سال نخست ـ شماره ۱۲۵ دوشنبه پنجم مرداد ۱۳۲۱ برابر با ۲۷ ژوئیه ۱۹۴۲ تك شماره ۵۰ دینار ـ تلفن ۹۶۴۸

مردم

روزنامه یومیه

صاحب امتیاز صفر نوعی

محکومیت مختاری و دستیارانش اولین قدم عملی در راه آزادی و دموکراسی و مبارزه با اصول استبداد و دیکتاتوری است

اموال شاه سابق

یکی از خصائص ملی ما فراموشکاری است ـ آنانکه در این حقیقت تردید دارند خوشست تاریخ وضع فرمایند تا دوستی بدعوی ما اذعان بیاورند.

اینك برای یاد آوری یکموضوع فراموش شده متن دستخط شاه را خطاب به نخست وزیر وقت که درجلسه ۳۰ شهریور ماه ۱۳۲۰ مجلس خوانده شد نقل می کنیم تا کسانی بحافظه خوانندگان بشناسد.

جناب نخست وزیر،

« چون منظور اصلی اعلیحضرت پدر بزرگوار ما دوراگذاری
« اموال خودشان بنا این بود که بمصارف خیریه برسد و ما هم
« همیشه سعی داشته و داریم که وسائل آسایش و رفاه عموم و از
« هرجهت فراهم آوریم بنابراین چنین تصمیم نموده‌ایم اموالی که
« از قبیل املاك و مستغلات و کارخانجات بنا واگذار شده است
« بمنظور ترقی مملکتداری و بهبود حال کشاورزان — ترقی
« اوضاع شهرها — ترقی صنایع کشور — بهبود حال کارگران
« ترقی فرهنگ وبهداری دولت وملت اعطا کنیم تا درحسب اقتضا
« و برای انجام منظورهای بالا یا املاك را بفروش رسانید یا با
« حفظ وتوسعهٔ آتی آنها درملك دولت نگاهدارند و نیز مقرر
« میداریم که اگر کسانی باشند که نسبت بملك اعطائی گیرنده داشته
« باشند پس از رسیدگی بشکایات آن ها از محل همین املاك مرقوم
« ادا شود. »

وزیر دربار نامه شاه سابق عبارت زیر دیده میشود:

« با برین مصالحه نموده کلیهٔ اموال ودارائی خودرا (اعم از —
« منقول وغیر منقول وکارخانجات و غیره) ازهر قبیل که باشد به
« ایشان بنام انتفاع دهگر جنبهٔ موهوب تابعدهای مصالح کشور
« بمصارف خیریه و فرهنگی و غیره بهر طریقی که صلاح —
« بدانند برسانند. »

حال خوب است سؤال شود چرا شاه سابق کلیه اموال خودرا صالح نبوده جواب این پرسش را عموم مردم ایران وحتی همه مردم جهان میدانند. البته اموالی که بالبود ازمردم غصب شده بود بایستی روزی بصاحبان حقیقی آن برسد و این واگذاری چنانچه در همه نامه ذکر شده و در جمله اول دستخط شاه خطاب به نخست وزیر تایید گردیده باید بمصارف خیریه برسد.

آقای فروغی که در وقایع شهریور ۱۳۲۰ متصدی مقام نخست وزیری بوده و آقای آهی وزیر دادگستری کابینهٔ ایشان در مقابل ملت ایران (یعنی صاحب حقیقی و اصلی اموال شاه سابق) مسئولیت داشتند که کلیه دارائی شخصی را از منقول و غیر منقول چه در ایران و چه در خارج ایران گرفته و بمصرف ملت بعهد. آیا این آقایان وظایف خود عمل کرده؟ البته مسئولین است که ما از ان آقایان می کنیم و اکنون که شنیده میشود آقای آهی مجدد مسکو هستند ومدتی از ایران دور خواهند ماند برای آگهی عموم موضوع مطالب را روشن کنند.

آنچه از جریان امر مشهود میشود اینست که این آقایان راه حل واگذاری اموال شاه سابق را بملت ایران اینطور یافته که پنداشته کلیه املاك و مستغلات و کارخانه های شاه صنعتی را بملت واگذار کنند و قسمتی از اموال غیر منقول مانند کاخهای متعدد و تمام اموال منقول را بمصرف خود نگاه داشته و بعدها بتدریج واگذار کنند.

قضیه انتقال اموال شاه سابق بملت ایران بوجوه مرموز اعلیحضرت بوده و همه میدانند که نیت ایشان در اینگونه امور مواهبت و نیروی از اراده ملی است و هرچه شده برحسب پیشنهاد و علاقه و رهنمائی آقایان آهی و فروغی بوده است اگر حتی از اموال غیر منقول و وجوه نقد و جواهر وغیره تاکنون واگذار نشده معذالك با نیت اعلیحضرت است زیرا خود ایشان در دستخطی میگویند بمنظور اصلی اعلیحضرت پدر بزرگوار ما دوراگذاری اموال خودشان این بود که بمصارف خیریه برسد » پس اگر تاکنون وضع قسمتی از اموال بمنظور اصلی رعایت نشده مسئولیت آن بعهده آقایان فروغی و آهی است و تصور میرود موقع آن رسیده است که آقایان دوران تلب توضیحات لازمه ومقتضی را بدهند و لامسئولیت بزرگی را خواهند داشت که مطابق مقررات قوانین با آنها رفتار خواهد شد.

زهر دیده‌ها ، بی‌پدر شده‌ها ، زندانیان سابق که همه مریض وعلیل هستید پیره‌زن های فرتوت ودختر های جوان که داغدار شده اید وقتی مختاری را می‌بینید، آرام باشید تصبیانی شوید از جا در نروید انتظامات ومقررات دادگاه را رعایت کنید دست انتقام وعدالت قویست.

مشترکین مردم

در صورتیکه روزنامه آنها بموقع نرسید بوسیله تلفن ۹۶۴۸ اداره را مستحضر دارند

دفتر روزنامه مردم

آقای موسوی زاده رئیس دادگاه و آقای بدالی و میراحمدیان مستشاران دیوان کیفر در این عکس دیده می شوند

عده‌ای از تماشاچیان در تالار دادگاه دیوان کیفر

دومین جلسه محاکمه مختاری

دیگر نباید تکرار شود!

دیروز صبح ساعت ۹ دومین جلسه محاکمه مختاری تشکیل شد. آقای رئیس محکمه جوابها اظهارداشت شب گذشته ازطرف عده از تماشاچیان تظاهراتی صورت گرفت که اسباب تاسف و موجب بهم خوردن انتظامات گردید. این عمل از طرف اشخاصی شد که بعلا آشنا بشخصیت محکمه و وظایف قانونی آن نبودند. آقایان دادگاه متکی محترم است. باید همه احترام آنرا حفظ کنند.

ما باید ثابت کنیم بدنیا که لایق آزادی هستیم واز گذشته عبرت گرفته وخودرا اصلاح کرده‌ایم. اگر نظامات راحفظ نکنیم باز گرفتار همان وضعیت سابق خواهیم گشت. آزادی برای همه وجود همه است.

امیدوارم که مارا آزاد خواهند گذاشت که بلوغمدانی واحد واردوی عدالت قانونی کنیم. امیدوارم جلسه بنظر این گونه قضایا دیگر پیش آمد نخواهد کرد.

سپس شروع قرائت کیفر خواست دادستان دیوان کیفر راجع به توقیف های غیر قانونی وسایر جرائم نمودند

قیافه دادگاه

معنگیری درورود اشخاص و اجتماع آنها درجلو عمارت دیوان کیفر بیش تر ازروز قبل بود پاسبانان و سربازان کمافی السابق حیاط وراهرو هارا اشغال کرده بودند. حتی وقتیکه سالن دادگاه تقریبا خالی شده بودباز هم اشخاص بدون پروا ازدعاهائیکه روز قبل راه نمیدادند. تابلو های پارچهٔ که روز قبل ازطرف مردم حسب شعور بود از جلو در دادگاه برداشته بودند. قیافه محکمه تقریبا آرام بود هنگام تنفس متهمین در اطاق های مخصوص و محلهای خود بااطلاع با وکلای مدافع خویش مشغول صحبت ومشاوره بودند.

ساعت نه دقیقه بساعت تنفس

از کتاب اولست هاری

نویسنده شهیر انگلیسی

نازیسم

در مقابل سوسیالیزم

۱۱۰

مخصوصا ساخت موتور هواپیما نقطه ضعف آلمان است که هنوز توانسته است موتورهای اطمینان بخش و از لحاظ جنس عالی تهیه کند.

جنگ داخلی اسپانیا در کمال وضوح این موضوع را باثبات رسانید که هواپیماهای آلمان بمراتب بیشتر از هواپیماهای جمهوری طلبان اسپانیا است. لاکن اتحاد جماهیر شوروی از نقطه نظر تاکتیك هوائی جنگ یعنی فرود آمدن دسته جمعی با چتر جات وفرود آمدن دسته های پیاده نظام و توپخانه و تانك سبك در پشت جبهه دشمن سرآمد همگی میباشد (زمان های بنگاه که هنگام مانورهای کیف در سال ۱۹۳۵ حضور داشتند دیدند که چه نحو دو هزار و پانصد سرباز سرخ در کمال انتظام وبطرف چهل دقیقه از هوا بر زمین نشستند و عبورت با تفنگهای خود کار مشغول شلیك شدند واز قرائن که ورشیلف معدا اظهار داشت که آنها پرش یك دسته ۵۷۰۰ نفری و عین این عملیات را در نقطه دیگری از اتحاد جماهیر شوروی انجام داده اند.

(سال های مزبور جدا ملتفت شدند که ده ها هزار از سربازان سرخ

باقی در صفحه سوم

داده شد. ساعت ده ونیم از دادگاه تشکیل و قرائت کیفر خواست ادامه داده شد. مقارن ظهر پنجساعت تنفس داده شد وتماشاچیان متفرق گردیدند.

ساعت شش وده دقیقه کم دادگاه از نو تشکیل و قرائت کیفر خواست دادستان دیوان کیفر ادامه یافت

بازهم مانند صبح دادگاه آرام و ساکت بود. قرائت دادنامه تاساعت ۸ شب ادامه داشت وسپس تنفس دادند

نظری بجبهه های مختلف جنگ

هر کسی حق دارد از خود سؤال کند که با اینهمه تلفات کمرشکنی که نیروی جنگی آلمان در این سرزمین متحمل آمده است چطور هیتلر موفق شده است که در ناحیه جنوبی روسیه تا این اندازه تمرکز نیرو دهد وحتی ممکن است این پرسش پیش آید که ملت منتقد میلیونی آلمان چقدر طاقت تحمل تلفات بدین سنگینی را دارد؟

اما یکنظر دقیق بحث کنونی و اوضاع داخلی اروپا پاسخ این پرسشها بروزی دریافت میشود. زمامداران شوروی که اغلب فرمانده ارتشی می باشند که تاکنون امتحان خود را در تاریخ بهن پرسنالهٔ کشورخویش داده‌اند بارها اظهار داشته‌اند که دشمن زخم دیده ولی کشته نشده است از این جمله چنین برمیآید که دشمن خونخوار دو صفتی در صورت زخم دیدن خونخوارتر و ستمگر میگردد. اینك ما با کمال جرئت اظهار میداریم که دشمن خونخوار زخم دیده در حال احتضار بوده واکنون با چنگالهای خونین خود با دست و پا زدنهای پرشحه آخرین رمق حیات خود را میگذراند. پدران همین موجودات درنده در سال ۱۹۱۸ یعنی شش ماه قبل از اضمحلال قطعی همین حال را داشته وچیزی نگذشت که تاریخ صدق جمله فوق را ثابت نمود و همچنین باید دانست که این تاریخ برای همیشه تکرار خواهد شد.

واما نیروی ذخیره آلمان زخمی از کجا میآید جواب آسانی دارد. اولا هیتلر با (حسن روشی) که دارد موفق شده است ۹ کشور اروپائی را بعنوان (متحد!) در عملیات خویش شریك سازد اکنون درجبهه شوروی میلیونها سربازان رومانی، بلغارستان، اسلواکی مجار ستانی، فلامی وحتی لهستانی واسپانیائی وغیره موجود است توجه‌ی که تاکنون ازاین سربازان (متحد!) صدها هزار نفر بدیار ملاکت رهسپار شده‌اند. تاسیس صنایع اروپای صنعتی امروز تحت کنترل فاشیسم آلمان می باشد. درست است که کشورهای دموکراسی از قبل آمریکا در عالم صنعت معجزه هائی کرده‌اند لیکن افسوس که تاکنون وسائل ساخته شده را آنقدر که باید وشاید به میدانهای جنگ بخصوص اروپا وارد نساخته است.

با این حال میتوان اذعان داشت که با وجود تلفات شدیدی که به نیروی دشمن وارد آمده است قبل از تشکیل جبهه دوم نیروی دلاور سرخ هجمان درتنگنا سرخواهند برد واین سربازان زیر گلوله‌های مرگبار هیتلر تنها بدین دلخوشند که هجمانکه آهنگ پیروزی متفقین نقش غیر قابل انکاری بازی حکم کرده اند متفقین نیز در خانه عمل وظیفه حتمی خود را انجام دهند.

طبق آخرین اطلاع نیروی فاشیست در فاصله سن وراو و وسنگ وارد سخت ترین پیکارهای دوره شرکت شده است. در ناحیه ورز هجمان اوضاع مساعد بحال سربازان سرخ و یك جاده مهم اخیرا دست آنها افتاده است. خبر نگار انگلیسی دو سکو میگوید که بعون اغراق تاکنون در جبهه ورز صدها هزار سربازان آلمانی و رومانی و مجارستانی کشته شده‌اند اما در مناطق جنوبی تر بخصوص در نواحی رستف و تسلیاسکایا و نوچ کاسك اوضاع نیروی شوروی هجمان در حال وخامت باقی است و در چند نقطه دشمن از رودخانه دن عبور کرده است حملات متقابله ارتش سرخ بسیار شدید و تلفات دشمن بسیار زیاد است لیکن حریف مرضی دارد که بنظر اهمیتی نمیدهد لیکن این اهمیت نداشتن مدتی مدید بطول نخواهد انجامید.

اکنون خبر میرسد که علاوه حملات شدید شوروی در ناحیه ورز سربازان سرخ در منطقه بریانسك نیز بحملات بسیار شدیدی زده و خطوط دشمن شکافته شده است. واحدهای شوروی در شکافها عبور کرده خطوط ارتباطیه دشمن را قطع و بمحاصره ما ود ساختن واحدهای دشمن میپردازند علاوه بر آن در ناحیه لنین گراد حملات محلی سرخ هجمان ادامه داشته وخطوط مقدم آلمان شکافته میشود.

جبهه مصر کم کم وارد مرحله خاموشی شده وعملیات گشتی ادامه دارد خبرگزاری فرانسه آزاد مطمئن است که نیروی اوچمن لك دورهٔ بحران خودرا گذرانده واکنون بازنش روحی برتری دارد. در این جبهه عملیات هوائی کما فی السابق ادامه دارد.

هواپیماهای انگلیسی همچنان مانند سابق نیروی دریائی آلمان در کرانه‌های نروژ و سلسویك و بازیك وغیره شمال فرانسه حمله کرده است.

جبهه دوم. درست است که اخیرا روزنامه های انگلیسی و زمامداران آن کشور کمتر راجع جبهه دوم صحبت میکنند لیکن انگلیسها معتقدند که کمتر باینتی حرف زد وبیشتر عمل نمود. شاید ورود متوالی نیروهای چکه و مستعمرات باکستان مقدمه همان عمل بدون حرف باشد.

زنان وکودکان در آلمان

غیرت ونوع پرستی رژیم منفور فاشیسم را محکوم کرده است

لندن — بقرار اظهار خبرگزاری انگلیس اداره مجلس مخصوص مبارزه با خرید و فروش زنان و کودکان درمخصوص فساد اخلاقی که در آلمان رواج میباشد پیام اعتراض آمیزی به منفین وتول بطرف فرستاده است اداره نامبرده اضافه کرده که باید اولیای امور آلمان را این موضوع متوجه ساخت که صورت مجلسی تنظیم شده‌اند وهرجا که مقصر باشد مقصرین مورد مجازات شدید قرار خواهند گرفت.

جبهه جنوب خاوری. چنانکه خبرگزاری شوروی اطلاع میدهد خبرنگار یکی از روزنامه های شوروی که اخیرا یك شهر شوروی را دزدیکی جبهه جنگ مشاهده کرده درگزارش خود این شهر (شهر مرده) نام نهاده وچنین نوشته است در این شهر کهن که تنها چند کیلومتر از میدان جنگ دور است هیچگونه آماج نظامی وجود ندارد. طی فرمانهای اخیر هرگز این شهر میدان زدوخورد نشده برای جنگ آماده نگشته بود وحتی تصور آن نیز مشکل بود که روزی دشمن تمام نیروی خود را بر علیه این شهر کوچك بکار اندازد با وجود این این امر صورت حقیقت پذیرفت ویکروز سحرگاهان هنگامیکه هنوز مردم شهر درخواب بودند ناگهان

www.iran-archive.com

بدون اغراق میتوان گفت

که دست کم صد ها هزار آلمانی و رومانی و مجارستانی در جبهه ودر خاک هلاک افتاده اند

مسکو - بقرار اظهار خبرگزاری انگلیس بدون اغراق میتوان گفت که دست کم صدها ازن آلمانی و مجارستانی و رومانی در جبهه ودر خاک هلاک افتاده اند

میدان جنگ - خبرگزاری شوروی اطلاع میدهد در جبهه دون از مدافعین این شهر اشکار درعملیات را بدست آورده و آلمانها را باگریزه وروبرو میکند که طی آن افراد بسیاری از آنها تلف میگردند. اینک در یک جبهه طولانی زرمهای شدیدی درگرفته است. در منطقه ئی بین که رودخانه که بشمال باختری ورود و نقاط جنوبی این شهر واقع است نیروی دشمن تلفات سنگین میدهد. دیروز در شمال باختری ودر زرمهای خونین درگرفت سربازان سرخ امتداد در برده بسیار شدید در شرکت جسته وسپس بال پیشرفت گردیده باین معنی که در پشت سر خطوط اوگروهان از نیروی آلمانی مرکب از سربازان صلح تلفات های خودکار که مواضع دفاعی امرار کرده بودند راه یافته هیچ راه گو اینکه تالیبه بوده ولی باتلاف کامل پایداری کردند. مقت تانک آلمانی با شدتی هر چه تمامتر بر سربازان ما ضربه گردند ولی سربازان سرخ توجه به دوخت ها تصرف کرده پیش رفتند و با فلاکت بخش خویش افسران و سربازان دشمن را که از اوراق یک گروهان بیشتر بودند و اندیشه شان نیز هارت از تلاشهای ودکار بود نابود کردند و نیز چهار غراره امداد و ۲ مسلسل دشمن را از بین بردند و بروز تصادمات منطقه از عناصر دشمن اداره یافتند و یکی از مناطق دیگر این جبهه داری هاگوشیده بار دیگر حقر را تصرف کنند ولی باگرز گشته آسرا ترک گوئند. پس فرماندهی نیروی دشمن سربازان صلح تلفاتهای خود کورا بسوی خطوط ما راه یافته ولی تحت محاصره در آمده و نابودی بار شدند. امروز هم مانند دیروز واحد های نیروی شوروی در علیه یک موضع مستحکم دشمن عملیات سخت جنگی می پردازند و بیشتر اوقات نیرو نیز

تن درمیگیرد. امروز سربازان ما چند دژ و مرکز مقاومت نیروی آلمان را تصرف کرده و فاشیستها را از آن نقاط راندند برای تصرف نقاط عبور یک رود خانه رزمهای بسیار سخت در گرفت آلمانها حمیت کامل نمودند که آن نقاط را تصرف کنند ولی مقصود نرسیدند و تلفات سران نشدی دیدند چند تن از اسران جنگی متعلق بچهار و نهمین هنگ پیاده و سیصد و سومین هنگ توپخانه فاشیست اظهار میدارند که افسران مرتبا به سربازان خود اکل میفوشانند تا آنها بتوانند حمله بردارند.

نیرو های شوروی حملات همدیگر ها را دفع میکنند یک روز سه ساعت و نیم طول کشید آلمانها پیش از آنکه حمله بردامنه و هو گردانند و یک گروهان سربازان صلح بامنطقه خود کاز واردمیدان سابقه باشد واحد شوروی را مورد سران شدند توپخانه و هوا پیما قرار دادند آنکه فاشیست های سر مست متعلق بیشروی شدند و با از پیشرفت آنها جلوگیری کردند و همیشگه به تیر رس رسیدند ناگهان شروع شلیک نمودند این روز ۳ ساعت و نیم طول کشید و در عقب قدم عبور مقر شکافه شدن خط وجه شوروی جسد آلمانها موجود بود. نیروی هوائی آلمان سر محل عبور نیروی شوروی از رود خانه آسیب وارد ساخت و اینکه زیادی از روحیه سربازان ارتش سرخ تولید گشتند و آن کنگه های ساخته و در آن تیر جات استحکامات و کاز کنان مسلسل و غراره امداد خود را پنهان کردند ای کنگه ها بخصوص در منابع های دشمن تعبیه گردیده بودند آنها بر فراز این کنگه ها قدم و در آتش شدند مقرا کیو قرار گرفته کرانه رود پوشیده از جثه سربازان آلمانی بود دشمن پس از آنکه تلفات سنگینی متحمل شد عقب نشینی اختیار کرد مقاومت ورود از برمهای شدند خود همچنان ادامه میدهند و اکنون مشغول پاک کردن کرانه راست رود از وجود مهاجمین آلمانی میباشند.

برای از غراره گوئیه بر یکی از میدانها و بین خانه های شهر بارمن گرفت. باد ها و توپها فروریخت و دهها تن مردم بکشته در زیر ویرانه ها جان سپردند پس از دنبال آتش ها و هواپیمای معتمد و فراز شهر و از کرده و بر آن کران آچه بنگر مانده بود پرداختند. من خود ویرانی ها و فجایع این حمله وحشیانه نیروی هوائی فاشیست ها را چشم دیده چند جا پاره سیمهای تلفن سرنگون شده و موزه ها منهدم گشته و مدی مایشگاه شهرداری دو هم ریخته و اداره پست بصورت تل از خاک در آمده بود. در میان خرابه های اداره پست هنوز ناله های مرده دیده میشد. قلعه باغ ملی شهر دو بنه درخت های کهنی که در اطراف آن وجود داشت از آسیب دشمن جان بدر برده و سالم مانده بود. من از یک تاکوبه ها و جاها که مسکوت بر گذاری بر سر امر آنها میکند ماوند گفتند بود در هر قدم با تلاشت مورد شمشیر ها صندلی ها و ساعت های دیواری و بعضی هوا وی کودکان و غیره برخورد و تلفات شیشه های شکسته در زیر پای من خرد شده و صدای مخصوصی میداد گه یک دیوار پاره ها و تلهای ویرانه های که از مرگ جان بدر برده بودند بلند گفتن وحشت زده بود بین

بگریستند بر عضی خواگر باشیکردند درمیان شهر ویرانی بالغ ترین منظره ویرانی و کشتار که تصور میتوان کرد مواجه گشته و باوجود اندیشیدم که از این اوراق بین شهر را از دیروز سایر شهرهای مصدر ده اوقبل گوریکا و گلزنی که باید آنها را شهر های شوم نام نهاد نیست کرد.

لندن - چنانکه اعلام در لندن اعلامیه نیروی انگلیس در آبرمندی متعلق بعوض مرکز سنگ هنگ ده در و پنجم انگلیس سنگ پنجم آلمانها را که عدا بدنبال سه بست و پنجمین لشکر ورزه پوش گردید بصدمه کاری زده است. در این سه پیشوای آلمان از نازی ها دعوت کرده است که برای تامین اقدام دولت آلمان در واحی اشغال شده از پاسبانان دولتی کمک صدمه و بدین ترتیب هیتلر اصول سیاست تسلیم نمودن آلمان را بر قرار ساخته است. در این صدمه اگر دانسته که اعتصاب در دو هفته باعث مورد شمشیر هر صندلی ها و ساعت های دیواری و بعضی هوا وی کودکان و غیره برخورد و تلفات شیشه های شکسته در زیر پای من خرد شده و صدای مخصوصی میداد گه یک دیوار پاره ها و تلهای ویرانه های که از مرگ جان بدر برده بودند بلند گفتن وحشت زده بود بین

حمله شدید نیروی سرخ

درناحیه بریانسک

مسکو - خبرگزاری انگلیس خبر میدهد امشب رادیوی مسکو اشعار داشت که نیروی شوروی برشدت حملات خویش در جبهه بریانسک واقع در شمال باختری و دوز افزوده اند آلمانها نیروی ذخیره بمیدان جنگ فرستاده اند ولی نیروی ما فشار خویش را شدید تر کرده اند. تانک های ما خطوط دشمن را در هم شکافته ودر نقاط پشت سر جبهه نیروی پیاده خطوط ارتباطی دشمن را قطع کرده ومقدار زیادی از آلات و افراد نیروی آلمان را نابود ساخته و در جاده مهم نیز خرابیهای زیاد وسایسه اند.

جبهه بریانسک - از قراریکه خبرگزاری شوروی اطلاع میدهد آلمانها با تحمل تلفات بسیار سنگین تصرف دهکده (ریکنه) را که در منطقه اول موفق گردیده اند دشمن بسیاری بیشتر در آن دهکده تانه ولی رای غارتهای و ضبط دامها و خوار بار و حتی غصب اشیاء و لباس شخصی اهالی همین نیم ساعت برای دردات فاشیست کافی بوده هیتلر بهانه بسیاری از اهالی را شکنجه کرده و شکم یک کودک یازده ساله موسوم به (وروشیلف) را با سر نیزه دریده اند در میان کوچه هائی که بر اثر بمباران هوائی ویران گردیده بیش بسیاری از زنها کودکان و پیر مردان انباشته شده است. سی هواپیمای فاشیست بر این دهکده حمله برده و خانه های کشاورزان را باخاک یکسان کرده اند.

سربازان سرخ درناحیه لنین گراد پیش میروند

جبهه لنین گراد - خبرگزاری شوروی گزارش میدهد.

در یک بخش جبهه یکی از دسته های هواپیماهای مهاجم ما بطور ناگهانی به آلمانها حمله کرده و یک موضع مهم را تصرف آوردند نازیها در این زد و خورد بیش از هزار تن کشته وزخمی دادند گردان بی شرم بر کرانه آلمانی کلا نابود گردید و یکی از گردان های انگلیسی همه وسی و هشتم پیاده نظام دشمن تلفات سنگین وارد آمده سربازان ما ده ها تن از افراد دشمن از جمله فرمانده گردان و ده بیست و یکم را اسیر کرده و امدادهای نیروی شوروی پس از آنکه دشمن را از مواضع مهمی که در تصرف داشت بیرون راند دهمه زیادی توپ و خمپاره انداز و مسلسل هاری و مسلسل بزرگ تصرف آوردند و در یک مرکز فرماندهی آلمانی که بدست آنها بران شد اسناد نظامی مهمی بدست آوردند.

نقش مهمی که امریکا و چین بازی می کنند

نیویورک - خبرگزاری انگلیس اعلام میدهد روز یکشنبه امریکا (از نو سر سرباز چین میگیرد) مرکز اکراز اینکه سب امکان امریکا درچندین ناحیه از نواحی چین شکستهائی دایمها وارد آورده اند معتقل امریکا موجب خوشوقتی گردیده است. این معتقل آن عملیات اندیشه عملیاتی میباشند که بوسیله دو عوت وانرایش مبرود ومیگویند (اینها توانسته اند پیاده ای نیروی چین را درهم شکسته آلمانها نیز نسبت بکشور شوروی همین حال را دارند. طرح این معنیها که دوزنه گانی مایبات بعمیت دارد این مسائل نهائی از لحاظ تاثیر در اوضاع عمومی جهان درجهان دمت واوضاع آینده جنگ اهمیتی سزا دارد. بنا بر این لازم است چین همه زیادی هواپیمای مسرعی خویش داشته باشد و هر چه زودتر هواپیماهای جدید داشته شود.

واشنگتن - خبرگزاری انگلیس اعلام میدهد پنتاگون بازاری اعلام میدارد زیر دو تانکهای امریکائی در مقابل دو تانک و دو تانک کشتی دیگر ژاپنی را نابود کرده اند.

چونگ کینگ - اعلامیه ستاد نیروی چین که عصر امروز انتشار یافته

تا این آرمان ترک ؛ محافظت دست برادری و دوستی بخواهند داد باید این افراد بر گرفته شخصیت خود و از در جبهه جنگ نشان داده و همچون گلبه واحدهای ارتش خوب خویش را در این زمینه ها کشیده. این افراد هنگام بازگشت بخانواده های خود و یا بمنوله گرفت درصفوف ارتش برای انجام وضعه خویش اختیار کامل خواهند داشت. اندیشه ارتش از پاسداران توانی برای حفظ وضع غصب جبهه بدست سربازان آلمانی است. از این پس به هیچوجه قبول نمیتوان کرد کشمر از مست آلمان در جبهه مشغول جنگ باشند و در عین حال در داخله کشور جنرال شدهای جنگ مرما باشند در آینده ها وجود نیروی های صلح آلمان جنگ با دشمان خارجی آلمان خواهند بود و تحت نظر داشتن را واحدهای پاسبان

دولتی خواهند داد خواهند شد که برای حفظ نیروهای و اقدار آنها در انجام داوطلبانه دفاع بسیار کار خواهند رفت. بدین منظور شماره افراد حمله باید ۵ تا ۱۰ در صد تا ده در صد شماره نیروی صلح آلمان رهنگاه صلح بنماید باشد. این سه در امن مقصب به ژنرال ها و فرماندهان سپاه ها صادر شده بود. در ماه مارس هر گز سناد فرماندهی کل نیروی آلمان سه مدد کور را از نو بهراهی باد داشتی از طرف مارشال کایل انتشار داد که در آن چنین اشعار شده بود نیروی اجرای دستور پیشوای آلمان باید بنیها درجه و توسعه وترویج این هدف بکوشش شود تاریخ این سه ششم اوت ۱۹۴۰ بود و از آن تاریخ سه شماره فرماندهی پاسبان دولتی که تا آنت وقت همه جنگ بود به لشکر مجهز و آزموده بالغ

نظری بروحیه کارگران و سربازان شوروی

مسکو - بقرار اظهار خبرگزاری شوروی یک قطار زره پوش بنام لنکس وژوژ بیکی که از طرف کارگران راه آهن برای ارتش سرخ ساخته شده ودامروزه از جبهه گردید. کارگران و مستخدمین ودهقانان ملیونها روبل برای ساختن قطارهای زره پوش جمع کرده اند درجمهوری کوچک ومستقل (چوداش) جوانان بوجهی که جمع کرده بودند قطار زره پوش ساخته ونام آن (چوداش جوان) گذاشته هجوت یک قطار نیرومندی از طرف کارگران کارخانه پولادلسک (باجه مسکو) ساخته شد

میدان عملیات - خبرگزاری شوروی خبر میدهد اینک از تشکیل هفتمین لشکر سوار نظام نگهبان یکسال تمام میگذرد این لشکر در ماه ژوئیه سال گذشته تشکیل یافت وسپس در اوت در جنگ روز ۱۰ تانک سنگینی بوجاجین وارد آورد و آلمانها را از شهر کورسک عقب رانده وسپس باشدتی هرچه تمامتر با آنها جنگید وهنگامی که نیروی شوروی عقب نشینی مینمود این لشکر آنرا تحت حمایت خویش گرفت. سربازان سرخ خطوط دون رسیدند نیروی شوروی تحت فرماندهی (ورسیف) در این روز مبارزه یک چهار هزار سرباز وافسر آلمانی را کشتند وموفقیتهای زیادی آلات و ادوات جنگی دشمن را نابود کردند هنگامیکه نیروی ما عقب نشستند لشکر هفتم برای دفاع تولاجه بسیار نبودند. قرارنامه عملیات این لشکر اینست که بیش از صد شهر ودهکده را از آلمانها پس گرفته وهزاران تن آلمانی را بخاک هلاکت انداختند مقدار کثیری مواد جنگی دشمن را منهدم ساخت و مقدار دیگر آلات و ادوات جنگی که از آن جمله پنجاه ارابه جنگی سالم است غنیمت گرفته دولت شوروی این لشکر را بلشکر هفتم نگهبان مبدل ساخته در ماه ما گذشته پرچم سرخ بدان اعطا کرده است

تفوق ارتش هشتم بر نیروی رمل

لندن - چنانکه خبرگزاری فرانسه آزاد اطلاع میدهد روز نامه تایمز راجع بتعدیه تشکیلات سریع ارتش هشتم مینویسد.

اکنون میتوان تصور کرد که ارتش هشتم دارای نیروهای تازه نفس گردیده و بر سپاه ژنرال رومل برتری دارد. ژنرال اوچنلک بنگه گنهای خود نزدیک تر بوده واز کمک نیروی هوائی که برتری غیر قابل اعتراضی بدست آورده است برخوردار میباشد. بالعکس راه های ارتباط ژنرال رومل بسیار دور ودر معرض خطر است این مزایا چندان فوق العاده نیست ولی روی هم رفته میتوان امیدوار بود که حمله های آینده یک رشته نا کامیهائی که در افریقای شمالی نصیب ما شده است خاتمه خواهند داد.

لندن - طبق اطلاع خبرگزاری انگلیس بطوریکه محافل لندن اظهار میدارند پیشرفت نیروهای انگلیس در مصر بطور موقت متوقف گردیده ونیروی تحت فرماندهی ژنرال اوکیفن لک مشغول تحکیم مواضعی هستند که طی چند روز پیش تصرف در آورده اند.

لندن - اعلامیه وزارت هواپیمائی چین اشعار میدارد:

امروز دو بمب افکن از نوع بمبئن بر کارخانه های محصولات شیمیائی (اسپیس کیل) واقع در علاقه حمله بردند چند بمب افکن دیگر یک پل واز کرده وهدف های مهم و (فرانکفورت) واقع در آلمان را بمباران نمودند. هواپیما های شکاری ما طی گشت پرواز خاک بازی یک لکوموتیو دشمن را نابود کردند چهارتا از هواپیماهای شکاری ما باز گشت.

مبارزه بر علیه ستون پنجم آلمان

واشنگتن - بقرار اظهار خبرگزاری انگلیس از گزارش اداره آگاهی امریکا از ملت در خواست کرده است که در اقدامات که برای دستگیری عناصر آلمانی آغاز شده عدولت کمک و مساعدت نمایند. این سه عنصر آلمانی در امریکا بر کارشناس ساخته شده و اعضای ستون پنجم که وارد آمریکا شده باشند. آنان از فرماندهی عالی آلمان دستور داده اند که با امریکا آمده و در صنایع جنگی آمریکا که جنبه حیاتی دارد خرابکاری نمایند و از قرار معلوم با هشتاد تن زمامداران خرابکاری هفته در واشنگتن معاکه شده مرتبط داشته اند. نام این سه تن آلمانی (والتر گرات) و (زاف اشیر ت) و (رباه رادلف بارت) و هر کدام از آنها چندین اسم مخفی داشته است صد ها هزار اعلان و اوراقی که حاوی شناسی و عکس آنان بوده میان مردم توزیع شده است و این اقدامات میرساند که آنها وارد آمریکا شده اند.

دتروت - بقرار اظهار خبرگزاری

تفنگیکه نیروی دریائی و هوائی شوروی

بدشمن وارد آورده است

مسکو - دومین اعلامیه نگهبانی دولت شوروی حاکیست که در ناحیه تسیلیا مکا نیروی هوائی شوروی برخلاف تمرکز وسائل موتور بدشمن حمله برده وتنها در یک بخش ۷ تانک گردیده است. چهار مه پیش از دسته ها بصورت واحد مستقلی در آمده که اکنون جزو نیروی شهرهای هیبار و تحت فرمانروائی مشغول کار است.

و ۷۰۰ کامیون حامل سرباز وخوار بار و ۳۰ توپ و ۳۰ واگن حامل مهمات جنگی دشمن را نابود کرده. نیروی آلمان در مقابل ورود از تلفات سنگین وارد آمده و دشمن شتاب تمام در این قطعه لشکرهای تازه ای وارد میدان کرده است. اسامی که از اسیران جنگی آلمان یافت شده ۵ تن از افسران لشکر سیصد و چهل آلمانی که تا چند روز اخیر در کاله بسر میبرد در اواخر ماه

گزارش ایلیا ارنبورگ نویسنده مشهور شوروی

شهر مصیبت زده

—۶—

در خانه ها جوانانیرا که در سنین سربازی هستند جستجو میکردند من خودم دیدم که چگونه جوان نورسی را با لباس کار جلب کردند. بیرون فریاد میزدند: «مادروا خدا کنید سربدا» پیرزن بچه را در آغوش گرفته بود جوان اظهار میداشت: «مادر! شلوارش»

اسیران جنگی فرانسوی و از وسط خیابانها مانند حیوانات وحشی هدایت میکردند

آدمهای هیتلر بارها بسیار اینطوری فکار کردند مسخره میشوند و اینها فکار طبعها هستند.....»

پاریس از فرانسه انتقال نشده بعد گردیده یعنی از اشتباه بیانجرا شده است

مادرها با بی تابی منتظر خبری از فرزندان خود هستند که در مناطق دیگر باقی مانده اند. در میلیون اسیران جنگی مانند محکومین باعمال شاقه در آلمان کار میکنند. جان می کنند و میبرند اهالی پاریس نمیدانند که دوبارها پیش آمدهای رخ میدهد گوش کردن انتشارات رادیوهای بیگانه غیرقانونیست بلوجودباین وقتی که انتشارات رادیو فرانسوی میپرسند یعنی اتباع دولتی را شروع میکند همه گوش میدهند

ژنی بین گفت «من موقعیکه رادیو لندن صحبت میکند در سالن شیر فروشی میروم ودر آنجا حتی ما رو اصی هم نمیتواند راه پیدا کند.»

در روزنامه ها مقالاتی از قبیل «یک آریائی خواسته است فلان کار را انجام دهد» درج میشود

هنگامیکه یک هنک اطریشی نظام حی کند هنگرد اطریشی هلهله کردند. «ما آلمانی نیستیم — ما مجبوریم شرکت نخواهیم رساند — ما هم بوسیله هیتلریها فاتح شده ایم»

آدمهای هیتلر اهل شوخی هستند ودر ازاء ۳۰ فرانک بساکسن مجانها اجازه عبور شب را میدهند ودر برابر ۳۰۰ فرانک انسان میتواند بعنوان اسناد رسمی مشاهده و تک عبور کند

اما بیش از این اندازه میتواند جیب مردم را ببرند. پاریس خالی است خالیست. خالی فرانسه که کشیده است

اشغال کنندگان در پایتخت خالی زندگی میکنند. اگر در کافه وارد شوند پاریسها بیرون میروند هنگامیکه دوربینهای طنین انداز میشود و خطر هوائی را اعلام میدارد فرانسویها برای تظاهر کف میزنند جیب کنهای انگلیسی که برای سربازان هیتلری آلمانی پرواز میکنند ملاحظه میشود اشغال کنندگان مخصوص انگلیسی را از خیابانها عبور میدهند در حالی که با جیبها پارچه های نصب ورودی پارچه بوته شده است. «اینها کسانی هستند که شهرهای فرانسه را بوده ساخته اند»

نازیسم در مقابل سوسیالیزم

بقیه از صفحه اول

دارای علامت مخصوص فرود آمدن یا چتر نجات میباشند و تعداد اشخاص در لشگری که پرش با چتر نجات را آموخته اند بالغ بیک میلیون است

این امر یعنی بیباکی حتی در محیط هوا لشگرهای غدری در این مدت فراوان است که نمیتوان آنرا در لشگر کشی عامل مؤثری دانست بخصوص که اخیرا در این زمینه موفقیت های تازه ای هم نصیب این ملت شده است

ارتش بحیره خزر اشغال داده شده و لشگرهای سرعت وهدف دیگر و سرعت و هدفهم پیاده آلمان و لشگر بیست و چهارم تانک و چندین واحد دیگر نیز از فرانسه شوروی فرستاده شده اند

مسکو. بیانگه خبرگزاری انگلیس اطلاع میدهد اعلامیه اضافی شوروی که در نیمه شب انتشار یافته مشعر بر آنست که در بیست و چهارم ژوئیه در برخی از قسمتهای جبهه نیروی هوائی ما تقریبا هشتاد تانک و چهارصد کامیون حامل نیرو و مهمات را منهدم ساخته و یا دچار خسارت کرده است.

در منطقه ژوژ جنگهای شدید ادامه دارد. نیروهای شوروی حملات متقابله دشمن را دفع کرده و در بسیاری از قسمتها نیز هواره مشغول دفع حمله دشمن میباشند.

نازیها مجبور شده اند بعجله نیروی کمکی بیاورند. در منطقه رسب که آلمانها نیروی هنگامی نیز گرد داده اند و از نیروی شماره افراد استفاده کرده بازی بر مواضع دفاعی ما حمله مینمایند نیروهای ما هواره با دشمن در زدو خورد میباشند.

آلمانها در برخی نقاط شکافتن مخطوط دفاعی ما موفق شده به جبهه های شهر رسیده اند.

نوکران شوروی در مدخل علاقه توکتنی مامور حمل و نقل دشمن را که ۱۶۰۰۰ تن ظرفیت داشته غرق کرده اند.

نیروی هوائی شوروی حمل توپخانه سنگین و تانک را هم فرا گرفته است

گوریک همچنان بوجه خود در صدد تشکیل لشگر هوائی پیاده نیز میباشد (از قراری که اطلاع میدهند هر یک لشگر هوائی دارای ۱۵۰۰ هوا پیما و ۱۴۰۰ تا ۱۶۰۰۰ هر افراد و مقداری مسلسل و توپ خواهند بود)

ارتش هوائی شوروی از حیث کیفیت و هم چند کیفیت بوجه از آن فاشیست میباشد.

تا اینجا در اطراف خود ارتش سخن راندیم اما موفقیت ارتش در اهمیت سرازیر نیکهائی که از مطالعه موفقیت هوائی خواهیم گرفت ما را بیشتر متحیر خواهد ساخت

ارتش هوائی گوریک هرقدر هم نیرومند باشد دوبهره نیست بعدی ایجاد جبهه شوروی نتوان خواهد بود در صورتیکه نیروی هوائی شوروی نسبت وضعیت جنگ آلمانی نیروی مرگباری محسوب میشود

این استعداد معراقبای ایجاد جبهه شوروی بیست اوان نگاه بقیه پاسخ و توضیحات کافی و قانع این امر ملاحظه خواهد شد.

از یک سمت دشت وسیع شوروی است که در دو قاره واقع شده و مرا کز حیاتی مهمی را در مرکز دارا است. نه در اطراف خود.

مسکو. دیاس. اورال. کوز باس. قفقاز. خارکف. ستالین آباد همه در دایره مرکزی کشور نامبرده واقع گشته و از یکدیگر صدها بلکه مانند قسمهای شرقی هزار ها کیلومتر دور افتاده اند فرضا هم دسته های هواپیما های آلمانی موفق عبور از سرحدات شوروی شوند هیچگاه قدرت وسوخت آنرا نخواهند داشت که آسمان پهناور آن عظمت کشور نامبرده را طی کنند چنانکه هنگام پیشت پرواز طولانی هواپیماهای بزرگ ناتوان گشته باجهات

خلاصه مذاکرات مجلس

دیروز یکساعت وچهل دقیقه پیش از ظهر هفتاد وچهارمین جلسه مجلس شورای ملی بریاست آقای اسفندیاری تشکیل و صورت جلسه پیش خوانده و تصویب گردید.

آقای مجد ضائی

راجع به وضع بانی که در شهر زنجان باز شده و هنوز هم که چند ماه از آن می گذرد هیچ درست نشده است صحبت کرده و در این مورد تذکرات لازم داده و از آقای نخست وزیر که در مجلس حضور داشتند خواهش کردند که برای تامین حیثیت این بانک تمامیا در لایحه متمم بودجه سنا در نظر گرفته شود

آقای دکتر تاج بخش

راجع به خواربار و اهمیت این موضوع اظهارات مشروحی کرده و توجه آقای نخست وزیر را به این موضوع معطوف نمودند که افراد کشور هرچند میتوانند باید آذوقه تهیه و از این راه دولت کمک نمایند.

دستور جنگل جنگل

آقای دکتر طاهری چه خبر است چرا معطل آن کردید.

رئیس رای بگیرید معطلی نیست

دستور آقا دستور.

آقای رئیس. رای گرفته میشود

ورود شور در مواد.

لایحه جنگل با طرح شده ماده اول خوانده شد.

آقای مانک مخالفت کردند که اطلاعاتی وسیعه که بعضی اشخاص از جنگل ها استفاده خلاف قانون میکنند وزارت کشاورزی باید در حفظ این منابع ثروت ملی کوشش کند در هر حال بنحوی استفاده که از اخبار دوست باشد باید

آقای غفاری وزیر کشاورزی

راجع به قطع چوب که بودند از روزنامه دولت سرکار آمده اجازه قطع چوب داده نشده مگر دو چند مورد استثنائی و اگر اشخاص دون مجاز قطع چوب کنند بوقت ضبط میشود راجع به حق مالکیت که فرمودند حق مالکیت محترم است و جنگل ملی هر کس باشد از آن اوست وزارت کشاورزی از نظارت و بهره برداری وظیفه خود را انجام میدهد

آقای انوار پیشنهادی بشرح پائین کرده بودند دولت موظف بر نظارت و حفظ جنگلهای طبیعی و ایجاد جنگلهای مصنوعی است.

آقای نبیل سمیعی راجع بوظیفه دولت در امر نظارت و بهره برداری از جنگلها تذکراتی دادند. آقای اعتماد میخواستند در مورد صدائی خود پاسخ ایشان را بدهند ولی آقای بین اسفندیاری تذکر دادند که باشد تریبون تشریف برند پس از مطرح داشتن تریبون لایحه دولت دفع گردید.

آقای مزلوم توضیح دادند حقه دولت با تنظیم ماده اول و تبصره آن حق مالکیت را تثبیت کرده و هیچ جای نگرانی نیست و این قانون سیاستی است که دولت برای نظارت جنگلها تنظیم نموده است.

آقای امیر تیمور راجع بحضور هوا پیش از وقایع شهر بورمه توضیحاتی دادند. آقای وزیر کشاورزی توضیح دادند پس از آن آقای نبیل سمیعی باز توضیحی دادند آقای خالش خانی در

چه چیزهائی آلمان هیتلری را تهدید میکند؟

ایجاد جبهه دوم — انقلام ساکنین اروپا

لندن - خبرگزاری انگلیس خبر میدهد بطوریکه رادیوی نیویورک اشعار داشته اولیای امور وزارت جنگ امریکا روز پنجشنبه اظهار نمودند که عده دیگری از نیروی امریکا وارد جزایر بریتانیا گردیده اند. این عده در یک قطار مهم کشتی از امریکا حرکت کرده بودند تاکنون کمتر اتفاق افتاده که عده ای باین زیادی از امریکا با انگلیس اعزام گردد هرچند از تقسیمات آن اطلاعی در دست نیست ولی بطوریکه رادیوی نیویورک اظهار میدارد خلبانان و کارکنان نیروی هوائی نیز جزو آن عده بوده اند.

لندن - بقرار اطلاع خبرگزاری انگلیس امروز رادیوی مسکو خبر داده ستوان (گومتلو سوم) معاون شهربانی آلمان در شهر زا غرب — یوگوسلاوی هنگام اصلاح صورت دست سلمانی خود کشته شده است سلمانی نامبرده در بازپرسی اظهار داشته است من از انتقام ترک برادرم که اخیرا از طرف شهربانی آلمان کشته شده است خوشوقت میباشم.

اصفهانی نبودند در این هنگام آقای بین اسفندیاری راجع به محسنات این لایحه بیانی نمودند پس از آن آقای دکتر مسک راجع بطرز استفاده از درختان جنگلی نظریاتی دادند آقای وزیر کشاورزی توضیح دادند که هر درختی که اهلیت شد خود خود رشد نمیکند مخصوصا در جنهای صنعتی خودی خود سبز نمیشوند باید مواظبت کرد و تذکر دادند که اطلاعات شما در باره جنگل کامل نیست

آقای دکتر مسک خطاب بوزیر بنده اگر درخت برنده را نشان دهم چه میفرمائید

آقای اوحدی

بنده این قانون از هرجهت موافقم بشرطیکه و شروطیکه یک قصد دارد که باید برطرف شود زیرا این قانون برای همه کشاورزان اتیه و تطبیق معوض شده است ولی برای افراد دولت هیچ نوع مجازات معین نشده اینجا خط در یک مورد که مامور جنگلبانی از محل معاملات بازرگانی باید اگر آمدم مامورمالیه درختها قطع کرد نباید مجازات شود. در ضمن میتوان مطمئن شد که زغال مصرفی تهران از جنگل مازندران تامین میشود یا زغال کشور تامین خواهد شد مناسبی مناطق از جنگلها معین خواهد شد که این کار وضع مهاری انجام پذیرد درعین حال درختهای قیمتی صدمه نبینند و درختها ضایعه ندی خواهد شد که مصرف زغال کشور تامین شود.

پیشنهاد ها خوانده شد بیشتر آنها از طرف نماینده گان گیلان و مازندران بود.

ماده دوم خوانده شد

آقای روحی ضمیمه داشتند که به مسئله صدور پروانه قطع چوب و کار شرکت خرید بطوریکه رسیدگی شود بنده یکمرتبه سئوال کردم جواب داده شد وزرا باید جواب قانع کننده بدهند اگر نشد کار باستشاح خواهد کشید.

آقای وزیر کشاورزی

عرض کردم که پیش از شهریور ماه یک پروانه هائی صادر شده بواسطه موضوعی که بنده آمدم وزارت خانه کمیسیونی با حضور نماینده گان چهار وزارتخانه دارائی. کشاورزی. دادگستری. بازرگانی تشکیل شد این کمیسیونها در جنگل مشغول بررسی شدند به پروانه ها رسیدگی شد و در حدود اجازه هائی که داده شده بود اجازه حمل داده شد. در هر حال ما نمیتوانیم از حمل چوب های قطع شده جلوگیری کنیم زیرا تنها ظرفیت

بودکه نشخص مهم پر به هادوست صادر شده است باید.

آقای دکتر مسک اظهار داشتند که تا چوب هست با نی هیچ کس چیز نمی سازد.

آقای وزیر کشاورزی توضیح دادند که اقدامات دولت در حدود قانون است.

آقای دکتر مسک فریاد کشیدند مامورین را بگیرید با مردم تماس داشته بمردم را در آورده همه و چیمال نمایند کلی رنگ رئیس.

آقای محیط نیز راجع به زغال صحبت کردند با اصل قانون موافق بودند باید طرز دوست تهیه گردد زغال در این لایحه دوست شود آقای معیر کمیسیون توضیحات لازم را دادند.

کافی است کافی است

آقای طالش خان راجع به چوبهائی که از مخارج وارد میشد صحبت کردند پیشنهادها خوانده شد

ختم جلسه — ختم جلسه

ده دقیقه بعد از ظهر جلسه ختم و جلسه آینده روز هشتم مرداد گول شد

اروپا در زنجیر

۳۵

فصل دهم

استثمار فرانسه متصرفی وغیره متصرفی

اوضاع جنگ وعدم مساعدت اوضاع جوی بمحصولات فرانسه صدمات بسیار وارد ساخت. باین وجود فرانسه از جنگ ذخیره کافی برای زمستان خود گرد آورده بود ولی چون این ذخائر را آلمانها ضبط کردند بعون تردیملت فرانسه دچار سختی عظیم ومرگ از گرسنگی خواهد شد

باید نظر گرفتن این نکات دیگر تعاونی بین فرانسه متصرفی و غیر متصرفی نخواهد بود ودرحقیقت فرمانی که قول آلمانها جمع خواربار برای حاجات اهالی متصرفی بحد کفایت رسید زمانی است که اهالی ناحیه غیرمتصرفی از گرسنگی جان سپردند — بسهولت قابل درک است که کمیابی خواربار و اوضاع وخیم سیاسی واقتصادی که در اثر آن پیدا میشود مردم را وادار میکند که متمایل به اتصال واتحاد باناحیه اشغال شده بشوند معلوم نیست که حکومت پتن بالا دست دادن باوکان خود ومستعمرات خود و جلال و جبروت کشور خود چه چیزی بدست آورده است؟

فرانسه نیز مانند ممالک اشغال شده دیگر دومعرض حرص وآزمندی نازیها است وتاوری که پیروزی متفقین اورا از بند خلاصه وجنگ حرص آلمان نجات نداده هجوم محکوم تحمل این سرنوشت می باشد اگرچه پتن آسیبی بقدرت متفقین وارد آورده است وبهمین مناسبت برای هرملت اضافی که این جور واشتاف دوام یابد مردم باید ازپتن متشکر باشند

فصل یازدهم

مستعمرات اروپائی آلمانی

یکی از اثرات جنگ در امور اجتماعی سرعت تغییرات وتبدیلاتی است که رخ میدهند شاید نازمانیکه این کتاب زیر چاپ قرار گیرد چند کشور دیگر پایمال چکمه سربازان نازی شوند (ونان — یوگوسلاوی وسپس قسمتی از روسیه شوروی از آن قبیل است.مترجم) وهر کس دراین اندیشه است که کشور یا کشورهای دیگر که باید قربانی شوند کدامند — چنددولت کوچکی که باقی مانده اند برجان خود میلرزند وآتیه تاریکشرا باترس وهراس مینگرند وهم اکنون نیز از هرحیث دچارمشکلات میباشند. مثلا سوئیس که چوت جزیره دمکراسی دردریای فاشیسم هنوز باقی است شاید ملت ذخائرش مطمئن نظر باشد. اگر طلای سوئیس را زمامداران آن پیش ازوقت به امریکا حمل میکردند شاید درخشش این فلز گرانبها آرائش آلمان را تحت الشعاع خود میکشید واز آنجا که امریکا ثروت کشورهای اشغال شده را واگذاشته استامپیدی برای آلمان نیست که باین کشور هما فرمان دهد تاذخیره طلای خودرا مطالبه کنند وتسلیم نمایند ولی سوئیس هنوز دولت مستقلی است و میتواند طلای خودرا از امریکا مطالبه و بهمین جهت در ژوئیه ۱۹۴۰ آلمان به سوئیس فشار آورد که طلای خود را وصول و با تحویل بدهد دولت آمریکا هم با وجودی که میداند که این طلا باید بتوان باج مسل آلمانها شود طبق قوانین جاری ازدادن آن نمیتواند خودداری کند. لذا چون برای آلمان تصرف طلای سوئیس بدون دردسر ممکن است احتیاج باشغال نیست و باید چشم را به ناحیه دیگری خورد — در مرحله دوم ممکن است قراردادی صورت باشد ولی دلائلی هست که این نظریه را تایید نمی کند توضیح آنکه پس از تصرف نروژ و دانمارک و فرانسه روابط سوئیس با همه جا مقطوع و محدود بتجارت با آلمان است و آلمانها هرگونه کنترلی که خواهند در این کشور می کنند چنانکه تا کنون منحصر ازسک آهن و ارسنیک را برای ساختن گاز های مسموم تحول میگیرند و اجتماعی یا اشغال نظامی این کشور نیست مگر اینکه حوادث نظامی آن را ایجاب کند

ولی آنچه که قویا محتمل است حمله آلمان به جنوب شرقی اروپا است اگر بهم ایجاد ترکی وراطه با اتحاد جماهیر شوروی مانع نشود برای تصرف مواد و خواربار این کشورها از حمله باین نواحی بی خیال نیست آلمان با داشتن کنترل برروی کشور های دانوب تا مدتی اشباع مواهد شد فقط هدف برای اجرای نقشه کهن وبدین موضوعه Drang nach osten (ورزش بطور) با اشغال مجارستان و بالمارستان به ترکیه حمله برد تردیدایی است که وسوسه با خاطر اثریها برای تسلط برقفقاز و نفت ایران موجود است و اینک این حساب را تردید میکنند که آیا انجام این عملیات بامقاومت کشورهای مورد هجوم روبرو خواهد شد. از آنجمله رومانی که مدتا قدرت مقاومت نخواهد داشت زیرا انهنگ تراسیلوانی به محاصره سرحدات جدید بی دفاع است علاوه براینکه ازهم اکنون میتوانند قدرت تمامی آنرا بهر مدی که بخواهند شروع کنند موضوع اسپانیا بر جلب نظر میکند ولی آیا اسپانیا آلمان اجازه خواهند داد که لشگریان خود را قصد حمله جبل الطارق و حمله بر اسکاتلند فرانسه از خاکش عبور دهد و آیا فرانکو عواقب وخیم این بی احتیاطی را بیند اولی بهرجهت خواه فرانکو راضی باشد و خواه نباشد هرگاه موقعه مقتضی گردد هتلر اقدام باجرای نقشه خود خواهد نمود و فاشیستی بودن اسپانیا هم مانع از آن نخواهد شد که معادن مس و جیوه و غارت شود باری چون هیتلر در زندگی نابانون تذکات کرده است چون میداند که روزی ممکنست انگلستان بر مال وادرایا را برای پیاده کردن نیرو بر گزیند و برای جلوگیری از این احتمال اشغال آن واجبی نهایت لزوم را دارد علاوه بر اینکه مساعدت حکومت اسپانیا و تنک چشمی او در سیاست بین المللی شاید اجازه دهد که در اینجا آلمانها دست پیش را بگیرند

آقای محیط نیز راجع به زغال صحبت کردند با اصل قانون موافق بودند باید طرز دوست تهیه گردد زغال در این لایحه دوست شود آقای معیر کمیسیون توضیحات لازم را دادند.

کافی است کافی است

آقای طالش خان راجع به چوبهائی که از مخارج وارد میشد صحبت کردند پیشنهادها خوانده شد

ختم جلسه — ختم جلسه

ده دقیقه بعد از ظهر جلسه ختم و جلسه آینده روز هشتم مرداد گول شد

www.iran-archive.com

خبرهای کشور

وکیل جدید مختار

آقای کسروی تبریزی اخیرا وکالت وکت الدین مختار را قبول نموده است و فعلا مختار دارای شش وکیل میباشد

در نمایشگاه شوروی

در تاریخ ۲۰ تیرماه نمایشگاه شوروی که پر ده‌ها تصاویر و کارکاور ۱۰ و کتب راجع جنگ با آلمان فاشیستی در آنجا بمعرض نمایش گذارده شده است دو دلار مبتنی‌ها افتتاح گردید و دوراه عده بشماری از اهالی بالا تحت برای تماشا به نمایشگاه میرفتند اینک از اول مرداد ماه جاری نمایشگاه باروش نوین تری جلوه گری میکند بخصوص تصاویر کودکان شوروی که باوضع تجمعی توسط ماشینها کشته شده اند بی‌اندازه تاثر آور است

در مجلس

دیروز ساعت ۱۰ صبح آقای وزیر مختار جدید دولت لهستان به مجلس شورای ملی رفته از رئیس مجلس ملاقات و دیدن کردند

کمیسیون بودجه

دیروز صبح کمیسیون بودجه با حضور آقای وزیر فرهنگ و رئیس حسابداری آن وزارت خانه تشکیل و در تعقیب مذاکرات قبل مشغول شور و مطالعه در صورت بودجه تشکیلاتی سال ۱۳۲۱ وزارت فرهنگ بوده و بودجه آن وزارت خانه در کمیسیون تصویب رسیده است

صدور دستور از طرف نخست وزیری وزارت دارائی

نظر باینکه کامیون و وسائل باربری کمیاب است و برای تامین حمل بار باید حتی الامکان از وسائل عابر غیر موتوری از قبیل گاری — دوچرخه — شتر — اسب — قاطر و الاغ استفاده کامل نمود وزارت دارائی به بانکهای دولتی دستور داده است برای اشخاصی که جهت تهیه این وسائل کمک مالی لازم دارند تسهیلات ممکنه را قائل شوند و از طرف نخست وزیری نیز بوزارت کشور توصیه شده است بکلیه استانداران و فرمانداران کشور دستور بدهند که این موضوع را به اطلاع عموم برسانند و مخصوصا ذکر بدهند که وزارت دارائی حاضر است با اشخاص قبول اشخاص قرارداد باربری بارج های موتوری منعقد کند

دعوت باشگاه ورزش الف

با بدعوت باشگاه ورزش الف دوئی از هنرپیشگان معروف لهستانی بنام مارتاراز و مانیا توانند روز سه شنبه ششم مرداد از ساعت بیست (هشت بعد از ظهر) تا نیمه شب بعد از نیمه شب در باشگاه نمایش هنری ورزشی جالبی خواهند داد. برای مدعوین در آن شب هنر و مرور تا ساعت ۳ بعد از نیمه شب آزاد و کارت دعوت بمنزله پروانه عبور خواهد بود.

مسابقه های ملدمالی شا

برنامه مسابقه های ملدمالی شنای پایتخت بقرار زیر روز دوشنبه (امروز) از ساعت شانزده در استخر انجمن انجام خواهد یافت.

شنای صد متر کرال سینه ساعت شانزده.

شنای صد متر پشت ساعت شانزده و بیست دقیقه

شنای دویست متر قورباغه ساعت شانزده و یازده دقیقه

مسابقه صد متر آزاد ساعت ۱۶/۵

پنجاه متر کرال برای مبتدی — ساعت ۱۷

چهارصد متر آزاد هفده و یازده دقیقه.

○○○

مسابقه نهائی شنا روز پنجشنبه از ساعت شانزده در استخر انجمن برای تعیین قهرمانان مرفقیت انجام خواهد یافت

○×○

دومین مسابقه واترپلو روز ۳ شنبه ششم مرداد چندومسابقه شطرنج در باشگاه افسری در استخر افسری انجام خواهد یافت

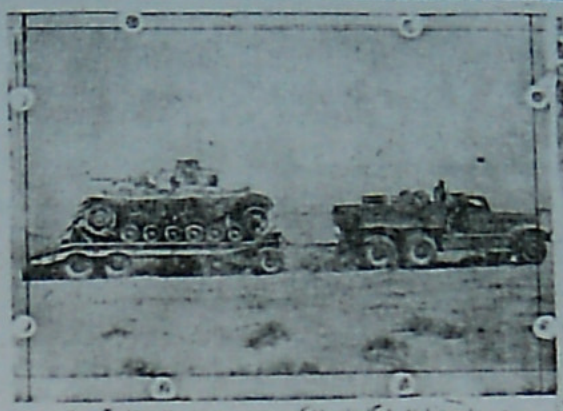

موتور راسیون ارتش انگلستان را اکنون صورت جدیدی از شهادو آورده است

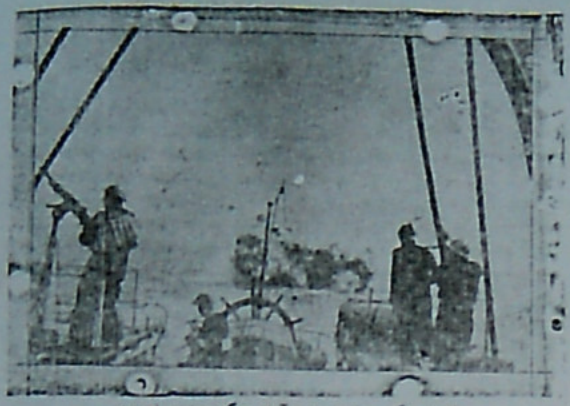

یک دو شکن متفق بفرانسه آزاد هنگام عملیات آزمایشی

یک دسته از سربازان و عده ارتش سرخ در حال عبور در عمق آرایش دشمن

تانک‌های سنگین ارتش سرخ که در نبردهای تانکی بهتر از دوسهای دشمنانکی داده‌اند

بکفر و شیهای روزنامه مردم

[illegible]

آگهی فروش سهام

اداره کل مالیاتهای غیر مستقیم نسبت نمایندگی وزارت دارائی تعداد ۱۴۰ برگ سهم دولت در شرکت سهامی بلده را که مشخصات آن ذیلا توضیح داده میشود:

بهای اسمی هر سهم	تعداد سهم عادی	تعداد سهم ممتاز
۲۵۰۰ ریال	۱۱۲ برگ	۲۸ برگ

باشرایط زیر بطریق مزایده بفروش میرساند

یکم — حاصل بهای سهام بشرحه با عایدات فروش دارائی و اندوخته و سود سال ۱۳۲۱ دولت مبلغ ۴۵۰۰۰۰ ریال میباشد.

دوم — پیشنهاد دهندگان باید مبلغ ۴۵۰۰ ریال بحساب صندوق این اداره یا اداره دارائی مالی شهرستانها تحویل و قبض میرا دورا پیوست پیشنهاد کتبی خود نمایند بدیهی است در صورتیکه پیشنهاد دهنده برنده مزایده شناخته شد و از انجام معامله خودداری نماید وجه میرا دو سود دولت ضبط میشود میشود ضمنا ممکن است مبلغ ۱۵۰۰۰۰ ریال آنرا نقد و بقیه را در قسط سالیانه بنرخ ۶ دریافت نمود.

چهارم — کلیه سهام مورد معامله (در صورت معامله اساسی) و نیز پرداخت تمام وجه خواهد بود.

پنجم — طالبین باسامی پیشنهاد کتبی خود را تا آخر وقت اداری روز شنبه سی و یکم مردادماه ۱۳۲۱ به دفتر اداره کل مالیاتهای غیر مستقیم تسلیم و رسید دریافت نمایند پیشنهادات رسیده تحت نظر کمیسیون و بحضور پیشنهاد دهندگان عصر روز یکشنبه اول شهریور ساعت ۹ صبح بازوقرائت میشود.

ششم — مالیات مزایده بعهده خریدار است.

هفتم — اداره در رد یا قبول یک یا کلیه پیشنهادات مختار است

ش ۲۶۱۰ — ۲۰۱ — اداره کل مالیاتهای غیر مستقیم کشور

آگهی مناقصه

وزارت بازرگانی و پیشه و هنر یک دستگاه اتومبیل ظرفیت ۲۳ نفر جهت آموزشگاه کارمندان کارخانه صنعتی قوی آباد بر مدت یکسال از تاریخ معین پایان شرح زیر بحضور مناقصه گذارده میشود.

۱ - شرکت کنندگان مناقصه پیشنهادات خود را در پاکت سربسته و لاک و مهر شده تا آخر وقت اداری روز دو شنبه پنجم مرداد ماه بدفتر اداره حسابداری کل معادن و کارخانه ها تسلیم و رسید دریافت دارند.

۲ - شرایط مناقصه در دفتر اداره حسابداری کل معادن و کارخانه ها واقع در چهارمیان خیابان کمال الملک موجود و رایگان بیشتر کنین مناقصه داده خواهد شد.

۳ - پیشنهادات رسیده در تاریخ روز چهارشنبه هفتم مردادماه ساعت ۱۰ صبح در همان اداره حسابداری باز و خوانده خواهد شد. حضور پیشنهاد دهندگان در جلسه مناقصه آزاد اداره در رد و قبول پیشنهادات مختار است.

ش ۲۶۲۰ — ۱۹۴۴۴ — وزارت بازرگانی و پیشه و هنر

دفتر وکالت ایرج اسکندری

همه روزه غیر از ایام تعطیل از ساعت ۵ تا ۷ بعداز ظهر برای پذیرائی مفتوح است.

آدرس خیابان روزولت (نوام السلطنه) کوچه انتظامیه.

آگهی معاوضه و حمل شکر

اداره بازرگانی داخلی در نظر دارد مقدار پانصد تن شکر از تهران بمشهد حمل نماید داوطلبان حمل پیشنهادات خود را تا ساعت ۱۰ صبح روز پنجشنبه ۸ و ۹ و ۲۱ بدفتر این اداره تسلیم نمایند ضمنا چنانچه کسانی خواهند شکرهای مورد بحث را معاوضه نمایند پیشنهادات خودرا تاساعت مقرر بدفتر این اداره تسلیم دارند میزان میرده که باید ضمیمه پیشنهاد حمل باشد معاوضه باشد تنی یکصد ریال است پیشنهادات بدون میرده ترتیب اثر داده نخواهد شد مدت حمل با درج یکماه خواهد بود چنانچه برنامه مناقصه حمل بارنده مزایده معاوضه از عقد پیمان خود داری نماید میرده سود دولت برداشت خواهد شد حضور پیشنهاد دهندگان در جلسه اینکه در ساعت در روز تشکیل میشود آزاد و اداره در رد یا قبول یک یا کلیه پیشنهادات مختار است.

ش ۲۶۱ — ۲۰۱ — اداره بازرگانی داخلی

آگهی

۱ — سهمیه قند و شکر مرداد ماه مثل ماه گذشته ششصد گرم قند و دویست گرم شکر مساعده ضمنا مذکر میشود که کوپن های قند و شکر تیر ماه فقط تا ۱۵ مرداد ماه اعتبار خواهد داشت.

۲ — شماره ۲ برگ جیره بدهن برای خرید چای دو ماهه صرداد و شهریور اختصاص دارد.

سهمیه دو ماه یکصد گرم چای خارجه و بیست و پنج گرم چای داخله خواهد بود.

۳ — شماره ۴۰ برگ جیره بندی مخصوص سیگارت یکماهه مرداد است و در مقابل آن هر فردی میتواند معادل رواج عدد سیگارت از هر نوع که مایل باشد خریداری کند.

ش ۲۵۹۰ — ۳۰۳ — وزارت دارائی

آنچه مسلم است

فرآورده های نفت ایران همواره خوب و مرغوب بوده و مصرف کنندگان با مرجعه بشعبات نفت انگلیس و ایران در تهران و شهرستانها نیاز خود را مرتفع می سازند و دایره فنی شرکت در مرکز پیوسته برای همه گونه راهنمائی علاقمندان را پذیرائی مینمایند.

ش — ۱۳۹

چاپخانه علمی