نوید

(وابسته به حزب تودهٔ ایران) سال سوم، شماره ۲۰، شنبه ۲ شهریورماه ۱۳۵۷

اعلام جرم مردم ایران علیه رژیم جنایتکار شاه

گزارش ویژه درباره جامعه انسان در هفتهٔ آبادان، همان طور که انتظار می‌رفت، نه تنها نکات ابهام این جنایت هفتادساله رژیم را روشن نکرد، نه تنها خانواده‌های داغدار این فاجعهٔ هولناک ملی را مجروح نمود، نه تنها جراحت وجدان عمومی مسئولان انتظامی و دیپلماتی را در قبال حریق عمدی روشن ساخت، بلکه گره‌ها و ابهامات و نقص‌های جدیدی را بر سؤال‌های بی‌جواب مانده قبلی افزود. این گزارش در واقع باستعانی کرد روانشناسی‌هایی است که رژیم و کارگزاران او را رسوا و محکوم می‌کند. به عبارت دیگر این گزارش مسئولانی و قیلیغانی جز تکرارهای کرخت و بدون پیش‌بینی‌های که قبلاً در روزنامه‌های زیر سانسور دولتی و وسایل ارتباط جمعی مسئولان زده انتظام شده بود، هیچ دیگر نداشت.

خبرنگاران نیمه در آبادان طی چند روز گذشته با تحقیق از دهها شاهد عینی، جامعه سینمارکس، مأموران و حوادث مردم، مأموران گزارش‌های رسمی و نیمه رسمی که در جرایم متعکس شده، دلایل انگلیزایی بر مداخلهٔ مستقیم رژیم را در توطئه قتل عام آبادان، جمع‌آوری و تنظیم کرده‌اند. این دلایل در واقع اعلام جرم مردم ایران علیه حکومت مستبد و آدمکشی است که شاهی میثاق‌های بین‌المللی و حقوق بشری و اصول و قراردادهای انسانی را زیر پا گذاشته و نفس حقارت حقوق‌های ایران را به طور عریان و با گستاخی و قاتلانه به مهمه گرفته است.

اعلام جرم مردم ایران علیه این رژیم جامعه و جنایتکار، در ده‌ها سؤال بی‌جواب که این روزها در هر خانه و محفل و اجتماعی بر زبان می‌آید، مدام تکرار می‌شود. این حد این است که وجدان بشری را معذب می‌کند و مراجع مسئول جهانی، عناصر و سازمان‌های واقعی مدافع حقوق بشر، آزادیخواهان جهان و دوستان راستین جنایات فرایندهٔ ای که در ایران می‌گذرد، متعهد می‌سازد. اندامسامهٔ مردم که زخم جدید رژیم شاه قلب آنها را جریحه‌دار کرده، در قالب مواد زیر عرضه می‌شود:

۱- در خیابانی که سینما رکس فیلم "گوزن‌ها" را نمایش می‌داد که بانیان کتابه و تحقیق به مبارزات افشاری از مردم و محکوم کردن رژیم شد، مردمی شاه پیدا نشد. چه دلیلی دارد که جز عاملان رژیم تمامی کران و بلافاصله آن چنین عملی را که بی‌شک اکثر آن عاملان کشاورزی به محتوای فیلم در ملک مخالفان رژیم استبدادی قرار می‌گرفتند، انجام کند؟

۲- چرا در موقع حریق عمدی سینما [illegible] نه مدیر سینما و نه نظامیانی، نه کنترل‌چی، نه مأمور [illegible] تماشاگران در سالن فیلم و نه هیچ یک دیگر از مسئولان سینما حضور نداشتند؟ جز این است که یک توطئه و سوء قبلی که جز بلندپایه رسمی شهربانی و ساواک نمی‌تواند صاحب اجرای داشته باشد. این مسئولان را در لحظه انجام جنایت از محل سینما دور کرده‌اند؟

دنباله در صفحه ۳

لشگرکشی شاه علیه مردم

موضع رژیم، پس از جنایت آبادان

ناحیهٔ آبادان، منطقه اوج بحران علاج ناپذیری است که چون گرد آب رژیم و شکست و رسوای شاه - ساواک را در خود می‌کشد. شاه با اجرای توطئه تبه کارانه ای که به بهای جان بیش از ۴۰ انسان بی‌گناه و دادن ارقام هزاران مجروح و سرگردان شدن خلق سنت به تسلیم نماید بر شام شد، نشان داد که بیاعتبرین ایستگاه نزد پشتیبانی جهان و حقوق و حقوقی در چارچوب که حکومت بر ادبار خود را جز با قتل عام خلق مردم و در سینه‌های صنایع‌سازی و رسانه‌ها و حرکت‌های دیوانه وار و حقارتی که تنها از یک دیکتاتور مخل ساخته است، غیرممکن می‌داند. شاه با طراحی توطئه موجی سینمارکس آبادان هدف‌های چندگانه ای را در حد مطرح داشت:

۱- مطیع کردن مخالفان استبداد و رزمندگان راه آزادی و وحدت ملت و استقلال به تروریسم و حرامیکاری و بهره‌کشی کردن سیمای آن هادر اذهان مردم و جهانیان و از این رهگذر به وحشت انداختن افشارگر آگاه تر مردم به سطح خلق‌گرایی و پیوستن آن جامعه موجه مبارزه فعال.

۲- زمینه چینی عملیاتی جهت جامعه ای برای سرکوب خشونت‌آمیز و وسیع مخالف. و مبارزان و قلع و قمع گروه‌ها و سازمان‌های سیاسی که در حال گسترش و رشد بودند.

۳- توجیه دیکتاتوری خونین و اسارتبار که بر زندان‌ها و شکنجه‌گاه‌ها و جوخه‌های اعدام متکی است.

۴- منحرف کردن نظر و افکار از قتل‌عام‌ها و کشتارهای تبه کارانه در شهرها و حتی روستاهای کشور که تنها در چند ماه اخیر هزاران شهید ملی بر جای نهاده - و پرده کشیدن به روی حکومت نظامی خونین و جنایت‌های که در اصفهان و چند شهر دیگر برقرار شده است.

در زخم تا بعد از دو روز پس از ارتکاب جنایت آبادان بیشگیرانه در پرده و حدت بزرگی که قرار بود بر مردم نازل شود، شدند از ادامه بود. هیچ کس مرادو در آن لحظه نمی‌دانست در پناهگرفتن شاه چه رشته فیزیکال بازی نهفته است. در متن این زمینه چینی ناشیانه شعله های آتش‌بیت در رژیم سینمارکس رامبیش از ۴۰ قربانی در کام کشید و به زغال وجود ای گرفته نهیده و کباب شده مبدل کرد. وحشت خبر فاجعه به گوش مانرسیده و ضمنی گام های تحقیق بی جنبش برداشته نشده بود که رژیم با وسعت تمام دستگاه هاو رسمی و نیمه رسمی عملیاتی‌اش مخالفان را به باد دشنام گرفت و مسئول صاحبان خلقان در شده "خود معرفی کرد. رئیس شهربانی آبادان که خود

دنباله در صفحه ۲

مردم ایران سفر توطئه‌گرانهٔ رهبر مائوئیست چین را به ایران محکوم میکنند

هوا گوفنگ رهبر مائوئیست‌های پکن، در شرایطی برای اطلاعات و اعلام پشتیبانی مجدد از شاه، آدمکش به ایران می‌آید که ایران در سرسرای آتشین خون شهیدان آزادیخواه و جهان پرست می‌سوزد و رژیم استبدادی سلطنتی در زیر ضربات کوبندهٔ مشترک خلق‌های قهرمان ایران آخرین مراحل حیات ننگین و سراسر جنایت و خیانت خود را می‌گذراند.

هوا گوفنگ، این رهبر مرتجع و مخالف جنبش انقلابی جهان، در شرایطی برای دیدار و تشدید دست‌های خون‌آلود جلاد تاجدار ایران می‌آید که بود اعتصاب و قتل‌عام شده قهرمانان بی‌گناه آتش سوزی رژیم دیکتاتور شاه هنوز در مجلس تب‌آلود و خشم آگین ایران به مشام می‌رسد.

اینک پشتیبانی رهبر مائوئیست چین از رژیم ضد خلقی شاه پدیدهٔ تازه ای نیست. از همان آغاز که رژیم ایران نقش ژاندارم منطقه را بر عهده گرفت، دیپلماسی خارجه وقت چین در سفر خود به ایران سیاست تعلیماتی و نظامیگری شاه را مورد تأکید قرار داد و آن را نشانهٔ یک سیاست مستقل خواند. رهبری مائوئیست چین از آرزوی شاه را مبارزه علیه خلق‌های خاورمیانه و هم به خصوص با اتحاد شوروی تشویق کرد.

اینک مدتی است سیاست خارجی مائوئیستی چین وارد مرحله تازه ای شده است. در این مرحله کلیه مشخصات سنتی و ارتجاعی این سیاست به زیان خلق‌ها به زیان صلح، به زیان سوسیالیسم شدت می‌یابد ای یافته است. رهبری چین در آغاز حضور خود با اتحاد شوروی و دیگر کشورهای سوسیالیستی مرتجعانه چه ضد دام گسترده سوء خاصه خود بادها می‌کرد که گویا با بلوک‌های "جهان سوم" و طرح در انقلاب‌های مسلحانه بر ضد دیگر امپریالیسم و سرمایه‌داری است و اتحاد شوروی را خطر بالقوه سازش با امپریالیسم آمریکا را گشت به راه سرمایه‌داری معرفی می‌ساخت. جدیدترین گام این سیاست مرتجعانه را از چهره برگرفته است. مبارزه‌های کشورهای سوسیالیستی به یک مشخصه به طلبی ضد سازش و نزد یکی چین و امریکا شد و اکنون سیاست خصومت در برابر وارثه اتحاد شوروی که یکی آن را "دشمن شمارهٔ یک" خود اعلام کرده، خصومت با همه روی سوسیالیستی و بنام قهرمان توطئه ارتجاعی علیه خلق آنگولا، بیشتر خصومت با رژیم حاکم بر موزامبیک و رفتن، حمایت از هجوم سومالی به منطقه مرزی و دوستانه و نزدیک با رژیم چین اعلام پیوند مبارزه با عناصر خصوصیت پیشه ای مانند اجو و الساداب و عنصر خیری و یک سلسله‌ای است که مشخصات دیگر مزایده شده است. در این مرحله رهبری مائوئیست چین سیاست خارجی خود را بر تئوری ضد انقلابی "سه جهان" مبتنی کرد و بلافاصله در صدد برآمد با ایجاد یک جبهه جهانی از پکن و تاشو و خود علیه کشورهای سوسیالیستی، جهان نقش‌سنگین را به عهده بگیرد که زمانی عینی برعهده گرفته بود. ویژه رهبری مائوئیست چین در اطلاعیه اخیر سازمان ملل متحد علیه خلع سلاح و تلاش او در بسته راه ادامه جنگ جهانی برای آن که از این طریق ابلیس به هدف خود یعنی سیطره بر عالم دست یابد، تمام حق مصادره قهرمانیسم طلبانه و سلاح گرایانه رهبران کنونی چین را نشان می‌دهد. در شرایط کنونی رهبری مائوئیست چین به یاری استعمارطلبان غنائمه پی خواهد وضع را به سود آنها چه زیان خلق‌های آسیا را در نظر "تشدید" کند.

برای مادر، برای تمام خلق‌های جهان مایه نهایت تأسف است که انقلاب بزرگ خلق چین به این شدت و حد تسلیح و منحرف شدن آرزو های روشن مردم جهان بسته به چین انقلابی با چنین فاصله‌ای از طرف مائوئیست دون و شاگرد احمق‌تر مائو گردیده است. این یک ماجرا هم اکنون در تاریخ مرد پیش‌رفته. سیاست خارجی کنونی رهبران

دنباله در صفحه ۲

کارگران ایران، در مبارزات صنفی و سیاسی پیشگام باشید!

کشتار دهها آزادیخواه در شهسوار

شهسوار که ماندند ده هاشهر کوچک و بزرگ ایران در دم فرو رفتن ای که به حرم آزاد بخواهی صد گلوله گرازهای شاه قرار گرفت و شهید شده اند ، بگزارشی سیاه میرسیم است.

گزارش هایی که از این شهر توسط خبرنگاران نوید میرسد ، حکایت از خونریزی وحشیانه پلیس شاه در میان تظاهرات آزادیخواهانه مردم این شهر در روز ۲۴ مرداد دارد.

نخستین خبر مربوط به این خونریزی رژیم در شماره ۳۸ نوید چاپ شد. این خبر در آخرین لحظاتی که نوید زیر چاپ میرفت دریای بسیار کوتاه به دست ما رسید و به همین دلیل نتوانستیم گزارش دقیق آن را چاپ کنیم. بنابر گزارش های بعدی که به ما رسیده مردم شهید ای تظاهرات این شهر بین ۳۹ تا ۵۰ نفر است که ناگاهی رژیم دیگر باره این قتل عام وحشیانه به توطئه سکوت نشسته است ما یکی از خبرنگاران نوید که خود در تظاهرات شرکت داشته در باره این خونریزی رژیم می نویسد :

بعد از ظهر سه شنبه ۲۴ مرداد ماه مردم برای نماز جماعت به مسجد امام زمان رفته بودند . پس از برگزاری نماز جماعت تعداد ی پلیس در لباس شخصی همراه با مأموران ساواک وارد مسجد شدند و شروع به فحاشی کردند . بیشتر خطابه آن عابه مردم بود . درست در اواخر سخنانی که آب فحاشی را شروع کرد نه پلیس نیز وارد مسجد شد و جمع زیادی از مردم و تعداد ی روحانی را به کلانتری محل بردند . در بین راه پلیس شروع به فحاشی کرد و مردم را به طرف کلانتری محل حرکت داد

درود به کارگران پیکارجوی چیت بهشهر

اعتصاب شورانگیز و متحد جهانه کارگران چیت سازی بهشهر پس از ۱۲ روز هنوز پایان یافته. بازرسان شاهنشاهی و نمایندگان وزارت کار که از ادامه اعتصاب و گسترش احتمالی آن به دیگر واحدهای کارگری در شرایطی که رژیم از هر سو تحت فشار مبارزه جویانه مردم قرار دارد، به وحشت افتاده بودند، به کارگران تعهد سپردند که در ظرف ده روز کلیه خواسته های آن ها را برآورده سازند. کارگران اعلام کردند که اگر در ظرف این مدت کلیه خواسته هایشان برآورده نشود مبارزه اعتصابی خود را از سر خواهند گرفت.

کارگران پیکارجوی چیت سازی بهشهر در طول ۱۲ روز مبارزه پیگیر اعتصابی خود تمام حیله های کارگزاران رژیم را که می خواستند در اراده کارگران بیدار این مبارزه حق طلبانه خلل وارد آورند، خنثی ساختند و اعتصاب شکنان و عمال ساواک را از صفوف خود بیرون راندند.

اعتصاب مکتب نبرد طبقاتی است و کارگران چیت سازی بهشهر در جریان اعتصاب بر خود ضرورت داشتن یک سند یگانه مستقل را که واقعاً نماینده و منعکس کننده منافع کارگران و هنگام مبارزات صنفی آنان باشد با تمام وجود خود احساس کردند. یکی از کارگران می گفت اگر در هر کارخانه یک سند یگانه واقعی و مستقل داشتیم و اگر این سند یگانه ها در اتحاد به کارگران کارخانه های پیشرو می پیوستند کی می توانست مقاومت کند. ما تنها نبودیم و کارگران دیگر کارخانه ها نیز می خواستند به صورت از خواست ها و مبارزات ما آگاه شوند و به حمایت فعال از ما برخیزند. بدون چنین حرکتی نمی توانستیم متحد و یکپارچه سرمایه داران غارتگر را به خاک بیندازیم.

جنبش ها و مسائل کارگری

کارگران مینو دسایس رژیم را محکوم می کنند

وعده هایی که کارفرمای غارتگر برای پایان دادن به اعتصاب یکپارچه دهها هزار کارگر گروه خودرو سازی مینو داده بود، همان طور که انتظار می رفت بعد از یک روز از آب در آمد و کارگران که هیچ یک از خواست هایشان برآورده نشد، بیکار شدند و بیکار دیگر دورنگی و تزویر کارفرما و گردانندگان چپاول کارخانه را به قیمت محروم ماندن زن و فرزندشان از ابتدایی ترین احتیاجات زندگی با گرسنگی و بیسوادی خود احساس می کنند.

گزارش هایی که از درون این کارخانه به ما رسیده حکی از حقایقی از نوع گروی نارضایی کارگران و تلاش آن ها برای تدوین مطالبات های عظیم و نفرت طبقاتی خود به یک مشت نزدیکتر و واحد که باید بر دهان کارفرما و گردانندگان باند نیز صحیحاً معترضند. کارگران درباره حقوق ناچیزشان می گویند: اضافه حقوق های پرداختی هیچ دردی از زندگی به بیمار رفته ما دوا نمی کند. آنچه به عنوان مزد و حقوق به ما پرداخت می کنند در مقابل نیروی کاری که از ما چپاول می کنند و هزینه های کمر شکنی زندگی واقعاً ناچیز است.

اگر حق مسکن و حق اولاد یکسالیان را جمع کنیم با مجموع این پول حتی نمی توانیم اجاره یک خانه اتاقی را که دریکی از دورافتاده ترین محلات تهران اجاره کرده ایم بپردازیم. ما آگاهی از این حقیقت انکارناپذیر که هر کارخانه سنگسازی کارگرانی است که سر آن کار می کنند دست استثمارشان را مستقیم تر از گذشته می فشاریم و از درون این مهم ترین سنگر واقعی انقلاب و ضربه به دوش صدها هزار کارگر زحمتکش شاه و دیگر سخنگویان رژیم مدعی هستند که گویا دولت به نمایندگی از جانب کارگران و به دست سازمان هایی که تحت نظر ساواک بوجود آورده، حقوق صنفی کارگران را تأمین می کند. تجربه نشان داد که شاه و رژیم استبدادی او خود بزرگترین عامل غارت کارگران و منکر حقوق آنانست. تأمین حقوق صنفی کارگران بدون ایجاد سند یگانه و اتحاد به های واقعی مستقل کارگری ممکن نیست. هیچکدام از این سند یگانه ها به شکل دموکراتیک بدون دخالت دولت و کار فرما از طرف کارگران انتخاب نشده. هم اکنون کارگران می گویند در برخی سند یگانه ها عامل دولت و کارفرمایان را از آن امر طرد کنند. این در درود به کارگران پیکارجوی چیت سازی بهشهر در طول ۱۲ روز مبارزه پیگیر اعتصابی خود تمام حیله های کارگزاران رژیم را که می خواستند در اراده کارگران بیدار این مبارزه حق طلبانه خلل وارد آورند، خنثی ساختند و اعتصاب شکنان و عمال ساواک را از صفوف خود بیرون راندند.

مبرم ترین خواسته های کارگران ایران

در شرایط کنونی کارگران ایران مبرم ترین مطالبات صنفی خود را به شکل زیر بیان می کنند:

حل مسئله مسکن برای کارگران، محدود ساختن روزکار در سراسر کشور به هشت ساعت در روز و چهل ساعت در هفته، لغو کار کودکان کمتر از ۱۴ سال، جلوگیری از واگذاری کارهای شاق به زنان، اجرای اصل دستمزد مساوی در برابر کار مساوی، تعیین حداقل دستمزد برپایه هزینه های لازم مادی و معنوی خانواده های کارگری برمبنای تعطیلات هفتگی و مرخصی سالانه برای همه کارگران، جلوگیری از اضافه کار در کارخانه و کارگاه تحت هر عنوان، واداکردن دولت و کارفرمایان به رعایت اکید بهداشت و ایمنی کار، فعال ساختن قانون کار و بیمه بر کلیه کارخانه ها و کارگاه ها اعم از بزرگ و کوچک و در مورد همه کارگران اعم از کارگران کارگاه های صنعتی، پیشه وری و یا کارگران حمل و نقل و کشاورزی، واداشتن دولت و کارفرمایان به رعایت اکید قوانین کار و بیمه های اجتماعی و تجدید نظر در این قوانین با شرکت خود کارگران به سود آنان، تأمین غذا برای کارگران بر سازمان هایی که موظف به تهیه غذا برای عامه هستند و بایستی از دستمزد آنها ایجاد شده، (مانند سازمان بیمه های اجتماعی، سازمان فرهنگی و مسکن و امثال آنها) و غیره و غیره.

مبارزه ای است به حق که سرانجام باید گسترش یابد. باید جنبش اصل سند یگانه و اتحاد به ای در ایران از ابتدا این مبارزه تحقق پذیرد. این است آن افزار واقعی برای مبارزات خیز صنفی که تا امروز طبقه کارگر ایران از آن محروم است.

ولی کارگران و زحمتکشان ایران که طبقه پیشرو جامعه هستند، با آرمان اجتماعی و سوابق طولانی انقلابی مخلد به مبارزات صنفی و سند یگانه بسنده نمی کنند. کارگران و زحمتکشان خوب درک می کنند که به دیدمبارزه سیاسی گرداندن رژیم ضد ملی و استبدادی محمد رضا شاه مبارزه صنفی و سند یگانه آن ها نمی تواند به هدف برسد. به علاوه طبقه کارگر که پیشروترین طبقه جامعه ایران است به رسالت و مأموریت تاریخی دارد که در پیشاپیش نبرد ملی خلق های ایران برای مبارزه آشتی ناپذیر و بی امان با دیکتاتوری گام بردارد. زیرا برای داشتن رژیم ضد ملی و استبدادی شاه، شرط مقدم هرگونه پیشرفت جامعه به پیش است. زیرا این رژیم حربه مهم غارت و استثمار وسیع از طرف سرمایه داران داخلی و خارجی است.

از بیانیه کمیته مرکزی حزب توده ایران به مناسبت روز اول شاه مه

اعلام جرم مردم ایران علیه رژیم جنایتکار شاه

۳ـ چرا اتومبیل های آتش نشانی شهرداری و نیز اتومبیل های آتش نشانی شرکت نفت پس از آن که حریق سینما را رخ کشید و تماشاگران تمام را به وقایع بدل کرد به محل رسیدند. و تازه پس از این تأخیر متذکر که که در کنار یکدیگر حوادث سوء ظن نسبت به مسئولان و بنیادهای پشت پرده جنایت را بیشتر می کند. چرا اتومبیل های اطفای حریق وسایل لازم را نداشتند؟ چرا تمام شیرهای آب فاصله ۶۰ متری سینمای آتش زده شده، خراب بود؟

۴ـ در حالی که بیش از ۴۳۰ نفر در شعله های آتش در سوختند و یا می رفتند و بانگ فریادهای وحشت و هراس خود، تمام خیابان های اطراف را به لرزه در آورده بودند، شهربانی که تشکیلاتی چهل ساله دارد به خواب رفته بود؟ آیا این خود یک خواب عمدی نبود؟ تازه پس از آن که رهگذران و نجات یافتگان، جریان حریق را شرح دادند شهربانی به ظاهر می خبر رسانده شد. چرا مأموران شهربانی به جای عکسبرداری در و نجات محاصره شدگان آتش سینما را محاصره کردند و ساعت ها از زندگی شدن جمعیت بی تاب و هراسان که شعله کشیده حریق زدگان را داشتند جلوگیری کردند. در حالی که خود نیز کمترین تلاشی در این راه به خرج نداده اند؟

۵ـ به گفته شاهدان عینی و اکثر نجات یافتگان پس از آن که سی چهل نفر از شاهدان حریق زده خود را از پنجره رهانیدند، در کوچه که به روی آن خیابان بود به وسیله دسته های ناشناسی دربسته شد. این در حالی بود که مأموران پلیس سینما را در محاصره داشتند و این ادعا که عکس است "خرابکاران" در بازشده را بسته باشند بنا حضور آن همه پلیس مسلح به خودی خود منتفی است.

۶ـ شاهدان که از نجات یافتگان بودند حتی گفته اند که پلیس بدان خاطر در خارج سینما را محاصره کرد که نمی رود "خرابکاران" که موجب حریق شده اند، در داخل سینما هستند و باید دستگیر شوند. آیا در صورت صحت این ادعای رذیلانه که به مثابه طرد شر از گناه است نباید برای دستگیری چند "خرابکار" تشکیلی، حتی بیش از ۴۳۰ نفر بی وجود که بی گناه را بسوزاندند آورد؟ چرا به جای دستگیری این "خرابکاران" تشکیلی پلیس تمام بیست و سه درهای سینما بسته شد که نتوانند از آن راه فرار کنند؟

۷ـ شاهدان عینی گفته اند، پلیس به جای نجات قربانیان، با فشار آن عنکبوت بدهان مردی افتاد که بابی قراری در صدد شکستن در برای باز ماندن به درون سینما و نجات محاصره شدگان آتش بودند.

۸ـ در گزارش های دولت در پیرامون جنایات صدی آباد آن آمده است که دو نفر پیش از این فاجعه "خرابکاران" قصد آتش زدن سینما رکس را داشتند. آیا با این سابقه قابل قبول است که در شب حادثه حتی یک مأمور پلیس در محل سینما حاضر نباشد؟

۹ـ چرا پیش از شروع تحقیقات برای یافتن علل حریق دو روز کارشناسان آتش سوزی در شناخت چگونگی حادثه، پلیس و مسئولان گزاری پارس و سخنگو دولت اعلام داشتند که حریق عمدی بوده و عامل آن به اصطلاح "خرابکاران" وسائلشان هستند. این شتاب فوق العاده و بی مدرک و منطق آیا حاکی از وجود یک نقشه از پیش تدوین شده و پیش توطئه حساب شده نیست؟

۱۰ـ در حالی که در سینما رکس ۶ کپسول ضد حریق وجود داشت، چرا این کپسول ها مورد استفاده قرار نگرفت. آیا نیست عجیب تمام مسئولان و کارکنان سینما در لحظه حریق با لزوم جنایتکارانه عدم استفاده از این کپسول ها رابطه است؟

جعفر سازش مدیری که به فرزند خود را در جریان گفتار سینما رکس آبادان از دست داده به صدا آتا دادن و حتی خطاب به سرلشکر ملک پور رئیس هیات اعزامی نخست وزیر گفته است:

ـ مأموران بلافاصله پس از شروع حریق درهای سینما را بستند. من و ده ها به رو مادر و خواهر و برادر و مطرب الفاس کنار از آن ها خواستیم به ما اجازه دهند به کمک عزیزان خود بشتابیم. اما مأموران پلیس شهربانی که سینما را محاصره کرده بودند به ما گفتند: "ما اجازه نداریم هیچ کس در سینما را باز کند".

جعفر سازش با رجا بیشتر و افشاء می تأکید کرده است که یک افسر شهربانی به من گفته است مزاحم مأموران نشو. آن ها به وظیفه خود عمل می کنند.

من فریاد زدم:

ـ بچه هایم دارند جز فاله می شوند.

افسر پلیس با خونسردی گفت:

ـ بچه های دیگرهم همین طور.

رسول رحمانا گفته است که همسر و فرزند خود را در فاجعه حریق صدی آبادان از دست داده، گفته است:

ـ من با فرزندم در نتیجه فیلم از سالن خارج شد بود. فرزند بسی تابی می کرد. آتش که شروع شد از میان از تمام وحشت یک گوید از فرار کنندگان و به زور آن ها از در خروجی سینما بیرون رانده شدم. من می فریاد می زدم، التماس می کردم که بگذارید به کمک همسر و فرزند بروم اما یک پاسبان فریاد زد: "دیر آمدند تا "خرابکارها" فرار نکنند". و نمی دانم چه کسی در رابطه سرمایه دیگر مردم در سینما ماندند.

رسول رحمانا گفته است که بازرسان نخست وزیر به حرف های او توجهی نکرده اند. او گفته دهها نفر که در محل حاضر بودند، حرف های مرا تائید می کنند. اما بازرس نخست وزیر به من تشر زد که زیادی حرف نزنم. من دانستم. چطور می توانم حقیقت را بگویم؟

این نمونه مشتی از خروار است. خطوط اصلی اظهارات همه شهود فاجعه در پیرامون همین گفتار دور می زند. این گفتار را نمی توان دفن کرد. خبرنگاران نیز به خاطر مصون داشتن شاهد آنی که اظهارات آنها پرده های جنایت شاهانه را بالا می زند، از فضای نام آن ها خودداری می کنند. اما این برگ های زرد و اندکار باید سر جنایت در اختیار مراجع جهانی و شخصیت های حقوقی و نمایندگان تمام سازمان های ذیصلاح که خواستار رسیدگی به این جنایت بی عرضانه و صحیح باشند، گذاشته خواهد شد.

پرولتاریا برای بدست آوردن قدرت حاکمه سلاحی جز سازماندهی ندارد» لنین

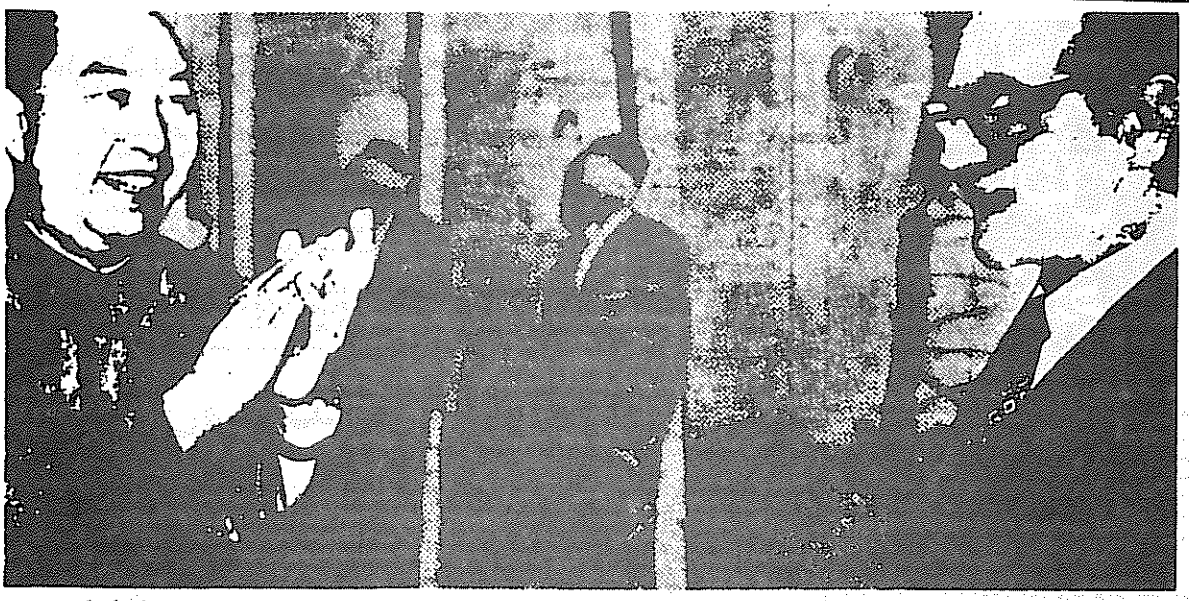

مردم ایران سفر توطئه‌گرانهٔ رهبر مائوئیست‌های چین را به ایران محکوم می‌کنند

مائوئیست چین سیاستش به حد افراطی ماجراجویانه، مخالف صلح، مخالف جنبش‌های مترقی و به سود امپریالیسم است. علیه اقتصاد درس‌های عبرت انگیز تاریخ، اطمینان داریم که حساب حسابی مائوئیستی رهبران چین نیز طی شد. مبارزات مردم خواهد شد و خلق چین انقلابی را که بدان خیانت شده از چنگال غاصبان آن باز پس خواهد داد. خلق‌های جهان، مبارزه‌ی دوست چین امروز را می‌دانند. اما طبقه سیاسی سیطره جویانهٔ آن می‌خواهند جنبش‌های را فرو بکوبند.

مسافرت هوا کیونگ به ایران در شرایطی انجام می‌گیرد که سنجیده‌ترین محافل امپریالیسم آمریکا سعی دارند بیکار بسته سیاست جنگ سرد بازگردند. چین در این جریان به مثابه متحد آشکار این محافل عمل می‌کند و همراه با امپریالیسم آمریکا علناً علیه امت خود را با صلح و همزیستی و صلح سلاح اعلام می‌دارد. در دیدار هوا کوفنگ و شاه پیروی زمینه‌های مشترکی انجام می‌گیرد که مهم‌ترین آنها مشی با اتحاد شوروی و دشمنی با خلق‌های ایران و افغانستان برای مردم بندی اختلاف‌های ارتجاعی در منطقه علیه خلق عمان منطقه و علیه خلق‌های آفریقاست. رهبری چین مانند شاه از جنبش فزاینده و سرفرازان مردم ایران علیه دیکتاتوری نگران است زیرا رژیم ارتجاعی و مستبدانه شاه، مانند رژیم پینوشه و پینوچت و نمیری و امثال آنها سرای رهبری چین رژیم مطلوبی است. رهبری مائوئیست چین مانند امپریالیسم آنها به خود وعده می‌دهد که می‌تواند از دیدار طرفین رژیم ایران باز عایلات سرداد ایران این رژیم سرای مقاصد ضد نیروی ضد صلح و ضد آزادی استفاده کند و لیاقتم نیرو خواهد توشید این نقشه خود را عملی سازد.

زمانی بود که مردم ایران با خلق فرازان به انقلاب بزرگ مشترک چین به حق قهرمانی گشتند. مردم ایران به خلق چین به مثابه یکی از خلق‌های کهن، یکی از سازندگان بزرگ تمدن انسانی احترام می‌گذارند. در چنین حال تجارب سیاسی مردم ایران و دیگر آن‌ها را بصیرکرده و آنان بازی‌های شوم و بد و طراحی مخالفانه سیاستمداران امروزی چین را می‌بینند.

مردم ایران بند بیست ارتجاعی یکی - دیگران را محکوم می‌کند.

بند بیست شاه - هوا کوفنگ کوچک‌ترین بشردوستانه خلقی ندارد.

باید چهره کریه سیاستمدار رجی مائوئیستی را چنان که هست به همه مردم توضیح داد و دشمن ضد بشر را که واقعیات بدون تردید روزبه ماهیت ضد انقلابی امپریالیستی می‌کند به همه شناساند. وقتی دشمن شناخته شد و مبارزه بر ضد وی آغاز گردید، آنگاه وی قادر نخواهد بود خیانت‌کاری خود را با استفاده از تظاهر و مسالمت وارد سازد.

حزب توده ایران از همان آغاز که مائوئیسم در زیر ساتر مارکسیسم - لنینیسم قدم در میدان دشمنی با اتحاد شوروی و جنبش انقلابی جهانی گذاشت مبارزه با سیاست و استراتژی پیچیده این روش مزورانه و خیانت‌آمیز را مانع گردید و مائوئیست‌ها را بر ملا ساخت. حزب ما همه خویش می‌داند که کوبیدن ضد شوروی وجود ندارد دشمن با دشمنی و سرسخت‌ترین کانون رویزیونیستی جهان غلط می‌تواند بر اساس مقاصد نابهنگام طلبکارانه و سیطره جویانه انجام گیرد و در آخرین تحلیل به ضد ارتجاع و امپریالیسم در آید. حوادث صحنه استنباط و شعار حزب ما را به نحو انکارناپذیری نشان داد. امروز کمتر کسی است که دارای اندیشه‌های مترقی صادقانه‌ای باشد و به مواضع‌های مائوئیستی چیرگی حساب‌دار و خیانت‌شکسته است بیاورد.

حزب ما اعتقاد راسخ دارد که زمانی نزدیکی مائوئیسم که بیانیه حدت و تقلب و حسابگری‌های موذیانه وشد گرایانه مبتنی است، به دست خلق چین خاتمه خواهد یافت. ولی تا آن زمان که این سیاست نه ارائه به توطئه بر ضد صلح و امنیت خلق‌ها و از آنجمله مردم کشور ما محسوس است، ما آن‌ها را بر ملا و با آن مبارزه خواهیم کرد و به ایرانیانی که هنوز در دام تزویر مائوئیستی باقی هستند، هشدار می‌دهیم تا با شناخت واقعیات جهان، راه راز چاه و دوست را از دشمن تشخیص دهند.

مردم ایران که به مبارزهٔ دلاورانه و جانبازانه علیه رژیم ضد خلقی و ضد ملی سلطنت مطلقه شاه مصمم‌اند، سفر عجولانه گرانه هوا کوفنگ رهبر مائوئیست‌های چین را به میهن عزیز و خویش خود به شدت محکوم می‌کند و اعلام می‌دارند که هرگز دسیسه جلادان و خائنان جنبش انقلابی خلق‌های جهان را نخواهند نشد و دوستان و دشمنان خویش را خواهند شناخت خواهند داشت.

با ما تماس بگیرید!

حزب توده ایران از همه هواداران حزب در ایران دعوت می‌کند، بگویند براساس رهنمودهای سازمانی، آگهی انقلابی توده‌ای به مرکز تهیه مراکز حزب تماس بگیرند. سازمان‌ها و تشکل و رابطه مستقیم با مرکز حزب را به همه هواداران حزب توصیه می‌کنیم. به آن ما اطمینان می‌دهیم که حزب ما با دقت به نظر همه مانیفست در شیوهٔ کارسازمانی خود و رابطه آن با شرایط اختناق سازمانی، امنیت چنین تماس را ما آمادگی به مرکز حزب برقرار می‌شود مشخص می‌کند. برقراری چنین رابطه‌ای به دقت بیشتر حزب در شناسایی سراسر کشور و کمک به خلق می‌کند و امکان می‌دهد که دیدگاه سیاست حزب مقدور رشد وسیع‌تری به عمل آید و طرح‌های آگهی ما و سازمان‌های مبارزه‌جویی به حساب آورده شود.

برای برقراری تماس مستقیم با ما یکی از راه‌های ضد دوست مورد اطمینان شما از ارسال طریق یک نشانی پستی بدون ذکر نام و نشانی خود به شماره‌های ۷۹۳۳۴۹۹ ۷۹ ۰ ۲۳ در پایین نشان کد رنگ‌های بایر Bayer را بنویسید. آن دوستان شماره نشانی را با آن می‌خواهند با مرکز حزب تماس می‌گیرند به شما خواهند داد. نه در نشان اول و نه در نشان دوم نام واقعی و نشانی خود را نگوئید. خود را به نام مستعار معرفی کنید و به راهنمایی‌هایی که به شما خواهند شد دقیقاً توجه کنید.

در اینجا لازم است به همه هواداران حزب در ایران یاد آوری کنیم. از دام‌هایی که سازمان می‌گسترد، حذر کنید و همواره به این نکته توجه داشته باشید که گرفتن پیام از مرکز حزب و داشتن رابطهٔ گرفتن نشریات از مرکز حزب هیچ گونه امکانی برای سلامت سیاسی افراد در ایران نیست. بنابراین اعتماد خود را به سلامت سیاسی افراد تنها بر پایه تجربه انقلابی خود از آن‌ها و شناخت همه جانبه آن‌ها و برپایی مبنای سیاسی دیگری یا بدار آنها در مبارزهٔ انقلابی قرار دهید.

ما در راه خلق حرکت می‌کنیم. هدف ما نیز خلق است. راه ما درست است. ما سرانجام پیروز خواهیم شد.

شاه ارتش را برای سرکوب وسیع‌تر مردم آماده می‌کند

هفته گذشته طی بخشنامهٔ محرمانه‌ای که به کلیه واحدهای نیرو و پادگان‌های زمینی، هوایی، شهربانی و ژاندارمری ابلاغ شد دستورات جدیدی برای تدارک و آمادگی به منظور سرکوب هرگونه تظاهرات و بسیج آحاد خلقی داده شده است. بنابر این بخشنامهٔ محرمانه که بسی شبیه دستور رشد و آن شاه علاوه است کلیه این نیروها از نیروهای مسلح و نیروهای صلح لغو شده و به حال آماده باش به سر می‌برند، کلیه دستور داده شده که در درگ خود را به نزدیک‌ترین واحد نظامی محل اقامت موقت یا دائمی خود معرفی کنند.

همزمان با صدور این بخشنامهٔ محرمانه، عده ارتش وسیعی بسته منظور آمادگی برای سرکوب نیروی وظیفه تظاهرات سیاسی مردم علیه رژیم خائن خارج وطن فروشان، در شهرهای بزرگ و به ویژه تهران، انجام گرفته است. از هفته دو اخیر هفته گذشته طی انتقال نظامی وسیعی به استان دوم احمد به تهران انجام گرفته و اسلحه‌های سنگین به یک باد گاروزی موقت تبدیل شده است. به قرار اطلاع شماره تعداد قابل توجهی تانک، نیروی زمینی، ناچار به از مسلسل سنگین از "گارد شاهنشاهی" به استان دوم احمد به انتقال داده‌اند. اسلحه که در قلب تهران قرار دارد به دو دلیل به مرکز موقت استقرار نیروهای مرکزی گارد شاهنشاهی تبدیل شده است: یکی از آن جهت که از آنجا به سرعت می‌توان به منطقهٔ شهرستان در هم شکستن تظاهرات مردم و کشتار آزادیخواهان و مبارزان ضد استبداد در نیروهای دوم سرای محافظت از سفارت آمریکا، این مرکز توطئه‌های امپریالیستی که می‌تواند به طوری از آماج‌های احتمالی مردم به منابع مطبوعات اشاره‌ای چنین‌های ضد مردمی مبارزانه و ضد انقلابی و مشهور گردد. سال امپریالیستی ۲۵ مرداد مورد حمله خشمگین مردم قرار گیرد.

گزارش‌های دیگری که به دست ما رسیده حاکی است که چند واحد تازه ارتشی در شهرستان‌های مختلف، دارای و گلپایگان مستقر شده‌اند. این نیروها که پس از ورود به شهرستان‌های مختلف

اعزام شهرهای وصال سازمان قرارگیری گرفته، در اطراف مساجد و نقاط مهم شهر موضع گرفته‌اند. همچنین خبر می‌رسد که شاه از احتمال پیوستن بخش‌های مهمی از ارتش به صف مبارزان خلق به وحشت‌زده افتاده و مناسبت دستور زیر داخت نیروی هرنوع وجود ظلم اعتراض سربازان، درجه داران و افسران جزء را صادر کرده است.

اما آنچه چنین اگر امانت مذبوحانه‌ای می‌تواند ارتشیان شریف میهن پرست را در صف دشمنان مردم نگ دارد؟ در حالی که مردم به هنگام پیروزی با تانک‌ها و سلسل‌های ضد اتحاد خود را به سوی فرزندان ارتشی خود دراز می‌کنند و شعارهای "سرباز توازیم، عرباده اند جلاد است" و "ارتشیان بدانید، شاه شما جلاد است" از آن هایی خواهند که به صفوف مبارزان راه آزادی و استقلال میهن بپیوندند. آیا ارتشیان می‌توانند همچنان پاسخ این دست‌ها را با گلوله سر بدهند و در جنایت‌ها و خیانت‌های رژیم شاه شریک باشند؟

متحد شویم و رژیم استبدادی شاه را سرنگون کنیم!