شۆڕش

ئۆرگانی ناوەندیی کۆمەڵەی شۆڕشگێری زەحمەتکێشانی کوردستانی ئێران

دەورەی نوێم - ژمارە (٥) ڕێبەندان و ڕەشەمە ١٣٧٩ی هەتاوی - فوریە و مارس ٢٠٠١ی زایینی No(5) Feb-Mar2001

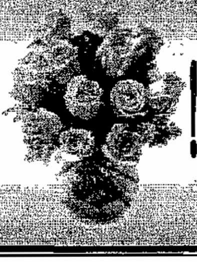

نۆرۆزتان پیرۆز بێت!

پەیامی کۆمیتەی ناوەندیی کۆمەڵە بەبۆنەی جەژنی نەورۆز و سەری ساڵی تازەوە

بەبۆنەی هاتنی نەورۆز و سەری ساڵی تازەوە گەرم و گەشترین پیرۆزبایی خۆمانتان پێشکەش دەکەین و ساڵێکی پڕلە شادی و سەرکەوتنتان بۆ بە ئاوات دەخوازین. هەموو ساڵێك نەورۆز مژدەی بەهاری پێوەیە و بەهار سەردەمێکە کە سروشت نوێ دەبێتەوە و ژیان سەر هەڵدەداتەوە. بەهارێکی پڕ لە خۆشی و بەختەوەری و سەرهەڵدانەوەیەکی نوێ لە ژیان و لە خەباتی ئێوەدا هیوا و ئاواتمانە.

ئەمساڵ لە کاتێکدا نەورۆز بۆتە میوانمان کە ئەگەرچی هێشتا سایەی ڕەشی دیکتاتۆری کۆنەپەرستانەی کۆماری ئیسلامی لە سەری خەڵکی ئێران کۆتا نەبووەتەوە، بەڵام ئاسۆیەکی ڕوونتر بۆ هاتنی بەهاری ئازادی بەدی دەکرێ. کۆمەڵانی بەرینی خەڵکی ئێران، کە لەژێر

ل٢

بە ڕاپەڕینێکی تر دەبێ ڕێز لە مانگی ڕێبەندان بگیرێ

ئەمڕۆ بیست دوو ساڵ بە سەر ئەورۆژەدا تێدەپەڕێ کە خەڵکی ئێران بە دوای ساڵێك بەرەنگاری لەگەڵ ڕژیمی سەڵتەنەتی، لە ئاکامدا بە ڕاپەڕینی خۆیان زەبری ئاخریان لە جەستەی ڕژیمی سەرکوتگەری شا وەشاند. ڕژیمی شا، کە لە سەر دەریایەك سامان و نیعمەت خەوتبوو، پێی وابوو کە بە پشت بەستن بە دۆلارە نەوتی‌یەکان و جبەخانە بەرفراوانە سەربازی‌یەکەی دەتوانێ ئێران بە وتەی دوڵەتی ئەو کاتی ئامریکا بکات بە "دوڕگەی ئارام"، بەڵام کۆمەڵگای ئێران لەناخی خۆیدا دەکولا. بە دوای پازدە ساڵ بەڕێوە بردنی ئولگوویەکی تایبەت لە گەشە پێدان، کە لەسەر بناغەی قازانجی سەرمایەی جیهانی و مەزن خوازی و قازنج پەرەستی شا و دەربار و سەرمایەدارانی دەست و پێوەندی دامەزرابوو، کەلەبەری چینایەتی لە ئێران ڕۆژ لەگەڵ ڕۆژ ئاشکراتر و ستەم و بێ‌عەداڵەتی هەموو ڕۆژێ پڕ ئازارتر دەبوو. ویست و داخوازی‌یە ئابووری و سیاسی‌یە وەدی نەهاتووەکانی کرێکاران و جەماوەری خەڵك هەتا

ل٦

حیزبی کۆمۆنیستی ئێران و پێدا چوونەوەی هەڵبژاردنێک

عەبدوڵڵای موهتەدی

ئێستا زیاتر لە پێنج مانگ بە سەر ئەو کۆبوونەوەیەدا تێدەپەڕێ کە ڕێبەرایەتیی سازمانی کوردستانی حیزبی کۆمۆنیستی ئێران ناوی کۆنگرەی نۆهەمی کۆمەڵەیان لە سەر دانا. ئێمە ، هەڵسووڕانی ڕەوتی ساغ کردنەوەی کۆمەڵە، لەبەر گەلێك هۆکار کە باس کردنی لەم نووسراوەیەدا ناگونجێ، ئەو کۆبوونەوەیەمان وەك کۆنگرەی یاسایی کۆمەڵە بە ڕەسمی نەناسی و خۆمان لە بەشداری کردنی بوارد و بە جێگای

ل١١

www.iran-archive.com

باری هەژاری و بێکاری و گرانیدا دەناڵێنن، بێترستر لەهەمیشە بۆ داوا کردنی مافە رەواکانی خۆیان هاتوونەتە مەیدان و خوازیاری ژیانێکی ئازاد و ئینسانین. رژیمی کۆماری ئیسلامی لە ماوەی زیاتر لە بیست و دوو ساڵ تەمەنی خۆیدا بێجگە لە بێمافی و چەوسانەوە و مەینەت و دیکتاتۆریی رەشی مەزهەبی و خەفەقان و زیندان و ئیعدام و گەندەڵیی ماڵی و ئیداری و ئیعتیادی ماڵ وێرانکەر هیچ شتێکی بۆ خەڵك بەدیاری نەهێناوە و، وەعدە و بەڵێنەکانی بەشێك لە دەسەڵاتدارانی ئەو رژیمە بۆ پێك هێنانی ئاڵوگۆڕیش لەلای خەڵك نرخێکی نەماوە و زیاتر لەهەمیشە روون بۆتەوە کە ئاڵوگۆڕی راستەقینە لە ئێراندا تەنیا بەدەستی جەماوەری خەڵك و بە خەباتی سەربەخۆی خۆیان دێتە دی.

گرتنی مەراسیمی نەورۆز بە شکڵ و شێوەی جۆراوجۆر بۆ خەڵکی کوردستان رەسمێکی دێرین و نیشانەی خۆشەویستی و رێزدانانە بۆ ژیان و بۆ شادی، بۆ تووانەوەی سەهۆڵ و بەستەڵەکی زستان و بۆ بووژانەوەی ئینسان و تەبیعەت. رژیمی کۆماری ئیسلامی، بەپێچەوانە، هەمیشە ویستوویەتی بە پەرەپێدانی فەرهەنگی ماتەم و مەرگ، شادی لە دڵان و بزە لەسەر لێوان نەهێڵێ، خۆشەویستیی و میهرەبانیی و هاوپشتیی بنەبڕ کا و بەم جۆرە ورەی تێکۆشان و گیانی سەربەرز و ئازاد لە خەڵك و بەتایبەت لەناو جەواناندا بمرێنێ و سەریان پێدانەوێنێ. بەڵام لە ساڵانی ئیستیبداد و خەفەقانی جەمهووری ئیسلامیدا نەورۆز بۆتە رەمزی دەربڕینی هاوپشتیی و یەکگرتوویی جەماوەری خەڵك و ئەوان بەچەکی شادیی گشتیی بەرەنگاری رەشیی و دزێویی و سەرەرۆیی بوونەتەوە.

بەرز راگرتنی ئاوری نەورۆز نیشانەی سەردانەنەواندنە بۆ سەرما و سۆڵ و بەستەڵەکی زستان. بەتایبەت ئەمساڵ، لە کاتێکدا کە هیوا بە کۆتایی هاتنی زستانی دیکتاتۆریی ویلایەتی فەقیە لەهەمیشە زیاتر لەدڵی پیر و لاو و ژن و پیاودا سەوزە، بێگومان جەوانان بە هەڵکردنی ئاگری نەورۆز بەپێشوازی بەهارێکی بەختەوەرەوە دەچن. ئەوەش مافی بێئەم لاولای خۆیانە و هیچ قانوونێکی زۆردارانە بۆی نییە کە پێش بە دەربڕینی ئەم هەستە پاك و ئینسانییە بگرێت.

هەروەها کۆبوونەوە لە دەوری یەکتر و دەربڕینی بەکۆمەڵی هەستی شادی و خۆشی و بەرێوە بردنی رێورەسمی نەورۆز، چ بەشێوەی خستنەرێی مەراسیمی گەورەی جەماوەریی لە شار و دێهاتەکان بێ یان لە رێگای کۆڕ و کۆمەڵی دۆستانە، مافی حاشاهەڵنەگری خەڵکە و کاربەدەستانی رژیمی کۆماری ئیسلامی هەقی بەرگری کردن یا تێکدانی ئەو مەراسیمانەیان نییە. دەخالەتی نیروی ئینتیزامی بۆ رێگرتن لەو مافە سەرەتایییە، بێجگە لە ئاژاوەگێری هیچ مانایەکی تری نییە.

لەهەمان حاڵدا ئیمە داوا لە جەماوەری خەڵك و بەتایبەت جەوانان دەکەین کە مەراسیمە جەماوەرییەکانی نەورۆز بەوپەری رێك و پێکی و نەزم و بەشێوەیەکی هێمنانە بەرێوە بەرن و وریاییەوە و بە ئینتزاماتی خۆیانەوە چاوەدێری بکەن کە بەکرێگیراوانی رژیم نەتوانن ئاژاوە بگێڕن و ئەو مەراسیمانە بشێوێنن.

جێی خۆیەتی کە لە رۆژانی نەورۆزدا سەری بنەماڵەی شەهیدان بدرێ و بە دەربڕینی رێز و خۆشەویستی، زامی لەدەست دانی ئازیزانیان بۆ ساریژ بکرێ. با دۆستان و دڵسۆزان و هەروەها دوژمنان و ستەمکاران بزانن ئەوانەی لەدڵی خەڵکدا دەژین هەرگیز نامرن. با لەبیرمان نەچێتەوە کە ئەو گوڵاڵە سوورانە بوون کە ئەم بەر تا ئەو بەری خاکی کوردستانیان بە رەنگی گەش و بۆنی خۆشیان رازاندۆتەوە و سەروەری و شانازیی هەمیشەییان بۆ ئێمە بەجێ هێشتووە.

هەروەها لە رۆژانی نەورۆزدا سەردانی بنەماڵەی زیندانیانی سیاسی، ئەوانە وا بە خۆراگری و تەحەمولی سەختی، پیلانی دوژمنانی ئازادییان بۆ بەچۆك داهێنان و کوڵ پێدان پووچەڵ کردۆتەوە و سەری خۆیان و ئێمەشیان بەرز راگرتووە، بکەن و سوپاس و پێزانینی خۆتان پێشکەش بنەماڵە و کەس و کاریان بکەن. سەری خانەوادەی پێشمەرگەکان بدەن کە کوران و کچانیان ئێستا بە لەخۆ بوردووییەوە لە مەکتەبی پێشمەرگایەتیی کۆمەڵەدا ئەزموونی شۆڕشگێڕانە بۆ رۆژی خۆی کۆدەکەنەوە.

شایانی باسە کە ئەمساڵ لەعەینی حاڵدا ساڵی بووژانەوە و سەرهەڵدانەوەی کۆمەڵەشە و بەوەش نەورۆزمان دەبێتە دوو نەورۆز. حەوت مانگ پێش ئێستا، بەدوای هەوڵ و تێکۆشانێکی زۆر، جارێکی تر ئاڵای کۆمەڵەی شۆڕشگێڕی زەحمەتکێشانی کوردستانی ئێران هەڵکرایەوە و ئەستێرەی سووری کۆمەڵە کەوتەوە درەوشانەوە. بەو هەنگاوە بەنرخ و مێژووییە ئاواتێکی گەورەی کرێکاران و چەوساوەکانی کوردستان و هەموو دڵسۆزانی کۆمەڵە و دڵسۆزانی بزووتنەوەی شۆڕشگێرانەی کوردستانیش هاتە دی. دەست پێکردنەوەی هەڵسووڕانی سەربەخۆی کۆمەڵە جووڵانەوەیەکی گەورەی لە هەموو کۆمەڵگای کوردستان بەرهەم هێناوە و شەپۆلێکی گەورەی هیوا بە دوارۆژی خستۆتە رێ. ئیمە، وەکوو سەرجەم هەڵسووراوانی ساغ کردنەوە و بووژانەوەی کۆمەڵە، لەم یەکەم نەورۆزی دوای سەرهەڵدانەوەی کۆمەڵەی زەحمەتکێشاندا، بە پێویستی دەزانین سەبارەت بەو هەموو خۆشەویستیی و رووتێکردنەی خەڵك و تێکۆشەرانی کوردستان سوپاس و پێزانینی خۆمان پێشکەش بکەین و راشیدەگەیەنین کە دەستخۆشی و پاداشی لەوە گەورەتریش شك نابەین. کۆمەڵە حیزبی چینی چەوساوەیە کە هەمیشە لەداوێنی پشتیوانیی و خۆشەویستیی خەڵکدا ژیاوە و ئەو رووتێکردنە بەرفراوان و هیوابەخشەی ئێستاش بڕوای ئیمە بە روستی رێگاکەمان دەسەلمێنێ و جارێکی دیکەش بەڵێنی خزمەت کرد و تێکۆشانی زیاترمان پێتازە دەکاتەوە.

با نەورۆزی ئەمساڵ نەورۆزی یەکگرتوویی و هاوپشتی، نەورۆزی زیاتر بوونی هیوا و بڕوابەخۆ و بەرزتر بوونەوەی ورەکان بێت و لەگەڵ خۆی مژدەی بەهاری شادی و ئازادی و سەرکەوتن بەدیاری بهێنێت.

جارێکی تریش پیرۆزبایی نەورۆز و ساڵی تازەتان لێدەکەین و خۆشیتان بەئاوات دەخوازین.

کۆمیتەی ناوەندیی کۆمەڵەی
شۆڕشگێڕی زەحمەتکێشانی کوردستانی
ئێران
٢٩ی رەشەمەی ١٣٧٩ی هەتاوی،
رێکەوتی ١٩ی مارسی ساڵی ٢٠٠١ی زایینی

شۆڕش
گۆڤارێکی مانگانەی سیاسییە،
کۆمیتەی ناوەندیی کۆمەڵەی شۆڕشگێڕی زەحمەتکێشانی کوردستانی ئێران دەری دەکات.
سەر نووسەر: عەبدوڵڵای موهتەدی
ژمارەی فاکسی "شۆڕش": 0046 8 6810154

پەیامی کومیتەی ناوەندی کۆمەڵە، بە بۆنەی ساڵڕۆژی ٢٦ی ڕێبەندان، ڕۆژی کۆمەڵە

لە درێژەی زنجیرە مەراسیمەکانی ڕێزگرتن لە ڕۆژی کۆمەڵە، ڕۆژی جومعە ٢٨ی ڕێبەندان، مەراسمێکی گەرم و گوڕ لە ئۆردوگای مەرکەزی کۆمەڵە بەڕێوە چوو. شایانی باسە کە چەند ڕۆژ لەوە پێشتریش هەر بەو بۆنەیەوە مەراسمێکی بەرفراوان و گەرم و گوڕ لە ئۆردوگای کۆمەڵە بەڕێوە چووبوو.

ژمارەیەکی بەرچاو لە حیزبە سیاسییەکان و کەسایەتییە سیاسی و ڕۆشنبیرییەکانی شاری سلێمانی میوانی دووهەمین مەراسیمی ڕۆژی ٢٦ی ڕێبەندان لە ئۆردوگای مەرکەزی کۆمەڵە بوون.

بە دوای کرانەوەی مەراسیمەکە و بەخێرهاتن کردنی میوانەکان، سەرەتای مەراسیمەکە بە سروودی ئەنترناسیۆناڵ دەستی پێ کرد، پاشان دەقیقەیەک بێدەنگی بۆ ڕێز گرتن لە یادی گیان بەخت کردووانی کۆمەڵە و هەموو گیان بەختکردووانی ڕێگای ئازادی و سۆسیالیزم و بزووتنەوەی شۆڕشگێڕانەی گەلی کورد ڕاگەیەندرا.

وتاری ئەو مەراسیمە لە لایەن هاوڕێ عەبدوڵڵای موهتەدییەوە پێشکەش کرا و تێیدا سەرخەتی سیاسەت و هەڵوێستەکانی کۆمەڵەی شۆڕشگێڕی زەحمەتکێشانی کوردستانی ئێران بۆ بەشدار بووەکان باس کرا.

دووهەمین مەراسیمی ڕۆژی کۆمەڵە لە ئۆردوگای مەرکەزیی کۆمەڵە بە کۆمەڵێک سروود و گۆرانی ڕازایەوە و هونەرمەندی ناسراو و خۆشەویست کاک ئازاد خانەقینی کە میوانی ئەو مەراسیمە بوو، بە پێشکەش کردنی سرود و گۆرانی هەستی هەمووانی پاراو کرد.

کۆمەڵێکی بەرچاو پەیامی پیرۆزبایی لە لایەن حیزب و کەسایەتییە سیاسییەکانی کورد لە هەموو پارچەکانی کوردستان ئاراستەی ئەو ڕۆژە کرابوو کە بە سپاسەوە لە لایەن بەڕێوەبەرانی مەراسیمەکە وەرگیران.

ئێمە لێرەدا دەقی وتارەکەی هاوڕێ عەبدوڵڵای موهتەدی لە ڕێ و ڕەسمی ٢٦ی ڕێبەندان، ڕۆژی کۆمەڵەتان پێشکەش دەکەین و لە پاشکۆیەکی تایبەتدا هەواڵ و ڕێپۆرتاژەکانی بەڕێوە چوونی مەراسیمەکانی ڕۆژی کۆمەڵەتان بە ئاگاداری دەگەیەنین.

بەشداربووانی خۆشەویستی ئاهەنگی ڕۆژی کۆمەڵە !

میوانە بەڕێزەکان !

دۆستان و دڵسۆزانی کۆمەڵە !

هاوڕێیانی خۆشەویست !

پێشەکی بەبۆنەی هاتنتان بۆ مەراسیمی ڕۆژی ٢٦ی ڕێبەندان، ڕۆژی کۆمەڵە، پڕبەدڵ بەخێرهاتنتان دەکەین، زەحمەتتان کێشا، گەورەتان کردین، سوپاستان دەکەین.

بەڕێزان !

ڕۆژی کۆمەڵەی ئەمسال لە حاڵ و هەوایەکی تایبەتدا بەڕێوە دەچێت. نزیکەی شەش مانگ پێش ئێستا لاپەڕەیەکی نوێ لە مێژووی سی‌ویەک ساڵەی تێکۆشانی کۆمەڵە، وەکوو ڕەوتی سۆسیالیستیی و ڕادیکاڵی کوردستان، هەڵدرایەوە. کۆمەڵە لە حیزبی کۆمۆنیستی ئێران هاتە دەر و دوای حەفدە ساڵ، سەرلەنوێ بەناوی "کۆمەڵەی شۆڕشگێڕی زەحمەتکێشانی کوردستانی ئێران" هەڵسووڕانی سەربەخۆی دەست پێکردەوە.

بەڵام هاتنەدەری کۆمەڵە لە حیزبی کۆمۆنیستی ئێران بۆ ئێمە تەنیا هەنگاوێکی ڕێکخراوەیی یان گۆڕینی سادەی ناوێک بە ناوێکی‌تر نەبوو و نی‌یە، بەڵکوو بەشێکی جیانەکراوەیە لە پڕۆژەیەکی بەرفراوانی سیاسی لەپێناو بووژاندنەوە و متمانە دانەوە بە چەپی کوردستان و کردنی بە هێزێکی بڕیاردەر لە مەیدانی خەباتی سیاسیی، هەروەها لەپێناو بەخشینی گوڕو تینێکی تازە بە بزووتنەوەی شۆڕشگێڕانەی گەلی کورد لە کوردستانی ئێران. پڕۆژەی ساغ کردنەوەی کۆمەڵە، کۆمەڵێک ئاڵوگۆڕی گرینگ لە ڕوانگەکان و سیاسەتەکان دەگرێتە خۆ کە هەرکامەیان لە جێگای خۆی‌دا وەڵامدەرەوەی پێویستی‌یەکی حاشاهەڵنەگری ئەم سەردەمەی تێکۆشانی مارکسیستەکانی کوردستانن.

پێش هەموو شتێک ئێمە لەم بڕوایە داین کە ئەزموونی حەفدە ساڵەی حیزبی کۆمۆنیستی ئێران، چاو پێدا خشاندنەوەیەکی ڕەخنەگرانەی پێویستە. ئێمە ئەو ڕاستی‌یە لە خۆمان و لە خەڵک ناشارینەوە کە پڕۆژەی حیزبی کۆمۆنیستی ئێران، سەرەڕای هەموو هەوڵ و تێکۆشانی بێدرێغ و ماندوویی نەناسانەی کۆمەڵە، نەی‌توانی ببێتە پڕۆژەیەکی سەرکەوتوو. ئێمە هەڵسووڕاوانی خەتی ساغ کردنەوەی کۆمەڵە پاش لێکدانەوەیەکی زۆر بەو نەتیجەیە گەیشتین کە ئەگەر ئەوکات دروست کردنی حیزبی کۆمۆنیستی ئێران لە ڕووی نیازێکی پاک و چاکەوە بووە، ئێستا، بەدوای ئەوەی کە ئەم پڕۆژەیە لە مەحەکی تاقی کردنەوەیەکی حەفدە ساڵە درا و سەر نەکەوت، بەزانینی ئەوەی کە ئەم حیزبە تەئسیر و نەخشێکی لە بزووتنەوەی کرێکاری و چەپ و ڕووشنبیریی ئێراندا نی‌یە، بەدوای ئەوەی کە ساڵەها بوو ئەم حیزبە بوونێکی سەربەخۆ و جیاوازی لە کۆمەڵە نەبوو و بەم حاڵەشەوە ببوو بە بارێک لەسەر شانی، ئیتر هیچ پاساوێک بۆ ڕاگرتنی ئەم قەوارە و قاڵبە نەمابوو و نی‌یە.

کۆنفرانسی ساغ کردنەوەی کۆمەڵە کە لە مانگی خەرمانان یا ئاگوستی ئەمساڵ گیرا، ئەنجامی زیاتر لە ساڵ و نیوێک بباس و لێکۆڵینەوە و سێمینار و نووسین و ڕاگەیاندن بوو. ئەم کۆنفرانسە، کە لەوپەڕی سادەیی و کەم ئیمکانیی ماددی‌دا بەڕێوە چوو، یەکێک لە پڕناوەڕۆکترین و سەرکەوتووترین کۆبوونەوەکانی ساڵەهای ساڵمان بوو.

ساغ کردنەوەی کۆمەڵە و جیابوونەوەی لە حیزبی کۆمۆنیستی ئێران، هەنگاوێکی بوێرانە بوو بۆ کۆتایی هێنان بە دابران و سستی و ناڧەعالی و، وەڵام دانەوەیەکی سادقانە بوو بە پێویستی‌یەکی ڕاستەقینەی بزووتنەوەی شۆڕشگێڕانە. ئەم هەنگاوە، سەرەڕای هەموو چەواشەکاری‌یەک کە بەدژی کرا، وەکوو هەموو بزاڤێکی شۆڕشگێڕانەی ڕەسەن، ئاسۆی نوێی لە بەرانبەر تێکۆشەرانی سەردەمی خۆیدا کردۆتەوە. ساغ کردنەوەی کۆمەڵە، بەپێچەوانەی زۆرێک لە جیایی‌یەکانی ناو بەرەی چەپ لە ساڵانی ڕابوردوودا کە دەبوونە هۆی دڵساردی و پەرەوازە بوون و دوور گرتنی کەسەکان، جم و جۆڵێکی سیاسی گەورەی لە شارەکانی کوردستانی ئێران پێک هێناوە و تین و هیوایەکی تازەی خستۆتە دڵی هەزاران تێکۆشەری کوردستان.

پێمان دەڵێن سیاسەتەکانی ئێمە کۆمەڵە بەرەو پچووک بوون و محەللی بوون دەبا. ئێمە ئەو واقیعییەتە کە پێگە و نفووزی کۆمەڵایەتیمان و شوێنی ئەسڵیی چالاکیمان لە کۆمەڵگای کوردستانە بە کەم و کووڕی یان مایەی شەرمەزاری نازانین. ڕەوتی سۆسیالیستیی، ڕەوتێکی جیهانی‌یە و هیچ بەشێک لە جوغرافیا فەزڵی بەسەر بەشێکی تردا نی‌یە. بێجگە لەوە، کۆمەڵە تەنیا وەختێک دەتوانێ تەئسیرێکی جیددی لە سەر تێکۆشانی سەراسەری و لە سەر ئاڵوگۆڕە سەراسەری‌یەکان هەبێت کە ژیانەوەیەکی واقیعیی لە کوردستان بەخۆیەوە ببینێ. کۆمەڵە هەرگیز بە فەرامۆش کردن و پشت هەڵکردن لە سەرچاوەی ڕاستەقینەی هێز و توانای خۆی گەورە نابێتەوە و لە ڕێگای بەخۆ قەبڵاندنی ئیدیعای غەیرەواقیعیش نابێتە هێزێکی سەراسەری.

بە ڕەخنە و توانجەوە پێمان دەڵێن کە ناسیۆنالیستەکان پشتیوانی لە کۆمەڵە دەکەن. ئێمە ئەوە بە سەرکەوتنێکی خۆمان و بە بەڵگەیەکی سەلمێنەر بۆ دروست بوونی سیاسەتەکانمان دەزانین کە هەموو خوازیارانی ڕزگاریی نەتەوەیی، بەجیاوازیی جیهان بینیشیانەوە، هێزی ڕادیکاڵ و سۆسیالیستی وەکوو کۆمەڵە بە بەدیهێنەری ڕاستەقینەی ئەم ئاواتە بزانن، پشتیوانیی لێ بکەن و لە دەوری کۆ ببنەوە. پێمان دەڵێن بە جیابوونەوە لە حیزبی کۆمۆنیستی ئێران، ئێوە کۆمەڵەتان زەعیف کردووە. ڕێک بەپێچەوانە، بە هاتنەدەر لە حیزبی کۆمۆنیستی ئێران، ئێمە کۆمەڵەمان لە مەرگی تەدریجی ڕزگار کردووە. بەدوای ئەوەدا کە ماوەی چەندین ساڵ سستی و وەستان بەسەر کۆمەڵەدا زاڵ کرابوو، بەدوای ئەوەدا کە مەترسیی دابران و چوونە پەراوێزەوە هەڕەشەی لە داهاتووی سیاسی ئێمە دەکرد، هاتنەدەر لە حیزبی کۆمۆنیستی ئێران و زیندوو کردنەوەی کۆمەڵەی شۆڕشگێڕی زەحمەتکێشانی کوردستان، دەروازەی جەماوەریی بوونێکی بێوێنەی بەرەورووی کۆمەڵە کردۆتەوە. بۆ گاڵتەی مێژوو، بووژانەوەی کۆمەڵە، تەنانەت حیزبی کۆمۆنیستی ئێرانیشی لە سڕی و کڕی هێناوەتە دەر و ناچاری لە هێندێک جم و جۆڵ کردووە.

ساغ کردنەوەی کۆمەڵەی شۆڕشگێڕی زەحمەتکێشانی ☜

کوردستانی ئێران، وەکوو تەقینەوەیەکی گەورەی سیاسی لە کوردستانی ئێران دەنگی داوەتەوە و، زۆر کەس ئاوات و ئارەزووی خۆیانیان لەم حەرەکەتەدا بینیوەتەوە. ئەم هەنگاوە قۆناغێکی نوێی پڕلە سەروەری لە مێژووی کۆمەڵەدا تۆمار کردووە و بەدڵنیاییەوە رادەگەیەنین کە دەتوانێ فەسڵێکی نوێش لە مێژووی بزووتنەوەی شۆڕشگێڕانەی کوردستاندا بهێنێتە دی.

پێمان دەڵێن بە بەرز کردنەوەی ئاڵای کۆمەڵەی شۆڕشگێڕی زەحمەتکێشانی کوردستانی ئێران، ئێوە زیانتان بە سۆسیالیزم و بە چەپ گەیاندووە. راستییەکان رێك بەپێچەوانەن. هاتنەدەری کۆمەڵە لە بورجی عاجی خۆکردی حیزبی کۆمۆنیستی ئێران و سەرهەڵدانەوەی کۆمەڵەی شۆڕشگێڕی زەحمەتکێشانی کوردستانی ئێران، بەپێچەوانەی ئیدیعای تاقمێك نەیارانی کۆمەڵە، زەمینە بۆ ئەوە خۆش دەکا کە جارێکی دی رەوتی سۆسیالیستیی و رادیکاڵ و چەپ و پێشکەوتنخواز لەسەر شانۆی خەباتی سیاسی و کۆمەڵایەتی جێگاو شوێنی شیاوی خۆی بەدەست بێنێتەوە و دەرفەتی ئەوەی بۆ دەرەخسێ کە مۆرکی خۆی لەسەر رەوتی خەباتە فیکری و سیاسییەکانی سەردەم بدات.

پێمان دەڵێن ساغ کردنەوەی کۆمەڵە بۆ پلە و پایە و ئیمتیازاتی ماددی بووە. ئیدیعای لەوە دوورتر لە راستی، مومکین نییە. لە جەرەیانی کێشەی نێوخۆیی حیزبی کۆمۆنیستی ئێران لە دوو ساڵی رابوردوودا، ئەوەی نەدەبووا لەگەڵ هەڵسووڕاوانی رێبازی ساغ کردنەوەی کۆمەڵە لە ناو هێزی پێشمەرگە لە کوردستان کرا، تۆمەتیان لێدان، دایاننە بەر هێرشی هەڕەشە و گوڕەشە، مەسئوولیەتیان لێ سەندنەوە، بێئیمکاناتیان کردن، بەڵام هەرگیز نەیان توانی دەستیان پێ لە بیروباوەڕ و رێبازیان هەڵبگرن. نەیارانی خەتی ساغ کردنەوەی کۆمەڵە دەسەڵاتی رێکخراوەیی و تەبلیغاتی و ماڵییان پێبوو، مەسئوولیەت بەوان بوو، ئیمکانات بەوان بوو، ارتباتات بەوان بوو، بەو حاڵەش هەرگیز نەیان توانی باڵادەستیی ئەخلاقیی و رووحیی بەدەست بێنن. لایەنگرانی خەتی ساغ کردنەوەی کۆمەڵە، لە بیروباوەڕی پتەو و وورەی شۆڕشگێرانە بەدەر هیچیان بەدەستەوە نەبوو. سەرکەوتنی خەتی ساغ کردنەوەی کۆمەڵە لە هەل و مەرجێکی وەها دژوار و نابەرابەردا، خۆی بەڵگەیەکی سەلمێنەرە لە سەرکەوتنی بیروباوەڕ و رێبازی سیاسی دروست و رەوا بەسەر پووڵ و پارە و ئیمکانات و پلە و پایە و دەسەڵاتی رێکخراوەییدا. بەم جۆرە، لەم پرۆسەیەدا بەشێك لە سوننەتە پاك و چاکەکانی کۆمەڵەش زیندوو کرایەوە. خۆبەخت کردن لەپێناو ئامانجە بەرزەکان و سڵ نەکردن لە سەختییەکانی موبارەزە، وەکوو تەجرەبە و تۆشەیەکی گرانبەها بۆ تێکۆشانی داهاتووی نەسلی تازەی خەباتکارانی کۆمەڵە دەستەبەر کرا.

با هەر لێرەدا روو بکەینە ئەو هاورێیانەی کە هێشتا لەناو حیزبی کۆمۆنیستی ئێراندا ماونەتەوە و پەیامێکیان بۆ بنێرین. وا ئێمە بەرەو کۆنگرەی داهاتووی کۆمەڵە دەچین و ئێوەش بەحیساب دەبێ بەرەو کردنەوەی دەروازەی دیالۆگێکی سیاسی و بەڕێوە بردنی رێفراندۆمی خۆتان لەسەر هاتنەدەر یان مانەوە لە قاڵبی حیزبی کۆمۆنیستی ئێران بڕۆن. ئێمە جارێکی تریش هاورێیانە داواتان لێدەکەین کە وەڵامی دروست بە پێویستیی گەشە کردن و سەرکەوتنی رەوتی سۆسیالیستیی رادیکاڵ لە کوردستان و لە ناوچەکە بدەنەوە و هەنگاوی بوێرانە هەڵگرن. لێرەدا دیسان رایدەگەیەنین کە ئێستاش ئامێزی ئێمە بۆ لە باوەش گرتنەوەی سەرلەنوێی هاوسەنگەرانیدێرینمان ئاواڵەیە. لەروانگەی ئێمەوە، ئێوەش بەشێکن لە سەرمایەی ئینسانیی کۆمەڵە، لە سەرمایەی کرێکارانی وشیار، لە سەرمایەی بزووتنەوی شۆڕشگێڕانەی کوردستان، ئێوەش بەرهەمی رەنج و تێکۆشان و قوربانی خەڵکی چەوساوەن، مەکۆی بیر و ئەزموونی شۆڕشگێڕانەن، زۆر حەیفە توانا و لێهاتوویی ئێوە لە ناو حیزبی کۆمۆنیستی ئێراندا قەتیس بێت و بەفیڕۆ بچێت.

سیاسەتی درێژە دان بە ئەزموونی حیزبی کۆمۆنیستی ئێران، سیاسەتێکە دۆڕاو و مەحکوومە بە شکست. راگرتنی قالب و قەوارەی حیزبی کۆمۆنیستی ئێران، لە هیچ پێویستییەکی سیاسی بۆ چینی کرێکار، بۆ رەوتی رادیکاڵ و سۆسیالیست یان بۆ بزووتنەوەی شۆڕشگێڕانەی گەلی کورد سەرچاوە ناگرێ و، بەم حیسابە لە سێکتاریزم و مەسڵەحەت پارێزییەکی تەسکی رێکخراوەیی بەدەر هیچ پاساوێکی بۆ نییە. سێکتاریزم یانی پێداگرتن لەسەر مەسڵەحەتی تەسکی رێکخراوەیی بەبێ لەبەر چاو گرتنی مەسڵەحەتی چینی پێشڕەو و بزووتنەوەی پێشڕەو، یانی راگرتنی سنووری تەشکیلاتیی لەحاڵێکدا کە پێویستییەکی سیاسی بە راگرتنی ئەو سنوورە نەماوە. مەسڵەحەتی بزووتنەوەی کرێکاری و سۆسیالیستیی، مەسڵەحەتی رەوتی رادیکاڵ و پێشکەوتنخوازی کۆمەڵگا و مەسڵەحەتی بزووتنەوەی شۆڕشگێڕانەی گەلی کورد لە پەیوەست بوونی هەموو هێز و تواناکان بە کۆمەڵەیەکی بەرفراوانی جەماوەریی دایە.

لە هەمان حاڵیشدا ئێمە ئاگادارتان دەکەینەوە کە زەمان خەریکە بەخێرایی بەزیانی حیزبی کۆمۆنیستی ئێران تێپەر دەبێت. هەرچی زووتر خۆتان ساغ کەنەوە. مەهێڵن حیزبی کۆمۆنیستی ئێران ئێوەش بە خۆیەوە بمرێنێ و لەکیس کۆمەڵەشتان بدا.

بەپێویستی دەزانین کە بەکورتی چاوێکیش بە هەل و مەرجی سیاسی ئێران و ناوچەکەدا بخشێنین و چەند لێکدانەوە و هەڵوێستێکی خۆمان لەسەر ئەو مەسەلانە بە ئاگاداری ئێوەی خۆشەویست بگەیەنین.

وا بیست و دوو ساڵە کە رژیمی کۆماری ئیسلامی، یەکێك لە کۆنەپەرستانەترین و رەشترین دیکتاتۆرییەکانی بەسەر ئێراندا سەپاندووە. رژیمی جەمهووری ئیسلامی، رژیمێکی سەرەڕۆی مەزهەبییە. قانوونی ئەساسی ئەم رژیمە لە سەر ئەساسی ویلایەتی فەقیە یانی دەسەڵاتی بێسنوور و پاوانخوازانەی ئاخوندەکان، وەك توێژێکی تاقانە لەبان سەری یاسا، دامەزراوە. بەبێ هەڵوەشاندنەوەی ئیمپەراتۆریی مافیایی ئاخوندەکان و دەسەڵاتی پاوانداراانەی ئەوان بەسەر ئابووری و سیاسەت و دەوڵەت و رۆشنبیریی و پەروەردەدا، وەدی هاتنی دێمۆکراسی و عەداڵەتی کۆمەڵایەتی لە ئێراندا ئەفسانەیە. بەبێ جیا کردنەوەی دین و دەوڵەت و چەسپاندنی لە قانوونی ئەساسیی وڵاتدا، ئێران پێ نانێتە دەروازەی کۆمەڵگای مەدەنییەوە. مانای ئەم ئاڵوگۆڕانە بەکردەوە سڕینەوەی رژیمی کۆماری ئیسلامی و ئاسەواری ئەو رژیمە لە رووپەری کۆمەڵگای ئێرانە و هەر ئەم ئاڵوگۆڕەش دەتوانێ دەرگای ئازادیی راستەقینە بۆ خەڵکی ئێران بکاتەوە.

لەهەمان حاڵدا دیاردەیەکی ئاشکرای هەل و مەرجی سیاسی ئێستای ئێران بریتییە لە شەپۆلێکی ئیعتیراز و ئیسلاح خوازی کە هەموو گۆشە و قوژبنێکی کۆمەڵگای ئێرانی گرتۆتەوە. تەرازووی هێزەکان لەبەینی خەڵك و حکوومەتدا بەقازانجی بەرەی خەڵك گۆڕاوە، خەڵکی ئێران تازە کراسی ترسیان فڕێ داوە و بەمانەش فەزای سیاسی ئێران گۆڕاوە. داخوازێکی گەورە و بەرفراوان بۆ گۆڕان لە ئێران هاتۆتە ئاراوە، کە رۆژ بە رۆژ زیاتر لەژێر دەست و لە چوارچێوەی ویست و توانای ئیسلاح خوازانی ناو دەسەڵات دەترازێ و دەچێتە دەر. هۆکاری سەرەکی ئەم وەزعەش لە قووڵترین ئاستدا هیچ شتێك نییە بێجگە لەوەی کە بەگشتیی پرۆژەی ئیسلامی سیاسی لە ئێران بە بن بەست گەیشتووە. ئەم نیزامە لە هەموو مەیدانەکانی ئابووری و کۆمەڵایەتی و فەرهەنگییدا تووشی شکست و بن بەست هاتووە و هاتنە ئارای دیاردەی خاتەمی بێجگە لە رەنگ دانەوەی ئەم واقیعییەتە لەناو دەسەڵات دا هیچ شتێکیتر نییە. ئیسلامی سیاسی و حکوومەتی جەمهووری ئیسلامی نەك هەر لەبواری ئیقتیساد و سیاسەت بەڵکوو هەروەها لەبواری ئیدیولۆژیشدا شکستی بێگەرانەوەی خواردووە و تەنانەت ئیدئۆلۆگە ئیسلامییەکانیش ددان بەم راستییە دادەنێن.

هەڵەیەکی گەورەیە ئەگەر هەموو مەیلی گۆڕان و ئیسلاحات بدرێتە پاڵ ئیسلاح خوازانی ناو دەسەڵاتەوە. بەپێچەوانە، ئەم باڵەی دەسەڵات تێدەکۆشێ کە داخوازەکانی جەماوەری جاڕزبووی ئێران لە چوارچێوەی تەسکی مەسڵەحەتی مانەوەی کۆماری ئیسلامیدا قەتیس بکا و لە هێز و تینی بخات. بەڵام قەیرانی ئابووری و کۆمەڵایەتی و سیاسی و وەڵام نەدانەوە بە داخوازییە سەرەتاییەکانی جەماوەر وای لە باڵەکانی ناو دەسەڵات کردووە کە هیچکامیان پێگەی کۆمەڵایەتی جارانیان ☜

www.iran-archive.com

نەماوە و هیچکامیشیان نەیتوانیوە یەکگرتوویی ڕیزەکانی خۆی بپارێزێ. ئێستا باڵی بەناو ئیسلاح خواز بەئاشکرا تووشی دووبەرەکی و بێئاسۆیی بووە و لە ترسی کەڵك وەرگرتنی خەڵك ئامادە نی‌یە کە بەرەنگاری‌یەکی جیددی لەبەرابەر باڵی پاوانخوازدا ڕێك بخات. قەیرانی سیاسی و کۆمەڵایەتی لە ئێران نە بە هەڵبژاردنی سەرۆك کۆمار و نە بە گۆڕینی تاکتیك لە لایەن ئیسلاح خوازانی ناو دەسەڵات، وە نە بە سیاسەتی زەبروزەنگ و ڕەشەکوژی و ملهوری پاوانخوازان و موحافەزەکاران، چارەسەر ناکرێ. تەنانەت یەکالا کردنەوەی مەسەلەی دەسەڵاتیش لە توانای ئەو ڕژیمەدا نی‌یە.

کۆمەڵە لە هەموو خواستێکی عادڵانەی جەماوەر بۆ پێك هێنانی ئاڵوگۆڕ و باشتر کردنی باری ژیانی کۆمەڵایەتی، لە هەموو بووارەکانی ئابووری و سیاسی و ڕۆشنبیری، پشتیوانی دەکا. بەبڕوای ئێمە، بەدی هاتنی ئەو داخوازی‌یانە، هەرچەندیش پچووك بن، بەمانای پێشکەوتنێکە بۆ بەرەی خەڵك و پاشەکشە پێکردنە بە ڕژیمی کۆماری ئیسلامی. ئەوەشمان لەبیر نەچێ کە لافاوی بزووتنەوەی گەورەی سەرنگوونی، ڕۆژی خۆی، لە تێکەڵ بوونەوە و کەوتنە سەریەکی هەموو ئەو بزووتنەوە چکۆلانە پێك دێ کە ڕەنگە هەرکامەیان بەتەنیا نە لەتوانایان و نە لە مەسڵەحتیان دابێ کە شیعاری ڕووخاندن هەڵبگرن.

جێگای خۆیەتی لێرەدا سەرەخەتی سیاسەتی کۆمەڵە سەبارەت بە بەرەی چەپ لە ئێراندا بخەینە بەر چاوی ئێوەی خۆشەویست. ئێمە بە پێویستی دەزانین و بە بەشی خۆمان هەوڵ دەدەین کە جەمسەرێك یان بەرەیەکی چەپی سۆسیالیست لە ئێراندا ڕێك بخرێت و پێك بێت، بەرەیەکی کە بتوانێ نەك هەر لەبەرانبەر دەسەڵاتی ڕژیمی ئیسلامی بەڵکوو لە بەرانبەر ڕەوتی لیبرالیزمی باویش دا بوەستیتەوە و خوێندنەوەیەکی سۆسیالیستیی لە دێموکراسی، لە کۆمەڵگای مەدەنی، لە ئازادی‌یە سیاسی‌یەکان، لە مافی ژنان، لە مافی نەتەوە بندەستەکان، و لەو بابەتانە جێگیر بکات و بیچەسپێنێ و بەم جۆرە ئالترناتیڤێکی کۆمەڵایەتی و ڕۆشنبیریی سۆسیالیستیی لەبەرامبەر ئالترناتیڤی ئیسلامی و لیبراڵی‌دا بەرز بکاتەوە.

لە ئاستی کوردستاندا، کۆمەڵە لە پێناوی خۆڕێکخستنی کرێکاران لە ئاست و شێوازی جۆراوجۆردا هەول دەدا تا بتوانن لە پرژ و بڵاوی ڕزگار بن و هێزی گەورە و بەرینی خۆیان بخەنە گەڕ چ بۆ دیفاع لە داخوازەکانیان و چ بۆ ئەوەی لە دیاری کردنی داهاتووی سیاسی کۆمەڵگای کوردستان و ئێراندا نەخشێکی هەرچی کاریگەرتر بگێڕن. لەلایەکی ترەوە، کۆمەڵە بەئەرکی سەرشانی خۆی دەزانێ کە وەك ڕەوتی پێشکەوتن خواز و ڕادیکاڵ لەبەرانبەر بیروڕای کۆنەپەرستانە و بۆرژوایی ئەم سەردەمەدا بڵاوکەرەوەی بیروڕای پێشکەوتنخوازانە بێ و بیروڕای گشتیی زەمانەی خۆی بەرەو ئەم لایە ڕێنوێنی بکا.

کۆمەڵە بە عەلاقەمەندی و سەرنجەوە دەڕوانێتە جووڵانەوەیەکی ڕۆشنبیریی نوێ کە لە کوردستاندا سەری هەڵداوە و گەشە کردن و خەملینی ئەم ڕەوتە بە قازانجی دەوڵەمەند کردنی ژیانی فەرهەنگیی لە کوردستان دەزانێ. ئێمە هاوکاری و پشتگیری ئەو جووڵانەوە نوێ‌یە دەکەین بە مەرجێك کلکی هیچ باڵێکی حکوومەت نەبن و سەربەخۆیی خۆیان بپارێزن. لەهەمان حاڵدا پێمان وایە لێك هەڵپێکانی فەرهەنگی ڕەسەنی پێشکەوتنخواز لەگەڵ خەتی سیاسی پێشکەوتنخواز یارمەتی بە دەوڵەمەند کردنی هەر دووکیان دەکا و ئێمە بۆ ئەو مەبەستە تێدەکۆشین.

با هەر لێرەدا ئەوەش زیاد بکەین کە کۆمەڵە بڕوای بە فرەچەشنیی سیاسی و ڕۆشنبیریی هەیە و تەنانەت لەو کاتی جیاوازی و ناکۆکیی فکری و سیاسیشدا هەر ئالاهەڵگری دیالۆگ و تەحەمولی بیروباوەری جیاواز و پاراستنی مافەکانی شارۆمەندان دەمێنێتەوە.

گرفتێکی کۆمەڵایەتیی ئێستای کوردستان، دیاردەی ئیعتیادە. بێکاری و بێداهاتوویی، نەبوونی ئیمکاناتی گونجاو بۆ خوێندن و وەرزش و ڕابواردن و داسەپاندنی مەحدوودیەتی لە ڕادە بەدەر بەسەر لاوەکاندا، زەمینەی کۆمەڵایەتی بڵاو بوونەوەی مەوادی موخەدیر پێك دێنێ، بەڵام لە کوردستان جگە لەوە بڵاو کردنەوەی ئەو مەوادە سیاسەتێکی بەئەنقەستی ئیتیلاعات و کاربەدەستانی ڕژیمی کۆماری ئیسلامی‌یە بۆ گیرۆدە کردنی جەوانان. دژایەتی ڕژیمی فریوکار و گەندەڵی کۆماری ئیسلامی نەك تەنیا لەگەڵ حیزبە سیاسی‌یەکان بەڵکوو لەگەڵ خەڵکی کوردستانە و بڵاو کردنەوی مەوادی موخەدیر چەکێکی دیکەیە، وەکوو هەموو چەکەکانی تری ئەم ڕژیمە، بۆ بەچۆك داهێنانی خەڵکی تێکۆشەر و سەربەرزی کوردستان. کاربەدەستانی ڕژیمی ویلایەتی فەقیە لە کوردستان بەقیمەتی ماڵویران کردنی بنەماڵەکان و سووتاندنی ژیانی لاوەکان، هەم گیرفانی خۆیانی لێ پڕ دەکەن و هەم هەوڵ دەدەن سەربەرزی و کەرامەتی جەوانانی کوردستان بشکێنن، سڕ و بێچارە و موحتاجیان کەن و هەست و هۆش و وورەی خەباتکارانەیان لێ بڕن. یەکێك لە ئەولەوییەتەکانی کۆمەڵە لە دەورەی داهاتوودا، خەبات بەدژی ئەم وەزعەیە. ئێمە تێدەکۆشین لەڕێگای خستنە گەڕی ابتکار و دەست پێشخەریی جەماوەر و جەوانان خۆیانەوە، بەرگری و موقاوەمەتێکی بەرین لە هەموو کوردستان بەدژی ئەم داوە فەوتێنەرە هەڵخرێنین و یارمەتی بکەین کە بەهەمووومان کوردستان لە یەکێك لە ئاسەوارە ناشیرین و دڵتەزێنەکان کە دیاری جەمهووری ئیسلامی‌یە پاك بکەینەوە.

یەکێك لە مەیدانە گرینگەکانی تێکۆشانی کۆمەڵە، خەبات بۆ ڕزگاری گەلی کورد لە ستەمی نەتەوەیی‌یە. سیاسەتی کۆمەڵەی شۆڕشگێری زەحمەتکێشان لەم بارەیەوە نەناسراو نی‌یە و پێویست بە شیکردنەوەیەکی تێروتەسەل ناکا. بەڵام بەکورتی لەسەر چەند خاڵ تەئکید دەکەینەوە: ئێمە پێمان وایە لەئێراندا مەسەلەی نەتەوەیی یەکێك لە کێشە سیاسی‌یە گەورەکانە کە تا ئێستا چ لەلایەن ڕژیمی پاشایەتی و چ لەلایەن ڕژیمی ئیسلامی‌یەوە بە شێوەیەکی ستەمکارانە و بە زەبروزەنگ و داپڵۆسین هەڵس و کەوتی لەگەڵ کراوە. ئێران وڵاتێکی فرەنەتەوەیە کە لەژێر بێمافی و ستەمی نەتەوەیی‌دا دەناڵێنێ. تەنیا ڕێگای چارەسەری هێمنانە و عادڵانەی کێشەی نەتەوایەتی لە ئێران، سیاسەتێکی دێموکراتیکی پەیگیرە، سیاسەتێك کە مافی نەتەوەکان بۆ دیاری کردنی چارەی خۆیان بەرەسمی دەناسێ و لە نێوخۆی قەوارەی سیاسی ئێرانیشدا مافەکانیان دەپارێزێ.

سەبارەت بە بەرنامەیەکی دیاری‌کراو بۆ دابین کردنی مافی نەتەوەکان لە چوارچێوەی ئێران، بە لەبەر چاو گرتنی ئەوەی ئێران وڵاتێکی پان و بەرینی فرەنەتەوە و فرەزمان و فرەفەرهەنگە و بە لەبەر چاو گرتنی ئەوەش کە لە سەرەتای سەدەی بیستەمەوە و بەدوای هاتنە ئارای دەوڵەتی نوێی سەرمایەداری لەئێراندا، تمرکزی توندوتیژی دەسەڵاتی سیاسی لە ئێران هەمیشە چەکی دەستی ئیستیبداد و دیکتاتۆریی بووە، ئێمە لەو بڕوایە داین کە قەوارەی سیاسی داهاتووی ئێران دەبێ قەوارەیەکی فێدراتیو بێت کە تێیدا دەسەڵاتی سیاسی بەسەر ناوچە جۆراوجۆرەکانی ئێران دابەش کرابێ. ئەم شێوەیە هەم لەگەڵ بنەماکانی دێموکراسی و سپاردنی دەسەڵات بە کۆمەڵانی خەڵك گونجاوترە و هەم لە ڕوانگەی بەرەسمی ناسین و پاراستنی مافی گەلی کوردیش بەکەڵکترە.

کۆمەڵە خۆی بە ئالاهەڵگری ڕزگاری نەتەوەیی دەزانێ و ڕابەری کردن و بەسەرکەوتن گەیاندنی بزووتنەوەی شۆڕشگێڕانەی گەلی کورد بە ئەرکی بێ ئەم لاولای خۆی دادەنێ. کۆمەڵە هەوڵ دەدا بزووتنەوەی ڕزگاری‌خوازانەی گەلی کورد لەگەڵ بەرژەوەندی کرێکارانی کوردستان لێك هەڵپێکێ و لەژێر چەتری گشتیی ستراتیژی‌یەکی سۆسیالیستیی‌دا کۆیان بکاتەوە. ☜

لەهەمان حاڵدا، مەسەلەی کورد تەنیا مەسەلەی کوردی ئێران نی‌یە، بەڵکوو مەسەلەیەکی سیاسی گرینگی ڕۆژهەلاتی نێوەراستە. مەسەلەی کورد بەگشتی، ئەگەرچی لایەنی ئینسانی و فەرهەنگی و بابەتی تری هەیە، بەڵام لە ئەساسدا مەسەلەی نەتەوەیەکی زۆرلێکراوی دابەشکراوە کە لە مافی پێك هێنانی حکوومەتی سەربەخۆ بێبەش کراوە و بەم مانایە مەسەلەیەکی سیاسی‌یە و تەنیا دەتوانێ ڕێگەچارەیەکی سیاسیشی هەبێت.

بە پێویستی دەزانین کە لێرەدا بەکورتی لەسەر پەیوەندی کۆمەڵە و حیزبی دێمۆکراتی کوردستانی ئێران بدوێین. ئێمە وێڕای تەئکیدی دووبارە لەسەر پرەنسیپەکانی دێمۆکراسی، وەکوو ئازادی بیروباوەر، ئازادی ڕاگەیاندن و ڕەخنەی سیاسی، ئازادی شارۆمەندانی کوردستان لە هەڵبژاردنی حیزب و ڕێبازی سیاسی دلخوازی خۆیان و، ڕێز گرتن لە هێمنی و چارەسەر کردنی کێشەکان لەرێگای سیاسی‌یەوە، خوازیاری دەست پێکردنی دەورەیەکی نوێ لە هاوکاری لەنێوان ئەو دوو حیزبە داین. ئێمە لەو بڕوایە داین کە کۆمەڵە و حیزبی دێمۆکرات دەتوانن و پێویستە لەسەر هاوئاهەنگ کردنی خەبات لەدژی ڕژیمی کۆماری ئیسلامی و شێوە و تاکتیکە دیاری‌کراوەکانی هەر دەورەیەك، لەسەر فۆرمۆلە کردنی داخوازەکانی گەلی کورد لە حکوومەتی مەرکەزیی، لەسەر ناساندنی خەباتی ڕەوای خەڵکی کوردستان بە ڕای گشتیی جیهان و شتی لەو بابەتە هاوکاری بکەن و لەو زەمینانەدا بە ڕێککەوتن بگەن. یەکێکی تر لەو مەیدانانە کە هاوکاریی نێوانمان دەخوازێ، وت و وێژ لەگەڵ حکوومەتی مەرکەزی‌یە، ئەگەر ڕۆژێك لە ڕۆژان شتێکی وا بێتە دی. ئێمە مەسەلەی وت و وێژ لەگەڵ حکوومەتی مەرکەزی، هەرکات بێتە گۆڕ، بە مەسەلەی ئەم یان ئەو حیزب نازانین بەڵکوو بە مەسەلەی هەموو گەلی کوردی دەبینین، هەربۆیەش پێشنیار دەکەین کە بە لەبەر چاو گرتنی تەجرەبەی پێشووی "هەیئەتی نوێنەرایەتی گەلی کورد" لە فکری پێك هێنانی ئۆرگانێکی هاوبەش لەو دوو حیزبە و بە بەشداری کەسانی تریش بین کە بەرپرسایەتی بەئەنجام گەیاندنی ئەو ئەرکانەیان لەئەستۆ بێت.

لە ئاستی کوردستانیی‌دا کۆمەڵە خاوەنی سیاسەتێکی ڕوون و بەپرەنسیپە. ئێمە وێڕای پشتیوانی لە خەباتی ڕزگاری‌خوازانەی گەلی کورد لە بەشەکانی دیکەی کوردستان، خوازیاری سەلماندن و بەرێوە بردنی کۆمەڵێك ئوسووڵ لەلایەن هەموو حیزبە سیاسی‌یەکانی کوردستانین. بۆ نموونە ئێمە لەو بڕوایە داین کە: خەڵکی هەر بەشە لە کوردستان لە بڕیاردان لەسەر داخوازی‌یەکانیان و شێوەی خەباتیان و لە هەلبژاردنی ڕێباز و حیزبی سیاسیاندا سەربەخۆن، دەربڕینی بیروڕا و ڕەخنە ئازادە و دەبێ تەحەمول بکرێ بەڵام کوێخایەتی کردن و خۆ بەسەردا تەحمیل کردن قبووڵ ناکرێ، دەست بردن بۆ توند و تیژی و کاری چەکداری لە نێوان ئەو هێزانەدا ڕەد دەکەینەوە و خوازیاری دامەزراندنی دیالۆگ و چارەسەر کردنی هێمنانەی کیشەکانین، لە ناکۆکی‌یەکانی ناوخۆیی‌دا هیچ لایەنێك بۆی نی‌یە پێی دەوڵەتانی ناوچەکە بکێشێتە ناو کێشەکە و هتد. کۆمەڵە لە دەورەی تازەی هەڵسووڕانی خۆی‌دا بەتەمایە لەم ئاستەشدا سیاسەتێکی چالاکانەتر بگرێتە بەر و لەم بووارەشدا هەمان ئامانج و هەمان پرەنسیپە شۆڕشگێرانەکان، چرای ڕێنوێنی‌کەری ئێمەن.

بەریزان !

لە کۆتایی وتارەکەماندا جارێکی تر بۆ ئەوەی لە ڕێوڕەسمی ڕێزگرتن لەڕۆژی کۆمەڵە بەشداریتان کرد و کاتی خۆتان لەگەڵ ئێمە بەسەر برد سوپاستان دەکەین و ئاواتی شادی و سەرکەوتنتان بۆ دەخوازین.

٢٦ی ڕێبەندانی ١٣٧٩

به را پەرینێکی‌تر دەبێ ڕێز لە مانگی ڕێبەندان بگیرێ

دەهات زیاتر و زیاتر کەڵەکە دەبوو. قەیرانی ئابووری سەری هەڵدا بوو و بێکاری کەم کەم ڕواڵەتی خۆی نیشان دەدا و، لە وەها هەل و مەرجێکدا نارەزایەتی سیاسی پەرەی دەستاند. کۆمەڵگا بە گشتی پێویستیی ئاڵ و گۆڕێکی لە خۆی‌دا هەست پێدەکرد و ئامادە بوو بۆ وەدیهێنانی ئەم ئاڵ و گۆڕە دەست بداتە خەبات.

ئەمڕۆ جارێکی‌تر هەست کردن بە پێویستیی ئاڵ و گۆڕ، تان و پۆی کۆمەڵگای ئێرانی تەنیوە.

ئەم جارە ئولگووی داسەپاوی دیکتاتۆریی مەزهەبی‌یە کە لەلایەن کۆمەڵگای ئێرانەوە وەخۆ ناگیرێ و ڕەت دەکرێتەوە. ئولگووی حکوومەتی ئیسلامی لە هەموو بوواری ئابووری و کۆمەلآیەتی و فەرهەنگی‌دا لەگەڵ شکست و بن بەست بەرەورو بووە و نارەزایەتی‌یە سەرکوت کراو و پەنگ خواردووەکانی ساڵانی ڕابوردوو، ئێستا لە هەموو کەلێن و کەلەبەرێکی کۆمەڵگای ئێران سەری دەرهێناوە. دیاردەی ناسراو بە ئیسلاح خوازانی ناو دەسەڵات لەڕاستی‌دا جیا لە ڕەنگدانەوەی ئەم هەل و مەرجە لە ناو دەزگای حاکمییەت و جیا لەوەی کە باڵێکی ئەم دەسەڵاتە تێدەکۆشێ بە مەبەستی مانەوەی زیاتری ئەم ڕژیمە، گۆڕان و ئیسلاحاتێك لە شێوە و ئولگووەکانی ڕژیمی کۆماری ئیسلامی‌دا پێك بهێنێ، شتێکی‌تر نی‌یە.

ڕژیمی کۆماری ئیسلامی، نیزامێکە کە لە سەر بناغەی دیکتاتۆری مەزهەبی، لە سەر بناغەی بالاْ دەستیی کۆمەلآیەتی توێژی ڕۆحانیەت، لە سەر بناغەی سیستمێکی ئیستیبدادیی تایبەت بە سەدەکانی ناوەڕاست بە ناوی ویلایەتی فەقیە دامەزراوە. یاسای بنەڕەتی ئەم نیزامە بە ناساندنی ئەم حکومەتە وەك حکومەتی خودا و ئەسپاردنی دەسەڵات بە نوێنەرانی خۆداناوی خودا لە سەر زەوی یانی ئاخووندەکان، لە ڕاستی‌دا بەرەسمی و یاسایی مافی دەسەلآتی لە خەڵکی ئێران زەوت کردووە.

کردەوەی ڕژیمی کۆماری ئیسلامی لە ماوەی زیاتر لە دوو دەیە لە دەسەلآتی خۆی، بریتی بووە لە کردنی ئێران بە زیندانێکی گەورە بۆ کرێکاران، ژنان، خەڵکی زۆر لێکراو، لاوان، ڕووناکبیران و خاوەنانی ئایین و باوەڕە دینی و سیاسی‌یە جیاوازەکان. کارنامەی ئەم ڕژیمە بە قەتڵوعامی زیندانیانی سیاسی، بە لێدان و ئەشکەنجەی دڕندانە، بە دادگای چەند دەقیقەیی و دەستەی ئیعدام، بە ناردنی تازە لاوان بۆ مەیدانەکانی مین و ڕاکێشانی ئێران بۆ شەڕێکی پووچ و کۆنەپەرەستانە، بە فەوتاندنی ژیان و داهاتووی لاوان، بە داخستنی ڕۆژنامەکان و شکاندنی قەڵەمەکان، بە زیندانی کردنی سەرەڕۆیانە، بە تیرۆرە سازمان دراوەکان لە ناوە و دەرەوەی وڵات و بە قەتڵە زنجیرەیی‌یەکان، بە گەندەڵییماڵی و تالآنکەری و دزی سەرسووڕ هێنەر، بە پەرە پێدانی سازمان دراوی خورافات کە تەنانەت خودی پەرە پێدەران و وتەبێژەکانی گەلێك جار باوەڕیان پێی نی‌یە و تەنیا لە خزمەت نەزان هێشتنەوەی جەماوەرو پاراستنی دەسەلآتی تالآن کەران دایە، بە شێوەی بەرێوەبردنی شاراوە و مافیایی، بە داسەپاندنی هەلاواردنی جنسی و کویلە کردنی ژنان لە سەردەمی ئینترنێت دا، بە داسەپاندنی خەفەقان و سەرکوت و بەرگری کردن لە گەشەی فیکری و فەرهەنگی، بەڵێ، کۆماری ئیسلامی بەم دیاردانەوە دەناسرێتەوە و هەر بەم شێوەیەش لە مێژووی ئێران و جیهان دا تۆمار دەکرێ و هیچ هەوڵێکی فریوکارانە ناتوانێت ئەم ڕاستی‌یە بگۆڕێ.

ڕژیمی کۆماری ئیسلامی دەبێ بڕوات و دەش ڕوات. جیایی دین لە دەوڵەت،

هەڵوەشاندنەوەی ویلایەتی فەقیە و دەسەڵاتی تاقانەی مەلاکان و تێکەوە پێچانی دەزگاکانی سەرکوت و خەفەقان، ویستی جەماوەری بەرینی خەڵکە. هەر بەم هۆیە هەڵەیەکی گەورەیە ئەگەر هەموو خواستێکی لەمەر ئالوگۆڕ و ئیسلاحات بە حیسابی باڵێکی ڕژیم، کە باڵی ناسراو بە ئیسلاح خوازانی ناو دەسەڵاتە، دابنرێ. کرێکاران، خوێندکاران، ژنان، لاوان، گەلانی زۆرلێکراو و سەرجەم کۆمەڵانی بێبەشی ناو کۆمەڵگا، بە زمان و شێوەی جۆراوجۆر، داخوازی جۆراوجۆر بۆ باشتر کردنی ژیانی کۆمەڵایەتی خۆیان دەهێنینەوە گۆڕێ. ڕەوتی سوسیالیستی لە ئێران دەبێ لەم داخوازییە عادڵانە و بەرهەقانە پشتیوانی گەرم و گوڕ و لێبڕاوانە بکات و لەو بزووتنەوانەدا کە بۆ وەدی هێنانی ئەو داخوازییانە دێنە گۆڕێ، چالاکانە بەشداری بکات و بە خەباتی پەیگیر و ڕێنوێنییە دڵسۆزانەکانی خۆی بکەوێتە ڕیزی پێشەوەی ئەم بزووتنەوانە. ئەگەر چی توانایی و ئیمکانی هەر کام لەم بزووتنەوانە بە تەنیایی لە ئاستێك دا نییە کە کارەکە یەکلایی بکاتەوە، بەڵام لە ڕێگای کەوتنە ئەم بزووتنەوانەیە کە باوەڕ بەخۆی جەماوەر گەشە دەکات، بێتواناییەکانی دەسەڵاتداران بەر چاو دەکەوێ و چەرخی بزووتنەوە گەورە و چارەنووس سازە سەراسەرییەکان دەکەوێتەو گەڕ. ڕێگای دەربازبوون لە هەل ومەرجی ئێستا، کە تێیدا هێشتا چارەنووسی سیاسی جەماوەری خەڵك دەست کایەی کێشەی دەسەڵاتی نێوان باڵەکانی ناو حکوومەتە ، تەنیا و تەنیا کەوتنە گەڕی بزووتنەوەی جەماوەریی سەربەخۆی کرێکاران وخەڵکی زۆرلێکراوە. هاتنە مەیدانی سەربەخۆی کرێکاران وجەماوری زۆرلێکراو دەتوانێ ودەبێ کێشەی دەسەلات بە قازانجی دێموکراسی و مافەکانی خەڵك، بە قازانجی ئازادی وعەداڵەتی کۆمەڵایەتی، بە قازانجی کردنەوەی ئاسۆ بۆ ئاڵ وگۆڕی سۆسیالیستی لە کۆمەڵگای ئێران چارەسەر بکات.

کرێکارانی وشیار و ڕووناکبیرانی سۆسیالیست ئەرکێکی گرینگیان لەم بووارەدا لەسەرشانە و کۆمەڵە لە هەر جووڵانەوەیەك کە لەپێناو بەهێزتر کردن وهاندانی ڕیزی سەربەخۆی چینی کرێکار و لەپێناو بە هێزتر و پتەوکردنی ڕەوتی سۆسیالیستی، بەهێز کردنی خەبات لەپێناو ئازادی، دێموکراسی و مافی خەڵك دا بێ، بەگەرمی پشتیوانی دەکات وبۆ هاوکاری وهاوئاهەنگی لەگەڵی ئامادەیە.

کۆمەڵە وەك ڕێکخراوێکی خەباتگێڕ و پێشڕەوی کرێکاران لە کوردستان، خەڵکی کوردستان بانگەواز دەکات کە خەباتی خۆیان، جیاواز وسەربەخۆ لە باڵەکانی حکوومەت و دارودەستەی سەربە ئەوان، لەپێناو وەدی هێنانی مافی ئابووری، سیاسی و فەرهەنگی عادڵانەی خۆیان پەرە پێبدەن و، یەکگرتوویی خەباتکارانەی خۆیان بە هێزتر بکەن و کوردستان زیاتر لە جاران بکەن بە سەنگەری ئازادی وخۆڕاگری.

بەڕێز بێت ڕاپەڕینی جەماوەریی لە ٢٢ ڕێبەندان

مەرگ ونەمان بۆ ڕژیمی کۆماری ئیسلامی

بژی ئازادی

بژی سۆسیالیزم

کومیتەی ناوەندیی کۆمەڵەی

شۆڕشگێڕی زەحمەتکێشانی

کوردستانی ئێران

٢٢ی ڕێبەندانی ١٣٧٩ی

هەتاوی

١٠ی فوریەی ٢٠٠١ی زایینی

***

سەرنجێک لە بارەی کێشەی بێکاری، لە ئێران

دوایین کۆبوونەوەی شورای بەرزی ئیشتغاڵ کە بە سەرۆکایەتی خاتەمی پێك هات، هیچ جۆرە بڕیارێکی لە بابەت "ڕێگا چارەکانی پێك هێنانی دەرفەتی کارکردن" پەسند نەکرد. لەم کۆبوونەوەیەدا هێندێك پێشنیار بۆ پێك هێنان و ڕەخساندنی هەل و مەرج بۆ کار کردن هاتە گۆڕێ، بەڵام گەلاڵەیەك سەبارەت بە ڕەخساندنی دەرفەتی کار کردن و چارەسەری کێشەی بێکاری ئامادە نەکرا.

لە بەرنامەی سێهەمی ئابووری کە لە کۆتایی ئەمسالدا ئەویش کۆتایی پێ دێ، چاوەڕوان کراوە کە بۆ کونتروڵ کردنی نرخی بێکاری لە ڕادەی ئێستادا کە نزیك بە ١٣٪ە، دەبێ ساڵانە ٧٦٥ هەزار دەرفەتی شوغلی لە ئێران دا پێك بێت. بە پێی هەواڵی ڕۆژنامەی "دەورانی ئێمروز"، ساڵی ئەوەڵی جێبەجێ کردنی قانوونی بەرنامەی سێهەمی گەشەی ئابووری، کۆمەڵایەتی و فەرهەنگیی ئێران لە حاڵێك دا کۆتایی پێ دێ کە دەوڵەت نەیتوانیوە تەنانەت ٣٥٠ هەزار دەرفەتی شوغڵیش پێك بێنێ. بە وتەی پسپۆڕانی ڕێکخراوی مودیرییەت و بەرنامەڕێژی، ڕەخساندنی ٧٦٥ هەزار دەرفەتی شوغڵی لە ساڵ دا پێویستی بە ١٤میلیارد و ٥٠٠میلیون دۆلار هەیە.

لاوانی ئێرانی بە شوێن کاردا

ڕەوتی کۆچ کردنی لاوانی ئێرانی بۆ وڵاتانی دەرەوە، بووەتە هۆی شکڵ گرتنی ئەو شیرکەتە جۆراوجۆرانەی کە بە وەرگرتنی بڕێکی یەکجار زۆر پووڵ، ئیمکانی چوونی ئەو لاوانە بۆ دەرەوەی وڵات فەراهەم دەکەن. لە یەکێك لەو ڕاپۆرتانەدا هاتووە کە ژمارەیەکی زۆر لە لاوانی ئێرانی بە شوێن کار دا دەگەڕێن کە ٦٥ کەس لەو ئێرانییانە لە وڵاتی مالێزی هەر ئێستا و بۆ ماوەی دوو هەفتەیە کە لە بیلاتەکلیفی دان. ئەم کەسانە کە لە میوانخانەیەکی ئێرانیدا لە شاری کوالالامپوورن، بە هەواڵنێری "ئیرانا"یان وتووە کە چاوەڕوانی گەیشتنی کەسێکی ژاپونین. یەکێك لەو کەسانە کە بە شوێن کاردا دەگەڕێ لە بابەت سەفەری ئەو کەسانەوە دەڵێ: ئەم ژمارەیە بە هەماهەنگی شیرکەتێکی کاردۆزی کە وتوویە بە ئیجازەنامەی وەزارەتی کاری ئێران کار دەکا، هاتوون بۆ مالێزی تا لەو ڕێگایەوە بچن بۆ ژاپۆن. پاشان دەڵێ: شیرکەتی ئێرانی تەنیا قەراردادی ٣هەزار تمەن بۆ بەڕێوەبردنی کارە ئیدارییەکانی لەگەڵ ئەوان بەستووە و، ئەو کەسانە ئەگەر لە ژاپۆن کاریان وەگیر کەوت هەقدەستی ٢مانگی خۆیان لە بەرامبەر بە ١٥٠٠ دولارە دەدەن بەو شیرکەتە.

وەزارەتی کارو باری کۆمەڵایەتی لە سێهەمین ڕۆژی مانگی ڕێبەندانی ڕابردوودا ڕوو بە بەڕێوەبەرایەتی شیرکەتی کاریابی ڕایگەیاند کە بە هۆی ئەوە ئەم شیرکەتە بە بێ ئاگاداری ئەم وەزارەتخانەیە ئەو کەسانەی ڕەوانەی دەرەوە کردووە غەیرە قانوونی ڕادەگەیەندرێ. بەڵام بەڕێوەبەری شیرکەتە کاریابی لە بابەت ئەم نامەو هۆشتاری وەزارەتی کار بە"ئیرنا" کوتووە: تا کاتێ کە مجەوزی ئێمە لە لایەن وەزارەتی کارەوە هەڵنەوەشێتەوە ئێمە بە کاری خۆمان درێژە دەدەین.

***

هەوڵ دان بۆ دۆزینەوەی ڕاستی‌یەکان

لە هەفتەکانی ڕابردوودا دادگای قەتڵە زنجیرەیی‌یەکان، لە ١٨ کەس لە تۆمەتبارانی ئەم پەروەندەیە، ٣ کەسیانی بە ئێعدام، ٥ کەسیانی بە زیندانی ئەبەد و، ئەوانی تری بە زیندانی درێژماوە مەحکووم کرد و، بەحیساب کاری ئەم پەروەندەیە کۆتایی پیهات.

خانەوادەی قوربانیانی ئەم جینایەتانە، یانی خانەوادەی "فوروهەرەکان"، "موختاری" و "پوویەندە"، بەرلە بەڕێوەچوونی ئەو دادگایە لە ڕاگەیاندنێکدا بە هۆی شاراوە بوونی ئەم دادگایە، ناتەواو بوونی پەروەندەکان و، بە هۆی بەربەست گەلێك کە خرانە سەر ڕێگای بەڕێوەبردنی دادگایەکی کامڵ و ڕاستە قینە، لە بەشداری کردن لەو دادگایەدا خۆیان بوارد. ئەم خانەوادانە لەگەڵ وەکیلەکانی خۆیان بەردەوام لە حاست چۆنیەتی بەرەوپێش چوونی کاری ئەم پەروەندەیە نارەزایەتی و ئیعتیرازی خویان دەربریبوو. تەنانەت ئەم پەروەندانە بە شێوەیەکی تەواو و ڕێك و پێك نەخرانە بەر دەستی وەکیلەکانی ئەم خانەوادانە, هەتا لێکوڵینەوەی پێویستی لەسەر بکەن.

کاربەدەستانی کۆماری ئیسلامی و بەتایبەت بەڕێوەبەرانی قوەی قەزایی کە لە ئاشکرا بوونی تەواو و وردی ئەم پەروەندەیە نیگەران بوون و دەترسان لە ئاکامی لێکۆڵینەوەی زیاتردا لێپرساوان و کاربەدەستانی سەرەوەی ڕژیم لەو پەروەندەیە گلێن, بە بیانووی جۆراوجۆر تەگەرەیان دەخستە سەر ڕێگای بەرەوپێش چوونی کاری خانەوادەی قوربانیان و وەکیلەکانیان و بەردەوام بەربەستیان بۆ ساز دەکردن.

بەلام کۆماری ئیسلامی و قوەی قەزایی کە ئیتر ڕێگا چارەیەکیان نەبوو, سەرەنجام پاش دووساڵ ملیان بەوەدا کە دادگای تاوانباری ئەم پەروەندەیە پێك بێت و هەموو هەوڵیان ئەوە بوو کە ئەم پەروەندەیە تەنیا لە چوارچێوەی ١٨ تۆمەتباردا بەرتەسك بکرێتەوە و, پێی ئۆرگان و کاربەدەستانی تری کۆماری ئیسلامی نەکێشرێتە دادگا. هەر بەو پێیە بە خێرایی کاری دادگاکەیان تەواو کرد و حوکمەکانی خۆیان لە دژی تاوانباری ئەم پەروەندەیە سادر کرد.

دەرکردنی ئەم حوکمانە کەوتە بەر ئیعتیراز و نارەزایەتی خانەوادەی قوربانی‌یانی ئەم جینایەتانە و هەموو لایەنگرانی حەقیقەت و ڕاستی. ئەم خانەوادانە لە بەیاننامەیەکدا دوای ڕاگەیاندنی حوکمەکانی دادگای قەتڵە زنجیرەیی‌یەکان, ڕایانگەیاندوە کە لە گەڵ ئەو حوکمانە و بە تایبەت لە گەڵ حوکمی ئیعدامەکان موخالفین و پێ‌دادەگرن کە مەبەستی ئەوان تۆڵە سەندنەوە نی‌یە، بەڵکوو ئەوان خوازیاری ئاشکرا بوونی ڕاستی‌یەکان بۆ ڕووبە کۆمەڵگان.

بۆ ئەو خانەوادە داغدارانەی کە ئازیزترین کەسەکانیان بە شێوەیەکی دڕندانە و وەحشیانە کوژران، بۆ ئەو منداڵانەی کە دایك و باوکی بە تەمەن و بە ساڵاچوویان لە شەوێك دا بە چەقۆ لەت و پەت کران، بۆ کچێك کە باوکی ڕووناکبیر و لێهاتووی، دوای دزرانی بە تەناف دەخنکێندرێ، بۆ کوڕێك کە باوکی شاعیری دوای کوژران لە چۆڵ و بیابانەکاندا فڕێ دەدرێ، گرتنی وەها هەڵوێستێك کە نایانهەوێ وەك کەسانێکی قین لە دڵ بناسرێن، نیشانەی پلەیەکی بەرزی ئینسانیەت، فەرهەنگێکی پێشکەوتوو و، نیشانەی ئیرادەی کەسانێکە کە دۆزینەوەی ڕاستی‌یەکان و ئاشکرا کردنیان، بۆیان لە هەر شتێکی شەخسی و عاتیفی گرینگتر و پربایەخ ترە.

بەڵێ، خانەوادەی قوربانی‌یانی قەتڵە زنجیرەیی‌یەکان تینووی حەقیقەتن، خوازیاری ئەوەن کە ڕاستی‌یەکانی ماجەرای ئەو قەتڵانە، کە تەنیا بە ٤ قەتڵی پاییزی ٧٧ بەرتەسك نابێتەوە، بەوپەڕی ڕاشکاوی‌یەوە ڕاگەیەندرێن. لەباتی تۆڵەسەندنەوە، ئەوان خوازیاری ئەوەن کە باندێکی مافیای‌ی و جینایەتکاری وەزارەتی ئیتیلاعات، کە بڕیاردەر و بەڕێوەبەری ئەو زنجیرە قەتڵانە و زۆر قەتڵی دیکە بوون و ساڵیانێکی دوور و درێژە بەو چەشنە کارە مەشغووڵ بوون، ئاشکرا بن و بە هەمووان بناسێندرێن. ئیعدام کردنی ٣ کەس و زیندانی کردنی هەتاهەتایی ٥کەس و شتی‌تری لەو بابەتە، بۆ خۆدەرباز کردن لە وەڵام دانەوە بە ڕاستی‌یەکانی ئەو قەتڵانەیە.

بە ئیعدام کردنی ٣ی کەس تەنانەت ئەگەر تاوانباریش بن و تاوانەکەشیان بسەلمێندرێ، زەمینە و هۆکاری جینایەتی وەها لە ناو ناچێ و ئەو پرسیارانە وەڵام نادرێنەوە کە بۆچی لە حکوومەتێك دا کە هەموو دەسەڵات و هێز و حاکمیەتی لە دەست دایە، وەها جینایەتێك ڕووی داوە، لە بەر چی کاربەدەستانی سەرەوەی وەزارەتی ئیتیلاعات لە وەها جینایەتێك دا بەشدار بوون، بۆچی لە ماوەی چەند ساڵێك دا ڕووناکبیران و خاوەن بیرانی ئەم کۆمەڵگایە، دەست نیشان کران و دزران و بە شێوەیەکی دڵتەزین و وەحشیانە کوژران. بەرپرسی ئەمنیەت گیانی سەرجەمی دانشتوانی ئەم کومەڵگایە چ کەسانێکن و، بۆچی ئاوا سەرسەرەکی و بێ‌بایەخ دەروانن وەها جینایەتێك کە خودی کاربەدەستانی ڕەدە باڵای ڕژیم وەك یەکەمین تاوانبارانی ئەم قەتڵە زەنجیرەی‌یانە لە ژێر پرسیار دان.

خانەوادەی قوربانی‌یانی قەتڵە زنجیرەیی‌یەکان، خوازیاری ئاشکرا بوونی ئەم ڕاستی‌یانە و وەڵام دانەوەی ڕۆشن و ڕاشکاوانەی دەسەڵاتدارانی بە خەڵکن، خوازیاری ئەوەن کە ڕاستی‌یەکانی ئەم مەسەلەیە دەست بەجێ بڵاو کرێتەوە. ئەوە دۆزینەوە و ئاشکرا کردنی حەقیقەتە کە ئەم خانەوادانەی ئاوا لێبراو و ماندووی نەناس کێشاوەتە مەیدانی کارو هەڵسووڕانی شەوانە ڕۆژی. ئەوان خوازیاری تۆڵە سەندنەوە نین، دیانهەوێ ڕەگ و بنجی جینایەتی وەها وشك کەن. پێویستە وێڕای ئەو خانەوادە جەرگ سووتاوانە هەتا ئاشکرا بوونی هەموو لایەنەکانی پەروەندەی قەتڵە زنجیرەیی‌یەکان هەوڵ بدەین و، لەم کار پڕ هەڵسووڕانەیاندا یارمەتی‌دەریان بین.

***

کۆمەڵێکی تر لە لاوانی شۆڕشگێڕی کوردستان پێکهاتوو لە کچان وکوران بەریزەکانی هێزی پێشمەرگەی کۆمەڵە پەیوەست بوون

بە بۆنەی چەکداربوونی کۆمەڵێکی‌تر لە ژنان و پیاوانی شۆڕشگێڕی کوردستان بە ریزەکانی کۆمەڵە، رۆژی یەك شەمە رێکەوتی ٧٩\١٢\٢١ مەراسمێکی گەرم وگوڕ بە بەشداری کۆمەڵێکی زۆر لە ئەندامان و کادر و پێشمەرگەکانی کۆمەڵە لە فێرگەی پێشمەرگایەتی کۆمەڵە بەڕێوە چوو.سەرەتای مە اسمەکە بە سرودی ئەنترناسیونال، سرودی هاوپشتی جیهانی چینی کرێکار، دەستی پێکرد، پاشان بۆ رێز گرتن لە یادی ئازیز و خۆشەویستی هەموو گیان بەختکردووانی رێگای ئازادی و سۆسیالیزم دەقیقەیەك بێ‌دەنگی راگیرا. پاشان هاوڕێ محەمەدی ئاجیکەند بەرپرسی فێرگەی پێشمەرگایەتی کۆمەڵە بە بۆنەی چەکداربوونی هاوڕێیانی پەلی کاك حەمە حسێنی کەریمی، قسە و باسێکی پێشکەش بە بەشداربووان کرد.

ئەوەی لێرەدا دیخوێننەوە دەقی قسەکانی هاوڕێ محەمەدی ئاجیکەندە:

هاوڕێیانی بەشدار لە مەراسمی چەکدار کردنی هاوڕێیانی پەلی شەهید حەمە حسینی کەریمی، بەخێر بێن بۆ ئەم مەراسمە.

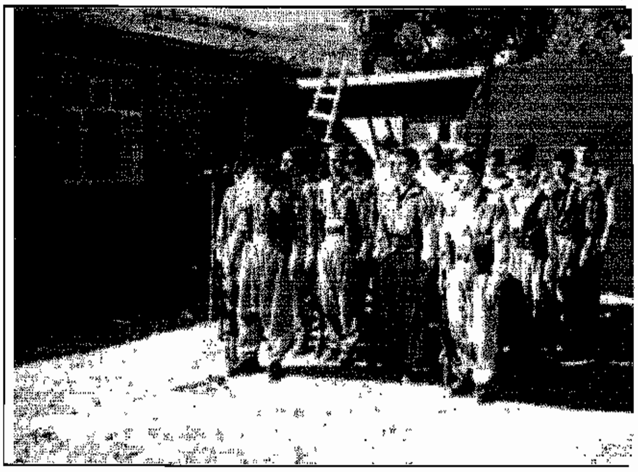

خۆشەویستان، پێم خۆشە بەر لە هەموو شتێك بە بۆنەی چەکداربوونی ئەم هاوڕێیانە کە پێك هاتووە لە کچان و کوڕانی شۆڕشگێڕ بە ریزەکانی هێزی پێشمەرگەی کۆمەڵە، خۆشحاڵی خۆم دەربڕم و لە قووڵایی دڵمەوە پیرۆزباییان لێ دەکەم و ئاواتی سەرکەوتنیان بۆ دەخوازم لە هەموو قۆناغەکانی ژیانی پێشمەرگانەیان دا.

ئازیزان: هەر وەك دەزانن ماوەیەکی زۆر بە سەر هاتنەدەری کۆمەڵە لە حیزبی کۆمۆنیست و دەستپێکردنی هەڵسووڕانی سەربەخۆی کۆمەڵەی شۆڕشگێڕی زەحمەتکێشانی کوردستانی ئێران تێپەڕیوە و کۆمەڵە دوای ئەوەی کە قۆناغی نوشست و وەستانی خۆی بە رەخنە لە خۆ گرتنێکی سادقانە و واقع بینانە نایە پشت سەر و بڕیاری دا جارێکی تر هەموو هێز و توانای خۆی بۆ وەدیهێنانی ئامانجی رەوای خەڵکی کرێکار و زەحمەتکێش و هەموو ئەو بۆشاییانە کە هەستیان پێ دەکرا، بە هەڵسووڕانی شۆڕشگێڕانەی خۆی پڕ بکاتەوە، روتێکردنێکی بەرین بۆ هەموو بەشەکانی تەشکیلات چ لە ناوەی کوردستان و چ لە دەرەوەی کوردستان بەرچاو دەکەوێت کە ریزەکانی هێزی پێشمەرگە نموونەی بەرچاویەتی و ئەمە سێیەمین دەورەیە کە تەواو بووە.

خۆشەویستان، هەر وەك لە سەرەوە باسم کرد هاتنە دەرەوەی کۆمەڵە لە حیزبی کۆمۆنیستی ئێران لە راستی‌دا تەنیا بەجێ هێشتنی قاڵب و قەوارەی رێکخراوەیی نەبووە و نیە، بەڵکوو خۆ تەیار کردنەوەی کۆمەڵەیە بۆ بە گوڕ کردنی دووبارەی خەباتێکی شێلگیرانە و لێبڕاوانە لە پێناو بە سەرکوەتن کەیاندنی بزووتنەوەی شۆڕشگێڕانەی کوردستان و دابین کردنی مافەکانی کرێکاران و زەحمەتکێشان و هەر بەو پێیەش پێشمەرگەی کۆمەڵە دەبێ جارێکی تر بچیتەوە جێگا و شوێنی راستەقینەی خۆی و ئەرکەکانی بە یاشی بناسێتەوە.

هێزی پێشمەرگەی کۆمەڵە وەك باسکی چەکداری کرێکارانی وشیاری کوردستان لە پێناو وەدیهێنانی ئامانجی بەرزی سۆسیالیزم دا دەبێ گیان لە سەردەست و لە خۆبوردوو بێت و خۆشەویستی و پەیوەندی قوڵ و لە پسان نەهاتوو لە گەڵ کرێکاران و زەحمەتکیشانی کوردستان بەرقەرار بکات و رێز لە ئازادی و مافە رەواکانی خەڵك بگرێ و بیروباوەڕی پتەو، دیسیپلین و تێکۆشانی ماندوویی نەناسانە، خۆڕاگری و کۆڵنەدان لە سەختی و فیداکاری لە میدانەکانی خەبات دا کە پێناسەی هەمیشەی پێشمەرگەی کۆمەڵە بوون وهەن چرای رێنوینی رێگای خەباتی داهاتووی بێ . هاوریانی تازە پێشمەرگە: تێ پەرکردنی دەرەی سەرەتای فێرگەی ،سیاسی نیزامی بە مانای کۆتایی هاتنی فێربوون و بارهاتن نیە،بەلکوو دەگایەکی تازەیە بۆئوم ئەرکانەی کە دەکەوێتە سەشانتان ئێوە هەڵگری چەکی کەسانیکین کە لە پێناو دەستەبەر کردنی ماف رەوای گەلانی بن دەست و خەلکی چەوساوە گەیشتن بە سۆسیالیزم بۆساتێکیش هەداو تاکاتی مەرگی سەربەرزانەیان وەفادار بوون بە رێگایان پڕکردنەوەی ئەم سەنگەرانە و هەڵ گرتنی ئەم چەکانە تەنیا لە ئەستۆی کەسانێك بەردێت کە بتوانێت بیروباوەری ئەوان بپارێزێ دەژمنانی چینایەتی توانیان کۆمەڵێکی زۆر لە هارێیانی ئێمە و هەڵسوراوانی ئەم رێگا پیرۆزە لەناو بەرن بەلأم هەرگیز نەیانتوانی و هیچ کاتیش ناتوانن بیروباوەری ئەوان بسڕنەوە بە لکو مەرگی ئەوان چرای رۆشنکەرەوەی رێگای خەباتی داهاتوومانە.

ئەمرۆ لە هەل ومەرجێك دا ئەم هاورێیانە بە ریزەکانی هێزی پێشمەرگەی کۆمەڵە پەیوست دەبن کە رژێمی کۆماری ئیسلامی لە دەروە لە ناوەوەی خۆی تووشی بن بەست و قەیران بووە و خەڵکانی وەگیان هاتوی ئێران بۆ دەرباز بوون لە ژێر زەخت و فشاری بێکاری خەفەقانی سیاسی نەبونی ئازادی راشکاوانە دەنگی ناڕەزایەتیان لە هەڵ بڕیووە و کراسی ترسیان دڕیووە و بەپانای هەموو کۆمەڵگا هاتوونەتە مەیدان و بۆ دەستە بەر کردنی مافە رەوەکانیان لە هیچ چەشنە فیداکاریەك دریغی ناکەن هەر بۆیە رژیمی کۆماری ئیسلامی بە هەر دوو باڵە کەیەوە کەوتووتە پەلەقاژە بۆ پاراستنی ئەم نیزامە گەندەڵە و لەو پێناوەدا زۆر جار رەحم بە یەکتریش ناکەن .ئێمە وەك کۆمەڵەی شۆڕشگێڕی زەحمەتکێشان قۆڵمان لێ هەڵماڵیوە هەتا سەرکەوتنی یەکجارەکی و دابین بوونی ئازادی و بەرابەری ساتێك لە خەبات نەوەستین و قایم تر لە جاران لەم پێناوەدا هەوڵ دەدەین هەر بۆیە لێرەدە داوامان لە کرێکاران و زەحمەتکێشان بە تایبەتی شۆڕشگێڕ ئەوەیە بە هەر جۆریك بۆیان دەکرێ و لە هەموو بووارەکانی ،لە شارو لە دیهات ، پشتیوانی لە کۆمەڵە بکەن و ریزەکانی بەهێزکەن.

لەکۆتای دا حارێکی تر پیرۆزبای لە هاوڕێیانی تازە پێشمەرگە دەکەم و هیوای سەرکەوتنتان بۆ دەخواوم.

دواتر لە لایەن هاوڕێیانی پەزیرش لە فێرگەی پێشمەرگایەتی کۆمەڵە پەیامێکی پیرۆزباییان بە بۆنەی چەکداربوونی هاوڕێیانی تازە پێشمەرگەوە خوێندەوە. مەراسمەکە بە کۆمەڵێك سروودی شۆڕشگێڕانە و هەروەها چەند گۆرانی لە لایەن هاوڕێیانی کۆڕی بانگەوازی کۆمەڵە رازاوە . مەراسمەکە لە نێو شادی و خۆشی بەشداربووان دا کۆتایی پێهات.

بژی کۆمەڵە

بروخێ ڕژیمی کۆنەپەرستی کۆماری ئیسلامی

ژمارە فاکسی نوێنەرانەتی کۆمەڵە لە دەرەوەی وڵات:

004622413923

ئادرەسی پۆستی ئەلکترۆنی کۆمیتەی ناوەندی کۆمەڵە:

Komala1348@hotmail.com

ژمارە تەلەفۆنی نوێنەراتی کۆمەڵە لە سلێمانی:

٢٢٤٧١١

لاپەڕەی ئەدەبی

نایەکسانی

سوارە قەلادزەیی

لەو سەردەمەی منیان کردووە
بە تاقیگەی خواستی خۆیان
من جەستەیەکی بێگیان بووم
کاتێ پەیکەریان بۆ تاشیم
ئەو کاتە من خۆم خۆم نەبووم
خوایەکی حەزی ئەوان بووم !!
ئاهەنگ گێری ژووری گەرمی
تامەزرۆی نیوەشەویان بووم.
****
لەو سەردەمەی هاتمە دنیا
نەمدەزانی ...فێریان کردم
لە سێبەری داوێنەکەم،
لە خشپەی پێی خۆم بترسم...
دەوریان تەنیم بە دڕکەزی
ژەنگی بیری پیاوسالاری
وەك مامزی دەستەمۆ کراو
راپێچ کرام بۆ ناو جوغزی کۆیلەداری
***
بۆ دەستەملانی هەر ویستێ
هەر ئۆخژنێ
هەنگاو بە هەنگاو بپرسم
لە هەر تارماییەکی سەر رێ
پەرۆی کەسکی سەر قەبر و چاکیش
بترسم
هەر چەند وتم هەردووکمان هەین
بە هەر دووکمان سیمایەکی
مرۆڤایەتی تەواو دەکەین..!!
هەر دوو وەك یەك
مەزنیی ئەهرومەزدایەك دەنوێنین
بە هەر دووکمان "گرێ وگوالّی"
ئەم گەردوونە هەڵدەپوێنین..!!
کەچی لە بەر ئەوەی ژنم
ئەو سەنگی تەرازووی منە
ئەو بە وتە "درێوەکان"
کلیلی ئابڕوو
پێش نویژی ئارەزووی منە...!!
***
هەر کە زمانی حەزم پژا
چارشێوی "عەیبە"یان پۆشیم
لە ناو حوجرەی شیربابیدا
مێزەرسپییە بیرەشەکان
پێکی دۆرانیان پێ نۆشیم ...!!
هەر کە "عەیبە"یان کرد بە مۆد
بوو بە زیندانی ویژدانم
وەك چاوەزارێکی ساختە
هەڵواسرا
بە سەر سوخمە و مەمکدانم
***
هیچم نەدی زیاتر بێ لەو
کەمتر لە من
هیچم نەبیست بالاتر لەو
سووکتر لە من ..!!
تەنیا لەبەر ئەوەی ژنم
هەستم..سۆزم..هەڵشاخینم
زەوت.. کراوە..
بە تەلیسمی لووسی "باوەڕ"
بۆ بڕیاری هاوسەریشم
زۆر جار پرسم پێ نەکراوە..!!
لە وەتی هەم
من داموڵی پەرەستنی
حەزی ژێر لێوی ئارەزووم
بۆ ئەڵبۆمی ویستی پیاوان
ساز درام..!!
سینگ و مەمێکی بێگیانی
داب و نەریتێکی ونبووم
بووکە شووشەی ژێر رکێفی
"جەنگەلی سەدان ناپیاوم"..!!
لەوەتی من نیوەی هەمووم
دایکی نیوەکەی دیکەشم
لەو رۆژەوە بە دەست خەوشی
"باوەڕەوە..!!"
ئەندێشەی هەست بە کەمی خۆم
لەو میحرابە ..دادەبەستم ...!!
گەر چی لە داوێنی مندا ..
تروسکەی چرای بەرخۆدان و
شارستانی هەڵکراوە ..
مێژووی شانازی و کۆڵنەدان
بە پێنووسی دەم خەنجەری
شێرە کوڕانم ..نووسراوە ..!!
من نەفرەتم لە رژێمە جەنگەڵییەکەی
دارستانە
من باوەڕم هەڵهاتنی رۆژی نوێ..
لەنجەو لاری شۆخە کچی
دەم رێگەی خۆری گۆڕانە
ئەم کاروانی روناکی یە
بە ناو "بوولێل" تێناپەڕێ
لەم حوجرە و تاریکستانە ..!!
گەواڵە هەوری شەوپەرست
ئاوا نابێ..!!
تا ئازادی و مافی ژنان
بە زنجیری نایەکسانی
ناپیاوان ..!! گرێدرابێ ..
من ئەو زەنگەم
گوێچکەی کەڕی "هیچ"نەبیستان
دەتاسێنم ..!!
من ئەو سۆزە پڕ ئاوازەم
ژێی کەمان و بەستەڵەکی
هەست مردووەکان ..دەبزیوێنم
من خاوەنی رۆمانی چەندین سەروەری
"لەیلا زانام"..!!
تەکانم داوە..بۆ لووتکە
سنووری ئاگراوییەکان
دەبەزێنم ..
یەك بە یەکم بۆ گەواهی دادگاتان
تۆ دادوەری و من دادوەرم
تۆ ئەندازیار وپزیشکی منیش وەك تۆ ..!!
جیاوازییەکمان لە بەینا ..بێ..
تۆ پەروەردەی زۆر وستەم
بۆ بەرژەوەندی تۆ و ..باوەڕ
تۆ ...زۆر ...من کەم ...

دیسانەوە دەڕوێمەوە

جەلیلی عەلیپور

من جارێکی تر بە ئەو پەڕی
رق و تووڕەییمەوە
بە ناخی خۆم دا سەرکەوتم و
بە گڕ خۆم دا چوومەوە!
لە هەڵدێری بێ بەزەی نەمان دا
خۆم گرتەوە
هەزار رەگی وشك و کرمۆڵی جەستەی
خۆمم بڕیەوە.

بۆ سروودی هەستانەوەو
گۆرانییەکی نەرم و بەتین
لە ئەم دارستانە کپ و بێدەنگەدا
گەرووی هەزاران باڵندەی خامۆش و خنکاوم
هێنایە چرین.

خۆ من تامەزرۆی زستان نەبووم !!!
بەڵام بۆ سەرهەڵدانی
سەر لەنوێی گوڵە نەرگزو
چاوی کوێر بووی کانیاوەکان
لە ئەم پاییزە وەرزەدا
کرێوەم کرد.
نوا نوا، رێژنە رێژنە
بەفرو بارانم بە سەر چیا و هەردا باراند.

هەوێن و ژانی کارمامزێکی
چاوگەشی ئاسۆی بەش مەینەتانە
وا دەم هێنێ و دەم با و دەتلێمەوە
لە ناو خۆم دا، هەڵ دەچم و پەل دەهاوێژم و
دیسانەوە دەڕوێمەوە.

***

تا چاومان پشکووت

"ئازین"

سێبەری ڕەشی "ئاناتووس"
دەواری مەرگی هەڵدابوو
تەرمی تاڤگە و
خەڵفی گوێز و شەتڵی شلێر هەڵپرووکابوو
سەدان ساڵ بوو گڕ و کڵپەی ئاناهیتا دامرکابوو
قەڵای خەون و خولیای "ئیرۆس" داڕووخابوو
***

چەن جۆگە بووین
دەسمان گرت و بڕیارمان دا بەرەو دەریا
هەرەسی خەونەکەی "ئیرۆس" لەسەر شانمان
ڕچە تەم و ئەنگوستەچاو
ڕێبەندان گورگەلوور بوو
ئەکەوتین و هەڵدەستاینەوە
هەڵدەستاین و ئەکەوتینەوە
هەوراز
هەڵدێر
هەرەس
کەڵوەی گورگ و لوورەی سەرما
تك تك خوێنمان
ڕچە بەفری دادەگیرسان
شار فتوای کفری لەسەر داین
گوندەکان پووکیان لێ دەناین
کاروان ڕووت وتەنك ئەبوو
***

لەنیوەی ڕێگادا وتت :
ئەوا تەمەن لە لووتکەوە
بەرەوبنار دادەگەڕێ و
ئاناتووس نامرێ
ئاوا لە ڕچە خلیسکای
بەلاڕێ دا هەڵاتی وبەجێت هێشتین
ئێمە دیانمان بەجگەری خوێنین داگرت
هەرەسی خەونەکەی ئیرۆس لەسەر شانمان
زێی ناسۆر بووین
بەڕێوە بووین
کێوی ژان بووین
بەپێوە بوون

وا ئارام ئارام بەهەوراز هەڵ دەگەڕێێن
ئەوا ڕچە دەکرێتەوە
دەکشێتەوە و
دەبێتە شاڕێ

پرچەکانی ئاناهیتا
لە لوتکەدا
جارێکی‌تر کلپە دەکا
هەودای چوپیەکەی ئیرۆس
هەموو سروشت شەیدا دەکا و
هەتاوی عیشق دادەگرسێ
تێك ئاڵان و ماچ بارانە
وەرە هاوڕێی ساڵی هەرەس
ئەمە گۆڤەندی هەموانە
چۆن دڵت هات بەو هەرەس و گورگە لوورە
بە جێمان بێڵی؟!

***

ئەحمەدی شاملو (٢٠٠٠-١٩٢٥)

وەرگێڕ: ناسری حیسامی

من هاودەستی جەماوەرم
تا ئەو کاتەی پیلان دەکا بۆ پچڕینی زنجیرەکان
تا ئەو کاتەی لە ژێر لێوی پێدەکەنی
دڵی دەکوڵێ و
تف بۆ سەر و ڕیشی جادووگەر هەڵدەدا.

بە لاّم من برایەکی وام نیە
هەرگیز برایەکی وام نەبووە
بڵێ "ئەری"
ناکەسی وا کە بە تاعوون بڵێ ئەرێ و
نانە پیسەکەی وەرگرێ.

کەلامێکی کۆن و سواوە
حەز کردن و خۆشەویستی.
خوێڕی
حەزی لە ئازاری بن دەستانە
پیسکە
حەزی لە پارەیە و
ترسنۆکیش
دەسەڵات و سەرکەوتنی خۆش گەرەکە.
ئێمە مانان
ئەو کەلامی تەڕ و تازەی
خۆشەویستی لە کوێ فێر بووین؟

ئەحمەدی شاملو
وەرگێڕ: ناسری حیسامی

***

www.iran-archive.com

ڕاگەیاندنی کۆمەڵەی شۆڕشگێڕی زەحمەتکێشانی کوردستانی ئێران بە بۆنەی ٨ی مارس

لە ئاهەنگێکی گەرم و گوڕ و ڕازاوەدا مەراسیمی ڕێزگرتن لە ٨ی مارس، ڕۆژی جیهانی ژن، لە ئۆردوگای مەرکەزی کۆمەڵە بەڕێوە چوو.

ڕۆژی پێنج شەممە ڕێکەوتی ٨ی مارس مەراسیمێکی گەرم و گوڕ بە بەشداری کۆمەڵێکی زۆر لە خەڵکی شاری سلێمانی و ڕووناکبیران و نووسەران و دۆستان و هاوڕێیانی کۆمەڵە بەڕێوە چوو.

مەراسیمەکە سەعاتی ٥|٢ی پاش نیوەڕۆی ڕۆژی پینج شەممە بە سروودی ئەنترناسیونال، سروودی هاوپشتیی جیهانیی چینی کرێکار، دەستی پێکرد و پاشان بۆ ڕێزگرتن لە یادی هەموو ئەو ژن و پیاوە تێکۆشەرانەی کە لە پێناو وەدیهێنانی دنیایەکی ئازاد و یەرابەردا گیانی ئازیزیان بەخت کرد، دەقیقەیەك بێدەنگی ڕاگیرا. بە سروودێك بێدەنگی‌یەکە شکا. پاشان هاوڕێ فەریبا محەمەدی ڕاگەیاندنی کۆمەڵەی شۆڕشگێڕی زەحمەتکێشانی کوردستانی ئێرانای بە بۆنەی ٨ی مارس پێشکەش کرد.

هاوڕێیانی هونەرمەندی ناو ڕیزەکانی کۆمەڵە بە پێشکەش کردنی چەند گۆرانی مەراسیمەکەیان زیاتر ڕازاندەوە. پاشان لەلایەن شاعیری خۆشەویستی کوردستانی عیراق، بەڕێز ماموستا سوارە قەڵادزەیی پارچە شێعرێك سەبارەت بە ستەمی جنسی خویندرایەوە. دواتر مەراسیمەکە بە. خویندنەوەی پەخشان و گۆرانی و شێعر کە لە لایەن بەشداربووانەوە پێشکەش دەکرا، درێژەی کێشا بەشی دووەمی مەراسیمەکە بە شایی و هەڵپەڕکێ درێژەی پێدرا و لە نێوان شور و شەوقی بەشداربووان دا کۆتایی بەو مەراسیمە هات.

ئەگەر ئازادی ژنان پێوانەیە بۆ ئازادی لە هەر کۆمەلگایەك، هەل ومەرجی بیست ودوو ساڵی رابوردووی کۆمەڵگای ئێران بە شێوەیەکی زۆر ئاشکرا نیشانی داوە کە وەها حوکمێك تا چ رادە واقیعی‌یە.چارەنووسی ژنان لە ئێران لەقاودەری خەفەقان وبێ‌مافی‌یەکی بێبەزەییانەیە کە کۆمەڵگای ئێران لە سەراسەری دەورەی ژیانی رژیمی کۆماری ئیسلامی ئێران ئازاری پێوە دیوە. لەراستی‌دا، بیست و دوو ساڵە کە ئێران لە ژێر دەسەلآتی کۆماری ئیسلامی‌دا بۆ ژنان بووەتە زیندانێکی گەورە. دەسەلآتی کۆماری ئیسلامی هەر لە سەرەتاوە لەگەڵ هەلآواردن و سووکایەتی و سەرکوتی هەموو ژنان ئاوێتە بووە. بەردی بناغەی دەورەی نوێ لە خەفەقان و سەرکوت و نابەرابەری، بە هێرش بۆ سەر ژنان و نانە ژێرپێی ویست و ئارەزووەکانی ئەوان دەستی پێکرد و، شوروشەوق و هیوا و ئازادی بە دیاری هاتووی شۆڕشی ڕێبەندانی ١٩٧٩ بە هێرشی بەربلآو بۆ سەر ماف و ئازادی ژنان و سەرکوتی بێرەحمانەی ئەوان بوو بە مایەی کۆیلەتی و نائومێدی ژنان. بۆ کاربەدەستانی کۆماری ئیسلامی، کێشانی چارشێوی رەش بە سەر ژنان رێگا خۆشکەرێك بوو بۆ کێشانی چارشێوی رەش بە سەر هەموو کۆمەڵگای ئێراندا و گەندەڵترین و دواکەوتووترین یاسای کۆماری ئیسلامی دژی ژنان پەسەند کراو بەڕێوە برا. کۆیلەتی ژنان و ئاپارتایدی جنسی لە بیست ودوو ساڵی رابووردوو زیاتر لە هر شتێك لە بەر چاوی کۆمەڵانی خەڵك لە جیهان بووەتە پێناسەی رژیمی کۆماری ئیسلامی.

بەلآم لە بەرامبەر ئەوەشدا ژنانی ئێران لە ماوەی بیست و دووساڵی رابوردوو سەریان دانەنواندووە و دەستیان داوەتە خەبات و خۆراگریەکی لێبڕاوانە. لە ماوەی ئەم ساڵانەدا ژنانی خەباتکار لە شوێنەکانی کارو فیربوون، لە مەیدانە جوراوجۆرەکانی ژیانی کۆمەڵآیەتی و لە زیندانەکان و ئەشکەنجەگاکان هێزی رژیمی کۆماری ئیسلامی‌یان بە ئیرادەی خۆیان تێك شکاندووە. لە ماوەی دەسەڵآتی کۆماری ئیسلامی‌دا هیچ بوورانێك نەبووە کە ژنان بە قبووڵی رەنج و سەختی و سووکایەتی و تەنانەت زیندان و ئەشکنجە دەستیان نەدابێتە دیفاع لە ماف و ئازادی‌یەکانیان.

جووڵآنەوەی سیاسی نوێی جەماوەر لە ساڵەکانی رابووردوو هەروەها پەرەسەندنی ویست و داخوازی حەقخوازانەی خەڵك لە ئاست دەسەڵآتداران، گوڕو تینێکی تازەی داوە بە خەباتی ژنانی ئێران بۆ ئازادی و یەکسانی. کارخانە و ئیدارەکان، زانستگاکان و بلآوکراوەکان، شوێنە گشتی‌یەکان و ماڵە شەخسی‌یەکان هەموویان. مەیدانی خۆنیشان دان و تێکۆشانی ئەوان بۆ هێنانە گۆڕ و جی‌گیر کردنی ویست و داخوازی‌یەکانیان بووە زانستگاکان پڕن لە ژنان و کچانێك کە بە ئیمان بەخۆ و بە فیداکاری و لەخۆ بوردوویی‌یەوە تێدەکۆشن بۆ پێك هێنانی ئاڵ و گۆڕ. بەشێك لە رۆژنامە نووسان، خاوەن قەڵەمەکان، نووسەران و شاعیران ژنان پێکی‌دێنن کە جەسوورانە لە تاریك خانەکانی کۆماری ئیسلامی‌یەوە تیشکی هیوا بەداهاتوو بۆ دونیای دەرەوە دەنێرن. راستیی حاشاهەڵنەگری خەباتی ژنان و داخوازی‌یە رەوا کۆمەڵآیەتی و فەردی‌یەکانیان لە کۆمەڵگایەکی ٦٠ میلیۆنی گەلێك بەهێزترە لەوەی کە رژیمی کۆماری ئیسلامی یا هەر رژیمێکی‌تر بتوانی بۆ هەمیشە حاشای لێ بکات و بیشارێتەوە یان سەرکوتی کات. ئێستا حوزور و وجودی ژنان لە هەموو هەڵسووڕانە کۆمەلآیەتیەکان، بە پێچەوانەی ویستی رژیمی کۆماری ئیسلامی، لە حاڵی گەشە و پەرەسەندن دایە.

لە بزووتنەوەی شۆڕشگێڕانەی کوردستاندا ژنان لە هەموو مەیدانەکانی خەبات و خۆڕاگری خەڵکی کوردستان حوزوری بەرچاویان بووە. دەیان و سەدان ژنی شۆڕشگێڕ لە مەیدانەکانی خەبات گیانیان لە دەست داوە و لە زیندان و ئەشکەنجەگاکان خۆراگریان کرد و سەر بەرزانە لە بەرابەر دەستەکانی ئیعدام دا راوەستان. سەدان هەزار ژنی شۆڕشگێڕ و زەحمەتکێش لە ماوەی ساڵآنی رەشی خەفەقانی زاڵ بەسەر ئێراندا، بەشێوەی جۆراوجۆر لە خەبات و خۆراگری جەماوەریی‌دا بەشدارن و رژیمی کۆماری ئیسلامی‌یان وەتەنگ هێناوە. داوا کاری ماف و ئازادی‌یەکانی ژنان ماوەیەکی زۆرە کە لە کۆمەڵگای کوردستان ریشەی داکوتاوە و بووەتە یەکێك لە هۆکارەکارە کۆمەڵآیەتی‌یە بەهێزەکان لە

☜

گۆڕانکاریی‌یەکانی داهاتوودا.

ژنانی کوردستان لە هەل ومەرجی لە حالی گۆڕانی ئێستای کوردستان دا دەبێ خەباتی خۆیان پەرە پێ بدەن، لە دژی یاسا و ڕێ و شوێنە داڕزیو و دژی ئینسانی‌یەکانی کۆماری ئیسلامی بە دژی ژنان ڕابوەستن، خۆیان ڕێك بخەن و ببنە هێزێکی کاریگەر لە خەباتی سیاسی و کۆمەڵایەتی‌دا.

کۆمەڵە وەك حیزبی سوسیالیستی کرێکاران لە کوردستان، پارێزەری ڕاستەقینە و لێبڕوای مافەکانی ژنان لە بووارەکانی کۆمەڵایەتی، ئابووری، فەرهەنگی و خانەوادەیی‌دا بووە و لە ڕوانگەی جەماوەری بەرینی ژنانی بێبەش و گشت کۆمەڵگای کوردستانەوە بەهەق وەکوو حیزبی پێشڕەوی مافەکانی ژنان ناسراوە و سەقامگیر بووە. تێکۆشانی کۆمەڵە لە کوردستان بە شێوەیەکی جیانەکراوە لەگەڵ خەبات بۆ وشیارکردنەوەی ژنان و کاری وشیاری‌بەخشی بەرین لەم بارەیەوە، لەگەڵ هێنانە گوڕی مافەکانی ژنان لە ئاستێکی بەرین و هەوڵ دان بۆ هێنانە مەیدانی ژنان لە پێناو وەدەست هێنانی مافە کۆمەڵایەتی و فەردی‌یەکانی خۆیان لێك هەڵپێکراوە. ناوی کۆمەڵە لەگەڵ تێکۆشان لەپێناو دابین کردنی بەشداری هەڵسووڕاوانەی ژنان لە خەباتی شۆڕشگێڕانە و ئازادیخوازانەی گشتیی خەڵکی کوردستان و، هەوڵ دان لەپێناو هێنانە مەیدانی ژنان لە بووارە تازەکانی تێکۆشان، کە بۆ یەکەمین جار لە مێژووی کوردستان گەڵاڵە کرا و بەڕێوە برا، ئاوێتە بووە.

کۆمەڵە لە قۆناغی تازەی تێکۆشانی خۆی‌دا زیاتر لە جاران پەرە پێدەر و پارێزەری بیری ئازادی‌خوازانەی پێشڕەو لە ئاست ژنان دا دەبێ و بە تەواوی هێزی خۆیەوە لە هەوڵ دا دەبێ کە وزە و توانای بەرینی ژنان لە مەیدانی خەبات بۆ هەڵوەشاندنەوەی ئاپارتایدی جنسی و دابین کردنی ئازادی و بەرابەری مافەکان و هەروەها بەشداری هەرچی چالاکانەتر و بەرچاوتری ئەوان لە بزووتنەوەی شۆڕشگێڕانەی کوردستان دا ڕێك بخات و بێنێتە مەیدان.

پیرۆز بێ ٨مارس، ڕۆژی جیهانی ژن

بەهێزتر بێ بزووتنەوەی ڕزگاری‌خوازانەی ژنان

کۆمەڵەی شۆڕشگێڕی زەحمەتکێشانی کوردستانی ئێران

١٨ی ڕەشەمەی ١٣٧٩

٨ی مارسی ٢٠٠١

***

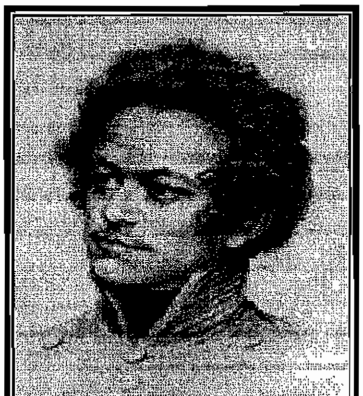

کارل مارکس

"فەیلەسووفان هەموویان بەشێوەی جۆراوجۆر دنیایان تەفسیر کردووە، لە حاڵێکدا گرینگ گۆڕینیەتی."

تێزەکانی لەسەر فویرباخ، تێزی یازدەهەم، ١٨٤٥

(ئەم دێڕە لەسەر کێلی گۆڕی مارکس لە گۆڕستانی "های گەیت"ی شاری لەندەن نووسراوە.)

***

<u>*پاش ماوەی: حیزبی کۆمۆنیستی ئێران و پیداچوونەوەی هەڵبژاردنێك*</u>

ئەوە کۆنفرانسی ساغ کردنەوەی کۆمەڵەمان ڕێکخست و بەڕێوەبرد.

کۆنفرانسی ساغ کردنەوەی کۆمەڵە توانی سەرکەوتووانە کۆمەڵێك لە گرینگ ترین کیشەکانی بەردەم ڕەوتی سوسیالیستی ڕادیکاڵ لە کوردستان بداتە بەر باس و ڕەخنە و، وەستان و سستی چەندین ساڵەی هەڵسووڕانی کۆمەڵە و هەڵەی جیددی لە ئاست نەخش و جێگا و شوێنی کۆمەڵە لە بزووتنەوەی کوردستاندا، کە وەکوو کۆپی کردنێك لەرووی خەتی ناسراو بە کۆمۆنیزمی کرێکاری جێگای خۆی لەنێو بەشێك لە ڕێبەرایەتیی ئەوکاتی حیزبی کۆمۆنیستی ئێران و سازمانی کوردستانی ئەو حیزبە کردبۆوە، بداتە بەر ڕەخنە و، لەکۆتاییشدا بەلێکدانەوەی ئەزموونی حیزبی کۆمۆنیستی ئێران و خاڵە پۆزەتیڤ و نێگاتیڤەکانی ئەو تەجرەبە و داهاتووەکەی، بڕیارێکی چارەنووس ساز سەبارەت بە هاتنە دەر لە حیزبی کۆمۆنیستی ئێران و ساغ کردنەوەی " کۆمەڵەی شۆڕشگێڕی زەحمەتکێشانی کوردستان ئێران" بدات. گردوکۆی ئەم باسانە لە چەندین بڕیارنامەی ئوسووڵی‌دا لە لایەن کۆنفرانسی ساغ کردنەوەی کۆمەڵە پەسند کران و کاتی خۆی بڵاو کراونەتەوە.

کۆنگرەی نۆهەم، لە ڕاستی‌دا کۆنگرەی ئەوبەشە لە هاوڕێیان بوو کە لە پڕۆژەی ساغ کردنەوەی کۆمەڵەدا بەشداری‌یان نەکرد و وایان بەباش زانی کە لە ژێر ناوی حیزبی کۆمۆنیستی ئێران و ڕێکخراوی کوردستانی ئەو حیزبەدا و هەر لەو چوارچێوە و بە هەمان سیاسەت و ڕێبازەکانی پێشوو درێژە بە هەڵسووڕانی خۆیان بدەن. هەرچەند کە ئێمە حەزمان دەکرد و گەلێکیش تێکۆشاین کە ئەو بەشە لە هاوڕێیانیش لەگەڵ ئێمە هاوهەنگاو بووایەن و لە پڕۆژەی ساغ کردنەوەی کۆمەڵەی شۆڕشگێڕی زەحمەتکێشانی کوردستانی ئێراندا بەشدار بووایەن و بەبەشی خۆیان ڕەوتی گەشاندنەوە و پەرەپێدانی سەرلەنوێی هەڵسووڕانی کۆمەڵەیان بەهێز بکردایە، بەڵام ئەم هاوڕێیانە، لەبەر هەر هۆیەك، ڕێگایەکی سیاسی دیکەیان بۆ خۆیان هەڵبژارد. ئێمە ئەگەر چی ئەو ڕێبازە سیاسی‌یەی هەڵبژاردەی ئەوانمان بە بن بەست و بێ‌داهاتوو دەزانی و گەلێکیش تێکۆشاین کە ئەو هاوڕێیانە بەم ڕاستی‌یە بگەیەنین، بەڵام دیسانیش ڕێزمان بۆ هەڵبژاردنی سیاسی ئەوان دانا و داوەری کردن لەسەر هەق و ناهەقی ئەم کێشە سیاسی‌یەمان ئەسپاردە کرێکارانی وشیارو ڕووناکبیرانی خەباتکار و سۆسیالیست. بەتایبەتی کە لە سەر ئەو باوەڕە بووین کە ڕووبەڕوو بوونەوەی ئەو برادەرانە لەگەڵ بن بەستە واقیعی‌یەکان و بەرەو خراپتر چوونی ڕەوتی وەستان و کەوتنە پەراوێزەوە، درەنگ یا زوو ئەوان بەرەو پێدا چوونەوەی ئەم هەڵبژاردنە سیاسی‌یەیان پاڵ پێوە دەنێ و دوور نی‌یە ببێتە هۆی پێك هاتنی هەل و مەرجێك کە ئەو هاوڕێیانە بتوانن چ بە شێوەی تاکە کەس و چە بە کۆمەڵ سەر لە نوێ لە ژێر ئاڵای کۆمەڵەدا کۆببنەوە.

بەهەر حاڵ، ئەوەی لێرە دا جێگای سەرنج و باسی ئێمەیە، بڕیارنامەیەکە سەبارەت بە ڕێفراندۆم لە حیزبی کۆمۆنیستی ئێران کە لە کۆنگرەی ئەو هاوڕێیانە لە هاوینی ڕابوردوودا پەسند کرا. بە پێی ئەم بڕیارنامەیە کۆمیتەی ناوەندیی سازمانی کوردستانی حیزبی کۆمۆنیستی ئێران:

"ئەلف- دەرگای باسێکی ئاشکرا لە سەر هەڵسەنگاندنی حیزبی کۆمۆنیستی ئێران و درێژەی ئەندامی‌یەتی کۆمەڵە لەم چوارچێوە ڕێکخراوەیی‌یەدا دەکاتەوە و هەموو خاوەن بیران و خەباتگێرانی چەپ و کۆمۆنیست بۆ بەشداریی چالاکانە لەم باسەدا بانگەواز دەکات.

ب- کۆنفرانس و سێمیناری ناوخۆیی پێویست بەم مەبەستە ڕێك دەخات و سەرجەم ئیمکاناتی خۆی دەخاتە گەڕ بۆ بڵاو کردنەوەی هەرچی زۆرتری ڕوانگە جیاوازەکان لە سەر ئەم مەسەلەیە.

ج- کۆکراوە و بەرهەمی ئەو باس و لێکۆڵینەوانە لە ڕێفراندۆمێکی ڕێکخراوەیی‌دا داوەریی لە سەر دەکرێ و دوایین بڕیار لەم بارەیەوە دەسپێردرێتە دەست کۆنگرەیەکی نائاسایی کە هەر بۆ ئەم مەبەستە دەگیرێ و بەم شێوەیە ڕەسمیەتی پێدەدرێ." (١)

☜

ئێمە کرانەوەی دەرگای باس و دیالۆگ لە سەر مەسەلە سەرەکی‌یەکانی بەردەم حیزبی کۆمۆنیستی ئێران و، لەوانە مەسەلەی لێکدانەوەیەکی رەخنەگرانە لە ئەزموونی خودی ئەو حیزبە، هەم بۆ بزووتنەوەکە و هەم بۆ هاورێیانی حیزبی کۆمۆنیستی ئێران خۆیان بەشتێکی باش و بە کەڵك دەزانین. ئێمە گەلێك جار ئەو راستی‌یەمان دەست نیشان کردووە کە رێبەرایەتی ئێستای حیزبی کۆمۆنیستی ئێران لە دەورەی رابوردوودا مەودای لێکدانەوە و باسی گونجاوی لە زۆربەی ئەندامانی ئەو حیزبە سەندەوە. ئەو رێبەری‌یە هەموو باس و سێمینارو نووسراوە تەحلیلی‌یەکانی ئێمەی تەنیا بەشەپۆلێك پرۆپاگەندەی ژەهراوی و شەخسی و زۆر بۆهێنان و زەبرو زەنگی رێکخراوەیی وەڵام دایەوە و بەم جۆرە کەش و هەوای باس و دیالۆگی دوو لایەنەی لە ناو برد. کرانەوەی دەرگای قسە و باسێکی واقیعی لەو بووارانەدا، دەتوانێ بۆشایی‌یەکی گەورە کە لەم زەمینەدا لە ناو ریزی حیزبی کۆمۆنیستی ئێراندا هەیە پڕکاتەوە و ئەم جارە هەل و مەرجی وردبوونەوە و بیرکردنەوە و قەزاوەت و هەڵبژاردنی سیاسی بۆ هەموو ئەندامان ولایەنگرانی حیزبی کۆمۆنیستی ئێران و لەوەش واوەتر بۆ سەرجەم بزووتنەوەکە زیاتر پێك بێنێت.

جگە لەوەش، ئێمە وەك رەوتێکی رەخنەگر لە ئەزموونی حیزبی کۆمۆنیستی ئێران و وەکوو تێکۆشەرانی خەتی ساغ کردنەوەی کۆمەڵە، دیسارە لە کرانەوەی وەها باس و دیالۆگێك پێشوازی دەکەین و هیواداریین کە لە پرۆسەی ئەم باسانەدا ژمارەیەکی هەرچی زۆرتر لە هاورێیانێك کە لە دەرەوە یان ناوەوەی حیزبی کۆمۆنیستی ئێران هێشتا بە تەواوی لەسەر پەیوەست بوونیان بە پرۆژەی ساغ کردنەوە و گەشە پێدانی کۆمەڵە بڕیاریان نەداوە، ساغ ببنەوە و بەم جۆرە پێش بە پرژ و بڵاوی و سەر لێشێواوی کەسانێك کە دەتوانن کادر و هێزی ئینسانیی کۆمەڵە بن بگیرێ و هەموو ئەو هێزو توانایە بکەوێتە خزمەت گەشە پێدان و بەهێز کردنی رەوتی مارکسیستیی لە ناوچەکە و لە ئێران.

بەڵام لەمانە بەدەر، جێگای خۆیەتی کە چاوێك بە ناوەرۆکی ئەو بڕیارنامەیە و خاڵە سەرەکی‌یەکانی‌دا بخشێنین. سەرەتا جێگای وەبیر هێنانەوەیە کە ئەو بڕیارنامەیە ئەوکات لەلایەن داڕێژەرانی‌یەوە بەبێ هیچ پێشینەیەکی تێئۆری و، بەبێ ئەوەی کە مۆرکی هیچ باس و لێکۆڵینەوەیەکی لە لایەن ئەوانەوە پێوە دیار بێ، تەنیا وەك"تاکتیك" یان تەگبیرێك بۆ بەرپەرچ دانەوەی فشاری سیاسیی باسە رەخنەگرانەکانی ئێمە و بۆ رازی کردنی بیرورای گشتی بە پەلەپرووزە هاتە گۆڕێ. پێ لەسەر هەق دانەنێین، ئەو بڕیارنامەیە لەو مەبەستە دیپلۆماتیکەی خۆی‌دا، یانی مەبەستی کڕینی کات و دڵخۆش کردنی کەسەکان بەوەی کە لە ناو بەشی بەجێماو بەنێوی حیزبی کۆمۆنیستی ئێرانیشدا شانسی داکۆکی کردن لە رەوتی ساغ کردنەوەی کۆمەڵە هەیە، بۆ دەورەیەکی کاتی زۆریش ناسەرکەوتوو نەبوو و بۆ ماوەیەك بەعزێك کەسی بەو تەمایە ڕاگرت. بەڵام لە لایەکی‌ترەوە دەکار کردنی ئەم "تەگبیرە" بە نرخێکی زۆر هەرزانیش تەواو نەبوو، ئەویش ئەوە بوو کە بڕیارنامەکە لە خۆیدا تووشی ناکۆکی‌یەکی لێکدانەوەیی و مەنتیقی بەرچاو هاتووە، بە جۆرێك کە سەرەتا و کۆتایی بڕیارنامەکە بەهیچ جۆر لەگەڵ یەکتر نایەنەوە. ئێمە سەرەتا خاڵە سەرەکی‌یەکانی بڕیارنامەکە کە تایبەتن بە لێکدانەوە و هەڵسەنگاندنی حیزبی کۆمۆنیستی ئێران و جێگا و شوێنی ئەو حیزبە، دەدەینە بەر باس و لێکۆڵینەوە و تێبینی رەخنەگرانەی خۆمان لە هەرکام لە خاڵەکاندا دەهێنینە گۆڕێ. دواتر سەبارەت بە پەیوەندی ئەو پێشەکی‌یە لەگەڵ نەتیجەگیری بڕیارنامەکە و کیشەی رێفراندۆم لە حیزبی کۆمۆنیستی ئێران دەدوێین.

١- بڕیارنامەکە و هۆی بەکەڵك بوونی حیزبی کۆمۆنیستی ئێران:

بڕیارنامەی کۆنگرەی نۆهەمی هاورێیانی سازمانی کوردستانی حیزبی کۆمۆنیستی ئێران لەبەشی سەرەتایی خۆی‌دا باس لە لایەنە بەهێزەکانی حیزبی کۆمۆنیستی ئێران و ئەزموونەکەی دەکات و تێدەکۆشێ بەکەڵك بوونەکەی ئیسبات بکا. گرینگترین خاڵەکانی ئەو دەلیلانە دەدەینە بەر باس و لێکۆڵینەوە -*"هاورێ فوئادی مستەفا سوڵتانی و باقی دامەزرێنەرانی کۆمەڵە هیچ کات ئاسۆیەکی محەللی‌یان بۆ هەڵسووڕانی خۆیان دیاری نەکردبوو."* (هەمان، لاپەرەی ٥٤)

دەڵێی ئاسۆی بەرین و "نامحەللی" تەنیا ملکی رێکخراوێکی دیاری‌کراو بە نێوی "حیزبی کۆمۆنیستی ئێرانە" و هەر کەس ئەم رێکخراوەیە بداتە بەر رەخنە و پێی ئامراز و رێکخراوێکی گونجاو نەبێ، حەتمەن داواکار و خوازیاری ئاسۆیەکی محەللی‌یە. بەپێچەوانە، ئەوە "حیزبی کۆمۆنیستی ئێران"ە کە یەکێك لە محەللی‌ترین، ئەگەر نەڵێین محەللی‌ترین، رێکخراوی چەپی ئێرانە و ناساندنی ئەو حیزبە وەك رێکخراوێکی کۆمۆنیستی سەراسەری تەنیا تێ‌گەیشتن و ئاسۆیەکی بەرتەسك لە حیزبێکی کۆمۆنیستی سەراسەری دەخاتە بەرچاو. نە بڕیارنامەکە و نە خودی رێبەرایەتیی حیزبی کۆمۆنیستی ئێران ناتوانن بە شێوەیەکی دیاری‌کراو باسی ئەوە بکەن کە ئێمە بە وەلانانی قاڵب و چوارچێوەی ئەو حیزبە لە راستی‌دا دەستمان لە کام کاری سەراسەری هەڵگرتووە و ئەوان کە لە حیزبی کۆمۆنیستی ئێران دا ماونەتەوە خەریکی چ کارێکی سەراسەرین کە ئێمە لێی دوور کەوتووینەتەوە.

-*"پەیوەست بوونی کۆمەڵە بە حیزبی کۆمۆنیستی ئێران لە پێناو پاراستن و پەرەپێدان بە سوننەتە شۆڕشگێڕانەکان و نفووزی کۆمەڵایەتی و سیاسی کۆمەڵە بوو."* (هەمان سەرچاوە، لاپەرەی ٥٤)

سوننەتی شۆڕشگێڕانەی کۆمۆنیستی، کە لە ساڵەکانی سەرەتای پێك هێنانی حیزبی کۆمۆنیستی ئێران گەلێك بوو، ئێستاش هەر جێگای رێز و ئازیزە، بەڵام ئەوەی کە"پەیوەست بوونی کۆمەڵە بە حیزبی کۆمۆنیستی ئێران لە پێناو پاراستن و بەهێز کردنی سوننەتی شۆڕشگێڕانە و نفووزی کۆمەڵایەتی و سیاسی کۆمەڵە" دا بووبێت، جێگای شك و گومانە و لەگەڵ راستی‌یەکاندا ناتەبایە. بەپێچەوانە، ئایا ناتوانین ئەو پەیوەست بوونە بە یەکێك لە هۆکارەکانی کەم بوونەوەی وردە وردەی نفووزی کۆمەڵایەتی و سیاسی کۆمەڵە دابنێین؟

-*"پێشوازیی هەڵسووڕاوانی کۆمەڵە لە پەیوەست بوون بە ریزی حیزبی کۆمۆنیستی ئێران نیشانەی نفووز و قووڵ بوونی ئامانجی بەرابەری‌خوازانە و کۆمۆنیستی لە ناو ریزی کۆمەڵەدا بوو."* (هەمان سەرچاوە، ل٥٤).

تێگەیشتنێکی باش لە بزوێنەرەکان و ئامانجەکانی هەڵسووڕاوانی کۆمەڵە لە پێك هێنانی حیزبی کۆمۆنیستی ئێران بەدەستەوە دراوە، بەڵام ئەگەر لە لایەنە فورماڵ و رەسمی‌یەکان چاو پۆشی بکەین، لە راستی دا حیزبی کۆمۆنیستی ئێران"ریزێکی" نەبوو کە کۆمەڵە پێی پەیوەست بێت، بەڵکوو دوای پێك هێنانی ئەو حیزبە، کۆمەڵە بە مایەدانان لە سەرمایەی ئینسانیی خۆی تێکۆشا ئەم ریزە پێك بێنێ و لەم کارەش دا، جیا لە دوو سێ ساڵی سەرەتا و ئەویش بە شێوەیەکی بەرتەسك، هێچ کات سەرکەوتنی بە دست نەهێنا.

-*"رێکخراوە سیاسی‌یەکان و زۆرێك لە هەڵسووڕاوان خەباتگێڕانی شۆڕشگێڕی چەپ پرس و رایان پێ‌کرا."* (هەمان سەرچاوە، ل٥٥).

بە داخەوە بڕیارنامەکە ناڵێ کە کاردانەوە و هەڵوێستی هەڵسووڕاوان و خەباتگێرانی شۆڕشگێڕی چەپ لە وەڵام بەم پرس و رایە چی بوو. راستی‌یەکەی ئەوەیە کە هەڵوێستی ئەوان هێندە لەبار نەبوو. بە لاڕێ دا چوونی فیکری و هەڵە سیاسی‌یەکانی ئەو دەورەیەی چەپی ئێران بە جێگای خۆی، بەڵام نابێ ئەوە لە بیر بکەین کە پێك هێنانی حیزبی کۆمۆنیستی ئێران، کۆمەڵەی لەگەڵ چەپی ئێران،

www.iran-archive.com

نەتەنیا چەپی سەربە ئوردوگای شورەوی بەڵکوو لەگەڵ چەپی شۆڕشگێڕ و سەربەخۆش، نزیك نەکردەوە بەڵکوو دوریشی خستەوە.

-*"ئەمڕۆکە هەر لێکدانەوەیەکمان سەبارەت بە حیزبی کۆمۆنیستی ئێران هەبێ، ئەمە ڕاستییەکی حاشا هەڵنەگرە کە ئەم ڕەوتە لە ڕادیکاڵیزە کردنی سەرجەم کەش و هەوای بزووتنەوەی کوردستان و لە تەبلیغ و تەرویجی ئامانجی بەرابەریخوازانە و ئینسانی و هەروەها لە خۆڕاگری کۆمەڵە لە ئاست سەختییەکانی نزیك بە دوو دەیەی ڕابوردوودا نەخشێکی بەنرخی هەبووە."* (هەمان سەرچاوە، ل٥٥).

ئێمە چ بەنێوی کۆمەڵە و چ دواتر بەنێوی حیزبی کۆمۆنیستی ئێران ئامانجی بەرابەریخوازانە و ئینسانیی قووڵمان بڵاو کردووەتەوە و شك لەوەدا نییە کە هەر ئەم ئامانجە سیاسییە پتەوانە یەکێك لە کۆڵەکەکانی خۆڕاگریی کۆمەڵەی لە ئاست سەختییەکانی دوو دەیەی ڕابوردوو پێك هێناوە، بەڵام ئایا داڕێژەرانی بڕیارنامەکە بیر لەوە ناکەنەوە کە بەم شێوە فۆرموڵە کردنەی خۆیان ڕاستییەکانیان یەك لایەنە، ئەگەر نەڵێین بەپێچەوانەوە، نواندووە؟.

یەکەم، ئایا ڕادیکاڵیزە کردنی فەزای بزووتنەوەی کوردستان، کە بێشك یەکێك لە دەسکەوتەکانی هەڵسووڕانی کۆمەڵەیە، زۆرتر دەگەڕێتەوە سەردەمی هەڵسووڕانی بەربڵاوی جەماوەریی کۆمەڵە پێش پێك هێنانی حیزبی کۆمۆنیستی ئێران (ساڵەکانی ١٩٧٨ تا ١٩٨٣) یان زیاتر پەیوەندی بە دەورەی دوای پێك هێنانی حیزبی کۆمۆنیستی ئێران (١٩٨٣)ەوە هەیە؟ باوەڕ ناکەم لە هەڵسووڕاوانی پێشووی کۆمەڵە کەس سەبارەت بە کاریگەریی بەرینتر و قووڵتری دەورەی یەکەم لەسەر ڕادیکاڵیزە کردنی فەزای بزووتنەوەی کوردستان گومانی هەبێت.

دووهەم، تا ئەو جێگایەی کە دەگەڕێتەوە سەر خۆڕاگری لە ئاست سەختییەکان، ئایا ئەوە ڕاستتر نییە کە بڵێین فیداکارییەکان و گیانبازییەکانی کۆمەڵە، تەحەممولی دژوارییەکان و خۆڕاگری بێوێنەی لە ئاست سەختییەکاندا "نەخشێکی بەنرخی" هەبووە لە وەدەست هێنانی جێگاو شوێن بۆ"حیزبی کۆمۆنیستی ئێران" لە نێو چەپی ئێراندا؟ ئایا بەبێ خۆشەویستی و نفووزی جەماوەریی کۆمەڵە و هەروەها بەبێ ئەو هەموو تێکۆشانە قارەمانانەیە، بەبێ تەحەممول کردنی دژوارترین هەل و مەرج و خۆڕاگری لە ئاست سارد و گەرمیی ماددی و سیاسیدا، بەبێ پێشکەش کردنی هەزاران قوربانی گیان بەخت کردوو لە ڕێگای ئازادی و سوسیالیزم و مافی خەڵکی زەحمەتکێش لە هەموو مەیدانەکانی خەباتی چینایەتی لە لایەن کۆمەڵەوە، ئایا ئەسڵەن حیزبی کۆمۆنیستی ئێران هیچ جۆرە جێگاو شوێنەوارێکی سیاسی واقیعیی بەدەست دەهێنا؟

جیا لەوە، ئەی "تەحەممولی دژوارییەکان و خۆڕاگری لە ئاست سەختییەکان" لە ماوەی سێزدە ساڵ هەڵسووڕانی کۆمەڵە پێش پێك هاتنی حیزبی کۆمۆنیستی ئێران چ هۆکارێکی هەبوو و کێ بەدی هێنابوو؟ ئایا مێژوونووسێك یا لێکۆڵەرەوەرێکی بەئینساف لە لێکدانەوەی پەیوەندی نێوان حیزبی کۆمۆنیستی ئێران و کۆمەڵەدا زیاتر لە، "نەخشی بەنرخی" حیزبی کۆمۆنیستی ئێران بۆ کۆمەڵە دەدوێت یان لە"نەخشی بەنرخی" کۆمەڵە بۆ حیزبی کۆمۆنیستی ئێران؟

ئایا جێگای داخ نییە کە فیداکاری و خۆماندوو کردنەکان و خۆڕاگرییەکانی کۆمەڵە لەباتی ئەوەی بەحیسابی ئامانج و بیروباوەڕی پتەوی تێکۆشەرانی خۆی دابندرێ، بەخشکە بخرێتە سەر حیسابی تێزاندنی ئامانج و بیروباوەر لەلایەن کەسانێکەوە کە زۆربەیان نموونەی خۆویستیی شەخسیی و خۆڕانەگریی لەئاست سەختییەکان بوون؟

ئایا لایەنگرانی ئەم خەتە هەست بەوە دەکەن کە بەم جۆرە فۆرمولەبەندییانە قازانج بە گیرفانی چ ڕەوتێك و کام چەشنە مێژوو نووسییەك دەگەیەنن؟ وا وێ دەچێ کە کاك برایمی عەلیزادە و ژمارەیەکی تر لە دۆستان، هێندە لە ڕوانگەی نادروستی خۆیاندا چوونەتە پێشێ کە بەو پەڕی بێ ئینسافییەوە حاشا لە گەلێك ڕاستیی سیاسی سەبارەت بەمێژووی کۆمەڵەش دەکەن و تەنانەت لەم پێناوەدا چاوپێکەوتەکان و بەسەرهاتەکانی خۆشیان لە بیر خۆیان بردووەتەوە.

سێهەم، لە بڕیارنامەیەك دا کە تایبەتە بە لێکۆڵینەوە و هەڵسەنگاندنی نەخش و جێگای حیزبی کۆمۆنیستی ئێران، تەنانەت یەك وشەش سەبارەت بە خاڵە لاوازەکانی ئەم حیزبە و کاریگەریی ئەو لایەنانە لەسەر هەڵسووڕانی کۆمەڵە نەوتراوە. لە دەورەی باڵادەستیی فیکری و دواتر ڕێکخراوەیی کۆمۆنیزمی کرێکاری بەتایبەت ئەو خاڵە لاوازانە و ئەو کاریگەرییە خراپانە زەقتر بوونەوە و پەرەیان سەند و هەتا دەهات زیاتر تەئسیری زیانمەندی خۆیان لە سەر ڕوانگە تێئوریکەکان، مێتۆدەکان، هەڵویستە سیاسییەکان و شێوەکارەکانی ناو خۆی تەشکیلات دادەنا، کەچی ئێستا لە بڕیارنامەیەك دا کە بەحیساب دەبێ تایبەت بێ بە لێکدانەوە و لێکۆڵینەوە لە سەر حیزبی کۆمۆنیستی ئێران و جێگا و شوێنی ئەو حیزبە، لە بڕیارنامەیەك دا کە دەبێ هۆکارە سیاسییەکانی خستنە ڕێی ڕێفراندۆمێکی ناوخۆی ڕێکخراوەیی لەسەر مان و نەمانی ئەو حیزبە باس بکات، تەنانەت وشەیەکی ڕەخنەگرانەش بەر چاو ناکەوێت.

٢- حیزبی کۆمۆنیستی ئێران لەبەر خاتری کۆمەڵە

ئەگەر لە یەك بە یەکی ئەو هەڵسەنگاندنە یەك لایەنە و پڕلە کەم و کووڕی و هەندێك جاریش نادروست و ئاوەژووانەش بگەڕێین، خاڵی جێگای سەرنج و لە هەمان کاتدا لەقاودەر لە سەرجەم ئەو شێوە لێکدانەوەیەی بڕیارنامەکە ئەوەیە کە حیزبی کۆمۆنیستی ئێران یەکسەر و تەنیا لە پەیوەند لەگەڵ کۆمەڵە و ئەو خزمەتانەی کە بە کۆمەڵەی کردووە دەدرێتە بەر لێکۆڵینەوە نەك لە پەیوەند لەگەڵ کارکردی کرێکاری و سەراسەریی خۆیدا.

هەموو بایەخ و گرینگی حیزبی کۆمۆنیستی ئێران لە ڕوانگەی داڕێژەرانی ئەم بڕیارنامەیەوە ئەوەیە کە ئەو حیزبە بۆ کۆمەڵە ولانی زۆر بۆ بزووتنەوەی کوردستان شتێکی باش و بەکەڵك بووە. بەڵام وای دانێین کە هەموو ئەو خاڵە باشانەی کە لە بڕیارنامەکەدا هاتوون بەبێ کەم و زۆر ڕاست بن، هێشتا بەو حاڵەش تەنانەت یەك وشەشیان سەبارەت بە گرینگی و بەکەڵك بوونی سەراسەریی حیزبی کۆمۆنیستی ئێران تێدا نییە و ڕوونی ناکەنەوە کە ئەو حیزبە، وەك حیزبێکی کۆمۆنیستی سەراسەری نەك وەك حیزبێك کە خزمەتی باشی بە کۆمەڵە کردبێ، بۆچی پێویستە.

کەسێك کە لە حیزبی کۆمۆنیستی ئێران و مانەوەکەی پشتیوانی دەکات، دەبێ بتوانێ پێویستی و بەکەڵك بوونی ئەو حیزبە وەك حیزبێکی سیاسی سوسیالیستی سەراسەری ڕوون بکاتەوە، دەنا دەلیل هێنانەوە سەبارت بەوەی کە حیزبی کۆمۆنیست پێویستە چونکو بۆ کۆمەڵە باشە، هێشتا لەخۆیدا شتێك سەبارەت بە بابەتی کێشەکە ناسەلمێنێ.

نە هەڵسووڕان و کاریگەریی لە نێو کرێکاران دا، نە کار لە ناوەندە سەنعەتییەکان، نە لە زانستگاکان، نە لە ناو ڕووناکبیران، نە لەناو بزووتنەوە جەماوەرییەکان و نە لە داڕشتنی بیرو ڕای گشتی لەئاستی ئێران دا، هیچ کام لەمانە تەنانەت بە وشەیەکیش ئاماژەیان پێ ناکرێ. زۆر ئاساییە کە خوێنەر بپرسێ کە ئەی بەبێ لەبەر چاو گرتنی قازانجەکانی حیزبی کۆمۆنیستی ئێران بۆ کۆمەڵە و، بەو فەرزەش کە ئەو ڕایە بەتەواوی جێگای بڕوا بێت، ئایا بە وەلانانی حیزبی کۆمۆنیستی ئێران، کام کاری سەراسەریی ئەو حیزبە دەخەوێ و لە سەر دەستان دەمێنێتەوە و کامە هەڵسووڕانی ئەو حیزبە تووشی هەڵوەشانەوە دەبێ و بێخاوەن دەمێنێتەوە؟

ئەو هاوڕێیانە لە بڕیارنامەیەك دا کە خۆیان بۆ دیفاع لە حیزبی کۆمۆنیستی ئێران نووسیویانە،

بچووکترین ئاماژەیان بە هیچ جۆرە هەڵسووڕانێکی سەراسەریی خۆیان نەکردووە. لەم حاڵەدا ئایا ئەو هاوڕێیانە دەتوانن بڵێن کاتێك کە ئێمە قسە لە وەلانانی هەڵسووڕان لە ژێر ناوی حیزبی کۆمۆنیستی ئێران و ساغ کردنەوەی کۆمەڵە دەکەین، بەم کارەمان کامە هەڵسووڕانی سەراسەریی وەلا دەنێین؟ و بۆچی و بە چ هۆیەك هەڵسووڕان لە ژێر ناوی کۆمەڵە بە مانای "محەللی بوونێکی" زۆرترە لە حیزبی کۆمۆنیستی ئێران؟

تەنانەت ئەگەر هەموو باس و داکۆکیی ڕێبەرانی ئێستای حیزبی کۆمۆنیستی ئێران لەو حیزبە بەبێ کەم و کووڕی قەبووڵ بکەین، دەبینین کە تەنانەت بە قسەی خودی ئەوانیش حیزبی کۆمۆنیستی ئێران لە ڕاستیدا تەنیا بەشی ئیدیۆلۆژیکی کۆمەڵەیە کە ئەرکی سەرشانیەتی "سوننەتە شۆڕشگێڕانەکان لە کۆمەڵەدا بپارێزێ و پەرەی پێ بدا، خۆڕاگریی کۆمەڵە لەئاست سەختییەکاندا بەرز کاتەوە و نفووزی کۆمەڵایەتی و سیاسییەکەی زیاد بکات". کە وا بوو جێی پرسیارە کە مەگەر فریشتەگەلێك لە دەرەوەی کۆمەڵە و بیجگە لە ئەندامان و کادرەکانی کۆمەڵە، لەناو حیزبی کۆمۆنیستی ئێران دا هەن کە خەریکی بەڕێوەبردنی ئەو ئەرکە پیرۆزەن؟ ڕابەرانی حیزبی کۆمۆنیستی ئێران، چ ئەو کەسانەی کە دەستیان دایە پرۆژەی ساغ کردنەوەی کۆمەڵە و لەو حیزبە هاتنە دەرێ و چ ئەوانەی کە ئێستا لە ڕێبەرایەتی ئەو حیزبەدان، تەنانەت یەك کەسیشیان نییە کە لە کۆمەڵەوە نەهاتبێ و لە هەڵسووڕاوانی پێشووی کۆمەڵە نەبووبێ. ئەگەر وایە لەبەر چی هەر ئەو کەسانە بەهەمان جیهان بینی و بیروباوەڕی سیاسی و بەهەمان لێهاتووییانەوە دەتوانن لە چوارچێوەی حیزبی کۆمۆنیستی ئێران دا ئەم ئەرکە بەڕێوە بەرن، بەڵام بە ناوی خودی کۆمەڵەوە ناتوانن؟ ڕێبەرانی حیزبی کۆمۆنیستی ئێران توانایی هیچ چەشنە دەلیل هێنانەوە و تەوزیحێکی جێیقبووڵیان لەم بارەیەوە نییە.

بەڕێوەبەرانی کۆنگرەی نۆهەمی سازمانی کوردستانی حیزبی کۆمۆنیستی ئێران بە دارشتنی ئەم بڕیارنامەیە هەوڵیان دا کە نەخشی حیزبی کۆمۆنیستی ئێران و بەکەڵك بوونەکەی نیشان بدەن و بیسەلمێنن، کەچی ڕێك بەپێچەوانە بەم جۆرە لێکدانەوە و ئیستیدلالە بە ڕوونترین شێوە نیشانیان داوە کە حیزبی کۆمۆنیستی ئێران لەڕاستیدا جگە لە بەشێك لە کۆمەڵە یان جۆرێك ڕێکخستنی ناوخۆیی ئەو هیچ شتێکی تر نییە. ناوەرۆکی دەلیلەکانی بڕیارنامەکە بۆ داکۆکی لە حیزبی کۆمۆنیستی ئێران، بەپێچەوانەی ویستی دارێژەرانی، ڕاستییەك دەدرکێنێ کە ئێمە پێشتر لە لێکۆڵینەوەی ڕەخنەگرانە لە ئەزموونی حیزبی کۆمۆنیستی ئێران دا وتبوومان و بەو هۆیەشەوە تەکفیر کرابووین:

"ئەمرۆ دوای نزیکەی ١٧ ساڵ کە لە دامەزراندنی حیزبی کۆمۆنیستی ئێران تێیەڕێ، ئێمە نەتەنیا لە "ڕێکخستن" یان "پەیوەند"ێکی باشتر و بەربڵاوتر لە کاری سەراسەریی دا بەهرەمەند نین، بەڵکوو لە ڕاستیدا لەگەڵ بۆشایییەکی تەواوی ئەم مەیدانە و ئەم جۆرە لە هەڵسووڕان بەرەورووین. ئەگەر نەمانەوێ چاو لە ڕاستییەکان بپۆشین، دەبینین کە ڕێکخراوی محەللیمان یانی کۆمەڵە، بەشێك لە ڕێکخراوی سەراسەری یانی حیزبی کۆمۆنیستی ئێران نییە، بەڵکوو لە ڕاستی دا ڕێکخراوی سەراسەری ئێمە بەشێك لە ڕێکخراوی محەللی ئێمە پێك دێنێ. بەوتەیەکی تر، ئێمە بەشێك لە ڕێکخراوی کۆمەڵەمان ناو ناوە حیزبی کۆمۆنیستی ئێران و بەم پێیەش ئارایشتی تەشکیلاتیمان بە خۆمان داوە، بەبێ ئەوەی بەم کارە لە دنیای واقیعدا شتێکمان گۆڕیبێ." (٢)

٣- بڕیارنامەکە و ڕێفراندۆم لە حیزبی کۆمۆنیستی ئێران دا

پێشەکیی بڕیارنامەکە سەرتاپاخوار پێیدا هەڵگوتنە بە حیزبی کۆمۆنیستی ئێران و دەست نیشان کردنی دەور و نەخشی پۆزەتیڤی ئەو حیزبە جارێکی تر سەرنجتان بۆ ئەم بەشە ڕادەکێشم:

"هاوڕێ فوئادی مستەفا سوڵتانی و سەرجەم دامەزرێنەرانی کۆمەڵە هیچ کات ئاسۆیەکی محەللییان بۆ هەڵسووڕانی خۆیان دیاری نەکردبوو... پەیوەست بوونی کۆمەڵە بە حیزبی کۆمۆنیستی ئێران لە پێناو پاراستن و بەهێز کردنی سوننەتە شۆڕشگێڕانەکان و پەرە پێدانی نفووزی کۆمەڵایەتی و سیاسی کۆمەڵە بوو پێشوازیی هەڵسووڕاوانی کۆمەڵە لە پەیوەست بوون بەڕیزی حیزبی کۆمۆنیستی ئێران نیشانەی نفووزی قووڵی ئامانجی یەکسانیخوازانە و کۆمۆنیستی لە ناوڕیزی کۆمەڵەدا بوو ئەمڕۆ هەر لێکدانەوەیەکمان سەبارەت بە حیزبی کۆمۆنیستی ئێران هەبێت، ئەم ڕاستییە چاوپۆشی لێ ناکرێت کە ئەم ڕەوتە لە ڕادیکالیزە کردنی سەرجەم کەش و هەوای بزووتنەوەی کوردستان و لە تەبلیغ و تەرویجی ئامانجی بەرابەریخوازانە و ئینسانی و لە دابین کردنی خۆڕاگری کۆمەڵە لە ئاست سەختییەکانی نزیك بە دوو دەیەی ڕابوردوودا ئەرکێکی گرینگی لە ئەستۆ بووە پرۆسەی پێك هاتنی حیزبی کۆمۆنیستی ئێران و پەیوەست بوونی کۆمەڵە بەو حیزبە لە هەموو بوارێکەوە لەگەڵ ڕێوشوێنی دێمۆکراتیك و پێشڕەو دەهاتەوە ڕێکخراوە سیاسییەکان و زۆربەی هەڵسووڕاوان و خەباتگێڕانی شۆڕشگێڕی چەپ پرس و ڕایان پێکرا."

بەم شێوەیە دەبینین کە لە بەشی پێشەکیی ئوسوولیی بڕیارنامەی هاوڕێیانی حیزبی کۆمۆنیستی ئێراندا هیچ ئاماژەیەك بە ڕەخنە لە ئەزموونی ئەو حیزبە بەرچاو ناکەوێت، هیچ شوێنەوارێك لە لێکدانەوەیەکی ڕەخنەگرانە لە تیئۆری زاڵ بە سەر پێك هاتنی حیزبی کۆمۆنیستی ئێران، لە هەل و مەرجی سیاسی پێك هێنانی ئەو حیزبە، لە شێوەی پێك هێنانی، لە ئاڵ و گۆڕەکانی ماوەی ١٧ساڵ تەمەنی ئەو حیزبە و گیرو گرفتەکانی بەرچاو ناکەوێت. هیچ باسێك لەوەی کە ئایا ئەو حیزبە هیچ کات توانیویەتی لە بزووتنەوەی کرێکاری یان لە بزووتنەوەی شۆڕشگێڕانەی ئێراندا جێگا و شوێنێك وەدەست بهێنێ یان بەپێچەوانە لەم بووارەدا کە لەگەڵ گیرو گرفت، چ جای ناکامی، بەرەورووبۆتەوە، بەر چاو ناکەوێت، بەڵکوو بەپێچەوانە لە سەرەتای ئەو بڕیارنامەیەدا بە تەواوی لە سەر نەخشی بەکەڵك و کاریگەری حیزبی کۆمۆنیستی پێ دادەگیرێ. تاکوو ئێرە جێگای ئیراد نییە. ئەگەر چی ئێمە لەگەڵ ئەو لێکدانەوەیە لە کارکردی تا ئێستای حیزبی کۆمۆنیستی ئێران هاودەنگ نین، بەڵام ئەوە قەبووڵ دەکەین کە پیشتیوانی لە حیزبی کۆمۆنیستی ئێران مافی بێ ئەم لاو ئەولای کەسانێکە کە لەو حیزبە دا ماونەتەوە و لە ڕیزەکانیدا خەریکی تێکۆشانن. ناتەبایی لەو جێگایەوە دەست پێدەکات کە بە شوێن ئەم پێشەکییە دا ئەو نەتیجەیە وەردەگیرێ کە دەبێ لە ماوەی کەمتر لە ساڵێك بە شوین دەرچوونی ئەم بڕیارنامەیەدا، داهاتووی ئەو حیزبە بەمان یا نەمان لە ڕێگای ڕێفراندۆمێکی ڕێکخراوەیییەوە ڕوون بکرێتەوە. ئەو نەتیجەگیرییەی سەرەوە خوێنەر لە ئاست ئەم پرسیارە بێوەڵامەدا ڕادەگرێ کە حیزبێکی ئاوا بۆچی دەبێ بخرێتە بەردەم ڕێفراندۆمێکەوە کە دەتوانێ هەڕەشە لە مان و درێژەی ژیانی ئەو حیزبە بکات؟

ئێمە لەسەر ئەو باوەڕەین کە حیزبی کۆمۆنیستی ئێران بەرهەمی تێکۆشانی ساڵەهای ساڵی هەموومان و پرۆژەیەکی سیاسی جیددی بووە کە هەزاران کەس لە ژێر ناوی ئەودا قارەمانانە و سەرسەختانە خەباتیان کردووە و کۆمەڵێکیان لە مەیدانە جۆروا جۆرەکانی خەبات گیانی خۆیان بەخت کردووە. ئێستاش ئەگەر بمانەوێ چاو بەو ئەزموونەدا بخشێنینەوە، پرەنسیپەکانی هەڵسووڕانی مارکسیستی و ئەوسوولی سەرەتایی خەباتی سیاسی جیددی وا دەخوازێ کە بەبێ لەبەر چاو گرتنی قازانجی

www.iran-archive.com

شەخسی و مەحفەلی دەست بدەینە لێکدانەوەیەکی راستگۆیانە و رۆشن. (٣)

حیزبی کۆمۆنیستی ئێران پێش هەموو شتێك لەسەر بنەمای لێکدانەوەیەکی دیاری کراو لە هەل و مەرجی سیاسی ئێران و هەل و مەرجی بزووتنەوەی کۆمۆنیستی ئێران، لەسەر بنەمای تیئۆرییەکی دیاریکراو سەبارەت بە پێك هاتنی حیزب و تێگەیشتنێکی دیاریکراو لە ئەرك و راسپاردەی کۆمەڵە لەئاست بزووتنەوەی کۆمۆنیستی لە ئێران و لە ناوچەکە و لەئاست بزووتنەوەی شۆڕشگێرانەی کوردستان پێك هات. کۆمەلێکی زۆر نووسراوە لەم بارەیەوە نووسران و سێمینارگەلێکی زۆر گیرا. کادرەکانی کۆمەڵە بە یەکگرتوویی‌یەکی قایمی فیکری لەم بارەیەوە گەیشتن. ئیرادەیەکی هاوبەش لەسەر ئەساسی یەکیەتی سیاسی و فیکری پێك هات و تەنیا دوای ئەو قۆناغە بوو کە رێفراندۆم، وەکوو رەواڵی ئیداری و رەسمی مەسەلەکە و وەکوو قالبێك بۆ مەشروعیەت پێدانی حقوقی، هاتە ئاراوە.

کە وابوو ئەمرۆش باس و لێکدانەوەیەکی سیاسی کۆنکرێت، هەڵسەنگاندن و لێکدانەوەیەکی رەخنەگرانە لە ئەزموونی حیزبی کۆمۆنیستی ئێران لەسەر زەمینەی هەل و مەرجی ئەمرۆی بزووتنەوەی کرێکاری و کۆمۆنیستی ئێران، لە هەل و مەرجی بزووتنەوەی شۆڕشگێرانەی کوردستان، لە جێگاو شوێنی رەوتی سوسیالیستی لە کوردستان و توانایی‌یەکان و بەرهەڵستەکانی ئەم رەوتە پێویستە و تەنیا باس و لێکدانەوەیەکی رەخنەگرانەی ئاوا دەتوانێ زەمینەی هاوبیری‌یەکی سیاسی قووڵ سەبارەت بە چارەنووسی حیزبی کۆمۆنیستی ئێران و مەرجەکانی هەڵوێستێکی ئوسووڵی لەم بارەیەوە پێك بێنێ و ئەو کات بەپێی پێویست دەکرێ لە رێفراندۆم وەك رەواڵی ئیداری و وەکوو شکلی یاسایی مەسەلەکە کەڵك وەربگیرێ.

تەنیا ئەم جۆرە باس و تەوزیحە سیاسی‌یە ئاشکراو راستگۆیانەیە کە ئاشکرایی و روونیی لە دنیای سیاسەتدا هان دەدا، سەرجەم جەماوەر و بزووتنەوەکە تێدەگەیەنێ و تەوزیحی بۆ دەدات و بەو حیسابە لەگەڵ بەرپرسایەتی و وەڵامدەرەوە بوونی حیزبە سیاسی‌یەکان بە جەماوەر دێتەوە و فێر کردنێکی دروست ترە بۆ نەسلی داهاتووی کۆمەڵە و، یارمەتی‌دەرێکیشە بۆ تەسمیم گرتنی سیاسی و بەئاگایانە و قووڵی کەسەکان. لە ئاکام دا تەنیا ئەو جۆرە باسە ئاشکرا و راستگۆیانەیە کە رێگایەکیش بۆ یەکگرتنەوەی دووبارە دەهێڵێتەوە، چونکوو روون کردنەوە و رەخنەی راستگۆیانەی رابوردوو دەتوانێ سنوورەکانی ئێستا بەبەزێنێ و بەسەر هۆکاری غەیرە سیاسی، کێشەی شەخسی و ململانێی مەحفەلی و سێکتاریسمە رێکخراوەیی‌کانی کە هێشتا رەنگە لە گۆڕێ دا بن زاڵ بێت.

کە وا بوو بەگشتی تەنیا ئەم شێوە و ئەم جۆرە بیرکرنەوەیە بە قازانجی کۆمەڵە و رەوتی سوسیالیستی لە کوردستان و ئێران و ناوچەکەیە. لە حالێکدا رێك هەر ئەو باس و لێکدانەوە رەخنەگرانەیە کە لە لایەن رابەرانی حیزبی کۆمۆنیستی ئێرانەوە بایەخی پێ نادرێ و پشت گوێ دەخرێ. رێفراندۆم، پێڕەو و رەواڵی کارەکە پێك دێنێ و روون و ئاشکرایە کە دەبێ پشت ئەستوور بە تیئۆری و لێکدانەوەیەك بێ کە لە بڕیارنامەکەدا وجوودی نی‌یە. رەخنە لە حیزبی کۆمۆنیستی ئێران و ئەزموونی ئەو حیزبە دەبێ پێش هەموو پرۆسەیەکی ئیداری و هەموو پێرەوێك بەرێوە بچێت، هەروەك چۆن لە پێك هاتنی حیزبی کۆمۆنیست دا بەم شێوەیە بوو، کە چی تا ئێستا هیچکام لە رابەرانی حیزبی کۆمۆنیستی ئێران لە پەیوەند لەگەڵ ئەم لێکدانەوە رەخنەگرانەیەدا رەشی لەسەر سپی دانەناوە. هەر بەم هۆیەشەوە رێبەرایەتیی حیزبی کۆمۆنیستی ئێران ناتوانێ تەوزیحی بدات کە ئەو رێفراندۆمە لە چ پێویستی‌یەکەوە سەرچاوە دەگرێ و بە چ بنەمایەکی فیکری و چ باس و لێکۆلینەوەیەکی رەخنەگرانە پشت ئەستوورە. بەپێچەوانە، هێنانە گۆڕی مەسەلەی رێفراندۆم لە کۆنگرەی ئەو هاورێیانەدا، رێك بۆ خۆدزینەوە و خۆ رزگار کردن لە دەست ئەو باسە سەرەکی‌یە بوو.

راستی‌یەکەی ئەوەیە کە هێنانە گۆڕی مەسەلەی رێفراندۆم لە بڕیارنامەی کۆنگرەی نۆهەمی سازمانی کوردستانی حیزبی کۆمۆنیستی ئێراندا، بە هەنگاوێکی تەبلیغاتی و دیپلۆماتیك دەژمێردرا کە لە ژێر فشاری رەوتی ساغ کردنەوەی کۆمەڵە و بۆ "هێور کردنەوەی" بیرورای گشتیی ئاڵقەی کۆمەڵە هاتبووە گۆڕێ. داڕێژەرانی سەرەکیی ئەو بڕیارنامەیە بۆ مەسلەحەتی رۆژ، بۆ هەڵخراندنی ناوخۆی رێکخراوەیی، بۆ کۆکردنەوەی هێز یان لە دەست نەدانی هێز دەستیان دایە ئەو "تاکتیکە" و بۆ زۆر کەس هەر لە سەرەتاوە ئاشکرا و روون بوو کە ئەو هەنگاوە هیچ رەسەنایەتی و راستی‌یەکی تێدا نی‌یە.(٤)

ئەم بڕیارنامەیە لە هەمان کات دا نیشان دەری سات و سەودای نێو خۆی رێبەرایەتیی حیزبی کۆمۆنیستی ئێران بوو. لە هیچ کەس شاراوە نی‌یە کە نە تەنیا لە نێو ئەندامانی ئێستای حیزبی کۆمۆنیستی ئێران بەڵکوو تەنانەت لە نێو رێبەرانی ئەو حیزبەش دا لە سەر هەڵسەنگاندنی حیزبی کۆمۆنیستی ئێران و لەسەر بەکەڵك بوونی هێشتنەوەی ئەو قاڵب و ئاراستەیە بیرکردنەوەی جیاواز هەیە. هاورێیانێك هەن کە لە رووی باوەری سیاسی‌یانەوە پشتیوانی لە درێژە دانی هەڵسووڕان لە ژێر ناوی حیزبی کۆمۆنیستی ئێران دەکەن و دەست لێ کێشانەوەی بە پاشەکشەیەکی ئیدئۆلۆژیك دەزانن. کۆمەڵێکی دیاری‌کراو لە رێبەرانی ئەو حیزبەش، بە پێچەوانە، چکۆلەترین باوەرێکیان بە حیزبی کۆمۆنیستی ئێران نی‌یە. کۆمەڵێکی‌تریش لەو نێوەدان.

خودی کاك برایمی عەلیزادەش ئەو ئیئتیلافە "ئوسوولی"یەی راگرتووە و بەرێوەی دەبات. نەك تەنیا بۆ ئێمە کە لە نزیکەوە ئاگادارین، بەڵکوو بۆ هەر چاودێرێکی لاوەیی هۆگریش ئاشکرایە کە حیزبی کۆمۆنیستی ئێران و رێبەری‌یەکەی یەك روانگە و یەك خەتی سیاسی هاوبەشیان نی‌یە و نەبوونی یەکانگیری‌یەکی سیاسی ئازاریان دەدات. ئەی لە وەها هەل و مەرجێکدا چۆن یەکیەتی خۆیان دەپارێزن و ئەو ئیئتیلافە لەسەر پێی خۆی رادەگرن؟ وەڵامەکەی ئەوەیە کە تەنیا بەرژەوەندی دەستەگەری و رێکخراوەیی و هاوبیر بوون لە دژایەتی خەڵکی‌تر ئەوانی لە دەوری یەکتر کۆکردووەتەوە و تا ئێستاش ریزی ئەوانی پاراستووە. ئەوەی کە وەها ئیئتیلاف و دەستەبەندی‌یەك، بەبێ خەتی سیاسی هاوبەش، بەبێ یەکگرتوویی سیاسی روون و بەبێ سنووری سیاسی روون، چلۆن لەسەر ئەساسی پرەنسیپی سیاسی مارکسیستی پاساو دەکرێ و تا کەی دەتوانێ بڕ بکا، شتێکە کە خودی رێبەرایەتیی حیزبی کۆمۆنیستی ئێران دەبێ روونی بکاتەوە. وا دیارە بۆ بەشێك لە رابەرانی حیزبی کۆمۆنیستی ئێران و دەست پێشخەرانی سەرەکیی ئەو بڕیارنامەیە هەموو شتێك ئامرازە و هەموو شتێك معامەلە و سات و سەودای پێ دەکرێ و هیچ شتێك ئوسوولیەت و رەسەنایەتی نی‌یە.

ئەو کات کە ئێمە هێشتا حیزبی کۆمۆنیستی ئێرانمان بەجێ نەهێشتبوو و هەڵسووڕانی سەر لە نوێمان لە ژێر ناوی کۆمەڵەی شۆڕشگێڕی زەحمەتکێشانی کوردستانی ئێران دەست پێ نەکردبووەوە، دەستە یان باڵی ئەو هاورێیانە پێش ئەوەی دەستەبەندی یان باڵێکی سیاسی بێت کە لە سەر ئەساسی باوەری هاوبەش و رێبازی سیاسی شکڵی گرتبێ، باڵێکی رێکخراوەیی بوو کە پاڵ پێوەنان و دوور خستنەوەی کەسانێکی دیاریکراوی کردبووە ئامانجی خۆی. کەسایەتی‌یەکانی ئەو باڵە بارەها رایاندەگەیاند کە کێشەی ئەوان لەگەڵ ئێمە لە سەر مەسایلی سیاسی نی‌یە بەڵکوو لە سەر مەسەلە رێکخراوەیی‌یەکانە و ئەو بۆچوونە لە راستی‌دا ☜

سەبارەت بە خۆیان ئیعتیرافێکی راستەقینە بوو. بەم جۆرە، بێمبالاتیی بەرامبەر بە تیئۆری و بە خەت و رێبازی سیاسی، هەر لە سەرەتاوە وەکوو پێناسەیەك تایبەتمەندی ئەو دەستەیە بوو کە ئەمڕۆ رێبەریی حیزبی کۆمۆنیستی ئێرانیان لە ئەستۆیە.

ئێمە، بە پێچەوانە، چەندین مانگ باس و راگۆڕینەوەی تیئۆریك و سیاسیمان بردەسەر، چاومان بە ئەزموونی رابوردوو دا گێڕایەوە، سێمینارو کۆبوونەوەمان گرت و چۆنیەتی بیرکردنەوەی خۆمان لەگەڵ یەکتر باس کرد، نووسراوەی ناوخۆییمان لەگەڵ یەکتر ئاڵ و گۆڕ کرد، نەزەر و رای یەکترمان دایە بەر رەخنە و تەکمیلمان کرد و لە ئاکامدا بە وەها یەکگرتوویی‌یەکی سیاسی گەیشتین کە کۆوە بوون و ئینسیجامی رێکخراوەیی ئێمەی تەوزیح دەدا و زەمانەتی دەکرد.

بەهەر حاڵ، هەر وەکوو ئامارەمان پێکرد، بۆ کەسانێکی تایبەت لە رێبەرایەتیی حیزبی کۆمۆنیستی ئێراندا، دیفاع لەو حیزبە لە باوەڕێکی راستەقینەوە سەرچاوەی نەدەگرت و نایگرێ، بەڵکوو بۆ ئەوان تەنیا چەکێك بوو بۆ هەڵخراندنی تەشکیلات بە دژی نەیارانیان. ئەو کەسانە هیچ کام لەو دوو هەڵبژاردنە سیاسی‌یەیان بەشێوەیەکی جیددی و مەسئوولانە و ئەو جۆرەی کە شیاوی خەباتکارێکی مارکسیستە وەرنەگرت، بەڵکوو بەگوێرەی مەسڵەحەت کایەیان بەهەردووکیان دەکرد و هەر کام لەو هەڵبژاردنانە بە بڕوای ئەوان نەك هەڵوێستێکی ئوسوولی بەڵکوو "کارتێك" بوو کە دەکرا بەپێی هەل و مەرج کەڵکی لێ وەربگری. نموونەی زۆر بەر چاوی ئەم شێوە هەڵس و کەوتە ئەوە بوو کە لە ئوردوگای کۆمەڵە زۆر بەتوندی فەزای لایەنگریی لە حیزبی کۆمۆنیستی ئێرانیان خستبووە رێ و لە نێو ئەڵقەی کۆمەڵە لە دەرەوەی وڵاتدا، کە دەیانزانی خوازیاری ژیاندنەوە و ساغ کردنەوەی کۆمەڵەن، دەیانگوت: دەست راگرن، بەزوویی بۆخۆمان کۆمەڵە را دەگەیەنین. بەم شێوەیە ئەوان کایەیان بە ئیحساسات و باوەڕی جەماوەری تەشکیلات دەکرد. پێویست بە وتن ناکات کە ناڕەسەنایەتی و هەلپەرستیی سیاسی تان و پۆی ئەم رەوتەی ناو حیزبی کۆمۆنیستی ئێرانی داگرتووە.

رێبەرایەتیی حیزبی کۆمۆنیستی ئێران لەو کاتەوە کە ئەم بڕیارنامەیەی دەرکردووە تا ئێستا لە پەیوەند لەگەڵ رێفراندۆم دا کە پێشنیاری خۆیانە مۆری بێدەنگی‌یان لە لێوداوە و لە هەڵگرتنی بچووکترین هەنگاو بۆ بەرێوەبردنی ئەو پەسەند کراوەی کۆنگرەی نۆهەمی خۆیان خۆ دەبوێرن. تێگەیشتن لە هۆکاری ئەم وەدواخستنە و پاشگەز بوونەوە لە بەڵێنەکان لەلایەن رێبەریی حیزبی کۆمۆنیستی ئێرانەوە، کارێکی زۆر دژوار نی‌یە. بە لەبەر چاو گرتنی پێکهاتە و جۆری یەکگرتنی رێبەریی ئەو حیزبە، وەڕێ خستنی دیالۆگی سیاسی و ئاشکرا سەبارەت بە ئەزموونی حیزبی کۆمۆنیستی ئێران و داهاتووەکەی بەراستیش بێدەردی سەر نی‌یە، چونکوو هەر جۆرە باسێکی سیاسی جیددی لە ناو ئەو رەوتە دا مەترسیی لێك ترازانی ئەو ئیئتیلافە رێکخراوەیی‌یەی لێ‌دەکرێ.

لەبەر ئەوەی کە یەکگرتنی ئەو هاوڕێیانە هەر لە سەرەتاوە بناغەی سیاسی نەبوو و تەنیا ئیئتیلافیکی تەشکیلاتی بوو، ئەمڕۆ کردنەوەی دەرگای باس و لێکۆڵینەوەیەکی ئازاد "مەترسی" ئەوەی بەدواوەیە کە بە ناکۆکی سیاسی و بێ‌خەتی‌یەکەیان بزانن، مەترسی سەرهەڵدانی سەر لە نوێی رەخنەی واقیعی و پێشڕە و سوسیالیستی لە ئەزموونی حیزبی کۆمۆنیستی ئێران لە ریزەکانی ئەو حیزبەی لێ‌دەکرێ و، لە ئاکام دا "مەترسی" توانەوەی بەستەڵەکی دوژمنایەتی دەستکرد لەگەڵ هەڵسووڕاوانی کۆمەڵە و "مەترسی" کرانەوەی دەرگای پەیوەندی سیاسی و هاوڕێیانە لەگەڵ ئێمە و پێك هاتنی هەل و مەرجی یەکگرتن لەگەڵ ئێمەی بەدواوەیە.

ئەو دۆستانە لە دووساڵ لەوە پێشەوە خۆیان خستووەتە وەها هەل و مەرجێك کە ئێستا ناتوانن لە ترسی "کەڵك وەرگرتنی" ئێمە تەنانەت بیروڕای خۆشیان بەئاشکرا دەربڕن. هەموو نیشانەکان وا دەردەخەن کە رێبەریی حیزبی کۆمۆنیستی ئێران لە فکری رێگایەك دایە بۆ هەڵپەساردن و لە بیرخۆ بردنەوەی یەکجاریی ئەو بڕیارنامەیەی خۆیان. سەردەمێك مەسڵەحەت وای دەخواست بڕیارنامەیەك بە دەست و دڵ ئاواڵەیی تەواوەوە "دەرگای باسێکی ئاشکرا لە سەر هەڵسەنگاندنی حیزبی کۆمۆنیستی ئێران و درێژەی ئەندامەتی کۆمەڵە لەو قاڵبە تەشکیلاتی‌یە بکاتەوە و سەرجەم خاوەن نەزەران و خەباتگێرانی چەپ و کۆمۆنیست بۆ بەشداری چالاکانە لەم باسەدا بانگەواز بکات، کۆنفرانس و سێمیناری ناوخۆیی پێویست بەو مەبەستە رێك بخات و هەموو ئیمکاناتی خۆی بۆ بڵاو کردنەوەی بەربڵاو و خێرای نەزەری موافیق و موخالیف لە سەر ئەو مەسەلەیە بخاتە گەڕ و ئاکامی ئەو باسانە لە رێفراندۆمێك دا بخاتە بەر دەنگی ئەندامانی تەشکیلات". لە کاتێکی تردا بێدەنگی تەواو جێگای "وەڕێ خستنی هەرچی زووتری موناقەشەی ئاشکرا و بانگەوازی سەرجەم خاوەن نەزەران و خەباتگێرانی چەپ و کۆمۆنیست بۆ بەشداری چالاکانە لەم باسانە و وەگەڕ خستنی سەرجەم ئیمکاناتی تەشکیلاتی" دەگرێتەوە و لە هەردوو حاڵەت دا ئامانج پاراستنی ئەم ئیئتیلاف یان بلۆکی رێکخراوەیی‌یە و پێش گرتن بە پرش و بڵاو بوونی هێزەکەیانە.

ئەو حاڵەتە و ئەو شێوەکارە، بەناچار و وەکوو زەرووڕەتێك، شەخسیی کردنەوەی کێشەی سیاسی، پێش گرتن بە کەش و هەوای لەسەر خۆ و هاوڕێیانە و خوڵقاندنی گرژی لەگەڵ خۆی دێنێ و دەبێتە یەکێك لە پێك هێنەرەکانی وەها فەزایەك. ئەم سیاسەتە و ئەم رەوشتە لە دووساڵ لەوە پێشەوە رەسمەن لە لایەن ئەو رەوتەوە هاتووەتە گۆڕێ و دوای هاتنە دەری ئێمە لە حیزبی کۆمۆنیستی ئێران و ساغ کردنەوەی کۆمەڵەش هەروا درێژەی پێ‌دراوە.

بەڵام ئەو دۆستانە نابێ لە بیریان بچێتەوە کە پرسە سەرەکی‌یەکانی بەردەم حیزبە سیاسی‌یەکان، بەو مەرجە ئەو حیزبانە بیانەوێ لە لایەن جەماوەرەوە بە جیددی وەربگیرێن و تا ئاستی تاقمێکی پەراوێز نزم نەبنەوە، نە بە سرت و خورتی پەنامەکی و نە بە پەنا بردنە بەر چەکی ناوخۆی رێکخراوەیی چارە سەر ناکرێن، بەڵکوو تەنیا بە باسی روون و ئاشکرا و تەسمیم گرتنی رۆشن و قابیلی تەوزیح دەکرێ رێگایان بۆ بدۆزیتەوە.

پێویستە ئەندامانی حیزبی کۆمۆنیستی ئێران، یان بە وتەیەکی تر ئەندامانێك لە کۆمەڵە کە هێشتا لە حیزبی کۆمۆنیستی ئێران دا ماونەتەوە، ئاڵقەی کۆمەڵە، چەپی ئێران و دڵسۆزانی بزووتنەوەی شۆڕشگێڕانە ئاستێکی بەرزتر لە فەرهەنگی سیاسی لەو هاوڕێیانە بخوازن و لە بەر قازانجی بزووتنەوەکە داوایان لێبکەن کە رێگای سیاسی و ئوسوولی بگرنە پێش.

١٤ ی دیسامبری ٢٠٠٠

یادداشتەکان:

١- بەڵگەنامەکان و پەسەندکراوەکانی کۆنگرەی نۆهەمی کۆمەڵە، بەفارسی، گەلاوێژی١٣٧٩

٢- عەبدوللا موهتەدی، سەرخەتی لێکۆڵینەوەیەکی رەخنەگرانە لە ئەزموونی حیزبی کۆمۆنیستی ئێران، افق سوسیالیسم، ژمارە چوار،چاپی یەکەم، بەفارسی، مانگی گولانی ١٣٧٩

٣- رابەرانی حیزبی کۆمۆنیستی ئێران، تا ئێستا لە بەرابەر ئەو لێکدانەوە و باسانە بێدەنگیان کردووە و بە گشتی لە هەر جۆرە لێکۆڵینەوەیەکی رەخنەگرانە لە ئەزموونی حیزبی کۆمۆنیستی ئێران خۆیان بواردووە.

٤- بۆ ئاماژە بە یەکێك لە خاڵە دژ بە یەکەکانی ئەو رێفراندۆمە دەپرسین، هەر کات لە ریفراندۆمی تایبەت بە چارە نووسی حیزبی کۆمۆنیستی ئێران، لایەنگرانی وەلانانی حیزبی کۆمۆنیستی ئێران زۆرینە بن، ئایا لە وەها حاڵەتێك دا حیزبی کۆمۆنیستی ئێران یان لانی کەم ئەو بەشە کە دەنگیان بە وەلانانی حیزبی کۆمۆنیستی ئێران و ساغ کردنەوەی کۆمەڵە داوە، دەبنە ناسیونالیست؟ ئەگەر وەڵامەکە ئایە، لەوەها حاڵەتێك دا

www.iranarchive.com

ئەسڵەن بۆچی ئەو بابەتە دەخەنە بەر ڕێفراندۆم ؟ کێ هەیە جیهان بینی و باوەڕەکانی خۆی بخاتە بەردەم دەنگدان و بە پێی پەیڕەوی کردنی کەمینە لە زۆرینە باوەڕەکانی خۆی بگۆڕێ؟ وە ئەگەر بە وەها تەسمیم گیرییەکی سیاسی پشت لە باوەڕە مارکسیسییەکانی خۆیان ناکەن و نابنە ناسیۆنالیست، ئەی بۆچی خەڵکانی تر لە ڕوانگەی ئێوەوە دەبن بە ناسیونالیست؟ ئەگەر بڕیارە کەسانێك بەحیسابی ڕەخنە لە حیزبی کۆمۆنیستی ئێران و هەڵبژاردنی کۆمەڵە وەك قالب و کەرەسەیەکی کۆمەڵایەتی باش بۆ هەڵسووڕانی مارکسیستی لە کوردستان ببنە ناسیۆنالیست، لەوەها حاڵەتێك دا بۆچی ئەو قانوونە ئێوە ناگرێتەوە؟ ئایا ئەمە خۆی نیشانە ئەوە نییە کە جنێو و بوختانەکانی ئێوە دژ بە هەڵسووڕاوانی خەتی ساغ کردنەوەی کۆمەڵە دەستکرد و لەگۆترە بوو و نەك لە لێکدانەوەی سیاسی بەڵکوو لە دژایەتی سیاسییەوە سەرچاوەی دەگرت؟ و ئایا ئەوە بە نۆبەی خۆی نیشان نادات کە ئێوە لە باس و لێکۆڵینەوەی سیاسیدا ناپەیگیر، نامەسئوولانە و بە دڵخواز چوونەتە پێش و باسەکەتان نرخی سیاسی نییە و لەڕوانگەی مارکسیستییەوە نائوسوولییە؟

***

نامەی ٥٧٠ هەواڵنێر و ڕۆژنامەنووس

٥٧٠ هەواڵنێر و ڕۆژنامەنووس لە ئێران خوازیاری ئەوە بوون کە کاری هەواڵنێری بچێتە ڕیزی کارە سەخت و زیانبارەکانەوە.

زیاتر لە ٥٧٠ نووسەر و هەواڵنێری ١٦ ڕۆژنامەی ئێران لە نامەیەکی سەرئاواڵەدا کە ئاراستەی وەزارەتی بیهداشت، دەرمان و ئامووزشی پزیشکی و کار و کاروباری کۆمەڵایەتی و سازمانی دابین کردنی کۆمەڵایەتیان کردووە، خوازیاری ئەوە بوون کە کاری هەواڵنێری بچێتە ڕیزی کارە سەخت و زیانبارەکانەوە.

لەو نامەیەدا کە دەقەکەی لە ڕۆژی چوارشەممە درابوو بە هەواڵنێری "ئیرنا"، کاریگەریی جەستەیی، ڕۆحی و دەروونی کاری هەواڵنێری و ڕۆژنامەنووسی جارێکی تر باس کراوە و ئەو خاڵە تەئکیدی لە سەر کراوەتەوە کە "لەخۆڕا نییە هێندێك لە کۆڕ و کۆمەڵە ڕەسمییە جیهانییەکان، کاری ڕۆژنامەنووسی و هەواڵنێرییان لە ڕیزی ٥ کاری سەخت و زیانبار لە جیهاندا داناوە". ڕۆژنامەنووسانی ئێرانی پێشتریش لە ساڵەکانی ٧٠، ٧٣ و٧٥دا لە سێ نامەی جیاوازدا خوازیاری بە ڕەسمی ناسینی کاری هەواڵنێری وەك کاری سەخت وزیان بار ببوون.

ڕۆژنامە نووسانی ١٦ ڕۆژنامە بە پشت بەستن بە پەسند کردنی یاسای خانەنشینی پێش وەخت لە کارە سەختەکان دا و ئامادە کردنی ئایین نامەکەی، لەلایەن وەزارەتەکانی بیهداشت وکار وباری کۆمەڵایەتی و سازمانی دابین کردنی کۆمەڵایەتی، خوازیاری پێڕاگەیشتنی ئۆرگانە پێوەندیدارەکان بە داخوازیەکانیان بوون.

ئیمزاکەرانی ئەم نامەیە ڕوونیان کردووەتەوە کە:"بە لە بەرچاوگرتنی ئەوە کە نزیك بە ٢ تا ٣ هەزار هەواڵنێر لە سەراسەری ئێران دا لە ژێر پۆششی قانوونی کار دان، ئەم بەرنامەیە لە باری ماڵییەوە هەزینەیەکی ئەوتۆ بۆ سازمانی دابین کردنی کۆمەڵایەتی هەڵ ناگرێ و ژمارەی ئەو کەسانەی کە ساڵانە لە مەزایای ئەم بڕیارە کەڵك وەردەگرن لە ژمارەی قامکەکانی دەست تێناپەڕن. هەواڵنێرانی ئیمزاکەری ئەم نامەیە لە ڕۆژنامە نووسانی "ئافتابی یەزد"، "ئەبرار"، "ئیتیلاعات"، "ئینتخاب"، "ئێران"، "تێهران تایمز"، "جامی جەم"، "جمهووری ئیسلامی"، "حەیاتی نەو"، "دەورانی ئیمروز"، "ڕەسالەت"، "قودس"، "کار وکارگەر"، "کەیهان"، "هەمبەستەگی" و"هەمشەهری"ن.

***

بەڕێوە چوونی مەراسیمی ڕۆژی ژن لە تاران

ڕۆژی پێنج شەممە ٨ی مارس لە خانەی هونەرمەندان لە تاران، ڕۆژی جیهانی ژن لە لایەن سەدان ژنی تێکۆشەرەوە ڕێز لێ گیرا.

ئەم مەراسمە لە لایەن ناوەندی فەرهەنگی ژنان و بە هیمەتی ژنانی هەڵسووڕاو و سەربەخۆ بەڕێوە چوو و لە لایەن نزیکەی ١٠٠٠ نەفەر پێشوازی لێ کرا. ئەم پرۆگرامە بریتی بوو لە: سوخەنڕانی، پێشانگای کتێب و نەقاشی و موسیقی و هەروەها بەنامەگەلێکی جۆراوجۆری دیکە.

لە مەراسمی ڕێز گرتن لە ڕۆژی جیهانی ژن خانمی پورانی فەروخزاد لەسەر دژایەتی لەگەڵ ژنان لە ئەدەبیاتی ئێران دا، خانمی فەریدەی لاشایی لە سەر دونیای نەقاشی بەبێ بەشداری ژنانی گەورە، خانمی مەهین بەهرامی لە سەر ڕەوانشناسی سێ بەرە لە ژنانی ئێران و هەروەها خانمی سەفوورای نوریەخش لە بابەت فێمنیسمەوە قسە و باسیان کرد و چەندین مێزگردی جۆراوجۆریش بەسترا.

لە ڕۆژی جیهانی ژن دا لە تاران لە چوار ژنی بەناوبانگی ئێرانی واتە خانمی سیمینی بهبهانی شاعیری گەورەی هاوچەرخ، خانمی مهرانگیز کار، خانمی شیرینی عیبادی و خانمی شەهلا لاهیجی ڕێز گیرا و قەدردانیان لێ کردن.

ناوەندی فەرهەنگی ژنان کە خەریکە دەکەوێتە کار، بە هاوکاری ژنانی تێکۆشەر، ئەو مەراسمەی بەڕێوە برد.ئەو ناوەندە لە کۆمەڵێك لە ژنان پێك هاتووە کە ساڵی ڕابوردوو مەراسمی ٨ی مارسیان بەڕێوە بردبوو و ئەمساڵیش بڕیاریان دا بە شێوەیەکی ڕێکخراوتر و وەکوو ڕێکخراوێکی دێموکراتیك و قانوونی ئەو مەراسمە بەڕێوە بەرن.

بڵاوکراوەی نوێ

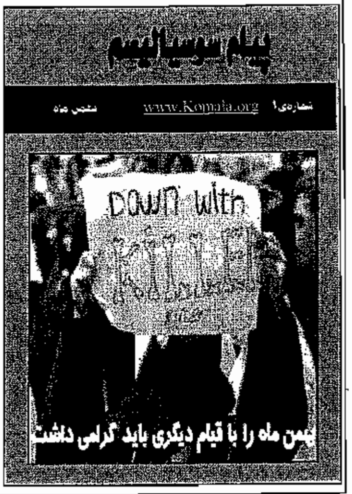

خبرنامه
سازمان زحمتکشان کردستان ایران/کومەله
چهارشنبه۲ اسفندماه ۱۳۷۹ شمارەی۱
رفسنجانی ننگ نامه و شناسنامەی جمهوری اسلامی ایران
ئازادی بەرابەری حکومەتی کارگری
با خبر نامەی کۆمەڵە همکاری نمائید

بەبۆنەی یادی سێزدە ساڵەی کارەساتی گیان بەخت کردنی هاوڕێیانی "گوردانی شوان"

بەرەبەیانی رۆژی بیست و شەشی رەشەمە، رێکەوتی ١٦ی مارسی ٢٠٠١ بە بەشداری ژمارەیەکی زۆر لە هێزی پێشمەرگەی کۆمەڵە لەسەر گڵکۆی ئازیزانی گیان بەخت کردووی گوردانی شوان لەشاری سلیمانی ڕێ و رسەمێکی تایبەت بەڕێوە چوو. لەو مەراسیمەدا کە بە نەزم و شکۆیەکی تایبەتەوە بەڕێوە چوو، هاوڕێ عەبدوڵڵای موهتەدی وتارێکی بەو بۆنەیەوە پێشکەش کرد کە لێرەدا دەقەکەی دەخوێننەوە. شایانی باسە کە ڕیپۆرتاژی ئەو مەراسیمە کاتی خۆی لە رادیۆی دەنگی کۆمەڵە بڵاو کرایەوە.

سێزدە ساڵ پێش ئێستا، لە وەها رۆژانێکدا، لە کاتێکدا کە سەرتاسەری ناوچەی هەورامان، هەڵەبجە و دەشتی شارەزوور ببوو بە مەیدانی شەرێکی خوێناویی لە نێوان هێزەکانی ئێران و عێراق، یەکێك لە گەورەترین و دڵتەزێنترین کارەساتەکانی هێزی پێشمەرگەی کۆمەڵە لە کەناری چەمی سیروان و دەریاچەی دەربەندیخان هاتە روودان.

پێشمەرگەکانی گوردانی شوان، کە پێشتر لە ئاوایی بیارە جێگیر بوون، لە کاتی خۆ دەرباز کردن و گەڕانەوە بۆ شوێنە ئەمنەکانی خۆیان، لە حاڵێکدا کە هێزەکانی کۆماری ئیسلامی بەردەوام و بەلێشاو بەشوێنیانە بوون و چەندین جاریش لە رێگا تووشی زەرەر و زیانی گیانیی ببوون، گەیشتنە کەناری دەریاچەی دەربەندیخان. پەڕینەوە لەو ئاوە بە تەنیا رێگای دەرباز بوونیان دەژمێردرا. پێشمەرگەکانی گوردانی شوان، بەفەرماندەیی هاوڕێی جەنگاوەر و لێهاتوو "شکراللە خیرابادی"، ناسراو بە شۆکێ، لە یەك دوو کیلۆمیتری لێواری ئاوەکە، لە ناو قامیشەڵانێکدا، ماتڵی داهاتنی تاریکان مانەوە تا جارێکی دیش، وەکوو دەیان و سەدان جاری پێشوو، تاریکایی شەو بکەن بە قەڵا بۆ هەڵۆ سوورەکانی کۆمەڵە.

لەلایەکی ترەوە و لەم لای دەریاچەکەوە ئەو رۆژە هەوڵێکی بێوچان و بەرفراوان لەلایەن هێزی پێشمەرگەی کۆمەڵەوە کەوتبوە کار بۆ ئەوەی بەهەر شێوەیەك بێت تیمی یارمەتیدەر بگەیەننە ئەو بەر و پێشمەرگەکانی گوردانی شوان لە گەڵ خۆیان بپەڕێننەوە ئەم بەر. بەداخەوە ئەو هەوڵانە بێئاکام مانەوە و تەنانەت تیمێکیش کە بۆ ئەو فریاکەوتنە چووبوون هەر لە ناو بەحرەکەدا کەوتنە بەر دەستڕێژی هێزەکانی جەمهووری ئیسلامی و گەمیەکەیان نوقم بوو و خۆشیان گیانیان لە دەست دا یان بە دیل گیران. کۆنترۆڵی هێزەکانی کۆماری ئیسلامی بەسەر دەریاچەکەدا جۆرێك بوو کە مەودای بە پەڕینەوەی بەڕۆژ نەدەدا. دەیان پێشمەرگەی گیان فیدای کۆمەڵە لەم بەری دەریاچەوە چاوەڕێ و ئامادەی داهاتنی تاریکان بوون تا لە ئاوی دەربەندیخان بدەن و دەستی یارمەتی و راگواستن بگەیەننە دەستی گوردانی شوان. بەڵام بەر لەوەی شەو دابێت، کارەسات خوڵقا. سەرلە ئێوارە چەندین جار تەماسی بێسیم لەگەڵ هاوڕێ شۆکێ گیرا. ئەو بە خۆڕاگرییەکەوە کە عادەتی هەمیشەیی خۆی بوو رایگەیاند کە ژمارەیەکی زۆر لە هێزە چەکدارەکانی رژیم بەتەقە بەرەو قامیشەڵانەکە دێن. دوای ماوەیەك جارێکی تر تەماسی بێسیم بەرقەرار بووەوە. شۆکێ لە گەڵ هاوڕێ و هاوسەنگەری سەباح ئەم جارە رایان گەیاند کە بەداخەوە بەشێکی زۆر لە هاوڕێیانی گوردانی شوان گیانیان لە دەست داوە و کەسێکی وایان بە دەورەوە نەماوە. ئەمە ئاخرین تەماسی فەرماندەیی گشتی هێزی پێشمەگەی کۆمەڵە لەگەڵ گوردانی شوان بوو.

بەم جۆرە، لە رۆژانی ٢٦ و ٢٧ی مانگی رەشەمەی ساڵی ١٣٦٦ی هەتاوی، رێکەوتی ١٦ و ١٧ی مارسی ساڵی ١٩٨٩ی زایینی، دەیان کەس لە کارامەترین و تێکۆشەرترین پێشمەرگەکانی کۆمەڵە لە زنجیرە شەڕێکی نابەرابەر و حەماسە خوڵقێندا گیانیان لەپێناو ئامانجە بەرزەکانیان دا بەخت کرد و ئاخرین سەروەرییەکانی ژیانی خەباتکارانەی خۆیان تۆمار کرد. هەروەها ١٢ کەس لە پێشمەرگەکانی گوردانی شوان، لەوانە هاوڕێ هوشەنگی زەندی ناسراو بە قادر مەسئوولی سیاسی گوردان و هاوڕێ شەهلا کلاوقووچی بەدیل گیران ویران بۆ زیندانی سنە. هەر دوازدە کەسەکەیان دوای ئەشکەنجە و ئازار بە دەستی جەلادانی رژیمی رەش و تاوانباری کۆماری ئیسلامی ئیعدام کران. رابەرانی کۆماری ئیسلامی هەواڵی کارەساتەکەی گوردانی شوانیان وەکوو سەرکەوتنێکی گەورە بو ئەو رژیمە لە نوێژی جومعەدا راگەیاند.

لەو زنجیرە رووداوەدا سەرجەم ٧٠ کەس لە پێشمەرگەکانی کۆمەڵە، لە خەباتکارانی رێگای رزگاری چینی کرێکار و ئینسانی چەوساوە، لە پێشەنگانی بزووتنەوەی شۆڕشگێڕانەی گەلی کورد، گیانیان لەدەست دا و چوونە ناو ریزی ئازیزی هەزاران ئەستێرەی گەش و درەوشاوەی خەباتی کۆمەڵەوە.

ئێمە ئەمڕۆ لێرە، لەسەر گلکۆی کۆمەڵێك لە یارانی لەدەست چوو کۆ بووینەتەوە تا جارێکی تر رێز و ستایشی خۆمان پێشکەش بە شەهیدانی گوردانی شوان و سەرجەم ئازیزانی گیان بەخت کردووی کۆمەڵە بکەین و هەر لەسەر گۆڕی پیرۆزی ئەوانیش بەڵێنی تێکۆشان و بەڵێنی درێژەدانی رێگایان تازە بکەینەوە.

من لە لایەن خۆم و هەموو ئەندامان و پێشمەرگەکانی کۆمەڵەوە سڵاو و رێز و خۆشەویستیی بۆ بنەماڵە و کەس و کاری هاوڕێیانی گیان بەخت کردووی گوردانی شوان دەنێرم و هەر بەم بۆنەشەوە داوا لە دۆستان و دڵسۆزانیان دەکەم کە بەیادی ئازیزی هەر کامەی ئەوان نەمامێك بنێژن. هەروەها بەگشتی داوا لە هەموو خەڵکی تێکۆشەری کوردستان دەکەین کە رەسمی چاندنی نەمام بە یادی شەهیدان هەرچی زۆرتر پەرە پێبدەن و هەموو ساڵێك لە رۆژانی نەورۆز و سەرەتای بەهاردا کە کاتی بووژانەوەی تەبیعەتە بەیادی بەژنی ئەو نەمامانەی کە یادیان بۆ هەمیشە لە دڵماندا سەوزە هەریەکەو درەختێك بچێنن با بەم جۆرە هەرساڵە هەزاران درەختی سەوز و روو لە گەشەی نوێ لەسەر خاکی کوردستاندا بشەکێتەوە و مژدەی ژیانەوە و سەرهەڵدانەوە بەدیاری بێنن.

ئەمڕۆ شەپۆلی خەباتی جەماوەر روو لە هەستانە. نەسڵی تازەی خەباتکارانی کوردستان بە ئیلهام وەرگرتن لە پێشەنگانی پێشووی خەباتی شۆڕشگێڕانە بە بێ ترس و سڵ رۆژ بە رۆژ زیاتر خۆیان لە کوورەی ئەزموونی شۆڕشگێڕانەدا قاڵ دەکەن و توانا و ئامادەیی خۆیان بۆ بەرەو پێش بردنی بزووتنەوەی جەماوەریی داهاتوو پەرە پێدەدەن. هەر حەرەکەتێکی جەماوەر، هەر وەستانەوەیەك بەرامبەر بە دوژمنانی ئازادی، هەر پەیوەست بوونێك بە دنیای وشیاری و تێکۆشان بەڵگەیەکی حاشاهەڵنەگرە لەوەی کە مەرگی خەباتکارانێك وەکوو پێشمەرگەکانی گوردانی شوان و هەموو ئەوانی تر بێهوودە نەبووە و خوێنیان بەفیڕۆ نەچووە بەڵکوو رێ خۆشکەر و ئیلهام بەخش و رێنوێنی تێکۆشانی ئەورۆی نەسڵی تازەی خەباتکارانی کوردستانە.

بەرز و بەرێز بێ یادی هاوڕێیانی گیان بەخت کردووی گوردانی شوان!
هەر شەکاوە بێ ئاڵای سووری کۆمەڵە!

پاشکۆ
شۆڕش
ئۆرگانی ناوەندیی کۆمەڵەی شۆڕشگێری زەحمەتکێشانی کوردستانی ئێران
دەورەی دووەم - ژمارە (٣) ڕێبەندان و ڕەشەمە ١٣٧٩ی هەتاوی فوریە - مارس ٢٠٠١ی زایینی No(5) Feb2000- Mar2001

تایبەت بە ڕۆژی کۆمەڵە

● ڕێزگرتن لە ڕۆژی کۆمەڵە لە شارو دێهاتەکانی کوردستان:

- ڕێزگرتن لە ڕۆژی کۆمەڵە لە شاری سنە
- ڕێزگرتن لە ڕۆژی کۆمەڵە لە بۆکان
- ڕێزگرتن لە ڕۆژی کۆمەڵە لە مهاباد
- ڕێزگرتن لە ڕۆژی کۆمەڵە لە مەریوان
- ڕێزگرتن لە ڕۆژی کۆمەڵە لە کامیاران
- ڕێزگرتن لە ڕۆژی کۆمەڵە لە چەم شاری سنە
- ڕێزگرتن لە ڕۆژی کۆمەڵە لە ناوچەی ژاوەرۆ
- ڕێزگرتن لە ڕۆژی کۆمەڵە لە سەقز
- مەراسیمی ڕۆژی کۆمەڵە لە ئۆردوگای مەرکەزی کۆمەڵە
- مەراسیمی ڕۆژی کۆمەڵە لە ئۆردوگای مەرکەزی کۆمەڵە لە ٢٨ی ڕێبەندان

● مەراسیمەکانی ڕێزگرتن لە ڕۆژی کۆمەڵە لە ئورووپا

- مەراسیمی ڕۆژی کۆمەڵە لە شاری وانی تورکیە
- مەراسیمی ڕۆژی کۆمەڵە لە ئاڵمان
- مەراسیمی ڕۆژی کۆمەڵە لە دانمارک
- مەراسیمی ڕۆژی کۆمەڵە لە ستۆکهۆڵمی سوئید
- مەراسیمی ڕۆژی کۆمەڵە لە یۆتۆبۆری سوئێد
- مەراسیمی ڕۆژی کۆمەڵە لە لەندەن
- مەراسیمی ڕۆژی کۆمەڵە لە هۆلەند
- مەراسیمی ڕۆژی کۆمەڵە لە کانادا

www.iran-archive.com

ڕیپۆرتاژی زنجیرە مەراسیمەکانی ڕێزگرتن لە ڕۆژی کۆمەڵە، لە ئۆردوگای مەرکەزی کۆمەڵە

ڕۆژی ... ڕێبەندان بە بە بۆنەی ڕێز گرتن لە ٢٦ی ڕێبەندان، ڕۆژی کۆمەڵە، مەراسمێکی گەورە و شکۆدار بە ئامادە بووونی سەدان کەس لە دۆستان و ئاشنایان، لایەنگرانی بزووتنەوەی شۆڕشگێڕانەی کوردستان و ئەندامان و پێشمەرگەکانی کۆمەڵە لە ئۆردووگای مەرکەزیی کۆمەڵە بەڕێوە چوو.

مەراسمەکە بە سروودی ئەنترناسیونالْ، سروودی هاوپشتی جیهانی چینی کرێکار، لە لایەن کۆڕی سروودی پێشمەرگەی کۆمەڵەوە و دەقیقەیەك بێدەنگی بۆ ڕێزگرتن لە یادی گیان بەختکردووانی ڕێگای سۆسیالیزم و ئازادی و بزووتنەوەی شۆڕشگێڕانەی کوردستان دەستی پێکرد.

گۆشەیەک لە مەراسیمی ڕۆژی کۆمەڵە

دواتر هاوڕێ ئەنوەری مەحەمەدی ئەندامی جێگری کۆمیتەی ناوەندی کۆمەڵە بە بۆنەی ڕۆژی کۆمەڵەوە پەیامی کۆمیتەی ناوەندی کۆمەڵەی شۆڕشگێڕی زەحمەتکێشانی کوردستانی ئێرانی پێشکەش بە بەشداربووان کرد.

لەو مەراسیمەدا کۆمەڵێك لە دۆستانی کۆمەڵە و بزووتنەوەی شۆڕشگێڕانە کوردستان پەیامی پیرۆزبایییان نارد. کۆڕی سروودی پێشمەرگەکانی کۆمەڵە و کۆڕی "بانگەواز" لە نێوان مەراسیمەکەدا سرود و ئاهەنگ و گورانی شۆڕشگێڕانەی جۆراوجۆریان پێشکەش کرد. بە شوێن ئەو دا کۆڕی شانوی کۆمەڵە پەردەیەکیان شانۆ پێشکەش بە بەشداربووان کرد. مەراسیمە کە تا درەنگانێ لە نێوان شادی و خۆشی بەشدار بووان دا بە شایی و هەڵپەڕکێ و هیوا بە داهاتووی ڕوونی کۆمەڵە کۆتایی پێهات.

لە درێژەی زنجیرە کەڕاسمەکانی ڕێز گرتن لە ڕۆژی کۆمەڵە، ڕۆژی جومعە ٢٨ی ڕێبەندان، مەڕاسمێکی گەرم و گوڕ لە ئۆردوگای مەرکەزی کۆمەڵە بەڕێوە چوو.

شایانی باسە کە چەند ڕۆژ لەوە پێشتریش هەر بەو بۆنەیەوە مەڕاسمێکی بەرفراوان و گەرم و گوڕ بەڕێوە چووبوو.

ژمارەیەکی بەرچاو لە حیزبە سیاسییەکان و کەسایەتییە سیاسی و ڕۆشنبیرییەکانی شاری سلێمانی میوانی دووهەمین مەڕاسمی ڕۆژی ٢٦ ی ڕێبەندان لە ئۆردوگای مەرکەزیی کۆمەڵە بوون.

بە دوای کرانەوەی مەڕاسمەکە و بەخێر هاتن لە میوانەکان سەرەتای مەراسمەکە بە سروودی ئەنترناسیۆنالْ دەستی پێ کرد، پاشان دەقیقەیەك بێدەنگی بۆ ڕێز گرتن لە یادی گیان بەخت کردووانی ڕێگای ئازادی و سۆسیالیزم و بزووتنەوەی شۆڕشگێڕانەی گەلی کورد ڕاگەیەندرا.

گۆشەیەک لە مەراسیمی دووهەمی ڕۆژی کۆمەڵە

وتاری ئەو مەراسمە لە لایەن هاوڕێ عەبدوڵڵای موهتەدی یەوە پێشکەش کرا و تێیدا سەرخەتی سیاسەت و هەڵوێستەکانی کۆمەڵەی شۆڕشگێڕی زەحمەتکێشانی کوردستانی ئێران بۆ بەشدار بووان باس کرا.

مەراسمی ڕۆژی کۆمەڵە بە کۆمەڵێك سروود و گۆرانی ڕازایەوە و هونەرمەندی ناسراو و خۆشەویست کاك ئازاد خانەقینی کە میوانی ئەو مەراسمە بوو، بە پێشکەش کردنی سرود و گۆرانی هەستی هەمووانی پاراو کرد.

مەراسمەکە بە شێعر و گۆرانی و سرود، کە لە لایەن بەشداربووانەوە پێشکەش دەکرا، درێژەی کێشا.

هەروەها کۆمەڵێك پەیا می پیرۆز بایی لە لایەن حیزب و کەسایەتییە سیاسیکانی کورد لە هەموو پارچەکانی کوردستان ئاراستەی ئەو ڕۆژە کرابوو کە بە سپاسەوە لە لایەن بەڕێوەبەرانی مەراسمەکەوە وەرگیران.

بەشی دووەمی مەراسمەکە شایی و هەڵپەڕکی بوو کە لە لایەن بەشداربووانەوە پێشوازی لێ کرا و تا درەنگانێ درێژەی کێشا.

★ ★ ★

www.iran-archive.com

ڕێزگرتن لە ڕۆژی کۆمەڵە، لە شارو دێهاتەکانی کوردستان

سنە

بە بۆنەی ڕێز گرتن لە ٢٦ی ڕێبەندان، ڕۆژی کۆمەڵە، و بۆ ڕێز گرتن لە ٣١ ساڵ خەبات و تێکۆشانی کۆمەڵەی شۆڕشگێڕی زەحمەتکێشانی کوردستانی ئێران لە زۆربەی شەقامەکانی شار وەکوو خەسراوا، حاجیاوای خواروو و حاجیاوای سەروو، فەرەح، ٢٥ی شەهریوەر، فەرەجە، چوارباغ، پیرمحەمەد، قەتارچیان، فیردەوسی، مەسناو،.و تراکت و پۆستری کۆمەڵەی شۆڕشگێڕی زەحمەتکێشانی کوردستان بڵاو کرایەوە.

هەروەها ڕۆژی ٢٥ی ڕێبەندان لە سەر کێوی "کوچکەڕەش" و سەیرانگای "خێرزنە" و سەروی مەیدانی "نەبوەت" ئاگر کرایەوە.

هەر بە پێی ئەم هەواڵانە، لە ئاویەر و چەند شوێنی دیکە بە بۆنەی ڕۆژی کۆمەڵەوە شایی و هەڵپەڕکێ گیراوە کە خەڵکانێکی زۆر بەشداری‌یان تێدا کردووە.

ئەو شیعار و تراکتانەی کە لە شاری سنە بەسەر دیوارەکانەوە نووسراون یان بڵاوکراونەتەوە بەم چەشنەیە:

- بۆ پێشەوە، بۆ ژێر ئاڵای سووری کۆمەڵە، بۆ ئازادی و سۆسیالیزم.
- کرێکاران، زەحمەتکێشان، ڕووناکبیران ، کۆمەڵە چاوەڕوانی هێزی خەباتتانە.
- ڕۆژی کۆمەڵە لە هەموو چەوساوەکان پیرۆز بێ.
- بژی بزووتنەوەی ساغکردنەوەی کۆمەڵە.
- بە ڕێز بێت ڕۆژی کۆمەڵەی کاك فوئاد.
- بەڕێز بێت یادی کاك حەمەحسێنی کریمی

ئەمە لە حاڵێك دا بوو کە ڕژیم بە شێوەی حکوومەتی نیزامی و لە هەموو شوێنە گشتی‌یەکان جاسووس و مەئمووری دانابوو و هێزەکانی لە ماوەی شەو و ڕۆژدا بە ماشێنی جۆراوجۆر بە ناو شاردا هاتووچۆیان دەکرد.

★★★

مەهاباد و بۆکان

ڕۆژی ٢٦ی ڕێبەندان، ڕۆژی کۆمەڵە، لە شاری بۆکان تراکت و پۆستێر بڵاو بووەتەوە.ئەو جێگایانەی بریتین لە: فەرهەنگیان، کوی محمدی، فەرهەنگیانی مەجبووراوا، ئەبووزەر، مەنتقەی بیمارستان، فەلەکەی کولتەپە، خیابانی ئینقلاب، فەلەکەی ئازادەگان، چوارڕای ئەسکەندەری، فەلەکەی فەرمانداری، فەلەکەی قودس، دەوروبەری‌پردی‌تازە، سەرپرد، پردی کۆن و چەند مەدرەسە و دەروازەی شار کە لە میاندواوە دێ.

هەر لە ڕۆژی ٢٦ی ڕێبەندان لە بۆکان لەم جێگایانەش پێشوازی کاوە لە ٢٦ ی ڕێبەندان و ئاگر کراوەتەوەکە بریتین لە سەر کێوە ڕەشی میراوا لە بەرانبەر بۆکان و هەروەها لە سەر کێوی سەربەرزی تەرەغەش ئاگر کرایەوە و ڕۆژی کۆمەڵە ڕێز لە گیرا.

هەر ئەو ڕۆژە هێزە ئینتیزامی‌یەکانی ڕژیم دەس بەجێ هێزیان ڕەوانەی نێو شار کرد و لە سەر تەواوی چوارڕا و کۆڵانەکان گەشتی‌کانیان وەپەلەقاژە کەوتبوون و بە نێو شاردا هات و چۆیان دەکرد. لە هەر جێگایەك کۆبوونەوەی خەڵکیان دەبینی بڵاوەیان پێ‌دەکردن.

هەروەها بە بۆنەی ٢٦ی ڕێبەندان، ڕۆژی کۆمەڵە، لە شاری مەهاباد لەو گەڕەکانە تراکت و پۆستر بڵاو کرایەوە کە بریتین لە:شارەك، ترمیناڵی سەواریەکان، دەروازەی شار بۆ مەلاجامی، مەیدانی حەیوانان، باغی شایەگان، مەحموودکان، ئاویازار، دانیشگای پەیامی نور، مەجبووراوا، سەر ئەو شەقامانەی کە دەچێ بۆ دانیشگای ئازاد، لە چەند مەدرەسەیەك. هەروەها لە سەروی دۆڵی کەروێشکە لە سەر شاخی ڕوو بە شار ئاورێك کرایەوە.

مەریوان

٢٦ی ڕێبەندان، ڕۆژی کۆمەڵە، لە شاری مەریوان دوای چەند ساڵ و بە دوای ساغ بوونەوەی کۆمەڵەی شۆڕشگێڕی زەحمەتکێشانی کوردستانی ئێران پێشوازی لێ کراو و ڕێزی لێ گیرا.

بە پێی هەواڵەکان بۆ ڕێز گرتنی ڕۆژی کۆمەڵە لە شاری مەریوانیش وەکوو زۆربەی شارەکانی تری کورستان تراکت و پوستر و شیعاری کۆمەڵەی زەحمەتکێشان بڵاو کراوەتەوە. لەو ڕۆژەدا وێنەی ڕێبەرانی خۆشەویستی خەڵك وەك فوئادی مستەفا سوڵتانی، حەمەحسێنی کەریمی، جەعفەری شەفیعی و سدیقی کەمانگەر لە زۆربەی شوینەکانی شار بەرچاو دەکەوت.

لە ڕۆژەکانی ٢٥و٢٦ی ڕێبەندان دوو ئاوری گەورە لە سەر تەپۆڵکی قەبرستانی مەریوان کرایەوە کە بوو بە جێی خۆشحاڵی خەڵکی مەریوان.

ڕۆژی ٢٦ی ڕێبەندان بۆ سێهەمین جار لە گەڕەکی نیروگای بەرق ئاگر کرایەوە کە بڵێسەی ئاورەکە تا سەعات ١٠ی شەو لە دوورەوە دیار بوو و بووە جێگای خۆشحاڵی خەڵك و ڕەق وتووڕەیی هێزەکانی ڕژیم.

بەشێك لەو شیعارانەی کە لە مەریوان بەم بۆنەوە نووسرابوون بەم جۆرە بوون:

بژی ڕێگای کاك فوئاد.
بەڕێز بێت یادی کاك حەمەحسینی کەریمی.
سلاو بۆ بنەماڵەی گیان بەختکردووان.
بژی کۆمەڵەی زەحمەتکێشان.
ڕێگای گیان بەختکردووان درێژەی هەیە.

★★★

کامیاران

بەبۆنەی ٢٦ی ریبەندان ڕۆژی کۆمەڵە ،لە شاری کامیاران و گوندەکانی دەوروبەر بە شیوەیەکی بەرین ڕێز لە ڕۆژی کۆمەڵە گیرا. لە زورشوێن و بەتایبەت لە خیابانە سەرەکی‌یەکانی شار دروشمی جۆراوجۆر بەلایەنگری لە کۆمەڵەی شۆرشگێری زەحمەتکێشان نووسرا. هەروەها لەسەر گرد و کێوەکانی ئاوایی‌یەکان دەوروبەری کامیاران ئاگری سووری ٢٦ی ڕێبەندان کرایەوە و بووە هۆی شایی و خۆشی خەلکی ناوچەکە و دەنگدانەوەیەکی گەورەی هەبوو . ئەوشووینانەی وا شیعار نووسرابوون، بریتین لە ((پارکی شاهید)), ((تەپەی پاسگا)) و ((تەپەی پیرمحەمەد)) و هەروەها دیوارەکانی زوربەی مەدرەسەکانی شار.

★★★

سەقز

بە نزیك بوونەوەی ٢٦ ی ڕێبەندان،ڕۆژی کۆمەڵە، تراکت و پوستری کۆمەڵە بە بۆنەی ئەم ڕۆژەوە لە هێندێك لە گەڕەکەکانی شار بڵاو بووەوە. هێزەکانی ڕژیم کە لە ڕۆژی ٢٢ی ڕێبەندان شاهیدی خۆپیشان دانی خەڵك بە دژی ڕژیم بوون، بۆ بەرگری لە هەر چەشنە جم و جوڵێکی چاوەڕوان نەکراو حاڵەتی ئامادە باشیان بە خۆوە گرتبوو.

★★★

www.iran-archive.com

سنە- چەم شار

بە پێی هەواڵێك لە چەم شاری سنە، ئێوارەی رۆژی سێشەممە ٢٥ی رێبەندان بۆ رێز گرتن لە رۆژی کۆمەڵە لە سەر نووچکی کێوی "گڵەموور" لە رووبەڕووی پایگاکانی پارێزەری پادگانی محمد رسول الله ئاگرێکی گەورە کرایەوە کە لە ئاوایی‌یەکانی خلیچیان، قوڵیان، ساتیڵە، سورازە، نەنەڵە، نایسەر، گرێزە، و هەوەها لە بەشێ لە شاری سنەوە دەبیندرا. هەر ئێوارەی ئەو رۆژە دوو ئاگری تر کرایەوە، یەکێکیان لە جێگایەك بوو کە بە باشی لە ئاوایی‌یەکانی باوەرێز، نایسەر، کۆڵەمەرد، باخچە مریەم و بەشێك لە ئاوایی‌یەکانی لەیلاخەوە دەبیندرا. ئاگرەکەی دیکە لە بان دۆڵی هەنجیران کرابووەوە.

جێگای وەبیر هێنانەوەیە کە ئەو شوێنانەی ئەو ئاگرانەی لێ کرابووەوە بیر هێنەرەوەی زۆربەی حەماسەکان و قارەمانیەتی پێشمەرگەکانی کۆمەڵەیە کە بۆ خەڵکی ناوچەکە و شاری سنە زۆر ناسراوە.

ئەوێهەنگ

رۆژی ٢٥ی رێبەندان سەعات ٥ی ئێوارە لە ئاوایی ئەوێهەنگ کۆمەڵێکی زۆر لە لایەنگرانی کۆمەڵەی شۆڕشگێڕی زەحمەتکێشانی کوردستانی ئێران بە کردنەوەی ئاگرێکی گەورە لە ٣ کێوی بەرزی ئەم ناوچەیە بە ناوەکانی کوچکەسوور، پایەگای خانی جەبار و کێوی ئالاژی، رێزیان لە ٢٦ی رێبەندان،رۆژی کۆمەڵە گرت. هەروەها هەر ئەو رۆژە لە لایەن کۆمەڵێکی‌تر لە لایەنگرانی کۆمەڵە بە گەچ لە دەورووبەری ئاوایی بە خەتێکی گەورە شیعاری بژی کۆمەڵەی شۆڕشگێڕی زەحمەتکێشانی کوردستانی ئێران و بژی ٢٦ی رێبەندان رۆژی کۆمەڵە، نووسرابوون. شەوی ٢٦ی رێبەندان لە لایەن هێزەکانی رژیمەوە تەقەیەکی زۆر لە ئاگرەکان دەکرێ و بەم جۆرە هێزەکانی رژیم دژایەتی خۆیان لەگەڵ ئەم رۆژە نیشان دەدەن و بەیانی ئەم رۆژە دەست دەکەن بە پاك کردنەوەی شیعارەکان.

رێپۆرتاژی مەراسیمی رۆژی کۆمەڵە لە شاری وان ی تورکیە

مەراسیمی رێزگرتن لە رۆژی کۆمەڵە لەشەوی ٢٢ی رێبەندان لە سەعات ٧/٥ی دوانیوە رۆ بەکاتی تورکیە دەستی پێکرد و زیاتر لە٦٠ کەس لە ئەندامان و لایەنگرانی کۆمەڵە لەو مەراسمەدا بەشداریان کرد .ئەمە لە حاڵێکدا بوو کە هێندیك گیروگرفت لەوانە فشاری ئەمنیەتی لەلایەن پۆلیسی تورکیەوە بە سەریانەوە بوو و مەجبوور بوون کەمەراسیمەکە بەشێوەی نیوەنهێنی بەرێوەبەرن.

سەرەتای مەراسیمەکە بەسرودی ئەنتەرناسیونال دەستی پێ کرد، پاش دەقەیەك بێدەنگی بۆ یادی گیانبەختکردووان، پەیامی کۆمەڵە لەلایەن هاوڕێ ئەمجەدی عەزیزی‌یەوە پێشکەش کرا و پاشان پەیامی پیرۆزبایی ئەندامان ولایەنگرانی کۆمەڵە لەشاری وان لەلایەن هاوڕێ سەردار دژاگاوە پێشکەش بە بەشداربووان کرا ، دواتر چەند پەیامی پیرۆزبایی خوێندرانەوە، لەوانە پەیامی پیرۆزبایی ئەندامان و لایەنگرانی حیزبی دیموکراتی کوردستانی ئێران، وان- تورکیە، پەیامی پیرۆزبایی کومیتەی نورویژی کۆمەڵە- پەیامی پیرۆزبایی لە لایەن هاوڕێ محی‌الدین سەنگاب و پەیامی پیرۆزبایی لە لایەن هاوڕێ هەژیر نینا و هەروەها پەیام بۆ خانەوادەی گیانبەختکردووان کە پەیامی کۆنفرانسی ساغ کردنەوەی کۆمەڵە بوو پێشکەش کران. بەرنامەکە بە چەند شیعرو سرووود و گۆرانی رازایەوە و هەروەها بەشی دووەمی ئەو بەرنامەیە بە گۆرانی و هەڵپەرکێ و پەزیرایی کردن لە میوانان تاکوو درنگانێك درێژەی کێشا.

هونەرمەندی ئەو مەراسمە هاوڕێ غولامی فەلاحی بوو کە بەرنامەکەی بە دەنگی خۆشی رازاندەوە.

پەیامی هاوڕێیانی کۆمەڵە لە شاری وان ی تورکیە

بەرێزان بەشدار بووانی مەراسمی رێزگرتن لە ٢٦ی رێبەندان رۆژی کۆمەڵە!

ئاگادارن دروست ٢٢ ساڵ لەوە پێش لە رۆژێکی وەها دا و لە رۆژی گیانبەخت کردنی هاوڕێ حەمە حسینی کەریمی هەڵسووڕانی ئاشکرای خۆی راگەیاند، ٣١ ساڵ خەباتی ئاشکرا و نهێنی و ژیانی پڕ هەڵس و کەوت پڕ لە شانازی کۆمەڵە تۆشەبەری خەباتی ئێستا و روناك کەری رێگای داهاتومانە.

کێ هەیە نەزانی لە ١٠ ساڵی رابردوودا بۆشایی فەعالیەتی سیاسی و عەمەلی کۆمەڵە لە کوردستان کەلێنێکی هێندە گەورە بوو کە نەك هەر هێزە سیاسی‌یەکانی دەرەوەی ئێران بەڵکوو خەڵکی کوردستانیش بە ئاشکرا هەستیان پێ دەکرد. بۆیە ئێمە و هەموو ئەو هاوڕێیانەی تەشکیلات و خەڵکی زەحمەتکێشی کوردستان ئەوانەی وا بە هەق کۆمەڵەن چ لە باری سیاسی و چ لە باری پێوەندی چینایەتی‌یەوە ئەرکی سەرشانیان بوو کە ئەم بۆشایی‌یە پڕ بکەینەوە، هەر وەك ئاگادارن دوای ٣دەیە لە خەباتی کۆمەڵە دروست لە هاوینی ساڵی ١٣٧٩ دا بوو کە رەوتی شۆڕشگێڕی بە ناو کۆمەڵە بڕیای ساغ کردنەوەی کۆمەڵەیان راگەیاند و دوا بە دوای ئەوە و بە گرتنی کۆنفرانس ئالای کۆمەڵەی راستەقینە و خەڵکی بەرز کرایەوە، ساغ کردنەوەی کۆمەڵە هەر بە تەنیا ساغ کردنەوەیەکی تەشکیلاتی وەك ساڵی ٧٠-٧١ نەبوو بەڵکوو ساغ کردنەوەیەکی سیاسی ستراتژیانە بووە. دروست لە وەها رەوتێك دایە کە ئێمەش خۆمان بە بەشدار و سەهیم دەزانین.

کۆمەڵەی زەحمەتکێشانی کوردستانی ئێران ساغ دەبێتەوە هەتا هەڵسووڕاوی ریزی پێشەوەی زەحمەتکێشانی کوردستان بێت کۆمەڵە زەحمەتکێشانی کوردستانی ئێران ساغ دەبێتەوە تا هەڵسووڕانی بە کردەوەی خۆی تێکەڵ بە رەوتی بزووتنەوەی شۆڕشگێڕانەی سەراسەی ئێران و کوردستان بکاتەوە. کۆمەڵەی زەحمەتکێشانی کوردستانی ئێران ساغ دەبێتەوە هەتا شانازی ئاڵ و گۆڕی بنەڕەتی لە ژیانی کۆمەڵانی خەڵکی کرێکار و زەحمەتکێشی کوردستان بۆ خۆی تۆمار بکات.

بە پێچەوانەی پڕو پاگەندە و تەبلیغاتی نەیارانی کۆمەڵە ئێمە پێمان وایە و لە سەر ئەوە پێ دادەگرین کە بەهێزکردنەوەی کۆمەڵەی شۆڕشگێڕی لە لایەکەوە گەشانەوەی ئاگری خەباتی چینایەتی و سوسیالیستی و عەداڵەت خوازانەیە و لە بڵاو کردنەوەی ئاگاهی سۆسیالیستی لە ناو لاوانی شۆڕشگێڕ و موعتەرز و کۆمەڵەی شۆڕشگێڕ رێکخراوی کرێکاران هوشیار و لاوانی موعتەرز بە هەر چەشنە ستەمێك، ژنانی ئازادی خواز و بەرابەری تەڵەب، روناکبیرانی سادق و شۆڕشگێڕە سەرجەم ئەو هێزە مەزن و کۆمەڵایەتی‌یە کە باڵی چەپ و روو لە گەشە لە کوردستان پێك دێنن.

دەبا ئێمەش هێزو تواناکانی خۆمان بخەینە پاڵ ئەو رەوتە و هەنگاو بە هەنگاو لەگەڵ کۆمەڵانی بەش مەینەت و چەوساوەدا بەرەو ئازادی لە هەر چەشنە بێ‌مافی و بێ‌عەداڵەتی‌یەك هەنگاوی گورجو قایم تر هەڵگرین.

بەرێزان با ئێمەش خۆمان رێك خەین و ئاڵقەی رێکخراوی کۆمەڵەی شۆڕشگێڕی زەحمەتکێشانی کوردستانی ئێران موحکەم و پتەوتر بکەین

بژی سوسیالیزم، بژی کۆمەڵە بژی خەبات بۆ ئازادی

رێکخراوی کۆمەڵەی شۆڕشگێڕی زەحمەتکێشانی کوردستانی ئێران. وان، تورکیە

iran-archive.com

مەراسمی ڕۆژی کۆمەڵە لە شاری ستۆکهۆڵمی سوئێد:

ڕۆژی ١٥ی ڕێبەندان، ڕێکەوتی ٣ی مانگی فێوریە، لە ڕێ و رەسمێکی شکۆداردا، لە ستوکهوڵمی پایتەختی سوئید جەژنی ڕۆژی کۆمەڵە بەڕێوە چوو.

بە دوای مەراسمی گەرم و گوڕ و پڕ لە ڕەونەقی ڕۆژی کۆمەڵە لە شاری تۆرۆنتۆی کانادا، پێرێ ئێوارە، لە شاری ستوکهوڵمی پایتەختی سویدیش، یادی ڕۆژی ٢٦ی ڕێبەندان بەرێز گیرا. ئەم بەرنامەیە کە بە بەشداری ٧٠٠ کەس لە کەسایەتی‌یە سیاسی‌یەکانی کورد و ئێرانی، دۆستانی کۆمەڵە و هاوڕێیانی تەشکیلاتی بەڕێوە چوو، یەکێك لە گەرم و گوڕترین و ڕێك و پێك ترین مەراسیمەکانی ڕۆژی کۆمەڵە لە ساڵانی ڕابوردوودا بوو.

بەرنامەی ڕۆژی کۆمەڵە بە سروودی ئەنترناسیونال، سروودی هاوپشتی خەباتی جیهانی هەموو چینی کرێکار و چەوساوە دەستی پێکرد و پاشان بۆ ڕێز گرتن لە هەموو گیان بەخت کردوانی ریزەکانی کۆمەڵە و هەموو خەباتکارانی گیان بەخت کردووی ڕێگای ئازادی و سۆسیالیزم دەقیقەیەك بێدەنگی ڕاگیرا. بێ دەنگی‌یەکە بە نەغمەکی پیانۆی هاوڕێی هونەرمەند فەریبورزی فەخاری شکا لە حالێکدا کە دوو نەوجەوانی تازە پێ گەیشتوو دو تاجە گوڵی ڕازاوە و جوانیان پێکەش کرد و بە شوێن ئەوەش دا پەیامی کۆنفرانسی ساغ کردنەوەی کۆمەڵە بۆ خانەوادەی گیان بەخت کردوان بە دەنگێکی ڕەسا خوێندرایەوە.

ئەم سەحنەیە وەها بینەرانی گرتە ژێر تەئسیری خۆیەو و کەش و هەوایێك وەها پڕ لە سۆزی پێك هێنا کە تا ئاخری مەراسمەکە هەر بەردەوام بوو.

پەیامی کۆمیتەی ناوەندی کۆمەڵەی شۆڕشگێڕی زەحمەتکێشانی کوردستانی ئێران بە بۆنەی ڕۆژی ٢٦ی ڕێبەندانەوە لە لایەن هاوڕێ ناسری حیسامی، سیمای ناسراوی کوردستان و ئەندامی کۆمیتەی ناوەندی کۆمەڵەوە خوێندرایەوە. ئەم وتارە، کە بەو پەری دیقەت و عەلاقەوە لە لایەن بەشدار بووانی مەراسمەکە و لە بێدەنگی‌یەکی تایبەت دا پێشکەش کرا، گرینگترین خاڵەکانی سیاسەت و هەڵوێستەکانی کۆمەڵەی لە سەردەمی ئێستایدا لە خۆ گرتبوو.

لە بەشێك لەو پەیامەدا هات بوو:

"...ئێمە لەم بڕوایە داین کە ئەزموونی حەڤدە ساڵەی حیزبی کۆمۆنیستی ئیران، چاو پێدا خشاندنەوەیەکی ڕەخنەگرانەی پێویستە. ئەم تەجرەبەیەش، وەکوو هەموو دیاردە و ڕووداوە سیاسی و کۆمەڵایەتی‌یەکان، دەبێ بە لەبەر چاوگرتنی سەردەمی دیاریکراوی خۆی لێك بدرێتەوە. ئەوکات یەکێك لە گەورەترین و خوێناوی‌ترین شاڵاوەکانی کۆنەپەرستیی سەدەی بیستەم بۆ سەر جووڵانەوەی کرێکاری و کۆمۆنیستی و ئازادیخوازانە لە ئێرانی ژێر دەسەڵاتی ڕژیمی ئیسلامی‌دا کەوتبووە گەڕ و مەترسیی لەناو چوون و سڕینەوەی هەموو ئاسەوارێکی ئازادی و سۆسیالیزم لە ئارادا بوو، مەترسیی ئەوە لە ئارادا بوو کە بزووتنەوەی سۆسیالیستیی ئێران وەها تارومار و شپرزە بکرێت کە ئیمکانی پێك هێنانی حیزبی چینی کرێکاری ئێران، کە ئاواتی لەمێژینەی خودی کۆمەڵەش بوو، بۆ دەیان ساڵ یان بۆ نەسلێکی تریش کوێر بێتەوە. لە وەها سەردەمێك دابوو کە کۆمەڵەی شۆڕشگێری زەحمەتکێشانی کوردستانی ئێران کەوتە خۆ بۆ پەلە کردن لە پێك هێنانی حیزبێك کە بتوانێ لە سەنگەری کوردستانەوە لەمپەرێك لەبەرابەر لافاوی کۆنەپەرستیی‌دا ببەستێت و لە پەرەوازە بوون و پەرت و بڵاویی زیاتری کۆمۆنیستەکان بەرگری بکات و باڵی چەپ و ڕادیکاڵی ئەوان لەنێو خۆی‌دا کۆکاتەوە.

گیانی فیداکاری و خۆنەویستی، گیانی خۆ بەخت کردن بۆ ئامانج و ئارەزووی گەورە، ئەو دەم و ئێستاش جێگای ڕێزە، بەڵام ئێمە ئەو ڕاستی‌یە لە خۆمان و لە خەڵك ناشارینەوە کە پرۆژەی حیزبی کۆمۆنیستی ئێران، سەرەرای هەموو هەوڵ و تێکۆشانی بێدرێغ و ماندوویی نەناسانەی کۆمەڵە، نەی‌توانی ببێتە پرۆژەیەکی سەرکەوتوو. بێ‌ئینسافی‌یەکی گەورە دەبێ ئەگەر تاوانی ئەو سەرنەکەوتنە بخرێتە ئەستۆی کۆمەڵە و هەڵسووڕاوانی. بەپێچەوانە، گرفتی سەرەکی حیزبی کۆمۆنیست، گرفتێك کە هەرگیز نەیهێشت ئەو حیزبە ببێتە حیزبێکی سیاسی ڕاستەقینە لە ئێراندا، ڕێك بریتی لەوە بوو کە هەوڵ و تێکۆشانی کۆمەڵە بەتەنیا بۆ بەسەرکەوتن گەیاندنی وەها پرۆژەیەك ڕەسایی نەدەکرد و دەستێکیش کە لە شوینەکانی تر بۆ بەشداری لەم پرۆژەیە درێژ کرا، زۆر بێ‌توانا و کز و بێ پێگەی کۆمەڵایەتی بوو...

لە بەشێکی تر لە پەیامی کۆمیتەی ناوەندیی کۆمەڵەدا ئاماژە بەوە کرابوو کە:

کۆمەڵە، ریکخراوی کرێکارانی وشیاری کوردستانە کە بە جیهان بینی و میتۆدی مارکسیستی تەیارە و لە ناو بزووتنەوەی شۆرشگێرانەی کوردستانیشدا سەربەخۆیی سیاسی چینی کرێکار دەپارێزێ. کۆمەڵە حیزبی چینی چەوساوەیە، حیزبی ئەو زۆرایەتی‌یەی کۆمەڵگای کوردستانە کە بەدرێژایی ژیانیان بێ‌ماف و ڕێز لێنەگیراو بوون، ئەوانەی بەدرێژایی مێژوو پامال و پێخوستی زۆرداران و دەسەڵاتدران بوون، کۆمەڵە بۆ وشیار کردنەوە و ڕێکخستن و بەسەرکەوتن گەیاندنی ئەوان هاتۆتەدی و تێدەکۆشێ. ئەمانە، پێناسەی سەرەکی و نەگۆڕی کۆمەڵەن...

ئەمجار ڕوو دەکەینە هاورێیانێك کە لەژێر ناوی "لایەنگرانی ئیتیحادی کۆمەڵە"دا کار دەکەن. ئێمە هەوڵەکانی ئێوە بە دڵسۆزی و هەست بە مەسئوولیەت کردن بەرامبەر بە داهاتووی کۆمەڵە دەزانین و ستایشی پەرۆشیی و خەمخۆریتان دەکەین. خۆشتان بەشاهید دەگرین کە لەم ماوەیەدا بەزمانی هاوکاری دواوین و زوربەی پێشنیارەکانی ئێوەمان سەربارەت بە هاوکاری و کاری هاوبەش قبوول کردووە لە حاڵێکدا کە خەتی زاڵ بەسەر کۆمیتەی ناوەندیی حیزبی کۆمۆنیستی ئێران و سازمانی کوردستانی ئەو حیزبە هەموو قسە و پێشنیارێکی لەم بارەیەوە ڕەت کردۆتەوە. وەختی ئەوە هاتووە کە ئێوە ڕاشکاوانە هەڵوێست بگرن و ڕاستی‌یەکان لەبارەی هەوڵەکانی تا ئێستاتان ئاشکرا کەن. ئێوە بەهەق هەوڵەکانتان لەسەر ئەساسی کۆکردنەوەی هەموو هێزەکان و کەسەکان لەژێر ئاڵای کۆمەڵەیەکی سۆسیالیستی بەرفراوان دامەزراندبوو، لەحاڵێکدا ڕەهبەریی حیزبی کۆمۆنیستی ئێران و سازمانی کوردستانی ئەو حیزبە نەك هەر بۆ هیچ چەشنە پرۆژەیەك لە پێناو وەها ئامانجێك ئامادە نین؛ بەڵکوو تەنانەت خەریکن زەمینە بۆ ئەوە خۆش دەکەن کە لە بەڵێن و بڕیارەکانی کۆنگرەکەی خۆشیان لەبارەی بەڕێوە بردنی دیالۆگ و ڕێفراندۆم لەسەر لابردنی حیزبی کۆمۆنیستی ئێران پاشگەز بنەوە. لە هەل و مەرجێکی وەهادا کە ڕێگایەکی بەینابەینی وجوودی نەماوەتەوە، هەر سیاسەتێك یا کردەویەك کە لە خێرایی و بەرینیی پەیوەست بوون بە کۆمەڵە کەم کاتەوە و خەڵك لە دوودڵی و چاوەڕوانی‌یەکی بێ‌بناغەدا ڕاگرێ، هەڵەیەکی زیانبارە. هیچ شتێك بێجگە لە هەڵوێستی ڕاشکاوانە ناتوانی بە ئامانجە ڕاگەیەندراوەکانی ئێوە خزمەت بکا. ئێوە و هەموو خوازیارانی تەقویەتی خەتی کۆمەڵە دەبێ بزانن کە کۆمەڵەی زەحمەتکێشان وەکوو واقیعییەتێکی بەرچاو جێی خۆی گرتووە و چەسپاوە و هیچ قودرەتێك نی‌یە کە بتوانێ بەرەو دوا بیباتەوە. بەدی هاتنی ئاواتی کۆمەڵەیەکی بەرفراوانی جەماوەریش تەنیا لەژێر ئەم ئاڵایەدا مومکینە. بێ ئەم لاولا پشتی کۆمەڵە بگرن و بەهاتنی بەکۆمەڵتان بۆ ناو حیزبی خۆتان هێز و تینێکی تازەی پێ ببەخشن. بەتایبەت پێویستە کە ئێوە پێش کۆنگرەی داهاتوومان نەخش و

www.iran-archive.com

کاریگەریی خۆتان لەناو کۆمەڵە دەست پێبکەنەوە..."

بە کۆتایی هاتنی پەیامی کۆمیتەی ناوەندیی کۆمەڵە و لە نێو چەپڵە ڕێزانی گەرم و گوڕ و دوور و درێژی بەشدار بووەکان دا، ژمارەیەکی زۆر لە بەشدار بووانی مەراسیمی ڕۆژی کۆمەڵە بەرەو کاک ناسری حیسامی چوون و پیرۆزبایی خۆیانیان بە بۆنەی ساغ بوونەوەی کۆمەڵە و بە بۆنەی ناوەرۆکی وتارەکەوە ڕاگەیاند.

ژمارەیەکی بەر چاو لە حیزبە سیاسی‌یەکان پەیامی پیرۆزبایی‌یان بە بۆنەی ڕۆژی کۆمەڵەوە نارد بوو، کە بۆ ئاگاداری بەشدارانی مەراسیمەکە خوێندرایەوە، لەوانە: حیزبی دیموکراتی کوردستان، کومیتەی سوئید، یەکیەتی نیشتمانی کوردستان، کومیتەی ڕێکخستنەکانی سوئید، پارتی کاری سەر بەخۆ کوردستان، پارتی یەکیتی کورد لە سوریا، ڕێکخستنی ئوروپا، پارتی سەربەخۆیی کوردستان- کۆمیسۆنی پەیوەندی‌یەکان، وتەبێژ و مەسئوولی هەماهەنگی تریبونالی نێونەتەوەیی- ئاغای کامبیز ڕوستا، ناوەندی دیالۆگ-کاک تاهیر خالدی و ئەوانی تر.

هەروەها مامۆستا عومەری عەسری، تێکۆشەری لە مێژینەو کەسایەتی ناسراوی کوردستان، پەیامێکی خۆی و تێکۆشەر و دۆستێکی دێرینی دیکەی کۆمەڵە، مامۆستا ڕەحمان شکاکی، خوێندەوەو و وێرای پیرۆزبایی لە ساغ بوونەوەی کۆمەڵە بە هەست و سۆزێکی تایبەتەوە نەزەرو تێبینی‌یەکانی خۆی ڕاگەیاند.

ئەو هونەرمەندانە هەر لە مۆسیقا ژەنەکانەوە هەتا دەنگ خۆشەکان، لە لایەن جەماوەری بەشدار بووانی مەراسیمەکەوە پیشوازیەکی گەرمیان لێ کرا و بە چەپڵە ڕێزانی چەند جارەوە وەرگێران. هونەرمەندانی ناسراو کاک ناسری ڕەزازی، خانمی مەرزیەی فەریقی، کاک نەجمەی غولامی، کاک میکائیل و کاک بەکری لەگزی و بە یارمەتی کۆمەڵێك مۆسیقا ژەنی دەست ڕەنگین و بە توانا کۆڕێکی گەرمی سروود و گورانی‌یان پێشکەش کرد و هەست و هۆشیان هێنایە جۆش.

شایانی باسە کە لە چەندین شاری دەورروبەری ستۆکهۆڵمەوە، دۆستان و عەلاقەمەندانی مەراسیمی ڕۆژی کۆمەڵە بە ژمارەیەکی زۆر ئۆتۆبووس و ماشینەوە بۆ بەشداری لەو ئێوارەکۆڕەدا هاتبوون.

لە جەرەیانی بەڕەێوە چوونی مەراسیمەکەدا، لەگەڵ دەیان کەس لە بەشدار بووەکان موساحەبە کرا و ڕاو نەزەری ئەوان لە سەر ساغ بونەوەی کۆمەڵە و شتی لەو بابەتە خوازرا.

لەو مەراسمە دا زۆرێك لە بڵاوکراوەکانی کۆمەڵە، وێرای شریت و سی.دی. هونەریی، بۆ فرۆش داندرا بوو کە فرۆشێکی بەرچاویان هەبوو.

مەراسیمی ڕۆژی کۆمەڵە لە ستۆکهۆڵم، بەدوای شایی و هەڵپەرکێ‌یەکی گەرم و گور و لە نێوان شایی و خۆشی هەمووان دا، لە درەنگ وەختی شەودا کۆتایی پێ‌هات.

***

ڕیپۆرتاژی بەڕێوەچوونی مەراسیمی ڕۆژی کۆمەڵە لە یۆتیبۆری سوئێد

لە درێژەی زنجیرە مەراسیمە شکۆدارەکانی ڕۆژی کۆمەڵە لە دەرەوەی وڵات، ئێوارەی ڕۆژی ٢٢ی ڕێبەندان، ڕێکەوتی ١٠ی فیوریە، مەراسیمێکی گەورە و گەرم و گوڕ و پڕ لە هەست لە شاری یۆتێبۆری سوید بەڕێوە چوو.

بەدوای بەڕێوەچوونی سەرکەوتووانەی ئاهەنگی ڕۆژی ٢٦ی ڕێبەندان لە شاری ستۆکهۆڵمی پایتەختی سوید، لە یۆتێبۆری کە دووهەمین شاری گەورەی وڵاتی سویدە، مەراسیم و جەژنی ڕۆژی کۆمەڵە بە بەشداری زیاتر لە ٣٠٠ کەس لە نوێنەرانی حیزبە سیاسی‌یە کوردی‌یەکان، حیزبە و گروپە چەپە ئێرانی‌یەکان، کەسایەتی‌یە سیاسی‌یەکانی ئێرانی و کوردی دانیشتووی شاری یۆتێبۆری، کادر و پێشمەرگە دێرینەکان و لایەنگران و دۆستانی کۆمەڵە لە فەزایەکی گەرم و گوڕ و پڕ لە زەوق و شەوقدا بەڕێوە چوو.

ئەو مەراسیمە کە لە سەعات شەشی ئێوارەوە دەستی پێکرد و هەر دەهات قەرەباڵغتر دەبوو، تا کاتی نیوەشەو درێژەی هەبوو و وتاری سیاسی، شیعر و سرود، پەیامی پیرۆزبایی، گۆرانی و هەڵپەرکێ لەخۆ دەگرت. تایبەتمەندیی جەژنی ڕۆژی کۆمەڵە لە یۆتێبۆری لەوەدا بوو کە زۆر هەست بزوێن و پڕلە ئیحساساتی دڵسۆزانە بەرامبەر بە کۆمەڵە و مێژووی خەباتکارانەی بوو. بەوتەی زۆرکەس لە بەشداربووەکان، ساڵەها بوو کە کادر و پێشمەرگە کۆنەکان کە بەشێکی بەرچاویان بریندارانی شەڕی شۆڕشگێڕانەی کوردستان بوون، لە فەزایەکی ئاوا خۆماڵی و یەکگرتووانەدا و ئاوا بە سەرو دڵخۆشیی لە دەوری یەکتر کۆ نەبووبوونەوە. دۆستان و هاوسەنگەرانی دێرین پڕبەدڵ یەکتریان لە باوەش دەگرت و بە بۆنەی ساغ بوونەوە و هەستانەوەی کۆمەڵەی شۆڕشگێڕی زەحمەتکێشانی کوردستان کە هێلانەی هاوبەشی هەموویان و حیزبی خەباتکاری گشتیان بوو پیرۆزبایی‌یان لەیەکتر دەکرد، بیرەوەری کۆن دەبووژایەوە و پەیمان نوێ دەکرایەوە، هەمووان هەستیان بەوە دەکرد کە بە جیا بوونەوەی کۆمەڵە لە حیزبی کۆمۆنیستی ئێران و دەست پێکردنەوەی هەڵسووران بەناوی کۆمەڵەی شۆڕشگێڕی زەحمەتکێشان نەك هەر لاپەرەیەکی نوێ لە مێژووی ڕەوتی سۆسیالیست و پێشکەوتنخوازی کوردستاندا هەڵدراوەتەوە، بەڵکوو سەرلە نوێ ئاسۆیەکی تازە لە بەرابەر تێکۆشانی سیاسی خۆیاندا بەدی هاتووە. هەموو کەس خۆی بە بەشێك لە جووڵانەوەی گەورەی ساغ بوونەوەی کۆمەڵە دەزانی و ئەو هاوبەستەگی‌یە نموونەوارەی جارانی ڕێزەکانی کۆمەڵە جارێکی تر لەنێو هاورێیاندا سەری هەڵدابووەوە. زۆر کەس چاوەڕوانی ئەو گشتە پشتیوانی‌یەی نەدەکرد و بەم بۆنەیەوە ورەکان بەرز ببوونەوە و خاترجەمی و بروابەخۆیی بەرەو سەر چووبوو.

بەدوای کرانەوەی مەراسیمەکە بە سرودی ئەنترناسیۆناڵ و بەخێرهێنانی میوانەکان و ڕاگرتنی دەقیقەیەك بێدەنگی بۆ ڕێز گرتن لە یادی ئازیزی گیان بەخت کردووان، وتاری سیاسی ڕۆژی کۆمەڵە لەلایەن ئەدیبی ناسراوی کوردستان و ئەندامی کۆمیتەی ناوەندیی کۆمەڵە، کاك ناسری حیسامی، خوێندرایەوە. ئەم وتارە کە سەرخەتی سیاسەت و هەڵوێستەکانی ئێستای کۆمەڵەی شۆڕشگێری زەحمەتکێشانی کوردستانی ئێرانی لەخۆ گرتبوو، سەرنج و عەلاقەی بەشداربووانی ڕاکێشا و چەندین جار بە چەپڵەی پشتیوانی پێشوازی لێکرا.

بەدوای کۆتایی وتاری ڕۆژی کۆمەڵەدا، پەیامی ئەو حیزبە کوردی و ئێرانی‌یانە خوێندرایەوە کە لە مەراسیمەکەدا بەشداری‌یان کردبوو، لەوانە: حیزبی دێمۆکراتی کوردستانی ئێران، کۆمەڵەی کولتووری کوردستان لە یۆتێبۆری، سازمانی کارگرانی انقلابی ئێران (ڕاه کارگر)، اتحادی چەپی کارگری ئێران، ژمارەیەك لە تێکۆشەرانی کۆمۆنیستی دانیشتووی سوید، کانوونی زیندانیانی سیاسی ئێران لە تاراوگە و هتد.

هەر وەها لەو مەراسیمەدا کۆمەڵێك لە پێشمەرگە دێرینە بریندارەکانی کۆمەڵە دانیشتووی سوید لە پەیامێکی گەرم و پڕلە سۆز و خۆشەویستیی‌دا، وێڕای پیرۆزبایی لە ٢٦ی ڕێبەندان، ڕۆژی کۆمەڵە، پشتیوانی خۆیان لە ساغ بوونەوەی کۆمەڵە دەربڕی و ئاواتی سەرکەوتنیان بۆ خواست. هەروەها هاوڕێی قەدیمی و فەرماندەی نیزامیی ناسراو کاك غولامی زەبەردەست پەیامێکی بەناوی ☜

فه‌رمانده‌ی پێشووی گوردانی شوان پێشکه‌ش کرد و له‌و په‌یامه‌دا پشتیوانی گه‌رمی خۆی له‌ پرۆژه‌ی ساغ کردنه‌وه‌ی کۆمه‌ڵه‌ی شۆڕشگێری زه‌حمه‌تکێشانی کوردستانی ئێران ده‌ربڕی و به‌تایبه‌ت بانگه‌وازی بۆ تێکۆشه‌رانی شاری سنه‌ نارد که‌ گه‌رم و گورتر له‌ جاران پشتیوانیی له‌ حیزبی رادیکاڵ و شۆڕشگێری خۆیان بکه‌ن. هه‌روه‌ها که‌سایه‌تی و تێکۆشه‌ری کورد کاك ... په‌یامێکی دۆستانه‌ و گه‌رم و گوڕی به‌بۆنه‌ی رۆژی کۆمه‌ڵه‌وه‌ نارد و ئاواتی سه‌رکه‌وتنی بۆ کۆمه‌ڵه‌ی زه‌حمه‌تکێشان ده‌ربڕی.

شایانی باسه‌ که‌ له‌ مه‌راسیمی رۆژی کۆمه‌ڵه‌ له‌ شاری یۆتێبۆری، جێگا و رێگایه‌کی باش ته‌رخان کرابوو بۆ نواندن و فرۆشتنی کتێب و نامیلکه‌ و گۆڤاره‌کانی کۆمه‌ڵه‌ که‌ پێشوازی‌یه‌کی باشی لێکرا.

له‌به‌شی دووه‌می ئه‌و ئاهه‌نگه‌دا هونه‌رمه‌ندانی خۆشه‌ویست کاك به‌کری له‌گزی، کاك ئه‌سعه‌دی ره‌زازی و کاك ئیسماعیلی قادری به‌ پێشکه‌ش کردنی گۆرانی و سرودی شاد و شۆڕشگێرانه‌ جۆش و خرۆشێکی تایبه‌تیان به‌ رێ و ره‌سمی ساڵرۆژی ده‌ست پێکردنی هه‌ڵسوورانی ئاشکرای کۆمه‌ڵه‌ به‌خشی و دواتریش هه‌ڵپه‌رکێ و شایی‌یه‌کی خه‌ست و خۆڵی تێکرایی هه‌موانی هێنایه‌ سه‌ر زه‌وق و شه‌وق و میوانه‌ ئازیزه‌کانی به‌سه‌ر و دڵی خۆش به‌ڕێ کرد.

مه‌راسیمی رۆژی کۆمه‌ڵه‌، که‌ به‌و په‌ری رێك و پێکی‌یه‌وه‌ به‌رێوه‌ چوو، به‌رهه‌رمی زه‌حمه‌تی گه‌لێك له‌ هاورێیان و دۆستانی کۆمه‌ڵه‌ بوو و بێگومان ته‌ئسیری باش و به‌که‌ڵکی خۆی له‌سه‌ر هه‌موان به‌جێ هێشت و به‌م جۆره‌ جارێکی دی نیشانی دا که‌ ساغ کردنه‌وه‌ی کۆمه‌ڵه‌ ده‌توانێ چ هێز و ئێنێرژی‌یه‌کی گه‌وره‌ ئازاد بکا و له‌راستیی‌دا ده‌بێته‌ هۆکارێکی گه‌وره‌ی یه‌کخستنه‌وه‌ی هه‌موو تێکۆشه‌رانی رێبازی سۆسیالیزم له‌ کوردستان و یه‌کگرتنه‌وه‌ی هه‌موو خه‌باتکارانی کۆن و نوێی ریزه‌کانی کۆمه‌ڵه‌ و گه‌رانه‌وه‌ی هیوا و ئومید به‌دوارۆژی روونی حیزبی کاك فوئاد و کاك حه‌مه‌حسێنی که‌ریمی.

***

له‌ درێژه‌ی زنجیره‌ مه‌راسیمی رێز گرتن له‌ رۆژی ٢٦ی رێبه‌ندان له‌ ده‌ره‌وی وڵات، رۆژی شه‌ممه‌ی رابوردوو، شه‌شی مانگی ئه‌سفه‌ند، رێکه‌وتی ٢٤ی فێوریه‌ی ساڵی ٢٠٠١، مه‌راسیمێکی گه‌وره‌ و گه‌رم و گوڕ له‌ شاری له‌نده‌ن پایته‌ختی بریتانیا به‌رێوه‌ چوو.

له‌و مه‌راسیمه‌دا که‌ به‌ به‌شداری زیاتر له‌ ٧٠٠ که‌س له‌ میوانه‌کانی رۆژی کۆمه‌ڵه‌ گیرا، دانیشتووانی کورد و ئێرانی شاری له‌نده‌ن، که‌سایه‌تی‌یه‌ سیاسی و رۆشنبیری‌یه‌کان، کۆمه‌ڵێکی زۆر له‌ حیزبه‌ کوردستانی‌یه‌کان و حیزبه‌ چه‌په‌ ئێرانی‌یه‌کان، رێکخراوه‌کانی ژنان و هه‌روه‌ها دۆستان و لایه‌نگرانی کۆمه‌ڵه‌ی شۆڕشگێری زه‌حمه‌تکێشانی کوردستانی ئێران کۆبوونه‌وه‌ و ئێواره‌یه‌کی پر له‌ شادی و هیوایان پێکه‌وه‌ برده‌سه‌ر و رێزیان له‌ سی و یه‌ك ساڵ خه‌باتی کۆمه‌ڵه‌ گرت.

هه‌ڵکردنه‌وه‌ی سه‌رله‌نوێی ئاڵای کۆمه‌ڵه‌ی شۆڕشگێری زه‌حمه‌تکێشانی کوردستان به‌دوای هاتنه‌ده‌ر له‌ حیزبی کۆمۆنیستی ئێران، ئه‌مساڵ شه‌وق و زه‌وق و گه‌رم و گوڕی‌یه‌کی تایبه‌ت و بێ وێنه‌ی به‌ مه‌راسیمه‌کانی رۆژی ٢٦ی رێبه‌ندان، چ له‌ نێوخۆی کوردستان و چ له‌ ده‌ره‌وه‌ی وڵات به‌خشیبوو. له‌ له‌نده‌نیش مه‌راسیمی رێزگرتن له‌ تێپه‌ڕبوونی سی و یه‌ك ساڵ به‌سه‌ر تێکۆشانی کۆمه‌ڵه‌ چ له‌ رووی ژماره‌ی به‌شداربووان و چ له‌باری فه‌زای پر هه‌ست و گه‌شبینی‌دا بێ وێنه‌ بوو.

میوانانی جێژنی کۆمه‌ڵه‌ پێشه‌کی فیلمێکیان بۆ نمایش درا که‌ نه‌قاش و فیلمبرداری به‌توانا کاك محه‌مه‌دی حه‌سه‌نخاڵی پتر له‌ بیست ساڵ له‌وه‌پێش له‌ دیمه‌نه‌ جۆربه‌جۆره‌کانی بزووتنه‌وه‌ی شۆڕشگێرانه‌ی کوردستانی هه‌ڵگرتبوو. ئه‌م فیلمه‌ به‌ پێشوازی‌یه‌کی گه‌رمی به‌شداربووانی مه‌راسیمه‌که‌وه‌ به‌ره‌و روو بوو. کاك محه‌مه‌دی حه‌سه‌نخاڵی هه‌روه‌ها پێشانگایه‌کی سه‌رنج راکێشی وێنه‌ی له‌ ژیان و خه‌باتی هێزی پێشمه‌رگه‌ی کۆمه‌ڵه‌ له‌ ساڵانی سه‌ره‌تای بزووتنه‌وه‌ی شۆڕشگێرانه‌ی گه‌لی کورد پێشکه‌ش کردبوو که‌ میوانه‌کان ده‌یان توانی به‌ دیواره‌کانه‌وه‌ چاویان لێبکه‌ن.

به‌دوای خوێندنه‌وه‌ی سرودی ئه‌نترناسیۆناڵ و راگرتنی ده‌قیقه‌یه‌ك بێده‌نگی بۆ گیان به‌خت کردووانی رێگای ئازادی و سۆسیالیزم و بزووتنه‌وه‌ی شۆڕشگێرانه‌ی گه‌لی کورد، په‌یامی کۆنفرانسی ساغ کردنه‌وه‌ی کۆمه‌ڵه‌ بۆ بنه‌ماڵه‌ی شه‌هیدان له‌لایه‌ن هاوڕێ ناسری حیسامی‌یه‌وه‌ خوێندرایه‌وه‌ که‌ پێشوازی‌یه‌کی زۆر گه‌رم و به‌سۆزی لێکرا. دواتر هاوڕێ فاروقی بابامیری ئه‌ندامی کۆمیته‌ی ناوه‌ندیی کۆمه‌ڵه‌ی شۆڕشگێری زه‌حمه‌کیشانی کوردستان وتاری سیاسی ئه‌و مه‌راسیمه‌ی پێشکه‌ش کرد که‌ له‌وێدا سه‌رخه‌تی هه‌ل و مه‌رجی ئێستا و سیاسه‌ته‌کانی کۆمه‌ڵه‌ باس کرابوو. ئه‌م وتاره‌ سه‌رنج و عه‌لاقه‌ی به‌شداربووانی بۆ لای خۆی راکێشا.

ژماره‌یه‌کی به‌رچاو په‌یامی پیرۆزبایی به‌بۆنه‌ی رۆژی کومه‌ڵه‌وه‌ له‌لایه‌ن حیزب و رێکخراوه‌کانه‌وه‌ پێشکه‌ش کرابوو، له‌وانه‌: چریکهای فیدایی خلق، اتحادیه‌ی کۆمۆنیستها یا سربداران، راه کارگر، هسته‌ی اقلیت، کۆمیته‌ی هه‌شتی مارس، رێکخراوی ژنانی کورد له‌ به‌ریتانیا، حیزبی دێموکراتی کوردستانی ئێران، حیزبی شیوعی کوردستان، و ...

شایانی باسه‌ که‌ هه‌واڵنێرانی رۆژنامه‌ی کوردی زمانی په‌یام که‌ له‌ له‌نده‌ن ده‌رده‌چێ له‌و مه‌راسیمه‌دا به‌شدار بوون که‌ رۆژی دوایی رێپۆرتاژه‌که‌یان بڵاو کرده‌وه‌. هه‌روه‌ها نوێنه‌رانی رۆژنامه‌ی فارسی‌زمانی نیمروزیش له‌ جه‌ژنی رۆژی کۆمه‌ڵه‌ به‌شدار بوون.

له‌به‌شی هونه‌ریی رێ و ره‌سمی رێزگرتن له‌ سی و یه‌کساڵ تێکۆشانی کۆمه‌ڵه‌دا، هونه‌رمه‌ندانی ناسراو و خۆشه‌ویست ناسری ره‌زازی، مه‌رزیه‌ و نه‌جمه‌ی غولامی وێرای پیرۆزبایی له‌ رۆژی کۆمه‌ڵه‌ و پشتیوانی له‌ ساغ کردنه‌وه‌ی کۆمه‌ڵه‌ی زه‌حمه‌تکێشان، سه‌ره‌تا به‌شێك له‌و سرودانه‌یان چڕی که‌ یه‌که‌م جار له‌ ساڵانی پێشوو له‌ ناو کۆمه‌ڵه‌دا خوێندبوویانه‌وه‌ و به‌م کاره‌ش سۆز و خۆشه‌ویستیی خۆیانیان به‌رامبه‌ر به‌ ره‌وتی رادیکاڵ و پێشکه‌وتنخوازی ناو بزووتنه‌وه‌ی کوردستان ده‌ربڕی و دواتریش به‌ پێشکه‌ش کردنی گۆرانی و به‌سته‌ و سرود حاڵ و هه‌وایه‌کی پرله‌هه‌ست و شادی‌یان به‌ ئێواره‌کۆڕی ٢٦ی رێبه‌ندان به‌خشی.

مه‌راسیمی ٢٦ی رێبه‌ندان له‌ شاری له‌نده‌ن، له‌ دره‌نگ وه‌ختی شه‌ودا به‌ سه‌رودڵخۆشی هه‌موان و له‌ حاڵێکدا که‌ مژده‌ی گه‌شانه‌وه‌ی کۆمه‌ڵه‌ی شۆڕشگێری له‌نێو دانیشتووانی کورد و ئێرانی وڵاتی ئینگلیسدا جێگیر کردبوو، کۆتایی پێ هات.

که‌ لاته‌رزان:

به‌ پێی هه‌واڵێك که‌ له‌ناوچه‌ی که‌لاته‌رزانه‌وه‌ به‌ ده‌ستمان گه‌یشتووه‌، بڵاو کردنه‌وه‌ی تراکت و تراکته‌کانی کۆمه‌ڵه‌ به‌ بۆنه‌ی ٢٦ی رێبه‌ندان، رۆژی کومه‌ڵه‌، که‌ به‌ سه‌ر دیواره‌کانی مزگه‌وته‌کان و چه‌ند جێگای‌تر نووسرابوون و یان بڵاو ببوونه‌وه‌، هێزه‌کانی رژیمی تووڕه‌ کرد، به‌ڵام هیچ کارێکیان له‌ ده‌ست نه‌هات. هه‌ر به‌ پێی ئه‌و گوزارشه‌ شه‌وی ٢٦ی رێبه‌ندان به‌ بۆنه‌ی رۆژی کۆمه‌ڵه‌وه‌ ئاورێکی گه‌وره‌ له‌سه‌ر کێوی "کوڕه‌میانه‌"وه‌ کرایه‌وه‌ که‌ له‌ ته‌واوی ناوچه‌که‌وه‌ ده‌بینرا.

هه‌ر له‌و شه‌وه‌دا له‌ سه‌ر کیوی "ته‌پۆڵه‌" که‌ روو به‌ ئاوایی میانه‌یه‌ ٢٦ ئاگر بۆ رێز گرتن له‌ ٢٦ی رێبه‌ندان کرایه‌وه‌ و له‌ ناو ئاوایی‌یه‌که‌ش دا خه‌ڵك و لاوه‌کان به‌ شیعاری بڕووخێ رژیم، بژی کۆمه‌ڵه‌، به‌ پێشوازی رۆژی کۆمه‌ڵه‌وه‌ چوون. هه‌ر به‌ پێی ئه‌و هه‌واڵه‌ به‌ بۆنه‌ی رۆژی کۆمه‌ڵه‌ له‌ ئاوایی‌یه‌کانی تێژتێژ، نگڵ، بیره‌، ره‌شنه‌ش.و له‌ هێندێکی‌تر له‌ ئاوایی‌یه‌کان و به‌رزایی‌یه‌کانی ناوچه‌که‌ ئاگر کرایه‌وه‌.

www.iran-archive.com

ڕیپۆرتاژی مەراسیمی بەڕێوەچوونی ڕۆژی کۆمەڵە لە وڵاتی دانمارک

ڕۆژی هەینی ١٦ی فوریە مەراسمێك لە کۆپنهاگ بە بۆنەی٣١ ساڵ هەڵسووڕانی ئاشکرای کۆمەڵە لە لایەن تەشکیلاتی کۆمەڵە لەو وڵاتە بەڕێوە چوو.مەراسمەکە لە سەعات ٧ی پاش نیوەڕۆ بە دەقیقەیەك بێدەنگی بە یادی گیان بەخت کردووانی ڕێگای سۆسیالیزم و ئازادی دەستی پێکرد.بە دوایی ئەودا سروودی ئەنترناسیونال و ڕاگەیاندنی بەرنامەکان لە لایەن بەڕێوەبەری بەرنامە هاوڕێ بەهمەنی علیار ئەندامی کومیتەی ناوەندی کۆمەڵە بەم بۆنەیەوە سوخەنڕانیەکی پێشکەش کرد.هاوڕێ بەهمەن لە قسەکانی خۆیدا هەل و مەرجی سیاسی کوردستان و هەل و مەرجی کۆمەڵەی دوایی جودایی لە حیزبی کۆمۆنیستی ئێران و هەڵسووڕانی دووبارەی خۆی بەناوی کۆمەڵەی شۆڕشگێڕی زەحمەتکێشای کوردستانی ئێران، لێك داوە. هاوکات لەگەڵ ئەو سوخەنڕانیە مەتنی فارسی ئەویش لە ناو ئەو میوانانەی کە زمانی کوردیان نەدەزانی، بڵاو کرایەوە.دوای سوخەنڕانی هاوڕێ بەهمەنی عەلیار کۆڕی موسیقی "دیار" موزیکێکی شاد و زیندویی کوردیان ئیجرا کرد. دوای ئەو پەیامی پیرۆزبایی سازمانی فورووم ئەنترناسیونالیستی، سازمانی راه کارگر، کومیتەی سازمانی دەرەوەی وڵاتی فداییان خلق ایران"اقلیت"، یەکێتی نیشتمانی کوردستان و خانەی کورد لە دانمارك خویندرایەوە.دوای خوێندنەوەی پەیامەکان، هاوڕێی هونەرمەند و ناسراوی کوردستانن ئەبووبەکری لەگزی چەند گۆرانی شادی کوردی پێشکەش کرد.

بەرنامەکە دوای سەعاتێ پشوودان لە لایەن کۆڕی موسیقی"دیار" و بەڕێوە بردن و خوێندنی گۆرانی شادی فارسی و کوردی و هەڵپەڕکێی بەشداربووان تا بەشێك لە شەو درێژەی کێشا.لەو مەراسمەدا پتر لە ٢٠٠ کەس لە هەڵسووڕاوانی سیاسی ئێرانی و کوردستانی بەشدار بوون.

ڕیپۆرتاژی مەراسیمی بەڕێوەچوونی مەراسیمی ڕۆژی کۆمەڵە لە وڵاتی هولەند

بەبۆنەی ڕۆژی کۆمەڵە، ڕۆژی ٣ی مارس لە شاری ئایندهۆونی هولەند مەراسمێك شکۆدار بە بەشداری پتر لە ٢٥٠ کەس لە میوانان، دۆستان و لایەنگرانی کۆمەڵە، نوێنەرانی هێندێك لە سازمان و حیزبە سیاسیەکان و هەروەها هەڵسووڕاوانی سیاسی و لایەنگرانی بزووتنەوەی شۆڕشگێڕانەی کوردستان بەڕێوە چوو.

مەراسمەکە بە سروودی ئەنترناسیونال، سروودی هاوپشتی جیهانی چینی کرێکار، دەستی پێکرد. دواتر بۆ ڕێز گرتن لە یادی گیان بەخت کردووانی ڕێگای سۆسیالیزم و ئازادی و بزووتنەوەی شۆڕشگێڕانەی کوردستان دقیقەیەك بێدەنگی ڕاگیرا.بە دوایی ئەودا هاوڕێ تالبی یوسفی ئەندامی کومیتەی ناوەندی کۆمەڵە قسەو باسێکی پێشکەش کرد کە لەودا لێکدانەوەی مێژوویی ٣١ ساڵەی کۆمەڵە، پرۆژەی ساغ کردنەوەی کۆمەڵە، هەل ومەرجی سیاسی ئێستای ئێران و کوردستان و بزووتنەوەی چەپ و کرێکاری و هەڵوێست و سیاسەتەکانی کۆمەڵە لێك درایەوە. قسەکانی هاوڕێ تالبی یوسفی بە ڕێز گرتن لە یادی هاوڕێ حەمە حسینی کەریمی یەکێ لە دامەزرێنەرانی کۆمەڵە و هەموو گیان بەخت کردووانی ڕێگای ڕزگاری ئینسان کۆتایی پێ هات.

لە مەراسمی ڕۆژی کۆمەڵە لە شاری "ئایندهۆون" چەند شێعر و تراکت و هەروەها پەیامی چەند سازمان و ڕێکخراوی سیاسی حویندرایەوە. لەو مەراسمەدا پێشانگایەکی وێنە لە هەزاران پێشمەرگە و خەباتکار کە بەشێکیان گیان بەخت کردووانی ریزەکانی پێشمەرگەی کۆمەڵە بوون لە لایەن هاوڕێی هونەرمەند محمد حسنخاڵی‌یەوە سەرنجی بەشداربووانی بۆ لای خۆی ڕاکێشا.مەراسمەکە لە ناو شور و شەوقی بەشداربووان دا لە کەش و هەوایەکی گەرم و دۆستانەدا کۆتایی پێ هات.

ڕیپۆرتاژی بەڕێوەچوونی مەراسیمی ڕۆژی کۆمەڵە لە وڵاتی ئاڵمان

ئێوارەی ڕۆژی شەممە ١٧ی فوریە لە شاری فرانکفۆرتی ئاڵمان بە دەعوەتی تەشکیلاتی کۆمەڵەی شۆڕشگێری زەحمەتکێشانی کوردستانی ئێران لە ئاڵمان بە بەشداری پتر لە ٨٠٠ کەس لە لایەنگانی بزوتنەوەی شۆڕشگێڕانەی کوردستان، ئەندامان و لایەنگرانی کۆمەڵە ڕێکخراو و حیزبە کوردستانی و ئێرانی‌یەکان بەڕێووە چوو.مەراسمەکە بە دەقیقەیەك بێدەنگی بۆ یادی گیان بەخت کردووانی ڕێگای سۆسیالیزم و ئازادی و بزووتنەوەی کوردستان دەستی پێکرد. دواتر سروودی ئەنترناسیونال لە لایەن کۆڕی سروودی "شۆڕش"ەوە ئیجرا کرا.سوخەنڕانی مەراسمی ڕۆژی کۆمەڵە هاوڕێ ئەبووبەکری مودەڕسی ئەندامی کومیتەی ناوەندی کۆمەڵە بوو.

هەڵسەنگاندنی هەل و مەرجی سیاسی ئێران و جێگا و شوێنی کۆمەڵە بە تایبەت دوای هاتنە دەری لە حیزبی کۆمۆنیستی ئێران لە باسەکانی هاوڕێ ئەبووبەکری مودەڕسی بوو کە دەیان جار لە لایەن بەشداربووانەوە تەشویق و پشتیوانی لێکرا.بە دوای ئەوەدا پەیامی کومیتە مەرکەزی کۆمەڵە لە لایەن هاوڕێ پەروێنی پیشیاری‌یەوە بە زمانی فارسی خوێندرایەوە کە سەرنجی بەشداربووانی بۆ لای خۆی ڕاکێشا. لە درێژەی بەرنامەکەدا کۆڕی سروودی شوڕش هەڵپەڕکێ‌یەکی بە کۆمەڵیان بەڕێوە برد.پاشان هاوڕێ حسێنی عەبدولی دوو پارچە شێعری جوانی پێشکەش بە بەشداربووان کرد.لەو مەراسمەدا هێندێك لە حیزب و سازمانە سیاسی‌یەکانی ئێرانی و کوردستانی بە بۆنەی کۆمەڵەوە پەیامی پیرۆزباییان نارد،کە بریتین لە: سازمانی فداییان اقلیت، سازمان اتحادیه فداییان خلق ایران، سازمان کارگران انقلابی ایران(راه کارگر)، یەکێتی نیشتمانی کوردستانی عێراق(ئاڵمان)، ☜

www.iran-archive.com

حیزبی ڕەنجبەران، کانوونی زیندانیانی سیاسی لە تاراوگە(فرانکفۆرت)، کۆمەڵی فرهەنگی کورد لە ئاڵمان و دەستەی نووسەرانی گۆڤاری "هاوار".

لە بەشێکی دیکە لەو مەراسمەدا هونەرمەندانی خۆشەویست و ناسراوی کوردستان کاك نەجمەی غوڵامی و کاك ناسری ڕەزازی مەراسمی ڕۆژی کۆمەڵەیان بە سروود و گۆرانی ڕازاندەوە. لەو مەراسمیدا لە لایەن هاوڕێ فەرزادی لوتفی‌یەوە پارچە شێعرێکی ڕازاوە پێشکەش کرا. تەك نەوازی هونەرمەندی کوردستانی عێراق کاك ڕزگار خۆشناو کەش و هەوایەکی تایبەتی دابوو بە مەراسمەکە.

***

ڕیپۆرتاژی بەڕێوەچوونی مەراسیمی ڕۆژی کۆمەڵە لە کانادا

ڕۆژی کۆمەڵە لە شاری تورنتۆی کانادا لە مەراسمێکی شکۆدار و گەورەی جەماوەری بەڕێوە چوو.

بە پێی هەواڵێك کە ڕێکخراوی کانادای کۆمەڵەی شۆڕشگێڕی زەحمەتکێشانی ئێران ناردوی‌یەتی، ڕۆژی شەمە ٢٧ی‌مانگی ژانویە بەرابەر بە ٨ی ڕێبەندانی ١٣٧٩مەڕاسمی ڕێز گرتن لە ڕۆژی کۆمەڵە بە بەشداری جەماوەرێکی زۆر کە نزیك بە ٨٠٠ کەس لە ئەندامان و لایەنگرانی کۆمەڵە و لایەنگرانی بزووتنەوەی شۆڕشگێڕانەی خەڵکی کوردستان و حیزب و سازمانە کوردستانی و ئێرانی‌یەکان لە ڕێ و ڕەسمێکی شکۆدار و ڕێك و پێك بەڕێوە چوو. مەڕاسمی ڕۆژی کۆمەڵە لە شاری تۆرنتۆی کانادا بە یەك دەقیقە بێ‌دەنگی بۆ ڕێز گرتن لە یادی گیان بەختکردوانی ڕێگای سۆسیالیسم و ڕێگای ئازادی و بزووتنەوەی شۆڕشگێڕانەی کوردستان، دەستی پێکرد.

بە سروودی ئەنترناسیونال،سروودی هاوخەباتی و هاوپشتی‌کرێکارانی‌جیهان، بێ‌دەنگی‌یەکە شکا. لەبەشی یەکەمی ئەم مەراسمە گەورە و شکۆدارەدا هاوڕێ ئەبوبەکری مودەرسی ئەندامی کومیتەی ناوەندی کۆمەڵە قسە وباسێکی لە سەر هەل و مەرجی ئێستای کوردستان و ئێران، ئەرکەکانی کۆمەڵە ومناسبات لە گەڵ ئەحزابی کوردستان پێشکەش بە بەشداربووان کرد.

لە بەشی دووهەمی ئەم مەڕاسمە، پەیامی ڕێکخراو، ئەحزابە کوردستانی ونێرانی‌یەکان خویندرایەوە وپاشان هونەرمەندی ناسراوی کوردستان کاك نەجمەی غولامی بە پێشکەش کردنی سروودی شۆڕشگێڕانە و گۆرانی مەڕاسمەکەی ڕازاندەوە.

پەیامەکانی پیرۆزبایی

پەیامی بەڕێزان:

عومەری عەسری _ عبدالرحمان عبداللهی

پێشەکی

خوشك و برایانی هێژا: پێشەکی بە بۆنەی ٢٢هەمین ساڵوەگەڕی ڕۆژی خۆ ئاشکرا کردنی کۆمەڵەی شۆڕشگێڕی زەحمەتکێشانی کوردستانی ئێرانەوە، پیرۆزبایی لە ئێوەی بەڕێز و هەموو ئەندامان و لایەنگرانی کۆمەڵە دەکەین. هەر لێرەشەوە سڵاو و دروودی خۆمان دەنێرین بۆ گیانی پاکی هەموو ئەو کەسانەی کە لە پێناو سەربەستی گەل و نیشتمانی خۆیاندا و بۆ بەرقەراری عەداڵەتی کۆمەڵایەتی هەوڵیان داوە و خوێنیان ڕژاوە، بە تایبەت کاك حەمە حسینی کەریمی لە ڕێبەران و دامەزرێنەرانی ڕێبازی کۆمەڵە.

بەڕێزان: ئێمە وەك کەسانێك کە هەر لە سەرەتای کاری سیاسی نهێنیانەوە هەتا دەورەی خۆ ئاشکرا کردنی کۆمەڵە و هەتا ئەمڕۆش پێوەندی دۆستانەمان پێیانەوە هەبووە و هەیە و لە نزیکەوە دەیانناسین، دەمانەوێ لەم ڕۆژەدا بۆ باسێکی کورت لە سەر ڕابوردووی کۆمەڵە (بە پێی زانین و توانینی خۆمان) هێندێك لە وەختی ئێوەی ئازیز بگرین.

کۆمەڵە لە ساڵەکانی ٤٨-١٣٤٧ (١٩٦٩-١٩٦٨)ی سەردەمی ڕژیمی شا و لە ڕۆژگاری ڕەشی دەسەڵاتی ساواك دا، وەك جەریانێکی چەپ و رادیکاڵ، لە لایەن کۆمەڵێك لە ڕووناکبیرانەوە گەرای دانرا و شکڵی گرت و لە سەروبەندی ڕاپەڕینی گەلانی ئێران دا، لە ڕۆژی ٢٦ی مانگی ڕێبەندانی ساڵی ١٣٥٧ی کۆچی هەتاوی خۆی ئاشکرا کرد.

دامەزرێنەرانی کۆمەڵە وەك زۆربەی ڕووناکبیرانی ئەو سەردەمەی خۆیان، لە نەزەریات و جیهانبینی‌یەکانی مائۆ ئیلهامیان وەرگرتبوو. ئەوان ئینقلابی چین و ئەو ئاڵ وگۆڕە سیاسی و کۆمەڵایەتی‌یە گەورە و گرینگانەی کە لە کۆمەڵگای چین دا بە ڕێبەری مائۆ و حیزبی کۆمۆنیستی ئەوێدا پێکهاتبوو بە باشترین ئۆلگوو و سەرمەشق دانابوو.

گومانیشی تێدا نی‌یە کە ڕێبەران و دامەزرێنەرانی کۆمەڵە، وەك بەشێك لە ڕووناکبیرانی کورد، لە بزووتنەوەی ڕزگاریخوازانەی گەلی کورد بە گشتی و لە شۆڕشی ساڵەکانی١٣٤٦ و ١٣٤٧ی کوردستانی ئێران بە تایبەتی تەئسیریان وەرگرتبوو. تەنانەت چەند کەسێکیش لەوان لە شۆڕشی نوێی کوردستانی عیراقیش دا بەشداریان کردبوو.

بە واتایەکی تر، کۆمەڵە لە دەروونی کۆمەڵی کوردەواری و لە ناو جەرگەی بەشمەینەتانی کوردستانەوە هەڵقولا و شکڵی گرت. ئەوان، ستەمی نەتەوایەتی، مێژووی پڕ لە خەبات و خوێناوی گەلی کورد، داوا و داخوازی‌یە ڕەواکانی و تایبەتمەندی‌یەکانی کوردستانیان بە باشی هەست پێکردبوو.

دامەزرێنەرانی کۆمەڵە، بەر لە ڕاپەڕینی گەلانی ئێران و هاتنە سەرکاری ڕژیمی کۆماری ئیسلامی، لە زیندان و کارگا و مەزراکان دا، دەرسی خۆڕاگری و فەقیر و هەژار خۆشەویستی‌یان خویندبوو. لە پراتیك و کاری ڕۆژانەیان دا ئێش و ئازاری کرێکاران و بەشخوراوانیان چێشتبوو. ئەوان بە کۆڵێك ئەزموون و تەجرەبەی خۆیان و هێزە سیاسی‌یە چەپ و ڕاستە سەراسەری و ناوچەیی‌یەکانی پێش خۆیانەوە هاتبوونە مەیدانی خەباتی ئاشکرا.

لە سەر ئەساسی ئەو ڕابوردووە پڕ لە ئەزموونانە و بە پێی ئەو تێڕوانین و جیهان بینی‌یەوە بوو، کە کۆمەڵە هەر لە دەست پێکردنی سیاسەتی ئاشکرای خۆیەوە دوو جەمسەری دوو خەبات و دوو شێوە تێکۆشانی فیکری و عەمەلی لە کوردستان دا: واتە خەباتی میللی دێموکراتیك بۆ نەهێشتنی ستەمی نەتەوایەتی و خەباتی چینایەتی بۆ لابردنی هەر چەشنە ستەم و چەوسانەوەیەکی ناو کۆمەڵی بە یەکەوە جۆش داو و ئاوات و ئارەزووی پەنگ خواردووی کۆمەلانی خەڵکی کوردستان بە گشتی، و کرێکاران و زەحمەتکێشانی کردە بەرنامەی سیاسەت و سەرلەوحەی کار و کردەوەی ڕۆژانەی خۆی. بەپێی ئەو سیاسەت و بۆچوونانەوە بوو کە کۆمەڵە توانی لەو دەورانە ئاڵۆز و پڕ لە ڕووداوەداو لەو کارەساتەی پێش و پاش قیام دا نەك هەر خۆی ڕاگرێ و وەك زۆربەی هێزە چەپەکانی ئەو سەردەمە تووشی ڕاڕایی و سەرلێشێواوی و لاڕێی نەبێت، بەڵکوو بوو بە ڕچەشکێن و ڕێنوێنی خەباتێکی نوێ لە کوردستان دا. لە لایەك ڕێبەری بەشی ڕادیکاڵ و پێشکەوتنخوازی بزووتنەوەی شۆڕشگێڕانەی گەلی کوردی گرتە ئەستۆ و لە لایەکی تریشەوە بوو بە ئاڵاهەڵگری دیفاع لە موتالەبات و داخوازی‌یە چینایەتی‌یەکانی کرێکاران و بەشخوراوانی کۆمەڵی کوردەواری و لە ماوەیەکی کورت و کەم دا بوو بە هێز و جێگای متمانەی جەماوەری خەڵکی کوردستان و وەك جەریانێکی چەپ و رادیکاڵی کوردی لە ئێران و هەموو ناوچەکەدا ناسرا.

کۆمەڵە بوو بۆ یەکەمجار سیما و ناوەڕۆکی خەباتی ڕزگاریخوازانەی گەلی کوردی گۆڕی و خستیە سەر ڕێگا و ڕێبازێکی نوێ. ئەگەر لە لایەك،

www.iran-archive.com

لە پێناو مافی لە مێژینە و ڕەوای گەلی کوردا، واتە کافی چارەی خۆنووسین خەباتی دەکرد و لە بەرابەر هێرش و پەلاماری سوپای داگیرکەری کۆماری ئیسلامی بۆ سەر کوردستان ڕادەوەستاو هەر چەشنە سازش و سات و سەودایەکی، ئاشکرا و بە دزی، دوور لە بەرژەوەندی گەلی کورد، لێبڕاوانە ڕەد دەکرد. لەو لاشەوە، کێشە و ناکۆکی یە چینایەتی یەکانی ناو کۆمەڵی کوردەواریشی لەبیر نەبردەوە. لە کێشەی نێوان زۆردار و بێزۆر و دەرەبەگ و وەرزێڕدا، لایەنگری زۆرلێکراوان بوو. دژی بێعەدالەتی، هەڵاواردنی جنسی، سیستمی باوك سالاری و .بێمافی ژنانی کورد ڕاوەستا و بۆ یەکەم جار ژن لە کۆمەڵی کوردەواری دا وەك بەشێك لە کۆمەڵ چاوی لێکرا و شان بە شانی پیاوان لە هەموو مەیدانەکانی سیاسی، نیزامی و کۆمەڵایەتی دا بەشداربوون.

کۆمەڵە بوو لە دژی هەر چەشنە کۆنەپەرەستی و دواکوتوویی یەکی دینی و فەرهەنگی خەباتی کرد و لایەنگری جودایی دین لە دەوڵەت بوو. دینی وەك ئەمری خوسووسی هەر کەس چاو لێکرد و بردیەوە ناو مزگەوت و خانەقاکان (کە تازە پاش ٢٢ ساڵ تەجرەبەی تاڵی حوکومەتی دینی، بەشێك لە ڕووناکبیران و ئازادیخوازانی بەشەکانی تری ئێران پێی گەیشتوون). بە هۆی تایبەتمەندی مێژوویی، دینی، فەرهەنگی و جوغرافیایی یەکانی کوردستانەوە، ڕێبەرایەتی جەریان و کەسایەتی یە دیموکرات و ئازادیخوازەکانەوە بوو کە هەر لە سەرەتای ڕاپەڕینی گەلانی ئێرانەوە فەرق و جیاوازی یەکی زۆر و بەرچاو لە نێوان کوردستان و بەشەکانی تری ئێران دا دەبیندرا. ئەگەر لە بەشەکانی تر، سەدان کابارە، مەیخانە، ئابجۆفرۆشی و بانك سووتێندران، لە کوردستان تاقە یەك شووشە مەشرووب نەڕژا. ئەگەر لەوێ شیعارەکان دینی و دژی ئازادی بوون، لە کوردستان هاوارمان بۆ ئازادی و دێموکراسی دەکرد. ئەگەر لەوێ ئاخوندەکان بۆ دامەزراندنی حوکومەتی وەلی فەقیە هەوڵیان دەدا، لە کوردستان باش مەلامان پەرچەمی کەسك و سووری ماچ دەکرد و لایەنگری جودایی دین لە دەوڵەت بوو. ئەگەر لەوێ چەپ و کۆمۆنیستەکان، کۆماری ئیسلامیان پێ دژی ئیمپریالیست بوو، لە کوردستان کەس دەنگی پێ نەدا. ئەگەر لەوێ گورووپی ئەمر بە مەعرووف و نەهی لە مونکەر و ئەنساری حیزبوڵڵا دادەمەزران ، لە کوردستان شوڕای گەڕەکەکان و یەکێتی جووتیارانمان هەبوو.

لە ژێر تەئسیری سیاسەتی دروست و ڕادیکاڵی ئەو سەردەمەی کۆمەڵە دا و دەوروو نەقشی بەرچاوی کەسایەتی یە ئازادیخواز و وڵاتپارێزەکان و بە هۆی تایبەتمەندی یەکانی کۆمەڵی کوردەواری یەوە بوو کە کوردستان جیا لە هەموو بەشەکانی تری ئێران بوو بە دوڕگەی ئازادی و دێموکراسی و جێگای گیرسانەوە و حەوانەوەی ڕاونراوانی چەپ و ڕاست، دین دار و بێدینی دوو سیستمی سەڵتەنەتی و ویلایەتی فەقیهی لە سەرانسەری ئێرانەوە.

ئێستاش، سەرەڕای ئیشغاڵ کردنی کوردستان، کشانەوەی پێشمەرگە و شەهید کردنی دەیان هەزار کەس لە خەڵکی بێتاوانی کورد، حوکومەتی دینی لە کوردستان نەچەسپاوە و ئاگری شۆڕش دانەمرکاوە. بە هەر بەهانەیەك و لە هەر بۆنەیەك دا جەماوەری گەلی کوردستان ڕادەپەڕن و لە سەر داوا ڕەواکانیان سوورن.

بەلەبەرچاو گرتنی هەموو ئەو ڕاستیانە و بە پشت بەستن بەو ئەزموونە زیندووە حاشا هەڵنەگرەوەیە کە بۆچوون و تێڕوانینی ئەو کەس و لایەنانە ڕەد دەبێتەوە کە دەڵێن: خەباتی کۆمەڵە لە چوارچێوەی کوردستان دا، دابڕانیەتی لە ئەرك و وەزیفەی پێشڕەوانەی!! یان لایان وایە بزووتنەوەی شۆڕشگێڕانەی گەلی کورد، قەت ڕەنگ و شەقڵی پێشکەوتنخوازی و ئازادیخوازی پێوە نەبووە. تەجرەبەی زیندووی جووڵانەوەی ڕزگاریخوازنەی ئەو سەردەمە و بەشداری کردنی هەڵسووڕاوانەی کۆمەڵەی شۆڕشگێڕی زەحمەتکێشانی کوردستانی ئێران لەوێدا و لە ئاکام دا خەملین و گەشە کردنی کۆمەڵە و بوونی کوردستان بە سەنگەری ئازادی و دێموکراسی و بە کورتی: سیاسەتی دروست، ناسینی هەل و مەرج، لە بەرچاو گرتنی تایبەتمەندی یەکانی کوردستان و خەبات لە چوارچێوەی کوردستان دا بوون، کە کۆمەڵەیان کردیە هێزێکی بەهێز و جێگای متمانەی گشت حیزب و ڕێکخراوە چەپ و دێموکراتیکەکانی سەراسەری ئێران.

هەر لەو پێوەندی یە دا، ئەوەی ئێستا ئاواتە ئەوەیە: کۆمەڵە بە هەموو کادر و ئەندامانیەوە، بە هەموو تەشکیلات و پێشمەرگەیەوە، بە کورتی: بە هەموو بتەماڵەکەیەوە جارێکی تریش سەنگەری واقیعی و شوێنی خەبات و تێکۆشانی خۆی بگرێتەوە و وەك جاری جاران بە باوەڕ و وەفای شۆڕشگێڕانە لە کوردستان دا ڕچەشکێن، خولقێنەر و داهێنەر بێت.

هەر وەها بە دەرس وەرگرتن لە خاڵە موسبەت و مەنفی یەکانی کوردستانی باشوور، بە کەڵك وەرگرتن لە تەجرەبەی ڕابوردووی خۆی دەستی دۆستایەتی و هاریکاری بۆ لای حیزب و هێزە کوردستانی یەکان، بە تایبەت حیزبی دێموکراتی کوردستانی ئێران ڕاکێشی. هەتا لە ڕەوتی بەرەو پێشی ڕووداوەکانی کوردستانی ئێران و ناوچەکە بە گشتی وەدوا نەکەون و دەوری پێویستی وشیاری خۆیان ببینن و هەموو لایەك پێکەوە خۆ تەیار کەن بۆ هەر ئاڵ و گۆڕ و ڕووداوێکی دیار و نادیار لە ناوچەکەدا.

گومانیشی تێدا نی یە کە هاریکاری و دۆستایەتی حیزب و ڕێکخراوە و کەسایەتی یە ئازادیخواز و دێموکرات و چەپە ئێرانی یەکانیش، پێویستە و زامنی سەرکەوتنە.

١٥ی ڕێبەندانی ساڵی ١٣٧٩ی کۆچی هەتاوی

عومەری عەسری _ عبدالرحمان عبداللهی

کانونی زیندانیانی سیاسی ئێرانی
لە تاراوگە

پەیامی کانونی زیندانیانی سیاسی ئیران لە تاراوگە

بۆکۆمەڵەی شۆڕشگێڕی زەحمەتکێشانی ئێران بە بۆنەی ٢٢هەمین ساڵڕۆژی ڕاگەیاندن هەڵسوراوانی ئاشکرای کۆمەڵە.

هاورێیانی خۆشەویست "

٢٢هەمین ساڵ ڕۆژی ڕاگەیاندنی هەڵسوڕاوانی ئاشکرای کۆمەڵەی شۆڕشگێڕی زەحمەتکێشانی کوردستانی ئێران لە قوولایی دڵمەوە لە هەموو کادر و ئەندام و پێشمەرگەکانی کۆمەڵە پیرۆزبایی دەکەین.

کۆمەڵە ٢٢ساڵ پێش لە ئێستا لە هەل و مەرجێك دا پێنایە مەیدانی خەباتی ئاشکرا کە کۆمەڵگای کوردستان پێویستی بە بوونی ڕێکخراوێکی پێشڕەو دڵسۆزی جەماوەری کرێکار و زەحمەتکێش بوو .

دامەزرێنەرانی کۆمەڵە بە تێگەیشتن و ناسینی بۆشایی وەها ڕێکخراوێك خەباتێکیان دەست پێ کرد کە دژواری و سەختی یەکەیان هەر لە سەرەتاوە هەست پێ دەکرد.

٢٢سال خەبات لە هێرشی کۆنەپەرستانەی دەسەڵاتدار لە ئیران, کۆمەڵەی کردە ڕەوتێکی کۆمەڵایەتی چەپ و پێشکەوتوو لە ئاستی ناوچەکە و لە کۆمەڵگادا .وەها هەل ومەرجێك ئەرکێکی قورسی خستووەتە سەرشانی کۆمەڵە. بە چاو پێداخشاندنێك بە سەرمێژوی ئێران , پێکهاتەی سیاسی و کۆمەڵایەتی و نیزامە دەسەڵاتدارەکان لە ئێران, ئەوی کە زیاتر لە هەر روداوێکیتر بەرچاو دەکەوێ دەسەڵاتی داپڵۆسێنەران و وحکومەتی زۆر دارانەیە بەسەر چارە نووسی جەماوەری ڕەنج دیتوی ئێران. ئەوحوکمەتانەی چ لە کاتی دەسەڵاتی چ لە پێش لەو چ لە زەمانی شاهانی زۆرداو چ لە زەمانی دواکەوتوویی حکومەتی ئیسلامی, هەموو یەك شێواز و ئاکاریان بووە, ئەویش پاراستنی موناسباتی چەوساندنەوە و سەرکوتی ئێستایە. هەر بەم بۆنەوە خەیات بۆماڤ میللەتانی زۆر لێکراوی ئێران و دەسەڵاتی جەماوەری ڕەنج دیتوو بە سەرچارەنووسی خۆیان دا تەنیا بە خەبات دژی موناسباتی دژی ئینسانی و ناعادلانە و نابە ڕا بەی دەسەڵات دار بە سەر ئێران دا دەستەبەر دەبێت .

هاوڕێیان :

کۆماری ئیسلامی لە ماوەی ٢٢سال دەسەڵاتی شەرمەزارانەی خۆیدا نیشانی داوە کە بە گشتی ڕژێمێکی نەگۆڕە و بە پێی ماهی یەتی کۆنەپەرستانە و سەرکوتگەرانەی قابیلی ئیسلاح نی یە. تەنیا ڕێگای بنەبڕکردنی زوڵم و ستەم ونابەرابەری لە ئێران خەباتی شێلگیرە لە دژی کۆماری ئیسلامی و دەست پێ ڕاگەیشتنی جەماوەر بە دەسەڵاتی سیاسی و دامەزراندنی ئازادی یە سیاسی یەکان, نەهێشتنی زیندانەکان و هەروەها نەهێشتنی ئەشکەنجە و ئێعدام و هەموو یاسا و حوکمە دژی ئینسانی یەکانە کە کۆماری ئیسلامی بەسەر جەماوەری ئێران دا سەپاندووە.

لەگەڵ داوای سەرکەوتن

کانونی زیندانیانی سیاسی ئێران لە تاراوگە

١٥ی ڕێبەندانی ١٣٧٩ی هەتاوی

www.iran-archive.com

سازمانی فداییان(ئەقەلییەت)

پەیامی تەشکیلاتی دەرەوەی وڵاتی سازمانی فداییان(اقلیت)
بە بۆنەی ساڵوەگەڕی دامەزراندنی کۆمەڵەوە
هاوڕێیانی خۆشەویست:

هاتنی ساڵرۆژی دامەزراندنی کۆمەڵەتان لێ پیرۆزبایی دەکەین. ئەمڕۆ لە هەل و مەرجێك دا دامەزراندنی کۆمەڵە، خەباتی ئەو و بیرەوەری دامەزرێنەرانی و هەڵسوڕاوانی ڕێز لێ دەگرین کە کۆمەڵگای ئێران بە تۆوی ئاڵ و گۆڕی شۆڕشگێڕانە ئاوسە. کرێکاران و زەحمەتکێشانی کوردستانیش وکوو کرێکاران و زەحمەتکێشانی ئێران زیاتر لە جاران و بە ئاشکرا لە دژی کۆماری ئیسلامی خەبات دەکەن. خەبات لە دژی سەرکوت و خەفەقان، بێ بەش بوون لە مافە دێموکراتیکەکانیان، زوڵم و چەوسانەوە پەرە دەستێنێ و هەمووی ئەوانە نیشان دەدا کە خەبات لە دژی کۆماری ئیسلامی و بۆ ڕووخاندنی ئەو ڕژیمە پەرە دەستێنێ .لەو ناوەدا ڕێکخراوە چەپەکان کە لە ڕوانگەی چینایەتی کرێکاران، لە لابردنی زوڵم و چەوسانەوە, لە لابردنی دەسەڵاتی زۆرەملی چینە چەوسێنەرەکان و لە دەسەڵات داری ڕاستەوخۆی جەماوەر داکۆکی دەکەن، ئەرکێ زۆر گەورەیان لە ئەستۆیە.ئاگا کردنەوە و ڕێکخستنی کرێکاران لە سەر بنەمای‌مەنفەعەتی چینایەتی‌یان، و لە بەرابەر چینە دواکەوتوو و سەرکوتگەرەکان پێویستی هەر چەشنەئاڵ و گۆڕێکی دێموکراتیك و شۆڕشگێڕانەیە لە ئێران، و دەرچوونی چەپ لە پرژ و بڵاوی، وردەکاری و بە فیڕۆ دانی هێزەکان هەنگاوێکی جیدی‌یە لە سەر ڕێی ئاگایی و ڕێکخراوەیی چینی کرێکار و زەحمەتکێش و ئامادە کردنی ئەوان بۆ بەشداری ئاگاهانە لە شۆڕش دایە. هەر وەك ئاگادارن هەر بەو پێ یەشە ڕێکخراوی ئێمە لە گەڵ چەند ڕێکخراوی دیکە لە ماوەیەك لەوە پێشەوە هەنگاو گەلێکمان بۆ یەکگرتوویی سیاسی لە پێناو ڕووخاندنی کۆماری ئیسلامی و دامەزراندنی حکوومەتی شورایی هەڵێناوە. ئێمە جارێکی دیکە داوا لە ئێوە داوا دەکەین لەگەڵ ئەو هەوڵانەی ئێمە بن و بە بەشداری خۆتان، ئەم خەباتە بە هێز بکەن.

دیسانەوە بە بۆنەی ساڵرۆژی دامەزراندنی کۆمەڵەوە پیرۆزبایی ڕفێقانەمان وەرگرن.

بڕووخێ ڕژیمی کۆماری ئیسلامی
بژی سۆسیالیزم
ڕێکخراوی دەرەوەی وڵاتی سازمانی فداییان(اقلیت)
ڕێبەندانی ١٣٧٩

راه کارگر

پەیامی هەیئەتی بەڕێوەبەرایەتی سازمانی کارگران انقلابی ایران (راه کارگر)

بۆ سازمانی زەحمەتکێشانی کەردستانی ئێران(کۆمەڵە)
بە بۆنەی ساڵرۆژی دامەزراندنی کۆمەڵەوە
هاوڕێیانی خۆشەویست:

بیست و یەك ساڵ لەوە پێش لە کوردستانی ئێران وەکوو ڕێکخراوێکی هەڵسووڕاو سەری هەڵدا و لە ماوەی هەڵسووڕانی خۆی‌دا نیشانی دا کە لە دیفاع لە مافی نەتەوەیی خەڵکی کورد هیچ بەند و بەستێکی لە گەڵ ئیستبدادی مەزهەبی زال بە سەر ئێران دا نیە. بەڵام کۆمەڵە نە تەنیا ڕەوتێکی تێکۆشەرە لە پێناو مافی خەڵکی کورد دا، بەڵکو هەروەها ڕێکخراوێکی خەبات گێڕی سۆسیالیستی‌بوو کە ناسنامەی خۆی وەکوو بەشێ لە بزووتنەوەی کرێکاری و سۆسیالیستی لە ئێران دا تاریف دەکا و چارەنووسی خۆی لە گەڵ چارەنووسی سۆسیالیزم گرێ داوە. جەوهەری سەرەکی سونەتی کۆمەڵە دانانی پێووەندی لە نێوان خەباتی دێموکراتیك و میلی خەڵکی کورد لەگەڵ خەباتی کرێکاری و سۆسیالیستی لە ئێران بو. ئەم سونەتە باشە سەرچاوەی فیداکاری گەلێکی ئازایانەی هەڵسووڕاوان و پێشمەرگە و لایەنگرانی کۆمەڵە بووە کە بۆ وەدەست هێنانی مافی خەڵی کورد و بە جێ هێنانی ئازادی و سۆسیالیزم لە ئێران نزیك بە دوو دەیە خەبات و گیان بازیان کردووە. ئێمە ڕێز لەو تێکۆشانە دەگرین و ساڵرۆژی دامەزراندنی کۆمەڵە بە ئێوە و سەرجەم لایەنگرەکان تان و هەموو لایەنگرانی خوازیاری مافی گەلی کورد و ئازادی و سوسیالیزم لە ئێران پیرۆزبایی دەڵێین.

ساڵرۆژی دامەزراندنی کۆمەڵە هەوەها هەلێکی باشە کە ئێمە جارێکی دیکە بۆچوونمان لە پێوەند لەگەڵ ئینشعاب لە ریزەکانی کۆمەڵە رابگەینین. هەر وا کە لە نامەی موەرخەی سپتامبری ٢٠٠٠دا بە ئێوەمان کوتبوو ئێمە ئینشعاب لە ریزەکانی کۆمەڵە بە زایەڵەیەکی گەورە بۆ بزووتنەوەی شۆڕشگێڕانەی خەڵکی کورد و هەروەها بزووتنەوەی چەپ لە کوردستان و سەراسەری ئێران دەزانین. لە ڕوانگەی ئێمەوە بە تەواوی دەکرا بە گرتنەپێشی نەریتی سازمانێکی دێموکراتیك چوارچێوەیەکی قەبووڵ کراو بۆ بردنە پێشی باس و لێکۆڵینەوەیەك کە هێشتا لە سەرەتای خۆی‌دا بوو پێك بێت و لە جیابوونەوە بەرگری بکرێت. بەڵام بە داخەوە ئێستا کە ئەم جیایی‌یە ڕووی داوە ئێمە چاوەڕێ دەکەین کە پێوەندی ئێوە لەگەڵ ئەو ڕفێقانەی کە ساڵانێك لە گەڵ ئەوان لە ریزێکی هاویەش دا خەباتتان کردووە، بە جۆرێك بێت کە بەر بە هەر ڕووداوێکی دڵتەزێن کە دەتوانێ زایەڵەی زۆرتری بۆ خەباتی خەڵکی کورد و هەروەها خەبات بۆ ئازادی و سۆسیالیزم لە ئێران بە بار بێنێ، بگرێ. ئێمە دیسانیش ئامادەین کە لە پێناو پێشنیارەکانمان و یان هەر پێشنیارێکی ئوسوولی دیکە هەست بە بەر پرسایەتی بکەین.

ڕژیمی کۆماری ئیسلامی ئێران ئێستاکە تووشی بوحرانێکی هەمەلایەنەیە و بزووتنەوەی چینایەتی و کۆمەڵایەتی لە ئێران هەموو ڕۆژێ زیاتر لە جاران پەرە دەستێنی و ڕژیمی وەزاڵە هێناوە . لە هەل و مەرجی ئێستای ئێران دا جێگا و شوێنی ئاڵترناتیوێکی سۆسیالیستی زیاتر لە هەر کاتێکی دیکە بەرچاو دەکەوێ و بەم پێیەش بەڵێنی بە بزووتنەوەی سەراسەری کرێکاری و سۆسیالیستی لە ئێران وا دەخوازێ هەموو هێزە لایەنگرەکانی سۆسیالیزم کە خۆیان لە گەڵ بزووتنەوەی کرێکاری و سۆسیالیستی ئێران هاوچارەنووس

دەزانن بە تەواوی توانایانەوە لە پێناو پێك هاتنی بەرەیەك، لە تەواوی لایەنگرانی سۆسیالیزم، هەوڵ بدەن.

یەکگرتوویی‌یەك کە سەرەڕای ناکۆکی نێوان هیزەکانی لایەنگری سۆسیالیزمی پێك هێنەری ئەو لە مەیدانە جۆربەجۆرەکان، ببێتە پاڵ پشتێکی بەهێز بۆ پەرەی بزووتنەوەی چینایەتی و کۆمەڵایەتی لە دژی ڕژیمی زاڵ و ببێتە بنەڕەتێ بۆ بناغەی ئێرانێکی ئازاد و ڕزگار لە ستەمی چینایەتی.

پیرۆز بێت یادی سەرجەم شەهیدانی سەربەرزی کۆمەڵە کە لە ڕێگای بە دەست هێنانی مافی خەڵکی کورد
و ئازادی و سۆسیالیزم لە ئێران گیانیان لە دەست دا.

هەیئەتی بەڕێوەبەرایەتی سازمان کارگران انقلابی ایران(راه کارگر)
٢٧ی ڕێبەندانی ١٣٧٩

یەکیتی نیشتمانی کوردستان

بەڕێزان ئەندامان ولایەنگرانی
کۆمەڵەی شۆرشگێری‌زەحمەتکێشانی کوردستان:
سڵاوێکی برایانەتان پێشکەش بێت

هاوکات ڕۆژی کۆمەڵەی زەحمەتکێشان لە گشت ئەندامان و لایەنگران و دۆستانی هێژای ئەم ڕێکخراوە کوردستانیە پیرۆز بێت.هیوای پاشە ڕۆژێکی ڕوون و گەش بۆ گشت پارت و ڕێکخراوە کوردستانی‌یەکانی سەرتاسەری کوردستان کە بە ڕاستی و بێ‌ریاکارانە بۆ گەیشتن بە مافەڕەواکانی زەوت لێکراویان تێدەکۆشن.

کومیتەی ڕێکخستنی یەکیتی نیشتمانی
ئاڵمان

www.iran-archive.com

تریبونالی نێونەتەوەیی

هاوریێانی کۆمەڵـەی شۆڕشگێری زەحمەتکێشـانی ئـیران، هـیوای سەرکەوتن بۆ ئەم مەراسمە دەخوازم کە مەراسمی رێزگرتن لە٣١هەمین ساڵرۆژی دامەزراندنی کۆمەڵەیە.

خەباتی کۆمەڵە بەشێکی جیانەکراوە و هەمیشە زیندووی مێژووی خەبات و خۆڕاگری خەڵکی ئێرانە.

بزوتـنەوەی خۆڕاگـری وڵاتـی ئـێمە لەسـاڵانی دەسـت درێـژی وخەفەقاندا گەلێك قەرزداری خەباتی گەلی کوردە و هەمیشە رێز دەگرێ لە خەباتی ئێوە بۆ ئازادی و رزگاری خەڵکی

ئـێران .کۆمـاری ئیسـلامی لـە مـاوی ٢٢سـاڵ دەسـەڵاتداریەتی جەنایەتکارانە و سەرکوتگەرانەی خۆیدا , بەئاگر باران کردنی دێهاتی کوردسـتان و بـە ئـێعدام کـردنی هەڵسووڕاوانی شۆڕشگێری کـورد , بـە گـەمارۆدانی شارەکان و دەستگیر کـردن و رەشـبگیری یەکۆمـەڵ و بـە زیـنـدان و ئەشـکەنجە هەوڵـیداوە بەربـەرەکانێ و خـەباتی رەوای رێکخراوەکان و هـێزە شۆڕشـگێرەکانی گـەلی کـورد تـێك بشـکێنێ. وەك هەمووان دەزانن ئەم دەستدرێژیانەی بەپێ یاسا جهانیێەکان , بەشێکە لە جنایەت لەدژی بەشەریەت.

ئەوەیکە بەسەر ئێوە هاورێیان و هەموو گەلی کورد هاتووە, هەر لە سەرکوت و زەبروو زەنگی هێزی نیزامی دەوڵەتەکانەوە بگـرە هـەتا پیلانی هـێزە جیهانیەکان , بە زمان ناوتری,بەڵام ئەوەیکە هەرگیز لەبیر ناچێتەوە مێژی بزووتنەوەی ئازادیخوازانەی ئێوەیە کە بێ ئەو ئازادی و رزگاریە کۆمەڵگا مسۆگەر نابیت .

هاورێیانی خۆشەویست :

کۆماری ئیسلامی تووشی ناکۆکی رووخێنەری نیۆخۆیی بووە ، ئـەم حکوومەتـە سـەرکوتگەر و دژی ئینسـانی یـە گەیشـتووەتە دوایـن ساتەکانی ژیـانی خـۆی ، مەسـەلەی کوشـتاری بـە کۆمـەڵی خـەڵکی کوردستان ، قەتل و عامی زیندانیانی سیاسی لە ساڵەکانی ٦٨و٦٧ی وەك سـەرەکی تـرین خاڵـەکانی پـێك هـێنانی دادگـای نـێونوتەوەیی بـۆ موحاکەمـە کـردنی سەرانی رژیمی کۆمـاری ئیسـلامی وەك بەرێوەبەرانی جنایەت لە دژی بەشـەریەت دەست نیشان کردووە و لـەو پێناوەدا بە ئێوە پشت ئەستوورە کە پشتیوانی لێ بکەن بۆ ئەم کارە گرنگە یارمەتی دەرین .

ریـزی یـەك پارچـە و بـەرینی ئـێوەو هـەموو تێکۆشـەرانی رێگـای ئازادی و رزگاری ، زامنی سەرکەوتنی خـەڵکی ئێرانە لە خەبات بە دژی کۆمـاری ئیسـلامی و پێشـگرتن لـە گەڕانـەوەی هـەر جـۆرە ملهوور و سەرەرۆیەك .

لەم مەیدانەدا ئێمە بە هاوخەباتی خۆتان بزانن .

وتەبێژی بەرپرسی هەماهـەنگی تریبونالی نێونەتەوەیی ,کامبیزی روستا.

● کۆمەڵەی کورد لە وێستڕۆس

بەرێزان کۆمەڵەی شۆڕشگێری زەحمەتکێشانی کوردستان

ئێمە بە ناوی "کۆمەڵەی کورد" لە وێستڕۆس لە کانگای دڵمانەوە پیرۆزبایی ئەو هەنگاوە مێژوییەتان دەکەین کە لە خزمەتی بزووتنەوەی نەتەوایەتی کوردە لە سەراسەری کوردستانی دابەشکراو.

لە ناخی دڵمانەوە هیوای سەرکەوتنتان بۆ دەخوازین. هەر سەرکەوتووبن.

کۆمەڵەی کورد لە وێستڕۆس

غولامی زەبەردەست

بەرێزان:

بۆ منیش وەك ئێوەی بەرێز و هەزاران ژن و پیاوی شۆڕشگێڕی کورد رۆژی کۆمەڵە جێگای رێز و ئێحتیرامە.

لەم رۆژەدا ئێمە رێز و حورمەت لە خەبات و تێکۆشانی چەن نەسڵ لە شۆڕشگێڕانی کوردستان دەگرین کە بە خەبات و تێکۆشانی خۆیان سەدان لاپەرەی پڕ لە ئیفتیخاریان بە مێژووی خەباتی گەلی کورد بەخشیوە، هەر بۆیە لەم رۆژە پیرۆزەدا سڵاوی گەرمی خۆم پێشکەش بە گیانی پاکی گیان بەختکردوانی ئەم رێبازە پیرۆزە دەکەم سەری رێز و نەوازشیان بۆ دادەنەوێنم.

ئازیزان وشەی شوان لای من ئەو وشە پیرۆزەیە کە هیچ قامووسێکی کوردی لەو پەڕی دەوڵەمەندی دا ناتوانێ پڕ بە مەبەستی من مانای بۆ بدۆزێتەوە. ئەو پاکی و لە خۆ بردوویی‌یە، جەسارەت و دوژمن بەزاندنە، کە هاورێی تێکۆشەرمان کاك شوان وەك پڕەنیسب و ئووسول دای پشت بە دوای ئەوەدا ساڵەهای ساڵ لە لایەن ژنان و پیاوانی گوردانی شوانەوە دووپات و دووپات بووەوە.

ئەوەی کە من سەدان جار بە چاوی خۆم دیومە و بە هەزاران ژن و پیاوی گەڕەکەکانی تەقتەقان و حاجیاوا و عەباس ئاوای شاری سنە و جەماوری زحمەتکێشی چەم شاری سنە، ساڕال و قاڵقاڵی و ژاوەرۆ تەنانەت دەورو بەری کێوەکانی کوچکەرەش و ئاویەر شاهیدی بوون سەدان حەماسە و قارەمانەتی ئەو ژن و پیاوە شۆڕشگێڕانە بووە کە بە ناوی گوردانی شوانەوە ناوبانگیان دەرکرد و ئێمە هەموومان دیومانە چون مەڵبەندی جنوبی کوردستانیان کرد بە گۆرستانی داگیرکەرانی کوردستان.

بەرێزان وەك وەفاداری و ئەمەگ ناسی بەرانبەر بەو هاوڕێ زۆر خۆشەویستانەم منیش لای خۆمەوە ئاوا وشەی شوانم مانا کردۆتەوە: ژیان، خەباتی بێ‌وچان و وەفاداری بە زەحمەتکێشانی کوردستان.

هەر لەم رۆژەدا سڵاوی خۆم ئاراستەی سنەی سووری شۆڕشگێڕ و میوانداری شەریف زادە کە شوێنی لەدایك بوونی زۆربەی ئەو هاوڕێیانە و لە سلێمانی، شاری ئارامگای ئەو خۆشەویستانە، دەکەم.

کۆمەڵە لە نێو کۆمەڵگای کوردەواری‌دا پێکهات و بەرەنج و زەحمەتکێشانی شار و دێ پەروەردە کراو و لە هەل و مەرجی گونجاودا لە ماوەیەکی زۆر کەم دا وەك رێکخراوێکی جەماوەری رابەرایەتی بەشی رادیکاڵی جوڵانەوەی گەلەکەمانی وەئەستۆ گرت.

پێشمەرگەکانی کۆمەڵە لە بواری خەباتی چەکداری دا بە لە خۆبردوویی هەموو کوردستانیان کرد بە مەیدانی چالاکی خۆیان، بە خوڵقاندنی هەزاران حەماسە کوردستانیان کرد بە گۆڕستانی داگیرکەران. تێکۆشانی کۆمەڵە تەنیا لە بواری چالاکی چەکداری‌دا نەبوو بەڵکوو تێکۆشان بۆ خەباتی دیموکراتیك و پێشڕەو و وشیار کردنەوە و هێنانە مەیدانی جەماوەری ژنان لە کوردستان، رێبەری کردنی خەباتی جووتیاران و زەحمەتکێشانی لادێ، کرێکارانی شار و پشتیوانی لە رەنجدەرانی کوردستان، داڕشتن و رێبەری کردنی خەباتی جەماوەریی هەمووی ئەمانە وەك هەنگاوی تازە لە جووڵانەوەی گەلی کورد کە دەستکەوتێکی بەنرخە کە کۆمەڵەی زەحمەتکێشانی کوردستان میعمار و داڕێژەری بوو.

مێژووی کۆمەڵە هەر وەك مێژووی گەلەکەمان پڕ لە هەوراز و نشێوە. کۆمەڵە لە مێژووی خەباتی خوێدا تووشی هەڵەی گۆڕەی بووە هەر بەو بوونەوە کۆمەڵە لە رەوتی خەباتی گەلەکەمان زۆر دوور کەوتەوە. بەم شێوەیە لەتمەی گەورە لە خەباتی رۆزگاری‌یخوازی گەلەکەمان کەوت، لە هەل و مەرجی ئێستادا ئێوە کە بڕیاری زیندوبوونەوەی کۆمەڵەتان داوە هیواداریین بە درس وەرگرتن لە مێژووی کۆمەڵە جارێکی تر ئاڵای خەباتی رادیکاڵ بۆ رزگاری گەلی کورد لە مەیدانی خەباتی نەتەوایەتی و خەبات لە پێناو وەدەست هێنانی دیموکراسی و عەداڵەتی کۆمەڵایەتی بەرز کەنەوە و جارێکی تر مەیدانی ئەوە پیدا کەن کە رێبەری بەشی رادیکاڵی جووڵانەوە دەوری پێویست بنوێنن. سڵاو لە گیانی پاکی گیان بەختکرادوانی رێگای رزگاری ئینسان دەکەم.

www.iran-archive.com

● یەکێتی نیشتمانی کوردستان: ستۆکهۆڵم

پیامی پیرۆزبایی

بەڕێزان:

*لـیژنەی مـەڕاسمی ڕێـز لێـنان لـە ڕۆژی کۆمەڵـەی شۆڕشـگێڕی زەحمەتکێشانی کوردستانی ئێران.

*بنەماڵە و کـەس وکاری سەربڵندی گیان بەخت کردوان و پێناوانی ڕێبازی پڕ شانازی کۆمەڵە.

*ئامادەبووانی بەڕێز..

بە ناوی سەجەم ئەندامان و دۆستان و لایەنگرانی یەکێتی نیشتمانی کوردستان لـە سوید پڕ بە دڵ و ناخـەوە پیرۆزبایی خۆمـان ئاراسـتەی ئـێوەی بەڕێـز و گشـت ئـەندامان و هاوڕێیانـتان و دۆسـتانی کۆمەڵـە ئەکەین.

هیواداریـن ئەم یادە مەزن و پڕ لە شکۆیە هاندەرێکی گرنگ بێ بۆ هەرچی زیاتر یەك خستن و پتەو کردنی ریزەکانی کۆمەڵە.

هاوکاری و هاوخـەباتی و دۆستایەتی ی.ن.ك و کۆمەڵە دەگەڕێتەوە بـۆ ڕۆژانـی سـەرهەڵدانی هـەر دووکۆمەڵـەی ڕەنجـدەران و کۆمەڵـەی زەحمەتکێشـان، لـە ڕۆژگـاری سـەخت و پـڕ فـیداکاری و سـەرهەڵدانی شۆڕشی نوێ لە کوردستانی باشوور بە ڕابەرایەتی "ی.ن.ك" و ڕاپەڕینی گـەلانی ئـێران و ئازادکـردنی بەشـێکی دیـار و بەرچـاوی کوردسـتانی ڕۆژهەڵات.

بەڕێزان:

ڕاپەڕیـنی بـەهاری "٩١" لـە کوردسـتانی باشـوور، سـەرهەڵدانی حکومـەت و پەرلـەمانی کوردسـتان قۆناغێکی دیکـە بوو لـە هاوکاری و هاوخـەباتی ئـێوانمان بـۆ هەرچـی زیاتـر خـزمەت کـردن بـەئامانجی نەتەوەیی‌یەکانمان.

ئێمە وەك یەکێتی نیشتمانی کوردستان هەردەم بە شانازی‌یەوە باس لـە پاراستن و چاودێری و ڕێـز گرتـنی هـەردوولامان دەکـەین لـە داکۆکی کـردن و هێشتنەوە و درێـژە پێـدانی دۆستایەتی و هاوکاری‌مان، ڕەچاو کـردن و حیسـاب کـردنی هـەردوولامان بـۆ بەرژەوەندی‌یـە سیاسـی و تەشـکیلاتی‌یەکانمان، لـە چەندین قۆناغ و بارودۆخی سـەخت و دژواردا ئـەو دۆسـتایەتی و هاوکاری‌یـە هـەردەم مەحکـەم تـر و دۆسـتانەتر و پارێزراوتربووە.

ئومێد ئەکەین بە باوەڕ بوون بە دۆستایەتی و هاوکاری هەردوولا، لە ئایندەش دا گەشاوەتر و دامەزراوتر بێ.

*نەمری و سـەربەرزی بـۆ گیان بەخـت کـردووانی ڕێبازی کۆمەڵـەی شۆڕشگێڕی زەحمەتکێشانی کوردستانی ئێران.

*بەرز و بەڕێز بێ یادی پڕ شکۆ و سەروەریی کۆمەڵە.

یەکێتی نیشتمانی کوردستان
کومیتەی ڕێکخستنەکانی سوید
ستۆکهۆڵم ٣\٢\٢٠٠١

● حیزبی دێموکراتی کوردستانی ئێران

بەڕێز کۆمەڵەی شۆڕشگێڕی زەحمەتکێشانی کوردستانی ئێران

بە ناوی ئەندامان و لایەنگرانی حیزبی دێموکراتی کوردوستانی ئێران لە وڵاتی سوید بە گەرمی پیرۆزبایی ڕۆژی کۆمەڵەتان لێ دەکەین.

هـیوای سـەرکەوتنتان لـە خـەبات لـە دژی دەسـەڵاتی سـەرەڕۆی کۆنەپەرەسـتانەی کۆمـاری ئیسـلامی ئـێران بـۆ سـەقامگیر کـردنی دێموکراسی و ئازادی لە ئێران و لابردنی ستەم لە سەر گەلی کوردمان بە ئاوات دەخوازین.

حیزبی دێموکراتی کوردستانی ئێران
کومیتەی سوید
٣\٢\٢٠٠١

● بەیانیەی اتحادی فداییان ی خەڵکی ئێران-ئاڵمان

هاوڕێیان:

سـاڵرۆژی دامـەزراندنی کۆمەڵـە بـە کادرەکـان، ئەندامەکانـتان و جەماوەری زۆر لێکراوی خـەڵکی کورد پیرۆزبایی دەڵێین. خـەڵکی کورد لەمێژە بۆ وەدەست هێنانی مافەکانی خۆی خەبات دەکات و لەو ماوەیەدا بزووتنەوەی ڕەوای خۆی لە بەرابەر ڕژیمەکانی شاهنشاهی و بە تایبەت ڕژیمی کۆماری ئیسلامی سەلماندووە. ئەم بزووتنەوەیە، لە مەیدانەکانی سیاسی، نیزامی، فەرهەنگی و کۆمەڵایەتی گەشە پێداوە و رادیکاڵیزمی شۆڕشگێڕی لە ناو خۆیدا پەروەردە کردووە و گەشەی پێداوە.

لـە ڕاستی‌دا دامـەزراندنی کۆمەڵـە بە پێی ئەم مکانیزم پێك هات و پێویستی ئەوەش وەڵامی پێویست بەو ڕادە لە گەشەی شۆڕشگێڕی بوو.

بزووتنەوەی خـەڵکی کورد، لەگـەڵ فەراز و نشێوێکی زۆر ڕوبەڕوو بووە، بەڵام هەگیز ئەم بزووتنەوەیە شکستی نەهێنا، و بە گرتنە بەری تاکتـیك و سیاسـەتی دیـاری کـراو خـەباتی خـۆی سـەرلەنۆی دەسـت پێکردووەتەوە. ئـەم بزووتنەوە هەر وا گرایشی سیاسی دیاری کراوی لە خـۆی دا بار هێناوە و ڕەسمیـەتی پێداوە. جیابوونەوەی ئـەم دوایانـەی کۆمەڵـە لـە حـیزبی کمۆنیسـتی ئـێران ڕەنگدانەوەیەکـە لـە ئـەم یـان ئـەو گرایشی سیاسی ناو ئەم بزووتنەوە بووە.

کۆمەڵـە وەکـوو نوێـنەری سیاسـی بەشـێ لـە بزووتـنەوەی شۆڕشـگێڕانەی خـەڵکی کـورد، هەڵوێسـتی سیاسـی ئـەو دەتوانـێ ئاسـەواری ڕاسـتەوخۆ لە بزوتـنەوەکەدا پـێك بێـنێ. لـەم بابەتـەوە، ئـێمە خوازیاری یەکگرتوویی و پتەوتر بوونی ئەم ڕەوتە لە لایەنگری سیاسی بزووتنەوەی خەڵکی کورد لە گەیشتن بە مافە ڕەواکانیانین.

سازمان اتحاد فداییان خلق ایران.

● کۆمەڵەی کلتوری کوردی

لە لایەن کۆمەڵی کلتوری کوردی-ئەڵمان
لە شاری فرانکفۆرت

بۆ کۆمەڵەی شۆڕشگێڕی زەحمەتکێشانی کوردستانی ئێران
خوشك و برایانی بەڕێز:

بـە بۆنـەی ئاهـەنگی بـیرەوەری هەڵسـوڕانی کۆمەڵـە،پیرۆزبایی خۆمـان ڕادەگەیەنین.

ئـیمە زۆر سوپاسـتان دەکـەین سـەبارت بـە هەڵوێسـتی دۆسـتانەتان سـەبارەت بـە دامـەزراندنی کۆمەڵی‌کلتوری-ئاڵمـان لـە فرانکفۆرت.هـیواداریـن کە ئێمەش بتوانین ئەو ئەرکەی کە گرتوومانەتە ئەستۆ،ئەویش یارمەتی‌دانی کوردەکانە لـە فرانکفۆرت و دەوروبـەری بـەجێ بهێـنین، تـاکوو بتوانین باری ژیانیان چ لە ناو یەکتردا وچ لە گەڵ کۆمەڵگای ئاڵمان دا ئاسان و ڕێك و پێك تر بکەین.

کۆمـەڵی کلـتوری ئاڵمـان بـە هـەمان شـێوە چاوەڕێی‌لە هـەموو کۆمـەڵ و پارتی‌یـە کورستانی‌یەکان دەکات کە ئـەرکی سەرشـانی خۆیان، کە ئەویش ڕزگـار کـردنی گـەلی کـوردە لـە سـەرکوتکردنی نەتـەوەیی، چەوسـاندنەوەی ئابووری و کۆمەڵایەتی و فەرهـەنگی بەجێ بهێنین، هەروەها خەبات بکەن بۆ پێکهێـنان و دابین کـردنی ژیانـێك و دوارۆژێکـی ڕوونـاك و پـڕ ئاسایش لـە کوردستان.

لە گەڵ ڕێز و سلاومان
کۆمەڵەی کلتوری کوردی-ئاڵمان
لە فرانکفۆرت

☆ ☆ ☆

[illegible]

بەرێزان ئەندامانی کۆمەڵەی شۆڕشگێڕی زەحمەتکێشانی کوردستان
بەڕێزان، دۆستان, وهەوادارانی ئەم کۆمەڵەیە

سڵاوێکی دۆستانەی گەرمتان ئاراستە دەکەین، لەم بۆنەیەدا دامەزراندنی کۆمەڵەکەتانە هیوا و خواستێکی پڕ لە کامەرانیتان بۆ لە دڵ دەگرین، ئۆمیدەوارین هەمیشە لە شکۆمەندی و سەرفەرازیدا بە کار و بەردەوام بن لە پێناو وەدی هێنانی خواست و داواکاری یە رەواکانی خەڵکی کوردستان لەو بەشەی کە رۆژهەلاتی کوردستانی ناوە شان بە شانی سەرجەم ئەو پارت و رێکخراو و سازمانانەی کە ملیان داوەتە خەباتی بی‌وچان.

یەکێتی نیشتمانی کوردستان لەوەتی هەبووە، هەمیشە وەك حیزبێکی سیاسی لە سەر گۆرەپانی خەباتی سیاسی کوردایەتی‌دا بە درێژایی ئەو خەباتە پر لە شکۆمەندی و سەرفەرازی یەی کە مێژوویەکی بە خوێنی ئاڵی هەزاران شەهید بۆ خۆی نووسیوەتەوە بۆ ئێمە بووەتە چوارچێوەیەك و ستراتژی نەتەوەیی یەکێتی تێدا داڕێژرایەوە شانازی بەوە دەکات کە جوامێرانە، کوردانە، درێغی نەکردووە و هەرگیز ناشی کات لەوەی کە رۆژانی تەنگژە و تەنگانە ونەهامەتی کە پێویستی بەوە کردبێت باوەشی برایانەی‌خۆی بۆ ئەوانە بکاتەوە و هەرگیز کەمتەرخەمی و دوودلی و راڕایی نەیتوانیوە زەفەر بەو هیمەتە شۆڕشگێڕانە ببات تاکو دەستەوەستان بوەستێ و هەڵوێستی کوردانەی پی‌ لە دەست دابێت بەڵکو لە کات و ساتی پێویست دا هەر زوو هاتووەتە دەست و رۆڵی نیشتمان پەروەرنەی خۆی بە پراتتیك نواندووە.

بەڕێزان:

ئێوەش کە وا ئیمرۆ لە یادێکی ئاوا پیرۆزدا بانگێشتەی خەباتێکی نەپساوە دەکەن ، هەڵبەتە وزە و توانای ئێوەش کە ئیمرۆ جەوهەری شۆڕشگێڕی خۆی لە دەست نەداوە هەر ئەوەیکە هەمووتان قاڵەبووەوەی ناو ئەو خەباتە شۆڕشگێڕانەیەتانە کە لێی دانەبڕاون لە پێناو خەڵکی زەحمەتکێشی کوردستان دا خۆتان بۆ نەزر کردووە و بەو ئاکارەش هەنگاو دەنێن کە هەر هەمووی بڕوا بە خۆ بوون و سیمای جوامێری و هیمەتی دلێرانەی ئێوە دەسەلمێنێ و دێوەزمەی سستی و نائومیدی دەبەزێنن.

لەم یادەدا ئەوەی دێتەوە بیر وهۆشی هەموومان و بووەتە مایەی شانازی و سەربەرزی ئێمە ، یادی پۆلەیە ك لە دوای‌یەکانی کاروانی ئەو شەهیدە نازدارانەن کە مێژووی خەباتی گەلەکەی ئێمەیان بە خوێن نەخشاندوە.

مافی خۆمانە بەرز سەرمان هەڵبڕین و بەو شەهیدانە و پی‌یان بنازین.

مافی خۆمانە بە مێژووی خەباتی پڕ لە سەروەری شکۆمەندی نەتەوەکەمان هەڵبدەین.

مافی خۆمانە هەمیشە بەو سەرکردە و پێشمەرگە قارەمانانە کە گرانبهاترین سەرمایەی ژیانی خۆیانیان کردە خەڵات لە پێناوی مەسەلە رەواکەی نەتەوەکەمان شانازیشی پێوە بکەین .

سەرکەوتنتان بۆ دەخوازین.

یەکیتی نیشتمانی کوردستان
کەرتی رێکخستن-یوتوبوری
٢٠٠١\٢\١٠

☆ ☆ ☆

هەڤاڵ خەجۆ

هاوڕێیانی کۆمەڵەی شۆڕشگێڕی زەحمەتکێشانی کوردستانی ئێران.

لەگەڵ گەرمترین سلاوی هاورێباز بوون و هاوچارەنووس بوون دا و لەم لەحزە مێژوویی‌یە و لەم پاناوکە جوغرافیای کوردستان دا کە نیشتمانی هاوبەشمانە و شان بە شانیش تێدەکۆشین بۆ رزگار کردنی، رەنگە تەنیا هەر خۆتان، ئێوەی تێکۆشەر و خۆشەویست، بە ئەندازی من شادمان و دڵخوش و سەر بەرزین لە جەژنی بووژانەوە و سەر بە خۆ بونەوەی کۆمەڵەدا.

رەنگە شادمانی و شانازی من سەنگین تر و بایەخ دارتریش بێ کاتێك وە بیرمان بێتەوە کە لە رۆژانی زێرینی خەباتی کۆمەڵە- لە کۆتایی حەفتاکان و سەرەتای هەشتاکان دا- هەموو هێز و توانای خۆم و هاوڕێکانم لە "ئاڵای رزگاری"دا تەخان کرا بوو بۆ بەرگری لەم سەربەخۆیی‌یە.

خۆشحاڵم کە دەبینم تێکۆشەران و رووناکبیرانی رۆژهەلاتی ولاتەکەم جارێکی دیکەش ئاڵای سەربەخۆیی کرێکاران و زەحمەتکێشان و تێکڕای چەپی کوردستانیان بەرز کردووەتەوە.

هاوڕێیان ! بیرو باوەری چەپ، سوسیالیزم و عەداڵەتی کۆمەلایەتی، مڵکی هیچ نەتەوەیەك نی‌یە بە تەنێ، بەڵکوو میراتی هاوبەشی بەشەرییەتە، بەلام ناسیونالیزمی نەتەوەکانی بالا دەست لە ولاتانی داگیرکەری کوردستان لە ژێر پەردەی سوسیالیزم و چەپرەویدا، ئەو مافە لەگەڵی کورد و هێزی پێشکەوتن خواز و چەپی کورد، زەوت دەکەن.

ئەوەی جێی داخە ئەوەیە کە بڕێك لە سیاسی و رووناکبیرانی کوردیش، فریوی ئەو دێو جامەیە دەخۆن و بە دەستی خۆیان کرێکاران و زەحمەتکێشانی کوردستان بێبەش دەکەن لە رێکخستنی ریزی سەربەخۆی خۆیان و ناتەوان و بێدەسەلاتیان دەکەن لە بەدەستەوە گرتنی ئاڵای ئازادی و رزگاری کوردستان و بە هەزار و هەزاران داخەوە ئەم ئاڵا پیرۆزە پێشکەش بە چینە دەسەلاتدارەکانی کورد دەکەن.

گومان نی‌یە کە ئێوە توانا و لێوەشاوەیی ئەوەتان هەیە کە ئەم ریزی میللەتە رێك خەن، ئەم ئاڵایە شەکاوە راگرن و ئەو رزگاری‌یە بەدی بهێنن.

منیش وەك هەمیشە یارمەتێدەری رێگای هەمیشە ئامادەی ئەو رێبازە و هاوڕێی هەتا سەری ئێوەم. ناتوانم ئەو سەربەرزی‌و شانازی‌یەش بشارمەوە کە من ئەورۆ وەك هاولاتی‌یەکی کوردستانی لە نیشتمانە ئازادەکەی خۆم دا لە گەڵ هاونیشتمانی‌یەکانی خۆم بە سەربەستی دەدوێم.

خەجۆ
٢٠٠١/٢/١٦

- بزووتنەوەی دێموکراسی خوازان
- کۆمەڵەی شۆڕشگێڕانی کۆمۆنیست

بەرێزان کۆمەڵەی شۆڕشگێڕی زەحمەتکێشانی کوردستانی ئێران
بابەت پیرۆزبایی

بەبۆنەی ٢٦ی رێبەندان رۆژی کۆمەڵە گەرمترین پیرۆزبایی‌تان ئاراستە دەکەین و هەر لەم رۆژەدا سەری رێز و نەوازش بۆ سەرجەم گیان بەخت کردووانی ئازادی و یەکسانی و خەبات گێڕانی رێگای رزگاری مافە رەواکانی خەڵکی کرێکار و زەحمەتکێشی کوردستانی ئێران و بنە ماڵە تێکۆشەرەکانیان دادەنەوێنین و هیواداریـن ئەم یادە ببێتە بۆنەیەك بۆ زیاتر لێك نزیك بوونەوەی نێوان حیزب و رێکخراوە چەپەکان بە تایبەت لەگەڵ ئەو هاوڕێیانەدا کە تا دوێنێ پێکەوە لە خەبات دابوون و لە هەر دەرفەتێك بۆ یەکگرتنەوە کەڵك وەربگیرێت کە لە قازانجی بزووتنەوەی شۆڕشگێڕانەی ئێران بە گشتی و کوردستان بە تایبەتی بێت.

جارێکی دیکەش پیرۆز بێت

*بزووتنەوەی دێموکراسی خوازان
*کۆمەڵەی شۆڕشگێڕانی کۆمونیست
٢٠٠١\٢\١٥

★ ★ ★

www.iran-archive.com

حیزبی شیوعی کوردستان- عێراق

بەڕێزان لێژنەی مەڕاسمی ڕۆژی کۆمەڵە
ئەم کاتەتان باش

بە ناوی خۆمان و هەموو ئەندامان و هاوڕێیان و دۆستانی حزبمانەوە لە پارێزگای سلێمانیدا پیرۆزبایی و سڵاوی گەرم بە سەرکردایەتی و هاوڕێیان ولایەنگرانی کۆمەڵە تێکۆشەرەکەتان ئەگەیەنین بە بۆنەی یادی دامەزراندنیەوە بە پەروشەوە هیوای سەرکەوتن و بەرەو پێشەوە چوونتان بۆ ئەخوازین.

ئێمە پەیوەندیمان لەگەڵ ئێوەی خەباتگێر دا بە چاکی هەڵئەسەنگێنین و هەمیشە هەوڵی پتەو تر کردنی ئەوەین و بەلامانەوە مەبەستە کە یەکگرتوو و یەك دەنگ و یەك هەڵوێست بن سەبارەت بە ئەرك و ئامانجەکانتان،

لێتان ناشارینەوە کە کەرت و پەرت بوونی هێز و لایەنە خەباتگێرەکانی سەر ساحەی کوردستان زیانێکی زۆر ئەگەیەنێت بە تێکرایی بزووتنەوەی رزگاری خوازی گەلی کوردمان... ئا لەم ڕوانگەیەوە ئاواتە خوازی یەکخستنەوەی ریزەکانی کۆمەڵەکەتانین و هیواداریین ڕێگای وتووێژی هاوڕێیانە بگرنە بەر بۆ ئەو مەبەستە پیرۆزە.

دەستەکانتان ئەگوشین بەم بۆنە مێژوویی‌یەتانەوە، دووبارە پیرۆزباییتان لێ ئەکەین.

لەگەڵ ڕێزمان دا.

کۆمیتەی پارێزگای سلێمانی
حیزبی شیوعی کوردستان
٢٠٠١/٢/١٦

● یەکیتی ژنانی کوردستان

بە بۆنەی یادی (٣١) ساڵەی دامەزراندنی کۆمەڵە،

بە ناوی یەکیتی ژنانی کوردستان- لقی سلێمانی، گەرمترین پیرۆز بایی دەکەین لە ڕێکخراوەکەتان کە هەمیشە بێوچان لە خەبات و تێکۆشانی بەردەوام دان بۆ بەدیهێنانی ئاوات و ئامانجەکانی گەل. وە هەمیشە ڕێکخراوەکەتان دۆستی یەکێتی ژنانی کوردستان بوون، لە کاتی خۆشی و ناخۆشیدا، و ماڵەکانتان بوونەتە لانە بۆ پارێزگاری ژنانی کورد لە کاتی تەنگانەدا.

هەر شەکاوە بێت ئاڵاکەتان و سەربەرز و سەرکەوتوو بێت ڕێکخراوەکەتان بۆ بەدی هێنانی مافە زەوت کراوەکان.

یەکێتی ژنانی کوردستان- لقی سلێمانی
بەشی کۆمەڵایەتی

● کۆمەڵێك لە لاوانی شاری ڕانیە

کۆمەڵەی شۆڕشگێڕی زەحمەتکێشانی کوردستانی ئێران
بە بۆنەی ٢٦ی ڕێبەندان، ڕۆژی کۆمەڵە پیرۆزبایی گەرم لە ڕابەران و کادر و پێشمەرگە و دۆستان و لایەنگرانتان دەکەین.

کۆمەڵێك لە لاوانی شاری ڕانیە

★ ★ ★

● کارگێڕانی ڕۆژنامەی بەرگری

بەڕێز: هاوڕێیانی کۆمەڵەی شۆڕشگێڕی زەحمەتکێشانی کوردستانی ئێران
بە بۆنەی یادی ٢٦ی ڕێبەندانەوە پیرۆزبایی‌یەکی گەرم لە ئێوە و هەموو پێشمەرگە و دۆستان و لایەنگرانتان دەکەین،هیواداریین ئەم یادە هاندەرێك بێت بۆ جۆشدانی خەباتی هەمەلایەنە لە ناو کرێکاران و زەحمەتکێشانی کوردستان دا و بەردەوام وەك سەنگەرێکی پتەوی کرێکاران لەگەڵ هێزە پێشڕەو و خەباتکارەکانی‌تردا لە ریزی پێشەوەی بەرگری کردن لە ئامانجە ،وور و نزیکەکانی کرێکاران و کۆمەڵی زەحمەتکێشی کوردستان دا بن.

کارگێڕانی ڕۆژنامەی بەرگری
٢٠٠١/٢/١٥

● مەڵبەندی ئافرەتانی هیوا

بروسکەی پیرۆزبایی لە مەڵبەندی ئافرەتانی هیواوە بۆ کۆمەڵەی زەحمەتکێشانی ئێران
لە یادی ٣١ ساڵەی شەهیدانی شۆڕش و خەباتی کۆمەڵەی زەحمەتکێشانی کوردستانی ئێران جوانترین گوڵەباخی سووری کوردستانەکەمان پێشکەش بە شەهیدانی ڕێگای خەباتی نەبڕاوی کۆمەڵەی زەحمەتکێشانی ئێران دەکەین. بەرز و شکۆدار بێت کۆمەڵەکەتان.
مەڵبەندی ئافرەتانی هیوا

● پارتی کاری سەربە خۆ

بۆ بەڕێز کۆمەڵەی شۆڕشگێڕی زەحمەتکێشانی کوردستانی ئێران
برووسکەی پیرۆز بایی
سڵاوی گەرممان.
هاوڕێیانی بەڕێز خۆشحاڵین بەوەی کە پیرۆزبایی خۆمان ئاراستەی بەڕێزتان دەکەین بە بۆنەی ٣١ ساڵەی خەبات و تێکۆشان لە پێناو بەدی هێنانی ئازادی و چەسپاندنی دیموکراسی و بە دەست هێنانی مافی کرێکاران.
هەر بۆیە بە خۆشحاڵی‌یەوە پیرۆزبایی خۆمان ئاڕاستەی کادر و ئەندامان و لایەنگرانی کۆمەڵە دەکەین.
دووبارە پیرۆزبایی‌مان قەبووڵ بفەرموون.
لە گەڵ ڕێزمان دا
نووسینگەی ڕانیەی پارتی کاری سەربەخۆ

● کۆمەڵێك لە کارمەندانی تەندروستی

بەرز و بەڕێز بێت یاد ڕۆژی دەست پێ کردنی‌خەباتی کۆمەڵە
بە ناوی کۆمەڵێك لە کارمەندانی تەندروستی شاری سلێمانی پیرۆز بایی ئەم یادە مەزنەتان لێ بێت. هیواداریین خەبات تان بەردەوام و ساڵێکی دی لە سایەی حکوومەتی کاریگەری دا ئەم یادە بکەینەوە. سەری ڕێز و نەوازش بۆ شەهیدانی کۆمەڵە و تەواوی شەهیدانی ڕێگەی ئازادی و سۆسیالیزم دادەنەوێنین.

کۆمەڵێك لە کارمەندانی تەندروستی
شاری سلێمانی

www.iran-archive.com

● پارتی‌یا شۆڕش. کاوە

هاورێ یانی کۆمەڵەی شۆڕشگێڕی زەحمەتکێشانی کوردستانی ئێران. زۆربەخۆش حالی یەوە دوو جەژنتان پیرۆزبایی لێدەکەین :جەژنی ساڵرۆژی دامەزراندنی کۆمەڵە و جەژنی دیسان سەربەخۆ بوونە وەی کۆمەڵە.

ئەزموونی ئێوەش ئەی هاورێ بان تەجزەی تێکۆشەرانی چەپ وسۆسیالستی باقی پارچەکانی کوردستان وبەحوکمی هەبوونی شۆرشێکی هەمەلایەنە وهەمەرەنگەی عەسکەری وسیاسی وفەرهەنگی رزگاریخوازانە لەناوگەلی کوردا ، کرێکاران و زەحمەتکێشانی کوردستان پێوستیان بە حیزبی سەربە خۆی خۆیان هەیە ئێوە ئەو رۆ هەڵگری ئەم ئالأیەن لەبەشێکی تەشکیلاتەکەماندا وئێمەش خۆمان بەهاورێ و هاوسەنگەری ئێوە دەزانین وپربەدڵ داوای سەرکەوتنتان بۆدەکەین

پارتی‌یا شۆڕش . کاوە

● پارتی رزگاریا کوردستان

هاورێیانی کۆمەڵەی شۆڕشگێڕی‌زەحمەتکێشانی کوردستانی ئێران سلاوێکی شۆڕشگێڕانە و رەفیقانەتان پێشکەش دەکەین.

ئەورۆ لە ساڵرۆژی دامەزراندنی کۆمەڵەدا ئێمە سەرەتای سەردەمێکی نوێ بە دی دەکەین.

سەردەمێك کە کۆمەڵە ریزی سەربەخۆی کرێکاران و زەحمەتکێشانی‌کوردستانی دیسان هێناوەتە مەیدانی خەبات و رێبازی کوردستانی گرتووەتە بەر.

ئێمە دڵنیاین کە ئەوە رەواترین و واقیع بینانەترین رێبازی خەباتە و دڵنیاشین کە کۆمەلأنی‌خەڵك بە شادمانی و پشتیوانی‌یەوە بە پیر ئەم گۆڕانەوە دێن.

ئێمە وەك رابوردوو-وەك سەرەتاکانی ئاشنایی وهاو کاریمان- دیسان دەستی دۆستی بۆ لای ئێوە درێژ دەکەین و بەو دۆستایەتی‌یەشەوە شانازی دەکەین.

پارتی‌یا رزگاریا کوردستان- رزگاری

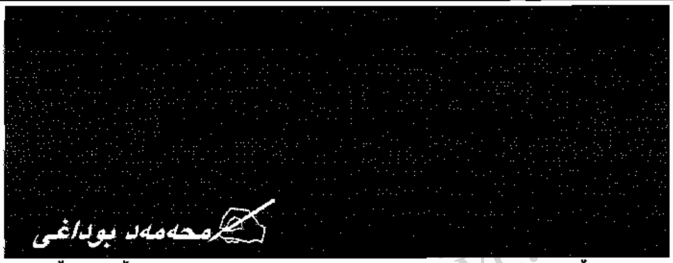

حەوتەوانانی شۆڕش:

پێشکەشە بە یادی ئازیزی هاورێ حەمە حسینی کەریمی و رۆژی‌کۆمەڵە

ئەو شەوانەی کە تاریکی ئەسپی شۆڕە سوارانی گل دەدا و تەم ومژیش بەری ئاسمانی پر ئەستێرەی لێ گرتبووین و بارستایی سەهۆڵبەندانی زۆرداری، هەزاران ساڵ لەگەڵ ساڵ نیشتبووە سەر یەك، لەو شەوگارانەدا لەم مەڵبەندە، شۆڕە سوارانی کاروانی سووری شۆڕش بوونە حەوتەوانانی گەش و پڕشنگداری ئاسمانی بەتەم گیراو و تروسکە و رووناکی‌یان بە چاوانی چاوەڕوان و رێ هەڵەت بوو دەبەخشی و تین و تەوژمی هەڵەسوون و هەستانیان لە دلأنی کەیلی ئەوینی ئازادی دەگێڕا.

بەڵام بەستەڵەکی ستەم نەیتوانی خۆ لە بەر لافاوی خرۆشاوی تووڕەیی بگرێ و تەم و مژ نەیتوانی بە سەر چاوی گەشی حەوتەوانانی ئاسمانی چەوساوەکان بکشێ و ئەسپی سووری شۆڕە سواری شارەزای ئەم مەڵبەندەش لە شەوی ئەنگوستە چاو سڵی نەکرد.

لافاوی رق و بێزاری هەستا و ئەو پەڕاوپەڕی چیاکانی راگرت و بەستەڵەکی جەورو جەفا و زۆرداری شەقی برد. ئەستێرە گەشەکەی بەیانیش تەم و مژی لە رووی لادا و مزگێنی بەیانی بە چاوانی چاوەڕوان دا و کازیوە پەردەی رەشی شەوی دڕی و خۆریش نێو چاوانی لووتکەی ماچ کرد.لەو رۆژەدا شۆڕە سوارێکی پێشەنگی کاروانی سووری شۆڕش، حەمەحسینێ کۆمەڵە و "وەستا ساڵەی" زەحمەتکێشان لە سەقزی کانی شۆڕشی هەزاران سینگی کردە سپەری گوللەی داگیرکەران و پڕ بە گەرووی شۆڕش هاواری کرد: شەکاوە بێ ئاڵای سووری شۆڕشی چەوساوەکان، و بە بە خوێنی گەشی دڵی پڕ ئاواتی ئازادی و رزگاری کۆمەڵەی شۆڕشگێڕی زەحمەتکێشانی کردە گەورەترین یادگاری.

لەو رۆژەوە ئیدی خشت پێژانی کوورەی چەوسانەوە و لەش توانەوە بە قولینگی مانگرتن سوورمەی ستەم دێننە خوار و بناغەی بینای دونیای بەرابەری بە خشتی هیواکانیان هەڵدەچنن، لەو رۆژەوە جوتیارانی هاوار و ژان چەکی شۆڕشی کردوەتە شان، لەو رۆژەوە سەنگەری نەسرەوتن و کۆڵنەدان و چیا هەوارە و بێشە چایەری کاروانی سووری

ئارەقەوە کار و دایم نەدار بە ئاموری یەکگرتن جەرگی ملهوڕی و بێگاری دەکێڵن و لە رەگەوە دەری دێنن و لە مەزرای ئاواتەکانیان تۆوی رزگاری دەچێنن.لەو رۆژەوە ژنی بەر خەنجەری دەست بەسەری و سوارچاکانەو کۆمەڵەش قەڵا یپشتیوانی بێ‌بەشانە.

ئێستاش لێرە لەم مەڵبەندە، لە مەڵبەندی هەڵەسوون و هەستانەوە لە مەڵبەندی شۆڕشی چەوساوەکانەوە، لە کۆمەڵەی شۆڕشگێڕی زەحمەتکێشانەوە، شۆڕش هەر وەکوو خۆی گەرمە و دەگەشێتەوە،سەنگەرەکان ئاوەدانن و ئاڵای سووری کۆمەڵە هەر دەشەکێتەوە و ئەستێرەی گەشی یادی ٣١ ساڵ خەباتی کۆمەڵە لە چاوی هیوا و لە سەر لوولەی چەك و بە سەر سەنگەری کۆڵنەدان و قەڵای قاییمی بڕوامانەوە دەدرەوشێتەوە.

ئەوڕۆ لێرەوە جارێکی کەش باسکی بەهێزی قولینگی خشت پێژەکەی کوورە و دەستی جەوهەرداری جوتیار و مستی گرێ دراوی ژنی ئازار چێشتووی بەر کار و ژانی بەکەم دانان و دەست و چەکی پێشمەرگەی لێك دەهاڵێن و ئاڵای سووری شۆڕش روو ە دوژمن دەشەکێننەوە.

ئەوڕۆ لێرەوە کەناری شۆڕش و هەستانەوە، سبەینێ لە شاری بلێسە و خوێن لە کرماشان سەرچۆپی شۆڕش کێشانە، لە سنەی قارەمان بە سروودی کاك شوان گۆوەندی سەرکەوتنمانە و لە سابلاغ لە گەڵ چریکەی کاك جەماڵ هەلپێچانی داگیرکەرانە و لە سەرتاپای کوردستان راپەڕین و خرۆشانی هەژارانە و شایی و لۆغانی ئازادی و ەرکەوتنی بێ‌بەشانە و گوڵ ئەستێرەی رێز و وەفا بۆ سەر گۆڕی پیرۆزی شەهیدانی شۆڕشی چەوساوەکانە.

ئێرە مەڵبەندی راپەڕین و شۆڕش و هەستانە.

ئێرە سەنگەری ئاوەدانی شۆڕشی چەوساوەکانە.

ئێرە قەڵای پۆڵایینی کۆمەڵەی شۆڕشگێڕی زەحمەتکێشانی کوردستانە.

کوردستان ١٥ی رێبەندانی ١٣٧٩

هەر شەکاوە بێ ئاڵای سووری کۆمەڵە

www.iran-archive.com