مرگ بر امپریالیسم امریکا دشمن اصلی خلق ما

کار

ارگان سراسری سازمان فدائیان خلق ایران

((اکثریت))

کارگران و زحمتکشان متحد شوید

سال سوم - چهارشنبه ۲۸ بهمن ماه ۱۳۶۰

شماره ۱۴۹ ۲۸ صفحه - ۳۰ ریال

درس بزرگ انقلاب ما

● اکنون سه سال از انقلاب گذشته است . در این سه ساله،انقلاب ما رویدادهای تلخ وشیرین بسیار به خود دیده است . رویدادهایی که هریک برای ما درسی است . اما مهمترین درسی که از مجموعه همه آنچه که بر ما گذشته است باید گرفت درسی که کلید حل مهمترین معماها و بغرنجی‌های انقلاب است و اکنون توسط وسیع‌ترین توده‌های خلق وسیعا درک می‌شود آن است که :

اولا :

– دشمن اصلی انقلاب ما ، دشمنی که هرگز نمی‌توان از او غافل ماند ، دشمنی که هرگز و تا به آخر با انقلاب آشتی نخواهد کرد همانا امپریالیسم امریکاست .

ثانیا :

– فقط کسانی دوست انقلاب ما هستند که جهت اصلی مبارزه‌شان متوجه امپریالیسم امریکا باشد و تن به هیچ سازشی با امپریالیسم ندهند .

ثالثا :

– اگر انقلاب در راستای تثبیت و تعمیق خصلت ضدامپریالیستی خود پیش برود ، اگر شعار مرگ بر امریکا زنده بماند و فراموش نشود ، حتما انقلاب.در سایر راستاها نیز پیش خواهد رفت .

و در این گفتار مکث اساسی ما روی همین سخن اخیر است . آری ، اگر انقلاب در راستای تثبیت و تعمیق خصلت ضدامپریالیستی خود پیش برود . اگر مبارزه در راه استقلال،پیگیرانه دنبال شود ، اگر...

بقیه در صفحه ۲

امام خمینی:

این پائین شهری ها و این پابرهنه ها ولی نعمت ما هستند

اساس سلطه‌ای که بر کشورما از طرف غیر،واقع شده است ، افراد مرفه و کسانی‌که سرمایه‌های بزرگ داشته‌اند ، یاقدرت برای حفظ خویش و حیثیت خودش در دست داشته است (بود) .

در صفحه ۲۵

ایران در سومین سالگرد انقلاب خروش برداشت :

مرگ بر آمریکا

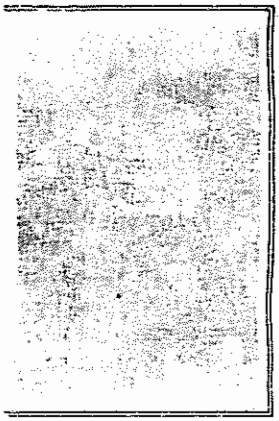

تهران در صبح ۲۲ بهمن ، دریای خروشان خلق بود ، انبوه مردم در حالی که مترسک‌های ریگان و عموسام و پرچم امریکا را آتش می‌زدند در میدان آزادی گرد آمدند . نیروهای مسلح جمهوری . پاسداران . نیروهای بسیج مردمی به روی پرچم امریکا ، پای‌کوبان رژه رفتند ، همه جا فریاد مقدس "مرگ برامریکا" بگوش می‌رسید و کاخ ستمگران جهان را می‌لرزاند .

در صفحه ۲۶

توطئه امریکا برای براندازی جمهوری اسلامی جدی است

متحد شوید!

رئیس جمهور: حضور روزافزون آمریکا در منطقه را تحمل نخواهیم کرد .

در صفحه۵

چرا گروهک ها مضمحل می شوند؟

در صفحه۱۷

چهارمین کنگره شوراهای اسلامی کارخانجات :

آقای وزیرکار به استناد کدام قانون حکم به انحلال شوراها داده اند؟

در صفحه۷

حجت‌الاسلام رفسنجانی:

ستون پنجم دشمن میخواهد در سیاست خارجی ما خرابکاری کند

در صفحه۱۳

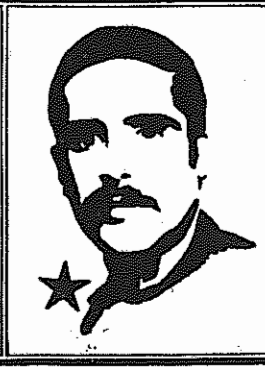

رفیق اردشیر کمالی در دفاع از جمهوری اسلامی در جبهه دزفول بشهادت رسید

در صفحه۲۴

اتحاد شوروی بار دیگر بر پشتیبانی خود از انقلاب ایران قاطعانه تأکید کرد

در صفحه۲۱

افتتاح کوره دوم ذوب آهن اصفهان گامی بلند در راه شکوفائی جمهوری اسلامی ایران

در صفحه۲۳

متحد شویم!

تجاوزات امپریالیسم امریکا و رژیم صدام را درهم کوبیم

www.iran-archive.com

کار
ارگان سراسری سازمان فدائیان خلق ایران (اکثریت)
چهارشنبه بیست و هشتم بهمن ۱۳۶۰
سال سوم ــ شماره ۱۴۹ ــ صفحه ۲

ر صفحه ۱

درس بزرگ انقلاب ما

...موضع قاطع و سازش‌ناپذیر سیستم
کم درمبارزه علیه امپریالیسم حفظ شود ، حتما
ورتا و قاعدتا انقلاب در جهت جلب بیانی
ع‌ترین توده‌های مردم محروم و رحمتکش
ر جهت نزدیکی همه نیروهای ضدامپریالیستی
ر ادامه خود در جهت اتحاد همه نیروهای
لابی در داخل کشور و در عرصه جهانی
ی خواهد رفت و به همین لحاظ آزادی سیاسی
ی همه نیروهای انقلابی ، نیروهایی که علیه
یالیسم پیکار می‌کنند . تامین خواهد شد و
ه‌مردم در تعیین سرنوشت خود شرکت خواهند
ت .

درســـــت به همین ترتیب است سمت‌گیری
لاب در جهت مردمی آن . وقتی انقلاب در
تای ضدامپریالیستی خود گسترش می‌یابد و
ع حکومت در برابر امپریالیسم رو به قاطعیت
ود ، قطعا و ضرورتا انقلاب در جهت استقرار
لت اجتماعی و مهارکردن چپاولگری طبقات
ـــــه به سود محرومان و رحمتکشان خلق
ـگیری خواهد کرد . تثبیت و تعمیق
ت‌گیری ضدامپریالیستی،انقلاب را به سوی
ت‌گیری ضدسرمایه‌داری سوق می‌دهد .
ین است مهمترین درس انقلاب ما . این است
ن انقلابات رهائیبخش عصر ما . پیگیری در
رد ضدامپریالیستی،آن حلقه اصلی زنجیره‌ای
، که با تکان دادن آن همه حلقه‌های دیگر به
ت می‌آیند . این تجربه گرانقدر سه ساله
لاب ما و حاصل تمام تجارب همه انقلاب‌های
ئیبخش عصر ماست .
چپ‌روها و لیبرال‌ها تا زمانی که نفس داشتند
بر ونگ می‌زدند که مبارزه ضدامپریالیستی از
ره برای دموکراسی جدا نیست . بنی‌صدر
ن در دومین سالگرد انقلاب در میدان آزادی
، مبسوطی در تشریح اصل ۹ قانون اساسی در
ه ارتباط آزادی‌و استقلال ایراد کرد . محافل
یالیستی نیز در این سه ساله تا آنجا کـــه
ستداند جمهوری اسلامی را به عدم پای‌بندی
ـــه دموکراسی متهم کرده‌اند . آنها درک
کردند و یا خیلی خوب درک می‌کردند اما
را به نادانی میزدند که گسترش پیکار علیه
یالیسم و تضعیف مواضع نیروهای وابسته
یالیسم و یا هوادار سازش با امپریالیسم
حکومت و در جامعه ، هرچند توام با نوسان و
نا تاخیر فار . ضرورتا زمینه اتحاد همه
های مردمی و انقلابی و یا دست‌کم بگیریم
ه آزادی فعالیت آنان را فراهم می‌آورد .
چپ‌روها و لیبرال‌ها شعار آزادی را وسیله به
وشی‌سپردن شعار مرگ بر امریکا قرار دادند .
سعی داشتند به مردم بقبولانند که اگر خط
بطور کامل غلبه کند ، حکومت،استبدادی
ود و همه نیروهای ضدامپریالیستی،سرکوب
وند . و حال آنکه درست برعکس برای آنکه
های واقعا ضدامپریالیست سرکوب نشوند
، اینکه آنها حق آزادی فعالیت داشته باشند
ا ضروری بود که نیروهای طرفدار سازش با
یالیسم از اریکه قدرت بزیر کشیده شونـــد و
دامه مبارزه ضدامپریالیستی غلبه کند .
تاسفانه باند رجوی ــ بنی‌صدر خائن و
ـــــدان آنان از مائوئیست‌ها گرفته تا
نت‌طلبان در سال گذشته موفق شدند بخش
ی از نوجوانان و نیروهای کم‌آگاه که نتوانسته
د از بغرنجی‌های انقلاب سردرآورند را
بند و از این طریق ضربات مهمی به انقلاب
آورند . اما شکست قطعی و انفراد آنها و
به نسبتا گسترده وابستگان آنها از حکومت
ت برعکس،موجب گردید خط ضدامپریالیستی
و مردمی امـــام خمینی در حاکمیت استقرار
یابد و درست به دلیل همین شکست‌های مدهش
و پیروزی‌های سترگ انقلاب بود که زمینه تامین
و تثبیت آزادی سیاسی برای همه نیروهای مردمی
و مدافع انقلاب و جمهوری اسلامی ایران فراهم
گردیده است .

اکنون زمانی که تمام آنچه را که در دهه فجر
گذشت درنظر می‌آوریم و گفته‌ها و پیام‌های
موثرترین شخصیت‌های جمهوری اسلامی را مرور
می‌کنیم می‌بینیم که برجسته‌ترین عنصر،در تمامی
آنچـــــه که در این دهه گذشت حاکی از
روشن‌بینی قابل‌ملاحظه‌ای در شناخت ماهیت
امپریالیسم جهانی بسرکردگی امریکا و ضرورت
ادامه مبارزه علیه آن بود . همه شواهد حکایت
دارد که ما در عرصه پیکار ضدامپریالیستی در یک
ســـــال گذشته پیشرفت‌های محسوسی بدست
آورده‌ایم . و نکته قابل توجه اینکه چنین
پیشرفتی بازتاب خود را در بارشدن فضای
سیاسی و سمت‌گیری بسوی رعایت آزادی‌های
دمکراتیک، نشان داد . پیام تاریخی امام به
مناسبت سالگرد انقلاب و تاکید بسیار جدی
ایشان بر لزوم رعایت حداکثر نرمش در برخورد
با نیروهایی که به دامان انقلاب بار می‌گردند و
کوششی که رئیس دیوان عالی کشور پس از رهنمود
امام برای آزادی زندانیان سیاسی آغاز کرده
است این امید را آفریده که‌مردم مـــادر ماههایی
نه چندان دور شاهد تضعیف جدی مواضع عناصر
و محافل ضددمکراتیک و ضدقانون در دستگاه
دولت جمهوری اسلامی و پیشرفت معینی در
راستای شناسایی نسبی حق فعالیت سیاسی برای
همه نیروهای مدافع انقلاب در چارچوب قانون
اساسی ایران باشیم . نحوه برخورد مثبت و
منطقی مسئولان طرازاول جمهوری اسلامی ایران
در این‌باره از نشانه‌های قابل تاکید است . در
مجموع به نظر می‌رسد که علیرغم کارشکنی‌های
زیادی که صورت می‌گیرد هرچند نه به سرعت ،
ما در ماههای آتی بتوانیم شاهد حد معینی از
رعایت آزادی‌های سیاسی مصرحه در قانون
اساسی ایران باشیم . پیشرفت مبارزه علیـــه
امپریالیسم و تصفیه خط سازش و مهار توطئـــه
برانداری ضدانقلاب داخلی که به شکل تروریسم
ظاهر می‌شد عوامل مهمی هستند که پیشرفت در
این راستا را میسر می‌سازند . هرچند که عناصر و
محافل تنگ‌نظر . کوته‌بین مترلزل ، مشکوک و
همچنین عوامل نفوذی دشمن تمام سعی خود را
بکار می‌برند که مانع این سمت‌گیری شوند .نمونه
اعدام ناجوانمردانه رفقای ما در سنندج و اهواز
که درست در آستانه جشن‌های دهه فجر صورت
گرفت (هفته آینده با تکمیل تحقیقات،گزارش آن
در نشریه درج می‌شود) و دیگر نمونه‌های صدور
احکام اعلام‌نشده غیرقانونی نشانه آخریـــن
تلاش‌هایی است که در فضایی نومیدانه می‌خواهد
مانع حرکت جدی به سوی تامین آزادی‌های
مصرحه در قانون اساسی گردد . آینده روشنی که
در این عرصه به چشم می‌خورد بطورکلی متکی
است بر تثبیت و گسترش خصلت ضدامپریالیستی
انقلاب وتعمیق شناخت نیروهای مدافع انقلاب
از امپریالیسم و ماهیت آن . تجربه گسترش
انقـــــلاب ما بار دیگر نشان داد که پیوند
جدایی‌ناپذیر میان استقلال و آزادی میان
مبارزه ضدامپریالیستی و مبارزه در راه دموکراسی
سیاسی نه آنگونه است که‌لیبرالها وآنارشیست‌های
چپ‌زده می‌گفتند ..آنها زیر پوشش تبلیـــغ
جدایی‌ناپذیری این دو در پیشرفت مبارزه
ضدامپریالیستی سنگ می‌انداختند که راه تامین
آزادی‌های دمکراتیک را هم سد کنند ، همه نقشه
آنان این بود که شعار مرگ بر امریکا از یادها
برود . چرا که در آخرین تحلیل یگانه راه
پیشرفت جدی در جهت تامین آزادی‌های
دمکراتیک زنده‌ماندن این شعار و پیشبرد آن تا
به‌آخر بوده و هست .

تجربه تمام انقلاب‌های رهائیبخش ملی در
عصر ما نشان می‌دهد که پیشرفت مبارزه علیـــه
امپریالیسم و تثبیت موضع‌گیری فعال علیه آن
پیگیری مداوم درمبارزه به خاطر کسب و حفظ
استقلال کامل و همه‌جانبه ملی و در یک کلام
ایستادگی روی شعار "مرگ بر امریکا " الزاما
مجموعه نیروهای ضدسرمایه‌داری را رشد می‌دهد
و آنان را در عرصه پیکار طبقات در موقعیـــت
مستحکم‌تری قرار می‌دهد . نیروهای مدافـــع
فئودالیسم و سرمایه‌داری هرچند ممکن است در
اینجا و آنجا علیه امپریالیسم سخنرانی کنند و
خود را همرنگ جماعت جلوه دهند ولی راست
این است که پیشرفت عملی مبارزه استقلال‌طلبانه
در تحلیل نهایی مجموعه نیروهای طرفدار
سرمایه‌داری و فئودالیسم را در مقابل انقلاب قرار
می‌دهد . انقلاب ما بار دیگر این قانونمندی
خدشه‌ناپذیر انقلاب‌های رهائیبخش عصر ما را
عیان می‌سازد .

لیبرالها و آنارشیست‌های چپ‌زده در این سه
ســـــاله با هو و جنجال بسیار مدام آیه یاس
خوانده‌اند که جمهوری اسلامی ایران نمی‌تواند
در ساخت و بافت نظام سرمایه‌داری ایران هیچ
تغییری بدهد . لیبرالها می‌گفتند هرنوع ایجاد
محدودیت برای سرمایه‌داران و هرنوع کوششی در
جهت مهار چپاولگری آنها باعث رنجـــــش
سرمایه‌داران محترم و امتناع آقایان از بکـــار
انداختن سرمایه‌هایشان خواهد شد . گروهک‌های
چپ‌زده هم همین را می‌گفتند منتها با زبان دیگر
آنها می‌گفتند بجز گروهک خودشان هیچکس
دیگری قادر نیست سرمایه‌داری را مهار کند و
بزرگ‌مالکی و کلان‌سرمایه‌داری را براندازد و در
راه تامین عدالت اجتماعی گام بردارد . واقعیات
امروزین انقلاب ما خلاف این ادعاها را ثابت
می‌کند . پیگیری پیروزمندانه جمهوری اسلامی در
مبارزه ضدامپریالیستی و فروغ شعار مرگ برآمریکا
راه را بر محافل سرمایه‌داران و فئودالها سد
می‌کند و آنها را از اریکه قدرت به زیر می‌کشد .
این پدیده یک قانون مسلم انقلابات رها ئیبخش
عصر ماست . انقلاباتی که با شرکت وسیع‌تـــرین
طیف اقشار مختلف مردم آغاز می‌شود و در
رهجویی پیروزمندانه به سوی کسب همه‌جانبه
استقلال ملی،لزوما راه رشد سرمایه‌داری را رد
می‌کنند ، خواهان انجام اصلاحات بنیادین
اجتماعی اقتصادی می‌گردند . اصلاحاتی که هدف
اصلی‌آن‌براندازی‌بزرگ‌مالکی‌و کلان‌سرمایه‌داری (که
همواره به سوی سازش با امپریالیسم تمایل دارند
و متحد آنند) و مهار رشد سرمایه‌داری است .

زمانی که یک‌سال پیش در دومین سالگرد
انقلاب،بنی‌صدر ، درمقام علمدار خط سازش با
امپریالیسم همه نیروهای طرفدارسرمایه‌داران
و گروهک‌های چپ‌رو و چپ‌نما را متشکل می‌کرد
ما پیش‌بینی کردیم که اولا آنها ضعیف‌تر از آنند
که خط ضدامپریالیستی و مردمی امام را شکست
دهند ، ثانیا اگر توطئه آنها شکست بخورد ــ که
خورد ــ راه برای انجام اصلاحات بنیادین به
سود محرومان و مستضعفان گشوده خواهد شد .
اکنون این ارزیابی در تمامی ابعاد آن راه تحقق
می‌پوید . دردهه فجر همه‌جا صحبت از عدالت
اجتماعی بود . همه مسئولان طرازاول جمهوری با
روشـــــن‌بینی کم‌سابقه‌ای بین راه خود و راه
سرمایه‌داران و فئودالها خط و مرز روشنی ترسیم
کـــــردند . برجسته‌ترین و در عین‌حـــال
شورانگیزترین موضع‌گیری در پیام روز ۲۱ بهمن
ماه امام در مراسم بنیاد شهید تجلی یافت .
امام با صراحتی بکلی کم‌نظیر مشخصه‌های دو
جریان اصلی طبقاتی درون جامعه را برشمرد و

www.iran-archive.com

کار
ارگان سراسری سازمان فدائیان خلق ایران (اکثریت)
چهارشنبه بیست و هشتم بهمن ۱۳۶۰
سال سوم – شماره ۱۴۹ – صفحه ۳

از صفحه ۲

گروههای محدود اعیان و اشراف بالانشین را در مقابل توده‌های میلیونی مردم محروم و مستضعف قرار داد و خواهان رسیدگی جدی به حال این توده مردم محروم وستمکش گردید. آیت‌الله منتظری ، رئیس‌جمهور ، رئیس‌مجلس نخست‌وزیر ، رئیس دیوان‌عالی کشور ، امام جمعه قم و دیگر شخصیت‌های طراز اول جمهوری رای و نظر مثبت خود را در جهت انجام اصلاحات بنیادین به منظور حذف کلان سرمایه‌داری و بزرگ‌مالکی ابراز داشتند. حد انسجام فکری و همراهی مسئولان درجه اول جمهوری دراین زمینه،امروز بیش از هر زمان دیگر در طول سه سال گذشته است . هرچند که نیروهای معینی که این‌بار زیر پرچم اسلام گرد آمده‌اند مدتی است که آخرین تلاش خود را بکار می‌برند تا بلکه بتوانند مانع این سمت‌گیری شوند

در میان سیل موضع‌گیری‌های مثبت و امیدوارکننده دهه فجر که همگی در دفاع از محرومان و زحمتکشان جامعه‌بود ، موضع‌گیری‌های منفی و متزلزل نیز بچشم می‌خورد. کسانی پیدا شدند که در خود شهامت آن را یافتند که در مخالفت با مدافعان حرکت به سوی عدالت اجتماعی ماهیت خود را به مردم بشناسانند و نشان دهند که انقلاب را در این راستا مددکار نیستند. آنها با مخالفت با انجام اصلاحات ارضی مخالفت با لایحه مسکن و اراضی موات شهری و همچنین با دفاع از آزادی بی‌بندوبار تجارت داخلی یعنی با دفاع از آزادی احتکار و گرانفروشی نشان دادند که بیشتر سنگ اعیان را به سینه می‌زنند تا پابرهنه‌ها را . آنها با موضع‌گیری قاطع آیت‌الله مشکینی و اظهارات صریح رئیس‌مجلس و رئیس‌جمهور مخالفت کردند و آن را هو و جنجال نامیدند .

مردم ما اکنون دیگر کمابیش مطلعند که در این جمهوری متاسفانه هنوز مراکزی وجوددارند که بیشتر به فکر " اشخاص متمکن " و پولدارهستند و چشمانشان اصلا میلیونها دهقانی را که حتی یک جفت گاو زمین هم ندارند نمی‌بینند. راست این است که‌ما از زبان بخشی از فقهای شورای نگهبان کمتر صحبتی از ضرورت رسیدگی به فریاد " توده‌های میلیونی محرومان " که امام اینقدر روی آن تاکید دارند شنیده‌ایم . اظهارنظرهای آنها تا امروز همواره یک جهت خاصی داشته است جهتی که بیشتر مورد رضایت‌و مقبول طبع موجرها زمین‌دارها و به قول رایج در جمهوری اسلامی " مستکبرین " جامعه‌ما بوده است . نکته قابل توجه و تا حدودی نیز غیرمنتظره در این میان موضع‌گیری مغشوش حجت‌الاسلام شیخ‌محمد یزدی نائب‌رئیس مجلس شورای اسلامی بود. اوکه تا امروز خود را صراحتا از نزدیک‌ترین یاران امام دور نکرده بود ، اکنون با اینگونه موضع‌گیری‌های پرخاش‌گرانه و توام با عصبیت که در عین‌حال فاقد استواری ضرور در دفاع از اهداف اساسی انقلاب است بین خود و نیروهای راستین خط امام فاصله معینی پدید آورده است که چنانچه درادامه آن اصرار ورزد به جدایی‌های بازهم بیشتر منجر می‌شود. مسلم این است که این نوع موضع‌گیری‌ها چه ازجانب ایشان باشد . چه از جانب وزیر بازرگانی در دفاع از آزادی عمل تجار بزرگ و چه از جانب هرکس دیگر صورت گیرد ، مسلما یک نتیجه بیشتر نخواهد داشت: خشنود کردن قشر محدود و قلیل سرمایه‌دارانی که حاصل رنج و زحمت مردم را به یغما می‌برند و ناامیدکردن توده‌های میلیونی مردم زحمتکشی که همه هستی ما از آنهاست .

بهرگونه این کاملا مسلم و اجتناب‌ناپذیر است سوق‌یافتن انقلاب به سوی انجام اصلاحات بنیادین ضرورتا نیروهای متزلزل جدیدی را به سوی دفاع از سرمایه‌داری سوق می‌دهد ، درست به همان‌گونه‌که این اصلاحات می‌تواند توده‌های میلیونی محرومان را به سوی دفاع جانانه‌تر از انقلاب رهنمون گردد. آثار این موضع‌گیری‌های جدید از ماهها قبل بدین سو بتدریج آشکار شد و می‌شود. ابتدا حجتیه‌ای‌ها و برخی مراجع مخالف خط مشی امام شروع کردند و امروز نیز کسانی به مخالفت برخاسته‌اند که تا دیروز هنوز در خط امام بودند .

وقایع اخیر حوزه علمیه قم و قبل ازآن فعل و انفعال در ستاد انقلاب فرهنگی و برخوردهای تند در جهت بسته نگاه‌داشتن دانشگاهها و شکست همه این تلاش،نشانه‌های دیگری دال بر ضعف آن دسته از نیروهای قشری راستگر است که از طرق مختلف در راه پیشرفت همه‌جانبه انقلاب به عناوین گوناگون مانع‌تراشی و سنگ‌اندازی می‌کنند. خط مشی بغایت تفرقه‌جویانه وتکروی های آقای سخنگوی دولت و وزیر کار و به‌ویژه بی‌اعتنایی هشداردهنده او نسبت به حرف توده‌های کارگران که جدایی‌های معینی را بین او و کارگران و در نتیجه بین او و جمهوری اسلامی پدید می‌آورد ، نمونه دیگری از همین تلاش‌هاست .

انقلاب ما با اینکه سه سال بیشتر از عمر آن نمی‌گذرد ، علیرغم تمام بغرنجی‌ها و پیچیدگی‌هایش بار دیگر قانون سترگ انقلابات رهائیبخش عصر ما را تکرار کرده است . بار دیگر درستی این اصل به اثبات می‌رسد که فروغ شعار مرگ بر امریکا می‌تواند و باید انقلاب را در سایر جهات به پیش راند و به پیش می‌راند. تا زمانی که جمهوری اسلامی ایران در مواضع ضدامپریالیستی خود پیگیر است . قطعا و ضرورتا انقلاب،نیروی بیشتری می‌گیردو در راستای نزدیکی و تفاهم با همه نیروهای ضدامپریالیستی چه در داخل کشور و چه در عرصه جهانی پیش می‌رود. این پیگیری در آخرین تحلیل در داخل،به جبهه متحد خلق و درعرصه جهانی به پیوند با جبهه جهانی ضدامپریالیستی با اردوی انقلاب جهانی ، با توده‌های میلیاردی زحمتکشان جهان منجر می‌شود . و این نزدیکی‌ها واتحادها وپیوندها خود به نوبه خود رزم ضدامپریالیستی ما را توان بیشتری می‌بخشد و آن را بازهم به پیش می‌راند .

نیروهای ارتجاعی نیز بخوبی پی به این اصل اساسی برده‌اند و باتمام قدرت می‌کوشند این پیگیری را به ناپیگیری و تناقض تنزل دهند. آخرین تلاش‌های دزدانه آنها در دهه فجر نمود یافت . آنها اکنون که می‌بینند علیرغم‌تمام ترفندهایشان جمهوری اسلامی به سمت‌گیری قاطع ضدامپریالیستی دست می‌یابد ، اکنون که می‌بینند سیر عمومی سیاست خارجی در جهت حل تناقضات آن سیر میکند و دشمنی با دوستان انقلاب ایران دیگر نه چندان خریداری دارد و نه چندان قابل توسعه ، دست به اعمال دیوانه‌وار و کاملا مذبوحانه ، از نوعی که در جشن‌های ۲۲ بهمن در تهران بچشم می‌خورد می‌زنند (آنها کارشان بجایی کشیده که دزدانه و ناگهان پرچم و شعار مرگ بر شوروی را هم کنار پرچم امریکا روی زمین پهن کردند تا یا رژه را برهم زنند و جمهوری را مضحکه کنند و یا نظامیان از روی آن رژه‌روند تا از آن عکس بگیرند و در روزنامه حزب جمهوری اسلامی بچاپ رسانند . و بدین ترتیب حربی را آلت دست قرار دهند و تحقیر کنند که رهبران آن مهمترین مسئولیت‌ها رادر این جمهوری برعهده دارند)

مسلم این است که تلاش برای خارج کردن امریکا از زیر ضرب و بازگشت به سیاست قطب‌زاده‌ها و همنشینی با ضیاءالحق‌ها دیگر در این جمهوری هر روز با شکست‌های جدی‌تری مواجه می‌شود. این شکست و پیگیری در تداوم و گسترش مبارزه ضدامپریالیستی لزوما انقلاب را در تمامی جهات در جهت تامین آزادی فعالیت سیاسی برای هم نیروهای انقلابی و در جهت تامین عدالت اجتماعی و براندازی بزرگ‌مالکی و کلان‌سرمایه‌دار و در راستای سایر اصلاحات سیاسی و اقتصاد و اجتماعی و فرهنگی کمابیش پیش می‌راند . هرچند که این پیشرفت درعرصه‌های فوق همواره یکدست و ساده و موزون نیست اما در چشم‌انداز کلی در میان‌مدت لزوما کمابیش هماهنگ خواهد بود پیکار ضدامپریالیستی آن حلقه اصلی است که ادامه آن و پیشرفت در آن راستا پیشرفت در سایر عرصه‌ها را الزامی و گریزناپذیر می‌سازد. درست به‌همانگونه که عقب‌نشینی از جبهه نبرد علیه امپریالیسم جهانی بسرکردگی امپریالیسم امریکا لزوما به عقب‌نشینی درسایرعرصه‌ها منتهی می‌شود این درس بزرگ انقلاب ضدامپریالیستی و مردمی و گرایش مسلط در انقلابات رهائیبخش عصر ماست ما اکنون بروشنی دست‌اندرکار تکرار این تجربه هستیم . ما بار هم می‌گوئیم: زنده‌باد "مرگ بر امریکا" و یقین داریم که برکات این شعار برای ما صلح استقلال ، دمکراسی پیشرفت و عدالت اجتماعی است . فروغ شعار مرگ بر امریکا هر روز که می‌گذرد سیمای جمهوری اسلامی ایران را در چشم میلیونها توده محروم زحمتکش میهن ما عزیزتر و آنان را به آینده خود پرامیدتر می‌سازد . به‌همانگونه که تکرار طنین این شعار کینه سرمایه‌داران و ملاکین را نسبت به این جمهوری هر روز تیزتر و آنان را از آینده خود در این کشور نومیدتر می‌کند. سحر و افسون و اعجاز این شعار و تکرار آن امروز راه رهایی از قید همه ستم‌های ملی و طبقاتی را به ما می‌نمایاند و ما را به سویی رهنمون می‌گردد که تاریخ می‌طلبد آری " مرگ بر امریکا " اعجاز میکند و این درس بزرگ انقلاب ماست :

زنده‌باد "مرگ بر امریکا"

www.iran-archive.com

کار
ارگان سراسری سازمان فدائیان خلق ایران (اکثریت)
چهارشنبه بیست و هشتم بهمن ۱۳۶۰
سال سوم ـ شماره ۱۴۹ ـ صفحه ۴

راهی که آقای توکلی میرود؟

آقای احمد توکلی که وزیر کار و
مور اجتماعی و سخنگوی دولت هم
ست ! در یک مصاحبه تلویزیونی
ه مش آن در کیهان چهارشنبه ۲۱
همن ۶۰ درج شده در باره
مبرنگاری که پرسیدهٔ بود " اخیرا
حزب توده شعار استقلال ، آزادی ،
دالت اجتماعی را مطرح کرده"گفت:

" وقتی من می‌گویم این حزب
بی‌آبرو است برای همین است
آدم چقدر باید پررو باشد که سه
سال از انقلاب گذشته و هنوز
مردم شعار استقلال ، آزادی ،
جمهوری اسلامی سرمی‌دهند آن
وقت حزب توده شعار استقلال
آزادی ، عدالت اجتماعی را
مطرح می‌کند "

در مورد این نحوه برخورد یک
ام رسمی دولتی چه باید گفت ؟
منظور که جمهوری اسلامی از تمام
حزاب و سازمان‌ها انتظار دارد که
خورد آنها انتقادی ، سالم و
ازنده باشد ، ما و دیگر نیروهای
دمی متقابلا از مقامات رسمی
مهوری اسلامی انتظار داریم که
ئونات جمهوری اسلامی را درنظر
یرند و درحد یک مقام رسمی
نیروها و احزاب مدافع انقلاب
خورد محترمانه و مسئولانه داشته
باشند .

این شیوه برخورد به نیروهای
وادار سوسیالیسم علمی و مدافع
قلاب کهنه است و قبلا نیز توسط
یاری ازنیروهایی که اکنون توسط
روهای خط امام بخوبی شناخته
ده‌اند ، و برخی از سربر قدرت به
ر کشیده شده و برخی به پاریس
خته‌اند تکرار گردیده است .

از آنجا که سازمان ما نیز مدافع
خت شعار ا ستقلال آزادی و
الت اجتماعی بمثابه مضمون
اسی جمهوری اسلامی است و به
ین دلیل توهین آقای توکلی به
زمان ما نیز باز می‌گردد جهت
ـــــلاع ایشان توضیحات زیر را
وری دانستیم :

با این شرح و بسطی که آقای
کلی در مصاحبه داده است باید از
پرسید وقتی بخواهد محتوی اصلی
مهوری اسلامی را توضیح دهد چه
اهد گفت ؟ آنطور که از قرائن
داست جنات ایشان قاعدتا باید
ید جمهوری اسلامی یعنی جمهوری
لامی همین و بس . نه یک کلمه
تر و نه یک کلمه کمتر . اما همه
می‌دانیم که جمهوری اسلامی
دارای یک مفهوم و معنای سیاسی ـ
اجتماعی است که توسط
قانون اساسی وبنیانگذار جمهوری
اسلامی امام خمینی و مقامات
طراز اول جمهوری اسلامی تعریف
شده و وقتی نیروهای پیروسوسیالیسم
علمی می‌گویند آرمان و هدف انقلاب
استقلال ، آزادی و عدالت اجتماعی
است این تعریف را از جیب خود در
نیاورده‌اند .

امام خمینی رهبر انقلاب
بزرگ ضدامپریالیستی و مردمی ایران
هدف‌و غایت جمهوری اسلامی را
قیام به قسط و رسیدن به عدالت
اجتماعی می‌دانند درست دقت کنید:
" غایت این است که مردم قیام به
قسط بکنند ، عدالت اجتماعی در
بین مردم باشد ، ظلم‌ها از بین
برود ستم‌گری‌هااز بین برود ،ضعفا
بهشان رسیدگی بشود ، قیام به قسط
بشـــود "
(امام خمینی ۲۱ شهریور ۶۰)

اصل سوم قانون اساسی یعنی
منشور انقلاب مردم ما نیز دولت
جمهوری اسلامی را موظف می‌داند
که برای نیل به عدالت اجتماعی
به طرق زیر بکوشد .

" آموزش و پرورش و تربیت‌بدنی
رایگان برای همه ، محو هرگونه
استبداد و جلوگیری از نفوذ اجانب "
و " تامین‌آزادی‌های سیاسی "
" مشارکت عامه مردم در سرنوشت
خود " رفع تبعیضات ناروا و ایجاد
امکانات عادلانه در تمام زمینه‌های
مادی و معنوی " پی‌ریزی اقتصاد
صحیح وعادلانه بر طبق ضوابط
اسلامی جهت ایجاد رفاه و رفع فقر
و برطرف‌ساختن هرنوع محرومیت
در زمینه‌های تغذیه و مسکن و کار و
بهداشت و... "

چنین است تعریفی که رهبر
انقلاب و منشور انقلاب از جمهوری
اسلامی ارائه می‌دهند. بنابراین
ناسزاگویی به نیروهای مدافع انقلاب
بجرم اینکه از شعار استقلال ، آزادی
و عدالت اجتماعی یعنی از مضمون
و محتوای اصلی جمهوری اسلامی
ایران آنگونه که رهبر انقلاب و منشور
انقلاب توضیح داده است دفاع
کرده‌اند ، قطعا در شان یک مسئول
رسمی جمهوری اسلامی نبوده ونیست
ما بسیار از این متاسفیم که چرا باید
سخنگوی دولت جمهوری اسلامی
ایران حرفی بزند که بی‌پایه است و
خودش نیز خوب می‌داند که همه
مردم آگاه به پوچ‌بودن این حرف‌ها
پی می‌برند. ما متاسفیم از اینکه کسی
در حد سخنگوی دولت راه بازی با
کلمات و فریفتن عوام را می‌آزماید.
آقای توکلی در همان مصاحبه،پیروان
سوسیالیسم علمی را متهم کرده‌اند
به اینکه در انقلاب اسلامی نقشی
نداشته‌اند :

" و اینها در آن موقع در خارج
بوده‌اند و حالا چقدر وقیح هستند
که این قبیل شعارها را عنوان‌می‌کنند"

یک نگاه به روزنامه‌های دوران
انقلاب و آرشیو صدا و سیمای
جمهوری اسلامی در روزهای پیروزی
انقلاب نشان می‌دهد که واقعیت
آنطور نیست که آقای توکلی
گفته‌اند پرونده‌های پلیس و ساواک
شاهنشاهی نشان می‌دهد که هزاران
رزمنده طرفدار سوسیالیسم علمی در
سالهای سیاه دیکتاتوری زیر چکمه
دژخیمان شاه معدوم و درست به
همین دلیل دفاع از عدالت
اجتماعی برای مردم محروم و
رنجدیده میهن،جان باخته‌اند و یا
سالها در زندان‌های شاه اسیر
بوده‌اند و یا زیر پیگرد پلیس
خونخوار شاه از وطن خویش مهاجرت
کرده‌اند. شاید سن آقای توکلی هم
مثل بسیاری از جوانان نسل ما اقتضا
نکند که تمام سابقه ۴۰ سال مبارزه
توده‌ای‌ها را بخاطر آورد. این
موضوع مسلما گناه ایشان نیست . اما
آقای سخنگوی دولت می‌توانست به
خود زحمت دهد و از دیگران بپرسد
که رهبران حزب توده ایران از چه
تاریخی مبارزه علیه رژیم پهلوی را
آغاز کرده‌اند ؟ آقای توکلی
می‌توانست تحقیق کند و متوجه شود
که اعضای کمیته مرکزی حزب توده
ایران مجموعا داغ قرنها اسارت در
سیاهچال‌های رژیم پلید پهلوی را
به چهره دارند . و این‌واقعیتی است
که آقای توکلی نمی‌خواهد و اصلا میل
ندارد متوجه آن گردد .

علاوه بر این ما فکر می‌کنیم که
اگر آقای توکلی یک سر سوزن انصاف
عاریت می‌گرفت و اندکی هم در
عمل ، آن اخلاق اسلامی را که
جنابشان بسیار هم دوآتشه در هر
کوی و برزن خود را مدافع و مبلغ‌آن
می‌نمایانند ، بکار می‌بستند ، حتما
کاروان بلند نام شهیدان فدایی و
توده‌ای که در راه انقلاب جان
باخته‌اند مانع از آن می‌شد که
ایشان اینطور رک و راست و صریح
از دوربین تلویزیون به مردم نگاه
کند و این حرف‌ها را بزند .

اظهارات کین‌توزانه و توهن‌آمیز
آقای توکلی نسبت به پیروان
سوسیالیسم علمی این مدافعین صدیق
انقلاب و خط‌مردمی وضدامپریالیستی
امام خمینی در مصاحبه‌ها و
سخنرانی‌های دیگرایشان‌نیزقبلاتکرار
شده است ، این تنها اشتباهات
ایشان نیست .

آقای توکلی در اوان تصدی وزارت
کار در کابینه کنونی نیز در برخورد
به مسائل کارگران روی خوش به‌آنان
نشان نداد و در جلسه معارفه با
کارکنان وکارگران وزارت کار صریحا
گفته است که " ما به کارگران باج
نمی‌دهیم " سخنان ایشان در مقابل
سخنان امام خمینی بنیانگذار
جمهوری اسلامی که کارگران را
" ستون فقرات انقلاب" می‌داند و
وظیفه و هدف انقلاب را خدمت به
کارگران و کشاورزان و پابرهنه‌ها و
کوخ‌نشینان و رفع نابرابری‌هایی که
تاکنون بر آنان روا می‌شده ، می‌داند
همخوانی ندارد .

آیا سخنگوی دولتی که با جانبازی
همین کارگران و کشاورزان و محرومین
در مصدر امور نشسته باید این‌چنین
باسخگوی کارگران باشد ؟ وزارت کار
در زمان تصدی آیشان دستور توقف
شوراهای کارگری را که مغایر با قانون
اساسی است صادر کرد آقای توکلی
برای توجیه این حرکت وزارت کار
در چهارمین کنگره شوراهای اسلامی
کارخانجات گفت :
"ما در اسلام نظام شورایی‌نداریم"
درصـــــورتی که اصل ۱۰۷ قانون
اساسی معتقد است که شوراها از
ارکان تصمیم‌گیری و اداره کشـــور
هستند و اصل ۱۰۴ قانون اساسی
می‌گویـــد :

" به منظور تامین قسط اسلامی و
همکاری در تهیه برنامه‌هاو ایجاد
هماهنگی در پیشرفت امور و
واحدهای تولیدی ، صنعتـــی ،
کشـــاورزی، شوراهایی مرکب از
نمایندگان کارگران و دهقانان و دیگر
کارکنان و مدیران و در واحدهـــای
آموزشی و خدماتی و مانند اینها
شوراهایی مرکب از نمایندگان اعضاء
این واحدها تشکیل می‌شود "

همچنین مطابق اصل ۱۰۶ قانون
اساسی هیچ مرجع اجرایی حـق
انحلال و یاتوقف تشکیل شوراهای
یادشده را ندارد و درصورت انحراف
از وظایف قانونی نیز مرجع تشخیص
انحراف و ترتیب انحلال شوراها
و طرز تشکیل مجدد آن را قانون
معین می‌کند نه دستگاههای اجرایی
بهرحال گفتار و کردار آقای
توکلی در مواردی که برشمردیم و به
عنوان سخنگوی دولت بیان‌کننده

بقیه در صفحه۲۳

www.iran-archive.com

کار
ارگان سراسری سازمان فدائیان خلق ایران (اکثریت)
چهارشنبه بیست و هشتم بهمن ۱۳۶۰
سال سوم – شماره ۱۴۹ – صفحه ۵

توطئه امریکا برای براندازی جمهوری اسلامی جدی است

متحد شویم!

رئیس جمهور: حضور روزافزون آمریکا در منطقه را تحمل نخواهیم کرد.

" گاسپار واین‌برگر " وزیر دفاع امریکا هفته گذشته از عربستان سعودی بازدید کرد در این دیدار واین‌برگر ضمن گفتگو با مقامات عربستان از جمله در دیدار با " سلطان بن‌عبدالعزیز " وزیر دفاع عربستان سعودی مجدداً تسلیح بیش از پیش عربستان سعودی و سایر کشورهای عضو شورای همکاری خلیج فارس را از جانب امریکا مورد تاکید قرار داد.

" واین‌برگر " هنگام عزیمت از ریاض در یک مصاحبه مطبوعاتی تشکیل کمیته مشترک نظامی امریکا و رژیم سعودی را اعلام کرد تشکیل چنین کمیته‌ای از مدت‌ها قبل در دستور کار امپریالیسم امریکا قرار داشت و مقامات امریکایی اعلام تشکیل آن را روشن‌ترین حرکت عربستان سعودی تاکنون برای همکاری نظامی آشکار با امریکا دانسته‌اند.

دراین دیدار همچنین امکان استفاده رژیم‌های دست‌نشانده خلیج‌فارس از اطلاعات آواکس‌های امریکایی مستقر در عربستان سعودی مورد تاکید قرار گرفت. در سال جاری امپریالیسم امریکا ۱۴ میلیارد دلار اسلحه و سازوبرگ نظامی به عربستان تحویل خواهد داد. همزمان با ورود واین‌برگر به عربستان رادیو امریکا گفت:

" امریکا از پایگاه‌های خود در عمان به منظور مقابله با خطر انقلاب اسلامی در موقع مناسب استفاده خواهد کرد "

مسافرت وزیر دفاع امریکا به عربستان سعودی و وقایعی که در روزهای گذشته در منطقه اتفاق افتاده است. موید این امر است که توطئه هشتم امپریالیسم امریکا برای براندازی جمهوری اسلامی ایران وارد مراحل جدی خود می‌شود.

امپریالیسم امریکا که سیاست ادامه‌یافتن جنگ تحمیلی صدام علیه ایران را دنبال می‌کند، پس از پیروزی‌های اخیر رزمندگان ایران در جبهه‌های جنگ تحمیلی، مزدوران خود را به شرکت هرچه فعال‌تر در این جنگ تشویق نمود. رزم‌آرا امریکایی حسین‌اردنی که از آغاز جنگ تحمیلی با کمک‌های گوناگون از صدام پشتیبانی کرده است، اعلام نمود که ۳۵ هزار داوطلب اردنی را به جبهه‌های جنگ علیه ایران خواهد فرستاد و به دنبال آن رژیم مفرب از اردن پشتیبانی نمود و اعلام کرد که او نیروهایی را به کمک صدام خواهد فرستاد. مصر نیز از دوران سادات معدوم تاکنون هزاران نفر مزدور را به جبهه‌های جنگ صدام علیه ایران فرستاده است.

در جریان مسافرت " واین برگر " به ریاض طه‌یاسین رمضان معاون اول نخست‌وزیر عراق ورئیس ستاد ارتش این کشور با پیامی از صدام به دیدار وی شتافت اگرچه واین برگر در مورد این ملاقات چیزی نگفت، اما همه شواهد و قرائن حکایت از این دارد که امپریالیسم امریکا در جنگ علیه جمهوری اسلامی ایران کاملا از موضع تقویت نظامی رژیم ارتجاعی صدام و هرچه طولانی‌ترشدن جنگ حرکت می‌کند. و این گفته واین‌برگر که ما موقعیت عراق را درک می‌کنیم بسیار گویا و روشن‌کننده است.

همزمان با مسافرت وزیر دفاع امریکا، عبدالله بشاره دبیرکل شورای همکاری خلیج فارس و مزدور امریکا اعلام کرد وزرای خارجه کشورهای عضو این پیمان در اجلاس آتی خود در مورد قطع رابطه با ایران به بحث خواهند پرداخت.

بدین ترتیب می‌توان ملاحظه نمود که با مسافرت واین‌برگر به‌عربستان‌سعودی‌و عمان‌که‌ولی‌به‌نیابت امریکا سرکردگی تمام رژیم‌های مرتجع عرب را برعهده گرفته و در دومی پایگاه‌های امریکایی نیروهای واکنش سریع در حال گسترش است، همچنین با اعلام جنگ رسمی رژیم‌هایی که در جنگ تحمیلی به حمایت فعال از رژیم صدام برخاسته‌اند، نه جمهوری اسلامی ایران توطئه هشتم امپریالیسم امریکا وارد مرحله بسیار حساس و جدی می‌شود. علاوه بر نقش ارزنده و بزرگ ایران انقلابی در مبارزه با امپریالیسم امریکا در منطقه‌ای چنین حیاتی، که وی‌را وادارمی‌کند سرکوب انقلاب ایران را مقدم‌ترین هدف خود بشمار آورد، جلوگیری از گسترش همبستگی و اتحاد ملت‌های عرب و مبارزه با جنبش رهائیبخش این ملتها که منافع امپریالیسم و رژیم صهیونیستی اسرائیل را تهدید می‌کند. امپریالیسم امریکا را واداشته است تا با همدستی رژیم مزدور خود در منطقه خطر موهومی را که گویا از جانب ایران این کشورها را تهدید می‌کند جانشین خطر واقعی صهیونیسم و امپریالیسم نماید. تا بدین طریق خلقهای منطقه را از مبارزه با دشمن اصلی منحرف ساخته و با دامن‌زدن به ناسیونالیسم ارتجاعی، آتش جنگ میان ملتها را به وسیله رژیم‌های مرتجع شعله‌ور سازد.

حجت‌الاسلام رفسنجانی خوشبختانه بر این امر تاکید کرده است که " امریکایی‌ها تمایل دارند این جنگ ادامه پیدا کند هم به دلیل تضعیف دو کشور اسلامی و هم به دلیل مسائل اقتصادی و سیاسی و هم به دلیل راحت گذاشتن اسرائیل هم به دلیل فروش تسلیحات و هم به دلیل باج‌گرفتن از عراق "

آیت‌الله منتظری نیز طی اطلاعیه‌ای هدف‌های امریکا را از گسترش جنگ در منطقه " تضمین امنیت کامل برای اسرائیل " و " خاموشی و یا تضعیف " انقلاب عظیم مردم ایران دانست و افزود هدف اقدامات امریکا و رژیم‌های دست‌نشانده منطقه تامین منافع امریکاست که در نتیجه انقلاب ایران و رشد جنبش‌های رهائیبخش در منطقه به مخاطره افتاده و آسیب دیده است. آیت‌الله منتظری از نیروهای ترقیخواه اردن خواست که " توطئه گسترش جنگ تحمیلی امریکایی‌در منطقه را افشاء نمایند و با هر قدرتی از آن جلوگیری کنند."

حجت‌الاسلام خامنه‌ای نیز در مصاحبه‌اش با مجله نیوزویک بر این حقیقت انگشت گذاشتند که حضور امریکا در منطقه به حد غیرقابل تحملی رسیده است و این حضور نیز البته جزء منظور هدایت مستقیم توطئه‌های جنایتکارانه علیه انقلاب ایران کشورهای منطقه و نیز سرکوب جنبش‌های آزادیبخش خلقهای منطقه نیست. رئیس جمهور در این مصاحبه تاکید کرد:

" حضور روزافزون امریکا در منطقه را تحمل نخواهیم کرد "

امپریالیسم امریکا در حالی تلاش می‌کند جبهه اصلی نبرد را متوجه انقلاب ایران سازد که مجمع عمومی سازمان ملل که در اجلاس ویژه خود پس از بحران پیرامون الحاق جولان توسط رژیم صهیونیستی ایران اقدام تجاوزگرانه توسعه‌طلبانه را با ۸۶ رای محکوم ساخت و از تمام کشورهای جهان خواست که تمام مناسبات خود را با این رژیم ضدبشری و متجاوز قطع نماید تصمیم این اجلاس که با تهدید و شانتاژ امپریالیسم امریکا روبرو بود یک پیروزی سیاسی بزرگ برای تمام نیروهای ترقیخواه، صلح‌دوست در سراسر جهان می‌باشد.

رای قاطع مجمع عمومی سازمان ملل بر محکومیت رژیم اسرائیل که درواقع رای به‌محکومیت امپریالیسم امریکا است بیانگر آن است که نیروهای ترقیخواه، صلحدوست در سراسر جهان وزنه بسیار نیرومندی را تشکیل می‌دهند که بر سیاست توسعه‌طلبی و باج‌خواهی مهر باطل می‌کوبند و از همدیگر در برابر تجاوزات امپریالیسم جهانی بسرکردگی امریکا حمایت می‌کنند.

دکتر ولایتی وزیر امور خارجه ایران ضمن شرکت در مجمع عمومی قاطعانه از موضع برحق " کشور قهرمان سوریه " پشتیبانی کرد و عبدالحلیم خدام در گفتگو با دکتر ولایتی " مجداد مواضع بحق ایران در دفاع از خود در تهاجم عراق به ایران را مورد تاکید قرار داد " و از موضع انقلابی ایران در قبال مساله فلسطین و الحاق بلندی‌های جولان ستایش‌کرد

پیش، از برگزاری اجلاس مجمع عمومی نماینده دائمی

بقیه در صفحه ۲۱

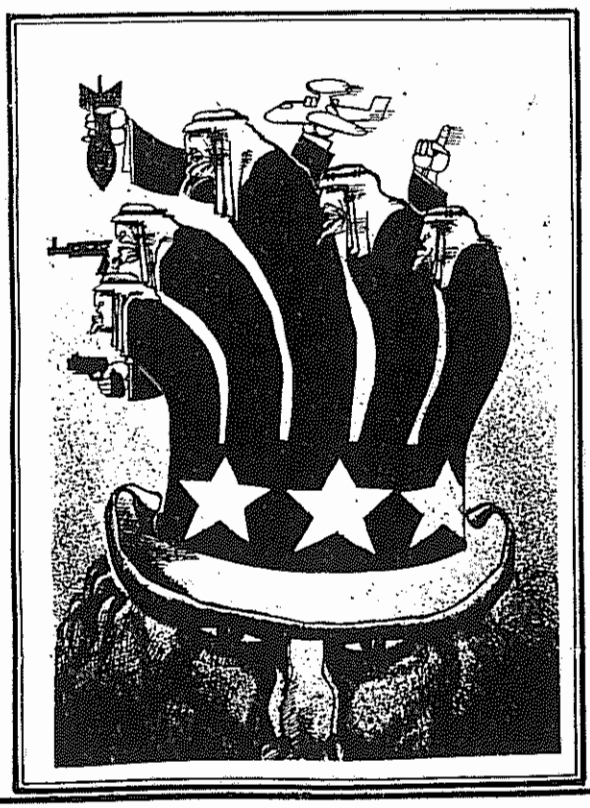

www.iran-archive.com

ارگان سراسری سازمان فدائیان خلق ایران (اکثریت)
چهارشنبه بیست و هشتم بهمن ۱۳۶۰
سال سوم ـ شماره ۱۴۹ ـ صفحه ۶

اعلامیهٔ کمیتهٔ مرکزی حزب تودهٔ ایران بمناسبت سومین سالگرد انقلاب

فرخنده باد سومین سالگرد انقلاب بزرگ ضداستبدادی ضدامپریالیستی و مردمی میهن عزیز ما ایران!

• درمبارزه برای تثبیت، تحکیم و گسترش انقلاب متحد شویم!

هموطنان گرامی!

کمیته مرکزی حزب توده ایران سومین سالگرد انقلاب ضداستبدادی، ضدامپریالیستی و مردمی ایران را به شما، به امام خمینی رهبر انقلاب و پشتیبان دار جمهوری اسلامی ایران و به همه نیروهای انقلابی صمیمانه شادباش می‌گوید.

هموطنان گرامی!

انقلاب شکوهمند ما در سومین سال حیات خود برای تحقق سه شعار اصلی جمهوری اسلامی ایران استقلال، آزادی و عدالت اجتماعی، دوران دشوار و پرفرازونشیبی را از سرگذرانده و به پیروزی‌های بزرگی نائل آمد.

تجاوز امپریالیستی صدام، که با هدف پیروزی "برق‌آسا" در سرنگونی نظام جمهوری اسلامی ایران صورت گرفت، به قیمت ایثار و فداکاری کم‌نظیر مردم قهرمان میهن ما در جبهه و پشت جبهه، در اساس شکست خورد. رزمندگان دلیر میهن ما، از پاسدار و ارتشی و بسیج و نیروهای مردمی، با ثبات جان خود اثبات کردند که سرزمین ایران عزیز ما را از وجود تجاوزگران صدامی پاک کنند.

توطئه جبهه متحد ضدانقلاب به رهبری بنی‌صدر خائن و فراری برای روی کار آوردن "دولت ساب‌روی" مورد علاقه امپریالیسم امریکا، یعنی مسخ انقلاب، به برکت آگاهی و استواری مردم ایران و همه نیروهای انقلابی و درایت و قاطعیت رهبر انقلاب درهم شکست. مردم ایران و همه نیروهای انقلابی با غلبه بر جریانگری‌هایی و کارشکنی‌ها و تحریکات لیبرالها، مائوئیست‌های امریکایی، مائوئیست‌های تازه مسلمان و رهبری خائن "سازمان مجاهدین خلق"، توانستند این جبهه را در اساس از حاکمیت طرد کنند و موقعیت پیروان صدیق خط امام خمینی را در حاکمیت بطور جدی تحکیم نمایند.

جبهه متحد ضدانقلاب با اتحاد تاکتیک نرود، که در اجرای آن ساواکی‌ها و سلطنت‌طلبان و "مجاهدین خلق" و "اقلیت" و "پیکار" و "رنجبران" و نظایرشان شرکت داشتند، کوشید، تا با ایجاد محیط رعب و وحشت، با دامن‌زدن به درگیری خونین میان نیروهای اصیل پیرو خط امام و گول‌خوردگانی که با نیت انقلابی به دام ضدانقلاب افتاده بودند، با از بین بردن شخصیت‌های شاخه‌شده پیرو خط امام خمینی، حاکمیت جمهوری اسلامی را تضعیف کند، زمینه را برای مسخ انقلاب از درون فراهم نماید و راه را برای سرکوب قهرآمیز انقلاب هموار سازد.

این توطئه نیز در اساس شکست خورد، ولی به جمهوری اسلامی نیز لطمات سختی وارد آمد. در جریان این توطئه از یک سو گروهی از دولت‌مردان انقلابی و صدیق پیرو خط امام خمینی و از سوی دیگر گروهی از نیروهای جوانی که می‌توانستند در جبهه انقلاب باشند، نابود شدند؛ جوی پدید شد که در آن آزادی‌های دمکراتیک، بویژه برای دگراندیشان انقلابی و در درجه اول حزب توده ایران و سازمان فدائیان خلق ایران (اکثریت) محدودتر گردید و تفرقه و نفاق میان نیروهای انقلابی شدت یافت. و همه اینها برد امپریالیسم امریکا و ضدانقلاب سرودادش بود.

نبرد طبقاتی در سومین سال انقلاب شکوهمند ما، بویژه در زمینه تحقق سه شعار اصلی جمهوری اسلامی ایران: استقلال، آزادی و عدالت اجتماعی روز به روز شدیدتر شد. در همان حال که مردم انقلابی زحمتکش و محروم ما و همه نیروهای راستین پیرو و پشتیبان خط امام خمینی صرف‌نظر از تفاوت در عقاید سیاسی، مسلکی و مذهبی، برای ریشه‌کن ساختن نفوذ امپریالیسم در تمام شئون سیاسی، اقتصادی، اجتماعی و فرهنگی و تامین استقلال همه‌جانبه میهن ما، برای تامین و تضمین آزادی‌های فردی و اجتماعی مصرحه در قانون اساسی جمهوری اسلامی ایران و شرکت توده‌های میلیونی مردم زحمتکش و محروم ما در تعیین سرنوشت خویش، برای از بین‌بردن پایگاه‌های امپریالیسم ـ کلان‌سرمایه‌داری و بزرگ‌مالکی ـ و بهبود زندگی مادی و معنوی زحمتکشان و محرومان تلاش می‌کردند، تمام طبقات استثمارگر و غارتگر، تمام نیروهای ارتجاعی، تمام بازماندگان رژیم سرنگون‌شده پهلوی، تمام عمال آشکار و پنهان امپریالیسم و ضدانقلاب داخلی، همه نیروی خود را بکار انداختند، تا از سیر تکاملی انقلاب در راه استقلال، آزادی و عدالت اجتماعی جلوگیرند.

با آنکه مردم و نیروهای انقلابی در شناخت دوستان و دشمنان انقلاب در داخل و خارج پیش‌تر رفتند و برای تحقق شعارهای سه‌گانه بنیادی انقلاب و جمهوری اسلامی ایران مصمم‌تر شدند، ولی ماجراجویانه نیروهای ضدانقلابی در تحریک و اخلال و کارشکنی، بویژه در زمینه جلوگیری از تامین و تضمین آزادی‌های فردی و اجتماعی و جلوگیری از تدوین و تصویب و اجرای قوانین انقلابی به سود زحمتکشان و محرومان موفق‌تر بودند.

هموطنان گرامی!

در آستانه چهارمین سال انقلاب شکوهمند ما راهی که برای تحقق همه‌جانبه استقلال، آزادی و عدالت اجتماعی و به سخن دیگر، تثبیت و تحکیم و گسترش انقلاب بزرگ ضداستبدادی، ضدامپریالیستی و مردمی ایران، در برابر ما قرار دارد، همچنان راهی است دشوار، پرفراز و نشیب و طولانی.

امپریالیسم امریکا، با کمک مستقیم و غیرمستقیم به رژیم جنایتکار صدام برای ادامه جنگ تجاوزکارانه علیه ایران انقلابی، با تقویت روزافزون نیروهای نظامی ـ دریایی خود، از جمله "نیروی واکنش سریع" در خلیج فارس، دریای عمان و اقیانوس هند، با تسلیح روزافزون پاکستان و ترکیه و تقویت پایگاه‌های ضدانقلابیون فراری ایران در این دو کشور، با ایجاد و گسترش پایگاه‌های نظامی در کشورهای دست‌نشانده منطقه یا برهم‌زدن گردن سیمان‌های "امنیتی" بین دولت‌های دست‌نشانده خود، در منطقه و ... تمام آن تدارکاتی را که برای یک اقدام قهرآمیز علیه انقلاب و جمهوری اسلامی ایران لازم است، انجام می‌دهد.

همزمان و همراه با این تدارکات، توطئه‌های گوناگون برای تضعیف انقلاب و حاکمیت جمهوری اسلامی ایران در داخل کشور نیز با شدت روزافزون ادامه دارد، با ضربه نهایی قهرآمیز. کاری‌تر باشد. از نفاق‌افکنی میان نیروهای انقلابی گرفته تا ایجاد پایگاه‌های مسلح ضدانقلابی در داخل کشور، از مخدوش‌کردن مرز میان دوستان و دشمنان انقلاب در داخل و خارج گرفته تا فشار اقتصادی و خرابکاری و کارشکنی در تمام دستگاه دولتی، از به‌تنگ‌آوردن توده‌های مردم از راه احتکار و بالابردن قیمت‌ها گرفته تا تشدید نارضایی قشرهای گوناگون از دهها راه و با بهره‌گیری از انواع شگردها و ترفندها حتی از راه بهره‌گیری از برخی اقدامات افراطی به نام و زیر پوشش چتر شعائر مذهبی.

بدین‌سان روشن است که خطر امپریالیسم و ارتجاع جهانی و ضدانقلاب داخلی بسرکردگی امپریالیسم امریکا، باقی است، جدی است، فوری است.

هموطنان گرامی!

تجربه سه سالی که از انقلاب شکوهمند ما می‌گذرد، به‌روشنی نشان می‌دهد که برای مقابله با توطئه‌های براندازی امپریالیسم امریکا و متحدان و دست‌یاران داخلی و خارجی‌اش برای دفاع از انقلاب و جمهوری اسلامی ایران باید در برابر دشمنان انقلاب هشیار بود. آنها را دقیقا شناخت و با قاطعیت با آنها روبرو شد باید دوستان انقلاب را دقیقا شناخت، آنها را جلب و جذب کرد، از آنها کمک و یاری گرفت، باید برای تحقق آماج‌های اصلی انقلاب: استقلال، آزادی و عدالت اجتماعی گام‌های جدی عملی و موثر برداشت. و ضامن پیروزی در تمام این زمینه‌ها و جبهه‌ها تجهیز تمام نیروی خلق و اتحاد همه نیروهای انقلابی، صرف‌نظر از تفاوت در عقاید سیاسی، مسلکی و مذهبی است. راه دیگری وجود ندارد.

هموطنان گرامی!

توده‌ای‌ها سرافرازند که در سال سوم انقلاب نیز، مانند دوسال قبل از آن، همراه مردم قهرمان ایران، برای غلبه بر دشواری‌ها و غرنجی‌ها، برای مقابله با دشمنان انقلاب، برای افشاء توطئه‌های براندازی امپریالیسم وضدانقلاب برای تحقق آماج‌های اصلی انقلاب و برای تجهیز خلق و اتحاد نیروهای انقلابی، همه‌نیروی خود را تا حد ایثار جان به کار برده‌اند.

توده‌ای‌ها در سومین سالگرد انقلاب در برابر خلق قهرمان ما بار دیگر پیمان می‌بندند که مانند همیشه با تمام توان و با ایثار هرچه دارند با تحمل همه دشواری‌ها و غرنجی‌ها و محدودیت‌ها و ناملایمات وفادار به مشی اصولی و انقلابی حزب برافتخار خود و آگاه به وظایف مبرمی و انقلابی‌خویش، برای دفاع از انقلاب و تثبیت و تحکیم و گسترش آن مبارزه کنند.

حزب ما اعتقاد راسخ دارد که انقلاب بزرگ ضداستبدادی، ضدامپریالیستی و مردمی ایران، توان آن را دارد که به پیروزی قطعی و نهایی برسد.

جاودان‌باد خاطره تابناک شهیدان راه انقلاب و دفاع از میهن انقلابی!

درود پرشور به رزمندگان دلیر جبهه و پشت جبهه!

برقرارباد اتحاد همه نیروهای انقلابی برای دفاع از انقلاب ایران و پیشبرد امر استقلال، آزادی و عدالت اجتماعی

پیروزباد انقلاب بزرگ ضداستبدادی، ضدامپریالیستی و مردمی میهن عزیزما ایران!

کمیته مرکزی حزب توده ایران
بهمن ماه ۱۳۶۰

www.iran-archive.com

کار
ارگان سراسری سازمان فدائیان خلق ایران (اکثریت)
چهارشنبه بیست و هشتم بهمن ۱۳۶۰
سال سوم ـ شماره ۱۴۹ ـ صفحه ۷

چهارمین کنگره شوراهای اسلامی کارخانجات :

« آقای وزیرکار به استناد کدام قانون حکم به انحلال شوراها داده‌اند؟ »

● به دعوت شورای مرکزی کانون هماهنگی شوراهای اسلامی (خانه کارگر) چهارمین کنگره شوراهای اسلامی کارخانجات در روزهای چهارشنبه و پنجشنبه ۱۴ و ۱۵ بهمن در تالار ۱۷ شهریور وزارت کار برگزار شد. این کنگره، بار دیگر عزم راسخ و اراده واحد کارگران انقلابی میهن‌مان را در دفاع از انقلاب و تلاش به خاطر تثبیت و گسترش دستاوردهای آن به نمایش گذاشت. نمایندگان شوراهای کارگری سراسر کشور عزم استوار خود را در شرکت هرچه موثرتر در جنگ میهنی علیه تجاوز امریکایی صدام، افزایش تولید به منظور درهم‌شکستن توطئه حصر اقتصادی امپریالیسم و بازسازی اقتصاد ملی، خنثی کردن توطئه‌های براندازی که از سوی جبهه متحد دشمنان انقلاب به سرکردگی امریکا سازمان داده می‌شود، و بالاخره پشتیبانی قاطع از حاکمیت انقلابی و انجام دگرگونی‌های بنیادی به سود محرومان، اعلام داشتند، که این همه در قطعنامه مصوب کنگره به روشنی بازتاب یافت.

اعتراض به توقف تشکیل شوراها

از مهمترین جنبه‌های کار این کنگره. اعتراض نمایندگان کارگران به اقدام غیرقانونی وزارت کار در توقف تشکیل شوراها و اعلام انحلال شوراهایی بود که به اصطلاح قانونی نشده‌اند. نمایندگان شوراها از آقای توکلی وزیر کار و امور اجتماعی پرسیدند که:

" به استناد کدام قانون حکم به انحلال شوراها داده‌اند؟ مگر می‌شود شوراها را فقط به خاطر آنکه عناصر نفوذی (ضدانقلابی) هم در آنها پیدا می‌شود منحل کرد؟ این مثل آن می‌ماند که حزب جمهوری اسلامی و دولت را نیز به خاطر نفوذ عناصر خرابکاری نظیر کلاهی‌ها و کشمیری‌ها، منحل کنند!! توجه کنید که چگونه به هنگام توقف تشکیل شوراها مطالب مختلفی عنوان شد: اول اشاره به کمبود نیروکردند، بعد گفته شد که عملکرد شوراها مورد بررسی است و بعد هم.."

چرا موجودیت شوراهایی که توسط خود کارگران، به مثابه سازمان‌های صنفی ـ انقلابی اصیل آنها، در جریان انقلاب و پس از آن تشکیل شده‌اند نفی می‌شود؟ آیا این دهن‌کجی آشکار به حقوق صنفی و شورایی کارگران به حق تشکل صنفی مستقل و آزاد کارگران، به یکی از مهمترین و گرانقدرترین دستاوردهای مردمی انقلاب و به قانون اساسی جمهوری اسلامی ایران نیست؟

متاسفانه آقای وزیر کار که خود نیز در این کنگره حضور داشت و در ابتدای آن سخنرانی کرد، نه تنها به این "چرا" ها پاسخ روشنی نداد، بلکه با سخنان دوپهلو، گنگ و توجیه‌گرانه بر اغتشاش و سردرگمی‌های موجود نیز افزود.

آقای توکلی: نظام شورایی نداریم کارگران: مشارکت در اداره تولید حق مسلم و قانونی ماست

آقای توکلی در خلال سخنان خود گفتند:

" ما مسلمانان نظام ولایتی را قبول داریم، و نه نظام شورایی را. در اسلام نظام شورایی نداریم و ولایت را از آن خدا، پیامبران و امامان و در غیاب آنها از آن نایب امام می‌دانیم "
(اطلاعات ـ پنجشنبه ۱۵ بهمن‌ماه)

از آقای توکلی باید پرسید که چه کسی مشارکت شوراها را در اداره تولید و به قول ایشان " نظام شورایی " را در مقابل " نظام ولایتی " قرار داده است؟ آقای توکلی از طرح مسئله به این شکل چه منظوری دارند؟ آیا ایشان عالما عامداسعی ندارند که با مطرح‌کردن مسئله " حساسی " چون "نظام ولایتی " دهان کارگران و نمایندگان شوراهاو کنگره را ببندند؟ آیا ایشان نکوشیده‌اند با طرح‌مسئله به این‌صورت خاص و تحریک‌آمیز و با قراردادن شوراها در مقابل ولایت فقیه، عملا موجودیت شوراها را زیر علامت سئوال ببرند و نسبت به مشروعیت حدشه‌ناپذیر آنها، ایجاد شبهه نمایند؟ چه کسی و در کجا از نظام شورایی با آن تعبیری که آقای توکلی از آن سخن رانده‌اند، صحبت کرده است؟ آقای توکلی خود بخوبی می‌دانند که دفاع کارگران از شوراهای خود و اعتراض به اقدامات ایشان در زمینه موقف‌کردن تشکیل شوراها و انحلال شوراهای به‌اصطلاح غیرقانونی، هیچگاه به معنای نفی ولایت فقیه و اعمال حاکمیت شوراهای کارخانجات بر کشور نبوده و نیست و همانگونه که نمایندگان شوراها نیز در پاسخ به وزیر گفتند، در قانون اساسی جمهوری اسلامی، نظام شورایی به تعبیر صحیح کلمه و در چارچوب حاکمیت جمهوری اسلامی ایران، پیش‌بینی و تصریح شده و اصول متعددی‌از آن نیز به این امر اختصاص یافته است. از جمله اصل ۱۰۴ قانون اساسی به امر مشارکت موثر کارگران در اداره تولید تاکید دارد، و برای آن نهاد معینی به نام " شورا " که علی‌الاصول باید متشکل از نمایندگان شوراهای کارگری از یک طرف و مدیریت از طرف دیگرباشد نیز درنظر گرفته شده است و بدیهی است که مشارکت کارگران در امر اداره تولید که با تکیه بر سازمان صنفی‌شان واز طریق نهاد قانونی شورایی صورت‌می‌گیرد نه تنها ناقض حقوق مدیریت انقلابی نبوده و نیست، بلکه مکمل ضرور آن است. این، امری بدیهی و روشن است که کارگران و سازمان‌های صنفی اصیل آنها نیز بدان واقفند و آقای توکلی هم خوب می‌دانندکه منظور کارگران و شوراهای کارگری از مشارکت در اداره تولید " حکومت در کارخانه " و نفی و براندازی مدیریت نیست. چه رسد به نفی ولایت فقیه.

قدرمسلم آن است که وزیر کار با این نحوه طرح موضوع خواسته‌اند در زیر پوشش دفاع از نظام ولایتی، مخالفت جدی خود را با حق مشارکت کارگران در اداره تولید که یکی از مهمترین دستاوردهای انقلاب برای طبقه کارگر ایران است، بپوشانند.

علاوه بر این، لازم به تاکید است که قبل از آنکه بحث بر سر نظام شورایی (و در اینجا مشارکت‌کارگران در اداره تولید) در میان باشد، بحث بر سر موجودیت شوراهای کارگری به مثابه تشکل‌های صنفی ـ انقلابی اصیل کارگران است سخنانی از این دست که ما " در اسلام نظام شورایی نداریم " نه تنها نمی‌تواند پایمال‌کردن حق مشارکت کارگران در اداره تولید یعنی نفی حقوق شورایی کارگران را توجیه کند، بلکه در عین حال و از آن فراتر، نمی‌تواند توجیه‌کننده تصمیمات آقای توکلی در امر نفی موجودیت و مشروعیت شوراهای کارگری باشد. آقای توکلی به این ترتیب هم حق تشکل صنفی مستقل و آزاد کارگران و هم حقوق شورایی کارگران رازیر پا گذاشته و می‌گذارند. چرا باید هنوز، پس از گذشت سه سال از پیروزی انقلاب، وزیر کاری که به قول یکی از نمایندگان کنگره، " اصلا درد کارگر را نمی‌فهمد و روحاً رنج کارگر را لمس نکرده است" با این زبان و اینچنین بی‌پروا با کارگران سخن گوید و حقوق مسلم و قانونی صنفی وشورایی آنان را آشکارانقض کند؟

علیرغم آنکه آقای توکلی با تصمیمات ضدشورایی و ضدکارگری خود و با بیانات غیرمسئولانه‌اش در کنگره، بی‌اعتقادی خود را به حق مشارکت کارگران در اداره تولید وتشکل صنفی مستقل کارگران در شوراها، نشان داد، خوشبختانه کارگران انقلابی میهن ما به اتکا پشتوانه درخشان‌مبارزات ساله اخیر، با مبارزات انقلابی پیگیرانه علیه تصمیمات ومصوبات ضدکارگری و ضدشورایی همچنین با اعلام آشکار صریح اعتراضات اصولی خو در کنگره اخیر شوراها اعتقاد راسخ خود را اهمیت و لزوم تشکل منسج و مستقل‌شان در سازمان‌ها اصیل صنفی ـ انقلابی ابر داشتند و اراده واحد خود در حفظ، تحکیم و گستر این تشکل‌ها صریحا اعلا نمودند. نمایندگان کارگرا بدرستی شوراهای کارگر را وثیقه دفاع سازمان‌یاف و پیگیر از انقلاب و حاکمی انقلابی خط امام و شرک موثر در عرصه‌های نبر ضدامپریالیستی و مردم دانستند.

نمایندگان شوراها بـ درستی بر ضرورت وحد هرچه گسترده‌تر شوراه کارگری سراسر ایران، تاک کردند و خواستار تام شرایط ضرور جهت تحقق ا هدف انقلابی شدند.

کنگره اخیر شوراه کارگری یک بار دیگر ش دادکه تنها جنبش صنف متشکل مستقل و منس طبقه کارگر می‌تواند بـ گردآوردن ارتش پنج‌میلیو کارگران میهنما در صف فشرده‌اش همه نیروی ابن قوه ایثار، در انقلابی آگاهی سیاسی کارگران را دفاع از انقلاب و حاکم خط امام تجهیز کند، پا اجتماعی انقلاب و حاکم انقلابی را در میان کارگ مستحکم‌تر سازد و آن ضامن مشارکت هرچه مو توده‌های کارگر در انق بزرگ ضداستبدادی ضدامپریالیستی، و مر ایران قرار دهد. ما مسئولین طراز اول جمه اسلامی بویژه رئیس‌جم حجت‌الاسلام خامنه‌ای رئیس‌مجلس شورای اسل حجت‌الاسلام رفسنجانی آقای موسوی رئیس دولت را به اهم مسائل مطروح این کنگره منجمله و به مسئله مهم و حیاتی سرنو شوراهای کارگری جلب می و بار دیگر آقای توکلی کار را به درنظر گر مقتضیات جمهوری اسلا تجدیدنظر بنیادی پیرا تصمیمات و اقدام ضدشورایی‌شان، فـ می‌خوانیم.

www.iran-archive.com

کار
ارگان سراسری سازمان فدائیان خلق ایران (اکثریت)
چهارشنبه بیست و هشتم بهمن ۱۳۶۰
سال سوم ـ شماره ۱۴۹ ـ صفحه ۸

با اجرای بند ج و د بند از پای دهقانان زحمتکش بازکنید!

نمونه‌هائی از توطئه‌های رنگارنگ بزرگ مالکان خراسان

هر روز که تصویب بند "ج" و "د" به تاخیر می‌افتد، یک ضربه برپیکرانقلاب ما واردمی‌شود بزرگ مالکین امکان پیدا می‌کنند تا در آخرین روزهای زندگی‌شان رمق از روستائیان زحمتکش برگرفته و با غارت و چپاولگری بی‌حدو حصرشان دهقانان را به روز سیاه بنشانند و همهٔ این جنایات را هم به حساب "حمایت" جمهوری اسلامی ایران از خود بگذارند. به این وضع اسف بار و خطرناک پایان دهید.

اعضای شورای اسلامی ستای "دُمرو‌باه" واقع بخش احمدآباد مشهد یکی از فعال‌ترین و رزترین شوراهای روستاهای هد می‌باشد اخیرا بر اثر ایت ارباب غاصب روستا اجی محمود اصغری " سط دادگاه جلب گردیده و دائی شده‌اند.

"مهدی اربابی " ارباب ستای سورون از بخش ادکان مشهد که از طرف دگاه انقلاب مدتی قبل به سال زندان محکوم شده د ، به قید سند آزاد دید. این آزادی اثرات سومیدکننده‌ای برروی ستائیان داشته است . به ته یکی از اهالی روستا: روستائیان جرات نمی‌کنند ترس ارباب وایادی و وامل وی شبها به تنهایی ای سرکشی به زمین‌هایشان یرون بروند".

ـ در روستای " عاشقون " قع در بخش تیادکان شهد ۲۰ هکتار از زمین‌های صبی " شاه رجب‌بیگ راسانی " ارباب روستا که وسط روستائیان روستاهای خین " " عاشقون " و مرغزار " مصادره گردیده به زیر کشت رفته بود ، جددا از طرف شورای کشت ه ارباب واگذار گردیده است

ـ حاجی فرشچی از بزرگ سالکان تربت جام در وستاهای نیل‌آباد ، منصوریه قی‌آباد ، قلعه‌باغ‌سنگان وای‌کندخالو و محمودآباد احب اراضی وسیع و چاههای عمیق می‌باشد. باغ ی در نیل‌آباد که توسط حاجی عزت اخیرا اجاره شده ست تنها ۲ میلیون تومان در سال جاری از بابت فروش میوه درآمد داشته است و در نیل‌آباد ۵ حلقه چاه عمیق دارد که ۳ حلقه آن را به نام زن و فرزندانش کرده است.

ـ روستائیان سبزار در بخش رخ تربت‌حیدریه خواهان مصادره زمین‌های غصبی ارباب و نیز بازگشت اهالی مهاجر روستا هستند در این روستا که ۹۰۰ هکتار زمین مرغوب دارد قبلا ۳۱ خانوار سکونت داشته‌اند که براثر تهدید و ارعاب ارباب روستا (اسدجعفریان) و غصب املاک روستائیان تنها ۶ خانوار در روستا باقی مانده‌اند. ارباب روستا تمام زمین‌ها را به اهالی روستای آبدارو که مجاور این روستا است فروخته است

ـ از ۱۲۷۰ هکتار زمین روستای‌اسدآباد بخش رخ تربت‌حیدریه ۳ عمده مالک " جعفریان"ها دارای ۷۲۰ هکتار زمین و ۸ حلقه چاه می‌باشند و ۳۴ خرده مالک روستای مزبور دارای ۴۵۰ هکتار زمین

ـ در روستای خان حاکم بخش رخ‌تربت‌حیدریه با ۴۳۱ هکتار زمین مرغوب و ۳ حلقه‌چاه عمیق قبلا ۳۰ خانوار جمعیت داشته و اکنون به علت ظلم و ستم ارباب‌ها و غصب زمین‌های روستائیان تنها ۶ خانوار در روستا باقی مانده‌اند. "باقرزاده" ارباب روستا برای گریز از قانون اصلاحات ارضی ۲ حلقه چاه خود را به نام پسر و دختر خردسال خود کرده است.

ـ در روستای نصرت‌آباد "میان‌رخ تربت‌حیدریه" ۴۰۰ هکتار زمین مرغوب متعلق به سه عمده مالک است (علیزاده‌ها) و زمین‌های ناچیز دهقانان زحمتکش تماما دیم‌زار می‌باشد ، سال قبل مردم روستا که از ظلم و ستم سالیان متمادی این بزرگ مالکان به تنگ آمده بودند ضمن درگیری با فئودالهای روستا و شکایت از آنها موفق شدند تا ۵۰هکتار زمین را بین ۳۴ نفر آفتاب‌نشین تقسیم نمایند. ولی این میزان زمین ناچیز برای تامین زندگی روستائیان به‌هیچوجه کفاف نمی‌دهد ، روستائیان زحمتکش این روستا خواهان اجرای بند"ج"و " د " و تعیین تکلیف مالکین بزرگ روستا هستند.

ـ در روستای احمدآباد خزائی کلیه ۲۱۰۰ هکتار زمین روستا متعلق به احمد خزایی و علیرضا خزایی از مالکین غاصب منطقه است و ۱۲۰ خانوار جمعیت روستا هیچ مالکیتی ندارند و همگی برای ارباب کار می‌کنند.

ـ در روستای نسر از بخش رخ تربت‌حیدریه حاجی شرکت و سایر فئودالهای منطقه ۴۰۰۰ هکتار زمین و ۳۰ حلقه چاه در اختیار دارند در صورتی که ۳۰۰ خرده مالک روستا جمعا ۳۰۰۰ هکتار زمین و ۷ حلقه چاه در اختیار دارند.

ـ در روستای اسدیه بخش رخ تربت حیدریه ، ۴ مالک عمده روستا ۴۰۰۰ هکتار زمین و ۴ حلقهٔ چاه دارند در صورتی که تمام روستائیان ساکن این روستا به‌هیچوجه مالکیتی ندارند.

ـ در روستای اسلام‌آباد خلج در بخش بالارخ تربت‌حیدریه ۲ بزرگ مالک منطقه "حاجی شرکت و حاجی معاون" ۴۷۰ هکتار زمین و ۷ حلقه چاه عمیق دارند ، ۱۴ خانوار خرده مالک جمعا ۲۰۰ هکتار زمین دارند و ۱۴ خانوار دیگر اصلا زمین ندارند.

ـ روستای محمودآباد واقع در بالارخ‌تربت‌حیدریه با ۷۶۰ هکتار زمین مرغوب و ۶ حلقه چاه عمیق که متعلق به حاجی شرکت ، ارباب غاصب منطقه می‌باشد ، هیچ سکنه ندارد ، روستا قبلا ۷۰ خانوار سکنه داشته که غصب زمین‌ها و املاک روستائیان زحمتکش و نیز ظلم و جور فراوان ارباب روستا باعث مهاجرت روستائیان گردید.

ـ در روستای اربابات " عرب‌آباد " واقع در تربت‌حیدریه ، کلیه سکنه روستا براثر غصب املاک و زمین‌هایشان توسط حاجی شرکت و ظلم و ستم فراوان وی مجبور به ترک روستا شدند ، لازم به تذکر است که در حال حاضر فئودال نامبرده در این روستا ۳۴۰ هکتار زمین مرغوب ، ۵ حلقه چاه آب و ۷۲۰۰ گوسفند دارد.

ـ در روستای داراب‌آباد دربخش رخ تربت‌حیدریه کلیه زمین‌های قابل کشت متعلق به فئودال معروف "داراب سهامی" است و روستائیان باقی‌مانده در روستا به‌هیچوجه زمین در اختیار ندارند.

ـ حاجی شرکت فئودال معروف منطقه در روستای قشرآباد که قبلا ۱۷۰ خانوار در آن سکنی داشته‌اند و هم اکنون ۶۰ خانوار آن باقی مانده‌اند ، ۴۹۳ هکتار زمین ۴ حلقه چاه و ۷۰۰۰ راس گوسفند و یک‌گاوداری مدرن با ۶۰ راس گاو خارجی دارد . بطوری که نمونه‌های فوق نشان می‌دهد متاسفانه بعد از گذشت ۳ سال از انقلاب هنوز بیشتر روستاهای استان خراسان جولانگاه بزرگ مالکین و فئودالهاست . روز به روز براثرفشار بیش از اندازه آنها زحمتکشان روستایی به شهرها مهاجرت می‌کنند و به خیل بیکاران شهری می‌پیوندند این نمونه‌ها " مشتی نمونه خروار " هستند بزرگ مالکین در استان خراسان عمده منابع آب (چاههای عمیق) را در اختیار دارند .فقط حاجی شرکت فئودال معروف منطقه ۲۴ حلقه چاه آب را به تملک خود درآورده است .

ضرورت اجرای اصلاحات ارضی و بند " ج " و " د " آن وجدی‌بودن این امر حیاتی بخصوص با مطالعه ارقامی که در فوق به آنها اشاره کردیم هرچه بیشتر روشن می‌شود. مسئولین جمهوری اسلامی باید بطور جدی به این مسئله بسیار مهم و به جور و ستمی که به روستائیان اعمال می‌شود توجه کنند . بیش از این تاخیر به‌هیچوجه جایز نیست و عواقب ناگواری به همراه خواهد داشت . این در شرایطی است که روستائیان منطقه به دور از هرگونه خدمات رفاهی و عمرانی در روستاها با بدترین شرایط به زندگی مشغولند. تقریبا هیچیک از روستاهای منطقه غسالخانه ، آب آشامیدنی ، مدرسه و امکانات بهداشتی و درمانی ندارد. میزان زمین‌های متعلق به زحمتکشان روستایی بسیار ناچیز و در حد صفر است . اکثر آنها با شیوه‌های قرون وسطایی به کار بر روی زمین‌های ارباب اشتغال دارند، مهاجرت روستائیان و ترک خانه و کاشانه‌شان به دلیل وضع بد معیشتی و فشارهای بیش از اندازه فئودال‌ها بسیار زیاد است و کماکان ادامه دارد. مسئولین امور باید بطور جدی به این امور رسیدگی کنند و به وضع روستاهای کشور سر و سامانی بخشند.

اجرای بند "ج" و " د " در راس خواست‌های روستائیان تربت‌جام است .

در حال حاضر در حدود ۱۲۰۰۰۰ نفر در روستاهای شهرستان تربت‌جام که در شرق استان خراسان قرار دارد ساکن هستند ، علاوه برساکنان این روستاها در مجموع یک‌صدهزار نفر از افغانی‌های فراری نیز در منطقه مقیم شده و به انواع و اقسام کارهای غیرقانونی از قاچاق تا جنایت و دزدی مبادرت می‌ورزند. منطقه تربت‌جام برای کشاورزی و دامداری بسیار مساعد است حدود ۶۱۰ حلقه چاه عمیق در این ناحیه وجود دارد که از نظر حفر چاه منطقه به حد اشباع رسیده است و دیگر

www.iran-archive.com

کار
ارگان سراسری سازمان فدائیان خلق ایران (اکثریت)
چهارشنبه بیست و هشتم بهمن ۱۳۶۰
سال سوم ــ شماره ۱۴۹ ــ صفحه ۹

از صفحه ۸

اجازه حفر چاه داده نمی‌شود مالکیت عمده در منطقه،بزرگ مالکی است ، بزرگ مالکان با حفر چاههای عمیق و نیمه عمیق از یک سو باعث خشک شدن بسیاری از قنوات منطقه گردیده‌اند و از سوی دیگر روستائیان بیکار شده را در زمین‌های غصبی خود به کار گرفته‌اند .

هیئت‌هفت نفره در این منطقه کار چنداتی انجام نداده است و هرگاه هم که درگیری‌و اختلافی بین زمینداران بزرگ و فئودالها و روستائیان ایجاد گردیده عملکرد قاطعی نداشته است . تشکیل مجتمع‌های دامداری و نیز ایجاد سدهای کوتاه می‌تواند کمک‌های شایانی به دامپروری و کشاورزی منطقه بنماید . ترویج دامداری سنتی و نیز جایگزین کردن تدریجی دامداری مدرن به جای آن ضروری است . مشکل کم‌آبی از مسائل بسیار مبرم کشاورزی منطقه است.تامین آب زراعی و توزیع اصولی و درست آن ، همچنین آب آشامیدنی از مسائل و مشکلات دهقانان زحمتکش روستاهای تربت جام می‌باشد

عمده‌ترین خواست‌های روستائیان تربت‌جام به شرح زیر است :

الف ــ خلع ید از بزرگ مالکان زمین و چاه در منطقه و واگذاری آنها به دهقانانی که بر روی آنها کار می‌کنند

روستائیان منطقه خواهان قاطعیت در اجرای بند "ج" و " د " قانون اصلاحات ارضی و کوتاه‌کردن دست بزرگ مالکان هستند که با توسل به شیوه‌های مختلف از قبیل اعمال‌نفوذ در ادارات و ارگانها ارسال شکایات و نیز تنظیم اسناد مالکیت به نام اقوام و خویشاوندان خودشان سعی در جلوگیری از تقسیم املاکشان را دارند .

ب ــ کمک و همیاری دولت به روستائیان با سرو سامان بخشیدن به مساله آب و آبیاری و دادن وام ، بذر ، کود و دیگر امکانات.احیاء و بازسازی قنوات و ترمیم و گسترش شبکه راههای روستایی ، بهداشت ، مدرسه حمام ، آب آشامیدنی و دیگر امکانات و خدمات از خواست‌های‌اساسی روستائیان می‌باشد .

بزرگ‌مالکین در غارت روستائیان همچنان آرادند !

تایباد ــ در روستای مشهدریزه واقع در ۲۵ کیلومتری شهرستان تایباد وضع توزیع مالکیت به صورت زیر است :

جمعیت روستا ۳۰۰۰ نفر بزرگ‌مالکان و خوانین که ۸% کل اهالی هستند بیش از ۸۰% زمین‌های مزروعی و مرغوب‌ترین آنها را در اختیار دارند این زمین‌ها قبلا از کشاورزان این روستا به زور گرفته شده است . ایادی ارباب‌ها که تعداد آنها انگشت‌شمار است ۱۰% زمین‌های مزروعی را در اختیار دارند . ۹۰% اهالی روستا مالک ۱۰% زمین‌های مزروعی روستا هستند . روستائیان که مخارج آنها به‌هیچوجه از زمین‌های تحت تملک آنها تامین نمی‌گردد مجبورند برای ادامه زندگی برای مالکین بزرگ و روی زمین‌های آنها کار کنند . پس از خان‌ها ، تجار بزرگ و توزیع‌کنندگان عمده بزرگترین غارتگران روستا می‌باشند .که با احتکار مواد غذایی و گرانفروشی بیش از حد به جاول روستائیان مشغولند .

خان‌ها و تجار بزرگ به علت عقب‌ماندگی فرهنگی و فقر مادی نفوذ زیادی در میان روستائیان ندارند و همیشه علیه حاکمیت و ارگان‌های انقلابی سمپاشی می‌نمایند این تبلیغات خرابکارانه اخیرا افزایش یافته است . حدود هشت درصد اهالی به صورت فصلی برای کار به شهرها مهاجرت می‌کنند . امکانات بهداشتی روستا بسیار ناچیز است و تنها درمانگاه روستا یا تعطیل است و یا اکثرا در خدمت خوانین و تجار بزرگ می‌باشد آب آشامیدنی روستائیان عمدتا از آب‌انبار که دارای آبی کثیف و غیربهداشتی است تامین می‌گردد . با به پای سمپاشی‌های ارباب‌ها و تجار بزرگ ضدانقلاب . مناسفانه دولت و ارگان‌های انقلاب نتوانسته‌اند در روستا کاری انجام بدهند . مردم روستا براثر تبلیغات ضدانقلابی ملاکین و تجار بزرگ نسبت به سپاه پاسداران چندان خوش‌بین نیستند . هیئت‌های هفت نفره به علت نفوذ خان‌ها و کارشکنی‌هایشان تاکنون نتوانسته‌اند کاری انجام بدهند . هنوز اقدام جدی از سوی نهادهای انقلابی به سود روستائیان این منطقه صورت نگرفته تا اهالی این روستاها بدانند که سپاه ، جهاد و هیئت‌های هفت نفره از خود مردم و در خدمت مردم هستند .

یک شرکت تعاونی که در انحصار فئودالها و تجار بزرگ است امر توزیع کالا و مواد غذایی را در دست دارد‌و توزیع کالا غیرعادلانه است خصوصا توزیع غیرعادلانه سوخت،اعتراض روستائیان را شدیدا به همراه دارد ، با وجود همه مشکلات یادشده به دلیل نفوذ ملاکین بزرگ هنوز شورای اسلامی و یا هیچ نوع تشکلی در روستا بوجود نیامده است .

توطئه‌های ضدانقلابی بزرگ مالکین افزایش یافته است

تایباد ــ در روستاهای حسینی و چهاربرج واقع در ۲۵ کیلومتری شهرستان تایباد سه تن از فئودالهای منطقه به نام‌های"حیدرخان اکبرخان و احمدخان " اکثر زمین‌ها و املاک روستا را در اختیاردارند آنها توسط ایادی چماقدار خود بتدریج زمین‌های روستائیان را غصب کرده و اموال آنان را جز مایملک خود قرار داده‌اند

این جنایتکاران علاوه بر استفاده از ایادی چماقدار و مسلح خود از حمایت پاسگاه ژاندارمری نیز بهره‌مند هستند . آنان اخیرا سمپاشی وسیعی را علیه ارگان‌های انقلابی براه انداخته‌اند ، در تاریخ بیست‌وهفتم دی‌ماه ۶۰ ایادی ارباب‌ها برای جلوگیری از حرکت اعتراضی روستائیان‌که به تدریج در حال گسترش می‌باشد به روستائیان حمله‌ور شده و به ضرب " و جرح روستائیان پرداختند . به دنبال این درگیری پسر یکی از خانهای منطقه به نام " حسین اسکندری " با ماشین به قصد زیرکردن یکی از روستائیان به نام " بارمحمد " را می‌نماید و وی را زخمی می‌کند علاوه‌بر آن فئودالهای فوق قصد ایجاد درگیری و اغتشاش میان روستائیان دو روستا و مقابل هم قراردادن آنها را می‌کنند که با جدیت و برخورد صحیح سپاه و حمایت آن از روستائیان دو روستا توطئه ارباب‌ها نقش برآب می‌گردد .

فئودالهای فوق با سایر فئودالهای تایباد اتحاد عمل دارند یکی از سردمداران معروف آنها " سیداحمدشاه " است که ماهیت اقطاعی سندهای دارد . مالکیت این فئودالها که جزیی کوچک‌از فئودالهای منطقه هستند به شرح زیر است :

۱ ــ حیدرخان اسکندری دارای چهار حلقه چاه عمیق و املاک زیادی در روستاهای حسینی چهاربرج و مشهدریزه می‌باشد .

۲ ــ سیداحمدشاه دارای ۲۵ حلقه چاه عمیق و املاک زیادی در روستاهای خوزتان و سوران می‌باشد .

۳ ــ احمدخان دارای ۲۵ حلقه چاه عمیق و املاک زیادی در مشهدریزه ، چهاربرج و سوران می‌باشد

۴ ــ اکبرخان دارای ۴ حلقه چاه عمیق و املاکی در روستاهای مشهدریزه و چهاربرج می‌باشد .

قابل توجه است که املاک فئودالهای مزبور شامل هزاران زمین مزروعی قابل کشت آبی است .

www.iranarchive.com

کار
ارگان سراسری سازمان فدائی خلق ایران (اقلیت)
چهارشنبه بیست و هشتم بهمن ۱۳۶۰
سال سوم ـ شماره ۱۴۹ ـ صفحه ۱۱

آگاهی درست نسبت به تنوع تشکل‌های دهقانی و مضمون، وظایف و ترکیب طبقاتی آنها یک امر مهم سازمانی ـ سیاسی است. درک روشن و درست، از این مسائل به ما در فعالیتهای عملی روزمره سیاسی و سازمانی‌مان ازبین تودهٔ میلیونی دهقانان یاری می‌رساند از اینروست که ما توجه همهٔ رفقا را به مطالعهٔ دقیق این مطالب جلب می‌کنیم. آموزش دقیق این مطالب و بحث خلاق پیرامون آنها و نتیجه‌گیری عملی از آنها را درمورد اعضاء وهواداران که درمحیط روستایی زندگی‌و کار می‌کنند، یا با روستائیان در تماس مستقیم هستند، با تاکید بازهم بیشتری توصیه می‌کنیم.

تشکل‌های روستائی مضمون، وظایف و ترکیب طبقاتی آنها

برای آنکه دریابیم ایجاد چه تشکل‌هایی در عرصه روستاهابطور عمده ضروری‌اند این تشکل‌هاچه‌وظایفی‌دارند و از چه طیف نیروهایی تشکیل می‌شوند. باید ابتدا روشن کنیم که انقلاب در عرصه روستاها کدامین وظایف را بر دوش دارد و چه نیروهایی فراخور موقعیت طبقاتی ـ اجتماعی خویش خواهان انجام این وظایف‌اند. مسلما به نسبت تنوع وظایف انقلاب در روستاها و متناسب با خواست‌ها و گرایش‌های طبقاتی متفاوت ـ مواجه با تنوع تشکل‌ها نیز هستیم. بدین‌سان وظایف کیفیتا از یکدیگر متمایزند و نیروها و گرایش‌های طبقاتی متفاوتی نسبت به آنها از خود حساسیت نشان می‌دهند. این وظایف حوزه بسیار گسترده‌ای را دربر می‌گیرند که اهم آنها به شرح زیر است:

مصادره و واگذاری اراضی بزرگ زمینداران و فئودالها به دهقانان کم‌زمین وبی‌زمین لغا کامل باقیمانده‌های روابط فئودالی و نیمه‌فئودالی تجدید سازمان تولید در کشاورزی از طریق ایجاد تعاونی‌های تولید به منظور جلوگیری از خانه‌خرابی دهقانان زحمتکش و ایجاد زمینه مناسب برای افزایش تولید و درآمد آنها با استفاده از شیوه‌های تولید در مقیاس بزرگ و مدرن، ارتقا سطح زندگی روستانشینان و کم‌کردن فاصله بین شهر و ده از طریق تامین خدمات عمرانی بهداشتی، درمانی، آموزشی وکوتاه‌کردن دست واسطه‌ها و سلف‌خران و نزول‌خواران ازعرصه روستاها با ایجاد تعاونی‌های توزیع، مصرف و اعتبار، بسط و گسترش دمکراسی در عرصه روستاها برای شرکت‌دادن هرچه فعال‌تر روستائیان در کلیه امور تولیدی و رفاهی و کم کردن از حجم کارهای ارگان‌های دولتی و مبارزه با بوروکراتیسم.

بطوری‌که ملاحظه می‌شود این وظایف بسیار با اهمیت و اساسی و بسیار گسترده‌اند و حل آنها باید با دقت برنامه‌ریزی شود و با تکیه بر نیروی عظیم توده‌های دهقانی و بامشارکت‌دادن آنها در امور و استفاده سازمان‌یافته از نیرو و توان و انرژی آنها صورت پذیرد. چون نیروهایی با مواضع طبقاتی گوناگونی در روستاها زندگی می‌کنند، لذا عکس‌العمل هریک از این نیروها نسبت به انجام تحولات قطعی یکسان نیست. بطور مثال بزرگ زمینداران باهرنوع تحولی که به سود زحمتکشان انجام شود مخالفت می‌ورزند، یا دهقانان مرفه با انجام برخی از خواست‌ها موافقند در حالیکه نسبت به انجام برخی دیگر بی‌تفاوت و یا حتی مخالفاند. در عین‌حال اقشار خلقی روستایی ماهیتا خواهان انجام تحولات قطعی در عرصه روستاها هستند. این نیروها بالقوه خواهان متشکل‌شدن در سازمان‌های توده‌ای مستقل برای دست‌یابی به اهداف انقلابی خویش‌اند. ولذا هرگونه کوششی در جهت تشکل این نیروها باید مصروف تجمع و سازمان‌یابی آنها برای از بالقوه به بالفعل درآوردن این خواست‌ها و مطالبات گردد. با این همه تنوع وظایف انقلابی در روستا و گستردگی اقشار خلقی به این مفهوم نیست که همه اقشار خلقی می‌خواهند و یا می‌توانند در جهت برآوردن کلیه این وظایف شرکت جویند به همین لحاظ است که در روستاها تشکل‌های گوناگونی ضرورت می‌یابد. و طیف نیروهایی که در این تشکل‌ها شرکت می‌کنند متفاوتند. مثلا در شوراهای روستایی همه اقشار خلقی می‌توانند شرکت کنند وشرکت هم می‌کنند ولی در تعاونی‌های تولید عموما دهقانان بی‌زمین و کم‌زمین و متوسط‌الحال شرکت دارند یا اینکه اتحادیه‌های دهقانی از عناصر پیرو و آگاه روستایی که برای پیشبرد خواست‌های خود متحد می‌شوند تشکیل می‌گردند.

همچنین از آنجایی که انقلاب دائما در حال تغییر وتحول است وظایف آن نیز به میزان پویایی آن تغییر می‌کند، لذا در هر مرحله یک تشکل، جنبه عمومی‌تری نسبت به دیگری می‌یابد و یا حتی در مرحله‌ای یک تشکل موضوعیت خود را از دست می‌دهد و دیگر لزومی به وجود آن نیست. مثلا به هنگام اعتلای جنبش در انقلابات دمکراتیک مسئله مصادره اراضی بزرگ زمینداران و فئودالها در دستور کار قرار می‌گیرد و دهقانان بی‌زمین وکم‌زمین با تشکیل کمیته‌های انقلابی خود به این امر می‌پردازند این تشکل‌ها با پایان یافتن وظیفه خود یعنی مصادره زمین‌های بزرگ‌مالکین موضوعیت و ضرورت وجودی خود را از دست می‌دهند و معمولا پایه ایجاد تشکل‌های دیگری قرار می‌گیرند. به علاوه ایجاد تشکل‌ها را نیز نمی‌توان به صورت الگویی و قالبی مورد نظر قرار داد. ممکن است میان آنچه که ما بطور اصولی و نظری وظایف یک تشکل می‌دانیم باآنچه که آنها در عمل انجام می‌دهند فاصله‌ای چند وجود داشته باشد ویژگی‌های گوناگون مهر و نشان خود را بر تشکل‌ها خواهند کوبید و آنها را بعضا متفاوت با آن چارچوبه نظری مورد قبول ما شکل خواهند داد، در این حالت نباید به‌گونه‌ای قالبی برخورد کرده و یکباره چنین تشکل‌هایی مردود شناخته شود، باید ویژگی‌های مبارزات دهقانی و تنوع آن از زوایای مختلف درنظر گرفته شود، بایدسعی کرد آنها را در جهت مضامین واشکال اصولی مورد نظرسوق داد و تلاش نمود که آن تشکل، مضمون واقعی خود را متناسب با ویژگی‌ها و کیفیات حاضر و شرایط عینی و ذهنی موجود بازیابد و متناسب با آنچه که گفته شد سمت داده شود. بطور مثال در حال حاضر شوراهای اسلامی روستاها اغلب آن وظایفی را که ما براساس تجربیات مشابه در سایر کشورهای انقلابی و بسته به اوضاع و احوال عمومی اجتماعی و خواست‌های اقشار خلقی روستا برای آنها درنظر می‌گیریم. به عهده ندارند. در چنین حالتی باید در جهت‌دست‌یابی به مضمون واقعی این تشکل‌ها حرکت نمود و در جهت تقویت و گسترش آنها با مضامین واقعی براساس پیوند استوار با توده‌ها و ارتباط منطقی با حکومت کوشید و نباید این پیوندها رابخصوص در مکان‌هایی که به سختی شکل می‌گیرند ازهم گسست، بلکه باید به‌گونه‌ای خلاق با اتکا به سنت‌هایی که به نحوی از انحاء همیاری و تصمیم‌گیری جمعی را در خود دارند مضمونی نو و مطابق با روح زمان به آنها بخشید.

هر تشکلی باید بطور کلی دارای مضمون، وظایف و ترکیب طبقاتی مشخصی باشد این سه‌ویژگی، تشکل‌های مختلف را از یکدیگر جدا می‌کند و حدوحدود هریک را مشخص می‌سازد، اگر این ویژگی‌ها را درنظر بگیریم درواقع خطوط این تشکل‌ها را مشوش نموده و روند گسترش و پیشرفت اهداف انقلاب در روستاها را کند خواهیم کرد.

با توجه به خطوط عمومی که پیرامون ایجاد تشکل‌های روستایی مطرح گردید، اینک به این مهم که در عرصه روستاهای میهن انقلابی‌مان کدام تشکل‌ها باید ایجاد شوند و چه مضامین، وظایف و ترکیب طبقاتی مشخصی داشته باشند، خواهیم پرداخت.

با درنظر گرفتن شرایط اجتماعی، میزان پیشرفت انقلاب، وظایف آتی آن همچنین مطالبات و خواست‌های روستائیان در حال‌حاضر می‌توان تشکل‌های زیر را در عرصه روستاها مورد نظر قرار داد:

الف ـ تشکل‌های حکومتی ـ خلقی (شوراها)
ب ـ تشکل‌های صنفی ـ سیاسی (اتحادیه‌های‌دهقانی)
ج ـ تشکل‌های تولیدی ـ مصرفی (تعاونی‌ها)

الف ـ شوراهای روستایی

شوراهای روستایی یکی از مهم‌ترین و پایه‌ای‌ترین تشکل‌های روستایی است، شوراهای روستایی از تشکل‌هایی است که در حال حاضر بطورعینی ایجاد و گسترش آن در دستور کار قرار دارد و زمینه‌های عینی برای تشکیل و تقویت همه‌جانبه آنها موجود است. سمت عمومی و جهت عمده فعالیت این شوراها که البته در بسیاری موارد باید راه درازی را بپیمایند تا مضمون واقعی خود را باز یابند، پاسخگویی به نیازهای عمومی توده‌های دهقانی است. این شوراها به میزانی با نهادهای انقلابی و ارگان‌های حکومتی ارتباط دارند و در حد معینی نیز نماینده توده‌های دهقانی روستاها هستند.

بطور کلی شوراهای روستایی تشکل‌هایی با مضمون حکومتی ـ خلقی هستند. شوراهای روستایی اگرچه ارگان منتخب اقشار خلقی است ولی با این حال باید عملا از آنچنان حوزه عملکرد، امکانات و پشتیبانی مادی و معنوی جمهوری اسلامی برخوردار باشد تا به سلول حاکمیت جمهوری اسلامی در روستا نیز مبدل گردد.

خاکستی‌های خلقی برعکس حکومت‌های ضدخلقی که جهت حفظ منافع طبقات

www.iran-archive.com

کار
ارگان سراسری سازمان فدائیان خلق ایران (اکثریت)
چهارشنبه بیست و هشتم بهمن ۱۳۶۰
سال سوم ـ شماره ۱۴۹ ـ صفحه ۱۱

خاتمهٔ سازمان حکومتی خویش را برمبنای بوروکراسی گسترده و ارتش قرار می‌دهند بر توده‌های میلیونی خلق اتکا دارند ، اتکاء بر توده‌های خلق یگانه امکانی است که ضمن تامین و تضمین پیشبرد وظایف حکومت از گرفتارشدن آن به بوروکراسی بی‌معنی و دست و پاگیر و اتلاف انرژی جلوگیری کرده و بر این اساس خواست‌های توده‌های میلیونی در تصمیمات مسئولین انعکاس می‌یابد . اتکاء توده‌ها و تامین واقعی خواست‌ها و نیازهای آنها ، همچنین ایجاد زمینه لازم برای دخالت فعال و همه جانبه آنها در پیشبرد برنامه‌ها با ایجاد نظام شورایی که عالی‌ترین شکل اعمال اراده توده‌ها و بسط دموکراسی در تمام ابعاد آن است ، امکان‌پذیر می‌گردد . در اصل یکصدم قانون اساسی جمهوری اسلامی ایران ، تصریح شده است که :

" برای پیشبرد سریع برنامه‌های اجتماعی ، اقتصادی ، عمرانی ، بهداشتی ، فرهنگی ، آموزشی و سایر امور رفاهی از طریق همکاری مردم با توجه به مقتضیات محلی اداره امور هر روستا ، بخش ، شهر ، شهرستان یا استان با نظارت شورایی به نام شورای ده ، بخش ، شهر ، شهرستان یا استان صورت می‌گیرد که اعضاء آن را مردم همان محل انتخاب می‌کنند "

این اصل قانون اساسی ناظر است بر بسط و گسترش حاکمیت انقلاب در کلیه مناطق و عرصه‌ها و از آن جمله در روستاها . تحقق این اصل زمینه عینی شرکت توده‌های روستایی را در حیات اجتماعی ، سیاسی میهن ما تضمین می‌کند . علاوه‌بر این ، ایجاد شوراهای روستایی با مضمون حکومتی ـ خلقی بر روند عینی پیشرفت اجتماعی که پس از هر انقلاب ضدامپریالیستی ـ مردمی باید درپیش گرفته شود منطبق است . حاکمیت مردمی برای آنکه پایه‌های انقلاب را در عرصه روستاها هرچه بیشتر گسترش دهد ، برای آنکه به دهقانان از هر نظر کمک کند تا به وسائل مختلف ا وضع فلاکت‌بار سابقشان د یابند ، برای آنکه جلوی ضدانقلاب در روستاها را بگیرد و برای آنکه امکان یابد تا به کمک توده‌های دهقانی تحولات اساسی در روستاها را جامه عمل بپوشاند و . . باید حضور خود را در روستاها گسترش دهد و این برخلاف آنچه که در رژیم‌های ضدخلقی انجام می‌پذیرد . به مفهوم گسترش بوروکراسی نیست ، بلکه به مفهوم ایجاد و قانونیت بخشیدن به شوراهایی است که منتخب مردم و نماینده حکومتند .

در شوراهای روستایی همه ساکنین روستاها جز ضدانقلابیون و ایادی آنها از دهقانان و پیشه‌وران گرفته تا معلم مدرسه می‌توانند شرکت داشته باشند انتخاب شوند و انتخاب کنند . روستائیان در انتخاب اعضا شورا باید حداکثر تلاش خود را بنمایند تا نمایندگانی مومن و متعهد به انقلاب ، مورد اعتماد و کاردان را انتخاب نمایند . اعضا شورا باید برای سایر روستائیان نمونه‌ای از اعتماد و فعالیت باشند . آنها باید به عنوان اراده مردم عمل کنند . خواست‌های آنها را انعکاس دهند و مردم را در جریان کلیه امور محوله قرار دهند

وظایف شوراهای روستایی بسیار متنوع و گسترده است . درواقع اگر قرار است که شوراهای روستایی به‌مثابه سلول‌های حاکمیت مردمی در روستاها عمل نمایند ، مسلما وظایف آنها باید تمام مواردی را دربرگیرد که حکومت ، وظیفه انجام آنها را در روستاها به عهده دارد . برشمردن مشروح وظایف شوراهای روستایی هم از حوصله این مقاله خارج است و هم در شرایط کنونی ناممکن زیرا در عمل باید دید که شوراهای روستایی کدامین وظایف را می‌توانند در انطباق با مضمون عینی خویش به عهده داشته باشند با این‌حال بطورکلی می‌توان وظایف شوراهای روستایی را به دو دسته تقسیم نمود :

۱ ـ وظیفه ایجاد ارتباط بین توده دهقانان از یک سو و نهادهای انقلابی و ارگان‌های اجرایی و ادارات دولتی از سوی دیگر در جهت ارائه خدمات تولیدی و عمرانی و رفاهی به روستائیان

۲ ـ وظایف سیاسی ـ فرهنگی . در جهت دفاع از دستاوردهای انقلاب و ارتقاء سطح آگاهی توده دهقانان .

از زاویه همکاری در جهت ارائه خدمات تولیدی و رفاهی به روستائیان میتوان به موارد مهم ومشخص زیر اشاره نمود :

ـ بسیج نیروهای روستایی برای کمک به نهادهای انقلابی در جهت اجرای طرح‌های عمرانی روستایی .

ـ عمل‌کردن به عنوان مجرایی رسمی برای انتقال نیازهای روستایی در جهت گسترش و هماهنگی برنامه‌ریزی اقتصادی

ـ عمل‌کردن به عنوان مجرایی رسمی برای انتقال مشکلات دهقانی در جهت گسترش تعاونی‌های تولیدی ، توزیعی و مصرفی به‌ویژه در مراحل اولیه ایجاد آنها .

ـ جمع‌آوری وجوه و بسیج توده‌های دهقانی برای انجام کارهای عام‌المنفعه

. . . . . .

پاره‌ای از اهم وظایف سیاسی ـ فرهنگی شوراهای روستایی را نیز می‌توان چنین برشمرد :

ـ همکاری با سپاه پاسداران جهت مقابله با ضدانقلاب و حفظ امنیت روستا از طریق کمک به ایجاد گروههای مقاومت در بسیج مستضعفان و ارتباط فعال با آن .

ـ بسیج نیروهای روستایی جهت ساختن مدرسه ، کتابخانه ، مسجد و سایر مراکز فرهنگی و همکاری با نهادهای انقلابی در این جهت .

حل اختلافات حاصل میان روستائیان و لازم‌الاجرا نمودن تصمیمات شورا در این موارد در حدودی که قانون آن را تعیین می‌کند . برخورد سنجیده و استفاده از نفوذ معنوی و مردمی اعضای شورا و همکاری نزدیک با بزرگان و ریش‌سفیدان روستا .

ـ همکاری با نهادهای انقلابی در جهت ازبین‌بردن بیسوادی .

ـ برقراری جلسات فیلم عکس و سخنرانی پیرامون مسائل انقلاب و آشناساختن توده‌های دهقانی با امپریالیسم ، عملکردها نقشه‌های آن و عوامل عناصر گوناگون و رنگارنگ داخلی آن .

ـ ایجاد شرایط لازم برای فعالیت احزاب ، سازمان‌هایی که برطبق قانون اجازه فعالیت رسمی دارند .

. . . . . .

باید توجه داشته باشیم آنچه که در بالا ذکر شد وظایف همیشگی شوراها است که مسلما می‌بایست متناسب با شرایط و اوضاع و احوال بصورتی متنوع و گسترده‌تر از آنچه به اختصار ذکر گردید انجام یابد . شوراهای روستایی همچنین در هر مقطع از انقلاب با برجسته شدن یک یا چند مسئله ویژه می‌توانند در جهت انجام آن وظایف نیز کارسازباشند . مثلا در هنگام اجرای قانون اصلاحات ارضی مردمی ، آنها می‌توانند با همکاری با هیات‌های هفت نفره در سرشماری دهقانان بی‌زمین و کم‌زمین تعیین عرف محل و شناسایی زمین‌های متعلق به بزرگ‌مالکان و سایر مسائل از این قبیل نقش با اهمیتی را به عهده بگیرند . و یا امروز که میهن ما درگیر جنگ تحمیلی علیه رژیم متجاوز صدام است ، شوراها می‌توانند و باید همانطور که به اثبات رسانده‌اند ، نقش موثری در پشتیبانی از رزمندگان جبهه‌ها ، جمع‌آوری کمک‌های نقدی و جنسی روستائیان و همکاری با دولت در جهت آموزش و اعزام داوطلبان به جبهه‌ها داشته باشند .

ادامه دارد

کارگران در بیدادگاههای نظامی ترکیه

باکودتای ژنرالها در ترکیه برای استحکام هرچه بیشتر وابستگی به امپریالیسم آمریکا سرکوب آزادیخواهان و انقلابیون ترکیه گسترش وسیعی یافته است . ژنرالهای فاشیست ترکیه بابازگذاشتن دست گروههای تروریستی دست راستی در قتل‌عام و سرکوب نیروهای انقلابی با تمام توان خود به دستگیری و کشتار فعالین سندیکاهای کارگری پرداخته‌اند . عکس زیر عبدالله باش تورک دبیرکل کنفدراسیون سندیکاهای انقلابی ترکیه را در بیدادگاه‌های ژنرالهای فاشیست و آمریکایی ترکیه در تاریخ سوم بهمن‌ماه نشان می‌دهد .

این دادگاه ۲۰۰۰ تن از فعالین سندیکاهای کارگری را محاکمه می‌کند که عبدالله باش تورک یکی از ۵۲ متهم اصلی آنست . این کنفدراسیون کارگری یک میلیون عضو دارد ولی هرگونه حرکت اعتراضی کارگران به پشتیبانی از نمایندگانشان با وحشیانه‌ترین اشکال سرکوب می‌گردد . نظیر این دادگاه‌ها درسراسر ترکیه برپاشده است . ما به همراه تمامی نیروهای انقلابی جهان نفرت و انزجار خود را علیه رژیم ژنرالهای جنایتکار و فاشیست ترکیه اعلام می‌داریم !

www.iran-archive.com

کار
ارگان سراسری سازمان فدائیان خلق ایران (اکثریت)
چهارشنبه بیست و هشتم بهمن ۱۳۶۰
سال سوم ـ شماره ۱۴۹ ـ صفحه ۱۲

پیرامون تشکیل اولین سمینار سراسری شوراهای اسلامی روستاهای سیستان

خوانین، خوانین ! این آخرین پیام است
کشاورز سیستانی آماده قیام است

بنا به دعوت جهاد سازندگی اولین سمینار سراسری شوراهای اسلامی روستاهای سیستان با شرکت حدود ۱۰۰۰ نفر در تاریخ سیزدهم دی ۶۰ برگزار گردید. تشکیل این سمینار در تاریخ مبارزات دهقانان این منطقه رویدادی بی‌سابقه بوده است قبل از شروع سمینار، روستائیان عضو شورا از محل خوابگاه جهاد سازندگی تا محل برگزاری سمینار با شعارهایی نظیر " مرگ بر امریکا " ، و " خوانین خوانین ! این آخرین پیام است کشاورز سیستانی آماده قیام است " دست به راهپیمایی زدند. در آغاز، اطلاعیه شورای کشت در خصوص اهمیت برگزاری ین سمینار و هشدار به وراهای اسلامی در شناخت خنثی‌نمودن توطئه‌های وانین ، ضرورت کمک فعال هقانان به هیات‌های هفت فره در زمینه تقسیم اراضی برشمردن آن عواملی که‌در جام فعالیت‌های شورای شت کارشکنی می‌کنند قرائت دید. آنگاه مسئول کمیته هنگی جهادسازندگی به راد سخنرانی پرداخت. ی در بخشی از سخنان خود من توضیح ضرورت تشکیل وراها در آزبین بردن سلطه وانین و بقایای استبداد هنشاهی وظایف شوراها را ان نمود. وی در ادامه خنرانی خود به جنایات وانین اشاره کرد و در پایان من برشمردن نقش امریکا در ریک رژیم مرتجع صدام و یم‌های ارتجاعی منطقه به انقلاب، مردم را به هاد و یگانگی دعوت نمود ظهار داشت.

" امریکا می‌خواهد بین ما تفرقه بیاندازد شیعه و سنی راه بیاندازد شیعه را بر سنی برتری نیست اگر ما متحد باشیم دست دردست هم بدهیم می‌توانیم توطئه‌های امریکا و خوانین را خنثی کنیم "

سپس یکی از اعضای شورا ن قدردانی از حرکت اد مبنی بر تشکیل این گردهمایی به نحو جالب و روشنی توطئه‌های شیطان بزرگ امریکا را یکایک برشمرد و از نقشه‌های فعلی امریکا در جهت سرنگونی جمهوری اسلامی ایران پرده برداشت :

" نقشه دیگر امریکا این است که بین ما تفرقه بیاندازد و مردم را از هم جدا کند شیعه و سنی را در مقابل هم قرار دهد پس‌ما باید بکوشیم هرچه بیشتر با هم متحد باشیم دست‌های یکدیگر را بفشاریم و به قول امام خمینی دوست باشیم در ساختن کشور اگر همه دست به دست هم بدهیم تفرقه بین ما نباشد و در کارها به همدیگر کمک کرده و از انقلاب خودمان دفاع کنیم به قول امام امریکا هیچ غلطی نمی‌تواند بکند "

در پایان وی از مسئولین خواست که :

۱ ـ شوراهای اسلامی روستاها باید قانونی شوند

۲ ـ حدود اختیارات شوراها مشخص شود و برای این کار ضروری است اساسنامه شوراها از جانب دولت تدوین‌و در مجلس تصویب گردد.

۳ ـ امکانات مالی به شوراها داده شود.

۴ ـ سیاست مسئولین در رابطه با بازسازی شوراها به تمام مناطق سیستان گسترش یابد.

سخنران بعدی که یکی از اعضای شورا بود در پشتیبانی از عملکرد جهاد چنین گفت :

" ما باید از جهاد سازندگی پشتیبانی کنیم چون جهاد به خاطر ما فعالیت می‌کند و حتی به خاطر ما جان خود را از دست می‌دهد. جهاد سازندگی به ما تراکتور می‌دهد نهرهای ما را لایروبی می‌کند زمین‌هارا از این بی‌خدایان می‌گیرد و به ما می‌دهد. پس ما باید از جهاد پشتیبانی کنیم "

آنگاه نماینده شورای روستایی سه‌کوهه که سالها زیر ستم ظلم و ستم خوانین درباری چون ابراهیم‌خان پردلی بوده است با اشاره به مبارزات دهقانان روستای سه‌کوهه اظهار داشت :

" ما مردم سه‌کوهه، خان بزرگ آنجا که چند سال نماینده بود را مثل موش از ده خودمان بیرون راندیم "

وی در مورد سد کوهک که به دلیل سیاست ضدمردمی رژیم گذشته به عنوان یک عامل کشاورزی سیستان را ویران کرده و چندین روستا را از سکنه خالی نمود گفت که مسئله سد کوهک که به خاطر منافع علم درست شده است باید بررسی گردد.

در پایان سمینار قطعنامه شوراهای اسلامی روستا قرائت گردید که در بخشی از مفاد آن آمده است :

ـ ما کشاورزان و زحمتکشان سیستان ازاقدامات انقلابی نهادهای انقلاب پشتیبانی نموده و تا برانداری تمامی خان‌ها و سرمایه‌داران از پای نخواهیم نشست.

ـ ما دهقانان و کشاورزان محروم سیستان ضمن محکوم کردن شایعه‌پراکنی‌های خوانین مزدور و عوامل ستون پنجم دشمن خواستار تحقیق و رسیدگی به عمل خائنانه و مجازات این عروسک‌های کوکی امریکا می‌باشیم !

ـ بند ج که حق قانونی کلیه کشاورزان می‌باشد مورد تائید است و خواستار اجرای هرچه سریع‌تر این بند توسط ارگان‌های انقلابی می‌باشیم.

ـ ما ضمن قدردانی از زحمات شبانه‌روزی مجلس شورای اسلامی خواستار تصویب هرچه سریع‌تر اساسنامه شوراهای روستایی می‌باشیم.

ـ ما ضمن محکوم‌کردن تجاوزات صهیونیست جهانخوار پشتیبانی خود را از مواضع برحق کشور برادر سوریه اعلام می‌نمائیم.

از میان نامه‌ها
حرف‌های زحمتکشان

نامه یک کارگر از قزوین :
وزیرکار در جمع کارگران
از چیزی که سخن نگفت مسائل کارگری بود !

می‌خواستم قدری درباره‌ٔ آقای توکلی که شب و روز به فکر ما " کارگران عزیز " است با شما و با همه برادران زحمتکش صحبت کنم. روز دوازدهم بهمن ماه آقای توکلی وزیر کار و سخنگوی دولت برای بازدید از کارخانجات قزوین به این شهر آمد. وی در کارخانه‌های لوازم خانگی پارس و آسانسور سازی شنیدلر در جمع ۴۰۰ تا ۵۰۰ کارگر سخن گفت کارگران که انتظار داشتند وزیر کارشان از دهها مساله مبرم کارگری سخن بگوید تنها چیزی که نشنیدند مسائل مربوط به کاروکارگری وتولیدو... بود. آقای توکلی تقریبا " در تمام طول سخنرانی خود سعی کرد به کشورهای سوسیالیستی حمله کندو با افترائات و جعلیاتی که ساخته دشمنان طبقه کارگر است، اذهان کارگران را تحت تاثیر قرار دهد. وی مطابق معمول از سفر خود به چند کشور سوسیالیستی از جمله " کشور سوسیالیستی سوئد ! " نام برد و به ناسزاگویی پرداخت. اغلب کارگران هاج‌وواج مانده بودند که این سخنان چه ربطی به مسائل آنان دارد ؟ کارگران انتظار داشتند که وزیر کار از چگونگی برنامه‌ریزی برای افزایش تولید، راه‌اندازی کارخانجاتی که به تعطیل کشیده شده‌اند یا درآستانهٔ تعطیلی هستند، از مبارزه برای قطع دست سرمایه‌داران و مدیران لیبرال و تقویت شوراها و تدوین قوانین مترقی کارگری و لغو قوانین و مقررات طاغوتی، جلوگیری از اخراج بی‌رویهٔ کارگران و اجرای طرح طبقه‌بندی مشاغل و دهها مساله مبرم دیگر سخن بگوید. کارگران انتظار داشتند که سخنگوی‌دولت که قاعدتا " باید سخنگوی دولت انقلابی باشد از مبارزه با دشمن اصلی آمریکا و اذنابش سخن‌بگوید و جنایات متجاوزین صدامی و توطئه‌هایی راکه در منطقه درحال شکل‌گیری است افشاء کند. اما همه چیز گفته شد غیرازآن چیزهایی که بایدگفته‌می‌شد ساعتی بد و بیراه گفتن و فحاشی به کشورهای سوسیالیستی ونیروهای‌مترقی، این دوستان واقعی انقلاب ایران، حاصل سخنرانی وزیر کار در جمع کارگران بود. آیا وزیر کار هیچ وظیفه‌ای‌برای خود جز" وظیفه" دشمنی با نیروهای مدافع انقلاب، قائل نیست ؟

تصحیح

متاسفانه درتایپ پیام‌کمیته مرکزی سازمان بمناسبت سالگرد انقلاب اشتباهاتی رخ داده است‌که بدین‌وسیله تصحیح می‌شود :

غلط	درست
سیاست خارجی محتاج تصمیمات جدی است	سیاست خارجی‌محتاج تصحیحات‌جدی است
محدودیت‌های مردم کردستان	محرومیت‌های مردم کردستان

همچنین در مقاله‌ٔ " عرصه‌ها و اشکال حرکت ضد انقلابی را بشناسیم ـ ... " در اشاره به توطئه انحلال شوراهای کارگری اشتباها " بجای اصل ۲۶ قانون اساسی اصل ۱۰۴ آمده است.

www.iran-archive.com

کار
ارگان سراسری سازمان فدائیان خلق ایران (اکثریت)
چهارشنبه بیست و هشتم بهمن ۶۰
سال نوم – شماره ۱۴۹ – صفحه ۳

ستون پنجم دشمن میخواهد در سیاست خارجی ما خرابکاری کند

تفاله‌های امریکا برای مرحم‌نهادن بر زخم عمیقی که انقلاب ما بر جان امپریالیسم امریکا نهاده است سازمان‌یافته اما مذبوحانه تلاش کردند " مرگ بر شوروی " را علم کنند .

درجریان برگزاری سومین سالگرد پیروزی انقلاب ، هنگامی که فریاد پرشکوه مرگ بر امریکا در سراسر میهن انقلابی ما طنین‌افکنده‌بود ، و در میدان آزادی رزمندگان سپاه پاسداران ، بسیج مردمی و ارتش با مشت‌های گره‌کرده از روی پرچم سردسته جنایتکاران دوران ، امپریالیسم امریکا رژه می‌رفتند ، در گوشه و کنار ، عوامل دشمن با نفوذ در صفوف مردم ، رذیلانه در تلاش بودند تا این شعار اساسی انقلاب را خاموش کنند . و به جای آن شعارهای ضدانقلابی را جایگزین آن سازند .

بسیاری از مردم درمیدان آزادی و مسیرهای اصلی بارها مشاهده کردند که عده‌ای اراذل و اوباش جوان‌هایی‌را که برچم امریکا را آتش می‌زدند و یا مترسک‌های امریکا و صدام را به معرض نمایش گذاشته بودند ، مورد ضرب و شتم قرار دادند ! و در هنگام انجام این عمل ضدانقلابی مرتب فریاد می‌کشیدند مرگ بر شوروی مرگ بر توده‌ای ! مرگ بر اکثریتی !

علیرغم اینکه بارها و بارها از بلندگو تذکر داده شد که هیچ کس خودسرانه حق شعاردادن ندارد و تنها باید به‌شعارهای بلندگو پاسخ داده شود ، عوامل دشمن که در مقابل فریادهای مکرر مرگ بر امریکا عنان از کف داده بودند گاه وبیگاه فریاد مرگ بر شوروی سرمی‌دادند ولی خیلی سریع صدای گربه آنها در فضای عطرآگین شعارهای مردمی خفه‌می‌شد . در جریان مراسمی که در تالاروحدت با شرکت مهمانان خارجی شرکت‌کننده در جشن‌های انقلاب برگزار شده‌بود نیز ، بار دیگر همین دسته معلوم‌الحال با وقاحت تمام شعار مرگ بر شوروی سرداد که باعث اعتراض مهمانان شرکت‌کننده از شوروی گردید و آنها به اتفاق تعدادی دیگر ازمهمانان شرکت‌کننده ازکشورهای دیگر با اعتراض تالار را ترک گفتند .

عوامل دشمن ، کسانی که به قول امام خمینی شوروی را مطرح می‌کنند تا امریکا منسی شود ، کسانی که لگدکوب‌شدن پرچم امپریالیسم امریکارا چون لگدکوب‌شدن قلب‌خود نظاره‌گر بودند ، برای نجات آمریکا از زیر ضرب و مرحم‌نهادن بر زخم عمیقی که انقلاب ما بر جان امپریالیسم امریکا نهاده است ، در قسمتی از میدان،پرچم اتحاد شوروی را نیز زیر پای رژه‌روندگان پهن کردند .

براستی هیچ‌چیزاز این تاسف‌آورتر نیست‌که در سومین بهار آزادی و پس از تجارب بسیار گرانبهایی که انقلاب ایران در زمینه شناخت از دوستان و دشمنان بدست آورده است هنوز این امکان در جمهوری اسلامی ایران وجود دارد که عوامل دشمن می‌توانند در حین سالگرد پیروزی انقلاب چنین صحنه‌هایی را بوجود آورند . حجت‌الاسلام رفسنجانی در پایان جلسه شورای عالی دفاع در مورد این مساله گفت :

" موضوع دیگری که در دستور بود خرابکاری‌های عوامل ستون پنجم در داخل کشور است که این روزها بچشم می‌خورد.به نظر می‌رسد که دشمنان ما در این چند رور دست به اعمال موذیانه‌ای زده‌اند و می‌خواهند در سیاست خارجی ما که در حال شکل‌گرفتن است خرابکاری کنند مثلا به سفیر آلمان غربی حمله کرده بودند و یا مزاحم خانه سفیر زئیر شده بودند و یا در مراسم رژه به دو سه کشور همسایه ما یک نوع اهانت‌هایی کرده بودند و به پرچم شوروی‌ها پا به پاکستان که بعضی عوامل این کارها شناخته شده‌اند و ما از مسئولان خواستیم که به شدت تعقیب کنند و بط کلی جلوی اینگونه حرکا ناصحیح را بگیرند "

اگر واقعا به این امر باور دار که مسببین این قبیل اعمال،نیروها ستون پنجم دشمن هستند آنگاه خ بخود این مساله طرح خواهد شد چرا دامنه خرابکاری‌های این ستو پنجم چنین گسترده است . و بدو استثنا ، بر در تمام ارگان‌ها حکومتی جلوه‌هایی از آن بچش می‌خورد . آیا زمان آن فرارسید است که بدون هراس از سیاس شانتاژی که همین عوامل بدان داه می‌زنند قاطعانه درمقابل این عوا ایستادگی کرد و د... خرابکار آ را قطع نمود . بدون شک انقلاب در این عرصه ها هنوز کارهای انجا نشده فراوان دارد ولی با استناد سخنان حجت‌الاسلام رفسنجانی سایر مسئولین طراز اول جمهو اسلامی ایران که صادقانه از خ ضدامپریالیستی و مردمی اما خمینی در مقابل خرابکاری‌ها ستون پنجم دشمن دفاع می‌کنند از هم‌اکنون می‌توان امیدوار بو که سرانجام انقلاب ایران دوستا و متحدین واقعی خود را در سرا جهان بازشناسد و از سیاست اتحا و همکاری با آنها قاطعانه‌به دفا برخیزد . باید یکبار برای همیش درک نمود ، کسانی که با بیگیرترین مدافعان انقلاب ایران آگاها دشمنی می‌کنند ، نمی‌توانند دوس انقلاب باشند که سرسخت‌ترین دشمنان آن هستند .

معرفی کتاب

سومین سال انقلاب شکوهمند میهن ما

اخیرا حزب توده ایران ویژه‌نامه‌ای به مناسبت سومین سالگرد انقلاب شکوهمند میهن ما تحت همین عنوان انتشار داده است . حزب در این مجموعه عرصه‌های مختلف نبرد انقلابی که در سال سوم انقلاب و در لحظه کنونی جریان داشته و دارد را برشکافته است . مقاله اصلی این ویژه نامه مقاله‌ای است به قلم رفیق نورالدین کیانوری دبیر اول کمیته مرکزی حزب توده ایران .

این مقاله بررسی علمی دقیقی است از اهمیت انقلاب ضداستبدای ضدامپریالیستی و مردمی ایران در مقیاس منطقه‌ای و جهانی ، محتوا و هدف‌های آن ، نقش رهبری قاطع و سازش‌ناپذیر امام خمینی در آن ، نیروهای خارجی و داخلی دشمن و دوست آن ، دشواری‌ها و بحرانی‌ها و پیروزی‌های آن ، وظایف آن. این نوشته گرچه به بررسی سومین سال انقلاب ، یعنی "بغرنجترین و دشوارترین سال زندگی انقلاب " و در عین‌حال سال " گسترش چشمگیر انقلاب در عمده‌ترین سمت‌گیری‌های آن " اختصاص یافته ، ولی در عین‌حال خواننده را به کل جریان انقلاب در سه سال گذشته آشنا می‌سازد ، و مهمتر از آن ، دیدگاهی را که بر پایه آن بتوان جریان انقلاب را به روشنی وبدرستی دید ، در اختیار خواننده قرار داده است . توصیه ما به همه اعضا و همه هواداران سازمان وحزب و نیز به همه انقلابیون راستین ، قطع نظر از اعتقادات مسلکی و سیاسی و مذهبی آنها ، این است که این نوشته را با دقتی درخور مطالعه کنند .

مجموعه نوشته رفیق نورالدین کیانوری دبیراول کمیته مرکزی حزب توده ایران ، که جریان مبارزات انقلابی در سومین سال انقلاب برای دست‌یابی به سه هدف عمده انقلاب و جمهوری اسلامی ایران ، – استقلال ، آزادی و عدالت اجتماعی را تحلیل می‌کند سرشار از خوشبینی انقلابی است . نوطئه بزرگی که امپریالیسم بسرکردگی امریکا در دست اجرا دارد ، همه جانبه بررسی شده دشواری‌های بزرگ انقلاب برشمرده شده ، نسبت به بقاء برخی‌از آنها ابراز نگرانی حدی شده ، ولی تحلیل،جوی علمی و سرشار از روح رزمندگی است ، همراه با خوشبینی انقلابی و پایه خوشبینی انقلابی است .

ما با معرفی این نوشته آموزنده قصد ارائه فشرده آن را نداشته‌ایم . این کاری می‌بود نه مفید و نه ممکن . نوشته ،خود فشرده است . قصد ما از این معرفی ، ترغیب به مطالعه دقیق نوشته است ، تا بتوان با واقع‌بینی بیشتر انقلابی با امید و نیرومندی بیشتر و با اطمینان به پیروزی ، به مبارزه برای تثبیت و تحکیم و شکوفایی انقلاب و جمهوری اسلامی ایران ادامه داد .

ما از حزب توده ایران که این ویژه‌نامه و به‌ویژه مقاله اصلی آن را انتشار داده است تجلیل می‌کنیم و بار دیگر از همه نیروهای راستین مدافع انقلاب ، به‌ویژه هواداران سازمان می‌خواهیم که با مطالعه دقیق مقاله رفیق کیانوری و همچنین سایر مقالات ویژه‌نامه حزب عرصه‌های گوناگون نبرد انقلاب و ضدانقلاب را در چهارمین سال انقلابمان بهتر بازشناسند و خود را در نبرد علیه دشمنان انقلابمان و در راس همه امپریالیسم امریکا بازهم بیشتر مجهز سازند .

www.iran-archive.com

کار
ارگان سراسری سازمان فدائیان خلق ایران (اکثریت)
چهارشنبه بیست و هشتم بهمن ۱۳۶۰
سال سوم ـ شماره ۱۴۹ ـ صفحه ۱۴

صفحاتی از تاریخ جنبش کارگری ایران (۱)

فرآیند تکوین طبقه کارگر، پیدایش سندیکاها و اتحادیه‌ها و گسترش جنبش کارگری ایران بخش مهم و آتیه ساز تاریخ تکامل جامعه ما بطورکلی، نهضت رهایی‌بخش ملی و ضدامپریالیستی بویژه، در صدسال اخیر است.

در جامعه شناسی علمی معاصر بطور کلی به‌هرکسی که کاری انجام می‌دهد، کارگر گفته نمی‌شود، بلکه طبقه کارگر به طبقه محروم از وسایل تولید گفته می‌شود که جز فروش نیروی کار خود، چون کالایی در بازار، وسیله دیگری برای زندگی ندارد. از نظر تاریخی، این طبقه از درون زحمتکشان شهر و روستای جامعه ارباب ـ رعیتی (پیشه‌وران، اصناف، کسبه، دهقانان و دیگر زحمتکشان) می‌روید. از لحاظ کمی و کیفی رشد می‌کند، شکل می‌گیرد، با شناخت علمی از منافع مادی و معنوی خویش، درک وحدت طبقاتی و همبستگی بین‌المللی خود، به نیروی رهایی بخش جامعه از هرگونه استثمار و استکبار، ستم اجتماعی و ظلم ملی مبدل می‌شود. بدین ترتیب، تاریخ طبقه کارگر ایران نیز، مانند دیگر کشورها، در دوران استای بنیادین عمده پیش می‌رود: در راستای عینی رویش از درون زحمتکشان نظام اجتماعی کهنه (فئودالی)، پیدایش اتحادیه‌ها (سندیکاها) و گسترش جنبش کارگری، و در راستای ذهنی، آشنایی با جهان بینی علمی انقلابی معاصر، با سوسیالیسم علمی، و پیوند جنبش با این جهان بینی. چنین فرآیند تاریخی در ایران، در دوران گذار از مناسبات اجتماعی کهنه و منحط ارباب ـ رعیتی به مناسبات اجتماعی سرمایه‌داری، یعنی درنیمه دوم قرن ۱۳ هجری آغاز شده، بطور کلی دوره‌های اساسی زیر را طی کرده است:

دوره تکوین طبقه کارگر و پیدایش نخستین نطفه‌های اتحادیه‌های کارگری که تا پایان جنگ جهانی اول (۱۲۹۳ ـ ۱۲۹۷)، اوج جنبش‌های رهایی بخش ملی و ضدامپریالیستی در گیلان، آذربایجان و خراسان (۱۲۹۶ ـ ۱۳۰۰) و تشکیل حزب کمونیست ایران ادامه داشته است.

دوره پس از جنگ جهانی اول، یعنی دوره تشکیل و فعالیت حزب کمونیست ایران، (آخر خرداد ـ اوایل تیر ۱۲۹۹)، تشکل اتحادیه‌های کارگری و گسترش جنبش سندیکایی که تا جنگ جهانی دوم (۱۳۱۸ ـ ۱۳۲۴) ادامه می‌یابد.

دوره معاصر، که دوره تشکیل و فعالیت حزب توده ایران (۱۰ مهر ۱۳۲۰) و اوج نوین جنبش کارگری است، که از سقوط دیکتاتوری رضا شاه تا کنون ادامه دارد و با انقلاب ضداستبدادی و ضدامپریالیستی و مردمی میهنمان شکوهی تازه یافته است.

کار، ارگان سراسری سازمان فدائیان خلق ایران (اکثریت) اکنون خرسند است که دقیق‌ترین و آخرین جمعبند علمی را، هرچند به اختصار در این زمینه منتشر می‌سازد. تا در راه زدودن تحریف‌هایی که از سوی امپریالیست‌ها و متحدان آنان وهم چنین از سوی نمایندگان بورژوازی ملی و خرده‌بورژوازی در تاریخ جنبش کارگری ایران صورت گرفته است گام بلند تازه‌ای به پیش بردارد.

سلسله مقالاتی که از این شماره زیر عنوان " صفحاتی از تاریخ جنبش کارگری ایران " درکار درج می‌گردد، به‌همه نیروهای جوان انقلابی صدیق کمک می‌کند که سموم سیاساخته چپ امریکایی را از اذهان خود بزدایند و با شناخت تحریفات مائوئیستهای آشکار و شرمگین، که با مسخ واقعیات جنبش کارگری چه آشکار و چه در عمل به امریکا و دیگر دشمنان طبقه کارگر خدمت می‌کنند، بیش از پیش در خدمت تحکیم انقلاب شکوهمند مردم ما قرار گیرند.

ما مطالعه جدی این سلسله مقالات را به همه نیروهای انقلابی ایران، به ویژه به فعالین و هواداران صدیق جنبش کارگری توصیه می‌کنیم.

شرایط تاریخی: مراحل اولیه تکوین طبقه کارگر ایران مصادف با دورانی می‌شود که، سرمایه‌داری رشد یافته (اروپای غربی، امریکا و ژاپن) رفته رفته به آخرین مرحله خود، امپریالیسم، قدم می‌گذاشت. تمرکز تولید و سرمایه، سبب پیدایش و گسترش انحصارها به مقیاس جهانی می‌شد؛ پیوند سرمایه صنعتی با سرمایه مالی و توسعه بانکداری، حاکمیت گروه کوچکی از بزرگترین صاحبان سرمایه مالی (الیگارشی مالی) را بوجود می‌آورد. صدور سرمایه در پی صدور کالا، وسیله تازه‌ای برای تکمیل غارت کشورهای مستعمره و وابسته می‌شد؛ سیاست استعماری کهنه جنبه نوین امپریالیستی به خود می‌گرفت. نبرد بر سر تقسیم جهان بین قدرت‌های امپریالیستی به پایان می‌رسید و جنگ بر سر تجدید تقسیم جهان (جنگ اول جهانی نمونه بارز آن بود) آغاز می‌شد. تاثیر شدید و متضاد این روند فزاینده جهانی، گسترش مناسبات تولید سرمایه‌داری در ایران (و کشورهای نظیر) را از مسیر "عادی" تاریخی منحرف می‌کرد. اگر در کشورهای پیشرفته سرمایه‌داری انباشت اولیه سرمایه، که شرط اصلی تشکل نظام سرمایه‌داری است، از راه غارت وحشیانه مستعمرات و نیمه مستعمرات صورت می‌گرفت (۱)، ایران خود به یکی از این نوع منابع چپاول امپریالیسم و انباشت بیش از حد سرمایه انحصاری خارجی بدل می‌شد. همه اجزای اصلی روند رویش و گسترش مناسبات اجتماعی ـ اقتصادی سرمایه‌داری در ایران، توسعه روابط پولی (کالا ـ پول) در شهرها و نفوذ هرچه بیشتر آن در روستاها، خرید و فروش اراضی (تبدیل زمین به موضوع خرید و فروش)، بی‌زمین شدن دهقانان کم‌زمین و گسترش کار مزدی (مزدوری) در روستاها، محدودیت اقتصاد جنسی (طبیعی) و گسترش اقتصاد روستایی تجارتی؛ سرنوشت صنایع پیشه‌وری، کارگاه‌های دستی (مانوفاکتور) و پیدایش صنایع جدید ماشینی (کارخانه)؛ ورشکستگی پیشه‌وران، اصناف، کسبه و دیگر زحمتکشان، جدایی آنها از وسایل تولید و تبدیل نیروی کار به کالا، تمرکز وسایل تولید در دست عده قلیل و گسترش کار مزدی (مزدوری) در شهر و روستا ـ همه و همه تحت تاثیر نیرومند سرمایه انحصاری خارجی قرار می‌گرفت. نه تنها بازرگانی خارجی، بلکه سمت فعالیت بازار واحد داخلی، که تشکیل آن از نشانه‌های مهم گسترش مناسبات سرمایه‌داری در کشور است بیش از پیش وابسته به تقاضای بازار جهانی سرمایه‌داری می‌شد. سرمایه تجارتی، و بالنتیجه سرمایه‌داری دلال (کمپرادور) بیشتر از سرمایه صنعتی رشد می‌کرد. ضعف سرمایه صنعتی، نداشتن منابع پرتوان جهت انباشت اولیه، عدم قدرت رقابت با سرمایه انحصاری خارجی، سبب بستگی هرچه بیشتر این سرمایه با سرمایه تجارتی از یکسو و با زمینداری (سرمایه کشاورزی) از سوی دیگر می‌شد. رشته‌هایی از کشاورزی، دامداری و صنایع (تهیه مواد خام و کالای نیم ساخته) رشد می‌کرد، که فراورده‌هایشان برای انحصارهای امپریالیستی لازم بود. از بزرگترین تجار این دوره می‌توان از خانواده حاج امین‌الضرب (محمدحسن، متوفی درسال ۱۲۷۵ و پسرش محمدحسین) نام برد. ثروت این خانواده، طبق اسنادیکه از آن زمان در دست است، بالغ بر ۲۵ میلیون تومان بود. (۲) این خانواده بازرگان، در عین حال دارای مستغلات فراوان بود، به ایجاد موسسات صنعتی

www.iran-archive.com

ارگان سراسری سازمان فدائیان خلق ایران (اکثریت)

چهارشنبه بیست و هشتم بهمن ۰

سال سوم ــ شماره ۱۴۹ ــ صفحه

از صفحه ۱۴

می‌پرداخت و به امر بانکداری هم مشغول بود (نمایندگانی در لندن، پاریس، مارسل، مسکو، نیژنی نوگورود، چین و دیگر شهرهای اروپا، آسیا و امریکا داشت). حاج محمداسمعیل مغازه‌ای درعین‌حال تاجربزرگ، بانکداری بانفوذ و صاحب موسسات صنعتی بود.. و یا حاج آقا محمد معین‌التجار، که تنها اموال غیرمنقولش (درحوالی اهواز وسواحل خلیج فارس) به میلیونها تومان بالغ می‌شد.. درعین حال صاحب بزرگترین سرمایه در جنوب، دارنده‌موسسات‌صنعتی، استخراج کننده معادن آخری و تاجری بود با شبکه گسترده بازرگانی از هندوستان تا انگلستان...

مولف کتابی درباره "محمدعلیشاه، شمال‌ایران، جنبش خلق درکشور شیروخورشید" (الکساندروپل، ۱۹۰۹) می‌نویسد: "بسیاری از مالکان دهات در مدتی بس کوتاه تقریبا" همه ثروت کشور را تصاحب کردند و از بزرگترین سرمایه‌داران شدند. تاسال ۱۸۸۰ (۱۲۵۹) مالکان وثروتمندان میلیونر درایران اندک بود.. اما در سال ۱۹۰۰ (۱۲۷۹) شماره آنها به صدها رسیده بود."

خلاصه آنکه، پیدایش و گسترش مناسبات سرمایه‌داری و شکل گرفتن بورژوازی در ایران در شرایط و به صورتی "غیرعادی"، یعنی تحت فشار نیرومند سرمایه انحصاری خارجی (ونه‌مانندکشورهای پیشرفته سرمایه‌داری با اعمال فشار به خارج و غارت مستعمرات)، به نحوی یک جانبه (تنها صنایع تهیه مواد خام و نیمه ساخته‌های معینی که برای انحصارات امپریالیستی لازم بود)، معیوب (اغلب حتی نیازمندیهای بازار داخلی نیز از خارج وارد می‌شد) و به کندی پیش می‌رفت. نتیجه کلی این روند عینی تاریخی برای میهن ما ایران، دوره‌گذار بسیار طولانی، تدریجی و پرمشقت از مناسبات اجتماعی ــ اقتصادی پیش از سرمایه‌داری به نظام سرمایه‌داری بود، گذاری که با وجود تکان‌های انقلابی چند (از قیام تنباکو، انقلاب مشروطیت، جنبش‌های رهایی‌بخش ملی و ضدامپریالیستی در گیلان، آذربایجان و خراسان و غیره) تا پیروزی انقلاب شکوهمند ۲۲ بهمن ۱۳۵۷ همچنان ادامه یافت. بورژوازی نورسته ایران از همان آوان، به همراه طبقه کارگر، رودرروی دو نیروی عمده اجتماعی قرار گرفت. مناسبات کهنه و کهنسال (قریب ۱۵ قرن) استثماری ارباب ــ رعیتی، که سلطنت مطلقه نماینده سیاسی آن بود. وسرمایه انحصاری غارتگرخارجی، که استعمارخونخوار امپریالیستی نماینده سیاسی آن بود.

*

طبقه کارگر ایران حدود یک سده پیش، در شرایط مبارزه باسرمایه‌داری نورسته علیه دو نیروی اجتماعی، خودکامگی فئودالی و سلطه فزاینده امپریالیسم، بوجود آمده و رشد می‌کند. نخستین گام‌هایی که حدودصدو پنجاه سال پیش جهت گسترش مناسبات سرمایه‌داری در ایران برداشته شده بود.. نتایج موثری به بار نیاورد. اقداماتی به ابتکار میرزا تقی خان امیرکبیر برای توسعه صنایع ملی و تاسیس کارخانجات جدیدمعمول‌گردید، که در مقابل رقابت کالاهای خارجی چندان نتیجه نداد. از کارخانه نخ ریسی تهران، که در آن برای نخستین باردرایران ازماشین بخار استفاده می‌شد، کارخانجات قند در ساری و بارفروش، کارخانجات بلورسازی و چینی‌سازی در تهران، قم و اصفهان... تا کارخانجات چدن ریزی، آهن سازی، تفنگ سازی و فشنگ‌سازی، اکثرا" پس از مدت کوتاهی از کار افتادند..

لیکن حدود ۳ ــ ۴ دهه بعد، با موج دیگری از رشد صنایع پیشه‌وری و احداث کارخانجات جدید روبرو می‌شویم که دوام پیدا می‌کند، و گر چه با نوساناتی، ولی روبه‌مرفته پیش می‌رود..

بطوریکه معلوم است، صنایع (پیشه‌وری) خانگی بخش ضروری اقتصاد جنسی است. صنایع خانگی روستایی‌چنان صنایعی است که فقط مواد خامی را که دهقان در اقتصادخود بدست آورده است، به عمل می‌آورد. گرچه این صنایع (ریسندگی، بافندگی و غیره) بطور کلی برای رفع نیازهای خانواده دهقان است، ولی همینکه‌این‌دهقان‌بابازار تماس پیدا می‌کند (حتی همان بازارهای بسیار کوچک موقتی ــ هفته‌ای‌یکروز ــ در مناطق روستایی) به تدریج شروع به تولیدمحصول برای بازارمی‌کند، یعنی روستایی به تولیدکننده کالا مبدل می‌شود. دیگر جوراب، گیوه، پارچه، گونی، جوال، مفرش، پالاس، گلیم... تا قالیچه و قالی که بافته می‌شود تنها برای مصرف داخلی نیست، برای معامله دربازاراست. البته این هنوز صنایع سرمایه‌داری نیست، ولی راه را به سوی آن باز می‌کند.. اسنادی که در دست است نشان می‌دهد که در دورهای که از آن صحبت می‌کنیم، بعضی از صنایع پیشه‌وری، ازجمله قالی‌بافی، به‌مراحل اولیه مناسبات سرمایه‌داری قدم می‌گذارد. مثلا" کرزن در کتاب "ایران و مساله ایران" می‌نویسد: "در ۱۵۰ روستای سلطان آباد (اراک) تقریبا ۵ هزار دستگاه قالیبافی‌وجود داشت که حدود ۱۰ هزارنفر روی آن کار می‌کردند." (چاپ لندن، ۱۸۹۲، جلد۲، ص ۵۲۴) و یا مینورسکی در یکی از گزارش‌های مربوط به اوائل انقلاب مشروطیت اطلاع می‌دهدکه، در روستاهای اطراف یک شهر کردستان حدود ۵ هزار دستگاه قالیبافی‌به کار اشتغال داشته است. برای اینکه این منظره را تکمیل کرده باشیم، به‌نقل قولی از کتاب "ایران در زمان ناصرالدین‌شاه از ۱۲۶۱ تا ۱۲۶۷" اکتفا می‌کنیم. مولف کتاب می‌نویسد. "نمایندگان سرمایه اروپایی و امریکایی در نواحی عمده روستایی، که اهالی به بافتن قالی مشغول بودند، سفر کرده با پیش‌پرداخت ناچیزی آنها را به‌کارکردن برای خودشان وادار می‌کردند" (سن‌پطرزبورگ، ۱۸۹۷، ص ۱۷۴).

از اسناد و ماخذهای‌فراوانی که درباره صنعت قالی دردست است، به یک سند دیگر هم اشاره می‌کنیم، که از نظر بررسی تحول ساختار طبقاتی جامعه ایران جالب است. این سند به سال ۱۸۹۹ (۱۲۷۸) یعنی ۶ سال پیش از انقلاب مشروطیت مربوط می‌شود. افسر بریگاد قزاق، نورعلی آق می‌نویسد: "یکی ازمنابع عمده درآمدشوکت‌الملک‌امیرقائنات‌کارخانجات قالی‌بافی است. اکنون در قائن، بیرجند و روستاهای قائن تا ۴۷۳ کارخانه قالیبافی کار می‌کند، که هریک از آنها از ۱۰ تا ۲۵ تومان‌مالیات سالانه به شوکت‌الملک می‌پردازند. از این ۴۷۳ کارخانه، ۱۰۰ کارخانه متعلق به شخص شوکت‌الملک است، که استادکارها و کارگران آن را امیر به کار روزمزد، ماهیانه، حتی سالانه اجیر می‌کند.. درآمد آنها تماما" به شوکت‌الملک تعلق دارد. ضمنا" در "کتابچه دستورالعمل ولایت قائن" هیچ ماده‌ای درباره مالیات کارخانجات قالیبافی وجودندارد.. یعنی در واقع امیرقائن، که یک شاهی بابت مالیات به دولت نمی‌پردازد، همه‌این درآمد عظیم را به جیب می‌زند." سند دیگری تائید می‌کند که در همان سال‌ها در قائنات روبهمرفته ۱۲هزار نفر روی ۲ هزار دستگاه قالیبافی‌کار می‌کردند. این درواقع نمونه بارزی از تحول تدریجی یک امیر فئودال (خانواده امیراعلم بعدی) و مالک بزرگ به صاحب صنایع و سرمایه‌دار آینده است.

بررسی اسناد موجود نشان می‌دهد که در رشته‌های تولید ابریشم، پنبه، روغن نباتی (زیتون)و غیره، حتی در باروت‌سازی در روستاها (تنها در یک روستا با چهل خانوار از محال اردبیل ۳۰۰ پود باروت تولید می‌شده است) به تدریج توسعه روابط "کالا ــ پول" راه را برای نفوذ سرمایه و به ویژه سرمایه انحصاری خارجی باز می‌کند.

درباره صنایع (پیشه‌وری) شهری نیز باید گفت که در سده پیش از انقلاب مشروطیت تحول تدریجی جالبی صورت می‌گیرد. اواخر قرن ۱۲ هجری بطور کلی ۳ گروه پیشه ور در ایران به نظر می‌رسید.

۱ــ پیشه‌وران "آزاد"، که با گرفتن سفارش کار می‌کردند (عده‌شان زیادتر از دیگر گروه‌ها بود)،

۲ــ پیشه‌ورانی که برای دربارشاه یا امرای حکام ایالات کار می‌کردند (شمارشان زیاد نبود)،

۳ــ پیشه‌ورانی که برای اعیان و خان‌های جداگانه کار می‌کردند (تعدادشان کمتر بود).

لیکن سده بعد این منظره تغییر می‌کند. اولا" ــ ازعده‌پیشه‌وران‌آزاد که برای انجام سفارشات کار می‌کردند، کاسته می‌شود. بسیاری از آنها برای فروش مصنوعات حاضر خود در بازار کار می‌کنند. ثانیا" ــ از پیشه‌وران، که برای اعیان و خان‌های جداگانه کار می‌کردند، نیز به شدت کاسته می‌شود. شمارزیادی از آنها هم به کار برای بازار مشغول می‌شوند. ثالثا" ــ کارگاه‌های صنایع پیشه‌وری تازه‌ای احداث می‌شود. که مستقیما به تجار بزرگ تعلق داشتند. بازرگانانی، که به کار تجارت پنبه، توتون، تریاک و غیره اشتغال داشتند، خود کارگاه‌های لازم جهت به عمل‌آوردن این نوع محصولات و تهیه مواد خام نیم ساخته تاسیس می‌کنند. درهر این نوع کارگاه‌ها فقط کارمزدی (روزمزد) معمول می‌شود. پژوهش‌ها نسبتا" مفصلی (در رشته‌های مختلف‌ریسندگی و بافندگی، نظیر تولید قتیفه و لنگ و بقچه تا کرباس، قدک، قلمکار، مخمل، تافته، برک، شال، در صنایع رنگرزی، دباغی، فخاری، چینی، بلور، شیشه و کاشی سازی، صنایع کاغذ، کبریت، قند تا مسگری، آهنگری، سفیدگری... صنایع ماهیگیری و نفت و دیگر معادن) شده حاکی از آنست که در دهه پیش از انقلاب مشروطیت ایران صنایع پیشه‌وری (شهری بیشتر، روستایی کمتر جنبه کالایی پیدا می‌کند. روند فزاینده تعویض تدریجی و نامحسوس مراحل مختلف گسترش صنایع ــ از صنعت خانگی، توسط کارگاه‌های صنایع پیشه‌وری تا به صورت کارخانجات جدید سرمایه‌داری ــ صورت می‌گیرد. محض نمونه از صنعت دباغی و چرمسازی نام می‌بریم، که تحول آن نقطه نظر بالا بسیار جالب است، زیرا در چرمسازی بیش از همه شکل کار مزدی معمول بود و تولیدات آن نیز مستقیما" با بازار، و بویژه با بازار خارجی، درارتباط بود.. آمار صادرات چرم ایران به روسیه در دوره‌ای که از آن صحبت می‌کنیم حاکی از رشد این صنعت است.

سال ۱۲۷۳	۴۲۹ هزار روبل
سال ۱۲۷۵	۴۳۶ هزار روبل
سال ۱۲۷۶	۶۴۸ هزار روبل
سال ۱۲۷۷	۵۴۱ هزار روبل
سال ۱۲۷۸	۶۵۵ هزار روبل

www.iran-archive.com

کار
ارگان سراسری سازمان فدائیان خلق ایران (اکثریت)
چهارشنبه بیست و هشتم بهمن ۱۳۶۰
سال سوم ـ شماره ۱۴۹ ـ صفحه ۱۶

از صفحه ۱۵

در کتاب " رقابت منابع بازرگانی در خاورزمین " قیمت‌کل مواد چرمی که در سال ۱۲۸۰ از ایران صادر شده بود ، بالغ بر یک میلیون و نیم (روبل) ذکر شده است که نسبت به زمان خود بسی چشمگیر است . لیکن این صنعت (مانند برخی رشته‌های دیگر) در سالهای پس از مشروطیت روبه کاهش می‌رود (در سال ۱۲۹۱ از ۴۰۰ کارگاه چرمسازی همدان تنها ۳۰۰ کارگاه و از ۲۰۰ کارگاه چرمسازی مشهد فقط ۵۰ کارگاه باقی مانده بودند) . از رشته‌های دیگر تولیدی ، چون ماهیگیری لیانازف در شمال یا صنایع نفت جنوب و غیره صحبت نمی‌کنیم و به ذکر جدول کلی که در نتیجه پژوهشهای زیاد درباره موسسات صنعتی و عده کارگران ایران در این دوره تهیه شده است اکتفا می‌کنیم . البته این جدول همه رشته‌ها را فرا نمی‌گیرد و پیکره‌های ذکر شده نیز تقریبی است . ولی درهرحال تصور کلی از وضع موجود آنزمان می‌دهد .

رشته صنایع	عده کارگران به هزارنفر
صنایع فابریکی و کارخانه‌ای	۱/۷
صنایع نفت (شرکت نفت‌ایران‌وانگلیس)	۷ تا ۸
صنایع استخراج معادن	۰/۲
صنایع قالیبافی	۶۰ تا ۷۰
صنایع نساجی	۲۰
کارخانجات فلزکاری و آهنگری	۲
کارخانجات چرمسازی	۰/۹
رشته‌های دیگر صنایع پیشه‌وری	۱۰
ماهیگیری دریای خزر	۴/۲
استخراج مروارید	۴
کارکران موسسات‌بنادر و کشتیرانی	۴
کارگران باربری	۳
صنایع چنگل (چوب ، الوار و غیره)	۰/۳
صنایع ساختمان راه آهن	۳
کارگران بهره‌برداری از راه‌های آهن	۰/۲
کارگران راه‌سازی	۰/۳
کارگران چاپخانه‌ها	۰/۵
صنایع خانگی	۵
جمع کل	۱۲۶ هزار و ۳۰۰ نفر

آمار و اسناد موجود ، همچنین پژوهشهایی که شده است نشان می‌دهد که دهه‌های هفتم و هشتم قرن ۱۳ هجری ، دورانی است که در ایران ، با وجود موانع معین ، روند پیدایش و گسترش طبقه کارگر آغاز شده است . گرچه در ترکیب مجموعه این طبقه عده پرولتاریای معاصر صنعتی بسیار اندک است ، معذالک عده زیادی به کار مزدی در صنایع کوچک و متوسط شهری و روستایی ، در حمل و نقل ، در ساختمان وغیره به کار اشتغال داشته‌اند . در تاریخ گسترش مناسبات تولیدی در ایران ، این سالها درست همان دوره‌ای است که به گفته مارکس " سرمایه ، کار را ابتدا با همان شرایط فنی ، که آنرا ازنظرتاریخی بدست می‌آورد ، تابع خودمی‌کند . بنابراین سرمایه ، شیوه تولید را به یکباره تغییر نمی‌دهد . " (کاپیتال ، جلد ۱ ، ۱۹۵۵ ، ص ۳۱۵)

اواخر دهه هشتم شرکت‌های سهامی نظیر شرکت " مسعودیه " ، و سپس " اسلامیه " (با سرمایه‌ای در حدود ۱۵۰ هزارتومان) ، شرکت "محمودیه" شرکت " اتحادیه " ، شرکت " دادیه " و غیره بوجود می‌آیند ، که‌از طریق پیوند صنایع با بازرگانی ، به روند تجمع سرمایه در کشور کم و بیش کمک می‌کنند . آمارهای موجود نشان می‌دهد که بویژه آن رشته‌هایی از صنایع گسترش می‌یابند و کم کم از شکل صنایع عقب‌مانده ، دستی و پیشه‌وری به سوی صنایع جدید و ماشینی پیش می‌روند که محصولاتشان مورد نیاز سرمایه‌داران خارجی است (مانند صنایع پنبه‌پاک‌کنی ، ابریشم ، تهیه تریاک ، توتون و غیره) بسیاری از این نوع موسسات مستقیما توسط سرمایه‌داران خارجی (صنایع ماهیگیری شمال ، نفت جنوب ، صنایع پنبه پاک‌کنی و غیره) احداث می‌شد . ایران رفته رفته به منبع تولیدمواد‌خام برای صنایع امپریالیستی مبدل می‌شود ، کشاورزی تجارتی رونق می‌یابد ، که این نیز به نوبه خود به گسترش بازار واحد داخلی و وابستگی آن به بازار جهانی سرمایه‌داری کمک می‌کند . سرمایه‌داری ایران نه فقط در بخش مربوط به تجارت (کمپرادور) ، بلکه حتی سرمایه‌صنعتی نیز وابسته به بازار جهانی سرمایه‌داری وسرمایه‌انحصاری غارتگرامپریالیستی می‌شود . چنانکه مارکس در کتاب جاویدش " سرمایه " می‌نویسد . " همچنان که خلق‌هایی ، که تولید آنها هنوز به شکل‌های نسبتا " پست‌تر کار بردگی ، بیگاری و غیره صورت می‌گیرد ، شروع‌به جلب‌شدن‌به بازارجهانی می‌کنند ، که در آن بازار شیوه سرمایه‌داری تولید‌حاکم است و فروش محصول این تولید را در خارج از کشور پرسودتر می‌کند ، در آن حال بر مصائب وحشیانه برده‌داری ، سرواژ و غیره ، مشقات متمدن‌کار زیاده از حد نیز اضافه می‌شود . " (کاپیتال ، جلد ۱ ، ص ۲۴۱) .

با گسترش مناسبات تولیدی سرمایه‌داری بر مصائب کارگران نیز افزوده می‌شود . سندی که دردست‌است‌نشان می‌دهدکه کارگران صنایع ماهیگیری دریای خزر از ۶ صبح تا ۷ عصر کار می‌کردند . در صنایع ابریشم گیلان ۱۱ ساعت کار روزانه مقرر شده بود . در حالیکه دستمزد کارگران زن و کودک نسبت به کارگران مرد پائین‌تربود ، مدت‌کارروزانه برای همه‌یکسان بود .. در سالهای پیش از انقلاب‌مشروطیت درکارخانجات‌ابریشم ، متعلق به امین‌الضرب ، کارگران مردروزانه از ۱/۵ تا ۳ قران ، کارگران زن از ۱۰ تا ۱۵ شاهی و اطفال خردسال از ۷ تا ۱۰ شاهی دستمزد می‌گرفتند . با درنظر گرفتن قیمت‌خواربار‌درآن زمان پژوهشگران‌به این نتیجه رسیده‌اند که تنها خرج خوراک روزانه یک خانواده لااقل ۳ قران می‌شده است ، که‌در این محاسبه مخارج پوشاک و کفش ، کرایه‌خانه ، سوخت ، معالجه ، غیره درنظر گرفته نشده است .

سبب شرکت فعال توده‌های زحمتکش شهروروستا ، در پیشاپیش آنها طبقه کارگر نورسته ایران درجنبش‌اجتماعیون عامیون وانقلاب مشروطیت ایران (۱۲۸۴ ـ ۱۲۹۰) در حقیقت تلخ وضع نابسامان اقتصادی ، اجتماعی و سیاسی‌کشور وشرایط طاقت‌فرسای زندگی‌توده‌های مردم نهفته است . به همین سبب است که در دوره مورد بحث ، نه فقط‌روشنفکران مترقی و روحانیون مبارز اغلب‌مجبور به ترک وطن و انتشار مطبوعات در خارج از کشور (اختر در ترکیه ، حبل‌المتین در هند ، پرورش و ثریا در مصر ، قانون در انگلستان ، عروةالوثقی در فرانسه و غیره) می‌شدند بلکه هزاران و هزاران کارگر و روستایی زحمتکش ، که از تهیه نان روزانه خانواده خود در میهن خویش عاجز می‌شدند ، به کشورهای همجواربویژه روسیه ، رومی‌آوردند ، در آنجا از نزدیک با جنبش‌های کارگری انقلابی آشنا می‌شدند . در عین حال باید گفت ، که عقب‌ماندگی اجتماعی ـ اقتصادی ، ضعف مناسبات سرمایه‌داری ، کوچکی و پراکندگی موسسات صنعتی ، عدم تمرکز کارگران و غیره ، همه و همه‌درکمیت‌وکیفیت‌طبقه‌کارگر درجه تشکل و سازمان یابی ، میزان آگاهی آن و در نتیجه در پیدایش و گسترش جنبش کارگری ، در ماهیت طبقاتی و فعالیت سیاسی حزب اجتماعیون عامیون (سوسیال دموکراسی) و در روند انقلاب مشروطیت و دستاوردهای نیمه کاره آن تاثیر داشت .

ادامه دارد

(۱) از خروارها کتاب مربوط به دوران انباشت اولیه سرمایه به ذکر یکی ـ دونمونه اکتفا می‌کنیم : کشیش مسیحی هاویت در کتاب خود " استعمار و مسیحیت . . . " (چاپ لندن ، ۱۸۳۸) اعتراف می‌کند که " بربریت و فجایع بیشرمانه‌ای ، که نژادهای‌به اصطلاح‌مسیحی درهرنقطه جهان و علیه هرکشور مسخر مرتکب شده‌اند ، در هیچ عصری از اعصار تاریخ جهان و نزد هیچ نژادی ، هرقدرهم وحشی ، عقب‌مانده ، بی‌رحم‌و وقیح هم که بوده باشد ، نظیر ندارد " .

توماس استانورد رافل در کتابی بنام حاوه (لندن ، ۱۸۱۷) در توصیف " تاریخ اقتصاد استعماری هلند " ـ کشوری که نمونه سرمایه‌داری در قرن ۱۷ محسوب می‌شد ـ می‌نویسد : " آنها مناظری ازخیانت ، فساد ، آدمکشی و شناعت بوجود آوردند که تا آن زمان بی‌سابقه بود . "

کارمند کمپانی هند شرقی وارن هستینگ ، که نخستین " فرمانروای کل هندوستان " شد ، چنان مردم آن کشور را غارت کرد که ناچار پارلمان انگلستان (در سال ۱۷۸۶) او را مورد پیگرد قرار داد . اما پس از۹سال حکم تبرئه او صادر شد و کمپانی استعماری هندشرقی مبلغ گزافی سالیانه برایش مقرر کرد .

(۲) برای مقایسه کافی است یادآورشویم که کل مالیات سالانه ایالت بلوچستان درآن سالها (که نسبت به‌گذشته ۲ برابرهم شده بود) به مبلغ ۳۷ هزار تومان می‌رسید .

www.iran-archive.com

ارگان سراسری سازمان فدائیان خلق ایران (اکثریت)
چهارشنبه بیست و هشتم بهمن ۶۰
سال سوم ـ شماره ۱۴۹ ـ صفحه ۷

چرا گروهک‌ها مضمحل می‌شوند؟

• *لازم است مسئولین در تهیه این لیست (عفو) سخت‌گیری ننمایند و هرچه بیشتر کوشش نمایند تا زندانیان به مردم عزیز ما ملحق شده و همگام با آنان راه انقلاب اسلامی را بپیمایند .*
از پیام تاریخی امام در سالگرد انقلاب

روابط عمومی ستاد مرکزی سپاه پاسداران انقلاب اسلامی با صدور اطلاعیه‌ای در تاریخ بیستم بهمن‌ماه ۶۰ اعلام نمود :

" دیروز در نتیجه محاصره یکی از مخفیگاه‌های سازمان مجاهدین در خیابان زعفرانیه تهران ، موسی خیابانی (جانشین مسعود رجوی در ایران) اشرف ربیعی همسر رجوی ، آذر رضایی همسر خیابانی و بیش از ده نفر دیگر از مسئولین و اعضاء سازمان کشته شدند " !

متعاقب این خبر دراطلاعیه دیگری اعلام شد که در نتیجه پیگیری نیروهای سپاه پاسداران و کمیته‌ها تعداد زیادی از کادر مرکزی و مسئولین گروهک امریکایی پیکار (از جمله علیرضا سپاسی‌آشتیانی و حسین‌احمدی روحانی و عده‌ای دیگر ازجمله فریدون اعظمی) دستگیر شده‌اند .
پس از ضربات مهلکی که در ماههای اخیر باند رجوی ـ خیابانی و سایر گروهکهای چپ‌رو و ضدانقلابی متحمل شده بودند و پس از سرکوب توطئه امریکایی گروهکهای ضدانقلابی در آمل ، موارد فوق جدی‌ترین ضرباتی است که بر پیکر سازمان مجاهدین و پیکار و نظایر آن وارد می‌شود .
اگر تا دیروز عمدتا این اعضاء و هواداران مجاهدین و سایر گروهکهای هم‌سنخ‌آن بودند که دسته‌دسته در خیابان‌ها و خانه‌های تیمی کشته و دستگیر می‌شدند ، اکنون در میان کشته‌شدگان درگیری‌های خیابانی و خانه‌های تیمی و در میان افراد دستگیرشده ، تعداد هرچه بیشتری از عناصر رهبری و مسئول دیده می‌شوند و این مساله به‌روشنی نشان می‌دهد که زمان،تا چه پایه بر تحلیل‌های ذهنی ، کج و کوله و ماهیتا ضدانقلابی چنین جریان‌هایی مهر باطل کوبیده است و امروز که هشت ماه ازآغاز حرکت آشکارا ضدانقلابی و سرنوشت غم‌انگیز رهبری مجاهدین می‌گذرد ، با نگاهی مختصر به مسیری که آنها از آن هنگام تاکنون پیموده‌اند ، نشان خواهد داد که جریان تلاشی و اضمحلال شتابان آنها نه به واسطه عدم رعایت این یا آن مساله امنیتی و خطای تاکتیکی بلکه ناشی از ماهیت آن اندیشه‌ای است که فرصت‌طلبانه به کجراه می‌رود و به انکار و تقابل با انقلابی برخاسته که سرسخت‌ترین دشمنان بشریت با کینه‌ای حیوانی برای نابودی آن هرروز توطئه‌ای جدید علم می‌کنند .
در یک کلام این گروهکها آگاهانه و ناآگاهانه سرنوشت خود را با سرنوشت ضدانقلاب باسرنوشت تفاله‌های امریکایی در میهن انقلابی ما پیوند داده‌اند . آری این انقلاب است که درجریان بالندگی،ناخالصی‌ها را بدور می‌ریزد و خائنین را در زیر گام‌های سنگین و استوار خود له می‌کند !

در جستجوی علل ضربات

پس از پیروزی انقلاب در ۲۲ بهمن ۵۷ ، سازمان‌ها و گروههای سیاسی متعددی که برخی آنها سالها پیش از پیروزی انقلاب تشکیل شده بودند و برخی دیگر در فضای پس از پیروزی انقلاب تشکیل و گسترش یافتند ، فعالیت تبلیغاتی گسترده‌ای را آغاز کردند . آنها بخش قابل ملاحظه‌ای ازنیروهای جوان و پرشور رادر صفوف خود متشکل ساختند .

خصوصیت مشترک تمامی این سازمان‌ها وگروهها آن بود که عموما توسط نیروهایی رهبری می‌شدند که تجربه سیاسی اغلب آنها بندرت از یک دهه تجاوز می‌کرد . و به واسطه ضعف تجربه سیاسی و عدم درک عمیق نسبت به قانونمندی‌ها و مشکلات انقلاب نسبت به آنچه در ایران اتفاق افتاده بود ، تصوری غیرواقعی داشتند . آنها از اینکه انقلاب درست مطابق الگوهای ذهنی آنها به پیروزی نرسیده بود ، با تحلیل‌هایی که ریشه در تمایلات ذهنی و طبقاتی آنها داشت ، در چاله چوله‌هایی که سر راه کنده بودند درماندند و از پس حل بغرنجی‌ها و پیچیدگی‌های کاملا مفرط انقلاب ما برنیامدند
چنین وضعیتی باعث گردید که تنگ‌نگری و خودمحوربینی همراه با ماجراجویی سیاسی بر حرکات آنها حاکم گردد و زمینه بسیار مساعد برای سوءاستفاده ونفوذ دشمنان شناخته‌شده و آگاه انقلاب در میان این سازمان‌ها و گروههای سیاسی فراهم آید .
اما سیر وقایع بسیار مهم سه ساله انقلاب بسیاری از پیچیدگی‌ها را باز کرد و این امر باعث شد در ترکیب نیروهایی که دچار توهم و شناخت نادرست بودند ، تغییراتی پدید آید . بخش قابل ملاحظه‌ای از این نیروهای جوان در جریان تعمیق سمت‌گیری ضدامپریالیستی و مردمی انقلاب و طرد روزافزون لیبرالها از حاکمیت جمهوری اسلامی ایران و در عین‌حال تحت تاثیر تشدید و ادامه توطئه‌های امپریالیسم به اینجا فاجعه‌آمیز خطاهای خود در قبال انقلاب آگاهی یافتند و موفق شدند طرد عناصر و دسته‌بندی‌های چپ‌رو و منحرف از صورت جریانی منفی بازدارنده خارج شده و در صف مدافعان پیگیر انقلاب ضدامپریالیستی مردمی ایران به رهبری امام خمینی قرار گیرند .
بخش دیگری از این نیروها علیرغم گسترش سمت‌گیری مردمی انقلاب به واسطه عقب‌ماندگی مفرط سیاسی و تئوریک و گرفتارشدن دردام تبلیغات ضدانقلاب و امپریالیسم علیه انقلاب نتوانستند چشمان خود را بروی حقیقت انقلاب بگشایند و عوض تصحیح دیدگاههای انحرافی سیر قهقرایی رادرپیش گرفتند . خودبزرگ‌بینی و تنگ‌نگری در مورد برخی از این‌گروهها از جمله سازمان مجاهدین نقش بسیار مهمی در کشاندن آنها به دامن ضدانقلاب ایفا نمود . رهبری مجاهدین خودمحوربینی را تا بدانجا کشانید که می‌پنداشت تنها جریان برحق برای فرارگرفتن در رهبری انقلاب خود اوست و دیگران رهبری را به صورت اتفاقی فرصت‌طلبانه غصب کرده‌اند !
این جریان‌ها در ادامه دشمنی با خط ضدامپریالیستی و مردمی امام خمینی تا بدانجا پیش رفتند که منطبق با سیاست اعلام شده امپریالیسم امریکا ، رسما جنگ مسلحانه علیه جمهوری اسلامی ایران را آغاز کردند . و در این روند به جریان شناخته‌شده جیب امریکایی پیوستند سیاستی که امروز رهنمون عمل مجاهدین ، اقلیت و نظائر ایشان است ، در ماهیت امر با سیاست جریان‌های شناخته‌شده چپ امریکایی چون رنجبران و پیکار و کومه‌له و نظائر آن و حتی با کارهای باندهای تروریست ساواکی و سلطنت‌طلب تفاوتی ندارد .
امروز با متلاشی‌شدن تشکیلات اغلب این گروهکها ، حفظ افراد باقی‌مانده و تهیه امکانات امن و مخفیگاه برای پنهان شدن،مهمترین مشغله آنها را تشکیل می‌دهد و حتی برخی از آنها تا بدانجا رسیده‌اند که رسما به اعضاء و هواداران خود اعلام کرده‌اند که در شرایط موجود فعالیت سازمانی امکان‌پذیر نیست ، زیرا باعث نابودی کادرها و اعضای می‌شود . آنها درحالیکه انقلاب‌و مردم در حال شکوفایی و اعتلاست شعار حفظ افرادو فعالیت پراکنده محفلی را مطرح ساخته‌اند که در زمینه سازمانی نیز حکایت از بن‌بست علاج‌ناپذیر آنها می‌نماید .
شاید هنوز هم افرادی اینجا و آنجا پیدا شوند که وضعیت فلاکت‌بار گروهکهای چپ‌رو و چپ‌نما را نه ناشی از ماهیت اندیشه وعمل انحرافی آنها ، بلکه در این یا آن محاسبه غلط تاکتیکی و عدم تشخیص درست موقعیت بدانند . و با چنین توجیهاتی خواسته باشند همچنان راه شکست‌خورده آنها را ادامه دهند . ولی این ضربات به‌هیچوجه تصادفی نیست این سرنوشت دردناک تمام کسانی است که آگاهانه و یا ناآگاهانه بنام مردم علیه مردم توطئه می‌کنند . در عین‌حال ممکن است که برخی از عناصر این گروهکها بتوانند همچنان به موجودیت فلاکت‌بار خود ادامه دهند . ولی چنین حیاتی بامرگ فاصله چندانی ندارد . مرگ یک جریان سیاسی زمانی فرا می‌رسد که قادر به هیچگونه حرکتی در میان توده‌ها نبوده و هیچ گوش شنوایی برای شنیدن شعارهایش وجود نداشته باشد و امروز بقایای افراد مجاهدین و اقلیت و نظائرشان دقیقا در چنین وضعیتی قرار گرفته‌اند . و مطمئنا هیچ چیز جز بازگشت به دامن انقلاب آنها را از این نابودی حتمی نجات نخواهد داد . علت فنای آنها در راه کجی است که می‌روند.این سرنوشت تلخ و محتوم همه کسانی است که نه راه دریا که راه مرداب را در پیش دارند . علت اساسی ضربات اخیری که بر پیکر گروهک‌ها وارد شده است را نه در اشتباهات تکنیکی و تاکتیکی ، نه در قدرت اطلاعاتی و نظامی نیروهای انتظامی و نه در هیچ‌جایی خارج از گروهک‌ها نباید جستجو کرد . علت اصلی ضربات اخیر تحولی است که در درون گروهک‌ها در حال وقوع است . اکنون جستجوی این علل اهمیت ویژه‌ای کسب کرده است .

موج تزلزل و بی‌ایمانی در میان اعضای گروهک‌ها

پدیده بسیار قابل ملاحظه‌ای که همزمان با گسترش ضربات بر پیکر مجاهدین و سایر گروهک‌ها مشاهده می‌شود موج " ارتداد " و بازگشتی است که از صدر تا ذیل رده‌های تشکیلات آنان را دربر گرفته است

www.iran-archive.com

کار
ارگان سراسری سازمان فدائیان خلق ایران (اکثریت)
چهارشنبه بیست و هشتم بهمن ۱۳۶۰
سال سوم

ر صفحه ۱۷

مانی که در مرداد ماه وصیت‌نامه سعادتی منتشر می‌شد رهبران خائن مجاهدین شایع کردند وصیت‌نامه ساختگی است . آنها در مورد حرفهای فرادی چون " جانفشان وظیفه " چنین داستان‌هایی سرهم کردند اینطور وانمودکنند که گویا چون حرفها و وعده‌های مجاهدین صد در صد صحیح و اصولی است تمام انقلابیون " واقعی " بدان وفادار می‌مانند کن طولی نکشید که شمار افراد گروهکها که راه گذشته خود را نفی ی‌کردند وراه انقلاب را تائید می‌کردند چنان بالا گرفت که دیگر هیچ ای انکار و توجیه باقی نماند . و سرانجام امروز تقریبا تمام افراد مجاهد ه دستگیر می‌شوند دیگر حاضر نیستند ازراهی که رفته‌اند دفاع کنند . و ا اسرار گروه خود را برملاء نکنند .

چنین پدیده‌ای کاملا قابل تعمق است . ضدانقلاب،مذبوحانه می‌کوشد ینطورواتمود کندکه فشاردر زندان‌ها چنان بالا است‌که تقریباهیچ‌کس را ارای مقاومت نیست . این حرف یک یاوه ابلهانه است . مگر نه اینکه شدید فشار ساواک در زمان شاه خود ناشی از اعتلای روحی زندانیان جنبش انقلابی بود که خود به نوبه خود موجب اعتلای روحی یشتری در میان زندانیان می‌گردید ؟ چگونه است که امروز همین پدیده اگر وجود داشته باشد) این‌چنین توانسته است موج عظیمی از ارتداد " و سرخوردگی و یاس و از همه مهمتر و برجسته‌تر بازگشت گاهانه و مصممانه به اردوی انقلاب پدید آورد و راهیان کجراه دیروز ه مبارزه علیه جریانی بکشاند که تا دیروز خود را وابسته به آن ی‌دانستند توسل به بهانه " فشار " فقط برای فرار از پاسخگویی جدی علمی به مساله است راست این است که اگر اعضای گروهکها با همان مانی که فدائیان خلق و یا مجاهدین خلق و دیگر انقلابیون در الهای قبل از انقلاب به حقانیت راه خود داشتند ، به میدان آمده ودند هیچ فشاری و مطلقا هیچ فشاری قادر نبود صف آنان را درهم کند و یکایک آنان را براه مقابله آشکار با همراهان دیروز خود سوق هد . بجرات میتوان گفت که محمدرضا سعادتی‌ها و مهدی‌خارابی‌ها کان نداشت زیر فشاری صدها بار مرگبارتر از آنچه که ساواک به روز ها آورد همان حرف‌هایی را بزنند که این بار پس از صدور حکم اعدام در واقع در وصیت‌نامه خود گفتند .

ه راستی چرا این موج "ارتداد" و بازگشت اینقدر وسیع است و از راد کادر مرکزی تا پائین‌ترین سطوح هواداران را دربر می‌گیرد ؟ یاری که ازافراد آزادشده از زندان می‌رسد ابعاد بازگشت را بسیار سیع‌تر از آنچه در خارج انعکاس می‌یابد ترسیم می‌کند . آنها می‌گویند زندان‌ها بدون افراق تقریبا تمام افراد وابسته به گروهکها از سازمان ود بریده‌اند . اگر در گذشته کسی در زندان در برابر رژیم شاه سر ود می‌آورد بسرعت منفرد میشد و شدیدا مورد نفرت مردم و زندانیان ار می‌گرفت امروز عکس این پدیده در زندان بچشم می‌خورد براستی ت گسترش این پدیده چیست ؟

چرا گروهکها مضمحل می‌شوند ؟!

اگر خواسته‌باشیم در میان سلسله عوامل مختلف که باعث تضعیف اضمحلال گروهکها گردیده است به عامل اساسی اشاره کنیم بدون دید این عامل تناقض حاد میان ایده‌آل‌های انقلابی و عمل ضدانقلابی هاست . اعضاء و هواداران گروهکها هنگامی که در تجربه عملی و یا طالعه و تعمق در تحلیل‌های خود به این تناقض آشکار پی‌میبرند ، رانجام تمام مقاومت میان‌تهی و پوشالی خود را از دست می‌دهند که نین وضعیتی عموما با ابراز بی‌اعتقادی به رهبری و صلاحیت سیاسی ن همراه است و پس از اندکی به‌تمام عرصه‌های‌زندگی‌آنهاگسترش‌می‌یابد افراد ساده و صدیق این گروهکها پس از یک دوره بحرانی و پرکشاکش لاخره موفق خواهند شد با تشخیص راه درست ، همچنان انرژی و شور قلابی خود را در خدمت انقلاب و توده‌های مردم قرار دهند . برخی آنان نیز دچار سرخوردگی ، یاس و بی‌اعتمادی شدید شده و به فردی ارگون که می‌تواند بسیاری خصائل غیراخلاقی و غیرانسانی را در خود ورش دهد . تنزل خواهند یافت .

هرگاه این مساله درک شود که تناقض میان شعار انقلابی و عمل دانقلابی . تناقض میان گفتار و کردار . تشدید تناقض میان پیشرفت قلاب و پسرفت آنها از مواضع انقلابی عامل اساسی در تلاشی و ضمحلال گروهکهاست . آنگاه روشن می‌شود که منبع اصلی ضربات به وهکها بطور عمده درونی است : وجود اعضاء و هواداران بیشماری که یک پروسه نه چندان طولانی تناقض موجود را به زبان سازمان خود ل می‌کنند . منبع اصلی ضرباتی است که زنجیروار به گروهکها وارد شود . تشکلات آنها هیچگاه از خطر ارتداد پنهان و آشکار عناصر

www.iran-archive.com

شود که یا سرخورده پی‌شوند و یا بدامن می‌شوند و با انقلاب و با نهادهای انقلابی جوش می‌خورند ، درامان نیست . از این پس عامل عمده تلاشی سازمانی گروهک‌ها دقیقا رشد و تزاید عناصری در میان گروهک‌هاست که به سرخوردگی و ورشکستگی و یاس مبتلا می‌شوند . آنها خودشان ، خودشان را ازبین می‌برند . همکاری وسیع و همه‌جانبه مردم با نهادهای انقلابی در مقابله با گروهک‌ها در قبال چنین وضعیتی نقش درجه دوم دارد .

بدین‌ترتیب می‌توان جمع‌بندی نمود که فقدان یک بنیان عقیدتی استوار و شکست کامل خط‌مشی سیاسی در شرایطی که‌انقلاب این گام‌های بلند را به پیش ، به سوی پیروزی‌های باشکوه برمی‌دارد و تاثیر این دو بر روی‌هم ، آنها را به اوج تشتت فکری و سیاسی رسانیده است که بازتاب این تشتت در فعالیت سازمانی ، بصورت گسیختگی تشکیلاتی ، تلاشی سازمانی و بی‌اعتقادی به رهبری،خود را نشان می‌دهد . برای نابودی چنین جریان‌هایی نیازی به وجود سازمان‌های اطلاعاتی عریض و طویل نیست . حقانیت تاریخی انقلاب از چنان قدرتی برخوردار است که ستون فقرات گروهکها را درهم می‌شکند . علت بنیادین اضمحلال گروهک‌ها پیشرفت انقلاب و تشدید تقابل آنها با این پیشرفت است این پدیده ، گروهک‌ها را از درون می‌شکند .

دو انگیزه متفاوت بازگشت

اکنون دیگر اصلا صحبت از این نیست‌که عوامل گروهکها از راه خود باز نمی‌گردند . همه می‌بینیم که موج عظیم بازگشت،همه آنها را فرا گرفته است . اکنون صحبت بر سر انگیزه‌های بازگشت است . در میان خیل افرادی که نسبت به گذشته خود تجدیدنظر کرده‌اند ، دو جهت کاملا متفاوت را می‌توان تشخیص داد :

اول : کسانی که از شکست به این نتیجه رسیده‌اند که چون زورشان کمتر از حکومت بوده نتوانسته‌اند حکومت را سرنگون کنند . پس اشتباه کرده‌اند و سیاست غلطی را برگزیده‌اند . این دسته درواقع گذشته خود را بصورت تاکتیکی نفی می‌کنند . زیرا همواره فکر می‌کنند درصورتی که توازن قوا را درست تشخیص داده بودند ، آنگاه دست بدین حرکت خونین نمی‌زدند وبرای فرارسیدن چنان روزی که بتوانند رژیم را سرنگون سازند باید زمان بیشتری می‌گذشت و نیروی بیشتری فراهم می‌آمد . کسانی که نسبت به گذشته چنین فکر می‌کنند طبعا هنوز به عمق انحراف فکری خود پی نبرده‌اند . ترس از نابودی است که آنان را به سوی ندامت کشانیده نه شوق پیروزی . چنین کسانی در آخرین تحلیل نجات خود را برتر از نجات انقلاب قرار می‌دهند زیرا هنوز انقلاب را درک نکرده‌اند . برای چنین کسانی اغلب هیچ ایده‌آل انسانی و شرافتمندانه‌ای که زندگی خود را وقف آن نمایند ، دیگر وجود ندارد چنین عناصری تن به پست‌ترین و رذیلانه‌ترین کارها می‌دهند . آنها برای نجات خود حتی آماده‌اند علیه دوستان سابق خود پرونده‌سازی کنند علیه همدیگر دروغ بگویند آنها حاضرند تمام شرف و حیثیت و شخصیت خود را لگدمال کنند . اینها واخورده‌های لجن‌شده‌ای هستند که باید یک دوره بازآموزی طولانی را طی کنند .

دسته دوم : که اکثریت افراد بازگشته گروهکها را تشکیل می‌دهند کسانی هستند که از نفی گذشته اسفبار خود بدین نتیجه رسیده‌اند که خط رهبری انقلاب ، خط امام دارای ماهیت ضدامپریالیستی و مردمی است . آنها درک می‌کنند که با خط امام در یک سنگر قرار دارند و انحراف اساسی آنها در گذشته این بوده است که با این خط همچون دشمنان انقلاب و در راس آن امپریالیسم امریکا دشمنی می‌کرده‌اند . آنها صف انقلاب و ضدانقلاب را به روشنی تشخیص می‌دهند و این‌بار استوار در صف انقلاب می‌ایستند . انبوه این افراد از پیروزی‌های همه نیروهای مدافع انقلاب از ته قلب شادمان می‌شوند و خود را در آن شریک می‌دانند . از نزدیکی و اتحاد نیروهای انقلاب بگرمی استقبال می‌کنند . چنین افرادی آرزو دارند که ای‌کاش فرصت می‌یافتند تا همه هستی خود را در رهی نهند که انقلاب از آنان می‌طلبد . آینه مصفای شخصیت این نیروها همانا سعادتی‌ها و جانفشان‌وظیفه‌ها هستند . آنها مهمترین رسالت خود را نجات یاران سابق خود و گشودن راه برای بازگشت آنان می‌بینند . آنان آماده‌اند تاخود را فدا کنند تا نادرستی راه یاران سابق خود را به آنهانشان دهند ، برای این دسته امروز هیچ خبری لذت‌بخش‌تر از آن نیست که ببینند و یا بشنوند که یخ‌های کینه و سوءظن میان نیروهایی که اهداف انقلابی را دنبال می‌کنند شکسته می‌شود و جای خود را به اتحاد و دوستی می‌دهد . انبوه افراد این دسته آماده‌اند تا نهادهای انقلابی و همه نیروهای مدافع انقلاب را با تمام وجود در راه شکستن این یخ‌ها یاری دهند .

ارگان سراسری سازمان فدائیان خلق ایران (اکثریت)

چهارشنبه بیست و هشتم بهمن ۱۳۶۰

سال سوم ـ شماره ۱۴۹ ـ صفحه ۱۹

از صفحه ۱۸

وضعیت اعضای گروهک‌ها در ماه‌های آتی

قبل از پرداخت به مطلب اشاره‌ای به گذشته ضروری است در ماههای پس از ۳۰ خرداد (تابستان) که رهبری خیانتکار مجاهدین، سازمان خود را به یک شبکه بسیار گسترده تروریستی تبدیل نمود و پشتیبانی سایر گروهک‌ها از باند رجوی ـ خیابانی که به آتش تروریسم کور در جامعه دامن زد، سرکوب قاطع تروریست‌هایی که با اعمال جنایتکارانه خود نابودی انقلاب را طلب می‌کردند یک ضرورت مبرم بود. هرنوع تردید در این زمینه مسلما به سود ضدانقلاب تمام می‌شد. نیروهای انقلابی می‌بایست ضمن خویشتن‌داری و پرهیز از سراسیمگی و شتابزدگی شرکت‌کنندگان مستقیم در عملیات تخریب و ترور را با قاطعیت تمام سرکوب نمایندکه متاسفانه به واسطه ضعف سازماندهی در ارگان‌های انقلابی و نفوذ قابل ملاحظه نیروهای ناسالم در برخی از نهادهای انقلاب باعث آن گردید که جان افراد بسیاری که در هیچگونه عملیات مسلحانه نیز شرکت نداشتند تباه گردد و اعتماد به عدالت دستگاه قضایی نیز در میان قشر وسیعی ازمردم، نقصان گیرد.

از اواخر تابستان به بعد تا اوایل زمستان، جریان تروریسم با ضربات مهلکی که بر پیکر آن وارد آمد در اساس با شکست مواجه شد. از اواخر تابستان، دیگر برای اغلب هواداران گروهکها روشن می‌شد که اهداف سیاسی مورد نظر آنها در شرایط موجود غیرقابل تحقق‌است. ولی هنوز نیم‌گامی از سیطره وسیع تشتت فکری همه‌جانبه و بحران سازمانی در میان مجاهدین و همراهان ایشان فاصله داشت. هنوز مجاهدین در گوشه و کنار کشور فعال بودند و هراز چندگاهی تعدادی از مردم و اگر دستشان می‌رسید. این یا آن امام جمعه کهنسال را ناجوانمردانه و رذیلانه ترور می‌کردند. در این ماهها که دیگر نیروی تروریسم بطور عمده ته می‌کشید اصولی‌ترین شیوه برای مقابله با گروهکها صرف انرژی هرچه بیشتر برای ارشاد و آموزش خیل عظیم اعضاء و هوادارانی بود. که جرات یافته بودند با شک و تردید نسبت به صحت تحلیل‌های سازمان بنگرند و آن را به‌گونه‌ای جدی زیر علامت سئوال بکشند. در آن روزها باید با قاطعیت علیه هرگونه سیاست ایجاد رعب و وحشت که تاثیر آن ادامه گمراهی و بی‌اعتقاد نگاهداشتن عناصر صادق گروهکها به انقلاب و جمهوری اسلامی بود، مبارزه می‌شد. در آن ماهها سیاست حداکثر عطوفت وایجاد شرایط مناسب در زندان برای جذب آنها به سوی انقلاب و مردم می‌بایست در مرکز توجه مسئولین قرار می‌گرفت.

و اما از ماههای آخر پائیز تا به امروز گروهکهاوارد مرحله جدیدی از حیات رو به اضمحلال خود شده‌اند. در این مرحله علاوه برشکست اساس تروریسم و خواب‌های خرگوشی گروهکها، بحران فکری، سیاسی و سازمانی هم سراپای آنهارا دربر گرفته است. اکنون ما در شرایطی قرار گرفته‌ایم که عناصر گروهکها خود احساس می‌کنند در اساسی‌ترین عرصه‌های حیات سازمانی دچار شکست‌های مهلک شده‌اند. احساس دردناک شکست در این دوره عوارض و پی‌آمدهای منفی گوناگونی‌را درپی دارد که برای مقابله با آنها قبل از همه باید آنها را شناخت. این عوارض عمدتا عبارتند از انحطاط اخلاقی و شخصیتی، عزلت‌گزینی و فرار از مردم، مجدودکردن روابط به یک یا دو نفر خاص و بریدن از دوستان قدیم از فامیل، از مردم محل و از همکاران و در کنار آن پناه‌بردن به زندگی غیرسیاسی و غیرجمعی، بی‌اعتقادی و بی‌تفاوتی نسبت به همه چیز و همه کس و آمادگی برای تسلیم به هرنوع فشاری وتن‌دادن به هرنوع پستی. به علاوه مسلما "عده‌ای هم برانحرافات خود اصرار می‌ورزند و چون رجوی‌ها آشکارا خیانت می‌کنند و رسما به آغوش دشمن پناه می‌برند.

سیاست درست در برخورد با عناصر گروهک‌ها در فاز جدید چیست؟

در اینجا کیفیت برخورد مسئولین اجرایی با این وضعیت می‌تواند در سرنوشت آنها تاثیرهای بسیار شگرفی برجای گذارد چنانکه درپیش گرفتن سیاست غلط عوارض منفی را تشدید می‌کند و درپیش‌گرفتن سیاست درست باعث تعدیل این عوارض خواهد شد. بجرات می‌توان گفت هیچگاه، چون امروز تا این اندازه شرایط مساعد برای روشنگری و ارشاد عوامل وابسته به گروهکها وجود نداشته است. صرف انرژی هرچه بیشتر برای ارشاد گمراهان، اجرای بدون خدشه و عاجل رهنمودهای امام خمینی تنها سیاست درستی است که در شرایط موجود باید در قبال عوامل گروهکها اتخاذ شود.

پیروزی‌های انقلاب زمینه رابرای نجات آنان از سیاهچال‌های یاس نومیدی و احیای اعتقاد آنان به انقلاب بیش از پیش فراهم کرده است.

در مرحله‌ای که اکنون چندی است آغاز گردیده، این مساله هرچه بیشتر اثبات خواهد شد که گروهکها روزهای تلاشی فکری، سیاسی، سازمانی را پشت سر می‌گذارند. آنها دیگر قادر به حفظ موجودیت خود به عنوان جریان‌هایی فعال نیستند. تشتت فکری و سردرگمی تا بالاترین سطوح، آنها را فرا گرفته است. آنها مدتی است قدرت هدایت و رهبری هواداران‌خود را ازدست داده‌اند. درگوشه وکنار، هواداران سرخورده و سرگردان آنهادیده‌می‌شوندکه‌بانگرانی چشم‌به آینده‌ای دوخته‌اندکه دیگر هیچ چشم‌انداز روشنی برایشان ترسیم نمی‌کند. اعتقاد آنها به رهبران سابق خود بطور کلی درهم شکسته شده است. در چنین موقعیتی نیروهای انقلابی در حاکمیت جمهوری اسلامی ایران باید که سیاسی را در قبال عوامل گروهکها اتخاذ کنند که باعث جلب اعتماد آنها ایجاد امید نسبت به زندگی آینده واحیای شخصیت فروریخته و درهم شکسته آنها شود. هرنوع حرکت خشن و رعب‌انگیز باعث سلب اعتماد و سرخوردگی‌بیشتر آنها خواهد شد. عناصر و نیروهای قشری و تنگ‌نگر که همچنان در دادگاه‌های انقلاب از نفوذ قابل‌ملاحظه‌ای برخوردارند علیرغم تاکیدات امام خمینی و آیت‌الله منتظری و سایر مسئولین طراز اول جمهوری اسلامی ایران مبنی بر پرهیز از خشونت بیمورد و رعایت موازین قانونی، همچنان تلاش دارند سیاستی مبتنی بر ارعاب و انتقام‌جویی در قبال عوامل گروهکها را ادامه دهند. آنها از این طریق می‌خواهند بر سر راه آزادی فعالیت دست‌کم بخشی از نیروهای مدافع انقلاب مانع تراشی کنند. گروهکها و عناصر و جریان‌های قشری و انحصارطلب در حاکمیت جمهوری اسلامی ایران هردو در این خصیصه‌مشترک بوده‌اند. آنها هر دو با استقرار، قانونیت و ایجاد فضای سالم در مناسبات میان نیروهای مدافع انقلاب سر مخالفت داشته‌اند. باید به فشارهای موجود در زندان‌ها پایان بخشیده شود و مسئولین برای آن دسته از افراد وابسته به گروهکها که در درستی راهشان بطور جدی تردید کرده‌اند (و نمی‌توانند بکنند) شرایط لازم جهت بازگشت مجدد به جامعه را فراهم آورند. سیاست تحقیر و فشار که منجر به درهم‌شکستن شخصیت انسانی افراد می‌شود، جز تحویل افرادی از هر جهت بیمار و حتی خطرناک به جامعه ثمر دیگری‌نخواهد داشت. در چنین موقعیتی ادامه‌موج اعدام عوامل گروهکها نه تنها هیچ مشکلی را از انقلاب حل نمی‌کند، بلکه بر سر رشد گرایش مثبت و پیوستن خیل عناصری که می‌توانند احیاء شوند و در خدمت انقلاب قرار گیرند مشکل ایجاد می‌کند به نظر ما بخش مهمی از اعدام‌هایی که تاکنون در نتیجه تنگ‌نگری و کینه‌توزی بیمورد عناصر قشری در حاکمیت صورت گرفته است ضربات بسیار جدی به انقلاب وارد ساخته است.

انقلاب نیازمند آن است که سیاستی آزادمنشانه و توام با سعه‌صدر و بلندنظری در قبال عوامل گروهکها دنبال شود. اگر چنین سیاستی که همواره مورد تاکید رهبر انقلاب بوده است دنبال نشود حتی در میان نیروهای مومن به جمهوری و در درون دستگاه حکومتی هم رعب و ترس و بی‌ایمانی را جایگزین اعتقاد به درستی راه و هدف خواهد کرد و دستگاه حکومتی را به طرف تباهی درونی سوق خواهد داد هرچند ممکن است علائم آن بسرعت ظاهر نشود.

اکنون دیگر واقعا هیچ بهانه‌ای برای عدم اجرای اطلاعیه ده ماده‌ای و تامین آزادی فعالیت سیاسی برای تمام نیروهای مدافع انقلاب باقی نمانده است. هیچ سیاستی امروز بجز استقرارقانونیت که باعث ایجاد فضایی سالم و تحکیم اعتماد مردم نسبت به انقلاب خواهد شد، در جلب عوامل گروهکها به‌جانب انقلاب، موثر نیست.

رهنمودهای خلاقانه و امیدآفرین امام

هرگاه بار دیگر سیاست امام خمینی از ابتدا تا امروز در برخورد با یکایک نیروهای سیاسی را درنظر آوریم می‌بینیم که جهت اساسی این سیاست همواره در راستای جلب حمایت آنان از انقلاب و از دستاوردهای آن سمت‌گیری داشته است. بی‌پرده اذعان می‌کنیم که این سیاست به‌ویژه از مقطع تسخیر سفارت، ما را در غلبه مشکلاتی که بر آنها فائق آمده‌ایم یاری داده است. تصور ما این است که سیاست امام در برخورد با نیروهای سیاسی چنان بوده است که از نیروهای صادقی که براثر بغرنجی‌های شرایط راه نادرستی می‌روند، فرصت غلبه بر خطاها گرفته نشود. مجموعه گفتارهای امام از آغاز تا امروز شاهد همین ادعاست.

آخرین دستور امیدآفرین امام نیز که بدون کوچکترین شائبه‌ای بیانگر یک سیاست کاملا درست است، درجهت کمک هرچه وسیعتر به عناصری است که می‌کوشند رابطه گسسته خود را با انقلاب از نو احیاء کنند. امام

بقیه در صفحه ۲۱

www.iran-archive.com

کار
ارگان سراسری سازمان فدائیان خلق ایران (اکثریت)
چهارشنبه بیست و هشتم بهمن ۱۳۶۰
سال سوم ـ شماره ۱۲۹ ـ صفحه ۲۰

بودجه امریکا سند رسوائی نظامیگری لجام‌گسیخته

سیاست‌های جنگ‌افروزانه و نظامی‌گری لجام‌گسیخته امریکا که از اواخر دهه هفتاد وارد مرحله نوین خود گشته بود، در زمان حاضر ناگزیر بود رادر طرح پیش‌نویس کل بودجه این کشور تجلی ساخته است. بودجه دولت ریگان، به سودی خود زبان گویای مجموعه تمامی سیاست‌های جنگ‌افروزانه امپریالیسم امریکا است کیب اقلام بودجه به‌گونه‌ای است که حتی خنگوبان وابسته به محافل ارتجاعی جهان نیز می‌توانند کرانس اصلی بودجه را که در جهت لامی‌گری است، استنار کرده و انکار نمایند.

در طرح پیش‌نویس کل بودجه امریکا برای سال لی ۱۹۸۳ مبلغ ۲۶۳ میلیارد دلار تنها برای داف نظامی تخصیص یافته است که این رقم ۲ درصد کل بودجه سال مذکور را تشکیل خواهد د. بودجه نظامی ۲۶۳ میلیارد دلاری امریکا، واقع بالاترین بودجه نظامی امریکا در دوران ح می‌باشد. تنها در مقام مقایسه، بودجه نظامی یکا نسبت به سال گذشته، قریب یک‌پنجم ایش یافته است. و این برقی یکساله !!؟ در ابی صورت می‌گیرد که جهان در اثر سیاست‌های گ‌افروزانه آمریکا در بیم و نگرانی یک جنگ سته‌ای جهانی قرار دارد.

نکته بسیار براهمیت در پیش‌نویس کل بودجه یکا، همانا کاهش اقلام مالی مربوط به مسائل د اجتماعی از قبیل بودجه آموزش و پرورش، داری، حقوق مربوط به بازنشستگی و وسائل ل و نقل عمومی می‌باشد.

امپریالیسم امریکا به قیمت کاهش ۲۷ میلیارد لار از بودجه رفاه اجتماعی، بودجه نظامی د را افزایش داده است. دولت امریکا به‌جای رش و پرورش، به جای درمان بیماران و داشت همگانی و دیگر موارد مربوط به رفاه ومی، به تولید جنون‌آمیز بمب‌های نوترونی سلاح‌های شیمیایی متعول است. طرح ش‌نویس بودجه امریکا سند رسوای این سیاست ب و این سیاست، زبان فشرده سیاست و عمل ریالیسم جهانی‌سرکردگی امریکای جنایتکار ست.

در بودجه نظامی اخیر امریکا، به تولید ح‌های هسته‌ای، موشک‌های ام ـ ایکس و ح‌های مخوف شیمیایی توجه بسیار شده است. ین درحالی است که ایدئولوگ‌های امپریالیسم انی و مقدما سخنگویان ستاگون، وقیحانه جوسازی و سلبیات عوام‌فریبانه علیه اردوگاه سیالیسم و بویژه اتحاد شوروی، تلاش دارند جوهره ضدانسانی سیاست‌های نظامی‌گرایانه د را استنار کنند.

" وانس‌برگر " وزیر دفاع امریکا در گزارش یش به کنگره این کشور با بی‌شرمی تمام ادسوروی را متهم به استفاده از گازهای سمی ده است. هرچند که این ادعا وقیحانه‌تر ن است که بتواند امروزه کسی را بفریبد، اما ه جالب توجه اینجاست که در بودجه نظامی یکا مبلغ ۸۱۰ میلیون دلار به تولید سریال ح‌های شیمیایی اختصاص یافته است و این د در حالی است که امریکا در زمان حاضر ب به ۹۰ نوع سلاح شیمیایی در اختیار داشته لش غیرانسانی دولت امریکا برای تولید ای فلج‌کننده اعصاب و وسایل حمل آن

در مقابل توطئه‌های امپریالیسم خبری از سوریه حمایت کنیم

اخیرا خبرگزاری‌های غرب جار و جنجال وسیعی درباره به‌اصطلاح موج نارضایتی مردم سوریه علیه رژیم این کشور بپا کردند. سخنگوی وزارت خارجه امریکا نیز از تظاهراتی که گویا بر ضد حکومت انجام‌گرفته است، صحبت کرد. واقعیت قضیه این است که در تاریخ ۲۱ بهمن دولت سوریه به کمک نیروهای مردمی عملیات گسترده‌ای را علیه تروریست‌های اخوان‌المسلمین در شهر "حما" آغاز و با موفقیت به انجام رساند. این اقدام دولت سوریه مبنای همه تحریفات و دروغ‌پراکنی‌های بیشرمانه خبرگزاری‌ها واظهارنظر وقیحانه سخنگوی وزارت خارجه امریکا قرار گرفت.

در شرایطی که سیاست‌های تجاوزگرانه و ضدبشری رژیم صهیونیستی با حمایت آشکار و همه‌جانبه امپریالیسم امریکا سوریه را هدف گرفته است و در شرایطی که کشور سوریه به عنوان یکی از مترقی‌ترین کشورهای عرب در خط مقدم مقابله با اسرائیل استوار ایستاده است، این شیوه رذیلانه در جعل و تحریف حقایق توسط امپریالیسم خبری هدف دوگانه‌ای را تعقیب می‌کند. از یک سو ضربه‌زدن به اعتبار رژیم سوریه در انظار مردم جهان (همان شیوه‌ای که وسیعا علیه انقلاب ایران بکار گرفته می‌شود) و از سوی دیگر منحرف‌کردن افکار عمومی از اقدام تجاوزگرانه و توسعه‌طلبانه اسرائیل. احمد اسکندر احمد، وزیر اطلاعات سوریه ضمن اعلام واقعیت قضیه، اخبار منتشره توسط خبرگزاری‌ها را تکذیب کرد و وزارت خارجه سوریه با احضار سفیر امریکا به موضع‌گیری آن کشور شدیدا اعتراض نمود و آن را به عنوان مداخله در امور داخلی سوریه محکوم کرد. دولت سوریه در عین حال این موضع‌گیری وزارت خارجه امریکا را دلیل دیگری بر ارتباط سازمان تروریستی اخوان‌المسلمین با سازمان‌های جاسوسی غرب دانست.

اینکه رسانه‌های گروهی ایران این بار در دام امپریالیسم خبری نیافتادند (چیزی که در مورد لبنان در سطح بسیار وسیع اتفاق افتاد) بسیار خوشحال‌کننده است. اما می‌توان به سوریه حق داد که از انقلاب ایران بیش از این انتظار داشته باشد. با توجه به سیاست روشن ایران نسبت به سوریه، توقع بیجایی نیست که خواسته شود جمهوری اسلامی در مقابل آن نیروهای اجتماعی در سوریه که با حمایت سازمان‌های جاسوسی غرب به تضعیف رژیم ترقی‌خواه آن کشور مشغولند موضع روشنی اتخاذ کند. اهمیت این امر وقتی بیشتر درک می‌شود که بدانیم هر موضعی که ایران در قبال چنین مسائلی از جمله انفجار بمب در سوریه که چندی پیش منجر به کشته‌شدن بیش از ۱۵۰ نفر گردید، اتخاذ کند تاثیر قابل توجهی در افکار عمومی مردم منطقه بجا می‌گذارد.

امروزه در انظار عمومی کاملا رسوا و آشکار شده است. "وانس‌برگر" به این ادعا توسل می‌جوید که همه محافل اجتماعی جهان به یاد دارند که این امریکابود که در تابستان سال ۱۹۸۰ مذاکرات منع استفاده از سلاح‌های شیمیایی را تحریم کرد.

دولت امریکا در بودجه نظامی مذکور، بخش مهمی را به تولید موشک‌های هسته‌ای میان‌برد اختصاص داده است و این همزمان با طرح صلح‌جویانه اتحاد شوروی است که بر مبنای آن اتحاد شوروی به امریکا پیشنهاد نموده است که موشک‌های هسته‌ای میان‌برد از اروپا برچیده شده و سلاح‌های طرفین در اروپا تا سال ۱۹۹۰ تا حد یک‌سوم کاهش یابد. امپریالیسم جهانی برای حفظ مصالح ضدبشری خود علیرغم اراده جمعی مردم جهان و حتی توده‌های مردم کشورهای امپریالیستی، بی‌شرمانه به سودتولید جنگ‌افزارهای مرگبار و سلاح‌های استراتژیک و به زیان آگاهی، بهداشت و تغذیه و در یک کلام به سود انحصارات و به زیان توده‌ها، رای داده و عمل می‌کند.

گوشه‌ای از کمکهای بیدریغ «شورای همیاری اقتصادی» به کشورهای رشد یابنده

کشورهای "شورای همیاری اقتصادی" به ۹۰ کشور رشد یابنده آسیا، آفریقا و آمریکای لاتین کمک اقتصادی، علمی و فنی می‌کنند. این شمار در آغاز سالهای ۶۰ تنها ۳۴ بود. "بانک‌سرمایه‌گذاری بین‌المللی" این شورا صندوق ویژه‌ای بالغ بر ۱۰۰۰ میلیون روبل قابل انتقال (پول جمعی کشورهای عضو "شورای همیاری اقتصادی") برای کمک اقتصادی و فنی به کشورهای رشد یابنده اختصاص داده است. این کشورها می‌توانند برای نوسازی و بازسازی اقتصادی وام‌هایی با برای مدت ۱۵ سال از این بانک دریافت دارند. کشورهای "شورای همیاری اقتصادی" همچنین صندوقی برای دادن بورس تحصیلی به دانشجویان کشورهای رشدیابنده ایجاد کرده‌اند.

"شورای همیاری اقتصادی" تاکنون ۳۵۰۰۰۰ کارشناس برای کشورهای رشد یابنده آموزش داده است.

"شورای همیاری اقتصادی" تاکنون ۱۵۰۰۰ میلیون روبل (هرروبل برابر است با تقریبا "۱/۴ دلار ایالات‌متحده) وام‌دولتی دراختیار کشورهای رشدیابنده گذاشته است. به خلاف "کمک" کشورهای امپریالیستی، ۷۰ درصد این مبلغ برای بی‌ریزی صنایع کلیدی بکاررفته‌است، که به ایجاد پایه صنعتی و علیه بروابستگی و واپس‌ماندگی کشورهای رشدیابنده کمک خواهد کرد.

به کمک "شورای همیاری اقتصادی" درحدود ۴۴۰۰ واحد صنعتی و دیگر پروژه‌های اقتصادی در آسیا، آفریقا و آمریکای لاتین احداث شده است و می‌شود. از این شماره ۳۰۰۰ واحد هم اکنون شروع به کار کرده است. اینگونه کمک‌ها گسترده فعالیت استثمارگرانه انحصارات سرمایه‌داری را محدودتر کرده و در بسیاری از موارد آنها را واداشته است، که شرایط اعطای وام و "کمک" را به کشورهای رشد یابنده آسانتر سازند.

حجم بازرگانی میان کشورهای "شورای همیاری اقتصادی" و کشورهای تازه از بندرسته پیوسته روبه افزایش است. مناسبات بازرگانی با کشورهای سوسیالیستی، بازار باثباتی برای کشورهای رشدیابنده پدیدمی‌آورد و از وابستگی آنها به بازاربرنوسان جهان سرمایه‌داری می‌کاهد. در سالهای ۷۰ یک سوم صادرات کشورهای "شورای همیاری اقتصادی" به کشورهای آسیا، آفریقا و آمریکای لاتین ماشین‌آلات و تجهیزات صنعتی بود.

www.iranarchive.com

ارگان سراسری سازمان فدائیان خلق ایران (اکثریت)

چهارشنبه بیست و هشتم بهمن ۱۳۶۰

سال سوم ــ شماره ۱۴۹ ــ صفحه ۲۱

اتحاد شوروی

باردیگر بر پشتیبانی خود از انقلاب ایران قاطعانه تأکید کرد

به مناسبت جشن‌های سومین سالگرد انقلاب ضدامپریالیستی و مردمی ایران ، اتحاد شوروی بار دیگر مراتب همبستگی و پشتیبانی خود را از انقلاب ایران اعلام نمود . بدین مناسبت رادیو مسکو سلسله گفتارهایی را پخش نمود که در آنها آمده است :

" تجربه انقلاب ایران دوستان واقعی و دشمنان آن را کەخود را دوستان وانمود می‌سازند بروشنی شناساند. مردم ایران همیشه با قلب و عقل خود به این واقعیت پی می‌بردند. تصادفی نیست که شعارهای " مرگ بر شاه خائن " مرگ بر امپریالیسم امریکا " ، که در میان توده‌های مردم بوجود آمد شعارهای انقلاب ایران شد.

آیت‌الله خمینی طی نطق اول خود پس از ورود به ایران اعلام کرد که ایران از این به بعد پایگاه‌های نظامی به کشور ایالات متحده امریکا نخواهد داد. در عین‌حال اعلام شده بود که ایران به حفظ مناسبات حسن همجواری با اتحاد شوروی علاقه‌مند است . این اعلامیه در ایران عکس‌العمل مثبت پیدا کرد. هشدار جدی مسکو به آنهایی که مقدمات مداخله مسلحانه در ایران را تهیه می‌کردند به آتش برخی‌ها در آن سوی اقیانوس آب سرد پاشید. روش اتحاد شوروی همچنین به حصول توفیق در مبارزه انقلابی میهن‌پرستان ایرانی کمک نمود.

امپریالیست‌های ایالات متحده امریکا با ضدانقلابیون ایرانی ارتباط بسیار نزدیک دارند و در تمام توطئه‌های ضدایرانی شرکت می‌کنند و مقدماتی برای حمله نظامی به ایران مهیا می‌سازند. برقراری محاصره اقتصادی ، امتناع از استرداد ثروت‌های غارت‌شده توسط " سیا " قدرت‌نمایی در نزدیکی سواحل ایران ، چنین است کارهای امپریالیست‌های ایالات متحده امریکا در عرض سه سال گذشته .

اما اتحاد شوروی پیوسته ایران را همسایه نیک خود می‌شمارد. در زمینه ساختمان واحدهای صنعتی وبرقی‌کردن راه‌آهن‌ها به ایران کمک میکند واجازه می‌دهد حمل و نقل ترانزیتی از ایران به اروپا و بالعکس ، از خاک اتحاد شوروی صورت گیرد. این حقایق ، بخودی خود ، گویا و بیانگر است

رادیو مسکو گفت :

" وقتی سه ماه پیش از پیروزی ۲۲ بهمن ، خطر مداخله امپریالیستی،ایران را تهدید می‌کرد و سرنوشت انقلاب در خطر بود ، اتحاد شوروی بدون تزلزل مراتب پشتیبانی خویش را از مبارزات ایران در راه آزادی و علیه مداخله امپریالیستی در امور کشورتان ابراز داشت . در آن لحظه پرمسئولیت ، لئونیدبرژنف رهبرشوروی اظهار داشت: اتحاد شوروی جدا وقطعا اعلام می‌کند کهبا مداخله در امور داخلی ایران ، از طرف هرکس ،به هر شکل و به هر بهانه ، مخالف است . در این کشور حوادث صرفا داخلی روی می‌دهد و مسائل مربوط به آن باید توسط خود ایرانیان حل و فصل شود.

بطوری‌که شما می‌دانید در آن‌سوی اقیانوس نتوانستند این هشدار جدی مسکو را ، که در سراسر جهان طنین‌اندازشده بود ، درنظر نگیرند ، روشی که اتحاد شوروی اتخاذکرد ، موجب گردید که نقشه‌های تجاوزکارانه امپریالیسم در مورد ایران نقش بر آب شد.

رادیو مسکو گفت :

پس از پیروزی انقلاب ایران اتحاد شوروی خوشوقتی خود را ابراز داشت واعلام نمود که خواستار گسترش مناسبات حسن همجواری و همکاری با ایران نوین ، ایران انقلابی است . در تلگرام لئونید برژنف به عنوان آیت‌الله خمینی در رابطه با اعلام برقراری نظم جمهوری در ایران آمده است :

" سیاست اتحاد شوروی در مورد ایران ، سیاست دوستی صادقانه و حسن‌همجواری است . این سیاست عبارت است از کوشش در راه گسترش وتوسعه مناسبات همه‌جانبه میان دوکشور ما و بر مبنای اصول برابری حقوق و احترام متقابل به حق حاکمیت ملی و عدم مداخله در امور داخلی یکدیگر".

سه سالی که ازآن زمان گذشت ، وفاداری اتحادشوروی را به این اصول در مورد کشورتان کاملا تائید کرد. بیست و ششمین کنگره حزب کمونیست اتحاد شوروی هم پشتیبانی خود را از مبارزه عادلانه مردم ایران و انقلاب آنان اعلام کرد و تاکید نمود که انقلاب ایران جنبه ضدامپریالیستی دارد. کنگره تمایل کشور ما را به توسعه مناسبات مبنی بر برابری حقوق و علاقه متقابل تائید نمود و این موضع‌گیری اتحادشوروی در مورد ایران ، همیشگی و خلل‌ناپذیر است "

از صفحه ۵

توطئه امریکا...

افغانستان در سازمان ملل پیشنهاد کرده بود که عضویت اسرائیل در سازمان ملل به حال تعلیق درآیدوی گفت:"افغانستان آماده است برای خنثی‌کردن نقشه‌های صهیونیستی ، امپریالیستی اجرای مجازات‌های شدید علیه اسرائیل را طبق فصل هفت منشور سازمان ملل متحد مورد تائید قرار دهد."

پیروزی مجمع عمومی سازمان ملل در مقابل شانتاژهای امپریالیسم امریکا که سازمان ملل را در صورت محکوم‌ساختن اسرائیل و تصویب مجازات‌های اقتصادی و سیاسی علیه آن به قطع کمک مالی تهدید کرده بود بار دیگر قدرت عظیم همبستگی و اتحاد ملت‌ها را که می‌خواهند آزاد و مستقل زندگی کنند به نمایش گذاشت . این پیروزی بخصوص برای جمهوری اسلامی ایران که هم‌اکنون در کانون توطئه امپریالیسم امریکا در منطقه قرار گرفته است حاوی آموزش‌های بسیار گرانبهایی است . انقلاب ایران برای دفاع از موجودیت خود ، باید که پیوندهای خودرابا جبهه انقلاب جهانی که کشورهای سوسیالیستی در کانون آن قرار دارند ، بیش از پیش تحکیم بخشد. سه سال موجودیت انقلاب ایران برای تمام کسانی که حتی اندک حسن‌نیتی داشته‌اند بەروشنی ثابت کرده است که برخلاف پیشداوری‌ها ، القائات و تبلیغات دشمنان انقلاب ، کشورهای سوسیالیستی نه تنها دشمن ما نیستند ، بلکه بزرگترین مدافعان انقلاب ایران می‌باشند. آنها از موجودیت ایرانی آزاد و مستقل دفاع می‌کنند.

عبدالحلیم خدام وزیر خارجه سوریه قبل از برگزاری اجلاس وزرای خارجه در تونس در مصاحبه‌ای گفت سوریه با یک استراتژی سه ماده‌ای در آنجا حضور خواهد یافت . این سه ماده که بنا به گفته خدام باید در مقابله با اسرائیل و حامیان آن دنبال شود ، عبارتند از :

۱ ــ یک سوریه قوی

۲ ــ یک همبستگی منسجم عرب حول محور سوریه .

۳ ــ یک رابطه مستحکم بین اعراب و اتحاد شوروی

چنین سیاستی حاصل سالهای طولانی مبارزه با امپریالیسم و صهیونیسم در مقیدترین سنگرهاست . جمهوری اسلامی ایران باید از تجربه گرانبهای کشورهای جبهه پایداری عمیقا بیاموزد تاریخ ، وظیفه بزرگی بر دوش رهبران جمهوری اسلامی ایران نهاده است . محروم ساختن انقلاب ایران از پشتیبانی و کمک تمام‌دوستان آن ، در شرایطی که امپریالیسم با تمام نیرو علیه انقلاب ما خیزبرداشته است قابل جبران نیست . خنثی کردن توطئه هیئم امریکا ، بیش از هر زمان دیگر از رهبران جمهوری اسلامی ایران برخورد مولی ، واقع‌بینانه در رجورد دوستان واقعی انقلاب‌ایران را طلب می‌کند. برای حفظ انقلاب باید به نیازهای انقلاب پاسخ انقلابی داد از اهم این نیازها ، تامین اتحاد همه نیروهای مدافع انقلاب . قطع‌نظر از مرام مسلکشان در داخل و تحکیم پیوندهای جمهوری اسلامی ایران با جبهه جهانی ضدامپریالیستی است .

چراگروهک‌ها...

از صفحه ۱۹

در پیام تاریخی خود به مناسبت سومین سالگرد انقلاب اولین رهنمود و دستور خود را به همین مساله اختصاص داده‌اند. و این نشانه اهمیت فوق‌العاده‌ای است که امام برای کمک به خیل افراد صادقی که به‌اشتباه راه کج برگزیده‌اند ، قائلند. امام با توجه به تاثیر عمیق‌این بازگشت روی تحکیم هرچه بیشتر اعتماد توده‌های میلیونی به خلاقیت جمهوری اسلامی به‌این امر تا آنجا بها می‌دهند که بار دیگر پایان این پیام تاریخی را با همین رهنمود پایان می‌دهند و تاکید می‌کنند :

" اینجانب به شکرانه این نعمت‌های بزرگ‌و با احترام دهه فجر و بیست‌ودوم بهمن سالروز پیروزی ملت عظیم‌الشان از جناب حجت‌الاسلام آقای موسوی رئیس محترم دیوان عالی کشور می‌خواهم تا به عموم دادستان‌ها و قضات محترم ابلاغ کنند که علاوه بر اسامی تهیه‌شده برای آزادی در اسرع وقت ممکن و حداکثر تا دو ماه به پرونده‌ها رسیدگی نموده و لیست اسامی زندانیانی راکه به حسب شرع مقدس عفوشان مانعی ندارد ، تهیه و نزد اینجاب بفرستند. لازم است مسئولین امور در تهیه این لیست سختگیری ننمایند و هرچه بیشتر کوشش نمایند تا زندانیان به مردم عزیز ما ملحق شده و همگام با آنان راه انقلاب اسلامی را بپیمایند مقتضی است تاکید کنند تا در این امر مسامحه نشود و همانطور که قبلا تذکر دادم دادستانی‌ها و محاکم شرع موظفند در اسرع وقت ممکن به پرونده‌هایی که به عللی رسیدگی به آنها به تعویق افتاده است رسیدگی نموده و آن را در اولویت قرار دهند. "

گفتار امام نیاز به هیچ تفسیری ندارد. کلام بسیار بسیار صریح و موکد است . تمام کوشش امامطالعه‌ین تاکید،احیای زندگی کسانی است که به علت بی‌تجربگی ،بغرنجی شرایط ، خیانت رهبران و اغواگری‌های موذیانه امپریالیسم و ضدانقلاب به بیراهه رفته‌اند. امام‌می‌کوشد "تا زندانیان به مردم عزیز ما ملحق شده همگام با آنان راه انقلاب اسلامی را بپیمایند " باشد که این سخن،آویزه گوش کسانی گردد که به جای پیش‌گرفتن چنین مسی خلاقانه‌ای راه اعمال خشونت بیشتر و ارعاب را می‌پسندند.

www.iran-archive.com

کار
ارگان سراسری سازمان فدائیان خلق ایران (اکثریت)
چهارشنبه بیست و هشتم بهمن ۱۳۶۰
سال سوم ـ شماره ۱۴۹ ـ صفحه ۲۲

بمناسبت برگزاری دهمین کنگره فدراسیون سندیکائی جهانی در هاوانا

امروز، اتحادیه‌ها با نیروی عظیم‌شان در حل حادترین مسائل دوران تاثیر جدی دارند

در ۱۷ـ۱۲ فوریه ۱۹۸۲ (۲۵ـ۲۰ بهمن ۱۳۶۰) دهمین کنگره فدراسیون سندیکایی جهانی (F.S.M) در هاوانا پایتخت جمهوری سوسیالیستی کوبا برگزار شد. با اطمینان خاطر می‌توان گفت که کنگره‌های فدراسیون که از آغاز تاسیس آن در اکتبر ۱۹۴۵ تاکنون، هرچهار سال یکبار برگزار شده است، درخشانترین فرازهای کارنامه فدراسیون و از برجسته‌ترین رویدادهای تاریخ جنبش بین‌المللی سندیکایی بوده و هست. در هریک از این کنگره‌ها، نمایندگان سازمان‌های سندیکایی کشورهای مختلف در آن حضور دارند، وضعیت جنبش سندیکایی جهانی و جهات گوناگون پیشرفت و فعالی آن بررسی و ارزیابی شده و از این طریق بهترین رهنمودهایی که می‌توانند پایه عمل همه سازمان‌ها و فعالین سندیکایی در سراسر جهان باشند، ارائه می‌شود. این برنامه عمل در کلی‌ترین وجوه خود، وظایف مبارزه در راه صلح، تنش‌زدایی و قطع مسابقه تسلیحاتی، در راه استقلال و آزادی ملی و اتحاد و استقرار نظم نوین اقتصادی بین‌المللی، در راه دموکراسی و تامین صفوف و آزادی‌های دموکراتیک و سندیکایی، در راه عدالت ترقی اجتماعی را در فاصله بین دو کنگره برای سازمان‌ها و فعالین سندیکایی سراسر جهان تعیین می‌نماید. درهمان حال تغییر تناسب نیروها در مقیاس بین‌المللی به زیان جبهه نیروهای ارتجاع جهانی را در خود انعکاس می‌دهد و براساس چنین تغییری در اوضاع بین‌المللی راه‌های پیشبرد و انجام آن وظایف را نیز نشان می‌دهد.

آلکسی شیبایف رئیس شورای مرکزی اتحادیه‌های شوروی و سرپرست هیات نمایندگی شوروی در کنگره هاوانا در اهمیت کنگره دهم F.S.M و مباحث مطروحه در آن چنین گفت:

"دهمین کنگره فدراسیون سندیکایی جهانی بزرگترین واقعه جنبش بین‌المللی اتحادیه‌ها در سالهای اخیر است. اهمیت کنگره هاوانا تنها ناشی از این وضع نیست که تعداد زیادی مراکز و سازمان‌های اتحادیه‌های جهان حاضر شدند در کنگره هاوانا شرکت کنند بلکه مهم‌ترین نکته این است که تاریخ، مسئولیت بسیار بزرگی را به عهده جنبش جهانی اتحادیه‌ها در اوضاع بین‌المللی کنونی متشنج جهان گذاشته است. مساله گسترش مبارزه در راه حقوق زحمتکشان و در وهله اول در راه حق زندگی ـ که مهم‌ترین حق بشری است ـ مساله عمده مورد بحث در کنگره هاوانا است."

ابراهیم دکریا قائم مقام دبیرکل F.S.M نیز در تشریح هدف عمده کنگره دهم اظهار داشت:

"هدف عمده کنگره، تامین بهم‌فشردگی بیشتر نهضت اتحادیه‌ای در مبارزه برای تامین منافع زحمتکشان یعنی تامین امکان کار و زندگی آنها در صلح است. بدین جهت ما باید پیگیرانه در راه صلح و تامین تشنج‌زدایی و خلع سلاح مبارزه کنیم. در این مبارزه هیچکس نباید ناظر لاقیدوبی‌تفاوت باشد. فقط در این صورت ما خواهیم توانست راه جنگ افروزان را مسدود کنیم. ما همچنین مسائل مبارزه زحمتکشان کشورهای سرمایه‌داری و کشورهای در حال رشد را برای تامین حق کار و حق زندگی عادی علیه سیاست دول امپریالیستی و انحصارات چند ملیتی را که تلاش می‌کنند بار نابسامانی‌های اقتصادی و مسابقه تسلیحاتی را به دوش زحمتکشان بگذارند، مورد بحث قرار خواهیم داد."

ابراهیم دکریا با ابراز اطمینان نسبت به موفقیت کنگره دهم تاکید کرد که:

"اتحادیه‌های امروزی، نیروهای عظیمی هستند که قادرند در حل حادترین مسائل دوران حاضر تاثیر جدی داشته باشند."

طبقه کارگر جهانی دهمین کنگره فدراسیون سندیکایی جهانی را در شرایطی برگزار کرد که در نتیجه تشدید نیروهای امپریالیستی، تجاوزکار و جنگ‌طلب، بار سنگین مسابقه تسلیحاتی بر دوش زحمتکشان و خلقها سنگینی می‌کند، سرکوب بیرحمانه زحمتکشان و خلقهایی که برای آزادی ملی و اجتماعی خود پیکار می‌کنند، گسترش یافته است.

دهمین کنگره فدراسیون سندیکایی جهانی از جمله با بیان صریح مواضع خود نسبت به جنگ هسته‌ای و اعلام مبارزه پیگیر در راه حفظ صلح و تامین تشنج‌زدایی در اسناد خود، بکار خویش پایان داد.

سازمان فدائیان خلق ایران (اکثریت)، برگزاری پیروزمندانه دهمین کنگره فدراسیون سندیکایی جهانی (هاوانا) را به رفیق ابراهیم دکریا، به همه اتحادیه‌های شرکت‌کننده در کنگره و همه کارگران وزحمتکشان جهان تبریک می‌گوید.

دو خبر کوتاه

* روزنامه تشرین، ارگان سوریه نوشت:

اتحادیه کارگران سوریه، ضمن بررسی سیاست‌های تجاوزگرانه امریکا در خاورمیانه، طی قطعنامه‌ای مصرف کالاهای امریکایی را تحریم کرد و از تمامی نیروهای انقلابی خواست که در جهت افشای اتحاد امریکا با صهیونیسم مبارزه کنند.

* بنا به گزارش خبرگزاری فلسطین وفا: یک هیئت کارگری اردن به سفیر امریکا در دمشق هشدار داد که این هیئت‌برای ابراز همبستگی با سوریه، سازمان آزادیبخش فلسطین و لیبی تمامی امکانات و منابع خود را علیه امپریالیسم امریکا بکار خواهد گرفت.

بیست و چهارمین کنگره حزب کمونیست فرانسه

تجلی انترناسیونالیسم پرولتری و مبارزه در راه صلح و سوسیالیسم

بیست‌وچهارمین کنگره حزب کمونیست فرانسه در پاریس به کار خود پایان داد. خبرنگار رادیو مسکو از این کنگره گزارش می‌دهد که: "در عرض پنج روز دوهزار کمونیست که در کنگره شرکت داشتند، استراتژی و تاکتیک حزب کمونیست را در شرایط تازه‌ای که پس از پیروزی نیروهای چپگرا در انتخابات سال گذشته فرانسه بوجود آمده، تنظیم کردند و همچنین مسایل مربوط به مبارزه در راه صلح و امنیت ملتها و در راه خلع سلاح و تقویت پایه‌های همبستگی بین‌المللی کمونیستهای فرانسه با تمام نیروهای انقلابی و ترقیخواه جهان را مورد بحث و گفتگو قرار دادند.

در کار این کنگره هیات‌های نمایندگی قریب ۱۲۰ حزب کمونیست و کارگری و جنبشهای ملی آزادیبخش شرکت داشتند. هیات نمایندگی حزب کمونیست اتحاد شوروی بریاست کنستانتین چرننکو عضو دفتر سیاسی و دبیرکمیته مرکزی حزب کمونیست اتحاد شوروی در این کنگره شرکت نمود.

شرکت‌کنندگان در کنگره مسایل مبرم و حیاتی مبارزه در راه دفاع از منافع مردم زحمتکش زحمتکش فرانسه را مورد بررسی قرار داده اشاره کردند که اجرای سیاست اصلاحات در رشته امور اجتماعی و اقتصادی فقط بشرط تشدید فعالیت بیش از پیش توده‌های زحمتکش امکان‌پذیر است.

کمونیستهای فرانسه با درک خطر بروز جنگ هسته‌ای به مسایل مربوط به تحکیم مبانی صلح همگانی توجه زیادی مبذول داشته و در سخنرانیهای خود به سهم مهم اتحاد شوروی در امر همزیستی مسالمت‌آمیز و در مبارزه برای خلع سلاح و تامین امنیت واقعی خلقها اشاره کردند. کنگره کمونیستهای فرانسه به مدافعان امپریالیسم که سعی دارند دستاوردهای سوسیالیزم واقعی را بد نام کنند پاسخ دندان شکنی داد.

در گزارش ژرژمارشه دبیر کل حزب کمونیست فرانسه و در سخنرانیهای شرکت‌کنندگان در کنگره تایید شد که در برتو وجود سوسیالیزم و قدرت آن بشریت به پرتگاه فاجعه جنگ سوق داده نشده است و "تا نیا" در پرتو موجودیت کشورهای سوسیالیستی و دستاوردهای آنها کمونیستهای فرانسه می‌توانند امروز امکان ایجاد جامعه سوسیالیستی در فرانسه را مورد بررسی قرار دهند.

کمونیستهای فرانسه حوادث لهستان را با انتقاد به مواضع انترناسیونالیستی ارزیابی کردند و دروغپردازیهای جنون آمیزی را که وسایل ارتباط جمعی بورژوازی پیرامون حوادث لهستان راه انداخته‌اند محکوم ساخته اعلام کردند که واشنگتن از حوادث لهستان بعنوان دستاویز، جهت افزایش تشنج اوضاع استفاده کرده است.

کمونیستهای فرانسه یک‌دل و یک‌جهت آرزومند شدند که خود مردم لهستان مسایل خود را حل و فصل کنند. بیست‌وچهارمین کنگره حزب کمونیست فرانسه عزم راسخ کمونیستهای فرانسه را برای تحکیم همبستگی خود با تمام نیروهای جهان که علیه امپریالیزم و استعمارنو و در راه صلح و خلع سلاح و دموکراسی و سوسیالیزم مبارزه می‌کنند ابراز داشتند.

لئونید برژنف دبیرکل حزب کمونیست اتحاد شوروی به مناسبت گزینش مجدد ژرژمارشه بعنوان دبیرکل حزب کمونیست فرانسه تلگرام شادباشی بعنوان وی مخابره کرد. در این تلگرام آمده است: "بیست و چهارمین کنگره حزب کمونیست فرانسه که تازه به پایان رسید واقعه بزرگی بود در زندگی حزب و تاریخ جنبش کارگری فرانسه و اروپا، در مبارزه تمام نیروهای دموکراتیک فرانسه در راه آینده سعادتمند و سوسیالیستی و در راه حفظ صلح.

برژنف موفقیت‌های بزرگ ژرژمارشه و تمامی اعضای رهبری حزب کمونیست فرانسه را در کار و فعالیتشان در مرحله نوین و پرمسئولیت رشد و تکامل حزب و کشور برای تمام مردم فرانسه آرزومند شد.

www.iran-archive.com

کار
ارگان سراسری سازمان فدائیان خلق ایران (اکثریت)
چهارشنبه بیست و هشتم بهمن ۱۳۶۰
سال سوم ـ شماره ۱۴۹ ـ صفحه ۲۳

از صفحه ۲۸

ما یک سازمان سیاسی هستیم

فعالیت سیاسی در چارچوب آن است . سازمان از نخستین سازمان‌های سیاسی کشور بود که از اطلاعیه ۱۰ ماده‌ای دادستان شهید قدوسی استقبال کرد و همه نیروهای مدافع انقلاب را به استقبال از این اطلاعیه فراخواند . همچنین ما نخستین سازمان سیاسی بودیم که از اطلاعیه روابط عمومی کمیته‌های انقلاب مبنی بر دعوت مردم به تحویل سلاح پشتیبانی کردیم صدور چنین اطلاعیه‌ای را پای‌بندی به مصالح انقلاب دانستیم و از همگان خواستیم که سلاح‌ها و وسائل نظامی را که از روزهای نخست انقلاب در خانه‌هایشان دارند به مراکز سپاه و کمیته‌های انقلاب تحویل دهند .

برای یادآوری موضع اصولی سازمان خاطرشان می‌سازیم که کمیته مرکزی سازمان ما اکیدا اقدام مسلحانه علیه جمهوری اسلامی ایران را محکوم دانسته و از جمله در اطلاعیه تغییر نام سازمان که در اول ماه مه سال ۵۹ انتشار یافت اعلام کرد :

" سازمان فدائیان خلق ایران (اکثریت) فعالیت مسلحانه علیه جمهوری اسلامی ایران را محکوم می‌کند ، سازمان ما دامن‌زدن به فضای تشنج قهر و نفاق میان نیروهای ضدامپریالیست و دمکراتیک را محکوم می‌کند و آن را مستقیم و غیرمستقیم در خدمت تضعیف جبهه انقلاب و در جهت نقشه‌های امپریالیسم و ضدانقلاب می‌شناسد "

دفاع پیگیر و توام با فداکاری و قهرمانی‌های فدائیان خلق ایران (اکثریت) از انقلاب و جمهوری اسلامی ایران در برابر توطئه‌های جبهه برانداری بسرکردگی امریکای جنایتکار نسبت به صداقت ما بیرامون مواضع یادشده هیچگونه شبهه‌ای باقی نگذاشته است .

روح سخنان رئیس دیوان عالی کشور حاکی از اثبات این صداقت از جانب فدائیان خلق ایران (اکثریت) است با این‌همه جا داشت که در آنجا که سخن از سو استفاده از نام (اکثریت) است ، سو استفاده‌ای که متوجه تخریب روابط سازمان ما با جمهوری اسلامی است که یکی از جهات نفاق‌افکنانه توطئه هشتم امریکای جنایتکار است، آقای اردبیلی از نوع دیگری از سوءاستفاده نیز یاد می‌کرد که دقیقا" به همان میزان نفاق‌افکنانه و ماهیتا امریکایی است .

بهتر بود آقای اردبیلی خاطرنشان می‌ساخت که اگر مواردی از سوءاستفاده از نام اکثریت توسط برخی از اعضای گروهکهای ضدانقلابی که آلت دست امریکای جنایتکارند دیده شده است نمونه‌هایی نیز از سوی محافل مشکوک تنگ‌نظر و قشری در دادگاههای انقلاب مطرح بوده است که با برچسب "اقلیتی" تعدادی از بهترین اعضای سازمان ما را به جوخه اعدام سپرده‌اند علاوه بر این آنچه که در گنبد و لرستان اتفاق افتاد را به آگاهی رئیس دیوانعالی کشور رسانده‌ایم که چگونه برخی مسئولین جمهوری اسلامی ایران رفقای ما را که بر پایه رهنمود سازمان و با اطلاع قبلی مقامات ، در حال تحویل سلاح بوده‌اند به اصطلاح " مسلحانه " دستگیر و به آنها اتهامات ناروا وارد کردند .

به‌علاوه چنانچه عده‌ای پیدا شوند که به دروغ و برای فرار از پیگرد قانونی بکوشند نام اکثریت را وسیله قرار دهند همواره این امکان در سراسر ایران برای مقامات دادستانی و کمیته‌ها و سپاه وجود داشته است که با مراجعه‌به روابط‌عمومی سازمان از حقیقت مطلع شوند

در هرحال اکنون بار دیگر اعلام می‌کنیم که سازمان ما به مجرد اعلام اطلاعیه ده ماده‌ای دادستان انقلاب اسلامی پای‌بندی خود را بدان اعلام داشته است و به همین دلیل هیچ اکثریتی نه مسلح است و نه در عملیات خرابکاری علیه جمهوری شرکت داشته‌است جای اکثریتی‌ها عرصه‌های پیکار علیه امپریالیسم و تجاوزگران است اکثریتی‌ها مدافع پیگیر انقلاب هستند . آنان پیگیرانه در راه تعالی جمهوری اسلامی ایران می‌رزمند و بارهم به همین دلیل تا امروز هیچ اکثریتی، مسلح دستگیر نشده است . تا امروز حتی یک مورد هم نبوده است که یک اکثریتی در فعالیت مسلحانه و یا خرابکارانه شرکت داشته‌و مورد پیگرد قرار گیرد و این نشانه پای‌بندی اکید همه ما به آرمان‌های انقلابی و حضور فعال ما در دفاع از انقلات است .

ضمن استقبال از تشخیص درست رئیس دیوان عالی کشور بار دیگر تاکید می‌کنیم که با این وصف در این فاصله دست‌کم ۱۷ نفر ازبهترین یاران و مدافعان انقلاب و جمهوری اسلامی ایران را علیرغم سیاست عمومی جمهوری اسلامی ایران به اتهام وابستگی به سازمان ما و یا به اتهامات کاملا واهی دیگر و بدون برابر با برچسب " اقلیتی " به‌جوخه اعدام سپرده‌اند . ما تاکنون بارها برای اعتراض به این قانون‌شکنی به مقامات عالی جمهوری اسلامی و از آن جمله شخص آقای اردبیلی مراجعه کرده و خواستار رسیدگی به آن شده‌ایم . و اکنون نیز که آقای اردبیلی به درستی روی سوءاستفاده عوامل گروهکهای ورشکسته از نام و حیثیت " اکثریت " انگشت گذاشته است مردم از ایشان بحق انتظار دارند که موارد متعدد دستگیری ، محاکمه وبارداشت بی‌دلیل اکثریت را هم مورد توجه و رسیدگی قرار دهند .

■

www.iran-archive.com

افتتاح کوره دوم ذوب آهن اصفهان گامی بلند در راه شکوفائی جمهوری اسلامی ایران

در سالگرد پیروزی انقلاب کوره دوم ذوب‌آهن اصفهان افتتاح گردید و مورد بهره‌برداری قرار گرفت . همزمان با افتتاح این کوره ، کوره‌های مس اصفهان و سرچشمه ، فرسنده رادیویی جنوب‌شرقی و کارخانه پارچه‌بافی ایرانشهر نیز مورد بهره‌برداری قرار گرفت . مجموعه این اقدامات چشم‌انداز مبنی‌را در آغاز چهارمین سال انقلاب در جهت استقلال اقتصادی میهنمان عرضه نمود

درمراسم افتتاح کوره دوم ذوب‌آهن نخست‌وزیر ، وزیر صنایع و معادن گروهی از خانواده شهدا و ... شرکت داشتند . هنگام افتتاح کوره ،آقای موسوی نخست‌وزیر طی سخنانی در جمع کارگران ضمن اظهارتشکر از تلاش‌هایی که در جهت راه‌اندازی این کوره صورت گرفته است اظهار داشت :

" این نشان می‌دهد که در نظام جمهوری اسلامی مکتب و تخصص هردو در کنار هم برای رهایی انسان‌هاست و برای غلبه بر مستکبرین باید بکار گرفته شود و گرفته می‌شود "

(کیهان ۲۵ بهمن)

همچنانکه نخست‌وزیر خاطرنشان ساخته افتتاح کوره ذوب‌آهن گامی است برای " غلبه بر مستکبرین " و یا به عبارت دیگر رهایی اقتصادی مردم ما از چنگال اسارت‌بار نظام جهانی اقتصاد امپریالیستی بسرکردگی امریکا . صنایع ذوب‌آهن که با همکاری نزدیک اتحاد جماهیر شوروی ساخته شده برعکس اکثریت مطلق صنایع موجود در کشورمان هیچگونه وابستگی را برای ما به همراه نیاورده است . اتحاد شوروی نیز بنا به ماهیت خود . برخلاف کشورها و شرکت‌های امپریالیستی که هرگونه همکاری اقتصادیشان برای تحکیم بندهای اسارت‌بار به سیستم جهانی امپریالیستی است پس از پیروزی انقلاب سیاست تخریب و ورشکستگی صنایع ما را در پیش گرفته‌اند ،همواره از ایجاد صنایع سنگین نیرومند و مستقل در ایران که گام بسیار مهمی برای رهایی اقتصادی میهن ماست ، دفاع کرده ودر این راه از هیچ یاری و کمکی دریغ نورزیده است . افتتاح کوره دوم ذوب آهن اصفهان محصول این همکاری است .

راهی که برای راه‌اندازی کوره دوم ذوب‌آهن اصفهان بکار گرفته شد ، راهی است که اقتصاد کشور ما را مستقل می‌کند و آن را از نظام اقتصاد اسارت‌بار امپریالیستی می‌رهاند . این راه همکاری و تعاون نزدیک و صمیمانه براساس همبستگی متقابل کشورهایی است که مدافع انقلاب ما هستند و قادرند از نظر ساختمان اقتصادی مستقل به ما کمک کنند در کنون این کشورها جامعه کشورهای سوسیالیستی قرار دارند که در طول سالها همواره ثابت گرده‌اند که بی هیچ چشمداشتی حاضرند به انقلاب ما و همه خلقهایی که برای کسب استقلال ملی می‌رزمند بسیرع کمک کنند .

افتتاح کوره ذوب‌آهن و مس اصفهان همچنین مس سرچشمه که جلوه‌ای از فداکاری‌های طبقه کارگر ایران در راه پاسداری از انقلاب و تعمیق آن است گامی است در جهت تامین استقلال اقتصادی میهن‌عزیزمان ایران که سازمان ما و همه نیروهای مدافع استقلال کشور را شادمان ساخته است . ما امیدواریم که در چهارمین سال انقلاب در راه شکوفایی جمهوری اسلامی گام‌های بلندتری به پیش برداشته سود از نیروی لایزال و بالنده انقلاب در داخل و نیز از امکاناتی که حمایت جهانی انقلاب در اختیار دارد . انقلاب پس از پس بهره‌مند گردد تا جمهوری اسلامی سکونا بر در راه استقلال ، آزادی و عدالت اجتماعی گام بردارد .

راهی که ...

از صفحه ۴

دقیق مواضع دولت جمهوری اسلامی و خط مردمی و ضدامپریالیستی امام خمینی نیست . ما با به تجربه سه ساله انقلاب از آقای توکلی می‌خواهیم بیشتر به آنچه گفته‌اند و کرده‌اند دقیق شوند و تجربه سه ساله انقلاب نشان داده که هرکس با هر موضعی به نیروهای مدافع انقلاب به‌ویژه نیروهای چپ و سوسیالیسم علمی کینه ورزیده ، هرکس که بین‌خود و توده کارگران جدایی اندازد ، هرکس که خود را از دیگران جدایداند و همیشه خودخواهانه خود رابرحق بداند و بر این مواضع لجاج ورزیده است ، به تدریج از انقلاب و خط اصیل امام دور شده و در مقابل آنها قرار گرفته و با کارش به عزلت کشیده‌و صحنه را ترک کرده است و امروز آقای توکلی متاسفانه به راهی می‌رود که ما فرجام شکی برای آن نمی‌بینیم . با این همه هنوز هم نمی‌خواهیم امیدوار نباشیم که آقای توکلی حاضر نشود از اصرار بیهر جداکردن خود از راهی که انقلاب می‌رود ، دست بردارد .

کار
ارگان سراسری سازمان فدائیان خلق ایران (اکثریت)
چهارشنبه بیست و هشتم بهمن ۱۳۶۰
سال سوم ـ شماره ۱۴۹ ـ صفحه ۲۴

وزیر امورخارجه در مجمع عمومی سازمان ملل

پشتیبانی پیگیر ازدوستان در برابر تجاورات امپریالیسم

• اجلاس فوق‌العاده مجمع عمومی سازمان ملل متحد که از روز جمعه ۹ بهمن ۶۰ ، به منظور طرح مجددرسیدگی به اقدام تجاوزکارانه و پیشرمانه اسرائیل درمورد الحاق غیرقانونی بلندی‌های جولان به خاک خود ، شروع شده بود سرانجام در روز ۱۶ بهمن ۶۰ به کار خود پایان داد .

در پایان این دوره از جلسات مجمع عمومی سازمان ملل متحد ، قطعنامه‌ای به تصویب اکثریت نمایندگان شرکت‌کننده رسید که براساس آن از همه کشورهای عضو جامعه‌ملل خواسته شده است " از صدور تسلیحات به اسرائیل خودداری شود ، همکاری اقتصادی ، مالی و فنی خود را با اسرائیل متوقف سازند و روابط دیپلماتیک و بازرگانی و فرهنگی با متجاوز را قطع کنند

به هنگام بحث و گفتگو درباره این قطعنامه در مجمع عمومی سازمان ملل متحد که پیش‌نویس آن توسط‌گروهی از کشورهای عرب ، کشورهای غیرمتعهد و کشورهای سوسیالیستی تهیه و ارائه شده بود ، یک بار دیگر چهره واقعی امپریالیسم جهانی بسرکردگی امپریالیسم امریکا و پیوند ناگسستنی آن با صهیونیسم متجاوز و اشغالگر نشان داده شد . ایالات متحده امریکا به هنگام طرح قطعنامه،وقیحانه سعی کرد با اعمال شانتاژ و تهدید سازمان ملل به اتخاذ اقدامات مجازاتی و از جمله نپرداختن حق عضویت، کشورهای عضو جامعه ملل را به سمتی که خود خواهان آن بود بکشاند . اما آنطور که انتظار می‌رفت ، نه تنهااین اقدامات امریکای جنایتکار نتوانست مانع تصویب آن قطعنامه گردد . بلکه نشان داد . دولت امریکا عملا اقدامات راهزنانه اسرائیل را که برخلاف تمام قوانین و مقررات بین‌المللی است ، تائید می‌کند و رژیم متجاوز و اشغالگر اسرائیل را در کنف حمایت خود درمی‌آورد . و نشان داد که امپریالیسم جهانی بسرکردگی امپریالیسم جنایتکار و غارتگر امریکا ، حامی اصلی و پشتیبان واقعی تمام رژیم‌های متجاوز و اشغالگر ونژادپرست می‌باشد .

در جلسات عمومی مجمع عمومی سازمان ملل متحد که با شرکت بیش از ۱۵۰ هیئت نمایندگی از کشورهای گوناگون تشکیل می‌یافت ، نمایندگان کشورهای مختلف پیرامون اقدام تجاوزکارانه اسرائیل سخنانی ایرادکردند آقای دکتر علی‌اکبر ولایتی وزیر امور خارجه نیزکه در راس هیئتی به منظور اعلام حمایت دولت جمهوری اسلامی ایران از کشور برادر سوریه و محکوم ساختن اقدام تجاوزگرانه اسرائیل به آن مجمع رفته بود ، در نهمین اجلاس مجمع عمومی سازمان ملل سخنانی پیرامون تجاوزات امپریالیسم و صهیونیسم به سرزمین فلسطین ایراد کرد .

آقای ولایتی در بخشی از سخنان خود ، درباره ماهیت " عامل تمام فجایع ایسن منطقه و سایر مناطق زجرکشیده جهان "و وظیفه نیروهای انقلابی گفت :

" ما موظفیم نقش نیروهای استعماری را که عامل تمام فجایع این منطقه و سایر مناطق زجرکشیده جهان از ویتنام ، تا امریکای لاتین می‌باشند ، بیش از پیش افشاء نمائیم تا افکار عمومی جهان و وجدان‌های بیدار (مجرم شماره یک) تمام وقایع اسف‌انگیز جامعه معاصر بشری یعنی حکومت استکباری امریکا را بهتر بشناسند "

وزیر امور خارجه جمهوری اسلامی در بخشی دیگر از سخنان خود ضمن اشاره به اهداف پلید و شیطانی امپریالیسم امریکا در منطقه که " ایجاد شکاف در بین مدافعین فلسطین " از اهم آن می‌باشد بدرستی خاطرنشان می‌سازد ، راه مقابله با هدف نامقدس وقتی است که " اتحادکامل همه نیروهای اسلامی و پشتیبانی کلیه شرافتمندان جهان و عاشقان تحقق آرمان عدالت انسانی " تامین شده باشد.

آنگاه آقای ولایتی اصول پیشنهادی جمهوری اسلامی ایران برای مقابله با صهیونیسم و دفع تجاوز را بیان می‌دارد . براساس یکی از آن اصول :

" حمایت همه‌جانبه سیاسی ، نظامی اقتصادی و معنوی همه نیروهای آزادیخواه و انسان‌دوست جهان از مبارزین خط مقدم جبهه بویژه کشور سوریه ، سازمان آزادیبخش فلسطین و مردم مقاوم و آزاده جنوب لبنان و همچنین از جبهه پایداری عرب که راه مبارزه شرافتمندانه را بر صلح تسلیم‌طلبانه ترجیح داده‌اند "

می‌تواند مقابله با صهیونیسم و حامی آن یعنی امپریالیسم جهانی بسرکردگی امپریالیسم امریکا را تامین کند .

اظهارات آقای ولایتی در اجلاس فوق‌العاده مجمع عمومی سازمان ملل که سمت سیاست خارجی جمهوری اسلامی ایران را نشان میدهد بیانگر آن است که ضرورت اتخاذ سیاست مشترک ، قاطع ، ترقیخواهانه و انقلابی در برابر تجاوزات و ستم‌گری‌های امپریالیسم و صهیونیسم ، جمهوری اسلامی را به سمتی رهنمون شده است که بتواند بر ابهامات و سردرگمی‌ها اگرنه بطور کامل ، اما به میزان قابل‌توجهی فائق آید . و بتواند در جهت رسیدن به درک روشن‌تری از دوستان و دشمنان انقلاب در عرصه جهانی گام بردارد . موضع انقلابی و سنجیده جمهوری اسلامی در اجلاس فوق‌العاده اخیر همچنین این واقعیت را باز می‌نمایاند که جمهوری اسلامی ایران می‌رود تا جایگاه واقعی خود را در جبهه جهانی انقلاب که خود جزیی از مجموعه آن است پیدا کند . جایگاهی که شایسته انقلاب ضدامپریالیستی و مردمی یک کشور مستقل و یک حاکمیت استقلال‌طلب و مردمی است .

■

رفیق اردشیرکمالی
دردفاع ازجمهوری اسلامی
درجبهه دزفول بشهادت رسید

رفیق شهید اردشیر کمالی :
" من عشق به پیروزی کارگران و زحمتکشان و نفرت از سرمایه‌داری را در پای کوره‌های داغ آجرپزی آموخته‌ام "

رفیق اردشیر کمالی که پس از طی دوره آموزشی مامور خدمت در پندرجاسک بود بنا به تقاضاهای مکرر شخصی مبنی بر انتقال به خطوط مقدم جبهه به دزفول اعزام گردید و پس از ماهها تلاش و فداکاری سرانجام به تاریخ پنجم آذرماه سال جاری به درجه شهادت رسید

مردم قهرمان دزفول و رزمندگان سلحشور سنگرهای مقاومت در برابر متجاوزین صدامی امریکایی هیچ‌وقت خاطره افتخارآفرین این فرزند و همرزم ایثارگر خود را فراموش نمی‌کنند .

اردشیر که به قول خودش: (خوب می‌دانم چراصدام به مردم ما حمله کرده است و وظیفه ما چیست) با تکیه بر درک روشنش از ماهیت این جنگ و وظیفه انقلابیون این مرز و بوم با تمام وجود در مقابل متجاوزین ایستاده و کمر همت به خدمت مردم بسته بود .

رفیق اردشیر کمالی که به علت عدم استطاعت مالی خانواده مجبور بود در تمام طول عمر خود در ضمن تحصیل به کار بپردازد و هر سال چند ماه از عمر خود را در کوره‌های آجرپزی کار کند بخوبی از شدت ستمی که به کارگران و زحمتکشان میهنمان در زمان رژیم منفور شاهنشاهی روا داشته می‌شد آشنا بود .

رفیق اردشیر درباره انقلاب بیست و دوم بهمن می‌گوید :

" ارزش این انقلاب عظیم را کارگران و زحمتکشان درک می‌کنند . این انقلاب ما را گام بسیار عظیمی به جلو برد . زنجیرهای سنگینی را از دست و پای ما باز نمود . و دلیل حمایت همه‌جانبه زحمتکشان ودشمنی امپریالیست‌ها و عوامل آنها با این انقلاب در همین جا نهفته است . "

رفیق اردشیرکمالی در مورد تجاوز جنایتکارانه رژیم صدام به میهن انقلابیمان می‌گوید :

" بهتر است اززبان رهبر انقلاب و بنیانگذار جمهوری اسلامی امام خمینی شنید که می‌گوید این دست امریکا است که از آستین صدام بیرون آمده است .من نمی‌دانم چگونه هواداران گروهکهای چپ‌رو این خروش انقلابی را از زبان رهبر انقلاب و همه مردم انقلابی میهنمان می‌شنوند، کەهرچه فریاد دارید بر سر امریکا بکشید " ولی نمی‌توانند خود را از دام امپریالیسم ساخته براندازی جمهوری اسلامی برهانند "

رفیق اردشیر کمالی در سال ۱۳۴۰ در شهرکرد در یک خانواده زحمتکش بدنیا آمد و علیرغم عمر کوتاهش همچون فرزندان سایر زحمتکشان میهنمان طعم تلخ محرومیت و ستم را کشید و به کمک احساسات پاک انسانی و روحیه انقلابی‌اش پای در میدان مبارزه با ستم‌گری و استثمار نهاد . در سال ۱۳۵۷ به‌سازمان ما پیوست خود قبل از شهادتش در این‌باره طی نامه‌ای که به یکی از رفقایش می‌نویسد می‌گوید :

" من امروز که در جبهه جنگ با متجاوزین به میهن انقلابیم هستم و به سرنوشت دردناک هواداران گروهکهای چپ‌رو واقفم که چگونه به جای خدمت به مردم در دام توطئه‌های امپریالیسم‌گرفتار آمدند و به صورت کارگزاران بی‌جیره و مواجب نقشه‌های پنتاگون درآمده‌اند بیشتر از هر زمانی هوادار سازمان هستم و واقعا از داشتن چنین رهبریتی احساس سرافرازی می‌نمایم "

ما خاطره شهادت و جانبازی رفیق شهید اردشیر کمالی در دفاع از انقلاب و جمهوری اسلامی را ارج می‌نهیم و به خانواده رنجدیده رفیق ، درود می‌فرستیم و برای رزمندگان قهرمان میهنمان آرزوی پیروزی می‌کنیم

www.iran-archive.com

کار
ارگان سراسری سازمان فدائیان خلق ایران (اکثریت)
چهارشنبه بیست و هشتم بهمن ۱۳۶۰
سال سوم ـ شماره ۱۴۹ ـ صفحه ۲۵

نه!
این قافله را سرباز ایستادن نیست

از زمان توقیف ناعادلانه " نامه مردم " که امکان انعکاس زندگی و شهادت دلیرانه رزمندگان توده‌ای در جبهه‌های جنگ‌از رفقای توده‌ای گرفته شده است ، رفقای توده‌ای که در زیر نامشان می‌آید دوش به دوش پاسداران ، سربازان و فدائیان ودیگر نیروهای میهن‌دوست و مردمی در جبهه‌های جنگ با تجاوزگران صدامی به شهادت رسیده‌اند :

۱ ـ رفیق شهید خسرومساح
۲ ـ رفیق شهید خسرو علیمرادی نصرآبادی
۳ ـ رفیق شهید سعید صدرا (چوبداران)
۴ ـ رفیق شهید داوود محجل صادقی
۵ ـ رفیق شهید حسین نادری
۶ ـ رفیق شهید علی سعدونی
۷ ـ رفیق شهید کیوان فتوره‌چی که در روز تولدش به شهادت رسید .
۸ ـ رفیق شهید سیامک سلیمی‌نژاد .
۹ ـ رفیق شهید محمد حسین آذرکیش
۱۰ ـ رفیق شهید عیسی کوچک‌تبار
۱۱ ـ رفیق شهید مهندس مهدی شمس‌خامنه
۱۲ ـ رفیق شهید موثقی‌نژاد
۱۳ ـ رفیق شهید نوروز نوروزی ورزقانی
۱۴ ـ رفیق شهید اکبر طایی
۱۵ ـ رفیق شهید احمد خیاط‌مقدس
۱۶ ـ رفیق شهید کامران واحدی

همچنین رفقا

۱ ـ گیتا علیشاهی
۲ ـ مصطفی بختی

نیز در همین فاصله در اوج وفاداری به جمهوری اسلامی ایران و در دفاع از خط ضدامپریالیستی و مردمی امام خمینی ، شهید شده‌اند .

ما یاد این رفقای قهرمان را گرامی می‌داریم و با خاطره همیشه جاویدان آنها میثاق می‌بندیم که راه آنها را تا ریشه‌کن کردن سلطه امپریالیسم از خاک میهن انقلابی ادامه بدهیم .

نامشان جاوید و
یادشان گرامی‌باد

امام خمینی: این پائین‌شهری‌ها و این پابرهنه‌ها ولی نعمت ما هستند

" اساس سلطه‌ای که بر کشورها و برکشور ما از طرف غیر واقع شده است افراد مرفه و کسانی که سرمایه‌های بزرگ داشته‌اند یا قدرت برای حفظ خودش و حیثیت خودش در دست داشته است (بود)
(امام خمینی)

سخنرانی امام در هشتمین روز از دهه فجر در حضور رئیس جمهور ، رئیس و نمایندگان مجلس شورای اسلامی تعدادی از وزراء و پرسنل ارتش چون ستاره‌ای بر سرآغاز چهارمین سال پیروزی انقلاب می‌درخشد . امام در سخنان خود برجسته‌تر از هر بار دیگر به طرح آن مساله‌ای پرداخت که درصورت حل آن انقلاب ما بطور حتم شکست‌ناپذیر خواهد شد امام در آغاز سخنان خود گفتند :

" اساس سلطه‌ای‌که بر کشورها و بر کشور ما از طرف غیر واقع شده است ، افراد مرفه و کسانی که سرمایه‌های بزرگ داشته‌اند ، یا قدرت برای حفظ خودش و حیثیت خودش در دست داشته است مادامی که مجلس و ارگان‌های دولتی و همه اینها و مردم از این طبقه متوسط و مادون متوسط تشکیل بشود ، امکان ندارد که یک دولت بزرگی یک قدرت بزرگی به هم برند اوضاع را "

گستردگی و عمق این کلام داهیانه امام برای تمام کسانی که درد انقلاب را با تمام وجود احساس می‌کنند واضح و آشکار است . مردم محروم و مستضعف در طول تاریخ با اشراف فئودالها و سرمایه‌داران بزرگ در سازگاری نداشته‌اند . اگر استعمار و امپریالیسم موفق شد ، بیش از یک قرن سلطه جابرانه خود را بر میهن ما تحمیل نماید و آزادی ، استقلال ما را به زنجیر کشیده و مردم را در بند محرومیت و فقر نگاهدارد ، جز از طریق همدستی با فئودالها ، تجار و سرمایه‌داران بزرگ نبوده است . مردم زحمتکش و محروم ، ماهیتا با هرنوع سلطه‌جویی مخالفند . و در طول تاریخ پررنج خود در راه استقلال ، آزادی و عدالت اجتماعی پیکار کرده‌اند . اینها همه آموزش‌های تاریخ است ، ولی امام از تاریخ برای امروز سخن می‌گوید و با این جمله هشدار و رهنمود می‌دهدکه اگر همچنان " افراد مرفه و کسانی که سرمایه‌های بزرگ داشته‌اند ، همچنان به غارت و چپاول مردم مشغول باشند . اگر انقلاب دهان‌های حریص وسیری‌ناپذیر آنها را نبندد و اگر حلو شروت‌اندوزی بی‌حد گروهی قلیل در جامعه گرفته نشود بر سر انقلاب ما با تمام عظمتش آن خواهد آمد که در گذشته شاهدش بودیم .

" اساس استضعاف ملت‌ها از خودشان و از قدرتمندان بیرخودشان بوده و شما سکر کنید که یک همچه مجلسی دارید که از طبقه مرفه در آن هیچ نیست "

بدین ترتیب تحقق شعار استقلال آزادی و جمهوری اسلامی از نظر امام عبارت از این است که عدالت اجتماعی در جامعه تامین گردد . با وجود قدرتمندان و مستکبران در جامعه و استضعاف میلیونها مردم زحمتکش تحقق چنین شعاری امکان‌پذیر نیست . ادامه غارتگری فئودالها و سرمایه‌داران بزرگ درگرو وابستگی هرچه بیشتر به کشورهای امپریالیستی و در راس آن امپریالیسم امریکاست . برای آنها آزادی معنایی جز آزادی برای چپاول مردم ندارد . آنها از آن اسلامی دفاع می‌کنند که امروز در عربستان سعودی و پاکستان و نظایر آن حکومت می‌کند . و امام می‌داند که با وجود اینها چیزی از این شعار اساسی انقلاب برجای نخواهد ماند و رهنمود می‌دهد :

" خدمت به خلق کنید و خدمت به احکام اسلام بکنید و برای اینها که اولیاء ما هستند این پائین‌شهری‌ها و این پابرهنه‌ها به اصطلاح شما اینها ولی‌نعمت ما هستند . اگر اینها نبودند ما یا در تبعید بودیم یا در حبس بودیم یا در انزوا اینها بودند که همه ما را از این مسائل نجات دادند و همه ما را آوردند و نشاندند به جایی به خیال خودمان جایی است . باید بلتفت باشیم که آقا ، شما همان آدمی هستید که تو حبس بودید شما همان آدمی هستی که در تبعید بودی شما همان آدمی بودی که در انزوا بودی . این مردمند که آمدند ما را آوردند بیرون از همه اینها ما اگر تا آخر عمرمان به اینها خدمت بکنیم نمی‌توانیم از عهده خدمت اینها برآئیم . خداوند به ما توفیق بدهد که ما یک خدمتگزاری برای اینها باشیم و به این نعمت موفق بشویم

از صفحه ۲۸

گرامی باد
خاطره قیام ۲۹ بهمن مردم قهرمان تبریز

۲۹ بهمن ۱۳۵۶ روز خروش متحد و مصمم مردم قهرمان تبریز علیه سلطنت، استبداد و امپریالیسم است در این روز زحمتکشان و رنجدیدگان شهور تبریز یکپارچه به خیابان آمدند ، بر سکوت مرگبار آن‌زمان شوریدند و هرآنجا را که وابسته به رژیم منحوس پهلوی و مرکز اعمال ستمگری سیاسی . اقتصادی و فرهنگی بود ، مورد یورش قرار دادند ۲۹ بهمن ندای وحدتی بود با تلاش قهرمانانه مردم قم در ۱۹ دی و صدای رسایی بود که نوید از ۲۲ بهمن می‌داد .

مردم قهرمان تبریز !

امسال چهارمین سالگرد این روز شکوهمند را در سرایطی برگزار می‌کنیم که انقلاب بزرگ ما به رهبری امام خمینی در مسیر ترقی و تعالی همچنان به پیش می‌رود و در این راه بر پیچ وخم ها جبهه گسترده ارتجاع جهانی بسرکردگی امپریالیسم جنایتکار و ضدانقلاب داخلی می‌رزمد و علیرغم توطئه‌های بی در پی امپریالیسم و سایر دشمنان انقلاب ، انقلاب ما در این پیکار به دستاوردهای گرانقدری دست یافته است .

امید است که در روند گسترش مطالعه‌تاوردهای انقلابمان و در پرتو اتحاد همه نیروهای مدافع انقلاب که شرط غلبه بر دشواری‌های انقلاب است ، شاهد انجام اصلاحات عمیق اجتماعی و اقتصادی به نفع زحمتکشان در یک کلام شاهد تامین عدالت اجتماعی برای محرومان جامعه ما باشیم .

مرگ بر امپریالیسم جهانی بسرکردگی امپریالیسم امریکا

پیروزباد انقلاب ضدامپریالیستی و مردمی ایران

گرامی‌باد خاطره تابناک شهدای ۲۹ بهمن تبریز

سازمان فدائیان خلق ایران (اکثریت) ـ کمیته ایالتی آذربایجان
۲۶ بهمن‌ماه ۱۳۶۰

پیروزتر از گذشته‌ها می‌خوانیم
شادیم که استوارتر می‌مانیم
با خلق بپاخاسته ـ این جبهه عشق ـ
برگستره شکیبه‌ها می‌رانیم

www.iran-archive.com

کار
ارگان سراسری سازمان فدائیان خلق ایران (اکثریت)
چهارشنبه بیست و هشتم بهمن ۱۳۶۰
سال سوم ــ شماره ۱۴۹ ــ صفحه ۲۶

ایران در سومین سالگرد انقلاب خروش برداشت :

مرگ بر آمریکا

مراسم و جشن‌های بزرگداشت
لاب ، " دهه فجر " که از ۱۲
من ماه آغاز شده بود ، با مراسم
نکوه روز ۲۲ بهمن ماه ، سالروز
لاب شکوهمندمان پایان یافت .
م قهرمان میهنمان در روزهای
ان سومین سال انقلاب ، خاطره
لاب بزرگ خود را با عظمت‌تر و
نکوه‌تر از هر زمان دیگر ارج
ادند و برگزار کردند . از سوی
ئولین جمهوری اسلامی نیز ،
یت بزرگداشت انقلاب‌پیروزمند
من ۵۷ ، جدی‌تر و چشمگیرتر از
وقت دیگر مورد تاکید قرار گرفت
چنین مردم جهان فرصت آن را
تندتا پیوند همچنان زنده مردم
ضر در صحنه را با انقلاب و عزم
لدین آنان را در تثبیت ، تعمیق
گسترش دستاوردهای‌این انقلاب
بند و تحسین کنند .

بزرگداشت انقلاب و زنده
داشتن خاطره حماسه‌های عظیمی
برای پیروزی انقلاب انجام گرفته
یله موثری است برای نشان‌دادن
مت مبارزه سترگ مردم به خود
ان مردم که جنگیدند تا آزاد و
قل زندگی کنند . اما آنچه که
متر و موثرتر است آن است که
خاستگان همچنان برپا بمانند و
ن دهند که انقلاب زنده است و
دهمچنان زنده‌بماند . هدف اصلی
قدم از بزرگداشت مراسم آن بود
توده‌های مردم، روزهای قهرمانی
سود را بیاد آورند ، تا با
مانی‌های بیشتر ،اهدافی را که
د از پی درهم‌کوفتن نظام
فوت تحقق یابد ، مصمم‌تر و
ی‌تر پی بگیرند . برگزاری پرشکوه
ی‌های دهه فجر و به‌ویژه مراسم
وهمند ۲۲ بهمن‌درمیدان آزادی
در دریای خروشان خلق برگزار
بار دیگر نشان داد که انقلاب
ان همچنان استوار باقی است و
یونها تن با مشت‌های گره کرده
روش‌ترازهمیشه‌فریادمی‌زنند "مرگ
ر امریکا " و پیگیرو قاطع راه
گ خود را به سوی تحقق
چ‌های انقلاب شکوهمندمان ادامه
دهند .

ما امروز خوشحالیم که برگزاری
سم و جشن‌های بزرگداشت انقلاب
اهداف اساسی خود رسیده است و
سرافرازیم از اینکه هواداران
مان در پاسخ شایسته‌شان به
خوان سازمان مبنی بر شرکت
ل و گسترده در مراسم جشن‌های
لاب ، نقش جدی ، چشمگیر و
لی در برگزاری هرچه باشکوهتر
هرچه کوبنده‌تر این مراسم ایفاء
ند و توانستند در کنار دیگر
وهای مدافع انقلاب و جمهوری
وظایف انقلابی خود عمل نمایند

بهشت‌زهرا ، با گرامیداشت خاطره
دهها هزار نفر از بهترین فرزندان
خلق که خون خود را نثار کردند تا
نهال انقلاب آبیاری شود و به بار
بنشیند ، آغازشد . احترام به
شهیدان راه انقلاب ، از نخستین
روز دهه فجر یادآور حرکت درس‌آموز
و داهیانه امام خمینی بود که
در سال ۵۷ به محض مراجعت به
میهن ، از فرودگاه ، مستقیم به
بهشت‌زهرا رفتند که به شهیدان
خفته در خون انقلاب ادای
احترام کنند .

وزیر ارشاد در این روز درباره
اهمیت بزرگداشت مراسم " دهه فجر"
در نشان‌دادن تداوم انقلاب و خنثی
کردن تبلیغات وسیع امپریالیست‌ها
سخنرانی کرد . و سپس پیام بسیار
مهم آیت‌الله منتظری که حاوی
رهنمودهای بسیار ارزنده و
هشداردهنده و راهگشا در حفظ و
تداوم انقلاب بود ، قرائت گردید .
آنگاه پیام انقلابی حجت‌الاسلام
خامنه‌ای ، رئیس‌جمهور خوانده شد
در این پیام به مراجعت به‌موقع امام
اشاره شد و بر پیوند گسست‌ناپذیر
امام خمینی با مردم بپاخاسته
ایران برای مبارزه‌با امریکا و دیگر
دشمنان انقلاب ایران تاکید ویژه‌ای
بعمل آمد . در پیام رئیس جمهور
آمده‌است :

" اما امام می‌بایست بیاید تا
سراسیمگی امپریالیسم جهانخوار
و عوامل حقیر داخلی‌اش ، کامل
شودتا دشمن،خوار و بیمقدار گردد
تا ملت مصمم‌تر و استوارتر بماند
وانقلاب به پیش برود "

در اولین روز مراسم ، دیگر
مسئولین طرازاول جمهوری نیز
پیام‌هایی دادند که در کنار پیام‌های
خوانده‌شده در بهشت‌زهرا ، این
امید را درمیان مستضعفان و اقشار
محروم و زحمتکش جامعه ما برانگیخت
که :
افق‌ها روشن‌ترند ، باید
مصممانه به پیش رفت .

همه‌جا زنده‌باد " مرگ بر امریکا "

از روز سیزدهم بهمن‌ماه تا آخرین
روز مراسم یعنی بیست‌ودوم بهمن‌ماه
مراسم برگزارشده عبارت بود از
تشکیل نمایشگاه‌هایی از دستاوردهای
انقلاب که کار بسیار ارزشمندی در
معرفی انقلاب و پیروزی‌های آن بود
گزاری مسابقات ورزشی متعدد با
م مشترک جام ۲۲ بهمن ، فستیوال
فیلم و تئاتر ، مراسمی برای نشان
دادن نقش مهم مساجد به عنوان
مراکز بسیج و تشکل توده‌های
زحمتکش در جریان تدارک پیروزی
انقلاب و حفظ انقلاب از گزند
توطئه‌های امریکا . نشان دادن
گوشه‌هایی از جنایت جنگ امریکایی
صدامی ، بازدید از آسایشگاه‌های
معلولین و اردوگاه‌های مهاجرین
جنگ تحمیلی صدام علیه ایران و
دیدار با خانواده‌های شهدا و...

آگاه‌ساختن مهمانان خارجی از
حقایق انقلاب ایران یکی دیگر از
برنامه‌ها بود . میهمانان خارجی
با رئیس مجلس دیدار کردند و
حجت‌الاسلام رفسنجانی در این
دیدار بر روی موضع
ضدامپریالیستی جمهوری اسلامی
ایران و مواضع وحدت‌طلبانه ایران با
دوستان ضدامپریالیست منطقه تاکید
کرد . برای مهمانان خارجی که از
آسایشگاه‌های وابسته به بنیاد شهید
دیدار کردند ، روحیه بالای معلولین
انقلاب که در یکی از کاخ‌های
سابق طاغوت بسر می‌برند ، بسیار
جالب بود .

در مورد فیلم‌ها وتئاترهایی که
برصحنه آورده شد ، ضمن اینکه باید
گفت که موضوع اصلی این فیلم‌ها
مبارزات قهرمانانه مردم ما در
سرنگون‌کردن طاغوت بود و مورد
استقبال مردم نیز قرار گرفت ، اما
مردم هنگامی شنیدند که آقای‌توکلی
سخنگوی دولت فیلم‌های
ضدامپریالیستی مربوط به مبارزات
قهرمانانه خلق‌های ویتنام ، کوبا
کامبوج و .... را که‌قرار بود روی
اکران سینماها آورده شود ، ممنوع
اعلام می‌کند ، بسیار متاسف و
متعجب شدند . هنوز هم روشن
نیست که به چه علت مردم باید از
کسب تجارب خلقهایی که قهرمانانه
پوزه شیطان بزرگ،امریکا را به خاک
مالیدند ، محروم بمانند ؟

علاوه بر مراسم فوق‌الذکر ، تشکیل
نمایشگاه بین‌المللی‌ونیز نمایشگاه‌های
مربوط به‌عکس‌های انقلاب‌و جبهه‌ها و
پوستر توسط وزارت ارشاد ؛ سپاه
جهاد و سایر نهادها و ادارات بر
شکوه روزهای جشن می‌افزود و عظمت
انقلابی را که می‌رود تا پیروزی‌های
بزرگتری بدست آورد ، به نمایش
می‌گذاشت بر بالای درگاه تمام
نمایشگاه‌ها نخستین جمله این بود :
مرگ بر امریکا .

درود بر شهیدان ، مرگ بر امریکا

مراسم " دهه فجر " از روز ۱۲
ن ، روز تاریخی "آمدن امام "
ز شد . اولین روز مراسم در

قانون ، مورد حمایت قرار گرفت

در صبح روز هیجدهم بهمن ،
گروهی از مردم برای حمایت از قانون
در مقابل مجلس شورای اسلامی گرد
آمدند . مردم شعار می‌دادند :
" مرگ بر امریکا " اجرای قانون
در وطن خواهیم ــ کیفر هر
قانون‌شکن خواهیم . " از اجرای
عدالت باید حمایت گردد ــ قانون
این جمهوری باید رعایت گردد .
این مراسم که اهمیت سیاسی
زیادی برای پیشرفت انقلاب داشت
با آتش‌زدن پرچم امریکا پایان گرفت

کار
ارگان سراسری سازمان فدائیان خلق ایران (اکثریت)
چهارشنبه بیست و هشتم بهمن ۱۳۶۰
سال سوم ــ شماره ۱۴۹ ــ صفحه ۲۷

با هر مذهبی علیه امریکا متحد شویم !

مراسم مشترک اقلیت‌های مذهبی به مناسبت دهه فجر ازروز یکشنبه ۹ بهمن‌ماه که با شرکت رهبران مذهبی اقلیت‌ها ووزیر ارشاد و نیز نمایندگان هم‌میهنان ارمنی ، آشوری کلیمی و زرتشتی در مجلس شورای اسلامی صورت گرفت ، از مراسم وحدت‌بخش و موثر " دهه فجر " بود در این مراسم پیام آقای هاشمی رفسنجانی رئیس مجلس شورای اسلامی خوانده شد و چندتن از نمایندگان اقلیت‌های مذهبی ، سخنرانی کردند . حجت‌الاسلام معادیخواه سخنرانی پرمضمونی کرد و در پایان سخنان خود گفت :

" همه ادیان لااقل می‌توانند در شعار مرگ بر امریکا مشترک باشند "

این مراسم با شعارهای درود بر خمینی ــ مرگ بر امریکا و درود بر شهیدان ــ استقلال ، آزادی جمهوری اسلامی ــ خاتمه یافت .

رزم مشترک برای درهم‌شکستن تجاوزات امریکا عامل وحدت نیروهای مسلح

برگزاری مراسم وحدت نیروهای مسلح در دانشگاه تهران وخواندن نماز وحدت در روز نوزدهم بهمن ماه از مراسم باشکوه و موثر دیگری بود که نشان می‌داد انقلاب در ارتش جمهوری اسلامی همچنان رو به گسترش است . در این مراسم ، پاسدار و ارتشی همصدا با یکدیگر فریاد زدند : " مرگ بر امریکا " و همقدم با همدیگر روی پرچم امریکا پای کوبیدند و رژه رفتند . آنها باتفنگ‌هایشان که رو به سوی مترسک‌های امریکا نشانه رفته‌بودند علامت پیروزی را ساختند و پیروزی‌های بزرگتر انقلاب را برامریکا نوید دادند .

صدا و سیمای جمهوری اسلامی ، تصویرگر عظمت انقلاب

صدا و سیمای جمهوری اسلامی نیز در طول دهه فجر ، در مقایسه با دوره‌های پیشین ، مجموعا چهره مثبتی از خود نشان دادند اجرای نمایشنامه‌های مربوط به دوران انقلاب انعکاس خاطرات مردم از روزهای انقلاب و فیلم‌های مستند دوران انقلاب فیلم‌های سینمایی متعدد که غالبا مضامین و سوژه‌های ضدامپریالیستی و مردمی داشتند ، پخش سرودهای اوائل انقلاب پخش کلیه مراسم دهه فجر و سخنرانی‌ها و تظاهرات و رژه‌ها و ... و از همه مهمتر ترتیب‌دادن یکسری مصاحبه‌ها با مسئولین طرازاول خط‌امام و جمهوری که در آگاه‌کردن توده‌های محروم نسبت به آماج‌های انقلاب بسیار موثر بود ، از برنامه‌های مثبت و فوق‌العاده رادیو و تلویزیون بود .

روز ۲۲ بهمن اوج نمایش قدرت خلق علیه امریکا

بانگ تکبیر شب ۲۲ بهمن که عین مرگ بر امریکا بود ، همه فضای میهن را سرشار کرد و پیشوازی بود برای نمایش عظیم قدرت خلق علیه امریکای جنایتکار که در صبح ۲۲ بهمن ، در میدان آزادی همه جهان شاهد آن بود ، تهران در صبح ۲۲ بهمن ، دریای خروشان خلق بود ، انبوه مردم در حالیکه مترسک‌های ریگان و عموسام را آتش می‌زدند با تصاویر امام در میدان آزادی و خیابان‌های اطراف گرد می‌آمدند . همه جا فریاد مقدس " مرگ برامریکا " بگوش می‌رسید و کاخ مستکبران جهان رامی‌لرزاند .

از پرشکوه‌ترین لحظات مراسم ۲۲ بهمن میدان آزادی ، رژه پاسداران نیروهای مسلح جمهوری اسلامی ، و به‌ویژه نیروهای ارتش ۲۰ میلیونی بسیج و نیروهای مردمی بود . رژه دانش‌آموزانی که قلم‌هایشان عین مسلسل‌هایی بود که قلب امریکا را نشانه گرفته است بر شکوه مراسم بسیار می‌افزود .

به هنگام نیمروز ، در اوج خروش خلق علیه امریکای جنایتکار ، پیام رهبر انقلاب به مناسبت سومین سالگرد انقلاب توسط حجت‌الاسلام سیداحمد خمینی خوانده شد .

در میان خروش " مرگ بر امریکا "ی مردم که با فریاد خمینی رهبر آذین می‌یافت پیام امام در فضای آزاد طنین انداخت :

• •
•

ایران دیگر جای تاخت و تارامریکا و دست‌نشاندگانش نیست .

* خواب‌های شیرینی که مخالفان داخلی و پشتوانه‌های خارجی آنان دیده بودند ، و رویاهای امیدبخشی که کاخ‌های طلایی برایشان بنا نموده بود یکی پس از دیگری با همت والای ملت عظیم‌الشان و جوانان برومند اسلام‌فرو ریخت .

* سرنوشت حسین اردنی همان سرنوشت شاه مخلوع با آن قدرت بزرگ شیطانی و پشتیبانی قدرت‌های بزرگ و کوچک خواهد بود و چنانچه سرنوشت صدام بخواست خداوند قادر همان است .

* ملت و دولت ایران نمی‌خواهند که به کشورهای اسلام‌صدمه و ضرری وارد شود ، بلکه می‌خواهند ... چپاولگران جهانخوار را از سلطه بر کشورهای اسلامی و مسلمانان و مستضعفان جهان باز دارند و دست چپاولگران و ستمکاران را قطع کنند .

* از جمله (نصرت خدا) اجرای عدالت اجتماعی در تمام دستگاههای قضایی و اجرایی در سراسر کشور و از جمله مهمات، رسیدگی سریع به پرونده‌های زندانیان و خصوصا آنان که جرمشان مادون جرم گروهکهای مفسدین و ملحدین اغتشاش‌گر است و رسیدگی به پرونده‌های‌کسانی که به عللی به تعویق افتاده است اولویت دارد .

* صدای مظلومیت ملت و جرائم قدرتمندان ستمگر را به اطلاع ملت‌ها و مظلومان جهان برسانند .

* باید بدانند که اکثر کسانی که علیه انقلاب سمپاشی می‌کنند از طبقاتی هستند که جلو استفاده‌های نامشروع آنان گرفته شده است ... والا طبقه محروم که اکثریت قاطع را تشکیل می‌دهند وفادار به اسلام و جمهوری اسلامی می‌باشند .

* ایجاد نظم و انضباط در حوزه‌ها که لازم است از حوزه علمیه قم شروع شود و بطور جدی و اساسی عمل شود البته این امر برای حفظ حوزه‌ها از ورود عناصر منحرف از جهت‌عقاید و اخلاق و اعمال،از اهم وظایف شرعی است .

* ملت و دولت جمهوری‌اسلامی ... صلح‌جویی و زندگانی مسالمت‌آمیز با تمام دولت‌ها وملت‌ها را طالب می‌باشندو... ازهمه‌کشورهاو ملت‌ها می‌خواهند که با هم متحد و یکصدا در مقابل تجاوزگران ــ هرکس که باشد قیام کنند و خود را از چنگ جهانخواران نجات دهند... با ملت و دولت ایران دست برادری دهند تا به اتفاق، اسرائیل غاصب را از کشورهای اسلامی و زمین‌های مغصوب بیرون رانیم .

* ملت با این خسارات هرچند بزرگ باشد از صحنه خارج نمی‌شود .

* مراتب تشکر و سپاس خود را متواضعانه تقدیم ملت بزرگوار متعهد ایران (می‌نمائیم) .

* استقامت کنیم و مشکلات را با استقبال و استقامت انقلابی رفع نمائیم .

* باحترام دهه فجر و بیست و دوم‌بهمن‌سالروز پیروزی ملت عظیم‌الشان از رئیس محترم‌دیوان عالی‌کشور می‌خواهم تا به عموم دادستان‌ها و قضات محترم ابلاغ کنند که علاوه بر اسامی تهیه‌شده برای آزادی در اسرع وقت ممکن و حداکثر تا دو ماه به پرونده‌ها رسیدگی نموده و لیست اسامی زندانیانی راکه به حسب شرع مقدس عفوشان مانعی ندارد تهیه و نزد اینجانب بفرستند . لازم است مسئولین امور در تهیه این لیست سخت‌گیری ننمایند و هرچه بیشتر کوشش نمایند تا زندانیان به مردم عزیز ما ملحق شده و همگام با آن راه انقلاب اسلامی را بپیمایند مقتضی است تاکید کنند تا در این امر مسامحه نشود .

پس از قرائت پیام امام ، رژه پاسداران ، کمیته‌ها و نیروهای بسیج مردمی ادامه یافت .

پس از پایان مراسم رژه یکی از اعضای خانواده شهدا سخنانی ایراد کرد . سخنران با تاکید خاطرنشان ساخت :

" اگر دقیقا به وظیفه‌مان که مبارزه با امریکای جنایتکار است عمل کنیم فرزندانمان شهید پیروزی را خواهند چشید "

معادیخواه ، وزیر ارشاد در سخنانی کوتاه از استقبال پرشور کم‌نظیر مردم تشکر کرد و مراسم " دهه فجر " را به درستی شکست بزرگ دستگاههای تبلیغاتی شیطان بزرگ ــ امریکا و ایادی آن توصیف کرد .

در پایان قطعنامه مراسم قرائت شد . در این قطعنامه ضمن اشاره به توطئه‌های امریکای جنایتکار علیه انقلاب و جمهوری اسلامی پیوند ناگسستنی مردم با امام خمینی و پشتیبانی از روحانیت مبارز مورد تاکید قرار گرفت .

در قطعنامه ،جنایات صدام اشغال بلندی‌های جولان از سوی اسرائیل صهیونیست محکوم شد و به رژیم‌های ارتجاعی منطقه در اجرای توطئه‌های امریکا برای براندازی جمهوری اسلامی ایران اخطار داده شد .

در قطعنامه از جمله آمده است .

" از مجلس شورای اسلامی نیز می‌خواهیم تا به منظور مبارزه با تروریسم و رفع محرومیت‌ها بجای مانده از رژیم طاغوتی هرچه سریع‌تر لوایح و طرح‌هایی را جهت رفع مشکلات اقتصادی مستضعفین و اقشار محروم جامعه به تصویب رساند و ما خواستار به‌اجرا درآمدن سریع برنامه‌های کوتاه‌مدت میان‌مدت و درازمدت اقتصادی از سوی دولت جمهوری اسلامی ایران هستیم "

مراسم با سرود زندگی‌ساز انقلاب به پایان رسید . با سرود:

مرگ بر امریکا !

www.iran-archive.com

کار
ارگان سراسری سازمان فدائیان خلق ایران (اکثریت)
چهارشنبه بیست و هشتم بهمن ۱۳۶۰
سال سوم ـ شماره ۱۴۹ ـ صفحه ۲۸

پیرامون مصاحبه رئیس دیوان عالی کشور

ما یك سازمان سیاسی هستیم

■ هیچ اکثریتی مسلح نیست و هیچ یک از ما اکثریتی‌ها در اقدام مسلحانه و خرابکارانه علیه جمهوری اسلامی ایران شرکت نداشته است و به همین دلیل هیچ یک‌از بازداشت‌شدگان وابسته به سازمان ما نه مسلح بوده‌اند ونه درعملیات‌خرابکارانه و ضدانقلابی شرکت‌داشته‌اند

■ با کمال تاسف تا امروز بارها شاهد بوده‌ایم که برخی دادگاه‌ها اعضاء و هواداران صدیق سازمان ما را که پیگیرانه از انقلاب و جمهوری اسلامی دفاع می‌کنند با برچسب اقلیتی بازداشت و حتی برای آنان احکامی کاملا" ناعادلانه صادر شده است . ما از مقامات قضایی مصرا" تقاضا می‌کنیم به این موارد نقض قانون رسیدگی کنند .

● رئیس دیوانعالی کشور ، حجت‌الاسلام موسوی اردبیلی در مصاحبه باروزنامه اطلاعات (شنبه هفدهم مهرماه ۱۳۶۰) در پاسخ بسئوال خبرنگار اطلاعات که پرسیده بود هواداران کدام گروهها را باید بگیرند" فرمنه گفت :

" گاهی کسی فعالیت سیاسی می‌کند تا او را می‌گیرند می‌گوید من جزء اکثریتی"ها هستم . . الان داریم . با اسلحه گرفتند مسلحانه در سر قرار گرفته‌اند می‌گوید من اکثریتی هستم ، اگر اکثریتی هستی در سر قرار چه می‌کردی ؟ چرا با سلاح چرا با نارنجک چرا با اسلحه کمری؟ . "

پاسخ رئیس دیوانعالی کشور به خبرنگار اطلاعات حاوی نکاتی است که توضیح پیرامون آن خالی از فایده نیست .

سازمان ما بارها تاکید کرده است که شرط مقدم دفاع پیگیر از انقلاب بزرگ مردم ایران به رهبری امام خمینی ، پای‌بندی به قانون اساسی و بدیرس

در صفحه۲۳

چهارمین سالگرد قیام تبریز گرامی باد

۲۹ بهمن چهارمین‌سالگرد قیام قهرمانانه مردم‌تبریز علیه رژیم امریکایی شاه و اربابان امریکایی آن فرارسید قیام تبریز نمونه‌ای بود از جانفشانی و حماسه‌آفرینی زحمتکشان شهر و روستا و این برپادارندگان و پاسداران حقیقی انقلاب . قیام تبریز نشان داد که انقلاب از آن زحمتکشان است . بر دوش‌آنان به پیش می‌رود ، به همت آنان پیروز می‌شود ، بر اثر پایمردی آنان‌در برابر توطئه‌های امپریالیسم و ضدانقلاب داخلی متحد آن پایدار می‌ماند و از حضورآنان در صحنه نیرو می‌گیرد و به پیش می‌تازد .

در آستانه سالگرد قیام تبریز بهترین قدردانی نسبت به مردم و بهترین گرامیداشت خاطره دهها شهید آن این است که این سخنان گرانقدر امام خمینی سرمشق قرار گرفته و بدان دقیقا عمل‌شود که :

" ملت صد در صد کار خودش را خوب انجام داد . . . حالا نوبت آقایان است که درمقابل این‌همه زحماتی که آنها کشیده‌اند و محبتی که آنها کردند و فداکاری که آنها کردند حالا نوبت آقایان است "

کمیته ایالتی آذربایجان سازمان ما ، بدین مناسبت اعلامیه‌ای داده است که متن آن دراین شماره از نظر خوانندگان گرامی می‌گذرد .

بقیه در صفحه ۲۵

وزیر امورخارجه در مجمع عمومی سازمان ملل

پشتیبانی پیگیر از دوستان دربرابر تجاوزات امپریالیسم

در صفحه۲۴

صفحاتی از تاریخ جنبش کارگری ایران

در صفحه۱۴

بیست و چهارمین کنگره حزب کمونیست فرانسه

تجلی انترناسیونالیسم پرولتری و مبارزه در راه صلح و سوسیالیسم

در صفحه۲۲

به مناسبت برگزاری دهمین کنگره فدراسیون سندیکایی جهانی در هاوانا

امروز، اتحادیه‌ها با نیروی عظیم‌شان درحل حادترین مسائل دوران تاثیر جدی دارند

در صفحه۲۲

تشکل‌های روستائی، مضمون وظایف و ترکیب طبقاتی آنها

در صفحه۱۰

در مقابل توطئه‌های امپریالیسم خبری از سوریه حمایت کنیم

● امپریالیسم خبری عملیات انقلابی گسترده اخیر دولت سوریه را که با کمک نیروهای مردمی و ترقیخواه علیه تروریست‌های باصطلاح مسلمان دو آتشه وابسته به جریان مشکوک اخوان‌المسلمین با موفقیت پیش برد ، وقیحانه تظاهرات مردم شهر " حما " بر ضد حکومت سوریه وانمود کرد . این یک توطئه تفرقه‌جویانه امپریالیسم خبری است . برای خنثی‌کردن این توطئه ، قاطعانه از اقدام انقلابی دولت سوریه در سرکوب قشریون اخوان‌المسلمین مرتبط با محافل جاسوسی امپریالیستی حمایت کنیم .

در صفحه۲۰

علی ساکی را از زندان خرم‌آباد آزاد کنید

در پی اقدامات مشتی که از سوی مقامات قضایی صورت گرفته است . محمد جودکی در خرم‌آباد آزاد شد . ولی متاسفانه علی ساکی یکی دیگر از اعضاء سازمان ما همچنان در بازداشت بسرمی‌برد . ما با ابراز نگرانی نسبت به ادامه بازداشت ایشان ، انتظار داریم با آزادی این مدافع پیگیر انقلاب گام دیگری در جهت استقرار قانون برداشته شود .

احمد معروض را از زندان مراغه آزاد کنید

مسئولین دادگاه انقلاب مراغه نیز طی اقدامی مسئولانه عده‌ای از هواداران ما را از زندان آزاد کردند . اما هنوز به برونده احمد معروض و یک تن دیگر از هواداران ما رسیدگی نشده است . یادآوری ناگهانی اخیررهبرانقلاب درضرورت رسیدگی عاجل به وضعیت بازداشت شدگان ، آزادی هرچه سریعتر آنها را خواستاریم .

www.iran-archive.com