در حمله مجدد موشکی صدام به دزفول ۲۴۰ خانه ویران، ۴۰ نفر شهید و ۲۲۰ نفر مجروح شدند

زیر ضربات سنگین رزمندگان اسلام در منطقه عملیاتی والفجر

تک دشمن با هلاکت ۲۰۰ صدامی درهم شکست

در صفحه ۴

عکس اختصاصی اطلاعات از بیشرمانه ترین جنایات تاریخ علیه مردم بیگناه و بیدفاع دزفول که همچنان با استقامت و پایداری خویش خواهان انجام حمله نهایی و سرنگونی صدام بعثی - صهیونیست از رزمندگان اسلام هستند. در صفحه ۴

اطلاعات

۱۸ صفحه

تکشماره ۲۰ ریال

شنبه ۳ اردیبهشت ۱۳۶۲ - ۹ رجب ۱۴۰۳ - شماره ۱۶۹۹۴

امروز در سراسر کشور عزای عمومی اعلام شد

در صفحه ۲

در دو دیدار جداگانه با حکام شرع هیاتهای هفت نفره واگذاری زمین

آیت‌الله العظمی منتظری و آیت‌الله مشکینی خواستار واگذاری اراضی موات به مستضعفین و روستائیان محروم شدند

● آیت‌الله العظمی منتظری از خدمات حکام شرع وستاد مرکزی احیاء اراضی تقدیر کردند صفحه ۲

● آیت‌الله مشکینی: شما (هیاتهای هفت نفره) هدف مقدسی دارید و باید در این راه قدم بردارید

تحلیل حجت‌الاسلام رفسنجانی از دستاوردهای نظامی، سیاسی، اقتصادی و فرهنگی جنگ تحمیلی در خطبه های نمازجمعه تهران

اسلام در ایجاد عدالت اجتماعی می خواهد پروبال قدرت غاصبانه ثروت را بشکند

مثل انقلاب ما در هیچ قطعه‌ای از تاریخ انقلاب های دنیا نمیتوانید یک تاریخ روحبخش و سازنده که انسان مقاوم تحویل بدهد پیدا کنید

● از لحاظ اقتصادی ما مثل فولاد آبدیده شدیم و از لحاظ فرهنگی ملت ما تبدیل به یک ملت فداکار شد

اسلام می‌خواهد به انسان با معیار، قدرت بدهد که اینها (مترفین) نتوانند در مراکز تصمیم‌گیری حکومت دخالت کنند

ما با طبقه برخورد نمی کنیم. ما می‌پذیریم ممکن است در طبقه کارگر هم انسانهای کم ارزشی وجود داشته باشند و ممکن هم هست در طبقه کارفرما هم انسانهای باشرف و دارای امتیازات واقعی انسانی وجود داشته باشد. منتهی طبع ثروت و پولداری این هست که کمتر می‌گذارد به این وادی خوبی بیفتد در صفحات ۱۷ و ۱۸

تمام انبیاء الهی با کارشکنی و مخالفت طبقه مستکبر روبرو شدند

توسط جنبش مجاهدین عراقی انجام شد

دو انفجار شدید در مرکز رادیو تلویزیون و نیروی هوایی رژیم عراق

در صفحه ۱۶

شرایط و ضوابط نقل و انتقال معلمان در مناطق بیستگانه تهران اعلام شد

جدول امتیازات فاصله و نیاز هریک از سه منطقه مورد تقاضا در اطلاعات امروز درصفحه ۱۵

گفتگو با وزیر فرهنگ و آموزش عالی پیرامون مشکلات نظام اداری در گذشته و حال

در صفحه ۱۲

اعتراف رژیم بغداد در به شهادت رساندن آیت‌الله صدر

درصفحه ۴

سخن روز

جوهر انقلاب فرهنگی

امروز سالروز شهادت نخستین سردار از سرداران ارتش اسلام پس از پیروزی انقلاب است. سالروز شهادت «قرنی». خاطره آن بزرگمرد را گرامی میداریم. و به آنچه همه این شهادتها مقدمه‌ای برای تحقق کامل آن است می‌پردازیم. «انقلاب فرهنگی». با همان مفهوم عمیق، گسترده و همه‌جانبه‌اش. آنها که در نخستین لحظات از بامداد پیروزی اسلام، به‌روی قرنی و پس از او به‌روی دیگران آتش گشودند نمونه‌های بارزی بودند از تربیت شدگان یک فرهنگ انحرافی. و به‌همان اندازه خطرناک. زیرا بنام اسلام آموزش می‌دادند و پرورش می‌یافتند. و چنین بود که جامعه ما تصمیم گرفت انقلاب را در لایه‌های عمیقتری از زندگی خویش رسوخ دهد و در فرهنگ خویش انقلابی عمیق پدید آرد.

ضرورتهایی از همین قبیل ایجاب میکرد که امام امت خود شخصاً مسئله انقلاب فرهنگی و فکری و مکتبی را مورد تاکید و تایید قرارداده و قاطعانه اعلام کنند که «باید انقلابی اساسی در تمام دانشگاه‌های سراسر ایران بوجود آید».

قطعاً یکی از بزرگترین رسالت‌های نظام حاکم بر دانشگاه این خواهد بود که به دانشجوی ما عمیقاً بشناساند و بفهماند که ما - ای اسلامی و فرهنگی و مکتبی و تاریخی و ایرانی - چکاره بوده‌ایم و چکاره‌ایم و کیستیم؟ بعبارت دیگر در عرصه علم و دانش و دین و اخلاق و هنر و بطور کلی مظاهر تفکر و خلاقیت انسان چه کرده‌ایم؟ منابع فرهنگی ما کدام است؟

امروز دانشجوی ما اگر در کلاس فلسفه است باید بداند فرهنگ پربار مادر وادی فلسفه چه کرده، چه شاهکارهایی پدید آورده و چه منابعی در اختیار ما گذارده است؟ دانشجو در اینمورد باید بداند که ما هم حرف داریم، بلکه حرفها داریم و بطریق اولی باید بداند حرف ما چه بوده و چیست؟ امروز اگر در کلاس درس دانشگاه یا در مجمع دانشگاهیان و روشنفکران، دانشجوی ما باز هم از ذکر نام حاج ملاهادی سبزواری و علامه طباطبایی و ملاصدرا و امثالهم و از طرح نظریات آنان ابا کرد و خجالت کشید، باید مطمئن باشیم که انقلاب فرهنگی در عمق دید و بینش بچه های ما صورت نگرفته و آنچه هست صورتی از انقلاب فرهنگی بوده است ولاغیر!

زمانی نه چندان دور در همین دانشگاهها را بخاطر داریم که دانشجوی مسلمان در کلاس درس جرئت نمی کرد و خجالت می‌کشید از چهره‌های برجسته و درخشان فرهنگ خودش حرفی بزند و نامی ببرد. تا جائی که سخنی راوتزی را وادعایی رامی‌شد باشاهد آوردن از دکارت و هگل و مارکس و کانت و امثالهم (باهر مکتبی که آنها داشته‌اند) به‌اثبات برسانی هرگز این شهامت و جسارت را نمی‌توانستی یافت که از ملاصدرا و ملاهادی و ملای روم و بالاخره ملاهای این فرهنگ و این مکتب شاهد بیاوری.

و این دقیقاً یعنی همان خودباختگی فکری و وابستگی عمیق فرهنگی و ضعیت معکوس آن نیز یعنی همان انقلاب فکری و فرهنگی. زیرا انقلاب فرهنگی و فکری فی-

درصفحه ۱۵

میلاد مسعود نهمین پیشوای شیعیان جهان حضرت محمد بن علی التقی - جواد الائمه - صلوات الله علیه العموم مسلمین و اهل ایمان تهنیت میگوئیم.

بانک ملی ایران

بسمه تعالی

آگهی انتخابات اتحادیه صنف سازندگان و فروشندگان پلاستیک و نایلون و ملامین

آ - ۱۱۰۸۶ در صفحه ۱۰

قابل توجه اعضای شرکت تعاونی وتهیه وتوزیع مصنوعات نفت و گاز سوز و الکتریکی

آ - ۱۷۳۴ بقیه در صفحه ۳

بسمه تعالی

اطلاعیه

جامعه داروسازان ایران

عطف به آگهی مندرج در روزنامه جمهوری اسلامی مورخ ۳۱ر۱ر۶۲ دایر به ثبت‌نام جهت برگزاری انتخابات اتحادیه داروخانه‌ها به اطلاع می‌رساند برابر قوانین پزشکی و داروئی، داروخانه‌ها از موسسات پزشکی هستند و امور آنها زیرنظر وزارت بهداری بوده، لذا تشکیل اتحادیه مورد قبول داروسازان کشور نمی‌باشد.

اطلاعیه

مرکز تهیه و توزیع قطعات و دستگاههای الکترونیک.

قابل توجه کلیه عینک‌سازان کشور

شرح در صفحه ۱۱

بسمه تعالی

سازمان صنایع ملی ایران

کارخانه لوله‌سازی شمال

آگهی فروش لوله و اتصالات

آ - ۱۷۱۰ شرح در صفحه ۵

سرور گرامی جناب آقای حاج محمود توسلی‌خواه و پسران محترم

درگذشت برادر گرامیتان حاج حیدر توسلی‌خواه را به جنابعالی و خانواده محترم شما تسلیت عرض نموده و خود را شریک این غم بزرگ میدانم.

رسول میرزاخانی

بسمه تعالی

اطلاعیه

موسسه اطلاعات بمنظور حمل و تحویل نشریات روزانه خود به نمایندگیهای شهرستان ها در مسیر های تعیین‌شده، شرکت‌های اتوبوس و مینی‌بوس‌رانی و دارندگان وسائط نقلیه فوق را دعوت به همکاری مینماید.

از داوطلبین خواهشمند است جهت کسب اطلاع بیشتر تا تاریخ ۱۵ر۲ر۶۲ بامور مالی موسسه اطلاعات (خیابان خیام - ساختمان اطلاعات) مراجعه فرمایند.

موسسه اطلاعات

بسمه تعالی

دانشگاه علم وصنعت ایران نیاز به ساختمانهای ده اطاقه به بالا بصورت اجاره دارد با تلفن ۳۰۰ ۷۹ تماس حاصل فرمائید.

بسمه تعالی

اطلاعیه ثبت‌نام دانشگاه اصفهان

آ - ۱۷۲۴ بقیه در صفحه ۵

انالله و انا الیه راجعون

امید است خداوند کریم به همه عزیزان خواهران و برادرانی که با محبت‌ها، دعاها، شرکت در مراسم اعلام تسلیت، موجبات شادی روح مرحومه مغفوره عصمت‌السادات نصری (نبوی) و تسلی خاطر بستگان ایشان را فراهم نموده‌اند اجر جزیل عنایت نموده، امام بزرگوار مان را در کنف حمایت امام زمان (عج) برای احیای اسلام و نجات محرومان پایدار بدارد.

سید احمد نصری - سید مرتضی نبوی

آ - ۱۱۱۰۹

اطلاعیه ثبت‌نام نهائی (انتخاب واحد) دانشجویان رشته زبان و ادبیات انگلیسی دانشکده ادبیات و علوم و علوم تربیتی دانشگاه شیراز

آ - ۱۷۱۵ بقیه در صفحه ۵

بسمه تعالی

ستاد شهید انقلاب اسلامی

سپاه پاسداران انقلاب اسلامی

مراسم بزرگداشت شهدای عملیات والفجر (۱) و شهدای دزفول ساعت ۴ الی ۶ بعدازظهر روز یکشنبه چهارم اردیبهشت ماه در مسجد امام خمینی (بازار) برگزار خواهد شد.

ستاد مرکزی سپاه پاسداران انقلاب اسلامی

بنیاد شهید انقلاب اسلامی

برادران محترم آقایان توسلی خواه و همدانی

با کمال تاسف درگذشت برادر گرامی مرحوم حاج حیدر توسلی خواه را تسلیت عرض نموده بقای عمر بازماندگان را از خدای بزرگ مسئلت داریم.

از طرف هیات صنف حداد و آهن فروش تهران - میرزاخانی

۴۴ در جستجوی راه از کلام امام

مستضعفین، مستکبرین

سخنان امام در دیدار با گروهی از طبقات مختلف مردم شهرستان سنندج - کیهان ۹ر۲ر۵۸

نه تنها کردستان خراب است، لرستان هم خراب است خوزستان هم خراب است، بلوچستان هم خراب است، خراسان هم خراب است، همه‌جا خراب است. این خرابه را کی باید آباد بکند. این خرابه را دولت به‌تنهایی می‌تواند آبادبکند؟ نه.... دولت‌چنین بودجه‌ای ندارد و نمی‌تواند، ملت هرقشرش به تنهایی می‌تواند؟ نه. باید همه ملت، همه‌باهم اجتماع کرده و با اتکای به خداوند و به قرآن کریم قیام بکنند و همه‌باهم تشریک مساعی بکنیم تااین خرابه‌ها را آباد بکنیم.. شما خیال نکنید که دولت به کردستان توجه ندارد، دولت نمی‌تواند، دولت نه اینکه نمی‌خواهد توجه بکند، میخواهد و شب و روز درکار هستند. من اطلاع دارم که شب و روز در زحمت هستند و می‌خواهند این خرابه‌را آباد کنند. لکن خرابی آنقدر است بدون اینکه مدتی بگذرد و مهلتی باشد کاری‌از پیش نمی‌رود، مع‌الوصف این‌مهلت راخائنین نمی‌دهند، کارخانه‌ها بایدراه بیفتند، چرخ مملکت به‌گردش بیفتدولی اینها نمی‌گذارند کارخانه کار بکند. کشاورزی باید راه بیفتد تااینکه مملکت آباد بشود، همین خائنین که تتمه رژیم سابق هستند و نوکران آمریکا و غیرآمریکا هستند از کشاورزی هم ممانعت می‌کنند. مدارس باید کار خود را ادامه بدهند مدارس راهم تعطیل می‌کنند شما هرچیزی راکه برای این مملکت فایده دارد و برای رفع گرفتاری اقشار این مملکت فایده دارد می‌بینید که عمال آمریکایی مانع از آن می‌شوند هرروزی به یک صورت مردم را بسیج می‌کنند و به خیابانها می‌کشانند.

شما برادر های ما گمان نکنید که به حال شما رسیدگی نمی‌شود ویا نمی‌خواهند رسیدگی بکنند. نمی‌توانند به این زودی درست بکنند. مشغول برنامه - ریزی هستند. مشغول مطالعه هستند مسائل باید بتدریج حل‌بشود. دیروزکه‌روز پنجشنبه بود آقای‌بازرگان آمدند اینجا نقشه‌هایی را راجع به رامسازی بیرون آوردند و نشان من دادند آنها می‌خواهند درسطح کل کشور راهسازی کنند و جاده درست کنند. راجع به کارگر مشغولند. کار درست کنند و کارگر را بکار بگمارند وقتی که کارگر بکار واداشته شد هم برای خودشان خوب است وهم برای مملکت لکن تمام اینها احتیاج به صبر انقلابی دارد، این را حمل نکنید به اینکه یک قشری را برقشر دیگر مقدم داشتیم، خدا می‌داند که اسلام و اینکه ما می‌خواهیم و همه‌ما تابع اسلامیم بین هیچ یک فرقی نمی‌گذارد. حقوق همه را ملاحظه می‌کند. مسلمین همه یک واحدند. مسلمین همه برادر هستند. اینکه یک طایفه از مسلمانها بر طایفه دیگر مقدم هستند غلط است. و این موضوع ابدا در کار نیست.

درصفحه ۱۵

قابل توجه کلیه کارگاههای تولید کولرهای روه‌یزی (پرتابل)

بقیه در صفحه ۷

آ - ۳۵۰

آیت‌الله‌العظمی منتظری و آیت‌الله مشکینی خواستار واگذاری اراضی موات به مستضعفین و روستائیان محروم شدند

قم ـ حکام شرع هیات های ۷ نفره واگذاری زمین سراسر کشور ، اعضاء کمیسیون زمین مجلس شورای اسلامی و حجت‌الاسلام فاضل هرندی نماینده حضرت آیت الله العظمی منتظری در ستاد مرکزی احیاء و واگذاری زمین و نیز اعضای هیات عالی بازسازی و تجدید نظر وزارت نفت ، به همراه حجت‌الاسلام مومنی شهمیرزادی پریروز در قم با فقیه عالیقدر حضرت آیت‌الله العظمی منتظری دیدار و گفتگو کردند .

در این دیدار حضرت آیت‌الله العظمی منتظری با اشاره به حمله احبر مزدوران بعثی ـ صهیونیستی صدام به شهر قهرمان‌پرور دزفول که منجر به شهادت و زخمی شدن گروهی از اهالی غیر نظامی این شهر شد ، با تاکید براین نکته که خداوند در تحولات اجتماعی هر کسی را به‌چیزی آزمایش میکند ، اظهار داشتند مردم مسلمان و قهرمان دزفول دراین جنگ تحمیلی که در حقیقت امتحان و آزمایشی بزرگ از طرف خداوند متعال برآنان بود بحمدالله تاکنون بشکل افتخارآمیزی عمل کرده‌اند، وبا اینکه بارها هدف جنایات و حملات موشکی صدام که در تاریخ جنگها کمترنظیر داشته قرار گرفته‌اند همچنان صابر ومحکم ایستادند . خداوند به آنان اجر عطا نماید و تمام‌شهدای عزیز آنان‌را باشهدای کربلا محشور فرماید .

حضرت آیت‌الله العظمی منتظری آنگاه ضمن تقدیر از خدمات حکام شرع هیات های ۷نفره وستاد مرکزی واگذاری واحیای اراضی اظهار داشتند : آقایان بکوشند حتی‌المقدور اراضی موات رابه افراد محروم و بدون زمین واگذارنمایند ، تا انشاءالله آنان با کمک های دولت ومسئولین مربوطه اراضی را احیا کرده وسطح تولیدات کشاورزی را بالا ببرند ، تاانشاءالله کشورمان به خودکفایی کامل برسد.

ایشان در این رابطه از دولت وقوه قضائیه‌خواستند بیش از پیش امکان احیای اینگونه اراضی‌را فراهم کرده ودر اختیار روستائیان‌محروم قرار دهند و موانعی را که احیاء در این رابطه وجود دارد ، بدور از کاغذبازیهای معمول از میان بردارند

● براساس همین گزارش همچنین سفرا و کاردارن جمهوری اسلامی ایران در کشور های آلمان ، اتریش واندونزی نیز پریروز بطور جداگانه در قم با حضرت آیت‌الله‌العظمی منتظری ملاقات کردند .

در این ملاقات حضرت آیت‌الله العظمی منتظری‌به آنان رهنمود های مهمی‌ارائه فرمودند .

دیدار با آیت‌الله‌مشکینی

حکام شرع هیاتهای هفت‌نفره واگذاری زمین ،همچنین عصر روز پنجشنبه در قم با حضرت آیت‌الله‌مشکینی‌دیدار کردند. در این‌دیدارگزارشی از عملکرد این هیات از بدو تشکیل تاکنون توسط یکی‌از نمایندگان حکام شرع‌به‌عرض آیت‌الله مشکینی رسید.

آنگاه حضرت آیت‌الله مشکینی ضمن تقدیراز حمایت آنان، اظهارداشتند:مسئولینی که شما دارید انجام میدهید، از مهمترین وظایف در جمهوری اسلامی است که باید عملی و پیاده شود و شما در راه تحقق یک هدف بسیار اصیل و مقدس که آرزوی اصلی اسلام‌و مسلمین بوده، و از آرمانهایی است که از قدیم‌الایام تو همه روحانیت و مسلمین بیدار بوده ، دارید قدم برمیدارید، و واقعا آرزوی دیرینه ما رهائی ملتی است که مدتها اسیر جنایتکاران بوده که برای نابودی کشاورزی و دامداری نقشه کشیدند تا بتوانند از این راه کشور را از لحاظ کشاورزی ، وابسته به خارج کنند.

آیت‌الله مشکینی در رابطه با اجرای اصول ٤٥ و ٤٩ قانون اساسی گفت: یکی از مهمترین مسائلی که موردنظر جمهوری اسلامی است و خداوند از همه انسانها خواسته است که زمین‌موات را آباد کنند. اراضی و ثروت‌های بی‌شمار درسراسر کشور دست نخورده در اختیار ما قرار گرفت و این همان انفال است و یکی از مصادیقش زمینهای عمومی است. اینهاهم طبق اصول قانون باید احیاء شود که این مورد، یکی از طرق‌موثر در رشد کشاورزی‌و دستیابی به خودکفایی است.

همچنین طبق اصل ٤٩ قانون اساسی اراضی و ثروت‌های ملی که از راه نامشروع در اختیار گروهی از مالکین قرار گرفته است، باید با رعایت عدالت بین‌نیازمندان واجدالشرایط تقسیم شود.

آیت‌الله مشکینی در پایان، ضمن تاکید مجدد در پیگیری فرمان حضرت آیت‌الله‌العظمی منتظری دراین‌زمینه،خواستار اقدام قاطع و قانونی دراین امر شد.

دیدار رئیس ستاد مشترک ارتش

گزارش رسیده همچنین حاکیست: تیمسار سرتیپ ظهیرنژاد رئیس ستاد مشترک ارتش جمهوری اسلامی ایران، عصر دیروز در قم‌با آیت‌الله مشکینی دیدار و گفتگو کرد. در این ملاقات ابتدا گزارشی از ارتش به اطلاع حضرت‌آیت‌الله‌مشکینی رسید و سپس ایشان‌درهمین رابطه رهنمودهای لازم را ارائه فرمودند.

● از سوی دیگر بیش از ۳۰۰ تن از دانشجویان‌مرکز آموزش صفر یک گادر و جمع کثیری از اعضای سپاه و بسیج سپاه‌پاسداران‌اراک، دانش‌آموزان شاهین‌شهر اصفهان، جهادسازندگی‌استان مرکز، برادران و خواهران دانش‌آموزدبیرستانهای‌همدان و جمع کثیری از مردم و خانواده‌های شهدای اردکان یزد صبح دیروز با آیت‌الله مشکینی ملاقات کردند که‌طی این ملاقات ، آیت‌الله‌مشکینی خطاب به آنان سخنانی ایراد کرد.

● همچنین هیات تحریریه مجله پیام انقلاب به اتفاق مسئول این مجله در قم، با آیت‌الله مشکینی دیدار و گفتگو کردند.

در این دیدار،ابتدامسئول مجله پیام انقلاب گزارشی از عملکرد این مجله از بدو تاسیس تاکنون ارائه داد.

آنگاه آیت‌الله مشکینی ضمن ارائه رهنمودهایی ، برلزوم انتشارمجله پیام‌انقلاب بزبانهای مختلف دنیا، تاکید کرد.

از سوی نخست‌وزیر

امروز در سراسر کشور عزای عمومی اعلام شد

مهندس میرحسین موسوی نخست‌وزیر جمهوری‌اسلامی ایران دیشب طی پیامی به مناسبت حمله وحشیانه موشکی‌رژیم‌بعثی‌صهیونیستی عراق به شهر مقاوم دزفول امروز (شنبه) را در سراسر کشور عزای عمومی اعلام کرد .

بسم‌الله الرحمن الرحیم.

دزفول قهرمان امشب به خون نشست ، زیرا که حماسه‌ای ۳۱ ماهه وانقلابی را در خود خلاصه کرده است . مظاهر نیمه عفن بشریت وقتی می‌خواهندفرط کینه خویش را نسبت به جوشش الهی این مردم‌ابراز کنند داغدار کردن دزفول این عزیزترین قطعه ازمیهن اسلامی را کافی تلقی می‌کنند . جلادان استعمار که در عراق برتخت لرزان‌قدرت تکیه زده‌اند از کشتار مردم بی‌دفاع این شهرچه‌منظوری دارند ؟ آیا چون اینک‌عمال داخلی ابرقدرتها ریشه کن شده‌اند ودیگرتوان‌آفریدن فاجعه‌ای که‌طعم‌شیرین‌تحی تازه را در کام ملت ما تلخ کنند ندارند خود این ماموریت‌رابه‌عهده گرفته‌اند؟ یا می‌خواهند با بخاک و خون کشیدن مسلمانان محروم نهایت اسلامیت و هواداری خود از خلق را به اجتماع وعاظ السلاطین که نام اسلامی و خلقی راغصب کرده است نشان دهند ؟ یا می‌خواهند فرط‌استیصال‌خود راظاهر کنند ؟ یا می‌خواهند طعم پاسخ دندان‌شکن یک ملت بزرگ را بچشند ؟ یامی خواهند خون تازه را در شریان های این مردم بازبجوش آورندوزوال‌خویش را نوید دهند ؟ یاتنها طبع خونریز خود را با این کشتار های مکرر ارضاء کنند ؟

دولت جمهوری اسلامی ایران اعلام می‌کند که وحشیگریهای رژیم بعث را بی‌جواب نخواهد گذارد . دولت جمهوری اسلامی به مردم دزفول قهرمان تسلیت می‌گوید . شهر هاسراسر کشور رابه همدردی با این مردم شهیدپرور دعوت می‌کندو فردا سوم اردیبهشت ٦٢ را بهمین مناسبت عزای عمومی اعلام می‌نماید .

میرحسین موسوی نخست‌وزیر جمهوری اسلامی ایران

نخست وزیر در دیدار وزیر و مسئولان وزارت بهداری :

وزارت بهداری بدون همکاری و نزدیکی باسیستم آموزش پزشکی، قادر به‌حل مشکلات نخواهد بود

★ وزیر و مسئولان وزارت بهداری با رئیس مجلس شورای اسلامی نیز دیدارکردند

آقای دکتر هادی منافی وزیر بهداری به‌اتفاق‌معاونین ومدیران کل اجرائی و مدیران عامل استانها در ادامه گردهمائی خود پریروز باآقای موسوی نخست‌وزیردیدار وگفتگو کردند .

در این ملاقات ابتدا آقای دکتر منافی گزارش مشروحی پیرامون فعالیت وزارت بهداری پس ازپیروزی انقلاب ، مداوای مجروحین جنگ تحمیلی . برنامه‌ریزی آینده این وزارتخانه برای تامین درمان عمومی وتعمیم بهداشت برای همه ، لزوم تشکیل شورای عالی‌بهداشت، کمبودهائی که در زمینه های مختلف بویژه‌وسیله‌نقلیه ومسکن برای پزشکانی که در نقاط محروم خدمت‌می‌کنند موجود است ، ارائه داد

سپس آقای موسوی ضمن اشاره به لزوم تامین بهداشت در جامعه گفت :

در درجه اول بایستی نسبت به مساله بهداشت و درمان، آگاهی گسترده‌ای بوجود آید تا پشتیبانی مردم رابخود جلب نماید . وی افزود : جهت‌گیری وزارت بهداری پس از پیروزی انقلاب ، بطورکلی نسبت به گذشته متفاوت می‌باشد . و متوجه مردم‌مستضعف‌ومنطقه محروم وروستا های کشور است .

لزوما باید این باور درمیان تمامی اقشاری که در وزارت بهداری به‌خدمت مشغول هستند ، گسترش یابد وبصورت ارزشی والا مطرح گردد .

نخست‌وزیر در بخش دیگری از سخنانش ضمن تاکیدبه برانگیختن حمایت مردم از هدف‌وزارت‌بهداری، به‌فداکاریهای مردم درروزهای پیروزی انقلاب برای کمک به‌مجروحین‌با اهداء خون وارائه لوازم پزشکی‌موردنیاز، اظهار داشت : مسئولین وزارت بهداری درسطوح‌مختلف می‌توانند با استفاده از این‌زمینه‌ی بسیارمناسب، کارهای مربوط به‌بهداشت ودرمان کشوررا به سامان برسانند ولازمه‌ی ایجاد چنین گرایش سالمی در جامعه ،انعکاس خط‌مشی وزارت بهداری در زمینه ارائه خدمت بیشتر به‌عموم مردم می‌باشد .

وی افزود : ما اگر درآینده بخواهیم به تنگناها درزمینه بهداشت درمان وآموزش پزشکی در کشور خاتمه دهیم ، بایستی بدانیم که وزارت بهداری بدون همکاری و نزدیکی باسیستم آموزش پزشکی قادر به حل این مشکل نخواهدبود . باید درپی روشهائی باشیم که سیستم آموزشی رابه سیستم درمانی موجود در کشور ،نزدیک نماید .

آقای موسوی در ادامه سخنانش به‌اهمیت‌بهداشت در جامعه ولزوم طرح گسترده این مسئله برای مردم، باتوجه به نقش عظیمی که در پیشگیری از امراض‌دارد، اشاره کرد وگفت : ما‌بایدبا استفاده از رسانه های گروهی ، ابعاد مختلف واثرات بهداشت را به‌مردم ببریم و دراین زمینه می‌توانیم با استفاده صحیح از وسائل تبلیغات بربسیاری از مشکلات ناشی ز کمبود امکانات درمانی ، ودرکنار آن ، تلاش‌بسیارط قت‌درسایر داشته باشیم تاخلاءهای ناشی‌از کمبودپزشک‌ومتخصصین فنی درمان رادرآینده برطرف نمائیم .

آقای موسوی در پایان ، از تلاش های بی‌شائبه پزشکان ، پرستاران وکلیه دست‌اندرکاران‌بیمارستان‌ها وامور درمانی که در امر مداوای مجروحین جنگ‌تحمیلی و رسیدگی به بیماران کشور ، فعالانه بخدمت اشتغال دارند ، قدردانی کرد و برای آنان ازروی موفقیت‌نمود،

دیدار وزیر ومسئولان وزارت بهداری با رئیس مجلس

وزیر و معاونین وزارت بهداری به اتفاق مدیران عامل سازمان‌های مناطق بهداری استان‌های‌سراسر کشور پس از شرکت در سمینار یک هفته‌ای بررسی مسائل بهداشتی ودرمانی عصر پریروز با آقای هاشمی‌رفسنجانی رئیس مجلس شورای اسلامی دیدار کردند . در این دیدار ابتدا دکترمنافی وزیر بهداری گزارشی ازنتایج سمینار ومشکلات پزشکان و مسائل مربوطه‌موزپزشکی را ارائه کرد . سپس آقای هاشمی رفسنجانی طی سخنانی ضمن تاکید براینکه شغل پزشکی ، امروزیکی از پول‌سازترین مشاغل است ، گفت : اگر یک‌پزشک بخواهد به‌تمامی تعهدات انسانی خود عمل کند ،هیچگاه آرامش نخواهد داشت و دائما درفکر سلامت مردم‌است. به‌همین دلیل باید از امکانات رفاهی برخوردار باشد تا اوقات فراغتش را دررفاه بسربه‌برد .

رئیس مجلس شورای اسلامی با اشاره به این مطلب که پزشکان همواره با ریزه‌کاریهای آفرینش الهی در وجود انسان آشنا میشوند ، گفت : پزشکان به‌سبب کاری که دارند ، طبعاباید بسیار الهی ومومن باشند . ما پزشک ملحدو مسکرخدا ، کمتر می‌بینیم . از پزشکمانمان توقع داریم که در عمل‌وزندگیشان حالت گذشت و فداکاری وانسان‌دوستی را بیش از دیگران داشته‌باشند . آقای هاشمی رفسنجانی خطاب به حاضرین گفت: یکی از کارهای مهمی که شما باید بکنید این است که دورهم جمع شوید ومسائل بنیادی را حل کنید ومطمئنا اگر شما به مجلس شورای اسلامی طرح‌بدهید ودرآن، خواسته هائی داشته باشید ، مجلس هم آن خواسته‌ها را تامین می‌کند . زیرا ما بایدبه کادر های علمی وفنی و متخصصین امور پزشکی و دیگر علوم، امتیاز بدهیم وبه‌دانشمندان‌وعلما احترام‌بیشتری‌بگذاریم.

البته اگر انسان بتواند به‌مقام‌والای انسانی برسد، دیگر امتیازات مادی راقبول نخواهد کرد .

رئیس مجلس شورای اسلامی در پایان سخنانش ضرورت افزایش جنبه علمی وفرهنگی انقلاب را مورد تاکید قرار داد وگفت : امیدواریم روزی برسد که ایران مرکز تحقیق و مرکز دانشمندان دنیای‌اسلام‌باشد وهرکس بخواهد تحقیق کند ، تهران رابرای‌کارخویش در اولویت قرار دهد .

رئیس‌مجلس در دیدار اعضای اتحادیه انجمن‌های اسلامی و گروههائی‌دیگر از شهریار و ورامین وسوادکوه وگیلان ومازندران‌وتکاب:

دنیافهمیده که‌جمهوری‌اسلامی‌ایران باهمه‌وجود میکوشد که‌از رفتن نفت بدریاجلوگیری کند

گروهی از اعضای اتحادیه انجمنهای اسلامی و مسئولان نهادهای انقلابی واعضای حزب جمهوری اسلامی شهریار و ورامین بهمراه جمعی از دانش‌آموزان سوادکوه و اعضای روابط عمومی سپاه پاسداران‌انقلاب اسلامی منطقه ۳ « گیلان و مازندران » همچنین گردان ضربت سپاه پاسداران انقلاب اسلامی تکاب روز پنجشنبه با آقای هاشمی رفسنجانی رئیس مجلس شورای اسلامی دیدار کردند .

دراین‌دیدار ، آقای هاشمی رفسنجانی به جنایت بی‌شرمانه صدامیان در حمله موشکی به شهرقهرمان‌پرور دزفول اشاره کرد و گفت :کسانی که به عراق چنین اسلحه‌هائی میدهند ودرعین حال ادعای صلح‌طلبی میکنند و میخواهند جمهوری اسلامی را بعنوان جنگ‌افروز معرفی نمایند ، چهره دنیا را زشت نشان داده‌اند وسکوت دنیا نیز بسیار مایه تاسف است .

رئیس مجلس به تلاش ایران برای جلوگیری از آلودگی بیشتر آبهای خلیج فارس اشاره کرد و گفت : در حالیکه دنیا فهمیده‌است جمهوری اسلامی باهمه وجود میکوشد که از رفتن نفت چاهها بدریا جلوگیری کند ، و میخواهد آب آشامیدنی رابه مردم ساکن کشورهای خلیج فارس برساند که آنها تشنه نباشند ، صدام با پول ، نفت ، راه وبندرهای این کشورها ، برای ادامه‌ی جنگ ، امکانات نظامی تهیه می‌کند ودرعین حال برای آنهاخطر می‌آفریند .

آقای هاشمی بااشاره به اینکه ادامه آلودگی آبهای خلیج فارس خطرات عظیمی برای کشورهای این منطقه خواهد داشت ، گفت : وقتی مسئولان این‌دولتها اینقدر شهامت ندارند که‌حرف درست بزنند ، ودوراز واقعیات‌عمل میکنند ، واقعا مایه تاسف است .

رئیس مجلس حمله موشکی عراق به دزفول رایک جنایت ضد انسانی خواند وبا اشاره به‌اینکه شوروی ، امریکا و فرانسه کشورهای سازنده این موشکها هستند ، این عمل ددمنشانه را نشانه ارتباط شدید ابرقدرتها دانست و گفت : ما میتوانیم توپها و خمپاره‌هائی که گلوله‌هایش را خودمان میسازیم ، شهربصره را ویران کنیم ، واگر این‌کاررابکنیم،عراق فلج میشود. ولی بخاطرمراعات شئون اسلامی و انسانی ، ونجابتما ، مردم بصره در امن و امان هستند . اما از آنجا که عراقیها این احساس را ندارند ، مردم آبادان درامان نیستند .

در حالیکه دنیا شاهد این تفاوت است ، و قدرت‌مارا هم می‌بیند ، ناجوانمردانه تبلیغات می‌کنند که‌ایران حاضر نیست صلح کند .

آخر ، این چه صلح و انسانیتی است ؟ با اینهمه آواره عراقی و آواره جنگی که در کشورمان داریم ، وبا وجود اینهمه مشکلات ، اجازه نمی‌دهیم که رزمندگان ما حتی یک گلوله بشهرهای عراق بزنند . مابا مردم عراق که دعوا نداریم و نمی‌خواهیم آنها را آواره کنیم . اما گویا دنیا گوش‌هایش را بسته است و خواهیم دید که حتی ضد انقلاب ومنافقین هم در مورد این جنایت چیزی نمی گویند و آن را تائید میکنند .اینها بنامکرد وملی‌گرائی دائما در حال مین‌گذاری و تخریب کردستان هستند .

آقای هاشمی رفسنجانی در پایان سخنانش گفت : چون جمهوری اسلامی با زور و استعمار و استثمار و تجاوز مخالف است ، واز محرومان حمایت میکند ، باید خفه شود . وچون صدام ضدانقلاب ، باید نوکرامریکا و استکبار جهانی باشد ، از سوی آنها حمایت میشود . و تاسف می‌نیست کدنبا اینقدر چهرمخود را پست وزشت نشان میدهد واز نفاق حمایت می‌کند .

اخبار کوتاه

دیدار با نخست‌وزیر

آقایان باغانی و هراتی نمایندگان مردم سبزوار در مجلس شورای اسلامی صبح پریروز با آقای میرحسین موسوی نخست وزیر دیدار وگفتگو کردند .

دیدار سفیر موریتانی با دکتر ولایتی

سفیر « موریتانی» در تهران پیش از ظهر پنجشنبه بادکتر علی اکبر ولایتی وزیر امور خارجه کشورمان دیدار و گفتگو کرد

در این ملاقات سفیرموریتانی ضمن ابلاغ احساسات‌دوستانه دولت و ملت موریتانی‌برهبر کبیر انقلاب اسلامی و ملت مسلمان ایران از گشایش سفارت جمهوری اسلامی‌ایران در « نواکشوت» (پایتخت موریتانی) اظهار خرسندی کرد . دکتر ولایتی در پاسخ ضمن اظهار تشکر گفت : مابه توسعه روابطو مناسبات‌خود با کشور مسلمان « موریتانی» علاقمندیم و اقدام به گشایش سفارت نیز نشانگر این اهمیت و علاقمندی است .

اطلاعیه وزارت فرهنگ و آموزش عالی

روابط عمومی وزارت‌فرهنگ و آموزش عالی اعلام کرد : داوطلبین شرکت کننده در آزمون سراسری سال جاری می‌توانند برای دریافت پاسخ سئوالات خود مستقیما با شماره تلفن های ۸۹٤۰۷۷ ـ ۸۹٤۱۲٤ ـ ۸۹۱۳۲۱ ـ ۸۹٤۳۹۵ و ٤۹٤۳۱۰ تماس حاصل کنند .

این وزارتخانه همچنین از کلیه داوطلبان شرکت‌درامتحان گزینش دانشجو برای دانشگاه ها و موسسات آموزش عالی در سال تحصیلی ٦۳ـ ۱۳٦۲ خواست جهت پرداخت وجه ثبت‌نام ودریافت دفترچه‌راهنما وتقاضانامه و پاکت ثبت نام منحصرا به شعب بانک ملی مراجعه نمایند .

دیدار وزیرراه‌وترابری با امام امت

آقای هادی نژاد حسینیان وزیرراه‌وترابری صبح‌پریروز با امام خمینی رهبر انقلاب‌و بنیانگزار جمهوری اسلامی ایران دیدار کرد و گزارشی از عملکرد این وزارتخانه را به اطلاع امام امت رساند .

سرپرست جدید موسسه استاندارد

طی حکمی از طرف‌مهندس سیدمصطفی‌هاشمی وزیرصنایع علی حکیم مطار به سمت سرپرست جدید موسسه استاندارد و تحقیقات صنعتی ایران منصوب شد .

انتصابات جدید

به گزارش دفتر روابط عمومی وزارت کشورازسوی حجت‌الاسلام ناطق‌نوری وزیر کشور انتصابات زیر انجام گرفت :

سید کاظم کاظمی به سمت معاون سیاسی و اداری استانداری سیستان و بلوچستان، علی توکلی‌به‌سمت معاون فرمانداری درمگز ، حسین لطفی شهربابکی‌به‌سمت سرپرست بخشداری مرکزی شهر بابک، علی صبحی‌به‌سمت بخشدار مرکزی میانه ، محمد رضا گیانی به سمت‌سرپرست بخشداری چمستان ،حبیب‌الله باقروند دیزج به‌سمت‌سرپرست بخشداری کاغذکنان.

دیدار با آیت‌ا..العظمی گلپایگانی

گروهی از دانشجویان آموزشگاه مرکز آموزش «صفریك» کادر،عصرپنجشنبه پس از زیارت مرقد مطهر حضرت معصومه «س» با حضرت آیت‌ا... العظمی گلپایگانی در قم دیدار کردند .

در این دیدار ، ابتدایکی از مسئولین دایره سیاسی ـ ایدئولوژیك نیروی زمینی ارتش‌جمهوری‌اسلامی‌ایران، گزارشی از کیفیت آموزش دانشجویان «صفریك» رابه اطلاع یشان رساند .

آنگاه‌حضرت آیت‌ا...العظمی گلپایگانی ضمن آرزوی پیروزی قوای اسلام در جنگ تحمیلی صدام علیه ایران ، گفت :

امیدوارم شر صدام وآن کسانیکه این شخص را مامور کرده‌اند وتاییدش‌می کنند ، ازسر مسلمین کوتاه شود و خداوند بدست با کفایت‌شمانتح رپیروزی‌نهائی را نصیب این‌ممنکت‌ودیگر ممالك اسلامی بفرماید .

تعطیل کلیه سینماها و تئاتر های کشور

روابط عمومی وزارت ارشاد اسلامی اعلام کردبعلت حمله وحشیانه مزدوران رژیم بعثی ـ صهیونیستی عراق به شهر قهرمان دزفول و پیرو اعلام عزای عمومی از سوی دولت جمهوری‌اسلامی ایران، امروز کلیه سینماها، تئاترها در سطح کشور تعطیل می ـ باشد .

برنامه‌امشب تلویزیون

شبکه اول

٤٥ـ۱٦ سرود جمهوری اسلامی ایران
٥۰ـ۱٦ اعلام برنامه‌ها
٥٥ـ۱٦ تلاوت آیات قرآن
۱۷ برنامه کودکان و نوجوانان
۱۸ اخبار ورزشی
۱۰ـ۱۸ اخبار استان و شهرستانها
۳۰ـ۱۸ خطبه‌های نمازجمعه‌قم
۱۹ اذان مغرب
۰٥ـ۱۹ ادامه خطبه‌های نماز جمعه قم
۳۰ـ۱۹ پویندگان
۳۰ـ۲۰ اخبار ایران وجهان
۳۰ـ۲۱ تلاوت (نمایشنامه‌ترغیب)

شبکه دوم

۱٥ـ۱۷ اعلام برنامه‌ها
۲۰ـ۱۷ تلاوت آیات قرآن
۳۰ـ۱۷ آموزش شیمی
۱۸ـ درس اخلاق
٤٥ـ۱۸ اخبار فرهنگی، هنری و اقتصادی
۱۹ اذان مغرب
۰٥ـ۱۹ فیلم مستند
۱٥ـ۱۹ کارگاه صنعت
٥۰ـ۱۹ سریال علمی (معمای بدن)
٤٥ـ۲۰ فیلم مستند
۲۱ برنامه‌ریزی
۳۰ـ۲۱ شناخت
۳۰ـ۲۲ اخبار ایران‌وجهان

نخست‌وزیر :

شما مردم‌عزیزدزفول‌باید بدانید که قلب همه ملت باشماست

آقای میر حسین موسوی نخست وزیر در پی اقدام جنایتکارانه دیروز رژیم صهیونیستی درمهاران شهر قهرمان پرور دزفول پیامی خطاب به‌ایثارگران مظلوم‌این شهر بدین شرح فرستاد :

بسم‌الله الرحمن الرحیم ـ سلام برمردم قهرمان دزفول، سلام بر دزفول ، سلام بر شهدای عزیز دزفول .

بازهم خبر داشتیم که صدام جنایاتی هولناک در حق شما مردم عزیز مرتکب شد . ولی صدام باید بداند با این جنایات و آدم کشی نمی‌تواند مانع سقوطش و مانع گسترش حرکت های انقلابی و اسلامی در داخل عراق بشود .صدام بایدبداند هیچ حکومت جبارانه‌ای‌باآدم کشی، با قتل ، خونریزی ، بامباران ، با موشک باران، بااتصال به‌ابرقدرتهانتوانسته است روی‌پای خودش‌بایستد وخودش را حفظ کند . هر اندازه دستان یک رژیم در خون مردم بیگناه‌آلوده می‌شود و بیشتر غوطه می‌خورد ، همان‌اندازه‌و همانقدر به سقوط خودش نزدیک می‌شود والان صدام در چنین مرحله‌ایست . شمامردم عزیز دزفول با مداکری ، ایستادگی‌و مقاومت‌دلیرانه‌تان درطول جنگ نشان دادیدکه در ماورای حساب های عادی قدرتهای بزرگ و نوکران آنها بسیار امور و مسائل فراتری هست که نمی تواند قابل محاسبه باشد . ویکی از آنها روحیه دلیرانه و معنویت عظیمی است که‌شما مردم دزفول به همه ملت ما وبه همه‌جهانیان نشان‌دادید. شما مردم عزیز باید بدانیدکه دل همه ملت با شما است و کسی در میان کشورمانیست که به یک نحوی در این مصیبت و این مشاری که برمردم دزفول واردآمدسهیم نباشد وچشمش رابه‌مقاومت دلیرانه شمامردم ندوخته‌باشد واحساس نکند ، آنچه راکه در این جبهه بزرگ صورت میگیرد سلوری است ازایمان همگانی ملت ما به حقانیت مبارزه‌ای که در پیش گرفته است به یقین جنگ با آمریکا ، ابرقدرتها واستکبار جهانی بدنبالش مشار و مصیبت هائی را دارد ولی سرانجامش مسلما منجر به باز شدن پنجره هائی به دنیائی تازه و دنیائی بازبرای انسانها خواهد شد که در آن فقط ، انسانها خدا را بپرستند و ارزشهای الهی حاکم باشد و در آن فقط ملت‌ها مستقل‌باشندو مرزندار ما باگردن و قامتی افراخته بتوانند درمقابل‌ستم بهکاریه بایستند و با دستان نیرومند خودشان قدمهای اصلی رادر جهت‌تحقق‌حکومت‌مستضعفان ودر جهت پیشرفتن به سوی حکومت مهدی(عج) بردارند.

من به شمامردم عزیزدرود میفرستم و یقین دارم که مقاومت شماصدامیان راعاجز خواهد کرد و آنها رابیش از پیش تحقیر خواهد کردو طبیعی‌است که‌دولت‌جمهوری اسلامی ایران‌و همه‌مسئولان در مورد این جنایات صدام ساکت نخواهند نشست و صدام باید بداند از جنگ سرنوشت محتومی که همه جنایت پیشگان دارند نمی ـ تواند بگریزد و ملت ما از زدن دو ضاره سیلی مهجره آمریکا و نوکرانش عاجز نیست و طبیعتا تقاص این همه جنایت را این رژیم باید باید پس بدهد .

والسلام علیکم

بیانیه‌ها و نظریه‌ها

حزب ـ جمعیت‌ها ـ سازمان‌ها و گروهها

اطلاعیه‌های مختلف مبنی بر محکوم نمودن رژیم بعثی صهیونیستی عراق

دربی حمله موشکی رژیم کافر صدام به‌دزفول‌قهرمان کمنجر به‌شهادت ومجروح شدن عده‌ای از برادران و خواهران دزفولی شد، از سوی اقشار مختلف تلگرامها و اطلاعیه‌هایی دایر برمحکوم کردن‌این عمل‌ناجوانمردانه ونبریک وتسلیت به‌امام امت ومردم شهیدپرور دزفول مخابره وانتشار یافت

بخش‌هائی ازاین اطلاعیه‌ها چنین است :

قسمتی از اطلاعیه سازمان دفاع‌ازنقلاب‌اسلامی (سریلانکا)

صدام باارتکاب چنین جنایت غیرانسانی ، تصور می‌کند که می‌تواند شکست‌های اخیر خودرا پرده‌پوشی نماید .

این اقدام صدام یکی‌از نتایج به‌اصطلاح کنفرانس اسلامی بغداد است کهتنها هدف آن محکوم کردن‌ایران وکشورهای مترقی چون سوریه ولیبی که در خط اول مبارزه باصهیونیست هستند، بود. همچنین در اطلاعیه سازمان دفاع از انقلاب اسلامی ایران وابسته‌به‌مسلمانان سریلانکا ،رژیم بعثی را بمناسبت آلوده کردن آب های خلیج فارس، مورد انتقاد قرار داده است .

بخشی از اطلاعیه انجمن اسلامی دانشجویان ایرانی در کراچی

خبر حمله ناجوانمردانه صدام صهیونیست به‌شهر قهرمان‌پرور دزفول که به‌جبران شکست‌های آمریکا در منطقه انجام گرفت، باردیگر قلب‌های تمامی انسان های آزادمرا بدرد آورد .

بی‌شک این خون‌های بناحق ریخته شده کاخ مستکبرین وستمگران را برسرشان خراب وپرچم حقرا درتمام جهان برافراشته خواهد کرد .

جمعیت هلال‌احمر جمهوری اسلامی ایران

ضمنا جمعیت هلال احمر جمهوری اسلامی‌ایران‌در بخشی ازاطلاعیه خود از سازمان‌های جهانی خواست تابه سکوت ننگین خویش خاتمه داده وبمنظورجلوگیری از گسترش چنین جنایاتی، رژیم بعثی صهیونیستی‌عراق را محکوم کنند .

● همچنین دراین رابطه ازسوی جامعه روحانیت مبارز تهران، بنیاد مهاجرین جنگ تحمیلی، وزارت‌ارشاد اسلامی، روابط عمومی سازمان هواپیمائی کشوری و روابط عمومی بنیاد ۱٥خرداد اطلاعیه‌هائی مبنی‌برمحکوم نمودن اعمال جنایتکارانه رژیم بعثی صهیونیستی صدام انتشار یافت .

●در همین رابطه انجمن اسلامی شهرکسرخه‌حصار کرج طی اطلاعیه‌ای جنایت‌دمشانه صدامیان کافر را که باعث بخاک وخون کشیده شدن مردم شهیدپرور دزفول شدبه‌حضرت امام خمینی مدظله‌العالی و مردم رزمنده‌همیشه درصحنه میهنمان تبریک وتسلیت گفته و اعلام کرد که مجلس ختمی بدین مناسبت یکشنبه (فردا) در شهرک مذکور برگزار می‌شود .

با امضای یادداشت‌تفاهم بین ایران و ترکیه :

حجم مبادلات ایران و ترکیه به‌سطح ۲/۵ میلیارد دلار افزایش یافت

مهندس بهزاد نبوی که سرپرستی هیاتی متشکل از سه‌تن از نمایندگان مجلس شورای اسلامی معاونین و کارشناسان وزارتخانه های مختلف را به ترکیه بعهده داشت دیشب پس‌از شش‌روز مذاکره‌و دیدار با مقامات رسمی این کشور و امضای یک یادداشت تفاهم در چند رشته تجاری صنعتی‌و امور ارتباطی و حمل‌ونقل به‌تهران بازگشت. وزیر صنایع سنگین در فرودگاه تهران در یک مصاحبه اختصاصی‌با خبرنگار خبرگزاری جمهوری اسلامی سفر خود به ترکیه را تشریح توصیف کرد و گفت: براساس یادداشت تفاهمی که ظهر دیروز در آنکارا بین جمهوری اسلامی ایران و ترکیه به امضاء رسید حجم مبادلات دو کشور از سطح تقریبی دومیلیارد دلار سال گذشته به سطح ۲٫٥میلیارد دلار در سال ۱۹۸۳ افزایش یافته استو طبق آن‌ترکیه اقلامی چون گندم، جو،گوشت، شکر، آهن‌آلات مورد نیاز صنایع ساختمانی، مواد اولیه صنایع نساجی، منسوجات، کودشیمیایی ، ماشین‌ابزار و حدود ده تا یازده‌هزار دستگاه تراکتور جان‌دیروسی فرگوسن به ایران صادر خواهدکرد. وی افزود: همچنین از موفقیتهای دیگر این یادداشت بین دو کشور میتوان موافقت های انجام شده در زمینه حمل‌ونقل وارتباطات را بین دوکشور نام برد که طبق آنها قرار است حجم انتقال کالا از ترکیه به ایران به میزان یک میلیون‌تن از طریق راه‌آهن افزایش یابد. قابل‌ذکر است که کامیون های ترکیه سال گذشته سه میلیون تن کالا های مورد نیاز کشورمان را از ترکیه به مراکز مصرف حمل نموده‌اند. وی افزود: همچنین توافق شده است که خطوط ارتباط تلفنی بین دوکشور نیز در سال‌جاری از معدود خطوط ترانزیتی کنونی به شانزده خط مستقیم افزایش یابد.

اطلاعیه دادستان کل کشور در رابطه با قاچاق فرش

در رابطه با قاچاق فرش ، از سوی دادستان کل کشور بخشنامه‌ای خطاب به کلیه ضابطین دادگستری و سایر ضابطین در سراسر کشور ، بدین شرح انتشار یافت :

بسم‌الله الرحمن الرحیم

چون مساله قاچاق فرش بطور جدی در بیت‌المال ودرآمد عمومی کشور اثر می‌گذارد ، از طرفی طبق مندرجات آئین‌نامه دادگاه‌ها و دادسرا های انقلاب رسیدگی به موارد مهم و عمده‌ی آن ، در صلاحیت دادسراها و دادگاه های انقلاب می‌باشد ، لذا قاچاق فرش که طبیعتا عمده است و آنچه طبق اعلام وزارت بازرگانی بصورت عمده اعلام شود باید در دادسراها ، دادگاههای مذکور رسیدگی شود ، بعلاوه دادسراها و دادگاه‌های مذکور مکلفند احکام خود را برابر قوانین مرتکبین قاچاق مصوب ۲۹ر۱۲ر۱۳۱۲ و اصلاحات‌بعدی صادر و به موقع‌اج

در حمله مجدد موشکی صدام به دزفول ۲۴۰ خانه ویران، ۴۰ نفر شهید و ۲۲۰ نفر مجروح شدند

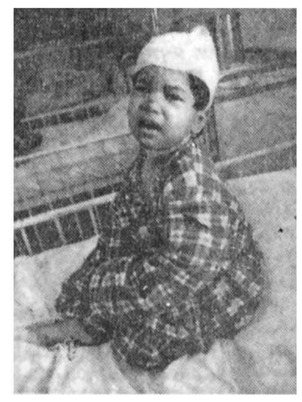

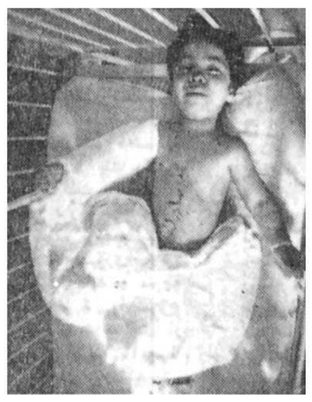

کودکان بگناه و معصوم دزفول نیز از گزند جنایات ددمنشانه صدام بعثی در امان نماندند و گروهی از آنها در تازه‌ترین جنایت صدام مزدور و صهیونیست به شهادت رسیده و یا مجروح شدند. عکس دو کودک مجروح دزفولی را در یکی از بیمارستانها نشان می‌دهد.

پیکرهای مطهر حماسه ـ آفرینان همیشه جاوید دزفول که در حمله جنایتکارانه موشکی صدام به شهادت رسیدند توسط انبوه امت حزب‌الله بسوی میعادگاه عاشقان الله تشییع می‌شود.

دیکتاتور بغداد ناتوان از مقابله با امواج نوظهور انقلاب اسلامی در عراق عاجز از رویارویی با رزمندگان اسلام در جبهه‌ها و درمانده در برابر اراده پولادین مسلمانان دزفول برای دومین بار در سه روز اخیر با اجازه دو ابر قدرت شرق و غرب مردم دزفول این قهرمانان تاریخ معاصر انقلاب اسلامی را به موشک بست و عصر دیروز با پرتاب سه موشک منطق مسکونی این شهر و دلاوران غیر نظامی دزفول را بخاک و خون کشید.

براساس گزارش خبرگزاری جمهوری اسلامی از دزفول این جنایت ساعت ۱۸٫۳۵ دقیقه دیروز در حالیکه مسلمانان شهر برای ادای فریضه نماز راهی مساجد بودند بوقوع پیوست و مناطق وسیعی منهدم شد، و گروه زیادی درزیر آوارها به شهادت رسیده و یا زخمی شده‌اند و تلاش برای خارج کردن مجروحین و اجساد مطهر شهدا از نخستین دقایق وقوع فاجعه آغاز شد.

آمار شهدا و مجروحین

شهدای این جنایت وحشیانه تا ساعت یک بامداد امروز به سی‌وهفت تن و مجروحین آن به ۲۱۰ تن رسید که مجروحین جهت مداوا به بیمارستان‌های مختلف دزفول انتقال یافته و تحت درمان قرار گرفتند.

خبرنگار خبرگزاری جمهوری اسلامی که از محل اصابت موشک‌های دوربرد متجاوزین بعثی صهیونیستی عراق دیدن کرده است گزارش داد، میزان خرابی ناشی از اصابت موشکها بحدی بوده که حفره‌هائی به عمق ۵ متر ایجاد شده است، از سوی دیگر تعداد منازل مسکونی و مغازه‌هائی که در جریان حمله موشکی دیروز متجاوزین بعثی تخریب و یا بکلی ویران شده است به ۲۰۰ واحد میرسد، این گزارش حاکیست اغلب شهدا را کودکانی بین سنین ۲ ماهه تا یازده ساله و نیز تعدادی زن تشکیل میدهد.

بنابر همین گزارش موشکهای دوربرد متجاوزین بعثی به مناطق پر جمعیت و مستضعف نشین دزفول اصابت کرده و ویرانیهای زیادی بهمراه داشته است. متعاقب این موشکها امت شهیدپرور دزفول بهمراه گروه‌های امداد به این محلها شتافته و بیاری مجروحین و خارج ساختن پیکرهای پاک شهدا از زیر آوار پرداختند.

درمیان شهدائی که از زیر ویرانه‌ها خارج شدند اعضاء دو خانواده ۶ نفره و ۸ نفره بچشم میخورد. آخرین گزارش خبرنگار خبرگزاری جمهوری اسلامی از دزفول حاکیست تلاش گروه های امداد برای خارج نمودن اجساد احتمالی از زیر ویرانه‌ها ادامه دارد و همزمان با آن گروهی از مردم مقاوم دزفول برای اهداء خون و کمک به مجروحین در برابر بیمارستانهای این شهر اجتماع کرده‌اند.

براساس همین گزارش گروه‌های مختلف مردم مقاوم و شهیدپرور دزفول که بلافاصله پس از حمله وحشیانه موشکی جنایتکاران بعثی برای نجات مصدومین و کمک به نیروهای امداد به محل های حادثه شتافته بودند با شعارهای مرگ بر امریکا، مرگ بر صدام و جنگ جنگ تا پیروزی یکبار دیگر تنفر و انزجار خود را از رژیم بعثی صهیونیستی عراق و استکبار جهانی ابراز داشتند.

آخرین آمار

بنابه آخرین گزارش رسیده در این حمله جنایتکارانه که چهل و هشتمین حمله موشکی عراق می‌باشد، بیش از ۲۴۰ خانه ومغازه تخریب شده است. حمله وحشیانه دیشب ساعت ۱۸ و ۳۵ دقیقه آغاز شد و ۳ موشک به مناطق مسکونی دزفول اصابت کرد.

طبق این گزارش تا بامداد امروز بیش از ۴۰ شهید و ۲۲۰ مجروح امر جنایت صدامیان در دزفول بوده است.

در حال حاضر ـ ساعت ۷ بامداد ـ تلاش نیرو های امدادگر و مردم قهرمان شهر برای خارج ساختن پیکر حماسه‌آفرینان دزفول از زیر خروارها خاک ادامه دارد.

اطلاعیه ستاد تبلیغات جنگ

بدنبال حمله موشکی عصر دیروز حکام بغداد به دزفول ستاد تبلیغات جنگ با انتشار اطلاعیه‌ای از تمام خبرنگاران خارجی دعوت کرد از این شهر دیدن کنند. متن اطلاعیه چنین است:

بسم‌الله الرحمن الرحیم. دزفول قهرمان دیروز صحنه کینه‌توری مجدد دیوانه‌ای شد که خوزمینه قابه‌ای او رنگ صلح را نخواهد دید. دزفول شهر همیشه سرافراز خوزستان در تاریخ انقلاب اسلامی، دیروز دوروز پس از حمله موشکی خونبار چهارشنبه جنگ افروزان عراقی بازهم شهیدانی تقدیم اسلام کرد. جنایت دیروز حکام بغداد زمانی رخداد که هنوز خون شهدای قطعه قطعه شده کودک و سالخورده این شهر در نتیجه اصابت موشک های پرتاب شده از فکه اشغالی ویا از داخل عراق بر دیوار های مخروبه وزیر آوار ویرانه های دزفول همچنان تازه بود، در تاریک وروشن غروب دیروز (جمعه) جنایت دیگری رخ داد و جنگ‌افروزان منطقه و دشمنان صلح و اسلام با پرتاب سه موشک به قصد قتل عام قهرمانان غیرنظامی و مقاوم دزفول مناطق مسکونی این شهر را هدف قرار دادند، فاجعه زمانی بوقوع می‌پیوندد که براساس ادعای بلندگو های تبلیغاتی دشمنان قسم‌خورده اسلام نیروهای متجاوز صدام خاک ایران اسلامی را ترک گفته و جنگ‌افروز بغداد، صاحب موشک های آدم‌سوز غربی وشرقی صلح‌طلب شده است.

ستاد تبلیغات جنگ با تاکید برلزوم رعایت اصل بی‌طرفی از خبرنگاران خارجی دعوت میکند برای بازدید از دزفول و گزارش حوادث چندروزه این شهر به ایران سفر کنند.

ستاد تبلیغات جنگ با یادآوری یکی از تعاریف روزنامه‌نگاری که خبرنگاران را وقایع‌نگار و تاریخ‌نگاران معاصر معرفی می‌کند از خبرنگاران خارجی که اجازه دارند اخبار وقایع را فقط آنطور که اتفاق افتاده ونه بیش وکم گزارش کنند و نیز تشکیلاتشان از قیود تحمیلی امپریالیزم خبری حتی کمی آزاد هستند و مستقلانه ابراز وجود و اظهارنظر می کنند دعوت می کند از جنایات تازه بعثیون بظاهر صلح‌طلب در دزفول دیدن کنند.

خبرنگارانی که اجازه دارند باوجود برباد رفتن منافع غرب در ایران وعلیرغم فشارها و ترغیب دلار های نفتی آل‌سعود قامین کننده مخارج جنگی و تبلیغاتی حکام ضد اسلام بغداد مطابق قواعد روزنامه‌نگاری عمل کنند می‌توانند با مراجعه سریع به سفارت‌خانه های جمهوری اسلامی ایران در تمامی جهان از ترتیبات سفرشان به ایران اسلامی آگاهی یابند ـ ستاد تبلیغات جنگ.

۴۷ حمله موشکی

بگزارش خبرگزاری جمهوری اسلامی درطول ۳۱ ماه جنگ تحمیلی رژیم بعثی صهیونیستی عراق با ۴۷ حمله موشکی به شهر مقاوم و قهرمان‌پرور دزفول بیش از ۵۶۰۰ واحد مسکونی ازجمله چندین مسجد بیمارستان، مدرسه، کودکستان و ده‌ها مرکز تجاری و عمومی این شهر را ویران کرده‌است.

در جریان آخرین حمله وحشیانه موشکی صدامیان به شهر مقاوم دزفول که در اواخر آذرماه سال گذشته انجام شد ۶۰ تن از مردم مسلمان و شهیدپرور دزفول شهید ۲۸۷ تن مجروح و ۱۲۵ واحد مسکونی ویران شد.

مراسم تشییع شهدا

پیکر های بخون‌آلوده گروهی از شهدای حمله موشکی روز (۳۱ر۱ر۶۲) صدامیان بشهر مقاوم دزفول بعدازظهر پریروز در میان فریاد های جنگ‌جنگ تا پیروزی هزاران تن از مردم دزفول تشییع شد.

بگزارش خبرنگاران خبرگزاری جمهوری اسلامی پیکر های شهدای این جنایت هولناک بردوش امت شهیدپرور دزفول و نیز گروه کثیری از اهالی خوزستان که برای ابراز همدردی و شرکت در این مراسم به دزفول عزیمت کرده بودند از محل مسجد جامع حمل و در گلزار شهدای دزفول بخاک سپرده شد.

این گزارش حاکیست همزمان با تشییع پیکرهای غرقه‌بخون شهدای حمله موشکی دزفول صدها تن از جوانان این شهر برای گرفتن انتقام خون شهدای این جنایت از صدامیان و رویاروئی با تجاوزگران بعثی آمادگی خود را برای عزیمت به جبهه‌های نبرد اعلام داشتند.

همچنین جمعی از اهالی دزفول که در مراسم تشییع جنازه این شهیدان شرکت داشتند در گفتگوئی با خبرنگاران ضمن درخواست از رزمندگان اسلام برای انهدام پایگاههای موشکی صدامیان از نیرو های اسلام خواستند تا برای گرفتن خون شهدای بیگناه حمله های موشکی صدامیان به دزفول تهاجم خود را بیش از پیش گسترش و تسریع دهند بنابراین گزارش درمیان شهدای دزفول یک کودک ۹ ماهه، ۱۶ زن و ۳ مرد دیده میشود. و اسامی ۲۰ تن از شهدای این فاجعه به این شرح است:

زری ابوطالب، مهری اهوالی، اعظم غفاری، مریم پاکرفتار، مهناز پاکرفتار، غلامرضا طاهربقال، مژگان گچساز، کنیز جهانگیروندی، افسانه سعادت‌زاده مجدی، امید بهادری، طفل ۹ ماهه، زری استادنادعلی، هما سعادت‌زاده‌مجدی، طوبی چراغچی، سهیلا بیدلی، آرزو گچساز، محمدرضا فتح‌اللهی، زهرا طاهربقال، مهین پاکرفتار، بتول طاهربقال و آمنه ندافه.

بازدید خبرنگاران خارجی از دزفول

اهواز ـ گروهی از خبرنگاران خارجی مقیم تهران بدعوت ستاد تبلیغات جنگ به منظور بازدید از آثار جنایت صدامیان در حمله موشکی به شهر دزفول بعدازظهر روز (۱ر۲ر۶۲) وارد این شهر شدند.

به گزارش خبرنگار خبرگزاری جمهوری اسلامی اینعده پس از ورود در مراسم تشییع جنازه گروهی از شهدای حمله موشکی صدامیان شرکت کردند، و سپس در محل اصابت موشکهای دوربرد صدامیان حضور یافتند که در این محل گروهی از اهالی مقاوم و شهید پرور دزفول با مشاهده خبرنگاران خارجی شعار جنگ جنگ تا پیروزی و مرگ بر آمریکا سردادند و از خبرنگاران خارجی خواستند تا نسبت به انعکاس جنایات وحشیانه و غیر انسانی رژیم بعثی صهیونیستی عراق به سراسر جهان اقدام کنند.

خبرنگاران خارجی پس از تهیه گزارش از محل اصابت موشک عازم یکی از بیمارستانهای دزفول که در آن گروهی از مجروحین این جنایت هولناک بستری بودند شدند و با چند تن از مجروحین به گفتگو پرداختند در اینجا مادری که از ناحیه پا و سر به شدت مجروح شده ضمن بازگوئی چگونگی اصابت موشک به منزل مسکونیش جنایت مزدوران بعثی را محکوم کرد و آنرا با ابتدائی‌ترین اصول حقوق بشر مغایر دانست این زن که درجریان حمله وحشیانه صدامیان سه کودک خردسالش مجروح و یک کودک ۹ ماهه‌اش را از دست داده است اظهار داشت: همسر من بیش از دوسال است در جبهه های نبرد حق علیه باطل شرکت دارد و بار ها به من گفته است که نیروهای اسلام علیرغم در تیررس بودن چند شهر مرزی عراق برای رعایت حال سکنه آن شهر ها از شلیک حتی یک گلوله به شهر خودداری کرده‌اند.

این زن دزفولی از خبرنگاران خارجی خواست تا جنایت صدامیان را برای ملل جهان بازگو نمایند، این گزارش حاکیست خبرنگاران خارجی بعد از ظهر روز (۱ر۲ر۶۲) پس از تهیه فیلم و گزارش و گفتگو با اهالی دزفول به تهران بازگشتند.

از سوی دیگر عصر روز (۱ر۲ر۶۲) آقای ناطق نوری وزیر کشور وارد دزفول شد و از آثار حمله موشکی صدامیان به شهر دزفول دیدن کرد.

تجاوزات جنایتکارانه و بی‌نظیر دیروز توسط صدام بعثی این مهره سرسپرده ابرقدرتها که نشانه عجز و ناتوانی ارتش مزدور بعثی در مقابله رویاروی با رزمندگان اسلام در جبهه‌ها می‌باشد، مورد بازدید خبرنگاران خارجی قرار می‌گیرد تا مقابل چشمان حقیقت‌جوی مردم جهان را به تماشای جنایات رژیم بعثی علیه ملت مسلمان ایران قرار دهند.

اعتراف رژیم بغداد در به‌شهادت رساندن آیت‌الله صدر

تهران ـ خبرگزاری جمهوری اسلامی: رژیم حاکم بربغداد وقیحانه به اعدام آیت‌الله سید محمد باقر صدر و خواهر مظلومه ایشان اعتراف کرد.

رادیو دولتی بغداد به‌لحاظ وحشت حزب ملحد بعث ودر راس آن صدام جنایتکار از متجلی‌شدن خشم توده های مسلمان عراق وعدم توانائی برای سرکوب همچون گذشته از پخش این خبر دربرنامه های به زبان عربی خود، خودداری کرد.

این رادیو در برنامه فارسی ساعت یازده روز (پنجشنبه) پس‌از اینکه به جمهوری اسلامی ایران اعتراض کرد که چرا اینهمه برای اعدام (شهادت) آیت‌الله صدر وخواهرشان دل میسوزاند بی‌شرمانه وبا اسائه ادب به مرحوم شهید صدر گفت: باقر صدر نه در خیابان ها ترور شد ونه زیر چرخ ماشین رفته و نه زنده است بلکه اویک خائن به وطن ویک مزدور بیگانه بود که به میهن خود عراق خیانت کرد و اعدام گشت.

ومشخص است که در فرهنگ لغات صدام ودروغ‌پردازان او واژه هائی چون خیانت ومزدوری چه مفهومی دارد و مسلمانان خصوصا مردم زجرکشیده وتحت ظلم عراق به خوبی میدانند که شهید آیت‌الله محمدباقر صدر تاچه‌حد عشق به اسلام وطبیعتا خدمت به‌توده‌ها در وجود او شعله‌ور بود و او را لحظه‌ای از فعالیت دراین‌باره بازنمیداشت. وآنهائی که حتی اگر تاقبل از این عمل وحشیانه رژیم بغداد نسبت به ماهیت صدام و حزب فاشیست اوبی اطلاع بودند با این جنایت صدام بخوبی متوجه شده‌اند که قاتل یک اندیشمند بزرگ اسلام و مولف کتبی همچون فلسفه ما واقتصاد ما و.... که از مراجع بزرگ اسلام است چگونه موجودی است.

یادآور میشود طی دو سالی که ازشهادت آیت‌الله صدر وخواهر مکرمه‌شان میگذرد رسانه های گروهی غرب حامی حکومت صدام همواره اظهارجمهوری اسلامی ایران مبنی‌بر شکنجه و اعدام این دو بزرگوار توسط جیره‌خواران صدام را یا مطرح نساختند یا در نهایت باواژه معمول در مورد جمهوری اسلامی ایران یعنی (ادعا میشود) نقل این واقعیت را همراه ساختند لیکن هرباره ادعای صدام رابه صورت قول صحیح مطرح و صدام ووابستگان اورا از این جنایت هولناک بری ساختند.

امابهرحال واقعیت هرچند برای همگان معلوم بود توسط خود عاملین قتل نیز مطرح شد، وبار دیگر چهره این مزدوران و دستگاه های تبلیغاتی جیره‌خوار رابرملا ساخت.

عکسها از محمود حاج محمدی خبرنگار عکاس اعزامی روزنامه اطلاعات به دزفول

زیر ضربات سنگین رزمندگان اسلام در منطقه عملیاتی والفجر

تک دشمن با هلاکت ۲۰۰ صدامی درهم شکست

ستاد مشترک ارتش جمهوری اسلامی ایران دراطلاعیه شماره هزارو دویست و نودوسه خود که شب گذشته صادر شد، اعلام کرد:

نتیجه تلاش و فداکاریهای ایثارگران جبهه های نبرد حق علیه باطل و چگونگی وضع جبهه های جنگ تحمیلی به آگاهی هموطنان عزیز و مسلمان میرسد.

پریروز نبرد و درگیریهای پراکنده و تبادل آتش توپخانه و سلاح های سنگین در اکثر جبهه های جنوبی کشور جریان داشت و رزمندگان پرتوان و ایثارگر اسلام با اجرای آتش های سنگین توپخانه و دیگر جنگ‌افزارها حرکات و فعالیت های مزدوران صدامی را بی‌اثر وضایعات و تلفاتی به آنان وارد آوردند بطوری که مزدوران بعثی عراق در ساعت یکو پانزده دقیقه بامداد پریروز در یکی از مناطق عملیاتی والفجر اقدام بحمله نمودند که سرافرازان اسلام با اجرای پاتک ضربه سنگینی به دشمن وارد و با در هم کوبیدن نیرو های مهاجم دشمن آنانرا به عقب‌رانده و ضایعات وتلفات قابل ملاحظه‌ای به آنان وارد آوردند.

همچنین در ساعت دو و پنجاه دقیقه روز یکم اردیبهشت ماه مزدوران متجاوز صدامی در منطقه شرهانی باحمایت آتش توپخانه قصد پیشروی و نفوذ به مواضع پدافندی رزمندگان ایثارگرما را داشتندکه ظفرمندان جان‌برکف اسلام بارشادت هرچه تمامتر و مقاومت دلاورانه و اجرای آتش سنگین توپخانه حرکت مزدوران صدامی راسدو بامتلاشی کردن نیرو های عراقی حدود ۲۰۰ نفر از آنان را بهلاکت رسانیده و آنانرا تارومار و مجبور به فرار کردند، کشته‌های دشمن همچنان در کانالهای منطقه بجای مانده است.

در تبادل آتش جبهه آبادان سلحشوران ژاندارمری با اجرای آتش متقابل برروی مواضع و یگانهای مزدوران صدامی بیش از هشت سنگر انفرادی و اجتماعی و پست دیده‌بانی دشمن را منهدم و با جلوگیری کردن از عملیات مهندسی و سنگرکنی نیرو های عراقی تعدادی ازنفراتشان را کشته و یا زخمی کردند.

در شبانه‌روز (۱ر۲ر۶۲) جنگ‌افروزان وجنایتکاران ددمنش صدامی شهر آبادان را زیر آتش سنگین توپخانه قرار دادند که حدود ۱۳ خانه ومغازه را ویران و ۶ تن از هموطنان عزیزمان را در این شهر شهید و مجروح کردند.

در جبهه های غرب کشور نیز تبادل آتش همچنان بین نیرو های پرتوان ما و مزدوران بعثی عراق جریان داشت و ضایعات وتلفات نیرو های عراقی انهدام یک کامیون و تعدادی سنگر جنگ‌افزار و نفرات و کشته‌شدن تعدادی از نفرات آنان بوده است.

در طول شبانه‌روز گذشته خلبانان جان‌برکف نیروی هوائی باقدامات تاکتیکی، یگانهای پدافند هوائی با اجرای آتشهای پدافندی تجاوزات هوائی مزدوران بعثی عراق‌را به مرز های غربی و جنوبی میهنمان دفع و خنثی‌کردند ـ ستاد مشترک ارتش جمهوری اسلامی ایران.

اقامهٔ نماز دشمن‌شکن جمعه در دزفول قهرمان

دزفول ـ نماز دشمن‌شکن جمعه در شهر مقاوم و شهیدپرور دزفول همچون هفته های قبل، باشرکت مردم همیشه در صحنه به امامت آیت‌الله قاضی برگزارشد.

به گزارش خبرگزاری جمهوری اسلامی، در این مراسم باشکوه که مردم مقاوم وایثارگر دزفول و گروهی از رزمندگان اسلام شرکت داشتند، ابتدا آقای فخرالدین حجازی نماینده مردم تهران در مجلس‌شورای اسلامی طی سخنانی، ضمن محکوم کردن حمله موشکی صدام آمریکایی به دزفول، بایادآوری پیروزی رزمندگان اسلام در جبهه های جنگ اظهار داشت: ما به مبارزه‌مان تاسرنگونی استکبار جهانی ادامه میدهیم.

آنگاه آیت‌الله قاضی در خطبه اول نماز، بانکوهش حمله موشکی مزدوران عراقی به شهر مقاوم وشهیدپرور دزفول افزود: صدام باید بداند با این حملات وحشیانه بهیچوجه کاری ازپیش نخواهدبرد، بلکه مردم مارا در رسیدن به‌هدف مصمم‌تر میکند.

امام جمعه دزفول در خطبه دوم، باشاره به‌جنایات صدام در بمباران حوزه های نفتی خلیج فارس که منجر به‌آلوده شدن آبهای خلیج فارس شده است، گفت: مامتعجبیم که چرا شیخ‌نشینها این جنایت وحشیانه صدام را محکوم ویا ازکمک کردن به‌او خودداری نمی کنند.

وی همچنین از اقدام جمهوری اسلامی ایران در رساندن آب به شیخ‌نشین‌ها تجلیل بعمل آورد.

۱۲ کیلومتر دیگر از محور مهاباد ـ پیرانشهر آزاد شد

ارومیه ـ رزمندگان پرتوان اسلام در ادامه عملیات پاکسازی مناطق آذربایجان غربی صبح پریروز طی یک عملیات هماهنگ دوازده کیلومتر دیگر از محور مهاباد پیرانشهر را از طریق منطقه «پسوه» آزاد ساخته وپنج روستا را از لوث وجود اشرار پاکسازی کردند.

به گزارش خبرگزاری جمهوری اسلامی رزمندگان پرقدرت اسلام متشکل از برادران جانبازارتشی و سلحشوران پاسدار طی این عملیات چند مقر اصلی ضد انقلابیون در روستاهای لیك بین، خورنج، کانی ملاحاجی غلده وکانی‌باغ را بتصرف خود درآوردند. برپایه این گزارش اهالی مسلمان و مستضعف روستاهای مذکور که از جور و ستم گروهک‌ها آزاد شده‌اند بگرمی از برادران سرباز استقبال کردند.

دراین عملیات تلفات سنگینی به‌ضد انقلابیون منزوی شده وارد آمده است.

قابل توجه اعضای شرکت تعاونی و تهیه و توزیع مصنوعات نفت و گازسوز و الکتریکی ...

بدینوسیله باطلاع کلیه اعضای شرکت تعاونی نفت سوز و گازسوز و الکتریکی میرساند که جهت دریافت سهمیه کولر های خودو عقد قرارداد، با در دست داشتن دفترچه عضویت به آدرس خیابان دکتر فاطمی، خیابان سوم، کوی مژده پلاک ۹ دفتر مرکزی کولرنسیم (شرکت تولیدی و صنعتی دیلمان) مراجعه فرمایند.

بدیهی است نوبت گزاری به‌ترتیب مراجعه انجام‌خواهد شد.

حداکثر زمان مراجعه جهت عقد قرارداد تاپایان اردیبهشت ماه ۱۳۶۲ خواهد بود.

لطفا جهت اطلاعات بیشتر با تلفن های ۶۵۱۵۳۲ ـ ۶۵۶۴۹۶ از ساعت ۱ الی ۵ بعد از ظهر تماس حاصل‌فرمایند.

آ ـ ۱۷۳۴

قابل توجه بازرگانان ومدیران صنایع

نظر به دارا بودن کادر مجرب و متخصص در فن صادرات و واردات کالا و طرح‌های صنعتی در داخل و خارج از کشور آمادگی خود را به مشارکت یا سرویس‌در موارد زیر اعلام میداریم.

۱ـ پروفرما برای کالا های آزادشده در مقابل صادرات

۲ـ تهیه پروژه و پیشنهاد ماشین آلات مربوط به‌طرح های صنعتی

۳ـ مواد اولیه و قطعات یدکی ماشین‌آلات درصنایع

شرکت ابریران تلفن ۲۴۸۶۶۳ ساعت ۱۴ الی ۱۹

آ ـ ۱۱۰۸۳

بسمه‌تعالی

آگهی مزایده

کارخانه نخ‌ریسی و نساجی خسروی خراسان

تعدادی از ماشین آلات نخریسی و نساجی در حال کار یااز رده خارج شده مانند حلاجی ـ کاردینگ‌فلایر ـ ماشین های بافندگی ـ همچنین اثاثیه‌ی چدنی و آهنی و غیره پیاده شده از ماشین‌آلات را از طریق مزایده بفروش میرساند. خریداران میتوانند برای بازدید روز های فرد هرهفته به کارخانه مراجعه و از ماشین های فوق بازدید به عمل‌آورده پیشنهادات خود رابانضمام ۵ درصد چک‌تضمین شده بانکی برای کلیه یا هریک از اقلام بنام شرکت نخریسی خسروی خراسان تا آخرین ساعات اداری روز ۲۴ اردیبهشت ۶۲ به دفتر کارخانه تسلیم و رسید دریافت دارند. پیشنهادات روز ۲۵ اردیبهشت ساعت ۱۰ صبح باحضور پیشنهاددهندگان باز و قرائت خواهد شد و حضور در جلسه مزایده آزاد است شرکت در رد یاقبول هریک از پیشنهادات مختاراست.

شرکت سهامی خسروی

آ ـ ۱۷۰۷

آیت‌الله مشکینی در خطبه‌های نماز جمعه قم

امیدوارم تدریس نهج‌البلاغه در قم هم زیادتر و هم رسمی بشود

قم ـ خبرنگار اطلاعات

نماز عبادی ـ سیاسی و دشمن شکن جمعه این‌هفته قم همچون هفته‌های گذشته با شرکت مدرسین ، فضلا و طلاب حوزه علمیه وهمچنین اقشار مختلف مردم همیشه در صحنه وحزب‌اللهی قم ، در میعادگاه همیشگی عاشقان الله ، دبیرستان امام صادق (ع) و خیابانهای اطراف به امامت آیت‌الله مشکینی ، امام جمعه قم ، برگزار شد .

سخنران پیش از خطبه‌ها حجت‌الاسلام شرعی یکی از اعضای جامعه مدرسین حوزه علمیه قم بود .

آیت‌الله مشکینی در خطبه اول نماز بحث هفته‌های گذشته خود را پیرامون اعتقادات انسانی دنبال کرد و اظهار داشت : انسان معتقداتی دارد منجمله اینکه برما اعتقا به وحی واجب است . که ما معتقد به وحی هستیم . در این رابطه سه‌جمله راعرض می‌کنم . یکمطلب اینکه ما آنچه که ازاحکام و برنامه عملی و حیاتی داریم همه را از پروردگار تلقی می‌کنیم و می‌گیریم . مطلب دوم اینکه آیا ما برنامه‌ای را که از خدا می‌گیریم و تلقی می‌کنیم به چه وسیله آن برنامه از خدا بما می‌رسد . می‌خواهیم بگوئیم به دو وسیله می‌رسد . بوسیله پیامبر باطن یعنی عقل و یکی بوسیله پیامبران خارج .

مطلب سوم اینکه کسیکه احکام الهی بیکی از این‌دو راه واین دو کانال به‌او رسیده‌باشد این شخص مسئول نسبت به‌آن‌احکام خواهد بود . واگر کسی به یکی از این دو راه احکام الهی به‌او نرسید ، از راه پیامبر باطن و از راه پیامبر خارج ، این فرد معذور است و پیش خداوند گناهکار نخواهد بود . وی همچنین گفت : انسان موجودی است مرکب . منتها ترکیبش از دو جنس‌متفاوت و معجون عجیب است . یکبخش ازانسان عبارت است از جسم مادی او که از نازلترین و بی‌ارزش‌ترین موجود این‌جهان‌تشکل‌پیدا کرده است وآن جسم او است که از لجن‌والای گندیده تشکل پیدا کرده و درست شده . برطبق آنچه که قرآن می‌گوید . جزء دیگر شریفترین و ارزش‌ترین و پاکترین و نورانی‌ترین جوهری است از عالم بالا که منسوب به‌الله است . یعنی روان و روح در این کالبد جسمی وارد شده و انسانی از او تشکیل‌شده است .

بنابراین انسان خود وجودش معجزه است و عجیب است . معجونی ، است که از نازل ترین شئی واز شریف‌ترین‌شئی‌مرکب شده و شده است بنام انسان .

امام‌جمعه قم در بخش دیگری از خطبه اول‌نماز گفت : ای فرشتگان من وقتی‌که در آدم از ان روح دروان وآن جوهر بسیار اعلای ملکوتی دمیدم‌نسبتش‌به من است . یعنی یك جوهری است که از آن خداست ومربوط به خداست .از آن جوهر در این بدن دمیده شده وانسان درست شده است . پس انسان مرکب‌است از جسم که بی‌ارزش‌بوده وتشکل پیدا کرده است و مرکب است از روح که بسیار با ارزش است.همچنانکه خداوند جهان جسم‌مارا دراین جهان حفظ می‌کند وتمام نیازهای این جسم را دراین جهان تامین می‌کند وتامین کرده است ، از خوراك ولباس وجهات دیگر ، بلکه جهان‌با این عظمت راکه شما می‌بینید ، تمام اینها ابزار ووسایل حیات‌جسمی شماست . تمام اینها برای‌این‌است که‌جسمتان در این دنیا زنده بماند . اینها غذای روح نیست . حال خدائی که برای یك جسم اینهمه جهان گسترده آفریده تا تامین نیازهای جسمی این بشر را بکند ، می‌شود پروردگار برای روح لطیفی که در این جسم ساکن است و او همنیاز به تربیت وترقی وتکامل دارد ، برای آن روح‌نیازها وغذاها و احتیاجات او را برآورده نکند ؟ابدا ، خداوند برای‌او هم‌احتیاجاتی قائل شده ، روح شما هم مثل جسم شما نیازهائی دارد . وان عبارت است از علوم ،معارف ، اخلاق،دانش،صفات‌فاضله صفات حسنه ،برنامه‌های الهی واجبات،محرمات،اعتقادات تمام اینها وسائل و ابزار ترقی و تکامل روح شماست بنابراین جسم شما به یك مشت ابزارنیاز داردوروح‌شما هم به ابزار دیگری نیازدارد .جهان تکوین‌مربوط‌به‌جسم و ادامه جسم است، اما جهان تشریع و آنچه که خداوند برنامه‌ها بنام دین برای انبیاء فرستاده تمام آن برنامه‌ها از آن روح است. و مربوط به تکامل و تعالی و ترقی روح. و آنچه که واجبات و محرمات پروردگار برای بشر ابلاغ میکندتمام آنهاابزار وسبب بقای روح است. بنابراین‌ما دورقم خوراک از خدا تحویل می‌گیریم .یک رقم خوراک برای جسممان و آن موجودات جهان است و یک خوراک معنوی برای روحمان و آن عبارت از شریعتی است که خداوند بوسیله پیامبران بما ابلاغ‌میکند. این‌نتیجه‌حرف اول ما که ماباید از طرف پروردگار همچنانکه برای جسممان نیازها راتلقی می‌کنیم و دریافت می‌کنیم، منتها به وسیله‌فرشته‌ها. خداهرچه‌که‌دراین‌دنیا خوراك غذا به شما می‌دهد به‌وسیله فرشته‌ها تامین می‌کند همانطور روحمان هم باید از طرف پروردگار غذای روحی تلقی کند. وآن احکام وبرنامه است . واز دوراه آن غذا های روحی را بمابیان می‌کند. اما از کجا این مطلب رامی‌گوئیم ، خودش در قرآن می‌فرماید . مردم دنیا وآخرت ازآن ماست . دنیا وآخرت ملك ماست‌وهدایت روح ، راهنمائی روح‌شما، غذاهای روحی شما، احکام و برنامه شما، اعتقادیات و اخلاقیات شما ، واجبات و محرمات شما، همه برعهده ماست . ما باید اینها را به شما بگوئیم وشما را راهنمائی کنیم . دو کانال‌بین‌ما و الله است. از یکی ازاین دوکانال ویا از هردو کانال ما احکام را از اودریافت می‌کنیم . یکی بوسیله عقلی که‌بماداده است . یکی بوسیله کتابهای‌آسمانی.خداوند دورقم پیغمبر ارسال فرموده . دورقم امام‌ارسال داشته. دورقم حجت دارد . یك پیغمبر عملتان است . هرانسانی یك پیامبر ویك امام مستقل دارد و آن بنام خرد است وشما احکام را بوسیله این پیغمبر دریافت می‌کنید . توجه کنید .کمشما دوتاپیغمبر دارید پیغمبر باطن‌عقلتان وپیغمبر خارج پیامبرتان . عقلتان منتهی پیغمبر قلیل الاحکام است ، قلیل‌العلم است و پیامبرخارج کثیرالعلم وعام‌العلم . نتیجه‌این می‌شود ازدوکانال احکام‌رادریافت می‌کنیم . خداوند از دوراه‌به ما ابلاغ کرده ومی کند. خدا برای هرانسانی امامی بروجود او آفریده بنام خرد. وپیامبری آفریده بنام عقل . وبراو وحی می‌کند وآن پیامبر از خدا مستقلاتی را فرامی‌گیرد . احکام واجب وحرامی را فرامی‌گیرد و برانسان ابلاغ‌می‌کند . هر حکمی که از این دوپیغمبر یایکی از این دو بکوشتان رسید مسئولیت آن حکم راپیدا می‌کنید واگر نرسید مسئولیتی نداریم .

خطبه دوم نماز

آیت‌الله مشکینی در خطبه دوم نماز با اشاره به ۱۳رجب ، سالروز ولاد امیرمومنان علی«ع» اظهار داشت : پروردگار این ولادت سرتاپاسعادت را برای همه مسلمین مبارك بفرماید و به میمنت این مولود بزرك و این شخص دوم عالم آفرینش خداوند ما را در جبهه های جنگمان چه در داخل علیه شیطان داخلی وچه در خارج علیه شیطانهای خارجی پیروز بفرماید . یکی از یادگارهای علی «ع» که ما رابنحو اجمال برشناخت عظمت شخصیت آن مرد عظیم‌الهی نسبتا موفق می‌کند، که بفهمیم تشخیص بدهیم ، کتاب نهج‌البلاغه‌اوست. این کتاب را مرحوم سیدرضی جمع کرده و البته در انتخاب خطبه‌ها و کلمات این کتاب شریف ایشان وثوق واطمینانش را مبتنی‌بر لفظ کرده ، یعنی هرروایتی از کتب وکلمات حضرت به‌او رسیده عباراتش را بسیار لطیف ومناسب مقام علی دیده گویا وثوق‌پیدا کرده‌است که‌این سخن از علی است وآنرا در کتابش درج کرده. بقدری عبارات نهج‌البلاغه رسا است‌که ظاهرش بسیار زیبا و باطنش بسیار پرمحتوی .

مرحوم سید رضی انتخاباتش از این راه بوده .این کتاب عمیق کتاب عظیمی است . و امید است انشاءالله ایرانیان ما نسبت به نهج‌البلاغه‌بیش از آنچه‌هستند‌آشنا شوند .وامید است انشاءالله تدریس کتاب نهج‌البلاغه درقم هم زیادتر ورسمی بشود . بلکه در همه کشورهای اسلامی این کتاب تدریس بشود تا مقام وعظمت علی «ع» معلوم بشود .

امام‌جمعه قم سپس خطاب به مسئولین اداری‌کشور گفت : آقای اداری که در دست تو بیت‌المال است . آقای ارتشی ، سپاهی ، بسیجی و سایر سرانی که در دستان بیت‌المال است ، بیت‌المال مسلمین را علی«ع» برای استفاده شخصی خود مصرف نمی‌کرد . شما هم در کشور اسلامی استفاده های شخصی‌نکنیدوسرمشقتان کار علی ابن‌ابی‌طالب باشد .

آیت‌الله مشکینی در بخش دیگری از خطبه دوم نماز به پنجم اردی‌بهشت سالروز شکست فلاکت‌بارطرح حمله مستقیم نظامی آمریکا به ایران در طبس اشاره کرد وگفت : آمریکای لعین از راه طبس به ایران‌حمله کرد . یك حمله‌ای انجام داد اما خداوند فقط خودش می‌دانست ، از ایرانیان گمان نمی‌کنم مگر اینکه‌یك ضد انقلابی در بین آنها بوده ومی‌دانستند، کسی‌نمی دانست‌که آمریکا ازراه طبس باچندین هلی‌کوپتر و طیاره ووسائل عجیبی که تهیه کرده بودند می‌خواست حمله کند و از تهران کسانی که گرفتار دست مسلمین بودند ، آنها را بگیرند وببرند . کسی اطلاع نداریم اما فقط خدا اطلاع داشت . خدا دید ما اطلاع نداریم اما با او رابطه داریم . خدا خودش رفت به جنگش و دفاع کرد . خداوند این ابرهه زمان را ، یعنی کارتر را با یك ابابیل های غیبی و باشن های صحرای طبس آنچنان سرکوب کرد و جواب داد که نودوچند میلیون ضرر داد و ۹نفر هم انسان کارآزموده کشته شد و برگشت ورفت . ایران کشوری است از آن ولی‌عصر این خانه خانه‌ولی‌عصر است دوست ودشمن می‌دانند که‌ایران از آن ولی‌عصراست.

امام جمعه قم در خاتمه خطبه دوم با اشاره به مسئله اعتیاد در کشور اظهار داشت : شنیده می‌شود به اینکه هر وقت دستگاه قضائی یکقدری شل بگیرد اعتیاد زیاد می‌شود .

آقایان چین در یک زمانی که انگلیس و افراد دیگر دنیا برآنها مسلط بودند تعجب می‌کردند که در چین یک میلیون معتاد است . الان نفوس چین از یک میلیارد گذشته است . آنوقت هفتصدمیلیون بودند . در میان هفتصد میلیون یک میلیون معتاد بود وهمه تعجب می کردند . می‌گویند الان یک میلیون در ایران معتاد داریم. وروزی صد میلیون خرج این معتادین می‌شود که سالی ۳۶٫۵ میلیارد خرج معتادین ایران می‌شود که‌اگر یک سال این پول را مصرف کنیم ۷۳ هزار واحد مسکونی دریکسال درست می‌شود وهمه اینها برای معتادین مصرف‌می‌شود . من از دستگاه قضائی ، ژاندارمری ، از پاسداران وسران کشور خواهش می‌کنم راجع به معتاد کاملا دقت کنند و فروگذاری نکنند واین مرگ را اجازه ورود به‌این مملکت ندهند .

دیدار با آیت‌الله‌العظمی منتظری

قم ـ جمعی اسلام حاج‌شیخ حجت‌الله قاسمی و حاج شیخ‌جعفر عالم نمایندگان حضرت آیت‌الله العظمی منتظری در دانشگاه اصفهان وتربیت‌معلم تهران و همچنین‌استاندار کردستان روز گذشته هرقبها فقیه عالیقدر حضرت آیت‌الله‌العظمی منتظری دیدار کرد مو گزارشی از حوزه خدمت خود را به استحضار ایشان رساندند.

سپس حضرت آیت‌الله‌العظمی منتظری در رابطه با کار هایی که در این حوزه‌ها باید انجام شود رهنمودهای لازم را ارائه فرمودند.

پیام خانواده های شهدا و ورزشکاران همدان به حضور آیت‌الله‌العظمی منتظری تقدیم‌شد

قم ـ دوچرخسوار ۴۸ ساله همدانی پس از ۲۰ساعت رکاب‌زدن پریروز وارد شهر قم شهر خون و قیام شد و پس از زیارت مرقد مطهر حضرت معصومه سلام‌الله علیها با حضرت آیت‌الله العظمی منتظری دیدار کرد و پیام خانواده شهدا ، جانبازان انقلاب اسلامی و ورزشکاران همدان را تقدیم ایشان نمود .

حسن دائمی دوچرخسوار ۴۸ ساله همدانی که‌پس از گذشتن از شهرهای ملایر ، اراک وپیمودن مسافت همدان ـ قم در مدت ۲۰ ساعت روز گذشته وارد این‌شهر شد در گفتگوئی کوتاه باخبرنگار خبرگزاری جمهوری اسلامی هدف از پیمودن این مسافت را زیارت مرقدحضرت معصومه سلام‌الله علیها و رساندن پیام خانواده شهدا ، اسرا و جانبازان جنگ تحمیلی ونیز ورزشکاران همدان به محضر آیت‌الله العظمی منتظری بیان کرد. دوچرخسوار همدانی همچنین از مسئولین سازمان تربیت بدنی‌شهرستان قم بمنظور فراهم نمودن امکانات وتسهیلات سفرش تقدیر و تشکر کرد .

رئیس شهربانی کل کشور در رشت :

پس از تصویب مجلس شورای اسلامی کلیه امور راهنمائی و رانندگی کشور در یك دفتر فنی متمرکز خواهد شد

رشت ـ سرهنگ صمیمی رئیس شهربانی کل کشور پس از ورودبه شهرستان رشت در دیدار با حجت‌الاسلام احسان‌بخش نماینده امام در استان گیلان وامام جمعه رشت ، سرهنگ رضا دانشمند را بعنوان رئیس شهربانی استان گیلان معرفی کرد . رئیس شهربانی کل‌کشور در گفتگوئی با خبرگزاری جمهوری اسلامی‌اعلام‌داشت: دراین‌سفر ضمن معرفی رئیس شهربانی جدید و دیدار باپرسنل شهربانی مسائل و مشکلات‌شهربانی‌های‌استان نیز مورد بررسی قرار خواهد گرفت .

سرهنگ صمیمی درخصوص‌تامین هرچه‌بیشترامنیت کشور گفت : جهت تحقق آرمان های جمهوری اسلامی با ادامه برنامه های گذشته وتوجه به‌لزوم هرچه بیشتر استفاده از همکاری مردم وتوجه‌به طرح عظیم‌مردم،یاری شهربانی در سطح کشور اقدامات گسترده‌ای را دردست برنامه دارد تا ضدانقلاب وگروهك های محارب نتوانند خللی در روند تکاملی انقلاب خونبار اسلامی امت شهیدپرور کشورمان وارد آورند . وی در زمینه مبارزه با موادمخدر و سوداگران مرك‌یادآور شد واحد های شهربانی جمهوری اسلامی با قاطعیت هرچه تمامتر جهت مبارزه با قاچاقچیان موادمخدر وسوداگران مرك با همکاری سازمان های ذیربط اقدامات ضربتی خاصی را تدوین وبه مرحله اجرا در خواهند آورد تا ریشه این سوداگران را از بین ببرد .

رئیس شهربانی های کل کشور در زمینه‌چگونگی ادامه کار راهنمائی و رانندگی در کشور گفت .کلیات طرح انتزاع راهنمائی ورانندگی در مجلس شورای اسلامی تحت بررسی قرار دارد که پس از تصویب‌نهائی کلیه امور راهنمائی ورانندگی کشور در یك دفتر فنی متمرکز خواهد شدکه خودمی‌تواند بهبودی‌درامرترافیك کشور بوجود آورد . وی در پایان ضمن قدردانی از امت مسلمان کشور و منطقه گیلان جهت همیاری باپرسنل شهربانی ، جلوگیری از جرائم وتخلفات‌وهمچنین‌مبارزه باضد انقلاب و گروهکها از آنان‌خواست‌همچون گذشته دست بدست هم درخط اصیل وروحانیت مبارز برای حفظ وحراست از خون شهیدان باپیداری و هوشیاری‌و مراقبت کامل دستاوردهای انقلاب اسلامی پاس‌دارند .

معاون نخست وزیر و رئیس سازمان محیط زیست :

اگر بیش از حد معینی نفت درسطح دریا جاری شود ترافیك کشتی‌ها موردتهدیدقرارمی‌گیرد

بوشهر ـ خبرنگار اطلاعات

بدنبال حمله موشکی صدام به چاههای نفت خلیج فارس ومتعاقب آن آتش سوزی در چاهها ونشت نفت به‌دریا وآلودگی محیط زیست منطقه ، صبح‌دیروزبرادر میرزاطاهری ، معاون نخست‌وزیر ورئیس سازمان‌حفاظت محیط زیست در رأس هیاتی متشکل از نمایندگان نخست‌وزیری ، فلات قاره ونیروی دریائی وارد بوشهر شد و در فرودگاه این شهرستان مورد استقبال سید احمدنصری استاندار بوشهر ، معاون عمرانی استانداری وتنی‌چند از مسئولان استان قرار گرفت .

برادر میرزا طاهری در فرودگاه بوشهر طی گفتگوی اختصاصی با خبرنگار اطلاعات در بندربوشهر پیرامون هدف از سفر خودبه بوشهر گفت : هدف ما بازدید نزدیك از میدان چاههای نفتی نوروز می‌باشد و می‌خواهیم که در کنار‌برادران در منطقه بوده باشیم و اینان احساس کنندکه همه مادرخدمت جمهوری‌اسلامی ایران هستیم . وکشور عراق هم باید بداند و متوجه باشد که اگر لازم دانستیم که خودمان کار را شروع کنیم از هیچ‌چیزترس وواهمه‌ای نداریم . تعدادی از کارشناسان ماآنجا هستند که در این زمینه بآنها مشورتهای لازم بعمل خواهد آمد. وی در مورد گسترش حملات مجدد موشکی عراق‌به‌روی چاههای نفت وپیامد ان گفت : عراق همیشه بفکر انجام یك سری عمال غیرانسانی است چه در دریا وچه در خشکی . زیرا در شب اجلاس (کنوانسیون کویت) نیز با کمال‌بیشرمی به‌سکوهای دیگر منطقه از جمله سروش وابادان حمله کرد که به‌فضل الهی خساراتی به‌آنها وارد نیامد، اصولا عراق مانند یك مریضی است که رست وپامی‌زند وبه حیال خود می‌خواهد صلح‌را تحمیل کند . درصورتیکه همانطور که مسئولان مملکتی بارها اعلام کرده‌اند .ما در موضع قبلی خود در مورد پایان دادن به جنك هستیم. ولی متاسفانه حسابهای غلطی که اربابان صدام از جمله امریکا می‌کرد که‌با حمله عراق به چاه های نفتی‌ایران ایران‌نیز به تلافی چاههای نفتی دیگر منطقه را مورد حمله قرار می‌دهد که باحمله ایران نیروهای خارجی وارد منطقه خواهند شد . در صورتی که دولت اسلامی ورسالت مکتب ما قصد حمله به دریا و ازبین بردن محیط زیست را ندارد و ما فقط در زمینه های دیگری باکشور عراق تا ازبین رفتن صدام ، به‌حول‌وقوه‌الهی مبارزه خواهیم کرد.

برادر میرزاطاهری در مورد تصمیم‌گیری نهائی اجلاس کنوانسیون نفت گفت : در این اجلاس به‌علت عدم‌تصمیم‌گیری‌به‌موقع عراق مبنی‌بر حضور کارشناسانش برای مهار چاههای نفت ما که مورد موافقت‌قرارنگرفت. نتیجه‌ای حاصل نشد والا در سایر موارد به نتیجه‌رسیده بودیم و اگر عراق‌می‌خواهد کارشناسانش زیرنظر کارشناسان مادوره ببینند مانعی نیست . ولی در کل که آنهانیروی اجرائی باشند ما موافق نیستیم .

وی در ادامه سخنانش‌درموردنشت‌بی‌حد نفت‌به‌دریا اظهار داشت : درحال حاضر روزی دوهزار بشکه نفت به‌مقدار نفت نشت شده‌به دریا اضافه می‌شود . ویکی از دوچاه که در حال سوختن بود نیز به سوخت ناقص درآمده ودر حال نشت می‌باشد . که کلا محیط‌زیست دریائی وحیات آبزیان ، جذرومد آب ، بستر دریا ، گیاهان آبزی وآنچه که در زنجیرهٔ محیط زیست قرار دارد مورد تهدید ونابودی قرار خواهد گرفت .و اگر واقعا بیش از حدمعینی در سطح دریا نفت جاری شود ترافیك وتردد کشتی‌ها مورد تهدید قرارمی‌گیرد . ونیز احتمال خسارات بعدی هم وجود دارد .وی در مورد اینکه ستاد های پیگیری محیط زیست‌درتهران وبوشهر به‌چه نتایجی دست یافته‌اند ، گفت : ستاد در تهران عملیات اصلی را انجام می دهد وستاد تشکیل شده در بوشهر که باهمکاری برادران ذیربط وبعضی ازبرادران متخصص محیط زیست استان های مجاور هماهنگ‌لازم رابعمل می‌آورند که اطلاعات و اخبار رابه تهران ارسال می‌نمایند . و تصمیمات لازم برروی آنها تاکنون گرفته شده است . در گزارشاتی که از سوی ستاد پیگیری‌در بوشهر ارسال شده است جنبه فنی دارد و برای ما مفید ومثبت بوده است .

برادر میرزاطاهری در پایان این گفتگو در مورد پاکسازی دریا وپایان عملیات گفت : بعضی از کشور های منطقه برای پاکسازی اعلام آمادگی کرده‌اند. که یك‌برنامه‌ریزی لازم نسبت به جمع‌آوری نفت در سطح دریا ترتیب داده خواهد شد . وخود کشورهای منطقه که آمادگی دارند این خطر را کاملا احساس کرده‌اند که‌می‌بایستی ابتدا چاه در حال نشت و۲چاه دیگر که‌در حال سوختن می‌باشد مهار وخاموش شودکه بعدعملیات پاکسازی شروع خواهد شد . البته در این زمینه‌درداخل کشورمان نیز باتوجه به کمبودهائی که وجود دارد و باروش هایی که در نظر خواهیم گرفت ، کمبودها را جبران خواهیم کرد .

دادستان کل کشور تاکید کرد ریشه اعتیاد باید از مرز ها قطع شود

تبریز ـ آیت‌الله صانعی دادستان کل کشور عصر پریروز وارد شهرستان تبریز شد ودر فرودگاه این شهر از سوی روحانیت مبارز ، استاندار ومقامات قضائی استان مورد استقبال قرار گرفت .

دادستان کل کشور در گفتگوئی با خبرگزاری جمهوری اسلامی در تبریز هدف از سفرش به این شهر را شرکت و گفتگو بامردم در مراسم نماز جمعه مردم‌تبریز ، ملاقات با آیت‌الله ملکوتی و بررسی مسائل و مشکلات قضائی استان و انتقال آنها به شورای عالی قضائی عنوان کرد و در مورد اقدامات انجام شده جهت ریشه‌کن کردن اعتیاد باتاکیدبراین که ریشه اعتیاد باید از مرزها قطع شود گفت : دراین جهت هم از سوی دولت وهم از سوی قوه قضائیه اقدامات موثری صورت گرفته و اخیرا نیز قوه قضائیه با صدور بخشنامه‌ای اقدام به مجازات معتادین ولگرد کرده ودر مناطقی که‌این بخشنامه اجرا شده شربخش بوده ومردم نیز رضایت دارند .

وی افزود : همچنین ترتیبی اتخاذ شده تابه وسیله رسانه‌های گروهی بخصوص صداو سیما برنامه‌ها و تبلیغات وسیعی جهت پیشگیری این‌بلای خانمانسوز انجام شود .

ضمنا شعبی از دادگاههای عالی کعبه حکم های‌اعدام رسیدگی می‌کنند به‌این امر اختصاص یافته تاضمن تسریع در رسیدگی به حکمها و با ایجاد هماهنگی بین دادگاههای انقلاب ودادگاه‌های عالی این خائنین بمجان ، شرف و حیثیت انسانها به مجازات برسند .

دادستان کل کشور در مورد رفع مشکل کمبود قاضی اظهار داشت : به‌این منظور به حمدالله بعد ازپیام های امام امت روحانیون مرتبا مراجعه و اعلام آمادگی می‌کنند وتعدادی نیز از لیسانسیه‌ها که آموزشهای لازم را گذرانیده‌اند بعنوان دادیار وقضات دادسراها پذیرفته خواهند شد .

این گزارش حاکیست که دادستان کل کشور پس از دیدار وگفتگو با آیت‌الله ملکوتی در سمینار دادستانهای انقلاب اسلامی و حکام شرع استانهای آذربایجان غربی ، شرقی وزنجان که‌از پریروز درتبریز تشکیل شده است شرکت کرد .

آیت‌الله مشکینی در دیدار با حکام شرع هیاتهای ۷ نفره واگذاری زمین:

به حکم قرآن و اسلام زمین های موات باید آباد شود بنابراین زمین های موات را در اختیار مستضعفین قرار دهید

قم ـ حکام شرع هیات های هفت‌نفره واگذاری‌زمین در سراسر کشور بعداز ظهر پریروز در قم با آیت‌الله مشکینی دیدار وگفتگو کردند . به گزارش خبرگزاری جمهوری اسلامی در این‌دیدار ابتدا گزارشی ازفعالیت های انجام شده توسط هیات های هفت‌نفرمازبدوتاسیس تاکنون ونیز مشکلات موجود ارائه شد . آنگاه‌آیت‌الله مشکینی ضمن تشریح وظایف و مسئولیت سنگین‌این هیاتها گفت : درگذشته ملت مابدست‌جنایتکاران‌اسیر بودند و ابرقدرتها مقدمات چیده بودند که کشاورزی و دامپروری مارانابود کنند بنحوی که ما را کاملاوابسته کرده بودند و همه چیز ما از خارج وارد میشد .وی افزود :به حکم قرآن و اسلام زمین های موات بایدآباد شود بنابراین زمین‌های‌موات‌رادراختیار مستضعفین قرار دهید وآنها همچنانکه خداوند متعال در قرآن کریم گفته است باید آن‌را آباد کنند. وی درپایان گفت : شما هدف بسیار مقدسی دارید وباید در این‌راه قدم‌بردارید.

همچنین هیئت تحریریه مجله پیام انقلاب به اتفاق مسئول این مجله صبح پریروز در قم باآیت‌الله‌مشکینی دیدار وگفتگو کردند .

به‌گزارش خبرگزاری جمهوری اسلامی در این دیدار ابتدا مسئول مجله پیام انقلاب گزارشی ازعملکرد این مجله ازبدو تاسیس تاکنون ارائه کرد .

آنگاه آیت‌الله مشکینی ضمن ارائه رهنمود هائی برلزوم انتشار مجله پیام انقلاب به زبانهای مختلف دنیا تاکید کرد .

بسمه‌تعالی

ماخواستار یك صنعت ملی و مستقل هستیم. (امام خمینی)

اطلاعیه

شرکت سهامی تولید و انتقال نیروی برق ایران (توانیر) بمنظور اطلاع صاحبان اراضی و املاک واقع در مسیر و حریم خط انتقال نیروی ۲۳۰ کیلو ولت قائم‌شهر ـ آمل وجلب توجه آنان باجرای مفاد مواد ۱۸و ۱۹ قانون سازمان برق ایران برابر ماده ۱۱ مصوبه شماره ۲۹۰۵۲ ـ ۸ر۱۰ر۴۷ ـ هیات وزیران در موردحریم خطوط هوائی انتقال و توزیع نیروی برق مبادرت به درج این آگهی مینماید :

بدین توضیح که قریبا عملیات احداث خط انتقال‌نیروی قائم‌شهر ـ آمل که از پست ۲۳۰ کیلوولت قائم‌شهر واقع در جاده کیاکلا آغاز و ضمن گذشتن از حوالی کارخانه نساجی ارتش و قریه آببندان و جاده طبرسی‌و جنوب درون کلا گاوزن محله و ناربوران ، منطقه خشک رود ، خوشرودبی و جاده مزرس راقطع نموده ونهایتا ضمن عبور از شهنه کلاوگرم رود به پست فشار قوی آمل واقع در کارخانه نساجی بابکان منتهی میگردد بشرح نقشه ترسیمی توسط پیمانکار شرکت توانیر به مرحله اجراء در خواهد آمد .

لذا مطابق مواد ۴و۵ تصویبنامه فوق‌الذکر از نظر حریم درجه یک بفاصله هفده متر از هر طرف مسیر خط اقدام به هرگونه عملیات ساختمانی و ایجاد تاسیسات مسکونی و دامداری یا باغ و درختکاری و انبارداری و در حد خارجی حریم درجه ۲ بفاصله چهل متر از محور خط فقط ایجاد تاسیسات ساختمانی اعم از مسکونی و صنعتی و مخازن سوخت تا هر ارتفاع ممنوع میباشد و رعایت حریم درجه دو در خارج از محدوده قانونی شهرها الزامی میباشد .

شرکت سهامی تولید وانتقال نیروی‌برق‌ایران (توانیر)

آدرس ـ تهران ـ میدان ونك ـ خیابان شهید عباسپور ـ شرکت توانیر

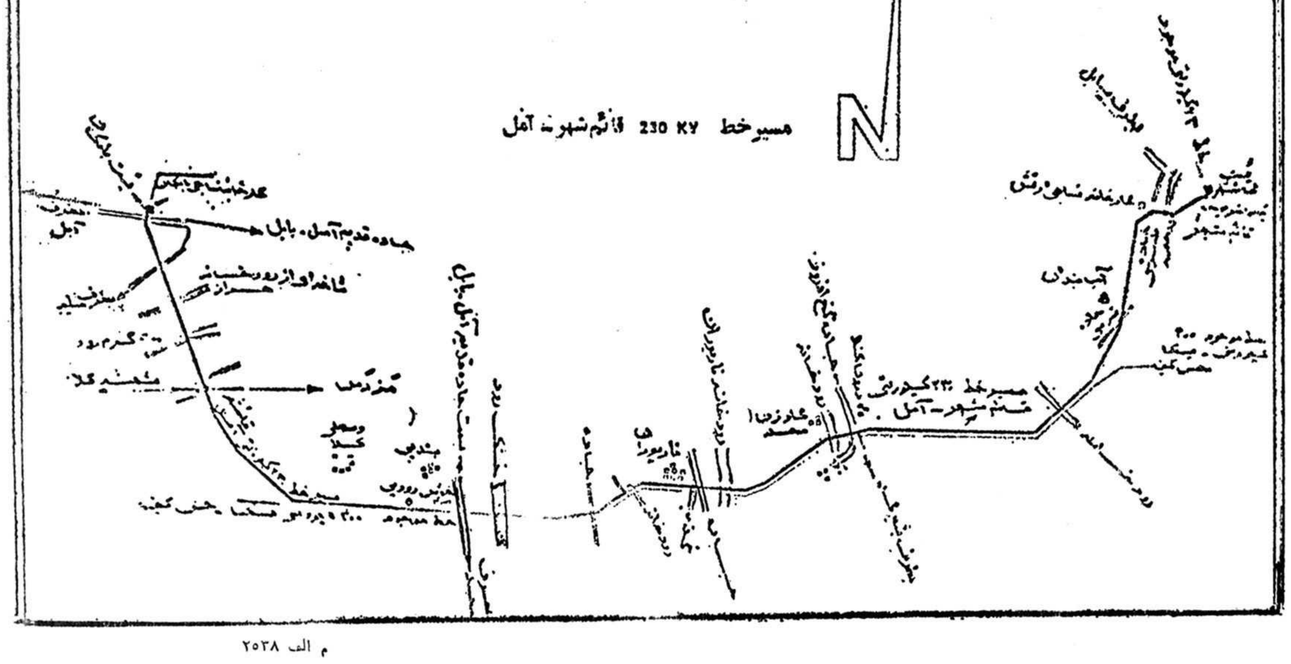

م الف ۲۵۳۸

جمهوری اسلامی ایران
وزارت نیرو

دعوت به همکاری

از فارغ التحصیلان مهندسی مکانیک

مرکز آموزش تخصصی برق وابسته به وزارت نیرو برای تکمیل کادر علمی خود تعدادی از فارغ التحصیلان لیسانس و به بالا در رشته مکانیک از دانشگاههای معتبر، درصورت دارا بودن شرایط زیر به همکاری دعوت می نماید :

۱ـ داشتن شرایط عمومی استخدامی دولت جمهوری اسلامی ایران

۲ـ وضعیت تحصیلی مناسب و قبولی در مصاحبه تخصصی

۳ـ علاقه به امور آموزشی

داوطلبان می توانند جهت تکمیل فرمهای لازم و کسب اطلاعات بیشتر به آدرس مرکز واقع در تهران ـ جاده ابعلی جاده راه ایران ابزار خیابان سازمان آب مرکز آموزش تخصصی برق مراجعه و یا با تلفن ۷۸۲۵۳۰ـ۴ داخلی ۲۳۰ تماس حاصل نمایند .

جمهوری اسلامی ایران
وزارت نیرو

دعوت به همکاری

از علاقمندان به تهیه فیلمهای آموزشی

مرکز آموزش تخصصی برق وابسته به وزارت نیرو برای تکمیل کادر واحد سمعی و بصری خود تعدادی از علاقمندان به تهیه فیلمهای آموزشی فیلمبرداری ویدئو و امور فنی مربوطه را درصورت دارا بودن شرایط عمومی استخدامی دولت جمهوری اسلامی ایران و استعداد و زمینه‌های مذکور بهمکاری دعوت مینماید .

علاقمندان مشخصات ، آدرس و شماره تلفن و سوابق کاری خود (اعم از سوابق مرتبط وغیره) را بانضمام مشخصات دو نفر که معرف داوطلب از نظر کیفیت کاری و دو نفر که معرف داوطلب از نظر خصوصیات اخلاقی باشند را به تهران صندوق پستی ۴۱٫۲۶۵۱ ارسال نمایند . داوطلبان برای کسب اطلاعات بیشتر با تلفن ۷۸۲۵۳۰ـ۴ داخلی ۲۳۶ و ۲۳۷ تماس حاصل نمایند .

آ ـ ۱۱۰۶۹

دنیای ورزش

شنبه‌ها منتشر میشود

گزارش
اطلاعات
شنبه ۳ اردیبهشت‌ماه ۱۳۶۲ ـ شماره ۱۶۹۹۴
صفحه ۵

بازنگری آثار تجاوز جنون‌آمیز صدام به حوزه‌های نفتی خلیج فارس (۱)

خلیج فارس، صحنهٔ بی‌سابقه‌ترین فاجعهٔ نفتی

میلیونها موجود آبزی که مهمترین منبع تغذیه ساکنین اطراف خلیج‌فارس است براثر نشت میلیونها بشکه نفت تباه و تلف شده‌اند

بزرگی لکه نفت حاصل ازانفجار چاههای نفت در خلیج فارس به اندازه‌مساحت‌کشور بلژیک‌است

مطبوعات ایتالیا : برای‌پاکسازی آبهای خلیج‌فارس از آلودگی‌نفت میلیارد ها لیر هزینه لازم است

در شرایطی که رژیم عراق‌خلیج فارس رادستخوش یك‌فاجعه‌عظیم کرده‌است تمامی جهان‌می‌بایست شاهد اعتراضات وسیع‌و پردامنه کشورهای خلیج‌فارس علیه تجاوزگران عراقی‌باشد. اماچنین نیست ، چرا ؟

مهار چاههای درحال فوران حدود ٦ ماه بطول خواهدانجامید

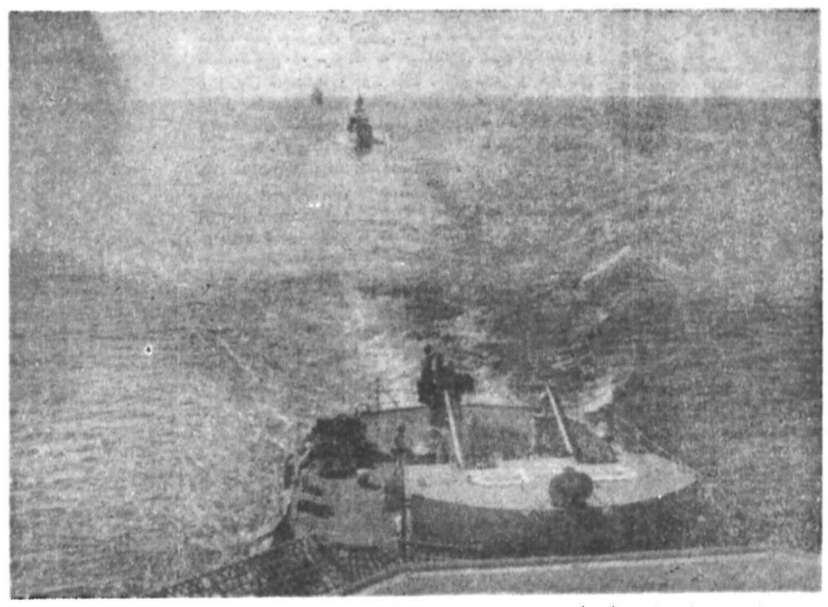

هنگامیکه حادثه دریائی «امیکو کادیس» سواحل دریای فرانسه را با جاری شدن ۲۲۳۱۳۱ تن نفت خام یك نفتکش لیبریائی دستخوش آلودگی می ساخت، مطبوعات غربی از کنار این حادثه به آسانی نگذشتند. حادثه ۱۷ مارس ۱۹۷۸ برای دولت فرانسه گران‌تر از آنچه مینمود تمام شد: چرا که صرفنظر از خسارات میلیاردها ریالی‌وارده، موج‌وبرانگر نارضایتی‌ها و اعتراضات مردم فرانسه را، که از آلوده شدن محیط زیست خود خشمناك بودند، به ویژه در منطقه «برست» برانگیخت.

در همان هنگام مطبوعات غربی پیرامون پیامدهای وخیم «امیکو کادیس» جنجالی برانگیختند که آن سرفصل تاپیدا بود.

گستره این جنجال چندان وسیع و پردامنه بود که کشور ما را نیز بدور از تاثیر نگذاشت: در آن هنگام «سازمان بنادر و کشتیرانی ایران» به انتشار جزوه‌ای همت کرد که عنوان آن چنین‌بود: «اگرحادثه امیکوکادیس در خلیج فارس اتفاق بیفتد...»

• سال بعد، فاجعه‌ای غیر قابل مقایسه با «امیکو کادیس» در خلیج فارس زبانه کشید. فاجعه‌ای که هر روز ابعادی پر دامنه‌دارتر به خود می گیرد.

گزارشی که در حاشیه همین واقعه از نظر خواهد گذشت، ادعانامه‌ای است علیه رژیم تجاوزگر عراق و نیز علیه امپریالیسم خبری که دربرابر فاجعه‌ای چنین بزرگ خاموش نشسته است.

قریب ۳ ماه پیش، (در ۷ بهمن (۱۳٦۱)، چاه نفت شماره ۳ «نوروز» درخلیج فارس بدنبال حمله موشکی رژیم تجاوزگر عراق به آتش کشیده شد. نخستین پیامد این تهاجم دیوانه‌وار، نشت روزی ۲هزار بشکه‌نفت در خلیج فارس بود.

دو ماه بعد در ۲۳ر۱ر٦۲ نیز بار دیگر مزدوران‌بعثی با پرتاب ۸ موشك چاههای نفت «اردشیر»و «سیروس» را به آتش کشیدند.

این هر دو فاجعه در کنار هم، خلیج فارس را چنان‌به آشوب آلودگی کشیده که اینك عرصه حیات‌برساکنین قدیم نشینهای منطقه نیز روز بروز تنگ‌تر و ابعاد حادثه برای آنان مخاطره آمیزتر میشود.

آتش در آبهای خلیج فارس

حادثه‌ای که آبهای‌خلیج فارس را به آتش کشید چگونه آغاز شد؟

از آنجا که با مساله‌ای حساس سرو کار داریم پاسخ‌لازم را ازخلال‌اظهارات مسئولین جمهوری اسلامی ایران بدست می دهیم:

مهندس اصغر ابراهیمی مدیر عامل شرکت نفت فلات قاره ایران چگونگی شروع واقعه را چنین اعلام داشته است: «چاه نفت شماره ۳ نوروز در تاریخ۷ بهمن ماه سال ٦۱ مورد حمله موشکی عراقی‌ها قرار گرفت» در پی این تجاوز رژیم کافر عراق «حدود۱۰ موشك به همان منطقه فرستاد که باعث‌آتش‌گرفتن ۲ سکو (که در یکی ۲چاه و در دیگری ٤ چاه وجود دارد) شد. در نتیجه درهر سکو دو چاه فوران کردکه روزی ۲ هزار بشکه نفت‌از این محل به داخل آبهای خلیج فارس وارد می شودو یکی از چاهها نیز دچار حریق شده است» (اطلاعات ۲۲ر۱ر٦۲)

رژیم فاشیستی‌وضدخدائی صدام اما به این نخستین تجاوز خود که در واقع تجاوز به حریم‌حیاتی‌ساکنین خلیج فارس و کلیه‌آبزیان منطقه است اکتفا نکرد و بزودی فاجعه دیگری‌آفرید.

ناخدا دکتر بهرام‌افضلی فرمانده نیروی دریائی جمهوری اسلامی ایران پیرامون فاجعه‌بعدی‌میگوید: «در حوالی ساعت ۲۳ وسی دقیقه روز ۲۳ر۱ر٦۲ رژیم متجاوز عراق با استفاده از آبهای داخلی کویت وتحت پوشش مسیر کشتیرانی‌آزاد اعلام شده در آن منطقه مبادرت به‌یك حمله‌موشکی دیگر به دو میدان نفتی اردشیر و سیروس کرد. جمعا ۸ موشك به طرف این دو میدان‌پرتاب شدکه از این تعداد دو موشك به چاههای اردشیر و ۳ موشك به چاههای سیروس‌اصابت کرد.» (اطلاعات ۲۷ر۱ر٦۲)

ضایعات ناشی ازفاجعه خلیج فارس

روزنامه اطلاعات پیرامون ضایعات ناشی از انفجار چاههای نفت ایران درحوزه خلیج فارس نوشته است : «هر روز که از تاریخ‌بمباران چاههای حوزه نفتی نوروز می‌گذرد، برحجم‌آلودگی‌های خلیج فارس افزوده شدهو خطرات ناشی از آن بسرعت افزایش می یابد. بطوری که کشورهای حوزه‌خلیج‌فارس بخصوص قطر وبحرین از نظر کمبود آب آشامیدنی‌در مضیقه قرار گرفته ومیلیونها موجود آبزی که مهمترین منبع تغذیه مردم این‌کشورها می باشند ازبین رفته‌اند.

در این رابطه مطبوعات ایتالیائی... نوشته‌اند: نفت از چاههای ایرانی‌کمبوسیله عراقیها بمباران شده‌همچنان خارج می شود وبسواحل قطر و بحرین رسیده‌است. بزرگی لکه نفت به اندازه مساحت کشور بلژیک است. لکه نفت موجود در خلیج فارس برای مدت ۳ الی ٤ سال خسارات زیادی ببار خواهد آورد و برای تصفیه آن هزینه زیادی لازم است. بنوشته روزنامه ینی دومیر چاپ ترکیه نفت نشت کرده از چاههای عمیق نوروز در خلیج فارس‌مسیر کشتی‌های نفتکش را مورد تهدید قرار داده است. در همین حال رونامه‌کویتی«القبس» پیش‌بینی می کند که تاروز٤شنبه آینده میزان نفت جاری‌شده در آبهای خلیج فارس‌به۱۳۲ هزار بشکه خواهد رسید » (اطلاعات ۲۲ر۱ر٦۲) .

پیرامون ضایعات نفتی خلیج فارس همچنین «مطبوعات ایتالیا نوشتند: برای پاکسازی آبهای خلیج فارس از آلودگی نفت میلیاردهالیر لازم است وطبیعتا رژیم‌عراق مسئول این آلودگی استو باید هزینه آنرا تامین کند. مطبوعات ایتالیا همچنین... نوشتند:به‌علت‌اینکه‌تاسیسات عربستان ازآب شیرین‌بدست آمده ازخلیج فارس استفاده می‌کنند در خطر فلج شدن قرار دارند که از آن جمله ۲۲ پالایشگاه، یازده‌کارخانه سیمان و ۲٦ تصفیه‌خانه آب شیرین‌کن است.» (صبح آزادگان ۳۰ر۱ر٦۲) .

درهمین‌حال‌مهندس‌ابراهیمی مدیر عامل شرکت نفت فلات قاره ایران گفته است : «اگر هر چه زودتر دراین زمینه اقدام نشود، با آتش سوزی‌چاههای‌دیگر وفوران نفت‌آنها، شاید روزانه‌حدود ۲۰ هزار بشکه نفت دیگر وارد آب دریا شود که در آن صورت آب دریا شعله آتش را خاموش خواهد کرد و میزان ۲۰ هزار بشکه‌نشت نفت در روز ، به کل نشت نفت اضافه خواهد شد .» (اطلاعات ۲۷ر۱ر٦۲)

در این صورت اگر قیمت هر بشکه نفت را همان ۲۹ دلار تثبیتی اوپك در نظر گیریم در هر روز معادل۵۸۰ هزار دلار نفت ایران درکام خلیج فارس نابود خواهدشد. اما بااینحال ضرروزیان‌ناشی از انفجار چاه های نفت ، حداقل برای ساکنین‌شیخ‌نشین های اطراف خلیج فارس‌کمتر از زیانی که به جمهوری اسلامی ایران وارد می شود نیست .

چرا که از یکدو شیخ نفتی که گفته شده قطر آن بسیار زیاد است ، کلیه‌آبزیان منطقه را قتل عام کرده است و از سوی دیگر دستگاه های آب شیرین کن‌کشور های‌خلیج فارس را از کار انداخته‌است. باید در نظر داشت که بخش عظیمی از مردم مستضعف‌نشیخ نشین ها ، برغم ثروت های افسانه‌ای ناشی از تولید نفت که عاید زمامداران این‌کشور ها میشود ، از طبق ماهی‌گیری‌گذران عمر میکردند و اکنون میلیون ها ماهی در آب های خلیج‌فارس‌از سرفه‌ها نیز از آنجا که این کشورها

بقیه‌درصفحه ۱٤

ضایعات و آلودگی‌های ناشی از آن به مراتب شدیدتر و خطرناکتر خواهد بود...و اگر نتوانیم زودتر به داد سکوهای‌دیگر برسیم‌آلودگی های ناشی از نشت نفت به صورت لایه های شناور به طرف سواحل این کشور ها رفته به تاسیسات تهیه آب شیرین و سکوهای حفاری دریائی موجوددرخلیج‌فارس خسارات عمده‌ای وارد خواهد ساخت» وی تاکید کرده است : «کشتن چاه شماره ۳ و چاههایی که‌در حال فوران هستند مدت زمانی حدود ٦ ماه بطول خواهد انجامید» (اطلاعات ۲۲ر۱ر٦۲) .

ازسوی دیگر روزنامه‌کنیائی استاندارد می‌نویسد:«مقادیر زیادی نفت که مساحتی‌بالغ بر۷۵۰۰ مایل مربع را دربر می‌گیرد به خلیج فارس راه یافته و به طرف سواحل کشورهای این منطقه در حرکت است ... قطر اولین کشوری است که قربانی‌این حادثه می شود. زیرا ازآب خلیج فارس جهت آشامیدن استفاده می کند» (اطلاعات ۱۷ر۱ر٦۲) .

آنچه مطبوعات یاد شده در خصوص خطراتی که‌متوجه کشورهای منطقه است‌پیش‌بینی می کردند تماما درست از آب درآمد .

آب‌بشکه‌ای۱۲۰۰تومان!

تجاوز فاشیستی رژیم عراق به حوزه های نفتی ایران‌در خلیج فارس‌تاکنون پیامدهای وحشتناکی را به‌مردم منطقه تحمیل کرده است. ناخدایکم دکتر بهرام‌افضلی گفته‌است که عراقی‌ها «کلا ۸ چاه‌نفت را مورد اصابت قرار دادند که طی آن نشت نفت تشدید شد. دو چاه دیگر در حال سوختن هست که باتوجه‌به درجه حرارتی که در قسمت بالای چاه‌دارد ایجادمیشود و روزانه حدود ۲۰ هزار بشکه نفت بالا می رود و می سوزد ، طول لوله به تدریج دارد ذوب و کم می‌شود و روزی فرا خواهد رسید کسطح بالایی لوله باآب مماس می‌شودو

بسمه‌تعالی
همه و همه کوشش کنند در پیاده کردن احکام اسلام در افزایش تعهد به ابعاد مختلف این مکتب انسان‌ساز.
(امام خمینی)
اطلاعیه ثبت‌نام نهائی (انتخاب واحد) دانشجویان رشته زبان وادبیات انگلیسی دانشکده ادبیات‌وعلوم وعلوم تربیتی‌دانشگاه شیراز
به اطلاع کلیه دانشجویان رشته زبان‌و ادبیات‌انگلیسی دانشکده ادبیات و علوم و علوم‌تربیتی این‌دانشگاه‌میرساند از تاریخ یکشنبه چهارم اردیبهشت لغایت پایان وقت اداری روز سه‌شنبه ششم اردیبهشت جهت ثبت‌نام و انتخاب واحد به دانشکده ادبیات و علوم مراجعه نمایند . ضمنا شروع کلاسها شنبه دهم اردیبهشت میباشد . بدیهی است‌درصورت عدم مراجعه مطابق مقررات رفتار خواهد شد .
اداره‌خدمات آموزشی ومدارك تحصیلی‌دانشگاه شیراز
آ ـ ۱۷۱۰

مژده به آنان که از رسوب سماور و کتری‌رنج میبرندچوبك چوبین مشکل شما را حل میکند ازشهرستانها نماینده فعال‌میپذیریم تلفن‌مرکز پخش ٦٦٥۳۹۳ دفتر مرکزی ۲۲۱۳۱٦

بسمه‌تعالی
شرکت تولیدی ایران تایر
شرکت تولیدی ایران تایر در سرتاسرایران (بخصوص نقاط دور افتاده و محروم کشور) نماینده میپذیرد.
متقاضیان میتوانند تقاضای خود را باذکر دقیق نام و نشانی تاتاریخ ۲۰ر۲ر۱۳٦۲ به آدرس تهران صندوق پستی ۳٤٤۵۱ شرکت تولیدی ایران تایرارسال‌نمایندتافرم‌درخواست نمایندگی جهت آنان ارسال گردد.
شرکت تولیدی ایران تایر (جنرال تایرسابق)
آ ـ ۱۱۰۰۷۰

بسمه‌تعالی
سازمان صنایع ملی ایران
کارخانه لوله‌سازی شمال
کارخانه لوله‌سازی شمال تحت پوشش سازمان صنایع ملی ایران افتخار دارد که با عضویت هیئت مدیره جدید منتخب دولت، انواع لوله‌های پروژه‌ی و اتصالات (بخصوص تحت فشار) خود را با عالیترین کیفیت و مناسبترین قیمت در اختیار متقاضیان و خریداران قرار دهد.
متقاضیان میتوانند جهت ارائه و پیشنهادات وکسب اطلاعات بیشتر از نحوه فروش‌وشرایط پذیرش‌نمایندگی به دایره فروش واقع در محل کارخانه در رشت کیلو متر ۷ جاده قزوین و یا با شماره تلفن های ۳۲۱۷٤ـ ۳۰۱۰۹ـ ۳۰۱۱۰ تماس حاصل نمایند .
پیشنهادات و نظرات شما در این امر ما را در برنامه ریزی تولیدی یاری خواهد داد.
کارخانه لوله‌سازی شمال

بسمه‌تعالی
آگهی دعوت شرکت های پیمانکاری بمناقصه
شرکت سهامی آب منطقه‌ای غرب در نظر دارد پروژه‌ای با مشخصات اصلی زیر را به مناقصه‌بگذارد:
۱ـ کل مبلغ برآورد: حدود ۲۷ میلیون ریال
۲ـ موضوع و شرح خیلی مختصر از نوع عملیات بند دریچه‌ای بتنی و کانال آبرسانی با پوشش بتن و سنك بطول حدود ٤کیلومتر همراه با چندین آبگیر فرعی و کانوئت و یك پل ماشین‌رو در طول مسیر کانال.
۳ـ محل کار: در فاصله ۷۰ کیلومتری از جاده باختران روانسر برروی رودخانه گل‌سفید ۵کیلومتربعد از روانسر واقع میباشد.
٤ـ مدت انجام کار: ۸ماه
از کلیه شرکتهای پیمانکاری داوطلب مناقصه‌فوق که‌حائز شرایط گروه ۱رشته ابنیه یاسیویل ازآئین‌نامه مصوب ۳۰ر۲ر٦۰ هیئت وزیران میباشند تقاضامیشود حداکثر ظرف مدت ۷ روز اداری از تاریخ نشر این آگهی برای دریافت فرمی که طی آن سئوالاتی درمورد وضع و مشخصات شرکت داوطلب مناقصه و شرکا و سهامداران آن مطرح شده است به شرکت سهامی آب منطقه‌ای غرب واقع در باختران میدان جمهوری اسلامی یا به دفتر تهران خیابان ولی عصر جنب سینما آفریقا مراجعه نمایند فرم مذکور حداکثر ظرف مدت ۷ روز اداری تکمیل و عودت داده شود.
شرکت سهامی آب منطقه‌ای غرب
آ ـ ۱۷۳۹

دفترچه‌های مالکیت اتومبیلهای وانت شورلت مدل ٦۷ رنگ آبی به شماره‌های شهربانی ۸۲۳٦٤ تهران‌ـل و ۸۹۱۳٦ تهران‌ـل و ۸۲۳٦۳ تهران ـل به‌همراه‌کارت شهربانی آنها مفقود گردیده و از درجه اعتبار ساقط میباشد.
امور تسویه توسعه اراضی گیلها

آگهی خرید و تملك زمین در شهرستان دزفول
نظربابنکه اداره کل زمین شهری استان خوزستان قصد دارد باستناد ماده۹ قانون اراضی شهری مصوب ۲۷ر۱۲ر٦۰ مجلس شورای اسلامی و مواد ٤۳ و ٤٤ آئیننامه اجرائی پلاك ثبتی ۱٦۱٦ و ۱ر۱۳۹۳ معروف به بی‌جامه واقع دربخش ۳ دزفول شمالا به حدود ساختمانهای مسکونی ٤۵ متری پاشن مقوم جنوبا بمحل طرح ساختمانی بنیاد مستضعفان (تاسیسات سازمان آب و برق) شرقا به جاده قدیم محمدبن‌جعفر غربا به کانال جنب رودخانه را تملك نماید و از طرفی کمیسیون مقرر در ماده ۱۲ قانون اراضی شهری محدوده مذکور را بایر تشخیص داده است .
لذا باطلاع اشخاصی که در محدوده فوق دارای مالکیت رسمی هستند می‌رساند ظرف مدت ۱۵ روز از تاریخ انتشار نوبت دوم این آگهی فرصت دارند جهت انتقال اراضی ملکی خود بنام دولت با در دست داشتن اسناد و مدارك مالکیت به اداره کل زمین شهری خوزستان دفتر دزفول مراجعه فرمایند. بهای زمین مذکور براساس آخرین ضوابط ارزش معاملاتی تقویم و پرداخت خواهد شد لازم به تذکر است چنانچه مالك یامالکین در مهلت تعیین شده جهت انتقال ملك خود مراجعه ننمایند این اداره‌کل باستناد تبصره ۲ذیل ماده ۹ قانون فوق‌الذکر نسبت به انتقال پلاك فوق بنام دولت اقدام خواهد نمود .
تاریخ انتشار نوبت اول ۲۲ر۱ر٦۲
تاریخ انتشار نوبت دوم ۳ر۲ر٦۲
اداره کل زمین شهری استان خوزستان

بسمه‌تعالی
آگهی مزایده‌فروش ماشین‌آلات ریسندگی پنبه‌ای
کارخانه ریسندگی و بافندگی قدس اصفهان درنظر دارد ماشین‌آلات ریسندگی ۵ هزار دوکی کامل آماده بکار خود را با مقادیر لوازم یدکی مربوطه موجود در کارخانه واقع در اصفهان کیلومتر ۱۰ جاده اصفهان تهران ازطریق مزایده بفروش رساند طالبین میتوانند همه روزه از تاریخ ۳ر۲ر٦۲ لغایت ۱۵ر۲ر٦۲ بغیر از روزهای تعطیل ازساعت ۹صبح الی ٤ بعدازظهر جهت بازدید و اخذ برگ شرایط و مشخصات به محل کارخانه مراجعه نمایند، کارخانجات زیرپوشش (سازمان صنایع ملی) مقدم میباشند.
کارخانه قدس اصفهان (ملی شده)
آ ـ ۱۷۰۸

بسمه‌تعالی
اطلاعیه ثبت‌نام دانشگاه‌اصفهان
بدینوسیله به اطلاع دانشجویان رشته‌های زبان انگلیسی ـ زبان فرانسه ـ حسابداری و جغرافیا میرساند ثبتنام در روزهای شنبه ۱۰ تا۱۳ اردیبهشت ماه‌جاری در اداره آموزش دانشگاه انجام میشود برادران صبحها از ۸ تا۱۲ خواهران بعد از ظهرها ۱½ تا ٤ دانشجویانی که اول نام خانوادگی آنها الف تا ح باشد در روز ۱۰ر۲ر٦۲ و دانشجویانی که اول نام خانوادگی آنها ح تا ش باشد در روز ۱۱ر۲ر٦۲ دانشجویانی که اول‌نام خانوادگی آنها ص تا ق باشد در روز ۱۲ر۲ر٦۲ دانشجویانی که اول نام خانوادگی آنها ك تا ی باشد در روز ۱۳ر۲ر٦۲
آ ـ ۱۷۲٤

بسمه‌تعالی
بنیادمسکن انقلاب اسلامی
جهت‌شهرستانهای‌مناطق‌جنگ‌زده‌وتهران‌تعدادی مهندس راه‌وساختمان‌ـ‌محاسب‌ـ‌مهندس‌معمار‌ـ مهندس تاسیسات ـ‌حسابدار ـ تکنیسین نقشه برداری‌ـ دیپلم‌ـ فوق‌دیپلم‌ویا تکنیسین‌ساختمان ـ معمار باتجربه وبنای‌ماهرراکه معتقدبه انقلاب وجمهوری اسلامی ایران‌بوده وضوابط وشرایط مورد نظررا دارا‌باشندبه همکاری دعوت‌مینماید.
از عموم واجدین شرایط در خواست میشود که فرم چاپ شده در ذیل این آگهی را تکمیل نموده وهمراه مدارك درخواست شده بوسیله پست سفارشی‌به آدرس‌تهران خیابان کریم‌خان زند‌ـ مابین سپهبد قرنی وایران‌شهر شماره ۱۸۸ ـ تلفن : ۲۵ـ۸۲۵۱۲٤ ارسال نمایند.
مدارك مورد نیاز:
۱ـ فتوکپی برك پایان خدمت
۲ـ ۲ قطعه عکس ٤×۳
۳ـ فتوکپی آخرین مدرك تحصیلی
نام ونام‌خانوادگی — تاریخ تولد — محل تولد
نوع تخصص — میزان تحصیلات
سابقه‌کار — در چه‌شهرهائی مایل به فعالیت هستید :
آدرس : — تلفن :
محل امضاء
تذکر لازم : بنیاد مسکن انقلاب اسلامی براساس تقوا و تعهد اسلامی و تخصصی ، تجربه ، از میان متقاضیان واجد شرایط تعدادمورد نیاز خود را انتخاب‌و بوسیله تلفن داده شده‌وجراید مراتب را به اطلاع آنها میرساند . لذا از مراجعه مستقیم خودداری فرمائید .
آ ـ ۱۱۰۵۷ — واحدگزینش ـ بنیاد مسکن انقلاب اسلامی

جدول ۱۰۳۷

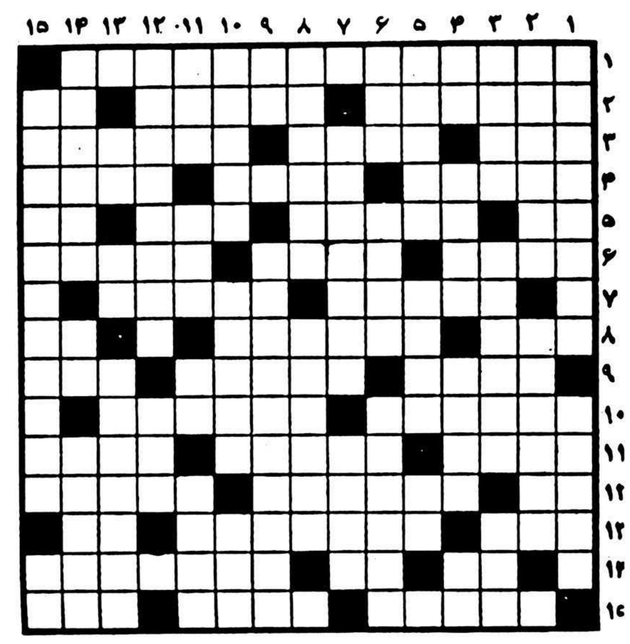

۱ـ خزانه‌دار ارزی‌کشور و بانکدار دولت.
۲ـ سهو وخطا ـ بندری در فرانسه ـ تکرار یکحرف.
۳ـ زودی در روسیه ـ تا در آب است‌امیدنمر هم‌هست‌ـ از گلهای گرانبها .
٤ـ مردم فارسی زبان ـ بخشنده ـ انسانی که بحد میانه عمر طبیعی خود رسیده باشد.
۵ـ حرف ندا ـ بهشتی ـ از ورزشهای مفرح ـ نیهنگ.
٦ـ نوعی زیرانداز ـ مرکز تگستان ـ سیر کوهی .
۷ـ دردمند و ناراحت ـ افسر و فیهیم.
۸ـ فکر و عقیده ـ وسیع و گسترده ـ شخص و ذات.
۹ـ اهل یزد ـ شهری در مرستان ـ آسیب و بلا .
۱۰ـ جویبندوجویبست ـ کشوری در آسیا .
۱۱ـ آنچه‌از اصل‌واصلی جدا باشد ـ از سبزیجات خورشتی ـ از ورزشهای میدانی .
۱۲ـ عنصر شیمیائی ـ در قدیم شغلی در حمام بود ـ فروغ .
۱۳ـ غارت و چپاول ـ قدرتمندی و قدرت ـ حرف فاصله .
۱٤ـ بستن سربریده ـ پشتیبانی در زمین فوتبال ـ محصول
۱۵ـ سخارش کردن ـ صورت‌پذیرفتن‌ـ چین‌وچروك پوست

عمودی :
۱ـ کتابی ازآناتول‌فرانس نویسنده فرانسوی ـ گنج یا هرچیز که زیر خاك مخفی شده باشد.
۲ـ آشنا شدن با شخص یا کاری ـ تفسیر و شرح کتاب اوستا .
۳ـ فرزندچهارپایان‌ـ زمین غیرقابل کشت ـ شروع و آغاز .
٤ـ آب میخواهد تا کباب شود! ـ گیاهی خودرو که بیشتر در مزارع گندم‌میروید‌ـ از انواع پارچه ارزان‌قیمت‌ـ صریح و روشن .
۵ـ لقبی در اروپا ـ گاو سپیدانی‌سفید ـ نیمصدای‌مگس.
٦ـ بنده و غلام ـ فغان‌ـ بیماری مالاریا .
۷ـ باشکوه و جلال ـ رودی مرزی .
۸ـ سرما ویخبندان‌شدید‌ـ سعی و کوشش بسیار .
۹ـ تصدیق آلمانی ـ از انواع اشعه‌های نامرئی .
۱۰ـ سکون و قرار ـ اجارمیها ـ قدرت فهم .
۱۱ـ گشادی وفراخ‌دستی ـ سوره‌ای در قرآن‌ـ تازه‌و جدید‌ـ واحد پول خودمان.
۱۲ـ پایتخت‌ایسلند‌ـ روان ساختن .
۱۳ـ ضمیر بیگانه ـ داغ جگرسوز ـ حلقه فلزی نقره یا طلائی.
۱٤ـ جهالت ـ محصول صابون! ـ بندرها .
۱۵ـ کتابی از آندره‌ژید نویسنده فرانسوی ـ علامت جمع در غیر ذیروح .

حل جدول‌شماره ۱۰۳٦

میز گرد اعضاء مرکزیت و مسئولین گروهکهای «کومله» و «اتحاد مبارزان کمونیست»

عضو کمیته مرکزی کومله: زندان برای ما دانشگاه بود و باعث تحول فکری ما شد

عضو کمیته مرکزی تشکیلات کومله: چیزهائی را که ما در ذهنمان پرورانده بودیم با واقعیت های موجود جامعه ایران تطبیق نداشت و همین عدم تطبیق ذهنیات ما با عینیت جامعه بود که ضربه اساسی را به ما وارد کرد

سعید یزدیان، عضو کمیته مرکزی تشکیلات کومله:

ـ کومله با چه تحلیلی ثابت کرد که نظام جمهوری اسلامی مدافع سرمایه‌داری و یا مدافع امپریالیسم است؟ کومله با چه تحلیلی ثابت کرد که جنگ ایران و عراق، از سوی هردو طرف ارتجاعی است؟ مسئله چهارسال مبارزه ضد امپریالیستی نظام جمهوری اسلامی راماتاویحا همینطور از روی آن رد می‌شدیم و هیچوقت یک تحلیل درستی از آن نداشتیم وحتی بیشتر می‌گفتیم که در جهت پیوند با امپریالیستها قدم برمی‌دارد. این مطلب را در اینجا نمی‌توانستیم اثبات کنیم و نمی‌توانستیم‌ازآن‌مواضع دفاع بکنیم. موارد خیلی زیاد دیگری‌هم هست‌مثل جریان اشغال لانه جاسوسی آمریکا که آن مواضعی را که ما در بیرون داشتیم در اینجا اصلا قابل دفاع نبود. سئوال از ما می‌شد راجع به همکاری ما با یک حزب ضد انقلابی مثل حزب دمکرات که باوجود اینکه خود کومله نیز به این امر اذعان داشت، حالا چطور با یکدیگر همکار شدند و علیه نظام جمهوری اسلامی وارد یک جبهه شدند؟ و یک سری از این مسایل که بطور مفصل با ما بحث‌شد. در اینجا ما متوجه مسائلی شدیم که درروند نه چندان طولانی هم، که بر ما گذشت، متوجه این مسائل شدیم. واقعیت امر این بود، چیزهایی‌را که‌ما درذهنمان‌پرورانده بودیم، با واقعیت‌های موجود جامعه ایران تطبیق‌نداشت. واین عدم تطبیق ذهنیات ما با عینیت جامعه بود، که ضربه اساسی را بما وارد کرد. بابحث‌هائی‌که با مامی‌شد، روی مسئله مردمی بودن این انقلاب، رهبری واقعی‌این انقلاب که رهبری امام و روحانیتکه با بینش اسلام‌فقاهتی بود، در اینجا به این مسئله پی بردیم.

روی مبارزات ضد امپریالیستی که نظام جمهوری اسلامی در طی این چهار سال داشته، برپایه همان شعار نه شرقی و نه غربی پیش رفته و داشا از طرف همه کشورهای امپریالیستی و نیروهای مختلف زیر فشار قرار داشته است. ولی با این وجود موفق و سربلند از تمام این توطئه‌ها بیرون آمده است. و نه‌تنها در جهت‌وابسته شدن، مسیر را نپیموده، بلکه در جهت بوجود آوردن استقلال که از همان ابتدای انقلاب وجود داشت و وابستگیهائی که در رژیم منحوس شاه وجود داشت، (وابستگیهای اقتصادی، نظامی، فرهنگی) تماما عملکرد رژیم جمهوری اسلامی در جهت از بین بردن اینهاست و بخصوص از نظر اقتصادی در جهت خودکفائی پیش رفته است.

ما در اینجا به‌این‌مسائل طی بحث‌های‌طولانی‌رسیدیم: در همین‌جا بودم و متوجه شدم، که چطور ما از نقاط ضعف نظام جمهوری اسلامی، سوء استفاده می‌کردیم. نقاط ضعفی که مربوط به هر انقلابی است که بعد از پیروزیش تا مدتها وجود دارد. تمام تلاش و هموغمی که از سوی جمهوری اسلامی روی مسئله از بین بردن وابستگیهای اقتصادی، سیاسی، نظامی و فرهنگی بکار برده می‌شد، ولی نواقصی در این کارها وجود داشت که‌درحقیقت این نواقص طبیعی است.

در تمام انقلاباتی که در جهان صورت گرفته، این نواقص وجود داشته است. ولی کاری که ما می‌کردیم، چه بود؟ در حقیقت ما می‌آمدیم با بزرگ کردن این نواقص، عمده کردن اینها سعی می‌کردیم ثابت بکنیم که اگر ضعفی در یک گوشه‌ای وجود دارد، تمام رژیم بداین صورت است. که در اینجا در طی گذشت زمان ما به این نتایج رسیدیم و بعد از رسیدن به این‌نتایج بود که ما احساس دین می‌کردیم. می‌خواستیم تبلیغاتی را که ماعلیه نظام جمهوری اسلامی در طی این مدت کرده بودیم، تا حدودی که از دستمان برمی‌آید، خنثی کنیم. درحقیقت با اینکه در اینجا تحول فکری پیدا کرده بودیم، می‌بایست می‌آمدیم و این مطالب را با مردم درمیان می‌گذاشتیم. هرچند خود مردم به این مسایل زودتر از ما، از همان ابتدای شروع انقلاب، پی برده بودند و بهمین دلیل هم بود که رهبری بی‌قیدوشرط امام را در تمام طول انقلاب و بعد از پیروزی پذیرفته بودند. ولی این چیزی بود که در ما وجود نداشت و ما در زندان به آن رسیدیم. در حقیقت نکته‌ای را که لازم است من در اینجا بگویم همان رهنمودی است که امام دادند. که زندانها باید دانشگاه باشد. ما این موضوع‌را در اینجا به عینه دیدیم. درحقیقت برای مازندان یک دانشگاه بودوباعث تحول فکری ما شد. و ما احساس دین به این مسئله‌کردیم. وموخواستیم مسائلی را که در اینجا به آن رسیدیم، انحرافاتی را که در خط مشی و سیاستهای کومله بوده، بیائیم داوطلبانه در این میزگرد مطرح بکنیم، چیزی که برادران دیگر در این میزگرد بحث خواهند کرد، تا شاید ما بتوانیم‌قدم کوچکی در راه جبران کردن آن خطاها و اشتباهات و انحرافاتی که قبلا داشتیم، برداریم. این را بعنوان یک وظیفه و تعهد نسبت به انقلاب اسلامی و اسلام می‌دانیم و برای همین هم هست که داوطلبانه خواستیم تا این میزگرد انجام بگیرد.

در خاتمه من باید نکته‌ای را بگویم و آن اینستکه، اولا این میزگرد کاملا داوطلبانه بوده و برای انجام این میزگرد ما تحت هیچ فشاری نبودیم، خودمان به برادران سپاه پیشنهاد کرده بودیم و آنان هم پذیرفته بودند. ثانیا از همین حالا اقداماتی را که احیانا چه با گروگانگیری و چه با مراجعه به سازمان‌های امپریالیستی بعنوان دفاع از زندانیان و یا حقوق بشر که ماهیت آن شناخته شده است از جانب کومله و هر نیروی دیگری که برای آزاد کردن ما از این اقدامات استفاده بکنند، ما محکوم می‌کنیم و داوطلبانه خواهان این هستیم که عدل اسلامی در دادگاه‌های اسلامی برای ما رعایت شود.

والسلام

پس از آن مجری برنامه به محور دوم بحث اشاره کرده گفت: محور دومی که مورد بحث قرار میگیرد، بیان استراتژی وتاکتیک کومله است. وی از مهدی حقیقت‌پناه خواست که در زمینه خط مشی وتاکتیک‌های کومله در زمینه‌های سیاسی، نظامی، اقتصادی‌واجتماعی و انطباق این خط مشی و تاکتیکها با خط مشی و تاکتیکی که امپریالیست‌های شرق و غرب برعلیه انقلاب اسلامی، از بعد از پیروزی انقلاب دنبال کردند، توضیح بدهد.

«ادامه دارد»

بخش دوم

روند مبارزات ضد امپریالیستی که نظام‌جمهوری اسلامی طی این چهار سال داشته، برپایه همان شعار «نه شرقی و نه غربی» پیش رفته و دائما از طرف همه کشور های امپریالیستی و نیروهای مختلف تحت فشار قرار داشته است

نامه‌ها، خواسته‌ها، گلایه‌ها

از کار افتاده هستم

من کارگری هستم که مدت ۲۲ سال بیمه‌میباشم و در کارخانه کارتن ایران مشغول کار هستم. در چند سال پیش در اثر حادثه ناشی از کار بدرد کمر و پا و ناراحتی اعصاب مبتلا گشته‌ام و اکنون در ناراحتی شدید جسمی و روحی شدیدی بسر می‌برم. مسئولین بیمه میگویند باید ۶۰ سال‌تمام داشته باشی تابازنشسته شوی و به همین دلیل از کار افتاده‌ام نمی کنند، با وجود اینکه کار سبکی به اینجانب محول شده‌متاسفانه به علت ناراحتی اعصاب نمی توانم بکارم ادامه دهم، تکلیف من و امثال من چیست؟

اکبر درفشی

ملاك استخدام یا اخراج چیست

اینجانبان امضاء کنندگان زیر که از کارمندان سابق ادارات دولتی میباشیم، درباره مسئله گزینشها و انحلال آنها و رسیدگی مجدد به وضعیت اخراجیهای گزینشها دچار مشکلات عجیبی شده‌ایم.

طبق ماده ۱۶ استخدامی کشور که در آن بطور کلی آمده «ریاست اداره دولتی میتواند در طی دوره آزمایشی مستخدم دولت را اگر تشخیص داده که صلاحیت کار را ندارد، حکم رسمی برایش نزند و بلافاصله از سرکار برکنار کند» و هیچگونه دلیلی هم برای این عمل نیاورد. متاسفانه این قانون که‌شاید در بعد قانونی زیاد غلط نباشد، در عمل مخصوصا قبل‌از فرمان هشت ماده‌ای امام خمینی، باعث بسیاری از اشتباهات یا انحرافات شده، زیرا معلوم نیست ملاك گزینش یا اخراج چیست.

بعد از تشکیل ستاد پیگیری و دیوان عدالت‌اداری به آنجاها نیز دادخواستهایی داده‌ایم، اما ستادپیگیری و دیوان عدالت اداری میگویند چون شما براساس‌ماده ۱۶ استخدامی اخراج شده‌اید و طبق این ماده قانون ریاست اداره میتواند هیچگونه دلیلی هم نیاورد بنابراین برای شماها نمیشود کاری کرد و ما همچنان بلاتکلیف مانده‌ایم.

خواهشمندیم سازمان امور اداری و استخدامی کشور در مورد ماده ۱۶ استخدامی بررسی بیشتری بکند، وباتجدیدنظر یا گذاشتن تبصره‌هائی جلوی بعضی اجحافها و غرض‌ورزیهای شخصی ویاتنك‌نظری‌ها را بگیرد.

به امضاء دهها نفر از کارمندان اخراجی

آرزوداریم به ایران بیائیم

عده‌ای از دانشجویان به خاطر نداشتن کارنامه ارزی نمیتوانند به ایران بیایند و عده‌ای بخاطر مسئله سربازی، بخصوص متولدین ۱۳۳۷ که در زمان دولت موقت معاف شده‌اند.

اگر بنویسم که به ایران آمدن برای دانشجویان مسلمان و طرفدار انقلاب آرزو شده‌است، باور نمی‌کنید. از طرفی ضد انقلاب از این مسئله نیز استفاده زیادی می کند. بگذارید این دانشجویان تابستان خود را در کنار خانواده و ملت قهرمان ایران باشند. تا پائیز با روحیه‌ای بهتر به درس خود ادامه دهند.

امیدوارم که آن روزنامه محترم مسئله را با مسئولین محترم وزارت علوم و آموزش عالی در میان بگذارد و مسئولین محترم نیز این خواسته به حق دانشجویان را فراهم سازند و آنرا از طریق روزنامه‌ها و یا رادیو به اطلاع همگان برسانند.

با آرزوی پیروزی نهائی برای رزمندگان درجنك برعلیه استکبار شرق و غرب.

برادر کوچك شما از سولد

به مشکلات ما رسیدگی کنند

در زمان طاغوت صاحبان کوره‌های آجرپزی ازخشم مردم به نوبت کوره‌ها را روشن میکردند، چون ازجنبش و انقلاب مردم می‌هراسیدند، لیکن اکنون چه شده است که بااینهمه آزادی واقعی کمبردم داده‌شده، عده‌ای سودجو از آزادی مردم بنفع خود بهره میبرند وضرر وزیانشان را هرچه بیشتر بمردم میرسانند.

شب وروز کوره‌های کوچک وبزرگ مشغول بکار هستند ودر سطح خانه‌ها دود وبوی بهن و تعفن پخش می‌کنند، و سلامت تمام بچه‌های کوچک و بزرگ را که نسل آینده انقلابمان هستند به مخاطره افکنده‌اند ونمونه‌هائی از اطفال معصوم ساکن اطراف کوره‌ها هستندکه‌بیمار غیرقابل علاج شده‌اند.

مامردم ساکن حوالی کوره‌های آجرپزی انتظار داریم که بادستهای کثیف سودطلبان سلامت بچه‌های این منطقه تباه نشود. ما در این شهرک، آب، هوا، وزمین آلوده داریم، پارک، فضای سبز، بهداری، مدرسه، تفریحگاه سالم برای جوانان، مهدکودک، حمام، مردمشورخانه، مسجد، قبرستان، نداریم. از مسئولین میخواهیم که باین دردها و نابسامانی‌ها رسیدگی کنند.

از طرف اهالی قرچک (بهشتی‌شهر) حریم کوره‌ها

ارسال دعوتنامه، ۳۲ ماه طول میکشد...

در صفحه اول شماره ۱۶۹۸۶ روزنامه مورخ‌چهارشنبه ۲۴ فروردین ماه جاری‌اطلاعیه‌ای از روابط عمومی‌شهربانی جمهوری اسلامی ایران راجع به چگونگی‌دعوت‌ازمتقاضیان گذرنامه درج فرموده‌اید که بموجب آن در شهر طهران تاکنون یکصد و شصت هزار تقاضای گذرنامه به آن اداره رسیده و آن اداره روزانه ۲۰۰ دعوتنامه برای متقاضیان ارسال میدارد که پس از مراجعه جهت آنان گذرنامه و اجازه خروج صادر میگردد. و اضافه شده است که‌تاکنون حدود سه‌هزار گذرنامه در طهران صادر گردیده است.

حال فرض کنیم که بدون تاخیر و تعویق، ارسال روزی ۲۰۰ دعوتنامه برای متقاضیان ادامه پیدا کند.با توجه به اینکه یکسال ۵۲ هفته است و بنابر این ۵۲ روز آن جمعه و تعطیل است و علاوه برآن در هرسال ۲۰روز دیگر جزء تعطیلات رسمی است. باکم کردن ۷۲ روز از ۳۶۵ روز سال، باقی روزهای کار در یک سال ۲۹۳روز میباشد که چون تعداد ۲۰۰ دعوتنامه روزانه را در ۲۹۳ روز ضرب کنیم حاصل ضرب ۵۸۶۰۰ دعوتنامه درسال میگردد که بطور متوسط ماهی ۴۸۸۳ دعوتنامه میشود.

و چون تعداد یکصد و شصت هزار تقاضا رابرتعداد ۴۸۸۳ که دعوتنامه‌های ماهانه است تقسیم کنیم خارج قسمت ۳۲٫۷ ماه میشود، یعنی بیش از ۳۲ ماه، یا دوسال و هشت ماه دیگر از این تاریخ طول میکشد تا برای همه اشخاصی که تاکنون تقاضای گذرنامه کرده‌اند دعوتنامه فرستاده شود. و معلوم نخواهد بود که تا آن وقت کی مرده است و کی زنده مانده است.

حال من از شما میپرسم که اگر وضع میبایستی‌چنین باشد، آیا بهتر نبود که اولیای امور این اشتهای کاذب مسافرت را در مردم تحریک نمیکردند و آرامش خیال آنها را برهم نمیزدند؟

از طرف دیگر اگر طرز رسیدگی بدرخواست گذرنامه بدین منوال است که گفته شده است پس چگونه است که هرهفته دسته‌ها و گروههای چند صد نفری میتوانند به عنوانهای مختلف بهرطرف دنیا مثل هند و پاکستان و سوریه مسافرت کنند؟

من از مسئولین روزنامه اطلاعات خواهش میکنم‌اگر تشخیص فرمایند که نشر این نوشته خالی از ضرراست‌آنرا در روزنامه خود درج فرمایند.

متقاضی منتظر گذرنامه

بسمه‌تعالی

آگهی خرید وتملك اراضی شهری

نظر به اینکه اداره کل زمین شهری‌اسناد‌مرکزی‌بسند ماده ۹ قانون اراضی شهری مصوب مجلس‌شورای اسلامی و ماده ٤٤ آئین‌نامه اجرائی مربوطه قصد خرید و تملك اراضی پلاکهای مشروحه ذیل را دارد. بدینوسیله بکلیه مالکین و همچنین صاحبان سایر حقوق قانونی آنها ابلاغ میشود که ظرف ۱۵ روز از تاریخ انتشار نوبت دوم این آگهی با در دست داشتن کلیه اسناد و مدارک مربوطه به منطقه زمین شهری قم واقع در ابتدای خیابان دورشهر مراجعه نمایند. درغیر اینصورت و عدم مراجعه مالکین در مهلت مقرر این اداره باستناد تبصره ۲ ماده ۹ قانون اراضی شهری راسا به قائم‌مقامی مالك یا مالکین نسبت‌به انتقال‌زمین بنام دولت جمهوری اسلامی ایران اقدام خواهد نمود.

۱ـ اراضی پلاکهای یک و ۲۹۹ فرعی از ۲۳۹۳ اصلی بخش دو قم

۲ـ زمین پلاک ۱۰۶۲۱ اصلی بخش یک قم

۳ـ اراضی پلاک ۲٤٤۳ ـ اصلی بخش دو قم‌وفرعیهای مجزی شده از ان

٤ـ زمین پلاک ۲٤٤٦ ـ اصلی بخش دو قم

٥ـ پلاک ۲۵۰۲٫۵ اصلی واقع در بخش دو قم

٦ـ پلاک ۲۵۲۰٫۲ ـ اصلی واقع در بخش دو قم

۷ـ پلاکهای ۱۸۱۵ ـ اصلی و ۱۸۱۵ ـ مکرر واقع‌در بخش دو قم

۸ـ پلاک ۱۸۰٦ اصلی واقع در بخش دو قم

ضمنا کمیسیون تشخیص ماده ۱۲ قانون اراضی‌شهری نسبت به اراضی فوق بشرح زیر اظهار نظر نموده است:

الف ـ قسمتی از پلاک یک فرعی از ۲۳۹۳ اصلی‌بخش دو قم جدیدا دایر شده و بقیه آن بایر میباشد.

ب ـ پلاک ۲۹۹ فرعی از ۲۳۹۳ ـ اصلی بخش دو قم به‌استثنای یکباب قلعه و چهار ساختمان جدیدالاحداث بایر است.

ج ـ اراضی پلاکهای ۱۰۶۲۱ ـ اصلی بخش یک قم و ۲٤٤۳ـ۲٤٤٦ ـ ۲۵۰۲٫۵ ـ ۲۵۲۰٫۲ و ۱۸۰٦ اصلی بخش دو قم کلا بایر تشخیص داده شده است.

د ـ اراضی پلاکهای ۱۸۱۵ ـ اصلی و ۱۸۱۵ ـ مکرر واقع در بخش دو قم دایر و مزروعی است.

مالکینی که به نظریه‌های فوق اعتراض دارند میتوانند از تاریخ انتشار نوبت اول این آگهی ظرف دمروز اعتراض خود را به دادگاه حقوقی شهرستان قم تسلیم نمایند.

این آگهی در دو نوبت به فاصله ده روز منتشر میشود.

تاریخ انتشار نوبت اول ۶۲٫۲٫۳

تاریخ انتشار نوبت دوم ۶۲٫۲٫۱۳

احمد سعیدی

سرپرست اداره کل‌زمین شهری استان‌مرکزی

آـ ۱۷۰۹

بسمه‌تعالی

آگهی تملك و خرید زمین

چون اداره کل زمین شهری استان گیلان باستنادتبصره ۲ ماده ۹ قانون اراضی شهری قصد تملک قطعات تفکیکی شماره‌های ۱۷۶۹ ـ ۱۷۷۶ ـ ۱۷۷۳ ـ ۱۷۶۷ ـ ۱۷۷۷ ـ ۱۷۶۸ ـ ۱۷۷۸ ـ ۱۷۷۵ ـ ۱۷۸۳ ـ ۱۷۸۰ ـ ۱۷۷۹ ـ ۱۷۸۵ـ ۱۷۸۶ ـ ۱۷۸۸ ـ ۱۷۸۹ ـ ۱۷۹٤ ـ ۱۷۹۳ مجزی شده از فرعی ٦٦سنگ اصلی ۱۸ واقع در لاهیجان بخش ۱٤ گیلان (که طبق نظریه کمیسیون تشخیص موضوع ماده ۱۲ قانون اراضی شهری بایر تشخیص داده شده است) را دارد. لذا از مالک یا مالکین و سایر صاحبان حقوق‌قانونی پلاک مذکور درخواست میگردد با در دست داشتن مدارک مثبته مالکیت جهت انتقال زمین ملکی خود به اداره کل‌زمین شهری استان گیلان ساختمان نهادهای انقلاب اسلامی طبقه چهارم مراجعه نمایند.

بدیهی است چنانچه پس از انقضای مدت ۱۵ روز از تاریخ انتشار آخرین آگهی جهت انتقال زمین خود مراجعه ننمایند این اداره کل مستندا به تبصره۲ ماده ۹ قانون اراضی شهری راسا نسبت به تملک آن اقدام خواهد نمود. این آگهی در دو نوبت متوالی بفاصله ۱۰ روز منتشر خواهد شد.

۱ـ تاریخ انتشار آگهی نوبت اول ۶۲٫۲٫۳

۲ـ تاریخ انتشار آگهی نوبت دوم ۶۲٫۲٫۱۲

مهندس یوسف شکری

مدیر کل زمین شهری استان گیلان

آـ ۱۷۲۸

بسمه‌تعالی

«آگهی»

فرماندهی پشتیبانی مرکز نیروی هوائی جمهوری اسلامی ایران در نظر است بهره برداری از یکباب سوپرمارکت و یکباب فروشگاه قصابی، یکباب فروشگاه خشکشویی، یکباب سبزی فروشی، یکباب کفاشی، یکباب نفت فروشی، یکباب دوچرخه سازی، یکباب کتابفروشی، یکباب دکه روزنامه فروشی خود را به متقاضیان واجد شرایط از طریق اجاره واگذار نماید.

داوطلبان می‌توانند با مراجعه به‌شعبه خدمات پرسنلی پشتیبانی مرکز نیروی هوایی جمهوری اسلامی ایرانو واقع در خیابان پیروزی فرماندهی پشتیبانی مرکز ضمن بازدیداز محل‌های واگذاری در مورخه ۱۳۶۲٫۲٫۲۷ و دریافت برگ شرایط و مشخصات معامله پیشنهادات خود را در تاریخی که حضورا اعلام خواهد شد ارائه نمایند.

م الف ۲۲۰۰

آـ ۱۱۰۵۱

آگهی مناقصه عمومی نوبت‌دوم

گروه‌نوسازی و توسعه و تجهیز مدارس استان بوشهر در نظر دارد ساختمان ۳۵ باب مدرسه ابتدائی ـ راهنمائی و متوسطه با عملیات حصارکشی و محوطه‌سازی و سرویس بهداشتی را به مناقصه بگذارد از کلیه اشخاص حقوقی و حقیقی که واجد شرایط آئینامه مصوب ۱۳۶۰٫۲٫۳۰ هیئت وزیران باشند تقاضا دارد از تاریخ ۶۲٫۲٫۳ لغایت ۱۳۶۲٫۲٫۱۲ جهت دریافت فرمی که طی آن سئوالاتی درمورد وضع و مشخصات‌شرکت‌داوطلب‌مناقصه و شرکاء و سهامداران آن مطرح شده است به کارشناس حقوقی و مسئول قراردادهای نوسازی واقع در اتوبان نیروی هوائی مقابل پلاژ شهرداری مراجعه‌نمایند فرم‌مذکور باید حداکثر ظرف مدت ۷ روز اداری تکمیل و عودت داده شود.

گروه نوسازی وتوسعه وتجهیزات مدارس استان بوشهر

آـ ۱۷۶۲

بسمه‌تعالی

آگهی تملك و خرید زمین

چون اداره کل زمین شهری استان گیلان باستناد تبصره ۲ ماده ۹ قانون اراضی شهری قصد تملک پلاک شماره ۵۸ـ۳۲ سنگ اصلی ۱۸ واقع در لاهیجان بخش ۱۳ گیلان (که طبق نظریه کمیسیون تشخیص موضوع ماده ۱۲ قانون اراضی شهری بایر تشخیص داده شده است)را دارد. لذا از مالک یا مالکین و سایر صاحبان حقوق‌قانونی پلاک مذکور درخواست میگردد. با در دست داشتن‌مدارک مثبته مالکیت جهت انتقال زمین ملکی خود به اداره‌کل‌زمین شهری استان گیلان واقع در خیابان نامجو ساختمان‌نهاد‌های انقلاب اسلامی طبقه چهارم مراجعه نمایند. بدیهی‌است چنانچه پس از انقضای مدت ۱۵ روز ازتاریخ‌انتشارآخرین آگهی جهت انتقال زمین خود مراجعه ننمایند این اداره‌کل مستندا بتبصره۲۵ ماده ۹ قانون اراضی شهری راسانسبت به تملک آن اقدام خواهد نمود. این آگهی در ۲ نوبت متوالی بفاصله ده روز منتشر خواهد شد

۱ـ تاریخ انتشار آگهی نوبت اول ۶۲٫۱٫۲۵

۲ـ تاریخ‌انتشار آگهی نوبت دوم ۶۲٫۲٫۳

مهندس یوسف شکری

مدیر کل زمین شهری استان‌گیلان

آـ۱٤۱۸

بسمه‌تعالی

بدینوسیله به اطلاع مردم شهیدپرور مازندران‌میرساند که هیئت بدوی بازسازی نیروی انسانی شرکت سهامی آب شمال در مازندران (ساری) در تاریخ ۱۳۶۲٫۱٫۲۲ تشکیل و شروع بکار نموده است

احمد نظرزادسورکی

رئیس هیئت بدوی نیروی انسانی معاونت شرکت‌در مازندران

آـ ۱۷۶۳

بسمه‌تعالی

آگهی تملك و خرید زمین

چون اداره کل زمین شهری استان‌گیلان‌باستنادتبصره ۲ ماده ۹ قانون اراضی شهری قصد تملک شماره فرعی۷۲۷ از سنگ اصلی یک واقع در لاهیجان بخش ۱٤ گیلان (که طبق نظریه کمیسیون تشخیص موضوع ماده ۱۲قانون اراضی شهری پلاک مذکور بایر تشخیص داده شده است) را دارد.

لذا از مالک یا مالکین و سایر صاحبان حقوق قانونی پلاک مذکور درخواست میگردد با در دست داشتن مدارک مثبته مالکیت جهت انتقال زمین ملکی خود باداره کل زمین شهری استان گیلان ساختمان نهادهای انقلاب اسلامی طبقه چهارم مراجعه نمایند. بدیهی است چنانچه پس از انقضای مدت ۱۵ روز از تاریخ انتشار آخرین آگهی جهت انتقال زمین خود مراجعه ننمایند این اداره کل مستندا به تبصره۲ ماده ۹ قانون اراضی شهری راسا نسبت به تملک آن اقدام خواهد نمود این آگهی در دونوبت متوالی بفاصله ۱۰ روز منتشر خواهد شد.

۱ـ تاریخ انتشار آگهی نوبت اول ۶۲٫۲٫۳

۲ـ تاریخ انتشار آگهی نوبت دوم ۶۲٫۲٫۱۲

مهندس یوسف شکری

مدیرکل زمین شهری استان گیلان

آـ ۱۷۲۹

بسمه‌تعالی

آگهی تملك و خرید زمین

چون اداره کل زمین شهری استان گیلان مصد تملک پلاک مرعی شماره ۲٤۹ از سنگ اصلی ۷۷ واقع در شالکو بخش ٤ رشت (که طبق نظریه کمیسیون تشخیص موضوع ماده ۱۲ قانون اراضی شهری بایر تشخیص داده شده‌است) را دارد

لذا از مالک یا مالکین و سایر صاحبان حقوق قانونی پلاک مذکور درخواست میگردد با در دست داشتن مدارک مثبته مالکیت جهت انتقال زمین ملکی خود باداره کل زمین شهری‌استان‌گیلان‌خیابان‌نامجو ساختمان‌نهادهای‌انقلاب‌اسلامی طبقه چهارم مراجعه‌نمایند. بدیهی است چنانچه‌پس‌از انقضای مدت ۱۵ روز از تاریخ انتشار آخرین آگهی جهت انتقال زمین ملکی‌خود مراجعه ننمایداین اداره‌کل‌مستندا بتبصره۲ ماده ۹ قانون اراضی شهری راسا نسبت به تملک آن اقدام خواهد نمود. این آگهی در دونوبت متوالی بفاصله ۱۰ روز منتشر خواهد شد.

۱ـ تاریخ انتشار آگهی نوبت اول ۶۲٫۲٫۳

۲ـ تاریخ انتشار آگهی نوبت دوم ۶۲٫۲٫۱۲

مهندس یوسف شکری

مدیرکل زمین شهری استان گیلان

آـ ۱۷۳۰

بسمه‌تعالی

آگهی خرید وتملك زمین

چون اداره کل زمین شهری استان گیلان‌باستنادتبصره ۲ماده ۹ قانون اراضی شهری قصد تملک قطعات ۱۷۱ الی ۱۸۷ و ۱۸۹ بشماره ۱٦۵ مجزی شده ازپلاک ۵ واقع در قریه چالیکاسر سنگ اصلی ۵٤ بخش ۱۵ گیلان (که طبق نظریه کمیسیون تشخیص موضوع ماده ۱۲ قانون اراضی شهری بایر تشخیص داده شده است) را دارد.

لذا از مالک یا مالکین و سایر صاحبان حقوق قانونی پلاک مذکور درخواست میگردد با در دست داشتن مدارک مثبته مالکیت جهت انتقال زمین ملکی خود باداره کل زمین شهری استان گیلان ساختمان نهادهای انقلاب اسلامی طبقه چهارم مراجعه نمایند. بدیهی است چنانچه پس از انقضای مدت ۱۵ روز از تاریخ انتشار آخرین آگهی جهت انتقال زمین خود مراجعه ننمایند این اداره کل مستندا به تبصره۲ ماده ۹ قانون اراضی شهری راسا نسبت به تملک آن اقدام خواهد نمود این آگهی در دونوبت متوالی بفاصله ۱۰ روز منتشر خواهد شد.

۱ـ تاریخ انتشار آگهی نوبت اول ۶۲٫۲٫۳

۲ـ تاریخ انتشار آگهی نوبت دوم ۶۲٫۲٫۱۲

مهندس یوسف شکری

مدیرکل زمین شهری استان گیلان

آـ ۱۷۲۷

آگهی مزایده

جهاد سازندگی شهرستان کرج تعدادی از ماشین‌آلات خارج از رده خود را به صورت اسقاطی به مزایده میگذارد خریداران محترم میتوانند از تاریخ شنبه ۶۲٫۲٫۳ لغایت‌بعد از ظهر روز ۶۲٫۲٫۸ به این نهاد انقلاب اسلامی واقع در کرج بلوار آیت‌الله طالقانی از ساعت ۸ صبح لغایت ۱٦ مراجعه فرمایند ضمنا برای کسب اطلاع بیشتر با تلفن‌های ۲۹۰٤۲ و ۲۹۰٤۳ میتوانند تماس حاصل نمایند.

والسلام علی‌من‌اتبع‌الهدی

واحد تدارکات جهاد سازندگی شورای مدیریت جهاد سازندگی شهرستان کرج

آـ ۱٦۹٦

بسمه‌تعالی

آگهی تملك و خرید زمین

چون اداره کل زمین شهری استان گیلان باستناد تبصره ۲ ماده ۹ قانون اراضی شهری قصد تملک‌پلاک‌شماره ۲فرعی از سنگ اصلی یک واقع در درب مسجد لنگرود بخش ۱۵ گیلان (که طبق نظریه کمیسیون تشخیص موضوع ماده ۱۲ قانون اراضی شهری بایر تشخیص داده شده‌است) را دارد.

لذا از مالک یا مالکین و سایر صاحبان قانونی پلاک مذکور درخواست میگردد با در دست داشتن مدارک مثبته مالکیت جهت انتقال زمین ملکی خود باداره کل زمین شهری استان گیلان ساختمان نهادهای انقلاب اسلامی طبقه چهارم مراجعه نمایند. بدیهی است چنانچه پس از انقضای مدت ۱۵ روز از تاریخ انتشار آخرین آگهی جهت انتقال زمین خود مراجعه ننمایند این اداره کل مستندا به تبصره۲ ماده ۹ قانون اراضی شهری راسا نسبت به تملک آن اقدام خواهد نمود این آگهی در دونوبت متوالی بفاصله ۱۰ روز منتشر خواهد شد.

۱ـ تاریخ انتشار آگهی نوبت اول ۶۲٫۲٫۳

۲ـ تاریخ انتشار آگهی نوبت دوم ۶۲٫۲٫۱۲

مهندس یوسف شکری

مدیرکل زمین شهری استان گیلان

آـ ۱۷۳۳

بسمه‌تعالی

آگهی تملك و خرید زمین

چون اداره کل زمین شهری استان گیلان‌باستنادتبصره ۲ ماده ۹ قانون اراضی شهری قصد تملک پلاک شماره۷۳٤ اصلی واقع در راپشته لنگرود بخش ۱۵ گیلان (که طبق نظریه کمیسیون تشخیص موضوع ماده ۱۲ قانون اراضی شهری بایر تشخیص داده شده است) را دارد.

لذا از مالک یا مالکین و سایر صاحبان حقوق قانونی پلاک مذکور درخواست میگردد با در دست داشتن مدارک مثبته مالکیت جهت انتقال زمین ملکی خود باداره کل زمین شهری استان گیلان ساختمان نهادهای انقلاب اسلامی طبقه چهارم مراجعه نمایند. بدیهی است چنانچه پس از انقضای مدت ۱۵ روز از تاریخ انتشار آخرین آگهی جهت انتقال زمین خود مراجعه ننمایند این اداره کل مستندا به تبصره۲ ماده ۹ قانون اراضی شهری راسا نسبت به تملک آن اقدام خواهد نمود این آگهی در دونوبت متوالی بفاصله ۱۰ روز منتشر خواهد شد.

۱ـ تاریخ انتشار آگهی نوبت اول ۶۲٫۲٫۳

۲ـ تاریخ انتشار آگهی نوبت دوم ۶۲٫۲٫۱۲

مهندس یوسف شکری

مدیرکل زمین شهری استان گیلان

آـ ۱۷۳۲

انقلاب فرهنگی به تغییر نظام آموزشی محدود نمیشود!

فرهنگ و آموزش

دوم اردیبهشت ماه ، انقلاب فرهنگی ، چهارمین سال عمر خود را آغاز کرد .

چهار سال پیش در چنین ایامی ، دانشگاههای کشور را موجی نو درپرگرفت ، مردم به حالت اعتراض‌دانشگاهها و سایر مراکز آموزشی را به اشغال خود درآوردند ، تا با این وسیله آغاز انقلاب فرهنگی در دانشگاهها را باعث شوند .

درشماره پیش ، تاحدودی به انگیزه اشغال دانشگاهها توسط مردم اشارمکردیم و گفتیم ، که «اشغال دانشگاهها توسط مردم ، نیازهای آنها را نسبت به تغییر بافت‌آموزشی دانشگاهها نشان میداد. چه هدف مردم‌از اشغال دانشگاهها، و تحویل آن به دانشجویان مسلمان ، آزادی نظام‌آموزشی از بند محصوراتی بود که باعث میشد ، تا فارغ‌التحصیلان دانشگاهها ، متخصصان بی‌هویت از لحاظ فرهنگی ، و بی‌تعهد از لحاظ اجتماعی باشند .

فرهنگ یك امر ذاتی است که ریشه‌در اعتقادات یك‌جامعه‌دارد و برای دگرگونی آن باید به اعتقادات یك جامعه دست برد.

همچنین افزودیم که : «انقلاب فرهنگی دارای معنی گسترده‌ای است . انقلاب فرهنگی تمام تاروپود یک نظام اجتماعی را دربر میگیرد. و تحول فرهنگی ، می‌بایست که در کل نظام ، بطور همزمان و یکنواخت انجام شود.» چه مراکز آموزشی ، تنها بخشی از نظام اجتماعی کشور ما را تشکیل میدهند و موفقیت‌در دگرگونی‌نظام‌ارزشی‌دانشگاهها، بسته به تغییر و تحول نظام ارزشی در کل نظام اجتماعی است تا بافت ارزشی جامعه همچنان‌به قوت‌خود باقی‌است، بی‌تردید اگر هم تحولی در دانشگاهها رخ دهد ، تحولی عقیم خواهد بود . زیرا همانگونه که گفتیم، مراکزآموزشی

انقلاب فرهنگی باید منجر به پیوند مجدد قشر تحصیلکرده‌با مردم و به عکس باشد

(دانشگاهها) تنها جزئی از یک مجموعه است.و این جزء ، بی‌تاثیر از ارزش‌های حاکم بر جامعه نخواهد بود .

همچنین اشاره کردیم که برای درک بهتر و بیشتر از انقلاب فرهنگی در دانشگاهها و ارزیابی آن طی سه سال گذشته باید ابتدا انگیزه‌ها و اهداف این حرکت موردبررسی قرار گیرد تا آنگاه میزان موفقیت این امر ، طی سه سال گذشته معلوم شود .

اما قبل از پرداختن به موضوعات بالا ، بجاست تا قدری به مفهوم گسترده فرهنگ بپردازیم ، و با این محمل انقلاب فرهنگی در ایران را ، موقعیت سنجی کنیم .

مفهوم فرهنگ

اگر خواسته باشیم در مفهوم گسترده‌فرهنگ‌به‌اختصار سخن بگوئیم باید آن را ، مجموعه دست‌آوردهای نسل انسان ، طی قرون متمادی ، برای ایجاد یک نظام نوین اجتماعی دانست ، که این دست‌آوردها به‌ابعاد معنوی ، هنری، تاریخی ، ادبی ، مذهبی و ... تقسیم میشود . به‌این ترتیب گستردگی فرهنگ و عمق آن‌در یک‌نظام‌اجتماعی مشخص میشود. به‌عبارت بهتر میتوان فرهنگ را جان و ذات یک جامعه به‌حساب آورد. که اگر آن را از جامعه بگیرند ، جامعه خواهد مرد . همچنین فرهنگ ، شخصیت‌و هویت یک جامعه را دربر دارد . ملاک ارزش‌گذاری بر هر جامعه ، بسته به فرهنگی است که در آن جامعه ارزش دارد . چه فرهنگ مبانی ارزشی جامعه را تشکیل میدهد . افراد جامعه با قبول فرهنگ مشترک که دستاورد همان جامعه است ، خود را می‌سازند ، شخصیت می‌دهند و تیپ اجتماعی می‌یابند .

به‌عبارت بهتر ، هر فرد در جامعه ، تجلی فرهنگی‌است که در آن جامعه ارزش دارد . ملاک‌های برخورد ، نحوه زندگی ، معنویت اجتماعی و همه‌همه متاثر از فرهنگ اجتماعی است . یعنی یک کارگر نانوائی از همان فرهنگی تبعیت می‌کند که یک فارغ‌التحصیل دانشگاهی تبعیت می‌کند. زیرا ایندو ، در یک نظام اجتماعی و ارزشی متولدشده‌اند، رشد کرده‌اند و با آن زندگی میکنند. و اصولاهمین‌فرهنگ مشترک است که به جامعه آنها قوام داده است .

بنابر آنچه گفتیم ، فرهنگ یک امر ذاتی است که رشد در اعتقادات یک جامعه دارد و برای دگرگونی آن باید به اعتقادات یک جامعه دست برد . آنم اعتقاداتی که هرگز جنبه‌ی انتصابی نداشته ، بلکه اکتسابی بوده است.بنابراین، هنگامی که سخن از انقلاب فرهنگی به‌میان می‌آید ، منظور تغییر همین ارزشها و اعتقادات است.اما دراین میان‌سئوالی مطرح است و آن اینکه ، آیا هدف از انقلاب فرهنگی در ایران که ابتدا دامنگیر دانشگاههای کشور شده ، تغییر اعتقادات و ارزشهای جامعه‌ی ماست یا تلاشی است برای زدودن‌انکارمعائی که فرهنگ اصیل ما را در لایه‌ای از گردوغبار مسخ شده پوشانده است . زیرا اگر منظورتغییر اعتقادات و ارزشهای جامعه‌ی ماست که این مهم با ورود اسلام‌به ایران انجام شده و می‌توان گفت، درایران‌قرنهاست که انقلاب فرهنگی رخ داده است . پس انگیزه‌ی دیگری که منجر به تحقق حرکتی بنام انقلاب فرهنگی در دانشگاهها‌شد تنها بازیابی ارزشهای گم‌شده یا مسخ شده در جامعه‌ی ما بخصوص میان قشر تحصیلکرده است .

رسالت انقلاب فرهنگی

بنابراین رسالت انقلاب فرهنگی در ایران به دو چیز خلاصه میشود ، اول نجات نسل جوان و تحصیلکرده از گرداب بی‌هویتی و تقلید ، دوم به‌در آوردن علم ازبی‌تعهدی و اغماض دربرابر واقعیات اجتماعی .

انجام این رسالت (بازیابی ارزشها و نجات علم از علم‌زدگی) ، موجب میشود تاازیک علم ازحالت‌مجردخودکه تنها پاسخگوئی متواضعانه و بی‌غرض درمورد پدیده‌هاست خارج شده و پاسخگوی تمام نیازها وخواسته‌های انسانی شود .

از دیگرسو آموزش این علم به دانشجو ،سبب‌پرورش نسل متعهدی خواهد شد که یک‌آن از مسائل اجتماع دور نمی‌ماند . یعنی جامعه در یک بعثت مستمر قرار می‌گیرد . زیرا انسان آگاه به زمان و مکان ، برای رفع نیازهایش ، می‌تواند ایده‌آل بسازد و در تحقق ایده‌آلهایش بکوشد . نتیجه چنین امری ، پیوند و ارتباط‌مداوم‌متقابل‌توده‌های مردم با قشر تحصیلکرده و روشنفکر است . چرا که درگذشته ، نظام آموزشی دانشگاهها و تلقی ارزشها در جامعه‌ی ما بگونه‌ای بود که همواره توده‌های مردم را از طبقه تحصیلکرده جدا می‌کرد . نتیجه آنهم روشن بود . بی‌خبری این دو نیرو ازهم ، و ایجاداختلاف‌بین سلیقه‌های یکدیگر ، بطوریکه هیچیک تحمل دیگری را نداشتند . پس رسالت انقلاب فرهنگی با آنچه در بالا گفتیم روشن میشود. یعنی پیوند مجدد مردم با قشر تحصیلکرده و بعکس .

در حال حاضر مسئولیت انقلاب فرهنگی در این چهارچوب خلاصه می‌شود . و برای ارزیابی‌موفقیت‌انقلاب

فرهنگ را باید مجموعه‌ی دست آوردهای نسل انسان، طی قرون متمادی، برای ایجاد یك نظام نوین اجتماعی دانست که این دست آوردها به ابعاد معنوی ، هنری، تاریخی ، ادبی ، مذهبی و... تقسیم می‌شود

فرهنگی باید این چهارچوب را مدنظر داشت . در این‌راستا این سئوالات جای خود را باز می‌کنند و آن اینکه :

۱ـ آیا انقلاب فرهنگی تنهابه دانشگاهها ختم می‌شود یاخیر ، باید دانشگاه را جزئی از یک مجموعه به حساب آورد ، و به استحاله کل مجموعه پرداخت .

۲ـ برای رسیدن به اهداف انقلاب فرهنگی ، به یک متد و سیستم آموزشی (حداقل برای دانشگاهها)، احتیاج است ، تا بتوان تمام نیازهای پنهان و آشکار جامعه را ارضاء کرد .

انقلاب فرهنگی در بدست دادن این متد ، که باید آن را از بزرگترین رسالت‌های انقلاب فرهنگی به‌حساب آورد، تاکنون چه کرده است ؟

۳ـ انقلاب فرهنگی پس ازسه‌سال،به‌چه‌دست‌آوردهائی رسیده است که این دست‌آوردها بتواند درآینده چراغ‌راه دانشگاهیان ما باشد ؟

٤ـ آیا مسیر انقلاب فرهنگی پس از سه سال بدون هیچ انحرافی همچنان حفظ شده است ؟

٤ـ طرح دانشگاه اسلامی ، تا چه اندازه موفق بوده است ؟

ابعاد انقلاب فرهنگی

با مجملی از آنچه گفتیم ، اینک می‌پردازیم به ابعاد انقلاب فرهنگی در دانشگاه و سایر اجزاء جامعه‌ی اسلامیمان .

گفتیم رسالت انقلاب فرهنگی در دانشگاه‌ها تغییر نظام آموزشی ازحالت رکود و نخوت و بی‌تحرکی به ایجادیک نظام آموزشی پویا و مثمرثمر به حال جامعه‌ی اسلامی ماست

دانشجو درکنار تحصیل علم ، از چگونگی روابط اجتماعی نیز مطلع باشد و برای رفع نیازهای اجتماع به کسب علم و آموزش تخصص بپردازد . درمقابل نیز فرهنگ اجتماعی مردم گام به گام با انقلاب فرهنگی در دانشگاهها پیش رود و این کار تنها با بازشناسی جامعه از تیپ‌فرهنگی خود عملی خواهد شد .یعنی‌هرکس در هر طبقه جای خود را پیدا کند .

کارگر نسبت به روابط کارگری مطلع باشد ،کشاورز نسبت به وظیفه و موقعیت خود با خبر باشد و خلاصه هرکس در پرتو فرهنگ حاکم بر اجتماع ، موقعیت خود را استوار کند . همانطور که گفتیم ،تمام ایده‌آلهای فوق،بسته به بازشناسی تیپ فرهنگی خودمان است . یعنی آنچه که

قسمت دوم

بر مجموعه اطلاعات ، سنتها ، احساسات‌و خصوصیات ملی رنگ خاص خود را بخشیده است .

آنچه بیش از هرچیز در انقلاب فرهنگی‌در دانشگاهها باید نسبت به آن توجه داشت ، باوراندن این حقیقت در نظام آموزشی است که مذهب جوهره و تیپ فرهنگی‌جامعه ما را تشکیل میدهد . و تنها تحصیلکرده‌ها و روشنفکرانی می‌توانند به‌برخورد اجتماعی بپردازند که این حقیقت را باور کرده باشند متاسفانه درگذشته‌فارغ‌التحصیلان‌دانشگاهی ما بگونه‌ای بودند که پس از فراغت از تحصیل فرسنگها با فرهنگ مردم بومی خود فاصله داشتند . حسین قشر به هنگام برخورد اجتماعی خود ، بدون توجه به هویت فرهنگی جامعه‌ی ما ، میخواستند از فرهنگ جوامع دیگر الگو بگیرند . و هرآنچه در سایر نقاط جهان حرکت‌زا بوده ، در اینجا نیز همان را بکار گیرند. مثلا با الگوگرفتن

رسالت انقلاب فرهنگی درایران به دو چیز خلاصه میشود ، اول نجات نسل جوان و تحصیلکرده از گرداب بی هویتی و تقلید ، دوم به در آوردن علم‌ازبی‌تعهدی و اغماض در برابر واقعیات اجتماعی

از انقلاب علمی اروپا ، به‌برخورد اجتماعی می‌پرداختند ، درحالی که زمینه فرهنگی کشور ما ، مذهب بود . و روشنفکران تنها از این کانال قدرت ارتباط با مردم را داشتند حتی اغلب ، همان افراد ، ازرنسانس نیزبرداشتی خلاف آنچه خود اروپائیان کردند ، داشتند. یعنی رنسانس اروپائی مذهب را از حالت رخوت و سکون به حرکت و پویائی درآورد . و این است که تمدن اروپائی قرون ۱۷،۱۶،۱۵ ، تمدن جهانی امروز را پی می‌ریزد و بعضی روشنفکران وانخورده ما نیز بدون هیچگونه شناخت‌صحیحی از این حرکت و یا تفکیک بین تفاوت اسلام و کلیسا ، در اینجا به دفع مذهب پرداختند . و علت همه‌ی این مشکلات را باید ناشی از همان نظام آموزشی‌دانست‌که‌دردانشگاههای ما تدریس می‌شد . و اگر قرار است پس از این ، انقلاب فرهنگی ، دانشجویان خودآگاهی را پرورش دهد ، بهتر است ابتدا زمینه‌های مذهبی شدن نظام آموزشی را فراهم سازد آنهم نه با عامل زور (که احتیاجی بدان نیست) بلکه با ایجاد زمینه‌های جذب از سوی دانشجویان .

در شماره آینده ، به ارزیابی بیشتری از انقلاب‌فرهنگی در سال گذشته ، از زبان مردم و مسئولین خواهیم پرداخت .

ادامه دارد

بیانیه دفتر تحکیم وحدت به مناسبت سومین سالگرد شروع حرکت انقلاب فرهنگی

بسم‌الله‌الرحمن‌الرحیم

یوتی‌الحکمه من‌یشاء و من یوت‌الحکمه فقدا و تی خیرا کثیرا ومایذکر و الااولو الالباب

(آیه ۲۶۹ سوره بقره)

خداوند فیض حکمت و دانش را بهرکه خواهدعطا کند وهرکه را بحکمت و دانش رساند درباره او مرحمت بسیار فرموده و این حقیقت را جز خردمندان عالم متذکر نشوند.

سلام و صلوات بروان پاک شهدای اسلام و خاصه سرورشهیدان حسین‌ابن علی (ع) که تداوم دهندگان راه انبیاء بودند و بانثار خون خویش پایه‌های فرهنگ بشری را استوار ساختند، سپاس و درود بیکران بررهبر انقلاب اسلامی که چون اخگری در ظلمات جهل و الحاد حاکم‌بر عصر جدید درخشید و از امتی مسلمان زاهدانی در شب‌و مجاهدانی در روز بساخت بطوریکه این امت‌قهرمان‌الگوئی شد در بسط دادن نورحقیقت و رهانیدن محرومان عالم‌از چنگال ظالمین . سلام و درود به روان پاک استاد شهیدو پارهتن امام مطهری عزیز که در تاریکیهای فساد وبیخبری چون مشعلداری از حوزه‌های نور به دانشگاههای گمشده ازخویشتن هجرت کرد و با ذوق واستعدادی کم‌نظیر وبا بیانی شیوا و قلمی الهی معارف اسلامی را از سرچشمه زلال آن به غریقان دریا مکاتب مادی و الحادی عرضه‌نمود وآنان را بساحل نجات هدایت کرد و به همین جرم‌هم بود که در چنین روزهایی بهشتم جلادان و شیادان‌وابسته برخاک افتاد و بلقاء معبودش رسید یادش گرامی ونامش جاودان باد. و سلام برهمه دانشگاهیان معظم که بفرموده امام سربازانی برای اسلامند آنانکه سه‌سال پیش در این روزها با حرکت توفنده خود دیوارهای بلند جدائی بین مردم و دانشگاه را فرو ریختند و راه ورودقشردانشگاهی رابه میان جامعه گشودند.

واینک سومین سال از حرکت مقدس انقلاب فرهنگی درمراکز آموزشی کشور بالاخص دانشگاهها را پشت‌سر میگذاریم حرکتی که باتوقف نظام منحرف و روبه انحطاط دانشگاهها شروع شد و با تاثیرگذاری‌بروند دگرگونیهای سیاسی، اجتماعی جامعه از یکسو و عوض نمودن‌باورها و دیدگاههای فرهنگی قشرعظیمی از دانشگاهیان از سوی دیگر ادامه یافت که البته این تحول شگرف‌ازنظردستاوردهای مثبتی که در زمینه اصلاح نظام فرهنگی- آموزشی دانشگاه داشته و همچنین نقش موثر آن‌درپیشبردآرمانهای جامعه بسیار قابل توجه است و این مسئله‌ای نبود که بتوان در قالب رامحلهای تجربه شده و معین بدان رسید بلکه اهمیت و حساسیت موضوع ایجاب مینمود تااین دگرگونی دریکی از نقاط ثقل انقلاب یعنی دانشگاه همچون خود وجود انقلاب بانظر ولایت فقیه و شرکت همه‌جانبه مردم صورت عمل‌بخود گیرد وهم‌اکنون که در دوران پرشکوه و عظمت و استحکام روزافزون نظام جمهوری اسلامی مبداء جدید تاریخ دانشگاه آغاز شده و با عنایات الهی زمینه‌های اجرای اسلامی کردن و ساختن دانشگاه برمبنای معیارهای مکتبی فراهم شده امید است تمامی‌تشکل‌های اسلامی تلاش و کوشش خود را در جهت‌سوق‌دادن دانشگاه بسمت نظام اسلامی دوچندان‌نمایند.نظامی که در آن علاوه برشد و شکوفائی استعدادها، انسان بخدا نزدیکتر شود. و دانشگاهها رسالت اصلی خود را درجهت پرورش نیروهای متعهد و متخصص به بهترین وجه ایفاء نمایند که این امر خودیکی از مهمترین اهداف‌انقلاب‌فرهنگی میباشد.

امری که در دانشگاه‌های گذشته خلاف آن عمل میشد که در اینجا اشاره هرچند مختصر به‌وضع‌گذشته‌دانشگاهها مفید خواهد بود.

اساسا دانشگاه در زمانی پایه‌گذاری شد که سیاستهای استعماری در جهت تخریب فرهنگهای مردمی و اصیل تا حدود زیادی موفقیت کسب کرده بودند و دانشگاهها نیز برای تکمیل سیاستهای استعماری نقش تثبیت‌کننده فرهنگ غرب را بعهده گرفتند. دانشگاههای ماهیچگاه مکانی برای تعلیم و تربیت و شاهد رشد ارزشهای انسانی نبود برعکس مشاهده میشده اقشار دانشگاهی بجای تحقیق و تتبع در مسائل علمی و حل مشکلات تخصصی کشور درپی تامین امکانات مالی و تقرب جستن به دستگاه طاغوت و کسب شخصیتهای کاذب بودند، مدیریت فاسد، نظارت ساواکبر دانشگاه و حیف و میل بودجه و نقائص آموزشی برتمامی دانشگاهها احاطه داشت و همچنین‌رشدقارچ‌گونه‌گروهکها و پیدایش افکار متمایل به شرق در دانشگاه که علت اصلی آنرا میتوان درابتذال تفکرات غربی و مطرح نشدن صحیح اندیشه اسلامی دانست باعث شد که صحنه دانشگاه‌تبدیل بهبرخوردهای گروهی شود و گروهکهای ملحد، منحرف و التقاطی در چنین جو مغشوشی با سپرکردن‌نام‌دانشگاه بتوطئه‌چینی و تبلیغات زهراگین علیه انقلاب مقدس‌اسلامی مشغول شوند در چنین شرایطی بود که پیام نوروزی‌سال ۵۹ امام‌امت راه جدیدی درپیش رویمان گشود. امام‌بابیان اینکه باید انقلاب اساسی در تمام دانشگاهها بوجود آید بردیگر تجسم واقعی خواسته ملت شدندو انجمنهای‌اسلامی دانشجویان و سایر نیروهای متعهد دانشگاهی بادرک رسالت خود وبکمک‌مردم‌همیشه‌درصحنه‌بامتوقف‌کردن‌حرکت انحرافی دانشگاهها و تخریب مبانی کفر و الحاد راه را برای اسلامی کردن دانشگاه هموار نمودند و ستاد انقلاب فرهنگی و جهادهای دانشگاهی گامهای موثری در جهت برنامه‌ریزی جدید و رشد و ترقی علمی وفنی کشور و قطع بندهای وابستگی برداشتند که انشاءالله با مساعدت و تلاش همه نیروهای متعهد نقائص وکمبود ها در برنامه‌ریزیها که در اجراء ، ابعادآن بهتر‌مشخص میشود برطرف شده و امر اسلامی کردن دانشگاه و تحقیق و پژوهش باشتاب بیشتری دنبال شودو در اینجا لازم است به دولت و مجلس محترم شورای‌اسلامی و سایر مسئولین انقلاب فرهنگی این توصیه را بنمائیم که‌مسئله فرهنگ‌وبه ویژه‌تحولات فرهنگی دردانشگاهها همانگونه که امام پیوسته موضوع دانشگاهها رادرصدر مسائل قرار داده‌اند ،باید از اولویت خاصی برخوردار باشد و این مسئله هیچگاه در حد امور جاری و عادی کشور و در چارچوب مشکلات موجود اجرائی و اداری محصور نگردد و بطور مرتب طرحها و امکاناتی که کمك به نضج‌گیری انقلاب فرهنگی میکند موردتصویب و اجرا قرار گیرند که البته در شرایط نقش حساس همه نیروهای متعهد اعم از استاد ،دانشجو وکارمند با مسئولیت سنگینی که بعهده دارند مشخص میشود. کوشش در به ثمر رساندن اهداف نهائی انقلاب‌فرهنگی از ضرورتهای مهمی است که باید از طرف تشکلهای اسلامی مدنظر قرار گرفته و کمال توجه به آن‌معطوف شود و از آنجائی که جوهره حرکت انجمنهای‌اسلامی را پیامها و رهنمودهای امام عزیز و حضرت آیت‌الله منتظری تشکیل‌میدهد انجمنهاباید در دوبعدیکی‌اسلامی کردن خود و دیگری اسلامی کردن محیط خود نهایت سعی را بنمایند و توجه داشته باشند که مسئله‌معنویت همانطوریکه امام بارها و اخیرا در پیام سیم نوروزی خود تاکید کردند ضامن اصلی موفقیت هر حرکتی‌می‌باشد و آیین تهذیب باید از کانالهائی اصیل و عجین شده با روحانیون صورت گیرد همچنین همه نیروهای اسلامی باید در تعمیم ضوابط اسلامی و نظارت درکلیه شئون دانشگاه نقش فعالی را بعهده گرفته و حاضر نشوند هیچ حکمی از احکام شرعی تعطیل شود. توجه نمودن بیشتر به برگذاری شعائر مذهبی در دانشگاهها که به تعبیر قرآن موجب تقوای دلها میشود امری است که ضرورت آن در دانشگاهها بچشم میخورد و این خود راهی است برای آمیختن علم و ایمان که به منزله دو بال لازم برای پرواز و رسیدن انسان به کمال و سعادت ابدی است و باید گفته شود یکی از ثمرات مهم انقلاب فرهنگی آزاد کردن قشر عظیم نیروهای مسئول از نظام زیانبار دانشگاه گذشته و اصلاح‌بینشها و زدودن و خشکاندن ریشه‌های روشنفکرمابانه از تفکرات نظام دانشگاهی سابق بود و باید دانست وجود اینگونه تفکرات همیشه عامل جدائی و فاصله گرفتن دانشگاه از جامعه بوده و تنها راه اساسی برای بیمه نمودن دانشگاه از این خطر همان اجرای رهنمود امام مبنی بر پیوند روحانی و دانشجو میباشد که ازاین راه شاهد سود جستن بهتر دانشجویان و سایر نیروهای دانشگاهی از منبع فیاض بیکران تعالیم اسلامی خواهیم‌بود

وروی سخن اینجا با همه دانشگاهیان علی‌الخصوص دانشجویان متعهد و مسئول است . دراین شرایط کمفضای کشور از صبغه خون شهیدان رنگ و بوی الهی گرفته مسئولیت ما که پشت جبهه ها هستیم در پیشگاه خدای‌متعال دوچندان است . نباید بعلت کثرت مشغله یا بار دروس وتغذای در پیاده کردن اهداف انقلاب فرهنگی‌پیش آید کوشش و خدمت در این راه در پیشگاه خداوند از ارزش والائی برخوردار است و بقول امام اگر دانشگاه ساخته شود کشور ساخته میشود و این کاری است بس خطیر. وباید گفت هرچند در این مدت دانشگاه ها قدم های‌موثری در راه رسیدن به جایگاه اصلی خود برداشته‌اند و تغییراتی در کلیه شئون دانشگاه از قبیل نحوه گزینش دانشجو ، سیستم مدیریت ، ضوابط پذیرش استاد و اصلاح نظام آموزشی پدید آمده ، ولی باید توجه نمود که اینهابخشی از کار هائی است که باید صورت میگرفته و ما هنوز راه درازی در پیش داریم که با کوشش مخلصانه همه و باگذشت زمان میتوان تمام نواقص و کمبود ها را برطرف نمود . انشاءالله بزودی ما شاهد خواهیم بود که با عنایات‌الهی و توجهات ولی عصر (عج) دانشگاه اسلامی که مقدرات کشور را نیز بدست خواهد داشت بصورت الگوئی برای جهان بشریت عرضه شود . در پایان با تشکر از حضور همه خواهران و برادران که در جمع خودشان حاضر شدند و با آرزوی پیروزی نهائی برای رزمندگان اسلام ، سلامت و طول عمر بیشتر را برای امام امت از درگاه خداوند خواستاریم .

«والسلام»

دفتر تحکیم وحدت انجمن‌های اسلامی دانشجویان دانشگاه های سراسر کشور

بسمه‌تعالی

اطلاعیه مربوط به واگذاری زمین در شهرماسال

اداره کل زمین شهری استان گیلان پیرو اطلاعیه‌مورخ ۶ر۱۰ر۶۱ از طریق بنیاد مسکن انقلاب اسلامی شهر ماسال واگذاری زمین به خانواده‌های چهار نفره و بالاتر را اعلام مینماید .

واجدین شرایط میتوانند با دردست داشتن شناسنامه عکس‌دار از روز شنبه ۳ر۲ر۶۲ لغایت یکشنبه۱۱ر۲ر۶۲ همه روزه به‌استثنای ایام تعطیل از ساعت ۱۰ صبح الی ۲½ بعد از ظهر به محل بنیاد مسکن انقلاب اسلامی شهر ذکر شده مراجعه و فرم درخواست زمین را دریافت نمایند .

ضمنا مشروح شرایط متقاضیان و ضوابط واگذاری زمین در شهر فوق‌الذکر برای آگاهی عموم‌درتابلوی‌اعلانات کلیه مساجد شهر یاد شده الصاق شده است .

اداره کل زمین شهری استان گیلان

آ ـ ۱۷۶۷ **بنیاد مسکن انقلاب اسلامی**

بسمه‌تعالی

اطلاعیه مربوط به واگذاری زمین در شهر صومعه‌سرا

اداره کل زمین شهری استان گیلان پیرو اطلاعیه‌مورخ ۶ر۱۰ر۶۱ از طریق بنیاد مسکن‌انقلاب‌اسلامی‌شهرصومعه‌سرا واگذاری زمین به خانواده‌های چهار نفره و بالاتر را اعلام مینماید .

واجدین شرایط میتوانند با دردست داشتن شناسنامه عکس‌دار از روز شنبه ۳ر۲ر۶۲ لغایت یکشنبه۱۱ر۲ر۶۲ همه روزه به‌استثنای ایام تعطیل از ساعت ۱۰ صبح الی ۲½ بعد از ظهر به محل بنیاد مسکن انقلاب اسلامی شهر ذکر شده مراجعه و فرم درخواست زمین را دریافت نمایند .

ضمنا مشروح شرایط متقاضیان و ضوابط واگذاری زمین در شهر فوق‌الذکر برای آگاهی عموم‌درتابلوی‌اعلانات کلیه مساجد شهر یاد شده الصاق شده است .

بنیاد مسکن انقلاب اسلامی

اداره کل زمین شهری استان گیلان

آ ـ ۱۷۶۸

بسمه‌تعالی

اطلاعیه مربوط به‌واگذاری زمین در شهر بندر انزلی

اداره کل زمین شهری استان گیلان‌پیرو اطلاعیه‌مورخ ۶ر۱۰ر۶۱ از طریق بنیاد مسکن انقلاب اسلامی شهر بندر انزلی واگذاری زمین به خانواده‌های سه نفره و بالاتر را اعلام مینماید .

واجدین شرایط میتوانند با دردست داشتن شناسنامه عکس‌دار از روز شنبه ۳ر۲ر۶۲ لغایت یکشنبه۱۱ر۲ر۶۲ همه روزه به‌استثنای ایام تعطیل از ساعت ۱۰ صبح الی ۲½ بعد از ظهر به محل بنیاد مسکن انقلاب اسلامی شهر ذکر شده مراجعه و فرم درخواست زمین را دریافت نمایند .

ضمنا مشروح شرایط متقاضیان و ضوابط واگذاری زمین در شهر فوق‌الذکر برای آگاهی عموم‌درتابلوی‌اعلانات کلیه مساجد شهر یاد شده الصاق شده است .

بنیاد مسکن انقلاب اسلامی

اداره کل زمین شهری استان گیلان

۱۷۶۹ ـ آ

قابل توجه کلیه کارگاههای تولید کولرهای رومیزی (پرتابل)

بدینوسیله باطلاع میرساند که مرکز تهیه و توزیع قطعات و لوازم برقی مقدار قابل توجهی الکتروموتور کولر رومیزی جهت توزیع دراختیار این شرکت قرار داده است .

کلیه کارگاههای تولیدی کولرهای رومیزی میتوانند درخواست الکتروموتور یک هشتم اسب مورد نیاز خودرا تاتاریخ ۱۵ر۲ر۱۳۶۲ باین شرکت به آدرس خیابان سعدی جنوبی ساختمان تقی‌نیا پلاک ۵۲۵ تلفن ـ ۳۱۵۲۶۶ و ۳۱۵۲۷۶ارسال دارند تا پس از بررسی و تعیین سهمیه دراختیار آنها گذارده شود .

آ ـ ۳۵۰ **شرکت بازرگانی زره**

بسمه‌... الرحمن الرحیم

تجدید آگهی مناقصه

شرکت سهامی پخش کودشیمیائی‌و تولید سموابسته‌به وزارت کشاورزی و عمران روستائی‌درنظر داردبارگیری و حمل و تخلیه کود شیمیائی را در کیسه های ۵۰کیلوئی‌و (سموم‌خود را) از مبادی معین به مقاصد مختلف با توجه به رعایت تعرفه نرخ حمل کالا بشرح زیر از طریق‌مناقصه واگذار نماید .

۱ـ بارگیری و حمل و تخلیه مقدار ٤۵ هزار تن کودشیمیائی از انبار تبریز و ایستگاه راه‌آهن و اداره گمرک تبریک به کلیه نقاط استان های آذربایجان خاوری وباختری‌بشرح مندرج در شرایط و مشخصات مناقصه .

۲ـ حمل و تخلیه مقدار ۲۵۰۰ تن سموم شیمیائی‌ازگمرکات جلفا و سهلان به مقاصد انبار مرکزی تهران‌و انبار کارخانجات شیمیائی کرج بشرح‌مندرج‌درشرایط و مشخصات‌مناقصه

۳ـ بارگیری ، حمل و تخلیه مقدار ۲۲ هزار تن کودشیمیائی از انبار رشت به کلیه نقاط تابعه استان گیلان‌بشرح مندرج در شرایط و مشخصات مناقصه .

٤ـ بارگیری ، حمل و تخلیه مقدار ۲۰ هزار تن کود شیمیائی از انبار باختران به کلیه نقاط تابعه استان باختران بشرح مندرج در شرایط و مشخصات مناقصه .

۵ـ حمل و تخلیه مقدار ۷۲۰۰ تن گوگرد میکرونیزه‌از کارخانه درین کاشان به‌کلیه نقاطی که شرکت تعیین خواهد کرد بشرح مندرج در شرایط و مشخصات مناقصه .

٦ـ حمل و تخلیه مقدار ۱۰۰ هزار تن گودشیمیائی‌از بندرنوشهر به کلیه نقاطی که شرکت تعیین خواهد کرد بشرح مندرج در شرایط و مشخصات مناقصه .

۷ـ تخلیه و بارگیری کود شیمیائی از انبار های‌کشتی‌و دوبه‌کاری تاساحل و بارگیری بر روی کامیون در بندر بوشهر به مقدار ۵۰ هزار تن بشرح مندرج در شرایط و مشخصات مناقصه .

۸ـ حمل و تخلیه مقدار ۱۰۰ هزار تن کودشیمیائی‌از بندر کنارک ـچاه‌بهار بکلیه نقاطی که شرکت تعیین‌خواهد کرد بشرح مندرج در شرایط و مشخصات مناقصه .

۹ـ بارگیری ، حمل و تخلیه مقدار ٤۰ هزار تن کودشیمیائی از انبار همدان به شهرستان های تابعه استان‌همدان بشرح مندرج در شرایط و مشخصات مناقصه .

۱۰ـ بارگیری ـ حمل و تخلیه مقدار ۲۰ هزار تن‌کود شیمیائی ازانبارسنندج به‌شهرستان‌های تابعه‌استان‌کردستان بشرح مندرج در شرایط و مشخصات مناقصه .

الف : پیشنهاد دهندگان میبایست برای ردیف های‌بالا بشرح زیر سپرده شرکت در مناقصه به حساب شماره ۰٦۵ـ۰۸ـ۳۱۸۰ بانک تجارت شعبه پخش کودشیمیائی‌پرداخت نمایند و یا معادل آن ضمانتنامه بانکی یا اسناد خزانه و یا اوراق دولتی بدون نام بامور مالی شرکت تسلیم ورسید آنرا‌ضمن‌اسنادمناقصه بشرکت ارائه نمایند و یا اصل‌اوراق مزبور را در پاکت (الف) قرار دهند .

۱ـ ردیف یك مبلغ دو میلیون ریال برای مناقصه انبار تبریز

۲ـ ردیف۲ـ مبلغ‌سیصدوپنجاه‌هزار ریال‌برای مناقصه گمرك جلفا وسهلان

۳ـ ردیف ۳ـ مبلغ یك میلیون ریال برای مناقصه انبار رشت

٤ـ ردیف ٤ مبلغ هفتصد هزار ریال برای مناقصه انبار باختران

۵ـ ردیف۵ـ مبلغ چهارصدهزار ریال برای مناقصه از کارخانه درین کاشان

٦ـ ردیف ٦مبلغ دومیلیون وپانصد هزارریال برای مناقصه تخلیه دربندر نوشهر

۷ـ ردیف۷ـ مبلغ دومیلیون ریال برای مناقصه دوبه کاری از بندر برشهر

۸ـ ردیف ۸ـ مبلغ ۵میلیون ریال برای مناقصه حمل‌تخلیه‌از بندرکنارك ـ چاه‌بهار

۹ـ ردیف ۹ـ مبلغ دو میلیون ریال برای مناقصه بارگیری وحمل از انبارهمدان

۱۰ـ ردیف۱۰ـ مبلغ یك میلیون ریال برای مناقصه بارگیری وحمل ازانبار سنندج

ب: پیشنهاد دهندگان میباید پیشنهاد خود را دردو پاکت (الف) و (ب) لاک و مهر شده حداکثر تاساعت ۱۰ صبح روز سه‌شنبه ۱۳ اردیبهشت ماه ۱۳٦۲ بدفتر شرکت‌سهامی پخش کود شیمیائی و تولید سم در تهران واقع در خیابان زرتشت پلاک ۷۳ تسلیم و رسید آنرا دریافت‌دارند.

جلسه رسیدگی به پیشنهادات واصله در ساعت ۱۱صبح همان روز در شرکت تشکیل میگردد و حداکثر ظرف مدت ۷ روز نتیجه مناقصه اعلام‌خواهد شد.

حضور پیشنهاد دهندگان و یا نماینده‌آنان در جلسه‌مناقصه آزاد است .

ج: پیشنهاد دهندگان میتوانند برای دریافت شرایط‌و مشخصات مناقصه ونمونه قرارداد در تهران بامور حمل و نقل شرکت سهامی پخش کود شیمیائی و تولید سموواقع‌در خیابان زرتشت پلاک۷۳و در شهرستان های‌تبریز ـ ساری‌ـ بوشهر ـ همدان ـ گیلان ـ بدفتر شرکت سهامی پخش‌کودشیمیائی و تولید سم در ساعات اداری مراجعه نمایند .

پرداخت هزینه ها ، عوارض ،مالیات ، نشر آگهی مناقصه‌وغیره کلا بعهده برندگان مناقصه خواهد بود .

م‌الف ۱٤۵٤ آ ـ ۱۱۰۵٤ **شرکت سهامی پخش کودشیمیائی وتولیدسم**

بسمه‌تعالی

آگهی استخدام پیمانی

این‌شرکت برای خدمت در تهران و واحدهای تابعه خود افراد مومن و معتقد به مبانی جمهوری اسلامی ایران را باتخصصهای زیر بصورت پیمانی استخدام مینماید .

۱ـ مهندس مکانیک با حداقل سه سال سابقه کار مفید برای خدمت درتهران یک نفر

۲ـ مکانیسین درجه ۱ تعمیرات ماشین‌آلات سنگین‌با حداقل‌دسال سابق

وزیر کشاورزی در سفر به‌آق‌قلا:

بارفع مشکلات کشاورزان، کشت پنبه‌در گرگان و گنبدافزایش خواهد یافت

سال گذشته بیش‌از ۳۰ هزار دستگاه تراکتور بین کشاورزان توزیع شد

محصولات صنعتگران ایرانی در زمینه کشاورزی پیش‌خرید شده است

آق‌قلا ـ خبرنگار اطلاعات

برادر سلامتی وزیر کشاورزی طی بازدیدی کمچندی پیش از منطقه گرگان و گنبدکاوس انجام داد،درگفتگویی‌با خبرنگار اطلاعات در آق‌قلا شرکت کرد و به سئوالات وی پاسخ گفت.

وی ابتدا در مورد هدف از مسافرت به این منطقه گفت: انگیزه سفر به این منطقه آشنایی نزدیک باکشاورزان وتشویق آنان به کشت بیشتر پنبه در منطقه بود. وی افزود: بعد ازپیروزی انقلاب اسلامی‌تعدادی از کشاورزان به جای کشت پنبه به کاشت صیفیجات پرداختند و در این رابطه کشت پنبه کاهش یافت،که در این مورد صحبت‌هایی با کشاورزان کرده‌ایم و قرار شده پس از بررسی و رفع مشکلات آنان، کشت پنبه را در منطقه افزایش دهند. البته هریک از وزارتخانه ها سهمی در رفع این مشکلات دارند. مثلا حجم زیادی از کار ها به وزارت نیرو ارتباط دارد، از جمله تهیه آب و ایجاد سد های مختلف جهت زیر کشت بردن زمین های بیشتر که انشاءالله با همکاری مسئولین بتوانیم در آینده‌ای نزدیک کشت پنبه را بمرحله مطلوبی برسانیم تاحدی که بتوانیم بخارج نیز صادر کنیم. وی افزود: ما در ضمن با مسئولین ادارات جلساتی داشته‌ایم که در این جلسات مسائل و مشکلات کشتکاران مورد بحث وبررسی قرار گرفته است.

وزیر کشاورزی در جریان سفرش به آق‌قلا، به سئوالات خبرنگار اطلاعات در این شهر پاسخ گفت

رسیدن به خودکفایی کشاورزی

برادر سلامتی سپس در مورد خودکفا شدن مملکت از نظر کشاورزی گفت: ما اگر بخواهیم از نظر کشاورزی کشوری خودکفا باشیم، باید هرچه بیشتر به کشاورزان توجه کنیم و از کشاورزان عزیز می‌خواهیم همانگونه که امام امت فرمودند تولید را افزایش دهند تا بتوانیم در این مقطع زمانی که‌درمقابل ابرقدرت‌های جهانی ایستاده‌ایم، نیاز های خود را خودمان تامین نماییم.

تحویل بذر وکود مجانی

وی آنگاه در مورد طرح جدید که برای کشاورزان در نظر گرفته شده گفت: قبلا پیشنهادی به شورای‌اقتصاد شد مبنی بر بالا بردن قیمت پنبه از هر کیلو ۸۰ ریال‌به هر کیلو ۱۰۰ ریال، که‌بعدا مشاهده کردیم این مقدار افزایش نیز برای کشاورزان کافی نیست البته این بدلیل به وجود آمدن کارهای کاذب و یک سری عدم تعادل هایی است که بین محصولات مختلف بوجود آمده، در این شرایط ما طرحی را به هیات دولت ارائه کردیم که پس از بحث وبررسی، به تصویب رسید. در این طرح سم مورد نیاز مزارع پنبه بطور مجانی در اختیار کشاورزان قرار می‌گیرد وعلاوه برآن به ازای هرتن پنبه تحویلی از سوی زارعین به کارخانجات، مقدار ۱۵۰ کیلو کود شیمیائی و ۴۰ کیلو بذر مجانا در اختیار کشاورزان قرر داده میشود و این موضوع قطعا یک مقداری سود کشاورزان را افزایش‌می‌دهد وآنان راغبتر به کاشت پنبه و افزایش تولید خودمی‌شوند و امیدواریم انشاءالله امسال سطح زیر کشت پنبه بیش از سال پیش بشود.

توزیع ۳۰ هزار تراکتور

وزیر کشاورزی در ادامه گفتگو، پیرامون کمبود ماشین آلات کشاورزی گفت: بعد از پیروزی انقلاب‌اسلامی تعداد زیادی ماشین آلات کشاورزی را بین کشاورزان‌توزیع کردیم بطور مثال در سال ۶۱ بیش از ۳۰ هزار دستگاه تراکتور بین کشاورزان توزیع شد و همچنین تعداد زیادی تریلر، گاوآهن‌و دیگر وسایل کشاورزی به کشاورزان داده شد، که‌امیدواریم بتوانیم دراین مورد نیازهای کشاورزان را مرتفع کنیم. البته گاهی عملا دولت جوابگوی نیازهای کشاورزان نیست و آن بدلیل محاصره اقتصادی ایران از سوی ابرقدرت ها میباشد که انشاءالله دولت خواهدتوانست مایحتاج کشاورزان عزیز را در اختیارشان بگذارد. البته قسمتی از گرانی وسایل کشاورزی نیز به این دلیل استکه این وسایل از بازار آزاد بدست کشاورزان میرسد و این وظیفه وزارت بازرگانی، صنایع سنگین و سبک و ستاد بسیج اقتصادی است که با توزیع ماشین‌آلات کشاورزی‌و قطعات یدکی باقیمت ارزان بین کشاورزان، بمرفع این مشکل کمک کنند.

وی سپس در زمینه تولید وسایل کشاورزی بدست صنعتگران ایرانی گفت: صنعتگران عزیز با ما پیرامون تولید وسایل کشاورزی تماس هایی گرفته‌اند و خواستار تولید وسایل کشاورزی شده‌اند. و مانیز با آنان قرارداد هایی بسته‌ایم و محصولات آنان را بصورت یک ساله و دوساله پیش خرید نموده‌ایم که در این رابطه بتوانند با امکانات وسیع‌تری به تولید وسایل‌کشاورزی بپردازندمنتهی وزارتخانه های دیگر هم باید هماهنگی لازم را داشته باشند و مواد اولیه را در اختیار صنعتگران قرار دهند و ازتولید کنندگان حمایت کنند. به امید روزی که وسایل مورد نیاز بخش کشاورزی را در داخل کشور تولید کنیم.

برادر سلامتی در پایان، در مورد فعالیت مراکزخدمات روستایی گفت: وزارت کشاورزی به جای اینکه بخواهد در شهر ها جوابگوی روستائیان باشد، مراکزی را در روستاها بنام مرکز خدمات روستایی وعشایری ایجاد کرده که این مراکز جوابگوی روستائیان میباشند. وی افزود: وزارت کشاورزی تاکنون ۵۰۰ مرکز خدمات روستایی و عشایری ایجاد کرده و دراین‌رابطه وحدت‌عملی بین‌مسئولین وکشاورزان بوجود آمده است و کشاورزان در روستاها در کنار مهندسین کشاورزی و دامداران نیز در کنار دامپزشکان و تکنسینهای ما، در حال فعالیت هستند.

وی همچنین گفت: از فعالیت های مراکز خدمات روستایی می‌توانیم از انجام کار های زیربنایی مانند کانال کشی «زه‌کشی» ساختن سد وسیل‌بند ونیز توزیع لوازم کشاورزی، خرید و فروش محصولات کشاورزان وحفاظت از جنگل ها و مراتع را نام ببریم.

قرار داد احیای مستقیم مجتمع عظیم فولاد مبارکه تاخردادماه سال جاری منعقد خواهد شد

اصفهان ـ قرارداد احیاء مستقیم مجتمع عظیم فولاد مبارکه تا خردادماه سال جاری منعقد خواهد شد. همچنین قرارداد اولین عملیات نصب اسکلت فلزی این مجتمع با شرکت تکنوکار که تحت پوشش وزارت صنایع سنگین‌است، بزودی امضاء می‌شود.

مهندس عرفانیان مجری پروژه فولاد مبارکه طی مصاحبه‌ای با خبرگزاری جمهوری اسلامی، با اشاره به۹۰ میلیارد ریال اعتبار تصویب و ابلاغ شده برای اجرای این پروژه در سال جاری گفت: از این مبلغ دومیلیارد و ۸۰۰ میلیون تومان از طریق بودجه عمرانی و بقیه از طریق سازمان برنامه و بودجه بصورت وام از بانکها تامین‌شده است. مدیر عامل مجتمع فولادمبارکه‌درمورد‌نصب‌ماشین‌آلات مربوط به‌این پروژه گفت: به نظر ما شرکت‌های موجود داخلی قادر به نصب ماشین‌آلات مربوط که حدود ۵۰۰ هزار تن حجم آن‌ها است، خواهند بود و درصورت نیاز از شرکت‌های خارجی استفاده خواهیم کرد. وی در این رابطه از شرکت‌های داخلی که در این رشته تجربه دارند دعوت کرد تا اطلاعات و تجربیات خود را با مشاور این مجتمع یعنی شرکت ایرنائی «ایرتک» درمیان گزارند.

مهندس عرفانیان درمورد تجهیزات وارد شده به کشورپرای انجام کار پروژه‌گفت: تاکنون حدود ۲۰۰هزار تن از کل تجهیزات به ایران وارد شده و بقیه تاپایان سال ۶۴ وارد میشود، که برای نگهداری از تجهیزات وارد شده حدود ۲۷۰ هزار مترمربع انبار ساخته شده و یا در دست احداث است.

وی از وزارت صنایع سنگین درخواست کرد برای ساخت هرچه زودتر این انبارها که درحقیقت حافظ سرمایه ملی است، فشار لازم را به شرکت‌های مربوطه وارد آورند. مجری طرح مجتمع فولاد مبارکه در ادامه این گفتگو، با اشاره به ماشین‌آلات ساختمانی مورد نیاز برای اجرای پروژه که وارد شده یادآور شد: تهیه مواد مورد نیاز ساختمانی به میزان ۵۰ هزار تن آرماتور است که ۱۵ هزار تن از این مقدار از منابع داخلی و بقیه از خارج‌تامین شده و سایر مواد نیز در داخل استان تهیه خواهد شد. وی با این تذکر که شعار خودکفائی در صنعت زمانی به حقیقت می‌پیوندد که این مجمع به تولید برسد زیراسازنده مواد اولیه صنعت است، از کلیه سیاست‌گذاران صنعت و مسئولان مملکتی که به نحوی دست‌اندرکار این رشته ازکار مملکت‌اند خواست با این پروژه برخوردی در خور شان آن داشته باشند. زیرا درآینده باید از بار مالی بر روی نفت برداشته شود که این‌بار به‌غیر از صنعت نخواهد بود و مادر صنعت ایران نیز فولاد مبارکه خواهد بود.

مجری پروژه فولاد مبارکه در همین گفتگو با اشاره به پیش‌بینی‌های بعمل آمده در جهت تامین نیروی انسانی آینده مجتمع به رقم ۱۲۵۰۰ تا ۱۵۰۰۰ نفر اشاره کرد و گفت: از هم‌اکنون با دانشگاه‌های مختلف صنعتی مذاکره شده تا تعدادی از دانشجویانی که در رشته‌های مورد نیاز این صنعت درحال تحصیلند بنحوی جذب شوند همچنین درصدد هستیم تا از اتحادیه انجمن‌های اسلامی در خارج‌از کشور نیز دراین‌باره یاری بخواهیم.

مهندس عرفانیان درمورد چگونگی تامین سنگ آهن مورد نیاز این پروژه به میزان ۴٫۵ میلیون تن سنگ آهن تغلیظ شده گفت: در قرارداد گذشته اصل این بود که ۵۰ درصد نیاز این مجتمع از هندوستان و بقیه از گل‌گهر ایران تامین شود، لکن به لحاظ غنی بودن معادن سنگ‌آهن در ایران مقرر شده است که ۵۰ درصد دیگر نیزاز معادن‌داخلی تامین گردد و امیدواریم راه‌آهن دولتی جمهوری اسلامی در این زمینه ما را یاری دهد، بنحوی که در موعد معین مشکلی بنام حمل وجود نداشته باشیم.

مجری پروژه فولاد مبارکه درمورد نظام ساخت آن یادآور پیمانکاری و تعاونی بودن آن شد و گفت: سهمی خود متقبل تهیه کلیه مصالح و تجهیزات لازم با قیمت ثابت برای پیمانکاران و تعاونیها است و نظارت اجرای پروژه را نیز به لحاظ حداکثر استفاده از تخصص‌های پراکنده مملکتی به مشاوران ایرانی و اگذار خواهد کرد.در اجرای این هدف هم‌اکنون شرکت ایرتک که یک شرکت دولتی و جزئی از وزارت معادن و فلزات است بعنوان مشاور ما تعیین شده است. مهندس عرفانیان سپس به ذکر تجدیدنظر در قراردادهای مربوط به ظرفیت تولید سالانه این پروژه که بالغ بر ۲٫۴ میلیون تن ورق فولاد با پیمانکاران‌خارجی است پرداخت و گفت: به لحاظ اینکه این قرارداد زمان رژیم گذشته به ارث رسیده بود پس از بررسیهائی که انجام گرفت معلوم شد که مهل از اینکه این پروژه صنعتی باشد بازرگانی بودن آن بنفع ایتالیا است و به‌همین لحاظ‌تاکنون توانسته‌ایم قسمتی از مشکلات مربوط را برطرف کنیم. از سوی دیگر یکی از اشکالات دیگر این قرارداد این بود که ساخت تجهیزات هیچ رابطه‌ای با اجرای آن پروژه در ایران نداشت. بدین معنا که طرف خارجی به‌مجرد آنکه تجهیزات تحویل میداد پول را دریافت میکرد و قرارداد انجام پروژه در ایران بطور مجزا منعقد شده بود. به‌همین لحاظ از اسفند ماه سال گذشته موفق شدیم این دوقرارداد را مجزا از یکدیگر و با تصویب یک برنامه‌زمانی با طرف خارجی بیکدیگر متصل کنیم. بدین معناکه تحویل تجهیزات منوط به اجرای پروژه در ایران باشد و سومین نکته که ما بعنوان نکته اصلی روی آن تکیه کردیم و بدنبال‌آن‌هستیم این است که بتوانیم اشکال اساسی موجود در این پروژه را بنحوی برطرف کنیم که ملت ایران مطمئن‌از بثمررسیدن آن‌باشند. بدین منظور ضمانت اجرای پروژه بدو صورت با طرف خارجی قرارداد مطرح شده است. اول آنکه در پروتکلی که بزودی بین وزرای مشاور و سازمان برنامه و ایران و بازرگانی ایتالیا به امضاء خواهد رسید مجتمع فولاد مبارکه از نظر دولت ایتالیا همچنانکه‌درایران‌بصورت یک پروژه ملی تلقی شده در آن کشور نیز همین عنوان مطرح شود تا بدین صورت دو دولت درمقابل اجرای‌پروژه متعهد باشند و دوم آنکه درمورد پرداخت ۳۰ درصد از سفته‌های مربوط به قرارداد به شرطی واریز گردد که در طول برنامه زمانی تصویب شده بین دوطرف قرارداد به تولید برسد.

مجری پروژه‌فولادمبارکه درادامه‌گفتگو پیرامون تغییر قراردادها گفت: مسئله دیگری که از نظر ما بعنوان ضعف قرارداد محسوب میشود این بود که تجهیزات بدون اسناد و مدارک لازم که بتواند آن تجهیزات را به بهره‌برداری برساند، تحویل میشد و ما به توافق رسیدیم که بدون تحویل کلیه اسناد واطلاعات لازم و بررسی و اطمینان از تکمیل بودن این اسناد از تحویل تجهیزات خودداری کنیم. ضمنا قسمت دیگر قرارداد مربوط به دستگاه های کامپیوتری آنست بنحوی که جوابگوی حجم‌تولید وکیفیت تولید باشد که قرارداد مربوط به آن با کمپانی زیمنس در بهمن‌ماه گذشته منعقد شد و بزودی به مرحله اجرا خواهد رسید.

سفر فرمانده ژاندارمری جمهوری اسلامی ایران به مرزن‌آباد

ساری ـ سرهنگ کوچکزاده فرمانده ژاندارمری جمهوری اسلامی ایران، بمنظور شرکت در مراسم فارغ‌التحصیلی آموزشگاه گروهبانی پادگان شهید ادیبی وارد مرزن‌آباد چالوس شد.

بگزارش خبرنگار خبرگزاری جمهوری اسلامی، وی پس‌از ورود، در مراسم جشن سردوشی ۲۹۰ تن از فارغ‌التحصیلان دوره ۴۶ آموزشگاه گروهبانی پادگان شهید ادیبی مرزن‌آباد که با حضور عده‌ای از روحانیون خانواده‌های شهدا، جمعی از فرماندهان نظامی و انتظامی و گروهی‌از اقشار مختلف مردم برگزار شد، حضور یافت و پس از اعطای سردوشی فارغ‌التحصیلان به نمایندگان آنان از قسمت‌های مختلف پادگان شهید ادیبی مرزن‌آباد بازدید کرد.

گروههای دیگری از رزمندگان اسلام عازم جبهه‌های جنگ شدند

برای فتح کربلا ـ پیش به‌سوی جبهه‌ها

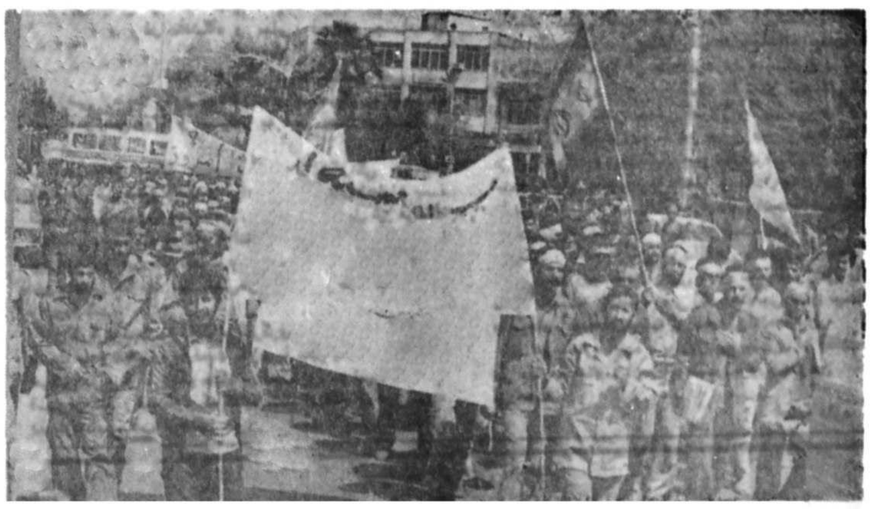

گروهی ازرزمندگان جان برکف بسیج سپاه پاسداران انقلاب اسلامی گنبد درمیان بدرقه گرم وپرشور اهالی این منطقه عازم جبهه‌های جنگ شدند ـ عکس صحنه‌ای از این مراسم را نشان می‌دهد.

هشتپر طوالش ـ خبرنگار اطلاعات:

گروه کثیری از برادران عضو بسیج سپاه پاسداران انقلاب اسلامی هشتپر طوالش درمیان بدرقه پرشور اهالی این منطقه عازم جبهه‌های نبرد حق علیه باطل شدند.

در این مراسم حجت‌الاسلام محمد تقی ناطقی نماینده امام و امام جمعه هشتپر پیرامون لزوم حفظ وحدت و همبستگی مسلمانان سخن گفت.

★★★

اصفهان ـ خبرنگار اطلاعات:

طی مراسمی گروهی دیگر ازرزمندگان‌جان برکف‌بسیج سپاه پاسداران انقلاب اسلامی زرین‌شهر جهت نبرد با کفار عراقی به جبهه‌های نبرد حق علیه باطل عزیمت کردند.

همچنین جمع کثیری از برادران رزمنده عضو بسیج‌و سپاه پاسداران انقلاب اسلامی درجه برای‌نابود کردن‌آخرین پس‌مانده‌های رژیم بعثی ـ صهیونیستی عراق راهی‌جبهه‌های جنگ شدند.

★★★

کرمان ـ خبرنگار اطلاعات:

عده‌ای از داوطلبان نبرد با کفار عراقی درمیان بدرقه پرشور اهالی کرمان به جبهه‌های جنگ عزیمت کردند.

در مراسم بدرقه این جان برکفان که از برادران سپاه پاسداران منطقه ۶ کرمان بودند، جمعی از روحانیون، خانواده‌های شهدا و گروه‌های مختلف مردم کرمان حضور داشتند.

★★★

مشهد ـ خبرنگار اطلاعات:

در ادامه استقبال پرشور جوانان رزمنده سپاه‌اسلامی جهت عزیمت به جبهه‌های جنگ، گروه‌های کثیری از جان برکفان عضو بسیج سپاه پاسداران شهرستانهای بجنوردو قاین عازم جبهه‌ها شدند تا رزمندگان اسلام را در آزادسازی مناطق اشغالی یاری دهند.

★★★

بناب ـ خبرنگار اطلاعات:

بمنظور آزادسازی مناطق اشغالی میهن اسلامی از چنگال مزدوران رژیم بعثی ـ صهیونیستی عراق، گروه دیگری از رزمندگان بسیج سپاه پاسداران انقلاب اسلامی بناب، طی مراسم باشکوهی به جبهه‌های نبرد حق علیه‌باطل اعزام شدند.

در این مراسم جمع کثیری از مردم مسلمان و متعهد بناب شرکت داشتند.

★★★

گلوگاه ـ خبرنگار اطلاعات:

برای چندمین‌بار جوانان رزمنده عضو بسیج سپاه پاسداران انقلاب اسلامی گلوگاه جهت مقابله با صدامیان رهسپار جبهه‌های جنگ شدند.

در مراسم بدرقه این رزمندگان که از میدان گلستان تا جاده سرتاسری گرگان ـ تهران برگزار شد گروه‌های کثیری از مردم همیشه در صحنه گلوگاه حضور داشتند وبادادن شعارهایی از رزمندگان اسلام تجلیل بعمل آوردند.

●●●

گنبد ـ خبرنگار اطلاعات:

طی مراسم باشکوهی گروهی از جوانان مبارز گنبد جهت نبرد با کفار عراقی رهسپار جبهه‌ها شدند.

در این مراسم علاوه بر جمع کثیری از اهالی متدین‌و انقلابی گنبد، مسئولین ادارات دولتی و نهادهای انقلابی نیز حضور داشتند.

سازمان زمین‌شهری‌قم آمادگی خود را برای اجرای رهنمود های حضرات آیات موسوی اردبیلی و مشکینی اعلام کرد

قم ـ خبرنگار اطلاعات

در اجرای سیاست‌های دولت و رهنمودهای آیت‌الله موسوی اردبیلی در مورد تامین خانه برای خانواده‌های فاقد مسکن و نیز بدنبال سفارشات آیت‌الله مشکینی امام‌جمعه قم در خطبه‌های نماز، برادر ابوطالبی سرپرست سازمان زمین شهری قم بخبرنگار ما گفت: این سازمان‌جهت اجرای فرمایشات آیت‌الله مشکینی آمادگی خود را برای خرید کلیه اراضی شهری در محدوده شهر قم اعلام میکند، و ازمردم نیز می‌خواهیم که خود راسا در این رابطه‌اقدام نمایند، تا هرچه زودتر بتوانیم با همکاری دولت و مردم، مشکل مسکن راحل کنیم.

انتصاب شهرداران اهواز و رامشیر

اهواز ـ خبرنگار اطلاعات

طی دو حکم جداگانه که از طرف استاندارخوزستان صادر شد، برادر نورالله عابدی به سمت شهردار اهواز و برادرقاسم‌فولادی‌وند به سمت شهردار رامشیر منصوب شدند.

گشایش اولین مرکز توانبخشی معلولین استان هرمزگان

بندر عباس: اولین مرکز توانبخشی معلولین در استان هرمزگان وابسته به اداره بهزیستی استان هرمزگان، باحضور برادرکهزادی استاندارو‌حجت‌الاسلام احمدی امام جمعه و نماینده امام در بندرعباس افتتاح شد.

به گزارش خبرگزاری جمهوری اسلامی، این مرکز دارای دستگاههای مجهز به اشعه ماوراء بنفش و مادون قرمز در بخش فیزیوتراپی، کارگاههای خیاطی، نجاری و کارگاه پریس سازنده کفشهای طبی میباشد که بطور رایگان در اختیار بیماران این مرکز قرار خواهد گرفت. براساس این گزارش کارگاه سازنده کفش طبی این مرکز نیز که کلیه دستگاههای آن ساخت ایران میباشند، قادر به تولید انواع و اقسام کفشهای طبی است.

لازم به یادآوری است، استان هرمزگان با ۱۲ هزار و ۶۱۸ نفر معلول که ۲٫۹ درصد از جمعیت کل استان را تشکیل میدهند از نظر معلولیت اولین‌استان می باشد و در ۵۰ سال گذشته حتی یك اتاق برای درمان این نوع بیماران وجود نداشته است. ولی پس‌از پیروزی انقلاب اسلامی توسط اداره بهزیستی ۳مرکز برای خواهران و برادران معلول در سطح استان‌ایجاد شده است.

آیت‌الله ملکوتی امام جمعه تبریز:

باید همه‌مسایل وخواستهایمان را در مقابل مسئله جنگ کوچك بشماریم و فقط به‌جنگ‌توجه‌کنیم

تبریز ـ خبرنگار اطلاعات:

گروهی از مسئولین مبارزه بامواد مخدر کمیته‌انقلاب اسلامی تبریز وهمچنین مسئولین واحد اطلاعات سپاه پاسداران منطقه پنج به‌اتفاق حجت‌الاسلام شجاعی حاکم شرع دادگاه انقلاب اسلامی تبریز با آیت‌الله ملکوتی نماینده امام و امام جمعه تبریز ملاقات کردند. دراین‌دیدار آیت‌الله ملکوتی طی سخنانی بااشاره بمجنگ تحمیلی‌صدام صهیونیست گفت: ابرقدرتها که چشم دیدن پیروزی‌انقلاب اسلامی‌را نداشتندجنگ‌را برایران اسلامی تحمیل کردند واکنون این جنگ بمرحله‌ای رسیده که همه‌چیزما بدان بستگی دارد. امروز انقلاب اسلامی، قرآن ودینمان در گرو این جنگ است واگر خدای‌نکرده دراین جنگ که ابرقدرتهابرماتحمیل کرده‌اند شکست بخوریم همه چیزمان ازدست می‌رود. لذا باید مسائل و خواستهایمان را در مقابل جنگ کوچك بشماریم وفقط به‌جنگ توجه نمائیم. امام‌جمعه‌تبریز سپس به‌دیگر توطئه‌های ابرقدرتهاو عوامل داخلی آنها اشاره کرد وگفت: ابرقدرتها که می بینند ایرانیان مسلمان برای رفتن جبهه مسابقه می‌گذارندبوسیله عوامل داخلی خود دست به شایعه‌پراکنی، احتکاراجناس واز این قبیل می‌زنند تاانقلاب اسلامی رابامشکلات اقتصادی مواجه سازند. بنابراین خواهران وبرادران حزب‌اللهی باید جلو شایعه‌پراکنی‌ها را بگیرند و نگذارند آنها به خواسته‌های ابرقدرتها جامه‌عمل پوشانند. آیت‌الله ملکوتی درپایان خطاب به برادران مسئول دادگاههای انقلاب و برادران مسئول اطلاعاتی خاطرنشان ساخت که دادگاهها ومسئولان اطلاعاتی سپاه باید سعی کنند تا حقایق را کشف بکنند همچنین باید برادران مامور مبارزه‌بامواد مخدر جهت ریشه‌کن کردن مسئله اعتیاد که‌یادگار رژیم طاغوتی است بکوشند.

بهره‌برداری از ۵ پل بزرك در استان کهکیلویه و بویراحمد

یاسوج ـ عملیات احداث پنج پل بزرگ شامل پل‌های نقارمخانه، مارون، قلعه دختر، باشت و کره جمعا با بیش از ۶۳۰ متر طول باتمام رسید و مورد بهره برداری قرار گرفت.

بگزارش خبرگزاری جمهوری اسلامی هزینه احداث این پل ها که توسط اداره کل راه و ترابری استان‌کهکیلویه وبویر احمد به‌انجام رسیده، بالغ بر یک میلیاردو ۲۲۰ میلیون و ۱۳۱ هزارو ۵۷۲ ریال میباشد.

رئیس شهربانیهای استان اصفهان:

درسال گذشته ۱۵۳ کیلومواد‌مخدرو ۶۰ میلیون نخ‌سیگار قاچاق‌وصدهااتومبیل مسروقه‌دراستان‌اصفهان کشف‌شد

اصفهان ـ خبرنگار اطلاعات:

سرهنگ خلیل اکبر رئیس شهربانیهای استان اصفهان در یک مصاحبه‌مطبوعاتی به سئوالات خبرنگاران پیرامون فعالیتها و کوششهای پرسنل شهربانیهای استان اصفهان پاسخ داد.

وی ابتدا به مسئله مبارزه با مواد مخدر اشاره کرد و گفت: قاچاق مواد مخدر و به اعتیاد کشاندن جوانان برای گرفتن قدرت درک و توان مبارزه از آنان، توطئه‌ای است که از سوی جهانخواران طرح و تشویق میشود تا به اهداف پلید خود برسند و متاسفانه سوداگران مرگ نیز با آنها هماهنگ شده و جوانان را به تباهی می‌کشند و علیرغم تمامی تلاش مسئولین امر در مبارزه با قاچاق مواد مخدر، متاسفانه هنوز نتیجه مطلوب بدست نیامده است. بهمین جهت قرار است مقامات مسئول پس از بررسیهای‌کامل برنامه همه‌جانبه‌ای را تهیه کنند و بیاری خدا اقدامات اساسی در جهت ریشه‌کن ساختن موادمخدر صورت گیرد.

رئیس شهربانیهای اصفهان اضافه کرد: ما در حوزه استحفاظی خود و حتی خارج از حوزه استحفاظیمان در امر مبارزه‌بامواد مخدر موفقیتهای چشمگیری طی سال‌گذشته کسب کردیم بطوریکه دو باند قاچاقچیان هروئین وتریاک در زاهدان و کرمان با مقادیر قابل توجهی مواد مخدر دستگیر و تحویل مقامات قضایی شدندو باآنکه‌درسال‌گذشته موفق به کشف ۱۳۶٫۵ کیلو تریاک، ۱۱٫۵ کیلو هروئین، ۵ کیلو سوخته تریاک و ۶۰ میلیون‌نخ سیگارقاچاق‌شده‌ایم، باید بگویم که این مبارزه بطریق پیگیر و قاطعی ادامه‌دارد.

وی سپس بطرق مبارزه با اعتیاد مواد مخدر اشاره کرد و گفت: برای مبارزه با این بلای خانمانسوز باید ارگان‌های مختلف را بصورت یکپارچه و تحت فرماندهی واحدی درآورد. کنترل بیشتر مرزها، ابراز قاطعیت‌بیشتر مقامات قضائی و جداسازی معتادین از دیگران و بازسازی فکری و جسمی قاچاقچیان و معتادین نیز ضروری است.

سرهنگ خلیل اکبر سپس درمورد علل‌سرقتها و ایجاد ناامنی گفت: در هرجامعه اشخاص منحرفی وجود دارندکه علیرغم سعی و کوشش مسئولین انتظامی و قضائی بازهم به جان و مال و حقوق دیگران تجاوز می‌کنند و البته ما تلاش مستمر و شبانه‌روزی و متعهدانه خود رابرای کاهش هرچه بیشتر وقوع جرائم از جمله سرقت و نیز پی‌گیری‌و کشف جرایم بکار خواهیم برد کمااینکه اخیرا تعداد زیادی قاچاقچی و نیز حدود ۴۰ سارق سابقه‌دار دستگیر و به دادسرا معرفی شده‌اند.

همچنین طی سال ۶۰ با تلاش مامورین ۴۶۸ دستگاه اتومبیل، ۵۹۰ دستگاه موتورسیکلت و دوچرخه‌سروقه و ۱۹۳ مورد سرقت منازل، ۲۱۰ مورد سرقت مغازه و ۱۰۸ مورد جرائم دخلزنی و جیبری و بالغ بر ۶ میلیون و ۶۱۴ هزار و ۱۵۰ ریال وجه نقد کشف شد و دررابطه با این موارد و نیز قاچاق مواد مخدر مجموعا ۴ هزار و ۸۰۶ نفر دستگیر گردیدند.

وی سپس به دیگر فعالیتهای شهربانیهای استان اشاره کرد و پیرامون تلاشهای پرسنل شهربانی در رابطه باجبهه‌ها گفت:

طی سال گذشته پرسنل داوطلب شهربانی اصفهان بصورت یک گروه چندصد نفری به جبهه‌ها عزیمت کردندکه از این تعداد قریب ۳۰ نفر شهید، مجروح و معلول شدند.

سرهنگ اکبر سپس درمورد آمار جرائم درایران‌مطالبی بیان کرد و گفت: با توجه به آمار جنایات و جرائم‌دربرخی از کشورهای خارجی که هر ۱۰ یا ۱۵ ثانیه یک جنایت و جرم را نشان می‌دهد، آمار جرائم در ایران‌بسیارناچیزاست. ولی اخیرا دستهایی بکار افتاده که سعی می‌کند از کاه کوه بسازد وبخیال باطل خود جو ناامنی بیافریند. لذامسئولین امر بطور هماهنگ برای کشف و خنثی‌سازی این تبلیغات منفی بطور هماهنگ برنامه‌ای طرح کرده‌اند و انتظار ما از مردم ایثارگرمان اینست که به تبلیغات دروغین مغرضین توجه نکنند و چنانچه شایعاتی در این موارد به گوششان رسید، ضمن تماس با مسئولین انتظامی شهر از حقیقت امر آگاه شوند.

رابطه شهربانی با تشکیلات قضایی

رئیس شهربانیهای استان اصفهان در مورد رابطه شهربانی با تشکیلات قضائی گفت: بحمدالله شهربانی با تشکیلات قضائی و از جمله با دادگاههای مبارزه با مواد مخدر هماهنگی کامل دارد و برای مثال درجریان دستگیری دو باند قاچاق هروئین و تریاک در زاهدان و کرمان،بعلت امکانات محدود شهربانی، دادستان انقلاب‌اسلامی اصفهان، اتومبیل و مبالغی وجه نقد برای انجام معامله صوری بطور امانت و موقت دراختیار کلانتری مبارزه با مواد مخدر شهربانی قرارداد که این همکاری در توفیق مامورین ما در امر فوق بسیار موثر بود.

وی در بخش دیگری از سخنان خود در رابطه با پاکسازی و بازسازی در شهربانی اظهار داشت: بعد از پیروزی انقلاب اسلامی، در سازمان پلیس بازسازی و پاکسازی انجام شد و تعدادی از پرسنل کنار گذاشته شدند و عده‌ای هم تعقیب قانونی شدند ولی با تاسیس دایره سیاسی ـ ایدئولوژیک برای پرسنل شهربانی برنامه های سیاسی ـ عقیدتی ترتیب یافت و تاکنون۴بارآزمون سراسری از رساله امام بعمل آمده است. علاوه بر اینها کتابخانه‌ای هم دایر شده که کتب آن جهت مطالعه‌دراختیار پرسنل‌گذاشته میشود و هفته‌ای یکبار نیز در مراسم صبحگاه مشترک یکی از روحانیون و یا یکی از اساتید دانشگاه و یا سایر مقامات برای ایراد سخنرانی مذهبی و ارشادی دعوت میشوند. همچنین برای نیروهای جوان متعهد به مبانی جمهوری اسلامی پس از طی مراحل استخدامی، در مرکز آموزش شهربانی‌علاوه‌بردروس عمومی، حقوقی و نظامی، بالغ بر ۴۰۰ ساعت دروس مذهبی تدریس میشود و در رده افسری هم این مهم به‌عهده دانشگاه پلیس میباشد که با طرح برنامه‌هایی در آموزش و ارتقاء سطح آگاهی مذهبی پرسنل بسیار موثر بوده است.

کارخانه هلی‌کوپترسازی اصفهان بزودی راه‌اندازی‌میشود

اصفهان ـ خبرنگار اطلاعات:

برادر سیف‌اللهی معاون عمرانی استانداری اصفهان به‌اتفاق دوتن از مشاوران استانداری از شهرداریهای گلپایگان، خوانسار، کوگه، ورزنه، کوهپایه، هرند، درچه و خوراسگان بازدید کرد و به بررسی مسائل و مشکلات این شهرداریها در رابطه با امور عمرانی‌واجتماعی‌شهرهای مذکور پرداخت.

در جریان این بازدیدها پیرامون اجرای پروژه‌های موردنیاز شهرهای یادشده دستوراتی صادر شد. معاون عمرانی استانداری اصفهان همچنین از کارخانه هلی‌کوپترسازی اصفهان بازدید کرد و در زمینه‌راه‌اندازی کامپیوترها وانتخاب پیمانکار و حل‌وفصل مسایل این واحد صنعتی که فعالیت خود را بزودی آغاز خواهد کرد، با مسئولین مربوطه مذاکره کرد و تصمیماتی اتخاذ شد.

پرسنل شهربانی‌استان اصفهان در سال ۶۰ در رابطه با جنك تحمیلی ۳۰ شهید مجروح‌ومعلول داشته است

استاندار کرمان خطاب به مسئولین استان :

یکی از آرمانهای جمهوری اسلامی، تحقق وراثت مستضعفان است

کرمان ـ خبرنگار اطلاعات

اولین نشست سه روزه فرمانداران و بخشداران استان کرمان در سال جاری، به منظور پیشبرد خط‌مشی و سیاست کلی در ابعاد اقتصادی، کشاورزی، صنعتی، معدنی، تعاونیهای مرکز، گسترش و بررسی تشکیلات‌جدید دفاتر اجتماعی، مسائل مربوط به کمکرسانی در جهت نیازهای ضروری جبهه‌های نبرد، مبارزه با گرانفروشی و رفع مسائل و مشکلات فرمانداران و بخشداران سراسر استان با حضور حجت‌الاسلام جعفری امام جمعه کرمان، برادر میرزاده استاندار، معاون سیاسی و اداری‌استانداری و فرمانداران و بخشداران سراسراستان،درمحل‌استانداری تشکیل شد.

در این جلسه پس از تلاوت آیاتی از کلام‌الله مجید، امام جمعه کرمان طی سخنانی گفت: در این مقطع حساس زمانی آن کس که مسئولیت را پذیرفته است، وظیفه دارد با تلاش و جدیت کامل در جهت رفع نیازها و مشکلات سیاسی و اجتماعی افراد این جامعه بکوشد. وی گفت: مردمیکه جهت تداوم آرمانهای بحق انقلاب اسلامی‌ازهمه چیز خود گذشته‌اند، توقع دارند که مسئولین دربرخورد باآنان رفتاری اسلامی داشته باشند و نارسائیها ومعضلات آنان را تاحد امکان برطرف نمایند، وصلاح و روانیست‌که ما آنها را در جهت رفع گرفتاریهایشان معطل‌بگذاریم. حجت‌الاسلام جعفری دربخش دیگری از سخنان خود،در خصوص تجهیز و رفع نیازهای ضروری جبهه‌های نبرد تاکید کرد و افزود: همه اقشار جامعه خصوصا مسئولین امرموظفند برای حل این مسائل کوشش کنند، و از سوی دیگر وظیفه اسلامی بما حکم می‌کند که وحدت وانسجام خود را همچون گذشته حفظ کنیم.

آنگاه برادر میرزاده استاندار کرمان درخصوص این گردهمایی گفت: مسئولین باید توجه داشته باشند که یکی از آرمانهای جمهوری اسلامی، تحقق وراثت مستضعفان است و آنان وظیفه دارند در سال جاری خط‌مشی کلی خود را با توجه به امکانات بالقوه استان، جهت حمایت بیشتر از محرومان جامعه اختصاص دهند، و از سوی دیگر با بازگو نمودن نعمت‌ها ودستاوردهای انقلاب‌اسلامی وبالا بردن سطح معنویت آنان، توجیه‌کنندگان سیاست جمهوری اسلامی در حوزه فعالیت خود باشند.

وی درقسمت‌دیگری‌از سخنان خود، ضمن تاکیدبررفع مسائل و مشکلات جامعه گفت: مسئولین موظفند باتمام تلاش خود توانمندیهای انقلاب اسلامی را در حوزه‌فعالیت خود با مردم درمیان بگذارند و بینش سیاسی افرادونشر فرهنگ اسلامی را در جامعه بالا ببرندتابتوانندد‌رکارهایشان موفق گردند. وی در ادامه سخنانش، گفت: امام امت با پیامهای خود توجه دادند که مردم نباید دنبال‌مسائل‌رفاهی باشند، بنابر این مسئولین همباید سعی نمایند تا توقعات مردم را پائین آورند و تعادل اجتماعی را در سطح جامعه برقرار کنند، و ما نیز تصمیم داریم در سال جاری بقیه امکانات بالقوه استان را در زمینه‌های تولیدی و امثال‌آن در جهت رفاه حال محرومین بکار گیریم.

وی در پایان سخنانش، ضمن تاکید برمبارزه جدی‌با گرانفروشی و احتکار، به شمه‌ای از فعالیتهای انجام شده در سال گذشته اشاره کرد وگفت: طی اینمدت ۱۶۰ پروانه اصولی در استان کرمان صادر شده و از سوی دیگر ۲۹۲ روستا برقرار شده‌اند. که‌این خود نشان دهنده یک حرکت اسلامی در جهت حمایت از محرومین جامعه بشمار می‌آید.

در این جلسه برادر مرعشی معاون سیاسی و اداری استانداری طی سخنانی گفت : یکی از مهمترین وظایف برادران مسئول در ارتباط با مسائل سیاسی و انتظامی حوزه ماموریت خود، از جمله کسب اطلاع از نارضایتی‌های مردم نسبت به مسائل مختلف و کوشش در جهت‌رفع گرفتاریهای آنان ، مبارزه با ضد انقلاب‌و گروهکهای‌منافق و حساسیت داشتن به اتفاقات و مسائلی که در حوزه فعالیتشان بوجود می‌آید، می‌باشد، چراکه شما بعنوان نماینده دولت در منطقه باید عمل کنید و ما توقع داریم‌در سال جاری این مسائل بیشتر مدنظر قرار گیرد، و ازسوی دیگر باید بیشتر کوشش کنید تا ارتباط نزدیکتری با مردم برقرار نمائید ودر جهت رفع مشکلات آنان گامبردارید.

همچنین دراین جلسه مسئول سیاسی ـ انتظامی‌استانداری پیرامون خط‌مشی و سیاست کلی دولت جمهوری‌اسلامی در جهت حمایت از محرومین و مبارزه با ضد انقلاب سخن گفت و در پایان شرکت کنندگان در این گردهمایی پیرامون مشکلات خود مطالبی عنوان کردند.

تشییع جنازه

اصفهان ـ خبرنگار اطلاعات:

هزاران تن از مردم شهیدپرور اصفهان ، پیکرهای پاک گروهی از شهدای عملیات پیروزمندانه والفجر را تا میدان امام این شهر تشییع کردند.

دراین مراسم آیت‌الله صانعی دادستان کل کشور در رابطه با شهادت دراسلام و توطئه‌های ننگین ابرقدرت‌ها برای جلوگیری از صدور انقلاب اسلامی سخنرانی کرد و پس از آن جنازه های پاک شهدا از میدان امام تا میدان گلستان شهدا باشکوه فراوان تشییع و در کنار دیگرشهدای این شهر بخاک سپرده شد.

اسامی این شهدا عبارتست از : نصرالله جوانی ، علی امان‌زاده ، محمد باباشاهی ، عباس مصلحی، رحمت‌الله رمضانی، غلامرضا ملاآقابابائی ، عباس کرباسچی، سید علی مسرکش، مجید جدیدی، مجید عابدی ، حسن قربانیان ، عبدالحسین آقاجان، محمدعلی معین، کاظم‌خاندلی، محمدرضا کاظمی، مصطفی کریمی ، احمدرضامعمار، شهرام دارابپور، سیدسعید میر، احمد رضا بنتشکن، محمدحسن هدایت ، سید مهدی حسینی، محمد کشاورز، حسن جانثاری، مصطفی فولادی ، باقر حاجتقی، محمود جنگانی، منصور دادگرنیا، جواد منجوقی، محمود شهرزاد، رحمت‌الله مفتاری، محمد مولائی، محمدعلی نوروزتاش ، باقر آقادادودی ، حسن فاطمی، غلامرضا محمدی، فریبرز رمضانی ، سید اصغر کاظمی ، علیرضا برهانی، مهدی احمدی، نوروزعلی‌نومعلم ، حسین آخوندی ، احمد امامی ، ولی‌الله نظیفی، محمدرضا رضایت، مرتضی باقری، سید محمد آدم ، علی رمضانی ، مهدی جمالی ، سعید مساح، احمد مشهدی، مهردادانصاری، و مجتبی تربنیان.

اراک ـ خبرنگار اطلاعات

درمیان اندوه و خشم انقلابی هزاران تن از مردم متدین و مبارز اراک پیکرهای پاک و بخون‌خفته ۱۰ تن از رزمندگان اسلام که در عملیات پیروزمندانه والفجر بفیض شهادت نائل آمدند، باشکوه فراوان تشییع و در کناردیگر شهدای این شهر بخاک سپرده شد.

اسامی این شهدا بشرح زیر است :

محمد پادیار ، محمد امانی ، محمدعلی نظری، محمد حمزه‌ای، حمیدرضا محرک‌پور، عباسعلی لنجانی ، محمد آشوری، غلامعلی فرجی، مرادعلی فرهادی و جواد حسنی .

بهمین مناسبت ازسوی استانداری استان مرکزی اطلاعیه‌ای انتشار یافت و طی آن در اراک یک روز عزای عمومی اعلام شد.

***

مراغه ـ خبرنگار اطلاعات

مراسم تشییع جنازه ۷ تن از شهدای عملیات ظفرمند والفجر باشکوه فراوان در مراغه برگزار شد.

در این مراسم علاوه بر جمع کثیری از مردم همیشه درصحنه مراغه ، آیت‌الله شرقی نماینده امام و امام جمعه مراغه و برادر اکرمی فرماندار و تنی‌چند از دیگر مقامات این شهرستان نیز شرکت داشتند.

بهمین مناسبت ازسوی استانداری استان مرکزی شد و در مساجد مراسمی برگزار گردید.

مرند ـ خبرنگار اطلاعات :

پیکرهای پاک ۵تن از شهدای اسلام به اسامی جوادحدیثی، رضا عسگری، رامین صفری، توجملی حسینی و رضابنائی که در نبرد با کفار عراقی به شهادت رسیدند، طی مراسم باشکوهی تشییع شد.

این مراسم از مقابل مسجد المهدی و باحضور جمع کثیری از اقشار مختلف مردم مبارز و شهیدپرور مرندبرگزار شد و در پایان پیکر شهید در گورستان باغ‌رضوان این شهر دفن گردید وجنازه گلگون شهید رضا عسگری جهت خاکسپاری به زادگاهش روستای یامچی انتقال یافت.

***

خدابنده ـ خبرنگار اطلاعات :

درمیان اندوه و خشم انقلابی مردم مسلمان و شهیدپرور خدابنده پیکر پاک شهید محمود صالحی که بدست عناصر ضدانقلاب در کردستان به شهادت رسیده است ، از مقابل مقر سپاه پاسداران انقلاب اسلامی خدابنده تا گورستان شهدا تشییع ودر این محل بخاک سپرده شد، بهمین مناسبت بازار و مغازه‌های شهر بحالت تعطیل درآمد.

***

ارومیه ـ خبرنگار اطلاعات :

مردم شهیدپرور ارومیه پیکرهای پاکتعدادی ازشهدای شهرشان را با شکوه فراوان تشییع کردند.

در مراسم تشییع جنازه این شهدا که بدست عوامل ضدانقلاب در کردستان به شهادت نائل آمدند، حجت‌الاسلام حسنی امام جمعه ارومیه و تنی چند از مسئولین ادارات و نهادهای انقلابی آذربایجان غربی حضور داشتند.

قبل از مراسم تشییع جنازه حجت‌الاسلام قریشی عضو شورای روحانیت ارومیه سخنرانی کرد.

اسامی این شهدا عبارتست از : ذبیح‌الله‌الفی ، اسمعیل عباسی، محمدحسین عالی‌نژاد، اسدالله موسوی، سیدرضا حسینی، میرحسین ذاکری، لطفعلی پاشائی، افضل سعادتمند، محمد نوری، نورعلی عباسی چوبتراش، مصطفی جعفری، میرقاسم رامش‌هندی ، فخرالدین سلطانی، احمد تقی‌زاده ، محرم‌پاشاپور، علی‌قاسم‌زاده، یعقوب‌نظری، عبدالله‌خواجوی، رستم حسین‌زاده، تقی ابراهیمی، رستم پیرزاد غفاری ، اکبر یوسفی ونقی رستمی که جنازه دو شهید اخیر مفقود شده است .

بهمین‌مناسبت صدا و سیمای جمهوری اسلامی مرکز ارومیه برنامه‌های عادی خود را قطع کرد و با پخش‌سرود و قرآن از این شهدا تجلیل بعمل آورد.

***

اصفهان ـ خبرنگار اطلاعات :

پیکرهای پاک ۵تن از شهدای عملیات ظفرمند والفجر باحضور هزاران تن از مردم مبارز و شهادت‌طلب لنجان سفلی باشکوه خاصی تشییع شد و در پایان جهت دفن به زادگاهشان انتقال یافت.

این شهدا عبارتند از : احمد ابراهیمی ، جمعه علی یزدانی ، تقی اسدی، حسین شریفی و نوروزعلی نقی‌زاده.

همچنین طی مراسم پرشکوه دیگری مردم همیشه در صحنه نجف‌آباد ، جنازه تعدادی از شهدای جنگ تحمیلی را از مقابل ستاد برگزاری مراسم شهدای نجف‌آباد تا بهشت جنت الشهدای این شهر تشییع کردند و ضمن استماع سخنان سخنرانان در رابطه با مقام شهید دراسلام، پیکرهای شهدای شهرشان را بخاک سپردند.

***

صحنه‌ای ازمراسم پرشکوه‌تشییع جنازه‌گروهی از شهدای عملیات ظفرمندوالفجر در اصفهان

اصفهان ـ خبرنگار اطلاعات :

بخشدار نیکشهر:

با احداث ۵۰۰ کیلومتر راه، ۱۰۰ روستای بخش نیکشهر چابهار بهم مرتبط شدند

زاهدان ـ با احداث ۵۰۰ کیلومتر راه روستائی از سوی ایثارگران جهاد سازندگی ، راه و ترابری وبخشداری نیکشهر از توابع شهرستان چابهار ، بیش از ۱۰۰ روستادر این منطقه بهم مرتبط شدند .

برادر قیاسی بخشدار نیکشهر از توابع شهرستان چابهار در گفتگوئی با خبرنگاران اعزامی‌خبرگزاری‌جمهوری اسلامی مرکز زاهدان ، وضع بهداشت‌ودرمان وکشاورزی، کارهای انجام شده جهت عمران و آبادی منطقه نیکشهر را تشریح کرد. وی با اشاره به اینکه ایثارگران جهاد سازندگی جهت عمران و آبادی منطقه محروم نیکشهر ، از هیچگونه کمک و ایثاری دریغ نورزیده‌اند ، گفت : با تلاش برادران جهاد سازندگی نیکشهر با راه‌اندازی نیروگاه برق ساربوک و احداث ۷۰ کیلومتر شبکه فشار قوی علاوه بر منطقه ساربوک ـنیکشهر و قصرقند ، تعدادی از روستاهای مسیر نیز زیر پوشش برق رسانی قرار گرفته و اهالی آن‌ازمزایای نیروی روشنایی و برق بهرمند شدند و علاوه بر آن با راه‌اندازی نیروگاه هنته ، ۲۰ روستای دیگر نیز در سال جاری زیر پوشش نیروی برق قرارخواهندگرفت .

بخشدار نیکشهر ضمن اعلام این مطلب که سطح زیر کشت در این منطقه بعد از پیروزی انقلاب شکوهمنداسلامی بیش از ۷۰ درصد رشد نموده است ، گفت : علاوه بر احداث یک کارخانه آبلیموگیری از سوی جهادگران جهاد سازندگی ، یک کارخانه جورابهائی نیز در این بخش در حال تاسیس میباشد که تا شهریورماه سال جاری مورد بهره‌برداری قرار میگیرد .

در سالجاری ۳۰روستای بخش نیکشهر زیر پوشش نیروی برق خواهند رفت

یك بیمارستان ۶۰ تختخوابی‌در بخش نیکشهر در دست احداث است که تانیمه اول سال جاری مورد بهره‌برداری قرار می‌گیردو بزودی یك بیمارستان صحرائی نیز در این منطقه دایر خواهد شد

بخشدار نیکشهر گفت : عملیات اجرائی احداث یک بیمارستان ۶۰ تختخوابه در بخش نیکشهراز سوی سازمان بهداری استان سیستان و بلوچستان شروع شده که تانیمه اول سال جاری مورد بهره‌برداری قرار میگیرد .

وی همچنین افزود : بمزودی یک بیمارستان صحرائی نیز در این منطقه دایر خواهد شد .

برادر قیاسی بخشدار نیکشهر درخصوص آبرسانی و تامین آب آشامیدنی سالم اهالی این بخش به خبرنگار خبرگزاری جمهوری اسلامی مرکز زاهدان گفت : بعد از پیروزی انقلاب اسلامی یک پروژه آبرسانی نیمه تمام از سوی جمعیت تعاون اسلامی تکمیل و یک منبع آب به حجم یک میلیون لیتر در این منطقه نصب شده که مورد بهره برداری قرار گرفته است. همچنین بزودی اهالی ده روستای دیگر نیز با استفاده از این پروژه از مزایای آب آشامیدنی سالم بهرمند خواهند شد .

وی تاسیس شهرک امام با احداث ۳۰ دستگاه واحد مسکونی در نیکشهر که بیش از ۵۰ میلیون ریال هزینه دربر داشته و واگذاری ده واحد مسکونی به متقاضیان و افراد فاقد مسکن و احداث ۱۵ واحد آموزشی را از دیگر اقدامات انجام شده در این منطقه ذکر کرد .

حجت‌الاسلام حکیم در اجتماع معاودین عراقی:

خواهران و برادران عراقی باید از شهیدصدرو خواهرمظلومه‌اش الهام بگیرند

اصفهان ـ خبرنگار اطلاعات

حجت‌الاسلام حکیم سخنگوی مجلس‌اعلای‌اسلامی عراق که به اتفاق تنی چند از اعضای این مجلس به اصفهان سفر کرده بود، بمناسبت سالگرد شهادت آیت‌الله صدر و خواهر مظلومه‌اش، در مراسم‌ویژه‌ای که با حضور معاودین عراقی و روحانیون در سالن هلال احمر تشکیل شده بود شرکت کرد. در این مراسم پس از تلاوت آیاتی از کلام‌الله مجید، حجت‌الاسلام حکیم سخنگوی مجلس اعلای اسلامی عراق‌طی‌سخنانی مردم را به وحدت جهت نابودی رژیم بعثی صهیونیستی صدام دعوت کرد و گفت: خواهران و برادران عراقی باید از شهید صدر و خواهر مظلومه‌اش الهام‌بگیرند. وی سپس خصوصیات اخلاقی شهید صدر را ستود و گفت: هدف و آرمان شهید آیت‌الله صدر این بودکه انقلاب اسلامی ایران در عراق پیاده شود. وی‌همچنین در صحن مطهر حضرت زینبیه در جمع معاودین عراقی سخنرانی کرد. وی سپس با حضرات آیات طاهری و خادمی دیدار کرد.

بازدید معاون وزارت آموزش و پرورش از مراکز تربیت معلم استان اصفهان

اصفهان ـ خبرنگار اطلاعات :

معاون وزارت آموزش و پرورش و مدیر کل‌امور تربیتی این وزارتخانه که به اصفهان سفر کرده بود، مورد استقبال معاون سیاسی اداری استانداری قرار گرفت .

معاون وزارت آموزش و پرورش که به‌انگیزه دیدار و بازرسی از مراکز تربیت معلم به‌اصفهان آمده بود ، از مراکز تربیت‌معلم فاطمه زهرا (ع) ، شهید باهنرومرکز تربیت معلم شهید رجائی اصفهان دیدن کرد و با دانشجویان و استادان این مراکز به گفتگو نشست.

با بهره‌برداری از بنادر چابهار و کنارك چهره اقتصادی استان مستضعف نشین سیستان و بلوچستان دگرگون خواهد شد

★عملیات اجرائی‌احداث‌پنج اسکله بااعتباری بالغ بر ۲۶ میلیارد ریال در منطقه چابهارشروع شده‌است.

زاهدان ـ عملیات اجرائی احداث پنج اسکله با اعتباری بالغ بر ۳۶ میلیارد ریال در منطقه چابهار شروع شده که پس از بهره‌برداری ازآنها سالانه ۱۲۰۰۰۰۰ تن محموله کشتی‌ها در چابهار و کنارك تخلیه خواهد شد که در صورت افزایش امکانات‌میزان تخلیه باز از کشتی‌ها تا۳ میلیون تن در سال قابل افزایش خواهد بود.

هیئت تام‌الاختیار سه نفره مسئول اجرای پروژه های بنادر چابهار و کنارك در گفتگوئی با خبرگزاری جمهوری اسلامی با اعلام این مطلب درخصوص وضعیت اسکله نصب سریع چابهار اظهار داشتند: این‌اسکله که در شهریور ماه سالجاری از آن بهره‌برداری‌خواهد شد دارای چهار قسمت جهت پهلوگیری کشتی‌هائی به ظرفیت ۱۵ تابیست و پنج هزار تن میباشد و تاکنون جهت احداث این اسکله ۵میلیارد ریال هزینه شده است که تا اتمام عملیات اجرائی آن نیز سه میلیارد ریال دیگر هزینه خواهد شد.

یکی از اعضای این هیئت گفت:

با بهره‌برداری از اسکله نصب سریع چابهار روزانه بطور متوسط چهار هزار تن کالا تخلیه خواهد شد. وی همچنین افزود: اسکله نصب سریع چابهار به صورتی طراحی شده که پس از اتمام عملیات اجرائی سایر اسکله‌های این دو بندر نیز جزئی ازآنها محسوب خواهد شد.

یکی دیگر از اعضای این هیئت پیرامون وضعیت اسکله تجاری محلی چابهار گفت: این بندر شامل چهار قسمت پهلوگیری بطول یکصد و بیست متر جهت تخلیه بار از ۱۲ دوبه و یك قسمت پهلوگیری دیگربه طول یکصد و هشتاد متر جهت استفاده کشتی‌های کوچك تاپنج هزار تنی میباشد.

وی همچنین افزود: در کنارك نیز یك اسکله مشترك تجاری و نظامی در دست اجرا است که قسمت تجاری آن دارای دو پهلوگیر جهت کشتی‌های بزرك تجاری میباشد.

یکی دیگر از اعضای هیئت مسئول اجرای پروژه های عظیم بنادر چابهار و کنارك در رابطه با بازسازی اسکله قدیمی چابهار که در حال حاضر شکسته وغیر قابل استفاده میباشد گفت: به منظور حمایت هر چه بیشتر از ماهیگیران و صیادان چابهار باتوجه به فرسودگی پایه‌های این اسکله قدیمی یك اسکله‌جدید و بزرگتر به طول ۲۵۰ متر جهت استفاده لنجها و قایقهای ماهیگیری به زودی در محل اسکله قدیمی چابهار احداث خواهد شد. وی همچنین اظهار داشت: در آخر طرح زمان‌بندی شده اجرای پروژه‌های چابهار و کنارك یك اسکله ماهیگیری دیگر نیز جهت‌استفاده صیادان و ماهیگیران کنارك در این منطقه احداث‌می‌شود. یکی دیگر از اعضای این هیئت به خبرگزاری جمهوری اسلامی در رابطه با تامین نیازهای جنبی این پروژه گفت: این هیئت نیز جهت حل مسائل ومشکلات اضطراری جنبی این پروژه‌ها دارای اختیارات ویژه‌ای میباشد که در این رابطه از هماکنون جهت تهیه‌واحد های مسکونی پیش ساخته مورد نیاز، احداث جاده‌جهت دسترسی به شبکه ترانسپورت و تامین آب آشامیدنی شیرین اقدامات لازم انجام شده است.

وی افزود: در حال حاضر پنج دستگاه آب‌شیرین‌کن به ظرفیت ۲۵۰۰ مترمکعب در روز خریداری شده که تاپایان سالجاری در چابهار نصب و از آنها بهره‌برداری خواهد شد.

اعضای هیئت مسئول اجرای‌پروژه‌های عظیم بنادر چابهار و کنارك مشکلات اجرای این پروژه‌ها را کمبود نیروی انسانی ماهر . کمبود قطعات یدکی ماشین‌آلات خاص اجرای این پروژه‌ها ذکر کرده و افزودند: با توجه به نوبودن کار بندرسازی توسط ایرانی‌ها، بعلت سیاستهای غلط رژیم گذشته به یاری خدای متعال پیشرفت عملیات اجرائی اسکله‌های چابهار و کنارك رضایتبخش میباشد.

همچنین برادر کریاسیان معاونت حمل ونقل‌وزارت راه و ترابری که به منظور بررسی مسائل و مشکلات بندری و ترابری چابهاربه همراه هیئتی به‌این‌منطقه سفر کرده بود در گفتگوئی با خبرگزاری جمهوری اسلامی آمادگی وزارت راه و ترابری را متناسب با افزایش حجم کالاهای تخلیه شده در بنادر چابهار و کنارك اعلام کرد و گفت: دراین رابطه‌جاده ایرانشهر ـ چابهار در حال تعریض میباشد و عملیات اجرائی احداث‌جاده میرجاوه به زاهدان که از قبل از پیروزی انقلاب‌اسلامی راکد مانده بود فعال گردیده است. وی همچنین‌اظهار داشت:

تاکنون ۳۰ دستگاه ماشین سنگین جهت توسعه امور حمل و نقل در اختیار اداره کل راه و ترابری سیستان و بلوچستان قرار گرفته و در آینده نیزاین استان جهت استفاده از ماشینهای کشنده خریداری شده از خارج از اولویت ویژه‌ای برخوردار میباشد.

معاون حمل و نقل وزارت راه و ترابری در رابطه با حمایت از رانندگانی که در جبهه اقتصادی آمرمهم حمل کالا از چابهار به سایر نقاط کشور را برعهده گرفته‌اند گفت: از هماکنون یك ستاد حمل و نقل در چابهار تشکیل شده که مسائل رفاهی و تامین قطعات یدکی و افزایش نرخ حمل و نقل کالا رامورد بررسی قرار داده است.

برادر نیکدست فرماندار شهرستان چابهار نیز در رابطه با وضعیت اسکله‌های منطقه چابهار گفت: رژیم منحوس گذشته باتوجه به وابستگی شدیدش‌به امپریالیسم و عهده‌داری نقش ژاندارم منطقه از سوی شیطان بزرك بنا داشت سه بندر نظامی در چابهارتوسط متخصصان آمریکائی جهت سلطه نظامی آمریکا بر کشورهای حوزه خلیج فارس احداث نماید که باپیروزی انقلاب شکوهمند اسلامی و متواری شدن متخصصان خارجی از میهن اسلامیمان و باتوجه به سیاست‌نظام جمهوری اسلامی مبنی بر استقلال واقعی و گسترش روابط تجاری با کشورهای غیر وابسته، هیئتی متشکل از نمایندگان وزارتخانه‌های مسکن و شهرسازی، راه و ترابری و وزارت کشور به صورت تام‌الاختیار جهت اجرای این پروژه‌ها از سوی شورای انقلاب به اجرای این مهم مامور شدند و در حال حاضر نیز این هیئت مورد تائید و حمایت همه جانبه دولت جمهوری اسلامی میباشد، فرماندار شهرستان چابهار در پایان‌اظهارداشت: با بهره‌برداری از بنادر چابهار و کنارك نه‌تنها چهره اقتصادی استان مستضعف‌نشین سیستان و بلوچستان کاملا دگرگون خواهد شد بلکه مسائل و مشکلات کالارسانی به شرق کشور حل شده و از پرداخت‌مبالغ هنگفت حق توقف به کشتی‌های خارجی که درحال‌حاضر در بنادر جنوب معطل مانده‌اند نیز جلوگیری خواهد شد.

بسمه تعالی

آگهی نوبتی سه‌ماهه چهارم سال ۱۳۶۱

نظر به دستور ماده ۱۲ قانون ثبت و مادتین ۵۲ و ۵۹ آئین‌نامه قانون ثبت اینک اسامی اشخاصی که در سه ماهه چهارم سال ۶۱ املاك خود را واقع دربخش ۲۴ شهرستان مریوان درخواست ثبت نموده‌اند بشرح زیر جهت اطلاع عموم آگهی مینماید:

۱۰ـ اصلی آقای علی اکبر مغنی‌نژاد ششدانك یکباب خانه و دکاکین واقع در خیابان امام خمینی. لذا برابر ماده ۱۶ قانون ثبت کسانیکه نسبت به املاك مندرج در این آگهی اعتراض دارند میتوانند اعتراض خود را از تاریخ انتشار نوبت اول (۱ر۲ر۶۲) لغایت مدت ۹۰ روز تمام در قبال اخذ رسید به این‌اداره تسلیم دارند و نیز طبق ماده ۱۷ قانون ثبت چنانچه‌بین متقاضیان ثبت و دیگری دعوی در دادگاه مطرح‌بوده باشد بایستی گواهی دفتر دادگاه مربوطه را مشعر بر طرح دعوی در موعد مقرر بالا به این اداره تسلیم‌نمایند و الا حق آنها ساقط خواهد شد. همچنین نسبت به‌حدود و حدود ارتفاقی که بعدا به ترتیب شماره آگهی‌تحدید حدود انتشار خواهد یافت برابر ماده ۲۰ قانون ثبت‌و سایر مقررات مربوطه از تاریخ تنظیم صورت مجلس تحدیدی به مدت سی روز تمام اعتراض حدود پذیرفته خواهد شد این آگهی در دو نوبت به فاصله سی روز منتشر خواهد شد.

تاریخ انتشار نوبت اول ۱ر۲ر۶۲

تاریخ انتشار نوبت دوم ۱ر۳ر۶۲

رئیس ثبت مریوان ـ رحیمی

آش ۵۰۴۴

آگهی حصر وراثت

بانو غدازه شهرت قهومگون نام پدر محسن بشناسنامه ۳۱۴۵۹ صادره‌از اهواز درخواست‌یخواسته صدور گواهی حصر وراثت تقدیم و توضیح دادمکه شوهرش مرحوم بیبر شهرت حمید بشناسنامه ۱۸۴ صادره اهواز در تاریخ ۲۶ر۱۱ر۶۱ در اهواز اقامتگاه دائمیش فوت، ورثه‌اش عبارتند از ۱ـ متقاضیه با مشخصات فوق (اعیال متوفی) ۲ـ خمیسه بشناسنامه اهواز ۳ـ نصره بشناسنامه ۱۲۲ اهواز ۴ـ عبدالمجید بشناسنامه ۵۵۳ اهواز ۵ـ عبدالرحیم بشناسنامه ۳۴ اهواز ۶ـ مسعود بشناسنامه ۱۳۵۲۷ اهواز ۷ـ سعید بشناسنامه ۱۳۵۲۶ اهواز ۸ـ عبدالکریم بشناسنامه ۷ اهواز ۹ـقاسم بشناسنامه ۴۳۶۱اهواز ۱۰ـ عبدالحمید بشناسنامه ۲۷۴۸ اهواز ۱۱ـ عبدالجلیل بشناسنامه ۶۲۸ اهواز ۱۲ـ عبدالمهدی بشناسنامه ۲۹ اهواز شهرت همگی حمید ولاغیربه شرح پرونده ۶۲ـ۷ـ۲۰۸ مدنی شعبه ۷ اینک با انجام تشریفات قانونی مراتب مزبور را در سه نوبت متوالی بفاصله ماهی یکمرتبه آگهی می نمایدتا هرکس اعتراض دارد یاوصیت‌نامه‌ای از متوفی نزد او باشد از تاریخ نشر نخستین آگهی ظرف سه ماه بدادگاه تقدیم دارد والا گواهی صادرو هر وصیت نامه بجز سری و رسمی که بعد از این تاریخ ارائه شود از درجه اعتبار ساقط است.

رئیس شعبه هفتم دادگاه حقوقی صلح اهواز

عبدالرحیم سمسارزاده

آ ـ ش ۵۱۱۲

آگهی فقدان سند مالکیت

بانوان نرگس جولازاده عصمت‌جولازاده پروین جولازاده وآقای حسن‌جولازادهبا تسلیم‌استشهادگواهی شدهمدعی هستندکه‌اسناد مالکیت دوسهم مشاع باضافه ثمنیه اعیانی سه سهم دیگر از مقسم شصت سهم ششدانگ یکباب کاروانسرا و چهار باب دکان متصل بهم وراهپله بپلاکهای ۶۴۵ تا ۶۵۰ واقع در بخش یک شهر اهواز که در صفحات ۲۰۵ و ۱۵۱ و ۱۶۳ و ۱۶۶ دفاتردهم و۵۲ بنام بانونرگس نسبت بثمنیه اعیانی پنج سهم از مقسم مزبور و بانو عصمت نسبت به نیم سهم مشاع بااستثناء ثمنیه اعیانی ازمقسم مذکور و بانو پروین نسبت به نیمسهم مشاع باستثناء ثمنیه اعیانی از مقسم فوق و آقای حسن نسبت به یکسهم مشاع باستثناء ثمنیه اعیانی از مقسم شصت سهم ششدانگ ثبت و اسناد مالکیت بنامشان صادر و تسلیم گردیدهکه بعلت شرایط جنگی منطقه مفقود شده‌اند لذا بدستور تبصره یک اصلاحی ماده ۱۲۰ آئین‌نامه قانون ثبت مراتب جهت اطلاع عموم دو نوبت آگهی میشود که هرکس مدعی انجام معامله یا وجود اسناد مالکیت‌نزد خود میباشد میتواند ظرف مدت ده روز از تاریخ‌انتشار نوبت دوم این آگهی اعتراض خود را باین اداره‌تسلیم دارد ودر غیراینصورت پس‌از سپری شدن مدت‌قانونی و عدم واخواهی اسناد مالکیت مشاعی المثنی بنام مالکین صادر خواهد شد.

تاریخ انتشار نوبت اول : ۳ر۲ر۶۲

تاریخ انتشار نوبت دوم : ۱۳ر۲ر۶۲

ابراهیمی ـ رئیس ثبت شهرستان اهواز

آگهی حصر وراثت

آقای بهمن شهرت رخشا نام پدر طاهر بشناسنامه ۴۵۸ صادره از اهواز درخواستی بخواسته صدور گواهی حصر وراثت تقدیم و توضیح دادمکه مادرش مرحوم زری شهرت صفری بشناسنامه ۹۹۸۹ صادره مسجد سلیمان در تاریخ ۲۰ر۷ر۵۶ در اهواز اقامتگاه دائمیش فوت، ورثه‌اش عبارتند از ۱ـ متقاضی با مشخصات فوق ۲ـ علی بشناسنامه ۹۹۹۱ مسجد سلیمان ۳ـ رضا بشناسنامه ۹۹۹۲ مسجد سلیمان ۴ـ سلطان‌علی بشناسنامه۹۹۹۵ شوشتره ۵ـ بهرام بشناسنامه ۳۲۶ مسجدسلیمان۶ـ زهرا بشناسنامه ۱۲۵۰۰ مسجد سلیمان ۷ـ فاطمه بشناسنامه ۱۳۰ مسجد سلیمان ۸ـ ابراهیم بشناسنامه ۹۹۹۰ مسجد سلیمان فرزندان متوفیه ۹ـ آقای طاهر رخشا فرزند طاهر بشناسنامه ۲۷۶۰۷ اهواز همسر متوفیه و به جز نامبردگان‌فوق ورثه دیگری ندارد به شرح پرونده ۶۲ـ۸ـ۱۸۶ مدنی حقوقی اهواز اینکه با انجام تشریفات قانونی مراتب مزبور را در سه نوبت متوالی بفاصله ماهی یک مرتبه آگهی می نمایدتاهر کس اعتراض دارد یا وصیت‌نامه‌ای از متوفی نزد او باشد از تاریخ نشر نخستین آگهی ظرف سه ماه بدادگاه تقدیم دارد والا گواهی صادرو هر وصیت نامه بجز سری و رسمی که بعد از این تاریخ ارائه شود از درجه اعتبار ساقط است.

رئیس شعبه هشتم دادگاه حقوقی صلح اهواز

عسکری

آ ـ ۵۱۱۰

فروش فوق‌العاده

شرکت زراعی حاجی‌آباد اراک واقع در ۱۴ کیلومتری جاده اراک قم یک کیلومتر بالاتر از شرکت سهامی صنایع سهم‌الشرکه مزرعه خود را با مشخصات زیر واگذارمینماید.

مساحت کل زمین ۲۱۴ هکتار

مساحت زیر کشت ۱۳۰ هکتار یونجه ـ جو ـ گندم

۶ حلقه چاه عمیق و نیمه عمیق با تاسیسات دامداری برق سه‌فاز ـ قلمستان از هر جهت آماده برای دامداری و کشاورزی .

طالبین به تلفن‌های شماره ۲۲۸۰۶ ـ ۲۸۷۹۴

شرکت زراعی حاجی‌آباد اراك

آش ۵۰۸۶

آگهی فقدان سند

آقای خسرو بوستانی با تسلیم ۲ برك استشهاد گواهی شده دفترخانه ۵۳ اهواز مدعی است که سند مالکیت یکدانك ونیم از ششدانك پلاك ۸۹۵ر۳۲ واقع در بخش ۷ اهواز که در صفحه ۲۰ دفتر ۶۱ ذیل ثبت بنام نامبرده ثبت و سند مالکیت صادر و تسلیم گردیده که بعلت شرایط جنگی مفقود گردیده‌لذابدستورتبصره یك اصلاحی ماده ۱۲۰ آئین‌نامه قانون ثبت مراتب جهت اطلاع عموم دو نوبت آگهی میشود که هرکس مدعی انجام معامله یاوجود سند مالکیت نزد خود می‌باشد میتواند ظرف مدت‌ده‌روزازتاریخ‌انتشارنوبت‌دوم‌این آگهی اعتراض خود را به‌آن اداره‌تسلیم دارد و درغیر اینصورت پس‌از سپری شدن مدت قانونی و عدم‌واخواهی سند مالکیت‌المثنی بنام‌مالك صادر خواهد شد .

نوبت اول ۲۱ر۱ر۶۲

نوبت دوم ۳ر۲ر۶۲

ابراهیمی ـ رئیس ثبت شهرستان اهواز

آش ـ ۴۸۰۰

آگهی فقدان سند مالکیت

سازمان زمین شهری واحد استان خوزستان با تسلیم دو برگ استشهاد گواهی شده مدعی است که سند مالکیت شصدانگ پلاك ۲۵۵ واقع در بخش‌سه اهواز که در صفحه ۱۸۷ دفتر ۵ ذیل ثبت ۵۱۰ بنام دولت جمهوری اسلامی ایران ثبت‌و سند مالکیت‌صادر و

نیازمندیهای اطلاعات تلفنی آگهی میپذیرد: ۸۳-۳۱۱۰۷۱

اطلاعیه مهم

موسسه علوم الکترونیک

با مدیریت روزا در مجرب جدید و تعطیلات استثنائی تورشی در رشته های زیر برای **ترم بهاره** ثبت نام مینماید.

حضوری - مکاتبه‌ای

اصول تئوری و تعمیرات

۱- دستگاههای رادیو کاست (برای اولین بار در ایران)
۲- تلویزیون رنگی در ۳ سیستم
۳- الکترونیک، رادیو و تلویزیون سیاه و سفید
۴- اصول دیجیتال و طراحی سیستم‌ها

توسط مهندسین با تجربه در رشته‌های فوق آغاز میگردد

شهرام فرشچی - شاهی جلیلیان

تلفن ۹-۷۵۰۵۵۸

دبستان راهنمایی دبیرستان تضمینی ۹۲۵۴۲۱

تدریس خصوصی ریاضیات، فیزیک شیمی و کلیه زبانها توسط مجربترین استادان ۶۲۳۸۸۰

۸۸ | هنرکده صوت

اهالی محترم شمیران

کانون هنری طنین در رشته هنرهای صوتی هنرجو میپذیرد ۲۲۸۵۰۳

انجمن فرهنگی و هنری نینوا

۸۹۴۹۰۰ - ۸۹۴۹۱۰

کارگاه هنر

مرکز آموزش اصول هنرها ۶۵۰۸۲۰ امیرآباد

کانون هنری رودکی

تقاطع ولیعصر و مطهری ۶۲۹۷۰۲

کانون هنری فروغی کرمانی

ساده‌ترین روش آموزش آلات صوتی در کوتاهترین مدت زیر نظر استادان تلفن ۶۶۴۷۹۳

۸۹ | پائیز سیوت

اطاقهای ۱ و ۲ و ۳ تختی در یک هتل مجهز با نازلترین قیمت جهت مشتریان محترم، رستوران برای پذیرائی در آن هتل موجود است. ۷۵۱۰۸۳

---

۹۱ | تایپ، تکثیر و چاپ

تایپ و ترجمه بامداد تجریش - اول ولی عصر ۲۷۱۶۸۵

---

۹۳ | آگهی‌های گوناگون

پروفرمای انواع لوازمخانه و آشپزخانه ۶۲۵۳۲۶

قابل توجه

مدیران محترم کارخانجات و صاحبان صنایع

پروفرم خاک سمباده، چرخکش بولدوزر، فشارسنج مخصوص کارخانجات یخچال‌سازی و بخاری و چراغ گاز - همچنین پروفرم ابزار، مفتول، میله گرد و شمش برنج آماده تحویل تلفن ۸۲۱۷۵۰ صبحها تا ۲ بعد از ظهر و ۸۴۷۸۱۷ بعدازظهرها تماس حاصل فرمائید

آگهی اداره محل

یك انبار بزرك بمساحت ۵۸۰ متر مربع و چهار سالن بسیار بزرك بمساحت هزار متر مربع و چهار اطاق با سرویس کامل در دو طبقه باسه خط تلفن واقع در خیابان دروازه شمیران خیابان مازندران پلاك ۲۶۲ کلا یا بصورت مجزا اجاره داده میشود تلفن ۷۵۱۴۹۰ - ۷۶۰۰۸۸

آ- ۱۷۲۶

شرکت بازرگانی پخش کالای پروانه

برای پخش مواد غذائی و بهداشتی و متفرقه از شهرستانها نمایندگی می پذیریم خیابان دکتر فاطمی روبروی فروشگاه صنعت نفت طبقهٔ دوم بالای بانک ملی. تلفن ۶۵۹۸۵۰

شرکت شیمیایی باتن

برای محصولات جدید خود از تمام استانها و شهرستانها نماینده فعال و معتبر میپذیریم

تلفن ۸۴۸۸۸۷

آگهی تغییر نام

شرکت خدمات کشتیرانی

اسپانشیب

به شرکت خدمات کشتیرانی

سکان

تغییر نام‌بافت تلفن ۸۵۹۱۸۷ - ۸۴۷۲۴۰

آ- ۲۱۸۵۱

آگهی مزایده

فروش وسائط نقلیه

شرکت نیر پارس تعداد ۸ دستگاه خودرو مستعمل خود را از طریق مزایده بفروش میرساند طالبین جهت دریافت فرم مزایده وکسب اطلاع حداکثر تاریخ ۱۱ر۲ر۶۲ باتلفن ۴- ۶۷۶۰۵۱ آقای علی‌آبادی تماس حاصل نمایند

آژیر خطر و دزدگیر الکترونیکی نت

آلارم دزدگیر، جهت محافظت خانه‌ها، آپارتمانها، جواهر فروشی‌ها، محل کار و مراکز مالی

مرکز فروش و نصب شرکت ایران سامید تلفن ۸۵۷۸۵۶، ۸۴۱۰۸۲

سرقفلی یدستگاه آپارتمان برخیابان طبقه دوم واقع در خیابان جمهوری چهارراه ابوریحان بمساحت ۱۱۰ متر مربع بادوشماره تلفن و آب و برق و شوفاژ و کولر بفروش میرسد تلفن ۷۵۰۹۴۰ - ۷۶۹۶۲۸

مجله باغبان

تنها و اولین مجلهٔ علمی، فنی، هنری، باغبانی در ایران روز شنبه منتشر میشود

از روزنامه فروشیها بخواهید.

آ- ۲۱۵۷۲

دستگاه سانترال تلفن

به بهترین قیمت خریداریم ۷۵۵۷۳۲

شرکت برادران فرجی

نماینده فعال از شهرستانها جهت توزیع لوازم ورزشی وکفش اسپرت مخصوص این‌شرکت پذیرفته می‌شود لطفا به آدرس نبش میدان جمهوری با تلفن ۹۳۵۰۵۴ مراجعه فرمائید.

آ- ۱۷۴۰

شرکت تهران طاق

تولید میل گرد آجدار ۶۴۹۶۰۵

بسمه‌تعالی

شرکت سهامی کشت وصنعت کارون

آگهی مناقصه شماره ۰۰۱-۶۲-۱

شرکت سهامی کشت وصنعت کارون‌دپو- بارگیری وحمل وشن‌ریزی ۷۵ر۰۰۰ (هفتادو پنج هزار) متر مکعب شن مورد نیاز خود را از طریق مناقصه واگذار مینماید.

داوطلبین شرکت در مناقصه میتوانندضمن پرداخت‌مبلغ ۱ر۰۰۰ ریال (یکهزار) بحساب جاری شماره ۳۹۲۰۰۴۶ بانك تجارت شعبه میرعماد واقع درخیابان‌استادمطهری- خیابان میرعماد وباارائه فیش بانکی همه روزه ازتاریخ انتشار آگهی‌تا تاریخ ۲۳ر۲ر۱۳۶۲از ساعت ۸صبح الی ۳ بعدازظهر به اداره حسابداری شرکت واقع در خیابان استاد مطهری - خیابان میرعماد شماره ۲ تهران مراجعه وبرك شرایط را دریافت دارند. پیشنهادات باید حداکثر تا ساعت ۹صبح روزشنبه ۲۴ر۲ر۱۳۶۲ دراژاء رسید تسلیم امور اداری تهران شرکت سهامی کشت و صنعت کارون‌گرددویاطوری‌باپست سفارشی ارسال شود که‌تاوقت تعیین‌شده باموراداری شرکت واصل‌گردد.

کلیه پیشنهادات رسیده در ساعت ۱۰ صبح همانروز درمحل کتابخانه شرکت‌واقع در طبقه دوم‌بازو قرائت خواهد شد. حضور پیشنهاد دهندگان‌درجلسه‌آزاد است.شرکت سهامی کشت وصنعت کارون در ردکلیه ویاقبول هریك از پیشنهادات مختار میباشد.

شرکت سهامی کشت وصنعت کارون

بسمه‌تعالی

شرکت سهامی کشت وصنعت کارون

آگهی مناقصه شماره ۰۰۲-۶۳-۱

شرکت سهامی کشت‌وصنعت کارون دپو- بارگیری وحمل مقدار ۴۰۰ر۰۰۰ مترمکعب (چهارصد هزار) شن‌رودخانه‌ای را از طریق‌مناقصه واگذار مینماید.

داوطلبین شرکت در مناقصه میتوانندضمن پرداخت‌مبلغ ۱ر۰۰۰ ریال (یکهزار) بحساب جاری شماره ۳۹۲۰۰۴۶ بانك تجارت شعبه میرعماد واقع درخیابان‌استادمطهری- خیابان میرعماد وباارائه فیش بانکی همه روزه ازتاریخ انتشار آگهی‌تا تاریخ ۲۲ر۲ر۱۳۶۲از ساعت ۸صبح الی ۳ بعدازظهر به اداره حسابداری شرکت واقع در خیابان استاد مطهری - خیابان میرعماد شماره ۲ تهران مراجعه وبرك شرایط را دریافت دارند. پیشنهادات باید حداکثر تا ساعت ۹صبح روزشنبه ۲۴ر۲ر۱۳۶۲ دراژاء رسید تسلیم امور اداری تهران شرکت سهامی کشت و صنعت کارون‌گرددویاطوری‌باپست سفارشی ارسال شود که‌تاوقت تعیین‌شده باموراداری‌شرکت واصل‌گردد.

کلیه پیشنهادات رسیده در ساعت ۱۰ صبح همانروز درمحل کتابخانه شرکت‌واقع در طبقه دوم‌بازو قرائت خواهد شد. حضور پیشنهاد دهندگان‌درجلسه‌آزاد است.شرکت سهامی کشت وصنعت کارون در ردکلیه ویاقبول هریك از پیشنهادات مختار میباشد.

شرکت سهامی کشت وصنعت کارون

بسمه‌تعالی

شرکت سهامی کشت وصنعت کارون

آگهی مناقصه شماره ۰۰۳-۶۲-۱

شرکت سهامی کشت وصنعت کارون کار حفاری‌ولایروبی ۴۱ کیلومتر زهکش‌های‌روباز موجود در اراضی شرکت واقع در دیمچه شهرستان شوشتررا ازطریق‌مناقصه‌واگذار مینماید.

داوطلبین شرکت در مناقصه میتوانندضمن پرداخت‌مبلغ ۱ر۰۰۰ ریال (یکهزار) بحساب جاری شماره ۳۹۲۰۰۴۶ بانك تجارت شعبه میرعماد واقع درخیابان‌استادمطهری- خیابان میرعماد وباارائه فیش بانکی همه روزه ازتاریخ انتشار آگهی‌تا تاریخ ۲۳ر۲ر۱۳۶۲از ساعت ۸صبح الی ۳ بعدازظهر به اداره حسابداری شرکت واقع در خیابان استاد مطهری - خیابان میرعماد شماره ۲ تهران مراجعه وبرك شرایط را دریافت دارند. پیشنهادات باید حداکثر تا ساعت ۹صبح روزشنبه ۲۴ر۲ر۱۳۶۲ دراژاء رسید تسلیم امور اداری تهران شرکت سهامی کشت و صنعت کارون‌گرددویاطوری‌باپست سفارشی ارسال شود که‌تاوقت تعیین‌شده باموراداری‌شرکت واصل‌گردد.

کلیه پیشنهادات رسیده در ساعت ۱۰ صبح همانروز درمحل کتابخانه شرکت‌واقع در طبقه دوم‌بازو قرائت خواهد شد. حضور پیشنهاد دهندگان‌درجلسه‌آزاد است.شرکت سهامی کشت وصنعت کارون در ردکلیه ویاقبول هریك از پیشنهادات مختار میباشد.

شرکت سهامی کشت وصنعت کارون

بسمه تعالی

آگهی استخدام

شرکت لوله و ماشین سازی ایران وابسته به وزارت صنایع سنگین

تخصصهای زیر را ازبین افراد متعهد معتقد به‌نظام‌جمهوری اسلامی ایران‌استخدام مینماید.

۱- مدیرتدارکات داخلی لیسانس‌بازرگانی با حداقل چهار سال سابقه کارمفید یکنفر
۲- کارمند ترخیص کالا دیپلمه با حداقل چهار سال سابقه کارمفید یکنفر
۳- حسابرس جهت حسابرسی داخلی، لیسانس حسابداری باحداقل ۵ سال سابقه کارمفید یکنفر

واجدین شرایط میتوانند جهت‌تکمیل‌پرسشنامه استخدامی بامور اداری شرکت واقع در کیلومتر ۱۰جاده ساوه چهار دانگه مراجعه نمایند تلفن ۹۵۰۳۹۷

شرکت لوله و ماشین سازی ایران

گامی دیگر بسوی خودکفائی

(سمپاش منحصربفرد)

قابل توجه شرکتهای کشت و صنعت و شرکتهای تعاونی روستائی اولین سمپاش دستی نوع کتابی قابل حمل بظرفیت ۱۸ لیتربا کیفیت ساخت عالی و پرتاب زیاد که کلیه قطعات آن درنهایت ظرافت درایران ساخته میشود و تضمین تامین قطعات یدکی‌آن به هرتعداد آسودگی خاطر مصرف کننده رافراهم میاورد.

مرکزپخش جهت سفارشات کلی تهران تلفن ۳۵۹۹۹۳

مراکزفروش: دفتر کارخانه ۹۲۸۲۸۳

۱- تهران انتهای خیابان ری جنب گاراژفردشیشه فروشگاه دهیار ۳۵۹۹۹۳
۲- اصفهان: خیابان دکتر بهشتی فروشگاه دهکده تلفن ۳۵۵۶۵
۳- شیراز: فلکه ولیعصر فروشگاه دلاویز تلفن ۲۱۱۵۳ فلکه ولیعصر فروشگاه کیارشی تلفن ۲۶۷۶۳
۴- مشهد: فروشگاه لاله آقای صنعتی تلفن ۲۷۵۳۷
۵- کاشان: میدان فیض پاساژ عطارها فروشگاه حسن ارج ۲۴۲۴
۶- رشت: فروشگاه‌لوازم کشاورزی مهندس درخشان تلفن ۲۴۵۶۷
۷- میناب بندرعباس: فروشگاه محبوبی
۸- ایوانکی: فروشگاه ملکی
۹- آمل: پاساژ ایران فروشگاه فروهر تلفن ۲۴۶۷
۱۰- قائم‌شهر: خیابان استادمطهری فروشگاه حاتمی ۲۳۵۹

بسمه تعالی

اطلاعیه شرکت تولیدی وشیمیایی پاکشو

به پیروی از منویات دولت جمهوری اسلامی ایران این شرکت قیمت ۲ نوع از محصولات خود را به شرح زیر برای مصرف کننده کاهش میدهد.

۱- قیمت شیشه پاک کلرنگ از ۱۰۰ ریال به ۹۳ ریال
۲- قیمت مایع دستشوئی کلرنگ از ۱۲۵ ریال به ۱۱۶ ریال

شرکت لامینکو (سهامی خاص)

طراح، سازنده و نصب‌کننده سوله و هرنوع اسکلت فلزی می‌باشد تلفن ۸۵۲۲۶۶

توجه توجه

قابل توجه کلیه لوکس‌فروشها

تولیدی تک کار

آمادگی خود را جهت پخش محصولات خود اعلام میدارد تلفن

۳۶۴۷۸۰

بسمه‌تعالی

آگهی انتخابات اتحادیه صنف سازندگان وفروشندگان پلاستیک ونایلون وملامین

پیرو آگهی انتخابات اتحادیه صنف سازندگان وفروشندگان پلاستیك ونایلون وملامین‌منتشر شده درتاریخ ۱۸ر۱ر۶۲ درجراید کشور بدینوسیله جهت آگاهی هرچه‌بیشتر تولید کنندگان و فروشندگان مصنوعات پلاستیك ونایلون وملامین ودعوت آنان به شرکت فعالانه‌در انتخابات‌هیئت مدیره اتحادیه از برادران دارای پروانه صنفی وبرادران بدون پروانه‌که دارای‌پرونده‌دراتحادیه می‌باشندرخواست میشودجهت دریافت کارت شناسائی در روز های شنبه ۳ر۲ر۶۲ لغایت سه شنبه ۶ر۲ر۶۲ بادردست داشتن دو قطعه عکس به‌محل اتحادیه صنف پلاستیك واقع در خیابان جمهوری - ساختمان آلومینیوم طبقه ششم مراجعه فرمایند وبا دردست داشتن‌پروانه‌کسب ویاکارت شناسائی درروز سه‌شنبه ۶ر۲ر۶۲ شخصا از ساعت ۲الی ۵ به‌نشانی خیابان ۱۵ خرداد- کوچه تکیه‌دولت‌کمیته‌امورصنفی اطاق ۱۷ مراجعه وبین اسامی داوطلبان واجد شرایط فوق‌فقط می‌توانند برای انتخاب ۱۱نفراز برادران متعهد رای خودرا بطور خوانا به صندوق بریزند.

ضمنا به موجب ماده ۲۵ همین آئین‌نامه هرگاه در ورقه رای بیش ازحدمقرراسم نوشته شده باشد این رای از درجه اعتبار ساقط است

هیئت مدیره اتحادیه فروشندگان‌وسازندگان مصنوعات پلاستیك - نایلون - ملامین

بسمه‌تعالی

آگهی استخدام

یك شرکت بزرك تولیدی‌تحت پوشش سازمان‌صنایع‌ملی ایران جهت تصدی پست مدیریت فنی کارخانه در تهران فردی را با شرایط‌ذیل باحقوق‌مکفی‌استخدام مینماید

۱- معتقدبه مبانی‌نظام‌جمهوری اسلامی ومتدین بیکی از ادیان رسمی کشور
۲- دارای‌حداقل‌مدرك‌لیسانس مهندسی برق یاالکترونیك
۳- دارای‌حداقل ۵سال سابقه کارمفید
۴- دارای شرایط عمومی استخدام

از داوطلبین خواهشمنداست‌حداکثر تا تاریخ ۷ر۲ر۱۳۶۲ با تلفنهای ۹۵۰۰۵۵ یا ۹۶۲۰۲۱ با کارگزینی تماس‌حاصل‌فرمایند

بافت قالی آموزش‌در خانه شما ۸۵۷۵۷۹

آ- ۲۰۴۷۱

---

۸۳ | آموزش نقاشی

کارگاه هنر

طراحی، نقاشی، گرافیک ۶۵۰۸۲۰ امیرآباد

آ- ۹۹۰۹

کیهان

آموزش طراحی نقاشی خصوصی ایرج جوانشیر ۵۶۱۸۶۸ - ۵۲۶۶۱۰

آ- ۲۱۱۱۸

---

۸۴ | آموزش خیاطی و گلدوزی

هنرکده خیاطی مهربان

دورمکامل ۶ماهه ۲۶۶۰۱۱

آ- ۲۱۷۹۳

---

۸۶ | تدریس خصوصی

توسط خانم یاآقا

ریاضی فیزیک شیمی عربی ۲۸۹۰۴۸

کلیه دروس با تضمین قبولی ۸۴۳۱۲۵

تدریس خصوصی زبان انگلیسی با نازلترین قیمت ۹۲۷۹۷۱

آ- ۲۱۵۲۰

ریاضیات

دبیران با تجربه ۸۴۸۲۹۸

آ- ۲۰۲۰۸

ریاضیات کنکور و دبیرستان استاد دانشگاه ۸۴۷۷۲۰

دبیران ورزیده خانم

آماده تدریس کلیه دروس ابتدائی و راهنمائی بفرزند شما و خانمها ۷۶۵۲۴۰

آ- ۲۰۰۴۵

تدریس خصوصی کلیه دروس دبستان هنرستان‌و زبان آلمانی ساعتی ۵۰۰ ریال‌توسط فارغ‌التحصیل‌از آلمان‌غربی ۳۰۵۵۰۴ داخلی ۲۶۶ قازاریان

آ- ۲۱۵۳۹

ریاضیات ۷۰۲۸۸۶

آ- ۲۱۵۹۰

کلیه دروس تضمینی ۲۹۲۳۶۵

فقط زبان فرانسه ۶۳۵۷۶۴

آ- ۲۰۱۰۵

دبیران خانم و آقا

ابتدائی راهنمائی نظری هنرستان با تضمین قبولی تلفن ۸۹۸۴۸۳

آ- ۳۳۹

فرانسه را یاد بگیرید (باکتاب‌خودتان) ۸۲۱۵۱۲

آ- ۲۱۷۵۹

شهریه بعد از قبولی

ابتدائی، راهنمائی، دبیرستان ۶۴۹۵۲۸ و ۷۸۵۵۳۴

آ- ۲۱۷۸۶

ریاضیات دبیرمجرب ۹۲۸۲۴۷

آ- ۲۰۲۶۸

موسسه‌آموزشی‌نیکان

با تضمین قبولی ۸۴۶۶۵۳

تدریس خصوصی درسهای ریاضی دبیرستان توسط دانشجوی پزشکی دارای سابقه تدریس ریاضی. ۳۵۵۰۱۸

دبستانی راهنمائی‌دبیرستانی وزبان با تضمین ۹۲۷۹۲۲

تدریس کلیه دروس

دبستان راهنمائی دبیرستان و کلیه زبانهای خارجی ۸۹۳۰۴۶- ۸۹۳۰۴۵

در جلسه علنی روز پنج‌شنبه مجلس شورای اسلامی،

بدنبال درخواست نمایندگان مردم کردستان اعتبارنامه محمد جسیم سعادتی رد شد

صبح روز پنجشنبه مجلس شورای اسلامی تشکیل جلسه علنی داد . در این جلسه که بریاست آقای هاشمی رفسنجانی تشکیل شد ، پس از تلاوت آیاتی چند از کلام‌ا... مجید ، ابتدا آقایان سید احمد زرهانی نماینده مردم شهر کرد و صادق خلخالی نماینده مردم قم به‌عنوان ناطقین پیش از دستور ، سخن گفتند ، سپس مجلس وارد دستورشد وپرونده‌های انتخاباتی آقایان محمدجسیم سعادتی از مهاباد و سید حسن واعظ موسوی انزابی ازارومیه مورد بحث وبررسی قرار گرفت .

مشروح مذاکرات جلسه علنی روز پنجشنبه مجلس شورای اسلامی بشرح زیر است :

نطق پیش از دستور

سخنان نماینده مردم دزفول

اولین ناطق پیش‌از دستور جلسه علنی روز پنجشنبه سید احمدزرهانی نماینده مردم دزفول بود کمطی سخنانی ضمن سلام‌به سرور شهیدان امام حسین و درود بفرزند خلفش امام امت ، پرچمدار عاشورای دوبارهتاریخ گفت: بازهم صدام جنایتکار و حزب کافر و نگونبخت بعث‌عراق فاجعه آفریدند و به تحریک و همکاری امریکاو فرانسه و شوروی روز گذشته نودو ششمین‌و نودوهفتمین ونودو هشتمین موشکهای دوربرد خود را در نهایت سفاکی به قلب‌دزفول مقاوم شلیک کردند .

دراثر این جنایت تلی از خاک وخون وبدن های پاره پاره زنان و کودکان بی‌دفاعی که هیچ نقشی درجنگ‌بجز حمایت از رزمندگان نداشته‌اند ، ایجاد شد و طبق معمول مردم عزیز دزفول با فریاد الله اکبر به محل حادثه هجوم بردند و اقدام به بیرون‌آوردن پیکرهای مقدس ولهشده شهدای گرانقدر خود از زیر آوار نمودند . ناطق گفت : آیا منظور از این جنایات جز این است که آمریکا و شوروی به توافق رسیده‌اند تایک حرکت حق را که بعداز ۱۴۰۰ سال سکوت بشریت وجنایات متعدد و ریختن‌خون بیگناهان ، بوجود آمده و روحانیت شیعه توانسته‌است انقلاب بزرگی را برای درهم شکستن اقتدار کاخ‌نشینان بوجود بیاورد ، تبدیل به سکون و خاموشی کنند ؟ تا باردیگر بشریت را اسیر همان دوبلوک استعمارگر کنند؟

وی در ادامه خطاب به مسلمین جهان گفت : آیا جای این نیست که ملتهای مسلمان بویژه ملتهای عرب بیدار شوند وبی به این همه وحشیگری و جنایات حکام فاسد خود ببرند و در کنار ملت ایران مبارزات خود را برعلیه استکبار جهانی شروع کنند . تا به یاری خدا بتوانند این طومار حیات ننگین ابرقدرتها را در منطقه درهم نوردند و راه‌را برای تشکیل یک‌حکومت اسلامی متحد بازنمایند ؟ آیا نباید علمای اسلام که‌عده‌ای ازآنها بتحریک صدام و عوامل ارتجاع در منطقه ، در بغداد دور هم گردآمده‌اند تا به اصطلاح ، صلحی را بر ایران مظلوم تحمیل نمایند ، بخود بیایند و اینهمه قساوت قلب را محکوم کنند ؟ و راه را آنچنان که پیامبر اکرم و بزرگان اسلام رفته‌اند طی نمایند ؟

ناطق افزود : امید است برادران رزمنده مابویژه فرماندهان و مدیران رده‌های بالای سپاه آن روحیه‌هاو آن عرفان ها و آن خداجویی‌هایی راکه داشته‌اند والحمدالله بازهم دارند درخود تقویت نمایند و دور از هر انگیزه غیر الهی به راه پرشکوه خودتا حصول‌پیروزی کامل ادامه بدهند .

وی در ادامه سخنان خود ضمن تسلیت به امام امت و نمایندگان محترم مجلس و بازماندگان شهدا و مردم قهرمان ایران و مردم مقاوم دزفول ، از شورای عالی دفاع خواست تا موضع قاطع‌تری در سرکوبی‌متجاوزین اتخاذ نمایند و انتقام خون شهدا را از این جنایتکاران تاریخ بگیرند.

ناطق با اشاره به اینکه تاکنون شوروی اجازه شلیک حتی یک موشک سام به طرف هواپیماهای اسرائیلی رابه سوریه نداده است ، گفت : چگونه است که شوروی به عراق اجازه میدهد موشکهای مخرب روسی را به مردم بیگناه دزفول شلیک نماید . این جنایت چیزی جزوحشت او از انقلاب‌اسلامی درمنطقه نمیتواند باشد .

ناطق درپایان سخنانش مصیبت ناشی‌از حمله موشکی صدام مزدور به دزفول رابه امام امت و ملت ایران بخصوص مردم قهرمان دزفول و بازماندگان معظم شهدا تسلیت گفت و در مورد رفع مسائل مربوط به ارزاق‌عمومی و مواد سوختی و مشکلات جنگزدگان به وزارتخانه‌های کشور بازرگانی و نفت تذکراتی داد .

سخنان نماینده مردم شهرکرد

دومین ناطق پیش‌از دستور فریدون استکی نماینده مردم شهرکرد ، طی سخنانی با اشاره‌به حمله مجددموشکی صدامیان جنایتکار و کشته و مجروح ساختن تعدادی از برادران و خواهران عزیز شهر مقاوم دزفول گفت :اینبار صدام کافر درحالی مرتکب چنین جنایتی شد که عده‌ای را بدور خود جمع کرده و باصطلاح کنفرانس اسلامی‌تشکیل داده که بگوید طالب صلح است وآتش‌بس میخواهد .و درهمین حال شهرها و مردم بیگناه ایران را بخاکوخون میکشد و چاههای نفتی ایران را به زحمت می‌اندازد و با موشکهای چند متری شهرمقاوم دزفول را برای چندمین‌بار هدف قرار میدهد تاباردیگر دیوانگی خود را ثابت کند و ما تاکید میکنیم که امت ما تا آخرین قطره خونش پاسدار اسلام و انقلاب اسلامیست و هرگز تن به ذلت نخواهد داد و حق مسلم و طبیعی خود را از متجاوز وجنایتکار خواهد گرفت .

ناطق در ادامه سخنانش لزوم برنامه‌ریزی صحیح در امر کشاورزی ، حل مسئله زمین و توزیع و کنترل‌امکانات برای بهره‌برداری از زمینهای زیر کشت را مورد تاکید قرار داد و با اشاره به تقویت معنوی جامعه گفت :در جامعه

گزارش مجلس

اسلامی انقلاب کرده باید هر روز فرهنگ جامعه غنی‌تر گردد و روح معنویت در همه تقویت شود و جامعه بصورت خالص اسلامی درآید و دانشگاهی که میتواند از عهده این مهم برآید صدا و سیما است که باید برای رشد افکار و هدایت جامعه در برنامه های خود تجدید نظرکند. وی در خاتمه سخنانش ضمن تقدیر و تشکر از ایثارگری های جهادگران سراسر کشور در مورد تبدیل طرحهای‌ملی قابل اجرا در استان به طرحهای استانی و اجرای سریع آنها و همچنین رسیدگی به وضع محرومین وچاره‌اندیشی در مورد مسئله گرانی و مشکل مسکن و تامین کادرقضائی دادگستری و تامین نیازهای جهاد سازندگی شهر کرد تذکراتی داد .

سخنان نماینده مردم قم

آخرین سخنران جلسه علنی روز پنجشنبه صادق خلخالی نماینده مردم قم بود که طی سخنانی گفت : عراق هر وقت ضربه سنگینی میخورد دست‌به‌این جنایتهای بزرگ میزند و تشکیل همین کنفرانس سرهم‌بندی شده باصطلاح روحانی نماها، توجیه‌جنایات صدام‌است‌و ماهمیشه گفته‌ایم ومردم دزفول هم میگویند که جواب موشک را باید با موشک داد و اکنون که بفرمان امام شهرهای عراق هدف قرار نمی‌گیرد باید مراکز نظامی آنها هدف حمله ماباشد.

وی سپس به شهادت آیت‌الله صدر بدست عوامل بعث اشاره کرد و گفت : حتی رادیوی اسرائیل هم بکمک آنها رسیده و میگوید : آیت‌الله سید محمد باقر صدر و خواهرشان بنت‌الهدی که در ماشین بودند ، تصادف‌کرده‌اند حال آنکه همه میدانید و همه میدانند سفیر رسمی عراق‌و صدام درمسکو در همان اوایل امر در مصاحبه مطبوعاتی اعتراف کرد که چون آیت‌الله صدر میخواست عراق راهم مانند ایران‌به‌لوا بکشد ، روی‌این‌جهت محکوم به اعدام شد و از قضا سه تیر برفرق مبارک ایشان زده شده وآنها که اطلاع دارند میگویند ، خود صدام اینکار را کرده برای اینکه کسی نمیخواسته دستش رابه این جنایت‌آلوده کند. وپسر عموی آقای صدر نیز که بوسیله مامورین عراقی احضار شده بوده است در بالای سر جنازه ایشان اجازه خواسته که جنازه راببیند و دیده که سه‌تیر یکی به گردن ایشان ویک تیر به پیشانی و تیر آخر نیز به شقیقه اثابت کرده است و مسلم است که‌بالاخره همانطور که‌خون حسین و شهدای کربلا تمام یزیدیان و تمام دستگاه تبهکار کربلا را غرق کرد ، صدام و صدامیان را نیز غرق‌خواهد کرد .

ناطق سپس در رابطه با روند تبلیغات رسانه‌های گروهی امپریالیستی مبنی بر نسبت‌دادن انفجار سفارت آمریکا در بیروت به جمهوری اسلامی ، خطاب به سردمداران استکبار جهانی گفت : علت واقعی انفجار لانه جاسوسی شمادر لبنان نتیجه حرکت‌های خودشماست، که‌در آنجا بدون اجازه و اذن مردم مسلمان منطقه و مسیحیها ، قشون پیاده کرده‌اید و تسمه از گرده مردم کشیده‌اید ، قتل‌ناهنجار و رقت‌بار ۵ هزار نفر در اردوگاه های صبرا و شتیلا بگردن شماست . شما در تمام دنیا آتش‌افروز هستید ، و انسانیت را نابود کرده‌اید .

ناطق سپس ضمن اشاره به مشکلات کشاورزان دشت قم و ساوه از وزارت کشاورزی خواست که برای سم‌پاشی مزارع آنهااقدام کرده و به وزارت نیرو برای تهیه آب آشامیدنی مردم قم و خلخال نیز تذکراتی داد .

ناطق درپایان درباره انجمن حجتیه گفت: مقام رهبری چندین بار فرموده‌اند که‌اینها را در پست‌های کلیدی و حساس راه ندهیدو ماهم همین معنی رامیگوییم . نمیخواهم بگویم اینها خائن هستند ، بلکه اینها کج سلیقه‌اند وغالبا هم ممکن است آدمهای خوبی بوده باشند و کسانی که حالا هم حلبی را برای خودشان بت میدانند و حالا هم تقلید از کسی میکنند که کودتاگر بوده ، این‌ها نمیتوانند فکر سلیم انقلابی داشته باشند . مانه با وزارت کشور دعوا داریم و نه باهیچکس دیگر .

ما نصیحت میکنیم و دلمان میسوزد برای انقلاب ،و تذکر میدهیم که قبل از آنکه استاندار یا فرد دیگری را انتخاب کنند ، مصلحت کنند با آقایانی که وارد هستند تا این افراد را در پستهای کلیدی راه ندهند ، که خلاف فرمان امام و خلاف شرع است .

سپس رئیس مجلس در رابطه با حمله موشکی عراق بهشهر دزفول سخنانی ایراد کرد که در شماره گذشته از نظرتان گذشت .

تذکرات نمایندگان

● آنگاه تذکرات نمایندگان‌به‌مسئولان‌اجرائی‌کشوربه‌شرح زیرقرائت‌شد: آقای‌فدائی نماینده‌سربند بمسئولان درمورد تاسیس ادارات مورد نیاز سربند وبه وزارت‌راه درمورد تسریع درتکمیل‌جاده سربند وبه‌هیئتهای مسئول اموال کاخها و موزه‌ها در خصوص خود داری از فروشس اموال مورد نیاز کاخها .

●آقایان معرفی‌زاده ویونس‌محمدی نمایندگان خرمشهر و شادگان به وزارت کشاورزی وستاد بازسازی مناطق جنگی در مورد جلوگیری‌از تلف شدن نخلستانهای جزیره مینو واروندکنار .

● آقای زنگنه نماینده شیراز ضمن تشکر از جهاد سازندگی فارس در مورد اجرای طرحهای زهکشی کربال ومرغ بومی بدولت در مورد برنامه ریزی وبهره برداری از زمینهای آزاد شده دشت کربال .

● آقای بهرامی نماینده‌اوراماتات به وزارت نفت در مورد ارسال گازوئیل به بخشهای روانسر جوانرودو ثلاث و بوزارت‌نیرو در مورد آب بخش‌جوانرود و برق روستاهای منطقه .

●آقای دهقانی نماینده اهربه وزارت کشاورزی در مورد فعال کردن و تقویت مرکز خدمات روستائی اهروبه وزارت بهداری در مورد ارسال آمبولانس و وسایل موتوری به بهداری اهر.

آقایان سید احمد حسینی ، موحدی ساوجی وخلخالی نمایندگان مرودشت ـساوه‌ـ قهبوزارت کشاورزی درمورد مبارزه با آفات سن در مزارع گندم و روستاهای مرودشت ارسنجان وسعادت شهر ساوه ومزارع قم.

●آقای متکی نماینده کریکوی و بندرگز ، بوزارت کشاورزی وجهاد سازندگی در مورد تامین علوفه دامی کشاورزان منطقه بندرگز وگمش‌دفه.

●آقای حمیدی نماینده همدان، بوزارت بازرگانی در مورد افزایش سهمیه توزیع کالا به کسبه جزء .

●آقایان تبریزی ومظفر نمایندگان بجنورد، به وزارت آموزش وپرورش در مورد اجراء نظر بازرسی کل‌کشور در خصوص تخلفات اداره آموزش وپرورش بجنورد.

●آقای حق‌شناس نماینده علی‌آباد کتول،به وزارت پست‌و تلگراف وتلفن در مورد تکمیل ساختمان مخابرات شهرستان علی‌آباد

● آقای شجونی نماینده کرج ، به وزارت کشوردر مورد تاسیس بخشداری درمسیر چالوس‌ـ کرج و به وزارت راه در مورد راه ارنگـ کرج وبوزارت بهداری در مورد بهداشت وآب آشامیدنی روستاهای ارنگه.

●آقای حمید زاده نماینده بوئین زهرا و آوج به وزارت پست وتلگراف وتلفن در مورد تلفن کلنجین وبه وزارت راه در مورد مرمت جاده آبگرمـ کلنجین و به وزارت نیرو در مورد برق ابراهیم آباد وبه وزارت نفت در مورد سوخت کشاورزان

●خانم طالقانی نماینده تهران، به وزارت آموزش وپرورش وسازمان بهزیستی در مورد برنامه‌ریزی صحیح واسلامی برای مراکز مهد کودک.

در جلسه علنی دیروز:

اعتبارنامه آقای سیدحسن‌واعظ موسوی انزابی‌ازارومیه‌بتصویب رسید

●آقای فروغی نماینده مسجدسلیمان: بهنخست‌وزیر در مورد بخشنامه صادره در خصوص لغو چند ماده از قانون بازسازی .

مذاکرات مجلس

پس از اظهارات آقای هاشمی رفسنجانی و قرائت تذکرات نمایندگان به مسئولین اجرائی کشور ، مجلس وارد دستور شد و بحث و بررسی پیرامون پرونده انتخاباتی محمد جسیم سعادتی که از جلسه قبل آغاز شده بود ادامه یافت .

ابتدا علی موحدی ساوجی بعنوان مخالف و معترض به پرونده انتخاباتی محمد جسیم سعادتی گفت :در رابطه‌با اعتبارنامه آقای‌محمد جسیم سعادتی نماینده مهاباد ،اعتراض کردم ودر مدت‌مهلت قانونی موارد اعتراضم رابه کمیسیون تحقیق ارسال داشتم ولی کمیسیون تحقیق (البته تحقیقاتی کرده است)به هیچوجه از بنده نخواستند که درکمیسیون باشم که لااقل نتیجه‌کار کمیسیون تحقیق رابدانم .کمیسیون محترم برای بررسی یکی دونفر ازنمایندگان را به محل اعزام داشته که بصورت اجمالی بوده است . وی ضمن انتقاد از کار کمیسیون تحقیق افزود : من فکر میکنم که کمیسیون تحقیق اشتباه کرده است وبا اینکه‌این اعتبارنامه ۳ رای موافق و ٤ رای ممتنع و یک رای مخالف داشته است و در عین حال ، این راتصویب شده بحساب آورده، و این از نظر آئیننامه درست نیست ، اما در رابطه با پرونده ایشان اعتراضات اینجانب در دوبخش میتواند خلاصه شود ، یک بخش مربوط به قبل از نمایندگی ایشان است مخصوصا شرایط و وضع ایشان قبل از انقلاب و در اینجا طبق مدارکی که دارم ایشان قبل از انقلاب با حزب دمکرات در حد سمپاتی و عضویت رابطه داشته‌است. طبق گزارشهایی که ازایشان رسیده است ، خودشان را از افراد رده بالای دموکرات بحساب می‌آوردند ، گزارشی که مربوط به تاریخ ۴۲٫۸٫۲ میباشدو ایشان رده (قباق‌کندی) که ده خودشان میباشد و درآنجا مدیر عامل‌شرکت تعاونی بوده‌اند ، با عده‌ای دیگر در حدود ده نفر جلسه حزبی تشکیل‌میدهند و درآن جلسه میگویند ، مقام من از قاسم ایلخانی زاده در حزب بیشتر است .

در مواردی که از ایشان تحقیقاتی شده است و خود ایشان کتبا نوشته است یک قسمتی از نامه‌ای را که ایشان به تیمسار صیادیان رئیس سازمان امنیت رضائیه آن زمان نوشته ، به این شرح است علاوه‌براین درچند مرحله با شخص اول مملکت ، پدر تاجدار کتبا تماس حاصل نموده وغیابا مرحمت فوق‌العاده دارم ، بعد مرحله اول را ذکر میکند که ایشان کتبا به پدر تاجدارشان نامه نوشتند ، نوشته‌اند که موقع اجرای فرمان آزادی زنان از روح‌و دین اسلامی چند صفحه به عبارت بلیغه عربیه و خلاصه‌اش که به فارسی ترجمه و به دفتر مخصوص شاهنشاهی‌ارسال گردیده و البته مورد تحسین‌و قبول خود اعلیحضرت‌طبق آثار که درسخنرانی خودشان فرمودند «علمای اسلامی باید درموقع تبلیغات اسلامی از روح دین اسلامی سخنرانی نمایند» واقع شده .

یعنی طبق این نامه‌ای که نوشته‌اند به شاه هم خط داده‌اند که چگونه در رابطه با آزادی زنان این مسائل‌را مطرح کند و مستدل سخن بگوید ، البته در همین نامه‌چند بیت شعری هم دارد ، دریک برگه دیگری که خود مجلس «درکلیدور» اوایلی که‌ایشان به مجلس آمده بود یکشعر دهبیتی از ایشان به دیوار نصب شده بود و نمایندگان محترم آن اشعار را دیده‌اند ، من فقط دو بیت از آن را میخوانم .

هرکه پیچد از خط فرمان‌تو یک نقطه‌سر
میکند سرگشته چرخش همچو پرگارای‌شها

دربیت آخر هم این است :

ای شها ، شاه جوان بخت‌هرسحر خوانم‌بزار
نسل بعداز نسل تاج سلطنت باد ای شها

یعنی ایشان میگوید که من همیشه سحرها بزارگریه میکنم که تاج و تخت توهم نسل بعداز نسل بماند .

وی افزود : از سوابق قبل از انقلاب ایشان چشم میپوشم ، فکر میکنیم که ایشان قبل از انقلاب بخاطر طمع ویاترسی که در کار بوده و بخاطر موقعیت خودشان‌این اشعار را گفته است .

اما آنچه که برای ما قابل تحمل نیست‌این است که آقای جسیم سعادتی قبل از انقلاب در این حمایتهایی که

بقیه در صفحه ١٤

این ثبات وسکون مرگ آور...

بقیه از صفحه ۱۲

س: شیوه های نظام اداری مطلوب جامعه اسلامی با توجه به واقعیات کنونی و نه صرفا باتکیه بر شعارها و ایده آلها را بیان کنید.

ج: قبل از هرچیز باید نظام ایده آل را به دقت ترسیم نمود، زیرا که طرح انتقالی تنها در این صورت معنا خواهد داشت. پس از تعیین نظام اداری ایده‌آل باید به وضع موجود نگاه کنیم و آنچه را که با وضع ایده‌آل تطبیق دارد حفظ وبقیه را دگرگون سازیم.

البته تدوین نظام ایده‌ال، احتیاج به تجزیه و تحلیل دقیق نقاط ضعف و قوت نظام فعلی و موارد برخورد آن با فرهنگ اسلامی و آرمانهای انقلاب اسلامی دارد و این کار تنها در صورت بسیج تعدادی افراد صاحبنظر درمسائل اسلامی و آشنا به مشکلات و نارسائیهای موجود نظام اداری ممکن خواهد بود. بعد از این مرحله باید طی یک برنامه چند ساله نظام فعلی را به نظام مطلوب منتقل نمود و همراه ایجاد تحول دریافت اداری، مقررات و ضوابط، به تربیت نیروهایی پرداخت که قادرباشند ضمن درک نظام جدید از عهده مدیریتها و مسئولیتهای اجرائی برآیند.

همچنین در دوره انتقال می بایستی براساس یک سیستم ارزیابی دقیق، دائما سیر تحول نظام بسوی نظام مطلوب دنبال گردد تا از مسیر اصلی منحرف نشود.

فعال ساختن نیروی انسانی در ادارات

س: در بیشتر ادارات خیل عظیمی از کارمندان که نیروی کار و فعالیت قابل توجهی بشمار میآیند، به لحاظ شرایط مسلط به محیط کارشان حتی با چند درصد ناچیز از ظرفیت و توان کاری خود بهره نمی گیرند. چگونه باید این نیروها را برای ساختن کشور به کار گرفت؟

ج: مساله تورم نیروی انسانی دراداارات از یکطرف و عدم کارائی آنها از طرف دیگر که منجر به تقاضاهای دائمی دستگاههای دولتی برای استخدام جدید شده است از مشکلات عمده نظام اداری فعلی است که می بایستی این وضع را که موجبات نارضایتی خود کارمندان را نیز فراهم نموده است، هرچه زودتر تغییر داد. چرا که کارمند از یک سوتحت تاثیر فرهنگ انقلاب و دگرگونی درونی و بازگشت به فطرت الهی خویش علاقمند خدمت به انقلاب واداى دین خویش است و از سوی دیگر درقالب نظام فعلی و بواسطه عدم آموزش درست درخود قدرت انجام این خدمت را نمی بیند و دائما خود را مورد شماتت قرارمیدهد (ولو اینکه این سرزنش برزبان جاری نشود)

این سئوال بجائی است که بپرسیم علیرغم اقرار همگان به تورم نیروی انسانی درادارات و نیز نیاز کشور به نیروی انسانی دربرخی شاخه‌های دیگر. چرا از بکار گرفتن کادراداری درحل مسائل دیگر کشور خودداری شده است. البته روشن است که لازمه چنین کاری رنجاندن برخی عناصر اداری است که به پشت میز نشستن و بیکار بودن عادت کرده‌اند، ولی باید برای این گروه نیز روشن نمود که دولت جمهوری اسلامی نمیتواند دربند تعهدات رژیم سابق باقیمانده و تحمیل بار سنگین هزینه‌های اداری را برمردم محروم و مستضعف نظاره‌گرباشد.

بنابراین بایددراین زمینه سنت‌شکنی کرد و ضمن حفظ و حق کارکنان دولت مبنی براشتغال یافتن دردستگاههای دیگر، از طریق برگزاری دوره‌های آموزشی درارابطه بانیازهای کشور، کارکنان‌مازاد را از یکطرف بسمت مشاغل دولتی دیگر و از طرف دیگر بسمت مشاغل آزاد تولیدی و همکاری درشرکتهای تعاونی و غیره سوق داد. بعنوان مثال میتوان با آموزشهائی مقدماتی از خیل عظیم خواهران کارمند درارائه برخی آموزشها به روستائیان و یا استفاده از آنها درفعالیتهای تولید و یا درشرایط فعلی درفعالیت های پشت جبهه استفاده نمود.

مسلما این امر نه تنها از فشار دستگاههای دولتی برای استخدام جدید خواهد کاست، بلکه با کم کردن نقش اقشار میانی درنظام اداری و حذف تورم، از بیکاری بیماری‌زا دراداارت دولتی جلوگیری نموده و زمینه‌های رشد و خلاقیت و ابتکار را نیز فراهم خواهد ساخت. مسلما درکنار این حرکت می بایستی با طرحی ضربتی بسیاری از ضوابط فعلی نظام اداری مانند ضوابط حاکم برطبقه‌بندی متاغل و شرح وظائف پستهای سازمانی و عدم ارتباط کار و خلاقیت با میزان درآمد ر..... را نیز تغییرداد.

نیازمندیهای اطلاعات تلفنی آگهی میپذیرد: ۸۳-۳۱۱۰۷۱

توجه افتتاح شد توجه
لبنیات پیام
انواع فرآورده‌های لبنی شیر ماست کره خامه پنیر بی نمک کشک وموع ضمنا هرگونه سفارشات پذیرفته میشود.
کوی نصر (گیشا) خیابان پیام بین خیابانهای ۱۵ و ۱۲
تلفن ۶۲۱۵۵۴

بسمه تعالی
وزارت بازرگانی
مرکز تهیه وتوزیع قطعات ودستگاههای الکترونیک
قابل توجه کلیه عینک‌سازان کشور
بدینوسیله باطلاع کلیه عینکسازان سراسر کشور دارای پروانه مسئولیت فنی از وزارت بهداری می‌رساند، این مرکز مبادرت به واردات انواع شیشه و فریم عینک نموده که از طریق شرکت تعاونی عینکسازان تهران (تلفن ١٤ و ۸۹۸۷۱۲) توزیع می‌گردد .
کلیه شرکتهای تعاونی استانها و در صورت عدم‌وجود شرکت تعاونی، عینکسازان استان‌میتوانند مستقیماً با مراجعه به شرکت مذکور رفع نیاز نمایند .
روابط عمومی مرکز تهیه و توزیع قطعات و دستگاه های الکترونیک

استخدام در شرکت حمل و نقل بین المللی
بدو نفر کارمند زن آشنا بزبان انگلیسی نیازدارد باتلفنهای ۸۵۲۳۹۹ و ۸۵۷۳۴۷ تماس حاصل نمایند
آ ـ ۲۱۸۴۶

بسمه‌تعالی
آگهی مزایده
کارخانجات تولیدی تهران واقع‌درکیلو‌متر۱۲ جاده‌کرج ـ جنب ایران ناسیونال تعداد۲۰ هزار عدد کیسه پلاستیکی سالم ازنوع پی‌وی‌سی‌به ابعاد ۳۶×۷۵وضخامت ۵۰٪ ازطریق مزایده بفروش میرساند.
از داوطلبین درخواست‌میگردد جهت دریافت برگ مزایده وهمچنین رویت کیسه بانبار مخصوص این شرکت مراجعه نمایند.
ضمنا کلیه شرکت کنندگان در مزایده ملزمند ۱۰٪ مبلغ پیشنهادی خود را بعنوان سپرده بحساب جاری شماره ٥٦٩٦ بانك ملی ایران‌ـ شعبه ایران ناسیونال واریز و فیش آنرا به شرکت ارائه دهند.
شرکت درردیاقبول پیشنهادات مختاراست
آ ـ ۲۱۸۰۳

مؤسسه آموزشی بابک
کنکور (عمومی اختصاصی)
پزشکی- فنی مهندسی- اقتصاد علوم‌انسانی
اختصاصی: بیگی- بیات- مهندس تجاره- حاج‌منیری- خوش‌چهره- زینی- شکیبائی- مهندس عربشاهی- عزیزالدین- علائی- غدیری مقدس، محمودی، نقره‌ای- یاسینی
عمومی: امیری- منوچهر تیمسار- سعیدپور- شهرامی- شایسته- حمزه‌پور- دکتر غریب- فیاض- غیاثی- نصر ساداتی.
نشانی: خیابان پیروزی- چهارراه کوکاکولا
تلفن ۳۴۵۴۴۰

بسمه‌تعالی
آگهی مزایده
شرکت کسترش مسکن مقداری ماشین الات و وسائط نقلیه ولوازم فنی ویدکی و اجناس مختلف واقع درانبار احمدآباد ویك دستگاه بولدوزرانترناش مدل تی‌بی ۲۵و.فع درکارگاه اصفهان را بطور جداگانه وتك‌تك از طریق مزایده کتبی بفروش میرساند.
علاقمندان میتوانند به‌دفتر شرکت واقع در خیابان دکتر مفتح (مبارزان سابق) بالاتر از خیابان‌استادمطهری،خیابان جهانشاه‌پلاك ۲۸ مراجعه وفرم‌شرایط ومشخصات شرکت در مزایده ونشانی‌انبار وکارگاه‌را اخذ وپس از ملاحظه اجناس پیشنهاد کتبی خودرا تا تاریخ ۲۵٫۲٫۶۲ درپاکت دربسته به دبیر خانه شرکت تسلیم ورسید دریافت دارند.
شرکت برای نهادهای انقلابی وارگانهای دولتی حق تقدم قائل است
آ ـ ۲۱۸۴۰

بورس قفسه
عرضه‌کننده مدرنترین‌سیستم‌های‌قفسه‌بندی مخصوص سوپر مارکت انبار قطعات یدکی‌ـ فروشگاههای لباس ولوازم خانگی‌ـ ویترین وسایر قفسه‌های موردنیاز برای هرمکان
تلفن ۸۵۷۸۳۳
آ ـ ۲۱۷۷۲

بسمه‌تعالی
مزایده
شرکت تولیدی پرسیك ضایعات و کالاهای خارج ازرده‌خود رامانندآلومینیوم، گونی، بشکه ... طبق مقررات خود بفروش میرساند .
علاقمندان میتوانند از تاریخ ۳٫۲٫۶۲به مدت یك‌هفته اقلام مذکور را در محل شرکت واقع در ابتدای جاده مخصوص کرج ، مقابل پل فرودگاه ، خیابان ریاحی رویت نموده و برك شرایط شرکت در مزایده را دریافت دارند .
شرکت تولیدی پرسیك
وابسته به بنیاد مستضعفان

آگهی ساخت تیشور
شرکت گسترش مسکن پرسکاری‌ورقهای استنلس استیل خودرا جهت ساخت لگن تیشور به‌بعادداخلی۳۵×۳۰×۱۵سانتیمتر واگذار میئماید.
جهت اطلاعات‌بیشتر باتلفن ۸۵۵۸۰۹تماس حاصل فرمایند

بسمه‌تعالی
مناقصه
شرکت تولیدی پرسیك ساخت و نصب کانالهای تهویه کارخانجات خود را بمناقصه میگذارد .
متقاضیان میتوانند با شماره تلفن : ۹٤٥۹۹٦ (از ساعت ٥٫۳ بعد از ظهر ببعد) تماس حاصل نمایند .
شرکت تولیدی پرسیك
وابسته به بنیاد مستضعفان
آ ـ ۲۱۵۳۷

نظام اداری درگذشته، حال وآینده (۴)

این ثبات وسکون مرگ آور پشت میزهاست که خوی تحول طلبی وانقلابی گری را در ادارات می کشد

دکتر محمدعلی نجفی
وزیرفرهنگ
وآموزش عالی:

اشاره

همانگونه که خوانندگان گرامی روزنامه اطلاعات ملاحظه کرده اند، تاکنون مشروح نظرات سه تن از اندیشمندان میهن اسلامیمان را (آقایان دکتر علی شریعتمداری و حجت الاسلام دکتر احمدی از اعضای ستاد انقلاب فرهنگی و سید محمد مهدی جعفری نماینده مجلس شورای اسلامی) پیرامون مبحث «نظام اداری درگذشته، حال و آینده» بچاپ رساندیم. در ادامه این سلسله مصاحبات، در این شماره پاسخهای برادر دکتر نجفی وزیر فرهنگ و آموزش عالی به سئوالات مربوط به مشخصات نظام اداری درگذشته حال و آینده را با هم میخوانیم:

ویژگیهای نظام اداری در رژیم گذشته

س: نظام اداری رژیم گذشته برپایه چه انگیزه ها و اهدافی شکل گرفت؟ بطور کلی مختصات نظام اداری بازمانده از رژیم طاغوت را ترسیم کنید.

ج: اصولا انگیزه ها و اهداف ایجاد نظام اداری، برخاسته از ضروریات گردش امور و نحوه اداره کشور است و نظام اداری که لازمه هر حکومت در جوامع فعلی بشری است، متناسب با انگیزه ها و اهداف کلی و سیاستهای رژیم حاکم و بخصوص فرهنگی است که ریشه های نظام در آن رشد یافته اند.

رژیم واژگون گذشته مامور تحمیل یک فرهنگ التقاطی بر جامعه بود که در واقع ملقمه ای از فرهنگ غرب و افکار مبتنی بر استبداد شاهنشاهی است و از آنجا که این فرهنگ هیچگاه با اصول اعتقادی و ارزشهای دینی و روابط و مناسبات سنتی جامعه ما هماهنگی و تطابق نیافت، طبیعی است که سیستم اداری سابق نیز که برمبنای ارزشهای منحط حاکم شکل گرفته و در معرض فرهنگ وابسته و وارداتی قرار داشت، الگوئی هماهنگ با شرایط ایران نبوده است. از اهداف رژیم گذشته در ایجاد چنین نظامی یکی این بود که با وابسته کردن زندگی چندین میلیون نفر به دولت و تشکیل یک طبقه «یقه سفید» در جامعه سنتی و اسلامی که پذیرای فرهنگ غربی باشند، در واقع یک پایگاه اجتماعی بسیار وسیع برای خویش فراهم ساخته و بدین ترتیب سلطه و حکومت خویش را استمرار بخشد (گو اینکه نهایتا در این سیاست نیز با شکست مواجه گردید). همچنین بواسطه وابستگی اقتصادی کشور و عدم امکان جذب در بخشهای کشاورزی و صنعت و بطور کلی بخشهای تولیدی، رژیم مجبور به گسترش شهرنشینی و به تبع آن گسترش هر چه بیشتر بخش اداری میگردید و بدین ترتیب راه نجاتی نیز برای فارغ التحصیلان دانشگاهها و دبیرستانها که اکثرا فاقد کارآئی های حرفه ای بودند ایجاد نمود که با حقوق بگیری از دولت، «خانه و کاشانه ای» تشکیل دهند و کاری به امور مملکت نداشته باشند!

نظام اداری رژیم طاغوت بعنوان کارگزار دولت طاغوت می بایست مختصات ویژه ای را دارا می بود که رئوس این ویژگیها را میتوان بشرح زیر بیان نمود:

> **جذب افراد مطیع ومتملق ودفع عناصراگاه ومتعهد، کاغذبازی وبوروکراسی، توسعه فساد وحاکمیت رشوه، ووجود مقررات دست وپاگیر وضوابط پیچیده ازجمله رئوس ویژگیهای نظام اداری رژیم طاغوت بود.**

۱ ـ بنای نظام اداری گذشته بر جذب افراد مطیع و متملق و دفع عناصر آگاه و متعهد قرار داشت. البته این مطلب بدان معنا نیست که نیروی انسانی نظام اداری سابق کلا فاسد و فاقد صلاحیت بوده اند، بلکه منظور اینست که جهت گیری نظام بر این امر بوده و عناصر فاسد و نالایق مجال بیشتری برای رشد و ترقی در آن سیستم داشته و عناصر دارای مشخصات بارز انسانی دفع گردیده و امکانی برای رشد و احراز مسئولیتهای بالاتر نداشتند. تربیت و فرهنگ اداری نیز بگونه ای بود که «بله قربان گویان»، چاپلوسان، غربزدگان و افرادی که مطیع تر بودند مناصب مهم اداری را اشغال میکردند و نتیجه این وضعیت این بود که اسکلت نیروی انسانی ادارات سابق پس از مدتی بدلیل عدم جذب افراد لایق و دفع عناصر متعهد بوضع اسف باری مبتلا گردد. این برخورد رژیم با نظام اداری ناشی از چند علت بود: یکی آنکه نظام اداری بدینطریق از هرگونه تحول انقلابی و مثبت عقیم میگردید، دیگر آنکه اعمال نفوذ اعوان و انصار خاندان حاکم و نورچشمی ها بدون اصطکاک و برخورد صورت میگرفت. همچنین قشر تحصیلکرده جامعه که طالب دست یافتن به مشاغل دولتی و رفاه و تامین شغلی و بیمه و بازنشستگی و.... بودند، از این طریق به کسب خوی و خلق مناسب نظام دولتی (تملق، سربزیری.....) تشویق شده و در نتیجه از پیوند با جریانات اسلامی و مردمی ضد رژیم شاهنشاهی دور افتاده و برای دستیابی به آینده بهتر، در متخلق شدن به اخلاق منحط از یکدیگر سبقت می جستند.

۲ ـ ویژگی دیگر نظام اداری سابق کاغذ بازی و بوروکراسی است. از خصیصه های بوروکراسی یکی تمرکز سیستم اداری و دیگری ایجاد واسطه ها و رابطه های بسیار برای انجام یک کار ساده اداری است که در نتیجه حل یک امر کوچک با دخالت ایادی بیشتر و دست اندازهای گوناگون و صرف وقت زیاد مواجه میگردد. دیگر از خصوصیات بوروکراسی این است که امور اجرائی شکل و ماهیت خویش را از دست داده، و شکل صرفا اداری بخود میگیرند. مثلا یک بیمارستان برای حل مشکلات درمانی و بهداشتی مردم تاسیس میگردد و حال آنکه بعد از حاکمیت بوروکراسی، شکل اصلی بیمارستان در حل مسائل اداری خلاصه میگردد و شکل و ماهیت فعالیتهای بیمارستانی و نوع مسائل مبتلا به آن بکلی دگرگون میشود. توجه به این نکته نیز مهم است که در واقع بوروکراسی نوزاد طبیعی نظام اداری مبتنی بر فرهنگ شاهنشاهی و حکومت وابسته است و علل سوق روزافزون نظام به سمت بوروکراسی متعدد است که ذیلا به برخی از آنها اشاره میشود:

علت اول، استبداد و انحصار تصمیم گیری است که از مشخصات بارز رژیم پیشین بوده است و این امر نظام اداری را نیز متوجه تمرکزگرائی بیش از حد نمود. علاوه براین لزوم کنترل سطوح پائین تراداری توسط مقامات بالاتر که دراثر بی اعتمادی ضرورت یافته بود، گرایش به تمرکزگرائی را تقویت مینمود. بدین ترتیب امضای مقامات پائین تر همواره می بایست معطل امضای مقامات بالاتر باشد تا اولا ارزش مقامات بالاتر بیشتر جلوه گرشده و به رخ پائین تریها کشیده شود (تقویت اشرافیت و استکبار حاکم برادارات)، ثانیا کارسطوح پائین، فرعی و ناقص بوده نیازمند تکمیل شدن باشد تاکرنش و تعظیم سطوح پائین ترنسبت به سطوح بالاتر از نظر شغلی توجیه بیشتری شود.

علت دوم، ایجاد کارکاذب برای کارمندان دولت است، زیرا که جذب نامتناسب و بیش از میزان نیاز افراد به نظام اداری که تنها شیوه رژیم طاغوت برای مبارزه با آفت بیکاری بود، منجر به بروزتورم دردستگاههای اداری گردیده و بودجه ای سنگین و بیهوده را به مملکت تحمیل مینمود که برای توجیه آن ناگزیر می بایستی برای دارنده هر پستی، کاری تعیین نمود که همه کارکرده باشند. بدیهی است که ایجاد کار درچنین شرایطی منجر به بوروکراسی و کندی و توقف امورمیگردید.

علت سوم، سرگرم و دلخوش کردن مردم به امورفرعی و مسائل جزئی بود، بطوریکه وقتی کاریک نفر بعداز گذشت از پیچ و خمهای اداری و تراشیدن پارتی و تهیه توصیه و.... به نتیجه میرسید (ولواینکه این کارمساله ای جزئی را شامل میگردید)، شور و شوق وصف ناپذیری درمراجعه کننده فراهم میکرد و بدین ترتیب قسمت عمده ای از وقت مردم صرف مراجعه به این اداره و آن اداره و یا این مسئول و آن مسئول میگردید.

> **اگر امروز نهاد انقلابی فعال ومثمر ثمر است، بدین دلیل است که جاذبه نیروی انسانی درنهاد، تعهد وعشق به انقلاب است.**

۳ـ ویژگی دیگر نظام اداری سابق توسعه فساد و حاکمیت رشوه در روابط و مناسبات اداری بود که باتوجه به آنچه دربالا گفته شد، دلائل و علل آن روشن است.

۴ـ از ویژگی های دیگر نظام اداری سابق، وجود مقررات طاغوتی دست وپاگیر و ضوابط پیچیده ای است که عملا امکان کار را بطور سریع و سهل ازکارمندان سلب نموده و برای هیچ کارگزار اداری روحیه و توان انجام امور باسرعت و دلسوزی را باقی نمیگذارد.

س: مفاسد سیستم اداری بازمانده ازپیش را نقد و بررسی کرده، آثار و تبعات آنرا برجامعه و خصوصا زندگی طبقات محروم و مستضعف تحلیل کنید.

ج: بنظرمیرسد که توضیحاتی که درپاسخ سئوال اول داده شد، نکاتی ازپاسخ سئوال دوم رانیز روشن ساخته باشد.بطورخلاصه باید گفت که علیرغم مخارج سنگین و بیهوده ای که دردستگاههای اداری ازبیت المال مسلمین هزینه میگردید، عملا این دستگاهها نه تنها عمدتا کارمثبت و ارزنده ای برای مردم انجام نمی دادند، بلکه درواقع ترمزی بودند برای ممانعت از گردش امور کشور و حل و فصل مشکلات مردم. کارمند بوروکرات تصور مینمود که از طرف دولت مسئول است قوانین و مقرراتی را کشف نماید که بتوان براساس آنها به ارباب رجوع «نه» گفت! و از طرفی چون مقررات کافی برای دادن جواب مثبت هم وجود داشته است بدین ترتیب رشوه رواج یافته بود.

صرفنظر از اشکالات فوق، محیطهای اداری بهترین زمینه را برای ترویج فساد و تحمیل فرهنگ طاغوت درجامعه فراهم آورده بودند. همه این شرایط باعث گردید که توده مردم و بخصوص قشر محروم و مستضعف نسبت به تشکیلات دولتی بدبین و مایوس شده و کارمندان دولت را مفتخورانی بدانند که هیچ کارمشخصی انجام نداده و تنها بخود و همکاران خود سرویس میدهند!

مقررات دست و پاگیر

س: ادارات سازمانها و مؤسسات دولتی اغلب با همان قوانین وآئیننامه های بسیار دست وپاگیر چه بساکه بصورت موانعی در سر راه پیشبرد برنامه های انقلابی خود می نمایانند و در همان حال و هوای سابق بصورت محورهایی برای ادامه کاغذ بازی پوچ، مضحک و غم انگیز حرکت ها را کند می کنند. نظام نوین جمهوری اسلامی ایران تا چه وقت این وضع را میتواند تحمل کند؟ علت عدم تحرک در فروپاشی دیوان سالاری گذشته را در چه می دانید.

ج: برای پاسخگوئی به این سئوال می بایستی تعریف روشنی از فرهنگ اداری و معنای فروپاشی دیوان سالاری بیان کرد. مقدمتا ذکر این مطلب لازم است که قسمتی از آنچه تا به امروز بر علیه نظام اداری و مختصات آن گفته شده است از منطق صحیح برخوردارنیست، زیرا که اصولا دو کلمه نظام واداره اقتضا دارد که در نظام اداری هر کس کاری معین انجام داده و تا حد معینی مسئولیت و اختیار داشته باشد و نیز مراحل آغاز و پایان یک امر در نظام اداری کاملا مشخص و مسیر آن معلوم باشد. متاسفانه برخی از افراد در هنگام مراجعه به ادارات از اینکه یک نفر همه کارهای آنان را به تنهائی انجام نمیدهد و یا به محض مراجعه به یک قسمت

> **نهادانقلابی برای ماروشن کرد که باید راهی جست تاضوابط حاکم برتشکیلات دولتی را بتوان متناسب باضروریات جامعه تغییر داد.**

و طی یک مرحله، نتیجه مورد نظر آنها حاصل نمیگردد، نظام اداری را محکوم و اصولا هر نظامی را نفی میکنند، در حالیکه در غیر اینصورت است که نظام اداری دچار هرج و مرج و محل پارتی بازی و اخذ رشوه و مبتلا به سایر آفات اداری میگردد. البته لازم است که مقررات و تشکیلات را طوری شکل داده و نیروی انسانی را به گونه ای آموزش دهیم که یک امر مشخص در حداقل زمان ممکن و باطی کمترین مراحل به نتیجه مطلوب برسد.

یکی دیگر از علل تهاجمات بی رویه به نظام اداری کشور اینست که ارباب رجوع تنها خود را می بیند و به کارخویش می اندیشد (صاحب الحاجه لایره الاحاجته)، در حالی که کارمند و مسئول اداری در روز می بایستی بادهها و شاید صدها مشکل مختلف برخورد نماید و چه بسا که بعضی از خواسته ها نامعقول و غیر منطبق با مقررات و قوانین کشوری باشند که بمحض منعکس کردن موضوع به ارباب رجوع مورد شماتت و ایراد قرار میگیرد.

منظور من از ذکر این مقدمه این است که توجه دهم که اگر قرار باشد نظام اداری مورد نقد و تحلیل قرار گرفته و نظام جدیدی طراحی گردد، باید به ایرادات و اشکالات واقعی و اساسی نظام اداری توجه نمود و صرفا به حملاتی که امروز متوجه ادارات و کارمندان ادارات میشود اکتفا نشود. از اشکالات اساسی نظام اداری سابق یکی هرمی بودن نظام و تشکیلات در قسمتهای مختلف است که متشکل از رئیس، معاون، مدیر کل، رئیس اداره رئیس دایره و.... بوده و هر کدام از اینها نیز دارای منشی، ماشین نویش، پیشخدمت، و.... جداگانه بودند و روحیه حاکم برهرم یک روحیه شاهنشاهی بوده است.

اشکال دیگر مقررات اداری است که در طول مدت بیش از ۷۰ سال مرتب بر آنها ماده و بند و تبصره اضافه شده که آنرا بصورتی غیر عملی و پیچیده تبدیل نموده است که در عین حال امکان هر نوع سوء استفاده ای در آن وجود دارد.

این مقررات پیچیده و دست و پاگیر هم کارمندان اداری را اسیر خویش ساخته و هم مردم را سرگردان نموده است.

اشکال سوم اینکه از مدتها قبل هم بدلائل سیاسی و فرهنگی که قبلا به آنها اشارت رفت و هم بدلیل پائین بودن حقوق دولتی نسبت به بخشهای غیر دولتی، اصولا افراد کارساز وتوانا به نظام اداری جذب نشده اند و بنابراین دستگاههای اداری کشور از حل مشکلات مردم بخصوص در شرایط بعد از پیروزی انقلاب عاجز ماندند.

روشن است که جمهوری اسلامی چه به دلائل فرهنگی و سیاسی و چه بواسطه ضرورتهای اجرائی نمی توانسته است نظام اداری باقیمانده از رژیم طاغوت را بطور دربست بپذیرد و می بایستی راه حلی برای رفع اشکالات فوق یافت و تشکیلات، ضوابط و مقررات و روحیه افراد را در نظام اداری کشور دگرگون ساخت. اما لازمه تغییر در تشکیلات و مقررات اداری، احاطه کامل به جزئیات و نقاط ضعف تشکیلات و قوانین گذشته از یکطرف و داشتن برنامه والگوی مشخص برای آینده است. از آنجا که اکثر خدمتگزاران فعلی، درگذشته مصادر امور نبوده اند، لذا احاطه کامل بر نابسامانیهای اداری نداشته وبالطبع در تغییر

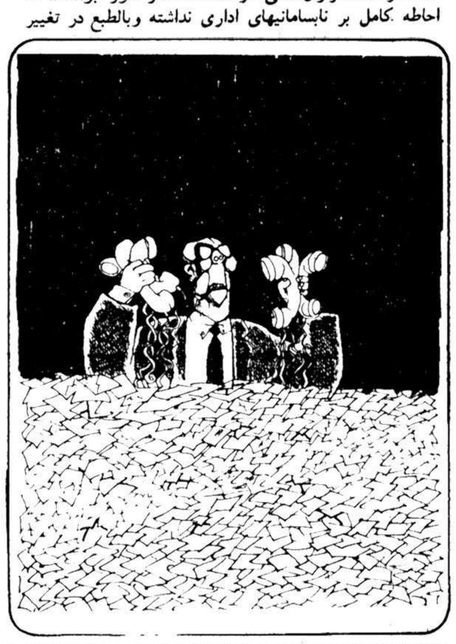

> **راه مقابله با ازخودبیگانگی وخودباختگی کارمندان درمقابل نظام اداری درتغییر اساسی نظام اداری، مبتنی برضوابط اسلامی وآرمانهای انقلاب وتربیت وآموزش افراد برای قرار گرفتن درنظام جدید وتوجه آنها به مسئولیتها ورسالتهایی که درمقابل خدا، جامعه، خود ودیگران دارند، نهفته است.**

ضوابط اداری با احتیاط کامل عمل مینمایند. برای مثال ضوابط مالی دولتی و قانون محاسبات عمومی بی هیچ تردیدی از مقررات دست و پاگیر و کند کننده حرکت سازندگی کشور است، ولی تغییر آن بگونه ای که مشکلات بعدی را ایجاد ننماید و ضمنا هزینه ها و درآمدها و خرید و فروش های دولتی حساب و کتاب داشته باشد می بایست توسط افرادی خبره که در عین حال دربند و گرفتار تفکرات سابق هم نباشند صورت گیرد.

بنابراین یکی از دلائل کندی کار، کندی در تصمیم گیری و قانون گذاری و روشن نبودن الگوی ایده آل برای جمهوری اسلامی است.

از طرف دیگر نظام اداری کشور بعنوان قسمت اعظم توه مجریه در حال عمل است و نمیتوان آنرا بکلی متوقف نمود و این ماشین عظیم را می بایستی در حال حرکت دگرگون ساخت. درنتیجه هم افراد مخلص و انقلابی که بعد از انقلاب به ادارات دولتی راه یافته اند و هم کسانیکه در گذشته با این نظام درگیر و درعین حال مخالف بوده اند، امروز با اکراه و ناچاری مجبورند همین ضوابط غلط را با اصلاحاتی تدریجی اجرا و رعایت کنند تا هرج و مرج در کشور بوجود نیاید وباصبر و شکیبائی در انتظار مقامات قانونگذار باشند.

به اعتقاد بنده برای ایجاد تغییرات و تحولات اساسی در نظام اداری گذشته می بایستی در کنار تغییرات و اصلاحات تدریجی و اضافه و کم کردن بندها و تبصره ها، عده ای از خارج از این مجموعه عظیم بدان بنگرند و مجموعه نظام اداری را که تغییر آن از عهده تک تک وزارتخانه ها خارج است مورد بررسی و تدقیق قرار داده و با توجه به تعالیم فرهنگ اسلامی نظام ایده آل و راه حلهای اساسی برای دست یابی بدان را تعیین و در اختیار مجلس شورای اسلامی قرار دهند.

از خود بیگانگی انسان در نظام اداری طاغوتی

س: کار اداری پشت میز نشینی، کاغذ بازی و... خلاقیت انسان را کاهش داده و انسان را مسخ میکند تا بدانجا که انسان را تبدیل به یک مهره که تنها قادر به انجام نوع خاصی از کار است میکند و چنان انسان را نسبت به طبیعت جامعه و محیط خود منفعل و بیگانه میکند که رفته رفته او را مستعد رشد فرهنگ مصرفی و عجز از آفرینش و تولید باجذب نیروهای فعال ومتعهد ودفع عناصر فاسد اداری واصلاح تشکیلات، نظام اداری میتواند درچارچوب مقررات فعلی کارآیی داشته باشد.

میگرداند، چنانچه می بینیم که فرهنگ مصرفی غرب بیش از هر بخش دیگر جامعه در اقشار بروکرات ریشه دوانیده است. برای مقابله با این مشکل و معضل بزرگ چه باید کرد.

ج: برعکس آنچه ممکن است تصور شود، مجرمین واقعی در نظام اداری، تشکیلات و مقررات اداری هستند و نه کارمندان و خود باختگی انسان در چهار چوب تشکیلات و ضوابط اداری یکی از این جرائم است. دلائل این خود باختگی عبارتند:

۱ـ فرهنگ غربی حاکم بر نظام اداری و نزول نقش انسان بعنوان دنباله طبیعی ابزار تولید و یا استفاده کننده صرف ابزار تولید در این فرهنگ و نهایتا تبدیل انسان به مهره ای از نظام ماشینیسم.

۲ـ در نظام اداری اختیار و مسئولیت برای هر پست سازمانی بسیار محدود و کاملا تعریف شده و لایتغیر است و بنا بر این انگیزه خلاقیت و ابتکار و تحرک از استان گرفته میشود.

۳ـ فقدان ارتباط عاطفی و انسانی در روابط و مناسبات اداری که انگیزه دلسوزی برای کار و ارباب رجوع را از کارمند میستاند.

۴ـ شیوه تشویق و تنبیه و نحوه ارتقاء گروه و پایه بگونه ای است که کارمند چه در مسائل کاری برخوردی متعهدانه و فعال

> **لازم است که مقررات وتشکیلات را طوری شکل داده ونیروی انسانی را به گونه ای آموزش دهیم که یک امر مشخص درحداقل زمان ممکن وبا طی کمترین مراحل به نتیجه مطلوب برسد.**

داشته باشد و چه منفعل عمل نماید تفاوتی در این خصوص حاصل نمیگردد و بنا براین از این نظر نیز انگیزه ای برای فعالیت بیشتر و بروز رشد استعدادهای نهفته وجود ندارد.

۵ـ بیرحمی و بی تفاوتی نظام نسبت به مشکلات شخصی و خانوادگی کارمند که منجر به بی تفاوتی و طرد هر نوع رابطه عاطفی و علاقه نسبت به محیط کاری میگردد.

۶ـ حاکمیت ضوابط خشک و بی روح بر کار افراد و اینکه کارمند طی سالها فقط مسئول انطباق ضوابط بر وضعیت و شرایط ارباب رجوع بوده و در برخورد با یک مشکل نمیتواند ضوابط را نقض نموده و یا لااقل اقدامی در جهت نقض آن انجام دهد.

۷ـ تکراری بودن کار اداری و اینکه کارمند در طول روز یک امر کوچک اداری را بارها تکرار مینماید، ملالت آور و کسل کننده است و تحرک و برخورد فعال با ارباب رجوع را بعد از مدتی به برخوردی خشک و اداری و بی تفاوتی نسبت به مشکلات تبدیل مینماید.

مجموعه این دلایل کارمند اداری را بعد از مدتی دچار از خود بیگانگی و خود باختگی در مقابل نظام اداری نموده و وی را مستعد پذیرش فرهنگ غربی و تحلیل رفتن در آن مینماید. و راه مقابله با آن همان است که گفته شد:

تغییر اساسی نظام اداری مبتنی بر ضوابط اسلامی و آرمانهای انقلاب و تربیت و آموزش افراد برای قرار گرفتن در نظام جدید و توجه آنها به مسئولیتها و رسالتهائی که در مقابل خدا، جامعه، خود و دیگران دارند.

البته در قالب نظام موجود نیز میتوان با تکیه بر فرهنگ اسلامی و از طریق آموزشهای مکتبی و تخصصی از میزان خود باختگی و خود بیگانگی در نظام اداری کاست، ولی این راه حلی ریشه ای و نهائی نخواهد بود. توجه به این مطلب نیز ضروری است که اگر چه وجود افراد ناسالم و وابسته در دستگاههای اداری حاکمیت انقلاب را ناگزیر به پاکسازی ادارات از شر وجود این افراد ساخته است، ولی طرح چنین مسئله ای موجب تشویق، نگرانی، عدم امنیت شغلی و دلسردی کارمندان دولت بعد از انقلاب گردید و نیز تلقین مکرر این معنا که نظام اداری، نظامی طفیلی و سربار جامعه است، روحیه مزبور را تقویت نمود که اگر با آن برخوردی مناسب نشود میتواند در القاء روحیه بی تفاوتی و نهایتا خود باختگی موثر افتد.

تجارب نهادهای انقلابی

س: تجربه نهادهای انقلابی در زمینه ارائه یک نظام نوین اداری بعنوان الگویی که احیانا بتواند کارمایه نظام ما در سازمان دادن به یک سیستم اداری در خور جمهوری اسلامی قرار بگیرد چگونه بوده است؟

ج: تجربه نهادهای انقلابی از بعضی جهات درسهای آموزنده ای برای ایجاد یک تشکیلات کارساز و فعال به ما داده است. در واقع نهاد انقلاب اسلامی، ضوابط وجود یک تشکیلات مخلص و کار آمد را ترسیم کرده است، اما با این همه نوع مسئله نظام اداری با نهاد انقلاب اسلامی متفاوت است. مثلا مشکل ما در رابطه با نظام اداری اینستکه یک نظام موجود و سابقه دار را چگونه

متحول ساخته و ضوابط موجود را چگونه دگرگون کنیم. درحالیکه نهاد انقلابی با پیروزی انقلاب تولد یافت و دربند ضوابط ثابت و

> **تدوین نظام اداری ایده آل درجمهوری اسلامی احتیاج به تجزیه وتحلیل دقیق نقاط ضعف وقوت نظام فعلی وموارد برخورد آن با فرهنگ اسلامی وآرمانهای انقلاب اسلامی دارد واین کارتنها درصورت بسیج تعدادی افراد صاحبنظردرمسائل اسلامی وآشنا به مشکلات ونارسایی های موجود نظام اداری ممکن خواهد بود.**

مشخص نماند. نیروی انسانی، تشکیلات و مقررات درنهاد انقلابی، تحول دائمی داشته اند، علاوه برآنکه از نقطه بسیار مطلوبی شروع کرده اند. اما نظام اداری هرگز بدین گونه نمیتواند باشد. این سئوالی بجاست که آیا اگر نهاد انقلابی نیز جای مشخصی درنظام یافته و افراد درآن حکم کارمند رسمی یافته و ضوابط ثابت برآن حکمفرما شود، باز این کارآئی و فعالیت درآنها هویدا خواهد بود، البته پاسخ بدین سئوال ساده نیست. میدانیم اگر امروز نهاد انقلابی فعال و مثمرثمر است بدین دلیل است که جاذبه نیروی انسانی درنهاد، تعهد و عشق به انقلاب است. همان فردی که دیروز درکمیته فرهنگی جهاد فعالیت میکرد، تابستان را درامر خانه سازی برای روستائیان و مثلا پائیز را در اداره کارخانجات تابعه جهاد میگذراند و هرگز دربند تغییر گروه و رتبه و... نمیماند. البته برخورد نهاد با او نیز هرگز به شکلی نبوده است که این تصورات درذهنش پیش بیاید، ولی روشن است که با زمان دارشدن تشکیل نهادها و بخصوص با طرح مسئله دائمی شدن آنها کم کم این مسائل پیش خواهد آمد و ممکن است مشکلاتی از نوع مشکلات موجود درنظام اداری را فراهم آورد.

درعین حال کارنهاد انقلابی برای ما روشن کرد که برای جلب کارمند و دلسوز نمودن او به کار می بایست پیوندی عاطفی و بلکه مکتبی بین او و محیط کار، او و همکاران، او و ضوابط بوجود آوریم. تجربه نهاد انقلابی روشن کرد که نیروی کار کارمند راحتی الامکان باید دراختیار علاقه وی و ضروریات ملموس قرارداد و تفکر پشت میزنشینی ثابت و مادام العمر را درذهن کارمند از بین برد. این ثبات و سکون مرگ آور پشت میزهاست که خوی تحول طلبی و انقلابی گری را درادارات میکشد. نهاد انقلابی برای ما روشن کرد که باید راهی جست تا ضوابط حاکم برتشکیلات دولتی را بتوان متناسب با ضروریات جامعه تغییر داد و نه اینکه برای بازکردن یک گره کوچک قانونی ماهها دربند مجاری قانونی بود. یعنی مقررات اداری درذهن کارمند نباید مانند وحی منزل تلقی شود. کارمند درمحدوده کار خودش اگر ابتکاری داشت این میدان و زمینه را ببیند که پیشنهاد خودش را به مقامات مسئول تر بدهد تا از طریق مجاری قانونی آن روش جدید تصویب شود.

بهرحال برای استفاده از تجربیات و دستاوردهای نهادهای انقلابی می بایستی کلیه نقاط مثبت و منفی و ویژگی های این نهادها و مواردتمایزشان از نظام اداری موجود مورد بررسی و ارزیابی قرارگرفته و سپس از آنها درطراحی نظام آینده بهره برداری نمود.

س: نهاد اداری یا بعبارت دیگر دستگاه بروکراسی و عریض و طویل بجای مانده از رژیم شاه درموارد بسیاری بلحاظ بافت سنتی و غیرانقلابی خود درمقابله و تعارض با شیوه کار جهادی و رودرروی نهادهای انقلابی ایستاده است و متاسفانه بعضی اشتباهات نهادها نیز زمینه ای را بدست داده که عملا نهادهای انقلابی بنفع دستگاه اداری قربانی شده اند. این تضاد و تقابل را چگونه و بنفع کدامیک می بایستی حل کرد؟

ج: جدای از این پیشداوری باید تقابل بین نهادانقلابی وادارات را باتوجه به واقعیات وایده الها بطور توام حل کرد. صددرصد اشتباه است که امروز نهادهای انقلابی راازبین برده و نیروی عظیم درخدمت انقلاب را راکد نمائیم، همانطور که اشتباه است از پرداختن به اصلاح مقررات و تشکیلات و افراد ادارات سرباز زنیم. درعین حال باتوجه به سئوالی که فوقا نیز مطرح شد، اگر نهاد انقلابی بخواهد جای ادارات را بگیرد معلوم نیست درحد کارآئی فعلی باقی بماند. آنچه که اینک بعنوان نهادانقلابی مطرح است بخش اعظمی از کارآئی خودرا از بابت انقلابی بودن ورهائی از

> **نظام مطلوب درجامعه اسلامی نظامی است که به بهترین شکل ودرکمترین مدت وبدون سردرگمی وزحمت برای مردم، بجامعه خدمت کند.**

چارچوبهای اداری نظام اداری میگیرد.

از این رو اصولا مسئله نفع وضرر نهاد یااداره نیست که درحل تقابل آنها باید مطرح شود، بلکه قضیه بیشترین بهره برداری از نیروهای انسانی ونظام اداری و هماهنگ ساختن آن باانقلاب ونیز استفاده از نهادهای انقلاب درهرجا که ضرورت داشت رابایدبمیان کشید. باجذب نیروهای فعال ومتعهد و دفع عناصر فاسداداری و اصلاح تشکیلات، نظام اداری میتواند درچارچوب مقررات فعلی کارآئی داشته باشد و البته باتغییر مقررات و قوانین که بتدریج صورت میگیرد این نظام نیز کارائی بیشتری یافته و بکلی دگرگون خواهد شد.

نظام اداری مطلوب درجامعهٔ اسلامی

س: بنظر شما نظام اداری مطلوب جامعهٔ اسلامی کدامست واین نظام برچه اهدافی استوار میگردد.

ج: ابتدا باید به این مسئله توجه شودکه اصولا تشکیلات ونظام باید پس از تعیین نیازها واهداف مشخص گردد و اینکه اول تشکیلاتی رابسازیم و بعد بگوئیم تو فلان کاررا انجام بده و فلان هدف را تعقیب کن، در واقع عملی نخواهد بود و بسیاری از مشکلات فعلی نظام اداری کنونی کشور نیز ناشی از همین مطلب است، یعنی نظامی که بااهدافی دیگر و برای رفع نیازهائی دیگر طراحی شده است راامروز مابرای رسیدن به هدفهائی کاملا متفاوت و رفع نیازهای جدیدی بکارگرفته ایم و طبیعی است که دراینجا بامشکل مواجه گردیم.

بنابراین ابتدا می بایستی اهداف ونیازها واولویت های مملکتی مشخص شوند (این اهداف ونیازها اعم از مسائل اقتصادی، اجتماعی، سیاسی و فرهنگی میباشند)، و سپس نظامی متناسب با آن هدفها و توانا برای رفع آن نیازها پی ریزی گردد. البته جهت گیری کلی جمهوری اسلامی درتعالیم وحی و قانون اساسی مشخص گردیده اند، ولی این کافی نیست و باید از طریق تدوین قوانینی جامع درمجلس شورای اسلامی به این مهم پرداخت. درمورد ویژگی های کلی نظام اداری درجمهوری اسلامی باید گفت که همانطوریکه یک فرد درجامعه اسلامی بایستی متخلق به اخلاق اسلامی و مجهز به جهان بینی اسلامی باشد، یک تشکیلات و نظام نیز که درحقیقت موجودی زنده است باید دارای اخلاق اسلامی باشد و همانطور که فرد دائم درحال مراقبت از خویش ومحاسبه اعمال خویش است، تشکیلات هم باید از این خلق وخوی برخوردار باشد.

همچنین نظام مطلوب، نظامی است که به بهترین شکل و درکمترین مدت و بدون سردرگمی و زحمت برای مردم، بجامعه خدمت کند، چرا که اصولا نظام اداری یک نظام خدماتی است.

مطلب دیگر اینکه در جمهوری اسلامی تشکیلات دولت می بایستی بمیزان حداقل مورد نیاز رشد نماید و اصولا تشکیلات اداری تاسیس نگردد، مگراینکه وجوب و ضرورت تاسیس آن اثبات گردد. زیرا که دولت وظیفه سیاستگذاری، ارشاد، ممانعت از تخلفات، از قوانین و مقررات واداره امور عمومی کشوررا که درقانون اساسی بدانها اشاره شده است برعهده دارد و پرداختن دولت به هر امر ریزودرشتی مسلما مطلوب نیست.

بقیه درصفحه ۱۱

تلفن ۳۱۱۲۱۰
خط ارتباطی ما با شما
به استثناء پنجشنبه و جمعه و ایام تعطیل
همه روزه ۳ تا ۵ بعدازظهر

برای مردم روشن کنند

از روزنامه اطلاعات تقاضا داریم، جهت روشن شدن وضع هزاران جوانی که در کنکور پزشکی، مهندسی، اعزام شرکت کرده و در انتظار اعلام نتیجه ماهها وقتشان و عمرشان تلف شده، با اعزام برادران مصاحبه‌گر و خبرنگار به وزارت فرهنگ و آموزش عالی دلیل این‌همه معطلی را روشن کنند چه در شرایطی که کشور ما به نسل سازندگی و خودکفائی و استقلال رسیده است، بدون دلیل و سند قانع کننده، سزاوار نیست یك وزارتخانه به چنین امر مهمی بپاندهد و حتی علت به طول‌انجامیدن اعلام نتایج وعدم‌ارسال ریزنمرات‌داوطلبان را نیز برای مردم روشن نکند.

جلالیان

وعدهٔ سال گذشته

سال گذشته اعلام شد افراد دیپلمه ۲۸ ساله می توانند دوبار در کنکور شرکت کنند. امسال‌اعلام شده این قبیل افراد فقط یك نوبت می توانند کنکور بدهند.

تقاضا میشود به وعده سال گذشته عمل کنند.

زهرا ـ ق

جایزه‌ام رانداده‌اند

از برندگان مسابقات سینمائی رادیو تلویزیون‌هستم. چندی پیش نامم به عنوان برنده اعلام شده اماجایزه‌ام را نداده‌اند چند بار نیز تماس تلفنی و مکاتبه داشته‌ام بنویسید وقتی یك سازمان معتبر عنوان مسابقه به موضوعی میدهد و جایزه تعیین می کند، درست نیست که به وعده عمل نکند.

بابل ـ شعبانعلی پری‌دل

شهرستانی وبلاتکلیف هستم

دانشجوی رشته پرستاری هستم و اهل شهرستان. جزو دانشجویان نامشخص، چند ماهست بلاتکلیف در خانه نشسته‌ام. ضمنا برای پایان تحصیلاتم فقط ۱۴واحد دارم. از مسئولان ستاد انقلاب فرهنگی تقاضا داریم به کار ما رسیدگی کنند چون بودجه و امکان لازم را نداریم.

میناسب

رفع مزاحمت بشود

فروشندگان گوسفند در گوشه کنار نارمك با گله‌های گوسفند خود موجب آلوده کردن محیط و مزاحمت اهالی شده‌اند از شهرداری منطقه تقاضای رفع مزاحمت های این افراد هستیم.

رحمانی

رسیدگی شود

شرکت تعاونی افسریه کالائی در اختیار مشترکان قرار نمی دهد این موضوع باعث شده برخی از افراد سهام خود را بگیرند از سازمانهای مسئول تقاضامیشود به کار این شرکت و رونق بخشیدن به آن رسیدگی نمایند.

علی خدادوست

آموزشگاه آرایش آیدین
جهت دوره جدید هنرجو میپذیرد
ولی عصر بعد از میدان ونك کوچه کوشیار انتهای کوچه ۶۸۵۶۲۵

باطلاع میرساند گازرسانی تهران احتیاج مبرم به یك دستگاه خانه یك الی دو طبقه بامشخصات ذیل جهت استقرار امداد غرب در حوالی میدان آزادی تا خیابان کارگر دارد
مشخصات ساختمان، حداقل چهار اتاق مستقل ، توالت، دستشوئی ، یك یادو خط تلفن، حیاط ماشین‌رو، آب وبرق. آ ـ ۱۱۰۸۰

آگهی مناقصه

بیمارستان سوانح سوختگی توحید نظافت بیمارستان رابه مناقصه میگذارد سازمانهای رسمی واجد شرایط میتوانند با مراجعه شرایط مناقصه را دریافت دارند .
تلفن ۹۳۷۳۳۱ ـ ۹۲۷۵۵۹
آ ـ ۱۱۰۷۶

استمدادخانواده یکرزمنده از بیمارستانها

صاحب‌عکس آقای رضا محمدیان که در تاریخ ۲۸ر۱۰ر۶۱ بجبهه اعزام‌و در تاریخ ۲۳ر۱ر۶۲ درجنگ حق علیه کفر زخمی شده‌و تاکنون‌خبری ازایشان‌نداریم هرکس از نامبرده اطلاعی دارد خواهشمنداست باتلفن های:۹۵۹۲۳۷ توطی‌سازی‌هما آقای عزیز علی عباسی و ۵ ـ ۹۶۰۰۰۱ کانادادرای داخلی ۶۱ آقای قربانعلی رضازاده اطلاع‌دهند ومادر پیرش را شاد سازند.

آ ـ ۴۱۰ منشکریم

آگهی استخدام

وزارت بهداری برای اجرای طرح کامپیوتری‌دفترچه های بیمه درمانی احتیاج‌به همکاری‌با یکنفر پروگرام‌آنالیست باحداقل سه سال تجربه در طراحی و پیاده کردن سیستم های بزرگ کامپیوتری دارد متقاضیان میتوانند همه روزه از ساعت ۹ صبح الی ۱۲ روز های اداری از تاریخ ۱ر۲ر۶۲ حداکثر تا تاریخ ۱۵ر۲ر۶۲ به اطاق شماره ۳۰۷ وزارت بهداری طبقه سوم واقع در خیابان حافظ چهارراه یوسف‌آباد مراجعه نمایند .
معاون امور درمان دکتر کلانتر معتمدی
م الف ۲۵۳۵ آ ـ ۱۱۰۹۲

بسمه تعالی

آگهی تغییرات شرکت ملی کارخانجات سیمان صوفیان

پیرو آگهی شماره ۴۰۲۷ ـ ۲۷ر۷ر۶۰طبق‌صورتجلسه مورخ ۱۶ر۵ر۶۱ هیئت مدیره شرکت ملی کارخانجات‌سیمان صوفیان منتخب دولت منضم بنامه‌شماره۱۰۲۹۴۴ـ۱۶ر۵ر۶۱ شرکت تغییرات زیر در شرکت بعمل آمد .

۱) آقای یوسف معرف برابر حکم شماره ۶۴۷۳ر۵ر۲۳۲۶ر۹۶۰ ـ ۱۴ر۱۰ر۶۰ و آقای محمدرضاخیاط نیکنام برابر حکم شماره ۳۱۶ر۳۶۴۸ر۹۶۰ـ ۲۹ر۴ر۶۱صادره از صنایع ملی ایران بسمت عضو غیر موظف هیئت مدیره شرکت انتخاب شده‌اند .

۲) برابر احکام شماره ۶۴۰ر۵ر۲۲۲۵ر۹۶۰ ـ ۴ر۱۱ر۶۰ ـ ۷۶۳۰ر۱۸۵۷ر۹۶۰ ـ ۷ر۲ر۶۱ سازمان صنایع ملی ایران عضویت آقای فریدون شکوئیان از هیئت مدیره شرکت لغو و برابر حکم شماره ۲۱۴۶۸ر۲۳۶۷ر۹۶۰ـ ۲۴ر۳ر۶۱سازمان صنایع ملی ایران آقای کمال‌الدین شیخ‌الاسلامی‌بعنوان‌عضو موظف هیئت مدیره انتخاب شد .

۳) اعضاء هیئت مدیره تصویب نمود که آقایان‌منصور شکری و رحیم فرشچی تبریزی و کمال‌الدین شیخ‌الاسلامی بعنوان اعضاء هیئت عامل انتخاب و وظایف مربوط‌بمدیر عامل را مشترکا انجام دهند و نیز کلیه اسناد و قراردادها و اوراق تعهدآور و بهادار بامضای دو نفر از هیئت عامل مشترکا و با مهر شرکت معتبر خواهد بود.

۱۷۳ ـ م الف

رئیس ثبت شبستر ـ اقدسی

آ ـ ۱۷۶۵

اطلاعیه پلیس تهران :

مراقب کیف‌ربایان باشید

سرویس‌خبری:سرهنگ هاتفی رئیس پلیس تهران ،در رابطه با کیف ربایی، اطلاعیه‌ای بشرح زیر در اختیار روزنامه اطلاعات قرار داد :

به اطلاع همشهریان عزیز تهرانی میرساند : از آنجا که عناصر مفسد وتبهکار ، همواره در کمین هستند با استفاده از فرصت ، حاصل دسترنج شما عزیزان را طعمه امیال ناجوانمردانه خود سازند و اخیرا نیز با استفاده از وسیله نقلیه موتوسیکلت ، اقدام به چندین فقره کیف ربایی در سطح شهر نموده‌اند ، لذا از امت شهید پرور وهمیشه در صحنه تقاضا میشود در هنگام مراجعه به بانك ها ویا مواقعی که شخصا اقدام به حمل وجه‌نقدی نمایند ،همواره مراقب رفتار چنین گرگ صفتانی باشند و حدالمقدور، در معیت شخص مطمئن، از پیاده روها حرکت نموده و کوتاهترین مسیر را انتخاب نمایند و نیز حین عبور از عرض خیابان ها ، توجه کافی در نگهداری نقدینه خود و بررسی جوانب معمول دارند .

بعلت‌سقوط‌ازبلندی‌دونفردر تهران‌کشته‌شدند

کودکی درجوی آب خفه شد

سرویس خبری : دختر ۱۸ ساله‌ای بنام مهوش به علت نامعلومی خود را از طبقه سوم ساختمانی به پائین انداخت وکشته شد . یکی از ماموران کلانتری قلهك ، در این موردبه خبرنگار ما گفت : ساعت۳بعداز ظهر پریروز (۲۹ر۱ر۶۲) تلفنی به این کلانتری اطلاع داده شد که دختر ۱۸ ساله‌ای بنام مهوش عمران‌لو از طبقه سوم ساختمانی واقع در خیابان «بهارشمالی» کوچه «لاله» پلاك۲ به پائین سقوط وفوت کرده است.ماموران پس از اطلاع از این جریان ، بلافاصله جهت تحقیقات به‌محل رفتند و پس از تحقیقات از پدر ومادر مهوش آنها اظهار داشتند : ما همان روز بیش از دو ساعت‌در خانه دنبال مهوش گشتیم ولی اثری از او نیافتیم و نمی دانستیم که او کجا رفته است که ناگهان دیدیم اوخود را از طبقه سوم ساختمان به‌پائین انداخت . ماموران‌در این رابطه پرونده‌ای تشکیل دادند وآنرا به دادسرا فرستادند .جسد مهوش‌نیز به‌پزشکی قانونی تهران‌منتقل شد.

● برابر گزارش ماموران کلانتری نازی‌آباد ، مقارن ظهر پریروز دختربچه ۱۸ ماهه‌ای بنام‌سعیده‌نقدی به‌داخل جوی آبی واقع‌در خیابان شهید رجائی سقوط کردکه جسدش در «یاخچی‌آباد» حدود یك کیلومتر پائین‌تر از محل حادثه ، کشف شد .

● طبق گزارش ماموران کلانتری ۸ـ بعداز ظهر پریروز کارگر ۲۵ ساله‌ای بنام حسن که در ساختمانی واقع‌در خیابان «جیحون» مشغول‌کاربود ، از طبقه دوم ساختمان به‌پائین سقوط کرد وکشته شد .

● برابر اعلام ماموران کلانتری۶ـوسیله‌ماموران تجسس این کلانتری ،از منزل شخصی بنام شعبان واقع در خیابان نظام‌آباد ، مقدار ۴۵گرم سوخته تریاك ، ۱۴۰ گرم تریاك ومبلغ۱۸ هزار و ۶۰۰تومان وجه نقد کشف شد .

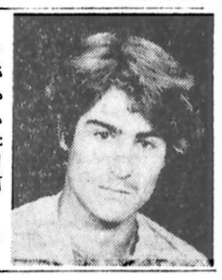

گمشده

عکس‌مقابل حمید رضا همکار فرزند مهدی سن ۱۷ سال یک هفته است از خانه خارج و مراجعه نکرده از کسانی که از نامبرده‌اطلاعی‌دارند خواهشمند است با تلفن ۲۶۳۹۶۴ حاج آقاشیرازی و ۹۰۴۴۶۳ و ۹۶۱۴۸۹ مهاجر تماس و مادرش‌را خوشحال نمائید .

آ ـ ۴۲۸

کشف‌جسدحلق‌آویزشده مردجوانی در تپه‌های اطراف «شمس‌آباد»

سرویس خبری ـ جسدمرد جوانی درتپه‌های اطراف «شمس آباد» وسیله ماموران پاسگاه ژاندارمری ازگل‌کشف شد و به پزشکی قانونی تهران انتقال یافت .

جسد وی در حالی بدست آمد که یک رشته طناب نایلونی به گردن داشت واز یک ستون بتونی، آویزان بود .

هنوز معلوم نشده است که او خودکشی کرده ویا اینکه به‌قتل رسیده است .

مرك موتورسوار

● موتور سواری در تصادف با اتومبیل پیکان‌شماره ۳۷۳۶۲ـ تهران س در شهرک « افسریه» کشته شد .

برابر گزارش ماموران پاسگاه ژاندارمری هاشم آباد، قربانی حادثه که سوار بر موتوسیکلت هوندا ۱۲۵ شماره ۹۶۲۸ ـ تهران ۴۹ بود ، هنوز شناخته نشده است و راننده اتومبیل که تقی نام دارد ،وسیله ماموران این‌پاسگاه دستگیر شد .

اتومبیل ، آتش گرفت

● برابر اعلام ماموران کلانتری یوسف آباد، اتومبیل بیوک شماره ۲۱۳۶۹ـ تهران ۲۵ متعلق به حسین ولادت که در کنار خیابان ۲۸ یوسف‌آباد پارک شده بود ،بعلت نشت بنزین ، دچار حریق شد که دقایقی بعد ، آتش‌سوزی وسیله ماموران آتش‌نشانی اطفاء شد.

کشف مواد مخدر

طبق گزارش ماموران کلانتری قلهك ،وسیله ماموران تجسس کلانتری مذکور،درخیابان « نوبهار» از شخصی‌بنام عبدالله برادی تبعه افغانستان ، مقدار ۳۷۵ گرم تاس کشف شد .

● برابر گزارش ماموران کلانتری نارمك ، ماموران کلانتری‌د ر خیابان «مهر» از شخصی بنام سعید ، مقداره گرم هروئین ، کشف کردند .

دوسارق و۸ قاچاقچی درشیراز،دستگیر شدند

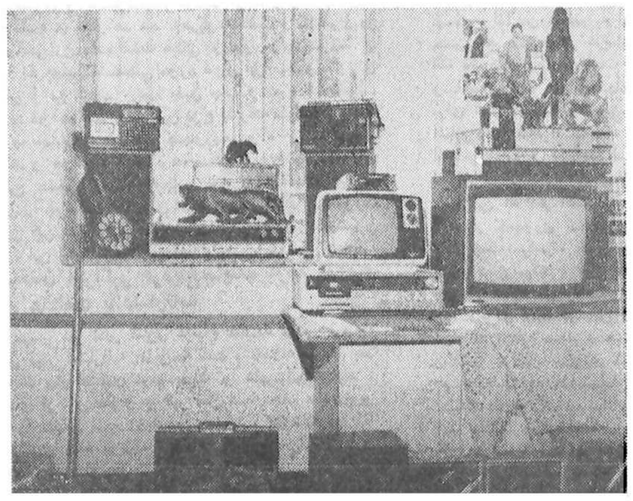

مقداری از اموال مسروقه که از سارقین بدست آمده است ، در عکس دیده میشود .

شیراز ـ خبرنگار اطلاعات: دو نفر به اتهام سرقت اموال خانه‌های مردم شیرازدر روز سیزده نوروز وسیله ماموران منطقه ۴ آگاهی شیراز ، شناسایی و دستگیر شدند .

از خانه این دو نفر که علیرضا و محمود نام دارند ، چندین دستگاه ویدئو تلویزیون ، ضبط صوت ،طلا و دیگر وسایل منزل ، به ارزش سیصد هزار تومان کشف شد .

کلانتر منطقه ۴ آگاهی شیراز ، با اعلام این خبر گفت : برای مبارزه باسارقین و فروشندگان مواد مخدر و حفظ امنیت شهر ،از پرسنل منطقه ۴آگاهی ، یک گروه تجسس تشکیل شده واعضای این گروه بالباس مبدل و اتومبیل های شخصی ، به گشت‌زنی مشغولند وتاکنون دو باند بزرگ مواد مخدر را شناسایی و افراد آن را دستگیر کرده‌اند .

در یکی از این باندها دو نفر بنامهای غلامرضا فرزند محمود و جمشید فرزند محمد عضویت داشتند که از آنها یک کیلو و ۲۲۵ گرم تریاک بدست آمد .

متهمین اعتراف کردند که مواد مخدر را از بندر عباس وارد شیراز میکردند و در این شهر ، میفروختند .

باند دیگر ، از شش نفر باسامی صباح ، عباس ،سید جلال ،خسرو ، اکبر و علی تشکیل شده بود و این عده در خانه‌ای واقع در «قصابخانه » شیراز ، در حالیکه سرگرم بسته‌بندی هروئین بودند ، بدام افتادند. از دستگیر شدگان ، ۲۸۳ ونیم گرم تریاک و ۲۹ گرم هروئین بدست آمد .

در حادثه رانندگی جاده کلاردشت ـ مرزن‌آباد

یك سرباز شهید شد

جیپ پاسگاه ژاندارمری کلاردشت درحین ماموریت در ده کیلومتری این پاسگاه واژگون شد که در نتیجه ،یک تن از سربازان شهید و سه تن مجروح شدند. بگزارش خبرگزاری جمهوری اسلامی این‌جیپ کهبا چهار سرنشین عازم پادگان « شهید ادیبی » مرزن آباد بود ، در ده کیلومتری کلاردشت ،بعلت بی‌احتیاطی راننده و داشتن سرعت بیش از حد و عدم توانایی در کنترل وسیله نقلیه، واژگون شد که سرباز وظیفه محمد تقی مجبت شهید وسه تن دیگر از جمله فرمانده پاسگاه مجروح شدند که به بیمارستان انتقال یافتند .

براساس این گزارش حال مجروحین در حال حاضر رضایت بخش است .

ارسال کالا به مناطق جنگی کشور

روابط عمومی وزارت بازرگانی اعلام کرد :کمیته بازسازی مناطق جنگ‌زده مستقر در وزارت‌بازرگانی طی هفته منتهی‌به ۲۵ر۱ر۶۲ توانست بیش از ۱۱۰ قلم از کالاهای موردنیاز استان های خوزستان ، باختران ، ایلام ، آذربایجان غربی و همچنین وزارتخانه های‌نیرو، دفاع ملی ، وجهادسازندگی وغیره ازقبیل لوازم‌اتومبیل، ابزارآلات ، آهن وپروفیل ودیگر وسایل راتامین‌نماید.

احداث ۸ باند برای فرود هواپیما

روابط عمومی وزارت کشاورزی و عمران روستائی اعلام کرد بمنظور تسهیل در امر سمپاشی هوائی و حفظ دسترنج زارعین از گزندآفات و بیماریهای نباتی ، ادارمکل کشاورزی استان فارس طی سال ۶۱ اقدام به احداث ۸ باند اختصاصی برای فرود هواپیماهای سمپاشی نموده است که اعتبار آن بالغ بر ۱۳۱ میلیون ریال میباشد.

کلاسهای باز آموزی

دفتر آموزش ضمن‌خدمت در ادارات آموزش‌وپرورش اعلام کرد با همکاری دفاتر ستادی و ادارات کل‌آموزش و پرورش و مناطق‌آموزشی کشور در طول تابستان‌سال ۶۲ برای کارکنان آموزشی‌و اداری وزارت آموزش و پرورش دوره‌های کارآموزی و بازآموزی تشکیل خواهد داد علاقمندان به شرکت در این کلاسها که مشخصات‌این دوره کارآموزی که بنام‌شهید هاشمی‌نژاد موسوم است در اداره کل آموزش وپرورش استان یا دفاتر مناطق‌موجود است مراجعه نمایند.

دعوت از مسئولین و صاحبنظران

دبیرخانه ستاد خارجی‌دهه فجر جهت جمع‌بندی‌و ارزیابی تجارب ونظریات‌و پیشنهادات در محل ساختمان معاونت امور بین‌الملل وزارت ارشاد اسلامی مستقر گردید.

روابط عمومی وزارت ارشاد به نقل از دبیرخانه مذکور اعلام کرده است: لذا از کلیه مسئولین محترم و برادران و خواهران‌صاحب‌نظر و ارگانها و نهادها درخواست‌میگردد،پیشنهادات خود مبنی بر دعوت از میهمانان خارجی و یا اعزام هیئت‌ها و یا هربرنامه‌مناسب دیگر جهت برگزاری هرچه باشکوهتر مراسم دهه فجر آینده را به دبیرخانه ستاد خارجی دهه‌فجرارسال‌نمایند.

طرق پیشگیری و راههای مبارزه باحشرات

در دوقسمت قبل نقش حشرات در انتشار بیماریها شرح داده شد و امروز موارد دیگر طرق پیشگیری و راههای مبارزه با حشرات درج شده است .

روش بیولوژیکی

در این روش برای کاهش و بهم‌زدن تجمع حشرات از موجودات زنده استفاده میشود مثلا از یک نوع ماهی استفاده کرده و با ازدیاد آنها و انداختن آنها در آبهای راکد استخرها با نوزاد پشه مالاریا مبارزه می‌کنند مانند یکنوع ماهی بنام کامبوزیا که تخم آنوفل را میخورد و در معده خود هضم میکند .

● شپش برای ادامه زندگی خود از خون انسان تغذیه میکند و درشرایط غیر بهداشتی امکان رشد بسیار دارد .

بیماری تیفوس و تب راجعه توسط شپش به انسان منتقل میشود .

● سوسکهای خانگی روزها در درز و شکاف ساختمانها پنهان میشوند و شبها برای تغذیه بیرون می‌آیند.

سوسک قادر است ۷۰روز بدون غذا و آب زندگی کند. سوسک باعث انتقال بیماریهای سل ، وبا ، حصبه و اسهال خونی میشود .

● مگس در داخل درز و شکاف مواد غذایی فاسد و فضولات حیوانی تخمگذاری میکند .

بیماری‌های حصبه ، شبه حصبه ، وبا ، شبه وبا ، اسهال خونی و معمولی ، سل ، تراخم و فلج اطفال از بیماریهائی هستند که مگس در انتقال آنها سهم موثردارد.

● ساس در شکاف موجود در دیوارها ، درها ، گنجهها زندگی میکند و بیشتردر خوابگاههای‌قدیمی زندانی و مسافرخانه‌هایی که از تختخواب چوبی استفاده می‌کنند دیده میشود .

● کک در شکاف ، دیوار ، لای قالی و رختخوابها پنهان میشود. کک برای تغذیه خوداز خون‌انسان یاحیوان استفاده می‌کند ، کک باعث انتقال بیماری طاعون است .

● پشه خاکی معمولا در تنه درختان و نقاط تاریک و مرطوب نظیر زیرزمینها ، شکاف دیوارها و لابلای زباله مواد گیاهی در حال فساد تخمگذاری می‌کند ، پشه خاکی باعث انتقال بیماری مالک میشود .

۹ قاچاقچی بین‌المللی اعدام‌شدند

بحکم دادگاه انقلاب اسلامی مبارزه‌با موادمخدرمرکز وتائید دادگاه عالی قضایی، ۹تن از قاچاقچیان بین‌المللی و با سابقه به اعدام محکوم شدند که حکم صادره بعدازظهر پنجشنبه در محوطه زندان‌قصر به مرحله اجرا درآمد.

روابط عمومی دادسرای انقلاب اسلامی مبارزه‌با موادـ مخدر با انتشار اطلاعیه‌ای ضمن اعلام این مطلب، اسامی محکومین را بدین شرح اعلام کرده است:

۱ـ علی خدیویان فرزند فرامرز بجرم فعالیت‌مستمر در امر تهیه و توزیع موادمخدر، رابطه‌نزدیک باقاچاقچیان بین‌المللی، شرکت در تهیه و حمل بیش‌از ۳۰۰ گرم تریاک

۲ـ محمدقاسم امینی فرزندعباس بجرم سابقه‌ممتد در امر تهیه و توزیع موادمخدر، رابطه نزدیک با قاچاقچیان بین‌المللی، شرکت در تهیه و حمل بیش‌از ۳۰۰ کیلوگرم تریاک

۳و۴ـ گل‌احمد یوسفی‌فرزند نورمحمد و ستاراحمد اکبری فرزند محمداکبر تبعه افغانستان بجرم خریدوفروش ۳کیلوگرم هروئین، کشف یک کیلوگرم مواد مزبور از نامبردگان و فعالیت مستقیم در امر تهیه و توزیع هروئین

۵ـ مهدی اسم‌آبادی فرزند حسن به جرم سابقه‌ممتد در امر تهیه‌و توزیع هروئین، حمل و نگهداری بیش‌از ۳۱۰ گرم هروئین، فروش بسته های ۲۰۰ گرمی هروئین بمدت یکسال به اعتراف نامبرده

۶و۷ ـعلی علیزاده فرزند غلام و جعفر عباسی‌کیا فرزند اصغر به جرم حمل‌و نگهداری ۱۰۹ گرم هروئین ، فروش ۲کیلوگرم هروئین با همکاری یکدیگر به اعترافه نامبردگان سرمایه‌گذاری جهت خریدوفروش هروئین

۸ـ علی‌اصغر رحیمیان فرزند محمد بجرم سابقه‌ممتد در امر اختفاء و توزیع هروئین، کشف بیش‌از ۴۹ گرم هروئین از نامبرده بهنگام دستگیری و فعالیت ممتد در تهیه و توزیع هروئین

۹ـ اقدس صحبتی فرزند ولی بجرم اشاعه فسادو فحشا در جامعه و رابطه با قاچاقچیان موادمخدر

لازم به تذکر است که هیچیک از سوداگران مرگ و مفسدین نامبرده، خودشان معتاد به موادمخدر نبوده‌اند.

نحوه معاینات پزشکی زائران حج بررسی شد

نحوه معاینات پزشکی زائران بیت‌الله‌الحرام پریروز طی نشستی باشرکت مدیران‌عامل‌سازمان‌بهداری‌سراسر کشور وپزشکان معاینه کننده زائران در مجتمع‌پزشکی آیت‌الله طالقانی مورد بررسی قرار گرفت . در اولین نشست این سمینار که با تلاوت آیاتی از کلام‌الله‌مجید آغاز شد، حجت‌الاسلام غیوری نماینده امام در جمعیت هلال‌احمر جمهوری اسلامی طی سخنانی ضمن تشریح ابعاد گوناگون استطاع گفت : گذشته از زائرین بیت‌الله‌الحرام ، پزشکانی که مشرف می‌شوند نیز باید شرایط مستطیع بودن را داشته باشند . این ، بدان معنا است که پزشکان اعزامی آمادگیهای لازم را در مورد حرفه خودداشته ودر شرایط دشوار ، وظایف محوله را بنحو احسن انجام دهند.وی درادامه سخنانش اظهار داشت : یکی از راههای صدور انقلاب اسلامی ، می‌تواند تبلیغ و عرضه‌ی آن ، در قالب درمان صحیح باشد . چون در مراسم حج‌افراد گوناگون ازملیت‌های مختلف جهت درمان ، به‌پزشکان ایرانی مراجعه می ـ کنند، برخورد اسلامی و درمان بموقع پزشکان ایرانی، می‌تواند درحد زیادی اثری مفید از انقلاب اسلامی در روحیه آنها باقی گذارد .

در این نشست همچنین دکتر منصوری سرپرست ستاد توزیع دارو وامور داروئی هیات پزشکی‌حج‌پیرامون مسائل داروئی و استفاده پزشکان از لیست داروئی مطالبی بیان کرد و درپایان ، فیلمی از چگونگی درمان زائرین بیت‌الله‌الحرام وفعالیت چشمگیر و ایثارگرانه پزشکان ، امدادگران وپرستاران کشورمان در معالجه ودرمان لشکریان ظفرمند اسلام در جبهه های مختلف نبرد حق علیه‌باطل ، به نمایش درآمد.

انتصاب

ازسوی‌سید محمدعلیزاده رئیس کل راه‌آهن‌جمهوری اسلامی ایران ، برادر محمد تقی ویسه به سمت معاون اداره کل ارتباطات و علائم الکتریکی منصوب و مشغول بکار شد .

کنکور اقتصاد در سینا
خیابان ولیعصر پائین‌تر از چهارراه جمهوری جنب شهرقشنگ کوی وزیری سینما تلفن ۶۴۶۹۱۱
آ ـ ۱۱۰۷۴

پروازهای "هما" به خلیج فارس
۱۰ پرواز درهفته

تهران به	بندرعباس به	شیراز به			
دوبی	شارجه	دوبی	دوبی	دوها	ابوظبی
دوشنبه‌ها و پنجشنبه‌ها	پنجشنبه‌ها	شنبه و سه شنبه‌ها	شنبه ، چهارشنبه و جمعه	دوشنبه‌ها	سه شنبه‌ها
حرکت از تهران ۸/۰۰ صبح و ۹/۰۰ صبح		حرکت از بندرعباس ۱۰ صبح		حرکت از شیراز	۱۱/۴۵ صبح

بجز پرواز شیراز ـ ابوظبی ، کلیه پروازهای "هما" به منطقه خلیج فارس توسط هواپیماهای پهن‌پیکر بوئینگ ۷۴۷ و ارباس انجام میشود .

علاقمندان جهت کسب‌اطلاعات بیشتر و رزرو جا لطفا" به دفاتر فروش "هما" درتهران و شهرستانها مراجعه یا با تلفنهای ۹۶۵۰۱۱ ـ ۹۷۹۰۱۱ ـ ۹۶۹۰۸۱ ـ ۹۷۵۰۲۱ تماس حاصل نمایند .

هواپیمائی جمهوری اسلامی ایران

آ ـ ۱۱۰۵۳

بدنبال درخواست نمایندگان مردم کردستان اعتبارنامه محمد جسیم سعادتی رد شد

بقیه ازصفحه ۱۱

نظما و نثرا بامدارکی که موجود است از شاه‌کرده‌انداز دوحال بیرون نیست ، یا به‌خاطر این بوده که ایشان واقعا احساس وظیفه شرعی و دینی نمیکرده است ، و یا بخاطر این بوده که لابد آن فرد را از باب اینکه حاکم وسلطان است واجب الاطاعه میدانستند .

وی در ادامه افزود : امام جمعه‌ای در مهاباد بوده که بدست همین گروهکهای مزدور بشهادت رسیده ، الان بعداز انقلاب شیعه و سنی و علمای اسلام اعم از شیعه و سنی آنها که ایمان اسلامی دارند ، همه‌شان در خط اسلام وانقلابند و دشمن ضد انقلاب، چه داخلی و چه خارجی ولذا درکردستان شاید بیش‌از۵۰ روحانی اهل‌تسنن شهید دادیم . وایشان بااینکه جانشین آن امام جمعه محترم‌شهید بوده وقتی‌به مجلس راه یافته دو نطق کرده‌اند یکی در جلسه ۴۰۶ علنی‌مجلس و یکی در جلسه ۴۲۰ یعنی فقط ۱۵ جلسه بین دو نطق فاصله بوده است ، در جلسه اول آمده و گفته من ۱۲ خواسته دارم ، که ازاین ۱۲خواسته به چند بند آن نظرنمایندگان را جلب میکنم ، ببینید ایشان چه گفتند و از دولت جمهوری اسلامی چه‌خواستند ، دربند (۳) ایشان آزادی زندانیان سیاسی با کفالت و یا ضمانت مالی ، هرطور دولت مصلحت میداند راخواسته است ایشان عوامل کومله ودمکرات و ضد انقلاب جنایتکاری که افراد رزمنده را سرمیبرند افراد سیاسی‌می‌داند و میگوید ، اینها که در زندان هستند آزاد شوند . دربند (۵) ایشان گفتند ، جبران ضرر و زیان‌مالی روستاهای مناطق کرد نشین ، که عوامل ضدانقلاب واقعا به آنها ضرر زدند و خراب کردند و به مال و جان مردم رحم نکردند و به عناوین مختلف از مردم باج میگیرند ، ایشان میگوید که دولت بیاید ضررو زیانهای اینها را بدهددولت میدهد ولی شما چرا از ضدانقلاب حمایت میکنید . بگذار کردستان از لوث وجود اشرار پاک شود ، آنوقت اگر دولت جمهوری اسلامی در همه زمینه‌ها به مردم محروم کرد نرسید آنگاه شمااعتراض کن. در بند (۷) برروی‌کار آمدن و ارجاع کسانیکه از کار معذول و رانده شده‌اند، یعنی آن عوامل ضدانقلابی که بخاطر سوابقشان کنار گذاشته شده‌اند را خواسته‌اند که دوباره روی کار بیایند.

درنطق اول، نمایندگان محترم مجلس‌و مناطق کردنشین، نماینده سنندج ، بوکان مریوان ، پاوه به نطق ایشان اعتراض کردند وفریاد برادران کرد در مجلس بلند شد و بعدا کتبا نوشتند ، و موارد اظهارات سخیف ایشان را ذکر کردند و به کمیسیون تحقیق دادند که عین نامه الان پیش من است .

موحدی ساوجی در ادامه با اشاره به نطق دوم‌محمد جسیم سعادتی در جلسه علنی شماره ۴۲۰ گفت : ایشان از اعمالی که این اشرار می‌کردند بطوری که دست و پای پاسداران را می‌بریدند و حتی گاهی‌جگرشان‌را درمی‌آورند و می‌خورند . ایشان از اشرار هیچ بد نمی‌گوید که چرا این اشرار این کارها را می‌کنند ولی بعد که این عنصر ضد انقلاب بدست نیروهای رزمنده ما به هلاکت می‌رسند، می‌آید می‌گوید « افراد بیدفاع و ... و برای اینهااشک تمساح می‌ریزد .

وی درپایان گفت : خود نمایندگان شاید بهتر از این از موضوع‌واقف‌باشند و هرچه صلاح‌میدانند عمل کنند، ما تابع اصول هستیم .

سخنان محمد امین حسنی نماینده‌مردم سنندج در مخالفت با اعتبارنامه‌محمدجسیم سعادتی

پس از اعتراضات موحدی ساوجی، محمدامین‌حسنی نماینده مردم سنندج در مخالفت با پرونده انتخاباتی محمد جسیم سعادتی طی سخنانی گفت : راجع به‌پرونده‌اعتبارنامه آقای سعادتی یک برگ برعلیه ایشان‌با چهارامضای‌نمایندگان کردستان ، ناری‌زاده ، هاتفی ، شاورانی و حسنی تقدیم کمیسیون تحقیق نموده‌ایم با یک برگ متوکیی که مسئول تعاونی چندین آبادی بوده و برای افتتاح یک جای مهم چندین اشعار ثناخوانی کفرآمیز در شئونات کثیف شاه ملعون گفته و دومرتبه سخنرانی در این مجلس بتناوب نموده که هردو مورد اعتراض همه نمایندگان محترم و اعتراض خود رئیس مجلس کمیبان کردند سراسرسخنرانی برعلیه دولت جمهوری اسلامی دور میزد و بنفع کومله.و دمکرات و دعوی صلح ننگین را میرساند که دولت با دمکرات و ضد انقلاب و صدام بنمیده. بدلیل دستورات حضرت علی که مالک اشتر را مامور اسلامیان مصر کرده است. این قیس سع‌الفارق که مالک اشتر با مسلمانان‌چنان رفتار نمود و باید دولت جمهوری باضدانقلاب همین عمل را نماید (بوی حرص و بوی کذب و بوی آز ـ از سخن گفتن دراید چون پیاز ـ شرط آنست که باشد بوشناس . پس از اقرار « انکار مسموع شریعت و قضاوت نیست . بیانات این آقا معلوم گردید ، همگی شنیدند ، اگر درحافظه نمایندگان نمانده است تقاضامندم که مشروح‌مذاکرات‌مجلس شورای اسلامی ایشان را حاضر نمایند تا بیانات علیه‌دولت جمهوری تذکر نمایندگان بشود . این آقا که در این‌مجمع شورای اسلامی چنان سخنرانی بدون تقیه نمود وای به موقعی که درمیان مردم موضوعات را شرح دهد . در مدت امامت جمعه‌اش ، سخنرانی و خطبه‌هایش ملاحظه شوند که نوار دارند ، تا معلوم شود نسبت به دولت جمهوری چه گفته است و آیا جمله حق‌گوئی در عملیات ظالمانه وحشیگری کومله و دمکرات را بیان نموده است؟ از بعضی از برادران میشنوم که جو چنان مقتضی است‌که باید این آقا پذیرفته شود. این بیانات نقطه ضعف دولت را نشان میدهد . دولتی که قدعلم کرده به جنگ گرم و جنگ سرد درهرابر ابر قدرتهای جهان‌خوار ، و جهان کفر و اسلامی را بحیرانی فرو برده است . از جو مهاباد که تاریخ نشانگر آن است ، قاسملو و شیخ ضددین و قاضی محمد دراین جو ظهور کرده‌اند ، بدبختیهای بیمانند در استان کردستان و شهید شدن جوانان و ریختن خونهای پاک سپاه پاسداران و مامورین جهاد سازندگی و بسیج و پیشمرگان کرد و ملت مسلمان آن سامان، جو مهاباداست، همگی را بخاک و خون میکشد و از بین میبرد . ادعای بر مدعای استقلال زبان و روزنامه‌های کردی سورانی و خودمختاری و ناسیونالیسم کردیت از مغز و قلب اینها خارج نشده و نخواهد شد . هرگونه کشت و کشتاری در آن نواحی رخ داده است همگی از جو مهاباد بوده و هست. اگر چنین اشخاصی مورد قبول این مجلس شورای اسلامی واقع گردند ، بعدا بدین چاپ و نوع ضد دولت انتخاب خواهد شد . اگر این نوع پذیرفته نگردد هشداری است به مهاباد که شخصی جمهوریخواه را به مجلس بفرستند و هم در نظر افراد نمایندگان ، این مجلس‌شورای اسلامی حقیقی است نه مجلس شورای طاغوت که تمام نشاشین را به مجلس شورای اسلامی رامیدادند ،درصورت نشنیدن این عرایض نوشته ما مسترد شود از کمیسیون تحقیق، این امانت است باید امانت بدست صاحبش برسد.

سخنان میراکبر قره‌باغ‌نماینده مردم ارومیه در مخالفت بااعتبارنامه

سپس میر اکبر غفاری قره‌باغ نماینده مردم ارومیه معترض دیگر اعتبارنامه مطروحه گفت : ماملاقه داشتیم بعد از اینهمه رنج کشیدن مردم منطقه و شهرستان مهاباد ، نماینده‌ای از اهل علم و یا غیر اهل علم، معتقد به‌اسلام و دیانت و شخص متعهدی به مجلس بیاید . متاسفانه این آقا بهر نحوی شده بوسیله ضدانقلاب خودش را جازده و یک مقدار رای آورده است .

بارها از اهالی محترم و شریف خود مهاباد به‌ارومیه آمده و ناله و گریه میکردند که ما در دست این ضد انقلابی ها که نه به ناموس و نه‌بمال ونه‌بجان احترام میگذارند ، اسیر هستیم و مصراز دولت جمهوری اسلامی میخواستند که برای آنها تامین بدهد تا بتوانند برای‌انجام وظایفشان‌و مسئولیتی‌که درقبال اسلام‌و جمهوری اسلامی دارند فعالیت کنند و میگفتند اگر دولت برای ما تامین را درست نکند ،اینها به جان و مال و ناموس ما تجاوزمی‌کنند ، لذا هرجائی که نیروهای اسلام رسیدند ، مردم قیام کردند وبرعلیه ضد انقلاب شعار سردادند .

وی بااشاره به سخنان پیش از دستور آقای سعادتی گفت : با اینکه این ملت مظلوم و مسلمان منطقه کردنشین، در این ٤ سال مظالم فراوانی راجلوی چشم این آقاتحمل کردند ، ایشان اصلا حرفی در مورد مظالم و جنایتهای ضد انقلاب در نطقهایشان نزدند ، بلکه ایشان بطرفداری‌از ضدانقلاب برخاسته و دریکی از بندهای خواسته‌های‌خود، خواستند که ضدانقلابهائی که بخاطر جنایاتشان در زندان هستند و منتظر جزای اعمال ننگین خود هستند ، اینها آزاد بشوند و این ظاهرا جهتش آنها هم نیستند ، برای اینکه شوهر خواهرایشان دمکرات بود ، دستش به خون مسلمین آلوده بود ، اعدامش کردند و خواهرزاده‌اش‌هم در زندان ، چون جوان بود مورد ارفاق دادگاه اسلامی قرار گرفت و به حبس ابد محکوم شد و پسرایشان هم عضو کومله است . من آن مقدار که در منطقه تحقیق‌کردم این بود که میگفتند خانه ایشان لانه ضدانقلاب بود و پیش از فرارکردن ضدالدین از منطقه ایشان در جلسات‌این آدم ضداسلامی‌و ساواکی شرکت میکردو میگفتند این آقای محمد جسیم از طرف ضدالدین هم نمایندگی داشته است .

این آقا آیا واجد شرایط انتخاب شدن‌برای نمایندگی بوده است ؟ بند ۷ ماده ۹ قانون انتخابات میگوید آنکه کاندید است و میخواهد برای نمایندگی انتخاب شود ،باید معتقد به جمهوری اسلامی باشد ، آیا کسی که اعتقاد به جمهوری اسلامی داشته باشد ، نباید از اعتقاداتش دفاع کند ؟

آنها میگفتند که این آقا نماینده ضد انقلاب است و مردم مهاباد از این آقا بیزارند . ملاهای شریفی در آن منطقه بودند ، لکن میدان برای آنها باز نبود . آنها از ترس ضد انقلاب خودشان را کاندیدا نکردند .

لذا این آقا معتقد به جمهوری اسلامی نیست وفاقد این شرط است .

وی گفت : باید از دو جهت اعتبارنامه انتخاب شده بررسی شود ، از نظر انتخابات و از نظر شخصی که انتخاب شده است . این‌آقا واجد شرایط نمایندگی نیست . لذا من معتقدم به اینکه همانطور که برادرمان‌آقای حسنی هم گفتند اگر در این مجلس مقدس که محصول الله اکبرهای این ملت است و خون شهدا دارد میجوشد، وندا سر میدهد که این مجلس ما باید مجلس پاک باشد و برای اسلام خونهای ما بزمین ریخته شد ، باید از این اسلام دفاع کنید ، از ضد اسلام و یا از کسی که روح اسلامی ندارد و نمی‌فهمد اسلام را ، یا میفهمد ولی برعلیه اسلام قدم برمیدارد نباید دفاع کرد .

این آقا اگر اعتقاد به جمهوری اسلامی داشت ، یک کلمه از جمهوری اسلامی دفاع میکرد. سه‌سال است که ملت جنگ میکند ، خون میدهد و از مال و جان ملت اسلام دفاع میکند ، این آقا یکبار به جنگ اشاره نکرد، بصدام اشاره نکرد ، معلوم میشود خودش صدامی‌است، چرا ؟ برای اینکه عزالدین و صدام به توافق رسیدند ،او نمیتواند برعلیه صدام صحبت کند و برعلیه ضدانقلاب هم، وگذشته از این میگویند که ایشان قاضی دادگاه عزالدین هم بوده کمیته های‌مسلمان‌کرد و غیرکرد رامحاکمه‌ولابد به‌اصطلاح کمونیستها ، اعدام انقلابی میکرده است، اما مطلب دیگر اینکه ایشان در نطق پیش از دستور خود دربند ۹ استانی نمودن مهاباد را تقاضا کرده‌است.

به‌عرض نمایندگان محترم می‌رسانم که استان آذربایجان غربی ، جمعا بیش از یك میلیون و ۶۰۰ هزار نفر جمعیت دارد .مطابق کوپن هایی که به مردم داده شده ، ارومیه با روستاهایش ۴۸۵ هزار جمعیت و مهاباد با روستاهایش ۱۴۸ هزار نفر جمعیت‌دارد،آنوقت این آقا می‌گوید ، این شهربا این مقدار جمعیت‌استان شود . این آدم باچه منطقی این حرفها را میزند ؟همان مطلب نیست که میخواهد جاده صاف‌کن ضدانقلاب باشد ؟ مسئله کرد یا شیعه را میخواهد مطرح کند؟ برای اسلام آنچه مطرح است تقوای انسان در مقابل پروردگار و اوامر اوست . این آقا توطئه‌ای جزتجزیه کردستان و درست کردن لانه و جمع شدن در آن بر علیه مردم کرد و مسلمان ندارد .ما تقاضا داریم که نمایندگان محترم به پاس خونهایی که در کردستان و در آذربایجان غربی ریخته و به‌پاس مردم کردستان ، اعتبارنامه‌ایشان را ردکنند تامردم کردستان‌شادبشوند.

دفاعیات محمدجسیم سعادتی

سپس محمد جسیم سعادتی در دفاع از پرونده انتخاباتی طی سخنانی گفت :

اولا موضوع تصویب اعتبارنامه مطرح است.اعضاء محترم شعبه و کمیسیون تحقیق همه اهل فضل و علم و تحقیق و تدقیق در امور واهل تقوی هستند و امتیاز برسائرین دارند و از این‌جهت است‌که این مقام‌اشغال فرموده‌اند .اگر فرضا در پرونده چیزی خلاف واقع‌در نظر صائب ایشان ظاهر میشد ، چگونه تصویب می‌نمودند ؟ اعتراض بر حضرت ایشان بی‌نهایت درجه‌غلط است . ثانیا من چند کلمه من‌باب «وأمابنعمة فحدث»نه «من‌باب من عرف نفسه فقد ادی زکاه حمقه»، به عرض نمایندگان محترمین میرسانم . در نهج‌البلاغه ذکرشده حضرت علی علیه‌السلام زمان‌خلافتش در ذیقار بود و کفشش پینه‌می‌کرد . در آن وقت عبدالله‌بن عباسی به‌خدمتش آمد. به او فرمود : این کفش من قیمتی‌دارد؟ عرض کرد نه . فرمود : والله امارت وخلافت در نظرمن از این‌کفش کمتر است لکن چون حق به‌حق‌می‌کنم و باطل به باطل ، به این حیثیت ، منظور نظرجزئی من است اگر اعتبار فرمایند نمایندگی درنظرمن‌چنین‌است، لکن‌چون مراجعینم بسیار است و هر مقصدی که تعقیب کرده‌ام فی‌الجمله جابجا شده ، از این لحاظ منظور جزئی من است .

در زمان شاه که ساواك درمیان بود ، من‌راوادار کردکه در مهاباد شکنجه شوم . رفتم خودم را کاندید کردم بعد از ۲٤ ساعت‌پشیمان شدم . رفتم گفتم این تقاضا را بدهید . گفتند : چرا،گفتم :والامن‌مرتبه‌خودم رابه‌مرتبه شاه نمی‌دهم .

گفتند برای چه ؟ گفتم برای اینکه ظالم و قدار است . من روزانه لااقل‌چهار درس علوم عربی می‌گویم ویك جزء قرآن میخوانم . واگر شاه با این مرتبه‌ای که دارد معاوضه کند بامن وبگوید سعادتی بیابه جای من تامن به جای توبروم ، قبول نخواهم کرد . اینرا گفتم ، در زمانی که اگر شب‌بود و می‌گفتند روزاست، باید می‌گفتی صحیح است .

وی در ادامه افزود : من تابع حضرت علی هستم، مسلمانم ، چنانچه نمایندگی و خلافت در نظر آنها چنین بوده این نمایندگی هم درنظر من چنین است .و باز حضرت علی در نهج‌البلاغه فرموده : از سوابق من در اسلام چشم‌پوشی می‌کنند اما متهم به خون عثمان می‌نمایند ، والبته سوابق او در اسلام‌بی‌حد وحساب است . چنانچه در کتاب ذات‌الشفا ذکر گردیده:«تالله ان‌فضله لایحصی ووصفه الجمیل لایستقصی» . لکن‌یکی از سوابق او مضمون پنج‌بیت است که‌خودش‌نشاد کرده وهرکسی که محب او باشدباید در سینه‌اش نگه‌دارد مثل دردرصدف . وی ضمن اظهار چند بیت‌افزود : من هم سوابق بسیار در اسلام دارم ولی سه سابقه از آنها می‌گویم . ۱ـ چهل وپنج سال است خدمت به‌جامعه اسلامیه می‌نمایم و تدریس کلیه علوم دینی را افتخارا انجام داده و درحدود پانصدنفر طلبه علوم دینی در مدرسه‌ام مشغول تحصیل بوده‌اند و بعضی از ایشان خاتمه تحصیل در مدرسه من انجام داده‌اند و اجازه گرفته‌اند و حالا در روستاها به تدریس مشغول هستند. ودرتمام زندگانی خودم نه از دولت ونه از ملت ، چیزی نگرفته‌ام و در منطقه خودم منحصر فی‌الفرد بوده‌ام به کریمین وعرق جبین تامین‌زندگی خودم و خدمت به طلبه‌ایم کرده‌ام و دائما آنجا بوده‌ام و مردم‌استفاده‌مادی ومعنوی از من کرده‌اند . همه ساله تقریبا سه من،چهار تن‌زکات گندم وجو داده‌ام ودر هیچوقت یاسین‌انبان نفروخته‌ام و تملق احدی در عمر خودم نگفته‌ام . ۳ـ یك سال تمام در زندان شاه بوده‌ام ، بااین‌همه‌سوابق‌اسلامی که‌دارم‌اشخاص‌ضعیف‌العقول‌انسان‌نما ، دون ، سفیل بدگهر ، سخنان واهی وبی‌مفاد وبی‌معنی به اینجانب منتسب وبه چیزهایی که نباید حتی گفته شودوابداوقوع هم نداشته لکه‌دارم می‌نمایند و خیلی جای تاسف است اگر این نوع سخنها حتی مسموع‌شودچون مهملند و از قبح وسجع پایین‌ترند.سخن بسیار است لکن از این زیادتر مزاحم نمیشوم .

سپس آقای حسن‌زاده نماینده مردم کاشمر که جهت بررسی پیرامون پرونده انتخاباتی محمد جسیم سعادتی به مهاباد اعزام شده بود ، طی توضیحاتی در این خصوص گفت : من در دفاع از آقای جسیم‌سعادتی مطلبی می‌خواهم عرض کنم که دردو جهت است ، یکی اینکه عضو کمیسیون تحقیق هستم و برادران معترض در گفته‌هایشان کمیسیون تحقیق رابه‌باد انتقاد گرفتند که می‌بایستی به عنوان عضوی از کمیسیون تحقیق در این مورد مطالبی را بگویم .

در کمیسیون تحقیق مطالبی که آمده بود بررسی شد وگزارشی را که آقای هادی غفاری وآقای‌بازفندی از مهاباد تهیه کرده بودند ، خوانده‌شد.اینها گفته بودندکه ایشان طرفدار گروههای ضد انقلاب نیست و بنابرگفته های این دو نفر نماینده محترم ، کمیسیون تحقیق بطور نسبی اعتماد کردوپرونده انتخاباتی ایشان راتائید نمود . وی در ادامه گفت: اینکه ایشان طرفدار دمکرات ویاکومله باشد و همچنین اینکه قاضی کومله باشد در کمیسیون به اثبات نرسید . اینکه آیاایشان صلاحیت این‌را دارد که در مجلس باشد یانه ، این حرف دیگری است ، اما این اتهامات که گفته شد ایشان طرفدار کومله وضد انقلاب است ، حقیقتا در کمیسیون ثابت نشده است .

وی سپس با اشاره به نطق پیش ا زدستور ایشان در مجلس شورای اسلامی گفت : اگرایشان‌می‌خواست که اعتبارنامه‌اش تصویب شود ، نمی‌آمد سخنرانی کند وبگوید که «زندانیان سیاسی آزاد باید گردند». این نشان می‌دهدکه ایشان فردی حقه‌باز نیست و فردی‌نیست که دورو باشد . بهرحال این رای شماست وشمامیدانید که ایشان صالح است یا صالح‌نیست . هرطور که مصلت میدانید رای‌دهید.

سپس رئیس مجلس شورای اسلامی بنابه‌خواست عده‌ای ازنمایندگان از آقای محمد جسیم‌سعادتی‌خواست که نظرشان را در مورد دموکرات وکومله بطوررروشن وواضح بیان نمایند . آنگاه آقای محمد جسیم‌سعادتی در این خصوص طی توضیحاتی گفت :

من در هیچ تحولات وتغییراتی دخالت نکرده‌ام ، نه‌درزمان اسماعیل آقا، نه‌در زمان خالوقربان . نه در زمان ملاخلیل ونه در زمان قاضی محمد . فقط وظیفه خودم که تدریس علوم دینیه است را انجام داده‌ام . من نه کومله‌می‌شناسم و نه دمکرات دیده‌ام . قاضی محمد را ندیده‌ام ،ملامصطفی راهم‌ندیده‌ام . من‌هیچوقت‌دخالت در هیچچیز از اینها نکرده‌ام ، ومن در هیچوقت به‌اینها علاقه جزئی وکلی نداشته‌ام و هیچوقت با اینها اختلاط نکرده‌ام ونمی‌دانم وظیفه‌شان چیست و نمی‌دانم چه می‌گویند ، من‌نماینده دموکرات نیستم بلکه من نماینده ملت هستم .

سرانجام نسبت به اعتبارنامه آقای محمد جسیم سعادتی رای‌گیری بصورت مخفی وباورقه بعمل آمدکه با۱٤۱ رای مخالف و۱۸رای موافق و۲۲ رای ممتنع از سوی نمایندگان رد شد .

بعلت تراکم اخبار ادامه گزارش جلسه علنی‌روز پنجشنبه که مربوط به پرونده انتخاباتی سیدحسن‌واعظ موسوی انزابی منتخب مردم ارومیه می‌باشد ، در شماره آینده از نظرتان خواهد گذشت.

خلیج‌فارس صحنه بی‌سابقه‌ترین . .

بقیه از صفحه ۵

آب آشامیدنی خود را ازخلیج فارس و از طریق دستگاههای آب شیرین‌کن تامین میکردند، اکنون با قحطی و کمبودآب آشامیدنی مواجه شده‌اند . چندی قبل مطبوعات جمهوری اسلامی‌ایران نوشتندکه«قیمت هر بشکه آب در کشور های خلیج فارس به ۱۲۰۰ تومان رسید» (کیهان ۲۱ر۱ر۶۲) همین مطبوعات اضافه کردند: « بهای هربشکه آب آشامیدنی در قطربه‌بیش از ۱۲۰۰تومان و در بحرین به بیش از۵۰۰ تومان رسیده است »(همانجا) شاید به جرات بتوان گفت‌که در تاریخ جهان هرگز چنین امری سابقه نداشته است : اکنون در کشوری مانند قطر بهای هر بشکه آب بیش از ۱۱ برابر یک بشکه نفت است.

شمس اردکانی سفیرایران‌در کویت و رئیس‌اجلاس وزرای محیط زیست کشور های‌عضو کنفوانسیون کویت گفته‌است: « دولت حاکم بر عراق در اعلامیه نظامی دوم مارس و بویژه در اعلامیه نظامی‌شماره ۱۰۱۶ خود اعلام کرده بود که نیرو های موشکی رژیم بعث عراق چاه های میدان‌نفتی نوروز را به آتش کشیدندو این در حالی است که دولت عراق به همراه ایران و ٦ کشور دیگرحاشیه خلیج‌فارس معاهده‌ای بنام پروتکل ۱۹۷۸ کویت در مورد حفاظت محیط زیست دریائی از آلودگی‌های نفتی و غیر نفتی را امضاء کرده و براساس آن متعهد است اولا از بروز آلودگی های نفتی و غیر نفتی‌درمنطقه خلیج فارس جلوگیری نماید وثانیا در رفع آلودگی های حاصله بکوشد» (اطلاعات ۲۲ر۱ر۶۲)

اکنون عراق نه تنها معاهده پروتکل ۱۹۷۸ کویت را زیر پا نهاده است بلکه به اعتراف خود با حمله موشکی به چاههای حوزه نفتی نوروز، سیروس و اردشیر، خلیج‌فارس را به دریائی از نفت تبدیل کرده، تقریبا کلیه آب‌زیانی را که در طیف نشت نفت قرار داشته‌اند قتل عام کرده ، باعث بیکاری هزاران مستضعف درکشورهای‌خلیج‌فارس شده ، قیمت آب رادر این مناطق تا ۱۲۰۰ تومان افزایش داده وبحرانی‌آفریده است که حتی در جریان جنگهای اول و دوم جهانی نیز بی‌سابقه است. طبیعتادر چنین شرایطی تمامی جهان می‌بایست شاهد اعتراضات وسیع و پردامنه کشورهای خلیج‌فارس علیه تجاوزگران عراقی باشد. بدیهی است که در این کشورها به لطف ا وجود رژیمهای آمریکائی ، مردم حق نفس کشیدن‌وتنکر مستقل را ندارند.

اما دولتهای منطقه چرا سکوت کرده‌اند؟ آیا درخلال این سکوت توطئه‌ای در شرف تکوین نیست؟

آمریکا در تدارك توطئه‌ای دیگر

جهانخواران آمریکائی از کارتر گرفته تا ریگان و از الکساندر هیگ تا کاسپاروا این برگر بارها اعلام کرده‌اند که در صورت وقوع هرگونه حادثه‌ای در خلیج‌فارس بیکار نخواهند نشست و به خود اجازه مداخله‌مستقیم درمنطقه را خواهند داد. آمریکای جهانخوار بارها و بارها خلیج‌فارس را حوزه منافع حیاتی خود نامیده و اعلام داشته که اگر لطمه‌ای به راههای آبی‌خلیج‌فارس وارد شود، آنها حتی مجاز به تصرف منطقه خواهند بود. و اکنون بنوشته یکی از روزنامه‌های ترکیه مسیر کشتیهای نفتکش موردتهدید قرار گرفته است (اطلاعات ۲۲ر۱ر۶۲) اکنون آمریکا بدست رژیم کافر صدام‌زمینه یک تجاوز علنی در منطقه را از هرجهت آماده کرده است. اخباری که ظرف یکماه اخیر در مطبوعات جمهوری اسلامی ایران درج‌شده بیانگر سیاست جدید و تجاوز ـ گرانه‌ای است که آمریکا در قبال ایران انقلابی و منطقه نفت‌خیز خلیج‌فارس اتخاذ کرده است.

یادآور می‌شویم که قبلا بهانه حضور ناوگانهای آمریکائی در اقیانوس هند و دریای عمان دستگیری جاسوسان آمریکائی بود.اما امپریالیستهای آمریکائی حتی با آزاد شدن‌جاسوسان‌خود نیز آبهای منطقه را ترک نکردند.

پاره‌ای از مسائل‌مربوط به نقل و انتقالات اخیر آمریکا در خلیج‌فارس را مرور می‌کنیم:

● در دیدارسلطان‌قابوس با وزیر جنگ آمریکا گفته شد «عمان آماده است تا به نقش خود به عنوان‌پایگاهی برای تدارکات‌خطرناک جنگی آمریکا درخاورمیانه وخلیج‌فارس ادامه دهد»

(اطلاعات ۲۷ر۱ر۶۲)

● برژینسکی مشاور امنیتی کارتر: «غرب حتی با توسل به اقدام نظامی نباید ایران را از دست بدهد.

... بنظر من موقعیت استراتژیکی‌ایران آنچنان‌برای منافع غرب اهمیت دارد که امریکا بایستی بهر ترتیب که شده و با دست زدن به هر اقدامی حتی اشغال نظامی ، جلوی اینکه غرب ایران را از دست بدهد بگیرد».

(اطلاعات ۲۸ر۱ر۶۲)

● «سلطان‌قابوس خواستار حضور فعال امریکا در خاورمیانه شد»

(صبح آزادگان ۳۰ر۱ر۶۲)

● «یک گروه نظامی امریکا با فرمانده هوائی پاکستان دیدار کردند » (همانجا)

● «پاکستان و کشورهای عرب خلیج فارس در راه‌تولید مشترک سلاح»

(اطلاعات ۱۱ر۱ر۶۲)

● موافقتنامه اقتصادی شورای همکاری خلیج فارس.

(اطلاعات ۹ر۱ر۶۲)

● ولیعهد عربستان سعودی اعلام کرد : ادامه اوضاع انفجارآمیز در خلیج فارس، زمینه دخالت‌خارجی راهموار می‌کند... عربستان سعودی برای تامین سلاح مورد نیاز خود بطور گسترده به‌امریکا، فرانسه و انگلیس تکیه دارد»

(اطلاعات ۲٤ر۱۲ر۶۱)

● طرح‌ایجادصنایع‌تسلیحاتی در کشورهای عربی خلیج فارس .

(۱۵ر۱۲ر۶۱)

● مرتجعین خلیج فارس ، نیروی کوبنده خلیجی ایجاد می‌کنند . (۱۲ر۱۱ر۶۱)

● تقویت نیروی ناوگان امریکا در خلیج فارس .

(۲۲ر۸ر۶۱)

● امریکا در خلیج فارس اتحادیه‌نظامی تشکیل‌میدهد... هدف از تشکیل این اتحادیه نظامی تازه (که از کشورهای عربستان، پاکستان، عمان و بحرین تشکیل می‌شود) آن است که از بروز دگرگونی های‌سیاسی ناخوشایند برای امریکا در منطقه نفتخیز خلیج فارس جلوگیری بعمل آمده و به حضور امریکادر این منطقه و اقیانوس هند مشروعیت داده شود.

(۲۷ر۷ر۶۱)

● امریکا برای دخالت در خلیج فارس و اروپا نیروی ویژه تربیت می‌کند .

(۱ر۵ر۶۱)

● دیدار وزیر امور خارجه انگلیس از عربستان سعودی.

(۲۰ر۱ر۶۲)

● کیسینجر به مصر و عربستان سعودی میرود .

(۲۰ر۱ر۶۲)

● قرارداد امنیتی پاکستان‌ـ عربستان سعودی امضاء شد.

● امریکا ۱۲۰۰ تانک‌مدرن به عربستان سعودی میدهد .

● همکاری نظامی پاکستان و مصر . (۱۷ر۱ر۶۲)

آنچه از نظر گذشت تنها رئوس برخی از مطالبی بود که در مطبوعات جمهوری اسلامی ایران بازتاب یافتهو در ارتباط با انفجار چاه‌های نفتی ایران در خلیج فارس بخوبی نشان میدهدکه امریکا درتدارک توطئه‌ای علیه انقلاب اسلامی ایران استو اکنون برای هرنوع اعمال تجاوزکارانه در منطقه از «بهانه» لازم برخوردار است.

« ادامه‌دارد »

اعتبار کوپنهای گاز مایع

روابط عمومی شرکت ملی گاز ایران در رابطه با اعتبار کوپن های توزیع گاز مایع طی اطلاعیه‌ای اعلام کرد:

اعتبار کوپن «ب» از تاریخ ۱ر۲ر۶۲ بمدت یکماه اعلام میگردد و ضمنا کوپن های «هـ» و «۳۵» کمافی‌السابق دارای اعتبار است . همچنین کوپن«و» تا تاریخ ۱۵ر۲ر۶۲ دارای اعتبار می‌باشد .

کلیه کوپن های تجاری و صنفی از شماره ۱ الی ۳۶ وکوپن های مصارف ضروری نیز همچنان معتبراست. براساس این اطلاعیه تحویل گازبراساس نوبت و در مقابل درمنازل بایستی صورت گیرد . ضمنا قیمت هر سیلندر ۱۱ کیلویی ۱۸۵ریال در سطح تهران استو جهت رسیدگی به شکایات مردم تلفن های شماره ۸۲۲۰۳۰ـ ۸۲۶۲۰۲ ـ۸۳۲۰۰۹ در نظر گرفته شده است .

(آگهی مزایده)

شرکت پخش تولیدات سفالین تحت پوشش سازمان صنایع ملی ایران ، ماشین آلات زیر رااز طریق‌مزایده بفروش میرساند :

مدل	تعداد
۱ـ بنز خاور ۸۰۸ ۵۳	یکدستگاه
۲ـ پیکان استیشن ۵۶	یکدستگاه
۳ـ پیکان کار ۵٤	یکدستگاه
٤ـ پیکان جوانان ۵۶	یکدستگاه
۵ـ بیوك‌بی‌دو ۵۷ـ۵۶	دودستگاه

داوطلبین میتوانند حداکثر تا تاریخ ۱۰ر۲ر۶۲ از ماشین‌آلات مذکور در محل آجر سوفالین کیلومتر۲۶ جاده خاوران از ساعت ۷ الی ۱۵ هر روز دیدن نموده و پیشنهادات کتبی خود را در پاکت دربسته همراه با فیش بانکی به مبلغ یکصد هزار ریال به حساب ۲۱٤۹ بانک ملی بلوار کشاورز برای هر دستگاه حداکثر تا تاریخ ۱۵ر۲ر۶۲ به دفتر مرکزی شرکت واقع در بلوار کشاورز بین وصال وقدس ساختمان تکنوآجر طبقه دوم تحویل و رسیددریافت نمایند .

۱ـ شرکت در رد یا قبول یک یا کلیه پیشنهادات‌مختار خواهد بود .

۲ـ هزینه درج آگهی به عهده برندگان مزایده‌بودهودر صورت انصراف مبلغ واریز شده‌به‌نفع‌شرکت‌ضبط‌خواهد شد.

۳ـ در تاریخ ۱۸ر۲ر۶۲ ساعت ۱۵ در حضور شرکت کنندگان حاضر در محل دفتر مرکزی شرکت پاکت های دربسته باز و برندگان مزایده اعلام خواهد شد . برای اطلاعات بیشتر با تلفن های ۶۵۶٤٤۹ـ ۶۵۳۰۳۱ـ۶۵۹٤۶۳ تماس بگیرید .

آـ۱۱۰۸۷

بسمه‌تعالی

آگهی مزایده

بانک تجارت سرقفلی مغازه‌های استیجاری ذیل را از طریق مزایده واگذار مینماید :

۱ـ خیابان قائم مقام فراهانی نبش کوچه سوم(ایران وهلند سابق) بمساحت تقریبی ۹۵ متر مربع .

۲ـ خیابان استاد نجات‌اللهی جنب سوئیس ایر(ایران وهلندسابق)بمساحت تقریبی ۱۶۷ مترمربع :

داوطلبان میتوانند همه‌روزه تاآخر ۱۸ر۲ر۶۱برای کسب اطلاعات بیشتر و دریافت برگ شرایط مزایده و بازدید محل به بانک تجارت واقع‌در خیابان آیت‌اللهطالقانی بین بهار و دکتر شریعتی شماره ۵٤۷ اداره ساختمان و املاک مراجعه نمایند

جلسه مزایده در ساعت ۱۰ صبح روز ۱۹ر۲ر۶۱ در محل مذکور تشکیل و پیشنهادهای رسیده باز و قرائت خواهد شد .

بانک در رد و یاقبول هریک از پیشنهادات رسیده مختار است .

بانك تجارت

آـ ۱۱۰۹۰

بسمه‌تعالی

آگهی استخدام رسمی

دانشگاه تبریز طبق مفاد قانون استخدام کشوری چهار نفردکتر داروسازرا برای خدمت درواحد های‌تابع خودانتخاب واستخدام‌مینماید.

ردیف	عنوان طبقه شغل	تعداد مورد نیاز	محل خدمت	شرائط احراز	گروه شغلی
۱	کارشناس امور داروئی طبقه ۲	٤	دانشگاه تبریز	دارابودن دانشنامه دکترا در رشته داروسازی	۸

داوطلبان واجد شرائط میتوانند برگ درخواستذیل این آگهی را تکمیل کرده و با دو قطعه عکس ٤×۳ خود ورسید بانکی مبنی بر پرداخت مبلغ ٤۰۰ ریال در یکی از شعب بانک ملی ایران به حساب شماره ۹۸۰ خزانه نز

شرایط وضوابط نقل و انتقال معلمان در مناطق بیستگانه تهران اعلام شد

جدول احراز امتیازات برحسب نیاز و فاصله از یک منطقه به منطقه دیگر آموزشی و پرورشی

منطقه	۱	۲	۳	۴	۵	۶	۷	۸	۹	۱۰	۱۱	۱۲	۱۳	۱۴	۱۵	۱۶	۱۷	۱۸	۱۹	۲۰
۱		۰	۰	۲	۰	۵	۱	۱	۵	۲	۴	۳	۳	۴	۵	۸	۷	۱۰	۱۰	۹
۲			۰	۳	۰	۴	۰	۱	۲	۴	۳	۳	۴	۵	۸	۷	۷	۱۰	۱۰	۹
۳				۲	۰	۶	۲	۱	۰	۵	۴	۴	۵	۶	۹	۸	۸	۱۰	۷	۹
۴					۰	۵	۱	۰	۱	۵	۴	۴	۴	۵	۸	۸	۸	۱۰	۱۰	۹
۵						۳	۱	۰	۱	۲	۲	۱	۱	۲	۷	۸	۷	۱۰	۱۰	۹
۶							۴	۳	۰	۴	۵	۴	۴	۵	۷	۹	۸	۱۰	۱۰	۹
۷								۰	۶	۲	۰	۱	۱	۱	۹	۷	۸	۷	۱۰	۹
۸									۰	۱	۵	۱	۱	۱	۶	۸	۸	۱۰	۱۰	۹
۹										۰	۳	۱	۰	۲	۱	۳	۲	۷	۰	۸
۱۰											۰	۲	۱	۰	۲	۶	۴	۵	۸	۸
۱۱												۰	۳	۲	۰	۰	۳	۶	۷	۸
۱۲													۰	۱	۳	۱	۰	۴	۷	۷
۱۳														۰	۱	۲	۴	۰	۱	۷
۱۴															۰	۰	۱	۲	۳	۶
۱۵																۱	۱	۰	۱	۴
۱۶																	۲	۱	۱	۴
۱۷																		۱	۴	۴
۱۸																			۰	۲
۱۹																				۰
۲۰																				

این جدول براساس نیاز وفاصله تنظیم‌شده‌است.
حداکثر فاصله پنج امتیاز وحداکثر نیاز نیز پنج امتیاز دارد . جمع این‌دو امتیاز در جدول قیدگردیده ضمنا عواملی مانند مسیرهای رفت وآمد وتورم معلم‌نیز مدنظر بوده است .

ازسوی اداره کل آموزش وپرورش تهران نحوه انتقال معلمان وکادر دفتری مدارس تهران به مناطق بیستگانه و چگونگی احراز امتیازات مربوط به نقل‌و انتقال به هریك از مناطق اعلام شد .

در مقدمه دستورعمل نقل و انتقال معلمان درمناطق آموزش وپرورش تهران آمده است: انتقال همکاران براساس نیاز مناطق آموزش وپرورش انجام خواهد گرفت‌تا ازدیاد و تورم معلمان در مناطق شمالی کاسته ومناطق جنوبی نیز باکمبود معلم مواجه نشوند . بنابر این از عموم همکاران محترم انتظار دارد باالهام‌ازایمان وایثار رزمندگان عزیز قبل از هرگونه تصمیمی درمورد انتقال خود سعی فرمایند برای خدمت در منطق‌محروم دوستائی اولویت قائل شوند.

مقررات کلی

کلیه متقاضیان زن ومرد اعم از شاغل ، درحال مرخصی ویامامور باید تقاضای انتقال خود را با رعایت مفاد این بخشنامه وفرم مخصوص تنظیم و تاپایان اردیبهشت‌ماه ۶۲به اداره آموزش وپرورش منطقه‌تحویل نمایند.

● ادارات آموزش وپرورش مناطق وظفندکمیسیونی رابرای بررسی کلیه درخواست هاباتوجه‌به ترکیب کادر آموزشی منطقه تشکیل داده و فهرست مشخصات متقاضیانی راکه با انتقال آنان موافقت شده در لیست های جداگانه (آموزگار ، دبیر راهنمائی، دبیر متوسطه واستادکار و هنرآموز) به تفکیك رشته تنظیم وحداکثر تاپایان خرداد ماه سال جاری‌به کارشناسی های مربوطه دراداره کل آموزش وپرورش تهران ارسال دارند.

● چون پس از تنظیم لیست‌ها و سپری شدن موعد مقرر هیچگونه درخواستی پذیرفته نخواهد شد لازم است مراتب به کلیه متقاضیان ابلاغ گردد تا نسبت به تنظیم فرم مخصوص اقدام نمایند .

● با توجه به اینکه نیازهای هـر منطقه برحسب درخواست‌های واصله و با رعایت ضوابط و امتیازات تعیین شده تامین و سپس مبادرت به صدور حکم انتقالی میشود یادآوری این نکته ضروریست که متقاضیان بایـد توجه داشته باشند که پس از صدور حکم انتقال انصراف و لغو احکام صادره موجب بی‌نظمی در امر آموزش و ایجاد هرج‌ومرج در سازمان‌بندی آموزشی‌مناطق‌خواهدشد. بنابراین توصیه میشود که قبل از درخواست انتقال تصمیم قطعی اتخاذ نمائید .

● درصورتیکه متقاضیان درخواست انتقال به بیش‌از یک منطقه را داشته باشند لازم است اولویت در انتخاب مناطق رعایت شود .

● جهت بررسی درخواستهای انتقال کمیسیونی در اداره کل تشکیل میشود تا براساس نیاز مناطق و رفاه‌نسبی متقاضیان اقدام نماید .

● ارسال تقاضای انتقال از سوی متقاضیان به مناطق محل خدمت و یا ارسال لیست متقاضیان انتقال از مناطق به اداره کل آموزش و پرورش دلیل بر انتقال قطعی نمیباشد بنابراین خواهران و برادران توجه داشته باشند که پس از صدور حکم (باتوجه به نیاز و امتیاز) انتقال آنان قطعیت خواهد یافت

● چون انتقال برحسب نیاز و امتیاز صورت میگیرد همکاران محترم در انتخاب دوم و یا سوم خود مناطق جنوبی‌تری را نسبت به انتخاب اول برگزینند تا احتمال انتقالشان بیشتر گردد .

● مدیران و معاونان درصورت درخواست انتقال با توجه به مدارک تحصیلی و کلاس‌کارآموزی‌طبق‌ضوابط فوق جهت تدریس منتقل خواهند شد .

● چون تامین نیاز مناطق فقط از طریق لیست‌های متقاضیان انتقال برحسب اعلام نیاز کلی صورت میگیرد لذا لازم است مناطق از اعلام نیاز به افراد قویا خودداری نمایند .

● به خواهران دبیر راهنمائـی تحصیلی یادآوری میشود که مناطق شمالی و مرکزی به دبیر خواهر در رشته علوم انسانی و زبان نیاز ندارند .

چگونگی تعیین امتیازات

برای هرسال خدمت تا ۱۰ سال دو امتیاز (خـدمت بیشتر از ششماه یکسال محسوب میشود) و از سال‌یازدهم به بعد به ازاء هر سال خدمت یک امتیاز ، تاهل ٤ امتیاز داشته و برای هر فرزند کمتر از هفت‌سال دو امتیازمحسوب میشود . به ازاء هر ماه خدمت در جبهه‌های جنگ تحمیلی با ارائه گواهی مستند از ارگانهای ذیربط ۲ امتیازمحسوب میشود ضمنا امتیاز جدول فاصله و نیاز برای هریک ازسه منطقه‌مورد تقاضا نیز براساس جـدول پیوست تعیین و محسوب میشود

بسمه تعالی

لابراتوار دارو سازی آی،دی،آی واقع در کیلومتر ۸ جاده مخصوص کرج مقابل پارس قوه جهت تکمیل کار حسابرسی داخلی خـود بفردی با مشخصات زیر نیاز دارد.

۱ـ تحصیلات لیسانس حسابداری یادیپلم.
۲ـ حداقل ۳ سال تجربه برای لیسانس و ۵ سال تجربه برای دیپلم در همین رشته .
۳ـ حداقل سن ۲۸ سال.

واجدین شرایط میتوانند حداکثر تا تاریخ ۶۲/۲/۱۰ با در دست داشتن مدارك و سوابق کاری بمحل شرکت مراجعه و یا با تلفنهای ـ ۹ تا۹۴۲۶۹۸ و۹۴۴۷۲۶ تماس حاصل نمایند.

آ ـ ٤٣٧

جوهر انقلاب فرهنگی

بقیه‌از صفحه اول

الواقع یعنی «استقلال فرهنگی وفکری». انقلاب‌فرهنگی یعنی نجات دادن اندیشه وفکر انسان ز حالت انفعالی. کسی که‌از انقلاب‌فکری و استقلال فرهنگی محروم‌است، در برابر اندیشه‌ها وافکار وفرهنگهای وارداتی (هرچه باشد) مفعول است. مفعولیت فکری و فرهنگی بدترین نمره وابستگی است .

منطق اسلام قطعا هیچگاه این نبوده ونیست که مانسبت‌به دستاورد های علمی و فرهنگی دیگر ابنءبشر بی‌اعتنا باشیم و به‌نوعی نسیونالیسم فکری ! دچارشویم ودررابروی همه ببندیم . نه ، منطق اسلام منطق‌دیگری است . سید قطب دریکی از کتابهایش می گوید : وقتی مسئولان اقتصادی ومالی یك مملکت می‌خواهند از کشور های بیگانه وام بگیرند بدیهی ترین اصول و موازینی که‌باید رعایت کنند اینست که ابتدا به خزانه مملکت خودشان نگاهی بیندازند و برآوردی از امکانات و موجودی خویش بعمل آورند و آنگاه‌اگرخزانه‌خودشان هیچ‌نداشت و خالی‌بود ، روی به‌بیگانه کرده و دست حاجت پیش او دراز کنند . در مسائل دیگر نیز این تمثیل صادق است . بطریق اولی باید در وام‌گیری‌های فکری وفرهنگی ، ابتدا خزانه‌خویش را بررسی کرده‌و موجودی آنرا برآورد کنیم. وسپس اگردرخزانه‌فرهنگ خود چیزی نیافتیم به بیگانه روی آوریم .

سالهاپیشتر ـآنها که درمتن بوده‌اند میدانند ـ به‌دلیل حاکمیت وسلطه‌ی نسبتا قابل ملاحظه‌ی طرزفکر ونوع‌بینش گروههای سیاسی ـ نظامی آنزمان برمحیط دانشگاه وتبلیغات رنگارنگی که در آن‌آشفته‌بازار ودر آن جو مبتلابه‌فقر فرهنگی‌ومفعولیت فکری وجودداشت، رفته رفته کاربه آنجا کشیده بود که حتی بدیهی‌ترین اصول و تعالیم و آموزش‌های فلسفی و علمی هم بعنوان محصول ویژه تفکرماتریالیستی و دستاورد اختصاصی «فلسفه علمی» تلقی می‌شد . مثلایك دانشجوی مبارز چنین می‌پنداشت و اینطور در ذهنش جاگرفته بود که بحث«علت و معلول» وپیگیری وتشریح‌این اعتقاد که هرمعلولی ضرورتا علتی دارد وهیچ‌چیز بدون علت‌نیست وبازهرعلتی بنوبه خود معلول علتی دیگر است و در عرصهٔ آزمایش های علمی وتجربی ، دانشمند کسی است‌که پدید ه‌های مادی را همینگونه علت‌یابی کند وبرای شناخت یك پدیده ویك معلول ، علت مادی‌اش‌را جستجو نماید وبطورکلی بحث‌هایی از این قبیل اولایك بحث علمی‌بمعنای تجربی است، ثانیایك‌بحث‌ماتریالیستی است و ثالثا از محصولات تفکر مارکسیستی است و از قرن نوزده به‌اینطرف پدید آمده است !

جالب اینست که وقتی در زندان طاغوت، کسانی‌از مسلمانان غیر منحرف بخشهایی از مباحث «اصول‌فلسفه وروش رئالیسم»را درباب علت و معلول مطرح‌کردند ، کسان دیگری حتی از میان همان بچه های مذهبی نیز باورنکرده ومی‌گفتند این حرفها از متون فلسفه علمی قرن‌نوزده اقتباس شده است ! تااینکه بناچار متن عربی این مباحث را از «اسفار»ودیگر آثار ملاصدرا بیرون آورده وبه یکدیگر نشان دادند . وکم نبودندبچه های مسلمانی که واقعا شگفت‌زده می‌شدند وپس‌ازسالها انکار فرهنك خودشان را تازه کشف‌می‌کردند !

دانشجوی ما ـنه‌فقط آنکه رشته درسی‌اش فلسفه است‌ـ حتی آنکه دانشجوی پزشکی وعلوم تجربی‌است نیز باید بقدر ضرورت عمیقا این واقعیات سانسور شده در طول تاریخ اخیر را دریابد ، بفهمد و بشناسد.چگونه است حال کسی که از نظر جسمی واقعا نیرومنداست‌و به‌زوربازوی خود مطمئن است ، وقتی درجمعی‌درحادثه‌ی در نزاعی باکسانی درگیر شود ؟ هیچگاه پیش از آنکه بازوی نیرومند خودش را بکارگیرد در برابر کسی‌ابراز ضعف نمی کند ، زبون نمی‌شود . حال ما از حیث فکری وتوانائی فرهنگی نیز باید چنین باشد . دانشجوی ما باید اگر برای ادامه تحصیل ضرورتا به غرب یاشرق می‌رود خودرا در جمع آنان یك استوانه نیرومند و یك بازوی قوی ببیند وچنان بی‌فرهنك وبی‌هویت نباشد که ازگردراه‌نرسیده در دستگاه گوارش فرهنگی آنان‌هضم شود ، مسخ‌شود و ازمیان برود .

جوهر انقلاب فرهنگی یعنی این . واستقلال‌فکری، فرهنگی نیز همین است . ما چنین انتظاری از دانشگاه آینده داریم و این انتظار اختصاص به رشته های‌فلسفه وامثال آن ندارد . دربیکر دانشگاه باید چنین‌جوهری جاری‌باشد و این انتظار غریبی نیست . ادامه دارد

سازمان منطقه‌ای حفاظت محیط زیست دعوت عمان را رد کرد

آقای شمس اردکانی سفیر جمهوری اسلامی‌ایران در کویت ورئیس شورای‌وزیران سازمان‌منطقه‌ای‌حفاظت محیط‌زیست دریائی ادعای سفیر عمان در کویت مبنی‌بر قبول اعضای سازمان منطقه‌ای حفاظت‌محیط‌زیست‌دریائی جهت یك اجلاس در «مسقط»را تکذیب کرد .

وی که باخبرگزاری جمهوری اسلامی‌سخن می‌گفت ، همچنین این گفته سفیر عمان را که هفت‌کشور عضو سازمان برای تشکیل جلسه در «مسقط» موافقت کرده‌اند را نیز رد کرد و گفت: دریك تماس تلفنی به آقای «سعود سالم النسی» سفیر عمان در کویت‌گفته شدکه وی پذیرش توزیع دعوتنامه این کشور میـان اعضاء را جهت برگزاری اجلاس در عمان تقبل می کند، ولی سفیر عمان به علت عدم آشنائی بزبان انگلیسی تصور می‌نماید که دعوت این کشور جهت اجلاس در مسقط مورد قبول واقع شده است . وی ادامه داد دعوتنامه عمان پس از دریافت میان اعضای سازمـان منطقه‌ای حفاظت محیط زیست دریائی توزیع شد که تا عصر دیروز چهار کشور جمهوری اسلامی ایران ، کویت ، بحرین و امارات عربی متحده با تشکیل جلسه در عمان مخالفت کردند که با توجه‌به این‌مساله‌آمادگی هفت کشور برای اجلاس در عمان که سفیر این کشور گفته است بی‌اساس می‌باشد .

نرخ خرید و فروش ارز به ریال

نوع ارز	خرید رسمی	فروش رسمی	خرید غیر رسمی	فروش غیر رسمی	فروش به مسافران
دلار استرالیا	۷۴/۷۰	۷۵/۰۵	۸۰/۷۰	۸۲/۵۵	۱۰۰/۸۵
دلار کانادا	۶۹/۸۵	۷۰/۱۵	۷۶/۶۵	۷۷/۱۵	۹۴/۲۵
دلار آمریکا	۸۵/۳۵	۸۵/۶۰	۹۲/۶۰	۹۴/۱۵	۱۱۵/ـ
لیره انگلیس	۱۳۱/۵۰	۱۳۲/۱۰	۱۴۳/۴۰	۱۴۶/۴۰	۱۷۸/۸۰
مارک آلمان	۳۴/۸۵	۳۵/۳۵	۳۸/۱۰	۳۸/۹۰	۴۷/۵۰
فرانک سوئیس	۴۱/۶۰	۴۲/۱۰	۴۵/۵۰	۴۶/۳۰	۵۶/۵۵
فرانک فرانسه	۱۱/۶۵	۱۱/۸۵	۱۲/۷۰	۱۳/۰۵	۱۵/۹۰
صدفرانک بلژیک	۱۷۶/۱۰	۱۷۸/۱۰	۱۹۰/۹۰	۱۹۵/۹۰	۲۳۹/۳۰
صدلیر ایتالیا	۵/۸۵	۶/ـ	۶/۴۰	۶/۶۰	۸/۰۵
فلورن هلند	۳۰/۹۵	۳۱/۴۵	۳۳/۸۰	۳۴/۶۰	۴۲/۲۵
کرون سوئد	۱۱/۴۰	۱۱/۶۰	۱۲/۴۰	۱۲/۷۵	۱۵/۶۰
کرون نروژ	۱۱/۹۵	۱۲/۱۰	۱۲/۹۵	۱۳/۳۰	۱۶/۲۵
کرون دانمارک	۹/۸۵	۱۰/ـ	۱۰/۶۵	۱۱/ـ	۱۳/۴۵
شیلینگ اتریش	۴/۹۵	۵/۰۵	۵/۴۵	۵/۵۵	۶/۸۰
صدین ژاپن	۳۵/۶۵	۳۶/۱۵	۳۹/ـ	۳۹/۸۰	۴۸/۵۵
دینار کویت	۲۹۰/۴۰	۲۹۳/۴۰	۳۱۷/۷۵	۳۲۲/۷۵	۳۹۴/۲۰
دینار بحرین	۲۱۹/ـ	۲۲۵/ـ	۲۴۱/۵۰	۲۴۷/۵۰	۳۰۲/۳۰
ریال عربستان	۲۴/۶۵	۲۵/ـ	۲۷/۱۰	۲۷/۵۰	۳۳/۶۰
درهم امارات متحده عربی	۲۲/۶۰	۲۳/۵۰	۲۵/۳۵	۲۵/۸۵	۳۱/۵۵
روپیه پاکستان	۶/۸۰	۷/ـ	۷/۵۰	۷/۷۰	۹/۴۰
دلار هنگ کنگ	۱۳/۰۵	۱۳/۲۵	۱۴/۲۵	۱۴/۶۰	۱۷/۸۰
مارک فنلاند	۱۵/۸۵	۱۶/۱۰	۱۷/۲۰	۱۷/۷۰	۲۱/۶۵
صد درخمای یونان	۱۰۱/ـ	۱۰۵/ـ	۱۱۰/۵۰	۱۱۵/۵۰	۱۴۱/۰۵
یکصدپزوتا اسپانیا	۶۴/ـ	۶۶/ـ	۷۰/۶۰	۷۲/۶۰	۸۸/۶۵

مستضعفین ، مستکبرین

بقیه‌از صفحه اول

حقوق هرکس که در مملکت اسلامی زندگی میکند محفوظ است . اقلیت های مذهبی از قبیل زردشتی ـ یهودی ـ نصرانی ـ که در این گروه فراوانی هم هستند اسلام برایشان احترام قائل است و میخواهد به حقوقشان برسند . من احتمال می‌دهم که خدای نخواسته باز دست هایی در کار باشد که بین برادران کرد ما بروند و بگویند که دولت اسلامی چه کرده است . کاری برای شما نشده . پیش برادران بلوچ و بختیاری و قشقایی ما بروند و همین‌حرف رابزنند . همه این حرف ها برای این است که آشوب برپا کنند و آرامش نباشد تا بطور عاقلانه و عدالت مملکت‌اداره شود . اینها که این حرفها را می‌زنند قصد اصلاح ندارند اینها قصد فساد دارند. خود شما هم می‌دانید که اینهامی‌خواهند فساد بکنند خود شما هم این مطلب را که مفسدین دست‌اندرکار هستند ، تذکر دادید . باید قدری صبر کرد و دید که دولت برای جایی کار کرده که برای شما نکرده؟ یک جایی را آباد کرده که محل شما خراب است ؟ الان مسئله خانه سازی برای مستمندان شروع شده، آن وقتی که راه سازی شروع بشود برای همه کشور می شود. آن وقتی که اینها بتوانند دارو برسانند ، طبیب برسانند ، دانشگاه درست کنند، این کار ها احتیاج به‌مهلت دارد،بلی اگر این خانه خراب ها رفته بودندو خزانه مملکت‌سرجایش بود آن وقت می‌توانستیم به دولت بگوئیم شما که پول دارید چرا عمل نمی‌کنید . اما خزانه مملکت ما تهی است.همه رادزدیدند و غارت کردند و رفتند ، خود اوو بستگانش بانک ها را خالی کردند و همه چیز ما را بردند و ما رابه این حال فلاکت نشاندند . لکن من امیدوارم که به خواست خداوند متعال وباعناياتی که به این مملکت اسلامی داردو بخواست و همت همه برادر ها وهمه‌اقشار مملکت این اشکالات رفع بشود . اما قضیه اینکه کار های هرکجا باید بخودش واگذار شود و امور هرجایی بخود آنهامحول گردد اسلام و ماهم بنایمان برهمین است نه تنها شماهرجا در هر استانی و در هرجایی باید همان طوری که از اول قانون این معنا را میرساند باید شوراها ی‌ایالتی و ولایتی باشد . اینجا در صددند و مشغول طرح ریزی هستند .مسائل خود شما باید با خود شما باشد . انتخابات مال‌خودشماست خود باید انجام بدهید . کار های خود به خود شما محول میشود. نه تنها شما ، خراسان هم همینطور است ،اصفهان هم این چنین است ، همه جااین طور خواهد شد . شورا ها همه‌جا باید باشد و هرجایی خودش منطقه خودش را اداره کند ، این هم برای ملت خوب است و هم برای‌دولت. دولت نمی‌تواند همه جا را خود تحت نظر بگیرد و باید کار ها را به مردم خود منطقه محول نماید . آنهاهم برای خود دلسوزتر هستند و هم برای احتیاجات خود بهتراطلاع دارند .

برنامه هایی در دست اجراست. گمان نکنید که حالا این برنامه ها در جای دیگر پیاده شده و شما محروم مانده‌اید. من از شما تمنا دارم که سوء ظن به برادرانتان نبرید ، چنانچه کسی سوء ظن به شما نبرده است این کار طاغوت بود که یگ دسته از مردم را نوکر خود مینمودو دسته‌ای دیگرآقابودند . ما همه ملت را از خودمان وخودمان را از همه ملت می‌دانیم و ما همه خدمتگزار شما ملت هستیم‌و من اطمینان می‌دهم به شما که همه این مسائلی که شمادارید حل بشود . و السلام علیکم و رحمت‌الله

مجالس ترحیم

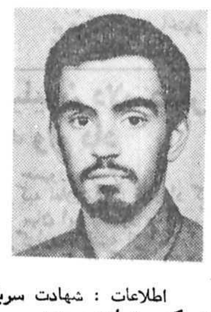

بهرام کبوتر بلندپرواز گلدسته‌های مسجد مامشتاق وپرشور از دل سیاه خاك به عرش عریض و پاك‌پر کشید، اوج گرفت و ...رفت‌شهادت ۲۳ر۱ر۶۲ عملیات والفجر . مجلس ختم شنبه۳ر۲ر۶۲ از ٤الی ٦(بعدازظهر)مسجد امام جعفر صادق «ع»صادقیه (آریاشهر سابق) .
خانواده غنوی ، بستگان‌و همرزمانش
آ ـ ٤٢١

اطلاعات : شهادت سربازان اسلام را به بازماندگان تبریک و تسلیت می‌دهد.

بسمه تعالی

بمناسبت هفتمین روز درگذشت جانگداز **سید محمدباقر صدرالسادات** جوانی از بیت روحانیت واز منعمدین انقلاب اسلامی وفرهنگی خوزستان که‌در راه خدمت به اسلام و اعتلای کلمةالله به لقاءالله پیوست مجلس ترحیم (مردانه و زنانه) درمسجد حضرت امیر (ع) واقع درخیابان‌کارگرشمالی (امیرآباد سابق) روبروی پمپ بنزین ازساعت ٤ الی٦ بعد ازظهر روز دوشنبه ۵ر۲ر۶۲ برگزارمی‌گرددازجامعه‌محترم روحانیت ودوستان و آشنایان بالاخص برادران دینـی و خواهران خوزستانی مقیم تهران وکرج تقاضا می‌شود تا جهت تسلیت به حضرت بقیةالله وشادی ارواح شهدا وآن مرحوم شرکت فرمایند .

الاحقر سید هدایت‌الله فارغ دزفولی، الاحقر سیدکاظم صدرالسادات دزفولی، خاندان‌های: صدرالسادات دزفولی، فارغ دزفولی، عادل‌زاده، گرامی، نبوی، دانش،فیض‌دزفولی، منتظری، ابوترابی غفاری .

همزمان بامجلس مذکور مجلسی نیز در مسجد جامع اهواز برقرار می‌باشد .
آ ـ ۱۱۱۰۸

اطلاعات : مصیبت وارده را به خانواده‌های عزادار تسلیت می‌دهد .

بلند آسمان جایگاه من است

بانهایت تاسف وتاثر درگذشت عزیز از دست رفتـه **خلبان‌ناصر دهش‌پور** که در حین انجام وظیفه براثر سانحه هوائی جان خود را ازدست داده است باطلاع سروران گرامی میرساند مجلس یادبود (زنانه ومردانه) روزیکشنبه چهارم اردیبهشت از ساعت ٤ تا ٦ بعدازظهر در مسجدالجواد واقع در میدان ۷ تیر برقرار خواهد بود .

خانواده‌های : دهش‌پور و بستگان و دوستان‌گرامی

مسجد الجواد : از ورود بانوان بدون چادرضخیم با حجاب کامل اسلامی شدیدا جلوگیری مینماید .
آ ـ ۱۱۰۷۵

اطلاعات : مصیبت وارده را به خانواده‌های عزادار تسلیت می‌دهد .

باتاسف فراوان بمناسبت فوت نابهنگام خانم **منیره بیگلری (عابدی آملی)** خواهر جناب آقای مهندس داود عابدی آملی مجلس ترحیمی (زنانه و مردانه) از ساعت ۱۶تا۱۸ روز یکشنبه ٤ر۲ر۶۲ در مسجد حضرت امیر(ع) واقع در کارگر شمالی چهارراه شیراز مقابل پمپ بنزین منعقد می‌باشد .

شرکت تولیدی پاکوش
آ ـ ۱۱۰۷۳

باتالم و اندوه فراوان درگذشت نابهنگام بانو **منیره بیگلری (عابدی آملی)** رادر آغاز جوانی باطلاع میرسانیم. مجلس ترحیم (زنانه و مردانه) آن مرحومه از ساعت ۱۶تا ۱۸ روز یکشنبه ٤ر۲ر۶۲ در مسجد حضرت امیر(ع) واقع در خیابان کارگر شمالی چهارراه شیراز مقابل پمپ بنزین منعقد می‌باشد .

خانواده های : بیگلری ـ عابدی آملی ـ نیری ـ بقایی ـ صفایی ـ باتمانقلیچ ـ مستغنی ـ توکلی ـ اسلامی‌وغنی ـ ایزدی ـ هادی‌زاده ـ واعظ جوادی آملی ـ عموزاده ـ رجایی ـ رضایی‌ـ آسوری ـ ظاهری‌درکائی ـ سالارآملی ـ سعیدیان ـ دکترمحمدعقیقی ـ مهندس‌پورصبا ـ غلامرضا قریب ـ مهندس آهوئی ـ دکترکاظم‌محمد ـ مهندس رحمانی ـ استکیان ـ اصلانی ـ چشامی .
آ ـ ۱۱۰۷۲

اطلاعات : مصیبت وارده را به خانواده‌های عزادار تسلیت می‌دهد .

باکمال تاسف و تالم درگذشت‌پسر وبرادرمان ،جوان ناکام **دکتر جلال غفوری** را به‌اطلاع اقوام‌ودوستان‌میرساند. به‌همین مناسبت مجلس ختم مردانه درروزیکشنبه ٤ر۲ر۶۲ از ساعت ۵ر۳الی۵ر۵درمسجد ارك واقع درمیدان‌ارك‌برگزار میگردد. درضمن مجلس ختم زنانه‌در همان روز در منزل‌واقع درخیابان دکتر شریعتی میثاق٤پلاك ۵۰ منعقد است .

حاج‌حسین غفوری ،ملکه‌غفوری ،عزیز غفوری،مهندس عباس‌غفوری، مریم غفوری، مهندس جمال غفوری ، مهندس کمال‌غفوری ،علاءالدین غفوری و خانواده های سوگـوار: خرمشاهی،انجام،کاظمی، کاظمینی، کرمانی، روستا،مدنی ، مشفق،تحویلدارخزانه ، اصطهباناتی، المظفر، مکتبی،وسایر خانواده‌های وابسته.

اطلاعات : مصیبت وارده را به خانو ادههای عزادار تسلیت می‌دهد .

بانهایت تاسف وتاثر فوت مرحومه مغفوره **بانوصدیقه بیداریان** را باطلاع اقوام و آشنایان می‌رساند مجلس ترحیم آن مرحومه روز یکشنبه ٤ر۲ر۶۲ ازساعت٤ الی٦ بعدازظهر درمسجدولیعصر(عج)واقع‌درخیابان آذربایجان(حشمت‌الدوله سابق) چهارراه کیوان منعقد می‌باشد .

خانو ادههای: بیداریان، اردانی، شیبانی ، سلطانی ، شفق، مهربخش ، ارجمند، عطاریان ، الوندی، شهسواری، معینی، سماواتی، عطار، سماواتی‌پور، حمیدین،مهرجو.
آ ـ ۱۱۱۱۱

اطلاعات : مصیبت وارده را به خانوادههای عزادار تسلیت می‌دهد .

بانهایت تاسف وتاثر درگذشت‌ناگهانی‌جوان‌ناکام **محمد مهدی بیاتی** فرزند عزیز وداماد گرامم را باطلاع دوستان‌و آشنایان می‌رساند مجلس ترحیم و بزرگداشت (زنانه‌ومردانه) آن شادروان روز یکشنبه ٤ر۲ر۶۲ ازساعت۵الی۷ بعدازظهر درمسجد فخرالدوله واقع‌دردروازه شمیران برگزار می‌گردد.

عبدالله بیاتی، احمد طاهباز

خانو ادههای: بیاتی، طاهباز، دادرس ، سرخوش ، بختیاری،علائی، بیات،فداقی، رزاقی،زعیم، نیکخواه،حاجیها، منتظر حقیقی، قائمی، کاظمی، خالواغلی، گنجوی ، صادقیان، شرفی، مهرائی، نورخواه، چهلتنی، گیومچی، پورشایسته، اسدی، توتونچیان وخانوادههای وابسته .
آ ـ ٤٣٣

اطلاعات : مصیبت وارده را به خانوادههای عزادار تسلیت می‌دهد .

الهی رحمت‌به‌تعالی

مادرغم عزیز ازدست رفته‌مون مادر عزیزمان سیده قدسیه متولیها سوگواریم .

مجلس ختم آن مرحومه در تاریخ روز یکشنبه ٤ر۲ر۶۲ ازساعت ۳تاه بعداز ظهر واقع در میدان شهدا خیابان‌شکوفه خیابان دلگشا میدان کلانتری مسجدا ریاب برگزار میگردد. حضور شما عزیزان باعث شادی روح آن مرحوم وموجب سپاس بازماندگان خواهد بود .

خانوادههای تهرانی، متولیها، شهرآور، عین، جلیلی، تحصیلداران، رحمانی‌خواه، انصاری، مستوفی ، کلاهی ، مهدیانپور، زنجانی، رضائی.
آ ـ ۱۱۱۱۸

اطلاعات ـ مصیبت وارده را به خانوادههای عزادار تسلیت می‌دهد .

بانهایت تاسف درگذشت شادروان خانم قدسی‌ایران‌موتمنی مادر وخواهر عزیزمان را باستحضار بستگان و دوستان می‌رساند. مجلس (ترحیم مردانه وزنانه) آن فقیده سعیده روز سه‌شنبه ششم اردیبهشت ماه ٦٢ از ساعت ٤تا٦ بعداز ظهر درمسجد الجواد منعقد خواهد بود .

شهلا، ژیلاو علی شهیدپور ،افسانه بایگان ، منوچهر، شاهرخ، پریچهر، میترا، ویدا، لیلا وگای موتمنی، هایده و پرویز خاقانی، مهندس همایون (محمد علی سرخوش).
آ ـ ۱۱۱۱۵

بانهایت تاثر وتاسف درگذشت دختر عزیزمان شادروان **خانم قدسی ایران موتمنی** را باستحضار بستگان و دوستان می‌رساند. مجلس ترحیم (مردانه وزنانه) آن فقیده سعیده‌روز سه‌شنبه ششم اردیبهشت ماه ٦٢ ازساعت ٤تا٦ بعداز ظهردر مسجد الجواد منعقد خواهد بود .

اشرف‌الملوک پورتیمور، علی اصغر موتمنی وخانوادههای عزادار: موتمنی، پورتیمور، شهیدپور، سرخوش ، شهیدی، بایگان،مصلح، مهندس‌مصطفی، صابری،مهندس احمدشریعتی، دکتر پرویز اصفهانی‌زاده، دکتر محمد رضا داودی ، معینی طباطبائی،قویم،گرایلی،صنعی،کسرائی، وسکانیان،جوانزاد ، فتورمچی، حریریان، خاقانی، کریمی، دکتر منصور رضوی، دکتر منشی‌زاده، فروزان، عالمی، رفیعی، صمدانی، مظاهری تهرانی، گورکیان، غازاریان، ازهدی، برومند، زندی .

مسجد الجواد از ورود بانوان بدون چادر ضخیم یا حجاب کامل اسلامی جلوگیری می‌نماید .
آ ـ ۱۱۱۱۶

اطلاعات : مصیبت وارده را به خانوادههای عزادار تسلیت می‌دهد .

انالله وانااليه راجعون

بمناسبت درگذشت ناگهانی مادر عزیزمان **بانو حسنیان (کشتی‌آراست)** مجلس ترحیمی روزیکشنبه ٤ر۲ر۶۲ ازساعت ۹ الی۱۱ صبح درمسجد ارک منعقد می‌باشد. ضمنا مجلس ترحیم زنانه درهمان روز بعدازظهر درمنزل آن‌مرحومه واقع درخیابان ۱۷شهریور پشت آتش‌نشانی کوی گلشن پلاك۱۵ برقرار است .

حضور اقوام ودوستان موجب شادی روح آن‌مرحومه وتشکر بازماندگان خواهد بود.

خانوادههای حسنیان، دقتی، کشتی‌آراست، خان‌اف ، باطنی، عابدینی، نمکی، میرفندرسکی ، محتشمی ، ضرابی، شرکت، کبریت‌چی .
آ ـ ۱۱۱۱۲

اطلاعات : مصیبت وارده را به خانوادههای عزادار تسلیت می‌دهد .

بانهایت‌تاسف درگذشت ناگهانی **قن‌الله پورقیائی**

اطلاعات

سال پنجاه و هفتم
محل اداره: خیابان خیام
ساختمان اطلاعات
تلکس ۲۱۲۳۳۶
تلگرافی: اطلاعات ـ تهران
تلفن ۳۲۸۱

تقویم اطلاعات

ساعات شرعی
استخراج مرکز تقویم موسسه ژئوفیزیک دانشگاه تهران
سوم اردیبهشت ماه ۱۳۶۲
۹رجب ۱۴۰۳ـ ۲۳ آوریل ۱۹۸۳

غروب آفتاب	۶ و ۴۳ دقیقه‌و ۳۴ ثانیه
اذان مغرب	۷ و ٤ دقیقه و ۲۵ ثانیه
اذان صبح (فردا)	۳ و ٤۰دقیقه‌و ٤٦ ثانیه
طلوع آفتاب (فردا)	۵ و ۲۱ دقیقه و ١٤ ثانیه
ظهر شرعی (فردا)	۱۲ و ۲ دقیقه و ۳۲ثانیه

مذاکرات پاکستان و افغانستان خرداد آینده از سر گرفته می‌شود

سازمان ملل متحد (ژنو)ـ خبرگزاری فرانسه ـ مذاکرات غیر مستقیم نمایندگان پاکستان و افغانستان زیرنظارت ملل متحد پس از پیشرفت هائی که در چند روز اخیر به‌دست آمده‌بودتا روز۱٦ژوئن(۲٦خرداد)متوقف شد. نماینده پاکستان که دیروز دوبار بادیگو کوردوز نماینده سازمان ملل‌متحد دیدار و گفتگو کرده‌بود هنگامی که ژنو را بسوی اسلام‌آباد ترك می‌کرد ازنتایج مذاکرات غیرمستقیم با افغانستان اظهار خرسندی کرد وگفت در کلیه زمینه‌ها پیشرفت چشمگیری به دست آمده است.

نماینده سازمان ملل متحد نیز اعلام کردکه‌هیئت های نمایندگی پاکستان و افغانستان پس از مشورت و تبادل‌نظر با دولت‌های متبوع خود در ماه ژوئن به ژنو بازخواهند گشت. در گفتگوهای نمایندگان دو کشور چهار مسئله‌اصلی موردبررسی قرار گرفت: عقب‌نشینی فوری وبدون قیدوشرط نیروهای شوروی، تضمین عدم مداخله در امور افغانستان، حق‌خودمختاری کامل ملت افغان و بازگشت اختیاری پناهندگان افغانی به کشور خود و تضمین امنیت آنها.

ازسوی دیگر دو پزشك فرانسوی که بتازگی از افغانستان به‌پیشاور بازگشته‌اند اظهار داشتند که از دوماه پیش در دره‌پنج‌شیر آتش‌بس برقرار شده‌است تا مجاهدین و ساکنان این منطقه بتوانند خرابیهائی‌را که‌ظرف سه سال اخیر هواپیماهای شوروی به این‌منطقه وارد کرده‌اند ترمیم کنند.

دو پزشك فرانسوی که ازروز ١٤ فوریه تا یازدهم آوریل (۲۵ بهمن ـ ۲۲ فروردین) دردره پنج‌شیربسر می‌برده‌اند دربازگشت به پیشاور تاکید کردند که در مدت اقامت آنها آرامش کامل در این منطقه‌حکمفرما بود و بمبارانهای هوائی کاملا قطع شده و مجاهدین‌نیز ازفشاربه مواضع‌نیروهای‌شوروی‌وافغانی دست‌برداشته‌اند.

با صدور دو اعلامیه مشترك،

الجزایر و دو گروه فلسطینی با تشکیل کنفرانس سران عرب در فاس مخالفت کردند

تهران ـ خبرگزاری جمهوری اسلامی: جبهه دمکراتیك برای آزادی فلسطین برهبری نایف حواتمه و الجزایر دیروز متفقا اعلام کردند تشکیل کنفرانس فوق‌العاده سران عرب در فاس کاملا بی‌مورد است.

بگزارش خبرگزاری فرانسه از دمشق طرفین طی انتشار بیانیه‌ای در پایتخت سوریه که در پایان گفتگو-های نایف حواتمه‌واخدرابراهیمی فرستاده ویژه شاذلی‌بن جدید صورت گرفت. همچنین اضافه کردند: تشکیل یك کنفرانس بین‌المللی برای بررسی بحران خاورمیانه و تضمین اعاده حقوق ملت فلسطین و داشتن کشوری برای آنان همراه با استقلال. لازمتر از تشکیل این کنفرانس میباشد.

همچنین‌جورج حبش‌رهبرجبهه خلق‌برای‌آزادی فلسطین ونایف حواتمه رهبر جبهه دمکراتیك شب گذشته طی‌یك بیانیه مشترك دعوت به‌تشکیل اجلاس کنفرانس اتحادیه عرب پیرامون نمایندگی شاه حسین از سوی فلسطینیها در پیوستن به مذاکرات سازش علنی با صهیونیستها، را رد کردند. قبل از نشست سران سازمان آزادی‌بخش فلسطین که از سوی حسن شاه مراکش برای بحث پیرامون طرح باصطلاح صلح خاورمیانه‌ای ریگان ایندو رهبر فلسطینی باصدور این بیانیه مشترك اعلام کردند که در این اجلاس شرکت نخواهند کرد.

دیدار عرفات از مراکش

تهران‌ـ خبرگزاری جمهوری اسلامی: یاسرعرفات رهبر سازمان آزادیبخش فلسطین بعد از ظهر دیروز تونس را ترك وعازم مراکش شد. وی در مراکش ضمن ملاقات با شاه حسن گفتگوهایی با او بعمل خواهد آورد.

بگزارش فرانس پرس از تونس عرفات در این دیدار از نتایج اقدامات شاه حسن و شاه حسین جهت از میان برداشتن موانعی که باعث جلوگیری از توافق اردن و فلسطین شده است، مطلع خواهد شد. دراین سفر ابوایاد و ابومازن دوتن از رهبران دیگرفلسطین، عرفات را همراهی میکنند. عرفات همچنین پیرامون کنفرانس آینده سران عرب که‌می‌بایست در فاس‌تشکیل شود با شاه حسن گفتگو خواهد کرد.

هجوم سرمایه‌داران آمریکائی و عرب برای سرمایه‌گذاری در پاکستان

نمایندگان ۲٦ شرکت‌خصوصی آمریکائی وارد پاکستان شدند

اسلام‌آباد ـ خبرگزاری جمهوری اسلامی: ابرسول گانیس نایب رئیس بنگاه بین‌المللی سرمایه‌گذاری خصوصی آمریکا دیروز در کراچی گفت پاکستان پیشنهاد های خوبی برای سرمایه‌گذاری آمریکا دراین کشور ارائه داده وبه‌همین علت او در راس یك هیات به‌پاکستان سفر کرده است. وی‌افزودابن هیات ۱۰ درخواست جهت اجرای پروژه هایی‌به‌ارزش ٤ر۱ میلیارد دلار را مورد بررسی قرار خواهد داد.

به‌گزارش خبرگزاری دولتی پاکستان‌هیات‌آمریکایی مرکب از ۲۷ نفر است که نمایندگی ۲٦ شرکت خصوصی آمریکا را بعهده دارند.

خبرگزاری جمهوری اسلامی در گزارش دیگری می‌نویسد: پاکستان تلاش های جدیدی را برای‌جذب دلار های نفتی اعراب آغاز کرده است.

در همین زمینه درپی‌رفت‌وآمد های‌مقامات‌پاکستانی به کشورهای عربی حوزه خلیج‌فارس، رئیس‌فدراسیون اتاقهای بازرگانی وصنایع پاکستان پس از بازگشت از پادشاهی سعودی امارات عربی متحده و کویت گفت کنفرانسی بنام «طرق سرمایه‌گذاری دلارهای نفتی» در روز های ۲۵و ۲٦ ماه مه (٤وه‌خرداد)تشکیل‌خواهدشد. این کنفرانس با همکاری مرکز مشورتی‌سرمایه‌گذاری پاکستان واداره پیشرفت های صنعتی سازمان‌ملل‌برگزار خواهد شد وانتظار میرود بین ٦۰ تا۱۰۰ سرمایه‌دار ازکشورهای سعودی، کویت، امارات عربی متحده، بحرین، قطر و عمان درآن شرکت کنند.

به‌گزارش روزنامه پاکستانی «مسلم» از میان پروژه‌هایی که برای سرمایه‌گذاری مشترك از سوی نمایندگی های دیپلماتیك پاکستان در کشور های عربی پیشنهاد شده است بخش‌هایی از مجتمع نوآهن کراچی را می‌توان نام‌برد. از سوی دیگر از رئیس بانك دولتی پاکستان خواسته شده است که چگونگی تضمین یك وام یك میلیارد دلاری را برای احداث یك کارخانه سیمان‌بامشارکت یکی از شیوخ امارات عربی متحده را مورد بررسی قرار دهد.

پلیس از برگزاری تظاهرات دانشجویان ایرانی جلوگیری کرد

لندن‌ـ خبرگزاری جمهوری اسلامی: بعدازظهردیروز پلیس انگلیس از تظاهراتی که قرار بود در مقابل سفارت رژیم بعثی صهیونیستی عراق در لندن بخاطر بمباران ناجوانمردانه شهر شهیدپرور دزفول توسط انجمن های اسلامی در لندن صورت گیرد جلوگیری کرده و مردم را که آماده برپا کردن تظاهرات بودند متفرق کرد.

معاون وزارت خارجه انگلیس:

امیدی به برقراری صلح در خاورمیانه وجود ندارد

تونس‌ـ خبرگزاری فرانسه‌ـ داگلاس‌هرد معاون وزارت خارجه انگلیس دیشب هنگامی که تونس را به مقصد لندن ترك میکرد نسبت به احتمال برقراری صلح در خاورمیانه اظهار بدبینی کرد.

هرد دریك مصاحبه مطبوعاتی گفت: «نسبت بچشم‌انداز‌های یك راه‌حل فوری برای صلح در خاورمیانه خوشبین نیستم.»

وی که روز جمعه در تونس یکساعت با فاروق‌قدومی رئیس اداره سیاسی سازمان آزادی‌بخش فلسطین گفتگو و تبادل‌نظر کرده بود خاطرنشان ساخت که مراتب تاسف خود را در مورد ازدست رفتن فرصتی که طرح ریگان برای برقراری صلح در خاورمیانه بوجود آورده بود ابراز داشته است.

معاون وزارت خارجه انگلیس گفت: البته طرح‌ریگان خالی از نقص‌و عیب نیست اما امکان پیشرفت در راه صلح را فراهم میکند. ولی متاسفانه دولت بگین این طرح رارد کرد. ازسوی دیگر فلسطینی‌ها نیز در مذاکره باشاه‌حسین بتوافق نرسیدند و ازاین‌رو امیدی به برقراری صلح در آینده نزدیك وجود ندارد.

داگلاس‌هرد اضافه کرد که فاروق قدومی در دیدار با او سیاست ریگان را در منطقه بشدت مورد انتقاد قرار داد.

هرد درباره موضع انگلیس نسبت‌به سازمان آزادی‌بخش فلسطین تاکید کرد که: دولت انگلیس پیوسته از تلاشهائی که برای پیداکردن یک راه‌حل عادلانه وپایدار برای اختلافهای خاورمیانه بعمل می‌آید پشتیبانی میکند و موضع ما در این منطقه تغییر نکرده است.

در اعلامیه مشترک که‌در پایان دیدار«هرد» از تونس انتشار یافته آمده است که تونس‌و انگلیس تصمیم گرفته‌اند همکاریهای دوجانبه خود را بویژه در زمینه اقتصادی فرهنگی و تکنیکی گسترش دهند.

دیدار وزیر دفاع عربستان از بحرین

تهران‌ـ خبرگزاری جمهوری اسلامی: شیخ‌عیسی‌بن‌سلمان آل‌خلیفه حاکم بحرین روز چهارشنبه ضمن ملاقات با شاهزاده سلطان‌بن عبدالعزیز معاون دوم نخست‌وزیر و وزیر دفاع رژیم سعودی، با وی گفتگو کرد.

بگزارش خبرگزاری فرانسه از منامه، گفتگو های این دونفر پیرامون همکاریهای نظامی‌میان دوکشور وتحولات در اوضاع منطقه و همچنین روابط فی‌مابین صورت‌گرفته است.

در گفتگو های این دونفر ولیعهد و نخست‌وزیر و همچنین چند وزیر دیگر بحرین شرکت داشتند.

یادآوری میشود بحرین و عربستان عضو شورای همکاری خلیج‌فارس هستند و از سال ۱۹۸۱ یک پیمان همکاری امنیتی امضاء کرده‌اند.

در پی انفجار سفارت آمریکا در بیروت

تهدید و فشار علیه فلسطینی‌های ساکن لبنان افزایش یافت

تهران‌ـ خبرگزاری‌جمهوری اسلامی: یک گروه فاشیستی درجنوب لبنان که درمورد حمایت رژیم صهیونیستی است با صدور توزیع اخطاریه هائی، فلسطینی های مقیم جنوب اشغال شده لبنان را تهدید به کشتار کرد. به گزارش خبرگزاری سعودی بموجب این تهدیدنامه ها جان هر فرد فلسطینی الاصل حتی اگر تبعه لبنان شده باشد نیز در خطر است.

این گروه فاشیستی درشهر اشغال شده صیدا نیز تهدیدـ نامه های مشابهی توزیع کرده است.

خبرگزاری فلسطینی وفانیز گزارش دادارتش لبنان انفجار سفارت آمریکا در بیروت را بهانه‌ای برای دستگیری‌گسترده شهروندان‌فلسطینی‌در اردوگاه های صبرا و برج‌البراجنه‌قرار داده است.

یادآور میشود در پی‌انفجار سفارت آمریکادر بیروت‌ارتش لبنان اردوگاه های صبرا و شتیلارا مورد حمله وحشیانه خود قرار داده و عده زیادی از ساکنین این اردوگاه هارا بازداشت کرد.

در همینحال شبکه‌تلویزیونی «ای‌بی‌سی» آمریکا فاش کرد که در جریان انفجاربمب در سفارت آمریکا در بیروت چهار عضو سیا به هلاکت رسیده‌اند. بنابگزارش خبرگزاری فرانسه‌از واشنگتن شبکه «ابی‌سی» خاطر نشان ساخته است که علاوه بر رابرت کلیتون‌امس، کارشناس اول سیا در امور خاورمیانه که روزسه‌شنبه مرگ وی‌براثر انفجار سفارت رسما اعلام شد، سه تن دیگر از عوامل این سازمان مخوف براثر همین انفجار به هلاکت رسیده‌اند.

مخالفت با حضور نیروهای چند ملیتی

بعنوان واکنش درمقابل افزایش حملات برعلیه‌نیرو های مداخله‌گر چند ملیتی در لبنان گروهی از نمایندگان مجلس ایتالیا خواستار خروج نیرو های ایتالیائی «حافظ صلح» در لبنان شدند. بگزارش خبرگزاری‌جمهوری‌اسلامی از رم مجلس ایتالیاگروه پارلمانی حزب‌رادیکال‌رسما خواستار بازگشت هرچه سریعتر سربازان ایتالیائی از لبنان شد.حزب رادیکال ایتالیاتاکید کردکه‌نیروهای مداخله‌گر در لبنان‌درانجام ماموریت‌خودشکست‌خواهند خورد، زیرا این نیرو ها از میان کشورهای عضو پیمان نظامی ناتو انتخاب شده‌اند. همچنین‌نمایندگان عضو این حزب نسبت به امنیت‌جانی‌سربازان‌ایتالیائی در لبنان اظهار نگرانی کرده‌اند.

این نمایندگان جهت ملاقات فوری با نخست‌وزیر ایتالیا شده‌اند.

همچنین بعدازظهر دیروز یك گروه جوان که‌صورت های خود را بسته بودند با میله‌و بیل‌به موزه‌لژیون دونور در پاریس حمله کردند.

بگزارش خبرگزاری‌فرانسه از پاریس و بنقل از منابع پلیس این جوانان پس از تخریب قسمتهایی از موزه ضمن پخش اعلامیه هایی مبنی براینکه نیروهای فرانسوی بایداز لبنان‌خارج شوند موزه را ترك کردند.

۴ مأمور سیا در انفجار سفارت آمریکا در بیروت به هلاکت رسیدند

یك کارمند این موزه در گفتگویی باخبرگزاری فرانسه اعلام کرد خسارات وارده به موزه حدودا مبلغ چند میلیون فرانك برآورد شده است. وی افزود در این حمله‌ده‌ها تابلوی‌نقاشی مربوط به قرن ۱۸ ازجمله یك تابلوی معروف وان‌لو از بین رفته است.

معاونین ریگان در بیروت

از سوی دیگر بگزارش خبرگزاری‌جمهوری‌اسلامی امین جمیل رئیس جمهوری تحمیلی برلبنان دیروز بالارنس‌ایگل برگر، معاون ریگان در امور سیاسی و نیکلاس‌ولیوتس‌دیگرمعاون ریگان، در بیروت ملاقات و گفتگو کرد. بگزارش فرانس‌پرس‌ازبیروت گفتگو های جمیل‌با معاونان‌ریگان پیرامون انفجار سفارت آمریکا دربیروت وهمچنین تلاشهای آمریکا در جهت حاکمیت دولت لبنان‌صورت گرفته است. رادیو رسمی لبنان اعلام کرد جمیل در این ملاقات همچنین خاطر نشان ساخت عاملین انفجار سفارت آمریکا را یافته و شدیدا مجازات‌خواهد کرد. ایگل برگر و ولیوتس نیز به جمیل‌اطلاع دادندریگان تاکید کرده است که‌همه نوع کمکی در اختیار لبنان قرار خواهد داد.

حمایت نظامی رژیم اردن از لبنان

تهران ـ خبرگزاری جمهوری اسلامی: در پایان‌دیدار رسمی پنج روزه عصام خوری وزیر دفاع رژیم فالانژ حاکم بر لبنان از اردن، بیانیه‌ای انتشار یافت که طی آن‌ژنرال زیدبن شاکر فرمانده کل نیرو های مسلح اردن ضمن اعلام حمایت سیاسی و نظامی از رژیم لبنان تمایل پادشاه اردن جهت کمک به بازسازی ارتش لبنان را مورد تاکید قرارداده است.

به گزارش خبرگزاری فرانسه از بیروت عصام خوری که در راس یک هیات نظامی به اردن رفته بود پنج‌شنبه‌شب به بیروت بازگشت. وی به خبرنگاران گفت که پیرامون همکاری های نظامی میان دو ارتش لبنان و اردن‌با مقامات این پادشاهی گفتگو کرده است.

طی این مذاکرات طرفین در مورد همکاری های‌مشترک نظامی و بویژه فروش سلاح های سنگین اردنی به لبنان‌و تحصیل افسران لبنانی در آکادمی نظامی اردن موافقت کرده‌اند.

براثر حملات رزمندگان مقاومت لبنان چند واحد ارتش صهیونیستی منهدم شد

تهران ـ خبرگزاری جمهوری اسلامی: انقلابیون مسلمان لبنانی و فلسطینی در ادامه حملات خود علیه نیرو های اشغالگر صهیونیستی سحرگاه دیروز یک واحدکشتی از نیرو های صهیونیستی را در منطقه شوئیفات در جنوب بیروت با آرپی‌جی۷، مورد حمله قرار دادند و خساراتی بمبارآوردند. به گزارش خبرگزاری ها از بیروت یکی از مسئولان نظامی ارتش صهیونیستی در حومه پایتخت لبنان ضمن تائید این حمله، اشاره‌ای به تعداد تلفات نیرو های تحت فرماندهی‌اش نکرد.

همچنین به گزارش خبرگزاری امارات از بیروت جبهه مقاومت ملی لبنان روز پنجشنبه مسئولیت حمله چهارشنبه شب گذشته به واحد های ارتش اشغالگر قدس را که طی آن تنی چند از اشغالگران به هلاکت رسیده و یا مجروح شدند به عهده گرفت. خبرگزاری فلسطینی وفابه نقل از بیانیه‌ای که توسط این جبهه منتشر شد، گفت یکی‌ازیکان های رزمی جبهه با استفاده از مسلسل سبک و نارنجکیک واحد گشتی صهیونیست ها را در خیابان «هبوش عرب سالم» واقع در نبطیه موردحمله قرار داد. یادآوری‌میشود که به اعتراف سخنگوی ارتش صهیونیستی در این عملیات دوتن از درجه‌داران صهیونیست به هلاکت رسیده‌اند.

توسط جنبش مجاهدین عراقی انجام شد

دو انفجار شدید در مرکز رادیو تلویزیون و نیروی هوایی رژیم عراق

لندن ـ خبرگزاری جمهوری اسلامی: ساختمان‌مرکزی رادیوتلویزیون وتاسیسات نیروی هوائی عراق‌صبح روز پنجشنبه توسط جنبش مجاهدین عراقی منفجر شدوخسارات جانی و مالی بسیار سنگینی به این مراکز وارد گردید. براساس اطلاعیه‌ای که جنبش مجاهدین عراقی در این‌مورد در لندن انتشار داده و شمه‌ای از آن در اختیار نمایندگی خبرگزاری جمهوری اسلامی‌درلندن قرار گرفت درگرامیداشت خاطره شهید آیت‌الله سید محمد باقر صدر صبح روز (۱ر۲ر٦۲) یکی از برادران اهل تسنن ملقب به ابواباء با هدایت کامیونی حامل مقدار قابل توجهی مواد منفجره به ساختمان مرکزی رادیو تلویزیون دولتی بغداد در منطقه صالحیه وارد و قسمت های عمده این مرکز را منهدم ساخت و صد هاتن از مزدوران و وابستگان رژیم بعث عراق رابه هلاکت رسانید.

براساس این اطلاعیه ابواباء عامل این اقدام متهورانه خود نیز به فیض شهادت نائل آمده است. این گزارش حاکیست همزمان با این انفجار تاسیسات و مراکز مهم‌نیروی هوایی رژیم وابسته بغداد در منطقه علویه نیز به همان‌شیوه انفجار رادیو تلویزیون عراق منهدم شد. از جمله‌مراکزی که در این اقدام انقلابی جنبش مجاهدین عراقی هدف قرار گرفته و به نحوقابل توجهی خسارت دیده‌اند سازمان ضد اطلاعات، بخش تحقیقاتی،دایره ایدئولوژی سیاسی،سازمان اداری افسران، چاپخانه، ارتباطات، مرکز محاسبات الکترونیکی و کانون ارتباطات کارشناسان خاورمیانه در نیروی هوایی ارتش جنگ طلب صدام بوده است.

برادر ابوعمار عامل این انفجار نیز خود همزمان بااین انفجار به شهادت رسیده است.

یک مقام جنبش مجاهدین عراقی در تهران در این‌رابطه به خبرگزاری جمهوری اسلامی گفت: شدت این انفجار ها بحدی بوده است که تا شعاع ۳۰ کیلومتری اطرافمحل حادثه را بلرزه درآورده است.

در همین اطلاعیه آمده است گروه‌های پشتیبانی این دو عملیات که بنام شهید آیت‌الله صدر نامگذاری شده است پس‌از موفقیت کامل عملیات، سالم به پایگاه‌های خود بازگشته‌اند.

یک سخنگوی جنبش مجاهدین عراقی در لندن به خبرنگار خبرگزاری جمهوری اسلامی‌گفت: مشابه‌این‌اطلاعیه دراختیار نمایندگی های خبرگزاری های غربی در لندن نیز قرار گرفته است. یادآور میشود انفجار مرکز رادیو تلویزیون و نیروی هوایی عراق متعاقب انفجار های‌پی‌درپی است که‌مسلمانان انقلابی و تحت ستم عراق در اعتراض به حکومت دیکتاتور بغداد انجام می‌دهند، آنها قبلا نیز انفجار های دیگری در وزارت کشور، سازمان برنامه‌ریزی، سازمان خبرگزاری، چاپخانه الحریه،تاسیسات نفتی عین‌زاله و همچنین کارخانه سیمان سازی شهر سماوه عراق انجام داده‌اند.

اظهارات سخنگوی وزارت خارجه ایران

تهران‌ـ خبرگزاری جمهوری‌اسلامی: سخنگوی وزارت امورخارجه پیرامون انفجار در بغداد و نسبت دادن این حادثه به جمهوری اسلامی ایران به خبرگزاری جمهوری اسلامی گفت: رژیم بعثی صهیونیستی عراق که باموج فزاینده مخالفت ها و نارضایتی ها از سوی ملت مسلمان عراق روبروست ودر این جنگ تحمیلی و خانمانسوز خسارات زیادی بر ملت مسلمان عراق و ایران واردنموده‌وهنوز نتوانسته توجیهی برای‌این تجاوز ظالمانه خویش بیابد چاره‌ای جز این‌ندارد که حرکت خودجوش ملت مسلمان عراق را به جمهوری اسلامی ایران منتسب سازد، رژیم صهیونیستی‌حاکم‌بربغداد تلاش میکند با این‌گونه شایعات‌پوچ‌بر موج مخالفت های داخلی و قیام مردم مسلمان عراق سرپوش گذاشتهو افکار عمومی جهان را از جنایت بیشمار خود نظیر آنچه عصر روز گذشته در دزفول انجام داد منحرف ساختهو مستمسک بیشتری جهت استمرار جنایات خود بر علیه مردم بیگناه ایران بیابد.

شرکت مزدوران مصری در جنگ تحمیلی

تهران ـخبرگزاری جمهوری اسلامی:صدهامصری دیگر دیروز در عراق به جبهه های جنگ فرستاده‌شدند تادرکنار نیروهای روبه‌اضمحلال صدام علیه سپاه اسلام وارد نبرد شوند. به‌گزارش خبرگزاری رویتر بنقل از خبرگزاری رژیم عراق، طه‌یاسین رمضان معاون اول نخست‌وزیر رژیم صهیونیستی عراق دیروز ضمن بدرقه این مزدوران از موضع باصطلاح شجاعانه آنان ستایش کرد. رمضان که فرماندهی کل نیروهای باصطلاح‌خلقی عراق (جیش الشعبی)راه‌نیز عهده‌دار است گفت‌داوطلبان مصری از نخستین روزهای جنگ مشغول نبردبوده‌اند.

برای شرکت در مذاکرات لبنان و رژیم صهیونیستی

وزیر امور خارجه آمریکا به بیروت می‌رود

تهران‌ـ خبرگزاری جمهوری اسلامی ـ رونالد ریگان رئیس هیات حاکمه آمریکا روز گذشته دریك کنفرانس مطبوعاتی اعلام کرد تصمیم گرفته است جرج شولتز وزیر خارجه کشورش را به بیروت اعزام دارد تاگفتگوها در مورد خروج تمام نیروهای بیگانه‌ازلبنان بتواند با موفقیت خاتمه یابد.

بگزارش خبرگزاری فرانسه از واشنگتن ریگان سپس اضافه کرد پس‌از انفجار سفارت آمریکا دربیروت بیش‌از پیش متقاعد شده است‌که هرچه زودتر باید نیروهای خارجی از لبنان خارج شوند.

ریگان همچنین باکم اهمیت نشان دادن سازمان آزادیبخش فلسطین در مساله حل اختلاف اعراب و رژیم صهیونیستی، گفت: هیچکس این سازمان را انتخاب نکرده و گفتگوها نباید به شرکت ساف بستگی داشته باشد.

وی افزود: لازمست راه‌حلی برای مساله فلسطین جستجو کرد، لیکن موضع منفی عناصر رادیکال را که مانعی برای حل این مساله هستند نباید فراموش کرد.

رئیس مجلس سوریه در مورد احتمال تجاوز اسرائیل هشدار داد

تهران‌ـ خبرگزاری جمهوری‌اسلامی: محمودالصبحی رئیس مجلس سوریه روز پنجشنبه‌با ارسال پیام هایی‌برای روسای مجالس‌عضو اتحادیه بین‌المجالس‌نسبت به وخامت اوضاع در خاورمیانه که امنیت منطقه را تهدید میکند، هشدار داد. بگزارش خبرگزاری فرانسه از دمشق الصبحی در این پیام ضمن اشاره به تجمع بیش‌از اندازه نیرو های اسرائیلی در مرز های کشورش اعلام‌کرده است که‌اسرائیل در تدارک یک حمله گسترده علیه سوریه میباشد. ازسوی دیگر رئیس مجلس سوریه با مقایسه وضع کنونی منطقه با اوضاع موجود قبل‌از تجاوز اسرائیل به کشور های عربی از اعضاء اتحادیه بین‌المجالس خواسته است تا راهی برای جلوگیری از اقدامات اسرائیل علیه سوریه بیابند وی همچنین علاقمندی کشورش به قطعنامه های سازمان‌ملل مبنی‌بر عقب‌نشینی رژیم صهیونیستی ازاراضی اشغالی و شناسائی حقوق حقه‌مردم فلسطین را موردتاکید قرار داده است.

آمریکا ٤۵ میلیون دلار دیگر به ترکیه وام داد

تهران‌ـ خبرگزاری جمهوری اسلامی:

در محافل رسمی ترکیه اعلام‌شدیك قرارداد کمك ٤۵ میلیون دلاری دیروز میان این کشور و آمریکا امضاء شد. بگزارش خبرگزاری فرانسه از آنکارا این وام بمدت۲۰ سال بابهره ۵درصد به‌ترکیه پرداخت‌می‌شود. این وام ۲۰۰ میلیون دلاری که در وسامبر گذشته در چهار چوب کمك اقتصادی به ترکیه‌پرداخت شد اضافه میشود.لازم‌بیادآوریست که‌کل کمك‌آمریکا به‌ترکیه در سال ۸۳ـ۱۹۸۲ به ۷۵۰ میلیون دلاربالغ میشود که ۳۵۰ میلیون دلار آن کمك اقتصادی و٤۰۰ میلیون دلار بقیه کمکهای نظامی است.

آمریکا دو میلیون فشنگ برای کشتار مردم السالوادور به‌رژیم آن کشور داد

لندن ـ خبرگزاری جمهوری اسلامی:

باگسترش روز افزون مبارزات آزادی خواهانه در السالوادور یك سخنگوی پنتاگون (وزارت به‌اصطلاح دفاع هیات حاکمه آمریکا) اعلام کرد واشنگتن هفته آینده یك محموله اضافی از سلاح‌های سبك برای‌رژیم السالوادور ارسال خواهد داشت.

بگزارش خبرگزاری فرانسه از واشنگتن، سخنگوی مذکور تاکید کردکه طی هفته آینده دو میلیون‌فشنك تفنگهای «ام‌ـشانزده» به السالوادور فرستاده می‌شود و سپس ظرف یك ماه، یك محموله مشابه دیگر ارسال خواهد شد.

یادآوری میشود کمکهای نظامی هیات حاکمه آمریکا به رژیم السالوادور در سال جاری مسیحی بالغ بر۲٦ر۳ میلیون دلار میشود. چندی قبل نیز ریگان خواستار صدوده میلون دلار کمك نظامی اضافی‌به‌رژیم گردید.

از سوی دیگر بگزارش خبرگزاری جمهوری‌اسلامی: رادیوی متعلق به جبهه ملی آزادیبخش فاراباندومارتی اعلام کرد ژنرال کارلوس ویلاس کازانوا که اکنون به‌سمت وزیر جنك جدید رژیم‌السالوادور تعیین گردیده است مسئول قتل‌هزاران انسان بیگناه در این کشور در سال ۱۹۸۰ بود. بنابه گزارش خبرگزاریها برپایه گفته این رادیو، کازانوا حامی و مدافع منافع آمریکا ورژیم سرکوبگر السالوادور می‌باشد. این رادیو در افشای ماهیت هرچه بیشترعناصررژیم حاکم‌برالسالوادور می‌گوید ژنرال کازانوابه‌همراه سرگردتروتوئو بیومن، رهبر اتحاد جمهوریخواهان راستگرا که‌یك حزب‌افراطی و وابسته به غرب می‌باشد مسئول قتل صدها انسان بیگناه در شهرهای مختلف السالوادور هستند. از سوی دیگر خبرگزاری آسوشیتدپرس از ماناگوا گزارش‌داد که یکی از رهبران جنبش‌ملی‌آزادیبخش فاراباندومارتی بعد از آن که متوجه خیانت چندتن از رفقایش به‌خود شد در پایتخت نیکاراگوا دست به خودکشی زد. این عده در قتل یکی از رهبران چریکها که‌چندی قبل در نیکاراگوئه اتفاق‌افتاد، دست داشته‌اند.

یکی از فرماندهان نظامی الفتح اعلام کرد:

خروج مقاومت فلسطین از بیروت به دلایل نظامی صورت نگرفت

الجزیره ـ خبرگزاری جمهوری اسلامی: ابوموسی معاون رئیس اطاق عملیات مرکزی و عضو شورای انقلابی جنبش فتح در مصاحبه‌ای با مجله «الموقف‌العربی» که در شماره اخیر این مجله به چاپ رسیده پرده از حقایق‌جدیدی از تجاوز صهیونیست ها به لبنان و شرایط مقاومت‌فلسطین در مقابله با این تجاوز برداشت. وی اعلام کرد عقب‌نشینی بعضی از فرماندهان نظامی مقاومت فلسطین از خطوط اول طی روز های اول تجاوز صهیونیست ها به لبنان اثرات مستقیمی در مسیر جنگ داشت به نحوی که منجر به نتایج فعلی شد.

ابوموسی درباره امکانات تسلیحاتی مقاومت فلسطین در هنگام محاصره بیروت گفت که مقاومت فلسطین از حیث سلاح و مهمات در مضیقه نبود.

وی افزود: در بیروت محاصره شده امکانات کافی برای اینکه سال های طولانی جنگ و زندگی را تامین کند وجود داشت. وی افزود خارج شدن مقاومت فلسطین از لبنان به دلایل نظامی صورت نگرفت.

پاسخ مسئول ستاد تبلیغات‌جنك به پیشنهاد کنگره باصطلاح اسلامی بغداد

بدنبال اعلام تشکیل کنگره باصطلاح اسلامی صدام در بغداد که گروه شناخته شده‌ای نیز برای شرکت در آن نیزبرگزیده شده‌اند، برادر خرازی مسئول ستادتبلیغات‌جنگ نظر آن ستاد را در رابطه با پیشنهاد کنگره به‌اصطلاح «اسلامی» مبنی‌بر اینکه رژیم عراق حملات تبلیغاتی خودرا درطول کمسیون ویژه این کنگره خاتمه دهد بیان کرد.

برادر خرازی گفت: این‌هم یکی دیگر از مانورهای تبلیغاتی رژیم بغداد است جالب است در حالیکه از خاتمه یافتن حملات تبلیغاتی صحبت می‌رود که شهر قهرمان‌پرور دزفول مورد حمله موشکی این جنایتکاران قرار می‌گیرد. خوب بود این کنگره به جای چنین توصیه‌هایی از رژیم صدام می‌خواست که کودکان و زنان بیگناه و مسلمان دزفول را هدف موشکهای روسی خود قرار ندهد و خوبست کنگره فرمایشی صدام لحظه‌ای به بدنهای متلاشی شده قربانیان این جنایت بیاندیشد و به فریادهای کودکان بی‌سرپرست و مجروحین این فاجعه گوش فرادهد.

دروغگویی، یاوه‌سرایی و ادعاهای پوچ که خط‌بشی تبلیغاتی رژیم بغداد است و بی‌شک با این جنایتهای‌هولناک قرن و پرتاب موشک به خانه و کاشانه مردم کوچه‌وبازار ارتباط دارد.

رژیم بغداد گمان می‌کند با اینگونه مانورهای‌تبلیغاتی میتواند سابقه طولانی دروغپردازیهای خود را سرپوش بگذارد و مردم مسلمان منطقه بخوبی به ماهیت این رژیم امریکایی ـ صهیونیستی پی‌برده‌اند و فریب این دغلکاریها را نخواهند خورد.

مانور نظامی ناتو در دریای مدیترانه

تهران‌ـ خبرگزاری جمهوری اسلامی: کشتی‌های جنگی آمریکا، انگلیس، یونان، ایتالیا و ترکیه در ۷ اردیبهشت ماه جاری در دریای مدیترانه دست‌به یك مانور نظامی بانام «نیروی بازدارنده ۸۳» خواهندزد. بگزارش تاس از بروکسل فرماندهی عالی ناتو دراروپا دیروز ضمن اعلام این مطلب یکی از اهداف انجام‌این مانور را ایجاد مهارتهای مختلف دریایی کشورهای عضو پیمان ناتوخواند. در بیانیه فرماندهی ناتو همچنین‌آمده است کشورهای مختلف عضو ناتو نیز زیر دریایی ها، قایقهای سریع‌السیر گشتی، هلیکوپتر و هواپیماهای دریایی خود را برای شرکت در این مانور نظامی به عنوان واحدهای پشتیبان و با هدف به منطقه ارسال خواهند کرد. براساس همین گزارش دریاسالار «وزف دی‌ژیووان» که یك نظامی ایتالیائی است نیز به‌عنوان فرمانده این مانور انتخاب شده است. ظاهرا کشتی‌های جنگی برای شرکت در این مانور از چهار بندر مدیترانه فراخوانده خواهند شد.

تحلیل حجت الاسلام رفسنجانی از دستآوردهای نظامی، سیاسی، اقتصادی و فرهنگی جنگ تحمیلی در خطبه های نماز جمعه تهران

اسلام در ایجاد عدالت اجتماعی می خواهد پروبال قدرت غاصبانه ثروت را بشکند

نماز وحدت‌آفرین ودشمن شکن جمعهٔ این هفته،همچون هفته های گذشته با شرکت یکپارچه امت مسلمان و خداجوی تهران به امامت حجت‌الاسلام والمسلمین هاشمی رفسنجانی امام جمعه موقت تهران در میعادگاه همیشگی عاشقان ا... دانشگاه تهران و خیابان های اطراف برگزار شد.

سخنران پیش از خطبه های نماز حجت‌الاسلام قرائتی نماینده امام در نهضت سوادآموزی بود.

وی در ابتدای سخنرانی خود به نقش دانشگاه و ارزش والای دانشجو در نظام جمهوری اسلامی ایران اشاره کرد و از انقلاب فرهنگی، بعنوان عامل تغییر محتوا و معیارها در جهت سوق یافتن هدف تحصیل در جهت رسیدن به تعالی فکری و دست یابی به علوم منطبق با معیارهای اصیل اسلامی، و تغییر در اخلاق، رفتار، کردار و آرزوها یاد کرد.

حجت‌الاسلام قرائتی سپس از نقش دانشجویان در تسخیر لانه جاسوسی، جنگ تحمیلی، جهاد سازندگی، نهضت سوادآموزی و ارگانها و نهادهای انقلاب اسلامی صحبت کرد.

وی در بخش دیگری از سخنانش با تأکید بر تربیت اسلامی و تهذیب اخلاق و اولویت دادن به پرورش نسبت به آموزش اظهار داشت: نتایج آموختن علومی که با معیارهای ارزشمند اخلاقی و انسانی همراه نباشد، فاجعه‌آمیز خواهد بود.

آقای قرائتی به این نکته اشاره کرد، که در دین مقدس اسلام آمده است،که به هنگام شب و در حال خواب به هیچ موجودی،چه انسان و یا حیوان، نباید حمله کرد، اما صدام ددمنش مردم بی گناه و بی دفاع شهر دزفول را به موشک میبندد و افراد مظلومی که در بین آنان حتی کودک شیرخوار بوده است را به شهادت میرساند. وی مسائل جامعهٔ ایران را به ترتیب: اولویت دادن به جنگ، فرهنگ و اقتصاد دانست.

سخنران همچنین به اهمیت صرفه‌جوئی و رعایت در مصرف و کوشش بیشتر و همه جانبه در جهت کشت و برداشت بیشتر با اشاره به خبر مربوط به خرید گندم از ترکیه گفت: به امید روزی که ما در ایران تا آن حد گندم تولید کنیم، تا مجبور به خرید آن از خارج نباشیم.

حجت‌الاسلام قرائتی با اشاره به سالروز بسته شدن دانشگاه ها و تشکیل ستاد انقلاب فرهنگی و همچنین سالروز حملهٔ شکست خورده امریکا در طبس، امت اسلامی ایران را به یکپارچگی و وحدت بیشتر در خنثی کردن توطئه های شرق و غرب دعوت کرد.

خطبهٔ اول نماز

پس از آن حجت‌الاسلام والمسلمین هاشمی رفسنجانی، امام جمعه موقت تهران به ایراد خطبه های نماز پرداخت و در خطبه اول نماز گفت: در بخش اقتصادی عدالت اجتماعی تا آنجا که به داشتن و بهره گیری و مصرف مربوط میشد، به اینجا رسیدیم که، هدف اسلام با برنامه های اجرائی دقیقی که تنظیم کرده، جامعه ای است که در داشتن با تفاوتی که اسلام قبول کرده، تبعیض فراوان نباشد. و در بهره گیری، حتی‌الامکان در سطحی نزدیک به هم باشند، محروم نباشد، و مسرف هم نباشد.

مطالبی که به این نتیجه گیری مربوط میشود، تا بحال بطور فشرده گفته شده است. از امروز یک بخش دیگری را در همین بحث عدالت اجتماعی در بعد اقتصاد و جنگ فقیر و سرمایه‌دار مطرح میکنیم که، اگر این بحث نباشد و اگر این هدفی که امروز میگوییم، تامین نشود، آن بحث های گذشته و آن نتیجه گیری ها ضامن اجراء ندارد و نتیجه مطلوب اسلامی بدست نمیآید.

در این بحث، صحبت از شکستن قدرت سرمایه است و توجه به منزلت انسان است و معیارهای اساسی انسانیت.

در جوامع سرمایه‌داری، در جوامعی که دچار تبعیض اقتصادی هستند، آنجا که بخشی از مردم ثروتمندند و اکثریتی محروم، عملا کار به اینجا میرسد که بخش محروم جامعه از دخالت در سرنوشت اجتماع دستش قطع است و طبقه مرفه و ثروتمند هستند که سرنوشت سازاند، تصمیم گیراند، دولت سازاند، قانون سازاند و مدیراند و جامعه‌ای که با این معیار، پست ها و مقامات و مسئولیتها را تقسیم بکند، خیلی طبیعی است که طبقه مرفه و طبقه ممتاز تحمیلی از قوانین و از اجرائیات همیشه بنفع خودشان استفاده میکنند و هیچ تضمینی برای اینکه آن سلسله معارفی که در بحث های اقتصادی گفتیم اجراء بشود، وجود ندارد، مرکب است و کاغذ، و حدیث است و روایت، و موعظه است و اخلاق. به آن صورت درمیآید.

ببینیم اسلام برای این مشکل اساسی چه کرده، چه فکری کرده که این حالتی که امروز در دنیا هست، هم در جوامع سرمایه‌داری است و هم در جوامع سوسیالیستی. منتها در سوسیالیسم آن ملاء و مترفین سیاسی و شخصیت های گنده شده حزبی این رل را ایفاء میکنند، و در جوامع سرمایه‌داری این شرکت ها، کارتل ها، کمپانی ها و سرمایه‌داران بزرگ هستند که همه چیز را مستقیم یا غیرمستقیم تیول خودشان میکنند.

این بخش از صحبتم باید برای همه مردم دنیا، کسانی که حاضرند به مکتب اسلام گوش بدهند و مطالعه کنند روی این مکتب، قابل توجه است.

این که امروز شروع میکنم و کم کم به اسلام و تحلیل معارف اسلام در این بخش میرسیم، این، از خصائص ادیان آسمانی است، کل ادیان آسمانی، از زمان حضرت آدم تا امروز. منتها، ما بعنوان مسلمان حرف میزنیم و پایه کار اینجا است که اسلام و ادیان آسمانی، معیارهایی برای ارزش ها و انسانیت در نظر گرفته‌اند که، انسان را و مسئولیت انسان را و صلاحیت انسان را و مقبولیت انسان را با آن معیارها می سنجند. ارزشهای واقعی که، کرامت انسان را تامین میکند. و روی ارزشهای خیالی و جعلی و تقلبی تکیه نمیکنند و اینها را نفی میکنند.

آن ارزش ها، هم ممکن است در توده محروم پیدا بشود و هم ممکن است در قشر مرفه پیدا بشود. هم ممکن است در شخصیت ها و برجسته ها پیدا بشود، هم ممکن است در مردم کوچه و بازار، کارگر، روستائی و شهرنشین پیدا بشود. ما اینجا یک تفاوت اساسی با مارکسیست ها هم داریم، که من این تذکر را بدهم که، مارکسیست ها و آنهایی که پایه مکتب‌شان الحاد است، آنها از حرفهای ما سوءاستفاده نکنند و از رادیوهایشان و تریبون هایشان و مطبوعاتشان برای کوباندن یک قشری از مسلمان ها به حرفهای ما استناد نکنند. آنها باماتفاوت فراوان دارند. آنها همین جا که مطرح میشود، طبقه برایشان مطرح است. انها طبقهٔ کارگر میگذارند در مقابل کارفرما، همهٔ فضیلت ها در کارگر و همه رذیلت ها در کارفرما بصورت طبقه. اما، ما با طبقه برخورد نمی کنیم. ما می پذیریم ممکن است در طبقه کارگر هم انسانهای کم ارزشی وجود داشته باشند و ممکن هم هست در طبقهٔ کارفرما هم انسانهای با شرف و دارای امتیازات واقعی انسان وجود داشته باشند.

صف بندی مترفین در مقابل همه انبیاء

منتها، همانطور که در بحث های قبل گفتیم، طبع ثروت و پولداری اینستکه، نمیگذارد، کمتر آدم به این وادی خوبی میافتد، اما بطور انسانی که برخورد کنیم، هیچ مانعی ندارد.

یکی چیزی در تاریخ انبیاء دیده میشود که برای این بحث من بسیار مهم است و توجه به آن، برای شماها، پیروان همه ادیان آسمانی و مخصوصا پیروان قرآن بسیار جالب است.

ما یک چیز در تاریخ می بینیم، تاریخ انبیاء که هر جا که قرآن قطعاتی از تاریخ مبارزات و درگیریهای انبیاء را مطرح کرده، آنجا طبقه محروم، توده مردم، در مقابل یک عده بنام مستکبر، یا مسرف، یا ملاء، یا مترف، قرار گرفته‌اند. اینرا همه جا می بینیم. از بعضی از آیات قرآن هم معلوم میشود که همهٔ انبیای ما، بدون استثناء، وقتی که برنامه‌شان را آغاز کرده‌اند، مواجه شده‌اند با کارشکنی و مخالفت طبقه مستکبر. اینرا فکر میکنید چرا؟ امروز در این بحث من اینرا می فهمید که، پایهٔ این سلسله خطبه ها است که در چند هفته آینده خواهید شنید. چرا اینجوری است؟

ما عرض کردیم که، ما با انسان طرفیم و انسان خوب و بد برای ما با معیارهای انسانی سنجیده میشود، اما این واقعیت در تاریخ انبیاء هست.

یک کلیاتی داریم، یک موارد مشخص.

کلیات را ببینید، چند تا آیه قرآن داریم، میفرماید، به این مضمون (و ما ارسلنا فی قریة من نذیر الا قال مترفو ها انا وجدنا آبائنا علی امة و انا علی اثار هم مقتدون). من یک مقدار آیه جمع کرده‌ام که امروز بیشتر روی این آیات تکیه بکنم.

ببینید، همین آیه‌ای که الان خواندم (وماارسلنا فی قریة من نذیر الا قال مترفوا انا بما ارسلتم به کافرون)، استثناء ندارد، قرآن است، این دیگر صراحت قران است، میفرمایند: ما در هیچ موردی نبود که پیغمبری را برای یک جایی بفرستیم، که این حالت پیش نیاید. هر وقت پیغمبری را فرستادیم، مترفین آن منطقه، آمدند به پیغمبرها گفتند، (انا بما ارسلتم به کافرون)، ما قبول نداریم حرفهای شما را، ما کفر می ورزیم نسبت به معارف شما. فکر میکنید چرا اینطور است؟ مترفین، اولین کسانی هستند که در مقابل انبیاء، همه انبیاء بدون استثنا، صف بندی کرده‌اند. و استدلالشان هم این بوده، خیلی جالب است، واقعا این قرآن بهترین معارف اجتماعی را در این بحث اقتصادی ـ اجتماعی برای ما عرضه میکند. ساده، (وقال نحن اکثر اموالا و اولادا)، استدلالشان هم این بود، میگفتند، بابا ما پول بیشتر داریم، فامیل قویتری هم داریم. پول و قدرت انسانی، پس بنابراین ما تابع شما نمی شویم. معیارها را آنها میبردند روی پول. جوابشان هم اینست: (قل ان ربی یبسط الرزق لمن یشاء)، این رزق از خدا است، این ملاک فضیلت شما نمیشود. (و ما اموالکم ولا اولادکم بالتی تقربنا، تقربکم عندنا زلفی) مال و فامیل ارزش نمی‌آورد، این وسیلهٔ تقرب به خدا نمیشود، شما چه میگوئید؟ (الا من امن و عمل صالحا)، ایمان و عمل صالح معیار ارزش است. این آیات را میتوانید در سوره سبا، آیه ۲۴ تا ۲۷، من قطعه هایش را نقل کردم، شما بروید مطالعه کنید، تفسیرها را هم بخوانید. این بعنوان یک سنت، بعنوان یک رویه قطعی برخورد همه مترفین در تاریخ با انبیاء بوده است و پیغمبری هم نداریم که استثناء داشته باشد چون این بطور کلی قرآن است. در یک مورد دیگری این مضمون به این صورت آمده (کذالک ما ارسلنا من قبلک فی قریة من نذیر الا قال مترفوا ها انا وجدنا آبائنا علی امة و انا علی اثارهم مقتدون)، تا پیغمبرها آمدند، در همه جا، مترفین گفتند که ما یک سنت های ملی خودمان داریم، و ما تابع پدرانمان هستیم، حاضر نیستیم که این نوآوری‌های شما راپذیریم. این کلی.میرویم سر جزئیات،البته کلی خیلی داریم، شما اگر ایات این مضمونی قران را بخواهید جمع کنید شاید پنجاه شصت آیه، با همین صراحت یا شبیه به این و با این ظهور پیدا بکنید. مثلا

وانطلق الملا منهم ان امشوا واصبروا علی آلهتکم

، ملا گفتند بابا، به توده میگفتند بابا بروید در مقابل انبیاء، دنبال آن بتهای خودتان باشید نروید دنبال اینها، مترفین، ملاء.

پیامبران و مترفین در تاریخ قرآن

اما موارد، من انبیاء را از همان ابتدای تاریخ رجوعی کرده‌ام در قرآن، شما ببینید، اولین پیغمبری که ما درگیری‌اش را در قرآن داریم که برای ما تاریخ مورد قبول است، حضرت نوح است. از لحاظ تاریخی، این ماقبل تاریخ حساب میشود و اسناد تاریخی به این معنا کم است. اما از لحاظ قرآن، برای ما سند قطعی است. حضرت نوح، داستانش، چندین بار درقرآن آمده، و در اکثر جاهایی که داستان حضرت نوح را در قرآن نقل میکند، روی این مسأله تکیه شده که، ملاء (من ملاء را یکبار دیگر، هم اینجا معنا کرده‌ام)، ملاء یعنی آن گنده ها، چشم پرکن ها، شخصیت ها، که در این موارد که استعمال شده، آن شخصیت هایی که یک شخصیت کاذب و غیرصحیح با معیارهای ناصحیح برای خودشان درست کرده‌اند که در این بعد از صحبت من، پولدارها هستند).

حضرت نوح وقتی که آمد، (قال الملاء من قومک انا لنریک فی ضلال مبین) ملاء گفتند که ما ترا گمراه می بینیم، یعنی آنهایی که با نوح درافتادند، ملاء بودند. همین سوره باز،

فقال ملا الذین کفروا من قومه ما نریک الا بشراً مثلنا و مانریک اتبعک الا الذینهم اراذ لنا بادی الرای

ملاء گفتند به حضرت نوح که ما با تو فرقی نداریم، تو مثل مایی، چرا پیغمبر باشی، و از طرفی ما می بینیم که آنهایی که دنبال تو هستند، مردم سفله، طبقهٔ پائین و طبقه مستضعفند. استدلال ملاء در مقابل حضرت نوح که اولین پیغمبر است که تاریخ دارد، این بوده است. اینها در سورهٔ «اعراف» است که آقایان میتوانند ببینند. و باز، صحبت میکنند، به او میگویند که، شما میخواهید (انؤمن لک واتبعک الارذلون) ما بیائیم دررو برتو، در حالیکه یک مشت بی سروپا دور تو هستند؟ با تعبیر رذل هم میگفتند، یعنی مردم محروم را بعنوان (ارذل) مطرح میکردند. که جواب حضرت نوح اینست، من چکار بکنم که مردم محروم بمن ایمان آورده‌اند، من اینها را رد بکنم؟ میگوید که (یاقوم من ینصرنی من الله ان طردتهم)، اگر اینها را من رد بکنم، کی میتواند در راه خدا با من همکاری بکند؟ شماها در راه خدا یاری بکن نیستید، شما امتیاز میخواهید، راه خدا، راهی است که مردم حق جو دنبالش میآیند(و ما أنا بطارد المؤمنین)، من حاضر نیستم مؤمنین را بدلیل اینکه فقیرند، از دور خودم کنار بزنم.

ویصنع الفلک وکلمامر علیه ملا من قومه سخروا منه

وقتی که کشتی میساخت، ملاء و مترفین میامدند، مسخره اش میکردند، طرفش انها بودند.

فقال الملاء الذین کفروا من قومه انا لنریک فی سفاهه و انا لنظنک من الکاذبین

... ما تو را سفیه میدانیم، ملاء به حضرت نوح میگفتند، تو سفیهی، با یک مشت ادم پابرهنه میخواهی حکومت بکنی، این نمیشود و ما تو را نادان میدانیم، سفیه میدانیم. این برخورد اینها بود. و از این آیات زیاد است. آقایان میتوانید در سوره «اعراف» در سوره «شعراء»، در سوره «هود» و سور دیگر میتوانند این آیات را ببینند.

بعد از حضرت نوح، حضرت هود است. و طرف حضرت هود هم، گروه دیگری هستند که باز همین ملاءاند. (قال الملاء الذین کفروا من قومه انا لنریک فی سفاهه)، عین این حرفی که به حضرت نوح زدند، قرنها بعد به حضرت هود هم زدند. این قوم «عاد»، یک قومی هستند بنام «عاد»، که حضرت هود برای اینها مبعوث شده بود. (واتبعو اکل امر کل جبار عنید)، می بینیم که باز آنجا مخالفین حضرت هود جبارها هستند (واذا بطشتم بطشتم جبارین)، در مخاطب حضرت هود، مردم جبارند.

یک مقدار تاریخ را جلوتر میرویم، حضرت صالح که قوم «ثمود» را هدایت کرده، باز آنجا (قال الملاء الذین استکبروا من قومه، للذین استضعفوا لمن آمن منهم اتعلمون ان صالحا مرسل من ربه، قالوا انا بما ارسل به مؤمنون)، اصلا عین امروز در جامعهٔ شما، مستکبرین و مستضعفین مطرحند. چقدر این تاریخ شبیه است، چقدر مکتب انبیاء یکنواخت است، چقدر این راه مشخص است.

مستکبرین گفتند به مستضعفین، که دنبال حضرت صالح بودند، شما ایمان دارید به حرفهای این آقا؟ آنها گفتند بله، ما ایمان داریم. (اتعلمون ان صالحا مرسل من ربه؟)، آنها گفتند بله مامؤنیم. (قال الذین استکبروا انا بالذی آمنتم به کافرون)، ما حرفهای شما را قبول نداریم. مستکبرین گفتند، نه، مطلب درست نیست. می بینیم اینجا هم مستکبر و مستضعف مطرح است و حضرت صالح.

حضرت لوط در مبارزه‌اش با مردم خطابش به اینها است (بل انتم قوم مسرفون)، با مسرفها طرف است.

حضرت ابراهیم را، تاریخش را همه میدانید، زیاد دنبال نمیکنم، برای اینکه با نمرود و نمرودیان در جنگ بود و آن مسائل معروفی که خودتان میدانید. میآئیم جلوتر، حضرت شعیب، که تقریبا در حدود بعثت حضرت موسی بوده، و در قبل از بعثت حضرت موسی یا مقارن بعثت حضرت موسی که از کسبانی است که حضرت موسی به او پناه برده. باز می بینیم که اصلا مسالهٔ حضرت شعیب با مردم، با گرانفروش ها است. یکی از مسائل مهمی که تکیه میکرده و در قران تکرار شده، با آنها صحبت میکند

فواکیل والمیزان ولا تبخسوا الناس اشیائهم ولا تفسدوا فی الارض بعد اصلاحها

انهایی که متفف بودند، یا گرانفروش بودند. بعد، جوابش

قال الملاء الذین استکبروا من قومه لنخرجنک یا شعیب والذین آمنوا معک من قریتنا او لتعودن فی ملتنا قال اولوکنا کارهین

. تا آخر آیه، ملاء و مستکبرین به حضرت شعیب میگویند، یا دست از این موعظه ها بردار، یا از این مملکت بیرونت میکنیم، با آنهایی که دنبالت هستند.

در یک مورد دیگر، به مستضعفین میگویند که اگر شما دنبال شعیب بروید، ضرر میکنید. تهدیدشان میکنند. که حضرت شعیب به آنها میگوید، چرا سر راه مردم می نشینید و اینها را تهدید میکنید؟ اینهم حضرت شعیب.

حضرت موسی را برخورد میکنیم، می بینیم که با فرعون طرف است و ملاء فرعون، قال الملا من قوم فرعون ان هذا لساحر علیم

. ملاء گفتند که این ساحر است، گوش به حرفش ندهید. یک جای دیگر ملاء به حضرت موسی میگویند تو ساحری و به فرعون پیشنهاد میکنند، اینها را از بین بردار، والا مملکت را فاسد میکند،

وقال ال الملا الذین أتذر موسی و قومه لیفسد فی الارض)، به حضرت موسی مهلت میدهی که اینها فساد بکنند در زمین؟ اینها را صافشان کن بروند، جامعه را از شرشان راحت کن. حضرت موسی جزو گلایه هایش به خدا این بود که خدایا تو هرچه مال بوده، هرچه زینت توی دنیا بوده اینها راداده‌ای به فرعونی‌ها،و چرا به اینها دادی؟ طرفش و مخالف هایش پولدارها بودند.

وقال موسی ربنا انک اتیت فرعون وملاءَ زینة واموالاً فی الحیوة الدنیا ربنا لیضلوا عن سبیلک

که گمراه گر باشند.

در مورد متابعین حضرت موسی یک نکته جالبی هم اینجا هست، (فما آمن لموسی الا ذریه من قومه علی خوف من فرعون و ملائهم)، پیروان موسی یک گروهی از قوم خودش، بنی‌اسرائیل بودند، در حالیکه میترسیدند از فرعون و ملائهم. این «ملائهم» جالب است، ندارد (من فرعون و ملائه)، از فرعون و ملاء خود فرعون نیست، از فرعون و ملائهم است، این ضمیر جمع است، بعضی از مفسرین میگویند برمیگردد به همین ذریه حضرت موسی، یعنی توی خودبنی‌اسرائیل هم سرمایه دارهایش و پولدارهایش و ملاء اش وسیله تهدید بنی اسرائیلی هایی بودند که به حضرت موسی گرویده بودند. حالا، این یک تفسیر است. ممکن است منظور ملاء فرعون هم باشد. این، تا اینجا، حضرت عیسی را همه شما میدانید که با اشراف رباخوار زورگوی بنی اسرائیل چه ماجرایی داشت که آنطور علیه او توطئه کردند.

خود، پیغمبر خودمان را که اصلا این آیاتی که اول صحبتم خواندم و گفتم سنت جاری تاریخ است که هر پیغمبری آمده، ملاء و مترفین با او مبارزه کرده اند، اصلا اینها تسلیت پیغمبر است که تو چرا غصه میخوری، همه تاریخ چنین بوده است. این تهدیداتی که در قرآن هست.

در مورد خود پیغمبر، در تاریخ پیغمبر چیزهای بسیار جالبی هست که امروز برای محرومین دنیا، برای این محرومینی که در آسام هند دارند تصفیه میشوند و برای همه محرومین دنیا میتواند روحبخش باشد. آیاتی در قرآن هست که یکنوع ملامت از درمیآید و آیاتی هست که یکنوع برخورد قاطع و شدید از خداست به مخاطبین، در مورد این مساله ای که دارم عرض میکنم.

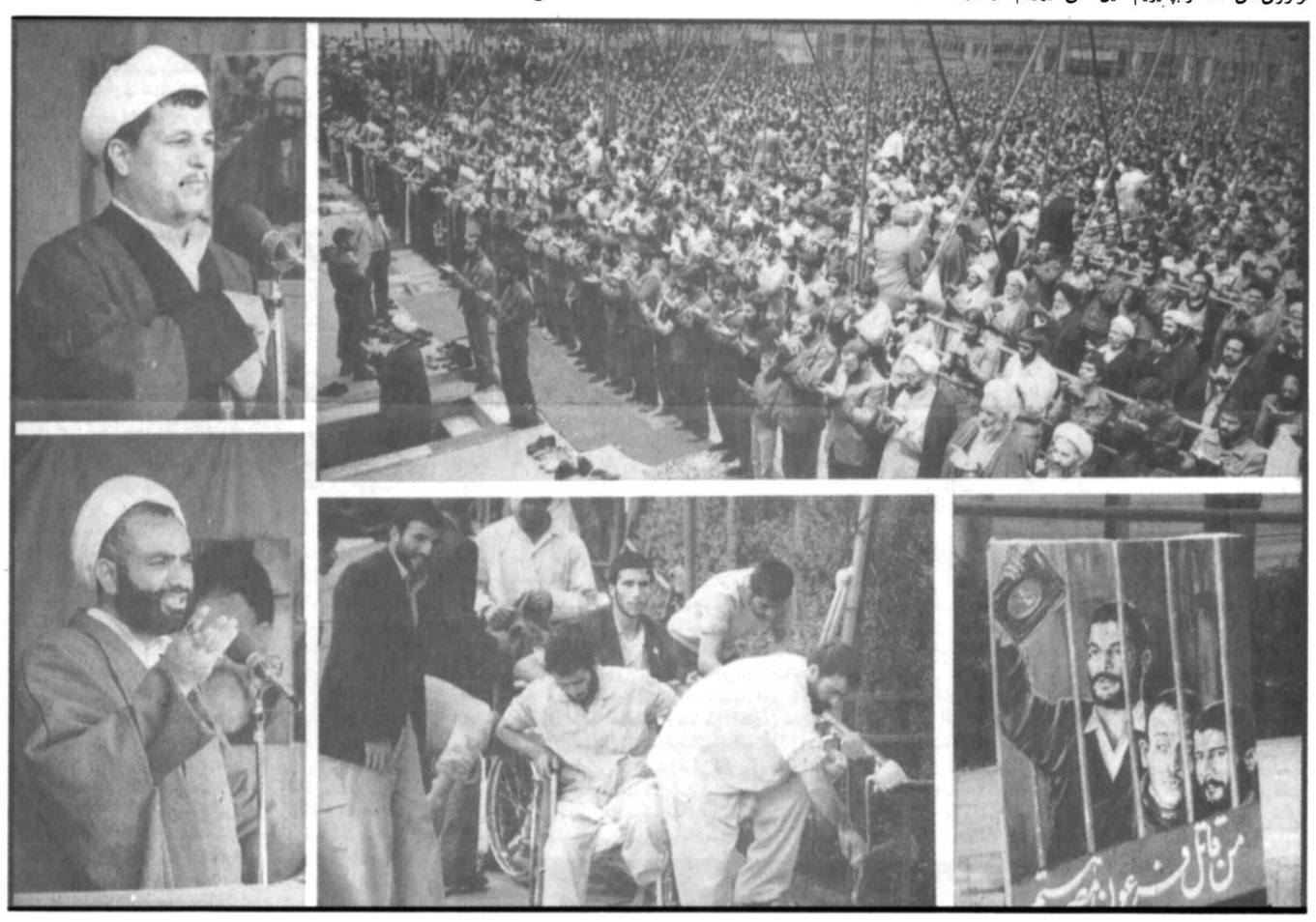

مساله فقراء یا اشراف و پولدارها

تاریخ، قاطع میگوید که اشراف مکه، پولدارها، اینها به پیغمبر راجعه کردند و گفتند که، اگر میخواهی ما با تو همکاری بکنیم، یک حدی بین ما و این مردم عادی، این عبید، این مهاجرین، این فقراء و اینها، بگذار.

چند جور مطرح شد: یکی اینکه، وقت ما را با اینها عوض کن، جدا کن. یعنی، اگر میخواهی ما بیائیم یک وقتی بگذار برای آنها، یک وقتی برای ما، ما نمیتوانیم بیائیم توی مسجد، یا توی کعبه یا جای دیگری، با هم بشینیم، اینها باشند، ما هم باشیم، این نمیشود، یک وقت آنها بیایند، یک وقت ما بیائیم. یک پیشنهاد این بود که، نه، اصلا اینها را ول کن، ما یکدفعه با علم و کتل دنبالت میآئیم و حل میکنیم مساله را، شاید در ذهن بعضی از دوستان پیغمبر میآمده که، خوب، بد پیشنهادی نیست. این فقراء و اینها که فعلا کاری از آنها برنمیآید، یک تعدادی هستند، دائما داریم کتک میخوریم. بد نیست که این قدرتمندان را بیاوریم و دین خدا را جاری کنیم، بعد، خوب آنها هم جمع میشوند دورمان، آیاتی دارد با لحن های مختلف، این فکر را میکوبد. در سوره انعام هست،

ولاتطردالذین یدعون ربهم بالغدوة والعشی یریدون وجهه

مبادا این گروه مردم محروم را که اینجور مخلصانه در راه خدا کار میکنند، اینها را جدا بکنی، بخاطر آنها، آیات را بروید ببینید، و همه مفسرین در شأن نزول و تفسیر این آیات همین مطلب را گفته اند، گفته اند شان نزولش این است. حالا یا گفته اند وقت را جدا کن، و یا گفته اند که اصلا اینها را بزن کنار، ما بیائیم.

در سوره کهف، باز همین مطلب به یک شکل دیگری آمده است،

واصبر نفسک مع‌الذین یدعون ربهم بالغداة والعشی یریدون وجهه

به پیغمبر میگوید، صبر کن، تحمل کن، با همین محرومان بساز، با همین توده خلق باش و فکر نکن که آن کله گنده ها میآیند و این ها منشاء قدرت میشوند، نه، با اینها بساز. یک قطعه ای است در سوره «عبس»، جزو آخر قرآن که چیز جالبی است

عبس وتولی. ان جاءه الاعمی. و ما یدریک لعله یزکی. او یذکر فتنفعه الذکری. امامن استغنی فانت له تصدی. و ما علیک الا یزکی.

یک داستان جالبی بوده که در تمام عصر پیغمبر از بعد از این سوره که نازل شده، همیشه زبانزد بوده و ما جای پای این را در تاریخ می بینیم، در تاریخ صدر اسلام. منظره، به این شکل بوده که، پیغمبر نشسته بودند با سران قریش بحث میکردند که اینها را قانع بکنند، کله گنده ها، یک مسلمان فقیر مومنی، کور بود، وارد مجلس شد، حالا کجا بود، نمیدانم، وارد شد، عصازنان آمد، مثل وضع معمولی که با پیغمبر داشت، از همان دور گفت که،

یا محمد اقراء نی علمنی معلمک الله

آنی را که خدا بتو یاد داده به من هم بگو، قرائت کن، به من بگو، حالا پیغمبر نشسته بین اینهایی که، با آن دماغ گنده هایی که حاضر نیستند نگاه بکنند به این فقراء، اینها یک نگاهی کردند، وضعشان یک قدری درهم شد، مثل اینکه دیدند، خوب نمیشود که با این تیپ زندگی بکنیم، یک چیزی اینجا پیش آمده، که قرآن باعصبانیت با آن برخورد کرده است. یک کسی اخم کرده، حالا نمیدانیم کی اخم کرده. بسیاری از مفسرین اهل سنت میگویند که پیغمبر خودش ناراحت شد و ابرو در هم کشید. اکثر مفسرین شیعه، مخصوصا علامه طباطبایی میگویند، نه، این پیغمبر نبوده، یکی از حضار بوده، حالا این یک بحث طولانی دارد، ما وارد این بحث نمیخواهیم بشویم، که چه کسی اخم کرده، یک کسی اخم کرده. و نظر آقای طباطبایی اینستکه این پیغمبر نبوده، یکی از کسانی بوده که همراه پیغمبر بوده و دیده این گردن کلفت ها رم میکنند، میروند، ناراحت شده، اخم کرده.

قرآن اینجا، اینجور برخورد میکند، میگوید که، عبوس کرد، اخم کرد، از کور مومن روگرداند و بسیار کار بدی بود. چرا اینجور کردید؟ اینکه اینجور مشتاقانه دنبال فضیلت میآید، شما به او بی اعتنایی میکنید و آنی که مستغنی است، خودش را بی نیاز میداند، شما بفکر هستید او را جلب بکنید؟ این چه کاری است؟ شما مگر مسئول خلق خدا هستید؟

امامن استغنی فانت له تصدی. و ما علیک الا یزکی

تو خسارتی نمی بینی که اینها توی راه نیایند،

و امامن جاءک یسعی. وهو یخشی. فانت عنه تلهی.

نسبت به این یک قدری بی مهری میکنی؟ حالا بی بوده؟ این مسأله نیست، آنچه که مورد بحث من است، این است، خداست، قرآن است، با این قاطعیت برخورد میکند که این معیار را نگهدارید. انسان ها با پول، با امکانات، با مقام، با فامیل، با عشیره، با آن خصوصیت ها، انسان نمیشوند، خداوند اگر میخواست که اینجوری باشد، همه مردم را میتوانست از زمین تا آسمان برایشان طلا خلق بکند. خدا که برایش خلق کردن طلا و خاک و درخت و سنگ، فرقی ندارد، او اراده کند هرچه زمرد میشود، اراده بکند آب شور میشود، اراده بکند آب شیرین میشود، اراده کند اینجا جنگل میشود، اراده کند آنجا بیابان وکویر میشود، با اراده خداوند، شما میخواهید این مخلوقات خدارا که ارزش ندارد (وما انا جعلنا ما علی الارض زینتا و نبلوکم بالخیر و شر فتنة)، (انا جعلنا ما علی الارض زینتا)، همه این زینت های زمین را ما برای امتحان شماها قرار دادیم، اینطور نیست که شما بیائید معیار انسانیت را با داشتن و نداشتن و این حرفها بسنجید. این، مکتب انبیاء است. معیار، چیزهای دیگری است، که ما در بحث های بعدمان وارد معیارها میشویم. آنچه که فعلا روح این خطبهٔ من است، اینستکه، اسلام، عیسویت، موسویت، شریعت ابراهیم، شریعت نوح، برنامه شعیب، برنامه حضرت داوود، حضرت سلیمان، حضرت هود، حضرت صالح، هرکس را شما پیدا بکنید، این بوده که با انسانها با معیاری برخورد بکند که با آن معیار فضیلت ها رشد بکند و انسانها بخاطر امکانات مادی نتوانند پست ها و مقامات را بگیرند و از آن مقامات همه چیز را قبضه بکنند و زندگی مردم را تیره بکنند. قشر محروم را با قانون و با قدرت و با قدرت اجرایی محرومتر و دورتر از مرکز تصمیم گیری قرار بدهند این، روح این حرکت است. شکستن هیمنهٔ قدرت مال، شکستن قدرت ناصحیح و ارزش جعلی و تقلبی مادی و بجای آن، انسانیت را، فضیلت را، آنهایی که مایهٔ تکامل و کمال انسان است، آنها را معیار قرار دادن هست، تا اینکه راه باز بشود، تا اینکه بتواند استعدادها رشد بکند، تا اینکه استعدادهای بسیار عظیم مردم زنده بگور نشود، تا اینکه افراد بی استعداد، امکانات مردم را غصب نکنند، و نتوانند، هیچ چیز در وجودشان نیست، و مصرف کنند و بجایی نرسند. این، هدف است. و باز، آن مطلبی که اول عرضم گفتم، آخر خطبه هم تکرار میکنم: این برخورد اسلام با انسان، با برخورد مارکسیسم فرق دارد. اینرا باز تکرار میکنم برای اینکه، مبادا خیال بکنند که ما این بحث ها را که میکنیم، صحبت سر طبقه است، سوءاستفاده نکنند از اظهارات ما. طبقه مطرح نیست. حضرت خدیجه، آن ثروتمند بزرگ جزیرة‌العرب وقتی که میآید خدمت پیغمبر، میشود سیده النساء العالمین. در قوم خود فرعون، مزمن آل فرعون میجوشد که، در داخل کاخ فرعون همکاری میکرده با حضرت موسی و حضرت موسی را از مرگ نجات داد، اسلام این نمونه ها را هم آورده، خود حضرت سلیمان و دستگاهش که با ملاء هم اسمشان آمده، ما می بینیم که جزو کسانی است که مورد تمجید قرآنند و آن امکانات را هم دارند. مساله، طبقه نیست. طبقهٔ فرمانده و فرمانبر، یا کارفرما و کارگر مطرح نیست. انسان مطرح است. منتها عرض کردم، در این طبقه محروم، استعدادها و صلاحیت ها، چون خودشان زیاد هستند و آلوده نیستند بیشتر پیدا میشود. در طبقه مرفه، رفاه، انسان را یک مقدار به جاهای ناجور میکشاند

ان الانسان لیطغی. ان رأه استغنی

حالت استغناء برای انسان این مشکلات را بوجود میاورد. و همان مساله کاخ نشینی و کوخ نشینی که امام مطرح میکردند، این یک چیزی است که در اینجا سردرمیاورد در واقعیت، اما اسلام برخورد میکند، معیار را هم بر چیزهایی قرار میدهد: تقوا است، علم است، فضیلت است، که اگر آنها باشند، شما اگر یک پولدار متقی پیدا بکنید، این ارزشش محفوظ است برای ما، و ما بخاطر اینکه پولدار است طردش نمی کنیم. اگر یک فقیر بی‌تقوایی را هم پیدا بکنید، که بخاطر یک چلوکباب برگ حاضر است شعار بدهد بنفع فلان پولدار، این از سگ هم بدتر است. در تعبیرات هم همین آمده است. یعنی معیار، فضیلت انسانی است که یکی از آنها تقوا است. البته من یک بحث خاصی روی تقوا خواهم داشت چون معیارهای ارزش‌ها را درخطبه‌های بعد باید بگویم که این فصل را برسانیم به یک نقطه بسیار خوبی، که یکی از آنها تقوا است. انسان متقی را شما میدانید که پست‌های کلیدی اسلام، اکثراً درشان تقوا شرط است. از مقام افتاء گرفته، مقام ولایت فقیه گرفته، تا مقامهای معمولی که حتی شهادت دادن باشد درامر طلاق یا دردادگاه‌ها. تا این‌ها، تقوا شرط است. معیارتقوا یکی از بزرگترین معیارهاست. معیارهای دیگری هم داریم که ما مطرح میکنیم، نتیجه این خطبه هم در بحث امروزم، این شد که، اسلام، حالا که از اسلام صحبت میکنیم، دربحث اقتصادی، درایجاد عدالت اجتماعی، یکی از کارهای لازمی که بایست میکرده، این بوده که پر و بال قدرت غاصبانه ثروت را بشکند و به انسان، با معیار، قدرت بدهد. که اینها نتوانند در مراکز تصمیم گیری حکومت دخالت کنند و جریان کشور را بنفع خودشان، بنفع طبقه خودشان، آنجوری که میخواهند، راه بیاندازند.

خطبه دوم نماز

امام جمعه موقت تهران درخطبه دوم نماز اظهار داشت: این هفته، درمسائل روز، درهفته گذشته روز ارتش را داشتیم، و دنباله عملیات والفجر هستیم و جنایت عظیم صدام را در دزفول داشتیم و فردا (امروز) روز تجاوز آمریکا را به ایران، که حادثه طبس پیش آمد، داریم. و شهادت شهید قرنی را داریم، که همه اینها به نحوی با جنگ و ارتش مربوط میشود. و من فکر کردم که یک بحث مشترکی که میتواند حق همه این مسائل را ادا بکند، و ضمناً یک بحث تحلیلی آموزنده‌ای هم باشد، این است که، مروری درجنگ بکنیم و جنگ تحمیلی‌ای را که برای ما پیش آمد، بررسی کنیم، دستاوردهایش را ببینیم، خسارتهایش را ببینیم، و وضع خودمان را

بقیه درصفحه ۱۸

اسلام در ایجاد عدالت اجتماعی می‌خواهد پروبال قدرت غاصبانه ثروت را بشکند

درجنگ ببینیم، ملتمان را متوجه این مساله بسیار مهم بکنیم. اصلا این جنگ با چه هدفی پیش آمد و چرا پیش آمد و چه مقدار از اهداف جنگ‌افروزان تامین شده و چه مقدار نشد، یا چه مقدار برعکس شد؟ اینها را دراین خطبه امروز انشاءالله توضیح میدهم.

ریشه‌های تاریخی جنگ تحمیلی

این جنگ، تحقیقاً طرح اولی‌اش درزمان حکومت شاه ریخته شده بود، یعنی یک برنامه بصورت یک طرح همیشه وجودداشته درمیان اربابان ایران، که اگر یک روزی این ملت قیام کرد و کشور را از دست آنها درآورد، چه بکنند، ما اسنادی داریم که چنین چیزی بوده. منتها این آخرین حربه، یا ممکن است چیزهایی هم بعد از جنگ باشد که هنوز ما نرسیده‌ایم به آنجا. درعمل، یکی از مسائل بسیار مهمشان بوده که روی آن خیلی سرمایه‌گذاری کرده بودند.

تا پیش از اینکه جنگ شروع بشود، معلوم میشود که اینها از ایران مایوس نشده بودند. فکر میکردند که اسم انقلاب کافی است و محتوای انقلاب عوض میشود، چیز دیگری درمیآید، حوادثی مثل طبس و اینها، من نمیدانم حالا آن حمله آمریکا به ایران درآن موقع چه مقدار هدف داشته، صرف بردن گروگان‌ها بوده، یا چیزهای دیگری هم درآن بوده که از بعضی از اسنادش معلوم میشود که بوده، ولی ما الان قضاوتی نمیتوانیم بکنیم. کودتایی تنظیم کرده بودند، شکست خورد، برنامه لیبرالیزم کردن کشور شکست خورد، و آن، وقتی که شکست خورد، میرسند به جنگ. وقتی که دردرگیری مجلس شورای اسلامی و بنی‌صدریون مجلس شورا فاتح میشود، و وقتی که، علیرغم همه فشارها روی شهید رجایی، کابینه رجایی با حمایت مجلس روی کار میآید و می بینند دیگر راه باز شده، دولت شده خط امامی، مجلس هم شده خط امامی، دیگر دلیلی برای صبر کردن نمانده، البته باید بنی‌صدر هنوز میماند و حرکت‌ها میشد که اگر میرفت، برگشتنش مشکل بود. که جنگ آغاز میشود. جنگ را هم میدانید چند ماهی زمینه‌سازی کردند، از آن موقعی که دیگر داشتند کم کم مأیوس میشدند، حدود چهارصد مورد ما بطور رسمی که اخطار کردیم و اعتراض کردیم به تجاوز عراقی‌ها، هست که خودشان را آماده میکردند، که ژاندارمری، مرزبانی، دیگران، گزارش دادند، وزارت خارجه اعتراض کرده، مرزبانی اعتراض کرده، تا جنگ رسیده به آن نقطه‌ای که خواستند آغاز بشود، تصمیم نهایی را گرفتند. جنگ آغاز شد. روزهای اول جنگ، آنها برای پیروزی خیلی حساب کرده بودند، از همه اسناد برمیآید که یک هفته وقت برایش درنظرگرفته بودند. شاید هم با محاسبات عادی درست بوده، ما یک لشکر نیمه جانی درخوزستان داشتیم، و یک لشکر نیمه جانی هم درباختران داشتیم که جلوی اینها بتواند بایستد، دیگر آنجاها چیزی نبود و ارتش آن روز را هم که شماها میدانید آنها باده لشکر، هشت، نه لشکر آماده بودند که وارد بشوند، با همه زمینه‌ها. و به اضافه ضدانقلاب داخلی، مخصوصاً درخود خوزستان، یک چیزهایی اینجا اول باید درنظربگیریم، بعد وارد این رسیدگی به اهداف بشویم. آنچه که برای ما قطعی است، این است که دراین جنگ آمریکایی‌ها از پیش سرمایه‌گذاری کرده بودند و توی برنامه بودند. برای اینکه می بینیم، عربستان و شیوخ خلیج فارس هستند و آنها پول جنگ را داده‌اند. منکرش هم نیستند. خوب، ما میدانیم عربستان و اینها، بی‌جهت که پول نمیدهند، بی‌اجازه آمریکا که نمی‌دهند، اینرا ما میدانیم. ما می بینیم اردن بندرعقبه را از مدتها پیش آماده کرده که وقتی که خلیج فارس درجنگ ممکن است بسته بشود، از آن استفاده بشود. اردن را نمیتوانیم بگوئیم بی‌اطلاع آمریکا وارد میدان بوده، می بینیم به اسرائیل دو سه روز پیش از جنگ گفته میشود که هواپیماهای عراقی اگر به اردن میایند، شما نزنید، اینها قصدی به شما ندارند. چرا آمریکا به اسرائیل این حرف را میزند؟ برای اینکه میدانست روز شروع جنگ آمریکایی‌ها برنامه داشتند هواپیماهای عراقی به اردن بروند که اگر ما عکس‌العمل نشان دادیم، هواپیماهای آنها درفرودگاههای عراقی زده نشوند. و خیلی چیزهای دیگر دلیل داریم که آمریکا درجریان بوده. شوروی را، اینجور دلیل‌ها نداریم، ولی یک دلیل محکم‌تری داریم. و آن این است که، شوروی‌ها درارتش عراق درهمه جایش حضور دارند، داشتند، اسلحه عراقی‌ها روسی است، موشکهایشان، هواپیماهای پیشرفته‌شان، خیلی چیزهایشان، کارشناس‌های ارتش عراقی روسی بودند، شبیه وضعی که ارتش ما درزمان شاه اینجا داشت. شما فکر میکنید درزمان شاه درارتش ایران میشد یک برنامه جنگ طولانی مطرح باشد و مدتها طول بکشد و آمریکائی‌ها که درستاد بودند، درنیروها بودند، درسراسلحه‌ها بودند، آنها بی‌اطلاع بمانند؟ خوب، قطعی است که نمیشد. ما حداقلش میدانیم، باید مطمئن باشیم که شوروی‌ها هم از شروع این جنگ مطلع بودند. حالا، این اطلاعشان تا چه قیمتی بوده و تا کجا بوده، چه امتیازی بایست می گرفتند، ما اینها را نمی‌دانیم. البته درمحاسبات عادی، خوب معلوم است که شوروی اجازه نمیدهد آمریکا یک جنگی را آغاز بکند و او هم بهره‌ای نداشته باشد. حالا چی بوده تقسیم‌بندی‌ها؟ باید اینها را کم کم از توی اسناد دربیاوریم. اسناد وزارت خارجه‌ها، ستاد ارتش‌ها و سایر جاها، بعداً منتشر میشود. انگلیس‌ها معمولا سی سال عمر قرارداده‌اند. برای اسناد سری اینجوری‌شان، وزارت خارجه بعد از ۳۰ سال معمولا منتشر میکنند، که میروند به کتابخانه‌ها و برای جاهای دیگر، برای مطالعه. این اسناد فعلا بکلی سری است، طبقه‌بندی شده است، یک مقداری را ما میدانیم، یک مقدارش را با این محاسبات درمیآوریم.

اهداف جنگ تحمیلی

یک برنامه‌ای که آمریکا بوده، اسرائیل بوده، ارتجاع منطقه بوده، عاملش هم صدام بوده، شوروی‌ها هم علی‌القاعده مطلع بودند، برای ایران ریخته‌اند، بااین صورت. اهدافشان چه میتواند باشد؟ این جنگ برای چه بوجود میآید؟

اولین چیزی که هیچکس شک ندارد، تا اینجایش را قبول میکنیم، میگوئیم که انقلاب اسلامی به این معنای نه شرقی ـ نه غربی، به این معنای هجوم به لانه‌های استعمار، استبداد، استکبار، این مطلوب نه شرق است، نه غرب است، نه ارتجاع است، نه صهیونیسم است. همه‌شان میخواستند این از بین برود، تااینجایش همه میتوانستند متحد بشوند. اما آنها بعد از، از بین رفتن انقلاب اسلامی و جلوگیری از انقلاب اسلامی، چه میخواهند بدست بیاورند؟ نابودی این انقلاب با معنای اسلامی و خط امامی‌اش، اولین هدف بود. اگر نشد، تضعیف این انقلاب، بطوری که بخودش مشغول باشد و دیگر سیاست نه شرقی ـ نه غربی و حمله به استکبار جهانی را دیگر نتواند بکند. یا نتواند خط بدهد به محرومان منطقه و مسلمانهای دنیا که آنها بخواهند حرکت بکنند. تضعیف تا این حد. و اگر یک کمی با سوءظن برخورد بکنیم، قاعدتا تجزیه ایران. یعنی خوب چه بشود؟ تجزیهٔ ایران، اینطور که نقشه نشان میدهد، ما توی سنگرهای عراقی ها یک نقشه درآوردیم که این نقشه را یک افسری آورد به من داد، من دادم به وزارت خارجه، توی این کتاب اسنادشان اخیرا منتشر کرده‌اند، آن نقشه مملکتی که میخواستند بنام عربستان درست کنند در خوزستان، خیلی مشخص است. آقای یاسر عرفات آن اوائل جنگ، وقتی که من رفتم بیروت، یک جلسه طولانی شب داشتیم، ایشان گفت که توی اطاق جنگ عراقی ها، (عده زیادی از رفقای من هم‌همراه من بودند، یک جلسه رسمی بود، توی دفتر یاسرعرفات، ایشان گفت توی اطاق جنگ عراقی ها)، من دیدم که آن نقشه‌ای که برای پیشروی ارتش عراق هست، تا بهبهان است. یعنی از دزفول و راه آهن و جاده تهران ـ اهواز عبور میکند. میروند تا بهبهان. همه خوزستان، آن منطقه که ماهشهر و آبادان و اهواز و تمام آن منطقه، یک مملکت میشده بنام عربستان. حالا این عربستان دست کی باشد؟ این جزو چیزهایی است که ما هنوز نمی دانیم. تحقیقا، مثل یک کشوری مثل کویت و یا مثل عربستان سعودی، یک چیزی امریکایی، یا، خوب باید اینطور چیزی باشد دیگر. این بالا هم می بینیم که از پائین مریوان، عراقی ها وقتی که وارد میشوند، این قسمت مورد نظرشان است. بنظر میرسد کردستان، یک جای خاصی است یا آن چپی های چپ نما، با شوروی مربوط بایست می شده، شاید آذربایجان سرنوشتی مثل کردستان بایست پیدا می کرده، ترکمنستان و اینجاها، اینجوری وصل میشده، گیلانستان و طبرستان و از این چیزها، احتمالا. البته، اینها را حالا دیگر نمیشود جزو تحلیل حساب کرد، جزو احتمالات این جنگ میتوانیم حساب بکنیم، اگر بگوئیم شوروی ها بوده‌اند در جریان، اگر نبودند، خوب، مسائل شکل دیگری دارد. خوزستان از ایران جدا میشد حداقل این بود. خوزستان اگر از ایران جدا میشد، چی میشد؟ ما که بندر نداشتیم، ما که نفت نداشتیم، ما که در انصورت نیرو نداشتیم، و سدهایی که در انجا بود دیگر نیرو به این طرف نمی فرستاد و امثال اینها که دیگر روشن است کشور چی درمیآمد؟ اگر شوروی بود، خوب راه شمال هم بسته میشد، راه ترکیه هم که بسته میشد، و آن طرف سیستان و بلوچستان هم خدا میداند چه برنامه‌ای برایش داشتند، دیگر دولت مرکزی چقدر میتوانست مقاومت کند، آن ارتشش بود، سپاه هم که هنوز جان نگرفته بود، ارتش را تصفیه کرده بودند، امراء را برده بودند، مسئولیت ها مشخص نشده بود، افرادی تصفیه شده بودند، بدنه ارتش که سالم بود، هنوز شکل جدید نگرفته بود، خوب، طبعا دیگر راهها همه بسته بود. اینجا اگر باز نخواهیم مستند حرف بزنیم و با سوءظن و احتمال بخواهیم حرف بزنیم، ممکن است ضد انقلاب، لیبرالیزم و منافقین و اینها هم در برنامه بودند، که ما قطعی نمیتوانیم برخورد بکنیم. ولی آن شیوه برخورد بنی‌صدر با جنگ، ما را بدبین میکند. آن شیوه برخورد که همیشه کار شکنی میکرد، نمیگذاشت شورای عالی دفاع تشکیل بشود، به همه ما میگفت، شما پاشوید بیائید دزفول، اینجا مجلس تعطیل بشود، کارهای دولت تعطیل بشود، همه برویم آنجا، در تصمیمگیری‌ها اخلال میشد، احتمالا بود، ولی اینرا آدم نمیتواند قطعی بگوید، ولی ممکن است آنها هم در محاسبه بودند. یعنی یک دولت مرکزی لیبرالی، یک دولت عربی دست نشانده در خوزستان، شاید دولتک‌های کوچکی اینطرف، و شاید هم نه. و خوب، دیگر خط امام و امام چکار میتوانستند بکنند در آن شرایط؟ با آن محاسبات آنها، آنطور که آنها محاسبه میکردند. اینها چیز مطلوبشان بوده. اگر نشد هم فکر داشتند، خوب ممکن هم هست که نشود، جنگ است، یکبار میشود، یکبار نمیشود، اگر نشد هم همین، خوب کشوری که انقلاب کرده، دچار جنگ شده، اسلحه که بهش نمیدهند، آن موقع مادر محاصره اقتصادی شدیدتر هم بودیم و، وضع ارزی مان هم خوب نبود، از جزئیات ما هم مطلع بودند، خوب این کشور چقدر میتواند دوام بیاورد؟ اینهم جزو محاسباتشان بود. بندر خرمشهر را گرفتند بندر آبادان را گرفتند، بندر ماهشهر را نیمه جان کردند و راه‌آهن را تحدید کردند، آن چیزهایی که میدانید آن خرابی‌ها، آن مهاجرت‌های وسیع و یکدفعه مردم سه استان را بفرستند توی مملکت، اینها بیکار باشند، بی خانه باشند، بی لباس باشند، بی پناه باشند، با همه محاسبات آنها، دیگر این کشور نیمه جانی که طولانی نمیتواند زندگی کند، یا باید دست دراز کند اینطرف، یا آن طرف، یا هردوطرف، وتسلیم بشود بگویند باانقلاب نه انقلاب، حالا بیائید زندگی کنید. اینهم ممکنه، مثلا هدف بعدی شان بوده. یاکس دیگری برگردد، یاامثال آن.

تحقق وعده‌های خداوند

حال ببینیم چقدر اینها به هدفشان رسیدند. مادراین جنگ چه بدست آوردیم وچه ازدست دادیم وخداوند وعده هایش را نسبت به ما عمل کرده یا نه؟ این آیه ای که (اذن للذین یقاتلون بانهم ظلموا وان الله علی نصرهم لقدیرالذین)(اخرجوامن دیارهم بغیر حق، الا ان یقولواربنا الله ولولا دفع الناس بعضهم ببعض لهدمت صوامع و بیع و صلوات و مساجد یذکر فیه اسم الله کثیرا

دراین آیه درست وصف الحال ماهاست. ما جنگ را شروع نکردیم، ماداریم دفاع میکنیم (اذن للذین یقاتلون بانهم ظلموا) مامظلومیم ومورد‌تجاوز، وخدا به ما اجازه دفاع داده، دفاع اینجا بیشتر از اجازه است. واجب است دفاع. وعده هم داده (ان الله علی نصرهم لقدیر) وخداوند قدرت دارد که اینجور جریان مظلومی را حمایت بکند. ماامروز باهمه وجودمان حمایت خدارا درسرتاسر این جنگ احساس میکنیم. مادست خالی وارد دفاع شدیم وهرروز که گذشت، برخلاف پیش بینی دشمن، قوی‌تراز روز گذشته درآمدیم. روی این عقیده یک کشوری با آن بودجه سنگین، باقطع شدن نفتش با فلج شدن ارتشش، بااشغال سه استانش، باضدانقلابی که مغزاستخوان این مردم نفوذ کرده بود، توی مجلس وتوی نخست وزیری وتوی حزب جمهوری اسلامی وتوی همه وزارتخانه ها وتوی رادیوتلویزیون و، درتمام مؤسسات اقتصادی ماحضور داشتند، دشمنان ماازهمه جابه ما حمله میکردند، رادیوها حمله میکردند، روزنامه ها حمله میکردند، راههای ماناامن شده بود، قطعات اسلحه مارا نمی دادند وحتی اسلحه سبک برای اینکه بدهیم دست بچه هایمان که بروند دزفول، نداشتیم. با آن وضع، اسلحه هایمان راهم غارت کرده بودند، اسلحه‌های سبک ماهم غارت شده بود، بااین شرایط وارد دفاع شدیم، وچه دفاعی واقعا. خرده خرده، این مردم رفتند، این بدنه ارتش جان گرفت، غرورنظامی همراه باایمان اسلامی توأم شد وحضور این مردم جان برکف درمیدان ها، آنها را غیورترومصمم ترکرد وصحبت ازیک کیلومتر، دوکیلومتر بود، دشمنی که دردوسه روز تاهفتاد کیلومتر پیش آمده بود، از آن لحظه‌ای که تصمیم گرفتیم که دیگر نگذاریم اینها جلو بیایند، دیگر یکقدم نگذاشتیم اینها جلوبیایند، که مجبور شدند ازکارون گذشتند، رفتند طرف ماهشهر (تکبیرنمازگزاران) دفاع جانانه آن صد ـ دویست نفر ازجان گذشته درخرمشهر، ۲۴ روز درمقابل دولشکر عراقی ها، مارا امیدوارکرد که میتوانیم مقاومت کنیم. مارفته بودیم ازاینجا به دزفول، ودرسردابهای پادگانها نشسته بودیم ودائما شب وروزصدای تانکهای عراقی ازنزدیکی دزفول، وصدای توپهایشان، بگوش مامیرسید وهمان جاتصمیم دفاع قاطع را وتعیین خطی که دیگر از آنجا نگذاریم یک وجب جلو بیایند، آنجا گرفته شد ودراهواز جمع شدند، همین برادرعزیزمان رئیس جمهور بسیار محترم‌مان، لباس سربازی پوشید، امام جمعه بود، روزها اینجا میآمد خطبه میخواند وبقیه هفته بالباس سربازی توی اهواز جنگهای نامنظم تشکیل داده بودند بابرادرمان شهید بزرگوار دکتر چمران، وگروهی را دور خودشان جمع کرده بودند، باکانال کندن وخندق کندن دوراهواز، جلوی نزدیک شدن عراقی ها را به اهواز می گرفتند. که من یکی دوبار، چندبار که رفتم آنجا، میدیدم همان حیاطی که مابودیم گلوله میآمد، خمپاره وتوپ میآمد، توی حیاط میخورد، گرا میگرفتند، تااین قدر جای اینها را هم پیدا کرده بودند. دراین وضع، دفاع را شروع کردیم، تثبیت کردیم خودمان را، مردم آمدند، یادگرفتند، سه روز آموزش میدید، اسلحه را برمیداشت میآمد آنجا، باپای پیاده ازکنار دریا، ازجاده های پراز باتلاقی عبور کردند، خودشان را رساندند به آبادان که نگذارند عراقی هاازخرمشهر به آبادان بیایند وباآن وضعی که توی آبادان مقاومت کردند، مقاومت هاراهی رشد دادیم، رشد دادیم، تاکم کم تبدیل به حمله کردیم که، اولین حمله را درست همان روزهای سقوط بنی صدر مادردارخوین انجام دادیم که روح داد به بچه های ما، فهمیدند آن جانشین فرمانده کل قوا مانع کاربود وازآن ببعد دیگر ماحالت حمله به خودمان گرفتیم. وشماها خودتان میدانید که مادرطول این مدت تهاجم‌مان چقدراز بهترین عزیزانمان را دراین راه ازدست دادیم وبرای هرمتری ازخاک که دشمن را مابازور بیرون کردیم، چقدر خون دادیم وچقدرانسانهای شریف را دادیم. اما، آن حالت تهاجم هم، حالت تکاملی داشته تاامروز که عملیات والفجر درجریان است. خوب، دشمن ایران را، انقلاب رامیخواست ساقط بکند، حالا ببینیم ماساقط شدیم یانشدیم. خوب، اینرا دیگر خودتان دارید می بینید که امروز کشور مستحکمتر است یاآن روز؟ امروز قوی تر است یا آن روز؟ آن روز ماسی چهل هزار نفرازمردمان هم نبودند که بتوانند درست اسلحه بردارند، امروز صحبت ازدوسه میلیون آدمی است که، میتوانند اسلحه بگیرند ودرست بزنند. خیلی هایشان هم درمیدان جنگ تمرین دیده‌اند. آن روز وضع اقتصادی‌مان واقعا متزلزل بود وامروز کاملا محکم است. آن روز مسئولیتها، مدیریت ها، همه اینها متزلزل بود، امروز همه چیز (حالا من داخل آن بحث هادیگر نمیتوانم بشوم، کل مسائل را شماخودتان میدانید). آن روز، چقدر وضع ماازنظردنیا مبهم بود که ارتش عراق فکر یک هفته فتح ایران رامیکرد، این دیگر مسلم است. ولی امروز ازنظردنیا، مایک اعتبار نظامی‌ئی داریم که من بی شک میگویم، اگر بمب اتمی در کار نباشد، ارتش چهارمیلیونی شوروی یادومیلیونی آمریکا بخواهند وارداین کشور بشوند، بجایی نمیرسند. (تکبیر نمازگزاران) این چیزی است که خودشمامیدانید، یعنی من الآن واقعا چیزخاصی ازخارج نیاوردم به شما بگویم. یک چیزی است که مردم میدانند. مادرروستاهایمان، شهرهایمان، بازارمان، مدرسه هایمان وهمه جامردم الآن یک بخشی ازنیروهایی دارند که اینها، آنجایی که هستند، از آنجا میتوانند دفاع کنند. وهردشمنی، حالا هرکس میخواهد باشد، هرقدمی که بخواهد بیاید، باید از اینگونه موانع بگذرد. واین یک شرایطی است برای این کشور که هیچ کشوری امروز دردنیا (هیچ کشوری من استثناء نمیکنم) دردنیا هیچ کشوری نیست که الآن این مقدار، به نسبت، افراد ورزیده مومن مصمم به دفاع داشته باشد. واین یکی از چیزهایی است که نقطه مقابل خواست آنها است یکی از خواست‌هایشان این بود که کشور را تجزیه بکنند، بسیار ضرر کردند از این جهت، یعنی معکوس درآمد. نه تنها تجزیه نشد، بلکه آنجاهایی هم که کسانی خواب تجزیه‌اش را می‌دیدند، پشیمان شدند. کردستان امروز ما، آرایی که در مجلس خبرگان داد، از آراء رفراندوم برای جمهوری اسلامی هم بیشتر بود. این معنای شکست خوردن دشمن است در اهدافش. ترکمنستان که آنجا، در ترکمن صحرا برایشان از آن حرفها میزدند الآن ببینید با وفاترین مردم به این جمهوری اسلامی هستند. سیستان و بلوچستان که افکاری توی مغز خان‌ها و بعضی از وابسته‌های آنجا بود، الآن فهمیده‌اند که راه حق اینستکه در این جمهوری اسلامی با این جمهوری اسلامی و وفادار به این جمهوری اسلامی باشند، و یا در خارج از این مملکت زندگی بکنند. آذربایجان امروز جزو محکمترین مناطق کشور ما است. و خوزستان، آن خلق عرب‌ها و آنها، آنطور شدند و در داخل کشور هم ضد انقلاب را که دارید می‌بینید. مجموعا فکر تجزیه که یکی از اهداف جنگ افروزان بود، درست نتیجه معکوس داد. و برای ما ثمره‌ای ببار آورد، که اگر این جنگ نبود، اگر دوره را نداشتیم، من نمیدانم به اینجا میرسیدیم. البته شاید میرسیدیم، اما این راه رسیده، حالا راه دیگری هم شاید میرسید. و این مصداق (وان الله علی نصر هم و قدیر)، شما چیزی بهتر از این میتوانید پیدا بکنید؟

از لحاظ اقتصادی ما مثل پولاد آبدیده شدیم ملت ما یاد گرفت، اگر دو میلیون آواره داشته باشد، چطور اینها را اداره بکند، دومیلیون بی مسکن راچطور اداره بکند، یاد گرفت در حال جنگ چگونه ارزاقش را تقسیم بکند و خوب هم تقسیم کرد، بگذریم از یک عده زالو که همیشه هستند، من میدانم تا قیامت هم هیچوقت دنیا از اینها پاک نمیشود، اما توده مردم این مسائل را فهمیده‌اند. روستاهای ما، شهرهای ما، شهرهای دور ما، مرکز شهر ما، همه جا این مساله را فهمیدند. بسیاری از صنایع ما امروز بخاطر همین دوره فشار خودکفا شده و متفکرین ما، محققین ما، صنعتگران ما، زحمت کشیدند و فکرشان را متمرکز کردند، تا پیچیده ترین اسلحه را از هاگهای آمریکایی گرفته تا اف ـ ۱۴ های آمریکایی و تا موشکهای بسیار پیشرفته هارپون و سلاحهای کوچک دقیق، اینها را توانستند باز کنند، تعمیر کلی بکنند و امروز این فن در دنیا از پنج شش کشور بزرگ بگذرید، بعدش نوبت ما میشود که، چنین چیزی درغیر این جنگ، ممکن بود پیش نیاید.

کارخانه‌های اسلحه سازی، مهمات سازی، کارخانه‌های وسایل سازی و چیزهایی که دارید می‌بینید اینها از لحاظ اقتصادی میخواستند ما را خورد کنند، ما در حال جنگ تولیدمان را اضافه کردیم، کشاورزیمان را حفظ کردیم، و ساخت نیرومان را حفظ کردیم و کارهای دیگری که باز دارید می‌بینید. این، درست برخلاف جهت جنگ افروزان است و (ان الله علی نصر هم لقدیر) است که دارید می‌بینید.

از لحاظ فرهنگی که مهمترین چیزها است، ملت ما تبدیل شد به یک ملت فداکار که من نمونه‌هایش را چقدر عرض بکنم. همین دیروز در مجلس نشسته بودم، یک خانم ژاپنی که در ایران زندگی میکند، بچه‌اش را فرستاده، البته خانم مسلمان است، آدم مسلمان

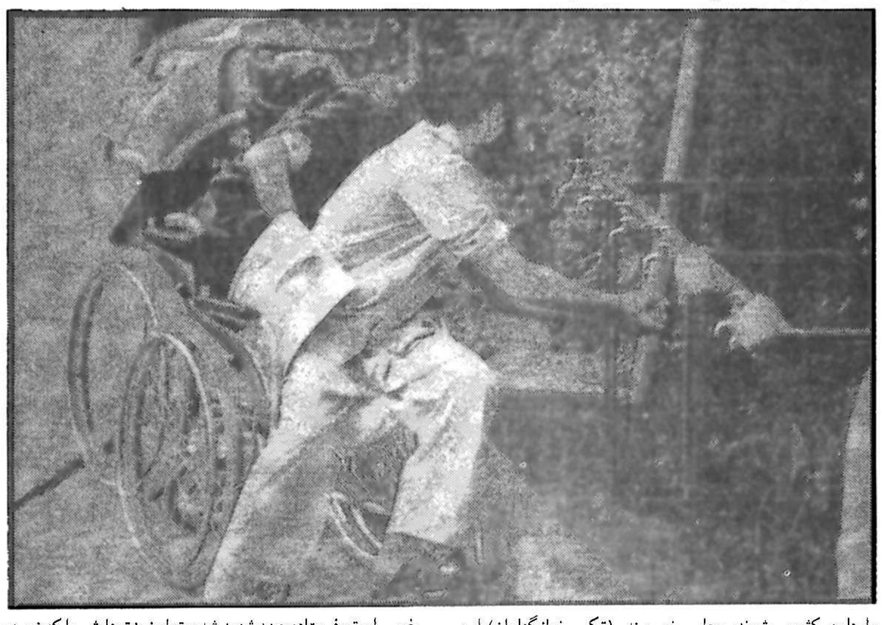

خوبی است، فرستاده جبهه شهید شده، تمام زینت‌هایش را که زمرد و بهترین نوع زینت‌ها و جواهر آلات است، جمع کرده، فرستاده برای من، بخاطر اینکه راهی که بچه‌اش افتتاح کرده، اینهم در آن راه شریک باشد. این روحیه، یک مصداق کوچکش است. و خوب، بقیه مردم را که شما دارید می‌بینید که چطور هستند. من در روستای خودمان، چند روز پیش برای من نقل میکردند، یک مردی آنجا هست که ما آنموقع‌ها او را ضرب المثل داشتیم، برای اینکه مثلا پول دوست دارد، یک کارگر خوبی است. اما این همه اندوخته‌هایش را که در تمام عمرش جمع کرده، رفته یک دفعه تحویل جنگ داده که قبلا گرفتن یک قران از وی مشکل بود. حالت مردم اینطور شده است. اینطور آدمهای خوب ما توی این مملکت پیدا کردیم، این محصول را هیچوقت فکر نمیکرد ضد انقلاب، معمولا توی این جنگها، آنها هدفشان این بود، وقتی که جنگ شد، بازار سیاه میشود، مردم انبار میکنند، مردم حرص میزنند، جنگ جهانی اول و دوم اینطور بوده بسیاری از ثروتمندهای امروز، دزدهای دوران جنگ جهانی هستند. آن روزها جمع کردند، البته ما هم حال کم و بیش داریم از اینطور چیزها که بعدا از آنها پس خواهیم گرفت اما آنها توده مردم را حساب نمیکردند که اینقدر خوب میشوند. این نتیجه جنگ است.

خسارات جنگ

خسارات مالی ما فراوان است. یکی از چیزهایی که ما خیلی خسارت بردیم، ما از لحاظ مالی خسارت عظیمی بردیم. این اسلحه‌هایی که از دست دادیم، این تانکهایی که از دست دادیم، این خرجهایی که کردیم، این بندرهایی که خراب شده، این راههایی که خراب شده، این ساختمانهایی که خراب شده و سراز ارقام نجومی میزند. اینرا ما هنوز خیال میکنیم که در این جنگ میگیریم. و از جنگ افروزها خواهیم گرفت. اگر نگرفتیم، این خسارت را داریم. این خسارت را باید با تلاش جبران بکنیم. و باید مردممان با کار بیشتر و کوشش بیشتر و فداکاری جبران کنند. پول قابل جبران است، غصه پول را زیاد نمیتوانیم بخوریم.

خسارت عمده چشمگیری که ما داریم، این شهداء هستند، که ما میدانیم، دهها هزار نفر از بهترین فرزندان ما توی ارتش، توی سپاه، توی بسیج، توی مردم عادی، کارگرها، مردم متفرق، امروز در میان ما نیستند، که اگر بودند، اینها خیلی حضورشان در کشور ما مهم بود. هریک از آنها باندازه یک ستون نظامی برای کشور ما در آینده ارزش داشتند و برای آموزشها و برای کارهای دیگر این خسارت عمده را داریم، ولی خوشبختانه اینگونه خسارتها را خداوند در سنت‌های آفرینش جبران کرده. یعنی ما از این جهت خیالمان راحت است چون شهید، آنچه که به خودش مربوط میشود، که فتح است. چون همانجا ازصحرای خوزستان، وقتی که گلوله خورده به مغزش وکج شده به زمین، پروبال ملائکه اورا گرفته وبرداشته برده همراه حورالعین ودرکنار پیغمبر خدا الان دارند زندگی میکنند واز آنجا هم ناظر براعمال ماهستند[1]

ویستبشرون بالذین لم یلحقوا بهم الاخوف علیهم ولاهم یحزنون

وخانواده‌هایی هم که داغدارند، وقتی که ایمان داشته باشند که چنین مقامی برای بچه هایشان هست، خوشحالند، میگویند مابچه هایمان را نمی فرستیم سالها ازخودمان بافراغ زندگی کنند برای اینکه آینده خوبی تامین کنند، چه آینده‌ای بهترازاین؟ که حیات ابدی سعادتمند پیداکردند؟ بنابراین ماخسارت را برای شهید خسارت نمیدانیم برای خودش. جایش خالی است درجامعه، این یک خسارتی است، اما اینجا هم جبران شده. جبرانش به اینستکه، خون شهید جوشش دارد، خون شهید سازندگی دارد، شماها میدانید، مطمئنید، احتیاج به گفتن من ندارد، ولی فقط تذکرش مهم است. شمّا بدانید توی هرکوچه ای که مایک شهیدداریم، این کوچه برای سالهای آینده، اسم این شهید، خانواده این شهید بیمه میکند کوچه را. فامیلی که یک شهیدداده، خانواده‌ای که یک شهید درآن هست، نسلهای بعدی اش هم باافتخار این شهید زندگی میکنند والهام میگیرند. تحقیقا اینجوری است. روستائی که یک شهید داده، آن روستا بیمه شده، قبرستانی که یک شهید درآن خوابیده، این قبرستان مزار است وچرا است. پس ما آن غصه ای که اینها را نداریم، جبران خوبشان به اندازه چندبرابر حضور خودشان دراین جامعه، ودرنسلهای آینده، خدمت میکند. پس هیچوقت، هیچ ملتی نباید ازشهادت بترسد. (قل هل تربصونابنا الا احدی الحسنین؟) این راه هم فتحش، فتح است، فتح ظاهری اش. وهم شکستش وشهادتش فتح است. وبنابراین، درمحاسبه برادران، خواهران، خانواده‌های شهیدداده، خانواده هایی که بهترین وارزشمندترین موجودیت خودتان را دادید وخداوند مطمئن باشید که اگر ما درجنگ هم شکست میخوردیم، شماها پیروز بودید. که خدای نکرده چنین چیزی هیچوقت پیش نخواهد آمد. واما اگرهم بود، شما پیروز بودید. اما فعلا هم ملت پیروز است وهم شما پیروزید وهم فرزندان شما پیروزند. البته فراق یک چیزی است که ازلحاظ عاطفی انسان را رنج میدهد واین رنج خودش برای خانواده ها، برای عزادارها سازنده است واینهم یک چیز باارزشی است.

یکی از مواردی که مامشکلات داریم وجزو خسارتهای جنگ است، این جانبازان عزیزما، معلولان جنگ است. کسانی که دستشان را داده اند، پایشان را داده‌اند، چشمشان را داده‌اند، نخاعشان را داده‌اند، فلج شده‌اند، اینها خیلی فراوانند و یک دوره طولانی اینها زندگی توام با رنج دارند، اینهم جزو خسارتهای مهم باید بحساب بیاید. اما همه آن آثاری که من برای شهید عرض کردم، برای اینها هم هست. اینها شهید زنده‌اند. این، جانبازی که میآید در نماز جمعه اینطور روی چرخ می‌نشیند و ما او را می بینیم، او به بنده و امثال بنده روح میدهد. اگر ما، اگر حکومت، اگر ملت، به وظیفه خودش عمل کند و اینها را حفظ کند و شغل مناسب برای اینها در نظر بگیرد، تحصیل مناسب در نظر بگیرد، حضور اینها در جامعهٔ ما تاریخ زندهٔ جنگ است. و صحنهٔ جنگ را همیشه نشان میدهد و روحیهٔ نظامی و دفاعی را همیشه در مردم تزریق میکند، و مردم را همیشه بیدار نگه میدارد، و مردم را همیشه ضد ظلم نگه میدارد. هر وقت این ملت چشمش به خیل معلولان جنگ بیفتد و فیلمی از اینها ببیند، تصمیم میگیرد تا زنده است با استکبار جهانی مبارزه بکند.

(تکبیر نمازگزاران)

خوب، پس این قلم خسارت هم با جبرانی که از درون خودش بطور اتوماتیک و ارگانیک با خواست خدا و سنت آفرینش میشود، برای ما قابل جبران است. ملتی که معلول جنگ روی دستش هست میتواند یک ملت زنده‌ای بماند و خانواده‌ای که افتخار داشتن جانباز جنگ را دارد، این خانواده قهرمان این ملت است و باید مفتخر بماند و این مدال باید بر سینه‌اش بماند و این فامیل باید در تاریخ افتخار بکند و ما باید از مجسمهٔ این جانبازان، از روح بزرگ اینها و از شخصیت اینها برای تداوم روح انقلاب و برای حرکت انقلابی جامعه‌مان استفاده کنیم. بنابراین، ما اینها را از سرمایه‌های انقلاب حساب میکنیم و از دستاوردهای جنگ به یک معنا. البته رنج آنها را باید حتی‌الامکان جبران کرد.

صدور انقلاب اسلامی

و اما مسأله مهمی که از اهداف استراتژیک دشمن بود و به آن نرسید، محدود کردن و محصور کردن انقلاب بود، انقلاب ما در همین جنگ، باعث شد که مردم سراسر دنیا اخبار این انقلاب را بخوانند و این مردم را بشناسند و با این مردم آشنا باشند و مطمئنا امروز روح سلحشوری‌ای که میدانهای جنگ ما، عملیات والفجر و فتح المبین و بیت المقدس و طریق القدس به محرومان دنیا تزریق کرده، این سرمایه‌ای که ما به دنیا دادیم، این در دهها سال آینده مایهٔ تحرک دنیا است. و آنها حال بخواهند جلویش را بگیرند، همهٔ تلاشها متمرکز شد، این را حبس کنند، اما نمیشود، وقتی که سفارت آمریکا آنطور منفجر میشود، وقتی که عراق اینطور بغدادش میلرزد، اینها را نمیتواند به روح انقلاب تفسیر کنند، میخواهند ما را تروریست معرفی کنند، نسبت میدهند میگویند دولت ایران اینکار را کرده است. ولی یا نمی‌فهمند یا نمی خواهند اظهار کنند که فهمیده‌اند. یعنی همان را که میخواستند خفه کنند، همان را که میخواستند توی شیشه‌اش بکنند، همانی را که میخواستند سد دورش بکشند، بر عکس شده. امروز ملتی بر پشت این کرهٔ خاک زندگی میکند بنام ملت ایران که نزدیک ۳ سال جنگ را در بدترین شرایط تحمل کرده، محاصرهٔ اقتصادی را تحمل کرده، تروریسم عامل همان جنگ افروزها را تحمل کرده و آوارگان عراقی و افغانی را پذیرایی کرده و باز هم ادامه میدهد و دست هم از شعارش بر نداشته، اگر این حرکت و این ملت نتواند در دنیا الهام بخش باشد و روح ایجاد کند و انقلابش را صادر کند، پس دیگر کی میتواند این کار را بکند؟ شما در هیچ قطعه‌ای از تاریخ انقلابهای دنیا نمیتوانید یک تاریخ سازنده و روحبخشی که انسان مقاوم بتواند تحویل بدهد مثل این قطعهٔ تاریخ مخصوصا در محور این جنگ، نمیتوانید پیدا بکنید. بنابراین به هیچیک از اهدافشان نرسیدند، البته در کنار آن یک چیزهای کوتاه مدتی بدست آورده‌اند که ما اینها را از آنها پس خواهیم گرفت. یک مقدار نوکر برای خودشان درست کرده‌اند، چند سال عمر نوکرانشان را اضافه کرده‌اند، یک مقدار توانستند از قیمت نفت بزنند، اینها چیزهایی است که خودش انگیزه میشود برای ملت ها برای مبارزه در آینده، و مبارزه و انقلاب اینها را دارد. و خرابی و تحمل اگر در جنگ نباشد، جنگ ارزش ندارد، یعنی جنگ موقعی با ارزش است و سازنده است که اینها را داشته باشد. (حفه الجنت بالمکاره) در راه خداوند از این مشکلات هست. اگر شما خیال کنید که بدون مشکلات بنا است راه خدا پیموده بشود، آن را خداوند خودش میتوانست همهٔ مردم را فرشته خلق کند و