میلاد نهمین پیشوای شیعیان جهان حضرت جوادالائمه(ع)مبارک باد

تلگرام آیت‌الله العظمی منتظری به امام‌جمعه دزفول بمناسبت حمله‌موشکی صدام جنایتکار

چرامحافل بین المللی دربرابراین همه جنایات ومظالم رژیم فاسدصدام وجدان خودرا ازدست داده ولب فروبسته اند؟

مردم مسلمان وفداکار دزفول حجت را بردیگران تمام کرده اند

اطلاعات

۲۴ صفحه

تکشماره ۲۰ ریال

یکشنبه ۴ اردیبهشت ۱۳۶۲ـ۱۰ رجب ۱۴۰۳ـ شماره ۱۶۹۹۵

صبر و مقاومت وایثار و وحدت کلمه مردم دزفول در قاموس درخشان ملت آگاه‌ما برای همیشه ثبت و ضبط خواهد شد

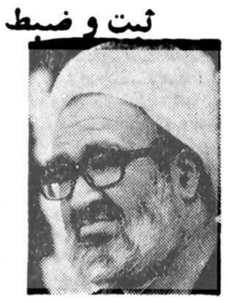

آیا وقت آن‌نرسیده که وابستگی و ارتباط مستقیم سران گروهک های منحرف با رژیم سفاك وخونخوار عراق برای هـواداران آنـها علامت‌سئوال ایجادکند؟ درصفحه۴

مطهری،عصاره اندیشه‌های اسلامی عمیق امام است

اگر بخواهیم نظام جمهوری اسلامی درذهن مردم عمق پیدا کند بایستی افکار شهید مطهری در میان آنها رواج پیدا کند

آثار شهید مطهری مبنای فکری جمهوری کنونی ماست درصفحه۳

با برگزاری مراسم سوگواری وراهپیمایی ، تعطیل مغازه‌ها و صدور اطلاعیه‌ها و بیانیه‌ها

مردم سراسرکشور خواستار انتقام خون شهدای دزفول ازجنایتکاران صدامی شدند

کلاس درس آیات عظام منتظری ، گلپایگانی و نجفی مرعشی تعطیل شد درصفحه ۲

نخست‌وزیر: ملت ودولت مادرموقع مناسب جواب دندانشکنی به رژیم صدام خواهند داد

درصفحه۳

آیت‌الله موسوی اردبیلی در دیدار با اعضای ستاد بزرگداشت چهارمین سالگرد شهادت آیت‌الله مطهری

استادمطهری ازافرادنادری بود که نظیرش درعصر گذشته وجامعه امروز کم است

درصفحه

پروژه ۲۰۰ میلیون دلاری حفاظت ازسفارتخانه‌های آمریکا!

بسیاری ازافراددرجه یك ،بخاطر مخاطرات فراوان‌تقاضای‌استخدام دروزارت خارجه‌آمریکا را نمی‌نمایند

یك دیپلمات آمریکایی: انفجار بیروت ما را شدیدا گیج‌کرده است در صفحه ۱۶

باصدور اطلاعیه مشترکی در باره حمله موشکی دزفول اعلام‌شد :

ارتش وسپاه درس دیگری به استکبارجهانی ومزدوران پلیدش خواهند آموخت

درصفحه۳

وزیر خارجه: پاسخ ما به‌عراق،در میدان جنگ ودرمواجهه بانظامیان عراقی است

وزیر امور خارجه ، اعمال جنایتکارانه عراق را برای سفراو نمایندگان کشورهای خارجی تشریح کرد درصفحات ۱۴و۳

ازسوی معاون‌اداره‌کل امتحانات وزارت‌آموزش و پرورش در گفتگو با اطلاعات

شرایط قبولی دانش آموزان در دوره‌های ابتدائی،راهنمائی،متوسطه،هنرستانها، امتحانات نهائی ومتفرقه اعلام شد

نحوه رسیدگی به اعتراضات مربوط به اوراق امتحانی دانش آموزان درصفحه ۱۴

متقاضیان کالاهای اساسی باید فقط از یک تعاونی، کالا دریافت کنند

برای توزیع عادلانه کالا ، کسانیکه عضو چند شرکت تعاونی هستند ، برای درخواست کالا دفتر بسیج‌اقتصادی آنها باید ممهور به مهر یکی از شرکت‌های تعاونی باشد .

سید عباس حسینی معاون وزارت بازرگانی و سرپرست سازمان مرکزی تعاون کشور دیروز در یک گفتگوی کوتاه در مورد توزیع مضاعف کالا مطالبی بیان کرد . وی ابتدا در مورد توزیع کالاهای اساسی جهت شرکتهای تعاونی ، گفت : باتوجه به‌اینکه دولت تصمیم گرفته است ۱۰درصد از کالاهای اساسی را جهت توزیع به شرکتهای تعاونی مصرف اختصاص دهد ، براین اساس لازم است‌خانوارهائی که عضو چند شرکت تعاونی هستند برای توزیع عادلانه کالا ، حداکثر تا تاریخ ۶۲٫۲٫۲۵ به یکی ازتعاونیهائی که داوطلب استفاده از کالاهای آن تعاونی هستند ، مراجعه کرده وصفحه اول دفترچه ستاد بسیج‌اقتصادی خود را به مهر شرکت ممهور کنند . در شهرهائی که دفترچه‌مذکور تهیه وتوزیع نشده است ، از دفترچه‌های مورد عمل همان محل استفاده کنند .

وی افزود : شرکتهای تعاونی مکلفند در صورت تحویل کالا ، مراتب را درصحفه مربوط بمکالاهای خاص دفترچه بسیج اقتصادی ، ثبت ومهر کنند . این مراحل باید در تمام تعاونیهای کارگری ، کارمندی ، مصرف محلی و مصرف نیروهای‌مسلح اجرا شود .

تشخیص نیاز تحویل کالا و لوازم خانگی از تاریخ ابلاغ بخشنامه تحت نظارت وبعهده نماینده شـورای مناطق دستگاههای اجرائی و نماینده شرکت تعاونـی است . وی افزود : در مواردی که عضو شرکت ،سرپرست خانواده نیست ، بایستی مراتب تحویل کالا را در دفترچه ستاد بسیج اقتصادی سرپرست خانواده‌ی عضو ثبت کرد وی درپایان ضمن اعلام اسامی ۳۲ قلم کالاهائی کـه در شرکتهای تعاونی توزیع میشود ، درمورد اجـرای این روش گفت : علاوه‌بر توزیع عادلانه کالاها ، این امر اثر زیادی در تهیه جنس به قیمت ارزان برای همه اقشار جامعه خصوصا حقوق‌بگیران دارد . واگر دولت‌همانطور که قبلا اعلام شده ، از تعاونیها حمایت بیشتری بعمـل آورد ، قطعا مشکل بیشتر حقوق‌بگیران ثابت مرتفع خواهد شد .

اسامی کالاهایی که در تعاونیها توزیع میشود بدین شرح است :

۱ـ تلویزیون رنگی ۲ـ یخچال ویخچال فریزر ۳ـ فریزر ٤ـ جارو برقی ۵ـ لباسشوئی ٦ـ اجاق‌گاز فردار ۷ـ ظرفشوئی ۸ـ کولرآبی ۹ـ تلویزیون پرتابل ۱۰ـ فـرش ماشینی ۱۱ـ سرویس چینی ۸٤ پارچه ۱۲ـ چرخ گوشت ۱۳ـ آبمیوه‌گیری ۱٤ـ پلوپز ۱۵ـ آرام‌بز ۱٦ـ کولرپرتابل «گازی» ۱۷ـ سرویس چینی ۲٤ پارچه وکمتر ۱۸ـسماور برقی۱۹ـ پنکه ۲۰ـ زودیز ۲۱ـ رادیو وضبط ۲۲ـ اطوی برقی ۲۳ـ مخلوط کن برقی ـ ۲٤ـ آبگرمکن نفتی ۲۵ ـ بخاری نفتی ـ ۲٦ـ سماور برقی۲۷ـ بخاری‌علاء الدین ۲۸ـ سرویس ملامین ۲۹ـ پارچه «قماش خاص» ۳۰ـ والور ۳۱ـ اجاقگاز بدون فرمارک معروف (آردل ، ایران‌گاز ، بوتان) ۳۲ـ سرویس ظروف استیل .

اطلاعیه شماره۴ ستاد برگزاری مراسم روز پاسدار در مورد مسابقات ورزشی نیروهای مسلح

بسم الله الرحمن الرحیم

همزمان با برگزاری مراسم میلاد امام حسین (ع) (روز پاسدار) یکدوره مسابقات ورزشی ونمایشی ورزشهای رزمی بین‌نیروهای مسلح جمهوری اسلامی ایران در شهرهای کشور ودر جبهه‌های نبرد حق علیه باطل برگزار خواهد شد.

این مسابقات در شهرستانها شامل کوهنوردی‌مسابقات‌دو با تجهیزات، تیراندازی ونمایش ورزشهای رزمی از جمله نمایش جنگ سرنیزه عملیات راپل وژیمناستیک خواهد بود.

در تهران علاوه بر مسابقات تیراندازی ودو با تجهیزات وکوهنوردی مسابقات تکواندو وباشرکت تیمهای نیروی زمینی، هوائی، دریائی ارتش جمهوری اسلامی ایران، کمیته های انقلاب اسلامی، ژاندارمری، شهربانی، سپاه پاسداران وواحد بسیج مستضعفین سپاه‌پاسداران انقلاب اسلامی انجام خواهد گرفت.

همچنین مسابقات ویژه جانبازان گرانقدر نیروهای مسلح ترتیب داده شده که همزمان با میلاد امام حسین (ع) (روز پاسدار) در تهران وسایر شهرستانها انجام می‌شود.

در جبهه های جنگ تحمیلی نیز یکدوره مسابقات تیراندازی، دو با تجهیزات، ووالیبال بین رزمندگان اسلام برگزار گردیده وعلاوه برا آن نمایش ورزشهای رزمی وجنگ با سرنیزه نیز توسط نیروهای اسلام ترتیب داده خواهد شد.

ستاد مرکزی کمیته‌های انقلاب اسلامی ـ
ستاد مرکزی سپاه‌پاسداران انقلاب اسلامی

گردهمائی مسئولان و سرجنگلداران سراسر کشور

روابط عمـومی وزارت کشاورزی اعلام کرد :

صبح دیروز گردهم آئـی مسئولین و سرجنگلداران‌کل سازمان جنگلها ومراتع‌کشور با حضور محمد سلامتی‌وزیر کشاورزی وعمران روستائی، معاون وزیر کشاورزی در امور جنگل و مرتع‌ومسئولین وسرجنگلداران کل سراسر کشور به منظور بررسی و هم آهنگی طرحهای عمرانی‌با منابع طبیعی در سال ۶۲،در محل وزارتخانه آغاز بکار کرد.

دراین گرد هم‌آئی پس از تلاوت آیاتی از کلام‌ا...مجید وزیر کشاورزی و عمـران روستائی ضمن ارائه‌رهنمود-هائی به مسئولین ، لـزوم استفاده بیشتر از نیرو های مردمی در جهت اجرای‌طرح-های منابع طبیعی و حفـظ منابع طبیعی کشور را مورد تاکید قرار داد.

لازم به یاد آوری است که این گرد هم‌آئی به مدت۲روز ادامه دارد.

★ این اسامی مربوط به متقاضیانی است کـه متکفل ۷ نفر به بالا هستند

اسامی متقاضیان واجدشرایط زمین، فردااعلام می‌شود

سرویس اقتصادی- اسامی متقاضیان زمین که متکفل ۷نفر بمبالا می‌باشند فردا اعلام می‌شود. روابط عمومی وزارت مسکن و شهرسازی در این مورد طی اطلاعیه‌ی یادآور شد: اسامی متقاضیان زمین که افراد تحت کفالتشان ۷نفر به بالا است و واجد شرایط بودنشان محرز گردیده است و قبلا فرم مربوطه را پرکرده‌اند فردا اعلام خواهد شد و نحوه واگذاری زمین به‌اطلاع آنها خواهد رسید.

سخن روز

دزفول دژخون وعشق

بنابود امروزهم مثل دیروز به بحث درباره انقلاب فرهنگی ـ که در سالگردش قرار گرفته‌ایم ـپیردازیم، اما ضرورتا ادامه بحث رابه فردا موکول می‌کنیم‌وامروز رابه ذکر مصیبتی و مرثیه‌ای بسنده می‌کنیم . مرثیه دزفول !

مرثیه دزفول را تاریخ هیچگاه نباید ازیادببرد . ونباید از یادببریم تاریخ همواره به‌فراموش کردن‌عادت داشته و هنوز این عادت رابطور کامل ترك نگفته است! واین‌بار نباید گذشت فراموش کند . شاعران با زبان سرخ شعرهمواره این مصیبت را برسروجان وی بکوبند و فیلمسازان بانگاه تیز دوربین‌شان چنین کنند و نویسندگان‌با نیشتر قلم خونین‌شان و گویندگان‌باخطبه های آتشین‌شان و تحلیل‌گران .... وتاریخ‌نویسان .... وعکاسان .... ونقاشها ... وحتی نقالان سنتی‌ما نیز در محافل ومجامع مردمی باید این واقعه بزرگ را واساسا وقایع این جنك را روایت کنند و «شاهنامه» امروز را که در واقع «مردم‌نامه»‌اش باید خواندنقل‌کنند ، نقالی کنند. وبه آیندگان بگویند این‌بار خون سیاوشان‌مارا چگونه وبرای چه برزمین ریختند ! حدیث مظلومیت قهرمانان ماراکه‌به یکودوتا وصدتا وهزارتا محدود نیستند سورمز برتری این «شاهنامه»در همین‌جا ست ونیز مهمتر از آن درنوع اعتقاد وایمان قهرمانان‌مان، مردم‌مان‌ـبرای دیگران نقل کنند . به‌آنها بگویند که این‌بار نه‌آرش که آرش‌های ماکیستند ودرچه‌سن‌وسالی وباکدام پهلوانی ؟ پهلوانی جسم یا روح ؟ پسیجی‌های ماه بچه‌های دزفولی‌ما مرزها را باتیری که‌به قوت ایمان برقلب‌کفر پرتاب می‌کنند تعیین می‌کنند .

دزفول امروز «دژ»فول است ! دژی تسخیرناپذیر . گیوم که پاره‌هایی از خاك وسنك این دژ را بشکنند ، قلب مردم راچه‌خواهند کرد ؟ وبگوئید ، بگوئید برای آیندگان وبخوانید ، بخوانید برای آنان این مرثیه جانسوز راکه این‌بارد‌شمن‌نه‌جوانمرد است و نه پهلوان، سلاح‌هوی است آفساربرگردن در خدمت شکارچیان و اربابان . آنها این سلاح ناجوانمردانه رابدستش‌میدهند وآنگاه .... شبی، نیمه‌شبی، بامدادی ، نیمروزی از فرسنگها رامنه‌به قوت جسم که‌به قوت فلاخن‌هاومنجنیق های مدرن وام‌گرفته از اربابان جهنخوار وفامرد خویش زنان وکودکان وپیران وبیماران مارا به‌خاك‌وخون می‌کشند

در این شاهنامه ، در این مردمنامه ، ناجوانمردی مفهومی چنین وقیح وابعادی چنین وسیع پیدا کرده است . ای‌کاش این سلاح های مخوف و مخرب نبودو آدمیان همچنانکه درگذشته‌ها سراغ داریم با شمشیر به مقابله‌برمی‌خاستند . تامردی وجوانمردی حتی‌درجنك همنام ونشانی می‌داشت . وای‌کاش اصلا جنگی نمی‌بود. هرچند این دعا مستجاب شدنی نیست . زیرا مگر می‌توان حق‌وباطل را ، کفر وایمان را ، ظلم و عدل را و ظلمت ونور را به همزیستی مسالمت‌آمیزفراخواند؟ممکن است چند صباحی به ضرورت چنین شود .اما مگردنیا می‌تواند براین قرار بماند ؟

درصفحه ۱۵

بسمه‌تعالی

آگهی مزایده

موسسه اطلاعات درنظر دارد تعداد ٦ دستگاه خودرو های مستعمل و مازاد خود را بشرح زیر :

۱ـ جیپ نیسان	۳ دستگاه
۲ـ جیپ توسن	۱ دستگاه
۳ـ ژیان سواری	۱ دستگاه
٤ـ جیپ لندرور	۱ دستگاه

از طریق مزایده بفروش برساند . متقاضیان می‌توانند جهت بازدید خودروها و دریافت فرم پیشنهاد شرکت در مزایده، تاپایان وقت اداری روز ۱۲٫۲٫۶۲ به واحد حمل و نقل موسسه اطلاعات واقع در خیابان خیام ساختمان اطلاعات مراجعه نمایند .

موسسه اطلاعات

بسمه‌تعالی

سازمان صنایع ملی ایران
کارخانه لوله‌سازی شمال
آگهی فروش لوله و اتصالات

آ ـ ۱۷۸٤ شرح در صفحه ۵

بسمه‌تعالی

کارخانه تولید آلومینیوم اراک احتیاج به تعداد زیادی کمپرسی ۱۰چرخ ۱٦ تنی که بتوانند تا آخر سال ۱۳٦۲ مشغول آوردن بارهای فله از بندرعباس‌به‌کارخانه اراک باشند نیاز دارد علاقمندان می‌توانند در تهران با تلفنهای ۲۸ـ۸۱٦۲۱۲۷ ویا در اراک ۵۱ـ۳۰۰۵۰ تماس حاصل نمایند .

کارخانه تولید آلومینیوم اراك
وابسته به وزارت معادن‌و فلزات

آ ـ ۱۷۹۷

قابل توجه اعضای شرکت‌تعاونی وتهیه وتوزیع مصنوعات نفت و گاز سوز و الکتریکی

آ ـ ۱۷۹۹ بقیه در صفحه ۲

اطلاعیه شرکت تیزرو (هوندا)

آ ـ ۱۱۱۳۰ شرح‌در صفحه۱۰

میلاد نهمین پیشوای شیعیان جهان حضرت امام جواد(ع)

امروز یکشنبه چهارم اردیبهشت (۱۰ رجب ۱٤۰۳) مصادف با میلاد پر سعادت حضرت امام‌محمد تقی (ع) است که بنا به روایت شیخ مفید به سال ۱۹۵ در شهرمدینه‌متولد گردید و در سال ۲۲۵ یا ۲۲۶ هجری چشم از جهان فرو بست.

سالیان کوتاه زندگی حضرت امام محمد تقی (ع) را مقاومت و مبارزه و تحمل شدائد فراگرفت و حیاتی چون حیات با عظمت جد بزرگوارش علی‌بن‌ابیطالب (ع) راداشت، زندگی کوتاه مدت او نمودار سال‌های پر از درد و رنج و صبر و تنهائی است. سالهائی که تزویر همه جا را فرا گرفته و حرص و طمع ریاست همه‌جا غالب بود. بطوری که حتی همسرش نیز علیه او با دشمنانش همپیمان گردید.

امام جواد (ع) از کنیزی آفریقائی بنام سبیکه‌همسر حضرت رضا (ع) تولد یافت. و بیش از نه سال نداشت که‌به مقام شامخ امامت نائل آمد. آنچه که در شخصیت این امام بزرگوار بیش از همه متجلی است، همانا علم‌بیکران و وسعت تفکر او می‌باشد. گویند زمانی که بیش از نه سال از عمر امام نمی‌گذشت، در محوطه‌ای که جمعی از کودکان همسنش در آنجا بازی می‌کردند ایستاده بود. در همین حال مامون و سپاهیانش برای رفتن به شکار از آن ناحیه عبور کردند، وقتی که کودکان، مامون‌و سپاهیانش را دیدند هریک به‌سویی گریختند. اما امام جواد بر جای خویش ایستاد. چون مامون به نزد حضرت رسید، گفت: چرا مانند دیگر کودکان از سر راه من دور نشدی؟حضرت فرمود: چرا دور شوم نه راه را بر تو تنگ کرده‌ام و نه گناهی مرتکب شده‌ام که از آن متوحش باشم.

پاسخ امام چنان لرزه بر اندام مامون، این حیله‌گر مکار انداخت که از نام امام و پدر حضرت جویا شد، امام که خوب میدانست تنها تکیه‌گاه مامون بر همان اسکورت شاه منشانه‌ای است که هر کودک و انسان بزدلی را به هراس می‌اندازد، با یاد حق که سراسروجودش را آکنده ساخته‌بود به پاسخ نشست.

آنگاه مامون به شکارگاه رفت و در بازگشت از شکار درحالیکه‌باز شکاریش، ماهی‌ای را به دام انداخته بود، آن ماهی را در دست گرفت و رو به حضرت جواد کرد و گفت: ای محمد چه چیز در دست من است؟ امام‌فرمود: خدا به اراده خود در دریاها ماهی‌های کوچکی آفریده که باز شکاری شاهان آنرا برگرفته و آنهابدینوسیله‌میخواهند فرزندان پیامبر را بیازمایند.

پس از این پاسخ، مامون در شگفتی فرو میرود و می‌گوید تو واقعا فرزند شایسته حضرت رضا هستی. گویند، وقتی مامون به خانه رسید به نزدیکانش گفت: این جوان با این سخن مرگ خود را تسریع کرد.

دوران سیاسی امام جواد را نمی‌توان در این مقال کوتاه از نظر گذراند، اما آنچه در این رابطه از اهمیت خاصی برخوردار است زندگی سراسر مبارزه و سیاسی امام جواد (ع) است.

مناظره امام جواد با یحیی‌بن‌اکثم گوشه‌ای از علم بیکران امام را یادآور است. مبارزه با چهره‌های وابسته و عمال مزدور مذهبی بعد دیگری از مبارزات فرهنگی آن حضرت می‌باشد. به‌این صورت که آن حضرت در مجامع علمی و محافل بحث و مناظره که از قبل ترتیب یافته بود، شرکت می‌جست و به سئوالات عنوان شده در این موارد، از سوی افرادی چون یحیی‌بن‌اکثم که مفتی دربار مامون عباسی بود پاسخ میداد و گاهی هم سئوالاتی طرح‌مینمود که کسی قدرت جوابگویی به آن سئوالات را نداشت.

با اینکه آن حضرت در جو اختناق و در ظلمت طاغوتی می‌زیست، درعین‌حال به شکل خاص و حساب شده‌ای مشکلات اجتماعی و مسائل موردنیاز شیعیان را در امور فقهی و سیاسی و فرهنگی و عبادی ... حل‌و بازگو می‌فرمود و از سوی دیگر شاگردان مبرزی را در سطوح بالا نظیر «عبدالعظیم حسنی» که قبرش در شهرری زیارتگاه مومنین است، تربیت می‌کرد.

بهرحال مبارزات امام آنچنان گسترش یافته بود که دستگاه جور عباسی تحمل بیش از این را نداشت. لذا به‌اجبار آن حضرت را از مدینه به بغداد فرا خواند و با تبانی همسرش او را در سن ۲۵ سالگی مسموم کرد.

مردم در سراسر کشور خواستار انتقام خون شهدای دزفول از جنایتکاران صدامی شدند

درپی حمله موشکی رژیم دست نشانده وصهیونیستی به‌شهر مقاوم دزفول که منجربه شهادت و زخمی شدن گروهی از هموطنان بی‌دفاع ما گردید موج ابراز انزجارو تنفر از جنایات ددمنشانه صدامیان کافر سراسر میهن‌اسلامی مارا فراگرفت و طبقات مختلف مردم با انتشار اطلاعیه‌هاو برگزاری مجالس بزرگداشت، ضمن محکوم کردن اعمال جنایتکارانه صدام خواستار مجازات شدید وی و ادامه جنگ تا پیروزی کامل شدند. گوشه‌هائی از خبرهای‌مربوط به‌این مراسم را در زیر می‌خوانید:

مراسم راهپیمائی در بروجرد

بامداد دیروز امت حزب‌الله و شهیدپرور شهرستان بروجرد در مسجد امام خمینی این شهر تجمع و در زیر ریزش شدید باران از مسجد امام خمینی دست به راهپیمائی باشکوهی زدند. در مراسم راهپیمائی که جامعه روحانیت، مقامات و مسئولین پرسنل نیروهای نظامی و انتظامی و اقشار مختلف مردم با دادن شعارهای انقلابی در بهشت شهداء اجتماع نمودند در این مراسم حجت‌الاسلام مهدوی امام جمعه بروجرد طی سخنانی ضمن تشکر و قدردانی‌از شرکت گسترده مردم در این مراسم گفت:این‌حرکت‌ددمنشانه صدام جز دیوانگی، جنون و مقام‌پرستی نیست. زیرا این نامرد با این اعمال خون‌آشامی خود را ثابت میکند و شهادت عزیزان ما برای بقای اسلام و قرآن موثر است و باقدرت ارتش و سپاه و بسیج و نیروهای حزب‌الله انشاءالله بزودی این خون‌آشام بدرک واصل خواهدشد.

در پایان این مراسم قطعنامه ٦ماده‌ای قرائت شد. در این قطعنامه آمده است: ما ضمن محکوم کردن اعمال ددمنشانه صدام و پشتیبانی از ولایت فقیه و محکوم‌کردن سکوت کشورهای وابسته خواستار مجازات شدید صدام و ادامه جنگ تا پیروزی کامل هستیم.

اطلاعیه امام جمعه و جامعه روحانیت آبادان

در رابطه با فاجعه عظیم دزفول قهرمان از سوی حجت‌الاسلام جمی امام جمعه و جامعه روحانیت آبادان اطلاعیه‌ای منتشر شد. در قسمتی از این اطلاعیه آمده‌است:

مزدوران کفرپیشه صدامی باید بدانند که این‌جنایتهای بی‌حد و مرز بی‌پاسخ نخواهد ماند و مدافعان انقلاب اسلامی بنابر وظیفه شرعی و انسانی برای خاموش‌ساختن آتش بغض و کینه این کافران دونی اقدام لازم را انجام خواهند داد.

در مازندران:

شورای مرکزی ائمه جمعه مازندران جامعه روحانیت مبارز، فرمانداری، سازمان تبلیغات اسلامی،سپاه پاسداران جهاد سازندگی، کمیته انقلاب اسلامی انجمنهای اسلامی، امور تربیتی و دفاتر حزب جمهوری اسلامی‌شهرهای مازندران با صدور بیانیه‌های جداگانه‌ای این جنایت وحشیانه را محکوم کرده و از رزمندگان پرتوان اسلام خواستند که جواب دندان‌شکنی به صدام جنایتکار بدهند.

ابرازهمدردی با مردم قهرمان دزفول

درپی حمله موشکی ددمنشانه صدامیان این مزدوران امریکایی به‌شهر قهرمان‌پرور دزفول و بخاک و خون کشیدن عده‌ای از هموطنان غیور دزفولی دیروز از سوی ائمه جمعه استانهای فارس، بوشهر، کهکیلویه وبویراحمد و استاندار فارس تلگرام تبریک و تسلیت بعنوان امام‌جمعه و مردم قهرمان شهر دزفول مخابره شد.

تعطیل بازار یزد

بمناسبت حمله ددمنشانه صدامیان کافر به شهر قهرمان‌پرور دزفول که منجر به شهادت و مجروح شدن جمعی‌از مردم شهیدپرور این شهر شده است بازاریان‌متعهدیزدامروز باتعطیل محل کسب خود همدردی خود رابا بازماندگان شهدای این حادثه اعلام داشتند. بهمین مناسبت از سوی حضرت آیت‌الله خاتمی نماینده امام و امام‌جمعه یزد مجلس ختمی در مسجد حظیره یزد عصر دیروز برگزار گردید.

اعلام انزجار در زاهدان

از سوی حجت‌الاسلام والمسلمین عبادی نماینده امام و امام جمعه زاهدان، حوزه علمیه زاهدان، واحد مراسم‌و شعائر سازمان تبلیغات اسلامی استان سیستان‌وبلوچستان، انجمن‌اسلامی سازمان آموزش فنی وحرفه‌ای‌استان،روابط عمومی و انجمن اسلامی صدا و سیمای جمهوری اسلامی ایران مرکز زاهدان، استانداری سیستان و بلوچستان‌هیئت هفت‌نفره واگذاری زمین ،کارکنان فرمانداری زاهدان طی اطلاعیه‌هایی این‌عمل جنایتکارانه‌و وحشیانه‌صدامیان‌کافررا محکوم کردند.

بگزارش خبرنگار واحد مرکزی خبر از ایلام در رابطه بادومین حمله موشکی صدامیان صهیونیست به شهر حماسه آفرین دزفول اطلاعیه‌هائی‌ازسوی امام‌جمعه ایلام وجامعه روحانیت- استانداری ایلام،سپاه‌پاسداران ایلام، جهاد سازندگی، بنیاد شهید، اتحادیه انجمنهای اسلامی ستاد تبلیغات، بنیاد مستضعفین، دانشکده دامپروری، بنیاد امور مهاجرین جنگ تحمیلی، اداره کل آموزش و پرورش، سازمان بهزیستی، نهضت سواد آموزی، بانک کشاورزی استان، مرکز عشایری - کمیته امور صنفی ایلام- صداوسیمای جمهوری اسلامی ایران مرکز ایلام انتشار یافت. در این اطلاعیه هاآمده است: رژیم بعثی صهیونیستی عراق بار دیگر دست جنایتکار خود را به خون مردم شهید پروروغرور آفرین دزفول آغشته کرد و با به شهادت رساندن دهها تن از غیورترین مردم میهن اسلامیمان کینه دیرینه خود را نسبت به مسلمانان به اثبات رساند.

هرگاه مادر پیکاری دلاورانه پیروز میشویم و ضربه کفر شکن دیگری برخصم‌زبون وارد می کنیم در دزفول شاهد قصاصی ناجوانمردانه میشویم که این‌رسم سپاه کفر است که اورا با جوانمردی کاری نیست، زیراکه ما مرد جنگیم و با شهامت به قلب دشمن‌می‌زنیم ماشهادت این عزیزان را به‌پیشگاه امام عصرونایب برحقش امام خمینی وملت‌شهید پرور کشورمان بخصوص مردم حماسه ساز وقهرمان پرور دزفول تبریک‌و تسلیت عرض نموده و به این مناسبت روز یکشنبه را به‌سوک می‌نشینیم.

اعلام آمادگی مردم باختران

ائمه جمعه و جماعات - روحانیون - ارگانها و نهادهای انقلاب اسلامی و اقشار مختلف مردم مسلمان باختران- اسلام‌آباد غرب-هرسین، کنگاور-گیلانغرب، جوانرود و پاوه در رابطه با شهادت عده‌ای دیگر از مردم شهر مقاوم و شهید پرور دزفول پیامهای تبریک وتسلیت به محضر امام خمینی رهبر کبیر انقلاب و بنیانگذار جمهوری اسلامی ارسال داشتند. به گزارش خبرگزاری جمهوری اسلامی‌دراین‌پیامها حملات‌موشکی صدامیان به دزفول محکوم شده ومردم استان باختران مجددا آمادگی خود را جهت رویاروئی‌با خصم دژخیم در تمامی زمینه‌ها اعلام داشته‌اند.

محکوم کردن حمله موشکی در گیلان

حجت‌الاسلام احسانبخش نماینده امام در گیلان وامام جمعه رشت و ائمه جمعه سراسر استان گیلان با ارسال تلگرامهایی ضمن محکوم کردن‌این‌جنایت‌فجیع شهادت هموطنان مسلمان دزفول را به پیشگاه حضرت مهدی عج و نائب برحقش حضرت امام خمینی تبریک‌و تسلیت گفتند.

● در رابطه با فاجعه دردناکی که‌ازطرف‌ددمنشان صدامی و ارتش کافر بعث عراق به برادران و خواهران دزفول وارد آمده است حجت‌الاسلام امینیان امام جمعه آستانه اشرفیه نیز ضمن محکوم‌کردن‌این عمل وحشیانه شهادت جمعی از مردم با ایمان دزفول را به پیشگاه ولی‌عصر امام زمان علیه‌السلام‌ونائب برحقش امام خمینی تبریک و تسلیت گفت.

همین گزارش حاکیست که مبلغ یك میلیون ریال از هدایای نقدی مردم مسلمان آستانه اشرفیه جهت تامین نیازمندیهای شهر قهرمان‌پرور دزفول از سوی امام جمعه آستانه اشرفیه در اختیار آیت‌الله‌قاضی امام جمعه دزفول قرار گرفت.

● به همین مناسبت مقارن ظهر امروز مراسمی در مسجد جامع هشتپر طوالش برگزار شد. در این مراسم که مسئولان ادارات نهادهای انقلاب اسلامی روحانیون و گروهی از مردم مسلمان و شهید پرور این شهرستان حضور داشتند حجت‌الاسلام مرتضوی یکی‌از روحانیون هشتپر طوالش پیرامون حمله وحشیانه رژیم صهیونیستی بغداد به دزفول و جنایات صدام عفلقی‌سخن گفت و این حمله را محکوم کرد.

گزارش رسیده به واحد مرکزی خبر رشت‌حاکیست بهمین مناسبت بعدازظهر دیروز پس‌از اقامه نمازجماعت ظهر و عصر مراسمی در مسجد جعفری شهرستان‌صومعه سرا برگزار شد. در این مراسم که جمعی از مسئولین منطقه روحانیون و مردم با ایمان صومعه‌سرا حضور داشتند سخنرانان ضمن تشریح جنایات وحشیانه رژیم ددمنش بغداد را محکوم کرده حمله بیرحمانه رژیم صهیونیستی بغداد به‌مردم بی‌دفاع دزفول وشهادت جمعی از هموطنان مسلمان شهر دزفول را به پیشگاه حضرت بقیةالله العظم ارواحنافداونائب برحقش‌امام خمینی‌تبریك وتسلیت گفتند.

تلگرام ائمه جمعه خوزستان به امام جمعهٔ دزفول

در رابطه با حمله وحشیانه موشکی روز گذشته صدامیان کافر به شهر مقاوم و شهیدپرور دزفول ازسوی ائمه‌جمعه خوزستان تلگرامی به آیت‌الله قاضی امام‌جمعه دزفول مخابره شد. در قسمتی از این تلگرام آمده است:

وقتی صدام در مقابل حملات پی‌درپی و برق‌آسای رزمندگان اسلام شکست می‌خورد، وقتی با آلوده‌کردن آبهای خلیج‌فارس میخواهد برای فرارازچنگ امت‌حزب‌الله به سلامت دررود و باز نتیجه نمی‌گیرد، ناچار است به این چنین جنایتی هولناک دست بزند اما صدام واربابانش بدانند که این اعمال وحشیانه نه‌تنها امت بپاخاسته ما را از حرکت الهی‌شان بازنمی‌دارد، بلکه ما را در پیشبرد اهدافمان که همان برقراری حاکمیت الله است استوارترو مصمم‌تر خواهد کرد و امید است که جوانان رزمنده و عزیزمان در جبهه‌ها بزودی جزای این جنایت را به لشگر کافر صدام داده و قلب افسرده‌ملت‌را تسلی‌و تشفی دهند.

پیام امام جمعهٔ نجف‌آباد بمناسبت حمله موشکی به دزفول

ازسوی آیت‌الله ایزدی امام‌جمعه نجف‌آباد نیز پیامی خطاب به امت شهیدپرور این‌شهر ارسال شد. در قسمتی از این پیام آمده است:

اکنون که انقلاب اسلامی میرود تا تحت رهبریهای پیامبرگونه خمینی کبیر درهای پربرکت اسلام را بسوی مستضعفین جهان بازگشائی کند صدام‌این مهره کثیف‌آمریکا هرروز دست به جنایات دیگر میزند و کارنامه ننگین خود را ننگین‌تر و مظلومیت ما و حقانیت اسلام را به‌جهانیان اثبات میکند. رحمت وصبر خداوند بر ملت شریف ایران مخصوصا حضرت حجت (عج) و امام امت و مردم عزیز دزفول و دلباختگان شهادت. به امید آنکه رزمندگان صدیق با امدادهای الهی شر این جنایتکار را از سرمسلمین دفع گردانند همچنین ازسوی فرمانداری اصفهان، کمیته امداد امام خمینی این‌شهربنیاد امورمهاجرین جنگ‌تحمیلی، ستاد برگزاری مراسم شهدا و ستاد برگزاری نماز جمعه اصفهان پیامهائی منتشر شده است.

بزرگداشت شهدای فاجعه حمله موشکی در کرمان

پیش‌ازظهر دیروز ازسوی امام‌جمعه ،ائمه‌جمعه‌استان شورای هماهنگی تبلیغات اسلامی‌اتحادیه انجمنهای اسلامی ادارات، دانش‌آموزان کرمان، بنیاد مسکن انقلاب اسلامی، اداره‌کل آموزش‌و پرورش، ادارات کل سازمانها،نهادها و ارگانهای انقلابی، اطلاعیه هائی مبنی‌بر محکوم نمودن اعمال ننگین صدام‌کافر در حمله به‌شهر قهرمان‌پرور دزفول انتشار یافت و از اقشار مختلف خواسته شد با تعطیل نمودن محل‌کار خود جهت بزرگداشت شهدای این‌جنایت هولناک در مراسمی که بهمین منظور در مسجد جامع کرمان تشکیل میشود شرکت نمایند.

بندرعباس: درپی بمباران وحشیانه روزگذشته شهر قهرمان‌پرور دزفول توسط مزدوران‌ازخدابیخبر صدام‌بعثی صهیونیستی و بمنظور محکوم نمودن این عمل ددمنشانه موج انتشار و ارسال اطلاعیه‌ها، تلگرامها، و نامه های ارگانها و نهاد های انقلاب اسلامی استان هرمزگان به واحد مرکزی خبر همچنان ادامه دارد.

در این رابطه نماینده امام و امام‌جمعه بندرعباس، استانداری استان هرمزگان، دفتر نماینده امام و امام‌جمعه بندرعباس، دبیرخانه ائمه جمعه استان هرمزگان، بنیاد شهید هرمزگان، سپاه پاسداران انقلاب اسلامی استان هرمزگان ،اداره‌کل آموزش‌و پرورش، بنیاد مستضعفان، سازمان تبلیغات اسلامی، دفتر هرمزگان، کمیته انقلاب اسلامی، حزب جمهوری اسلامی بندرعباس، نیرو های دریائی و هوائی،بنیاد پانزده خرداد، شهربانی ژاندارمری، اتحادیه انجمنهای اسلامی دانش‌آموزان بندرعباس، اداره‌کل راه‌و ترابری، انجمن اسلامی کارکنان منطقه ٦ گاز در بندرعباس، انجمن اسلامی اداره کل کشاورزی‌و عمران‌روستائی، با انتشار اطلاعیه های جداگانه‌ای‌شهادت عزیزان ازدست‌رفته راحضور حضرت مهدی‌ارواحنالله‌الفدا و نایب‌برحقش امام خمینی و امت شهیدپرور هرمزگان تبریک و تسلیت گفتند.

مردم دزفول خواستار نابودی رژیم صدام و انهدام پایگاههای موشکی صدامیان هستند

گزارش رسیده از دزفول حاکی است: تلاش گروه های ویژه امداد برای خارج کردن اجساد از زیر آوار ساختمان های ویران‌درحالی صورت میگیرد که‌جستجوی ویرانه های حمله موشکی روز چهارشنبه‌سی‌ام‌فروردین ماه صدامیان که منطق مسکونی دزفول راموردهدف قرار داد به‌پایان نرسیده است. گزارش خبرنگار ما همچنین حاکیست در میان شهدای این فاجعه دردناك کلیه اعضای دوخانواده‌شش و هشت‌نفری وجود دارد.

گروهی از مردم‌دزفول که از جنایت وحشیانه بعثیون عراقی جان سالم بدربرده‌اند در گفتگو با خبرنگاران خبرگزاری جمهوری‌اسلامی در حالیکه بشدت ازجنایات صدامیان متاثر بودند ضمن ابراز انزجار شدیدازجنایات ددمنشانه مزدوران بعثی - صهیونیستی عراق‌ازمسئولین جمهوری اسلامی خواستار پاسخ کوبنده به‌جنایات‌اخیر صدامیان بودند وهمچنین نابودی رژیم صدام وانهدام پایگاه های‌موشکی‌صدامیان از جمله خواست های مردم مصیبت دیده دزفول‌بود که‌در شعارهایشان متبلور است.

همدردی شهروندان تهرانی

بدنبال اعمال وحشیانه رژیم مزدور عراق در رابطه با بمباران موشکی شهر مقاوم دزفول و شهادت‌عده‌ای از هموطنان مظلوم و بیگناه ما از نخستین ساعات بامداد دیروز بلندگوهای بسیاری‌از مساجد و تکایای‌شهرتهران بعنوان ابراز انزجار از این عمل ننگین و ددمنشانه و همدردی با خانواده شهدا و مجروحان و همچنین مردم دزفول به پخش آیاتی از کلام‌الله مجید و سرود های مذهبی پرداختند.

به گزارش خبرنگاران خبرگزاری جمهوری‌اسلامی در حالی که بخاطر شهادت دهها تن از مردم مقاوم و ایثارگر دزفول ازسوی‌دولت جمهوری اسلامی ایران در سراسر کشور عزای عمومی اعلام شده بودامت‌شهیدپرور حزب الله با پوشیدن‌پیراهن های سیاه و شرکت در مجالس سوگواری که به همین مناسبت‌ترتیب‌یافته‌بود شرکت کردند.

همین گزارش‌حاکیست‌در پی‌انتشار پیامهای آقای خامنه‌ای رئیس جمهوری و برادر موسوی نخست‌وزیربه مردم‌ایثارگردزفول کارکنان سازمانها، ارگانهاوموسسات دولتی و نهاد های انقلاب اسلامی همراه با سایراقشار جامعه با انتشار پیامها و اطلاعیه هایی ضمن محکوم کردن این جنایت وحشیانه رژیم دست نشانده ومزدور عراق مراتب همدردی خود را با مردم قهرمان وشهیدپرور دزفول اعلام کردند و ازرزمندگان کفرستیزارتش وسپاه اسلام خواستند که پاسخ دندانشکنی به‌صدامیان بدهند.

حمله به‌مناطق مسکونی آبادان

بگزارش واحد مرکزی‌خبر از آبادان در ادامه جنایات مکررمزدوران‌بعثی‌صهیونیستی عراق در پی حمله موشکی صدام به شهر شهیدپرور دزفول که موجب به شهادت رساندن عده زیادی از مردم قهرمان این شهر و درادامه مورد هدف قرار دادن مناطق مسکونی شهرهای کشورمان طی شبانه‌روز گذشته شهر مقاوم آبادان نیز همچنان زیر آتش سلاحهای سنگین و دوربرد مزدوران صدامی قرار داشت که در نتیجه به قسمت‌هائی از۲واحدمسکونی و ۲ باب مغازه و یک بیمارستان خساراتی واردشد و یک باب منزل مسکونی نیز طعمه حریق گردید.

ما یقین داریم این‌جنایتهای رذیلانه اخرین‌جنایت‌صدامیان مزدور نخواهد بود مگرآنکه با قدرت و ایمان و آتش رزمندگان سپاه اسلام این کفرپیشگان‌بی‌دین‌به زباله‌دان تاریخ سپرده شوند.

حضور در جبهه‌ها

بگزارش واحد مرکزی خبر از قزوین - صبح دیروز حجت‌الاسلام باریک‌بین امام جمعه قزوین به همراه‌سرهنگ صیاد شیرازی فرمانده نیروی زمینی و حجت‌الاسلام امیری مسئول دفتر نمایندگی امام در سپاه پاسداران‌شهرستان‌قزوین و حبیبی سرپرست دایره سیاسی ایدئولوژیک لشکر۱٦ زرهی قزوین جهت بازدید از جبهه‌ها و دیدار با رزمندگان اسلام عازم مناطق جنوب کشور شدند.

نبرد در جبهه های غرب

باختران - سلحشوراز ژاندارمری مستقر در منطقه نوسود طی شبانه‌روز گذشته با اجرای آتش موثر روی مواضع و استحکامات‌نظامی دشمن در اطراف شهر طویله عراق تلفات و ضایعاتی به صدامیان وارد آوردند.

بگزارش خبرگزاری‌جمهوری اسلامی رزمندگان اسلام در سایر جبهه‌های غرب نیز طی شبانه‌روز گذشته ضمن پدافند از سرزمین جمهوری اسلامی با اجرای آتش موثر روی مواضع و استحکامات نظامی صدامیان پنج سنگر اجتماعی و انفرادی و یک موضع خمپاره‌انداز آنها را منهدم و شماری از افراد دشمن را کشته و مجروح ساختند

تسلیم دوعضودمکرات

ارومیه - بدنبال سلسله عملیات موفقیت آمیزرزمندگان قدرتمند اسلام که منجر به پاکسازی ۱۲ کیلومتر دیگر از محور مهاباد - پیرانشهر و منهدم شدن مقرهای اصلی‌ضد انقلابیون درروستاهای‌اطراف این محور شد تعداد زیادی از کادرهای رده بالای افراد مسلح حزب منحله دمکرات خود را به سپاه پاسداران انقلاب اسلامی پیرانشهر معرفی و تقاضای امان‌نامه کردند.

بگزارش خبرگزاری‌جمهوری اسلامی از جمله این افراد «عزت پارسا» عضو شورای فرماندهی‌حزب‌منحله‌دموکرات در منطقه پیرانشهر بود که‌در گفتگویی اعلام کرد وضعیت روحی عناصر حزب منحله بسیار ضعیف شده و این‌افراد همه روزه با بازگشت بدامن اسلام وضعیت سختی رابرای حزب بوجود آورده‌اند. برپایه این گزارش «خالد سلیمانی‌آذر» یکی دیگرازافراد تشکیلات و مسئول بخش تبلیغات حزب درپیرانشهربود که تقاضای امان‌نامه‌کرده‌است

همچنین بدنبال بازگشت عناصر فریبخورده‌گروهک - های ضد انقلاب به آغوش اسلام روز پنجشنبه گذشته (۱ر۲ر٦۲) هشت تن‌ازاعضای گروهک‌های مزبور به همراه شش قبضه اسلحه کلاشینکف، هفت قبضه ژ-۳ و یک قبضه برنو، تعدادی فشنگ و یک دستگاه بی‌سیم خود را به مراکز سپاه پاسداران انقلاب اسلامی در غرب کشورمعرفی و ضمن اظهار ندامت‌ازاعمال گذشته خویش تقاضای امان‌نامه کردند.

اطلاعیه ۱۲۹٤ ستاد ارتش

اطلاعیه شماره ۱۲۹٤ ستاد مشترک ارتش جمهوری اسلامی ایران بدین شرح انتشار یافت:

بسمه تعالی

ستاد مشترک ارتش جمهوری اسلامی ایران شهادت مظلومانه جمعی از خواهران و برادران عزیز دزفولی را به‌پیشگاه حضرت مهدی «عج» و نایب‌برحقش امام خمینی‌و مردم شهیدپرور ایران تبریک و تسلیت عرض می‌نماید. خون شهیدان حملات موشکی رژیم صهیونیستی صدام به دزفول قهرمان، و خون همه شهدای جنگ تحمیلی زبان حقانیت و مظلومیت امتی است که‌به جرم دفاع از اسلام ومیهن اسلامی و دفاع از آزادی و شرافت انسانی، و پایداری و استقامت برای حفظ دستاورد های انقلاب اسلامی، مورد هجوم وحشیانه ابرجنایتکاران و دست نشاندگان آنها قرار گرفته است. اما استکبار پلید جهانی باید بداند که امت بخون نشسته و شهید داده و قهرمان ایران تسلیم هیچگونه فشاری نخواهد شد و این جنایات هولناک را فرزندان دلیر امت اسلام در جبهه های نبرد پاسخی مردانه خواهند داد.

عملیات رزمی نیرو های اسلام در ۲٤ ساعت گذشته بااجرای آتش توپخانه و خمپاره‌انداز روی‌مواضع‌دشمن ادامه یافت. در خطوط مقدم منطقه عملیاتی جنوب، درگیری بصورت تبادل آتش در جریان بود وبراثر شدت آتش یگانهای رزمنده اسلام، فعالیت وسایل وپرسنل‌واحد-های مهندسی عراقی دچار اختلال گردید و آتش سلاحهای سنگین دشمن خاموش شد.

روز گذشته یگانهای رزمی ما باگشودن آتش روی محلهای استقرار نظامیان عراقی در آنسوی اروند رود، بخشی از مواضع استحکامات دشمن را به آتش کشیدهو منهدم کردند.

دیروز در نتیجه اجرای آتش سلاحهای سنگین و دوربرد دشمن نقاطی از شهر آبادان دچار آتش سوزی گردید و چهارباب منزل مسکونی ویران شد.

درجبهه های مرزی ایلام، قصر شیرین و باختران در ۲٤ ساعت گذشته مبادله آتش سلاحهای سنگین‌همچنان ادامه داشت و به وسیله اجرای آتش روی‌مواضع‌دشمن، ضمن انهدام چندین سنگر نفرات، تلفات و ضایعاتی به متجاوزان وارد آمد.

درمنطقه مریوان با اجرای آتش یگانهای توپخانه‌ما تعدادی از تجهیزات و جنگ افزار ها و سنگر های‌نفرات عراقی در آن سوی مرز منهدم و عده‌ای از سربازان دشمن به‌هلاکت رسیدند.

باسخنرانی وزیر کشور آغاز شد:

دومین گردهمایی رؤسای دوایر سیاسی- ایدئولوژیک ژاندارمری

دومین گردهمایی سراسری روسای دوایر سیاسی - ایدئولوژیک ژاندارمری جمهوری اسلامی ایران باحضور حجت‌الاسلام ناطق نوری وزیر کشور، سرهنگ کوچک زاده فرمانده ژاندارمری، حجت‌الاسلام صفایی رئیس اداره سیاسی - ایدئولوژیک ستاد مشترک ارتش و مدیریت‌های تابعه نیرو های مسلح و دیگر مسئولان ژاندارمری درپادگان ونک آغاز بکار کرد.

به گزارش خبرنگار سرویس نظامی اطلاعات در اولین روز این گردهمایی حجت‌الاسلام ناطق نوری وزیر کشور ضمن تجلیل از روحیه شهادت طلبی و جهادگری سپاهیان پرتوان اسلام‌در جبهه های جنگ نور علیه ظلمت گفت کسی که باین دنیا دل می‌بندد و معتقد به عالم غیب نیست مطمئنا روحیه دینداری و دفاع از ناموس و عقیده در او یافت نمیشود.

وزیر کشور افزود: مردم مقاوم دزفول در مراسم تشییع پیکر های پاک شهدا به عنوان یکی از مسئولین کشوری به من گفتند از قول ما به امام بگوئید مردم‌دزفول مردمی نیستند که ما این‌موشک ها از میدان بیرون بروند.

وزیر کشور سپس به فعالیت هرچه بهتر و بیشتر سیاسی - ایدئولوژیک اشاره کرد و افزود: این دوایر تاکنون جهت نشر فرهنگ اسلامی نقش خوبی را در میان قوای نظامی ایفا کرده و امیدوارم که هرچه بهتر و بیشتر بکار خود ادامه دهند.

شما برادران که مسئولیت بزرگی دارید متوجه باشید که‌تداخل در کار ها پیش نیاید و هرکدام در حوزه‌خودش کار کند، البته همکاری و تعاون و برادری لازمه کاراست.

وی اضافه کرد: برخورد مسئولین دوایرسیاسی- ایدئولوژیک با برادران نظامی بسیار حساس و مهم است و نیمی از کار را تشکیل می‌دهد و نیمی دیگر همان ارشاد وبیان روایات میباشد.

وزیر کشور در پایان از شرکت کنندگان خواست به مواد و اهداف گردهمایی گذشته عمل کرده و آنرا تعقیب نمایند.

آنگاه حجت‌الاسلام صفایی رئیس اداره سیاسی- ایدئولوژیک ستاد مشترک ارتش جمهوری اسلامی ایران از مسئولین دوایر خواست ویژگی های پیامبر اکرم (ص) را در رهبری جامعه اسلامی دریابند.

وی افزود: ما به عنوان مسئولین این نهاد که مسئولیتش دادن خط و نشر فرهنگ اسلامی است بایستی رهنمود های پیامبر را در این زمینه بکار بگیریم.

حجت‌الاسلام صفایی در پایان سخنان خود گفت: امروز دشمن در جهان از اسلحه تبلیغات برعلیه ما استفاده میکند و ما اگر بتوانیم دشمن را در جبهه جنگ تبلیغاتی نیز شکست بدهیم انشاءالله حاکمیت مستضعفین را برجهان نزدیکتر خواهیم نمود.

در ادامه گردهمایی چندتن از مسئولان دوایر سیاسی- ایدئولوژیک پیرامون مسایل و مشکلات خود سخن‌گفتند.

طبق این گزارش گردهمایی فوق بمدت چهار روزدر محل پادگان ژاندارمری ونک بکار خود ادامه خواهد داد.

اخبار کوتاه

دیدار باامام‌امت

حجت‌الاسلام موحدی کرمانی نماینده امام وامام جمعه باختران‌صبح دیروزبه حضور امام خمینی رهبر انقلاب و بنیانگذارجمهوری اسلامی رسید و با ایشان دیدار و گفتگو کرد.

ملاقات بارئیس دیوانعالی کشور

پیش‌ازظهردیروزحجت‌الاسلام مروج نماینده امام و امام جمعه اردبیل‌باآیت‌الله‌موسوی اردبیلی رئیس دیوانعالی کشور ملاقات کرد. در این دیدار نیازمندیهای شهراردبیل از لحاظ تکمیل کادر قضائی و دشت‌مغان از جمله موضوعاتی بود که مورد بحث‌و گفتگو قرار گرفت. براساس این گزارش حجت‌الاسلام زرگر دادستان دادگاه مبارزه با موادمخدر نیز دیروزبارئیس دیوان‌عالی کشور ملاقات کرد در این دیدار قرار شد حجت‌الاسلام زرگر باحفظسمت دردادستانی سمت سرپرستی بخش بازسازی در وزارت بهزیستی‌را نیز بعهده بگیرد.

دیدار بانخست‌وزیر

مدیران‌کل دفاتر وزارتی وزارتخانه‌ها عصر دیروز با آقای میرحسین موسوی نخست‌وزیر ملاقات کردند.در این ملاقات ابتدا یکی از مسئولین گزارشی پیرامون جلسات هماهنگی مدیران‌کل وزارتی‌ارائه‌داد. سپس آقای موسوی ضمن اشاره به حساسیت و مسئولیت این برادران و لزوم بهره‌گیری‌از توانشان‌درجهت خدمت‌بیشتر به‌مردم اظهار داشت: یکی‌از وظایف اساسی شما روابط عاطفی میان مردم و مسئولین کوشش برای‌تحکیم این‌روابط می‌باشد و حضور شما در دفاتر وزارتی نباید حجابی بین مسئولین و مشکلات مردم ایجاد نماید، بلکه‌بایستی به تماس همه جانبه مسئولین اجرایی با واقعیات جامعه بیانجامد. نخست وزیر در پایان بر لزوم رشد تقوا تاکید کرد و گفت: شماباید باقدرت در خدمت مردم‌باشید تابتوانید مشکلات و مسائل را حل نمائید.

راهپیمائی ارامنه بمناسبت ۲۴ آوریل امروز برگزار شد

شورای خلیفه‌گری ارامنه تهران اعلام نمود: که بمناسبت شصت وهشتمین سالگرد قتل‌عام ارامنه امروز ازساعت ۹صبح مراسم مذهبی خاصی توسط اسقف اعظم آرداک مانوکیان‌درکلیسای مزبور برگزار و بعداز مراسم مذهبی ازساعت ۱۱ صبح طبق اجازه وزارت کشور با شرکت ارامنه تهران راهپیمائی ارامنه بمناسبت ۲٤آوریل برپا گردید و در پایان این مراسم قطعنامه‌ای در ۵ ماده قرائت گردید.

درهمین رابطه ستاد برگزاری یادبود شهدای‌قتل‌عام ارامنه (۲٤ آوریل) منتخب شورای خلیفه‌گری ارامنه با ارسال‌یادداشتی به‌اطلاعات‌ضمن‌یادآوری شصت‌وهشتمین سالروز قتل‌عام بیش‌از یک‌ونیم‌میلیون ارامنه، ازسازمان ملل متحد خواسته است تا درباره این جنایت هولناک اقدام لازم را بعمل آورد.

دراین یادداشت ضمن برشمردن چگونگی وقوع جنایت درسال ۱۹۱۵ و ارائه مدارک مستدل مبنی‌براینکه این اقدام توسط دولت عثمانی وباطرح قبلی صورت گرفته، اعلام کرده است:

باید بدنیا یادآوری کردکه‌قتل‌عام ارامنه (۲٤آوریل ۱۹۱۵) که‌تاکنون بدون مجازات مانده است خود تاثیر عمده‌ای در بوقوع پیوستن قتل‌عام یهودیان و لهستانیها درجنگ جهانی دوم داشته است. آدولف هیتلر طی یک سخنرانی در«سالزبورگ» در تاریخ ۲۲ اوت ۱۹۳۹وقتی که دستور قتل‌عام لهستانی‌ها را صادر می‌نمود، خطاب بفرماندهانش گفت:

«امروز دیگر چه کسی ازقتل عام ارامنه صحبت می‌کند» دربخش دیگری از این یادداشت آمده است: سازمان ملل متحد بعنوان مجمعی از ملل متمدن تاسیس شد تا بناله مردم گوش داده وبراساس قانون و عدالت قضاوت نماید. سازمان ملل مدعی بودکه درحل و فصل مسائل بجای‌اعمال قدرت‌فیزیکی به‌عنوان داور حقوق‌ملل وانسان‌ها عمل نماید. ملت ارامنه بسازمان ملل متحد یادآور می‌شود که یک نیروی اخلاقی باید اخلاقا عمل نماید. ادامه وضع کنونی خشم شدیدی را در بیش از شش میلیون ارمنی که نیمی‌از آنان‌در کشورهای بیگانه زندگی می‌کنند، برمی‌انگیزد درپایان‌یادداشت ستادمنتخب شورای خلیفه‌گری ارامنه آمده است:

جنایت غیرانسانی همراه باعواقبش همچنان ادامه دارد. سرزمین‌های غصب شده بوسیله ترکیه بلااستفاده وویران مانده‌اند. آثار فرهنگ باستانی ارامنه در این سرزمین‌ها با بی‌حرمتی ویران می‌شوند وارامنه در سرزمین‌های بیگانه در تهدید واقعی از دست دادن هویت خویش هستند. درنتیجه نسل‌های جدید ارمنی این بی‌عدالتی را نمی‌پذیرند وبا قاطعیت تمام مصمم هستند که حقوق خویش‌را بدست آورند.

ارمنیان درانتظار اقدام سازمان ملل هستند.

تهیه‌مسکن اسکان
مرکزخریدوفروش‌واجاره
٦٨٦٧٧٢

انتصاب

طی حکمی از سوی سید مصطفی هاشمی‌وزیرصنایع برادر علی حکیم عطار به سمت سرپرست موسسه استانداردو تحقیقات صنعتی ایران منصوب گردید.

بسمه تعالی

امیدواریم‌مردم‌دزفول بامقاومتها و رشادت‌ها پوزه استکبار جهانی‌را به‌خاک بمالند.

(حجت‌الاسلام رفسنجانی)

باردیگر دولت منفور آمریکا به‌دست مزدور سرسپرده خود شهر قهرمان‌پرور دزفول را مورد حمله موشکی قرار داد. مااین جنایت بزرگ‌رامحکوم و به‌پیشگاه‌مقدس ولی عصر (عج) ونایب برحقش امام خمینی و ملت رشید ایران تسلیت عرض می‌داریم.

روابط عمومی کمیته امور صنفی

آ-۱۱۱٤۷

قابل توجه اعضای شرکت تعاونی و تهیه و توزیع مصنوعات نفت و گازسوز و الکتریکی ...

بدینوسیله باطلاع کلیه اعضای شرکت تعاونی نفت سوز و گازسوز و الکتریکی میرساند که جهت دریافت‌سهمیه کولر های خودو عقد قرارداد، با در دست داشتن دفترچه عضویت به آدرس خیابان دکتر فاطمی، خیابان سوم، کوی مژده پلاک ۹ دفتر مرکزی کولرنسیم (شرکت تولیدی و صنعتی دیلمان) مراجعه فرمایند.

بدیهی است نوبت گزاری‌به‌ترتیب مراجعه انجام‌خواهد شد.

حداکثر زمان مراجعه جهت عقد قرارداد تاپایان اردیبهشت ماه ۱۳٦۲ خواهد بود.

لطفا جهت اطلاعات بیشتر با تلفن های ٦۵۱۵۳۲ - ٦۵٦٤۹٦ از ساعت ۱الی ۵ بعد از ظهر تماس حاصل‌فرمایند.

آ- ۱۷۹۹

نخست‌وزیر: ملت و دولت ما در موقع مناسب جواب دندانشکنی به رژیم صدام خواهند داد

آقای سلامتی وزیر کشاورزی و عمران روستائی بااتفاق مدیران کل، سرجنگلداران، مدیران کل ستادی و مسئولین برنامه‌ریزی جنگلها و مراتع و معاونین برنامه‌ریزی ادارات کل کشاورزی صبح دیروز با آقای میرحسین موسوی نخست‌وزیر ملاقات کردند. در این دیدار ابتدا آقای سلامتی گزارشی پیرامون روند برنامه‌ریزی در این وزارتخانه اقدامات در مورد جذب اعتبارات برای جنگلها و مراتع کشور بمنظور حفظ و حراست و توسعه منابع طبیعی، تغییر تشکیلات وزارت کشاورزی برمبنای ایجاد مراکز خدمات کشاورزی با توجه به عدم تمرکز، دفاتر برنامه‌ریزی خدمات زیربنائی ،امور زراعت، جنگل و مرتع و دام در جهت تغییر تشکیلات ارائه‌داد.بعدگزارش‌خبرگزاری جمهوری اسلامی آنگاه آقای موسوی سخنان خود رابا درود به روان شهدای حملات اخیرموشکی رژیم عراق به دزفول و سلام به مردم قهرمان این شهر آغاز کرد وگفت: گناه چنین مردم مظلومی تنها این است که در برابر ظلم و استکبار ایستاده‌اند و میخواهند در جامعه‌ای بسربرند که از فشار قدرتهای بزرگ آزاد و از شرق و غرب‌فارغ‌باشند. وگرنه موشک ۹متری به رژیم جنگ‌افروز و جنایتکارصدام داده نمیشد تا بسمت این مردم پرتاب شود. طبیعتا ملت‌ما و دولت خدمت گزار براحتی از کنار این مساله نخواهند گذشت و در موقع مناسب جواب دندانشکنی به رژیم‌صدام خواهند داد .ملت‌ماآموخته است‌که در مقابل زورایستد و راز پیروزی انقلاب نیز همین مقاومت و ایستادگی می‌باشد و از هنگامی این ایستادگی آغاز شد که ترس از ابرقدرتها و هیبت‌ظاهری آنان ازچشم‌ما زدوده گشت و درست از همان لحظه پیروزی انقلاب آغاز شد، و محکمترین رژیم امریکائی در منطقه را که تمام‌قدرتهابروجود او توافق داشتند سرنگون کرد. و طبیعتا ملت ما از راندن رژیم هائی‌چون رژیم شاه‌از منطقه عاجزنخواهد بود.البته ممکن است این مساله‌مقداری‌به تاخیر بیفتد، اما خط انقلاب اسلامی این‌چنین است و خطی است که ملت ما انتخاب کرده ویقینا ازآن نخواهد گذشت. اما درمورد کشاورزی تلاش در عرصه کشاورزی مانند جنگیدن در جبهه‌ای‌است که استکبار جهانی بوسیله عراق در برابر ملت ما گشوده است. مساله خودکفائی و حرکت جهت آن در حقیقت سلاح موثری علیه قدرتهای بزرگ میباشد. چراکه درلوای وابستگی اقتصاد و ویرانی کشاورزی قدرتهای بزرگسعی دارند جایگاهی برای خود ایجاد نمایند و اقتصاد مارابه زائده‌ای از اقتصاد جهانی تبدیل نمایند، تا در نتیجه سلب اراده از ملت ما استقلال ما را بمخطر بیاندازند.اما هنگامی که مردم ما مصمم شدند تا ارزشهای حاکم برجامعه را دگرگون نمایند و ماشین سیاسی امپریالیسم امریکا رادرهم بشکنند در همان موقع تصمیم گرفتند به سمتی حرکت کنند که‌ازنظر اقتصادی برای خود بایستند و این مساله تنها جنبه مادی ندارد بلکه مبارزه‌ای بی‌امان و گسترده خواهد بود و وسعت ویرانیها و کارشکنی‌هائی‌که‌از سوی‌دشمنان صورت می‌گیرد این مبارزه را طولانی و دشوار میسازد. آقای موسوی دربخش دیگری از سخنانش‌به‌عوامل‌تصمیم‌گیریهای نظام اشاره کرد و گفت: شناخت این عوامل به آگاهی و حساسیت عمومی نیاز دارد تا با پشتوانه عمیق فرهنگی در امر رسیدگی به روستاها و دست‌یابی به خودکفائی نیاز همگانی چه در سطح مسئولین و چه در سطح جامعه شهری و روستائی احساس شود. و خوشبختانه اخیرا تا حدودی این حساسیت بوجود آمده و برای اولین‌بار پس از چند دهه محور فعالیت در برنامه‌ریزی به کشاورزی اختصاص داده شده است. آقای موسوی‌سپس به‌درک همگانی از مساله اولویت کشاورزی دراختصاص بودجه بیشتر به کشاورزی در مجلس و دولت اشاره کرد وگفت: اگر این روحیه ادامه یابد یقینا در بودجه‌برنامه‌های سال آینده در دولت و در مجلس و تمام نهادها با دورنمای بازتری به مساله کشاورزی پرداخته خواهد شدو این کارتنها با کوشش متمرکز و سازمان‌یافته تبلیغی در وزارت کشاورزی و جهاد سازندگی و سایر ارگانهائی که بنحوی باروستاهاو کشاورزی ارتباط‌دارند صورت‌می‌گیرد تا با استفاده از این ابزار آگاهیها و حساسیت مردم افزایش یابد. وی افزود: شناخت عوامل و مشکلات کشاورزی در نقاط گوناگون اهمیت برنامه‌ریزی در استانها رامشخص میسازد. بکار گرفتن آگاهی‌های عمومی و ارتقاء فرهنگی بطور سازمان یافته با توجه به توسعه اقتصادی‌در سایر زمینه‌ها و کارهماهنگی که دولت انجام میدهد می‌تواند درامر برنامه‌ریزی کشاورزی سرعت لازم را ایجاد نماید. دقت دربرنامه‌ریزی‌های سایر وزارتخانه‌ها برای یادآوری محور اساسی نظام در توسعه اقتصادی نیز از وظایف وزارت کشاورزی میباشد و در این میان مدیران‌کل و مسئولین وزارت کشاورزی باید به برنامه‌های کلی‌کشور آگاهی کافی داشته باشند. آقای موسوی‌در پایان‌برضرورت همکاری جهاد سازندگی و وزارت کشاورزی باتوجه به تجربیات ارزنده جهاد و نقشی که پس از پیروزی انقلاب دراقتصاد کشور و رشد روستاها داشته است وظرفیتهای وزارت کشاورزی برای ارائه خدمات تاکید بعمل آورد.

مراسم بزرگداشت شهدای عملیات والفجر امروز در مسجد امام برگزار می‌شود

بمناسبت بزرگداشت شهدای مرحله اول عملیات والفجر اطلاعیه مشترکی از سوی ستاد مرکزی سپاه پاسداران انقلاب اسلامی و بنیاد شهید انتشار یافت.

متن اطلاعیه به این شرح است:

بسم‌الله‌الرحمن‌الرحیم ـ راهیان طریق نور و پویندگان راه رشدوفلاح در سیر الهی خویش بسوی آرمانهای مقدس و والا از جان می‌گذرند و بسوی جان آفرین می‌شتابند تاوصال ورضای معبود را بدست‌آورند.

عابدان سلاح بردوش و مجاهدان تکبیر گوی سپاه اسلام با استقامت از درگاه حق‌تعالی و برای‌تحقق‌حاکمیت الله، جان را برکف گرفته و در پی آمام خویش بر دشمنان مکتب قرآن و جنگ افروزان جنایتکار یورش می‌برندو پیروزی جندالله باشهد شهادت فی‌سبیل‌الله را فرآچنگ‌آرند و رضای و خشنودی پروردگار رانصیب خویش سازند.

ارتشیان دلاور، بسیجیان ایثارگر ، پاسداران‌جان برکف، جهادگران پرتلاش و تمامی اقشار امت حزب‌الله که در سنگر های دفاع از انقلاب اسلامی، حماسه مسی ـ آفرینند، در عملیات والفجر نیز صحنه‌های پرشوری از ایمان وایثار را ترسیم نمودند و پیروزیهای دیگری بدست آوردند که در این دفاع مقدس جمعی دیگراز سربازان امام زمان (عج)، شهادت را پذیرا شدند و به حیات جاویدان دست یافتند. بنیاد شهید انقلاب‌اسلامی و سپاه پاسداران انقلاب اسلامی ضمن تجلیل از جان فشانی‌های عزیزان رزمنده، بمنظور بزرگداشت خاطره شهدای عملیات والفجر. مراسمی از ساعت ٤الی ٦ بعد از ظهر (امروز) ، (٤ر٢ر٦٢) در مسجد امام خمینی (بازار) برگزار خواهند کرد. امت خداجوی و شهید پرور بویژه خانواده محترم شهدا،حضور در این‌مراسم ضمن تجدید میثاق باشهدای بزرگوار انقلاب اسلامی یادآن عزیزان همیشه جاویدرا گرامی خواهند داشت.

در دیدار اعضای ستاد بزرگداشت چهارمین سالگرد استاد شهید مطهری

رئیس جمهوری: آثار استاد شهید مطهری مبنای فکری نظام جمهوری اسلامی ایران است

اعضای ستاد برگزاری مراسم بزرگداشت چهارمین سالگرد شهادت استاد شهید آیت‌الله مطهری بیش ازظهر دیروز با آقای سیدعلی خامنه‌ای رئیس جمهوردیدار و گفتگو کردند.

در این‌دیدارابتداء گزارش مشروحی پیرامون چگونگی برگزاری مراسم بزرگداشت شهادت استادمطهری به‌اطلاع رئیس جمهوری رسید. آنگاه آقای خامنه‌ای ضمن تاکیددبر اینکه ظرفیت شخصیت استاد شهید مطهری و وسعت‌میدان و فلمروکار،روی آثار ایشان بسیار زیاد است، گفت: کمتر کسی و کمتر اندیشمندی را مانند استاد شهید مطهری‌می‌توان یافت که با این ظرفیت فکری و روحی مشغول بکار بوده باشد. هرسخنرانی این شهید عزیز رامیتوان‌به‌عنوان یک کار تحقیقی و برمایه دانست . ولذا شایسته است بر روی مبانی فکری و خط فلسفی ایشان‌کارزیادی‌بشود.

رئیس جمهوری در ادامه سخنانش افزود: آثار استاد شهید مطهری مبنای‌فکری‌نظام جمهوری اسلامی ایران‌است. دیگران به مقدمات این انقلاب خیلی کمک کردند،ولی افکار آنها در ساخت نظام‌جمهوری اسلامی ایران نقش آنچنانی نداشته است. آن چه‌که‌متون اسلامی را بیان میکرده‌است، نظرات و افکار شهید مطهری بوده، و اگر مابخواهیم‌این نظام در ذهن مردم عمق پیدا کند و حرکت انقلابی این مردم همچنان ادامه یابد ، بایستی افکار استاد شهید مطهری درمیان مردم رواج یابد که خوشبختانه امروزنا حدودی این افکارروا ج یافته است.

رئیس جمهوری در پایان افزود: استاد شهید مطهری‌به حق‌شاگرد شایسته‌امام امت‌و از افراد نادر و کم‌نظیر زمان است که عصاره‌ای‌از اندیشه‌های اسلامی عمیق امام می‌باشند.

در پی حمله موشکی وحشیانه رژیم بعثی به دزفول اعلام شد :

ارتش و سپاه درس دیگری به استکبار جهانی و مزدوران پلیدش خواهند آموخت

ستاد مشترک ارتش‌جمهوری اسلامی ایران و ستاد مرکزی سپاه پاسداران انقلاب‌اسلامی با انتشار اطلاعیه مشترکی اعلام کردند ارتش جمهوری اسلامی‌ایرانو سپاه‌پاسداران انقلاب اسلامی که بسان یک لشکر الهی در جبهه‌های نبرد از اسلام عزیز دفاع میکنند درس دیگری‌به استکبارجهانی و مزدوران پلیدش خواهند آموخت. متن اطلاعیه بدین شرح است:

بسم‌الله الرحمن الرحیم ـ (ان‌الله یحب‌الذین یقاتلون‌فی سبیله صفا کانهم بنیان مرصوص).

اوج‌گیری ندای رهایی‌بخش انقلاب اسلامی در اقصی‌نقاط گیتی هر روز نوای مرگ و نابودی استکبار بین‌المللی را بگوش‌مستضعفان ومحرومان زمین میرساند و امت ایثارگر ایران اسلامی که بار تعهد رهایی محرومین را بردوش دارد در این مقطع‌بمبارزه‌ای سخت و بی‌امان با تجاوز پیشگان و مستکبران عالم ، قدم نهاده و در این راه از ایثار هر آنچه که در توان داشته کوتاهی نکرده است. امپریالیسم‌جهانی وصهیونیسم بین‌الملل که به ایمان و عشق امت دلاور ما به اسلام عزیز آگاه است با تمامی توان با طرح‌ریزی‌توطئه های رنگارنگ سعی در محصور نمودن پیام انقلاب اسلامی داشتهو دربی این هدف با استفاده ازایادی مزدور و جنایتکاری چون صدام جنگرا برانقلاب‌اسلامی تحمیل نمودهو اکنون پس‌از گذشت بیش‌از دوسال‌و نیم از آغاز جنگ تحمیلی رژیم بعثی صهیونیستی عراق‌علیه ملت مسلمان ایران که چهره کریه امپریالیسم جهانی را عیان‌تر ساخت ودر آستانه سالگرد تجاوزنظامی آمریکای جنایتکار به صحرای طبس‌که با اراده الهی‌در میان‌طوفانی از شن وخاک‌مدفون گردید، جنگ‌افروزان مزدور به یاد بود آن‌تجاوزننگین بدستور امپریالیسم غرب به سرکردگی شیطان‌بزرگ و تائیدو کمک‌های تسلیحاتی دیگر قدرتهای نظامی به جنایت‌ننگین دیگری دست‌زدند وبا هدف‌قراردادن خانه وکاشانه امت حزب‌الله، این ستونهای‌استوار دفاع‌از حریم اسلام عزیز، دزفول قهرمان شهر شهیدان پاکباز را باردیگر به خون مطهر مردم همیشه در صحنه این شهر جاودانه تاریخ آفشته ساخت و این خود دلیل‌مبین دیگری بر تمایل رژیم بعثی ـ صهیونیستی عراق به ادامه جنگ و آتش‌افروزی حکام بغداد در منطقه بوده و رسواگر شعار های پوچ و باطل صلح‌طلبی صدام عفلقی است که‌از بلندگوهای‌دروغ‌پرداز و رسانه های صهیونیستی برمیخیزد. امت بیدار وسلحشورما باحضور گسترده در جبهه های جنگ تحمیلی آنچنان پوزه جنگ‌طلبان متجاوز را بخاک‌مالیده است که دیگر توان مقابله و رویارویی با سربازان‌سپاه اسلام را نداشته و با فرو ریختن موشک برخانه های مردم بیدفاع ، نوزادان ، کودکان، مردان،زنان و پیران را بشهادت میرساند غافل از آنکه سیل خون شهدای‌ایران اسلامی ودزفول عزیزدشمنان اسلام و توطئه های‌رنگارنگ آنان را برباد خواهد داد و گامهای مصمم و استوار رزمندگان مارا درطریق احقاق حقوق و نابودی سران کفر و تجاوز استوارتر خواهد ساخت.

حرکات مذبوحانه‌ای بدینسان حضور گسترده و وسیعتر امت اسلام را در جبهه های جنگ تحمیلی رژیم عراق‌علیه ایران فراهم‌ساخته و تاتحقق شعار جنگ جنگتا پیروزی ادامه خواهد داشت.

ارتش جمهوری اسلامی ایران وسپاه پاسداران‌انقلاب اسلامی که بسان یک لشکر الهی در جبهه های نبرد از اسلام عزیز دفاع میکنند و رویاروئ

چرا محافل بین‌المللی در برابر این همه جنایات و مظالم رژیم فاسد صدام وجدان خود را از دست داده و لب فرو بسته‌اند

قم- هم رابطه با حمله ناجوانمردانه موشکی صدام کافر، نوکر امپریالیسم شرق وغرب به شهر قهرمان‌پرور دزفول از سوی فقیه عالیقدر حضرت آیت‌الله العظمی منتظری تلگرامی خطاب به امام جمعه این شهر مخابره شد. متن تلگرام بدین شرح است:

بسمه تعالی

جناب حجت‌الاسلام والمسلمین حاج‌سید مجدالدین قاضی امام جمعه محترم دزفول دامه افاضاته. حمله موشکی مجدد صدام خبیث این عنصر آتش‌افروز و جنگ طلب که منجر به شهادت و مجروح شدن عده زیادی از کودکان معصوم و برادران و خواهران دزفولی شد موجب تاثر و ناراحتی گشت. من نمیدانم محافل بین‌المللی به اصطلاح مدافع حقوق بشر چگونه دربرابر این همه جنایات و مظالم یك رژیم فاسد وجدان خود را از دست داده‌اند و کلمه‌ای برلب نمی آورند. مردم مسلمان و فداکار و مظلوم دزفول حجت را بردیگران تمام کردند. صبر و مقاومت و ایثار و وحدت کلمه آنان در قاموس درخشان ملت آگاه ما برای همیشه ثبت و ضبط خواهد شد. خداوند به همه آنان اجر معنوی عطا فرماید. آیا وقت آن نرسیده است هواداران گروهك های منحرف و بیگانه از مردم در صداقت سران خود- فروخته خود شك نمایند و وابستگی و ارتباط مستقیم آنان با این رژیم سفاك و خونخوار برای هواداران ساده و اغفال شده آنها علامت سئوال بوجود آورد. آنها چگونه از گروهکی طرفداری می نمایند که سران بی‌اراده آن در دامان چنین رژیم ضد اسلامی رشد و تقویت میشود. بجاست جنابعالی مراتب انزاجاری وتسلیت و تبریك اینجانب را به خانواده‌ها و بازماندگان شهدای عزیز جنایات اخیر صدام ابلاغ فرمائید. خداوند شهدای آنان و تمام شهدای عزیز اسلام را در جوار رحمت و رضوان خود با شهدای کربلا و اولیای عظامش محشور نماید و به تمام ما توفیق ادامه راه مقدس آنان و انجام وظایف اسلامی را عنایت فرماید.

والسلام علیکم و رحمت‌الله و برکاته- حسینعلی منتظری

۲ برادر جهادگر شیعه وسنی بدست ضد انقلابیون شهید شدند

باختران- خبرنگار اطلاعات

۲ تن از برادران جهادگر شیعه و سنی هنگام انجام وظیفه و خدمت به مردم مستضعف توسط ضد انقلابیون به شهادت رسیدند.

این دو جهادگر که محمد عباسی و ابراهیم مرادی نام داشتند هنگام انجام وظیفه وخدمت به مردم مستضعف روستای «کروکی» واقع در حومه روانسر توسط دست- نشاندگان آمریکا و وابستگان حزب منحله دمکرات به گروگان گرفته شدند وهنگامی که با حمایت روستائیان از جهادگران مذکور مواجه شدند، با تهدید روستائیان این برادران را به بیرون از روستا برده و آنان را ناجوانمردانه به شهادت رسانیدند.

آنچه در این واقعه به چشم میخورد، شهادت این ۲ برادر شیعه و سنی در کنار یکدیگر است.

تشییع جنازه با شکوه پیکرهای پاك این برادران در زادگاهشان، روانسر و باختران برگزار شد.

دو تن از پیشمرگان حزب منحله دمکرات خود را تسلیم سپاه اسلام کردند

ارومیه- خبرنگار اطلاعات

بدنبال پاکسازی ۱۲ کیلومتر دیگر از محور مهاباد- پیرانشهر، مقرهای اصلی ضد انقلابیون، روستاهای اطراف این محور و بیمارستان صحرایی ضدانقلابیون بدست رزمندگان اسلام افتاد.

۲ نفر از پیشمرگهای حزب منحله دمکرات نیز همراه با سلاح خود را به سپاه پیرانشهر معرفی و تقاضای امان‌نامه کردند.

همچنین بنا به تائید فرمانداری پیرانشهر، سید عزت پارسا عضو شورای فرماندهی حزب منحله دمکرات در منطقه پیرانشهر در گفتگویی با مسئولان فرمانداری پیرانشهر اظهار داشت: هم‌اکنون وضعیت روحی اعضای حزب منحله دمکرات بسیار ضعیف شده است و از تعداد آنها روز به روز کاسته میشود و اعضای این حزب اغلب فرار می کنند و تعدادی از آنها نیز به آغوش اسلام باز می گردند.

وی همچنین افزود: درکادرهای بالادو گانگی عجیبی بوجود آمده است و درگیری داخلی حزب نیز زیاد شده است.

فرد دیگری که خود را به سپاه پیرانشهر معرفی کرده است یکی از اعضای تشکیلاتی و مسئول بخش تبلیغات حزب منحله دمکرات در پیرانشهر بوده و خالد سلیمانی آذر نام دارد.

نماینده امام وتولیت آستان قدس رضوی:

قوانین اسلام برای همه یکسان است و همه در برابر قانون به یك چشم دیده می‌شوند

مشهد- حجت‌الاسلام والمسلمین عباس واعظ‌طبسی نماینده امام و تولیت آستان قدس رضوی که باتفاق اعضای هیات امنای آستان قدس رضوی و فرمنده ناحیه ژاندارمری خراسان به منظور بازدید ازقرائتهای عمرانی آستان قدس رضوی در سرخس به این شهر سفر کرده بود، ظهر پریروز در جمع خانواده‌های شهدا و پرسنل نیروهای انتظامی این شهر در مسجد سپاه پاسداران انقلاب اسلامی پیرامون پاسداری از خون شهداء، انسجام نیروهای مسلح جمهوری اسلامی، اجرای قوانین اسلامی و جذب نیروهای مفید برای انقلاب سخن گفت و افزود:

نظام جمهوری اسلامی امانتی است در دست ما و باید درپاسداری ازاین نظام بکوشیم. واگر کوچکترین انگیزه غیر الهی و غیر اسلامی برما حاکم باشد تردید نداریم که ما نمی توانیم جواب ارواح پاك شهدا رابدهیم و آنچه که ما را متوجه وظیفه و مسئولیتها میکند اینست که سعی نماییم خدماتی را که انجام میدهیم صرفا برای خدا باشد. بنابر این به هیچ چیز جزخدا و اسلام نیندیشید و همه در یدواحد و یك نیروی قدرتمند در برابر دشمنان اسلام باشید و همین وحدت و انسجام شماست که کشور اسلامی را از شردشمنان اسلام حفظ میکند. مبادا من و ما و من و تو مطرح باشد. ما همه برادر و مسلمانیم و در جهت حفظ نظام اسلام و جمهوری اسلامی کار می کنیم و اگر باهمین روحیه پیش برویم خواهیم توانست ابرقدرتها را بەزانو در آوریم.

نماینده امام در پایان سخنانش با اشاره به اجرای قوانین اسلامی گفت:

قوانین اسلام برای همه یکسان است و همه در برابر قانون به یك چشم دیده میشوند و لذا باید همه مجری قوانین الهی و مقررات اسلام باشند و مجموعه این قوانین و کلیات که از سوی پیامبر در اختیار ما قرار گرفته و فقیه هم اگر استنباط احکام میکند و حکم خدا را میدهد باید اطاعت کنیم.

یك‌چهارم نیروی شبکه سراسری برق کشور توسط نیروگاه شهید سلیمی نکا تولید می‌شود

ساری - بهمت مدیران ، صاحب‌نظران وکارگران مسلمان ایرانی نیروگاه شهید سلیمی نکا، در حال حاضر حدود یک چهارم نیروی شبکه سراسری برق کشور توسط این نیروگاه تامین میشود .

برادر سلیمانی مسئول نیروگاه شهیدسلیمی نکا طی مصاحبه‌ای با خبرگزاری جمهوری اسلامی ضمن اعلام این مطلب در مورد میزان تولید سال گذشته نیروگاه مذکور اظهار داشت : نیروگاه نکا در سال گذشته نزدیک به ٤ میلیون مگاوات ساعت برق تولید نموده که این میزان نسبت به سال شصت صددرصد افزایش یافته است .

برادر سلیمانی در موردبار لحظه‌ای نیروگاه نکا خاطرنشان ساخت این نیروگاه در ساعت ۱۸ حدود ٦۰۰ مگاوات از ساعت ۱۹ الی ۲۱ حدود ۸۰۰ الی ۸۸۰مگاوات ودر ساعات دیگر شبانه‌روز نزدیک به ٤۰۰ مگاوات برق تولید مینماید . مسئول نیروگاه شهید سلیمی نکا راجع بتولید روزانه این‌نیروگاه گفت : در حال حاضر توسط نیروگاه نکا ۱۱ هزار مگاوات ساعت برق تولید میشود که نسبت بتولید روزانه دو سال متوالی اخیر ۲۲ درصد فزونی نشان میدهد .

دیدار معاونین پارلمانی و سیاسی وزارت کشور باآیت‌الله مشکینی

قم - معاونین پارلمانی و سیاسی وزارت کشور به اتفاق استاندار استان مرکزی و فرماندار قم پریروز درقم با حضرت آیت‌الله مشکینی و اعضای جامعه مدرسین حوزه علمیه قم دیدار و گفتگو کردند .

بگزارش خبرگزاری جمهوری اسلامی معاونین وزارت کشور و همراهان در دیدار باعضای جامعه مدرسین حوزه علمیه قم در رابطه بامسائل کلی این شهر به بحث وگفتگو پرداختند .

معاون وزارت کشور مردم را از خرید و فروش‌وازدواج با افاغنه منع کرد

ارواك - معاون سیاسی اجتماعی وزارت کشورطی گفتگوئی مردم را از مراوده‌های‌زندگی از قبیل‌ازدواج، خریدو فروش و غیره با افاغنه مقیم ایران منع کرد.

آقایان آخوندی و معزی معاونین سیاسی اجتماعی و امور پارلمانی وزارت کشور که به منظور بررسی مسائل و مشکلات استان مرکزی به ارواك سفر کرده بودندبر پایان طی گفتگوئی‌نتایج سفرشان رارضایتبخش و مفید توصیف نمودند.

به گزارش خبرگزاری جمهوری اسلامی برادر آخوندی معاون سیاسی و اجتماعی وزارت کشور ابتداء در پاسخ این سئوال که لایحه تقسیمات کشوری که توسط وزارت کشور تهیه شده در چه مرحله‌ای است گفت:

این لایحه به مجلس شورای اسلامی ارائه شدومو در کمیسیونهای مختلف تحت بررسی است که انشاءالله طی چند جلسه آینده بررسی پیرامون این لایحه در مجلس به اتمام خواهد رسید و برای تصویب نهائی در جلسه علنی مطرح خواهد شد.

وی سپس در مورد طرح شناسائی افاغنه که‌جدیدا توسط وزارت کشور به مورد اجراء گذاشته شده‌گفت: طرح شناسائی افاغنه که از چندی پیش در سراسر کشور پیاده شده سرآغاز برنامه‌ای در مورد رسیدگی به وضع افغانیهای مقیم ایران است که انشاءالله با ادامه این برنامه مسائل و مشکلات موجود افاغنه در کشور حل خواهد شد.

معاون سیاسی اجتماعی وزارت کشور همچنین به مراوده‌های عده‌ای از مردم با افاغنه در زمینه ازدواج، خرید و فروش و مسائلی از این قبیل اشاره کرد و گفت: این مسائل هیچکدام از نظر حقوقی و قضائی بین‌المللی قابل پیگیری نیست بنابر این مردم باید از این نوع کارها خودداری نمایند.

حجت‌الاسلام معزی معاون امور پارلمانی وزارت کشور نیز ضمن تشکر از مسئولین نهادهای انقلاب اسلامی و ارگانهای دولتی و انتظامی ستان مرکزی گفت: در دیدار و جلساتی که با مسئولین نهادهای انقلاب اسلامی، ارگانهای دولتی، انتظامی و فرمانداران و بخشداران این استان داشتیم حالت کوخ نشینی در آنان دیده می شد و همه دلسوخته نسبت به‌مسائل‌کوشا هستند و آمادگی برطرف نمودن مشکلات را دارند.

وی در پایان این گفتگو در مورد تعیین حدود وظایف کمیته‌های انقلاب اسلامی گفت: اساسنامه کمیته های انقلاب اسلامی هم‌اکنون در کمیسیون امورداخلی مجلس شورای اسلامی تحت بررسی است و درآینده نزدیك این اساسنامه در جلسات علنی مجلس مطرح خواهد شد.

دادستان کل کشور در تبریز :

شما قضات بنا را بر این بگذارید که فریاد رس محرومین باشید و حقی را از کسی ضایع نکنید.

تبریز- آیت‌الله صانعی دادستان کل‌کشور کمبمنظور بررسی مسائل و مشکلات قضائی استان آذربایجان شرقی به شهرستان تبریز سفر کرده است پیش‌ازظهر دیروز در جمع قضات‌و حکام‌شرع دادگاههای انقلاب اسلامی‌استان- های آذربایجان‌شرقی، غربی، و زنجان و نیز قضات دادگستری و دادسرا های عمومی استان حضور یافت و طی سخنانی با تاکید بر مسئولیت خطیرقضات درجمهوری اسلامی گفت: مردم امروز به قضات به عنوان‌جانشینان علی(ع) و اولیاء انبیاء می‌نگرند و اگر خدای ناکرده یک قاضی که امروز در جمهوری اسلامی ارزش و عظمتی خاصی دارد مرتکب اشتباهی شود پیش خدا و خلق مسئول است و شورای عالی قضائی‌از اشتباه اونخواهد گذشت.

وی افزود: قاضی می‌تواند با عمل صحیح خود بهترین عبادت را نصیب خویش کند و یا اینکه با ازبین بردن حقی عذاب آخرت را برای خود بخرد.

دادستان کل کشور در پایان باشاره به تاکیدات‌امام امت مبنی‌بر رسیدگی‌به وضع مستضعفین و محرومین‌گفت: شما قضات نیز بنارا براین بگذارید که با ایثار و گذشت خود فریادرس محرومین باشید و حقی را از کسی ضایع نکنید.

گزارش خبرگزاری جمهوری‌اسلامی حاکیست‌همچنین پیش‌ازظهر دیروز دادستان کل‌کشورضمن بازدید ازمدرسه حوزه علمیه شهرستان تبریزدر اجتماع دانش‌آموزان‌طلاب این مدرسه حضور یافت و برا ی‌آنان پیرامون ارزش و مسئولیت سنگین روحانیون سخنانی ایراد کرد.

آیت‌الله صانعی در بخشی از سخنانش گفت: شما امروز در دورانی مشغول کسب‌علم هستید که به برکت انقلاب اسلامی و رهبریهای داهیانه امام‌امت اسلام وقرآن دردنیا عظمت فراوانی پیدا کرده بطوریکه ابرقدرتها ازاسم روحانی وحشت میکنند.

دادستان کل‌کشور افزود: امروز جامعه مابخصوص در بعدمعنوی به شما طلاب جوان که در آینده نه‌چندان دور جای بهشتی‌ها، مطهریها ،و مدنی‌ها را پر خواهید کرد نیاز دارد.

آیت‌الله صانعی در پایان از خدمات و نقش مردم قهرمان آذربایجان در ایجاد مدرسه و حوزه علمیه تبریز قدردانی کرد.

اطلاعیه دفتر تبلیغات اسلامی حوزه علمیه قم بمناسبت حمله موشکی مزدوران صدامی به دزفول

قم - خبرنگار اطلاعات

دربی‌حمله موشکی ناجوانمردانه‌رژیم بعثی‌صهیونیستی عراق به شهر قهرمان‌پرور دزفول که منجر به شهید و مجروح شدن عده زیادی ازمردم این شهر شد ، از طرف دفتر تبلیغات اسلامی حوزه علمیه قم اطلاعیه‌ای به شرح زیر انتشار یافت .

بسمه تعالی

اناللهو اناالیه‌راجعون

سلام به دزفول ، به شهیدانش ازشیرخوارگان معصوم تازنان پاکدامن ، تا پیرمردان متقی ، به وجب وجب‌خاك خونینش وخشت خشت خانه‌های مقدسش برادران و خواهران دزفولی که آوازه شما را بمتدین ونقوا شنیده بودیم و در طول این جنگ مکرر بمثابات رسید . اینک چشم ملتی اشکبار باحسرت بسوی شما مینگرد وزبانشان بجای تسلیت بتحسین میپردازد . دشمن بازهم برگدیگری در سند مظلومیت ودرعین حال مقاومت و شهامت و پیروزی شما وبرگ دیگری درپرونده جنایت و درندگی و ضعف وشکست وپستی وزبونی خویش افزود . دشت پلیدی که‌غروب هنگام ونیمه شب دگمه‌موشکی‌خائنان برانداز را بسوی شهری میفشارد ، عجیب نیست زیرا بی‌تردید ازبقایای همان فرماندهانی است که دستور سوزاندن مقادیری‌خیمه‌پلاسین‌امام‌حسین (ع)را صادرمیکند . خیمه‌ایکه نه نظامی است ونه اشرافی آنهم قبل از تخلیه اطفال .اگر آنان از آن کارطرفی بستند اینان نیز با کشتن زن وبچه بپیروزی خواهند رسید . باشد که آه دلو اشك چشم این مظلومان کوبنده‌تر از هر موشکو ویرانگرتراهر سیلی بنیاد ظلم رابرکند . آیا در محاکم بین‌المللی وجدانی بیدار را سراغ دارید که در کنار ویرانه‌های دزفول به قضاوت فراخوانیم . عاطفه‌ای‌انسانی را می‌شناسید که‌به سوگ این عزیزان پاك در کنار ابدان چاکچاکشان دعوت کنیم . ای‌تاریخ اگر قلمت یارائی دارد بنویس گوشه‌ای از آن جنایتها و شمه‌ای ازاین‌مصیبتهارا که سوژه‌ای اینچنین حماس و سرمایه‌ای این چنین عظیم پیدا نخواهی کرد . یاللمسلمین ویاللاحرارمانیاز به‌همدردی شما داریم . اینك بار دیگر دراین عزای اسلامی و ملی با ما همدردی کنید .

وعظم‌الله‌اجورکم والی‌الله‌المشتکی .

روابط عمومی دفتر تبلیغات اسلامی حوزه علمیه قم

با انتشار اطلاعیه‌ای

شورای مرکزی ائمه جمعه کشور حمله موشکی جنایتکاران صدامی را به شهر قهرمان دزفول محکوم کرد

قم - شورای مرکزی ائمه جمعه کشور با انتشار اطلاعیه‌ای ضمن محکوم کردن حمله موشکی جنایتکاران صدامی به شهر قهرمان‌پرور دزفول که منجر به شهادت و مجروح شدن گروهی از امت ایثارگر این شهر شد مصیبت وارده رابه امام زمان (عج) ونایب برحقش امام خمینی مردم همیشه در صحنه دزفول قهرمان تبریك وتسلیت گفت . متن اطلاعیه به‌این شرح است :

بسمه تعالی

(الذین قال‌لهم‌الناس ان‌الناس قدجمعوالکم فاخشوهم فزادهم‌ایمانا)

باردیگر دستان پلید مزدور امریکا - صدام خائن حادثه آفرید وزنان و کودکان ومردان شهر قهرمانپرور دزفول رابه خاك وخون کشاند . گرچه این اولین و آخرین جنایات صدام نبوده ونیست اما بیانگر اوج‌ذلت وزبونی دژخیم بغداد و نشانگر سقوط قریب‌الوقوع اوست. عجیب اینجاست که تجربه‌های کهنه شده و پوسیده امریکا را امروز باردیگر صدام عفلقی می‌خواهد تجربه کرده و بمورد اجرا بگذارد . ملتی راکه هزاران شهید و معلول دوران انقلاب دلسردشان نساخته ،ملتی که تحریمهای اقتصادی و فشارهای جنگ تحمیلی هر روز برمقاومتشان افزوده صدام چگونه می‌خواهد با بمب و موشك از راه حق بازشان دارد . اگر گوش صدامیان ندای مردم مسلمان ایرانی را نمی‌شنود ، این ندا در همهجای گیتی طنین‌افکن است که‌ایران اسلامی تا قطع ریشه‌های گندیده و عفن استعمار واستکبار جهانی و تابرقراری حکومت جهانی‌حضرت مهدی علیهم‌السلام همچنان مقاوم وصبور ایستاده استو هرگز اینگونه صحنه‌ها آنها را از دستیابی به هدف باز نخواهد داشت . اینگونه حوادث وابستگی سازمانهای جهانی باصطلاح حقوق بشر رابرهمگان آشکار می‌کند . سازمانهایی که اعدام تروریستها و مفسدین را تحمل نمی کنند ، امروز چگونه با چشمانی بازقطعه قطعه شدن کودکان ۹ماهه وچند ساله رانظاره‌گرند ودم فروبسته‌اند ؟ آیا روحانیون وابسته‌ای که در کنار صدام گرد آمده‌اند از خود نمی‌پرسند این کدام اسلام است که اجازه می‌دهد در بدرقه راه آنها انسانهای صالح وپاك زیرخروارها خاك مدفون شده وبه شهادت برسند ؟ جهان اسلام‌مظلومیت ملت مسلمان ایران را امروز بخوبی احساس می‌کند والا ان‌نصرالله قریب . شورای مرکزی ائمه جمعه حادثه غم‌انگیز شهادت تعدادی ازمردم مسلمان و دلاور دزفول را بحضرت صاحب‌الامر اروا حنا‌لفداه و نایب بزرگوارش حضرت امام خمینی مدظله‌العالی . بەامت مسلمان ایران خصوصا مردم دزفول و خانواده شهدا تبریک وتسلیت عرض نموده و پیروزی رزمندگان کفرستیز اسلام را از خداوند قادر متعال مسئلت می‌نماید . والسلام

قائم مقام وزارت صنایع:

در پنج سال آینده ۱٤۰هزار نفر جذب واحدهای تولیدی و صنعتی کشور خواهند شد

رشت- با برنامه‌ریزی تدوین شده در ٥ ساله آینده ۱٤۰ هزار نفر جذب واحدهای تولیدی و صنعتی کشور خواهند شد.

آقای منزوی قائم‌مقام وزارت صنایع که به‌منظور بررسی مسائل و مشکلات واحدهای تولیدی و صنعتی منطقه گیلان به رشت سفر کرده است در یك‌مصاحبه با خبرگزاری جمهوری اسلامی ضمن ابراز مطلب یاد شده اعلام داشت: وزارت صنایع در جهت افزایش راندمان سطح تولید واحدهای تولیدی و صنعتی کشور اقدامات وسیعی را در دست برنامه دارد تا ضمن‌تامین قسمت اعظمی‌از مواد اولیه اینگونه‌واحدها اقتصاد کشور را بسوی خودکفائی سوق دهد. وی افزود: در برنامه‌های سالجاری این وزارتخانه به‌صنایع‌نساجی، غذائی‌مسلولزی و دیگر صنایع اولویت تخصیص داده شده است. وی یادآور شد در رابطه با بخشهای خصوصی‌نیزطرحهایی در دست اقدام است تا اینگونه واحدها بتوانند ضمن دریافت مواد اولیه مورد نیاز خود در جهت خودکفائی کشور گامهای مثبتی بردارند. وی همچنین افزود: در برنامه وزارت صنایع انتقال واحدهای تولیدی و صنعتی کوچك به نقاط محروم گنجانیده شده که به این‌منظور در سالجاری واحدهائی از این قبیل در منطقه هشتبر طوالش ایجاد خواهد شد تا ضمن تامین‌اشتغال تاحدودی از نیازهای منطقه برطرف شود قائم‌مقام وزارت صنایع در پایان گفت: در سال گذشته تقاضای تاسیس واحد های تولیدی و صنعتی در کشور به حد چشمگیری بالا بوده و در سالجاری نسبت به احداث واحدهای تولیدی و صنعتی کوچك بخصوص در نقاط محروم کشور اقدام خواهد شد.

آیت‌الله العظمی منتظری دردیدار رئیس ستاد مشترك ارتش جمهوری اسلامی ایران:

این پیوند الهی نیروهای مسلح وملت مسلمان و آگاه ما باید همچنان محفوظ بماند

قم- تیمسار ظهیرنژاد رئیس ستاد مشترك ارتش جمهوری اسلامی ایران به اتفاق معاونین خود، همچنین فرمانده پادگان منظریه قم به اتفاق مسئول سیاسی ایدئولوژیك و گروهی از افسران و درجه‌داران ارتش جمهوری اسلامی پریروز به طور جداگانه در قم بافقیه عالیقدر حضرت آیت‌الله العظمی منتظری‌دیدار وگفتگو کردند. به گزارش خبرگزاری جمهوری اسلامی در این دیدار حضرت آیت‌الله العظمی منتظری ضمن تقدیر و تجلیل از فداکاریها و ایثارگریهای نیروهای مسلح ارتش اسلام در جبهه‌های جنك تحمیلی و در صحنه دفاع از میهن با اشاره به دستاوردهای انقلاب اسلامی اظهار داشتند: این پیوند الهی که امروز در سایه انقلاب اسلامی بین نیروهای مسلح و ملت‌مسلمان و آگاه ما بوجود آمده باید همچنان محفوظ بماند و روز بروز محکمتر و قویتر گردد، زیرا توطئه‌های‌شمنان اسلام با این وحدت کلمه و انسجام حاکم بین قدم نیروهای انقلابی از بین خواهد رفت. برپایه همین گزارش روز گذشته حجت‌الاسلام جهانتاب و سیدمحمد علوی قضات شرع هیات هفت نفره و دادگاه انقلاب اسلامی اصفهان نیز در قم‌بافقیه عالیقدر حضرت‌آیت‌الله العظمی منتظری ملاقات کردند. در این دیدار رهبر امون مسئولیتهای مربوطه آنان مذاکره شد.

بازگشائی رشته‌های پزشکی دانشگاه تهران

رشته های‌پزشکی دانشگاه تهران صبح‌دیروز طی‌مراسمی با حضور دکتر شیبانی سرپرست دانشگاه تهران و جمعی ازاستادان ومسئولان این دانشگاه بازگشایی شد.

دراین مراسم پس ازتلاوت آیاتی از قرآن کریم، دکتر شیبانی طی سخنانی با اشاره به سخنان سرپرست دانشگاه تهران در سپس خطاب به روسای‌دیگر دانشکده های دانشگاه تهران تاکید نمود که هرچه زودتر دانشکده های تحت سرپرستی خود را بازگشایی نمایند.

دادستان‌کل کشور در نماز جمعه تبریز :

امروز اگر ضربه‌ای به اقتصاد این کشور بخورد ، ضربه به اسلام خورده است

تبریز- خبرنگار اطلاعات

نماز وحدت آفرین جمعه در تبریز به‌امامت آیت‌الله ملکوتی در محل مصلی امام خمینی اقامه شد. قبل ازخطبه- های نماز، آیت‌الله صانعی دادستان کل کشور سخنرانی کرد. وی در قسمتی از سخنان خود گفت: امروز با رهبریهای امام امت و با فداکاریهای امت شهیدپرور و روحانیت متعهد، دعاهایی که در گذشته داشتیم مستجاب شده و حکومت ما کرامت و دردست قرآن است، بطوریکه می‌بینید، حتی اخلالگران خودشان را خوب معرفی می‌کنند تابلکه بتوانند در جمهوری اسلامی جائی داشته باشند.

دادستان کل کشور سپس به رابطه نزدیك مردم و مسئولین در جمهوری اسلامی اشاره کرد و خاطرنشان ساخت: مردم ما به مسئولین کشور عشق می‌ورزند وآنان را از خودشان می‌دانند. دادستان کل کشور سپس‌به ایثارگری جوانان ایران اسلامی در جبهه‌ها و پشت‌جبهه‌ها اشاره کرد و افزود: اگر امروز رزمندگان اسلام‌درجبهه‌ها معجزه می‌آفرینند، در پشت جبهه نیز جوانان مسلمان به ابداعات گوناگون دست می‌زنند. وی در ادامه سخنانش مردم مسلمان را به تقوی دعوت کرد و افزود: اگراحتکار یاگرانفروشی بکنیم و بعد بیائیم به حج برویم، این هیچ فایده‌ای ندارد، زیرا کسی که احتکار و گرانفروشی می‌کند دیگر متقی نیست و مسلما در حکومت جمهوری اسلامی که حکومت قانون است ، جلوی این قبیل اعمال ناروا گرفته می‌شود.

دادستان کل کشور در ادامه سخنانش، ناراضیان از حکومت اسلامی را کسانی دانست که منافعشان از بین‌رفته، وبا اشاره به مسئله گرانفروشی و احتکار افزود: دراین مملکت حساب و مقررات حاکم است، مانمی‌توانیم بنشینیم و شاهد از بین رفتن این انقلاب که ثمره خون هزاران‌شهید است باشیم، ما امروز می‌بینیم اگر ضربه‌ای براقتصاد این کشور بخورد، ضربه به اسلام خورده است.

وی ضمن یادآوری قاطعیت قوه قضائیه در برخورد بامتخلفین افزود: در حالیکه بچه‌های ما در جبهه‌هاشهید می‌شوند، عده‌ای بفکر پرکردن جیبهای خودشان هستند، مااعلام کرده‌ایم که با اینها برخورد قاطع خواهد شد،اینها ازاینطرف شروع به جوسازی کرده‌اندو میگویندمیخواهند بازار را بکوبند و فلان و فلان را بکوبند، اما همه ما خاطرمان هست زمانیکه رژیم سابق میخواست بازاررااسقاط کند، امام از آنها پشتیبانی کردند.

آنگاه امام جمعه تبریز در خطبه‌های نماز مردم‌مسلمان ایران را به تقوی دعوت کرد و سپس در رابطه با امر تعلیم و تربیت در خانواده سخنانی ایراد کرد.

وی در خطبه دوم، به مسائل روزپرداخت و در این رابطه از محتکران و گرانفروشان که قصد ضربه زدن به جمهوری اسلامی را دارند بشدت انتقاد کرد، محتکران و گرانفروشان مزدوران شیطان بزرگ آمریکا هستند که می- خواهند با این عمل خودشان مردم مسلمان را از انقلاب اسلامی دلسرد بکنند، ولی آنها کورخوانده‌اند و ملتی که در راه خدا شهید میدهد، با این کارها دلسرد نمی‌شود، وی سپس با اشاره به توطئه‌های شیطان بزرگ‌گفت: آمریکا کمبا پیروزی انقلاب اسلامی منافع خود را از دست داده، بهر دسیسه‌ای دست می‌زند، روزی عمال خود را به احتکار و گرانفروشی وا میدارد و روز دیگر شهرهای‌ما را بوسیله صدام ویران می‌کند، و روزی‌هم مسئولین‌مارا وسیله عمالش شهید می‌سازد، بەخیال اینکه بتواند مردم‌ما رااز صحنه بیرون کند، ولی مردم ما مقابل حیله‌های آنها می‌ایستند و دماغشان را بەخاك می‌مالند. وی سپس به صلح‌طلبی دروغین صدام اشاره کرد و گفت: درسایه‌حیله- های شیطان بزرگ، صدام عفلقی خود را صلح‌طلب معرفی می‌کند، و این در حالیست که هرروز شهرهای ما زیرآتش آنها قرار می‌گیرد، لذا به آنها می‌گوئیم که ماتا آخرین‌قطره خون خود از حقمان دفاع می‌کنیم.

باحضور نماینده آیت‌الله العظمی منتظری

دانشکده‌های پزشکی دانشگاه شهید بهشتی نوگشائی شد

رشته‌های پزشکی دندانپزشکی و پیراپزشکی دانشگاه شهید بهشتی «ملی سابق» دیروز طی مراسمی با حضور نماینده آیت‌الله منتظری رئیس دانشگاه ، تنی‌چندازخانواده شهداء، اساتید و دانشجویان این رشته‌ها نوگشائی شد.

دراین مراسم پس از تلاوت آیاتی چند از کلام‌الله مجید، مقاله‌ای پیرامون انقلاب فرهنگی و فلسفه تعطیلی دانشگاهها قرائت وطی آن ، با اشاره به فساد اخلاقی‌و فرهنگی مسلط بر محیط دانشگاه‌ها ، عدم هماهنگی اهداف آموزشی و فعالیتهای مخرب گروهکهای محارب درگذشته، از دانشجویان پذیرفته شده خواسته شد در اجرای‌وظیفه سنگین الهی و شرعی خود و نیل بدانشگاهی بامعیارهای اسلامی، حداکثر تلاش خود را بکار گیرند.

سپس دکتر فرمدرئیس دانشگاه شهید بهشتی «ملی سابق» طی سخنانی ضمن گرامیداشت مقدم‌دانشجویان‌جدید بدانشگاه به رسالت دانشجویان انقلاب مشغول‌تحصیل میشوند خواست که حداکثر تلاش خود رادرکسب‌استقلال فکری و علمی بکار گیرند و بویژه در رشته های پزشکی پاسخگوی نیازهای جامعه اسلامی ایران باشند. سپس‌مادر یکی‌ازشهدا طی پیامی از دانشجویان تقاضا کرد در این سنگر علم و ایمان پاسدار خون شهیدان بوده واز نفوذ گروهکهای محارب و منافق در دانشگاهها جلوگیری کنند.

آنگاه حجت‌الاسلام سید محسن موسوی تبریزی نماینده آیت‌الله منتظری در دانشگاه‌شهید بهشتی «ملی‌سابق» که اخیرا به این سمت منصوب شده است طی سخنانی با اشاره به تاکید و تشویق اسلام در فراگیری علم گفت..... امروز دانشگاهیان ما باید قدمهای بالاتری از عالم بودن بردارند و تنها به کسب محفوظات بسنده نکرده و باتغییر نظام آموزشی و محتوی دروس و حاکم کردن روح‌اسلام بردانشگاهها بصورت محقق، مبتکر و مخترع برورد‌آیند. وی‌بدانشجویان رشته‌های پزشکی یادآوری‌نمود‌که‌معلومات خود راوسیله کسب‌معاش‌قرارندهند. درپایان ،بیانیه‌مشترك انجمن اسلامی دانشکده های پزشکی ، دندانپزشکی، پیراپزشکی و جهاد دانشگاهی قرائت شد و مراسم بادعای وحدت دانشجویان خاتمه یافت.

مهلت تعویض دفترچه‌رانندگان

پلیس راه ژاندارمری جمهوری اسلامی ایران ازآن دسته از رانندگان وسایط نقلیه مسافربری که طی سالهای ٤٦ الی ٥۰ دفترچه‌ی ساعت‌کار دریافت داشته وتاکنون مبادرت به تعویض آن ننموده‌اند ، خواست که جهت‌تعویض دفترچه خود از هدفم لغایت سی‌ام اردیبهشت‌ماه سال جاری به دایره صدور دفترچه پلیس راه واقع در خیابان سئول ، مقابل باشگاه آرارات ، بالاتر از میدان ونك در خیابان ولیعصر مراجعه ونسبت بەتعویض آن ، اقدام نماید .

بدیهی است پس از خاتمه مهلت اعلام شده دفترچه های فوق‌الذکر از درجه اعتبار ساقط و هیچگونه ارزشی نخواهد داشت . ضمنا لازم بەتذکر است که دارندگان گواهینامه‌های صادره از شهرستانها و مراکز استانها با توجه بەاینکه دفترچه خود را از تهران اخذ نموده‌اند ، جهت تعویض و ابطال دفترچه میبایستی به مراکز صدور دفترچه پلیس راه در استان مربوطه مراجعه کنند .

تاریخ امتحان و ارزشیابی مدارك فارغ‌التحصیلان خارج

وزارت فرهنگ و آموزش عالی طی اطلاعیه‌ای اعلام کرد : کلیه فارغ التحصیلان دوره لیسانس سه سالهکشور های هند وپاکستان ، ودوره لیسانس رشته‌های مختلف‌غیر پزشکی دانشگاههای فیلیپین ، جهت امتحان و ارزشیابی مدارك تحصیلی خارجی خود میبایست ، راس ساعت ۸ صبح پنجشنبه‌هشتم اردیبهشت‌ماه سال جاری در محل مجتمع علوم اداری و بازرگانی واقع در خیابان شهیدبهشتی (عباس آباد سابق) نبش بخارست ، با در دست‌داشتن شناسنامه یاکارت شناسایی حضور یابند .

قاتل افغانی در اصفهان به‌دار آویخته‌شد

صبح دیروز یک تن از افاغنه مقیم اصفهان ، بجرم ارتکاب قتل ، در این شهر بدار آویخته شد .

به گزارش خبرنگار خبرگزاری جمهوری اسلامی از اصفهان ساعت پنج بامداد دیروز «یک افغانی بنام محمدعلی قاسمی فرزند رمضان ۲۵ ساله که بجرم‌قتل‌یکی ازهموطنانش در دادگاه شعبه دوم کیفری یک دادگستری اصفهان،محکوم به اعدام شده بود ، باحضور دادستان ، معاون انتظامی شهریانی،سرپرست پزشکی قانونی ونیز چندتن ازروحانیون اصفهان ، در مقابل اجتماع مردم در میدان قیام این شهر، بدار آویخته شد . بنابرهمین ، جسد قاتل معدوم، ساعت۸ بامداد به پزشکی قانونی انتقال یافت .یادآوری میشود که میدان قیام اصفهان ،مرکز اصلی تجمع افاغنه مقیم اصفهان میباشد .

بسمه‌تعالی

در اجرای ماده ۳۰۱ قانون مالیاتهای‌مستقیم بدینوسیله از مودیان مجهول‌المکان که آدرس آنان دردست نیست برگهای تشخیص مالیات ابلاغ می‌گردد خواهشمند است ظرف ۱۰ روز بەمنظور پرداخت بدهی خود به‌حوزه های ۷۵۱ و۷۵۳ مالیاتهای غرب‌تهران‌واقع‌در خیابان‌آزادی نبش اسکندری شمالی طبقه دوم مالیاتهای‌غرب تهران مراجعه‌نمایند

ممیزو سرپرست‌حوزه‌های مالیاتی ۷۵۱ و ۷۵۳ مالیاتهای غرب تهران کمال غفاری

| ردیف ـ نام‌و

گزارش
اطلاعات
یکشنبه ٤ اردیبهشت ماه ۱۳٦۲ـ شماره ۱٦۹۹٥
صفحه ٥

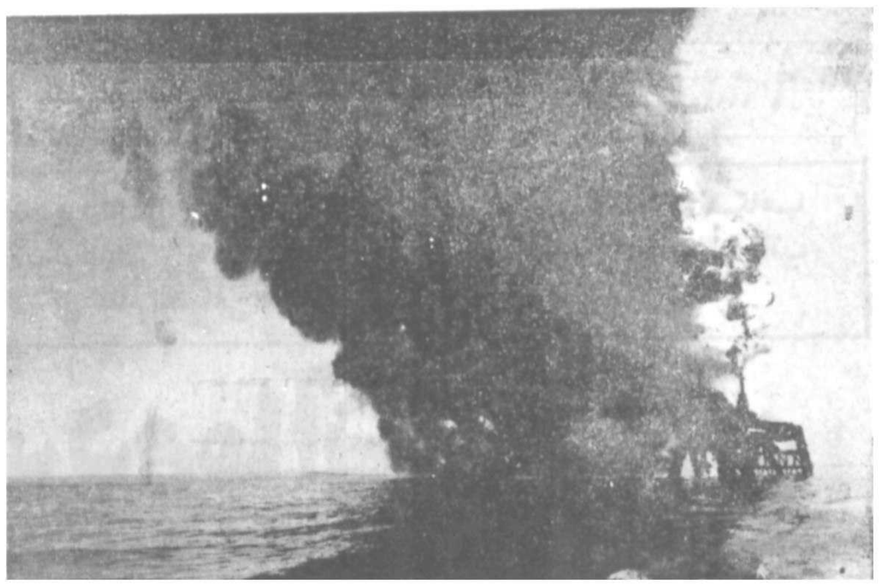

بازنگری آثار تجاوز جنون آمیز صدام به حوزه‌های نفتی خلیج فارس (۲)

خلیج فارس از آنجا که محل تردد بیش از نیمی از نفتکش‌هایی است که در سراسر جهان در کار انتقال نفت هستند، موفقیت استراتژیکی فوق‌العاده حساس و پراهمیتی دارد

اقدام جنون‌آمیز و ماجراجویانه رژیم تجاوزگر عراق در حمله به حوزه های نفتی خلیج فارس کاری نیست که خودسرانه صورت گرفته باشد و بی‌گمان پشت‌پرده این فاجعه دستهای آمریکا و انگلیس در کار شعبده‌گری است

۸ حلقه از چاههای نفت خلیج فارس مورد اصابت موشک های رژیم بعثی، صهیونیستی عراق قرار گرفته که از مجموعه آنها در هر روز نزدیک به ۲۰ هزار بشکه نفت فوران می‌کند و در آبهای خلیج فارس جاری می‌شود

سیل نفت، خلیج فارس را به جهنم آبزیان تبدیل می‌کند

ازحدود ۳ماه قبل به‌اینسو، خلیج فارس بیک جهنم واقعی برای آبزیان تبدیل‌شده‌است. جهنمی که‌در آن گدازه‌های نفتی فوران می‌کنند ونشت نفت، حیات طبیعی ساکنین منطقه را به‌تهدیدی جدی گرفته است.
در بهمن ۱۳٦۱ بود که رژیم کفریشه صدامی با حمله موشکی به‌حوزه نفتی «نوروز» باعث فوران روزی ۲ هزار بشکه نفت درخلیج فارس شد. هنوز ۲ماه ازاین تجاوز دیوانه‌وار نگذشته بودکه مزدوران‌بعثی‌بایرتاب ۸موشک دیگر چاههای نفت «اردشیر» و «سیروس» را نیز به‌آتش کشیدند. اکنون ۸حلقه از چاههای نفت خلیج فارس مورداصابت موشک‌های صدامی قرارگرفته که‌از مجموعه آنها قریب ۲۰ هزار بشکه نفت درهرروز فوران می‌کند.
اما آسیبها وخسارات فزاینده‌ای که‌ناشی ازاین تجاوز بی‌رحمانه است. بهمین جا منتهی نمی‌شود: تا چندی قبل لکه نفتی که بربهنه خلیج فارس‌نشست‌کرده‌بود مساحتی معادل کشور بلژیک را تشکیل می‌داد. اما این لکه اکنون مساحتی پهناورتر ازاین بخود گرفته است. دربرخی شیخ‌نشین‌ها قحطی آب بیداد می‌کند ودرمیان آبهای خلیج فارس میلیون‌ها موجود آبزی نابود شده‌اند.
اکنون صرفنظر ازابعاد سیاسی- نظامی مساله، سخن برسر آلودگی‌هایی است که محیط زیست رادر خلیج فارس بخطر افکنده است. برای پالایش‌آبهای نفت‌آگین خلیج فارس، کارشناسان سازمان حفاظت محیط زیست چه شیوه‌هایی راپیشنهاد می‌کنند ؟
این گزارش در استقبال از همین مساله تنظیم‌شده است.

در آخرین تحقیقاتی که پیرامون نشت‌نفت درخلیج فارس بعمل آمده، به‌اظهار مدیر عامل‌شرکت نفت‌فلات قاره ایران ـ مهندس ابراهیمی ـ از چاه شماره ۳ نفت هر روز۲هزاربشکه واز دو سکوی در حال اشتعال، تا۸ هزار بشکه نفت وارد خلیج‌فارس می شود.ویژه‌ی ازیکسکوی دیگر قریب ۱۰ هزار بشکه نفت در هر روزبه‌ضایعات فوق‌الذکر اضافه خواهد شد. (صبح آزادگان ۱ر۲ر٦۲) چنین فاجعه‌ای‌را تاریخ حوادث دریائی‌هرگز بیاد نمی آورد . بگذارید رئوس‌برخی حوادث‌دریائی را که منجر به جاری‌شدن نفت درعرصه آبراهه‌هاشده است از نظر بگذرانیم.

مهمترین حوادث نفتی ـ دریائی

در سال ۱۳٤٦ نفتکش «توری‌کانیون»حامل ۱۸۰۰۰ تن نفت خام در سواحل جنوبی انگلستان بـه گل نشست . در نتیجه این حادثه ۹۰۰۰ تن نفت خام وارد آبهای دریائی شد و بقیه براثر بمباران به آتش کشیده شد .

در سال ۱۳۵۰ نفتکش «وافراء» با ۷۰۰۰۰ تن‌نفت در سواحل آفریقای‌جنوبی به گل نشست. این حادثه منجر به‌جریان یافتن‌حدود ۱۸۰۰۰ تن‌نفت‌در دریاشد.

درسال ۱۳۵۳ نیز نفتکش ۲۱۰۰۰۰ تنی «متولا»متعلق به کمپانی «شل» در تنگه ماژلان ببگل نشست که‌در نتیجه ٦۰۰۰۰ تن‌نفت‌به‌آن درسطح دریاپخش گردید.

در همان سال نفتکش اسپانیولی «توروکوئیلا» با ۱۱۰۰۰۰ تـن نفت آتش گرفت و ۳۰۰۰۰ تن‌نفت‌آن درسواحل «کوروز» وارد دریا شد. در سال ۱۳۵۵ نفتکش لیبریائی « آرگو ـ مرجانت » با ۲۸ر۷۰۰ تن نفت در نزدیکی جـزیره «تانتوکت» براثر برخوردبا صخره های زیرآبی منهدم شدومحموله نفتی آن‌وارد اقیانوس اطلس گردید.

درسال ۱۳٥٦ نیزدو نفتکش لیبریائی دیگر در نـزدیکی سواحل آفریقای جنوبی‌به هم برخورد کردند.درنتیجه این حادثه ۲۷۰۰۰تن نفت وارد دریا شد.

یکسال بعد باز هم یک نفتکش لیبریائی بنام«امیکو- کادیس» در سواحل‌فرانسه غرق شد کهطی‌آن۲۲۳۱۳۱ تن نفت واردآبهای‌فرانسه شد. در نتیجه حـوادث یاد شده جمعا ۳۹٥۸۳۱تن نفت وارد آبهای دریائی شده و موجبات آلـودگی هرچه بیشتر محیط زیست را فراهم کرده است.

حوادثی که به ذکر رئوس‌آن پرداختیم، علیرغم اهمیتی کـه دارند، در قیاس با حمله موشکی کفار بعثی به‌حوزه‌های نفتی خلیج‌فارس فوق ـ العاده ناچیز می‌نمایند. آنچه در خلیج‌فارس رخ نموده براستی فاجعه‌ای است بـا پیامدهای خطرناک. چرا که خلیج‌فارس و دریای عمان از پاره‌ای‌موارد،دارای‌حساسیت‌ـ های بیشتری نسبت بـه آلودگیهای مواد نفتی‌هستند.

خلیج‌فارس باموقعیتی استثنائی

بطور کلی خلیج فارس و دریای عمان از نقطه نظـر آلودگی به مواد نفتی دارای موقعیتی استثنائی‌اند. زیـرا علاوه برمحدودیت امکانات منطقه، آبهای خلیج‌فارس تقریبا سالی یکبار عوض‌می‌ـ شوند. این ویژگی ناشی از شیب آبهاست که جهت آن‌به سوی قطر، کویت و سایر شیخ‌نشینهای جنوبی است.

خلیج‌فارس ازآنجا کـه‌محل تردد بیش از نیمی ازنفتکش هایی است که در سراسر جهـان درکـار انتقال نفت هستند از نظر مـوقعیت استراتژیکی فوق‌العاده پـر- اهمیت است. بیهوده نیست کـه زمامداران کاخ سفید واشنگتن، خلیج‌فارس‌و دریای عمان را در حوزه منافع اقتصادی ـ سیاسی خودقرار داده و بارها اعلام‌داشته‌اند که این منطقه را بهیچ قیمتی از دست نخواهند داد. بـد نیست به اختصار یادآور شویم که کشورهای ایران ، بحرین، عراق، کویت، عمان، عربستان، قطرو امارات متحده عربی تنها در سال ۱۳٥۳بالغ برپک میلیارد و ۷۳ میلیون‌و ٦۷٤ هزار تن نفت خام خود رااز طریق خلیج‌فارس‌بمسایر مناطق جهان انتقال داده‌اند.

این رقم در سال ۱۳٥۹به حدود یک میلیارد و ۳۱۸ میلیون و ٥۰۰هزار تن‌رسید که این خود نسبت بسالهای پیشین معادل ۲٤٤۸۲٦۰۰ تن افزایش نشان می‌دهد.

از سوی دیگر باید توجه داشت تعداد نفتکش‌هایی که وارد خلیج‌فارس می‌شوند‌در هرسال افزون‌بر۱۳۱۸٥فروند گزارش شده‌اند. اکنون بـا توجه به اینکه تعدادنفتکش‌ـ های جهان بالغ بر ۳۲۰۰ فروند اعلام‌شده بااحتساب اینکه هرنفتکش بطور متوسط سالی۷ بار تردد انجام می‌ـ دهد به این نتیجه خواهیم رسید که بیش از ٥۸ درصد از نفتکش‌های‌جهان درخلیج‌ـ فارس تردد می‌کنند. بعبارت دیگر درهر ۲۰ دقیقه یـک نفتکش از تنگه هرمزمی‌گذرد. اگر آمار کشتی‌های باری را نیز به این رقم بیفزائیم شمار کشتی‌هایی که از تنگه هرمز عبور می‌کنند در هرلحظه به ۸ فروند می‌رسد.

امابرغم ویژگیهای ماورای حساسی که برشمردیم ، رژیم تجاوزگر عراق که خودعضو کنوانسیون نفت کویت نیز هست، حوزه‌های نفتی‌خلیج‌ـ فارس را یکی پس از دیگری به‌آتش کشیده است. اقدامی آنچنین دیوانه‌وار آنهم در حوزه حساس خلیج‌فارس که نابودی انقلاب‌رادرگرو صورت گرفته باشد وبیگمان پشت‌پرده این فاجعه دستهای آمریکا و انگلیس برای قبضه کردن‌اهرمهای کنترل خلیج فارس و دریای عمان در کار شعبده‌گری است. نباید فراموش کرد کـه امپریالیسم جهانی‌از حاشیه و متن جنگی که خودآتش به‌آتش کشیده است، از هرگونه‌اقدام‌جنایتکارانه‌ای خود داشته باشد پرهیز نخواهد کرد: فاجعه حمله موشکی به چاههای نفت خلیج فارس شاهد ایـن تجاوز جنایتکارانه از بعد مسائل اکولوژیکی قابـل توصیف نیست . هم از این رو ادامه این گزارش پیرامون آلودگیهای نفتی ناشی از حوادث معمولی دریائی صورت خواهد گرفت. میان این دو مساله تفاوت نه در ماهیت امر که در کمیت‌ها است .

آلودگی آبها یک خطر پردامنه

آب منشاء حیات موجودات طبیعی‌است‌وهرگونه‌آلودگی را در هیئت یک ضایعه خطرناک نمودار می‌سازد .

بقیه در صفحه ٦

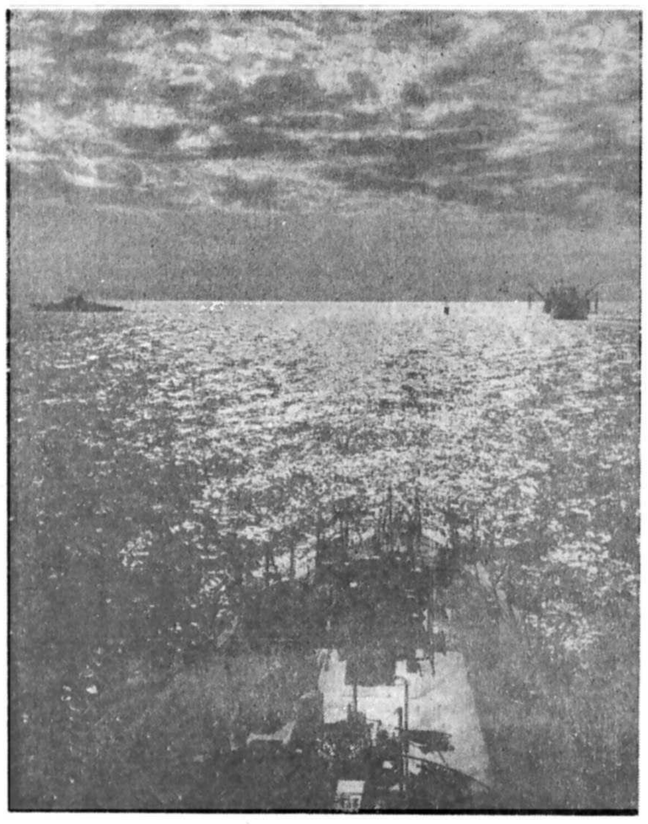

آگهی

انتخاب واحد دانشجویان رشته حسابداری مجتمع آموزش عالی دهخدا قزوین در روزهای دوشنبه و سه‌شنبه ٥ و ٦ر۲ر۱۳٦۲ دانشجویان می‌توانند درمحل مجتمع‌واقع درمیدان ولیعصرقزوین حضور بهمرسانیده و انتخاب واحد نمایند .
مجتمع آموزش عالی دهخدا ـ قزوین
آ ـ ۱۷۸۱

چوبک چوبین

حلال و رسوبگیر سماور و کتری چوبک چوبین ازکلیه شهرستانها نماینده فعال می‌پذیرد چوبک چوبین نائیدشده با ماده Inhibitor بدون ضرر با شماره های ثبتی ٤۷۲۱۰ و ۸۳۳٤۳ تلفن دفترپخش ٦٦٥۳۹۳ تلفن دفتر مرکزی ۲۲۱۳۱٦ آ ـ ۱۷۷٤

دانش آموزان عزیز توجه بفرمایند

فصل امتحانات نزدیک‌است و به‌این مناسبت مجله جوانان ، با کمک گروه فرهنگی وریاضی خود، دست به ابتکارتـازه‌ای زده ومجموعه‌ای از دروس ریاضی پنجم ابتدائی وسوم‌راهنمائی را همراه با نمونه سوالات امتحانات‌نهائی این درس در سالهای گذشته ، برای کمک به‌دانش آموزان عزیز پنجم ابتدائی وسـوم راهنمائـی فراهم کرده است مطالعه این دروس و نمونه سوالات، کمک موثری به توفیق دانش آموزان در امتحانات نهائی خواهد کرد.
بدانش آموزان ارجمند توصیه میکنیم که حتما این‌دروس و نمونه سوالات را مطالعه بفرمایند تا باآمادگی کامل به جلسات امتحان نهائی ریاضی بروند و موفق برگردند

مجله جوانان، دوشنبه‌ها در خدمت دانش آموزان

بسمه‌تعالی
اداره‌کل راه وترابری استان هرمزگان
دعوت شرکتهای پیمانکاری به مناقصه

اداره کل راه و ترابری استان هرمزگان درنظر دارد پروژه‌ای با مشخصات اصلی زیر را به مناقصه بگذارد :
۱ـ نوع عملیات : ساختمان راه فرعی دو راهی کهورستان ـلار قطعه یك بطول ۳۰ کیلومتر
۲ـ محل انجام کار و موقعیت جغرافیائی : حدود کیلومتر ۱۰٥ محور بندرعباس ـ بندرلنگه
۳ـ کل برآورد کاربراساس قیمتهای سال ٦۱ معادل : ۳٥٦ر۷۷۲ر٥۱۲ ریال
٤ـ مدت انجام کار: ۲۰ماه
از شرکتهای پیمانکار داوطلب مناقصه فوق که حداقل دارای گروه ٤ در رشته راهسازی وزیربنائی (مسویل)برطبق‌آئیننامه تشخیص صلاحیت شرکتهای پیمانکاری مصوب هیئت وزیران) میباشد . تقاضای‌ـ شود حداکثر ظرف مدت ۱۰ روز اداری از تاریخ‌نشر آگهی برای دریافت فرمی که طی آن سئوالاتی در مورد وضع ومشخصات شرکت داوطلب مناقصه مطرح است مراجعه نمایند فرم مذکور باید حداکثر ظرف مدت ۷ روز اداری تکمیل ومودت داده شود.
پرسشنامه و مدارك مربوطه توسط کمیته‌رسیدگی به صلاحیت شرکتها در اداره‌کل راه و ترابری‌استان هرمزگان بررسی و شرکتهای واجد شرایط در مناقصه دعوت خواهند شد ارسال فرم تکمیل شده و مدارك آن هیچ تعهدی را برای دعوت شرکت‌متقاضی برای اداره‌کل راه و ترابری استان هرمزگان ایجاد نمیکند.
۹رم‌الف ۲۸ر۱ر٦۲
محمدهادی کاشانی
سرپرست اداره‌کل راه‌وترابری استان‌هرمزگان
آ ـ ۱۷۸۳

بسمه‌تعالی
برادر جناب آقای دکتر محسن نوربخش
مدیر عامل بانك مرکزی ایران
برادر زمانیان استاندار محترم سمنان
برادر ربانی مدیر عامل محترم بانك صادرات ایران

انتصاب شایسته برادر بیژن حق‌جو را بعنوان مدیر عامل وعضو هیئت مدیره بانک استان سمنان و برادر حاجی رضائی فرد وبرادر حاجی خجسته‌فر را بعنوان اعضای هیئت مدیره بانک تبریک عرض مینماید.
کارمندان بانك استان سمنان ـ ناحیه‌سمنان

بسمه‌تعالی
آگهی استخدام

یك شرکت بزرك تولیدی‌دراصفهان افرادی‌مومن و متعهد به‌انقلاب اسلامی راباً مشخصات ذیل و حقـوق و مزایای قابل توجه به‌همکاری دعوت مینماید .
۱ـ مدیر امور مالی
۲ـ مسئول بودجه
۳ـ حسابدار صنعتی
٤ـ کارشناس حقوقی
٥ـ مهندس مکانیك
٦ـ مهندس برق
۷ـ مهندس نساج
۸ـ لیسانس، فوق لیسانس و دکترای شیمی (ترجیحا پلیمرو علوم آزمایشگاهی)
۹ـ مدیر برنامه ریزی آشنا به سیستمهای تولید و برنامه‌ریزی تولید واحدهای صنعتی بزرگ .
متقاضیان مشخصات و مدارك خود را به آدرس : **اصفهان صندوق پستی ۱۳۰ـ٦۹ ارسال‌دارند.**

(آگهی مزایده)

شرکت پخش تولیدات سفالین تحت پوشش سازمان صنایع ملی ایران ، ماشین آلات زیر رااز طریق‌مزایده بفروش میرساند :

	مدل	تعداد
۱ـ	بنز خاور ۸۰۸ ۵۳	یکدستگاه
۲ـ	پیکان استیشن ۵٦	یکدستگاه
۳ـ	پیکان کار ۵٤	یکدستگاه
٤ـ	پیکان جوانان ۵٦	یکدستگاه
٥ـ	بیوك‌بی‌دو ۵۷ـ۵٦	دودستگاه

داوطلبین میتوانند حداکثر تا تاریخ ۱۰ر۲ ماشین‌آلات مذکور در محل آجر سوفالین کیلومتر۳٦ جاده خاوران از ساعت ۷ الی ۱٥ هر روز دیدن نموده و پیشنهادات کتبی خود را در پاکت دربسته همراه با فیش بانکی به مبلغ یکصد هزار ریال به حساب ۲۱٤۹ بانک ملی بلوار کشاورز برای هر دستگاه حداکثر تا تاریخ ۱٥ر۲ر٦۲ به دفتر مرکزی شرکت واقع در بلوار کشاورز بین وصال وقدس ساختمان تکنوآجر طبقه دوم تحویل و رسیددریافت نمایند .
۱ـ شرکت در رد یا قبول یک یا کلیه پیشنهادات‌مختار خواهد بود .
۲ـ هزینه درج آگهی به عهده برندگان مزایده‌بود‌ودر صورت انصراف مبلغ واریز شده‌به‌نفع‌شرکت‌ضبط‌خواهد شد.
۳ـ در تاریخ ۱۸ر۲ر٦۲ ساعت ۱٥ در حضور شرکت کنندگان حاضر در محل دفتر مرکزی شرکت پاکت های دربسته باز و برندگان مزایده اعلام خواهد شد . برای اطلاعات بیشتر با تلفن های ٦٥٦٤٤۹ـ ٦٥۳۰۳۱ـ٦٥۹٤٦۳ تماس بگیرید .
آ ـ ۱۱۱۲۰

بسمه‌تعالی
آگهی دعوت شرکتهای پیمانکاری به مناقصه

شرکت سهامی آب‌منطقه‌ای غرب درنظر دارد‌پروژه‌ای بامشخصات اصلی زیر را بمناقصه بگذارد .
۱ـ کل مبلغ برآورد: حدود ٥۰میلیون ریال .
۲ـ موضوع و شرح قبلی مختصر ازنوع عملیات ساختمان بند بتنی با آبگیر کانال‌های شماره ۱ و۲ و دریچه‌های مربوطه وکانال آبرسانی با پوشش‌سنگی بطول‌حدود ٤ کیلومتر .
۳ـ محل کار: درفاصله ۸۰ کیلومتری پـاختران برروی سراب گیلانغرب واقع می‌باشد .
٤ـ مدت انجام کار: ۷ماه
ازکلیه شرکتهای پیمانکاری داوطلب مناقصه فوق کمحائز شرایط گروه ۲ رشته ابنیه یاسیویل از آئین‌نامه مصوب ۳۰ر۲ر٦۰ هیئت وزیران می‌باشند تقاضامیشود حداکثر ظرف مدت۷ روز اداری ازتاریخ نشراین آگهـی برای دریافت فرمی که طی آن سئوالاتی در موردوضع ومشخصات‌شرکت داوطلب‌مناقصه‌و شرکاء وسهامداران آن مطرح شده است بشرکت سهامی آب منطقه‌ای‌غرب واقع‌در باختران میدان جمهوری اسلامی بابدفترتهران خیابان ولی عصر جنب سینما آفریقا مراجعه نمایند . فرم مذکور حداکثر ظرف مدت ۷ روز اداری تکمیل و عودتداده‌شود .
شرکت سهامی آب منطقه‌ای غرب
آ ـ ۱۷۹٥

بسمه‌تعالی
وزارت دفاع
آگهی مناقصه شماره یك (خیار و طالبی) مورخه ۳ر۲ر٦۲

آمادگاه عمومی اصفهان دو قلم خیار سبـز وطالبی مورد نیاز یگانهای مستقر دراصفهان را برابر شرایط ومشخصات موجود ازطریق‌مناقصه‌خریداری مینماید. پیشنهاد دهندگان می‌توانند همه روزه به‌استثنای ایام تعطیل به‌آمادگاه عمومی اصفهان واقع درجاده‌اصفهان ذوب‌آهن جنب زندان شهریانی مراجعه وبرگ‌شرایط ومشخصات را دریافت وپس‌از تنظیم تاساعت ۱۰صبح مورخه ۲۰ر۲ر٦۲به‌دفتر مرکزپیام‌آمادگاه عمومی‌اصفهان تسلیم ورسید دریافت دارند .
سازمان مناقصه‌گذار
آمادگاه عمومی اصفهان
آ ـ ۱۷۹۲

بسمه‌تعالی
سازمان صنایع ملی ایران
کارخانه لوله‌سازی شمال

کارخانه لوله‌سازی شمال تحت پوشش سازمان صنایع ملی ایران افتخار دارد که با عضویت هیئت مدیره جدید منتخب دولت، انواع لوله‌های پی‌وی‌سی و اتصالات (بخصوص تحت فشار) خود را با عالیتریـن کیفیت و مناسبترین قیمت در اختیار متقاضیان و خریداران قرار دهد.
متقاضیان میتوانند جهت ارائه و پیشنهادات وکسب اطلاعات بیشتر از نحوه فروش‌وشرایط پذیرش‌نمایندگی به دایره فروش واقع در محل کارخانه در رشت کیلو متر ۷ جاده قزوین و یا با شماره تلفن های ۳۲۱۲٤ـ ۳۰۱۰۹ـ ۳۰۱۱۰ تماس حاصل نمایند .
پیشنهادات و نظرات شما در این امر ما را در برنامه ریزی تولیدی یاری خواهد داد.
کارخانه لوله سازی شمال

جدول ۱۰۳۸

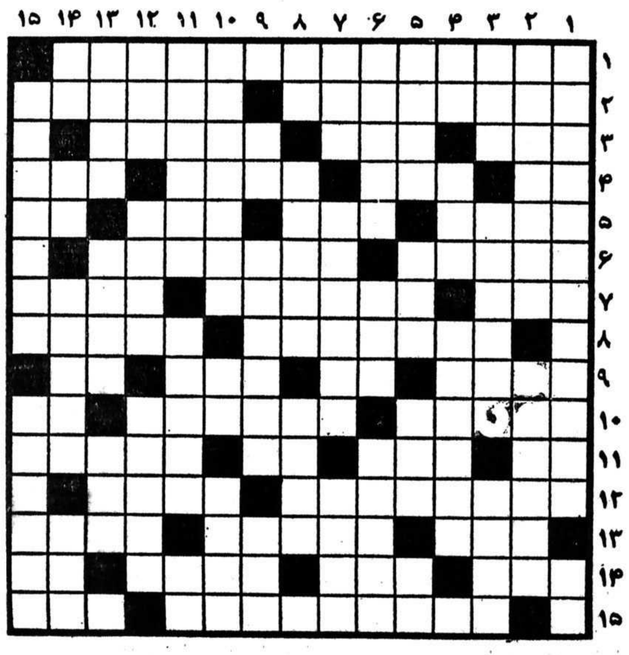

افقی :
۱ـ این روز ها باقاطعیت برای ریشه کن کردن آن اقدام می‌کنند .
۲ـ عالم و متفکر ـ از توابع شهرستان میرجان.
۳ـ خرابی‌واز بین‌بردن‌ـ سئوالات امتحانی ـ هجران و فراق.
٤ـ حرف ربط وعطف‌ـ پدر پدر یا پدر مادر ـ گفته و سخن ـ زمین پهناور و هموار
٥ـ ظن و شك ـ محل تغذیه جنین‌ـ رنك ـ گشاده
٦ـ داروئی مرکب‌از آب و الکل که درطب وجراحی بکار میرود ـ از مورخین و نویسندگان معروف قرن ۱۸ انگلیس که بزبان‌عربی تسلط داشت .
۷ـ بخشی از رنك زده شده ـ بر یکدیگر افزون آمدن ـ در یك جاومکان قرار ندارد .
۸ـ دغلی و تقلب ـ از شهرهای جنوبی فرانسه
۹ـ نقاش و پیکرتراش معروف فرانسه در قرن۱۸ـ کلمه آگاهی و خبر دادن ـ عیب و ننك ـ سنك‌آرد کردن .
۱۰ـ معطر کننده‌شیرینی و بستنی ـ کشوری دراروپا ـ مایه اصلی آهنك
۱۱ـ کندن ـ خوردنش پول زیاد میخواهد ـ حرف ندا ـ از جزایر ایتالیا .
۱۲ـ هیجان آور ـ آن طرف
۱۳ـ نام‌کوچك نویسنده خالق جیمزباند ـ بندری‌در ترکیه ـ پارچه نازك و گم عرض .
۱٤ـ خون بسته ـ پـر مصرف‌ترین فلز ـ بالش و زیر سری ـ مایه حیات است .
۱٥ـ مغناطیس انسانی ـ پاك و تمیز کردن بدن‌چهار پایان .

عمودی:
۱ـ کتابی‌ازاسکاروایلد نویسنده انگلیسی‌ـ شکوه وبزرگی
۲ـ بسته شدن ـ حفره های‌جاذب آب‌درپروتوپلاسم سلولهای گیاهی
۳ـ ابوالبشرـ برت‌کردن و دور انداختن ـ نویسنده
٤ـ درگذشته خرابـه هایش نزدیك تهران بود‌ـ بعضی از بچه هـا معمولا چنین‌اند !ـ فرشته موکل برنکاح در آئین زرتشت .
٥ـ بدگلی و نازیبائی‌ـ ادامه دهنده ـ شیر عرب‌ـ اشاره بدور
٦ـ مساوی و یکجور ـ تن پوش جنگاور قدیم ـ اطلاع و خبر داشتن
۷ـ دختر عرب ـ از درختان جنگلی ـ شوهر خواهر
۸ـ اسم ترکی ـ کافی بودن‌ـ واجب وضروری .
۹ـ تن پوش درازگوش ـ پیگیری و جستجوی آثار جرم‌ـ منسوب‌به سرسلسله اعداد .
۱۰ـ بنده خدا ـ ازادات جمع‌ـ جنس و کالا.
۱۱ـ نوعی وسیله نقلیه شهری ـ خلیجی در چین ـ کشنده خاموش
۱۲ ـ از اعداد ترکی ـ پسندیده ـ از سوره‌هـای قرآن.
۱۳ـ بهرجسم مرکبی‌که با ترکیب با بازاملاح‌تولید کند میکوبند ـ ابزار بازو بسته کننده در ـ بی‌مغز و پوسیده
۱٤ـ ماهی در سال ـ نوعی نمایش ـ چراغ آویز ـ مردار .
۱٥ـ روز قیامت ـ خطیب و فیلسوف دوره رنسانس فرانسه.

حل جدول‌شماره ۱۰۳۷

به انگیزه سالگرد انقلاب فرهنگی — قسمت سوم

تلقی عده‌ای از مردم ، از انقلاب فرهنگی ، محدود به تخلیه گروههای سیاسی ازدانشگاهها است و عده‌ای دیگر ، انقلاب فرهنگی رابه‌تغییر نظام‌آموزشی تفسیر کرده و گروه‌دیگرانقلاب فرهنگی را در کل نظام اجتماعی تفسیر می‌کنند

پس ازسه سال: هنوزمفهوم انقلاب فرهنگی برای مردم ما آشکارنیست

فرهنگ و آموزش

یك کتاب فروش: فرهنك تنها ، در دانشگاه خلاصه نمیشود، انقلاب‌فرهنگی هنگامی موفق است که در کل ابعاد یك جامعه تعمیم یابد.

طی چند شماره پیش ، به بحث پیرامون انقلاب فرهنگی و مفهوم گسترده آن پرداختیم و گفتیم،«انقلاب فرهنگی» که در سه سال‌پیش باحرکت مردم به‌سمت دانشگاهها، صورت گرفت، تنها به تغییر نظام‌آموزشی خلاصه نمی شود، بلکه باید این تحول و دگرگونی را در کل نظام اجتماعی پدید آورد، چه دانشگاه،جزئی از یك مجموعه‌است که‌جامعه نام دارد، وبدون‌استحاله‌ی کل این مجموعه، تحول در دانشگاهها، غیر ممکن‌است.

زیرا دانشگاه با تاسی از نظام اجتماعی به کار خود ادامه میدهد، و دانشجو با همان نظام ارزشی در جامعه است که در دانشگاه مشغول تحصیل است.بنابر این یك رابطه متقابل بین دانشگاه و جامعه وجود دارد که هیچیك بدون برخورد با دیگری قابل اصلاح یا به عبارتی تحول‌پذیر نیست.

ـ انقلاب فرهنگی باید در سطح جامعه انجام شود و تمام تارو پودیك نظام اجتماعی را تحت پوشش خود قرار دهد .

همچنین افزودیم، اگر هم قرار باشد دردانشگاهها تحولی صورت گیرد، باید به نظام آموزشی دست برد، و برای چنین کاری، قبل از هر چیز، به یك متد و سیستم آموزشی احتیاج است تا با الگو قرار دادن این متد، بتوان ایده‌آلهای نظام آموزشی را باروبرکرد.

و نیز در قسمتی دیگر افزودیم: «انقلاب فرهنگی باید به احیاء فرهنك کشورمان که همانا ایدئولوژی اصیل اسلام است و توسط سلاطین نظام جور، طی قرون‌متمادی به مسخ کشیده شده، بپردازد. و آن (فرهنك‌اسلامی کشورمان) را به نسل جوان و تحصیل کرده بیاموزد، تا تعهد هر چه بیشتر این نسل را به این فرهنك وحفظ آن را از گرد و غبار مسخ‌زدگی، موجب شود. بعبارت بهتر رسالت انقلاب فرهنگی، احیاء فرهنك مسخ‌شده کشورمان در میان قشر تحصیل کرده ودانشگاهی‌است. تمام آنچه گفتیم، تنها بخشی از رسالت عظیم انقلاب فرهنگی‌در کشور ما را تشکیل میدهد، که موفقیت در آن،بستگی به شیوه‌ی‌برخوردمسئولین ودست‌اندرکاران دارد که جریان انقلاب فرهنگی را هدایت می کنند.

بدنبال مطالب مطروحه طی چند شماره گذشته، پیرامون انقلاب فرهنگی، گفتگوئی داریم با تنی چند از مردم، درباره مفهوم انقلاب فرهنگی، ابعاد انقلاب فرهنگی، میزان موفقیت انقلاب فرهنگی طی سه سال گذشته، و.... که در زیر می خوانید:

انقلاب فرهنگی، نه آن انقلابی که در اطرافش سر و صدای زیادی ایجاد شد، پس از سه سال،آنچنان که انتظار میرفت، جنبش و حرکتی نداشت.

با آنکه اولین گام در این راه با تشکیل ستاد انقلاب فرهنگی برداشته شد، و همان روزها توسطیکی از اعضای این ستاد گفته شد «ممکن است حداکثر ظرف ششماه، بشود برنامه‌ریزی لازم جهت تحقق انقلاب فرهنگی، در حوزه‌های دانشگاهها را انجام داد» ولی انتظار بیش از اینها به درازا کشید و هنوز هم آنطور که باید حرکتی قابل بحث در این مسیر صورت‌نگرفته است.

اما، صحبت این است که آیا انقلاب فرهنگی‌باید در سطوح مختلف جامعه تعمیم می یافت، یا تنها در چهار دیواری دانشگاهها محصورمیشود؟ و اصولاانقلاب فرهنگی که از دانشگاهها پافراتر نگذاشت، در خود دانشگاه موفقیتی کسب کرد یا خیر؟ و نیز آیا مفهوم انقلاب فرهنگی در دانشگاهها صرفا به برخوردسیاسی با گروههای سیاسی در داخل دانشگاهها، و تغییر چند کتاب درسی خلاصه می شد؟ یا انقلاب فرهنگی معنائی فراتر از آنچه تاکنون انجام گرفته دارد.

همه‌ی آنچه در بالا آمد، زمینه‌ای بدست داد تا گفتگوئی داشته باشیم بامردم، درباره انقلاب فرهنگی و ارزیابی آن طی سه‌سال گذشته، که البته در این راستا عقاید متفاوتی از سوی مردم، مطرح شد. به‌این معنا که تلقی عده‌ای از انقلاب فرهنگی، محدود به‌تخلیه گروههای سیاسی از دانشگاهها است، و بخشی دیگر انقلاب فرهنگی را به تغییر نظام آموزشی تفسیرکرده و بخشی دیگر انقلاب فرهنگی را در کل نظام‌اجتماعی تفسیر می کردند.

آنچه در زیر می خوانید، دست‌چینی است از اظهارات سه گروه یاد شده.

طی مسیر اصلی ...

محمود شهرابی، در مورد انگیزه انقلاب فرهنگی به بعد سیاسی دانشگاه‌ها اشاره کرده و می گوید: «از آنجا که عناصری در دانشگاه‌ها رخنه کرده بودند و میخواستند دانشگاهها را از مسیر اصلی خود جدا کنند، لازم بود که یك دگرگونی در این سطح انجام می گرفت. بنابر این با انقلاب‌فرهنگی در سطح‌دانشگاه آن عناصر که میتوان حتی اخلالگرشان نامید، جدا شدند تا دانشجویان مسلمان بتوانند در مسیر اصلی‌راه خود را ادامه دهند.»

وی سپس درباره میزان موفقیت انقلاب فرهنگی در سه سال گذشته میگوید:

«هر چند که انقلاب فرهنگی بخاطر حرکتهائی که انجام داده خوب بوده است اما حقیقت اینکه کامل نبوده چرا که هنوز هستند رشته‌هایی که راه‌نیافتاده‌اند و گروه کثیری از دانشجویان مملکت در سرگردانی و بلاتکلیفی به سر میبرند. نکته‌یی که باید به آن اشاره شود اینست که دست‌اندرکاران مسئول درستاد انقلاب فرهنگی تنها فکر و ذکرشان متوجه دانشگاهها است البته این امکان هم وجود دارد که پس از راه افتادن دانشگاهها، فکری برای دیگرسطوح جامعه‌بکنند ولی تا بحال که در این باره صحبتی از سوی آنها‌نشده است. باید منتظر بود و دید که آیا انقلاب فرهنگی‌در دبستانها و دبیرستانها و ادارات و ارگانها هم انجام خواهد شد یا حرفش هم پیش نخواهد آمد.

جوهره‌ی کلام اینکه آیا منظور از انقلاب‌فرهنگی تحول نظام آموزشی است یا صرفا برخورد با مسائل دانشگاه است...

★سه‌سال سرگردانی و...

«محسن ـ ش» که خود را آموزگار و یک دانشجوی بلاتکلیف معرفی می کند در مورد انگیزه انقلاب فرهنگی به ضرور تغییر نظام آموزشی و برخورد با مسائل گروهها در دانشگاه اشاره کرده و می گوید :

ـ انقلاب فرهنگی‌در دانشگاهها یک امر ضروری و حیاتی بود . چرا که باید دانشجویان مملکت‌مان از نظام آموزشی غلط سابق جدا می شدند و در نظامی درست‌قدم می گذاشتند . همچنین کنار گذاشتن اخلالگران و عناصر وابسته از ضروریات این انقلاب بود ولی جای بسی تاسف که این مسایلی که می توانستند در مدتی نه چندان طولانی حل شوند، تابحال بمدرازا کشیده‌اند. پرواضح است که در این سه سال، با بسته بودن دانشگاهها، خیلی‌ها مثل‌من بلاتکلیف و سرگردان مانده‌اند و این خود ضربه‌بی‌به

در نظر خواهی از مردم پیرامون انقلاب فرهنگی :ـ«از آنجا که عناصری در دانشگاه‌ها رخنه کرده بودند و میخواستند دانشگاهها را از مسیر اصلی خود جدا کنند، لازم بود که یك دگرگونی در این سطح انجام می‌گرفت»

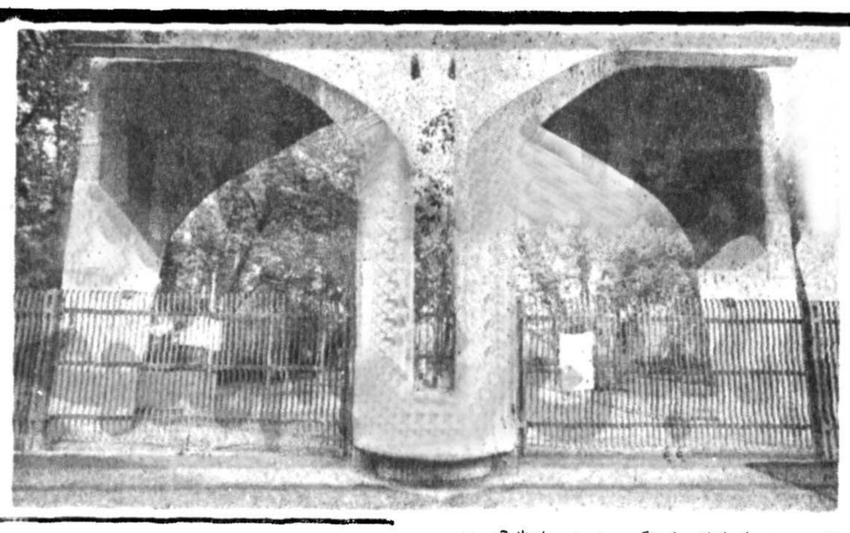

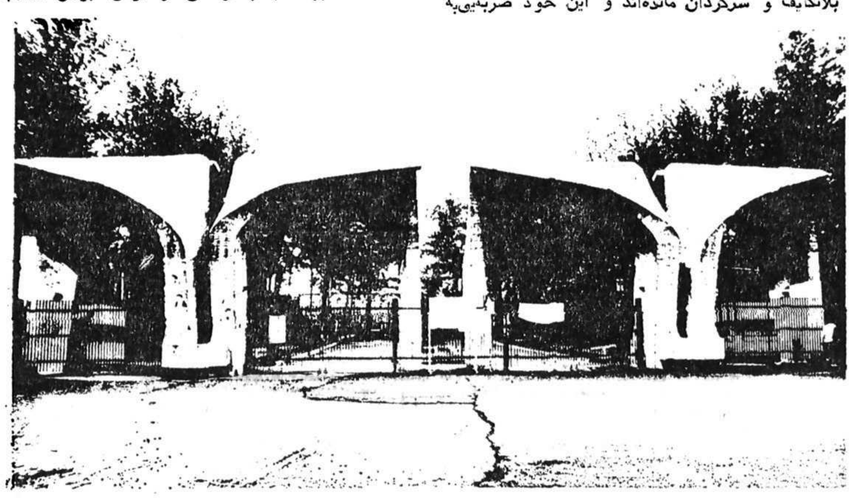

تحصیل دانشجویان مملکت بوجود نمی آمد. خیلی روشن است که جدا شدن دانشجو از کلاس و درس و دانشکده، جزاینکه ضرر به خودما بزند، حاصل دیگری دربر ندارد. مگر نه اینکه باید به جای پزشکان غیرمتعهدی که‌ازمملکت‌مان فرار کرده‌اند، یکصدجایگزینی صورت بگیرد. خب، برای این جایگزینی در سه‌سال گذشته، چه فعالیتی انجام گرفته است. جزاینکه دانشگاهها بسته بوده،وهیچ کلاسی دایر نبوده است. اینها، همه دال‌براین است‌که انقلاب فرهنگی باموفقیت چندانی روبرو نبوده است».

★دگرگونی فرهنك...

«صابر ـ م» به راحتی از موفق نبودن انقلاب فرهنگی صحبت می کند و می گوید:

ـ «انقلاب فرهنگی باتوجه به جامعه خودمان، یعنی از بین‌بردن و دور ریختن فرهنگ غرب که درگذشته حاکم برجامعه بودودگرگونی آن به فرهنگ منطبق باخواستهای جامعه اسلامی. اما این انقلاب فرهنگی که حرکتش رااز دانشگاه آغازکرد ومتاسفانه در همان مقطع هم در جازدنا موفق بود. انقلاب فرهنگی بدان جهت از دانشگاه شروع شد که یک دانشجو می توانست در یک نظام آموزشی صحیح‌چه در خانواده وچه در جامعه متر شر باشد. اما، این دلیل براین نمی شد که انقلاب فرهنگی، دیگر ابعاد جامعه را دربر نگیرد... و همین مسئله دلیلی است‌بر پائین بودن راندمان انقلاب‌فرهنگی در سه سال‌گذشته.

او که خود یک کتاب فروش است در ادامه حرفهایش می افزاید، برای مثال وقتی در جامعه‌یی صحبت از انقلاب فرهنگی میشود، باید انتشار کتاب هم طبق ضوابط و شرایطی صورت بگیرد. این‌بعضی کتابها، مروج فرهنگ و سیاستهای غرب در جامعه‌ما هستند. نکته قابل توجه‌دراین راستا توسط مسئولان به یک موسسه انتشاراتی دستور داده میشود که از انتشار کتاب مشخصی که در حال چاپ شدن است، خودداری کند. اما پس از مدتی، همین‌کتاب اجازه انتشار می گیرد، و اینبار بوسیله موسسه‌یی دیگر زیرچاپ میرود و توزیع میشود. خب، این چه‌چیز را میرساند، آیا این مساله ناشی از یک ناپسامانی فرهنگی در این شرایط حساس نیست. خلاصه کلام، فرهنگ تنها در دانشگاه خلاصه نمیشود. بنابر این وقتی انقلاب فرهنگی بوجود می آید، باید تمام ابعاد جامعه را دربرگیرد. بطور کلی فرهنگ‌در اعتقادات و زندگی روزمره یک ملت ریشه دارد، به همین دلیل برای انقلاب درفرهنگ، بایداعتقادات مردم رادگرگون کرد، نه اینکه به دانشگاه یا فرضا تغییر نظام آموزشی اکتفا کرد....».

★درجامعه ...

ـ خواهر «زری‌ع»در تعریفی از انقلاب‌فرهنگی می گوید :

فرهنك در اعتقادات و زندگی روزمره یك ملت ریشه‌دارد ، به همین دلیل برای انقلاب در فرهنك، باید اعتقادات مردم را دگرگون کرد

دانشگاه،جزئی از یك مجموعه است که جامعه نام دارد و بدون استحاله‌ی کل این مجموعه، تحول در دانشگاهها، غیر ممکن است .

انقلاب بوده است .

اگر پس از انقلاب فرهنگی، یکسال را بگذاریم برای جدا سازی ناخالصی‌ها، هدرش را بکنید که‌در مدت دوسال، چند تن از دانشجویان بلاتکلیف فعلی، می توانستند زودتر به مدارج دکتری و مهندسی و بطورکلی نیروی فعال مورد نیاز در جهت انقلاب اسلامیمان برسند .

وی سپس در مورد اینکه انقلاب فرهنگی‌تاکنون موفق بوده یاخیر می گوید:

ـ به عقیده من، انقلاب فرهنگی چندان موفقیتی نداشته است. نمونه بارز این ادعایم، مطلبی است‌که چند لحظه پیش به آن‌اشاره کردم . برای توضیح‌بیشتر باید بگویم که پس از تشکیل ستاد انقلاب فرهنگی، حداکثر در یکسال می شد دانشجوی واقعی و درخط اسلام و انقلاب را از عناصر وابسته به گروهکها تشخیص داد. به این ترتیب دانشجویان واقعی پس از یکسال میرفتند و در کلاسهای خود می نشستندو دو سال زودتر به بازدهی در جهت انقلاب اسلامی می رسیدند. ولی چنین نشد، و انشاءالله که بیش‌از این ادامه نیابد و دانشگاهها هرچه زودتر بسه روی دانشجویان متعهد و مسلمان باز شوند. همچنین از مسئولین می خواهم که انقلاب فرهنگی را محدودبه دانشگاهها نکنند و این مهم را به سایر ابعاد جامعه نیز تعمیم دهند. زیرا دانشگاه جزئی از یک جامعه است که بدون تاثیر پذیری از آن (جامعه) نمی‌تواند به حیات خود ادامه دهد و قوام یابد.

★انقلاب فرهنگی ، انقلابی نبود!

«حسین ـ ج» مرد جوانی که به گفته خودش یک کارگرساده است و چندان سوادی ندارد، بطور مختصر و مفید درباره انقلاب فرهنگی میگوید:

ـ «انقلاب فرهنگی، آنطور که باید یک حرکت انقلابی نبود. این انقلاب، اولا باید در سطح جامعه مطرح میشد و ثانیا قدمهایش را باید خیلی سریع برمی‌داشت تا وقفه‌یی به این مدت ـ سه‌سال ـ در

ـ «انقلاب فرهنگی دردانشگاهها یك امر ضروری و حیاتی بود زیراکه‌بایددانشجویان‌مملکت‌مان از نظام آموزشی غلط سابق جدا میشدند و در نظامی درست قدم می‌گذاشتند»

وقتی صحبت از انقلاب فرهنگی می‌شود ، انتظارآن‌میرود که‌در تغییر نظام یک جامعه تلاش شود. ولی با آنکه سه سال از انقلاب فرهنگی گذشته است ، دست اندرکاران‌ستاد انقلاب فرهنگی ، کوچکترین حرکتی برای دگرگونی‌فرهنگ درجامعه نکرده‌اند . آنطور که‌من میدانم انقلاب فرهنگی تنها به‌دگرگونی هایی در دانشگاه و محتوای کتابهای درسی اختصاص یافته است . ولی در زندگی یک کارگرچه تغییر و دگرگونی بوجود آمده است ، مسلما جواب‌هیچ است. . وی سپس می‌گوید :

ـ خیلی ساده بگویم ، میتوان از ده نفر از کسانی که پیش از انقلاب بیسواد بوده‌اند پرسید که آیا پس از بوجود آمدن انقلاب فرهنگی، سواد خواندن ونوشتن رافراگرفته‌اند یا خیر . مطمئن باشید ، از میان ده نفرشاید تنها یک نفر سوادار شده باشد که البته این نشان ازآن نمی‌دهد که انقلاب فرهنگی در سطح جامعه حرکتی داشته است، چون اگر چنین بود ، هرده نفربا‌سواد شده‌بودند. درآخر باید بگویم که انقلاب فرهنگی در تغییر محتوا ویا حذف یک کتاب ، ساختن یک فیلم ، و نشان دادن یک نمایشنامه خلاصه نمی‌شود . از آنجا که فرهنگ ، ریشه‌یی طولانی و عمیق در جامعه دارد باید یک دگرگونی صحیح و منطبق با ضوابطی که در میان مردم‌وجودداردده صورت بگیرد. با توجه به مطالبی گفتم ، می‌توان گفت‌که انقلاب فرهنگی از بدوبرپایی تاکنون ، کمتر موفق بوده است و آنطور که انتظارش میرفته ، حرکتی نداشته‌است. برای روشن‌ترشدن حرفهایم می‌پرسم ، آیا تا کنون دست اندرکاران انقلاب فرهنگی توانسته‌اند برنامه‌ی یک نظام آموزشی نوین را که برپایه خاستگاههای انقلاب باشدارائه دهند؟

«جلال پورنعمت » دراین خصوص می‌گوید:

ـ حقیقت را بخواهید ، هنوز، نه تنها برای من،بلکه برای خیلی ها مشخص نشده که انقلاب فرهنگی چه‌خط و مسیری را طی میکند . معلوم نیست انقلاب فرهنگی تنها

جنبه سیاسی داشته و بخاطر حذف سازمانها وگروهکهای وابسته بوجود آمده ، و یابرای تغییر نظام‌و فرهنگ‌سابق بیک فرهنگ صحیح و اصولی ، پیاده شده است.بنابراین ومسیر مشخص داشته باشد ... ولی ، در یک جمله آدم زمانی میتواند درباره مسالمی صحبت‌کند که خط بگوید، انقلاب فرهنگی چندان حرکت محسوسی نداشته است و بهمین دلیل می‌توان گفت که تاکنون ناموفق بوده است.

آنچه مسلم است اینکه هنوز مردم دست‌مایه‌ی مشخصی از انقلاب فرهنگی ، طی سه سال گذشته ،ندارند وعلت را باید در چگونگی برخورد مسئولین و دست‌اندرکاران انقلاب فرهنگی با مسئله انقلاب فرهنگی دانست که این مبحث را در شماره آینده ضمن گفتگو با چندتن از مسئولین امور دانشگاهی و انقلاب فرهنگی دنبال می‌کنیم.

● ●

ادامه دارد .

سیل نفت، خلیج فارس را...

بقیه از صفحه ٥

اما برغم تمامی اهمیتی که آبهای جهان برای استمرار زندگی بر زمین ٥ قاره‌ای در بردارد ، حمل و نقل محمولات نفتی و شیمیائی‌در بستر اقیانوسها ، دریا ها و رودخانه‌های پر عمق، هر سال بیش‌از گذشته آبهای جهان را به آلودگی می‌کشد. مواد نفتی و روغنی و هیدرو کربنهایی که از کارشناسان محیط‌زیست‌به موازات پیشرفتهای علم و فن، متدهای‌هرچه نوین‌تری را جهت‌کنترل محیط‌زیست انسانی ابداع می‌کنند .

در زمینه پاکسازی دریاها از وجود انواع مواد نفتی پیشنهادی که‌بیشتر موردتوجه قرار گرفته سوزاندن اینگونه مواد برسطح آبهاست .

امابنظر می‌آید که‌این‌روش چندان هم آسان نیست. زیرا مواد نفتی،بویژه ترکیبات‌آن، بسرعت بر سطح دریا پخش می شوند و قشر نازکی را تشکیل می‌دهند . باین ترتیب از آنجا که انعطاف آب زیر این قشر نازک نفتی کم‌نیست. سوزاندن اینگونه‌مواد‌کمتر کم با وسائل معمولی بسیار مشکل است .لذاباید تجهیزاتی در اختیار داشت‌که با حرارت فوق‌العاده‌ای قادر به نابودی مواد نفتی باشد .

برای بالایش آبها از شیوه های دیگری نیز میتوان مدد گرفت :

۱ـ جمع آوری مواد نفتی از سطح آبها.

۲ـ جذب‌مواد نفتی‌بوسیله یک ماده شیمیائی و سپس تفکیک آنها.

۳ـ ژلاتینی کردن مواد‌نفتی و برگرفتن آنها از سطح‌دریا.

٤ـ ته نشینی آن در دریا

٥ـ اموکسینیه کردن‌مواد نفتی .

پیرامون جزئیات هریک از شیوه های فوق به اختصار مینویسیم :

۱ـ وسایل‌ضروری در جهت گردآوری مواد نفتی از سطح دریاها چنان عمل می‌کنندکه این شیوه تنها در حاشیه لنگرگاه ها و مناطق حفاظت شده زمینه اجرائی دارد .

متاسفانه تاکنون وسایلی که برای گردآوری مواد نفتی از خیزابهای بیش‌از ۱۵میلی‌متری قابلیت عمل داشته باشندابداع نشده است . بنابراین از آنجا که به وسایل موجود نمی‌توان درسطح دریاهای‌بازعمل کرد ، این شیوه نیز مشکلات خاص خود را دارد .

۲ـ برای جذب مواد نفتی به کمکیکساده شیمیائی‌دیگر، امکان عمل تنها در رودخانه ها، دریاچه ها و آبگیر های آلوده میسر است نه در دریا های باز .

۳ـ مورد بعدی ژلاتینه کردن مواد نفتی به کمک یک ماده شیمیائی و سپس برگرفتن آن از سطح آبهاست . این‌شیوه در خصوص مواد زیادی که بویژه از رهگذر حوادث دریائی نظیر تصادف کشتیهای نفت کش و یا غرقه شدن‌آنها، در سطح دریاها بوجودمی‌آید ،امکان پذیراست.بنابراین در مورد جزئی‌تر میدان عمل شیوه مذکور محدود است .

٤ـ برای قعر کردن مواد نفتی در عمق آبها میتوان از پودر های‌مخصوصی که‌قدرت چسبندگی‌زیادی دارنداستفاده کرد .

باین ترتیب‌مواد نفتی قابلیت ته نشین شدن را بدست می‌آورند و فروکش میکنند.برای این منظور میتوان از خرده سنگ هایی به میزان۱۰ درصد نیز استفاده کرد .

البته این شیوه نیز چندان اصولی بنظر نمی‌رسد . زیرا از یکسو برانهای ماهیان‌را آلوده می‌کند و از سوی‌دیگر مقداری از مواد ته نشین‌شده مجددا به سوی ساحل‌هارانده شده و تولید اشکال میکنند .

٥ـ درشیوه امولسیونیه مواد روغنی روی‌آب‌به‌صورت قطرات ریز شکسته در می آیند ودر سطح وسیعی پخش می‌شوند . یعنی‌نسبت اکسیدایسیون وشکسته‌شدن مواد نفتی افزایش می‌یابد. به این ترکیب قطرات ریز مواد نفتی حتی‌الامکان به سطح می‌آیند وبصورت‌پرده نازك وچسبنده‌ای در جهت باد وبوزش امواج حرکت می‌کنند .

گونه‌دیگری از امحای‌مواد نفتی ، انهدام آنها درساحل است . از این‌رو ، این‌شیوه بیشتر در سواحلی قابل اجراست که جمعیت چندانی نداشته باشد .

بعبارت دیگر دراین‌شیوه مرتع طبیعی مواد نفتی‌مورد نظراست ،زیرا نورخورشید، اشعه‌ماورای بنفش واکسیژن موجود در هوا قادرند مواد نفتی موجود درسواحل‌دریاها رانابود کنند .راههای‌دیگر محو مواد نفتی در سواحل دریاها ، سوزاندن ، جذب شیمیائی کردن ،جداساختن ویا محلوط کردن آن با مواد موجود در ساحل،حل کردن مواد نفتی دریك‌حلال وسپس شستشوی آن بطرف دریا و مدفون کردن آن‌در ساحل دریاست .

شیوه هایی که تنها به بررسی رئوس آن پرداختیم، صرفا مربوط به حوادث‌عادی دریائی از قبیل تصادم و یا غرق شدن نفتکش‌ها ونشت «طبیعی» نفت بر عرصه آبهاست . در مورد فاجعه خلیج فارس ابعاد مساله فوق‌العاده عظیم‌تر وبغرنج‌تر از یك حادثه معمولی است. زیرا در یك حادثه عادی مقادیر معین نفت در آبها جاری می شود و مساله‌صرفا جمع‌آوری ویا نابودی نفت جاری شده است . اما در اینجا نه‌تنها جریان نشت نفت‌بطور روزافزونی ادامه دارد بلکه مهمتر بدن بعد مساله در وهلهٔ اول مهار چاه های در حال فوران‌نفت و سپس پالایش آبهای‌خلیج فارس از آلودگیهای نفتی است .

بهرحال فاجعه خلیج فارس ، سند جنایت‌استکبار جهانی به سرکردگی آمریکاست .

باتوجه‌به آنچه که گفته شد بخوبی پیداست که فاجعه عظیم نشت چاه نفت در خلیج فارس تاچه میزان ضد انسانی و ضدبشری‌است بگونه‌ای که هم کنترل آن مشکل است و هم‌ابعادفاجعه بسیار بزرگ و حال می‌توان دریافت که رژیم جنایتکار صدام تاچه میزان بانسانیت در ستیز است واعمال‌جنون‌آمیزاو نه‌فقط درموردایران بلکه خطری است برای‌همه مردم جهان به امید آنکه بزودی‌دولت‌جمهوری‌اسلامی بتواند باسپاه چاهها و تلاش برای پاکسازی آبهای‌خلیج فارس بار دیگر حسن‌نیت و انسان دوستی خود را به‌همه جهانیان ثابت کند .

دانشگاهها بهترین و پیشگیرترین بیماریها هستند

پیام شهید

بخشهایی از وصیتنامه
محمد مهدی فرحزادی
(کرمانی)

امام را یاری کنید با او باشید و با قول و فعل از او پیروی کنید

«بسم ا... الرحمن الرحیم»

من طلبنی وجدنی و من وجدنی عرفنی و من عرفنی احبنی و من احبنی عشقنی و من عشقنی عشقته و من عشقته قتلته و من قتلته فعلی دیته
و من علی دیته فانا دیته.

(حدیث قدسی)

آنکس که مرا طلب می کند می یابد، آنکس که مرا یافت می شناسد، آنکس که به من عشق ورزید من نیز به او عشق میورزم، آنکس که به او عشق ورزیدم میکشم او را و آنکس را که من بکشم خونبهایش بر من واجب است و آنکس که خونبهایش بر من واجب است، پس من خودم خونبهایش هستم.

با درود فراوان به رهبر کبیر انقلاب اسلامی امام خمینی و با درود بر سپاهیان اسلام و درود بر شهیدان ایران و جهان، برادران و خواهران قدر این موهبت الهی (انقلاب اسلامی) و این رهبر پر توان و حسین زمان و این جمهوری اسلامی را که ثمره تلاش و جانفشانی بهترین فرزندان اسلام است بدانید که اینها نوری است که از جانب خدای تبارک و تعالی بر قلبهای مطهر امت ما تابیده است. روحانیت را حمایت کنید تا انقلاب اسلامیمان طریق هدایت را هم چنان بپیماید، چرا که روحانیون متعهدمان بازوان پر توان ولی فقیهند. امام عزیزمان، نور دو چشمانمان و پیر طریقتمان را با خونتان حمایت کنید و قلبتان با او باشد، چرا که او نائب بقیة ا... الاعظم حجت بن الحسن مهدی (عج) و امید محرومان و مستضعفان و نور چشم ره گم کردگان است.

امام را یاری کنید، با او باشید و با قول و فعل از او پیروی کنید که سعادت دنیوی و اخروی شما در گرو پیروی از اوست. پیام رهبر نستوه انقلاب این است ـ که فتح ملت ایران به اوج تحسین است، به خون سرخ شهیدان کربلا سوگند، که این طلیعه آزادی فلسطین است. حرکتهای انحرافی دشمنان داخلی و خارجی را با قوت در هم کوبید، چرا که کید آنها بسیار ضعیف است و آگاهی سیاسی، عقیدتی فرهنگی خود را با تعمق و تدبر در منابع فقه بالا برید.

و انقلاب اسلامیمان را از این لحاظ غنی سازید همچنین به پدر و مادر خودم و برادرم و خواهرم و رفقای خوب حزب اللهی می گویم که گمان نکنید که از میان شما رفته ام، در نماز جمعه ها و دعاها در کنار خود جایگاهی هم برای من بگذارید تا یقین پیدا کنید که حاضرم و شاهدم و این فکر در شما خطور نکند که وجود جسم بی ارزشم در شما ایجاد محبت کرد، نه این روحم و اتصالم به خداوند تبارک و تعالی و اعتقاد به اسلام، آن محبت الهی را در دل شما برپا کرد، در آخر می گویم به برادران و خواهرانم که یک راه است که انسان می تواند به تمام موفقیتها دست یابد آن هم پیروی کردن از ولایت فقیه که استمرار حکومت انبیاء ولی فقیه است. در تشییع جنازه ام قرآن برتابوتم بگذارید که همه بدانند که پیرو کتاب آسمانی و پیرو محمد (ص) بوده ام و عکس امام را بالا بگیرید که همه بدانند که فرزند و مقلد امامم بوده ام و می گویم که مرگ بر آمریکا و شوروی و بلوک شرق و غرب و درود بر اسلام دین باشکوه تشیع و در دعاهای توسل و کمیل مرا هم یاد کنید، چون خیلی علاقه داشتم و نوار خودم را بر سرخاکم بگذارید، برای من گریه نکنید. اگر می کنید برای رضای خدا باشد.

بخشهایی از وصیتنامه شهید عبدالله (جمشید) لرکی

مسجد ها را ترک نکنید
نسبت به هم مهربان باشید
به همدیگر حسد نورزید
یکدیگر را دوست بدارید و

همه در یک صف آهنین برای خدا پیکار کنید

سلام علیکم: با سلام و درود بیکران به رهبر انقلاب و شهدای راه حقیقت و با سلام به شما امت مبارز ایران وصیت خود را شروع می کنم. ای امت قهرمان از هیچ چیز جز خدا نهراسید. بفکر آن روزی بیفتیم که در لجن زار غرق بودیم و هزاران گناه مرتکب میشدیم. خداوند ما را راهنمایی کرد. خداوند ما را بوسیله پیامبران در آن دوران و در این دوران امام امت را فرستاد تا ما را راهنمایی کند. قدر امام را بدانید. ما هنوز به سخنان گهر بار او پی نبرده ایم. چه کسی توانسته است در این قرن چنین سخنانی بزند، بخدا میتوان گفت که امام ما را از جهنم به بهشت آورد. خدا را شکر کنیم که او چنین رهبری را برای ما فرستاد، مسجد ها راترک نکنید روزه را بپا دارید. دعا را فراموش نکنید ، نسبت به هم مهربان باشید، چرا که اگرنسبت به هم مهربان نباشید و کوچکترین اختلافی داشته باشید، دشمنان اسلام از این حرکت خوشحال می شوند. به همدیگر حسد نورزید که حسد ایمان را می خورد، همانطوری که آتش هیزم را می خورد. کینه را بر طرف کنید، یکدیگر را دوست بدارید، نسبت به همسایگان مهربان باشید، از غیبت و تهمت دوری کنید و همه در یک صف آهنین برای خدا پیکار کنید و حالت جاذبه داشته باشید، تا بتوانید افراد گمراه را به راه راست هدایت کنید. این گفته امام بزرگوارمان را که فرموده اند وحدت کلمه داشته باشید، در عمل پیاده کرده و همه به ریسمان الهی چنگ بزنید و علی (ع) که می فرماید ذلیل مردان کسانی هستند که بیگانه ای بر کوچه و خیابان آنها تاخت و تاز کند، پس همه ما باید این ذلت را از خود دور کنیم، یعنی به جبهه ها بشتابیم و در آخر وصایایی به خانواده ام:

پدرم میدانم که داغ دار شدن مشکل است، ولی باید راه داغدار شدن را پیدا کنیم یعنی راه اسلام و خدا است و امیدوارم که همچون پدر یک شهید استوار باشید، پدر نانی که به من دادی خوردم حلال کن و اگر تو را ناراحت کردم امیدوارم مرا ببخشی و مادر جان میدانم که داغ دار شدن برای تو هم مشکل است، امیدوارم که مانند تمام مادران شهدا استوار باشید و شیری که به من داده اید حلالم کن و برای شهید شدن من گریه کن، ولی گریه شوق همراه با خوشحالی و به برادران و خواهرانم بگو که برادر شما چه شده است، بگو که او کشته شده ولی در چه راهی و بدست چه کسانی کشته شده است، بدست ظالمان دوران کشته شده و در آسمانها و پیش خدایش یعنی معشوقش رفته است و به آنها بگو که برادرت به سفر نرفته است، قبرم را به آنها نشان بده و آنها را بجای من بوسه بزنید و آنها را بر سر قبر من بیاورید تا آنها را در بغل بگیرم و آخرین و آخرین وصیت من این است که دو روز روزه بدهکار هستم که امیدوارم کفاره آن دو روز روزه را بجای بیاورید و دارائی من ۶۰۰ ریال است که میخواهم از این ۶۰۰ ریال روزی یک نان گرفته به فقیری بدهید که این ۶۰۰ ریال کفاره یک روز روزه است و یک روز دیگر هم همینطور بجا بیاورید و ۶ روز دیگر روزه دارم بدلیل دو قسم دروغ و آن را به نیت دو قسم دروغ بجا بیاورید و هر قسم دروغ سه روز روزه دارد البته پس، از مرگم، به کلیه برادران و خواهران سلام میرسانم. خداحافظ

خدایا، خدایا تا انقلاب مهدی خمینی را نگهدار
عبدا... (جمشید) لرکی

امت شهید پرور و ایثارگر امام، در راه رضای حق تعالی و پیشبرد آرمانهای مقدس مکتب و دفاع از حریم اسلام، اسطوره های فراوانی را رقم زده است ـ چه بسیار خانواده هایی که در این رزم بی امان حق جویان علیه باطل طلبان، بیش از یک لاله را در راه این هدف مقدس تقدیم داشته اند. در این شماره، نگاهی داریم به زندگینامه و وصیتنامه دوهمرزم شهید از یک خانواده شهدا سید محمد مهدی هاشمی و سید سعید هاشمی که پسر عمو بودند.

زندگینامه شهید ثقة الاسلام سید محمد مهدی هاشمی

پاک و مؤمن، با تقوی و مدبر و اهل تحقیق و مطالعه بود. بسیار ورزیده بود و حتی زمانی که در حوزه علمیه قم تحصیل میکرد، گوهنوردی را فراموش نمیکرد.

در موقعیت حکومت نظام ستم شاهی، در تکثیر و توزیع اعلامیه و نوارهای امام کوشا بود.

و سرانجام از مدرسه به جبهه شتافت و در عملیات پیروزمند فتح المبین بشهادت رسید.

شهید ثقة الاسلام سید محمد مهدی هاشمی در صبحگاه ۲ اسفند ۱۳۴۰ هنگام اذان صبح در یک خانواده روحانی دیده به جهان گشود. مهدی از اوان زندگی قالب ریزی فکری و اندیشه خود را برمبنای زندگی بزرگان دینی پایه گذاری کرده و با توجه به تربیت صحیح خانوادگی به مبانی دین و مذهب علاقمند شد. پس از پایان دبیرستان انگیزه های مذهبی و دینی او را وادار ساخت تا در مدرسه علمیه چیذر ثبت نام نماید، ولی از آنجائیکه دیار عاشقان و جلوه گاه عارفان و سرچشمه علم و معرفت محبان او را با نیروی قوی به سوی خود می کشید، عاشقانه و آگاهانه به سوی شهر مقدس قم دیار قیام و خون و شهادت شتافت و در مدرسه علمیه حقانی رحل اقامت گزید و از آنجائیکه زمینه تحصیلی او تا حدی پیشرفته بود در سال دوم این مدرسه پذیرفته شد. شهید مهدی جوانی پاک و مومن و با تقوی و مدبر و اهل تحقیق و مطالعه بود. او با اعتقادی و افر و متقن عدول از ارزشهای الهی و اسلامی را جایز نمیدانست محبتهای بسیار او

در دیدار و مصافحه با خانواده که نقش مهمی در سازندگی او داشته اند نمایانگر ارج نهادن برحق فرزندی خود پر پدر و مادر بود.

او بسیار ورزیده بود و حتی زمانی که در حوزه علمیه قم بود، تعطیلی جمعه که به تهران می آمد کوه را فراموش نمیکرد. او در تمام موارد تعادل عالمانه و عارفانه خود را در برخوردها و موضعگیریها حفظ میکرد تا نه موجب افراط و نه تفریط از اوامر الهی گردد. او معیارش اسلام بود و بس، هرچه که در مقابلش بود، به خاطر اسلام عزیز به دور می انداخت.

شهید مهدی همواره همگام با مردم و با تبعیت از خط رهبری از خطوط سیاسی، اجتماعی و کفرآمیز دیگری که جز نابودی و فنای استعداد خدا دادی او چیزی بهمراه نداشت دوری می گزید. او مانند پروانه ای بیقرار که بدور شمعی نورانی و هستی بخش پرواز می کند، فعالیتهای مبارزاتی خود را گسترش داده در تکثیر و توزیع اعلامیه و نوارهای امام خمینی در موقعیت حکومت نظام ستم شاهی و خفقان با همکاری و همفکری هم سنگرانش، از جمله پسر عموی عزیز شهیدش سید سعید هاشمی در قبل از انقلاب و پس از پیروزی انقلاب و با تشکیل جلسات ارشاد و مبارزه با ضد انقلاب فعالیت خود را ادامه میداد.

وی در سال ۵۹ از طرف سپاه تهران به منطقه جنوب کشور برای فعالیتهای فرهنگی اعزام گردید. شهید مهدی در آبانماه ۱۳۶۰ ازمدرسه منتظریه (حقانی) برای تبلیغات اسلامی به شهرستان بم کرمان اعزام گردید. سخنرانیهای وی در جهت اهداف انقلاب اسلامی و افشای چهره مزدوران آمریکایی در دسترس است. او در آنجا از فقر فرهنگی مردم ناراحت بود و از این بابت می نالید که چرا باید در کشوری که مردمش مسلمان او شیعه اند، اشخاصی وجود داشته باشند که ازابتدائی ترین مسایل اعتقادی مکتب شان اسلام بی اطلاع باشند.

سرانجام در روز ۲۵ اسفند ماه ۱۳۶۰ که درسهای مدرسه تعطیل شده بود، از طرف مدرسه با چند نفر دیگر از طلاب مدرسه عازم جبهه های جنوب گردید و در جبهه کرخه در عملیات پیروزمند فتح المبین با شرکت در عملیات نیرو های حق علیه باطل، دین خود را به اسلام و انقلاب و رسول اکرم (ص) و ائمه اطهار (ع) و امام امت (مدظله) و ملت مسلمان ادا نمود. وی در روز دوم فروردین ماه ۶۱ به دیار معشوق عاشقانه پر کشید و با اجداد بزرگوارش رهرو انقلاب کربلا حسین (ع) و ائمه اطهار محشور گردیده و شهید شد.

پیکر مطهر شهید مهدی بعد از انتقال به تهران در روز جمعه ششم فروردین از دانشگاه تهران، میعادگاه عاشقان الله، بعد از نماز جمعه بوسیله انبوه نماز گزاران به اتفاق سایر شهداء فتح المبین تشیع گردید و به بهشت زهرا گلستان شهدا منتقل و شب شنبه را میهمان شهدای عزیز ۷۲ تن، بهشتی و یارانش و سایر گلهای سرخ بهشت زهرا بسر برد و در روز شنبه ۷ فروردین ماه به قم منتقل گردید.

یادش گرامی و راهش پر رهرو باد

«سیری کوتاه در فعالیتهای دانشجوی مسلمان پیرو خط امام
«پاسدار شهید سید سعید هاشمی»

شهید سید سعید هاشمی در شهریور ماه سال ۱۳۳۸ در تهران متولد شد. دوران دبستان و دبیرستان را در تهران گذراند و در این مدت تحت تعلیم خانواده قرار داشت.

شهید سید سعید هاشمی دوران تحصیلی را با رتبه اولی طی کرد و از افراد ممتاز کلاس بشمار میرفت. سال ۵۷ ـ ۵۶ وارد دانشگاه شد و در رشته راه و ساختمان مشغول به تحصیل گردید و در دانشگاه فعالیتهایش برعلیه طاغوت را که از دبیرستان شروع شده بود ادامه داد و از بنیانگذاران انجمن اسلامی دانشگاهشان بود.

از جمله فعالیتهای او:

ـ برپا کردن نمایشگاه های بزرگ به همراه همرزمانش (در اوائل انقلاب)

ـ فعالیت در جهادسازندگی به همراه سایر دانشجویان

ـ از اعضای فعال دفتر بررسی و ارشاد و گزینش نیروی انسانی وزارت آموزش و پرورش و امور تربیتی و تدریس در مدارس جنوبشهر تهران.

ـ به عضویت درآمدن در سپاه پاسداران انقلاب اسلامی ستاد مرکزی و جزو بنیانگذاران واحد مهندسی رزمی سپاه و فعال بودن در جهت شروع قسمت فنی دانشگاه سپاه.

او پس از اینهمه تلاش خستگی ناپذیر به تلاشی بس بزرگ دست زد: جهاد فی سبیل الله. و با شروع عملیات فتح المبین داوطلبانه و پس از اصرار زیاد او و درخواست ماموریت او به جبهه جنوب از طرف فرماندهی تیپ المهدی با اعزام وی موافقت شد. و بفاصله ۳ روز پس از شهادت پسرعموی روحانیش «سید مهدی هاشمی» در صبحگاه روز پنجم فروردین ماه ۶۱ در عملیات فتح المبین در جبهه شوش، پل رفائیه «تپه سبز» به دیدار معبودش شتافت. راهش پایدار، نامش جاودانه و یادش گرامی باد انشاء الله

وصیتنامه دانشجوی مسلمان پیرو خط امام
«پاسدار شهید سید سعید هاشمی»

بسم الله الرحمن الرحیم

با سلام و درود فراوان برهبر کبیر انقلاب اسلامی «امام خمینی» و امت شهیدپرورمان و با سلامی گرم به شما پدر و مادر مهربان و ایثارگر و متعهد، ایکاش شما هم اینجا می بودید تا ببینید که ملاکها و معیارها چقدر با آن دنیای مادی که در آن زندگی می کنیم فرق دارد. اینجا محل امتحان و آزمایش است. اینجاست که انسان سعی بر این دارد که اعمال خود را خالصانه و بدون ریا انجام دهد، اینجاست که انسان متوجه می شود چقدر درخواب غفلت فرو رفته بود، و از همه واقعیتها و حقیقتها بی خبر بوده است، اینجاست که سوره والعصر برای ما مفهوم مشخصتری پیدا می کند. اما کاری که الان شما می توانید انجام دهید این است که دست به دعا بردارید، اول دعا کنید که خدا اسلام و امام را یاری دهد و بعد رزمندگان اسلام را پیروز کند و بعد اگر ما کشته شدیم خدا ما را بعنوان شهید قبول کند و اگر سعادت شهادت را نداشتیم بعد از این گناه کمتر کنیم. میدانید که ما خیلی گناهکار هستیم انشاء ا... که خداوند از سر تقصیرات ما میگذرد. از قول من به تمام اقوام سلام برسانید و سعی کنید که با روحیه قوی خود به آنها درس بدهید و آنچه را که در فکر دارید عملا نشان دهید انشاء ا...

با این طرح سرنوشت قطعی جنگ مشخص میشود و رزمندگان پیرو زبر می گردند و با این پیروزی اصالت شعار «نه شرقی و نه غربی» اثبات میشود و زمینه برای ظهور حضرت مهدی (عج) آماده تر میگردد و صفوف پیروان ولایت فقیه فشرده تر میشود.

اینجا یک گروه بنام گروه ایثارگران است که مسئول رفتن روی مینها و خنثی کردن آنها هستند. حال باید دید که در مقابل آنها ما چقدر مسئولیم؟

در آخر شما را به خدای بزرگ می سپارم
به امید پیروزی اسلام و مسلمین
«والسلام علیکم و رحمه الله و برکاته»
۶۰/۱۲/۲۶
فرزند کوچک شما سعید

شهید سید سعید هاشمی در وصیتنامه خود جبهه را اینگونه توصیف میکند:

اینجا محل امتحان و آزمایش است
ایکاش شما هم اینجا می بودید تا ببینید که ملاکها و معیارها چقدر با آن دنیای مادی که در آن زندگی می کنیم فرق دارد.
اینجاست که انسان سعی بر این دارد که اعمال خود را خالصانه و بدون ریا انجام دهد.

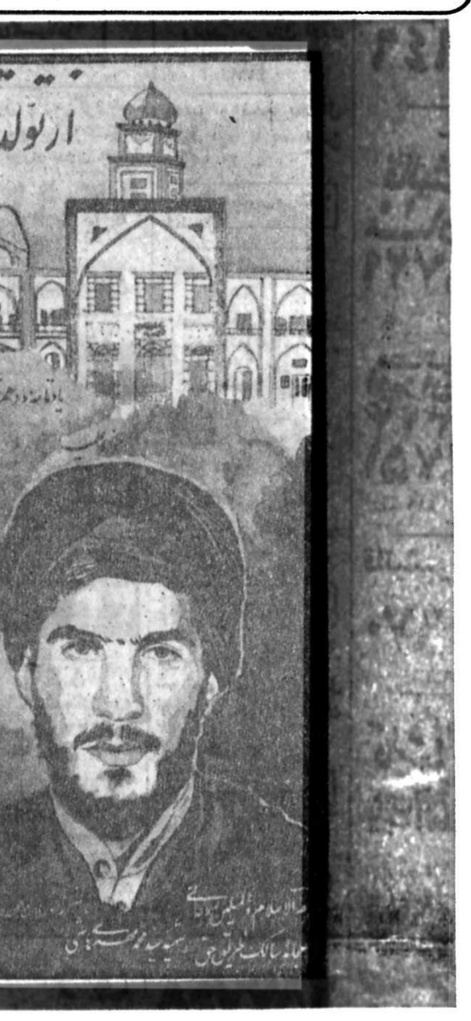

آئینه های تمام نمای ایمان و عشق و استقامت و ایثار

بخشهایی از وصیتنامه پاسدار شهید حسن شهری گرگان

من المؤمنین رجال صدقوا ماعاهدوا الله فمنهم من قضی نحبه ومنهم من ینتظروما بدلوا تبدیلا

بادرود فراوان به رهبر کبیر انقلاب اسلامی ایران امام امت خمینی بت شکن و با آرزوی پیروزی لشکر اسلام به لشکر کفر جهانی و باسلام بر شهدا که باایثار جان خود درخت انقلاب اسلامی را آبیاری کردند. برادران و خواهران حزب الله این را بدانیم که امام امت وروحانیت مبارز و خانواده شهدا بودند که اسلام را به ما آموختند. برادران و خواهران، از شماها میخواهم که تا آخرین قطره خون خودتان از امام امت و روحانیت مبارز و خانواده شهدا پیروی کنید و همیشه دنباله رو آنها باشید و امام هرچه میگوید به آن باجان و دل عمل کنید و همیشه بعد از نمازها و دعاها امام را دعا کنید و رزمندگان اسلام را از یاد نبرید و بگوئید خدایا، خدایا، ترا بجان مهدی خمینی را نگهدار، برای حفظ اسلام، از عمرما بکاه و بر عمر او بیفزای، خدایا ترابجان زهرا، رزمندگان ما را پیروزشان بفرما، برادران و خواهران شماها همیشه دلسوز این انقلاب باشید، و نگذارید که منافقان در درون شماها رخنه کنند و آنها را درهر جا دیدید از بین ببرید، چون آنها کثیف هستند. مسجدها را پرکنید، چون دشمنان اسلام از وحدت شما خیلی میترسند.

پاسدار شهید حسن شهری گرگان

بخشهایی از وصیت نامهٔ پاسدار شهید حسین شهری گرگان

*** شهادت چه کلمه پر معنی است که انسان نمیتواند آنرا تعریف کند مگر خداوند رحمان و بخشنده، و این شهادت آرزوی من و هرفرد مسلمان است.**

*** دست از دامان پربرکت امام خمینی برندارید و همیشه دوستدار و پیرو او باشید.**

*** برای من و برادران همسنگرم هیچوقت گریه نکنید، چون که روحمان نمرده بلکه جسممان از پیش شمارفته. گریه را آن کسی میکند که مسلمان نبوده و همیشه درفکر مال اندوزی باشد.**

*** برسر قبر من و برادرانم کلمه ناکام ننویسید، زیراکامی بهتر از شهادت نمیتوانستیم پیداکنیم.**

زندگی ما مسیری است که نهایت آن رسیدن به خدا و آرمانهای توحیدی مقدس مردمی است

بخشهایی از وصیت نامه شهید رحیم لاهیجانی

خدمت برادران عزیزم در کلاس سوم (آ)، (در جمع دوستان کلاس خوانده شود)، سلام به تک تک شماها، سلام گرم، سلامی که از ته دل بر میخزد، امید آنکه بدلتان بنشیند.

امیدوارم سلامت و سرحال بوده باشید و مشغول درس و تحصیل.

دوستان، من این نامه را در دل شب، حوالی ساعت ۱۲، زیر آتش توپهای دوربرد با هماهنگی کامل صوت خمپاره ها و آواز کالیبر ۴۵ برایتان مینویسم. در جایی دراز کشیده بودم که بخوابم، ولی دیدم تا این نامه را ننویسم، دلم آرام نخواهد گرفت. من اینک در یکی از جبهه ها هستم، در جبهه شهیدان گمنام، در یکی از جبهه های حق علیه باطل...

دوستان، مولایمان حسین (ع) جمله ای دارد که میگوید:

انما الحیاة عقیده والجهاد. حسین (ع) زندگی را عقیده و جهاد میداند، میگوید برای رهایی انسانها از ظلم و ستم و استبداد و استثمار و برقراری جامعه توحیدی بر مبنای مکتب اعتقاد داشته باش و در این راه از هیچ تلاش و کوششی دریغ مکن و بجنگ در راه عقیده خویش...

در این رابطه مسائلی از قبیل خوردن و خوابیدن، ازدواج، خوش بودن، احساس و عاطفه و همه چیز مسائل فرعی است و تنها وسیله هایی هستند لازم برای عقیده و جهاد. هیچکدام از اینها هدف نیستند و لیاقت هدف بودن را ندارند، زندگی ما مسیری است که نهایت آن رسیدن به خدا و به آرمانهای توحیدی مقدس و مردمی است و در این راه مسائل دیگر همگی منازلی هستند که در پیمودن این راه باید در آنها توقفی داشته باشیم تا بتوانیم بهدف برسیم....

آری دوستان، زندگی یعنی مبارزه جهت دار که جهت نیز چیزی مشخص و مقدس است، بخوریم و بیاشامیم و به مسائل دیگر برسیم بخاطر مبارزه مقدسمان، نه اینکه مبارزه کنیم تا بخوریم و بیاشامیم و به مبتذلات برسیم و در این رابطه سختی مطرح است، رنج مطرح است، تلاش و کوشش مطرح است، ولی عشق بهدف مقدس و انسانی و مردمی ترا در این راه بجلو میکشد و میبرد، حتی در این راه شهادت مطرح است. اصلا میدانی شهادت یعنی چه؟ اگر میتوانی بمیران (جهاد) و اگر نمیتوانی بمیر (شهادت)، شهادت نزدیکترین راه رسیدن بخداست.... شهادت مثل تمام مسائل دیگر با تمام تقدس و زیبائیش تنها یک وسیله است و نه هدف... اینک ما در جبهه ای بطول از شمال تا مغرب مرز غربی مان با امپریالیسم آمریکا و دست نشانده اش صدام در جنگیم و میهن اسلامی مان توسط اینها اشغال شده است، در این رابطه من نتوانستم خودم را به فعالیت پشت جبهه راضی کنم و به محض اینکه این امکان را یافتم به جبهه آمدم.... ما اینجا خیلی راحت هستیم، وضعیت همه طوری است که آدم نمیتواند به چیزهای دیگر فکر کند، باور کنید حتی یادمان میرود ناهار بخوریم، ولی وقتی بیکار میشوم به شما بچه های کلاس فکر می کنم و مسائل دیگر...

وقتی که فکر می کنم چطور بعضی ها در شهرها بجای کار مثبت بازای زحمتی که جامعه برایشان میکشد، کاری انجام نمی دهند و وقت خود را ضایع می کنند و با چیزهای منفی مثل خوشگذراندن و لباسهای چور واجور پوشیدن می گذرانند، تنها بخودم تسلی میدهم که شاید درست بشود ولی برادرها باور کنید وقتی که اینجا روحیه سخت کوشی، پشتکار و تلاش را از بچه ۱۴ ساله گرفته تا پیرمرد ۶۰، ۷۰ ساله می بینم واقعا داغ میشوم... دوستان بیائید کمی بخود آئیم.... امید آنکه در راه انسان شدن بکوشیم.... همه شما را بخدا میسپارم.

اهواز ـ پایگاه مبارزان تیپ المهدی ـ شهرک خلخال....
برادر کوچکتان ـ رحیم لاهیجانی

امام جمعه بروجرد :

باید تلاش کنیم ریشه‌های فکری و فرهنگی غلط رژیم طاغوت را از ذهن مردم بیرون آوریم

بروجرد ـ خبرنگار اطلاعات:

نماز عبادی ـ سیاسی جمعه این‌هفته بروجرد به امامت حجت‌الاسلام مهدی مهدوی نماینده امام و امام جمعه این شهر در مسجد امام خمینی اقامه شد.سخنران قبل از خطبه‌ها برادر بادامچیان عضو شورای مرکزی حزب جمهوری اسلامی بود که به‌تفصیل پیرامون‌تداوم انقلاب اسلامی سخن گفت.

آنگاه امام جمعه بروجرد در خطبه اول نماز با اشاره‌به سخنان‌امام‌امت دررابطه باحمایت از مستضعفین ظهار داشت همگی باید در حمایت کامل از مستضعفین و رفع مشکلات آنها سعی و کوشش‌نمائیم. و آن‌ریشه‌های فکری و فرهنگی غلط رژیم طاغوت را از ذهن‌مردم بیرون آوریم و آن مسیری را که طاغوت برای مردم تعیین کرده بود، از بین ببریم و آنهارا به راه خدا وپیامبر دعوت کنیم ما باید از جهات فرهنگی ،تبلیغاتی و رسانه‌های گروهی کوشش کنیم افکار مردم را از مرحله گذشته به مرحله واقعیت اسلام بکشانیم.

وی همچنین با اشاره به مساله زمین اظهار داشت: باید افکار جامعه طوری آماده بشود که آن عده‌ای که زمین فراوان دارند خودشان بیایند به کسانی که فاقد زمین و مسکن هستند، زمین واگذار کنند. و جامعه باید طوری بشودکه خود به خود این افراد در فکر حمایت از محرومین جامعه باشند.

وی همچنین افزود اسلام با مالکیت مخالف نیست اما مالکیتی که حق دیگران را ضایع نکند .

امام جمعه در خطبه دوم نماز ابتدا به مساله مبارزه با مواد مخدر وقاچاقچیان اشاره کرد و سپس‌به‌تفصیل پیرامون خطرات مواد مخدر برای جامعه سخن گفت و افزود: همانطوریکه دادگاههای انقلاب در مدت مدتو بطور شبانه روزی در خدمت انقلاب بوده‌اند، ما ازآنها انتظار داریم که باکمال قاطعیت در مقابل مساله مواد مخدر و قاچاق بایستد و این بلای خانمانسوز را ریشه کن نمایند .

وی آنگاه ضمن اشاره بمحله ددمنشانه موشکی رژیم یعنی ـ صهیونیستی عراق به شهر قهرمان پرور دزفول گفت:حالاچرانفس شرق‌وغرب وسازمانهای‌دروغین حقوق بشر بیرون نمی‌آید و چرادر مقابل این نقض قوانین از سوی رژیم عراق دم برنمی‌آورند. اما بدانند حضور مردم همیشه در صحنه ما چنان سیلی محکمی به آنان خواهند زد که دیگر به فکر تجاوز به حقوق مسلمین نباشند.و در این رابطه ما باید همیشه درصحنه حاضر باشیم و هیچگاه مساله جنگ را فراموش نکنیم.

وی در ادامه سخنانش پیرامون مساله اتحاد بین اقشار مختلف مردم سخنانی ایراد کرد .

حجت‌الاسلام مهدوی همچنین‌پیرامون خدمات‌خوب جمهوری اسلامی سخن گفت و افزود : چون این تشکیلات براساس اسلام ومذهب قراردارد وبراساس قرآن و احکام دین مبین اسلام قدم برمی‌دارد ،جامعه ما ازاین حزب را می‌پذیرد و بدانید که جامعه ما پشت سراسلامست.

وی در پایان خطبه‌ها پیرامون سالگرد شهادت شهید مطهری، روز کارگر و ولادت با سعادت حضرت امیرالمومنین (ع)سخنانی ایراد کرد.

حجت‌الاسلام صالحی نجف‌آبادی امام‌جمعه دره‌شهر :

اگر آمریکا تمام جنایتکاران را نیز علیه اسلام بشوراند، کاری از پیش نخواهد برد، چرا که خدا با ما است

درهشهر ـ خبرنگار اطلاعات

نماز عبادی ـ سیاسی جمعه این هفته درهشهربه‌امامت حجت‌الاسلام والمسلمین عبدالله صالحی نجف‌آبادی اقامه شد .

سخنران قبل از خطبه‌های این هفته‌حجت‌الاسلام محمد نقی لطفی نماینده امام در سپاه پاسداران انقلاب‌اسلامی ایلام بود که مطالبی پیرامون سیر انقلاب و جنگ بیان داشت .

آنگاه امام جمعه درهشهر در خطبه اول‌مطالبی‌پیرامون امربه‌معروف ونهی از منکر بیان داشت و افزود : یکی از برنامه‌های اسلام برای از بین بردن فساد ، فحشاء و ازبین بردن ظلم و ستم امربه‌معروف و نهی از منکر است، وبقاء اسلام به آن بستگی دارد .

پیام اشه‌اظهار بخاطر امربه‌معروف و نهی‌از منکربود، پیام ملت دلیر ایران و شهادت عزیزانمان در جبهه‌های نبرد حق علیه باطل نیز بخاطر این مورد بود. و اگر درجامعه‌ای عمل امربه‌معروف نباشد ، آن جامعه رو به اضمحلال‌میرود. اگر ببینیم یک فردی به احکام اسلام بی‌اعتناست و کارهای خلاف شرع از اوسر می‌زند ، از هر نظر به تمام مسلمانان واجب است وی را به امربه‌معروف وادار کنند ، حال آن کار خلاف زیان به اقتصاد مملکت باشد ، یا در ادارات و کشاورزی باشد ، یا در معابر عمومی باشد ، یا بی‌حجابی باشد. وی افزود : در مسائل اسلام بی‌تفاوت بودن‌یکنوع بی‌حرمتی به اسلام و خون شهدا است . پس اگر جلوی خلافکار را در جامعه نگیریم در جرم او شریک هستیم ، و این یک نوع سازش با کفر است . آنانیکه درمقابل جنایات صدام بی‌تفاوت نشسته‌اند ، شریک جرم او هستند . ریاست دنیا و حب دنیا طوری است که انسان می‌خواهد سرکشی کند، که با برنامه امربه‌معروف و نهی‌ازمنکر می‌توان جلوی او را گرفت .

امام جمعه درمشهر در خطبه دوم ، در رابطه با کنفرانس اسلامی در بغداد گفت :دولت بعث عراق که پس از آن همه کمک شایان ابر جنایتکاران نتوانست به جائی برسد و روزبه‌روز رسواتر می‌شود، اخیرا حیله دیگری بکار بسته که این حیله از طرف خودش نیست ، چون صدام هرچه‌دارد از آمریکا و دیگر جنایتکاران دارد .

وی همچنین گفت : بین کنفرانسی که یزیدبن معاویه در شام تشکیل داد (برای ریختن‌خون‌حسین(ع))وکنفرانس رضاخان که برای از بین بردن شخصیت‌های اسلامی تشکیل می‌داد و این کنفرانس صدام ، فرقی نیست ، و باید توجه داشته باشیم که هرچه جنایت در دنیا اتفاق می‌افتد دست‌پرورده نوکران امپریالیزم همین سازمان ملل و حقوق بشر هستند ، صدام بعد از آن همه تبلیغات که ما اهل‌صلح‌هستیم و کنفرانس باصطلاح اسلامی تشکیل می‌دهد ، شهرهای بیدفاع ما را بمباران می‌کند . احمق‌تر از صدام همین سران کشورهای منطقه هستند که به او کمک می‌کنند .

صدام با این حیله‌ها کاری از پیش نخواهد برد . تمام این برنامه‌های برای ملت ما امتحان است . اگر آمریکا تمام جنایتکاران را برعلیه اسلام بشوراند هیچ کاری از پیش نخواهد برد . چرا که خدا با ما است .

وی در ادامه سخنانش گفت : در هفته گذشته ملت مظلوم و مسلمان فلسطین و لبنان تصمیم قاطعی گرفت و سفارت دشمن اصلی خود یعنی آمریکا را منفجر کرد ، و خواستند این مورد را به ایران نسبت دهند ولی‌نتوانستند.

وی درمورد بمباران شهر مقاوم دزفول افزود : لشکریان صدام اگر توان رزمی دارند چرا در میدان جنگ با رزمندگان ما روبرو نمی‌شوند . البته کسی پیدانمیشود که این اعمال را محکوم کند. اگر کسی پیدا شود شهادت طفل شش‌ماهه امام حسین (ع) را محکوم نماید ، این‌جنایت صدام و شهادت طفل شیرخوار را هم محکوم می‌کند .

وی در پایان سخنانش تذکراتی به مردم و مسئولین داد .

امام جمعه هریس

تمام توطئه‌های داخلی و خارجی استکبار جهانی به‌شکست خواهد انجامید

هریس ـ خبرنگار اطلاعات :

نماز عبادی ـ سیاسی جمعه به امامت‌حجت‌الاسلام‌حاج سید یعقوب موسوی امام جمعه هریس و با شرکت مردم مسلمان منطقه در مسجد امام خمینی این‌شهرستان اقامه‌شد. سخنران قبل از خطبه‌ها ، حجت‌الاسلام رضائی یکی از مسئولین دفتر تبلیغات اسلامی آذربایجان شرقی بود که با اشاره به توطئه‌های داخلی و خارجی دشمنان انقلاب اسلامی و استقامت شجاعانه امت حزب‌الله، بیانات‌مبسوطی در این رابطه ایراد کرد .

آنگاه امام جمعه هریس در خطبه اول با توجه‌به‌حمله موشکی استکبار جهانی به شهر قهرمان دزفول این عمل ددمنشانه را محکوم نموده و شهادت شهدای عزیز این فاجعه را به امام امت تبریک و تسلیت گفت .

امام جمعه در ادامه سخنانش به کرامت‌ماه رجب‌اشاره کرد و باتوجه به حوادث مهمی که در این ماه رخ داده، مانند بعثت حضرت رسول اکرم (ص) اظهار امیدواری کرد که ملت مسلمان ایران در این ماه به پیروزیهای بزرگی برسد .

وی در ادامه سخنانش افزود : مردم مسلمان باید پیوسته به خدا و معاد بیندیشند تا از لغزش به چپ و راست درامان باشند .

وی در خطبه دوم با توجه به مبارزه در راه رسیدن به هدف گفت : اول باید ارزش واقعی هدف را شناخت و بعد از آن در راه رسیدن به آن هرگونه سختی و شکنجه‌را به جان خرید . لذا امام امت با توجه به هدف والای خود یعنی رضای خدا و حکومت اسلامی و اجرای قسط و عدالت در اجتماع قیام نموده و در این راه سختی‌ها را پذیرفته است. مانند امام حسین (ع) که برای حفظ هدف‌و عقیده خود از همه چیز گذشت .

امام جمعه هریس در ادامه خطبه دوم با توجه به بیانات امام امت مبنی بر اینکه قدرتهای شیطانی حقیقت قیام و هدف مردم مسلمان ایران را نشناخته‌اند ، گفت : تمام توطئه‌های داخلی و خارجی استکبار جهانی به شکست خواهد انجامید و پیروزی از آن مسلمین و مستضعفین است .

امام جمعه اروميه :

باید روی رودخانه های استان آذربایجان‌غربی ، سد احداث‌شود

ارومیه ـ خبرنگار اطلاعات

نماز عبادی سیاسی جمعه این هفته در ارومیه‌نیز مثل هفته‌های قبل در میعادگاه عشق و ایمان، مسجد جامع این شهر به امامت حجت‌الاسلام حسنی نماینده امام وامام جمعه ارومیه برگزار شد.

سخنران قبل از خطبه‌های این هفته برادر بفتور مدیر کل صنایع آذربایجان غربی بود که در زمینه اهمیت صنعت و تولید از دیدگاه اسلام سخن گفت.

آنگاه حجت‌الاسلام حسنی در خطبه اول نماز گفت: روحانیت در جمهوری اسلامی از مسئولیتی بس عظیم برخوردار است ، زیرا تداوم انقلاب برعهده روحانیون است.

وی سپس نتیجه‌گیری کرد که باتوجه به اهمیت تبلیغات ، متاسفانه در آذربایجان غربی تعدادروحانیون کم است وباید علما و آیات عظام قم بیشتر از این به این استان توجه کنند.

امام جمعه ارومیه آنگاه با تاکید به اهمیت کشاورزی و توجه به مسائل روستایی گفت: باید رویرودخانه‌های استان سد زده شود و من به جرات‌می‌توانم بگویم که آب رودخانه‌هایی که جلوی چشم زارعین به دریاچهٔ ارومیه می‌ریزد، اهمیتی کمتر از نفت ندارد. چون، با وجود هشتصد هزار مترمربع مرتع وچراگاه ، در این استان، گوشت کشورهای دیگر مصرف میشود و این عارضه از کمبودآب‌و کوچ روستائیان به‌شهرهای استان ناشی میشود.

وی در خطبه دوم به وجود یك میلیون نفر معتاد طبق آمار رسمی در سطح کشور اشاره کرد و گفت: تعداد معتادین در زمان استعمار دولت انگلیس در چین یك میلیون نفر بود که در مقایسه با جمعیت ۳۶میلیونی ماه در ایران رقمی بسیار بالا است.

وی افزود: میزان مصرف مواد مخدر هر سال‌بالغ بر ۳۶ میلیارد و پانصد میلیون تومان است که اگر این مبلغ‌به خانه سازی اختصاص داده شود، هر سال ۳۶ هزارو ۵۰۰خانه مسکونی میتوان ساخت. وی آنگاه نقش مطبوعات و رسانه‌های گروهی و وعاظ منابر را در تقبیح مواد مخدر وارشاد افراد جامعه یادآور شد .

در نماز جمعه این هفته ۵۵ تن‌ازروحانیون اعزامی از شهرستان قم که عازم مناطق جنگی کشور بودندنیز حضور داشتند.

امام جمعه هشتپر طوالش ؟

اعتیاد، سلاح آمریکا علیه مستضعفین است

هشتپر طوالش ـ خبرنگار اطلاعات

نماز عبادی ـ سیاسی جمعه این‌هفته در هشتپرطوالش به امامت حجت‌الاسلام محمدتقی ناطقی نمایند مامام و امام جمعه هشتپر ، در سالن تختی این شهرستان اقامه شد.

امام‌جمعه هشتپر در خطبه اول نماز ابتدا به روز قیامت و معاد اشاره کرد و گفت: روز قیامت، شاهد بر اعمال انسان است، چشمها، گوشها، دستها و پاها شاهد هستند و برای انسان شهادت می‌دهند. یعنی زبان می‌گوید من بودم که دروغ گفتم و تهمتزدم و دست می‌گوید من بودم که به دروغ امضا کردم و یا دزدی می‌کردم و گوشها وپاها برای انسان شهادت می‌دهند.

وی سپس در خطبه‌دوم نماز پیرامون ولادت‌حضرت حضرت علی (ع) سخن گفت و افزود: کسی که به‌جامعه ظلم میکند، دشمن خدا است، و مصالح امت‌را باید درنظر گرفت، نه اینکه سعی کنیم خواست چندنفر را که دورمان را گرفته‌اند اجرا کنیم. در فکر قدرت نبوده و فقط درفکر مردم باشیم. چون این مردم هستند که در مقابل دشمنان اسلامی می‌ایستند.

وی سپس در خطبه‌دوم نماز پیرامون ولادت‌حضرت به همه مسئولین‌هشدار می‌دهم که‌آگاه‌باشند کسروکارشان با مرد م‌است، و باید در اختیار مردم باشند ، مساله‌دیگر مساله اعتیاد است که یک عمل بسیار خطرناك است، و اسلحه آمریکا است که علیه مردم مستضعف استفاده می‌کند. و آنها را تخطیر فکری میکند و همه مردم بایدبرای مبارزه با اعتیاد بسیج باشند.

وی در خاتمه سخنانش ، به سالروز حمله آمریکابه طبس اشاره کرد و افزود:

آمریکا تودهانی‌خورده و شکست‌خورده سته و همیشه در کارهایشان نیز که علیه اسلام است ،شکست خواهند خورد.

امام جمعه مشکین‌شهر :

به صدام نباید مهلت دهیم

مشگین شهر ـ خبرنگار اطلاعات

نماز عبادی ـ سیاسی جمعه این هفته به‌امامت حجت‌الاسلام عباسعلی مشقی در سالن تربیت بدنی و با حضور اقشار مختلف مردم اقامه شد.

امام‌جمعه مشگین‌شهر در خطبه اول نماز اظهار داشت: رزمندگان ما هرگز گول توطئه‌های صدام را نخواهند خورد، ما نباید به صدام کافر مهلت دهیم و تمام فکر ها بایددو روبرجبهه متمرکزشود مسالهصدامو حملهناجوانمردانه او باید در منطقه ضرب‌المثل باشد، و از آن دولتهای مرتجع عبرت بگیرند.

امام جمعه مشگین شهر در خطبه‌دوم اظهار داشت : از برادران مسئول خواستاریم هرچه زودتر مسجد امام‌را آماده کنند تا در هفته آینده نماز جمعه در آنجا برگزار شود، وانشاء الله با همت و مساعدت برادران روستائی وشهری دربهای مسجد هم نصب خواهد شد .

وی سپس از برادران پاسدار بخاطر زحمات شبانه روزیشان تشکر و قدردانی کرد . پین دو نمازبرادرحسینی مسئول سپاه مشگین‌شهر برای مردم سخنرانی کرد.

امام جمعه سنقر و کلیایی :

پس از قرآن، نهج‌البلاغه بهترین دستور و قانون برای اداره مملکت و زندگی فردی و اجتماعی است

سنقر کلیائی ـ خبرنگار اطلاعات

نماز کفرستیز و دشمن شکن جمعه این هفته همچون هفته های گذشته باشرکت اقشار مختلف مردم همیشه در صحنه و شهیدپرور شهرستان سنقر کلیائی و روستا های مجاور، باشکوه خاصی به امامت حجت‌الاسلام حاج‌شیخ مجتبی یعسوبی، نماینده امام و امام‌جمعه سنقر در صحن مطهر امامزاده احمد برگزار گردید.

سخنران قبل از خطبه های نماز حجت‌الاسلام گودرزی مسئول تبلیغات سپاه پاسداران انقلاب اسلامی سنقر بود که در رابطه با نقش پیامبران در جامعه سخنانی ایراد کرد .

آنگاه امام جمعه سنقر در خطبه اول نماز، ضمن عرض تبریک به مناسبت ولادت باسعادت حضرت امیرالمومنین (ع) و امام جواد علیه‌السلام به پیشگاه امام زمان (عج) و نایب برحقش امام خمینی و ملت شهیدپرور ایران، به بیان احادیثی از حضرت علی(ع) پرداخت و گفت : یادگاری کداز امیرالمومنین علی(ع) برای ملت مسلمان جهان به یادگار مانده است ، نهج‌البلاغه می‌باشد وتنها این آثار و معرف برای علی(ع) کافی است ، چه‌یادگار پرثمر وارزنده‌ای که پس از قرآن برای اداره امور مملکت برای زندگی فردی و اجتماعی بهترین دستور و قانون است.

و دراد امه سخنانش افزود: رفتار علی(ع) آنچنان حکومت اسلامی راجلوه‌گر کرده‌است که‌برای مسئولینی، که این وظیفه خطیر را به عهده گرفته‌اند مسئله را روشن کرده است. و این پستها و ماموریتها هدایائی است که از جانب خداوند تبارک‌وتعالی برای بندگان شایسته‌اش به‌جای مانده و باید این امامت‌را به‌شایستگی بپذیرد و در مقابلش احساس مسئولیت کنند، وگرنه بایستی کنار رفته و کارها را بدست افراد متعهد و مسئول بسپارند .

امام جمعه سنقر آنگاه در رابطه باتقوا گفت : مردم، دنیادار عبرت و تجربه است، تقوا را پیشه خود سازید و انقلاب را پشتیبان باشید که خداوند قلمها ، زبانها و دستهایی راکه برعلیه این انقلاب توطئه کنند برید و شکسته و به رسوایی می‌کشاند.

وی در خاتمه خطبه اول ، در رابطه با حمله هوائی سال ۵۸ آمریکای جهانخوار به طبس و قدرت لایزال الهی در برابر این توطئه ننگین به تفصیل سخن گفت.

امام جمعه سنقر در خطبه دوم نماز در رابطه‌با انقلاب فرهنگی گفت: همان روزی که‌انقلاب ما‌به‌پیروزی رسید، انقلاب همه‌جانبه‌ای بود و در همان روز هم انقلاب فرهنگی آغازشد، چراکه انقلاب فرهنگی ارزشها و معیارها را در این جامعه عوض‌کرد.

وی آنگاه ضمن تقدیر و تشکر از حماسه های حماسه‌آفرینان جبهه های نبردحق علیه باطل و جنایتهای صدام صهیونیست در رابطه با بمباران مناطق مسکونی دزفول گفت: ای صدام خائن، مطمئن باش که لشکریان اسلام انتقام خون‌این عزیزان‌بیگناه دزفولی راازسپاهیان کفر شما خواهند گرفت .

وی در پایان خطبه دوم از کمیته مبارزه با مواد مخدرمستقر درسپاه پاسداران وشهربانی سنقر خواست که همچون گذشته با قاطعیت هرچه بیشتر در ریشه‌کن کردن‌این بلای خانمانسوز اقدام نموده و جوانان عزیز مارا از این خطر مهلک نجات دهند .

امام جمعه مشهد :

درماه رجب برکات خداوند به سوی مخلوقاتش جاری می‌شود

آذرشهر ـ خبرنگار اطلاعات :

نماز عبادی ـ سیاسی جمعه باشرکت نمازگزاران آذرشهربه‌امامت حجت‌الاسلام حاج‌میرزا علی‌اکبرعظیمی امام جمعه این‌شهر درمسجد حاج کاظم اقامه شد .

امام جمعه آذرشهر در خطبه اول پس‌از دعوت‌مردم بتقوی درمورد سالروز ولادت حضرت امام محمدتقی (ع) وحضرت علی (ع) که درماه رجب می‌باشد مطالبی بیان‌کردوگفت: دراین‌ماه‌برکات‌خداوندبسوی مخلوقاتش جاری می‌شود، ماباید ازاین برکات ونعمتها بهره ببریم. ودعا را دراین ماه فراموش نکنیم، وی سپس بااشاره به انفجار سفارت آمریکا در بیروت وکشته شدن‌تعدادی از آمریکائیها، اظهار داشت: هرفردی که درجلو پای مسلمین چاه بکند، خودش درآن‌چاه می‌افتد،همانطوری که آمریکا بادسیسه‌های خود می خواهد جمهوری اسلامی‌را ازبین ببرد، اماخودش دراین کار گرفتارشده وسفارتش دربیروت منفجرگردیده‌است. تمام کشورهای ابرقدرت باید ازاین انفجارها پند بگیرند.

وی سپس بااشاره به‌ادعای صلح دروغین صدام ودعوت او ازعلمای اسلام به‌عراق گفت: صدام می‌گوید که علمای کشورهای اسلامی برای خاتمه جنگ‌ایران وعراق ببغداد بیایند. اما صدام باید بداند که علمای کشورهای اسلامی به شرارت و پستی او پی برده و هرگز زیربار مکر وحیله او نخواهند رفت.

امام جمعه خوی :

همه ایثارها و عبادات ما با یك غیبت ، افترا و شایعه ازبین‌میرود

خوی ـ خبرنگار اطلاعات

دومین نماز عبادی ـ سیاسی جمعه باشرکت اقشار مختلف مردم به‌امامت حجت‌الاسلام والمسلمین محمد صادق نجمی درشهرستان خوی برگزار شد. سخنران قبل از خطبه‌ها، مهندس علیرضا شیخ عطار، استاندار آذربایجان غربی بود.وی بااشاره به‌اتحاد واتفاق‌مردم امامان‌جمعه‌را سخنگوی ریاست‌جمهوری ودولت‌دانست واز مردم خواست که مشکلات دولت وخودرا یکی بدانند.

آنگاه حجت‌الاسلام نجمی، امام جمعه خوی، به ایراد خطبه‌ها پرداخت وابتدا بجوافتراگویی وشایعه‌پراکنی درجامعه اشاره کردوگفت: همچنان‌که ساختمان بزرگ ومحکمی بایک بسته کوچک مواد منفجره‌ازبین می‌رود، همه ایثار واز خودگذشتگی وعبادات ما نیز بوسیله یک غیبت وافترا ویا یک شایعه کوچک ازبین می رود .

وی سپس به روز ارتش اشاره نموده و اظهار داشت: ارتش ایران الان درتمام دنیا نمونه است، چرا که بابیش‌از ۳۱ ماه ایستادگی درمقابل دشمن، توانست آنهارا از کشور اسلامی خارج کند وحال بشرق‌وغرب وتمام ابرقدرتها اعلام می‌کند که میراژ، میگ و فانتوم دیگر اثر ندارد .

امام جمعه درخاتمه بتشییع‌حدود ۳۰نفرازشهدای خوی درهفته گذشته اشاره کرد وگفت: آنان که اکثرا سمت فرماندهی‌رادرجبهه به‌عهده داشتند، از ما انتظار دارند که سنگرهایشان را خالی نگذاشته وباحضورفعال خود درجبهه وپشت جبهه، دین خودرا به‌اسلام وامام ادا کنیم .

امام جمعه آذرشهر :

باید مردم برای ریشه‌کن ساختن اعتیاد ، بسیج شوند

باختران ـ خبرنگار اطلاعات :

نماز عبادی ـ سیاسی جمعه باشرکت نمازگزاران باحضور علمای ودروحانیون و مقامات استان و مردم مقاوم وشهیدپرور باختران به‌امامت‌موقت‌حجت‌الاسلام‌عبداللهی در استادیوم آزادی این شهر اقامه شد .

سخنران قبل از خطبه‌ها برادر لطیف صفری ، نماینده مردم اسلام‌آباد غرب در مجلس‌شورای اسلامی بود،که‌پیرامون انقلاب اسلامی‌و انقلاب فرهنگی وپیامد های انقلاب سخنانی ایراد کرد .

آنگاه حجت‌الاسلام عبداللهی ، امام‌جمعه موقت باختران به ایراد خطبه‌ها پرداخت. وی درخطبه‌اول‌مردم رابه‌تقواوپرهیزکاری‌دعوت کردوگفت: خداوند به اهل تقوانورمی‌فرستد و اگر انسانی تقوا داشته‌باشد‌وبرهوای نفسانی خود غلبه کند ، خداوند هم با اوست ، چنانکه رزمندگان اسلام از قدرت خداوند برخوردار هستند، برای اینکه تقوا دارند و بردشمن زبون می‌تازند .

وی در بخش دیگری از سخنانش در مورد حمله نظامی آمریکا به طبس اظهار داشت : این بنی‌صدرهای خائن بودند که در ظاهر با ملت بودند و درعین‌حال‌برنامه حمله نظامی آمریکا رامی‌چیدند . اما این مزدوران آمریکا دیگر از قدرت خداوند خبر نداشتند که‌شن‌های منطقه طبس به مبارزه با شیطانها برآمدند و آنها را به نابودی کشاندند و خلبانان مزدور آنان در آتش سوختند .

وی در خاتمه در مورد اعتیاد گفت : باید مردم برای ریشه‌کن کردن اعتیاد و این مواد مضر که از طرف قدرتهای شیطانی برآثار جنایت آنان است ،بسیج شوند و این مساله راریشه‌کن سازند .

امام‌جمعه آباده :

اگر فرهنگ ما اسلامی نباشد نمی‌توانیم انقلاب را حفظ کنیم

آباده ـ خبرنگار اطلاعات :

آیین عبادی ـ سیاسی نماز جمعه این هفته به‌امامت حجت‌الاسلام حاج سید محمد باقر حسینی و با شرکت انبوه برادران وخواهران نمازگزار در مسجد جامع آباده برگزار شد.

حجت‌الاسلام حسینی در خطبه اول به مناسبت ۱۳ رجب سالروز میلاد مسعود حضرت علی (ع) قطعه‌هایی از فرمایشات مولای متقیان راخطاب به فرمانداران و احکام آن زمان ، ایراد داشت و گفت : کسانیکه از روز قیامت نمی‌ترسند و برای آن روز توشه و راه‌نجاتی فکر نکرده‌اند ، به کجا میخواهند بروند ؟. با مردم با انصاف و عدالت رفتار کنید تا این انصاف درمردم نیز بوجود آید. وقتی مصیبتی و فلاکتی دارند برسر آنان فریاد نزنند و با صبوری و بردباری آنها راتحمل کنید زیرا که تمام خزائن آنها در اختیار شماست‌واگر در بین آنها فرق گذاشتید شما را از صحنه بیرون می‌کنند.

نکند برای گناه کوچکی کسی را شلاق بزنید و برای مسائل ناچیز، مردم را آزار دهید. اگر گفتند فلانی‌مدیون دولت است نمی‌توانی و حق نداری برای اخذ دیون دولتی، لوازم زندگی او را تصاحب کنی.

وی در خطبه دوم در مورد اعتیاد گفت: من از برادرانی که در مبارزه با مواد مخدر همکاری دارند ، تشکر می‌کنم و از پدران‌وخانواده‌هایی که فرزندانشان معتاد هستند خواهش می‌کنم خودشان همکاری کنندتا این برادران بتوانند در کارشان موفق‌تر باشند . بارها عرض کردم که این اعتیاد از حمله آمریکا و صدام خطرناکتر است.زیرا آمریکانقشه‌کشیده که بالاترین ضربه‌را به این کشور اسلامی بزند و آن روزی که جوانهای ما در کنار خیابانها بی‌حال افتاده باشند روز پیروزی آمریکاست.

ای مادران وای پدران اعتیاد یعنی مرگ اگر بچه‌ات و یا همسرت کشته شود و یا آورا بکشی تحقیر است تا معتاد باشدمحکم جلوی آنها بایستید .

امام جمعه آباده به مناسبت‌سالروز انقلاب‌فرهنگی گفت: حفظ انقلاب وادامه آن بستگی به فرهنگ دارد و اگر فرهنگ ما اسلامی نباشد نمی‌توانیم این انقلاب را حفظ کنیم.

تشییع جنازه

سیرجان ـ خبرنگار اطلاعات :

طی مراسم باشکوهی پیکر مطهر دو شهید راه حق و آزادی به اسامی عباس‌زیدآبادی‌و محمد رضا رسولی کهنر عملیات ظفرمندانه والفجر به فیض‌شهادت نائل آمدند تشییع و در جوار دیگر عاشقان راه الله بخاک سپرده شد .

★★★

باغ‌فیض ـ خبرنگار اطلاعت :

درمیان انبوه جمعیت مزادار باغ فیض پیکرهای مطهر و گلگون‌کفن چند تن از شهدای راه حق و فضیلت که درمصاف با لشکریان کفر به شهادت رسیدند از مقابل سپاه پاسداران انقلاب اسلامی اسلام‌شهر تشییع شد و در گلزار شهدا به خاک سپرده شد .

اسامی این شهدا عبارت است از : کامران ابراهیمی ، اسدالله وزیری ،رجب کمکمزاد ، محمد رضا زحمتکش، علی درویس ، علی‌رضا قوام‌آبادی و داود دائی‌بابا .

★★★

قم ـ خبرنگار اطلاعات :

اقشار مختلف مردم ایثارگر و شهیدپرور شهر خون و قیام قم پیکرهای مطهر رزمندگان عزیز خود را که در نبرد حق علیه باطل به شهادت رسیدند پاشکوه فراوان تشییع کرده و بخاک سپردند . اسامی شهدا به شرح زیر است : غضنفر کریمی ، محسن حیات‌پور ، عصمت‌الله اکبری،محسن جهرودی ، محمد علی سهمتن ، ابوالقاسم خدائی و رضا بختیاری .

★★★

بم ـ خبرنگار اطلاعات :

درمیان تاثر عمیق و خشم انقلابی مردم‌ایثارگرو همیشه در صحنه بم پیکرهای غرقه بخون سه رزمنده شهیدبه‌اسامی علی‌رضا صدیقی ، حسن سپیدانی و نورالله درکانی که در مقابله با لشکریان کفر صدامی به لقاء الله پیوستند تشییع شد و سپس در میعادگاه عاشقان راه گلزار شهدا به خاک سپرده شد . بهمین مناسبت شهر بم یکپارچه بحالت تعطیل درآمد .

★★★

کازرون ـ خبرنگار اطلاعات :

با حضور یکپارچه مردم متعهد و خداجوی کازرون پیکرهای پنجون خفته چندتن از شهدای راه قرآن و اسلام به اسامی منوچهر دهقان ، دادالله اسماعیل‌پور و رجب امیدوار که در رویارویی با لشکریان کفر به فیض شهادت نائل آمدند تشییع شد . سپس پیکر شهید دهقان در روستای خشت و پیکر شهید اسماعیل‌پور در روستای دوسیران و پیکر شهید امیدوار در روستای دریس بخاک سپرده شد .

★★★

اصفهان ـ خبرنگار اطلاعات :

درمیان اندوه جمعیت عزادار نایین ، اردستان و کوهپایه پیکرهای گلگون کفن و پاک شهید علی اکبرزارعی، شهید فیض‌الله قدرتی و شهید علی‌اصغر کوهی کهدرمصاف با لشکریان بعثی صهیونیستی عراق به لقاء الله پیوستند تشییع شد سپس پیکر شهید زارعی جهت دفن به زادگاهش انتقال یافت .

پیکر مطهر شهید قدرتی به زادگاهش‌روستای‌اسلام‌آباد و پیکر گلگون‌کفن شهید کوهی به گلستان شهدا انتقال‌یافت و بخاک سپرده شد .

★★★

نیشابور ـ خبرنگار اطلاعات :

با حضور یکپارچه مردم همیشه در صحنه و آگاه نیشابور پیکرهای غرقه بخون چند تن از شهدای راه حق و فضیلت که در جبهه‌های نبرد حق‌علیه باطل‌بدشرف‌شهادت نائل آمدند از مسجد صاحب‌الزمان تشییع و در بهشت‌فضل به خاک سپرده شد .

اسامی شهدا بشرح زیر است :

علی‌اکبر پشنیچی ، علیرضا رحمانی، محمد رضازارعی، علی اصغر سلیمانی ، حسینعلی شیرزاد ، هادی یافری ، محمد رضا صفایی ، حسن احمدیه ، علی اکبر احمدی ، یدالله خواجویهه ، علی اکبر امانلو و قدیر خانزاده .

★★★

اصفهان ـ خبرنگار اطلاعات :

طی مراسم باشکوهی اقشار مختلف مردم همیشه در صحنه و خداجوی اصفهان پیکرهای مطهر و غرقه بخون چند تن از شهدای راه حق و آزادی که در جبهه‌های نبرد حق علیه باطل بشهادت رسیدند درمیان اندوه مردم همیشه در صحنه و شهیدپرور ارومیه تشییع و در گورستان ارومیه در جوار دیگر شهدا به خاکسپرده شد. این شهدا عبارتند از : بهروز برزگری ، بابا‌علی‌علمی، حسین دارنهال ، پیمان کاظم‌زاده ، جواد امامعلی ، عبدالله سادات صالح ، محمد باقر اصغری ، محمد رضا رضازاده، علی شفایی و یعقوب خوبرویی .

در این مراسم شکوهمند که با حضور روحانیون ، بازاریان ، فرهنگیان ، پرسنل نظامی ، انتظامی و اقشار مختلف مردم انجام شد حجت‌الاسلام قریشی پیرامون مقام شهید سخنرانی کرد .

★★★

مسجدسلیمان ـ خبرنگار اطلاعات :

درمیان تاثر عمیق و خشم انقلابی مردم غیور و ایثارگر مسجدسلیمان پیکرهای مطهر چهار شهید راه حق و آزادی به‌اسامی رستم صادقی حسنوند ، آقارحم امانی ، شاهپور اسیوند و علی سلطانی تشییع شدو سپس بخاکسپرده شد.

★★★

اصفهان ـ خبرنگار اطلاعات :

با شهادت چند تن از حسینیان زمان شهر داران غرق در ماتم و عزا شد .

درمیان انبوه جمعیت عزادارو خداجوی‌داران‌پیکرهای مطهر و گلگون کفن چند تن از شهدای راه حق و آزادی که در جبهه‌های نبرد حق علیه باطل بـه شهادت رسیدند تشییع و بخاک سپرده شد. در این مراسم شکوهمند کـه اقشار مختلف مردم همیشه در صحنه داران حضور داشتند حجت‌الاسلام کیان ارثی پیرامون مقام شهید و شهادت سخنرانی کرد .

ترکمان ـ خبرنگار اطلاعات :

طی مراسم باشکوهی با حضور یکپارچه مردم متعهد و مسلمان ترکمان پیکر غرقه بخون شهید آرش علی‌محمدی که در عملیات ظفرمندانه والفجر به شهادت رسید از بخش ترکمان تشییع شد . پیکر پاک این شهید جهت تدفین بـه زادگاهش کلهر انتقال یافت .

امام جمعه سراب :

هر انقلابی که‌میخواهد نتیجه‌ای مطلوب داشته باشد، باید متوسل به انقلاب فرهنگی شود

سراب ـ خبرنگار اطلاعات :

نماز عبادی سیاسی این هفته سراب مانند سایرجمعه‌ها به امامت حجت‌الاسلام والمسلمین عباس کعبالی نماینده امام و امام جمعه سراب با شرکت اقشار مختلف مردم در مسجد جامع اقامه شد.

سخنران قبل از خطبه‌ها ، ستوان یکم احدی فرمانده گروهان ژاندارمری سراب بود که‌درمورد قانـون معافیت خانواده شهدا از خدمت نظام وظیفه صحبت کرد .

آنگاه امام جمعه به ایراد خطبه‌های نماز پرداخت و در قسمتی از سخنانش گفت : خطبه اول اختصاص داردبه تقوای الهی که بندگان الهی باید ارتباط خود را با خـدا محکم نمایند. در این موقع حساس چیزی که مورد توجه باید واقع شود سنت الهی و حکمت پروردگار است زیرا هر حکومتی که زیربنای آن روی ظلم باشد و نسبت بـه طبقه مستضعف روش ظالمانه‌ای در پیش گیرد ، یقین‌بدانـد است جامعه‌ای که در آن ظلم برقرار باشد مسلم است که خداوند تبارک‌و تعالی آن را فانی می‌کند .

وی همچنین به سوره شعرا اشاره کرد و گفت: اینها که ظلم کردند و رفتند از خود مالو دارایی به‌جای‌نگذاشتند هیچ‌کس برای ظالم دلش نمی‌سوزد و خداوند در بلایا نیز به آنها مهلت نمی‌دهد. من هشدار میدهم‌که به تمام جامعه از طرف خداوند که اگر مسئولین مملکت ظالم باشند آن رژیـم محکوم به فناست . بطوریکه رژیم منحوس صدام محکوم‌به فناست و انشاء الله بزودی با دست لشکر اسلام رژیـم منحوس صدام از بین خواهد رفت . خداوند میفرمایدوقتی به شما مسئولیت می‌دهم امتحانتان می‌کنم تا ببینم چطور از امتحان بیرون می‌آیید . لذا مسئولین نباید در جامعه ایجاد نارضایتی کنند . امام فرموده‌اند این انقلاب مال همه است و عدالت اسلامی نیز باید رعایت شود. البته امتحن‌الله نیز باید با مسئولین همکاری کامل داشته باشند و به‌مقررات احترام بگذارند .

وی در خطبه دوم گفت : چهارشنبه آینده سالـروز ولادت حضرت علی (ع) است. ولادت و شهادت‌این‌حضرت در خانه خدا اتفاق افتاد. ما بایستی در تمام اعمالمان از او سرمشق بگیریم .

وی همچنین گفت : امروز مصادف است با روز اعلام انقلاب فرهنگی . اهمیت انقلاب فرهنگی بقدری مهم است‌که هر انقلابی که اگر بخواهد نتیجه‌ای مطلوب داشته بـاشد باید متوسل به آن باشد . الحمدالله فعلا فرهنگ اسلامی‌در این مملکت برقرار است .

امام جمعه افزود : بعلت اختلافاتی که در آموزش و پرورش سراب بوجود آمده ، تحرکی دیده نمیشود ، در این مورد بایستی رئیس آموزش و پرورش و امورتربیتی و انجمن اسلامی اقدامات شایسته‌ای انجام بدهند .

وی سپس درمورد لزوم مبارزه با استعتاد گفت : اعتیاد نیز باید با هماهنگی مردم و دولت ریشه‌کن شود.دو فروشنده و خریدار و وارد کننده این مواد بایستی به شدیدترین وجه مجازات شوند .

وی در خاتمه پیرامون سالگرد شکست نظامی آمریکا در صحرا یطبس مطالبی بیان داشت .

حجت‌الاسلام مهدوی‌نژاد امام جمعه سرخه :

زیربنای هر حرکت و علت‌اساسی تداوم نهضت، انقلاب فرهنگی است

سرخه‌سمنان ـ خبرنگار اطلاعات :

آیین کفرستیز و انسان‌ساز نماز جمعه این هفته در سرخه همچون آدینه‌های قبل در مدرسه شهیدحسنان وباشرکت جمع کثیری از عاشقان الله ، به امامت حجت‌الاسلام مهدوی‌نژاد اقامه گردید .

امام‌جمعه سرخه‌در خطبه اول ، سخنان مبسوطی در رابطه با انقلاب فرهنگی بیان داشت و در قسمتی از آن گفت : یکی‌از ابعاد بسیار مهم انقلاب که می‌توان‌آنرا زیربنای هر حرکت و علت اساسی تداوم نهضت دانست، انقلاب فرهنگی است .

وی در خطبه دوم مطالبی پیرامون ولادت دو امام بزرگوار حضرت علی «ع» و امام جواد «ع» ایراد‌داشت ودربخشی از آن گفت : ادامه راه علی «ع» این است که‌زندگی اوراسرمشق خود قرار دهیم .

وی با اشاره به سالگرد حمله نظامی آمریکا به ایران وشکست مفتضحانه‌اش که با طوفان شن و به اراده خداوند تبارک وتعالی صورت گرفت گفت : دراین حمله به‌آمریکا ثابت شدکه اینجا مملکت اسلام،قرآن وامام زمان «عج» است و او هیچ غلطی نمی‌تواند بکند،و حافظان این مملکت فرشتگان الهی هستند.

سخنران قبل از خطبه‌ها حجت‌الاسلام داودی یکی از طلاب حوزه علمیه قم بود .

امام جمعه بندر انزلی

کسانیکه به‌مساجد و نمازهای جمعه می آیند همه‌از قشر محروم جامعه‌هستند

بندر انزلی ـ خبرنگار اطلاعات :

آیین عبادی ـ سیاسی نماز جمعه به امامت حجت ـ الاسلام حاج سید احمد قتیل‌زاد امام جمعه و حاکم شرع شهرستان بندر انزلی و باشرکت مردم همیشه در صحنه‌این شهرستان در مسجد جامع برگزار شد .

سخنران قبل از خطبه ها استاد محمد مهدی پورگل نماینده مردم‌بندرانزلی درمجلس شورای اسلامی و عضو شورای عالی گزینش بود که در مورد گرانفروشی مطالبی بیان داشت .

آنگاه امام جمعه به ایراد خطبه ها پرداخت و درخطبه اول ضمن اشاره به حمله وحشیانه‌مزدوران صدام به‌دزفول وکشتار مردم بیگناه این شهر اظهار داشت :

مزدوران صدام با سه موشک به‌خانه های مردم‌حمله می‌کنند و مردم جنازه ها را بالای دست می‌گیرند و فریاد اللهاکبر سرمی‌دهند ولی خبرگزاری های جهانی هیچ عکس‌ـ العملی در این مورد نشان نمی‌دهند و سکوت می‌کنند.ولی وقتی که در بیروت بمبی در سفارت آمریکا منفجر میشود وچند نفر از آمریکائیها در سفارت به هلاکت میرسند، کلیه خبرگزاری های جهان این خبر را با آب و تاب انعکاس‌می‌ـ دهند و از آنطرف آقای میتران و صدراعظم آلمان طی‌تلگرام تسلیتی باریگان ابراز همدردی میکنند. ولی در مقابل کشتار وحشیانه صدام سکوت میکنند و زنان و کودکان بیگناه را انسان نمی‌دانند .

وی در ادامه سخنانش افزود : وقتی که میخواهند در مورد بمبگذاری در سفارت آمریکا اظهار نظر کنندمی‌ـ گویند : ایرانیها در اینکار دست داشته‌اند و هرکجا کمکناخ ستمگران در جهان بلرزه درمی‌آید میگویند جوانان‌ایرانی دست دارند .

وی در مورد افرادی که در نماز جمعه شرکت‌می ـ کنند، افزود: آنهائی که شکمشان سیر است، در نماز جمعه شرکت نمی‌کنند و بمسجد نمی‌آیند . آنهائی بمسجد می‌آیند که‌از قشر محروم جامعه هستند ، آن مادری بنماز جمعه می‌آید که دعا کند خدایسرش رابشهادت برساند،اینها به نماز جمعه می‌آیند نه آنهائی که برنج ۱۷ تومـانی ۴۲ تومان میفروشند .

وی در رابطه دوم در رابطه با عیادت مردم انزلی از مجروحین جنگ در بیمارستان دکتر بهشتی این شهر،ازمردم تشکر و قدردانی کرد و در همین رابطه از زحمات پزشکان و پرستاران و کلیه مسئولین بهداری بندر انزلی قدردانی به عمل آورد .

نماینده امام و امام‌جمعه ایلام :

بدون ادامه‌دادن به‌راه حضرت علی (ع)، نمیتوانیم ادعاداشته باشیم که پیرو او هستیم

ایلام ـ خبرنگار اطلاعات

نماز پرصلابت ودشمن‌شکن جمعه این هفته ایلام به‌امامت حجت‌الاسلام حاج عبدالله محمدی نماینده‌امام وامام‌جمعه این شهر باشرکت اقشار مختلف‌مردم‌وعده‌ای ازرزمندگان پیروز اسلام در مسجد جامع این شهر برگزار شد .

امام‌جمعه ایلام در خطبه اول ضمن یادآوری‌سالروز انقلاب فرهنگی و خصوصیات آن ، درباره زندگی پربار وارزشمند امام اول شیعیان سخنانی ایراد داشت . وی دراین‌باره گفت : یکی از مهمترین مسائلی که باید محور سخن باشد ، برشمردن خصوصیات و اخلاق‌ورفتار حضرت علی «ع» است ، که انقلاب اسلامی ما منشا از مکتب گهربار این مرد بزرگ گرفته است بایستی فرامین و دستورات او را سرمشق قرار داده وبدان‌عمل کنیم . بدون ادامه دادن بهراه علی«ع» و پیروی از دستورات وی که همان دستورات الهی است ،نمی‌توانیم ادعا داشته باشیم که پیرو علی«ع» هستیم . اگرمی‌ـ خواهیم علی‌وار زندگی‌کنیم بایستی همچون‌وی‌استقامت، پایداری ، شجاعت و صبر داشته باشیم . علی«ع»،کسی که زندگیش ساده وبی‌آلایش وهدفش‌خدمت‌به‌بینوایان و مستضعفین‌بود ، هیچگاه حاضر نبودکه بخاطر مال دنیا، حق‌کسی را پایمال نماید . همچون بینوایان‌لباسش از کرباس وغذایش از نان جوبود وبینوایان‌هنگامیکه علی«ع»را همچون خودمی‌دیدند ، تسلی خاطر پیدا می‌ـ کردند و ما هم بایستی برای خدا و در راه خدا جهاد کرده وعدالت اجتماعی راکه‌یادگاراین مرد است ، فراموش نکنیم و در داوری وحق‌طلبی جانب هیچکس را جز آنان که حق‌می گویند ، نگیریم .

امام‌جمعه ایلام در پایان خطبه اول گفت : در مورد صدور انقلاب بایستی بگویم که‌مابایداخلاق اسلامی راصادرکنیم . باررفتار واخلاق اسلامی و دستوراتش به سایر ممالک اسلامی وغیراسلامی ثابت کنیم که اسلام برترین است . سیاه وسفید ،کرد وعرب ، ترک‌و لر و فارس را در آن فرقی نیست ،زیرا فقط اسلام است و ایمان که قلبها رابه‌هم نزدیک کرده است ،همانطوریکه دانشجویان مسلمان ما در خارج‌آن را ثابت کردند .

وی در خطبه دوم بااشاره‌به‌سالروز حمله ناجوانمردانه آمریکابه ایران‌گفت :آمریکادرپی تسخیر لانه‌جاسوسی خود در ایران، بعد از کشمکش‌ها و کنفرانسهای بسیار سرانجام راه‌نجات جاسوسانش را در حمله نظامی دید، ولی این حمله‌بهانه‌ای بودبرای ازبین بردن انقلاب نوپای اسلامی ایران . آنهم در زمانیکه هزاران مستشار و میلیاردها دلار خرج طرح این حمله نافرجام شده بود وازپایگاه‌های دول مرتجع ، مانند عمان‌و غیره‌هم‌استفاده شده بود، موقعی که در ایران هیچکس‌جزامثال‌بنی‌صدر های‌خائن از این واقعه خبر نداشت . اما چون هدف از انقلاب اسلامی پیاده شدن احکام اسلامی بود هواپیماها وهلی‌کوپترهای نظامی آمریکا حمله‌به‌ایران را شروع کردند وقدرت الهی در صحرای طبس جلوی آنها را گرفت و دچار طوفان کرد و منهدم شدند و آمریکا با شکستی مفتضحانه امیدش برای ازبین بردن انقـلاب اسلامی‌به‌یاس تبدیل شد و در دنیا رسوا گردید.

این‌حمله ،همزمان با سنگرگیری گروهکها در دانشگاه وحمله کومله به سنندج بود و اینها ثابت کردند که‌تمام این حوادث مربوط به یکدیگر و همگی هدفشان یکی است وآن شکست انقلاب اسلامی‌است.

وی در پایان خطبه دوم گفت : باید به‌مردم‌فلسطین ولبنان بگوییم که سران‌آنهاز عوامل ومزدوران‌آمریکا هستند وتنهاراه نجات آنها در جنگ مسلحانه است . باید مصمم ومقاوم به‌نبرد ادامه‌دهند وهرچه‌ازاین‌مزدوران را دیدند به هلاکت برسانند و تاپیروزی نهایی از پای ننشسته ، ایمان وپایمردی ملت‌ایران را الگوی‌خودبرای دستیابی به پیروزی قرار دهند .

سخنران قبل از خطبه‌های نمازمسئول کمیته‌فرهنگی جهاد سازندگی استان ایلام‌بود.

اقامه نمازجمعه در شهرکرد

شهر کرد ـ خبرنگار اطلاعات

آئین‌پرشکوه نماز جمعه در شهر کرد به‌امامت حجت‌ـ الاسلام حاج سید رضا تقوی دامغانی و با شرکت انبوه کثیری از طبقات مختلف مردم مسلمان و شهید پرور این شهر در دبیرستان شهید مظلوم دکتر بهشتی اقامـه شد.

سخنران قبل‌از خطبه های نماز حجت‌الاسلام‌رئیسی، نماینده امام در جهاد سازندگی استان‌چهارمحال وبختیاری بود که در رابطه با نتایج بازدید خود از جبهه های نبرد حق علیه‌باطل و روحیه رزمندگان اسلام و کمکهای و فعالیتهای انجام شده ستاد پشتیبانی جهاد سازندگی استان چهارمحال و بختیاری در رابطه با جنگ تحمیلی سخنانی ایراد کرد .

آنگاه امام جمعه شهر کرد در خطبه اول بحث هفته های قبل خود را در مورد معاد از دیدگاه اسلام و عالم برزخ ادامه داد و در بخشی از سخنانش خطاب به مـردم مسلمان گفت : ما کسی را صادقتر ، مخلص‌تر و دلسوزتر از انبیاء نداریم پس بدنبال انبیاء بروید، بدنبال این مردان پاک بروید و اینها هستند که انسان را به سعادت می ـ رسانند .

وی افزود : از حکومتهای شرق و غرب خیری به مردم نمی‌رسد . مگر آن حکومتی که بر معیارها و ارزشهای الهی استوار شده باشد وبه همین خاطر بود که شعار نه شرقی و نه غربی را در دوران انقلاب اسلامی فریادمزدیم هدفمان این بود که ما در مقابل هرتوطئه شوم شرق و غرب ایستاده و می‌ایستیم و شعار نه شرقی و نه غربی ، جمهوری اسلامی ریشه از مکتب انسان ساز اسلام‌می‌گیرد وریشه دراصاق دارد .

وی همچنین گفت : اعمال نیکتان را زیاد کنید . از آن لحظه بترسید ، آن لحظه‌ای‌که هم پارتی‌هاوهم موقعیتها وهمه ثروتها از بین می‌رود و فقط مسئله عمل به جایی مانند که اگر بخواهیم روش انسانی را بطور صحیح‌انجام دهیم باید مسئله مادیات را ازافکار خود بزداییم.

وی در خطبه دوم ضمن دعوت مردم به تقوا در رابطه با انقلاب فرهنگی که امام امت آن را نیز در مدنظر داشته مطالبی را عنوان داشت و گفت :هیچ‌انقلاب‌سیاسی واجتماعی به پیروزی نمی‌رسد مگر اینکه انقلاب فرهنگی بوجود بیاید انقلاب فرهنگی یعنی تغییر جهت او انقلاب فرهنگی یعنی جبهه‌های ارزشی را از شرق وغرب‌برگردانده وبه اسلام و مکتب انبیاء پیوند میزند.

وی افزود : کسی که در ادارات کم کاری می‌کند و بی‌تفاوت است هنوز در وجود او انقلاب فرهنگی نشده است .

وی سپس در زمینه فرارسیدن هفته مشاغل سخنانی ایراد کرد و گفت: هفته مشاغل ، هفته ارشاد و هفتـه هدایت مغزها و اندیشه‌هاست . و این یکی از عبادات‌است که مغزها و اندیشه‌های جامعه را تقویت کنیم .

امام جمعه در این رابطه از دبیران ، آموزگاران و اولیاء امور خواست که اندیشه‌ها را بررسی کنند و جوانان ونوجوانان را هدایت نمایند و آنها رابه‌کارهای نیک و اصولی و اسلامی تشویق و ترغیب نمایند .

وی درپایان حمله وحشیانه مزدوران صدامی را به شهر قهرمان‌پرور دزفول که منجر به شهادت و مجروح شدن عده‌ای از برادران و خواهران‌هموطنانمان شدبشدت محکوم کرد و گفت : صدام دیگر در بزمیست قرار گرفته و راهی جز بمباران مناطق مسکونی کشورمان را ندارد.

امام جمعه کازرون:

افراد مؤمن آنچه‌را که‌خداوند به آنها داده‌در راه‌خدا انفاق می کنند

کازرون ـ خبرنگار اطلاعات

آیین عبادی سیاسی نماز جمعه کازرون باشرکت اقشار مختلف مردم مسلمان شهر و روستا های اطراف به‌امامت حجت‌الاسلام ایمانی ، امام‌جمعه ونماینده امام‌در این‌شهر باشکوه فراوان برگزار گردید .

امام‌جمعه کازرون پس از حمدوستایش خدای‌بزرگ در آغاز خطبه اول به‌تفسیر آیاتی از صوره بقره‌پرداخت وبا استفاده از این آیات به صفت متقین اشاره کرد و گفت : اقامه نماز و انفاق درراه‌خدا دونشانه ازاشخاص باتقوا است .

وی همچنین افزود : باقبول نماز زمینه‌ای‌بوجودمی‌ـ آید که دیگر اعمال انسان هم مورد قبول‌خدا قرارگیرد. خدا نماز رابرای انسان متقی به عنوان تکلیف اول قرار داده است . اولین ایستگاه در روزقیامت‌براساس‌اهمیتی است که‌برای نماز قائل شده‌ام .

وی در ادامه سخنانش پیرامون انفاق در راه‌خدا گفت : افراد مومن آنچه که‌خدا به‌آنها داده در راه خدا انفاق‌می‌کنند . بهترین انفاق برای انسان ادای حقوق واجب است .

امام‌جمعه باتاکید به این مطلب که درنظام‌گذشته مالیات رابه رژیم طاغوت پرداخت‌می‌کردیم گفت :امروز باید خمس وزکات ومالیاتی که قانون آن را تعیین‌کرده بپردازیم تا هزینه مملکت اسلامی تامین گردد .پرداخت مالیات امروز به دولت که روزانه ۳۰۰ میلیون تومان خرج‌جنگ می‌کند واجب است .

وی در رابطه با اشخاصی که‌به اعتیاد مبتلاهستند گفت : روزی ۱۰۰ میلیون تومان از این ملت دودمی‌ـ شود . جوانان بنگرندکه‌با مبتلا شدن به اعتیاد چه مایه‌ی نصیبشان شده است اگر ما نتوانیم دیو اعتیاد راباز بین ببریم استعمار ما راازبین می‌برد.

وی در خطبه دوم پیرامون انقلاب فرهنگی وحمله نافرجام آمریکا به طبس سخن گفت و افزود : دانشگاه ماازآن زمان که رضاشاه بنیان آن‌راگذاشت سیستم فرانسوی درآن‌پیاده‌شد وسپس این سیستم کذایی رابه سیستم استعماری آمریکا مبدل ساختند .

وی همچنین افزود: حمله آمریکا در طبس برای‌ما یادآور سال عام‌الفیل بود.

امام جمعه در رابطه با انفجارسفارت آمریکا و حمله موشکی ناجوانمردانه صدام به شهر قهرمان‌دزفول گفت : ملت لبنان دوست ودشمن خودرامی‌شناسد . زمانی که ملتی تصمیم گرفت حرکتی را آغاز کند هیچ نیرویی نمی‌تواند جلوی اومد شود . صدام اکنون به حالت جنون ودیوانگی افتاده است چراکه اگر دیوانه نبود بچه های بی‌گناه و پیرزنان و پیرمردان زمین‌گیر رابا موشک درهم نمی‌کوبید . اگر دیوانه نبود به‌کشتی غیرنظامی که برای مهار کردن چاه نفت رفته بود حمله نمی‌کرد بهزودی‌نزود شاهد مرگ صدام دیوانه خواهیم‌بود.

وی همچنین گفت : مابامللت عراق جنگ نداریم در حالیکه صدام با ملت‌ما جنگ دارد . ملت عراق ملتی‌است که‌باید فردا سرمایه جمهوری اسلامی در عراق‌باشد. مکتب مامی‌گوید ضعفا را کمک کنید ولی زورگویان و استعمارگران را هرچقدر قوی هم باشند سرجایشان بنشانید .

وی در پایان از مردم خواست تابه مناسبت ولادت امام‌علی «ع» مجالس و مجامع باشکوهی در سطح‌شهر برگزار کنند .

حجت‌الاسلام محمودی‌درمراسم‌نماز جمعه‌دورود:

جمهوری اسلامی ایران تاحق خودرا نگیرد، صدام‌را رها نخواهد کرد

دورود ـ خبرنگار اطلاعات :

نماز وحدت بخش و دشمن برانداز جمعه دورود این هفته نیز به امامت حجت‌الاسلام محمودی امام جمعه دورود و با حضور اقشار مختلف مردم در مسجد قائم اقامه شد.

امام جمعه دورود ، خطبه اول را بمبحث راجع به مسئله شفاعت از نظر اسلام اختصاص داد و گفت : طبق روایاتی که در دست می‌باشد کسانی در قیامت از شفاعت برخوردار می‌باشند که‌دردنیا به پیغمبر وائمه اطهـار (ع) اعتقاد داشته و از راهنمائیهای آنها استفاده نموده و به همه برنامه‌ها و فرامین آنها عمل کرده باشند. پس دراینجا نتیجه می‌گیریم که‌مایه اولیه شفاعت ، در دنیا است.

وی آنگاه افزود : در قیامت طبق روایات موجود یکی از شفاعت کنندگان قرآن می‌باشد و قرآن نیز کسانی را مورد شفاعت قرار می‌دهد که آن را تلاوت کرده و از آن برای چگونگی ادامه زندگی استفاده کرده باشند.

امام‌جمعه دورود همچنین درخطبه دوم نماز بـه تحلیل مسائل سیاسی روزپرداخت و ضمن‌اشاره‌به‌کنفرانس اسلامی عراق گفت : یکی از حیله‌های عراق همین کنفرانس است که متاسفانه با نام اسلام عده‌ای را در عراق جمـع کرده و آنان را وادار به ثناگویی و حمایت از خودنموده است .

امام جمعه دورود همچنین افزود : کنفرانس اسلامی عراق از جمهوری اسلامی خواسته است تاهرچه زودتر آتش‌بس را تقبل نماید ولی بهتر بود که این آقایان اول جنایات صدام را مطالعه می‌کردند و به حرفهای جمهوری اسلامی توجه داشتند و سپس با دیده عقل و درایت بـه قضاوت می‌نشستند .

وی در بخش دیگری از سخنانش گفت : همه‌افرادی که قصد حمایت از صدام و دولت عراق را دارند، بدانند جمهوری اسلامی تا حق خود را نگیرد ، صدام را رهـا نخواهد کرد.

امام جمعه دورود در پایان خطبه دوم ضمن تشویق مردم به شرکت هرچه موثرتر در جبهه های جنگ وتقویت بیشتر بسیج سپاه پاسداران ، از آنان خواست جنگ را فراموش نکنند زیرا حیثیت ما به نتیجه این جنگ بستگی دارد.

امام‌جمعه مسجدسلیمان :

حمله موشکی صدام به خلیج فارس دعوتی‌است از ابرقدرتها برای دخالت مستقیم در منطقـه

مسجد سلیمان ـ خبرنگار اطلاعات

نماز عبادی ـ سیاسی جمعه این هفته‌نیز همانندهفتـه های گذشته باشکوه فراوان در مسجدسلیمان برگزار شد .

سخنران قبل از خطبه‌ها برادر علی امامی سرپرست بنیاد مسکن انقلاب اسلامی بود که در مورد پیام امام و کاخ نشینی و کوخ نشینی و اتمام حجت به گرانفروشان و عمالیت این بنیاد از بدو تاسیس تاکنون سخنرانی کرد.

سپس حجت‌الاسلام حاج سیدحسن ریاضی امام جمعه مسجد سلیمان به ایراد خطبه های نماز پرداخت و در خطبه اول به خاطرات سفر خود به جبهه‌ها و دیدار با رزمندگان اسلام اشاره کرد و سپس در مورد وضعیت سیاسی منطقه و انفجار سفارت آمریکا در لبنان مطالبی بیان داشت.

وی‌در ادامه سخنانش افزود : حمله موشکی صدام بخلیج‌فارس دعوتی است از ابرقدرتها برای‌مداخله‌مستقیم درمنطقه و تقویت اسرائیل است در حمله به درمپاغ و سوریه و متشنج کردن موقعیت لبنان‌بسود آمریکاست‌ولی بانکیه ببخدا و وعده‌ونصرت خداوندی به مردم و اتحاد و یکپارچگی امت مسلمان ایران منطقه را از لوث وجود صدام جنایتکار پاک و آزادی قدس را تضمین خواهیـم کرد.

وی سپس حمله موشکی صدام به شهرقهرمان‌دزفول را نتیجه شکستهای پی‌درپی او در تمام جبهه ها خوانـد و گفت : باوجود ایجاد موانع مین ، تله‌های انفجاری ، سیم خاردار و احداث تجهیزات مدرن برای جلوگیری از حمله نیروهای ایرانی ، متجاوزین عراقی تن به شکست مفتضحانه‌ای داده‌اند و این امر صدام را واقعا دیوانـه کرده است .

امام‌جمعه آمل :

قیمت برنج را یکعده سرمایه‌دار بطور کاذب افزایش داده‌اند

آمل ـ خبرنگار اطلاعات

نماز وحدت آفرین جمعه در تکیه اسبك ، به‌امامت حجت‌الاسلام یوسفیان امام جمعه و نماینده امام درآمل، وبا شرکت انبوه نمازگزاران اقامه شد. سخنران‌قبل از خطبه‌ها رئیس آموزش و پرورش آمل بود که در رابطه با انقلاب فرهنگی، سخنانی ایراد داشت.

سپس امام جمعه آمل‌با استناد به آیاتی از قرآن مجید و بانقل احادیثی از ائمه معصومین ، به تشریح مسئله تقوی پرداخت و گفت: برای حصول به تقوی، ما انسان ها باید خطرات را حس کنیم، زیرکترین زیرک‌ها در جامعه کسی است که محاسبهٔ نفس داشته باشد و حلال و حرام را تشخیص دهد.

وی سپس در مورد عوامل رشد شخصیت مطالب مشروحی بیان داشت‌ودر خطبه دوم،درخصوص مشکلات اقتصادوتنگدستی، مشکل مسکن و گرانی برنج و راه‌حل این مشکلات توضیحاتی داد.

وی در بخش دیگری از سخنانش گفت : قیمـت برنج را یك عده سرمایه‌دار بطور کاذب بالا برده‌اند و انشاءالله باکمك دولت و وارد کردن برنج خارجی ، قیمت‌ها می‌شکند، و از نظر شرعی نیز صحیح نیست کسی برنج به این قیمت بفروشد.

وی سپس به تشریح آفاتی که انقلاب را تهدید میکند پرداخت ودر پایان ضمن گرامیداشت روز ارتش نسبت به تبدیل زمین‌های زراعی به باغات میوه، هشدار داد.

امام‌جمعه بندرعباس :

مسئولین باید به‌وظایف خود عمل کنند

بندرعباس ـ خبرنگار اطلاعات

آیین عبادی سیاسی نماز جمعه این هفته بندرعباس با امامت حجت‌الاسلام حاج شیخ‌محمد یزدی امام جمعه و نماینده امام در بندرعباس برگزار شد .

امام‌جمعه بندرعباس در خطبه اول به‌تشریح وظایف مسئولین در قبال مردم پرداخت و گفت : مسئولین باید به‌وظایف خود عمل کنند و از سوء استفاده از مقام و موقعیت خود بپرهیزند و در مقابل مردم احساس مسئولیت کنند .

وی در خطبه دوم به‌مسائل داخلی و خارجی پرداخت و گفت : مسئولین باید به‌وظایف خود عمل کنند و از سوء استفاده از مقام و موقعیت خود بپرهیزند و در مقابل مردم احساس مسئولیت کنند .

«آگهی تغییرات»

باستناد صورتجلسه ۲۵ر۱۰ر و ۱۴ر۱۱ر۶۱ مجامع عمومی فوق‌العاده که ضمن نامه شماره ۵۶۱۴ـ ۳ر۱۲ر۶۱ شرکت شن‌ریز عبدالخان (سهامی خاص)به این اداره‌رسیده تصمیم زیر اتخاذ گردید.

۱ـتصویب گردید که سال مالی شرکت از اول‌فروردین ماه‌هرسال شروع و پایان‌آن‌اسفند ماه‌همان‌سال‌خواهدبود در نتیجه ماده ۱۴ اساسنامه بشرح فوق اصلاح گردید.

تغییرات فوق ذیل شماره ۳۳۹ دفتر ثبت شرکتهای اهواز ثبت شد.

ابراهیمی رئیس ثبت شهرستان اهواز

(آگهی فقدان سند مالکیت)

آقای حاج ابراهیم حمزه‌پور با ارائه یکبرگ‌استشهادیه محلی که به گواهی دفتر گواهی امضاء رسیده مدعی است سند مالکیت ششدانگ یکباب ساختمان مشتمل بر پنج باب دکان و حیاط پشت آن دارای پلاک باقیمانده نه فرعی از ۱۴۵۹ ـ اصلی واقع در قطعه دو شهر بانه بخش ۷ کـه سند مالکیت آن تحت ثبت شماره ۱۳۰۶ صفحه۵۲۸ دفترجلد ۷ صادر و تسلیم گردیده در فاصله بین دادگاهو فرمانداری مفقود گردیده

لذا باستناد تبصره ذیل ماده ۱۲۰ قانون ثبت مراتب در دو نوبت آگهی میشود هرکس مدعی انجام معامله یـا وجود سند مالکیت مذکور نزد خود میباشد ظرف ۱۰روز پس از انتشار آخرین آگهی مراتب را کتبا باین اداره تسلیم نماید. درغیراین صورت برابر مقررات‌المثنی‌سند مالکیت‌بنام متقاضی صادر میگردد.

تاریخ انتشار نوبت اول ۲۱ر۱ر۱۳۶۲
تاریخ انتشار نوبت دوم ۲۴ر۲ر۱۳۶۲
۲۱ ـ الف م
سرپرست اداره ثبت‌اسنادواملاك شهرستان بانه ـ طاهری

آ ـ ش ۵۰۲۶

«آگهی تغییرات»

باستناد صورتجلسه ۲۱ر۱۱ر۶۱ مجمع عمومی فوق‌العاده که ضمن نامه ۱۰۶ـ ۱۲ر۱۱ر۶۱ شرکت صنایع چاپ و کاغذ خوزستان با مسئولیت محدود به این اداره رسیده تصمیماتی اتخاذ شد .

۱ـ آقای محمدکاظم مجتهدی یکی‌از شرکاء سهم‌الشرکه خود را از مبلغ پنج‌میلیون ریال به‌دومیلیون ریال افزایش داد مابه‌التفاوت افزایشی که مبلغ ۵ میلیون ریال است نقدی به صندوق شرکت پرداخت گردید.

۲ـ سرمایه شرکت از مبلغ ۲۵میلیون ریال به مبلغ سی‌میلیون ریال افزایش یافت.

تغییرات فوق ذیل شماره ۶۹۷ دفتر ثبت شرکتهـای اهواز ثبت شد.

ابراهیمی رئیس ثبت شهرستان اهواز
آ ـ ۱۲۱ه

(آگهی فقدان سند مالکیت)

آقای حاج‌ابراهیم حمزه‌پور با ارائه یکبرگ‌استشهادیه محلی که به گواهی دفتر گواهی امضاء رسیده مدعی است که سند مالکیت چهاردانگو نیم مشاع از ششدانگ یکباب‌خانه پلاک ۵۶۷ اصلی واقع در قطعه یک بخش ۷ بانه که تحت ثبت شماره ۱۰۸۴ صفحه ۴۵۶ دفتر جلد ۶ سند مالکیت آن صادر و تسلیم شده در فاصله بین دادگاهو فرمانداری‌مفقود گردیده

لذا باستناد تبصره ذیل ماده ۱۲۰ قانون ثبت مراتب در دو نوبت آگهی میشود هرکس مدعی انجام معامله یـا وجود سند مالکیت مذکور نزد خود میباشد ظرف ۱۰روز پس از انتشار آخرین آگهی مراتب را کتبا باین اداره تسلیم نماید درغیر اینصورت برابر مقررات المثنی سند مالکیت بنام متقاضی صادر میگردد.

تاریخ انتشار نوبت اول ۲۱ر۱ر۱۳۶۲
تاریخ انتشار نوبت دوم ۲۴ر۲ر۱۳۶۲
سرپرست اداره ثبت‌اسنادواملاك شهرستان بانه ـ طاهری

آ ـ ش ۵۰۲۷

آگهی تاسیس

خلاصه اساسنامه و اظهارنامه شرکت ساختمانـی محیط زیست‌باختران‌که‌درتاریخ۲۱ر۱ر۶۲ تحت‌شماره۱۱۰۳در دفتر داخلی ثبت شرکتهای ثبت باختران‌به ثبت رسیده‌جهت اطلاع عموم آگهی میشود .

۱ـ نام‌شرکت ـ محیط زیست باختران سهامی خاص

۲ـ هویت کامل شرکاء آقای عبدالرضا اسماعیل‌زاده شهری شماره شناسنامه ۱۳۷ باختران آقای غلامـرضا اسماعیل‌زاده شهری شماره شناسنامه ۵۸۰ باختران آقای اسماعیل اسماعیل‌زاده شهری شماره شناسنامه ۱۹۶۵۳ باختران آقای مسعود اسماعیل‌زاده شهری‌شماره شناسنامه ۱۰ باختران

۳ـ موضوع شرکت ـ ابنیه ساختمانی ـ ساختمانهای مسکونی ـ اداری ـ آموزشی ـ ورزشی ـ بهداشتی‌ـعمومی انبار های بادهانه های کوچک و متوسط ـحوطه‌سازی‌ـ های مربوطه و کار های مشابه

۴ـ مبلغ سرمایه شرکت دومیلیون ریال منقسم بـه دویست سهم دهزار ریالی‌باتام که مبلغ ۳۰٪آن نقدبحساب شماره ۸۷۲ بانک تجارت واریز و بقیه در تعهد شرکاء میباشد

۵ـ تعداد سهام شرکاء عبارتنداز آقـای عبدالـرضا اسماعیل‌زاده شهری ۱۰۰سهم آقای غلامرضا اسماعیل‌زاده شهری۴۰سهم آقای‌اسماعیل زاده‌شهری۴۰سهم‌آقای مسعود اسماعیل‌زاده شهری ۲۰سهم

۶ـ مرکز اصلی شرکت ـ باختران خیابـان شریعتـی کوچه شهید جابکه‌نبش‌روبروی پلاک ۸۹

۷ـ مدت شرکت از تاریخ ثبت بمدت نامحدود

۸ـ مدیران شرکت و اشخاصیکه حق امضاء دارنـد آقای عبدالرضا اسماعیل‌زاده شهری بسمت مدیرعامل آقای غلامرضا اسماعیل‌زاده شهری بسمت رئیس هیات‌مدیره آقای اسماعیل اسماعیل‌زداه بسمت نایب رئیس ضمنا آقـای غلامرضا اسماعیل‌زاده شهری رئیس هیات‌مدیره و آقـای اسماعیل اسماعیل‌زاده نایب‌رئیس دارای حق امضاء مـی‌ـ باشند که باید بامهر شرکت ممهور شود.

۹ـ بازرس شرکت ـ آقای مسعود اسماعیل‌زاده‌بمدت بازرس برا یمدت یکسال.

از طرف رئیس ثبت باختران ـ طوسی
آ ـ ش ۵۱۱۹

بسمه تعالی

آگهی حصر وراثت

خانم معصومه علی‌زاده‌بمی فرزند لطفعلی‌بشناسنامه شماره ۹۶۵۲ صادره بندر عباس دادخواستی بخواسته صدور گواهی حصر وراثت بدادگاه بخش میناب تقدیم داشته که بکلاسه ۵ـ۶۱ـ۴۷۶ مدنی ثبت وبشرح آن چنین توضیح داده است شوهرش بنام قاسم نی‌استانی فرزند مرحوم محمد شناسنامه شماره ۳۸۵ راونـگ در تاریخ ۱۱ر۶ر۱۳۶۰ در اقامتگاه دائمیش میناب بدرود حیات گفته و وراث حین‌الفوت آن مرحوم عبارتنـداز۱ـ بانو معصومه علی‌زاده بمی بمشخصات فوق‌عیال‌دائمی متوفی ۲ـ غلامعلی نی‌استانی فرزند قاسم شناسنـامه شماره ۳۸۶ راونگ ۳ـ کاظم نی‌استانی فرزند قاسم شناسنامه شماره ۹۳۶۲ میناب۴ـ موسی نی‌استانی‌فرزند قاسم شناسنامه شماره ۱۹۴ موالید میناب ۵ـ عبـاس نی‌استانی

در شهر چه خبر؟

موزه

● موزه صبا : آثار استادابوالحسن صبا
زمان : همه روزه ۸ الی ۱۵ ، جمعه‌ها تعطیل
مکان : خیابان جمهوری،خیابان ظهیرالاسلام‌شماره۹۲
● موزه مرمر: طرحهای قالی ایران، اثر هنرمندان ایرانی
زمان: تا ۱۴ فروردین ماه سال ۶۲ به‌استثنای‌شنبه‌ها و۹الی ۱۸
مکان: خیابان کارگر ، نبش دکتر فاطمی
● موزه رضا عباسی: آثار پیش از تاریخ و دوره تاریخی
● تالار دور اسلامی : آثار هنری‌و صنعتی‌یافته‌های دوره اسلامی، آثار قلمکاری و نقاشی دوره‌قاجاریه‌و اشیاء مسروقه (بازیافته شده) .
● تالار خط و خوشنویسی : انواع خط و کتابت از قرن سوم هجری ببعد شامل ترانه‌هائی بخط کوفی و کتابه‌ی گوناگون خطی.
● تالار نگارگری: انواع تابلوهای‌نقاشی،مینیاتوری و نقاشی اوایل دوره معاصر
زمان: همه روزه به استثنای شنبه‌ها، ۹ الی ۱۸
مکان: خیابان دکتر شریعتی نرسیده به پل سید خندان پلاک ۹۷۲
● موزه آبگینه و فرهنگسرای نوبهار: مجموعه‌ای از آثار شیشه‌ای و سفالین از دوران پیش از تاریخ تا دوران معاصر .
زمان : همه روزه ۹ الی ۱۸ شنبه‌ها تعطیل
مکان: خیابان جمهوری اسلامی ، خیابان ۳۰ تیر
● موزه هنرهای ملی: موزه و کارگاههای هنری
زمان همه روزه ۷صبح ۳۰ر۱۴ به استثنای جمعه‌ها و پنج‌شنبه ها ۷ الی ۱۳ر۳۰
مکان: میدان بهارستان ـ ساختمان وزارت ارشاد اسلامی
● موزه هنرهای تزئینی:
● نمونه‌های مختلف بافته‌های زری ـ از سده یازده تا چهاردهم هجری قمری
● اشیاء موزه‌های کاخ‌مرمر و ژانسبورگ
● هشت بخش از انواع پارچه و بافندگی و پرده نفیسی از خانه کعبه. خاتم‌بندی، اشیاء رنگ و روغنی ، نقاشی و مینیاتوری شیشه و خط و کتابت
زمان : همه روزه ۸الی۱۸ به استثنای دوشنبه‌ها
مکان: بلوار کریمخان‌زند ـ نرسیده به میدان ولیعصر
● موزه اشیاء باستانی (نمایش آثار باستانی قبل و بعد از اسلام
زمان : همه روزه ۱۰الی۱۲ و ۱۴الی۱۶ به‌استثنای شنبه‌ها
مکان: مجموعه فرهنگی آزادی ـ میدان آزادی
● اداره کل کاخها
● موزه طبیعی: محل تشکیل موزه‌ای از مجموعه کم‌نظیر حیوانات سرزمینهای مختلف دنیا
● موزه رجعت و عبرت: نمایشگاهی از اشیاء و وسایل نفیس و گرانقیمت و بی‌نظیر در کاخ سابق‌مدرشاه معدوم
● موزه هنرهای زیبا: محل تشکیل نمایشگاه دائمی از آثار نوادر هنرهای تجسمی و تابلوهای نفیس نقاشی
● موزه ملت: محل زندگی شاه معدوم و مرح
● موزه سبز: کاخ تشریفاتی و پذیرایی شاه معدوم
زمان: همه روزه ۹الی ۱۲و۱۳ الی۱۸ر۳۰به‌استثنای شنبه‌ها
مکان خیابان ولیعصر ـ زعرانیه ـ خیابان‌قافلان‌کوه
● موزه مردم شناسی:
مجموعه‌ای از جنبه‌های گوناگون زندگی مردم نقاط مختلف کشور
زمان: همه روزه ۸ صبح الی ۱۴ر۳۰. به استثنای‌ایام تعطیل
مکان: میدان ۱۵ خرداد

مجموعه های فرهنگی و هنری

● موزه هنر های معاصر
● آثار مینیاتور مرحوم استاد اسلامیان
● آثار نقاشی مرحوم استاد شهابی
● نقاشی های ترقی‌جاه
● نمایشگاه خط ازاجلی
● نمایشگاه عکس از دوختمچی زاده و فرهمند
● نمایشگاهی از کاریکاتور های فرهاد
● نقاشی رنگ و روغن از خاکنگار
● نقاشی های هنرمندان تبریزی
زمان : همه روزه ساعت ۹ الی ۱۲ و ۱۳ الی۱۸ـ باستثنای دوشنبه ها .
مکان : کارگر شمالی جنب پارک لاله .
● موزه هنر های تزئینی
نگاهی به قرآن های خطی از سده هشتم تا چهاردهم
زمان : همه روزه ۸ الی ۱۸ باستثنای دوشنبه ها
مکان : بلوار کریمخان زند نرسیده به میدان ولیعصر
مجموعه فرهنگی آزادی
● سالن سمعی و بصری ، انقلاب اسلامی درایران بطریق سمعی و بصری .
سالن های دیوراما و انیفوراما : انقلاب اسلامی بطریق اسلاید .
زمان : همه روزه ۱۰ الی ۱۲ و ۱۴ الی ۱۶،شنبه‌ها تعطیل ـ مکان : میدان آزادی

سازمانها و مناطق شهرداری تهران

● سازمان آتش‌نشانی	۹۶۶۲۲۲
● اداره کل مسیلها و قنوات	۸۲۱۳۰۱
● اداره راهنمایی و رانندگی	۹۳۶۰۰۵
● سازمان تاکسیرانی	۶۲۴۹۱۶
● بی‌سیم شهرداری تهران	۶۱۳۱۲۹۲۷
● روابط عمومی شهرداری	۶۱۳۱۲۸۲۳
● شهرداری منطقه یک	۲۷۲۱۷۶
● شهرداری منطقه دو	۶۸۳۰۸۵
● شهرداری منطقه سه	۲۶۰۶۱۱
● شهرداری منطقه چهار	۷۸۴۱۱۲_۳
● شهرداری منطقه پنج	۹۷۷۷۰۰
● شهرداری منطقه شش	۸۹۹۶۶۹
● شهرداری منطقه هفت	۶۲۵۰۸۸
● شهرداری منطقه هشت	۷۹۷۹۰۸
● شهرداری منطقه نه	۹۶۵۷۳۶
● شهرداری منطقه ده	۹۲۶۰۶۰
● شهرداری منطقه یازده	۵۴۶۶۴۸
● شهرداری منطقه دوازده	۶۷۵۰۳۳
● شهرداری منطقه سیزده	۳۶۰۰۰۱_۴
● شهرداری منطقه چهارده	۳۴۹۰۵۱_۳
● شهرداری منطقه پانزده	۳۶۹۰۰۶
● شهرداری منطقه شانزده	۵۵۰۷۷۱_۳
● شهرداری منطقه هعده	۵۴۲۴۱۲
● شهرداری منطقه هجده	۹۵۶۸۴۰
● شهرداری منطقه نوزده	۵۵۰۱۱۱_۲
● شهرداری منطقه بیست	۵۹۳۰۴۱_۲

تئاتر

نمایشنامه «صیاد چگونه صیدمیشود»،کارگردان‌محمود ابراهیم‌زاده.
زمان: همه روزه تا ۲۰ اردیبهشت، ساعت ۱۷ر۳۰ جمعه‌ها ۱۰ر۳۰ و ۱۷ر۳۰
مکان: تالار وحدت ـ خیابان ارفع.
★ **بززنگوله‌پا نویسنده وکارگردان‌جواد ذوالفقاری**
زمان: همه روزه به‌استثنای شنبه‌ها ساعت ۱۶ر۳۰ ـ
مکان: سالن شماره۲ مرکز تئاترعروسکی‌کانون‌پرورش فکری ـ بلوار کشاورز ـ پارک لاله
● قضاوت باشما ـ کارگردان حسن مشکلاتی.
زمان: همه‌روزه ساعت ۱۶ر۳۰،شنبه‌هاتعطیل،جمعه‌ها ۱۰ صبح و۱۷، مکان: سالن قشقائی تئاتر شهر پارک دانشجو.
● عاشورای دوم: کارگردان مهمانی.زمان:همه‌روزه ساعت ۱۷ شنبه‌ها تعطیل، جمعه‌ها ۱۰ صبح و ۱۷ مکان: سالن چهارسو تئاتر شهر.
خانات: کار گروهی از هنرمندان مشهد
زمان: از ۲۱ فروردین ماه ساعت ۱۷ـشنبه‌ها تعطیل ـ جمعه‌ها ۱۰ صبح و ۱۷.
مکان: سالن اصلی تئاتر شهر پارک دانشجو
● نمایشنامه «گرگ خسته» کارگردان بابک صفت
زمان: از یکشنبه ٤ اردیبهشت‌ماه ساعت ۱۷ـ جمعه‌ها ۱۰ صبح و ٥ بعدازظهر
مکان: سالن شماره ۲ تئاتر شهر.
● نمایشنامه سورپریز: کار واحد نمایش گروه فرهنگی جهاد دانشگاهی صنعتی شریف.
زمان: اول تا۱۳ اردیبهشت ماه ساعت ۱۶ر۳۰
مکان: دانشگاه صنعتی شریف ـ آمفی تئاتر فیزیک.
محل فروش بلیت: چادر وحدت ـ کتابفروشیهای معتبر روبروی دانشگاه و محل نمایش.

فیلم

● پیروزی اراده: محصول آلمان، کارگردان لنی رینشتال. مستند، بزبان اصلی با زیر نویس انگلیسی.
زمان: یکشنبه ٤و دوشنبه ۱۲ اردیبهشت ساعت ۱۶ و ۱۸
مکان: سینما فرهنگ، قلهک.
● المپیک ۱۹۳۶: محصول آلمان . کارگردان لنی‌رینفنشتال مستند ، بزبان اصلی .
زمان : دوشنبه ٥ ویکشنبه ۱۸ اردیبهشت .ساعت ۱۶و۱۸ .
مکان : کانون فیلم تهران ، سینما فرهنگ قلهک
● دنیای وحشی : محصول ایتالیا ، بزبان فارسی
زمان : ۳تا۹ اردیبهشت ماه ساعت ۵و۳
بعدازظهر ـ برای عموم برای مدارس وارگانها با تعیین وقت قبلی صبح‌ها .
مکان : فرهنگسرای نیاوران ـ انتهای پاسداران ، غرب پارک نیاوران .
● نان‌روزانه‌ما: محصول آمریکا، کارگردان کینگ ویدور ـ بزبان انگلیسی.
زمان: یکشنبه ۱۱ اردیبهشت ماه ساعت ۱۶و ۱۸ ،
مکان: سینما فرهنگ، قلهک.

کلانتریها و مراکز انتظامی

کلانتری ۱	۲۷۰۰۱۷ و ۲۷۱۰۱۳
کلانتری ۲	۲۴۲۰۴۸ ـ ۲۴۷۴۲۶
کلانتری ۳	۶۸۶۳۰۴ و ۹ـ۶۸۶۸۶۸
کلانتری ٤	۸۵۴۰۴۵ـ۶
کلانتری ٥	۸۲۵۸۶۰ـ۸۳۱۳۳۳
کلانتری ٦	۷۵۵۵۵۹ ـ ۷۵۲۲۹۲
کلانتری ۷	۶۶۶۲۴۰ ـ ۶۴۷۱۵۲
کلانتری ۸	۹۲۸۶۷۲ ـ ۹۲۶۰۶۱
کلانتری۹	۳۰۰۹۷۶ـ۳۰۳۷۴۶
کلانتری ۱۰	۳۴۷۷۹۸ ـ ۳۴۴۴۴۳ ـ ۳۴۴۴۴۴
کلانتری ۱۱	۵۴۷۰۳۰ـ۵۴۹۸۳۰
کلانتری ۱۲	۶۶۸۷۷۷
کلانتری ۱۳	۵۶۸۱۱۱
کلانتری ۱٤	۳۵۵۱۲۵ ـ ۳۶۸۸۸۸
کلانتری ۱٥	۵۴۶۵۶۴ ـ ۵۴۶۱۱۹
کلانتری ۱٦	۵۲۰۱۳۱
کلانتری ۱۷	۵۵۰۱۰۵ ـ ۵۵۱۲۲۸ـ۵۵۳۰۱۵
کلانتری ۱۸	۹۷۱۷۷۷ ـ ۹۷۱۹۱۶
کلانتری ۱۹	۹۵۵۵۳۳ـ۳۴
کلانتری ۲۰	۲۳۳۲۱۱
کلانتری ۲۱	۳۴۹۵۵۵ ـ ۳۴۹۴۴۴
کلانتری مرکز	۶۴۳۹۸۱ ـ ۶۴۴۸۸۱
کلانتری دربند	۲۷۲۰۰۴ ـ ۲۷۱۰۰۴
کلانتری یوسف‌آباد	۶۲۷۲۲۷ ـ ۶۲۷۷۳۱
کلانتری قلهک	۲۶۱۲۵۰
کلانتری نیاوران	۲۸۱۹۰۲ ـ ۲۸۰۶۸۹ ـ ۲۸۲۴۸۱
کلانتری نارمک	۷۹۴۱۵۶ ـ ۷۹۸۳۸۲
کلانتری تهران‌نو	۳۴۸۸۸۸
پاسگاه شهرری	۵۹۳۰۲۵ـ۲۶
پاسگاه ونک	۶۸۶۱۴۱ـ۶۸۵۰۰۰
کلانتری نازی‌آباد	۵۵۰۱۲۶۹ ـ ۵۵۰۹۶۶
کلانتری تهران‌پارس	۷۸۰۷۸۸
پاسگاه ۲۰	۸۵۳۰۳۶
پاسگاه ۱۹	۵۴۷۷۶۸
پاسگاه ۱٦ کلانتری خزانه	۵۵۰۲۰۵
آگاهی غرب تهران	۹۲۹۳۷۷
آگاهی شمیران	۲۷۹۵۸۷
آگاهی شرق	۲۳۶۳۱۱
بی‌سیم آگاهی	۳۱۱۱۱۳
گشت‌آگهی	۳۱۲۰۲۱
نگهبانی آگاهی	۳۱۷۳۲۸
تجسس	۳۲۰۲۵۵۱
تلفن‌های مسئولین خنثی‌کننده تله‌های انفجاری	۳۹۲۴۸۵ ـ ۳۱۴۰۲۱ـ۹
تشخیص هویت	۶۷۸۰۴۵ـ۶۷۸۰۶۱

مناطق راهنمائی و رانندگی

منطقه ۱	۶۵۴۶۷۹
منطقه۲	۶۲۹۱۸۲
منطقه ۳	۹۳۱۱۶۶
منطقه ٤	۸۳۲۱۵۵
منطقه ٥	۷۵۷۳۱۰ـ۷۵۲۲۶۲
منطقه ٦	۶۵۷۴۷۷
منطقه ۷	۶۶۷۰۸۹
منطقه ۸	۳۳۰۱۴۰
منطقه ۹	۵۴۷۶۷۰
منطقه ۱۰	۵۵۰۹۰۵
پاسگاه تجریش	۲۷۲۰۰۱
پاسگاه فردوسی	۹۳۲۰۲۷
تصادفات راهنمائی و رانندگی	۹۲۲۳۳۳ـ ۹۲۶۶۶۶ ـ ۹۲۴۴۴۴
اجرائیات راهنمایی	۵۵۱۵۵۵
پلیس تهران	۳۰۳۱۳۳ـ۳۱۴۰۲۱ـ۹

پروازهای هواپیمائی جمهوری اسلامی

دوشنبه ٥ اردیبهشت

تهران	اصفهان	۳۰ر٥ـ٤٥ر۷ـ۱۱ـ۱٦
تهران	رشت	۹
تهران	تبریز	۹ـ۳۰ر۱۳
تهران	شیراز	٦ـ۳۰ر۸ـ۹ـ۱۱
تهران	بندرلنگه	۸ر۳۰
تهران	بندرعباس	٥ـ۳۰ر۸ـ۳۰ر۱۱
تهران	زاهدان	۳۰ر۷ـ٤٥ر۷ـ۳۰ر۱۲
تهران	مشهد	۱٥ر٦ـ۳۰ر۱۰ـ۳۰ر۱۲
تهران	کرمان	۶ر۳۰
تهران	یزد	۷ر٤٥
تهران	بوشهر	۷
تهران	چابهار	٥

برصفحه تلویزیون

یکشنبه ٤ اردیبهشت

شبکه اول

۱٦ـ٤٥	سرود جمهوری اسلامی ایران
۱٦ـ٥۰	اعلام‌برنامه‌ها
۱٦ـ٥٥	تلاوت آیات‌قرآن
۱۷ـ۰۰	برنامه کودکان و نوجوانان
۱۸ـ۰۰	اخبار ورزشی
۱۸ـ۱۰	اخبار استان و شهرستانها
۱۸ـ۳۰	بعداً اعلام میشود
۱۹ـ۰۰	اذان مغرب
۱۹ـ۰٥	بعداً اعلام میشود
۱۹ـ۳۰	برنامه‌سپاه‌پاسداران
۲۰ـ۳۰	اخبار ایران‌وجهان
۲۱ـ۳۰	گزارش ویژه‌خبری
۲۲ـ۰۰	ورزش‌و مردم

شبکه دو

۱۷ـ۱٥	اعلام برنامه‌ها
۱۷ـ۲۰	تلاوت آیات قرآن
۱۷ـ۳۰	آموزش حسابداری
۱۸ـ۰۰	درس‌احکام
۱۸ـ٤٥	اخبار فرهنگی،هنری و اقتصادی
۱۹ـ۰۰	اذان مغرب
۱۹ـ۰٥	فیلم مستند
۱۹ـ۱٥	گوناگون
۲۰ـ۱۰	حج
۲۰ـ٤٥	دامداری ـ جراحی
۲۱ـ۳۰	پاسخ به سوالات
۲۲ـ۳۰	اخبار ایران وجهان

● برنامه‌ها، از سوی‌رو ابط‌عمومی صدا و سیما اعلام میشود و مسئولیت تغییرات احتمالی برعهده‌روزنامه‌نیست. پیشنهادات و انتقادات خودرا میتوانید با تلفن های ۲۹۰۰۰۰ـ٤ مطرح کنید

ورزش

مسابقات دوومیدانی: شامل پرش ارتفاع ـ دوسرعت ۲۰۰متر، دوسرعت۸۰۰متر، پرش سه‌گام، پرتابدیسک ـ ۳۰۰ مترو ۱۰۰مترنهائی ـ ورزشگاه شهید شیرودی
دوشنبه ٥ اردیبهشت، شروع ساعت ۱۵ر۳۰

ستاد مجروحین جنگی

ستاد تخلیه مجروحین مستقر در فرودگاه ۶۶۹۶۹۰ ـ ۶۶۴۱۳۱
واحد آمار مجروحین ۶۷۰۱۴۵ـ ۶۷۰۱۴۳ـ۶۷۵۱۷۸
واحد داروئی ۶۷۲۰۶۲
واحد اعزام نیروی پزشکی ۶۷۷۵۳۲ـ۶۷۲۶۷۶

نیازمندیهای اطلاعات تلفنی آگهی میپذیرد: ۸۳-۳۱۱۰۷۱

دبستانی راهنمائی‌دبیرستانی وزبان با تضمین ۹۲۷۹۲۲

تدریس کلیه دروس
دبستان راهنمائی دبیرستان و کلیه زبانهای خارجی
۸۹۳۰۴۶ـ۸۹۳۰۴۵

انگلیسی ـ فرانسه ، عربی‌کنتراتی۲۹۳۲۶۵
آ ـ ۲۱۱۳۷

انگلیسی ـ فرانسه
کلیه دروس ۸۲۷۱۱۸ و ۶۶۷۳۲۴
آ ـ ۲۱۸۹۴

تدریس خصوصی ریاضیات، فیزیک شیمی و کلیه زبانها توسط محققین استادان ۸۸۰

۸۸ | هنرکده صوت

تدریس خصوصی خصوصی در منزل خودتان
تلفن ۷۵۹۴۰۱
آ ـ ۲۱۲۳۵

تدریس الات‌صوتی
توسط نوازندگان افرادی ضمنا خودآموزهای صوتی به صورت نوار و کتاب مدرنوازندگان موجود است
حافظ کالج دوچه پمپ بنزین ۶۷۲۳۵۴
آ ـ ۲۱۵۷۲

اهالی محترم شمیران
کانون هنری طنین در رشته هنرهای صوتی هنرجو میپذیرد ۲۲۸۵۰۳
آ ـ ۱۷۲۶

انجمن فرهنگی رهنوا
۸۹۴۹۱۰ـ۸۹۴۹۰۰

کارگاه هنر
مرکز آموزش اصول‌هنر ها ۶۵۰۸۲۰ امیرآباد
کانون هنری رودکی
تقاطع ولیعصر و مطهری ۶۲۹۷۰۲
آ ـ ۲۱۹۱۲

کانون هنری فروغی کرمانی
ساده‌ترین روش آموزش آلات صوتی در کوتاهترین مدت زیر نظر استادان
تلفن ۶۶۴۷۹۳
آ ـ ۲۱۹۴۲

۸۹ | پانسیون

مهدکودک نگار
آماده نگهداری از نوزاد تا ۳ساله تلفن ۶۲۳۰۲۹
آ ـ ۲۱۸۹۷

۹۳ | آگهی‌های گوناگون

جهت سفارش ظروف
مایعات شامپو و غیره تلفن ۲۲۹۲۰۲
آ ـ ۲۱۹۹۱

سفارشات بادی تزریقی
و چاپ با نازلترین قیمت ۹۴۲۸۵۸
پروفرمای انواع باطری تلفن ۶۲۵۳۲۶
آ ـ ۲۱۹۰۳

بسمه‌تعالی

اطلاعیه شرکت تیزرو (هوندا)

(تابع بنیاد مستضعفان)

قابل‌توجه شرکتهای تعاونی فروشندگان موتورسیکلت و لوازم یدکی در شهرستانها

بدینوسیله باطلاع شرکت‌های تعاونی فوق در شهرستانها میرساند که‌شرکت تیزرودرنظر دارد برنامه‌تحویل موتورسیکلت به برندگان قرعه‌کشی سراسری و نیز توزیع لوازم یدکی خود را از طریق تعاونی‌ها بمورد اجرا گذارد، لذاشایسته است شرکت های تعاونی درصورت تمایل آمادگی خود را ظرف یك هفته پس از درج این آگهی با ارسال تلگرام به امور بازرگانی تیزرو به نشانی تهران ، خیابان دکتر مفتح ، شماره ۵۳ اطلاع دهند

شرکت تیزرو

آ ـ ۱۹٤۰ ۲

آ ـ ۲۱۸٤٦

آگهی دعوت از متخصصین ذوب و بازیابی سرب و روی

بدینوسیله بمنظور تبادل‌نظر و مذاکره‌در مورد روشهای ذوب وبازیابی سرب و روی‌از کلیه صاحب‌نظران آکادمیك و حرفه‌ای دعوت میگردد با تلفن ۸۹۹۰۶۳ شرکت ملی سرب و روی ایران تماس حاصل نمایند تا ترتیب شرکت آنان درجلسه‌ای که در نیمه اول اردیبهشت ماه‌بدین منظور تشکیل خواهد شد داده شود

آ ـ ۲۱۹۲۳

آگهی اجاره محل

یك انبار بزرك بمساحت ۵۸۰ متر مربع و چهار سالن بسیار بزرك بمساحت هزار متر مربع و چهار اطاق با سرویس کامل در دو طبقه‌باسه خط تلفن واقع در خیابان دروازه شمیران خیابان مازندران پلاك ۲۶۲ کلا یا بصورت مجزا اجاره داده میشود تلفن ۷۵۱۴۹۰ ـ ۷۶۰۰۸۸

آ ـ ۲۱۹۱٤

بسمه‌تعالی

آگهی مناقصه محوطه‌سازی

شرکت تعاونی مسکن کارکنان سازمان ثبت اسناد و املاك کشور درنظردارد

کارهای ساختمانی محوطه‌سازی (بغیراز کانال‌سازی)وساختمان موتورخانه

۱۹۲ واحد مسکونی خود را واقع در صادقیه (آریاشهر سابق) فلکه اول‌گلناز جنوبی مجتمع‌مسکونی کارکنان سازمان ثبت اسناد را بصورت دستمزد اجرا و بمناقصه بگذارد
۱ـ شرایط و مشخصات و نقشه های اجرائی مناقصه در محل کارگاه مجتمع در اختیار شرکتهای واجدالشرایط قرار داده میشود.
۲ـ مدت مراجعه برای اخذ اسناد مناقصه تاآخر وقت روز ۱٤ر۲ر۶۲ میباشد و در ساعات کار کارگاه میتوانند مراجعه نمایند.
۳ـ هزینه درج آگهی مناقصه بعهده برنده مناقصه میباشد.
٤ـ شرکت تعاونی در رد یا قبول یک یا کلیه پیشنهادات مختار است.

تلفن کارگاه ۹۷۶۱۷۹

عطاالله سعیدی
مدیرعامل شرکت تعاونی مسکن کارکنان سازمان ثبت‌اسناد و املاك کشور

آ ـ ۲۱۹۶۷

آگهی مناقصه

شرکت سهامی صنایع جنرال استیل وابسته به بنیاد مستضعفان سرویس ایاب‌و ذهاب کارگران خود را که در حدود۸دستگاه اتوبوس و ده دستگاه مینی‌بوس می‌باشد به مناقصه می‌گذارد .
علاقمندان می‌توانند جهت دریافت برگ شرایط حداکثر تا پایان وقت اداری روز ۱۰ر۲ر۱۳۶۲ به امور اداری شرکت واقع در کیلومتر ٤ جاده قدیم کرج مراجعه نمایند . هزینه چاپ‌آگهی‌بعهده برنده مناقصه‌خواهد بود

آ ـ ۲۱۹۰۲

آ ـ ۲۱۸٤۰

یك‌شرکت حمل‌ونقل بین‌المللی برای‌امور بازاریابی‌خود احتیاج بچندنفر جوان‌ایرانی که‌تسلط کامل بزبان انگلیسی داشته باشند دارد

متقاضیان‌در صورتیکه به امور حمل‌ونقل بین‌المللی نیزآشنائی داشته باشند حق‌تقدم خواهندداشت واجدین شرایط‌فوق میتوانند تقاضا های خودرابه‌زبان انگلیسی بصندوق پستی ۱۱۹۷ تهران ارسال دارند .

آگهی ساخت تیشور

شرکت گسترش مسکن پرسکاری‌ورقهای استنلس استیل خودرا جهت ساخت لگن تیشور به‌ابعادداخلی۳۵×۳۰×۱۵سانتیمتر واگذار مینماید.
جهت اطلاعات‌بیشتر باتلفن ۸۵۵۸۰۹ تماس حاصل فرمایند

آ ـ ۲۱۸۹۰

مایع‌پاك‌کننده DEOX

پاك‌کننده‌ای سریع ،بی‌زیان برای‌زدودن زنك و جرم های دستگاه های تصفیه آب ، کنتورهای آب‌وگاز سولفات‌بری کابل های برق‌فشارقوی، پاك‌کننده چربیها وجلبك‌های جدارحوض‌خانه‌هاو مخازن استخر ها و رادیاتور های شوفاژ و تهویه و اتوکلاوهای بیمارستانها .
تلفن : ۹۳۱۷۲۰ ـ ۹۲۹۵۰۳

بسمه‌تعالی

آگهی مزایده

شرکت گسترش مسکن مقداری ماشین آلات و وسائط نقلیه ولوازم فنی ویدکی و اجناس مختلف واقع درانبار احمدآباد ویك دستگاه بولدوزرانترناس مدل تی‌بی ۲۵واقع درکارگاه اصفهان را بطور جداگانه ونك‌نك از طریق مزایده کتبی بفروش میرساند.
علاقمندان میتوانند به‌دفتر شرکت واقع در خیابان دکتر مفتح (مبارزان سابق) بالاتر از خیابان‌استادمطهری،خیابان جهانشاد،پلاك ۲۸ مراجعه وفرم‌شرایط ومشخصات شرکت در مزایده ونشانی‌انبار وکارگاه‌را اخذ وپس از ملاحظه اجناس پیشنهاد کتبی خودرا تا تاریخ ۲۵ر۲ر۶۲ درباکت دربسته به دبیر خانه شرکت تسلیم ورسید دریافت دارند.
شرکت برای نهادهای انقلابی وارگانهای دولتی حق تقدم قائل است

یك‌شرکت حمل‌ونقل بین‌المللی برای‌امور بازاریابی‌خود احتیاج بچندنفر جوان‌ایرانی که‌تسلط کامل بزبان انگلیسی داشته باشند دارد

متقاضیان‌در صورتیکه به امور حمل‌ونقل بین‌المللی نیزآشنائی داشته باشند حق‌تقدم خواهندداشت واجدین شرایط‌فوق میتوانند تقاضا های خودرابه‌زبان انگلیسی بصندوق پستی ۱۱۹۷ تهران ارسال دارند .

کارخانه داروسازی آویسن

واقع در کیلومتر ۲۰ جاده مخصوص تهران ـ کرج به افراد ذیل نیازمند است.
۱ـ مسئول تدارکات مرد یکنفر
۲ـ تلفنچی ـ ماشین‌نویس زن یکنفر
۳ـ نظافتچی زن یکنفر
لطفا طالبین به آدرس فوق مراجعه فرمایند.

شرکت بازرگانی پخش کالای پروانه

برای پخش مواد غذائی و بهداشتی و متفرقه از شهرستانها نمایندگی می پذیریم خیابان دکتر فاطمی روبروی فروشگاه صنعت نفت طبقه دوم بالای بانك ملی. تلفن ۶۵۹۸۵۰

بسمه‌تعالی

آگهی مناقصه تأسیسات محوطه‌وموتورخانه

شرکت تعاونی مسکن کارکنان سازمان ثبت اسناد و املاك کشور درنظردارد

تاسیسات محوطه و نصب تاسیسات موتورخانه

۱۹۲ واحد مسکونی خود را واقع در صادقیه (آریاشهر سابق) فلکه اول‌گلناز جنوبی مجتمع‌مسکونی کارکنان سازمان ثبت اسناد را بصورت دستمزد اجرا و بمناقصه بگذارد
۱ـ شرایط و مشخصات و نقشه های اجرائی مناقصه در محل کارگاه مجتمع در اختیار شرکتهای واجدالشرایط قرار داده میشود.
۲ـ مدت مراجعه برای اخذ اسناد مناقصه تاآخر وقت روز ۱٤ر۲ر۶۲ میباشد و در ساعات کار کارگاه میتوانند مراجعه نمایند.
۳ـ هزینه درج آگهی مناقصه بعهده برنده مناقصه میباشد.
٤ـ شرکت تعاونی در رد یا قبول یک یا کلیه پیشنهادات مختار است.

تلفن کارگاه ۹۷۶۱۷۹

عطاالله سعیدی
مدیرعامل شرکت تعاونی مسکن کارکنان سازمان ثبت‌اسناد و املاك کشور

آ ـ ۲۱۹۱٥

آگهی

شرکت سهامی خاص بابسازیه اطلاع آن‌دسته از خریداران آپارتمانهای گاجره (طرح البرز مرکزی) که قولنامه خرید تا تاریخ خرداد ماه ۱۳۵۹ منعقد نموده‌اند و تاکنون برای تحویل آپارتمانهای خود به دفتر این شرکت مراجعه ننموده‌اند میرساند هرچه زودتر برای روشن نمودن وضع خود ظرف مدت یکماه از تاریخ این آگهی به دفتر این شرکت واقع در خیابان طالقانی شماره ۱٤٦طبقه پنجم تلفنهای ۸۹۱۹۱۳ و ۸۹۹۰۹۲ مراجعه نمایند.
در صورت عدم مراجعه شرکت بابسار هیچگونه مسئولیتی نسبت به واگذاری آپارتمانها پس‌از انقضاء مدت ندارد

آ ـ ۱۷٤۱

دنباله مذاکرات روز پنج‌شنبه مجلس شورای اسلامی در خصوص پروندهٔ انتخاباتی سید حسن موسوی انزابی از ارومیه

گزارش مجلس

مجلس شورای اسلامی روز پنج‌شنبه بریاست آقای اخبر هاشمی رفسنجانی تشکیل جلسه علنی داد و پرونده های انتخاباتی آقایان محمد جسیم سعادتی از مهاباد و سید حسن واعظ موسوی انزابی از ارومیه را مورد رسیدگی قرار داد.در روزنامه دیروز بعلتتراکم اخبار فقط مذاکرات مجلس پیرامون اعتبارنامه محمد جسیم سعادتی بچاپ رسید و اینک‌دنباله گزارش مجلس از نظرتان میگذرد ...

گزارش کمیسیون تحقیق در خصوص‌اعتبارنامه سید حسن موسوی انزابی

پس از تنفس مجلس مجددا وارد شور شد وگزارش دیگر کمیسیون تحقیق‌درخصوص پرونده‌انتخاباتی‌سیدحسین واعظ موسوی انزابی منتخب مردم ارومیه توسط مهدی شاه‌آبادی یکی از اعضای کمیسیون مبنی بر تصویب اعتبارنامه ایشان مطرح شد. سپس آقای محمد غفاری در مخالفت با اعتبارنامه ایشان گفت : کمیسیون محترم تحقیق در این پرونده عاطفی برخورد کرده و ثانیا در تحقیق مسامحه کرده است ، کمیسیون در تحقیق خودش یک نامه به مرکز اسناد ملی نوشته‌اند و از آنجا تقاضای مدارک کرده‌اند ، آنها هم جواب داده‌اند که باید امضاء رئیس مجلس شورای اسلامی باشد و دیگر نامه‌دو می‌رانتوشته‌اند و به ارومیه هم نرفته‌اند ، و در این رابطه از علمای‌ارومیه تحقیق نکرده‌اند .

وی سپس با بیان مشاهدات خود در قم و گزارشات علمای ارومیه راجع به پرونده انتخاباتی موسوی انزابی گفت: اگر بخواهیم آقای سید حسن موسوی انزابی را در مجلس خوب بشناسیم قبلا باید آقای سید حسن حجت را شناسیم ، آقای سید حسن حجت فرزند مرحوم آیت‌الله حجت می‌باشد و باید دید که روابط ایشان با رژیم‌طاغوتی درچه حدی بوده است ؟ در سال‌های ٤۱ و ٤۲ ازتشکیلات سید حسن حجت ، نشریاتی به نام هیات مصلحین حوزه علمیه پخش می‌شد که‌به‌مجتهدین ، منجمله رهبر کبیر انقلاب نسبت‌های خیلی ناروا می‌دادند که من از ذکر آن جملات شرم‌دارم بنده درهمان سال‌ها ، سید حسن انزابی را درحد یک خادم ، خادم سرسپرده به سید حسن حجت دیده‌ام ، (و برادرانی که در مجلس هستند و آنوقت‌ایشان را می‌شناختند ، مثل آقای فاضل هرندی ، آقای وحید ، آقای موسوی تبریزی شهادت می‌دهند) ایشان رفتند به کمیسیون تحقیق و در آنجا بعد از آن که به روابطش اعتراف کرده ، چنین گفته است : من چون آنوقت فقیر و بی‌پول بودم ، با سید حسن حجت رابطه گذاشته بودم که از ایشان پول بگیرم ، و این عذر بدتر از گناه است، شاید در آنوقت ۱۰ هزار طلبه در حوزه بود که همه آنها هم‌فقیر و بی‌پول بودند ، اما حاضر نبودند به سید حسن حجت حتی سلام بدهند و عارشان می‌آمد در یک جلسه با سید حسن حجت بنشینند ، آنوقت چطور شد که فقط دو سه نفر فقیر شدند و با سید حسن حجت رابطه گذاشتند که از ایشان پول بگیرند ، اصلا باید مطرح می‌شد که سید حسن حجت این پول را از کجا می‌آورده است؟مگرایشان مرید و مقلد داشتند ؟ ملکه یک آدم متنوری بودند ، این‌پولهارا از کجا می‌آوردند و به این سه چهار نفر که یکی از آنها آقای سید حسن موسوی انزابی بود ، می‌دادند ؟

در کمیسیون تحقیق گفته است که من سیدحسن حجت را نمی‌شناختم . بعد از اینکه شناختم (یعنی در سال ٤۲) از نشریه مصلحین حوزه علمیه کنار کشیدم ، خیلی تعجب‌آور است ، سید حسن حجت یک شخص مبهمی در حوزه‌نبوده است ، شیخ حسن حجت را در رابطه‌با پدر بزرگوارش همه می‌شناختند ، چطور شد کسه شما نمی‌شناختید و روابط برقرار کردید تا اینکه در سال ٤۲ کنار کشیدی ، وانگهی سید حسن حجت به هیچکس قربت‌الی‌الله پول نمی‌داد، غیر از سه چهار نفر که یکی از آنها هم شما بودید . درثانی اگر هم به کسی پولی می‌داد ، از او نمی‌گرفتند.

در سال ٤۲ بعد از آن که نشریه هیات مصلحین‌حوزه علمیه افشاء شدند ، آقای انزابی دیگر نتوانستند در قم بمانند و از قم خارج شدند و به ارومیه رفتند و در آنجا زیر چتر حمایت اخباریهای وابسته منحرف قرار گرفت شاید بعضی از آقایان بدانند ، در ارومیه اخباری‌هابودند، رهبرشان هم سید حسین عرب باقی بود، نه اخباری معتقد، بلکه اخباری وابسته منحرف بود و این اخباریها به همه مجتهدین فحش میدادند و فتاوی سید حسین عرب باقی در تقویت رژیم طاغوتی هنوز هم در رساله‌هایش هست . شما می‌توانید آن رساله‌ها را به دست آورید و بخوانید . یکی از فتواهایش این بود که مسلمانان زکات را به دولت بدهند، یعنی دولتی که‌زیر نظر رضا خان قلدر بود. آقای انزابی در مسجد جامع که آقای زاهدی نماینده سید حسین عرب‌باقی نمازجمعه می خواندند، منبر می رفتند و بعد از مدتی یک مسجد از طرف اخباریها در اختیارشان گذاشته می‌شود.

در سال ٤٦ در یک مسجدی که مردم‌شاخباری نبودند، نفوذ کرده که علمای ارومیه رفته‌اند و از آن مسجد بیرونش کرده‌اند. و در مسجد اعظم از طرف دولت و شهرداری به منبر می رفتند و در سال ٥٦ که سناتور بهادری فوت شده بود و از طرف ساواک مجلس ترحیم برپا کرده بودند، همین آقا منبرش را اداره کرد، و خود ایشان می گویند که من منبر رفتم و لکن بعدا مرا تحت تعقیب قرار داده‌اند، چرا تحت تعقیب قرار گرفتید؟ آیا شما راجع به انقلاب صحبت کردید؟ مردم ارومیه می گویند که صحبت، صحبت ٥۰ تومان و دویست تومان بود، چون به این آقا از طرف ساواک ٥۰ تومان داده بودند، اما ایشان ادعای دویست تومان را داشتند. و تعجب‌آور اینکه با آنکه مدتها در مسجد اعظم از طرف شهرداری یا مجلس ختم سناتور بهادری رفته‌اند، در رادیو تلویزیون ارومیه ادعا کرده است که من اصلا در مجالس طاغوتی‌ها شرکت‌نکرده‌ام. علمای ارومیه می گویند، در سال ٤٦ که ایشان را از مسجد بیرون کرده‌اند، فقط در رابطه با پخش اعلامیه‌های مصلحین حوزه توسط سید حسن موسوی انزابی بود. حدود هشت و یا نه نفر از علمای ارومیه نوشتند، که در بین این افراد قاضی شرع ارومیه آقای سید بوالقاسم موسوی، یکی از مدرسین ارومیه، آقای حاج میرزا ابراهیم علیزاده و آقای حسنی امام جمعه ارومیه هستند که این آقا را در این نامه توصیف کرده‌اند، و آقای قریشی نماینده خبرگان ارومیه به‌صراحت گفته است که آقای سید حسن موسوی انزابی جزومصلحین حوزه علمیه بودند. منتهی توصیف کرده و گفته است که در آنجا با شریعتمداری مخالفت می کردند، در صورتیکه چنین نبوده است. درست است که سیدحسن حجت در رابطه با مدرسه حجتیه با شریعتمداری یک مخالفتی‌داشت، لکن عمده مخالفتش با انقلاب بوده‌که له تیزش متوجه رهبر کبیر انقلاب بود.

آقای رضوانی از علمای ارومیه می نویسد که مشارالیه مطرود حوزه علمیه قم و شهرستان ارومیه است. انشاءالله‌نمایندگان محترم مجلس شورای‌اسلامی ایشان را طرد می نمایند.

این هم نوشته آقای حاج ابراهیم علی‌زاده است: بسمه تعالی- .....مخفی نماند، همکاری نامبرده درتاریخ فوق با آقای سید حسن حجت و متصدی بودن درمدرسه حجتیه قم از طرف سید حسن، برای احدی پوشیده‌نمی‌باشد و نیز فعالیت ایشان در هیات مصلحین حوزه شایع می باشد. مسئول کمیسیون تحقیق‌مجلس‌شورای اسلامی میتواند از فضلای آذربایجان و غیره استفسار و بررسی کند. یکی از علمای ارومیه که اسمش را نمی توانم بخوانم ، مینویسد، اینجانب سیدحسن‌انزابی را در منزل سید حسن حجت خودم دیدم و یکی از همکاران (حجت) او بود.

یکی دیگر از ائمه جماعت ارومیه در این رابطه می نویسد: اینجانب سید ابراهیم گیوی شهادت میدهم که آقای انزابی در سال ٤۱ و ٤۲ باآقای سید حسن حجت رابطه کامل داشته است.

قاضی شرع ارومیه حاج سید ابوالقاسم موسوی نیز می نویسد:

مراتب بالا و شهادت آقایان در خصوص ایشان، راجع به بودنش با سید حسن حجت مورد تائید حقیر نیز می باشد. و آقایان گروه تحقیق مجلس شورای اسلامی میتوانند از فضلای حوزه نیز تحقیق کنند. و حقیر اگر عرایضم مورد قبول باشد،صلاحیت آقای‌انزابی و بودنش را در مجلس شورای اسلامی موجه نمیدانم.

همچنین آقای سید حمزه از ائمه جماعات ارومیه می نویسد: همکاری موثر آقای انزابی با مصلحین‌حوزه مشهور است. و در مدت اقامت نامبرده در ارومیه‌عمل چشمگیر شرعی از ایشان مشاهده ننمودم و در آخراین نامه آقای حسنی امام جمعه ارومیه می گوید که‌نظریات این آقایان مورد تائید اینجانب می باشد. در خاتمه عرایضم از نمایندگان محترم مسئلتی دارم و آن‌اینکه کاری کنند که آن خاطره‌ها که همیشه پیش چشم ماست، فراموش شده و از بین بروند.

دفاعیات سیدحسن‌واعظ موسوی انزابی

سپس سید حسن واعظ موسوی انزابی در دفاع از پرونده انتخاباتیش ضمن درود به امام ورزمندگان، طی سخنانی گفت : ابتدا باید بعرض نمایندگان برسانم که مخالفین من در مدت این چهار ماه بسیج شدند تا بتوانند خطا و لغزشهای نابخشودنی برای من پیدا کنند و به مجلس ارائه دهند.حتی در این زمینه به زادگاه من نیز افرادی را فرستاده‌اند و از مردم کوچه و بازار سئوال کرده‌اند. البته مطالبی که آقای غفاری بیان کردند اینطور بود که ایشان به آیه‌ای که قرائت کردند توجه نکرده‌اند، در این آیه خداوند می‌فرماید: شما ازشنیده‌هایتان مسئولید، آنچه می شنوید باید جوابگو باشید. ایشان در حکم اول که شروع کردند، یک‌اتهام‌به من‌زدندکه‌اعضای کمیسیون تحقیق حاضرند. ایشان گفته‌اند که من در کمیسیون گفته‌ام که من با سید حسن حجت رابطه گذاشته بودم که از او پول بگیرم. این کلک محض است و این جمله اصلا در کمیسیون تحقیق به زبان من نیامده است. کسی که‌در این مکان مقدس در جمله اولش دروغ بگوید کلماتش تا آخر مشخص است. من آنچه که در کمیسیون تحقیق در رابطه با سید حسن حجت گفته‌ام و در هر محکمه‌ای هم که باشم می گویم، اینطور بوده است‌که: رابطه من باسید حسن حجت در رابطه بانظارت برمدرسه حجتیه بوده که خودایشان هم به آن اشاره فرمودند، بعد از آن‌که‌سید حسن حجت حکم‌تولیت‌اش را نسبت به مدرسه حجتیه گرفتند، به من پیشنهادشد که نظارت این مدرسه را به عهده بگیرم. وقتی پیشنهاد شد که نظارت مدرسه را بعهده بگیرم با مرحوم آیت‌الله حاج سید احمد زنجانی مشورت کردم. بعضی از آقایان که آن موقع در حوزه بودند میدانند که مرحوم آیت‌الله حاج سید احمد زنجانی بهمه کار های‌مرحوم آیت‌الله حجت وارد بودند. من در این مورد با ایشان صحبت کردم و ایشان که فرمودند که اشکال ندارد، شما یک موقوفه‌ای رامی خواهید نظارت کنید، این مانعی ندارد. من حدود دوسال و نیم متصدی مدرسه حجتیه بودم و نظارت به کار های مدرسه می کردم و در این رابطه با سید حسن حجت ارتباط داشتم و اگر کسی بگویدکه‌من دررابطه‌با جزوه هیات مصلحین با سید حسن حجت رابطه داشتم این بهتان است و اگر کسی این نسبت را به من بدهد، من او را حلال نخواهم کرد. برای اینکه مسئله کاملا جنبه شرعی‌به خود بگیرد، بطوریکه ملاحظه فرمودید، مدعی، هیچ گونه دلیل و مدرک و شاهدی برای اثبات ادعاهای خود ندارد . بنابراین نوبت می رسد به‌اینکه منکر قسم بخورد. من در کمیسیون تحقیق گفتم که در هر محکمه صلاحیت‌دار اگر برادران بخواهند من حاضرم به هر کیفیتی که‌می گویند، قسم بخورم که‌من‌در رابطه با جزوه هیات مصلحین نه از ناشر و نه از نشر آنرا نه از کیفیت پخش آن کوچکترین اطلاعی نداشتم و ندارم .

بعد از اینکه در حوزه شایع شد که جزوه هیات مصلحین از طرف سید حسن حجت پخش می شود، من هم مثل دیگران از این و آن شنیدم و رابطه‌ام را با ایشان قطع کردم. من تا سال ٤٤ در حوزه بودم‌و سال ٤٤ بنا به دعوت عده‌ای از متدینین شهرستان ارومیه به ارومیه رفتم. در همان سال ٤٤ من کتبا از حضرت آیت‌الله العظمی مرعشی‌نجفی تاییدیه داریم‌که البته از ایشان سوال کردند و ایشان‌جواب‌نداشتند. بعد از مقدمه می نویسد: «غرض اینکه چندی است حضرت مستطاب آقای سید حسن موسوی انزابی برحسب دعوت مومنین در رضائیه رحل اقامت انداخته‌اند و حقیر برخود لازم دانستم که شرح مختصری از خصوصیات معظمله عرض کنم ایشان‌از فضلای‌حوزه‌علمیه قمبوده ودرقم‌اشتغال‌به تحصیل علوم شرعیه داشته‌اند و بحمدالله والمنه مراتب شامخه‌ای از علم و عمل را دارا شده‌اند. از مراحم سرکارآقایان برادران دینی مستدعی است که در خصوص ایشان دریغ نشود و در تدلیل و تکریم ایشان کمال جدیت بشود که حقیقا اهل و محل هستند و خدمت صاحب شرع انور و حضرات اجداد طاهرین .

ایشان جایی‌نخواهد نرفت‌منظور خواهدشد در خاتمه مزید توفیق سرکار رامسئلت می نمایم. شهاب‌الدین حسینی مرعشی نجفی- (مهر و امضاء). عرض کنم‌خدمت شمادر سال ٤٤مزرفتم ارومیه‌وتاحال در ارومیه اقامت داشتم. در مدت این ۱۳ سال، اگر یک نفر بیاید بگوید که من در مراسمی که طاغوتی‌ها برپا می کردند، برای نمونه یکبار در آن مجالس شرکت کردم، حق با شماست، غیر از آن منبری که اشاره کردند و در این رابطه توضیح خواهم داد .

راجع به آن نامه که از علمای ارومیه خواندند، من‌ازریاست محترم‌مجلس تقاضامی‌کنم که دستورد‌هند، عین این نامه‌ها با امضاهایشان در روزنامه های کثیر- الانتشار رسمی مملکت کلیشه شود که مردم بخوانند و قضاوت کنند. قضاوت بامردم منطقه است باید مردم بخوانند و آنها ببینند که چه حرفها گفته شده و چه تهمت‌ها زده شده است .

اما راجع به منبری که اشاره کردند، یکی از علمای بانفوذ آن موقع ارومیه، ایشان آنموقع در میان مردم نفوذ داشتند (حالا ایشان هر که بود، هر که هست)، ایشان اعلامیه داده بودند و برای یادبود مناتوربهادری مجلس گرفته بودند و از ما بااصرار دعوت کردند که آنجا منبر برویم. البته قبول نمی کردیم، معذاصرار کردند ما دیدیم که خوب روحانی با نفوذی است واگر صلاح نبود، ایشان این مجلس را نمی گرفتند. واقعیتش این است که خدای عالم شاهد است این مجلس ومنبر رفتن را چون ایشان اطلاعیه داده بودند، ما به حساب طاغوت نمی گذاشتیم. در این مدت ۱۳ سال که من آنجا بودم، از سال ٤٤ تا٥۷، غیر از این منبر چیز دیگری نمی توانید پیدا کنید. حتی سه بار آمده‌بودند و با اصرار از من دعوت کرده بودند که من بروم در برنامه ظهر رادیو صحبت کنم، قبول نکردم. ما آنجا منبر رفتیم، منتهی امروز که ساعت ٥ بعد از ظهر منبر رفتم، فردا ساعت ۹ صبح در خیابان مرادستگیر کردند و به ساواک بردند و حدود هفت، هشت ساعت‌ما آنجا بازداشت بودیم. چون بانی آن مجلس ما را به این دام انداخته بود، خودش با رئیس ساواک صحبت می کند، بالاخره چند نفر از معتمدین اصناف به ساواک می آیند و پس از حدود ۲ساعت جرو بحث بالاخره ما را آزاد کردند. ولی، ممنوع‌المنبر شدم و مدتی ممنوع‌المنبر بودیم که بعد برادران تلاش کردند و منبر رفتن ما را آزاد کردند. البته این مطالبی که‌عرض کردم، دوباره تکرار می کنم و از ریاست محترم‌مجلس میخواهم که این مطالب بدون کم و کاست در روزنامه‌ها منعکس شود، هم اعتراضات معترض و هم دفاعیات من باید منعکس شود. اماجریان اخباری‌ها کلا دروغ‌است. شهر ارومیه یک شهر بزرگی نیست که پژئن شهراز بالای شهر خبر نداشته باشند. بروند سئوال کنند، (کسانی که نامه مذکور را امضاء کردند اگر قابحال مدرکی پیدا کرده بودند ارائه می دادند) در نیمه ماه رمضان ٥۷ علمای ارومیه جلسه‌ای تشکیل دادند و بنا شد که شبهای رمضان نیز مجلس تشکیل شود و در آن مجلس هر شب یکی از آقایان صحبت کنند وهمه علما نیز آنجا شرکت داشته باشند که به مردم یک تحرکی داده شود و یک وحدتی بوجود بیاید.

در ماه مبارک رمضان ٥۷ (که خواستیم مجلس وحدتی بگذاریم)، از آقایان تقاضا کردیم که منبرشان را زودتر تمام کنند و در مسجد اعظم گرد هم بیایند تا هم وحدت حفظ شود و هم مطلب برای مردم بیشتر شکافته شود. از همین آقایان یکی گفت که چون من مریض دارم معذورم که در این مسجد منبر بروم، برای خاطر اینکه اگر من آنجا منبر بروم و فردا بیایند من را بازداشت کنند، این مریض من از بین می رود.

یکی دیگر گفت‌که من باید استخاره‌کنم اگراستخاره خوب آمد، ، آنجا منبر می‌روم. یکی دیگر که الان هم موقعیت بسیار خوبی دارد، عین عبارتش این است (خدای عالم شاهد است) گفت، فعلا موقعیت من ایجاب نمی کند من در این مسجد منبر بروم. اینها همین آقایانی هستند که این نامه را امضاء کرده‌اند. اما من شب ۲۳ ماه مبارک رمضان‌را ثبت‌نام کرده که‌منبربروم. البته مسجد اعظم ارومیه مسجد بزرگی است، موقعیت خوبی هم دارد، به هر حال به مردم اطلاع دادند واعلام کردند که مردم آنجا بیایند و مطالب گفته شود. شب ۲۳ ماه مبارک رمضان منبر رفتم و صحبت کردم، بعداز اینکه صحبتم را تمام کردم، هنوز از منبر پائین نیامده بودم که مردم بلند شدند و برای اولین بار شعاربرعلیه شاه دادند، درگیری شد و چند نفر مجروح شدند و یک نفرهم به‌نام مختار همان شب شهید شد، بعدمردم شروع کردند به راهپیمائی و شعار برعلیه شاه ودولت دادن که ما هم همراه آنها بودیم تا رسید به پیروزی انقلاب. بعد از پیروزی‌انقلاب بنا شد در ارومیه‌شورای روحانیت تشکیل شود که به وضع شهر و به وضع مردم رسیدگی شود و این در جلسه‌ای بود که علماجمع بودند و تصمیم گرفته شد که هشت نفر از میان علما با رای‌گیری مخفی برای‌شورای روحانیت انتخاب‌شوند.

رای گیری شد، از جمله کسانیکه رای آورد بنده بودم، و تاکنون این رای‌گیری سه بار تکرارشده و در هر سه من رای آورده‌ام و عضو شورای‌روحانیت شده‌ام. بعد از پیروزی انقلاب همه میدانید که مردم انقلابی خسارتهایی دیده بودند، در تهران صندوق ملی ترمیم خسارات دوران انقلاب را ترتیب دادند که خسارتهای وارده را به انقلابی‌ها بدهند. هیاتی ازتهران به ارومیه آمدند، در همان مسجد اعظم ارومیه مردم‌را جمع کردند و صحبت کردند و گفتند که برای‌برقراری این صندوق یک نفر را بعنوان مسئول انتخاب کنید و یک نفر هم رئیس صندوق ترمیم خسارات دوران انقلاب استان آذربایجان غربی بشود. بنده را انتخاب کردند، و طبق حکمی که الان موجود است. بنده به عنوان‌رئیس هیات اجرائی صندوق ترمیم خسارات دوران انقلاب در شهرستان ارومیه انتخاب شدم. (وی سپس نامه‌مذکور را قرائت کرد.)

مدت یازده ماه در این صندوق بدون اینکه یک ریال چشمداشت داشته باشم، خدمت کردم. در مدت خدمت در صندوق از تهران نامه‌ای نوشتند که در تهران با یک اقتصاد اسلامی تاسیس شده و شما شعبه این بانک را دراورمیه ترتیب دهید. ما این کار را کردیم، که در آن صندوق بنده سمت معاونت راداریم. بعد از ۱۱ ماهی که در این صندوق خدمت می کردم از تهران گفتند، چون این صندوق ملی بوده و امکانات ما تمام شده پرونده‌ها را به استانداری بدهید و بوسیله استاندار آنها را پرداخت کنید. در این میان جنگ تحمیلی پیش آمد و طبق تلفنگرامی که از تهران شده بود، در فرمانداری ارومیه جهت تشکیل ستاد امنیت ارومیه تشکیل جلسه دادیم. اعضای ستاد معرفی‌شدند و بنده را هم بعنوان مسئول ستاد معرفی کردند. من بخاطر آسایش و رفاه مردم حتی شبها را در ستاد امنیت می خوابیدم و از طرفی اعضای ستاد همه حقوق می گرفتند به غیر از من که یک ریال حقوق نگرفتم، اینست که من میگویم باید نوشته شود تا مردم‌قضاوت کنند. پس از مدتی که احتمال حمله هوائی حزب‌کافر بعث عراق کمتر شد. در شورای روحانیت تصمیم‌گرفته شد که ما یک‌نفر دیگر را بجای خودمان در ستاد امنیت بگذاریم و خودمان به جهاد سازندگی برویم. رفتیم و کمیته فرهنگی جهاد سازندگی ارومیه راتحویل گرفتیم و مشغول خدمت شدیم.

حدود ٥ ماه که آنجا بودم، از تهران از طرف مسئول دایره سیاسی ایدئولوژیکی استان حکمی‌آمد که عین آنرا میخوانم:

شماره ٤۳ـ٦۷ـ٥۳۲ـ تاریخ ۱۹ر٥ر٦۰ـ از اداره سیاسی ایدئولوژیک شاجا.

موضوع: انتصاب.

جناب حجت‌الاسلام انزابی، مسئول فرهنگی جهاد ارومیه.

از این تاریخ به بعد به موجب این حکم جنابعالی به سمت سرپرست دایره سیاسی ایدئولوژیک شهربانی منصوب میشوید. امید آنکه ضمن انجام وظایف‌پرسنل محترم آن شهربانی را به رسالت انقلابی خویش و تعهداتشان در مقابل انقلاب اسلامی و امام امت آشنا سازید، بدیهی است شروع به کار و صورت فعالیتهای خود را هر ماهه به این اداره ارسال خواهید نمود. نماینده امام و رئیس اداره سیاسی- ایدئولوژیکی شاجا ضمن آنکه در جهاد بودم، یک نفر از آقایان را در کمیته فرهنگی جهاد بجای خود گذاشتم و رفتم سیاسی ایدئولوژیک شاجا را تحویل گرفتم. در آنجا خدمت می کردم با حفظ سمت ، مشاور و نماینده تام‌الاختیار استاندار آذربایجان غربی شدم برای سالم سازی ادارات، که حکمش را میخوانم. وی سپس حکم مزبور را قرائت نمود و ادامه داد: در این مدت مدیریت ارشاد اسلامی و سازمان اوقاف را پیشنهاد کردند،قبول نکردم، گفتم نمیتوانم کار کنم و نمی رسم.

در دایره سیاسی ایدئولوژیک‌شهربانی بودم‌وهستم که باحفظ سمت تا جریان انتخابات پیش آمد. البته‌من در نظر نداشتم کاندید بشوم و شاهدم اینست که‌خودم از طرف شورای نگهبان جزء اعضای هیات نظارت بر انتخابات، انتخاب شده بودم و سه جلسه هم شرکت کردم که صورتجلسات را امضاء کرده‌ام. بعد افرادی پیشنهاد و تکلیف کردند که خودم را کاندید کنم. در جلسه چهارم که در استانداری برگزارشد من‌ازعضویت در هیات نظارت استعفاء دادم و روز بعد خود راکاندید کردم و با کمترین امکانات و تبلیغات توانستم‌نزدیک به ۸۵ هزار رای بیاورم، این هم بخاطر اینست که‌مردم ارومیه شناخت کامل روی بنده دارند، خدماتی که انجام دادم، زحماتی را که کشیدم، می بینند ومیدانند، لذا با این کیفیت انتخاب شدم و همانطور که ملاحظه فرمودید، خدماتی را در راه انقلاب مقدس اسلامی انجام داده‌ایم و حال هم مدت یکسال بنا هست، اگر بتوانیم در اینجا خدمت کنیم، اگر برادران صلاح دانستند و رای دادند، میمانیم و خدمت می کنیم و اگر هم صلاح ندیدند، میرویم جای دیگر آنچه که از دستمان می آید در راه اسلام و انقلاب، خدمت خود را انجام میدهیم. البته برادران طی یادداشتی نوشتند که یک یک اسم امضاء کنندگان و دعوت کنندگان را ببرم، اولا آن نامه پیش من نبوده، چون واقعیت اینست که من نمیدانستم اینجا اینطور از من سئوال میشود و اینها پیش من نیست. منتهی برادران میدانند‌ارومیه شهر کوچکی هست، همه یکدیگر را می‌شناسند،بروند سئوال و تحقیق کنند و ببینند مردم شناختشان روی‌ما چیست و مردم در حق ما چه میگویند بطور کلی این مسائلی بود که داشتیم و خدمتتان‌عرض کردیم. هدفمان خدمت کردن است. اگر شد اینجا خدمت می کنیم، نشد جای دیگر.

سپس رئیس مجلس اظهار داشت: آقای غفاری‌پت نامه به من نوشتند. و توضیح دادند، نظر به اینکه آقای محمد فاضل اظهار داشتند که ایشان فقیر بودند و رابطه اقتصادی با آقای سید حسن حجت داشتند، بنده اینطور استنباط کردم که این حرف را خود آقای انزابی گفته‌اند.

سرانجام نسبت به اعتبارنامه آقای سید حسن‌واعظ موسوی انزابی با ورقه رای‌گیری بعمل آمد که در نتیجه اعتبارنامه وی با ۸۳ رای موافق، ٥٥ رای‌مخالف و ۳٦ رای ممتنع به‌تصویب رسید.

گزارش کمیسیون رسیدگی به‌سئوالات

درخاتمه این جلسه آقای ابوالقاسم وافی گزارش هفتگی کمیسیون سئوالات را بشرح ذیل قرائت کرد :

بسم‌اللهالرحمن الرحیم ـ کمیسیون رسیدگی بسئوالات درهفته گذشته به ٤ سئوال رسیدگی کرد واینک گزارش آن به مجلس محترم تقدیم میگردد:

۱ـ سئوال آقای عابدین‌زاده ازوزیر کشور در باره علت به تاخیر افتادن اجرای لایحه احزاب در کمیسیون مطرح شد، کمیسیون پس از بررسی و استماع گزارشات طرفین و توضیح خواستن مجدد از وزیر کشور ، با توجه به نقطه نظر های ارسالی به کمیسیون ودرنظرگرفتن ابعاد مختلفی که در شرایط جاری باید مراعات گردد با اکثریت آراء پاسخ وزیر کشور را قانع کننده تشخیص‌داد وعلت تاخیر را موجه دانست.

۲ـ سئوال آقای کیاوش نماینده اهواز از آقای نژاد حسینیان وزیرراه در باره‌آتش سوزی‌خوابگاه‌مهرآباد درکمیسیون مطرح و توضیحات طرفین مورد استماع قرار گرفت، کمیسیون پس از تصمیم به تحقیق و تفحص بیشتر، پرونده‌ها و گزارشات مربوطه از سپاه ، نخست وزیری، شهرداری ، هواپیمائی جمهوری اسلامی را بررسی کردو نهایتا نظر خود را با اکثریت آراء بشرح زیر اعلام میدارد:

ضمن تذکر به مسئولین فرودگاه و وزیرراه درباره پیش بینی های لازم برای مقابله باسوانح مشابه و تقویت کادر های مجهز برای جبران ضعف و کمبود های گذشته ونظارت بیشتر داشتن برجو حاکم برتاسیسات کمیسیون توضیحات وزیرراه و مسئولین را بااکثریت آراء قانع کننده تشخیص داد، البته رسیدگی به پرونده مذکور در دستگاه قضائی و ریشه یابی آن تحت بررسی است.

۳ـ سئوال آقای طیب نماینده نائین از آقای وزیر بازرگانی در باره مشکلات توزیع آهن و عدم‌رعایت‌نیازهای مناطق و فروش آهن‌آلات قاچاق بررسی و با توجه به دارا بودن ابعاد مختلف و پیچیدگی پرونده‌ها کمیسیون برای اظهار نظر نهائی تصمیم به تحقیق بیشتر در پرونده گرفت .

٤ـ سئوال آقای صفاتی از آقای عسگر اولادی وزیر بازرگانی در باره فروش تخم‌مرغهای فاسد مطرح گردید وگزارش برای سئوال پس از بررسی بیشتر به مجلس شورای اسلامی تقدیم خواهد گشت .

جلسه علنی روز پنجشنبه مجلس شورای اسلامی ساعت ۱۲ و ۳۰ دقیقه پایان یافت .

آگهی دعوت به‌مناقصه شماره ۳۰ر٦۲

شرکت برق منطقه‌ای خراسان در نظر دارد پروژه‌ای با مشخصات اصلی زیر را بمناقصه بگذارد:

کل مبلغ برآورد مناقصه ۷۸۰۰۷۷۳۸ ریال.

موضوع مناقصه دستمزد اجرای ۲۷٥ کیلو متر شبکه‌های فشار ضعیف وفشار متوسط بدون مصالح.

محل کار: شهرستان سبزوار نواحی مرکز وشمال غرب .

از کلیه شرکتهای تاسیساتی داوطلب در مناقصه فوق‌که حائزشرایط زیر می‌باشند دعوت می‌شود حداکثر ظرف۷روزاداری از تاریخ نشر این آگهی برای دریافت فرمی که‌طی آن سئوالاتی درمورد وضع و مشخصات شرکت داوطلب درمناقصه وشرکاء و سهامداران‌مطرح شده است بشرکت برق‌منطقه‌ای خراسان(ادارهٔ‌تدارکات) واقع درمشهد خیابان بهار مراجعه نمایند فرم مذکور باید حداکثر مدت هفت روز اداری تکمیل و عودت داده شود .

۱ـ شرکت پیمانکاری متقاضی دعوت به مناقصه انجام عملیات موضوع کار فوق بثبت رسیده و کلیه سهامداران آن ضمن داشتن تخصصهای موردنیاز شرکت مشروح دربند ٦ آگهی بطور تمام وقت درشرکت‌شاغل باشند .

۲ـ شرکت یا مدیران و شرکاء آن مشمول ممنوعیت مقرر دراصل ۱٤۱قانون‌اساسی جمهوری اسلامی‌ایران وقانون منع مداخله کارکنان دولت درمعاملات دولتی مصوب دیماه ۱۳۳۷ نباشند .

۳ـ اشخاصی که بنحوی از انحاء در رابطه با اجرای اصل ٤۹ قانون اساسی جمهوری اسلامی‌ایران محکومیت یافته‌وهنوز دردوران‌مدت‌محرومیتی که‌قانون تعیین کرده‌بسر می‌برنددرشرکت متقاضی دعوت‌سهامدار نباشند .

٤ـ شرکت متقاضی دعوت حداکثر یک کار در دست‌اجراء داشته و بیش از٥۰درصدمبلغ‌آنراانجام داده باشد ونیز درصورت انتخاب شدن برای دعوت بمناقصه بتواند موافقت کتبی دستگاه اجرائی مربوطه برای قبول کار جدید را ارائه دهد .

٥ـ شرکت متقاضی دعوت‌باین‌مناقصه نباید قبلا در رشته کار دیگری که بااستفاده از آئین‌نامه جدید مصوب هیئت وزیران مناقصه‌گزاری شده است تعیین صلاحیت شده ودر مناقصه شرکت نموده باشد .

٦ـ داوطلبان این مناقصه بایستی واجد شرائط گروه ٤رتبه ٥ورشته شبکه برق شهری و روستائی (به آئین‌نامه تشخیص صلاحیت پیمانکاران مراجعه شود .)

۷ـ سایر شرایط برابر ضوابط مقررات آئین‌نامه جدید مصوب جلسه مورخ ۳۰ر۲ر٦۰ هیئت وزیران خواهد بود که همراه فرم‌اخذ اطلاعات ازپیمانکار به داوطلب تحویل خواهد شد .

۸ـ پرسشنامه ومدارک مربوطه توسط کمیسیون متشکله بررسی‌وشرکتهای واجدشرائط بمناقصه دعوت خواهند شد .

۹ـ ارسال فرم تکمیل شده ومدارک آن‌هیچ‌تعهدی رابرای دعوت شرکت‌متقاضی بمناقصه برای‌برق‌منطقه‌ای خراسان ایجاد نمی‌کند .

آـ۱۷۹۳ **برق منطقه‌ای خراسان**

بسمه... الرحمن الرحیم

تجدید آگهی مناقصه

شرکت سهامی پخش کودشیمیائی‌و تولید سموبسته‌به وزارت کشاورزی و عمران روستائی‌درنظر داردبارگیری و حمل و تخلیه کود شیمیائی را در کیسه های ٥۰کیلوئی‌و (سموم‌خود را) از مبادی معین به مقاصد مختلف بسا توجه به رعایت تعرفه نرخ حمل کالا بشرح زیر از طریق‌مناقصه واگذار نماید .

۱ـ بارگیری و حمل و تخلیه مقدار ٤۰ هزار تن کودشیمیائی از انبار تبریز و ایستگاه راه‌آهن و اداره گمرک تبریک به کلیه نقاط استان های آذربایجان خاوری وباختری بشرح مندرج در شرایط و مشخصات مناقصه .

۲ـ حمل و تخلیه مقدار ۲٥۰۰ تن سموم شیمیائی‌از گمرکات جلفا و سهلان به مقاصد انبار مرکزی تهران‌و انبار کارخانجات شیمیائی کرج بشرح‌مندرج‌درشرایط و مشخصات‌مناقصه

۳ـ بارگیری ، حمل و تخلیه مقدار ۲۲ هزار تن کودشیمیائی از انبار رشت به کلیه نقاط تابعه استان گیلان‌بشرح مندرج در شرایط و مشخصات مناقصه .

٤ـ بارگیری ، حمل و تخلیه مقدار ۲۰ هزار تن کود شیمیائی از انبار باختران به کلیه نقاط تابعه استان باختران بشرح مندرج در شرایط و مشخصات مناقصه .

٥ـ حمل و تخلیه مقدار ۷۲۰۰ تن گوگرد میکرونیزه از کارخانه درین کاشان بکلیه نقاطی که شرکت تعیین خواهد کرد بشرح مندرج در شرایط و مشخصات مناقصه .

٦ـ حمل و تخلیه مقدار ۱۰۰ هزار تن کودشیمیائی‌از بندرنوشهر به کلیه نقاطی که شرکت تعیین خواهد کرد بشرح مندرج در شرایط و مشخصات مناقصه .

۷ـ تخلیه و بارگیری کود شیمیائی از انبار های‌کشتی‌و د

تصمیم ریگان برای استقرار ۱۰۰ موشک «ام ـ ایکس» در سیلوهای آمریکا

★ ریگان : این تصمیم به شورویها ثابت خواهد کرد که به نفع آنهاست باما مذاکره کنند و در جدی بودن نظرما درباره کاهش تسلیحات شك نداشته باشند .

● بگزارش واحد مرکزی خبر به نقل از خبرگزاری فرانسه از مبداء واشنگتن، رونالدریگان رئیس جمهوری امریکا اعلام کرد که تصمیم گرفته است به کنگره امریکا پیشنهاد کند یکصد واحد موشک قارهپیمای ازنوع «ام‌اکس» در سیلوهای موجود مستقر کرده و برای سالهای دهه ۱۹۹۰ موشک جدیدی را تهیه کنند .

رونالد ریگان افزود که این تصمیم به شورویها ثابت خواهد کرد که بنفع آنهاست با ما مذاکره کنند و در جدی بودن نظر ما درباره کاهش تسلیحات شک نداشته باشند.

کنگره امریکا برای اعلام موافقت خود با این تصمیم ریگان ٤٥ روز وقت خواهد داشت. ریگان صریحا بهکنگره هشدار داده است که اگر ایالات متحده امریکا اقدام نکند، نخواهد توانست بهنحو عقلائی بهنتیجه قابل پذیرش در هیچکدام از مذاکرات درباره کنترل تسلیحات نائل شود ، زیرا اتحاد شوروی دلیل حقیقی برای مذاکره درباره کاهش تسلیحات نخواهد داشت .

ریگان افزود که ما نمیتوانیم تاخیر بیشتری رااجازه دهیم و زمان آن فرارسیده که اقدام کنیم.

دراریتره چه می‌گذرد

از : گاردین ـ چاپ انگلیس

● برای برگزاری سمینار مکانی عادی نبود. یك زاغه‌ی زیرزمینی به‌شکل نقبی باریك و ناراحت درچشم انداز عبوس استان ساحل در شمال اریتره و به‌فاصله‌ای کوتاه از خط مقدم جبهه‌ای که ارتش اتیوپی و نیروهای آزادی بخش اریتره‌را رویاروی هم قرارداده است، در فاصله‌ای که صدای گلوله‌ها به گوش می‌رسید .

پژوهشگران و نویسندگانی از چندین کشوراروپائی و دو کشور آفریقائی طی دوشب با کامیون در طول بسترهای خشك رودخانه ها از بیابانها توسط جبهه‌ی آزادی بخش خلق اریتره (جابخا) در منطقه‌ی عملیاتی این جبهه عبور داده شده و در این زاغه گرد آمده بودند. اعضای جابخا اسنادی پیرامون جنبه‌های اصلی خط‌مشی اجتماعی خود تهیه کرده بودند: آموزش. بهداشت و دیگر خدمات اجتماعی و خیریه. اقتصاد خود اتکائی و کار بسیج سیاسی. که هریك می کوشید پرتوی براریتره‌ی آینده، اریتره‌ی مستقل، استراتژی‌های دراز مدت برای جامعه‌ای در حال انتقال بیفکند.

از طریق این اسناد و از طریق شرکت اعضای دفتر سیاسی، جابخا اقدامات خودرا به‌شیوه‌ای به معرض تماشا گذاشت که از کمتر جنبش آزادی‌بخشی دیده شده است. این کار بعضا جبران سکوت نسبی گذشته محسوب میشد.

اما منظور خاص دیگری هم بود: بررسی نیازهای پژوهشی ـ به‌ویژه چیزی که دبیر کل جابخا آن را «مبانی تاریخی حقانیت ادعای اریتره برای ایجاد دولت» اصطلاح کرد . و نیز خصایص سابق و حاضر نیروهای اجتماعی، اقتصادی و سیاسی عامل در اریتره. اریتره‌ئی‌هایی که در خارج تحصیل می‌کنند می‌توانند در همکاری با موسسات متعددی که جابخا ایجاد کرده است نقشی ایفا کنند.

برخی از دستآوردهای گزارش شده دراین اسناد به نحوی انکار ناپذیر تکان دهنده است. یك «مدرسه‌ی انقلابی» بزرك درسطح دبیرستان تاسیس شده که الگوئی برای یك صدمدرسه است که جابخا در نواحی آزاد شده و نیمه‌آزاد اداره می‌کند. متون درسی فراوانی تالیف و در محل چاپ شده است. «آموزش همراه باتولید» شعار شاگردانی است که اثاثیه‌ی مدرسه را می‌سازند یا به کشت غله می‌پردازند.

اعتماد به امنیت منطقه‌ی پایگاه منجر به‌بازگشت هزاران خانواده‌ی آواره از یك اردوگاه سوزان در سودان شده است.

هفت بیمارستان که ۲۲ پزشك اریتره‌ئی دارد و مجهز به وسایل روشنائی کامل‌ودستگاههای ضدعفونی کننده است . به‌مردم نواحی مختلف خدمت می‌کنند . زنان خدمتکار، پرستاروصد ها پزشك پابرهنه(پزشکان تجربی فاقد دانشنامه که آموزش‌های کوتاه مدت و فشرده برای درمان بیماری‌های بومی و جزئی دیده‌اند و به رایگان یادرازاء دستمزدهای بسیار اندك به طور سیار در نقاط مختلف به معالجه‌ی بیماران می‌پردازند.

مترجم) تعلیم دیده‌اند. نقشه‌هائی برای‌تولید کلروفورم‌ـ تتراسیکلین ودیگر داروها توسط اریتره‌ئی ها وجود دارد. این امر به منظور مقابله با خدمات بهداشتی اتیوپی در اریتره است ـ۹ بیمارستان و ۳۵ پزشك(۲۵ پزشك خارجی)ـ همه‌ی بیمارستانها جز دو بیمارستان وسه طبیب در اسمره، پایتخت اریتره واقع‌اند.

خیره‌کننده‌ترین دستآوردها درزمینه‌ی ساختمان و حمل و نقل است، جابخا می‌گوید ۱۸۰۰ کیلومتر جاده و چندین صد کامیون ساخته‌است، که‌تماما بـه‌غنیمت گرفته شده و توسط مکانیکهای آموزش دیده درمحل نگهداری میشوند که حتی قادر به ساختن قطعات‌یدکی و تبدیل‌های احتمالی مورد لزوم، مثلا سوار کردن موتور مرسدس روی یك کامیون آمریکائی میباشند.

بالاتر از هر چیز، این جنبش مدعی است کـه اساسا متکی به خود است. بدیهی است که همه‌ی تجهیزات نظامی و غیر نظامی آن «آزاد شده»اند . خواربارو کالاهای ضروری را بعد از نقل مکان درسال ۱۹۷۹ به استان دور دست ساحل. از کشاورزان تهیه نمی‌کند. بلکه با کمك‌های کارگران و حامیانی که در شهرهای اریتره و در سراسر خاورمیانه دارد .خریداری می‌کند و برای مقابله با قحط و غلامقادیری کمك‌های خیریه از سازمان های نوع دوست دریافت میدارد.

اسناد سمینار منحصرا حاوی دستآوردها نبود ، بلکه کمبودها و نقایص را نیز منعکس میکرد. یك شبکه‌ی پیشرفته‌ی بیمارستانی، درمانگاهی و دسته های بسیار به چادرنشینان کمك می‌کند، اما به بهداشت عمومی و طب پیشگیری توجه‌اندکی مبذول میشود. مدرسه وجود دارد، اما روی آموزش بزرگسالان تاکید نمیشود. طرح های کشاورزی «تشویق کننده» بوده‌اما چشمگیر نیست.

مسائلی وجود دارد که هنوز پاسخ نهائی برای آنها پیدا نشده است. اگر روش‌های سیاسی مستلزم اجبار باشد، چگونه میتوان متعصبین را در نواحی به چنگ آمده از جبهه‌ی آزادیبخش اریتره ـ جاجا ـ (جنبش رقیب)تشویق کرد دختران خود را به مدرسه بفرستند؟ آیا بایدکشاورزی را دولتی کرد یا تعاونی‌های کشت به وجود آورد؟باگله چرانان چه باید کرد ـ که شاید مشکل‌ترین مساله باشد ـ؟ کادرها جواب ساده و حاضر و آماده‌ای دارند: «اسکان» آنها نیاز به تفکر بسیار دقیق دارد.

مبارزه‌ای ملت‌گرایانه نیز برای اتحاد میان نه گروه زبانی وجود دارد، بنابر این بهترین سیاست زبانی کدام است و چه خطی را باید انتخاب کرد؟

آمادگی برای اعتراف به خطاها ولزوم تحقیق بیشتر وجود داشت و دیدارکنندگان شکاك تحت تاثیر قرارمی‌ـ گرفتند. بدین ترتیب ، وقتی که یکی از مدعوین امکان خطرات قلیل بودن عده‌ی نمایندگان تیگره و دیگررمه‌چرانان را، که اکثر مسلمانند ، نسبت به تیگرانیه که غالبا مسیحی است و ارتفاع نشینان که تحصیلات بهتری دارند، در میان کادرها مطرح کرد، یکی از کادرهای رهبری اهل ارتفاعات راجع به چگونگی اجتناب از «شوونیسم تیگرانته» صحبت کرد.

یکی از جنبه‌های مشخصه‌ی طرز تلقی جابخا ازبسیج سیاسی این است که نه تنها سازمانی از کادرهای آموزش دیده برپا کرده‌اند که‌میتوانند با مردم کار کنند بلکه ضمنا دارای «سازمان‌های توده‌ای» به مثابه حلقه‌ی ارتباطی میان حزب و مردم نیز می‌باشند.

جنبه‌ی دیگر این است که در عین حال‌که همه‌ی‌طبقات جامعه گرایش ملت گرایانه دارند، هرطبقه دارای گرایش خاص خود می‌باشد.

در باره‌ی چگونگی موفقیت این سیستم در تقسیم اراضی جابخا میگوید براصل تخصیص مجدد زمین به طور متناوب براساس نیازمندی‌ها و به نحوی تاکید ورزیده‌که شالوده‌ی کمك و همکاری متقابل گذاشته‌شود، تقریباپنجاه هزار خانوار مشمول تخصیص مجدد اراضی شده‌اند و به دوازده هزار نفر که سابقا فاقد زمین بودند سهمی واگذار شده است. تیم‌هائی که برنامه‌ی تقسیم مجدداراضی‌رااجراء می‌کنند از سازمان‌های روستائی هستند نه از جابخا. آنها روستائیان ثروتمند، میانه حال و فقیر را درهر دهکده شناسائی کرده آنان را به‌طور جداگانه سازمان داده و

★جبهه آزادیبخش‌خلق‌اریتره دست‌به‌کار پاتکهائی از نواحی نیمه‌آزاد شده جدا از خط جبهه و گسترش جنك چریکی بـه درون کشور شده است .

یک انجمن خلقی به‌وجود می‌آورند که دارای عضویت متوازی ازهرقشر است .

مباحثه با کادرهای ارشد ابعاد تازه‌ای از اقدامات جابخا را مشخص کرد: نحوه‌ی ترکیب عناصری‌ازخط‌مشی برنامه‌های خدمات اجتماعی ، اقتصاد متکی به‌خود،پیشبرد اصلاحات اجتماعی و روش‌های بسیج سیاسی که رویهم رفته استراتژی کلی را میسازند.

عناصر مختلفی از خط‌مشی توسط نیازهای متغیر مبارزه تعیین میشود که در آن زمان به منزله اقداماتی‌تلقی می‌گردد که عرصه نبرد را گسترده خواهد کرد.

طی چهار سال گذشته، نیاز اصلی که تمامی جنبه‌های استراتژی برآن تاکید داشت ، جان به‌دربردن از یورش‌های پیاپی اتیوپیائی‌ها با پشتیبانی شوروی بود. پاسخ جابخابه این تعرض متعارف مدرن نظامی انحلال‌ارتش وروی‌آوردن به جنگ چریکی نبود، بلکه ایجاد پایگاهی تسخیر ناپذیردر کوههای ساحل بود. استحکام نظامی موضع این جبهه و سازمان دهی و تاکتیک‌های آن زمانی ثابت شدکه توانست پیروزمندانه شش تعرض‌اتیوپی را در سال گذشته واپس براند.

یک ارتش صد هزار نفری مجهز به میگ ، تانک و توپخانه‌ی سنگین «راه‌حل نهائی» دولت اتیوپی بـرای تجزیه‌ی اریتره بود. اکنون که گردوغبار آن رویاروئی فرو نشسته علائمی موجود است که نشان‌میدهد امکان‌دارد این جنگ دراز مدت به نقطه‌ی عطفی برسد.

«منگیستو» رهبر اتیوپی و عده‌ی تعرض‌های دیگری داده است، اما مسائل سربازگیری و استخدام باعث تردید نسبت به تعرضی موثرتر در آینده‌ی نزدیک می‌باشد. درعین حال، جابخا دست به کار، پاتکهائی از نواحی نیمه آزاد شده‌ی جدا از خط جبهه و گسترش جنگ چریکی‌به‌درون کشور شده است و قول داده میشود که پس از پیروزی براساس برنامه‌های مراقبت اجتماعی و تغییرات اجتماعی، خودبسندگی اقتصادی و بسیج انبوهی که در سمینارمورد بحث قرار گرفت، انجام شود، ضمنا پیروزی‌های نظامی‌و ازکارانداختن نیروهای اتیوپیائی در حال پیشرفت است‌که امکان دارد نتیجتا موجب استقلالی شود که سبب‌شکوفائی کامل خود اتکائی واگذار اجتماعی گردد.

برژینسکی: صلح در خاورمیانه تنها توسط ریگان میتواند برقرار شود

اعراب و اسرائیل نمی‌توانند صلح کنند، مگر اینکه واشنگتن اهرم‌های خود را به‌کار اندازد

● رم، (یونایتدپرس) ـ ژبگنیف برژینسکی، مشاور پیشین امنیت ملی امریکا روز چهارشنبه گفت که ابتکارات صلح خاورمیانه‌ای دولت ریگان بسیار انفعالی بوده واعراب و اسرائیل نمی‌توانند صلح کنند مگرآنکه واشینگتن‌اهرم‌های خودرا بکار اندازد.

برژینسکی ضمن سخنانی برای خبرنگاران در پایان یک دیدار چهار روزه‌ی کمیسیون سه‌جانبه ، که یکگروه تحقیق مرکب از رهبران امریکا اروپا و ژاپن می‌باشد ، این مطلب را اظهار داشت .

برژینسکی گفت : «انفعالی بودن امریکا در خاورمیانه باعث تجدید فعالیت‌های دیپلماسی و حضور سیاسی‌شوروی در خاورمیانه می‌شود. »

این مقام پیشین دولت جیمی‌کارتر، که شخصا مذاکرات مربوط به پیمان صلح کمپ‌دیوید میان مصر واسرائیل را انجام داده بود، گفت : ریگان و جورج‌شولتز وزیر امور خارجه‌اش، درصورتیکه بخواهند طرح صلح ریگان زنده بماند، باید شخصا فعالیت کنند .

برژینسکی گفت : «صلح تنها توسط ریگان می‌تواند برقرار شود به‌این معنی که رئیس جمهور امریکا بایدشخصا و جدا در فراگرد صلح مداخله کند.»

وی افزود : «فقط درصورتی که شولتز وزیر امور خارجه به اندازه‌ی اسلاف خود مداخله داشته باشد ما میتوانیم اعراب و اسرائیل را به سوی صلح حرکت دهیم.»

برژینسکی اظهار داشت : «اعراب و اسرائیل به‌خودی خود به‌سوی صلح نخواهند رفت. این امر فقط توسط استفاده تمام و کمال امریکا از اهرم‌های خود امکان‌پذیر است ».

برژینسکی ضمنا گفت که دولت ریگان با تیره‌کردن روابط امریکا و چین مرتکب اشتباهی جدی شده است.

وی اضافه کرد : «تیرگی مناسبات امریکا و چین موقعیت شوروی را در خاوردور تحکیم می‌کند.»

برژینسکی همچنین اظهار داشت که دولت ریگان‌نباید خطرات موجود در امریکای مرکزی را «مبالغه‌آمیز» جلوه دهد، اما افزودکه هرگونه مداخله‌ی به اثبات رسیده در این منطقه توسط کوبائی‌ها یا شوروی باید پاسخ متناسب داده شود.

مقامات آمریکائی به ثبات رژیم مراکش اطمینان ندارند

از : کریستین سانیس مانیتور

● سئوالی که بیشتر ازهمیشه در واشنگتن مطرح است اینست که آیا روابط ویژه‌ای که دولت ریگان کوشیده است باشاه مراکش برقرار کند بیشتر ازآنکه موجب شود منافع ایالات متحده در آفریقای شمالی تامین و شاه که از دوستان عرب آمریکاست که بیشتر از دیگران حکومتش دوام داشته و حفظ شود، باعث عقب‌گردی خطرناک و تیشه‌زدن برریشه منافع آمریکا نخواهد شد ؟

مرگ مرموز فرمانده ارتش و رئیس تشکیلات ضدخرابکاری شاه و دستگیری تعدادی از افسران مراکشی در چندماه پیش تردید هائی نسبت به ثبات رژیم شاه ایجاد کرده است. در جریان گفتگوهائی در ۱۵ مارس نماینده دولت موفق نشد اعضای کنگره را قانع کند که هدف سیاست آمریکا کمک به مراکش و حل مسائل سیاسی و اقتصادی آن کشور است یاحفظ رژیم شاه که همچون دهسال پیش رژیمی مطمئن بشمار می‌رود .

گزارشی که اخیرا یکی از هیئت های همکاری ، اعزامی از طرف کنگره به شمال غربی آفریقا، فرستاده است اخطار می‌کند که علاقه دولت ریگان به شاه می‌ـ تواند به‌بوسه مرگ تبدیل شود، این گزارش می‌افزاید سفیر ایالات متحده در رباط با افزایش بیش‌از حد کمکهای آمریکا به مراکش و ایجاد این‌فکر که آمریکا می‌خواهد در صورت بروز مسئله‌ای داخلی یا خارجی برای شاه، چتر اطمینان درست کند بیش از آنکه مفید باشد صدمه زده است .

سال قبل درست پیش‌از امضای قراردادی درمورد پایگاههای آمریکائی در مراکش که هنوز هم محرمانه است، کمیته فرعی کنگره که‌برای بررسی مسائل آفریقا تشکیل شده است، اعتباراتی راکه جهت خرید تسلیحات آمریکائی توسط مراکش اختصاص یافته بود حذف و کل اعتبار فروش تجهیزات نظامی راکه دولت ریگان به مراکش اعطاء کرده است، به نصف تقلیل داد.

این عمل باپشتیبانی همه اعضای کمیته روابط خارجی کنگره روبرو شد که محدودیت های شدیدی نیز در مورد دخالت نظامی آمریکا در جنگ مراکش علیه چریکهای جبهه پولیساریو در صحرای غربی قائل شده‌اند .

دوستان مراکش که در سنا فعالیت می‌کنند و رهبری آنهابا سناتور رابرت کاستن، یکی‌از جمهوری‌ـ خواهان ویسکانسین است توانستند محدودیت‌ها را برطرف ساخته و ۱۰۰ میلیون دلاربه مراکش اختصاص دهند که ۲۵ میلیون دلار آن کمک خالصی است که دولت ریگان درخواست نکرده بود .

بنظر ناقدان سیاست دولت ریگان در مراکش ، دست ودل‌بازی آمریکا در فروش اسلحه به مراکش ناقص. بیطرف ماندن آمریکا در جنگ صحرای باختری است و شاه حسن را از مذاکره با جبهه پولیساریو بازمیدارد و حال آنکه راه‌حل مذاکره احتمالا به جنگ صحرا که از هفت سال پیش تاکنون ادامه دارد، خاتمه می‌دهد .

باوجود مذاکره میان شاه حسن و شاذلی بن‌جدید هیچگونه نشانه‌ای از تغییر موضع آشتی ناپذیر مراکش در صحرای غربی مشاهده نمی‌شود.

پشتیبانی یکجانبه دولت ریگان از حسن و اهمیتی که برای کمک نظامی قائل است تاکمک اقتصادی ، اسراری است که بتازگی در مراکش برملاشد.

در ۲۵ ژانویه ژنرال ادلیمی، فرمانده نیروهای نظامی و رئیس تشکیلات امنیتی شاه ظاهرا در جریان یک حادثه رانندگی کشته شد. اما واقعیت آنچه اتفاق افتاده بود آشکار شد.

سه‌شاهد مهم واقعه ناپدید شدند ویک روزنامه‌نگار فرانسوی که مرگ ادلیمی را مرموز گزارش داده بود پس‌از چندروز بازجوئی توسط پلیس مراکش ازآنکشور اخراج شد .

تائید خبر مرگ احمد دوکالی مشاورشاه چندروز پس‌از مرگ ادلیمی از اعتبار ادعاهای مراکش که مرگ ژنرال را ناشی از تصادف اعلام کرد، کاست. تائیدات واشنگتن و رباط نشان می‌دهد که حسن تصفیه در فرماندهی تشکیلات امنیتی خود را درست پیش‌از مرگ ادلیمی آغاز کرده بود و سرنوشت ژنرال در ارتباط با محاسبات شخص شاه وترس او از وقوع ضربه‌ای است که هرآن ممکن است افسرانش به او بزنند.

بگفته منابع مراکشی، ادلیمی به سرویس هـای امنیتی فرانسه نزدیک بود وبا نفوذ روبه افزایش سازمان سیا روی شاه مخالف بوده است.

گذشته از اینکه وی در تدارک کودتائی بوده است یانه، خصومت میان سازمانهای امنیتی آمریکا و فرانسه منجر به مرگش شد. در واقع چند ماهی است که‌مقامات سفارت‌آمریکا دررباط باسرویس ضدخرابکاری فرانسه آشکارا خصومت می‌ورزند .

بنظر میرسد که دولت ریگان نسبت به این موضوع که کمکهای اعطائی او به شاه می‌تواند موجب بروز بحران داخلی در رژیم سلطنتی مراکش شود ناآگاه است.

مرك مرموز فرمانده ارتش و رئیس تشکیلات‌ضد خرابکاری شاه و دستگیری تعدادی از افسران مراکشی در چند ماه پیش تردیدهائی نسبت به ثبات رژیم شاه ایجاد کرده است

واردات موادغذائی جهان عرب امسال به ۲۴ میلیارد دلار می‌رسد

● وزرای دارائی جهان عرب‌بمنظوربررسی‌بحران اقتصادی جهانی واتخاذ موضع واحد در قبال آن یك اجلاس هفت‌روزه در الجزیره پایتخت الجزایر تشکیل دادند .

رویتر که این خبر را به‌نقل‌ازخبرگزاری الجزایر مخابره کرده می‌افزاید : دستور کاراین‌اجلاس«توسعه همکاری کشورهای عرب با جهان سوم» می‌باشد .

وزرای دارائی روسای بانك های مرکزی‌وموسسات مالی کشورهای عرب که در این اجلاس شرکت دارند همچنین قرار است پیشنهاداتی در زمینه اتخاذ موضع واحد در برابر مسائل اقتصادی وهم‌پیوندی پولی اعراب را مورد بررسی قرار دهند .

در اجلاس افتتاحیه وزیر دارائی الجزایر اظهار داشت : موسسات مالی کشورهای عربی در پنجساله۸۰ـ ۱۹۷۵ مبلغ هفت میلیارد دلار به کشورهای در حال توسعه در قاره آفریقا . سه‌ونیم میلیارد دلاربه کشورهای آسیائی و بهمین میزان (سه ونیم میلیارد دلار) وام به کشورهای آمریکای لاتین داده‌اند .

وی گفت : کشورهای تولید کننده نفت عـرب چهاردرصد از تولید ناخالص مالی خودرا بمنظور کمك به‌کشورهای در حال توسعه اختصاص داده‌اند که این مبلغ‌ده برابر میزان کمك کشورهای صنعتی به‌کشور های در حال توسعه می‌باشد .

وزیر دارائی الجزایر افزود : در این‌زمینه‌لازم‌است که موسسات عربی راکه با مانور های کمپانیهای چند ملیتی وموسسات مالی بین المللی روبرو هستند ، تقویت نمائیم .

از سوی دیگر محمدالجمادی رئیس صندوق‌توسعه اقتصادی واجتماعی عرب اظهار داشت: نگرانی عمده در زمینه واردات مواد غذائی توسط جهان عرب می‌باشد که این واردات در سالجاری مسیحی به بیست وچهار میلیارد دلار بالغ خواهد شد ، در حالیکه واردات مواد غذائی کشورهای عرب در سال ۱۹۷۰ تنها یك میلیارد دلاربوده است .

وی گفت : کشورهای ثروتمندتر عرب تابحال هجده میلیارد دلار درهفده کشور عرب سرمایه‌گذاری کرده‌اند که‌این مبلغ در بخش‌های عمومی ، مستغلات ، کشاورزی وصنعتی بمصرف رسیده است .

رئیس صندوق توسعه اقتصادی و اجتماعی عرب افزود : سرمایه‌گذاریهای کشور های ثروتمند عرب می‌بایست بویژه در زمینه صنعتی افزایش یابد تاکشور های عرب‌رابه پرداخت بدهیهایشان قادر سازد .

این گزارش همچنین حاکیست : روسای صندوق پولی عرب ، سازمان عربی توسعه سرمایه‌گذاریهای کشاورزی ، بانك توسعه اقتصادی عرب در آفریقا و سازمان حفاظت سرمایه‌گذاری عرب دراین اجلاس شرکت دارند .

آمریکا گلوله‌های لیزری تولید می‌کند

★ واین برگربرای تولید سری گلوله‌های لیزری چراغ سبز داد

● واشنگتن ـخبرگزاری فرانسه : واین‌برگروزیردفاع آمریکا برای‌تولیدسری‌گلوله‌ـ هائی که با «اشعه‌لیزر»هدایت می‌شوند چراغ سبز داد.

این گلوله‌ها را که ارزش هریک از آنها بین ۵۰ تا۶۰ هزار دلار است میتوان ازهر توپ معمولی با کالیبر ۱۵۵ میلی‌متر به سوی هدف‌پرتاب کرد. برتری «تئوریک» این گلوله‌ها نسبت به گلوله‌های دیگر قدرت بنیانی آن است. یعنی بوسیله اشعه لیزر کـه بسوی هدف نشانه‌گیری می‌ـ آزمایش گلوله‌های لیزری (کاپرهد) که طی ماههای‌اخیر انجام شده چندان رضایت ـ بخش نبوده است و به گفته برخی از کارشناسان ایـن گلوله‌ها نسبت به هوای نامساعد (رطوبت‌ومه)حساس بوده و دقت آنها در هدف قراردادن آماج‌های متحرک زیاد نیست ، با این‌حال‌واین برگراجازه تولید سری ایـن گلوله‌ها را صادر کرده‌است.

قرار است تا سال ۱۹۹۱ جمعا ۳۰٤۶۲ گلوله لیزری‌به ارزش یک میلیارد و ۶۰۰ میلیون دلار تولید شود.

نگاهی به جهان سیاست

اظهارنظر نشریات عربی درباره انفجار سفارت آمریکا در لبنان

● بگزارش واحد مرکزی خبر به نقل از خبرگزاری فرانسه از منامه (پایتخت بحرین) مطبوعات کشورهـای ساحلی خلیج فارس در شماره‌های اخیر خود اظهارنظر کردند که حادثه انفجار سفارت امریکادربیروت ازپی‌آمدهای سیاست امریکا نسبت به خاورمیانه و موضع‌گیری امریکا است که به نوشته نشریه «اخبارالخلیج» چاپ بحرین با اصول عدالت و آزادی نوع بشر تضاد دارد . به نوشته روزنامه کویتی «القبس» نادیده‌گرفتن حقوق مشروع خلق فلسطین از سوی امریکا و عدم رعایت تعهدات امریکا نسبت به لبنان از علل مستقیم این سوء قصد است .

روزنامه «الوحده» چاپ ابوظبی نیز همین استدلال را عنوان کرده است . سایر روزنامه‌های کشورهای خلیج فارس نگرانی خود را از عکس‌العمل اسرائیل نسبت به این حادثه ابراز داشته‌اند. بطوریکه روزنامه کویتی «السیاسه» اظهارعقیده کرده است که اسرائیل ممکن است این حادثه رابعنوان مستمسکی باری منقاعد کردن ایالات متحده‌درباره حضور نیروهای اسرائیل در جنوب لبنان بکار برد.

این روزنامه افزوده است که لبنان همواره نیاز به قیم داشته است (!) درضمن روزنامه کویتی «الرای‌العام» در جریان این ماجرا از کشورهای عرب خواسته است همه کوششهای خود را برای نجات لبنان در همه زمینه‌هـا به‌ویژه از لحاظ تحت‌فشار قراردادن قدرت‌های بزرگ ، بطوریکه لبنان استقلال خود را حفظ کند ، بکار برند.

مقاله روزنامه پاکستانی مسلم درمورد نشت نفت درخلیج‌فارس

● اسلام‌آباد ـ خبرگزاری جمهوری‌اسلامی : روزنامه پاکستانی «مسلم» بااشاره به کارشکنـی‌های رژیم بعثی صهیونیستی عراق در حل مساله آلودگی‌آب‌های خلیج‌فارس نوشت : این با کشورهای عرب حوزه خلیج فارس است که از عراق بخواهند موقعیتی را ایجاد کند تا هرچه زودتر جلوی جریان نفت گرفته شود.

این روزنامه‌افزود که عراق این جنگ ۳۱ ماهه را راه‌انداخت و چندی قبل چاه‌های نفت ایران را بمباران‌کرد و به‌این ترتیب موجب نشت نفت به خلیج فارس شد . و اکنون نیز هواپیماهای عراقی از نزدیک شدن متخصصین و کارگران ایرانی به محل، برای مهار آن جلوگیری میکنند.

روزنامه «مسلم» بااشاره به پیشنهاد آتش‌بس محدود عراق، نوشت : شرایط عراق به‌حل مساله کمکی نمی‌کند ، زیرا این کشور اعلام کرده‌است هر کشتی را در این منطقه مورد حمله هوایی قرار خواهد داد.

این روزنامه افزود : عراقیها پیشنهاد اعزام پرسنل خود را برای ترمیم چاه‌های نفت کرده‌اند، لیکن ممکن‌است بجای مهار نفت صدمات بیشتری وارد بیاورند و دلیل آنرا عدم توانائی تکنولوژیک خود بخوانند.

۲٤ ساعت پس از انفجار سفارت آمریکا در بیروت

کمکهای آمریکا به لبنان ۲۵۱ میلیون دلار افزایش یافت

★لی‌ها میلتن نماینده‌دمکرات ایندیانا: اکنون هنگام عقب نشینی‌از لبنان نیست، بلکه باید دراین راه بیشتر به جلورفت.

● واشنگتن ـ خبرگزاری فرانسه : کمیسیون امور خارجی مجلس نمایندگان آمریکا ۲۵۱ میلیون دلار کمك نظامی و اقتصادی اضافی برای لبنان‌تصویب کرد. در این جلسه افزایش احتمالی شمار سربازان آمریکائی وابسته به نیروهای چند ملیتی در لبنان نیز مورد تصویب قرار گرفت. در جریان بحث کمیسیون امور خارجی مجلس نمایندگان که بیست‌وچهار ساعت پس‌از انفجار سفارت آمریکا در بیروت انجام شد «لی هامیلتن» نماینده دموکرات ایندیانا گفت: در شرایط کنونی کنگره باید از اقداماتی که تاکنون در لبنان انجام شده‌و کارهائی که بایددرآینده انجام شود کاملا پشتیبانی کند. وی گفت اکنون هنگام عقب نشینی از لبنان نیست بلکه باید دراین راه بیشتر به‌جلو رفت .

کمیسیون به اتفاق آراء توصیه‌های دولت ریگان را در مورد لبنان‌به این شرح پذیرفت: ۱۵۰ میلیون دلار کمك بازسازی ، یکصد میلیون دلار کمك نظامی و یك میلیون دلار برای آموزش ارتش لبنان. ایـن کمک مربوط به سال مالی ۱۹۸۳ است که در سی‌ام مـاه سپتامبر بپایان میرسد. کمیسیون همچنین هزینه‌اعزام احتمالی نیروهای اضافی به‌لبنان راتصویب کرد و در عوض از میزان کمکهای نظامی که‌ریگان برای‌مراکش وتونس پیشنهاد کرده بود کاست.

ریگان برای مراکش پیشنهاد بیش‌از یکصد میلیون دلار کمك اضافی کرده بود که کمیسیون فقط باپنجاه میلیون دلار آن موافقت کرد.

میزان کمک اضافی به‌تونس نیز از ۱٤۰ میلیون دلار به ۹۵ میلیون دلار کاهش یافت.

کمك نظامی به السالوادور

● واشینگتن (یونایتدپرس) ـ کمیته‌ی روابط خارجی مجلس نمایندگان آمریکا درخواست دولت‌دایر برتخصیص پنجاه میلیون دلار اضافی برای کمك‌نظامی به‌السالوادور در سال ۱۹۸۳ را رد کرد.

در رای گیری جداگانه‌ای کمیته‌ی‌یادشده‌تقاضای حکومت را برای دادن ۲۵۱ میلیون دلار اضافی کمك اقتصادی و نظامی به لبنان درسال جاری به اتفاق آراء تصویب کرد.

سه نماینده‌ی جمهوری‌خواه نیز در رد کمک بـه السالوادور که با ۱۹ رای مخالف و ۱۶رای موافق صورت گرفت، به مخالفان پیوستند ، در حالیکه ٦ نماینده‌ی دموکرات رای موافق داده بودند. قرار بود ۲۵ میلیون دلار از کمك مورد نظر صرف آموزش سربازان آل‌سالوادور شود. مایکل بارنز نماینده‌ی دموکرات مریلندورئیس کمیته‌ی فرعی‌در امورآمریکای لاتین استدلال کرد که دولت انتظار دارد در سال‌جاری ۶۰ میلیون دلار اضافی از طریق تجدیدنظر دربرنامه‌ی سایر کمك‌های خارجی از کنگره به دست آورد.

کلارنس لانك نماینده‌ی دیگر دموکرات ازمریلند ورئیس کمیته‌ی فرعی در امور نظارت بر عملیات‌خارجی روز سه‌شنبه تاکید کرد که وی خواستار است که ریگان کتبا موافقت کندکه از گفتگوهای مربوط به پیش برد حقوق‌بشر در السالوادور قبل از تغییر محل هزینه‌ی ۶۰ میلیون دلار مورد نظر حمایت کند.

در مورد کمك به لبنان. کمیته‌ی روابط خارجی این شرط راگنجاند که رئیس جمهور باید برای اعزام نیروهای مسلح آمریکائی به لبنان پس‌از حصول توافق در خصوص خروج تمامی نیروهای بیگانه از آن‌کشور اجازه‌ی کنگره را تحصیل کند.

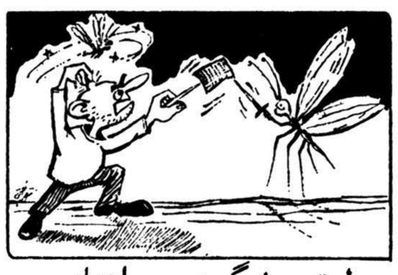

طرق پیشگیری و راههای مبارزه با حشرات

در قسمت چهارم، از سلسله مطالب طرق پیشگیری و راههای مبارزه با حشرات بیماریزا و بیماریهای منتقله توسط این حشرات و روش مبارزه با آنان اشاره داریم .

تیفوس و تب راجعه از بیماریهای مسری و خطرناکی است که توسط شپش به انسان منتقل می‌شود. بدین جهت در درجه اول باید عامل این بیماری یعنی شپش را از محیط زیست خود دور کرد. برای مقابله باشپش و آلودگی های ناشی از آن‌باید اقداماتی را بشرح زیر به مورد اجرا گذاشته شود :

۱ـ رعایت بهداشت فردی ۲ـ اطو کشیدن مرتب لباسها ۳ـ استفاده ازگرد د.د.ت ده درصد درصورتیکه شپش نسبت به آن مقاوم نشده باشد. ٤ـ استفاده از مالاتیون یک درصد به مقدار ۳۰تا٤۰ گرم برای هرنفر. ٥ـ جوشانیدن لباسهای آلوده به شپش و قراردادن آنها د رمعرض نور خورشید و تابش آفتاب .

آلودگی بوسیله مگس

بیماریهای حصبه، شبه حصبه، وبا، شبه وبا ، اسهال خونی و معمولی، سل، تراخم و طلج اطفال از دارد. برای مقابله بامگس و آلودگی های ناشی ازآن بیماریهائی هستند که مگس در انتقال آنها سهم موثر باید اقداماتی را بشرح زیر به اجرا درآورد:

۱ـ پاکسازی محیط زندگی ۲ـ نصب توری به درب و پنجره‌ها ۳ـ استفاده از حشرمکش دیازینون یک الی دو درصد ٤ـ استفاده از مالاتیون بمقدار ۱تا۲ گرم در مترمکعب. ٥ـ ازبین بردن کانونهای تخمریزی مگس .

تریلر، پس‌ازخراب کردن دیوارمحوطه فرمانداری‌مرند، واردفرمانداری‌شد!

مرند ـ خبرنگار اطلاعات : تریلر شماره ۱۳۵۸٤ که از تبریز به ارومیه میرفت ، در دروازه ورودی شهر مرند ، بعلت بریدن ترمز ، از مسیر خود ، منحرف شد و پس از شکستن نرده‌های اطراف فلکه شهر و خراب کردن دیوار محوطه ساختمان فرمانداری مرند ، وارد محوطه‌فرمانداری شد و ضمن برخورد با دیوار سالن ساختمان فرمانداری، از حرکت ، بازایستاد .

بابا کاظمی راننده کامیون ، در این حادثه مجروح‌شد و برای مداوا به بیمارستان امام خمینی تبریز ، انتقال‌یافت.

عکس بالا ، صحنه‌ای از این حادثه را نشان میدهد .

در جلسه شورای عالی قضائی

تشکیلات جدید واسلامی دادگستری کردستان، تصویب شد

سرویس خبری : شورای عالی قضائی ، تشکیلات جدید و اسلامی دادگستری استان کردستان را تصویب کرد .

گزارش خبرنگار ما از شورای عالی قضائی حاکیست: روز پنجشنبه گذشته ، شورای عالی قضائی باحضورآیت‌الله موسوی اردبیلی رئیس دیوان عالی کشور، آیت‌الله یوسف صانعی دادستان کل‌کشور، حجت‌الاسلام مهدی قاضی عضو شورای عالی قضائی و حجت‌الاسلام مهدی قاضی معاون شورای عالی قضائی و رئیس تشکیلات اداری و سرپرستی سازمان های وابسته دادگستری جمهوری‌اسلامی تشکیل جلسه داد .

در این نشست ، ابتدا حمله موشکی مزدوران رژیم بعثی ـ صهیونیستی عراق به شهر مقاوم و شهید پرورد‌زفول محکوم شد . آنگاه ، دادستان کل کشور گزارش سفرخود به استان اصفهان را به شورای عالی قضائی ارائه داد.

سپس تشکیلات نوین اسلامی قضائی دادگستری جمهوری اسلامی استان کردستان باحضور رئیس کل دادگستری این استان مطرح شد و به تصویب رسید .

در ادامه جلسه شورای عالی قضائی ، نمایندگان‌قوه قضائیه در شورای سرپرستی صداو سیمای جمهوری‌اسلامی گزارشی از نحوه فعالیت و عملکرد خود را به شورای عالی قضائی ارائه دادند .

٦ سارق با ٤٥٦ هزار تومان پول و ۳۰۰ هزار تومان طلا و جواهر، در قزوین بدام افتادند

مبلغ ٤٥٦ هزار ریال و جعنقد و مقداری طلا و جواهر به ارزش سیصدهزارتومان کماز ٦ سارق در قزوین ، کشف شد ، در عکس دیده میشود .

قزوین ـ خبرنگار اطلاعات

« با تلاش ماموران اداره آگاهی شهربانی قزوین‌و ماموران مبارزه با مواد مخدر این شهر ، از شش سارق ، بیش از هفت میلیون و پانصد هزار ریال‌و جه نقد طلا و جواهر و از سه قاچاقچی، سه کیلو و سیصدگرم تریاک و هروئین کشف شد .»

سرهنگ پرویز اکبرزادمرئیس‌شهربانی قزوین ، بااعلام این مطلب، گفت :میزان سرقت در فروردین ماه سال ٦۲ نسبتبه ماه مشابه سال قبل ، به مراتب کاهش یافته ، بطوریکه درسال جاری ، ۱۲فقره سرقت به ما اعلام شده است که دراین مدت تنها دو سرقت بزرگ صورت گرفته و آنهم کشف سارقین‌نیزدستگیر شده‌اند.

رئیس شهربانی قزوین که در یک ساحبه مطبوعاتی و رادیو تلویزیونی، خن میگفت ، اضافه کرد : در کنار این فعالیت ، دایره مبارزه با مواد مخدرنیز فعالیت چشمگیری داشته و موفق شده است از دو قاچاقچی افغانی ،مقدار۳۹۰ گرم هروئین کشف کند.

همچنین ماموران مبارزه با مواد مخدر ، باامکاناتی که از کمیته مرکزی انقلاب اسلامی قزوین و ژاندارمری در اختیار آنها گذاشته شده بود ، موفق شدند یک قاچاقچی سابقه‌دار را که بنام مستعار «اسد اسفالتکار » در نمایشگاه معاملات اتومبیل کار میکرد ،دستگیرکنند و ازوی سه کیلوگرم تریاکبدست‌آورند.

متهم برای حمل مواد مخدر ،ازسه اتومبیل بلیزر، بنز و وانت ، استفاده میکرد که وسایل‌نقلیه نیز ، توقیف شده است .

سرگرد خالقی رئیس دایره آگاهی شهربانی قزوین نیز درپی سخنان رئیس شهربانی قزوین ،بیرامون‌مملکرد یکساله این دایره و میزان سرقت در نوروزسال ٦۲ گفت : سال گذشته ، حدود ۱۵۰فقره سرقت در شهرستان قزوین ، بوقوع پیوستکه موفق به کشف ۱۰۸ فقرسرقت شدیم و گروهی از سارقین نیز دستگیر شدند . همچنین چند باند جعل سند اتومبیل شناسایی و کشف شد و عده‌ای نیز در این رابطه ، توقیف شدند .

وی افزود: میزان سرقت در نوروز امسال ، نسبت به سال قبل ، بسیار کم بود و در این مدت ، تنهادو فقرسرقت مهم داشتیم که موفق به کشف آنها شدیم و ٤٥٦ هزار تومان وجه نقد و بیش از سیصد هزار تومان طلا و جواهر از سارقین بدست آمد و در این رابطه ، ٦ نفر دستگیر شدند .

سرگرد خالقی افزود : در خلال این سرقتها ، یک پرونده قتل نیز داشتیم که متهم اصلی آن نیز ، دستگیر شده است.

کودک ۳ ساله، در جوی آب، خفه‌شد

سرویس خبری: یک کارگر افغانی، هنگام کاردر منزلی واقع در «شهرک علائی» انتهای ۲٤ متری شهر ری، دچار برق گرفتگی شد و بعلت سقوط در چاه ، جان خود رااز دست‌داد .یکی‌از ماموران کمیته مستقر در کلانتری شهر ری، با اعلام این خبر گفت: حادثـه ساعت ۸ صبح روز ۱ر۲ر٦۲ روی داد و قربانی حادثه ناظر حسینی نام داشت.

جسد کارگر افغانی، وسیله ماموران آتش نشانی از چاه بیرون کشیده شد.

همچنین وسیله ماموران کلانتری‌شهر ری‌وماموران کمیته مستقردر این کلانتری ۲۰۰ معتادولگرد درشهرری جمع‌آوری وبه اداره مبارزه بامواد مخدر اعزام شدند.

خفگی درآب

برابر گزارش ماموران کلانتری شهرری، کودک۳ ساله‌ای بنام مهدی فرزند اکبر ،که باجدتش از همسالان خود در مقابل کارخانه گلیسرین (خیابان گلیسرین)شهر ری بازی می‌کرده در جوی آب افتاد و خفه شد.

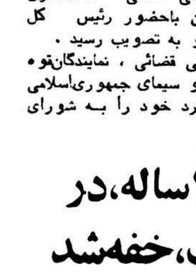

عکس بالا نباتعلی حیدری فرزند نصرت‌الله ۱۵ سالهمدت ٦ روز پیش از منزل خارج و تاکنون مراجعت ننموده کسانیکه از نامبرده بالااطلاعی دارند خواهشمند است باتلفن ۳۰۳۳۵۷ فروشگاه عزیزی آقای نیکبی یابـه آدرس نازی‌آباد ایستگاه برق جنب بانک صادرات پلاک ٦۰اطلاع دادهخانو ادهاش را خوشحال نمائید

آـ ٤٤٤

عکس بالا محرم اسنقی فرزندمحمدعلی ۱۸سالهمحدود ٦ روز است کماز خانه‌خارج وتاکنون مراجعت نکرده است از کسانیکه از نامبرده اطلاع دارند خواهشمند است بـا تلفن ۷۳۵۱۰۹ تمـاس و خانواده را خوشحال نمائید. آـ٤٤۱

عکس بالا یاور اسلام‌فرزند محمد سرباز وظیفه درتاریخ ٦۱ر٦ به قصد حرکت از آبادان به خرمشهر گمشده از کسانیکه ازنامبرده اطلاعـی دارند خواهشمند است باتلفن ۳٦۲۹۲٦ آقای سخاوت‌جودی تماس و خانـواده‌ای را خوشحال نمایند .

آـ ٤۳٦

عکس بالا محمد استعلامی فرزند علی‌یارشناسنامه شماره ۱٤۱۰ صادره جهرم متولد ۱۲۹۹ که مورد اتهام وابستگی بفرقه ضاله صهیونیستی بهائیت‌قرار گرفته‌ام بدین وسیله اعتقاد خود را به وحدانیت خداوند متعال وخاتمیت حضرت محمد بن عبدالله (ص) و ولایت و وصایت‌بلافصل علی علیه‌السلام و یازده فرزند پاکش و قائمیت حضرت‌محمد بن‌الحسن‌العسکری (عج) اعلام داشته و تنفر و انزجار خود را از فرقه ضاله و صهیونیستی بهائیت ابراز میدارم و به رهبران خائن آن ۱ـمیرزا علی محمد باب ۲ـ میرزا حسینعلی‌بهاء الله ۳ـ عباس افندی ٤ـ شوقی افندی لعن ونفرین ابدی میفرستم ، در خاتمه هدایت تمام گمراهان بهائی را از خداوند متعال خواهانم . آـ ۱۷۹۸

بسمه‌تعالی

وحدت عقیدتی‌و ایمانی سبب شد کـه همه قـدرتـهای بـزرگ را بشکنید .

« امام خمینی»

سازمان تاکسیرانی شهرتهران بدینوسیله از تمـام محققین ، مهندسین و صنعتگران ایرانی که در زمینه‌ساخت تاکسیمتر مکانیکی یا الکتریکی و قطعات آن اقدام نمودهو دارای تجربیاتی هستند دعوت مینماید تاپایان اردیبهشت ماه ٦۲ خلاصه‌ای از کار خود را بسازمان تاکسیرانی شهر تهران واقع در :«خیابان پاکستان ، کوچه یکم »ارسال دارند .

۲٦۷۹ رم‌الف

حسین بنکدار

مدیرعامل و رئیس هیئت مدیره

آـ۱۱۱۳۸

بسمه‌تعالی

وحدت عقیدتی‌و ایمانی سبب شد کـه همه قـدرتـهای بـزرگ را بشکنید .

« امام خمینی»

سازمان تاکسیرانی شهرتهران بدینوسیله از تمـام محققین ، مهندسین و صنعتگران ایرانی که در زمینه سیستم گازسوز نمودن اتومبیلها دارای تحقیقات وتجربیات علمی و عملی می‌باشند دعوت مینماید تا پایان اردیبهشت‌ماه ٦۲ ، خلاصه‌ای ازکار خود را بسازمان تاکسیرانی شهر تهران واقع در خیابان شهید بهشتی ،خیابان پاکستان کوچه‌یکم، ارسال دارند ، پس از انقضای مدت فوق سمیناری در این زمینه تشکیل خواهد گردید .

۲٦۸۰ رم‌الف آـ۱۱۱٤۱

نیازمندیهای اطلاعات تلفنی آگهی میپذیرد

۳۱۱۰۷۱-۸۳

بسمه‌تعالی

آگهی مناقصه شماره ٤ر٦۲

شرکت مخابرات ایران ۱۳۰ دستگاه اسپیچ‌پلاس دوپلکس S+5DX مورد نیاز خود را بارعایت شرایط زیر براساس قیمت ذوب وبا ذکر هزینه حمل بیکی ازبنادر جنوبی ایران ، گمرک جلفا ، فرودگاه مهرآباد و یاتحویل انبار شرکت مخابرات ایران در تهران ازطریق مناقصـه خریداری مینماید .

۱ـ مدت تحویل بشرح مندرج در شرایط مناقصه

۲ـ پیشنهاد قیمت میبایستی درسه‌پاکت الف ب ـ ج لاک ومهر شده تسلیم گردد .

۳ـ مدت قبول پیشنهادات : پیشنهادات میبایستی حداکثر تاپایان وقت اداری روز ٤ر۲٥ر٦۲ به دبیرخانه اداره کل خرید و قراردادهای شرکت مخابرات ایران واقع در خیابان دکتر شریعتی محوطه بیسیم ساختمان‌شماره ٥ طبقه دوم اتاق ۲۰۷ تحویل گردد .

٤ـ میزان تضمین حسن انجام معامله معادل ده‌درصد مبلغ کل خواهد بود .

٥ـ پیشنهادات میبایست حداقل ازنظر قیمت تا سـه ماه از تاریخ گشایش پاکت الف معتبر باشد .

٦ـداوطلبان شرکت در مناقصه میتوانندبااخذ معرفینامه ازاداره کل خرید و قراردادهای شرکت مخابرات ایران مبلغ (۱۰۰۰) ریال به حساب شماره ۹۰۰۱۸ بانک ملی ایـران شعبه دکتـر شریعـتی واریـز و بـا ارائه رسید مبلغ فوق اوراق مربوطه رادریافت دارند . داوطلبان خارج از کشور میتوانند مبلغ مزبور را نقـدا یا توسط چک بطریق فوق ارسال دارند .

۷ـ محل توزیع اوراق مناقصه شامل مشخصات‌فنی، طرح قرارداد و شرایط معامله اداره‌کل خرید و قراردادها به آدرس ذکر شده در بند ۳ فوق خواهد بود .

۸ـ پیشنهادات رسیده تا آخر وقت اداری روز ٥ر۲٤ر٦۲ دریافت و در ساعت ۱۰ صبح روز ۲٦ر٤ر٦۲ در اتاق ۳۰۹ بنشانی فوق بازو خوانده خواهد شـد . حضور پیشنهاد دهندگان یا نماینده مجاز آنها درکمیسیون (باارائه معرفینامه) مجاز خواهد بود .

۹ـ به برنده مناقصه در صورتیکه تولید کننده داخلی باشد پس از عقد قرارداد ۲٥ درصد در قبال ضمانتنامه‌بانکی پیش پراخت داده خواهد شد .

۱۰ـ شرکت مخابرات ایران در رد یک یا کلـیه پیشنهادات رسیده مختار است .

۱۱ـ سپرده شرکت در مناقصه بازنده‌یابازندگان‌قانونی مناقصه بلافاصله آزاد خواهد شد .

۲٦۸۳ رم‌الف

اداره‌کل خرید وقراردادها ـ شرکت‌مخابرات ایران

آـ۱۱۱٤۰

مؤسسه آموزشی بابک کنکور (عمومی اختصاصی)

پزشکی- فنی مهندسی- اقتصاد علوم‌انسانی

اختصاصی: بیگی- بیات- مهندس تجاره- حاج‌منیری- خوش‌چهره- زینی- شکیبائی- مهندس عربشاهی- عزیزالدین- علائی- غدیری مقدس، محمودی، نقره‌ای- یاسینی

عمومی: امیری- منوچهر تیمسار- سعیدپور- شهرامی- شایسته- حمزه‌پور- دکتر غریب- فیاض- غیاثی- نصر ساداتی.

نشانی: خیابان پیروزی- چهارراه کوکاکولا

تلفن ۳٤٥٤٤۰

آـ۱۱۱۲٤

بسمه‌تعالی

آگهی دعوت جهت واگذاری زمین (نوبت اول)

شرکت برق منطقه‌ای تهران با استفاده از اختیارات حاصل از لایحه قانونی نحوه خرید و تملک اراضی و املاک برای اجرای برنامه‌های عمومی ، عمرانی ونظامـی دولت مصوب جلسه ۱۷ر۱۱ر٥۸ شورای انقلاب جمهوری اسلامی ایران وقانون اراضی شهری و آئین‌نامه اجرائـی مربوط به آن یک قطعه زمین بمنظور احداث ساختمان‌پست ترانسفورماتور تمیرگاه و نگهبانی انتخاب نموده است و به لحاظ اینکه هویت ونشانی مالک ویامالکین آن معلوم نیست ، لذا بدینوسیله مراتب اعلام واز مالکین قطعه‌زمین مورد نظر دعوت بعمل می‌آید که ظرف یکماه پس از نشر آگهی جهت مذاکره وانجام تشریفات واگذاری زمین‌پادر دست داشتن مدارک مالکیت بدفتر حقوقی شرکت واقـع در میدان شهداء ساختمان مرکزی مراجعه نمایند .

یک قطعه زمین بابعاد شمالا بطول ۸ر۳٥ متر ، شرقا و غربا بطول ۲۲ مترجنوبا بطول ۱۲ر۱٥ متر واقـع در خیابان حسینیه (فخاریور) خیابان آزادمرد (ابتدائی) طبق کروکی اصلاحی شماره ۲۳۲٥ ۲٦۸٥ رم‌الف

شرکت برق منطقه‌ای تهران

آـ۱۱۱۳۹

دزدان ساعت، در مسجدسلیمان بدام افتادند

عکس بالا ساعتهای مسروقه را که توسط ماموران آگاهی شهربانی مسجد سلیمان کشف شده است، نشان میدهد .

مسجد سلیمان ـ خبرنگار اطلاعات:

سارقی که از طریق کانال کولر، به یک مغازه ساعت سازی (تعمیرگاه ساعت) درمنطقه «نمره چهل» مسجد سلیمان راه‌یافته و بیش‌ازپانصددستگاه ساعت، سرقت کرده بود ، با تلاش ماموران آگاهی شهربانی این شهـر دستگیر و روانه زندان شد.

رئیس آگاهی شهربانی مسجدسلیمان در این زمینه گفت: سرقت، باهمکاری کارگر یکی از مغازه‌های ساعت سازی انجام گرفته بود که او نیز، پس از دستگیری، بمجرم خود، اعتراف کرد.

رئیس شهربانی مسجد سلیمان نیزدر رابطه بااعتراف متهم گفت: متهم ابتداء منکر سرقت بود، ولی بادیده شدن خراش و بریدگی روی کمر و پای اوکه بهنگام گذشتن ازکانال کولر، دربدن او ایجاد شده بود و نظریه پزشک در تائید این موضوع، ناگزیر از اعتراف شد.

شامپوی ناسالم

چندی پیش در اراک به حمام رفتم . قبلا شامپوئی از بازار خریدم که هیچ نوع علامت ثبت یا مارک مشخصی نداشت وبا خود به حمام بردم. از آن موقع تا کنون بـه ناراحتی پوستی مبتلا شدم.

وظیفه خود دانستم جهت اطلاع مسئولان ، همچنان سایر برادران و خواهران موضوع را به اطلاع برسانم. شاید برای تهیه و تولید و عرضه کالا ها فکری اساسی‌و مفید بشود.

احمدی

سمینار تشکیل دهند

مدتهاست دولت با مشکل حمل و نقل روبروست‌اگر سمیناری از صاحبنظران تشکیل بشود ، این مشکل حـل خواهد شد.

من از جمله کسانی هستم که می‌توانم با ارائه‌نظریاتی دراین سمینار ، جلو ضررهای دولت را بگیرم .

سید عطاء الله‌عظیمی

بازنشسته‌سابق سندیکای رانندگان کامیون

اجحاف آشکار

رفته‌رفته نانوائی های سنگکی پس از اینکه نان را ازیکتومان به‌پانزده ریال رسانیدند ، وزن آنرا نیز کـه کمی‌در آغاز کارزیاد کرده بودند، کم کردند و در نتیجـه همان نان یکتومانی به بهای پانزده ریال تثبیت شد.

مقامات مسئول جواب بدهند چه مقامی بایداین‌مسئله را مورد رسیدگی قرار دهد ؟

محمدعلی احمدزاده

اتوبوس کم است

مسافران خط ۸۸ زیاد هستند ، تعداد اتوبوس کم. شرکت واحد به موضوع رسیدگی کند.

حسن‌زاده

تقاضا در مورد تکمیل پارک

حدود پنجسال است که درانتهای خیابان فرجام‌غربی پارکی بنام «پارک ولی‌عصر» تاسیس شده‌ا ست .

متاسفانه علیرغم کمک‌هائی که خود اهالی جهت دایر شدن این پارک کرده‌اند، شهرداری حتی یک کارگر ساده جهت آبیاری و مواظبت از آن نگماشته است.

از برادران مسئول تقاضای بذل توجه دارد.

ازطرف اهالی محل

یك ایستگاه اضافه شود

از مدیران شرکت واحد اتوبوسرانی تهران تـقاضـا داریم جهت رفاه حال اهالی شمس‌آباد برای اتوبوسهای خط «٦» یک ایستگاه در میدان ملت بـه طـرف مـیدان امام‌خمینی مستقر کنند .

قدمعلی جمالی

پارکینگ تریلی شده

درخیابان بولوار باقرخان واقع در پارک وی ، تریلی‌ها برای خود پارکینگ درست کرده‌اند و مزاحمت اهالی را فراهم آورده‌اند.

رانندگان تریلی باپارک کردن اتومبیل خود دربلوار باقرخان، از ساعت ٤صبح مخل آسایش بیماران میشوند واین موضوع در تمام روز ادامه پیدا میکند.

از مسئولان تقاضای رسیدگی داریم.

محمدی

تلفن ۳۱۱۲۱۰

خط ارتباطی ما با شما

به استثناء پنجشنبه و جمعه و ایام تعطیل همه روزه ۳ تا ٥ بعدازظهر

سینماهای وابسته به بخش فرهنگی بنیادمستضعفان

★ توبه نصوح استقلال (امپایر سابق) (۸۹۳۹٤۲)۱۰ـ۱ـ۳ـ٥ـ۷

★ ژنرال دلارووره آزادی (شهر فرنگ سابق) (٦۲۷٦۲۸) ۳۰ر۱۰ـ ۱ـ ۳ـ ٥ـ۷

★ سفیر قیام (سینه موند سابق) (٦٤۸۳۲۲) ۳۰ر۱۰ـ۱ـ٤ـ۷ لاله (رکس سابق)(۳۱۸۲٤۲) ۱۰ـ۱ـ۳۰ر۳ـ ٦

★ هفت تنها شهرقصه (٦۲۷۲۹۰)۳۰ر۱۰ ۳۰ر۱۲ـ ۲ر۳۰ ـ ٤ر۳۰ ـ ٦ر۳۰

★ در محاصره کوچ میدان‌نامجو (۷٥۹٦۲٤) ۳۰ر۱۰ـ ۱۲ر۳۰ ـ ۲ر۳۰ ـ ٤ر۳۰ـ ٦ر۳۰

★ هرچه‌قوی‌باشدزمین میخورند شاهد (موناکوی سابـق) لاله (رکس سابق)(۷٥۳۳٤٦) ۳۰ر۱۰ـ ۱۲ر۳۰ ـ ۲ر۳۰ـ ٤ر۳۰ـ ٦ر۳۰

★ دام پیام (بمب سابق) (۸۲۹٦٤۱) ۱۰ـ۱۲ـ۲ـ٤ـ٦

★ تریتی وزاپاتا افریقا (۸۹۷۱۷۱) ۳۰ر۱۰ ـ ۱ ـ ۳ ـ ٥ ـ ۷

انقلاب (رویال سابـق) (۸۲۹۷۸۱) ۳۰ر۱۰ـ۱۲ر۳۰ـ ۲ر۳۰ ـ ٤ر۳۰ ـ ٦ر۳۰

★ هرچه‌قوی‌باشدزمین میخورند

★ مکلوویا فلسطین (٦٦۳۲٦۹) ۱۰ ـ ۱۲ر۳۰ ـ ۲ر۳۰ ـ ٤ر۳۰ ـ ٦ر۳۰

برنامه سینماها

توبه نصوح پارس (اونیورسال سابق) (۹۲٦۹٥۳) ۳۰ر۱۰ ـ۱ر۳۰ ۳ـ ٤ر۳۰ـ ٦ر۳۰

آسیا (٦٤۲۹۰۹) ۳۰ر۱۰ ـ ۱۲ر۳۰ـ ۲ر۳۰ ـ ٤ر۳۰ ـ ٦ر۳۰

پیوند (۳٥٤۰٤۰)۹ـ۳۰ر۱۰ ۱۲ـ۳۰ر۱ـ ۳ـ ۳۰ر۶ـ ٦

اروپا (۳۰۳۱۸۸) ۱۰ـ۱۲ـ ۲ـ٤ـ٦

ملت (۳٦۷۷۷۷) ۱۰ـ ۱۲ ـ ۲ـ٤ـ٦

ایران (۳۱٦۳٥٤) ۱۰ـ۱۲ـ ۲ـ٤ـ٦

توسکا (۳٤٤٥۷۰) ۹ـ ۱۱ ـ ۱ـ۳ـ ٥ـ۷

آرام (پاسیفیک سـابـق) (۷٥۳۳۱۱) ۳۰ر۱۰ ـ۱۲ر۳۰ ۲ـ ۳۰ر٤ـ ٦ر۳۰

جامجم (لیدوی سابـق) (۹۲٦۷۹۷) ۳۰ر۱۰ـ۱۲ر۳۰ (٥٤۱۲۸۲) ۲ـ ۳۰ر٤ـ ٦ر۳۰

★ ژنرال دلارووره عصر جدید سالن شماره یک (٦٥۲٥٥۰) ۱۱ـ۱ـ۳ـ٥ـ ۷

★ فرمانروای تایگا کریستال (۳۱۷٦٦۷) ۹ ـ ۱۰ر۳۰ ـ ۱۲ ـ ۲ـ ۳ر۳۰ ۱۵ر۰ـ ۷

★ هفت تنها شهر تماشا (۹۲۸٦۸٦)۱۵ر۹ـ ۱۱ـ۱ـ٤۵ر۲ـ ۳۰ر٤ـ ٦ر۱۵ قدس (پولیدور سابق) (۸۹٤٥۸٥) ۳۰ر۱۰ ـ ۱۵ر۱ـ ۳ـ ٥ـ۷

ادئون(۳۱۸۸۱۱) ۳۰ر۹ـ ۱۱ـ ۳۰ر۱۲ـ ۲ـ ۳۰ر۳ـ ٥ـ٦ر۳۰

تیسفون (٥٤۱۸۸۲) ۱۰ر۳۰ ۱۲ر۳۰ـ ۲ر۳۰ـ ٤ر۳۰ ـ ٦ر۳۰

ساینا (۳٥۲٤٤۲) ۱۰ـ۱۲ ۲ـ٤ـ٦

★ سفیر میمه (میامی سابق)(۷٥٤۳۲۹) ۹ـ ۳۰ر۱۱ـ ۲ـ ۳۰ر٤ـ ۷

★ خوشه‌های خشم گلریز (گلدیس‌سابق‌یوسف‌آباد بالا) ۱۱ـ ۱ـ ۳ـ ٥ـ۷

★ گویا عصر جدید سالن شماره‌دو (٦٥۲٥٥۰) ۳۰ر۱۰ ـ۱۲ر۳۰ ۲ـ ۳۰ر٤ـ ٦ر۳۰

★ جزیره اسرارآمیز سینماتئاتر کوچک تهـران (۲۲٥۸٦۰) ۱۰ـ۱ـ۳ـ۷

★ خدا حافظ تیرانداز گل (فلور سابق)(٥۲۸۰۹٦) ۹ـ۳۰ر۱۰ـ ۱۲ر۳۰ـ ۲ ـ ۳ر۳۰ـ ٥ـ ٦ر۳۰

اورانوس (٥۷۷۹۷۱) ۱۰ ـ ۱۲ـ ۲ـ٤ـ٦

★ قطار سراسری سیبری برلیان (۲۹۳٥۳٥) ۹ ـ ۱۱ـ ۱ـ ۳ـ٥ـ۷

★ هرچه قوی‌باشد زمین میخورند ونوس (۳۱٤۹۱٥)۱۰ ـ۱۲ـ ۲ ـ ٤ ـ ٦

★ترینی وزاپاتا بهمن(کامیری سابق)(۹۲۸٤۰۱) ۳۰ر۱۰ـ ۱۲ر۳۰ـ ۲ـ ۳ر۳۰ـ ٥ ـ ٦ر۳۰

مولن‌روژ(۷٥۲۹۲۹)۳۰ر۱۰ـ ۱۲ر۳۰ ـ ۲ ـ ۳ر۳۰ ـ ٥ ـ ٦ر۳۰

حافظ (۳۹۱۰۷٤) ۳۰ر۱۰ ـ ۱ ـ ۲ر٤٥ ـ ۱٥ر٤ ـ ٦

شهرفشنگ سینمای‌خانوادگی (٦٤۷۷۷۷) ۱۰ ـ ۱۲ر۳۰ ـ ۲ر۳۰ ـ ٤ر۳۰ ـ ٦ر۳۰

★مکلوویا سانترال (۹۲۸٦۸٦) ۳۰ر۹ ـ ۱۱ ـ ۱ر۱٥ ـ ۳ ـ ٤ر٤٥ ـ ٦ر۳۰

صحرا (ریولی سابـق) (۷٥۷۷۷۷) ۱۱ ـ ۱۲ر۳۰ ـ ۲ ـ ۳ر۳۰ ـ ٥ ـ ٦ر۳۰

جمهوری (نیاگارای سابـق) (٦٦٥۳۰۷)۳۰ر۱۰ـ ۱۲ر۳۰ـ ۲ر۳۰ ـ ٤ر۳۰ ـ ٦ر۳۰

فرهنگ ظهک (۳٦۱۲۰٥) ۳۰ر۱۰ ـ ۱ ـ ۳ ـ ٥ ـ ۷

★ دام سعدی (مازستیکه سابـق) (٦٦۸٤٦۱)

★ دروغگوها شهرنمایش (۳۱۹۸۸٤) ۹ ـ ۱۱ ـ ۱ ـ ۳ ـ ٥ ـ ۷

تئاترها

★تحفه (سیاه بازی) سینما تئاتر کوچک تهـران (۲۲٥۸٦۰) ٥ ـ روز های پنجشنبه ۳ ـ ٥ ـ ۷ روزهای جمعه ۱ـ ۳ ـ ٥ ـ ۷

★ باز میگردیم بخانه سالن اصلی تئاتر شهـر ـ ٥ جمعه‌ها و روزهای تعطیل۱۰ و ٥

★ هفت تنها شهرقصه (٦٢۷۲۹۰)۳۰ر۱۰ ۳۰ر۱۲ـ ۲ر۳۰ ـ ٤ر۳۰ ـ ٦ر۳۰

★ در محاصره کوچ میدان‌نامجو (۷٥۹٦۲٤) ۳۰ر۱۰ـ ۱۲ر۳۰ـ ۲ر۳۰ ـ ٤ر۳۰ـ ٦ر۳۰

★ هرچه‌قوی‌باشدزمین میخورند پیام (بمب سابق) (۸۲۹٦٤۱) ۱۰ـ۱۲ـ۲ـ٤ـ٦

★ ترینی وزاپاتا افریقا (۸۹۷۱۷۱) ۳۰ر۱۰ ـ ۱ ـ ۳ ـ ٥ ـ ۷

انقلاب (رویال سابـق) (۸۲۹۷۸۱) ۳۰ر۱۰ـ۱۲ر۳۰ـ ۲ر۳۰ ـ ٤ر۳۰ ـ ٦ر۳۰

★ هرچه‌قوی‌باشدزمین میخورند

★ مکلوویا فلسطین (٦٦۳۲٦۹) ۱۰ ـ ۱۲ر۳۰ ـ ۲ر۳۰ ـ ٤ر۳۰ ـ ٦ر۳۰

★ شیطان در ساعت ٤ بولوار (٦٥۰۲۹۲)۳۰ر۱۰ـ ۲ـ۳۰ر۳ـ ٥ـ۲۰ر٦

★ سربازهای جوبی رودکی (متروپل سابـق) (۳۱۹٤۱۰) ۹ـ ۱۱ـ ۱ـ۳ـ ٥ـ۷

★ ملکه برفی کارون (۹٥٥۱٦٥) ۱۰ـ۱۲ـ ۲ـ٤ـ٦

★ در محاصره خیام (٥٤٤٤۹٥) ۱۰ـ۱۲ـ ۲ـ٤ـ ٦

★ فستیوال کارتون المپیا (۹۲٦۷۹۷) ۳۰ر۱۰ ـ ۱۲ر۳۰ ـ ۲ ـ ۳ر۳۰ ـ ٥ ـ ٦ر۳۰

★ رودکی « رنگی » کیهان (٥٤٦۳٦۰) ۱۰ ـ ۱۲ ـ ۲ـ٤ـ٦

آستارا (تجریش۲۷٤۰۲۲) ۳۰ر۱۰ـ ۱۲ـ ۱ر۳۰ ـ ۳ ـ ٤ر۳۰ـ ٦

★ شیطان در ساعت ٤ بولوار (٦٥۰۲۹۲)۳۰ر۱۰ـ ۲ـ۳۰ر۳ـ ٥ـ۲۰ر٦

★ سربازهای جوبی رودکی (متروپل سابـق) (۳۱۹٤۱۰) ۹ـ ۱۱ـ ۱ـ۳ـ ٥ـ۷

★ ملکه برفی کارون (۹٥٥۱٦٥) ۱۰ـ۱۲ـ ۲ـ٤ـ٦

★ در محاصره خیام (٥٤٤٤۹٥) ۱۰ـ۱۲ـ ۲ـ٤ـ ٦

★ فستیوال کارتون المپیا (۹۲٦۷۹۷) ۳۰ر۱۰ ـ ۱۲ر۳۰ ـ ۲ ـ ۳ر۳۰ ـ ٥ ـ ٦ر۳۰

★ رودکی « رنگی » کیهان (٥٤٦۳٦۰) ۱۰ ـ ۱۲ ـ ۲ـ٤ـ٦

آستارا (تجریش۲۷٤۰۲۲) ۳۰ر۱۰ـ ۱۲ـ ۱ر۳۰ ـ ۳ ـ ٤ر۳۰ـ ٦

★ سیمرغ سیمرغ (۳٥٤۰٤۰) ۳۰ر۱۰ـ ۱۲ر۳۰ـ ۲ـ ۳ر۳۰ـ ٥ـ ٦ر۳۰

★ دام سعدی (مازستیکه سابـق) (٦٦۸٤٦۱)

★ دروغگوها شهرنمایش (۳۱۹۸۸٤) ۹ ـ ۱۱ ـ ۱ ـ ۳ ـ ٥ ـ ۷

تئاترها

★تحفه (سیاه بازی) سینما تئاتر کوچک تهـران (۲۲٥۸٦۰) ٥ ـ روز های پنجشنبه ۳ ـ ٥ ـ ۷ روزهای جمعه ۱ـ ۳ ـ ٥ ـ ۷

★ باز میگردیم بخانه سالن اصلی تئاتر شهـر ـ ٥ جمعه‌ها و روزهای تعطیل۱۰ و ٥

ازسوی معاون اداره‌کل امتحانات وزارت‌آموزش و پرورش در گفتگو با اطلاعات

شرایط‌قبولی‌دانش آموزان‌دردوره‌های ابتدائی،راهنمائی، متوسطه،هنرستانها، امتحانات‌نهائی ومتفرقه‌اعلام‌شد

شرایط قبولی دانش آموزان در مقاطع مختلف تحصیلی اعم از دوره ابتدائی پنجم ابتدائی،دوره‌راهنمائی تحصیلی، سوم راهنمائی تحصیلی دوره متوسطه،چهارم متوسطه، هنرستانهاومتفرقه‌ونحوه رسیدگی‌به اعتراضات مربوط به اوراق امتحانی دانش آموزان اعلام شد.

حسن صبور معاون اداره کل امتحانات وزارت آموزش وپرورش‌در رابطه‌باشرایط قبولی دانش‌آموزان در مقاطع مختلف تحصیلی‌به‌خبرنگار آموزشی اطلاعات گفت: شرایط قبولی در پایه‌های ابتدائی و راهنمائی تحصیلی با شرایط قبولی در دوره متوسطه دارای تفاوت هائی میباشد و همچنین شرایط قبولی در امتحانات‌نهائی هر مقطع تحصیلی نیز متفاوت است.

شرایط قبولی در دوره ابتدائی وراهنمائی تحصیلی

وی در مورد شرایط قبولی دانش‌آموزان دوره ابتدائی و راهنمائی تحصیلی گفت: در این دو مقطع تحصیلی دانش آموزانی قبول شناخته میشوند که معدل کل (سالیانه)آنان از ۱۰کمتر نبوده و ضمنا فقط در یك ماده درسی نمره کمتر از حد نصاب داشته باشند (تك‌ماده) البته مشروط برآنکه این ماده درسی جزو دروس اختصاصی مثل دیکته یا انشاء فارسی‌و...نباشد.

وی افزود: در دوره ابتدائی و راهنمائی تحصیلی اگر دانش‌آموزی دریك ماده درسی واحد در دو سال متوالی نمره کمتر از حد نصاب داشته باشد درصورتی قبول شناخته میشودکه معدل کل وی از ۱۴ کمترنبوده و در آن ماده درسی نیز در سال دوم نمره کمتر از هفت نداشته باشد. ضمنانمره‌انضباط در دوره ابتدائی و راهنمائی تحصیلی در جمع نمرات و معدل کل تـأثیر ندارد.

شرایط قبولی در دوره متوسطه

در مورد شرایط قبولی دانش آموزان در دوره متوسطه معاون اداره کل امتحانات گفت: در دوره متوسطه شرایط قبولی دانش‌آموزان بدو بخش تقسیم میشود که عبارتند از شرایط قبولی برای کلاس‌های داخلی و شرایط قبولی برای دانش‌آموزان کلاس‌های چهارم متوسطه (نهائی).

در امتحانات داخلی (کلاس‌های اول ودوموسوم متوسطه) شرط قبولی دانش آموزان داشتن معدل کل ده یا دوازده میباشد بدین شکل که دانش آموزانی‌که حداقل معدل کل آنهاده باشد میتوانند از ماده‌ارفاقی (تك ماده) فقط برای یك درس استفاده نمایند . اما دانش آموزانی که معدل کل یاسالانه آنها از ۱۲کمتر نباشد چنانچه از دو ماده درسی نیز نمره کمتر از حد نصاب داشته باشندقبول شناخته می‌شوند. ضمناًدراینجا باید یادآوری کردکه در دوره متوسطه درس تعلیمات دینی از این قانون مستثنی میباشد و شرط قبولی‌دانش آموزان اینستکه در این ماده درسی حد نصاب نمره قبولی‌راکسب نمایند. همچنین‌کارهای عملی درهنرستانها ورشته‌های خدمات نیز ازآن قانون مستثنی بـوده و حداقل نمره قبولی کارهای عملی در هنرستانها دوازده و در رشته‌های خدمات ده می‌باشد .

وی افزود: استفاده از تك ماده یا دو ماده در کلاسهای داخلی دوره متوسطه برای هر دانش آموزدر همان درس یادروس فقط برای یك بار مجاز میباشد .

در مورد شرایط قبولی دانش آموزان در امتحانات نهائی سال چهارم متوسطه حسن صبور گفت : کلیه دانش آموزان سال چهارم متوسطه در صورت احراز شرایط زیر برای شرکت در امتحانات نهائی معرفی میشوند.

شرایط‌معرفی‌دانش‌آموزان سال چهارم متوسطه

پس‌از برگزاری برنامه‌امتحانات نوبت‌دوم‌کلاس‌های چهارم متوسطه هردانش‌آموزی که‌معدل‌کل‌وی ازده کمتر نباشد میتواند درامتحانات نهائی خردادماه‌وچنانچه معدل کل وی از۸ کمتر نباشد باید در امتحانات نهائـی شهریور ماه شرکت نماید و بدیهی است که دانش‌آموزانی که معدل کل آنها کمتر از هشت باشد مردود شناخته شدهو به امتحانات نهائی معرفی نمیشوند.

در امتحانات نهائی سال چهارم متوسطه چنانچه‌جمع معدل کتبی و سالانه دانش‌آموزی کمتر از ده باشدمیتواند در امتحانات شهریور ماه شرکت نماید و چنانچه در شهریور ماه نیز جمع معدل کتبی و سالانه وی کمتر ازده باشد مردود شناخته میشود.

وی اضافه کرد: استفاده از ماده ارفاقی (تك ماده) برای دانش آموزان سال چهارم متوسطه حتی اگراز آن ماده درسی در کلاس های پائین‌تر نیز استفاده کرده باشند بلامانع می‌باشد مشروط برآنکـه هنگام استفاده از تك‌ماده معدل کتبی وکل ازده ودر هنگام استفاده از دو ماده معدل کتبی وکل دانش‌آموز از۱۲ کمتر نباشد .

ضمنا نمره انضباط در دوره متوسطه جزومعدل دانش آموز محسوب می‌شود .

شرایط قبولی در امتحانات‌نهائی پنجم ابتدائی وسوم راهنمائی

در مورد شرایط معرفی دانش آموزان کلاس‌های پنجم ابتدائی و سوم راهنمائی تحصیلی به امتحانات نهائی معاون اداره کل امتحانات گفت: کلیه دانش ـ آموزان کلاسهای پنجم‌ابتدائی وسوم راهنمائی تحصیلی پس‌از به پایان رساندن برنامه کلاسی برای شرکت‌در امتحانات نهائی معرفی می‌شوند و دانش آموزانی در کلاس پنجم ابتدائی ویا سوم راهنمائی تحصیلی قبول شناخته می‌شوند که معدل کل (سالیانه) آنها از ده کمتر نباشد .

در زمینه شرایط قبولی شرکت کنندگان در امتحانات متفرقه حسن صبور گفت :

شرایط قبولی شرکت کنندگان در امتحانات متفرقه عینا همان شرایط قبولی دانش آموزان است بـا این تفاوت که برای شرکت کنندگان در امتحانات متفرقه در هیچیك از مقاطع تحصیلی نمـره انضباط وجود ندارد .

نحوه رسیدگی به اعتراض اوراق‌امتحانی

در مورد نحوه رسیدگی به اعتراضات دانش آموزان به اوراق امتحانی معاون اداره کل امتحانات وزارت آموزش و پرورش گفت: طبق ماده ۲۶ هیات ممتحنه امتحانات نهائی درهر حوزه قبل از شروع امتحانات کمیسیونی را مرکب از دبیران رشته های مختلف برای رسیدگی به اعتراضات امتحان دهندگان تشکیل میدهند.

این کمیسیون موظف است پس‌از دریافت اعتراض‌ها که مدت‌آن حداکثر پنج‌روز بعداز اعلام نتیجه امتحانات می‌باشد به اعتراض های رسیده رسیدگی نموده و در اسرع وقت نتیجه رسیدگی را جهت اطلاع دانش‌آموز و احیانا اخذ تصمیم اعلام دارد .

★ ★ ★

اطلاعیه نظام پزشکی

نظامپزشکی‌مرکزاعلام کرد: طبق آئین‌نامه انتظامی پزشکی و آراء صادره از دادگاههای انتظامی به علت تخطـی از موازین پزشکی آقایان دکتر حسین اشراقی‌آذر و دکتـر فرهنگ منصوری به مدت سه ماه و آقای دکتـر کـامبیز دانشور بمدت چهارماه از طبابت درتهران محروم‌شدند.

بازدید شهردار تهران

مهندس سیفیان‌شهردار تهران و همراهان که از هلند بازدید می‌کنند روز گذشته از شهر لاهه و همچنین تاسیسات خدمات شهری ، شهر های آمستر دام و روتردام این کشور بازدید کردند .

بـگزارش خبرگزاری جمهوری اسلامی‌این دیدار پس از شرکت شهردار تهران و همراهان در سمینار شهرداران مراکز بزرك کشورهای جهان که در میلان ایتالیا برگزار شد، صورت می‌گیرد.

سفر به هندوستان

بگزارش روابط عمومی وزارت فرهنگ و آموزش عالی برادرعباس طائب‌معاون دانشجوئی این وزارتخانه‌به منظور رسیدگی‌به‌مشکلات دانشجویان ایرانی مقیم هندوستان شب گذشته در راس هیاتی عازم آن کشور شد.

در سمینار روسای تربیت بدنی های ایران

سرپرست سازمان تربیت‌بدنی لزوم استفاده از افراد با تجربه را در اداره ورزش کشور متذکر شد

سمینار مدیران کل تربیت بدنی استانهای ایران در ورزشگاه شهید کشوری تهران پایان یافت.

در این سمینار مشکلات و نارسائیهای موجود در ورزش استانهای ایران از سوی مسئولان مطرح گردید.

هماهنگی روابط عمومی‌ها، گزارش کار مجتمع‌تربیت مربی و داور، ورزش بانوان و هماهنگی امور ورزشی نهادها از جمله مسائلی بود که در سمینار مورد بحث و بررسی قرار گرفت.

در پایان این سمینار سرپرست سازمان تربیت بدنی ضمن جمع‌بندی مسائل مطرح شده طی سخنانی خط‌مشی‌و سیاست‌دولت جمهوری اسلامی ایران را در رابطه باورزش بیان کرد، آنگاه برنامه‌های جاری و چگونگی جذب و بازسازی نیروهای انسانی و لزوم استفاده از افراد باتجربه را درادارہ ورزش کشور متذکر شد و سپس به تشکیلات این سازمان و طرح‌هائی که در هیات دولت و مجلس در حال بررسی می‌باشد اشاره کرد و گفت: در ارزیابی کار سازمان تربیت بدنی‌برای گسترش سریعتر ورزش‌سنظریه مورد بحث و بررسی می‌باشد، نخست سازمان تربیت بدنی بهمین ترتیب وزیرمشاور باشد. دوم بصورت وزارتخانه اداره شود که باتوجه به عدم علاقه به افزوده شدن تعداد وزارتخانه‌ها با اقبال کمی روبرو است، سوم اینکه بصورت یک نهاددر آید که‌لازمه مهم‌آن‌بیشتردرخط اسلام قرار گرفتن تربیت بدنی می‌باشد.

برادر داودی در ادامه سخنان خود به چگونگـی هماهنگی ارگانهائی که دارای تشکیلات تربیت بدنی می‌باشند اشاره کرد و سپس مشکلات موجود در تربیت بدنی‌های سپاه پاسداران انقلاب اسلامی بنیاد شهید و دانشگاهها بررسی شد.

در ایـن سمینار حجت‌الاسلام معینی شیرازی و حجت‌الاسلام فیروزیان نیز در زمینه ورزش در اسلام‌مطالبی بیان کردند.

برگزاری مسابقه دوصحرانوردی

بمناسبت ۱۳ رجب روز ولادت با سعادت حضرت علی (ع) یکدوره مسابقات دوصحرانوردی زیر نظر تربیت بدنی شمیرانات (تربیت بدنی منطقه یک تهران) ساعت ۸ صبح روز چهارشنبه مورخه ۶۲٫۲٫۷ که مصادف‌باجستجه زادروز مولای متقیان امیرالمومنین میباشد، از بیت امام (جماران) تا امامزاده علی‌اکبر چیذر (بهشت شهیدان) بـه مسافت ۵کیلومتر برگزار میگردد.

محل‌ثبت‌نام داوطلبان شرکت در این مسابقه از روزشنبه مورخه ۶۲٫۲٫۳ در ورزشگاه جماران میباشد.

پیروزی کشتی‌گیران باشگاه استقلال شرق تهران

کشتی‌گیران باشگاه استقلال شرق تهران فاتح مسابقه‌های کشتی آزاد پنج جانبه شدند.

در این مسابقات که در تالار ورزشی هفتم تیر تهران پایان یافت تیمهای استقلال شرق با ۵۱امتیاز ، اصفهان با ۴۶ امتیاز و شهید عراقی با ۳۷ امتیازبترتیب مقام‌های اول تا سوم را کسب کردند.

در پایان این مبارزه ها نتایج اوزان دهگانه‌بشرح زیر اعلام شد:

وزن ۴۸ کیلوگرم ـ حسن یوسفی افشار ازاستقلال شرق، وزن ۵۲ کیلوگرم ـ عباس دلاوری از شهید عراقی، وزن ۵۷ کیلوگرم ـ قاسم افشاری از اصفهان ، وزن ۶۲ کیلوگرم ـ محمود جعفری از استقلال شرق، وزن ۶۸ کیلوگرم ـ کمال‌الدین عالی از استقلال شرق، وزن ۷۴ـ کیلوگرم ـ محمد بناء از شهید شیرودی ، وزن ۸۲ کیلوگرم ـ غلامحسین خاقانی‌ازشهید شیرودی، وزن ۹۰ کیلوگرم ـ حسن بابك از استقلال شرق، وزن ۱۰۰ کیلوگرم ـ میروس داوری از اصفهان ،و بعلاوه ۱۰۰ کیلوگرم ـ ایرج بذرآور از استقلال شرق.

اسامی بازیکنان انتخاب شده برای شرکت در تیم والیبال استان فارس

هیات والیبال استان‌تهران اسامی ۲۴ بازیکن منتخب باشگاهها و دستجات آزاد تهران را جهت شرکت در تمرینات تیم والیبال تهران اعلام کرد.

این نفرات باید ساعت ۱۷ روز سه‌شنبه ششم اردیبهشت ماه جاری برای تمرین در تالار ورزشی نصیری تهران آمـاده باشند.

لازم به توضیح است‌که از این تعدادپس ازتمرینات ۱۲ نفر انتخاب شده وتحت عنوان تیم والیبال استان تهران در مسابقات والیبال قهرمانی ایران که ازروز ۲۰ اردیبهشت ماه جاری‌در شهرستان ارومیه آغازمی‌شود شرکت خواهند کرد. ضمنا مربیگری این تیم نیز بعهده مهدی صابرپور می‌باشد .

اسامی بازیکنان انتخاب شده باین شرح است : پرویز کاظمی ، امیر حیدری، عزیز پرتوی از جوانان استقلال مرکز . محمد معصومیان از هما . بابك ترکمانی وید‌الله پاسبانی از پاس . شاپور گرشاسبی،جهانگیر تراب پور و بهمن سلطانی از ایران ناسیونال . محمد وکیلو عبدالعلی نبی از شهرری . علی مونن، اصغر تیمور نیا و رضا زادان کردآراز رسالت. پرویز ربیعی‌وعباس ملك لو از بانك ملی . حسن شمشیری، اصغر نائینی و محمد رحیمی از جوانان استقلال شرق . محمد کوشکی ازمنطقه ۷. عباس اسمعیل زاده از راه‌آهن . مرتضی‌آزادی ازپرسپولیس شمیران. حمید شمس و رضا کشاورز از عقاب کرج .

جلسه هم‌آهنگی مسئولین تربیت بدنی‌ها

صبح دیروز جلسه هماهنگی مسئولین تربیت‌بدنی نهادها و ارگانهای دولتی با شرکت نمایندگان سپاه پاسداران انقلاب اسلامی، بنیاد شهید، فرهنگ‌وآموزش عالی، جهاددانشگاهی، شورای‌سرپرستی زندانها ،مجتمع تربیت مربیان و داوران ورزش، ستاد مشترك ارتش جمهوری اسلامی ، کمیته ورزش خواهران و وزارت کار و امور اجتماعی‌درحضور برادر داودی سرپرست‌سازمان تربیت‌بدنی تشکیل شد.

در این جلسه پس‌از تلاوت آیاتی از کلام‌الله مجید برادرداودی‌سرپرست سازمان تربیت‌بدنی‌جمهوری اسلامی ایران سخنانی پیرامون ضرورت هماهنگی‌برنامه ها و استفاده مشترك از کلیه امکانات موجود نهادهـا و ارگانهای مختلف براساس معیارهای اسلامی برای عموم مردم و چگونگی همکاری و هماهنگی سازمان تربیت بدنی بابخش‌های تربیت بدنی وزارت‌خانه ها و نهادهای مختلف ایراد کرد.

برادر داودی ضمن اشاره به بیانات آقای نخست‌وزیر در مورد ورزش اظهارداشت: وقتی می‌گوئیم‌ورزش رابه نوعی باید در کشور مطرح کرد که در حوزه‌معانی مذهبی و حیطه سیاسی قرار بگیرد بعضی‌ها متوجه‌منظور اصلی ما نمیشوند، باید در این مورد توضیح دهیم وقتی ارزشهای اسلامی و اسلام فقهی با حضور روحانیت و عموم مردم و وحدت کلی اقشار بعنوان اصولی که در انقلاب اسلامی در همه شئون وابعاد مطرح بودمد حضور داشته است در محیطهای ورزشی نیز حضور داشته و حاکم باشد، در این صورت آثار آن در عمل نیزظاهر شده و ما به اهداف خود در این زمینه‌خواهیم‌رسید.

آنگاه برادران شرکت کننده در جلسه مشکلات و برنامه‌های خود را مطرح کردند وبرادر داودی به آنها پاسخ‌داد، سرپرست سازمان تربیت‌بدنی ضمن پاسخ ـ های خود برلزوم گسترش انواع اردوهای تربیتی و ورزشی وفعالیتهای فرهنگی اشاره کرد. در پایان این جلسه شرکت کنندگان ضمن ادای احترام‌وقلاوت‌فاتحه برای شهدای اسلام یاد شهدای اخیر دفزفول را گرامی داشتند و برای سلامتی امام دعا کردند.

وزیرامورخارجه،اعمال جنایتکارانه‌عراق‌را برای‌سفراونمایندگان کشورهای‌خارجی تشریح کرد

وزیر امور خرجه دشورمن دیروز طی‌سخنانی در جمع سفرا، کارداران ونمایندگان سیاسی دشورهای جهان درتهران خواستار محدومیت جنایات صدام از جانب مجامع بین‌المللی وکشورهای جهان شد .

وی همچنین از نمایندگان سیاسی کشور هـای جهان خواست تاحقایق وواقعیات انقلاب اسلامی که توسط امپریالیسم خبری تحریف می‌شوند را به اذهی مردم کشورهای متبوعشان برسانند. دراین جلسه که عصر دیروز بدعوت وزارت امور خرجه کشورمان بمناسبت حمله وحشیانه موشکی رژیم و ابسته بمشرق وغرب صدام بشهر قهرمان ومقاوم دزفول درمحل‌این وزارتخانه برپا وباتلاوت آیاتی از کلام‌الله مجید آغاز شد. دکتر ولایتی ضمن تشکرازحضور سفرا ونمایندگان سیاسی کشورهای جهان گفت: متاسفانه آن‌طور که شایسته است واقعیات موجود جهان از جملهواقعیات جمهوری اسلامی ایران‌دررسانه‌های عمومی دنیامنعکس نمی‌شود واین شایدیکی‌از مشکلات امروز جهان باشد. و طبیعی است که یکی از وظایف نمایندگان یکـکشور در کشور دیگر انعکاس همین واقعیات است . سپس آقای ولایتی بمکتاب جنگ تحمیلی که از سوی‌وزارت امور خارجه کشورمان منتشر شده اشاره کرد وگفت: دراین کتاب دلایل واسناد غیرقابل انکاری مبنی‌براینکه جه کسی جنگـرا آغاز کرده وهمچنین اسنادی مبنی‌بر تصرف استان‌های غربی وجنوبی کشور ما توسط رژیم بغداد وجود دارد. همچنین این واقعیت که‌این جنگ از سوی عراق شروع شده ودر جریان‌آن رژیم بغدادبه‌رغم تجاوزات وحشیانه خود ندای صلح‌طلبی سردادده و جمهوری اسلامی ایران را جنگ‌طلب معرفی می کند تشریح شده است .

دکتر ولایتی درادامه سخنانش افزود: بعکس‌تصور حکومت عراق مقاومت مردم‌ما باعث گردید که آنها به مقاصد پلیدشان نرسند وبخش عظیمی از خاك ماتوسط رزمندگان اسلام آزاد گردید وهم‌اکنون تلاش برای‌آزاد سازی بقیه مناطق اشغالی ادامه دارد .

آنگاه دکتر ولایتی ضمن‌اشاره به‌اعمال جنایتکارانه رژیم‌بعث عراق‌وزیرپا گذاشتن‌شدن قوانین‌بین‌المللی‌توسط این‌رژیم سرسپرده وبمباران وگلوله‌باران مناطق‌مسکونی شهرهای کشورمان گفت : عراق در طول این جنگ ۴۸بار بشهر دزفول حمله کرده وبا موشک خانه‌های مسکونی را ویران وکودکان وزنان ومردان ما رااز بین‌برده‌است. وی‌سپس‌ضمن‌تکذیب ادعای‌بمباران شهرها ومناطق مسکونی عراق توسط رزمندگان ما گفت: شهر های عراق برای توپهای ما قابل حصول‌تر می باشد ولی‌ما هیچگاه بشهرها ومناطق مسکونی عراق حمله نکردیم و بجز نظامیان با غیرنظامیان عراق هیچ کاری نداشته‌ایم .

سپس آقای ولایتی ضمن اشاره به تجاوزات موشکی رژیم بعثی عراق بپنجاههای نفت خلیج فارس‌و جاری شدن نفت درسطح آب ودر نتیجه آلودگی‌محیط زیست درمنطقه خلیج فارس گفت: ما پیوسته اعلام‌کرده و می‌نمائیم که برای جلوگیری از گسترش آلودگی‌آبها درخلیج فارس آماده‌ایم .

وی درپایان از شرکت سفرا ونمایندگان خارجی وهمچنین اظهار اطمینان از اینکه این مطالب‌و واقعیات به کشورهای متبوع ایشان اطلاع داده خواهد شد ، تشکر کرد .

آنگاه سفیر کلمبیا درتهران بعنوان جانشین مقدم السفرا طی سخنانی گفت: این واقعیات را به‌اطلاع‌عموم خواهیم رساند و امیدواریم که هرچه زودتر این جنگ بصورت عادلانه‌ای خاتمه یابد .

چگونگی تشکیل کلاسهای تربیت مدرس معارف اسلامی و مدرس هنر اعلام شد

در رابطه با تشکیل دوره تربیت مدرس‌معارف اسلامی که بنام دوره شهید مظلوم آیت‌الله بهشتی نامگذاری شده است از سوی دفتر آموزش ضمن خدمت وزارت آموزش و پرورش اطلاعیه‌ای همراه با دستورالعمل‌ثبت‌نام‌و آزمون انتشار یافت در این اطلاعیه هدف از تربیت مدرس معارف اسلامی و شرایط کارآموزان مراحل اجرای طرح، مواد امتحانی برنامه دوره مقدماتی طرح و امور مالی و رفاهی به تفصیل تشریح شده است.

دفتر آموزش ضمن خدمت وزارت آموزش‌وپرورش امیدوار است با تشکیل این کلاسها که از تابستان امسال (۶۲) در برخی از استانهای کشور تشکیل می‌شود بتواند گام موثری در جهت رشد فرهنگی و رفع کمبود نیروی انسانی مناطق مختلف آموزش و پرورش بردارد.

فرهنگیان علاقمند به شرکت در این دوره میتوانند جهت کسب اطلاعات لازم به ادارات کل آموزش وپرورش استانها مراجعه کنند.

تربیت مدرس هنر

ضمنا طرح تربیت مدرس هنر نیز از سوی وزارت آموزش و پرورش به مناطق آموزشی کشور ابلاغ شد.

به موجب این طرح قرار است کارآموزان علاوه بر انجام مسئولیتهای محوله بتوانند از عهده آموزش روش تدریس کتابهای جدیدالتالیف به سایر همکاران برآیند.

طرح تربیت مدرس برای رشته‌های طراحی و نقاشی، گرافیک، هنرهای اسلامی ، خوشنویسی، تئاتر، سینما ، ساخت کاردستی، سرود و داستان نویسی تهیه شده است وکلیه معلمان هنر، مربیان پرورشی و سایرکارکنان‌آموزش و پرورش واجد شرایط می‌توانند با مراجعه به اداره آموزش و پرورش محل خدمات خودپرسشنامه‌های‌مربوطه را تکمیل کنند.

نهمین جلسه شورای عالی نوسازی مناطق جنگزده باحضور نخست‌وزیر تشکیل شد

بنابه گزارش دفتر روابط عمومی وزارتکشور نهمین جلسه شورایعالی بازسازی و نوسازی مناطق جنگزده دیروز با حضور آقای میرحسین موسوی نخست وزیر ،آیت‌الله صانعی‌نماینده حضرت امام خمینی و حجت‌الاسلام ناطق نوری وزیر کشور تشکیل شد.

شورایعالی بازسازی ضمن تقدیر از ایثار و مقاومت مردم شهیدپرور دزفول و عرض تبریک و تسلیت بـه بازماندگان شهدای اخیر به ستاد مرکزی بازسازی و نوسازی دستور دامکماکان بازسازی و نوسازی مناطق تخریب شده شهر مقـاوم دزفول را در اولویت قرار داده وکلیه امکانات رابرای ترمیم خسارات وارده بسیج نماید.

برنامه مذاکرات‌شورایعالی تصمیماتی به شرح زیراتخاذ گردید :

۱ـ ازآستان قدس رضوی تقاضا شد علاوه برنوسازی شهر هویزه، امکانات خود را برای بازسازی زمینهای کشاورزی اطراف هویزه دیگر مناطق جنگزده نیز بکار گیرد .

۲ـ در مورد واحد های مسکونی مستضعفین شهر های جنگزده که بطور غیر مستقیم از جنگ خسارت دیده‌اند ستاد مرکزی موظف است بررسیهای لازم‌راجهت نظارت برنحوه اجرایی و بازسازی آن بعمل آورد.

روکش اسفالت راه‌تهران ـ کرج هفته آینده‌شروع میشود

مدیر عامل سازمان توسعه راههای ایران:

برای توسعه راههای سراسر کشور و گسترش عملیات راهسازی سال گذشته حدود پنج میلیارد ریال‌انواع ماشین‌آلات راهسازی خریداری شد . مهندس محمدخسـرو شاهی مدیرعامل سازمان توسعه راههای ایران ضمن بیان این مطلب خاطرنشان ساخت : در سال گذشته اقدامـات زیرسازی و اسفالت حدود ۴۰ کیلومتر ازمحورکامیاران به مریوان توسط این سازمان انجام شده است .

همچنین در محور زاهدان ـ مشهد جاده «سفیدآبه» به «شوسف» بطول ۶۰ کیلومتر در مدت دوماه زیرسازی واسفالت گردید که یکی از اقدامات بسیار مهم ایـن سازمان بوده است . همچنین در رابطه باتاسیس بنـدر جابهار واولویتی که در ایجاد راههای ارتباطی به ایـن بندر وجود دارد ، اقدام به تعویض و اصلاح قطعـه «راسک» به «سرباز» در محور جابهار ـ زاهدان بطول ۵۰ کیلومتر شده است که در طول این مسیر ، حـدود ۳۵۰ هزار متر مکعب خاکبرداری و ۲۵۰ هزار مترمکعب خاکریزی شده است که‌این ، حدود ۵۰ درصد کل‌عملیات است و انتظار میرود اسفالت آن تاآخر اردیبهشت سـال جاری تمام شود .

پروژه های در دست اقدام

وی سپس ادامه داد : در سال گذشته تعدادیپروژه مهم شروع شده است که از آن جمله پروژه چهارساله آزاد راه «شهید رجائی» دربندر عباس ونیز پروژه ادامه **اتوبان کرج ـ قزوین** از قزوین بمتاکستان رابابد نام برد، که این پروژه نیز از اواخر سال ۶۱ آغاز شده است .

همچنین ۱۰ درصد از کل پروژه قطعه هشتم راه آهن بافق ـ بندرعباس انجام شده است ونیز پروژه‌چهار ساله محور بزرگ کمربندی بوشین ـ ساوه که‌از نظـر منطقه‌ای یکطرح مهم می‌باشد ، در سال گذشته آغازشده وتاکنون ۲۰ کیلومتر از اول آن ، تمام شده است .

وی ادامه داد : روکش اسفالت جاده تهران ـ کرج نیز از برنامه‌های سازمان توسعه راههای ایران می‌باشـد که از هفته آینده شروع خواهد شد .

وی سپس بااشاره بهاقدام مهم دیگری که در سـال گذشته انجام شده است ، گفت : باتوجه بمیزان فعالیت سازمان توسعه‌راههای ایران،ماشین‌آلات موجود جوابگوی نیازهای سازمان نبود . بهمین دلیل تصمیم برآن شد کـه تعدادی ماشین آلات سنگین ونیمه‌سنگین راهسازی جهـت جایگزینی دستگاههای فرسوده وهمچنین جهت تجهیزکارگاه های جدید خریداری شود . براساس این تصمیم ، درسال ۶۱ حدود پنج میلیارد ریال ماشین آلات راهسازی و لوازم یدگی از خارج داخل کشور خریداری گردید کنتاکنون‌بیش از ۹۰ درصد آنها تحویل این سازمان شده است که این امر باعث گسترش سطح فعالیت این سازمان می‌شود .

وضعیت بودجه

وی سپس در زمینه بودجه سازمان گفت : سازمان توسعه راههای ایران دارای بودجه ، چه بصورت جاری و چه بصورت عمرانی ، نمی‌باشد . بلکه باتوجه بـه سرمایه اولیه‌ای که بصورت ۹ میلیارد ریال ماشین آلاتدر اختیار این سازمان بوده است ، سازمان هرساله اقـدام به عقد قراردادهایی بصورت پیمانکار دولتی با وزارتراه‌و ترابری ودیگر وزارتخانه‌ها می‌کند ، وبه‌صورت پیمانکاری اقدام بتامین هزینه خود می‌کند .

وی سپس اضافه کرد : سازمان در سالجاری بمیزان ۶ میلیارد ریال تعهد انجام کار دارد که امیدواریم بتوانیم تمامی این مبلغ را جذب کنیم .

وی ادامه داد : این مبلغ باتوجه به مبالغ تعهدکار در سالهای گذشته ، روند بسیار خوبی داشته است و امید میرود این روند ، در سالهای آینده نیز با توجه بـه مقدار ماشین‌آلاتی کهبه تجهیزات سازمان اضافه شده است ، بازهم سیر صعودی داشته باشد . تعهد کار سال ۶۱بمیزان چهار میلیارد و ۳۸۰ میلیون ریال بوده است .

برنامه‌های آتی

وی سپس افزود : ۶ میلیارد ریال تعهد انجام کـار در سال ۶۲شامل ۱۲۰ کیلومتر راه روستائی،۱۶۴کیلومتر راه فرعی ، ۷۰ کیلومتر راه‌اصلی ، ۲۰ کیلومتر راه‌آهن ، ۲۸ کیلومتر بزرگراه و ۴ میلیون مترمربع محوطـه‌سازی می‌باشد . وی سپس ادامه داد : سازمان توسعه راههـای ایران پس از پیروزی انقلاب اسلامی باتوجه به اهدافخود که در راس آنها احداث راههای روستایی در سطح‌کشـور بخصوص نقاط محروم ودورافتاده میباشد ، بفعالیت‌خود ادامه می‌دهد . ونیز اقدام به در اختیار گذاردن بخشی از ماشین‌آلات سنگین راهسازی خود به نهادهای انقلابی مانند جهاد سازندگی کرده است .

کمک به جبهه‌های جنگ

مهندس خسروشاهی سپس به تشریح اقدامات‌سازمان توسعه راههای کشور در رابطه با جنگ تحمیلی عـراق علیه ایران پرداخت وگفت : پس از تاسیس اداره راه کربلا ، سازمان اقدام بهارسال تعداد ۱۶ دستگاه ماشین‌آلات راهسازی به جبهه‌ها کرده و در مدت یکماه ، جمعا ۱۴ کیلومتر راه در منطقه والفجر احداث و تحویل‌داده‌است. همچنین اقدامات زیرسازی و اسفالت حدود ۴۰ کیلومتـراز محور کامیاران ـ مریوان توسط این سازمان انجام شـده است . وی ادامه داد : در رابطه با اعزام نیرو به جبهه های‌جنگ ، سازمان تعدادی از افراد متعهد و متخصص‌خود را در اکیپهای مختلف به جبهه‌های جنگ اعزام داشتـه است که‌این کار ، هم‌اینک نیز بطور مستمر ادامه دارد .

همچنین بخش عمده‌ای از ماشین‌آلات راهسازی خود را در رابطه باجنگ ، بسیج نموده است که در این‌خصوص در سال ۶۱ جمعا ۲۹۴ دستگاه ماشین‌آلات سنگین ،نیمه سنگین وسبکرا چه بطور مستقیم وچه بطور غیرمستقیم از طریق نهادهای انقلابی وارگانها به جبهه‌ها اعزام داشته است .

وی سپس به اقدامات و فعالیتهای ضمیرگاه مرکزی سازمان توسعه راههای ایران اشاره کرد و گفت :ایـن واحد در سال ۵۸ بمنظور سروپس وتعمیر ماشین‌آلات شروع بکار کرده که در این زمینه در سال ۶۱ اقدام بـه راه‌اندازی تعداد ۸۲۶ دستگاه ماشین‌آلات سنگین ونیمه سنگین راهسازی در تهران و ۱۸۲ دستگاه در سطح‌استان ها کرده است .

اطلاعیه سازمان حج و زیارت در مورد معاینه زائران حج سال ۱۳۶۲

از متقاضیان بیت‌الله‌الحرام که برای تشرف در سال ۱۳۶۲ قبول شده‌اند تقاضا میشود از تـاریـخ ۶۲٫۲٫۵ لغایـت ۶۲٫۲٫۳۰ با در دست داشتن مـدارک مشروحه زیر در تهران شهرری ـ ورامین ـ دماوند وکرج به درمانگاههائی که اسامـی آنها ذیلا آمده است و در سایر استانهـا به درمانگاههائی که از طرف سازمانهـای منطقه‌ای بهداری استان اعلام میشود جهت معاینه ودریافت دفترچه بهداشتی و درمانـی مراجعه نمایند .

الفـ مدارك مورد نیاز:

۱ـ سند بانکی که رقم آخرسمت راست آن پشماره ۱ و یا ۵ ختم میشود .

۲ـ کسانیکه سابقه ثبت‌نام سال۱۳۵۸ راداشته‌ودرثبت‌نام اسفندماه سال۱۳۶۰شرکت نموده و سند بانکی آنها به رقم ۱ و ۵ ختم نمیشود و از دفتر حج در استان تاییدیه‌کتبی در دست دارند « که تاییدیه و سند بانکـی سال ۱۳۶۰ باید ارائه دهند . ».

۳ـ اصل شناسنامه

۴ـ دو قطعه عکس ۴×۳

بـ ـ اسامی درمانگاههائیکه از متقاضیان تهران ـ شهرری ـ کرج ـ ورامین معاینـه بعمل میاورند .

منطقه جنوب

نام درمانگاه

آدرس :

۱ـ پلی‌کلینیک شهرری ایستگاه حسن‌آباد

۲ـ درمانگاه‌شهیدحیدری چهارراه‌امیراکرم خیابان فرانسه

۳ـ پلی‌کلینیک طوس خیابان کارگر ـ بالاتر از میدان قزوین

۴ـ پلی‌کلینیک شوش خیابان شوش ـ چهارراه خانی‌آباد

۵ـ درمانگاه فرمانفرمائیان خـیابان جمهوری ـ خیابان حشمت‌الدوله

۶ـ پلی‌کلینیک ابوریحان خیابان فلسطین نبش سزاوار

منطقه شمال

۱ـ درمانگاه طالقانی ـ میدان‌تجریش

۲ـ درمانگاه ترابـ خیابان‌دولت

۳ـ درمانگاه‌منظریه جماران

۴ـ درمانگاه مرکزی بهداری دماوند دماوند

منطقه شرق

۱ـ درمانگاه همایون مجیدیه ـ خیابان اردیبهشت

۲ـ پلی‌کلینیک ۱۷ شهریور میـدان شهدا درمانگاه ۱۷شهریور

۳ـ درمانگاه کامرانی خیابان شوش شرقی نرسیده به تیردو تلو

۴ـ درمانگاه شماره ۱ ورامین ـ ورامین

۵ـ درمانگاه پشت ـ شمال ورامین

منطقه غرب

۱ـ پلی‌کلینیک ایران‌شهر خیابان ایرانشهر

۲ـ پلی‌کلینیک فاضل بـلوار کشاورز دهکده

۳ـ پلی‌کلینیک تخصصی‌شماره ۲ دوراهی قپان ـ خیابان قزوین

۴ـ بیمارستان حضرت امیرالمومنین‌خیابان ستارخان ـ خیابان نیایش کرج ـ پلی‌کلینیک راست روش چهارصـد دستگاه

چ ـ یادآوری

به کلیه متقاضیان اکیدا توصیه میشـود در حفظ دفترچه‌های بهداشتی که یکی از مدارك مورد نیاز جهت صدور گذرنامه‌آنها میباشد و همراه داشتن آن در طول مسافرت به کشور عربستان سعودی ضروری اسـت دقت بعمل آورند ، بدیهی است درصورت مفقود شدن المثنی صادر نخواهد شد .

ابوالفضل توکلی بینا

قائم مقام وزیر ارشاد اسلامی ورئیس شورای مدیریت

۲۶۸۱ رم‌الف آ ـ ۱۱۱۴۲

برنامه خط‌کشی خیابانهای تهران

روابط عمومی شهرداری تهران‌بنقل از سازمان ترافیک اعل

نماینده‌امام‌و رئیس اداره سیاسی- ایدئولوژیك شهربانی جمهوری اسلامی ایران :

خط کلی شهربانی جمهوری اسلامی ایران اسلام‌وولایت‌فقیه‌است

حجت‌الاسلام موحدی کرمانی نماینده امام و رئیس اداره سیاسی- ایدئولوژیک‌شهربانی جمهوری اسلامی ایران ، دیروز در یک مصاحبه مطبوعاتی ورادیو تلویزیونی شرکت کرد و فعالیت های دو ساله‌اداره‌سیاسی -ایدئولوژیک شهربانی را بر شمرد .

سرویس خبری- حجت‌الاسلام موحدی کرمانی نماینده امام و رئیس اداره سیاسی - ایدئولوژیک‌شهربانی‌جمهوری اسلامی ایران ، صبح دیروز در یک مصاحبه مطبوعاتی و رادیو تلویزیونی ، فعالیت های دوساله اداره سیاسی -ایدئولوژیک شهربانی را تشریح کرد .

حجت الاسلام موحدی کرمانی ابتدا ضمن بیان‌وظایف شهربانی بلزوم گسترش‌عدالت اجتماعی از طریق ایجادامنیت واقعی در جامعه اشاره کردو افزود : یک امنیت واقعی‌در واقع به رشد و شکوفایی اقتصاد سالم و فراگیردرجامعه کمک کردەو آرامش وسکون اجتماع و در نتیجه جلب حمایت همگانی‌رادر بی‌خواهد داشت و شهربانی جمهوری اسلامی ، در واقع مسئول ایجاد یک چنین امنیتی در جامعه است .

پرسنل شهربانی در خدمت امت شهیدپرور

نماینده امام در شهربانی‌آنگاه با تاکید براینکه پس‌ازگذشت چهار سال از پیروزی انقلاب اسلامی، امروزه شهربانی جمهوری اسلامی، بطور کلی در خط اسلام و انقلاب اسلامی قرار گرفته است ، افزود: پرسنل شهربانی که رژیم منحوس پهلوی،همواره سعی داشت آنان را ازمفاهیم دینی و محبت مردم علاقه به جامعه دور نگاه دارد ، امروزه مبدل به یک نیروی مومن، متعهد و زحمتکش جامعه شده است که سعی دارد بیش از پیش در خدمت امت شهیدپرور ایران‌وبویژه محرومین و مظلومین قرار گیرد.

حجت‌الاسلام موحدی کرمانی آنگاه در تشریح فعالیتهای اداره‌سیاسی‌ایدئولوژیک شهربانی گفت: پس‌از پیروزی انقلاب اسلامی و لزوم تحول اساسی ومعنوی در کلیه ارکان کشورو تطبیق آنها با نظام جمهوری‌اسلامی ایران، حضرت امام امت،امر به تاسیس ادارات سیاسی - ایدئولوژیک در نیروهای نظامی و انتظامی کشور فرمودند. که بلافاصله، با تشکیل این ادارات وگسترش آنان در سطح کشور، کار بازسازی و اسلامی کردن نیروهای نظامی و انتظامی آغاز شد. وی افزود:ازبدو تاسیس اداره سیاسی - ایدئولوژیک در شهربانی جمهوری اسلامی ایران ، تاکنون توانسته‌ایم ضمن‌تهیه اساسنامه وتعیین‌شرح‌وظایف دوایر و شعب تابع این‌اداره و تصویب آن‌توسط حضرت امام مدظله‌العالی ، با تلاش دیگر برادران متعهد و مومن این اداره نیز طی کمتر ازدو سال ۱۵ دایره و شعبه در تهران و در سطح کشوربالغ بر ۱۲۰ دایره تاسیس کنیم. رئیس اداره سیاسی- ایدئولوژیک شهربانی، سپس در رابطه‌بانحو ه‌برگزاری‌آزمون‌های سیاسی - عقیدتی جهت پرسنل شهربانی گفت: یکی‌از کارهایی که اداره سیاسی - ایدئولوژیک از بدو تاسیس، بدان توجه‌داشته‌است،اشاعه و گسترش مبانی‌ایدئولوژیکی و سیاسی - عقیدتی پرسنل پرسنل شهربانی از طریق برگزاری یک سری امتحانات سراسری مکاتبه‌ای می‌باشدکه در این رابطه ، تاکنون ۵ مرحله از این سری‌امتحانات به‌فاصله ۲تا۳ ماه یکباربرگزار شده است.

امتحانات درابتداء ازرساله عملیه و سپس آشنایی با لغات قرآنی و مبانی فقهی انجام شده و در آینده نیز ادامه خواهد یافت و اکنون پلیس و شهربانی در این مملکت در خط انقلاب قرار گرفته و خط کلی شهربانی جمهوری اسلامی ایران ، خط اسلام و ولایت فقیه است.

از دیگر اقدامات این‌اداره انتشار مجله ماهانه پلیس انقلاب است که تاکنون ۱۳ شماره آن‌بطور مرتب‌منتشر شده است .

حجت‌الاسلام‌و موحدی‌کرمانی آنگاه در رابطه با بازدید از شهربانی‌های مراکز استانها گفت: تاکنون برحسب وظیفه و به منظور بررسی مسایل‌و مشکلات پرسنل شهربانی ، از شهربانی های استان های اصفهان، چهارمحال‌و بختیاری، خوزستان، کرمان و یزد بازدید کرده‌ایم و اخیرا نیز ، طی سفری به استان فارس، از شهربانی های اکثر شهر های این استان بازدید به عمل آوردیم . که خوشبختانه در تمامی این بازدیدها ، کارها خوب انجام‌شده‌و در این رابطه، ائمه‌محترم‌جمعه، استانداران و فرماندهان و دیگرمسئولان استانها ، عمدتا از عملکرد شهربانی اظهاررضایت می‌کردند .

حجت‌الاسلام‌و موحدی‌کرمانی آنگاه ضمن تاکید براین‌مطلب که‌پرسنل شهربانی می‌بایست بیشتر ازاینکه تشویق زبانی شوند، از آنها عملا تشویق بعمل‌آورد، اظهار امیدواری کرد که در آینده مسئولین محترم جمهوری اسلامی ایران، بیش ازپیش به‌مسایل و مشکلات این‌قشر زحمتکش جامعه توجه نمایند .

تغییر لباس فرم

نماینده امام در شهربانی آنگاه در بیان انگیزه تغییر لباس شهربانی از لباس فرم به‌لباس کارگفت: ازآنجائیکه ما معتقدیم که‌ارزش انسانها در کیفیت اعمال و رفتار انسانی و اسلامی آنان‌است. و هرگونه زینت و ظاهر غیرمعقول رادرشان‌یکمامور مسلمان نمی‌دانیم و نیز به خاطر حرکت‌بسوی معنویت بیشتر و نیز بواسطه اینکه لباس‌فرم‌قبلی ازنظراقتصادی هزینه‌زیادی رابرای شهربانی دربرداشت ، لذا با تصمیم وزارت کشور و نظرخواهی از اولیاء شهربانی مقرر شد که‌لباس پرسنل شهربانی به صورت لباس کار باشد تا انشاء الله پرسنل شهربانی بتوانند با آلایش کمتری ، به خدمت صادقانه و مردمی خود ادامه دهند.

نماینده امام در شهربانی، در پایان ضمن محکوم‌کردن رژیم مزدورو جنایتکارعراق در حمله موشکی به شهر مقاوم و قهرمان دزفول ، ضمن همدردی بامردم‌ایثارگر این‌شهرمقاوم‌اظهارامیدواری کرد تا رزمندگان کفرستیز اسلام، بتوانند هرچه زودتر جواب دندان شکنی به جنایت‌پیشگان صدامی‌بدهند.

نرخ خرید و فروش ارز به ریال

نوع ارز	خرید رسمی	فروش رسمی	خرید غیر رسمی	فروش غیر رسمی	فروش به مسافران
دلار استرالیا	۷۴/۷۰	۷۵/۰۵۰	۸۰/۷۰	۸۲/۵۵	۱۰۰/۸۵
دلار کانادا	۶۹/۸۵	۷۰/۱۵	۷۶/۶۵	۷۷/۱۵	۹۴/۲۵
دلار آمریکا	۸۵/۳۵	۸۵/۶۰	۹۲/۶۰	۹۴/۱۵	۱۱۵/-
لیره انگلیس	۱۳۱/۵۰	۱۳۳/۱۰	۱۴۳/۴۰	۱۴۶/۴۰	۱۷۸/۸۰
مارک آلمان	۳۴/۸۵	۳۵/۲۵	۳۸/۱۰	۳۸/۹۰	۴۷/۵۰
فرانک سوئیس	۴۱/۶۰	۴۲/۱۰	۴۵/۵۰	۴۶/۳۰	۵۶/۵۵
فرانک فرانسه	۱۱/۶۵	۱۱/۸۵	۱۲/۷۰	۱۳/۰۵	۱۵/۹۰
صدفرانک بلژیک	۱۷۶/۱۰	۱۷۸/۱۰	۱۹۰/۹۰	۱۹۵/۹۰	۲۳۹/۳۰
صدلیر ایتالیا	۵/۸۵	۶/-	۶/۴۰	۶/۶۰	۸/۰۵
فلورن هلند	۳۰/۹۵	۳۱/۲۵	۳۳/۸۰	۳۴/۶۰	۴۲/۲۵
کرون سوئد	۱۱/۴۰	۱۱/۶۰	۱۲/۴۰	۱۲/۷۵	۱۵/۶۰
کرون نروژ	۱۱/۹۵	۱۲/۱۰	۱۲/۹۵	۱۳/۳۰	۱۶/۲۵
کرون دانمارک	۹/۸۵	۱۰/-	۱۰/۶۵	۱۱/-	۱۳/۴۵
شیلینگ اتریش	۴/۹۵	۵/۰۵	۵/۴۵	۵/۵۵	۶/۸۰
صدین ژاپن	۳۵/۶۵	۳۶/۱۵	۳۹/-	۳۹/۸۰	۴۸/۵۵
دینار کویت	۲۹۰/۴۰	۲۹۳/۴۰	۳۱۷/۷۵	۳۲۲/۷۵	۳۹۴/۲۰
دینار بحرین	۲۱۹/-	۲۲۵/-	۲۴۱/۵۰	۲۴۷/۵۰	۳۰۲/۳۰
ریال عربستان	۲۴/۶۵	۲۵/-	۲۷/۱۰	۲۷/۵۰	۳۳/۶۰
درهم امارات متحده عربی	۲۲/۶۰	۲۳/۵۰	۲۵/۳۵	۲۵/۸۵	۳۱/۵۵
روپیه پاکستان	۶/۸۰	۷/-	۷/۵۰	۷/۷۰	۹/۴۰
دلار هنگ کنگ	۱۳/۰۵	۱۳/۲۵	۱۴/۲۵	۱۴/۶۰	۱۷/۸۰
مارک فنلاند	۱۵/۸۵	۱۶/۱۰	۱۷/۲۰	۱۷/۷۰	۲۱/۶۵
صد درخمای یونان	۱۰۱/-	۱۰۵/-	۱۱۰/۵۰	۱۱۵/۵۰	۱۴۱/۰۵
یکصدپزوتا اسپانیا	۶۴/-	۶۶/-	۷۰/۶۰	۷۳/۶۰	۸۸/۶۵

اسرای ایرانی اردوگاه بغداد با آیات قرآن از خبرنگاران استقبال کردند

اسرای ایرانی در عراق به هنگام بازدید گروهی از خبرنگاران خارجی از اردوگاه با قرائت آیاتی از قرآن‌کریم و صلوات از آنها استقبال کردند .

به گزارش خبرگزاری جمهوری اسلامی از اسلام آباد روزنامه پاکستانی « مسلم» دیروز نوشت قرائت قرآن و ندای صلوات اسرای ایرانی در یک اردوگاه در نزدیکی بغداد خبرنگاران خارجی که از این محل بازدید میکردند را بشدت تحت تاثیر قرار داد .

این روزنامه به شجاعت و مقاومت اسرای ایرانی در جنگال حزب بعث اشاره نکرده لیکن نوشت یک اسیر ایرانی در پاسخ به سئوالی گفت : من همیشه برای دفاع ازکشورم آماده‌ام و اسیر دیگری گفت من به هرخواست خودجبهه آمده‌ام .

دزفول دژ خون و عشق

بقیه‌از صفحه اول

راستی هم در مصیبت شهدای دزفول چه‌باید گفت ؟ ومهمتر از مصیبت ، در ستایش این مردم قهرمان ، این روئین‌تنان ، نه ، این روئین‌دلان چه‌می‌توان برزبان آورد ؟ آیانهمه مقاومت، شگفت‌انگیزاست، زیبا است ، محشر است . لحظه‌ای قصور کنید،لحظه‌ای بخود بیندیشید . اینجا دزفول است . وخانه شما در کنارصدها و هزاران خانه دیگر سرپای ایستاده . وشما بازن و فرزندان خویش در خانه نشسته‌اید . از کار روزانه برگشته‌اید . آن کودك شیرخوار بادنیایی از لطافت و معصومیت . وبچه های کوچك دیگر درخواب یاسرگرم به‌بازی‌های کودکانه . و مادری پایدری‌بیمار وسالمند بابدنی سوخته ازتب ودرد دربستر . وچه‌فکرها وسخن‌ها و آرزوها و .....

و .... هرلحظه این احتمال هست که این‌بارنوبت شما باشد ، نوبت بچه‌های شماء بیمارانتان،شیرخوارتان. هرلحظه ممکن است موشکی کور از فرسنگهاپرتاب شده واین‌بار بربام خانه شما فرود آید . هرلحظه در انتظار زلزله‌ای مهیب ، هرلحظه احتمال خطری بزرگ، خطر مرگ . وبا اینهمه شما آرام نشسته‌اید .کودکتان نیز آرام درپی کارخویش‌اند . وآن خانه‌دیگر نیز همینطور . آن خانه‌دیگر نیز همینطور . وآن خانه های دیگر نیز همینطور . شهر را خلوت نکرده‌اند ،خانه‌را خالی نگذاشته‌اند . همه‌بر هم پیمان بسته‌اند که بمانند و تاکنون مانده‌اند .

شگفت‌نیست؟ بامعیارهای رایج دردنیای‌ناجوانمردما شگفت نیست ؟ به‌همین اندازه که در آنسوی جبهه‌نبرد ناجوانمردی ونامردی ابعادی عظیم یافته است ، به‌همان اندازه در اینسوی ، در دزفول، مردی وجوانمردی معنا ومفهوم پیداکرده است . معنا و مفهومی کم‌نظیر.اساسا جبهه حق‌جبهه مردانگی است ، جبهه انسانیت است . اگر جز این بودمانیز تا امروز شهر های بصره و خانقین وامثال آنها راباهمین شیوه درهم کوفته‌بودیم.

وعجیب‌است.مگردنیا این تفاوتهای باورنکردنی را نمی‌بیند ؟ساده‌لوحی است اگر تصور کنیم که نمی‌بیند. نه،می‌بینند وخوب هم می‌بینند.اما بنانیست کسی از مظلوم، از حق ، ازمردی ومردانگی دفاع کند. برعکس بنااست با این خصلتها مبارزه کنند و می‌کنند. راستی هم‌نك‌بر سران وسردمداران جبهه استکبار . مرگ بر آمریکا ونك‌بر شوروی . بگذار بگویند دیپلماسی را مراعات نمی‌کنیم ! کار از این مزخرفات گذشته‌است. آنها موشکها و تانکها وهواپیماهایی‌راکه لااقل درحین جنك نبایدبه کشوری بدهند دوستی تقدیم بعثی‌های عراقی‌می‌کنند . ومگر اینهمه مستشار روسی وغیروروسی، شرقی وغربی ، در ارتش عراق چه‌می‌کنند ؟ ازجنایت‌آمیزترین تصمیم‌گیریهای حزب بعث وارتش بعثدولت بعث بی‌خبرند ؟ راستی ؟!

امروز روز امتحان و آزمون وشناخت است.ببینید ازمیان اینهمه کشورهای مدعی سوسیالیسم ودمکراسی، ازمیان اینهمه کشورهای باصطلاح غیرمتعهد ، کدامیك برای فاجعه دزفول پیام تسلیت برای ملت ما خواهند فرستاد ؟برای زلزله وسیل وباد وصاعقه پیام میفرستند، امابرای گشتار موشك های پرتاب شده از راه دور..... نه،اصلا شیعه‌است ، آنها چیزی در اینمورد بیاندندارند! وبایدهم چنین باشد تاما بدانیم در دنیای امروز کدام دولت وکدام نظام شایسته ننك وعار ونفرت وانزجار ست؟ تامردم دزفول قاتلان و حامیان قاتل خویش رابشناسند. تا معادلات پیچیده ذهنی وسیاسی برای ما و شما باز شود. تابدانیم که شرق وغرب ،سوسیالیسم ودمکراسی، درهمان صورت کاذب و منفور خویش ، آنجا که پای حقی چنین مظلوم در میانست ، هزاران‌هزار «صبرا» و «شاتیلا» راهم که درکشورمابه‌رای‌العین میبینند لب از لب‌بازنخواهند کرد ومی‌آیستند و خیره‌می‌نگرند تا مردم ماقتل‌عام شوند. ننك ونفرت بردنیاپرستان . و آفرین‌بر دزفولیان ، بردژبانان آین‌شهر عشق و خون ومقاومت . و بخوانیم که : لعن‌الله امةظلمتك‌ولعن‌الله امة قتلتك و لعن‌الله امة سمعت بذلك فرضیت‌به !دزفول قهرمان را، دژعشق‌را با حرامیان ودونان وپستفطرتان دنیای امروز چکار ؟دنیای امروز دنیای عقل است ، عقل دنیائی. حال آنکه دنیای مردم‌ما در دزفول و شهرشهروجای جای این سرزمین دنیای عشق است ، عشق خدایی . وبگذارید از زبان مردمی چنین در دنیایی چنین ، اینگونه بسراغیم سکر مارا پاسخی جز این هست ؟

«ما ساکنان شهر وفائیم و کوی عشق

ما را امست افتخار بنام نکـوی عشق
ما تشنه‌ایم و در طلب آب زندگـی
بردوش می‌کشیم همیشه سبوی عشق
گریشت ماخمیده عجب‌نیست‌چون زدیم
پیوسته بوسه پردم ماهروی عشق
گویند اهل شهر که دیوانه‌ایم چون
مارابود همیشه بهلب گفتگوی عشق
با قلبهای مرده‌دم از عشق می زنند
زان عاشقان هرزه برفت آبروی عشق
این‌خون سریع‌ماست که درمسلخ زمان
فواره می‌زند شب وروز از گلوی‌عشق
مجنون شده‌است همسفرمادر این‌طریق
لیلای ماکشیده چنینش بسوی عشق
در آنزمان که‌نیست زما غیرمشت خاك
خیزد زذره ذره آن خاك بوی عشق»

عکس‌مقابل علی برفرازی فرزند رمضانعلی حدود ۸ماه است که ا زمنزل خارج و تاکنون مراجعت نکرده‌است کسانیکه از نامبرده اطلاعی دارند باتلفن ۷۸۳۲۴۰ آقای برفرازی تماس بگیرند.

آ_ ۴۵۱

آگهی استخدام

یك شرکت ملی شده بچند نفر تکنیسین ساختمانی جهت کار در کارگاههای مختلف‌خود نیازمند است. افرادیکه سابقه کار در امور جوشکاری و اسکلت سازی داشته باشندارای اولویت خواهند بود متقاضیان میتوانند با تلفن ٦٥٦٤٤٩ تماس حاصل نمایند .

آ_ ۱۱۱٦٦

مجالس ترحیم

بازگشت همه بسوی اوست

عزیز شهیدمان «محمود ابراهیمی» در جبهه‌های سراسر لاله‌از خون‌شهیدان جنوب به معراج آسمانهای پاك خدادعوت شد تا در بهشت‌موعود پروردگار یکتا درجوارسالار شهیدان حسین‌ابن‌علی بدیدارمعبود نائل گردد.

اگر چه پیکر پاك او در سرزمین نفیده‌خوزستان قهرمان در زیر آتش ناجوانمردانه خصم کافر باقیمانده است اما ما بیاد او و پیاد صداقت و پاکیش‌و باتوجه به عشق عارفانه‌اش به مولاعلی در غروب پنجشنبه مورخه ۶۲٫۸ ۶۲٫۲ گردهم می آئیم تا با دعای کمیل شهریار مومنان علی علیه‌السلام دمی را با روح پرفتوحش سپری کنیم .

آدرس خیابان گلستانی- ۸متری حقانی- کوی‌ابدان شماره ۲

سید مهدی میرممتاز- محمد ابراهیم ابراهیمی-حبیب‌الله ابراهیمی- حاج‌فتح‌الله‌ابراهیمی- سروان‌هوائی- ولی‌الله ابراهیمی- حسین ابراهیمی- محسن ابراهیمی- احمد ابراهیمی- ستوانیکم‌غلامان احسان ابراهیمی- محمدربیعی- خانواده های : ابراهیمی- میرممتاز- ربیعی- باغستانی- شهرام‌الله مرادی- مرادی مطاق- سلیمیان.

آ ـ ۱۱۱۲۹

اطلاعات : شهادت سربازان اسلام را به بازماندگان تبریک و تسلیت می‌دهد.

بسم رب الشهداء و الصدیقین

شهادت پرافتخار فرزند راستین اسلام برادر محمد حسین حکمی کمدر عملیات والفجر بدرجمرفیع شهادت نائل‌آمده به‌امام‌امت و امت حزب‌الله و بازماندگـان تبریک و تسلیت گفته و مجلس ختمی‌بهمین مناسبت روز دوشنبه ۶۲٫۲٫۵ از ساعت ٤ الی ٦ بعداز ظهر از طرفهیئت اسلامی‌صنف آلومینیوم سازتهران در مسجد مظفری واقع در خیابان مولوی ایستگاه باغ‌فردوس برگزار میگردد و مجلس شب هفت‌آن شهید روز سه‌شنبه ۶۲٫۲٫۱۷ ازساعت ٤ الی ٦ بعداز ظهردرشهرستان قزوین خیابان امام‌خمینی مسجد آقا سید علی منعقد می گردد .

سید محمد علوی و بانو حکمی

آ ـ ۱۱۱۳۳

اطلاعات ـ شهادت سربازان اسلام را به بازماندگان تبریک و تسلیت می‌دهد.

بانهایت تاسف درگذشت مادر عزیزمان **بانو ملوك‌رضائی خیابان‌لو (امینیان)** را باطلاع بستگان و دوستان میرساند. **صفیه امینیان (مرتضوی) پرویز امینیان،فیروز امینیان، شهروز امینیان ، (گنجوی) ، پریوش امینیان(سعادتی‌فرد).**

آ ـ ۱۱۱۷۰

باکمال تاسف درگذشت مرحومه مغفوره **بانو ملوك رضائی خیابان‌لو** همسر مرحوم مهدی‌امینیان‌را باطلاع‌دوستان و آشنایان میرساند. مجلس ترحیم (زنانه‌ومردانه) آنمرحومه از ساعت ٤الی ۷بعداز ظهر روز دوشنبه پنجم اردیبهشت‌ماه در خیابان ولی‌عصر مقابل پارك ملت خیابان اسفندیاری پلاك ٦۷ برگزار میگردد .

خانواده‌های : رضائی‌خیابان‌لو، امینیان ، مرتضوی ، گنجوی، سعادتی‌فرد، لاریجانی ، حامی‌زاده ، فروغی،رضائی حریری ، امینی‌جوان ، گوشون و سایر خانواده‌های وابسته.

آ_۱۱۱۷۱

اطلاعات : شهادت و ارده را به خانواده‌های عزادار تسلیت می‌دهد .

اناالله و انااالیه راجعون

بانهایت تاسف و تاثر درگذشت شادروان حسین‌قهیمیان مجلس یادبود وبزرگداشت (مردانه وزنانه) از ساعت ٤الی ٦بعداز ظهر روز دوشنبه ۶۲٫۲٫۵ در مسجددارالسلام واقع در خیابان ولی‌عصر میدان منیریه خیابان ابوسعید منعقد میگردد . حضور بستگان و دوستان موجب شادی روح آن مرحوم وتسلی‌خاطر بازماندگان خواهد بود .

از طرف پرویز صفوری و کارکنان سازمان تولیدی‌تابان اسپرت .

آ_۱۱۱۷۲

پرسه

بانهایت تاسف و تالم درگذشت شادروان **بانو ایراندخت پزشکی** را باطلاع کلیه خویشان و آشنایان عزیز میرساند. مراسم پرسه آن رو انشاد روز دوشنبه ۶۲٫۲٫۵ ساعت ٤تا٦ پس‌ازنیمروز درسالن ایرج و واقع‌درخیابان میرزا کوچکخان کوچه زرنشتیان برگزار می‌شود .

فرخنده پزشکی، اختر شایسته، مهین شایسته، لهراسب شایسته، بهرام کشاورز، داریوش استواری ، خانواده‌های: پزشکی، شایسته، کشاورز، استواری، و خانواده‌های وابسته.

آ_۸۰۰

بمناسبت شهدای شهر قهرمان‌پرور دزفول و شهدای اخیر جنگ تحمیلی توسط صدام امریکائی از سوی جامعه روحانیت- سپاه پاسداران- دفتر امام جمعه وانجمن‌اسلامی مخابرات مجلس بزرگداشتی درمسجد جامع پارس‌آباد مغان برگزار شد .

آ_۱۸۰۵

اطلاعات : شهادت سربازان اسلام را به بازماندگان بریک و تسلیت می‌دهد.

بانهایت تاثر و تاسف درگذشت ناگهانی **محمد مهدی بیاتی** فرزند آقای عبدالله بیاتی‌وداماد دوست عزیزمان حاج احمد طاهباز را باطلاع دوستان و آشنایان میرساند مجلس ترحیم و بزرگداشت آن شادروان روز دوشنبه ۶۲٫۲٫۵ از ساعت ۹ الی ۱۱ صبح در مسجد حاج شیخ عبدالحسینی (آذربایجانیها) واقع در انتهای بازارکفاشها منعقد میباشد امید است باشرکت خود روح آنمرحوم‌را شاد و سپاسگزارمان فرمائید .

حاج محمد علی حریری- حاج عزیزالله علاءالدینی- حاج علی کریمی نوری- حاج احمد نقی‌زاده- اخـوان یراقی- حاج محمد علی خرازی- حاج خان خوشخو- حاج رضا صالحی- حاج سید محمد تقوی- اخـوان درةالتاج- حاج‌محمد کیانی فرد- حاج حسن توکلی- حاج منوچهر مقدم- حاج محمد رحیمی- حاج‌جلیل ابولحسنی- حاج مهدی طاهباز- حاج محمد رضا امینی- حاج حسین سجادی- عزت نیکخواه- مصطفی صالحی

آ ـ ٤٤۳

بسمه تعالی

بانهایت تاسف وتاثر فوت شادروان **ماشاءالله کمجانی** را باطلاع اقوام و دوستان‌و همشهریان عزیز میرسانیم مجلس ترحیم (زنانه و مردانه) آن سعید فقید دوشنبه پنجم اردیبهشت از ساعت ٤تا ٦ بعداز ظهر در خانقاه حضرت صفی‌علیشاه منعقد میباشد.

منوچهر کمجانی- اردشیر کمجانی- فاطمه هنجنی- حاج محمد هنجنی- دکتر علی اصغر هنجنی- دکتر علی اکبر هنجنی- عباسعلی کمجانی- حسن کمجانی- دکتر تقی برومندزاده ابیانه- شاهپور بابا‌ئی

و خانواده های: هنجنی- نظری- قاسمی- شفیعی هنجنی- امینی‌هنجنی- جوادیان- جهانبخش-فیروزآبادی- کاهه- ذاکر هنجنی- بیکری هنجنی- فرشچیان- طاهری- میرجعفری- حقیقی ابیانه- محسنی ابیانه- خانقاهی‌ابیانه- همائی ابیانه

آ ـ ٤۳٤

اطلاعات : مصیبت و ارده را به خانواده‌های عزادار تسلیت می‌دهد .

باقی‌اوست

بانهایت تاثر وتالم درگذشت مادرعزیزمان **بانو توران قناعتی (نبویان سمنانی)** رابه‌اطلاع بستگان و دوستان و همشهریان سمنانی میرساند مجلس ترحیم (زنانه و مردانه) آنمرحومه از ساعت ۲ الی ٤ بعداز ظهروز دوشنبه ۶۲٫۲٫۵ درخانقاه صفی‌علیشاه برگزار میگردد شرکت شما موجب شادی روح آن مرحومه وتسلی‌خاطر بازماندگان خواهدبود.

فرزندان ، ابوالفضل ، غلامحسین ، عباسعلی نبویان سمنانی وخواهران قناعتی و خانواده‌های نبویان،خطیبی،الهی، احمدی، رضائی ، نباتی، ملکی، عباس‌نژاد، شیرازی‌زاده ، دواچی، ضیائی ،فخاری،جلایر ،بستانی ، خان‌بیگی، وفائی، طاهریان ،بصیری .

آ_۱۱۱۲۷

اطلاعات : مصیبت و ارده را به خانواده‌های عزادار تسلیت می‌دهد .

پزشکان و کارکنان بیمارستان رسالت بانهایت تاسف درگذشت مرحوم **علی‌اکبر ارشاقی** پدر ارجمند همکارگرامی آقای دکتر محسن ارشاقی را باطلاع می‌رسانند .

مجلس ترحیم (زنانه و مردانه) آن مرحوم از ساعت ۳ تاه بعداز ظهر روز سه‌شنبه ۶۲٫۲٫۶ در مسجد فخر (فخرالدوله) واقع در دروازه شمیران منعقد می‌گردد.

بیمارستان رسالت

آ_۱۱۱۵٤

باکمال تاسف درگذشت همسر و پدر گرامی خود شادروان حاج‌علی‌اکبر ارشاقی را باطلاع کلیه بستگان و آشنایان می‌رساند مجلس ترحیم (زنانه و مردانه) روز سه‌شنبه ٦ اردیبهشت ماه ازساعت ۳تاه بعداز ظهر در مسجد فخر (فخرالدوله) واقع در دروازه شمیران برگزار می‌شود .

حاجیه سررشته‌داری، دکتر محسن ارشاقی ، منوچهر ارشاقی، هوشنگ ارشاقی، پری بانو میراحمدیان ، دکتر مهندس ایرج ارشاقی، دکتر مهندس بهروز ارشاقی .

خانواده‌های: سررشته‌داری، حسین اصفهانی، تناولی، فریور دماوندی، سید احمدیان، جلیلی، نقی‌زاده، اعتضادی، تاجیک، خجندپور، محمدنسب، خسروی، ستارنژاد، قریب، حامدپور، سعادت مقدم، زمانی، الهیاری، گردافکن ، یاسی ، برهیزکاری، ابطحی وسایر خانواده‌های وابسته.

آ_۱۱۱۵۳

اطلاعات : مصیبت و ارده را به خانواده‌های عزادار تسلیت می‌دهد .

اناالله و انااالیه راجعون

باکمال تاسف درگذشت مادرعزیزمان **بانو سکینه ارجمندی** رابا‌طلاع بستگان و دوستان‌و آشنایان میرساند . مجلس ترحیم مردانه از ساعت ۳ الی ۵ بعداز ظهر روز دوشنبه ۶۲٫۲٫۵ در مسجد قدس واقع درخیابان پیروزی چهارراه کوکاکولا و مجلس زنانه از ساعت ۳ الی ٦ بعد ازظهر همان‌روز در منزل آنمرحومه واقع در خیابان پیروزی کوچه رشیدی‌کوچه اشکان برگزار میگردد .

خانواده‌های ارجمندی

آ_٤٦۲

بدینوسیله درگذشت علیه بانو **عزت‌الشریعه جمارانی** متعلقه مرحوم مبرور حاج سید احمد جمارانی طابثـراه را به اطلاع آشنایان و دوستان میرساند مجلس ترحیم‌از ساعت ۳ تا ۵ بعداز ظهر روز دوشنبه پنجم اردیبهشت در مسجد فخرالدوله دروازه شمیران منعقـد است شرکت ارحام و دوستان باعث شادی روح آنمرحومه و تسلـی خاطر بازماندگان خواهد بود .

سید محمد علی سبط- اعتماد تهرانی- سید مهدی امام جمارانی- محمد حسین مسجد جامعی- حسن سعید- منصور عاصمی- مسیح مسجد جامعی

آ ـ ٤٤۵

بدینوسیله درگذشت مادر گرامی خود **حاجیه خانم عزت‌الشریعه جمارانی** بزرگ بانوی خانوادەهای جمارانی و قند هاری و کلیه خانواده های وابسته را باطـلاع خویشان و دوستان و آشنایان میرساند مجلس ترحیم (مردانه و زنانه) از ساعت ۳ تاه بعداز ظهروز دوشنبه پنجم اردیبهشت در مسجد فخرالدوله دروازه شمیـران برقرار است .

حشمت‌السادات جمارانی- حاج سید عباس جمارانـی- علـی جمارانـی

وخانواده های : جمارانی- قندهاری- قدس‌سهی‌کیش نیلچی‌زاده- اشتری‌جزایری- جهانگیری- کریملو- کیانی- خزائل- ربیعی- اخترزند- جوانشیر- ابوعطـا- دکترلقمانی- ملکوتی- نوری- سعیدتهرانی- مسجدجامعی- عاصمی- فرشچی- اعتمادزاده- راشد- طاهری‌نجم‌آبادی- فیاض‌لاریجانی- بهزادی- مقدم- حسنی‌پور- صالح عموم- هدایتی- لاجوردی

آ ـ ٤٤۵

اطلاعات : مصیبت و ارده را به خانواده‌های عزادار تسلیت می‌دهد .

هوالباقی

بعد فناء کل‌شی

باکمال تاسف و تاثر درگذشت مرحوم مغفور آقای حاج حسین گودرزی ستوده (بزرگ خاندان) را باطلاع بستگان و دوستان محترم میرساند مجلس ترحیم و بزرگداشت‌مردانه آنمرحوم‌روز دوشنبه ۶۲٫۲٫۵ ازساعت ٤تا۶ بعدازظهردر مسجد قبا بالاتر از حسینیه ارشاد خیابان قبا و مجلس‌ترحیم زنانه همانروز وساعت درمنزل آن مرحوم خیابان قبا کوچه همایون پلاك ۱را برگزار میگردد ضمنامراسم‌شب‌هفت‌روز سه‌شنبه ۶۲٫۲٫۶ ازساعت ٤تا٦ بعداز ظهردرمنزل آن‌مرحوم منعقد می گردد .

خانوادەهای سوگوار : گودرزی ستوده، انتصاری ، کتابچی، رحیم‌زاده، محسنیان، شهیدزاده، کوزه‌کنانی، قندی، واعظ‌پور، جواهریان،انصاری،رشیدی،ظهوری،کیخسروی، تحصیلی،نصیریان، کلاهدوزاصفهانی، شبستری‌زاده،تقی‌زاده، اسلامی، زمردی، سرخه‌ای، فرد قاسمی، عقاقیری، حیدری ، بنائی، زینت‌بخش، روان‌پرست، خواجانوری، شیبانی.

آ_۱۱۱٤۹

اطلاعات : مصیبت و ارده را به خانواده‌های عزادار تسلیت می‌دهد .

بانهایت تاسف و تاثر فوت جوان ناکام **جعفر کیا** رابه اطلاع دوستان و آشنایان میرساند مجلس ختم آن مرحوم روزیکشنبه ۶۲٫۲٫۷ از ساعت ۳تاه بعداز ظهر در مسجد نوری واقع در چهارراه مولوی خیابان صاحب‌جمع کوچه گرمابه و همچنین روز دوشنبه ۶۲٫۲٫۵ از ساعت ٤تا٦ بعدازظهر درمسجدابو الفضل (ع) واقع درخیابان‌ستارخان (تاج سابق) نبش کوکب منعقد و ضمنا مراسم شب هفت آنمرحوم روز چهارشنبه ۶۲٫۲٫۷ درمسجد نوری ازساعت ٤تا٦ بعداز ظهر برگزار می‌باشد. حضور شما باعث شادی روح آن مرحوم و تسلی خاطر بازماندگان خواهد شد.

خانواده های: کیا - شیرازی - فرهادی - ذوالفقاری - لطفی‌نژاد - واشیان - رضائی - شیخان - محمدی - بختیاری - نجف‌آبادی - اکبری - جمشیدی - کرمی

آ_۱۱۱۳۷

اطلاعات : مصیبت و ارده را به خانواده‌های عزادار تسلیت می‌دهد .

باکمال تاسف و تاثر درگذشت مرحوم **حاج سیدعلی اکبر فقیهی حسین‌آبادی** کارمند بازنشسته‌سازمان‌ثبت‌اسناد واملاك کشور و سردفتر سابق اسناد رسمی کرج را باطلاع اقوام و دوستان و همشهریان می‌رساند .

مجالس ختم (مردانه‌وزنانه) آنمرحوم ساعت ۳تاه بعد ازظهر دوشنبه ۶۲٫۲٫۵ در مسجد جامع کرج و در تهران ساعت۲تا٤ بعداز ظهرسه‌شنبه ۶۲٫۲٫۶ در مسجد حضرت ابوالف

اطلاعات

سال پنجاه و هفتم
محل اداره: خیابان خیام
ساختمان اطلاعات
تلکس ۲۱۲۳۳۶
تلگرافی: اطلاعات ـ تهران
تلفن ۳۲۸۱

تقویم اطلاعات

ساعات شرعی
استخراج مرکز تقویم موسسه ژئو فیزیک دانشگاه‌تهران
یکشنبه ٤ اردیبهشت ماه ۱۳٦۲
۱۰ رجب ۱٤۰۳ ـ ۲٤ آوریل ۱۹۸۳

غروب آفتاب	٦ و ٤٤ دقیقه و ۲٤ ثانیه
اذان مغرب	۷ و ٥ دقیقه و ۱۸ ثانیه
اذان صبح (فردا)	۳ و ۳۹ دقیقه و ۱۲ ثانیه
طلوع آفتاب (فردا)	٥ و ۲۰ دقیقه و ۲ ثانیه
ظهر شرعی (فردا)	۱۲ و۲ دقیقه و ۲۱ ثانیه

ضیاءالحق: منافع سرمایه‌گذاران آمریکائی تامین خواهد شد

اسلام‌آباد ـ خبرگزاری جمهوری اسلامی : ژنرال ضیاءالحق رئیس حکومت نظامی پاکستان دیروز گفت دولت تمام موانعی را که برسرراه سرمایه‌گذاری خارجی بویژه سرمایه‌گذاری بخش خصوصی آمریکا در پاکستان باشد ، از بین خواهد برد و منافع آنانرا تامین خواهد کرد . وی عصر دیروز طی سخنانی در مراسمی به‌افتخار هیات اعزامی صنعتکاران وسرمایه‌گذاران بخش خصوصی آمریکا اعلام کرد کمیته دونفره‌ای برای انجام مذاکراتی با هیات مذکور پیرامون امکانات سرمایه‌گذاری در پاکستان تعیین شده و دولت نظر قطعی خود را دررابطه با این مذاکرات ظرف چهار هفته اعلام خواهد کرد . نایب رئیس شرکت سرمایه‌گذاری خارجی آمریکا در بخش خصوصی و سرپرست هیات مذکور متقابلا طی سخنانی ضمن استقبال از اظهارات ضیاءالحق گفت جریان سرمایه‌گذاری خارجی در پاکستان افزایش خواهد یافت . هیات مذکور دیروز همچنین با وزیر صنایع پاکستان ملاقات وپیرامون زمینه های مختلف سرمایه‌گذاری خارجی در این کشور گفتگو کرد .

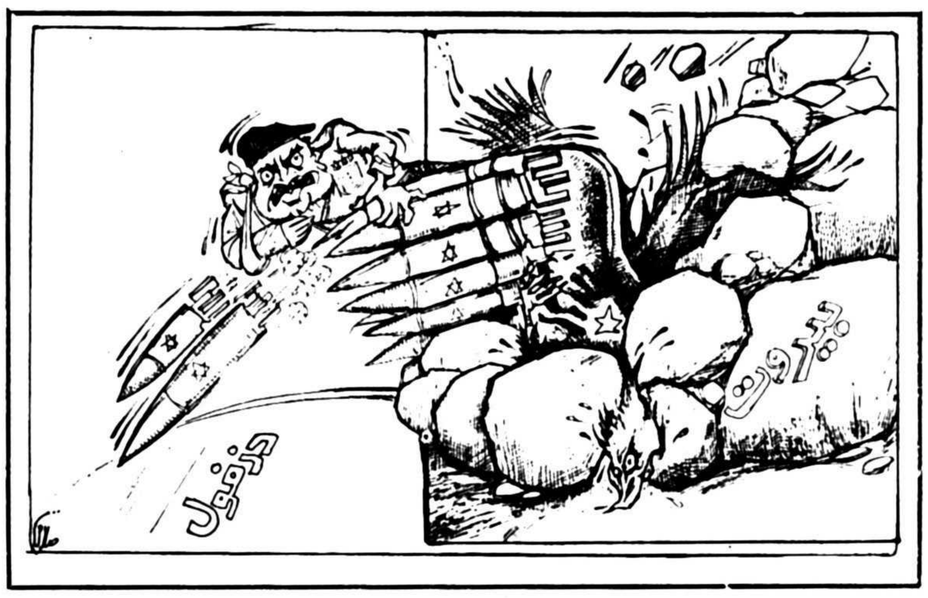

حاکم نظامی بنگلادش از انفجار سفارت آمریکا ابراز تاسف کرد

داکا ـ خبرگزاری جمهوری اسلامی: ژنرال حسین محمد ارشاد رئیس حکومت نظامی بنگلادش در رابطه با انفجار سفارت آمریکا در بیروت روز گذشته پیام تسلیتی برای رونالد ریگان مخابره کرد .به گزارش خبرگزاری جمهوری اسلامی ژنرال ارشاد درپیام خود به ریگان گفت : ما عمیقا از خبر انفجار بمب در سفارت آمریکا در بیروت که منجربه ازبین رفتن جانهای با ارزشی گردید متاثر شدیم . لازم به یادآوریست ژنرال ارشاد در همین رابطه پیام تسلیت و همدردی مشابهی برای امین‌جمیل رئیس رژیم لبنان ارسال داشته است .

ملاقات معاون نخست‌وزیر عمان با فرمانده نیرو های آمریکا در خاورمیانه

تهران ـ خبرگزاری جمهوری اسلامی : معاون نخست‌وزیر در امور دفاعی وامنیت سلطان نشین عمان دیروز با دریادار ژرنی فرمانده نیرو های آمریکائی درخاورمیانه ملاقات وگفتگو کرد . به گزارش رادیو مسقط در این ملاقات روابط دوجانبه سلطان‌نشین عمان و هیات حاکمه آمریکا مورد بحث قرار گرفت .

در یك واکنش رسمی نسبت‌به اظهارات ریگان، یك مقام فلسطینی اعلام کرد :

مردم فلسطین، ساف را بعنوان نماینده قانونی ومنحصر بفرد خود انتخاب کرده‌اند

تونس ـ خبرگزاری فرانسه ـ زیدعبدالفتاح مدیر کل خبرگزاری فلسطین « وفا» دیروز ضمن سخنانی در تونس تاکید کرد که اظهارات اخیر رونالد ریگان درباره سازمان آزادی بخش فلسطین بخوبی نشان می‌دهد که دولت آمریکا همچنان از موضع خصمانه‌ای نسبت به حقوق ملی و قانونی مردم فلسطین برخورد میکند .

عبدالفتاح در گفت و شنودی باخبرگزاری فرانسه اضافه کرد : این نخستین بار نیست که ریگان به سازمان آزادی بخش فلسطین حمله کرده و نقش این سازمان را درتحقق بخشیدن به یک صلح عادلانه و پایدار در خاورمیانه نادیده میگیرد .

عبدالفتاح ضمن اشاره به قسمتی از سخنان ریگان که گفته است :« کسی سازمان آزادی بخش فلسطین را به نمایندگی انتخاب نکرده است » گفت : خلق فلسطین با دادن دهها هزار شهید ، سازمان آزادی بخش فلسطین را بعنوان نماینده قانونی و منحصر بفرد خود انتخاب کرده است و ریگان نمی‌تواند بایک نوک قلم و یا سخنرانیهای تلویزیونی روی این واقعیت خط بطلان بکشد ، چرا که مرکب نمی‌تواند جای خونی را که ریخته میشود بگیرد و اندیشه‌های واهی یارای کتمان حقایق تابناک را ندارد .

عبدالفتاح بانیشخند افزود : وقتی که ریگان میگوید ملت فلسطین نماینده خود را انتخاب نکرده است ، ما هم گفته های او را تائید میکنیم چون به علت اشغال خاک فلسطین از سوی صهیونیست ها و مداخلات روز افزون آمریکائیها بویژه در دوران ریگان که منکر حق‌خودمختاری فلسطین است . برگزاری انتخابات در فلسطین امکان‌پذیر نشده است . مدلک مردم فلسطین در سال های اخیربارها پشتیبانی کامل خود را از سازمان آزادی بخش فلسطین به اثبات رسانیده‌اند و تازه‌ترین نشانه این حمایت بیدریغ قیام ساحل غربی اردن و نوار غزه بود که‌مردم فلسطین با وجود فشار دشمن صهیونیست ، با دست زدن به تظاهرات عظیم در خیابان ها پشتیبانی خود را از سازمان آزادی بخش فلسطین نشان دادند .

از سوی دیگر به گزارش آسوشیتدپرس از تل‌آویو رادیوی دولتی اسرائیل روز شنبه گزارش داد که یک مقام عالیرتبه » از اظهارات روز جمعه ریگان مبنی براینکه مذاکرات صلح خاورمیانه نیاز به دربرگرفتن ساف ندارد، استقبال کرد .

به نقل از این مقام همچنین گفته شد که او امیدوار است اظهارات ریگان منعکس کننده نظرجدید آمریکا در مورد نقش ساف در خاورمیانه باشد .

این اولین عکس‌العمل اسرائیل نسبت به کنفرانس مطبوعاتی روز جمعه ریگان میباشد .

صهیونیستها در جنوب لبنان بندرگاه نظامی ایجاد می‌کنند

رژیم صهیونیستی بمنظور تامین هزینه جنگ لبنان تا ۱٦ درصد حقوق کارمندان را کسر می‌کند

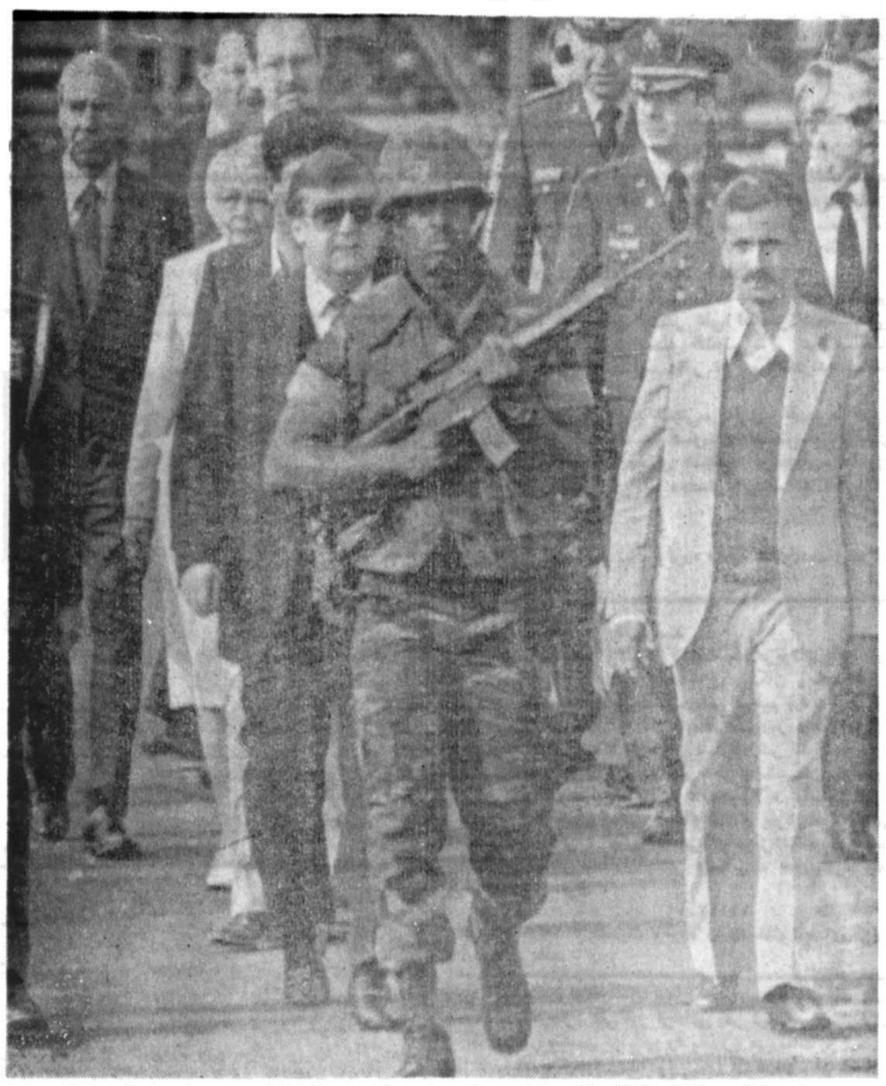

بیروت ـ لبنان ـ لارنس ایگل‌برگر ، معاون وزارت امور خارجه‌ی آمریکا ، در پشت‌سر تفنگداری که تفنگ خودکار آماده‌ی شلیك در دست دارد ، روز شنبه وارد فرودگاه بین‌المللی بیروت شدتا در مراسم ارسال جنازه های آمریکائیانی که در حادثه‌ی انفجار سفارت آمریکا کشته شدند ، شرکت کند. ایگل‌برگ همراه با جنازه‌ها به واشینگتن رفت .

به گزارش واحد مرکزی خبر از بیروت ،اشغالگران صهیونیستی در پی ایجاد فرودگاه های نظامی در دامور وجنوب بمنظور تثبیت مواضع خود در لبنان ، اینك اقدام به ساختن یك بندرگاه نظامی در منطقه جایه واقع درجاده ساحلی بیروت ـ صیدا کرده‌اند که گفته میشود ظرف چند هفته آینده آماده استفاده خواهد شد . همین گزارش حاکی است که صهیونیستها ضمن انجام پرواز های شناسائی برفراز منطقه جنوب وبقاع دست به ایجاد استحکامات نظامی در این منطقه زده‌اند .

صهیونیستها همچنین نیرو های خود را در خط مقدم با سوری‌ها بصورت آماده‌باش درآورده‌اند و تانکها و نفربرهای زیادی را به این منطقه اعزام داشته‌اند .

در همینحال خبرگزاری جمهوری اسلامی گزارش داد : رادیو رژیم اشغالگر قدس اعتراف کرد ازاول ماه مه سال جاری (۱۱ اردیبهشت ماه) رژیم حاکم ، بمنظور تامین مخارج تجاوز خود به خاك لبنان و ادامه حضور ارتش صهیونیستی در این کشور بمیزان ۹ تا ۱٦ درصد از حقوق مستمری بگیران را کسرخواهد کرد .

این رادیو که کاهش میزان دستمزدها را مانند دفعات قبل آخرین بار و آخرین اقدام رژیم صهیونیستی در کاهش دستمزدها و افزایش مالیاتها ذکر کرد ، گفت کاهش میزان دستمزدها یا بصورت برقراری یك مالیات جدید و یا دریافت وام اجباری از حقوق‌بگیران جهت تامین مخارج مالی حضورارتش در لبنان انجام میگیرد .

یادآور میشود این کسر مجدد دستمزدها باوجود کمك های گسترده مالی و نظامی آمریکا به رژیم صهیونیستی و به علت بودجه بالای جنگی رژیم اشغالگر قدس، صورت میگیرد .

حمله به‌خودرو حداد

خبرگزاری جمهوری اسلامی در گزارش دیگری از اوضاع نظامی جنوب لبنان می ـ نویسد : یك خودرو متعلق به سرگرد شورشی سعد حداد دیروز در کفرویلا ، واقع در ٥۰ کیلومتری جنوب بیروت منفجر شد و در پی آن نیرو‌های حداد جاده ها را مسدود کرده و چندین نفر از مردم عادی را دستگیر کردند .

به گزارش خبرگزاری کویت به نقل از نیرو های امنیتی در جنوب لبنان در همین حال نیرو های رژیم صهیونیستی با هجوم به منازل مسکونی در «بری‌شیت» چندین تن دیگر را بداتهام جلوگیری ازاقدام نیرو های صهیونیستی در منطقه بازداشت کردند.

پولیساریو در اجلاس سازمان وحدت آفریقا شرکت می‌کند

دهلی نو ـ خبرگزاری جمهوری اسلامی: جمهوری عربی دموکراتیک صحرا (برهبری جبهه پولیساریو) در نوزدهمین کنفرانس سران سازمان وحدت آفریقا که‌قراراست اواسط خردادماه جاری در آدیس‌آبابا پایتخت اتیوپی برگزارشود شرکت می‌کند. بگزارش خبرگزاری جنبش عدم تعهد، ابراهیم خان نماینده پولیساریو ضمن اعلام این مطلب از دیگر کشور های عضو سازمان وحدت آفریقا خواست تادراین کنفرانس شرکت کنند .

روزنامه گاردین ، چاپ انگلیس :

تنها دو معجزه می‌تواند عراق را از ورشکستگی نجات دهد

بذل وبخشش کشورهای عربی خلیج فارس و یا پایان جنك ، عراق را از ورشکستگی می‌رهاند

تهران ـ خبرگزاری جمهوری اسلامی : هزینه سنگینی که عراق باید در جنك با ایران بپردازد موضوع مقاله مفصلی است که در روزنامه «گاردین» به‌قلم دیوید هرتس خبرنگار امور خاورمیانه این روزنامه ، انتشار یافته است . دیوید هرتس می‌نویسد : جنك ایران و عراق به‌صورت یك جنك فرسایشی در آمده ، اما این نوع جنك آهسته وفرساینده که به‌نظر پایان‌ناپذیر می‌رسد ، برای عراق بیش از ایران زیان دارد. عراق هرگز نتوانسته است از نظر روحیه جنگی و انگیزه برای حمك با ایران برابری کند، اما در واقع جنبه اقتصادی امر است که می‌تواند برنتیجه جنك اثر تعیین کننده‌داشته باشد . وی می‌افزاید : صدام حسین احتیاج به پول دارد نه‌فقط برای اینکه به جنك ادامه دهد بلکه برای آنکه نظامی را حفظ کند که‌به وسیله آن خود را در قدرت باقی نگاه داشته است .

روزیم عراق وضع مالیش را فاش نمی‌کند اما برطبق گفته بانك واریز های بین‌المللی ، در شش ماهه اول سال ۱۹۸۲ از ذخیره ارز خالص خارجی عراق بجز ارزی که در بانك های آمریکا داشته است ماهیانه بطور متوسط یك میلیارد دلار کاسته شده است و در پایان مارژوئن سال گذشته به بیش از ۹ میلیارد دلار رسیده است.

باکاهش صادرات نفت عراق که احتمالا به ٦۰۰ هزار بشکه درروز رسیده است عراق با امکان ورشکستگی روبروست . تنها دو معجزه می‌تواند عراق را از ورشکستگی برهاند یکی از اینها بذل وبخشش کشور های عربی منطقه خلیج فارس است که تاکنون مقدار معتنابهی پول در اختیار عراق گذاشته‌اند . اما کشورهای عربی اگرچه نگرانند ، اما در صورتی که احساس کنند ایران در آینده پیروز خواهد شد از خود می‌پرسند که نتیجه صرف پول برای بازنده چیست .

دومین معجزه‌ای که می‌تواند عراق را از ورشکستگی برهاند آن است که جنك ایران و عراق پایان‌پذیرد ، اما با درنظر گرفتن روحیه مقامات در تهران و اینکه وضع مالی ایران برای اولین بار بعداز انقلاب روبه‌بهبود می‌رود امکان پایان جنك بسیار کم است .

بررسی طرح سازمان ملل در مذاکرات رژیم‌های پاکستان و افغانستان

تهران ـ خبرگزاری جمهوری اسلامی: در بیانیه‌ای که از جانب سازمان ملل منتشر شد، آمده است: مذاکرات غیر مستقیم میان افغانستان و پاکستان تحت نظارت این سازمان منجر به یک طرح تقریبا جامع برای حل و فصل مشکل افغانستان شده است.

بگزارش خبرگزاری فرانسه از ژنو کوردووز ،معاون دبیرکل سازمان ملل ، مذاکرکنندگان در ژنو اجلاس بعدی خود را تا ۱٦ ژوئن به تعویق انداختند و دلیل این اقدام بدین‌ترتیب ذکر شده که‌چون هیات‌های مذاکره‌کننده پیشرفت چشمگیری داشته‌اند می‌بایست برای مشورت به پایتخت‌هایشان مراجعت نمایند.

بنابراین بیانیه در پیش‌نویس طرح مزبور که در شرف تکمیل است اصول و اهداف حل و فصل جامع مساله آورده شده و شامل شروط لازم، منجمله چارچوب زمانی برای اجرای طرح مزبور است.

یک منبع نزدیک به مقاومت افغان در ژنو گفت تصویب مذاکرات نشان میدهد که هیات پاکستان میخواهد باروسای مقاومت افغانستان در پیشاور پاکستان مشورت کند.

این منبع گفت دولت پاکستان باید نتایج تصمیمات خود را پیش از ادامه گفتگوها ارزیابی نموده و بادولت آمریکا که جریان مذاکرات را تعقیب مینماید، مشورت کند.

روسها با استفاده از سفر دبیرکل سازمان ملل بمسکو شرط موردنظر خود دایر بر تضمین بین‌المللی در مورد عدم دخالت در افغانستان پس از خروج نیرو های شوروی از افغانستان را مطالبه کرده‌اند. یک منبع روسی در ژنو پیشنهاد کرد منطقه جنوب افغانستان غیرنظامی اعلام شود تا صدهزار پناهنده به کشورشان بازگردند. این منبع گفت یک شرط دیگر شوروی اینست که ببرک کارمل برسرکار باقی بماند.

یک منبع مقاومت افغان در ژنو گفت او میتواند بماند، اما نمی‌تواند حتی دو ساعت برسرکار باقی بماند.

تظاهرات مردم استان هرات افغانستان بخاك و خون کشیده شد

زاهدان ـ خبرگزاری جمهوری اسلامی: در ادامه بمباران‌های وحشیانه نیروهای مشترک اشغالگر شوروی ودولتی افغانستان که طی چندروز اخیر سراسر استان هرات را بخاك وخون کشیده است، اقشار مختلف مردم افغانستان علیه رژیم حاکم برافغانستان ونیروهای متجاوز تظاهرات کردند .

بگزارش خبرنگار خبرگزاری جمهوری اسلامی مرکز زاهدان، بنقل از منابع موثق، نیرو های متجاوز تظاهرات آرام مردم استان هرات افغانستان را که در اواخر هفته گذشته برگزار شده بود به خاك و خون کشیدند که دراین رابطه جمعی مجروح و ۱۲ تن شهید شدند .

براساس این گزارش مبارزین مسلمان افغانی نیز بامین‌گذاری درمسیر نیروهای زرهی متجاوزان درروستا های قفسلان، دیوانچه وروشان استان هرات تعدادی تانک نیروهای ماحد را باسرنشینان آن منهدم کردند . مبارزین مسلمان همچنین یکی از فرماندهان چریکهای روسی در فرمانداری زندجان استان هرات را نیز به هلاکت رساندند .

براساس گزارش خبرگزاری جمهوری اسلامی مرکز زاهدان در حال حاضر اقشار مختلف مردم استان هرات شبها پس از اقامه نماز مغرب بمنظور اعلام مخالفت خود بارژیم حاکم برافغانستان بربشت‌بام منازل بانگ تکبیر سر می‌دهند که این مساله بشدت روحیه نیروهای متجاوز را تضعیف کرده است .

اعتصاب کارگری در بندر کراچی پاکستان

الجزیره ـ خبرگزاری جمهوری اسلامی : رئیس بندر کراچی روز شنبه اعلام کرد مذاکراتی با کارگران معترض بندر که دست‌به کاهش کار زده‌اند تازمانیکه کار آنها بحال عادی برنگردد ، صورت نخواهد گرفت.

به‌گزارش خبرگزاری رسمی پاکستان وی طی کنفرانس مطبوعاتی در کراچی هشدار داد دراین‌صورت کارگران موقت برای انجام وظیفه و استخدام خواهند شد و کمیسیونی برای بررسی اوضاع بندر تحت نظارت دولت تشکیل خواهد شد .

وی افزود براثر این اقدام کارگران که خواهان افزایش در حدود ۳۰ درصد حقوق خود می‌باشند، فعالیت بندر کراچی بیش از ٥۰ درصد کاهش یافته است .

از سوی دیگر به‌گزارش خبرگزاری جمهوری اسلامی بدنبال اعتصاب غذای عده‌ای از کارگران کارخانه پارچه‌بافی نوشهره درایالت سرحد پاکستان ۳۰ نفر از اعتصابیون دستگیر شدند .

به‌گزارش روزنامه «مسلم»، اتحادیه‌های کارگران ایالت سرحد طی جلسه دیروز خود خواستار رهایی کارگران مذکور وپذیرفته شدن خواست های آنان در مورد شرایط بهتر کار شدند و همبستگی کامل خود را باا‌عتصابیون اعلام داشتند .

موافقتنامه همکاریهای علمی و فرهنگی میان شوروی و مصر امضاء شد

تهران ـ خبرگزاری جمهوری اسلامی: یک موافقتنامه همکاری‌های علمی فنی و فرهنگی میان مصر و شوروی دیروز در قاهره به‌امضاء رسید .

بگزارش خبرگزاری تانیوگ از قاهره براساس این موافقتنامه دوساله، تبادل محققین علمی، آموزگار و استاد و کارکنان فرهنگی میان دوکشور صورت‌خواهد گرفت.

قبلا یک موافقتنامه مشابه میان مصر و شوروی وجود داشت لکن درسپتامبر ۱۹۸۱ هنگامی‌که سادات معدوم سفیر وشش دیپلمات دیگر شوروی را از مصر اخراج کرد این قرارداد لغو شد .

بگزارش خبرگزاری یوگسلاوی امضای قرارداد جدید اولین گامی است که از آن تاریخ جهت بهبود روابط میان دوکشور صورت می‌پذیرد .

پروژه ۲۰۰ میلیون دلاری آمریکا برای حفاظت از سفارتخانه‌های آنکشور در جهان

تهران ـ خبرگزاری جمهوری اسلامی :

درپی اوج‌گیری مبارزات ضدامپریالیستی مردم جهان و افزایش حملات به سفارتخانه های آمریکا در نقاط مختلف جهان امپریالیسم آمریکا یک پروژه ۲۰۰ میلیون دلاری جهت افزایش تدابیر امنیتی سفارتخانه‌هایش در سرتاسر جهان را بمورد اجرا درآورده است. بگزارش یونایتدپرس از واشنگتن براساس این طرح پنج ساله اقدامات امنیتی شدیدتری در سفارتخانه های آمریکا صورت خواهد گرفت که شامل مجهز کردن درهای ورودی به شیشه های ضدگلوله، تعبیه سیستم انتشار اتوماتیک گاز اشک‌آور جهت‌دفع مهاجمین و سیستمهای دقیق و پیشرفته حفاظت یا انهدام اسناد می‌باشد. یک مقام هیات حاکمه آمریکا ضمن اعلام اینکه اکثر فعالیت های آمریکا در کشور های خارجی از طریق سفارتخانه های این کشور صورت می‌گیرد، گفت: مردم برای انتخاب هدفشان مارا ترجیح می‌دهند. این چیزیست که باید به آن عادت کنیم، اما کار کردن در درون سفارت راحتر از خارج ازآن است چراکه نمی‌توان پیوسته یک محافظ همراه داشت. وی در مورد حمله به جاسوسخانه آمریکا در تهران، اسلام‌آباد، طرابلس و بیروت گفت‌تاثیر این‌حملات برکیفیت پرسنل وزارتخارجه آمریکا کمکم نمایان می‌گردد. بخاطر مخاطرات این‌شغل بسیاری از افراد درجه‌یک دیگر تقاضای استخدام در این وزارتخانه را نمی‌نمایند. بسیاری از افراد جوان شاغل درسرویس خارجی نیز پس‌از ازدواج ترکخدمت می‌کنند، چرا که نمی‌خواهند جان خانواده‌هایشان را در خطر اندازند .

انفجار گیج‌کننده بود !

از سوی دیگر روزنامه لبنانی «السفیر» دیروز بنقل از یک دیپلمات آمریکائی در بیروت که از حادثه انفجار سفارت آمریکا جان سالم بدربرده است، نوشت: برغم تمامی تدابیر امنیتی اتخاذ شده وبا وجود استفاده از مدرن‌ترین و پیچیده‌ترین دستگاه های کنترل و مراقبت در اطراف ساختمان سفارت آمریکا، وقوع این انفجار برای آمریکائی‌ها شدیدا گیج کننده بود. وی ادامه داد این درحالی است که وزارت خارجه و وزارت دفاع آمریکا بمنظور تامین امنیت کامل سفارت و حفاظت از جان کارکنان آن بیش‌از دو میلیون دلار صرف کرده‌اند و علاوه برآن یک گروه از نیروهای واکنش سریع و عناصر امنیتی ورزیده نیز جهت حفاظت از شخصیتهای آمریکائی بهبیروت اعزام شده بودند. روزنامه «السفیر» در ادامه گزارش خود نوشت : دیپلمات آمریکائی در اظهارات خود تاکید کرد وزارتخارجه آمریکا در زمینه امنیت هرچه بیشتر سفارتخانه های خود در جهان بویژه در پاره‌ای از کشورها که بیشتر تهدید می‌شوند تجدید نظر بعمل خواهد آورد .

چریکها یک شهر مهم السالوادور را تصرف کردند

تهران ـ خبرگزاری جمهوری اسلامی :

جبهه آزادیبخش ملی فارابوندومارتی که پیرای سرنگونی رژیم نظامی حاکم بر السالوادور مبارزه می‌کند روز گذشته در ماناگوئه اعلام کرد که نیروهای مبارز ظرف هشت ماه از ژوئیه (مرداد ماه) تا فوریه (بهمن ماه) گذشته بیش از ٦ هزار تن از نیروهای نظامی رژیم را کشته یا مجروح کرده‌اند.

بگزارش خبرگزاری فرانسه از ماناگوئه براساس آماری که‌ازسوی این‌جبهه انتشاریافته بیش‌از یکهزارتن نظامی نیز به اسارت انقلابیون درآمده‌اند .

این جبهه همچنین باردیگر تاکید کرد که تنها منبع تامین اسلحه آن‌ارتش السالوادور است. براساس این آمار نیروهای دولتی ظرفمدت یادشده ۱۳٦۱ قبضه تفنگ ام‌۱٦ و ژ-۳، ٥۳ قبضه توپ سبک و همچنین بیش‌از ٤۰۰ هزار نوع مهمات مختلف ازدست داده‌اند.

بگفته جبهه فارابوندومارتی ارتش وابسته السالوادور درحال تلاش است از فرار سربازان که از اقشار محروم جامعه هستند وبه جنگ با نیروهای انقلابی تمایل ندارند جلوگیری کند و در مورد شیوه جنگی که باید بکار گرفته شود نیز درمیان فرماندهان نظامی اختلافنظر وجود دارد .

لازم به یادآوری است که اخیرا نیز وزیر به اصطلاح دفاع رژیم السالوادور از مقام خود استعفا کرد .

از سوی دیگر نظامیان رژیم وابسته حاکم بر السالوادور اعتراف کردند که انقلابیون پس‌از یکروز نبرد شدید با نیروهای دولتی اواخر وقت روز جمعه موفق شدند شهر میوتونیکو، واقع در ٤۳ کیلومتری شمال شرقی سان‌سالوادور را که در نزدیکی بزرگترین سد و نیروگاه برق السالوادور قرار دارد به تصرف خویش درآورند .

بگزارش یونایتدپرس از سان‌سالوادور هنوز گزارشی از تعداد تلفات نیروهای دولتی بدست نیامده است.

از سوی دیگر رادیو «ونسرموس» (ما پیروز می‌شویم) صدای چریکهای فارابوندومارتی بزرگترین گروه چریکی مخالف با رژیم السالوادور اعلام کرد مبارزین این گروه هشت سرباز دولتی را به اسارت گرفته‌اند .

بگزارش همین رادیو چریکها همچنین موفق شدند ۲٤ قبضه تفنگ ام‌۱٦ ساخت آمریکا ، ۸ قبضه تفنگ آلمانی ژ-۳، یک قبضه خمپاره‌انداز و یک قبضه نارنجک‌انداز را از نیروهای دولتی به غنیمت بگیرند.

چریکهای فارابوندومارتی اعلام داشته‌اند که او اخر وقت پنجشنبه گذشته یک حمله گازانبری علیه شهر میوتونیکو را آغاز کرده واین نبرد تاصبح روز جمعه همچنان ادامه داشته است.

نظامیان السالوادور همچنین اعتراف کردند چریکها بمنظور تصرف دهکده «مونته‌راوندو»، واقع در ۱۰ کیلومتری بزرگترین سد کشور که از مدتها پیش یک هدف عمده چریکها بوده ازشهر میوتونیکو بطرف جنوب پیش رفتند .

اجلاس سازمان منطقه‌ای حفاظت محیط زیست خلیج فارس در عمان برگزار نمی‌شود

کویت ـ خبرگزاری جمهوری اسلامی :

سرانجام عمان نیز با ادامه اجلاس وزرای کشور های عضو سازمان منطقه‌ای حفظت محیط زیست دریائی خلیج فارس در کویت موافقت کرد. بگزارش خبرگزاری جمهوری اسلامی از کویت این تصمیم پس‌ازرد دعوت عمان، جهت برگزاری اجلاس این سازمان در مسقط ، دیروز باطلاع وزیر بهداری کویت رسید. قبلا عمان داوطلب شده بود نشست مزبور که اواسط هفته‌آینده در کویت برگزار خواهد شد در مسقط تشکیل گردد. ولی علیرغم ادعای سفیر عمان در کویت، اکثر کشور های عضو از پذیرش دعوت عمان خودداری‌کردند بهمین ترتیب دعوت عمان با شکست روبرو شد.