باید محکم بایستید در مقابل قدرتها. باید، مهیا کنید خودتان را در مقابل مشکلات، باید ارزشهای انسانی را به همه جا صادر کنید

در دیدار با گروهی از معلمان و مربیان پرورشی و کارگران کشور، اعضاء ستاد بزرگداشت شهید مطهری و وزرای آموزش و پرورش و کار

امام: باید بایستیم در مقابل قدرتهایی که میخواهند ما را ببلعند و سر آنها را بکوبیم

مادر راهی وارد شده‌ایم که راه انبیاء است و تاریخ نشان میدهد که انبیاء با مشکلات روبرو بوده‌اند

امروز ما بحمدالله تعالی قوی هستیم و منطقه، مثل یك همچو قدرتی ندارد

اینهائی که ادعای طرفداری از خلق و عرب میکنند، در خوزستان چه میکنند؟ با دزفول عزیز چه کردند؟ بگمان فاسد اینکه با موشك انداختن برخانه ها، و اطفال و زنهای پیر و جوان را کشتن سبب میشود که ما تسلیم بشویم!!

۱۸ صفحه

اطلاعات

چاپ دوم

تکشماره ۲۰ ریال

دوشنبه ۵ اردیبهشت ۱۳۶۲ـ۱۱ رجب ۱۴۰۳ـ شماره ۱۶۹۹۶

مشکلاتی که در راه کار کردن برای خدا باشد، مشکل نیست

آنکه تمام ارزشهای اسلامی و ملی خود را فدای شوروی می‌کند، آنکه تمام ارزشهای خود را فدای امریکا میکند، او را ما ایرانی نمیدانیم درصفحه ۳

امروز یك خوزستانی داریم که با آن مشکلات، مردانه ایستاده و یك کردستانی داریم که با آن مشکلات، مردانه ایستاده است و همه جای ایران اینطور است.

نخست‌وزیر در دیدار با اعضاء ستاد برگزاری مراسم بزرگداشت استاد مطهری:

شناختن استاد مطهری در حقیقت شناختن انقلاب اسلامی و اندیشه حاکم بر آن است

استاد مطهری اسلام را مکتبی مستقل از گرایش های موجود میدانست درصفحه ۲

مجلس کلیات طرح تشکیل دانشگاه بین‌المللی اسلامی ایران را تصویب کرد

درصفحه ۱۵

حجت‌الاسلام هاشمی رفسنجانی:

سکوت سازمانهای جهانی در برابر جنایات صدام، زشت‌ترین سکوت دنیاست

این موشکها را روسیه دراختیار عراق می‌گذارد و منافقین نیز از جنایتکاریهای صدام حمایت می‌کنند. این جریان زشت‌ترین کار های ارتجاع و امپریالیسم شرق و غرب است.

این مردم به جرم مقاومت مورد بغض شوروی، آمریکا و صدام واقع شده‌اند

معلمان یکی از عناصر عظیم حرکت انقلابند و باید برای دانش‌آموزان مسائل را تحلیل کنند تا انشاء الله جریان تربیتی کشورما بتواند روحیه انسانی را احیاء کند.

جنایت صدام در دزفول یکی از فجیع‌ترین ترورهای دنیاست درصفحه ۳

آیت‌الله قاضی امام جمعه دزفول:

مردم مسلمان و شهیدداده دزفول لحظه‌ای سنگر شهرشان را خالی نخواهند گذاشت

همدردی با مردم دزفول پشتیبانی از خط امام و انقلاب و حضور در جبهه‌هاست درصفحه ۱۴

اسامی برندگان خودرو فردا اعلام میشود

درصفحه ۱۵

اطلاعیه وزارت فرهنگ و آموزش عالی در مورد داوطلبان کنکور متولد ۴۳

صفحه ۲

آیت‌الله صانعی در مراسم بزرگداشت شهدای دزفول و عملیات والفجر:

آمریکا می‌داند که اگر عراق شرط‌های ایران را بپذیرد، قدرتش را در منطقه از دست خواهد داد

★ کسانی که به عنوان عالم مسلمان در کنفرانس کذائی بغداد شرکت کردند، از نظر اسلام مبدع و مفسد هستند

مراسم بزرگداشت شهدای حمله موشکی دزفول و شهدای عملیات والفجر با حضور تیمسار ظهیر نژاد رئیس ستاد مشترک ارتش، محسن رفیق دوست وزیر و محسن رضائی فرمانده سپاه پاسداران انقلاب اسلامی، جمعی از نمایندگان مجلس، گروهی از وزراء آیت‌الله کروبی سرپرست بنیاد شهید انقلاب اسلامی، سرهنگ سلیمی وزیر دفاع و مسئولان سیاسی ایدئولوژیک ارتش، عصر دیروز در مسجد امام خمینی برگزار شد. در این مراسم آیت‌الله صانعی دادستان کل کشور طی سخنانی گفت: امروز امام با تکرار شعار جنگ، جنگ تا پیروزی، سرنوشت جنگ را تعیین کردند.

آیت‌الله صانعی ضمن تبریک به مناسبت ولادت حضرت امام محمد تقی (ع) و ابراز همدردی با مردم دزفول بمناسبت شهادت جمعی از مردم این شهر گفت: آمریکا میداند که اگر عراق شرط های ایران را بپذیرد، قدرتش را در منطقه از دست خواهد داد.

وی افزود: اسلام به ما اجازه نمی‌دهد مردم مسلمان عراق را زیر آتش بگیریم، و الا کوبیدن بغداد و بصره برای ما از آب خوردن هم ساده‌تر است، اما اگر روزی آنها بصورت جمعیتی درآیند که آمریکا و شوروی از آنان سوء استفاده کنند و مسلمانان را سپر قرار دهند، ما نخواهیم گذاشت که آنان به هدف خود برسند، ولو به قیمت از بین بردن این سپر تمام شود.

دادستان کل کشور همچنین گفت: اگر ما در جبهه های جنگ با دشمن کافر در حال جنگ هستیم، عده‌ای از آنان را می‌کشیم و شهید هم می‌دهیم، اما کودک و پیرزن دزفولی چه گناهی دارد که صدام آنها را بشهادت می‌رساند.

وی در رابطه با کنفرانس بغداد گفت: آن عده که به عنوان عالم مسلمان در کنفرانس کذائی بغداد شرکت کردند، از نظر اسلام مبدع (بدعت‌گذار) و مفسد هستند.

وی هم چنین گفت: ملت رزمنده ایران هم چنان ایستاده و استوار به جنگ با کفار ادامه خواهد داد و بعیرون راندن دشمن هم اکتفا نخواهد کرد. ما می‌خواهیم مسلمانان جهان آزاد شوند و تمام کسانی که با خدا دشمنی می‌ورزند از صحنه گیتی محو و نابود شوند.

آیت‌الله صانعی در مورد افرادی که با سوء استفاده از کمک های دولت به مردم خیانت می‌کنند، گفت: شخصی که از دولت ارز می‌گیرد که جنسی را وارد کشور کند و با قیمت متعارف عرضه کند، وقتی که برخلاف شرطی که با دولت دارد گران فروشی یا احتکار می‌کند، وقتی او را جریمه میکنند، فریاد وااسلاما سر می‌دهد، در صورتی که بنا به دستور اسلام باید تمام کمکی که دولت به او کرده پس گرفته شود و این جریمه نیست، بلکه عملی است که طبق قرارداد صورت میگیرد.

وی خطاب به آن دسته که در فکر مال اندوزی هستند و با احتکار و گران فروشی خون مردم را به شیشه می‌کنند، گفت: امروز پر کردن جیب خوداز پول مردم، سرطان فردای شما خواهد بود و از این نوع درآمد های نامشروع خیری نخواهید دید.

وی همچنین گفت: دوستی اولیاء این نیست که در یک زندگی آرام و مرفه گاهی هم به یاد خدا بیفتد یا اظهار علاقه به ائمه اطهار بکند، چون این کار سختی نیست. دوستی با خدا آن است که ملتی از همه چیز خودش بگذرد، از زن و فرزند خود بگذرد و خود را برای رضا خدا فنا کند.

ملت ما نمونه بارز دوستداران خدا هستند و هرگز با مال خود خسته نمی‌شوند. این چیزی است که در عمل ثابت شده است و خدا این دادن شهید و گذشتن از جان و ملت را دوست خواهد داشت.

دیدار وزیر سپاه با رئیس جمهور

آقای محسن رفیق‌دوست وزیر سپاه پاسداران انقلاب اسلامی ایران پیش از ظهر دیروز با حجت‌الاسلام والمسلمین سیدعلی خامنه‌ای رئیس جمهوری و رئیس شورای عالی دفاع دیدار کرد و گزارشی از وضعیت کنونی این وزارتخانه را به اطلاع رئیس شورایعالی دفاع رساند.

گزارشی بمناسبت سالگرد شکست حمله نظامی شیطان بزرگ به ایران

طبس: در اینجا «شیطان بزرگ» سیلی خورد

درصفحه ۱۲

وزیر اطلاعات عربستان برکنار شد

واحد مرکزی خبر بنقل از خبرگزاری یونایتدپرس از ریاض گزارش داد: مطبوعات دولتی سعودی نوشتند شامفهد روزیکشنبه محمد عبدویمانی وزیر اطلاعات آنکشور را برکنار و علی‌حسن‌الشاعیر را بجای وی برگزید.

در مورد برکناری وزیر اطلاعات دلیلی ارائه نشده است.

قابل توجه پزشکان شرح در صفحه ۱۰ آـ ۱۱۲۱۱

امروز در: جوانان امروز

★ نمونه سئوالات امتحانات نهائی ریاضی
★ نکات تازه‌ای از تاریخچه و عملکرد گروهکها در کردستان
★ جنایتکاران نازی، مشاوران حکومتهای آمریکای جنوبی شده‌اند!
★ یك مطلب خواندنی درباره ماهیهای اکواریوم
★ همراه با گزارشهائی از شهرستان‌ها، مطالب علمی، ورزشی، شعر، سرگرمیهای آموزنده و ... در:

سخن روز

در سالگرد انقلاب فرهنگی

دانشگاه و تشخیص هویت فرهنگی

گفتیم که جوهر انقلاب فرهنگی دمیدن نفخه استقلال، استقلال فکری و مکتبی، درجان و دل نسل آینده است. نسلی که برای حال و آینده این جامعه تربیت می‌شود، تا آنجاکه بعنوان مثال دانشجوی ما وقتی در عرصه تفکرات فلسفی با نام و نشانهایی همچون هگل و دکارت و کانت و مارکس و امثالهم مواجه می‌شود آنقدر شهامت و آگاهی و اعتماد بنفس و قدرت تشخیص هویت خویش را داشته باشد که نام و نشانی‌هم از چهره‌های درخشان فرهنگ و فلسفه این دیار برزبان آرد و از طرح و شرح نظریات آنانکه در این فرهنگ واقعا عملاءی قوم بوده‌اند و هستند نهراسد و ببیماری مفعولیت فکری دچار نشده باشد.

چنین تحولی اختصاص به عرصه تفکرات فلسفی ندارد. در عرصه تفکرات و اندیشه‌ها و بحثهای اقتصادی نیز چنین است. زرق و برق بحثها و نظریات باصطلاح علمی و شعارگونه چندان از او زهرچشم نگرفته باشد که قدرت اندیشیدن بنظریه‌ای دیگر و راه‌حلی دیگر را ازدست بدهد. اتفاقا در این زمینه، خود باختگی و مفعولیت فکری به اوج خود رسید و در این سالهای اخیر چنان جوی بردانشگاه حاکم بود که اساسا کسی تصور نمیکرد حقیقتی جزآنچه تبلیغ شده است احتمالا وجود داشته باشد.

یکی از تصورات کذب و مسخره این بود که انگارهمه اندیشه‌ها و تزها و تحلیلهای اقتصادی کسانی امثال مارکس صرفا از متن آخرین و بهترین تجربه‌های علمی، استخراج شده، چنانکه یک شیمیدان زبردست از داخل لوله آزمایش نتیجه ترکیبات خاصی را بیرون می‌آورد و حاصل کارچیزی جز آزمایش و مشاهده و تجربه دقیق و عینی و واقعی نیست! طبیعتا در چنین صورتی تنها کسی می‌تواند آن آزمایش‌ها و تجربه‌ها را نقد و احیانا نفی کند که بهمان سلاحها و ابزارهایی مسلح باشد و مثلا خود از میان همان علما و چهره‌های برجسته تفکر علمی درغرب برخاسته باشد، و بنابر این هیچگاه برای اذهان کور و خودباخته قابل تصور نبود که ممکن است در شرق، در همین دیار خودمان و دردامن همین فرهنگ، شیخو ملا و حکیمی بتواند آن اندیشه‌ها و تزها و راه‌حلها را نقد یا نفی کند و درعرصه تفکرات اقتصادی از خودش و مکتب خودش حرفی داشته باشد و به بهترین وجهی آن حرفه آن تز و آن نظریه اقتصادی را تبیین و تشریح کرده باشد.

امروز دانشجوی ما باید عمیقا درک کند که ملایی بنام مطهری می‌تواند و توانسته است که با غولهای جهان اندیشه در عرصه فلسفه یا اقتصاد یا جامعه‌شناسی دست و پنجه نرم کند و بالاتر از آن، تزی و اندیشه‌ای و مکتبی بسی والاتر و ارجمندتر ارائه دهد. هرگاه محصل ما بمنظور استحکام سخن و ادعای خویش بجای قال‌الماركس و قال‌الاسپینوزا!! از مرتضی مطهری و علامه طباطبایی و امثال آن بزرگان فرهنگ و اندیشه اسلامی شاهد مثال آورد، آنوقت است که باید امیدوار بود و به موفقیت خویش در تحقق این ایده‌ی والا یعنی انقلاب و استقلال فکری و فرهنگی و مکتبی امید بست و به دانشگاه و دانشجو ایمان آورد. درصفحه ۳

جناب آقای دکتر ایرج شیرزاد

مصیبت وارده را از صمیم قلب تسلیت عرض می‌نمایم.

دکتر رضا مروستی

بسم رب الشهداء والصدیقین

برادر محترم حاج جواد رفیق‌دوست و برادران گرامی زمردیان

شهادت پرافتخار فرزند رشیدتان را که مشتاقانه در جبهه‌های حق با دشمنان اسلام در نبرد بود بشما و بازماندگان تبریک و تسلیت عرض مینمائیم

اتحادیه بارفروشان میادین تهران

انواع موتور سوخته یخچال خریداریم تلفن ۹۲۱۹۴۱

آـ ۱۱۱۶۷

قابل توجه علاقمندان به تولید چینی‌آلات، سرامیک و کاشی.

شرح در صفحه ۱۰

آـ ۱۱۱۷۹

قابل توجه اعضاء شرکت تعاونی مسکن کارکنان دولت در گچساران

بقیه در صفحه

آـ ۱۸۰۷

بسمه‌تعالی

اطلاعیه ثبت‌نام دانشگاه اصفهان

بقیه در صفحه ۵

آـ ۱۸۰۹

بسمه‌تعالی

آگهی دانشکده توانبخشی و رفاه اجتماعی

به اطلاع کلیه پذیرفته شدگان دانشکده توانبخشی و رفاه اجتماعی که ثبت‌نام نموده‌اند میرساند. جهت نوگشایی رشته‌های دانشکده و انتخاب واحد و شروع کلاسها ساعت ۹ صبح روز شنبه ۶۲/۲/۱۰ در محل دانشکده حضور بهمرسانند.

ضمنا آندسته از دانشجویان دختر رشته کشاورزی که متقاضی انتقال به این دانشکده بوده و تاکنون مراجعه ننموده‌اند در صورتیکه درتاریخ مذکور مراجعه ننمایند بمنزله انصراف آنها محسوب میشود شرکت کلیه دانشجویان الزامی است.

آـ ۱۱۱۸۳

اطلاعیه مهم به دندانسازان سراسر کشور

آـ ۴۴۹ شرح درصفحه ۵

تشکیل سمینار های آمار کاربردی دانشکده جامع انفورماتیك دانشگاه شهید بهشتی

بقیه در صفحه ۱۵

بسمه‌تعالی

آگهی مزایده

اجاره باغ میوه

حدود ۱۴۰ هکتار باغ میوه در منطقه ملارد شهریار بصورت مزایده اجاره داده میشود.

نوع محصول: گیلاس ـ گلابی ـ هلو ـ سیب ـ گوجه قطره طلا ـ آلوزرد ـ به و انگور

زمان مزایده: از تاریخ چاپ آگهی بمدت ۱۰ روز

جهت اطلاع بیشتر و شرایط مزایده از ساعت ۷ صبح الی ۶ بعدازظهر با تلفن‌های ۹۳۰۲۸۸ ـ ۹۳۰۳۱۱ تماس حاصل گردد.

هزینه آگهی بعهده برنده مزایده خواهد بود

(دعوت به همکاری)

انستیتو پاستور ایران به افرادذیل نیازمند است

۱ـ پزشک آسیب‌شناس ۱نفر
۲ـ پزشک عمومی ۳نفر
۳ـ پزشک عمومی برای کشیک شب ۲نفر
۴ـ پزشک متخصص عفونی ۲نفر
۵ـ مهندس تاسیسات ۱نفر
۶ـ متخصص ویروس‌شناس ۱نفر
۷ـ متخصص قارچ‌شناس ۱نفر

داوطلبان میتوانند جهت کسب اطلاعات بیشتر به انستیتو پاستور ایران مراجعه و یا باتلفنهای ۴ـ۶۶۹۸۷۱ تماس حاصل نمایند.

آـ ۱۱۱۷۳

بسمه‌تعالی

کارخانه تولید آلومینیوم اراک احتیاج به تعداد زیادی کمپرسی ۱۰چرخ ۱۶ تنی که بتوانند تا آخر سال ۱۳۶۲ مشغول آوردن بارهای قله از بندرعباس بکارخانه اراک باشند نیاز دارد علاقمندان می‌توانند در تهران با تلفن‌های ۲۸ـ۸۱۶۲۱۲۷ و یا در اراک ۵۱ـ۳۰۰۵۰ تماس حاصل نمایند.

کارخانه تولید آلومینیوم اراك وابسته به وزارت معادن و فلزات

آـ ۱۸۱۴

اطلاعیه انجمن اولیاء و مربیان در رابطه با روز معلم

شرح در صفحه ۴

کوخ نشینان ساحل‌نشین را دریابید

آـ ۱۸۳۰ شرح در صفحه ۲

حجت‌الاسلام هاشمی رفسنجانی :

سکوت سازمانهای جهانی در برابر جنایات صدام زشت‌ترین سکوت‌هاست

جمعی از برادران وخواهران عضو انتظامات حزب جمهوری اسلامی وواحد مراسم شورای‌ه، شنگی تبلیغات اسلامی ونیز عده‌ای از خواهران امور پرورش دانشکده الزهرا پیش از ظهر دیروز با آقای‌هاشمی رفسنجانی رئیس مجلس شورای اسلامی دیدار کردند .

در این دیدار آقای هاشمی رفسنجانی طی سخنانی بااشاره به مظلومیت ملت قهرمان وبه‌پاخاسته ایران و روند تبلیغات امپریالیسم خبری گفت : ما وقتی بـه دشمنی ابرقدرتها نسبت به ملت انقلابی و مظلوم‌ایران توجه می‌کنیم و می‌بینیم که عراق برخلاف کنوانسیون کویت چاه های نفت ما را مورد حمله قرار داده ومحیط زیست ما وکشورهای همسایه‌راآلوده کرده‌است، مشاهده می‌کنیم ، سازمان های جهانی موجود موضع‌ما را که دفاع از حق است فراموش می‌کنند . رئیس مجلس با اشاره به انفجار لانه جاسوسی آمریکا در بیروت گفت: مردم لبنان بخاطر اینکه نمی‌خواهند قیافه سربازان اشغالگر را ببینند و عامل راهم آمریکامی‌دانند ،اقدام به‌چنین کاری کرده‌اند وسازمان های جهانی که نمی خواهند خودرابا واقعیات آشنا کنند، ناجوانمردانه‌می‌گویند که گروه هوادار انقلاب اسلامی ایران‌این‌کاررا کرده است . آقای هاشمی رفسنجانی در همین رابطه به‌انفجار اخیر در مرکز رادیو تلویزیون ونیروی هوائی عراق اشاره کرد وگفت : مردم عراق که صدها هزار آواره وزندانی واعدامی دارند ومی‌بینند که حزب‌بعث عفلقی بجای توجه به خواسته‌هایشان آنها را دریك‌جنك زشت‌سی وچندماهه فروبرده است می‌روند ویك جائی را دربغداد منفجر می‌کنند. وبازهمین سازمانها برای‌اینکه بگویند جمهوری اسلامی ایران ترور را تجویزمی‌کند، این انفجار رابه ایران اسلامی منتسب می‌کنند .

رئیس مجلس سپس جنایت هولناك صدام عفلقی در دزفول را ، فجیع‌ترین ترور دنیا خواند وگفت :این صدمین موشکی است‌که به دزفول اصابت کرده ومردم ازشهربیرون نرفته‌اند و مقاومت کرده‌اند و گفته‌اند جنك،جنك تاپیروزی . این مردم بجرم مقاومت مورد بغض شوروی ، آمریکا و صدام واقع شده‌اند . این مردم همان عربهائی هستند که صدام داعیه حمایت از آنهارا دارد . آقای هاشمی رفسنجانی تاکید کرد : این موشکها را روسیه در اختیار عراق می‌گذارد و منافقین نیز از جنایتکاریهای صدام حمایت می‌کنند.این جریان زشت‌ترین کارهای ارتجاع‌و امپریالیسم شرق و غرب است . وسکوتی که سازمان های جهانی‌کرده‌اند وخفه شده‌اند و این جنایات را محکوم نمی‌کنند ، زشت‌ترین سکوت دنیاست و درهمین حال ، عده‌ای بی شخصیت دربغداد جمع‌شده‌اند وباصطلاح کنفرانس اسلامی تشکیل داده‌اند و برعلیه ایران‌دادسخن‌داده‌اند. اگر دنیا اینگونه نبود ما وظیفه سنگینی نداشتیم و اکنون که وظیفه‌مان بسیار سنگین است ، باید شهید و مجروح‌بدهیم وفداکاری کنیم .

رئیس مجلس شورای اسلامی در پایان سخنانش خطاب به حاضرین گفت : مسلمان یکی از عناصرعظیم حرکت انقلابند وباید برای دانش‌آموزان مسائل را تحلیل کنندتا انشاءا... جریان تربیتی کشورما بتواند روحیه انسانی را احیاء کند .

بخشنامه‌ودستورالعمل شورایعالی قضائی درموردحجاب،فروش نوارومعتادان‌ولگرد

★جرائم مشهود وعلنی خلاف عفت واخلاق عمومی ، بدون صدور کیفر خواست وتحقیقات مقدماتی دردادگاه رسیدگی میشود

★برای معتادان ولگرد «متهم یامرتکب»که توسط ماموران دستگیر میشوند ، در خواست مجازات ، باکیفر خواست شفاهی صورت‌میگیرد

در رابطه با عدم رعایت پوشش اسلامی در معابر و ظهور در هیاتی که اخلاق عمومی را جریحه‌دار نماید ،و خرید و فروش تصاویر فیلمهای بدآموزو نوارهای مبتذل، از سوی شورایعالی قضائی بخشنامه‌ای به کلیه دادگاههای کیفری یک و دو و ضابطین دادگستری سراسر کشور بدین شرح انتشار یافت :

نظر باینکه بموجب بند ۲ و۳ ماده ۲۱۹ قانون اصلاح موادی‌از قانون دادرسی کیفری، مصوبه ۶۱ر۱ر۱۷ کمیسیون امور قضایی مجلس شورای اسلامی ، درمورد جرائم مشهود ، و اعلام و اخبار ضابطین دادگستری ، دادگاه کیفری مستقیما و بدون صدور کیفرخواست و تحقیقات مقدماتی و بازپرسی ، رسیدگی مینماید .

بموجب ماده ۲۲٤ همین قانون، تحقیقات مقدماتی و بازپرسی ، تنها در جرائم مهم ، الزامی است . منظور از جرائم مهم ، آندسته از جرائمی است که صرفا درصلاحیت دادگاه کیفری یک و منطبق با موارد مندرج در ماده۱۹۸ قانون مذکور است . لذا دادگاههای کیفری دو ، و در مواردیکه دادگاه کیفری یک بجانشینی دادگاه کیفری دو انجام وظیفه میکند ، این دادگاهها میتوانند به جرائم‌خلاف عفت و اخلاق عمومی ، مندرج در ماده ۲۱۳ مکرر قانون مجازات عمومی از قبیل : عدم رعایت پوشش اسلامی در معابر و خیابانها، ظهور در هیاتی که اخلاق عمومی را جریحه‌دار مینماید و یاخرید و فروش تصاویر سکسی‌و نوارهای مبتذل ، بدون کیفر خواست و تحقیقات مقدماتی، در دادسرا مورد رسیدگی قرار داده اتخاذ تصمیم نمایند . مگر آنکه نیاز به تحقیقاتی ضروری تشخیص داده شودکه در این صورت ، دادگاه باید موارد آنرا مشخص و تحقیقات لازمه را از دادسرا یا مامورین انتظامی مربوط بخواهد .

مدت‌مجازات حبس تعزیری مرتکبین اعمال مذکور، بموجب ماده ۲۱۳ مکرر ، از یکماه تایکسال حبس خواهد بود.

ضابطین دادگستری اعم از کمیته‌های انقلاب اسلامی وشهربانی و ژاندارمری موظفند مرتکبین جرائم مذکوررا بمحض مشاهده ، دستگیر و تحقیقات و بازجوئی هـای اولیه راانجام و دلائل و مدارک لازم را پیوست پرونده‌ی کار نموده، صورت مجلس اقدامات خود راتنظیم و مراتب را مستقیما بدادگاه کیفری دو ، و در صورتی که دادگاه کیفری دو در محل نباشد ، بدادگاه کیفری یک ، گزارش نمایند . بمنظور تسریع در رسیدگی وجلوگیری‌از بطوء جریان دادرسی ، اعلام این گزارشها به دادسرای محل ضروری نبوده . مامورین مذکور باید تحت تعلیمات دادگاه انجام وظیفه کرده و طبق دستور اصل سی‌و دوم قانون اساسی جمهوری اسلامی ایران ، حداکثر ظرف ۲٤ ساعت پرونده را بدادگاه تحویل و متهم را نیز معرفی نمایند ...

● همچنین در اجرای وظایف قوه قضائیه در مبارزه با مواد مخدر وریشه‌کن ساختن بلای اعتیاد ، از سـوی شورایعالی قضائی بخشنامه‌ای به کلیه دادگاههای کیفری یک و دو ، دادسراها و مامورین انتظامی سراسر کشـور انتشار یافت .

براساس این بخشنامه مسئولان و ضابطین قوه‌قضائیه مکلف بانجام وظایفی بدین شرح میباشد :

۱ـ مامورین انتظامی اعم از شهربانی ، ژاندارمری‌یا کمیته‌ها مکلفند معتادین ولگرد « متهم و مرتکب » را فورا دستگیر وبا تشکیل پرونده‌محسب‌مورد، بدادسرا یا دادگاه کیفری معرفی نمایند .

۲ـ دادستان یا دادیار مامور رسیدگی به پرونده ،باید بدون فوت وقت طبق مقررات ، متهم را بدادگاه اعزام و « با کیفر خواست شفاهی » از دادگاه درخواست مجازات نماید .

۳ـ باتوجه باینکه مجازات مقرر در ماده ۸ لایحـه قانونی تشدید مجازات مرتکبین جرائم مواد مخدر و اقدامات تامینی ودرمانی به منظور مداوا و اشتغال بکارمعتادین ، مصوب ۱۹ر۳ر۱۳۵۹ شورای انقلاب جمهوری اسلامی‌ایران در واقع اقدام تامینی برای ترک اعتیاد میباشد ، وعبارت : (دادگاه میتواند بجای مجازات حبس ، حکم بجزای نقدی متناسب بامیزان مجازات مقرر ، یا تنبیه بـدنـی ، هرکدام درترک فعل متهم موثر باشد بدهد) مندرج درمتن ماده مذکور ، دلالت براین امر دارد ، لذا دادگاهها بایـد در اعمال مجازات اعم از حبس یا جزای نقدی یا تنبیه‌بدنی به‌اثر مجازات درترک اعتیاد متهم ، توجه داشته ومجازاتی را تعیین کنند که موثر در ترک اعتیاد باشد . در شرایـط فعلی تنبیه‌بدنی برای ترک اعتیاد مناسبتر به نظر میرسد و اضافه مینماید : در نقاطیکه سازمانهای بازسازی بـرای ترک اعتیاد وجود دارد ، پس از اجرای حکم ، متهم به محل مذکور تحویل ، ودر نقاطیکه چنین سازمانی وجود ندارد ، متهم با تعهد بترک اعتیاد آزاد شود .

شناختن استادمطهری درحقیقت‌شناختن انقلاب‌اسلامی واندیشه حاکم بر آن است

اعضای ستاد برگزاری مراسم بزرگداشت‌چهارمین سالگرد شهادت استاد مطهری عصر دیروز با آقای‌میر حسین موسوی نخست‌وزیر ملاقات و گفتگو کردند.

در این دیدار ابتدا گزارش نحوه برگزاری‌مراسم بزرگداشت و یادبود استاد شهید مرتضی‌مطهری مطرح گردید. سپس آقای موسوی پیرامون نقش شهیدمطهری در افشاء و تجزیه و تحلیل طرز تفکرهای رایج در شرق و غرب سخنان مبسوطی ایراد نمود. وی ضمن اشاره به نقد شیوه‌های سرمایه‌داری و مارکسیسم‌توسط این شهید بزرگوار اظهار داشت: استاد مطهری‌اسلام را مکتبی مستقل از گرایش‌های موجود و دارای مشی و روش مشخصی در اداره جامعه می‌دانست و با اعتقاد به‌اندیشه‌های امام امت و لزوم تعمیم ودرك این اندیشه‌ها سعی می‌کرد ریشه مسائل را از درون بکاودوهمچنین توجه دقیقی به‌ریشه‌های انحراف در جامعه اسلامی‌داشت و بیشترین کتابهای استاد مطهری درمحوراز‌بین بردن انحرافات تدوین شده‌اند و بذرهائی که ایشان در آن موقع در زمینه های فلسفی و اجتماعی در جامعه‌افکندند در حال حاضر انقلاب از نیروهای بسیار خوبی برخوردار است. نخست‌وزیر در بخش دیگری از سخنانش گفت : شناخت استاد مطهری در حقیقت شناخت انقلاب‌اسلامی واندیشه حاکم برآن است. بهمین‌دلیل کار شمابرادران کار عظیمی است که می‌تواند باشناخت زندگی استاد شهید ونقدوبررسی و معرفی آثار باقی مانده از ایشان گوناگون فرهنگی اقتصادی و اجتماعی در سطح کشور معیار مطلوبی برای شناسائی حق از باطل در اختیار افراد قراردهد و طبیعتا اثرات پرخیروبرکتی را در ابعاد و در محیط حوزه و دانشگاه داشته باشد .

راه‌پیمایی دیروز ارامنه‌در تهران

سرویس خبری: هزاران نفر از ارامنه تهران صبح دیروز بمناسبت شصت و هشتمین سالروز حادثه ۲٤ آوریل (روز قتل عام بیش از ۱٫۵ میلیون ارمنی)طی مراسمی به راهپیمائـی پرداختند.

گزارش خبرنگار ما از این مراسم‌حاکیست :ساعت ۹صبح دیروز،گروه‌کثیری از ارامنه‌تهران، درکلیسای سرکیس مقدس واقع در خیابان استاد نجات‌اللهی اجتماع کردند و مراسم با اجرای سرودهای مذهبی و ملی آغاز شد . در این مـراسم اسقف آرداك مانوکیان دررابطه باسالروز ۲٤ آوریل، سخنانی ایراد کردوسپس گروههای‌مختلف از مدارس ، انجمن ها و سازمانهای ارامنه تهران‌در حالیکه پلاکاردهائی که‌روی آنها عکسهائی‌از امام‌خمینی ـآیت‌الله‌العظمی منتظری ، حجت‌الاسلام خامنه‌ای‌رئیس جمهوری و شهدای ارامنه در دست داشتند با دادن شعارهائی به زبان ارمنی ، از مقابل کلیسای سرکیس مقدس بطرف کلیسای‌مریم مقدس واقع‌در خیابان‌میرزا کوچك خان به راهپیمائی پرداختند .

برپایه این گزارش : راهپیمایان در مسیرراه ـ پیمائی خود ، شعار هائـی به‌شرح زیـر می‌دادنـد : فلسطین پیروز است ، اسرائیل نابود است . ماده ۱۵٤ قانون‌اساسی جمهوری اسلامی امید مستضعفان است، مرك بر آمریکا ، درود برخمینی ، نژادکشی در ارامنه لکه ننگی‌است برتاریخ بشریت،راهپیمایان همچنین با محکوم کردن جنك تحمیلی عراق علیه ایران، حمله وحشیانـه صدامیان به مردم شهید پرور دزفول‌را بشدت‌محکوم کردند.

ارامنه تهران،پس ازچند ساعت راهپیمائی ، درمقابل کلیسای مریم مقدس واقع در خیابان میرزا کوچك خان اجتماع‌وقطعنامه‌سالروز ۲٤ آ.. ل‌را‌قرائت کردند.

به گزارش خبرنگار ما: بعد از ظهر دیروز نیز با شرکت ارامنه‌تهران‌مراسم مذهبی در محل کلیسای سرکیس مقدس در برابر بنای یادبود ۲٤ آوریـل برگزارشدواسقف‌مانوکیان دراین‌مراسم مجدداسخنانی ایراد داشت .

اسامی برندگان‌خودرو فرداا‌علام‌میشود

سرویس اقتصادی ـ روابط عمومی وزارت صنایع سنگین امروز در تماسی با سرویس اقتصادی اطلاعات اعلام کرد فردا نتایج‌قرعه‌کشی برندگان‌خودرو(سواری) اعلام میشود . اسامی برندگان موتورسیکلت‌متعاقبا‌اعلام میشود همزمان با اعلام اسامی برندگان ، فرم‌مخصوص تقاضای مجددبرای‌کسانی‌که موفق‌به‌شرکت‌درقرعه‌کشی نشده‌اند به چاپ میرسد . همچنین اعلام شد کسانی‌که در قرعه کشی برنده نشده‌اند در صورت باقی گذاشتن وجه‌خود در بانك نیازبه ارسال فرم مجدد ندارند و تا زمانی که پول خود را از بانك دریافت نکنند‌درنوبت‌های بعدی قرعه‌کشی کمیته توزیع خودرو منظور میشوند . درغیراینصورت باید فرم مجدد ارسال کنند . متقاضیان می‌توانددر صورت برنده نشدن‌بدون هیچ محدودیتی‌وجه خودرا از بانك دریافت کنند.

اعزام ۹۰٤ تن‌از پزشکان به‌مناطق محروم‌کشور

در رابطه با اعزام یکماهه پزشکان بمناطق محروم‌کشور در سه‌ماهه آخر سال گذشته ۹۰٤ تن از پزشکان و پیرا‌ـ پزشکان با تخصصهای‌مختلف به مناطق محـروم اعـزام شده‌اند.

روابط عمومی وزارت بهداری ضمن اعلام این‌مطلب افزود : از ۹۰٤ تن پزشک اعزامی از سوی دفتر تامین و توزیع نیروی انسانـی وزارت بهداری ٤۳۲ تـن پزشک عمومی ۹۹تن‌تکنیسین پزشکی ٦۷ تن دندانپزشکو ۵۷ تن جراح بوده‌اند که با توجه به نیازاستانهای‌مختلف اعزام شده‌اند.

در کمیسیونهای مجلس

کمیسیونهای مختلف مجلس شورای اسلامی دیـروز طرحها و لوایح پیشنهادی و مطرح شده را مورد بررسی قرار دادند.

لایحه تقسیمات کشوری در کمیسیونهای شوراهاو امور داخلی مورد بررسی قرار گرفت و سه ماده آن بـا اصلاحاتی تصویب شد.

کمیسیون اموردفاعی نیز در جلسه خود لایحه حفظ و تثبیت کناره و بستر رودخانه‌های مرزی را برای شور دوم با اصلاحاتی بتصویب رساند. در کمیسیون مسکن و شهرسازی و راه و ترابری لایحه تاسیس شرکتهای‌صنعتی ایران پس از بررسی رد شد.

کمیسیون کار و امور استخدامی نیز لوایحی رابدین شرح تصویب کرد:

۱ـ لایحه الحاق یک تبصره بعنوان تبصره ۲ به ماده واحده لایحه قانونی احتساب سوابق خدمت دولتـی کارمندان قضائی وزارت دادگستری.

۲ـ لایحه تاسیس شرکتهای خاص پایانه حمل باردر بنادر و مبادی ورودی کشور.

بهنگام تصویب این لوایح، معاون پارلمانی وزارت دادگستری و معاونین وزارت راه نیز حضور داشتند.

مواد دیگری از لایحه مجازات اسلامی،بخش‌تعزیرات نیز دیروز به تصویب کمیسیون امور قضائی رسید.

در جلسه دیروز کمیسیون آموزش فرهنگ‌وتحقیقات طرح تشکیل دانشگاه تربیت معلم جمهوری اسلامی ایران مطرح شد و موادی از آن با اصلاحاتی به تصویب‌رسید.

اطلاعیه وزارت فرهنك وآموزش عالی درمورد داوطلبان کنکور متولد ٤۳

بگزارش روابط عمومی وزارت فرهنگ و آموزش عالی کلیه برادران داوطلب شرکت در کنکور سراسری امسال که متولد سال ۱۳٤۳ هستند و هنوز به خدمت‌نظام وظیفه عمومی اعزام نشده‌اند ، میبایست برروی تقاضانامه ثبت‌نام خود قسمت مربوط به متولدین سال ۱۳٤٤ یعنی خانه شماره ۱۰ را علامت بزنند .

ضمنا کلیه دانشجویان فعلی دانشگاهها و موسسات آموزش عالی که تانوزدهم اردیبهشت مامجاری برای شرکت در کنکور سراسری امسال از ادامه تحصیل انصرافقطعی نموده‌اند ، میبایست بلافاصله به حوزه‌های نظام وظیفه مراجعه و نسبت به اخذ دفترچه آماده‌بخدمت اقدام کنند. همچنین براساس مذاکرات بعمل آمده ، اداره نظام‌وظیفه دانشجویان انصرافی را تا زمان برگزاری کنکور احضار نخواهد کرد .

« بسمه تعالی »

قابل توجه برادر اسلامی آقای سلامتی وزیر محترم کشاورزی وعمران روستایی وسایر مقامات مسئول دولت انقلابی جمهوری اسلامی ایران

کوخ نشینان ساحل‌نشین را دریابید

صیادان آزاد مستضعف و زحمتکش شمال درزمان ستم شاهی پهلوی منحوس آزار فراوان دیده وبامشکلات بسیار حتی بخطر انداختن جان خود برای لقمه‌نانی تلاش‌و مبارزه میکردند با وجود نیروی سـرکوبگر تـوان موجودیت بروز داده و بصید خود ادامه میدادند وخطرات فراوانی را برای گذران زندگی خود قبول مینمودنـد ، تیراندازی ، حبس ، تعقیب رژیم گذشته نتوانست آنان را از ادامه صید سنتی‌شان منحرف واز حرفه اصلیشان‌صیادی سنتی منصرف کند ، معلولین ، و مجروحین و درگذشت شدگان نمونه‌های بارزو شاهدیست که باقی مانده است و با این اعتقاد که کسب حلالی را تعقیب وصید ماهی‌حلال‌رااز دریای پربرکت خدادادی بنمایند .

پیروزی انقلاب اسلامی برهبری امام خمینی رهبـر کوخ‌نشینان موجب گردید که صیادان آزاد نیز مانند سایر مردم آزادطلب مسلمان ایران احساس آزادی نموده و آرامش را لمس کنند وبا اعلام آزادی صید توسط نماینده امام در بندر انزلی آزادی خود را با هشتاد سال مبارزه‌در تلاش فقط معاش ، رسما بازیابند واین بهارآزادی را در فصل صید سال گذشته شرکت سهامی شیلات ایران بـا صدور کارت صیادی موقت برسمیت شناخت و آزادی مارا در کلمه « موقت » مشروط و در گرو نگهداشت وبا ایـن عمل روزنه امید را در دل صیادان آزاد ایجاد کرد :اکنون ما نگران آینده وضع حرفه‌ای و سنتی خود هستیم و برماثابت است که دولت مردان نماینده بحق مردم مستضعف این روزنه امید را بخانه امید تبدیل میکنند و حال که در فصل غیرصید بسر میبریم از مسئولان دست‌انـدرکـار مخصوصا برادر ارجمند آقای سلامتی وزیر محترم کشاورزی وعمران روستائی انتظار دارد وقت را غنیمت شمـرده و بخواسته‌های بحق ما صیادان آزاد بذل توجه فرموده و بشرح زیر بررسی و دستورات مساعدی در رابطه بابقاشان صادر فرمایند .

۱ـ تشکیلاتی نمودن وبرسمیت شناختن صیادان آزاد و شناسائی تشکل مربوط بانها .

۲ـ تامین وام در فصل غیر صید .

۳ـ تعیین ضوابط و مقررات مربوط بصید ،صیادان آزاد در مورد موعد و چگونگی استفاده از وسایـل صید در زمانهای معلوم و مشخص باعنایت به نظـرات مشورتی صیادان

٤ـ تهیه‌آلات و ادوات صید مورد نیاز صیادان آزاد از طریق دولت جمهوری اسلامی ایران بمنظور بریدن‌دست واسطه‌ها و سودجویان .

۵ـ خرید محصول صید صیادان توسط نماینده دولت جمهوری اسلامی بانرخ عادلانه .

٦ـ بیمه نمودن صیادان .

ما صیادان آزاد انشاء الله بیاری خداوند روزی را امیدواریم که‌باتولید بیشتر و بذل توجه شما برادران‌مسئول بانجائی رسیم که « در سفره کوخ‌نشینان ساحل نشین‌اگرچه هم منطقه‌ای باشد ماهی دیده شود ».

والسلام بامید بهروزی مستضعفین جهان برمستکبرین

شورای اسلامی صیادان آزاد شهرستان بندر انزلی

دانشگاه‌و تشخیص‌هویت‌فرهنگی

بقیه‌از صفحه اول

در جامعه شناسی، در روانشناسی، در عالم هنر و زیبایی شناسی، در علم حقوق، در علوم سیاسی، درتاریخ، در انسانشناسی، در جهانشناسی و بالاخره درهر عرصه‌ای از عرصه‌های علم و دانش باید این روح نجات‌دهنده دمیده شود. یعنی درست برعکس و برخلاف آنچه سابقا برفضای آموزشی این کشور حاکم بوده و رسوباتش همچنان هست.

بطورکلی غبن بزرگی که دامنگیر نسل تحصیلکرده و روشنفکرما شده است اینست که ما از یکسوی غنی‌ترین‌و پربارترین معارف انسانی را در اختیار داشته‌ایم و داریم. دریاهای مواج، گنجهای سرشار. و با اینهمه از سوی دیگر فقیرترین و خالی‌ترین ذهنها را نیز داشته‌ایم وداریم. در فلسفه، عالیترین تفکر عقلانی و فکری را داشته‌ایم. در حقوق، پیچیده‌ترین و مهمترین مباحث حقوقی و فقهی را داشته‌ایم. ملاصدرا در میان ما بوده است و اسفار اوکه حاوی تکان دهنده‌ترین و شگفت‌انگیزترین و تکامل‌یافته‌ترین اندیشه‌های فلسفی و خلاقیت‌های فکری بشر در طول تاریخ است. چکیده و عصاره‌ای دراوج. اما اینهمه تنها در میان کتابها و برای خواص شناختنی بوده است. صاحب جواهر، در میان ما بوده است و کتاب جواهر او که به تصدیق صاحبنظران حقوق و فقه واقعاهم جواهر استو کاری است که دهها‌تن به این ارجمندی و عظمت نمی ـ توانسته‌اند از عهده برآیند و او یک تنه از عهده برآمده است. عالیترین مباحث حقوقی و علمی. و باز اینهمه تنها برای خواص.

در وادی عرفان که حتی می‌توان آنرا به اعتباری‌علم عرفان خواند نیز همین وضع را داشته‌ایم و داریم. آنهمه گنجینه‌های عظیم و عمیق عرفانی. آنهمه تفسیرها، آنهمه ادبیات، آنهمه بحثها، آنهمه تذکره‌ها و تاریخچه‌ها. وچه بسیار آموزشهای روانشناسی، جامعه‌شناسی، انسانشناسی و امثال آن که در بطن متون عرفانی ما نهفته است و خودبه کشف و شهودی خاص خویش نیازمند است.

اماکو و کجا استودانشجوی‌ماکی‌میتوانست‌حتی‌اسمی از اسامی این چهره‌های تابناك‌وستونهای نیرومندفرهنك واندیشه‌و مکتب خویش را بداند تاچه رسد که‌بشناسد.

ما حتی در عرصه مبارزه سیاسی و نظامی وتشکیلاتی، همچنین در زمینه جنگها و نبردها نیز متون استخراج نشده و آموزشها و تجربه‌های تدوین ناشده بسیارداریم. تنها گوشه‌هایی از این متون را در اواخر عهد طاغوت، کسانی‌از صاحبنظران ما توانستند جمعبندی وارائه کنند. و در این باب، ذخائر آنقدر بوده و هست که دانشجوی رشته‌های نظامی ما نیز لازم است از آنها بهره‌ای داشته باشد و شناختی. و او نیز بداندکه در تاریخ و فرهنك و هویت خویش چکاره بوده‌و در خزانه چه دارد ؟

نکته قابل توجه اینست که وقتی ما از انقلاب فرهنگی و روح استقلال فکری سخن می‌گوئیم تنها به رشته‌های علوم‌انسانی‌مربوط‌نمی‌شود.نمی‌خواهیم‌دانشگاهی داشته باشیم که در آن دانشگاه تنها کسانی این‌غنای فرهنگی و این هویت والای مکتبی را بشناسند که‌مثلا دانشجوی رشته الهیات، فلسفه، حقوق‌ومانند آنهاباشند. نه، آنچه می‌خواهیم ولازم است‌اینست که در گالبد دانشگاه این روح دمیده شود. فضای حاکم چنین‌باشد. یك دانشجوی پزشکی‌نیزحداقل باید نقش فرهنك‌اسلامی رادر بارور کردن خلاقیتها و توانائی‌های کسانی همچون ابوعلی سینا و زکریای رازی و دیگران بداند . این را بداند کـه بوعلی پزشك بود و در همانحـال یـک فیلسوف و عالم اسلامی. شیخ‌بهایی یك دانشمند فیزیك بود و در همانحال یك فقیه بزرك .

بحث اصلی برسر هویت ما است و شناختن‌این هویت. بدون این شناخت ، دانشجوی ما به ایمان‌نیز دست نخواهـد یافت . زیرا ایمان یک دانشجوی تحصیل کرده از معبر شناخت می‌گذرد. ماالبته وقتی ازدانشگاه اسلامی و انقلاب فرهنگی و استقلال فکری سخن می‌ـ گوئیم روی این نکته اساسی تکیه‌می‌کنیم که دانشگاه و اصولا نظام آموزشی مامی‌بایست «جهت» و «روح»و «ایمان»و «هدف» اسلامی داشته باشد . هدف از درس، مدرك گرفتن و به میز و مواجب دست یافتن نباشد. اخلاق اسلامی و مردمی و خاکی بودن و خاکی زیستن در عمق جان ما بنشیند. پرده‌ها و دیوارهایی که میان روشنفکر و مردم وجود داشته از میان برود . روشنفکر وتحصیلکرده ما همراه مردم و درآمیخته با آنان باشد. از کاردر روستا نگریزد. برای فرار از کشور و کار در خارج درس نخواند. بسوی تحقق خودکفایی درهمه عرصه‌ها حرکت کند. برای خدا و خدمت به مخلوق او تربیت شود وتلاش کند. ترکیه نفسانی قبل از و مقدم برتعلیم‌وآموزش پیگیری‌شودو بعنوان اساسی‌ترین اصل مورد توجه و عمل باشد.

امـا همه اینها از گذرگـاه شناخت خویش و فرهنك خویش و تشخص هویت مکتبی خویش عبور می‌کندو باید کسی که پای در حریم دانشگاه‌می‌نهد به‌هرطرف میرود و باهرکه و هرچه مواجه می‌شود این احساس را ، این ادراك را، این ضرورت را دریابد.مثل هوا تنفس کند. فضای دانشگاه فضای استقلال باشد هوای دانشگاه هوای تقدس باشد. وقتی وارد یك‌مسجد یا زیارتگاه یا مدرسه علمیه می‌شویم چه احساسی داریم ؟ مشابه این وضع باید در دانشگاه نیز باشد. و در این راه تنها مسئولان رسمی دانشگاه نیستند که دخیل‌اند و موثر ، بلکه دانشجویان انجمن‌های اسلامی و جهاد دانشگاهی و بطور کلی خود دانشجویان و اساتید متعهد دانشگاه نیز می‌توانند و باید در آفریدن و ساختن جو، فضا و چنین هوایی باتمام قدرت وتدبیر و ایمان کار کنند.

ادامه دارد

اخبار کوتاه

پیام دکتر ولایتی

در مراسم گشایش پارلمان استرالیا ، کاردار سفارت جمهوری اسلامی ایران در استرالیا پیام شفاهی دکتـر ولایتی وزیر امور خارجه جمهوری اسلامی ایران مبنی‌بر محکوم نمودن عمل وحشیانـه رژیـم بعثی ـ صهیونیستی عراق در حمله ناجوانمردانه به شهرمقاوم دزفول رابه‌وزیرامورخارجه استرالیا تسلیم کرد. کاردار جمهوری اسلامی‌ایران‌سپس جنایات‌جنگی‌صدام‌بخصوص حمله موشکی به دزفول را برای دیپلماتهای حاضر در مراسم تشریح کرد .

بازگشت به دامن اسلام

اورمیه ـ باادامه پیروزی های رزمندگان پرتوان‌اسلام در منطقه کردستان و آشکار شدن ماهیت احزاب منحله در این منطقه سه‌تن دیگر ازاعضاء گروهکهای وابسته به شرق و غرب خود رابه سپاهپاسداران انقلاب‌اسلامی نقده معرفی وباظهار ندامت ازگذشته‌خود تقاضای‌امانتنامه کردند.

در ادامه بازگشت عناصر فریب‌خورده گروهکهای ضد انقلاب به آغوش اسلام‌روز گذشته نیز یکی از عناصر فریب‌خورده گروهکها خود رابه همراه یک قبضه ژ۳ـ به سپاه پاسداران انقلاب اسلامی مریوان معرفی و تقاضای امان‌نامه کرد .

انتصاب در بهزیستی

ازسوی دکتر جواد اژه‌ای وزیر مشاور و سرپرست سازمان بهزیستی کشور ، هادی اسفندیاری بسمت مشاور وزیر بهزیستی ، عزت‌الله‌قناتی بسمت‌سرپرست بهزیستی استان مرکزی و علی کسبی بسمت سرپرست بهزیستی استان هرمزگان منصوب شدند .

انتصاب امام جمعه بروجن

قم ـ طی حکمی ازسوی دفتر اقامتگاه امام خمینی ، حجت‌الاسلام سیدمرتضی موسوی به سمت امام‌جمعه بروجن منصوب شد. دراین حکم خطابه حجت‌الاسلام موسوی آمده است :

برحسب درخواست اهالی محترم‌بروجن وتائیدحضرات آقایان علماء اعلام ایدهم‌الله تعالی ، جنابعالی از طرف حضرت امام خمینی مدظله العالی به سمت امام جمعه بروجن منصوب می‌شویدکه انشاءالله‌تعالی ضمن‌برگزاری این‌فریضه بزرگ‌الهی، مردم رابوظائف خطیرو حساسی که در رابطه با اسلام عزیز وانقلاب خونبار ملت‌شریف ایران دارند، آشنا سازید . ازخدای‌تعالی ادامه‌توفیقات جنابعالی را در راه خدمت به اسلام و مسلمین مسئلت داریم .

اعزام گروههای فنی

روابط عمومی شرکت‌واحد اتوبوسرانی اعلام کرد : درپی اعزام گروههای فنی‌و راننده این شرکت در طول جنگ تحمیلی به مناطق‌جنگ این‌بار نیز دو گـروه دیگر از ایثارگران این‌شرکت‌شامل یکصدنفر کارگر فنی وراننده درمیان بدرقه دیگرهمکاران خود به ستاد این شرکت اعزام شدند تـا رزمندگان جبهه های نبرد حق علیـه باطل را یاری نمایند.

لازم به یادآوری استکه این شرکت جهت هماهنگی بیشتر و به منظور تسریع در انجام کارهای خود در جبهه، اقدام به تشکیل یک ستاد کرده است.

تاریخ‌وچگونگی ثبت‌نام کلیه‌دانشجویان رشته‌های فوق‌لیسانس دانشگاهها‌اعلام‌شد

تاریخ ثبت‌نام کلیه دانشجویان رشته‌های فوق‌لیسانس اعلام شد. روابط عمومی وزارت فرهنگ و آموزش عالی باصدور اطلاعیه‌ای اعلام کرد: کلیه دانشجویان‌تمامی‌رشته‌ـ های دوره فوق‌لیسانس بایستی برای ثبت‌نام اولیه از تاریخ شنبه ۱۷ر۲ر٦۲ تا پایان وقت اداری روزسه‌شنبه۲۰ر۲ر٦۲ با دردست داشتن مدارک زیر به دانشگاههای خود مراجعه نمایند:

۱ـ اصل شناسنامه ۲ـ دونسخه فتوکپی از تمامـی صفحات شناسنامه ۳ـ شش قطعه عکس سه درچهارجدید.

ضمنا ثبت‌نام اولیه فقط برای تسهیل در امرنامنویسی نهایی و دقت درکار پذیرش دانشجویان، توسط شورای پذیرش هردانشگاه میباشد.

علاوه براین از دانشجویانی که در جبهه های‌نبردحق علیه‌باطل هستند ، در صورتیکه نتوانند بموقع ثبت‌نام نمایند در تاریخ دیگری که با هماهنگی با نهادهای مربوطه تعیین میگردد، نامنویسی خواهد شد.

بلیت اتوبوس شرکت‌واحد توسط مغازه‌داران بفروش میرسد

بگزارش روابط عمومـی شرکت واحد اتوبوسرانی: بمنظور رفاه مسافرین و عرضه بهتر بلیت اتوبوس‌به شهروندان تهرانی طرحی در منطقه یک ایـن شرکت (شمیرانات) پیاده شده که از این پس علاوه برباجههـای بلیت‌فروشی موجود ، از طریق واحدهای صنفی یعنی باکمک گرفتن از کاسبکاران محل، اقدام به فروش بلیت اتوبوس کرده است.

تهیه‌مسکن
اسکان
مرکزخریدوفروش‌واجاره
٦۸٦۷۷۲

فروش فوق‌العاده

شرکت زراعی حاجی‌آباد اراک واقع در ۱٤کیلومتری جاده اراک قم‌یک کیلومتر بالاتر از شرکت سهامی‌صنایع سهم‌الشرکه مزرعه خودرابامشخصات زیر واگذارمینماید.

مساحت کل زمین ۲۱٤ هکتار.

مساحت زیر کشت ۱۳۰هکتار یونجه ـ جو ـ گندم.

٦ حلقه چاه عمیق و نیمه عمیق باتاسیسات‌دامداری برق سه‌فاز ـ قلمستان از هرجهت آماده برای دامداری و کشاورزی .

طالبین به تلفن‌های شماره ۲۲۸۰٦ ـ ۲۸۷۹٤

شرکت زراعی حاجی‌آباد اراك

بسمه‌تعالی

بدینوسیله به اطلاع کلیه ارگانها ، سازمانها ، شرکتها وکارخانجات و مراکز تولیدی میرساند که حکم شمـاره ۱۰۹ مورخ ۳۰ر۵ر۱۳٦۱ بنام آقای مهدی‌پیری جابـری کارپرداز سابق این بنیاد مفقود گردیده از درجه اعتبـار ساقط است از یابنده تقاضا میشود آنرابه بنیاد پانـزده خرداد کرج تحویل و در صورت هرگون

امام: باید بایستیم در مقابل قدرتهایی که میخواهند ما را ببلعند و سر آنها را بکوبیم

درسالروز میلاد با سعادت دهمین پیشوای شیعیان حضرت امام محمد تقی «ع» و در آستانه روز کارگر و روز معلم ، گروه زیادی از کارگران سراسر کشور و جمعی از معلمان و مربیان پرورشی و نیز اعضای ستاد بزرگداشت سالگرد شهادت استاد شهیدمرتضی مطهری‌صبح دیروز در حسینیه جماران با امام خمینی رهبر انقلاب و بنیانگذار جمهوری اسلامی ایران دیدار کردند.

در این دیدار ، ابتدا آقایان پرورش وزیر آموزش‌و پرورش و توکلی وزیر کارو امور اجتماعی بمناسبت روز کارگر و روز معلم گزارشهائی را به استحضار امام امت رساندند .

آنگاه امید مستضعفان جهان بیانات مبسوطی بدین شرح ایراد کردند :

بسم‌الله الرحمن الرحیم

تصادف خوبی است که در روز ولادت باسعادت حضرت جواد سلام‌الله علیه ما در خدمت دو قشر عظیم‌الشان ، معلمین و کارگران هستیم .

من امیدوارم که این دوقشر محترم که دو بازوی کشور هستند و ملت ، موفق باشند که هرکدام درسنگر خودشان مبارزه علیه ستمکاران را هرچه بیشتر تقویت کنند .

معلمین و آموزگاران تربیت کنند جوانانی را برای خدمت به کشور و به اسلام ، وکارگران بسیار عزیزما جدیت کنند که کشورخودشان را از آن‌ظلماتی که درزمان طاغوت بود نجات بدهند . اینها در آموزش و پرورش وآنها در عمل‌و کار ، به همه کشورهای عالم بفهمانند که ملتی‌که میخواهد خودش سرپای خودش بایستد ، هم خودش‌آموزش می‌بیند و هم خودش کار میکند .

برادران عزیزم ، ما در عصری واقع شدیم که‌ظلمت دنیا راگرفته است . ما در عصری واقع شده‌ایم که‌ارزشهای انسانی بکلی ازبین رفته و بجای آن، ارزشهای غیر انسانی وشیطانی نشسته است . ما در عصری واقع هستیم که شیاطین عالم هجوم به انسانهاو ارزشهای انسانی‌آورده‌اند و میخواهند که دنیا را به سلطه شیطان بدوانند .

ما در این عصر با اتکاء برخدای تبارک و تعالی و استمداد از اسلام و قرآن کریم و ولی عصر سلام‌الله علیه، باید خودمان کوشش کنیم . خودمان جهاد کنیم ، جهاد در دانشگاهها و دانشکده ها ، جهاد در کارخانه ها ، کارگاهها ، جهاد در کشاورزی ها ، جهاد در مدارس ، جهاد در دانشگاهها ، جهاد در همه‌جا ، جهاد درجبهه‌ها وجهاد در پشت جبهه‌ها ...

شیاطین در همه این گروههائی که‌برای خدا قیام‌کرده‌اند، ممکن است نفوذ کرده باشند . ما باید تمام قشرهائی که داریم ، خودشان در مقابل شیاطین و در مقابل منافقان بایستند . در کارخانه‌ها ممکن است افراد نفوذی باشند و بخواهند دوباره این کشور را به زیر سلطه ابرقدرتها بکشانند . لازم است که برادران کارگر متعهد در داخل کارخانه ها با این جهاد بزرگ اسلامی ،باآنها مقابله کنند ونگذارند تبلیغات سوء آنها جوانهای عزیز ما رامنحرف کند .. در دانشگاهها و در دانشکده‌ها و دردبیرستانها و مراکز علمی ، باید خود معلمین و متعلمین ، خود اساتید و خود دانش آموزان ، توجه کنند به اینکه مبادادر اینجا باز از این قشرهای فاسد و منافقین و غیر منافقینی که همه فاسد هستند ، نفوذ کرده‌اند و خدانخواسته ،دانشگاه رابه آن وضعی که در سابق بود ، درآورند . باید معلمین وقشر دانشگاهی ودانش آموزی، بافیضیه پیوند خودشان راقوی کنند و عزیزان کارگر و کشاورزها که همه اینها از اشخاص بزرگی هستند ، که محور اقتصاد مادر دست آنها است ، باید پیوند خودشان را با اسلام و قرآن و علمای اسلام قوی کنند .

اگر بخواهید به همه مشکلات پیروز بشوید بایدهمه محکم بایستید در مقابل همه قدرتها ، باید مهیا کنید خودتان را در مقابل همه مشکلات ، باید ارزشهای انسانی را از اینجا به همه‌جا صادر کنید . و استقلال خودتان را ، استقلال فرهنگی ، استقلال اقتصادی ، استقلال اجتماعی، همه اینها را باید شما محکم نگاه دارید . این ، در سایه‌این است که توجه به مکتب اسلام و اتکال به خدای بزرگ و با هم همپیمان شدن و همه قشرها را برادر دانستن یکدیگر است .

دشمن ها در کمینند . شما ملاحظه کنید که ازاطراف، دشمنها در تبلیغاتشان چه میکنند باما ؟ و در تائیددشمنهای ما چه‌کارها میکنند ؟ وما جز خدای تبارک و تعالی به کسی اتکاء نداریم .اینها هرچه دارند ، ما ارزش انسانی داریم و خدا داریم .

شما ببینید که اینهائی که ادعای طرفداری از خلق و طرفداری از عرب میکنند ، در خوزستان چه میکنند ؟ و با دزفول عزیز چه کردند ؟ به گمان فاسد اینکه با موشک انداختن برخانه‌ها ، و اطفال و زنهای پیر و جوان را کشتن ، اسباب این میشود که ما تسلیم بشویم .

آنها باز خوزستان را نشناخته‌اند ، دزفول را نشناخته‌اند ، بااینکه از اول جنگ تا حالا کرارا تجربه کرده‌اند و تخریب کرده‌اند مکان این عزیزان ما را ، و به شهادت رساندند اقشار کثیری از دوستان خدا را ، و دیدند که مقاوم ایستاده‌اند ، و ملت ایران و دزفول عزیز مقاوم ایستاده است در مقابل آنها ، و امروز هم که اینهمه مصیبت وارد کرده‌اند باز فریاد : جنگ ، جنگ تا پیروزی از جوانهای مادر دزفول بلند است «تکبیر حضار» انهایی که با ادعای پوچ طرفداری از خلق با خلق ایران این طور می کنند، و علماء بزرگ ایران و عزیزان بزرگ ایران و دانشمندان بزرگ ایران و همه قشرها را ترور می کنند، و با دوست صدام که این جنایتها را به ایران کرده استو این جنایت بزرگ‌رابه دزفول کرده است، پیوند دوستی دارند، اینها مشت خودشان را در دنیا باز کرده‌اند. اینها امروز هم حاضر نیستند که این عمل وحشیانه و سبعانه این خبیث را محکوم کنند. وضع دنیا این طور شده‌است. شما ملاحظه می کنید که یک همچو جنایت بزرگی‌که واقع شده است، و در این سالها کرارا واقع شده است، و این چند روز دنبال هم واقع شد، در تمام رسانه های گروهی محکومیتی در کار نبود. عبور می کردند به طور گذرا، و یک کلمه می گفتند که ایران اینطور می گوید، عراق هم در مقابل او می گوید‌ما تلافی می کنیم.

ارزشهای انسانی دفن شده‌است در دنیا.انسانیت در دنیا دفن شده است. آنهایی که دعوی حقوق بشر می کنند، سازمانهای کذا که‌باعرض و طول وطمطراق زیاد در دنیا هستند، ندیدیم که محکوم کنند این عمل را. به دروغ از آنهایی که با ما دشمنند چیزی رامی گیرند و در مقابل، مقابل اسلام و در مقابل ایران و ملت عزیز ایران اطلاعیه صادر می کنند و هشدارمی دهند به ما، و دلیلشان این است که دشمن‌ها این طور گفتند.

دلیل محکم سازمانهای دنیا این است که شما بچه های کوچک را در خیابانها می کشید و هرروز در اوین صدها نفر را تیرباران می کنید. دلیلش‌این است که منافقین گفتند، این دلیل بزرگی است برای سازمان. اما سازمانها نمی پرسند که صدام چه کرده است در اینجا. وضع دنیا این طور شده است. وما امیدواریم که از این مرکز اسلامی ایران، یک وضعی پیدا شود که این ارزشهای فاسد را دفن کند و اسلام عزیز را ترویج کند و نور قرآن را تجلی بدهد در سرتاسر دنیا، تا ارزشهای اسلامی که دفن شده است، و ارزشهای انسانی که دفن شده است، زنده بشود و احیاء بشود .

این، اولش این است کهما خودمان توجه داشته باشیم به خودمان، ما خودمان توجه داشته باشیمکه اگر امر دایر بشود بین ارزشهای انسانی و الهی، و ارزشهای طاغوتی، باید ارزشهای انسانی‌را انتخاب کنیم. اگر امر دایر بشود بین خدمت کردن به کشور خودمان و متعهد بودن در مقابل اسلام و کشور خودمان، یا خدمت کردن به کشور های شرق و غرب، باید آن چیزی که برای خودمان است انتخاب کنیم.

آنهایی که در همین کشور هستند و تفاله‌هایی که مانده‌اند، اینها یک دسته‌شان برای شرق سینه می زنند و یک دستشان برای غرب سینه می زنند، ودر عین حال دعوی می کنند کهماز ملت هستیم. آن‌کسی که در کارخانه‌ها می خواهد فرض کنید خلل ایجاد کند، می خواهد کشور خودش را بکشد تحت سلطه دیگران، و آن کسی که در دانشگاه اخلال می کند، می خواهد دانشگاه خودش را بکشد تحت سلطه دیگران .

اینها اجنبی هایی هستند به صورت ملی و به صورت ایرانی، اینها از ایران اجنبی هستند و ایران آنها را دیگر به ایرانیت نمی شناسد.

آنکه تمام ارزشهای اسلامی را و ملی خودش‌را فدای شوروی می کند، یا تمام ارزشهای خودش را فدای آمریکا می کند، او راما ایرانی نمی دانیم. (تکبیر حضار)

برادران و خواهران، ما در راهی وارد شده‌ایم که آن راه، راه انبیاء است و تاریخ تا آنجا که نشان می دهد، انبیاء با مشکلات روبرو بوده‌اند. همیشه قشر محروم بودند در مقابل طاغوت، و مشکلاتی که برای آنها حاصل بوده بسیار زیاد بوده است و طاقت‌فرسا بوده است. ما تا آنجا که از تاریخ اطلاع داریم و از انبیاء به ما رسیده است، می بینیم کهتمام انبیاء مبتلا بودند به طاغوتهای زمان خودشان ودر مشکلات بودند. ما که در طریق انبیاء می خواهیم‌قدم برداریم، از مشکلات نباید هراس کنیم. برای اینکه همانطوری که رسول اکرم «ص» در بیست و چند سال دعوت خود، تمام مشکلات را پذیرفت و برای پخش احکام شرعی به همه مشکلات تن درداد، به مشکلات اقتصادی، که آنرا در یک غاری محبوس کردند و چندین وقت در آنجا تشریف داشتند و با آن مشکلات مواجه شدند، لکن از مقصد دست نکشیدند.

قریش بااو آن کردند که‌تاریخ نشان می‌دهد و دست از مقصد برنداشتند . انبیاء دیگر ، همه همینطور بوده‌اند . وقتی مقصد ، الهی شد ، راه هر چه مشکل باشد ، چون مقصد الهی است باید بمنظر آسان باشد .

می‌بینید که در بعضی روایات هست که حسین‌بن‌علی سلام‌الله‌علیه هرچه بمظهر عاشورا نزدیکتر می‌شد ، افروختهتروتر می‌شد ، رویش افروختهتر می‌شد ، برای اینکه می‌دید که جهاد در راه خداست و برای خداست .و چون جهاد برای خداست ، عزیزانی که از دست میدهد، از دست نداده است . اینها ذخایری هستند برای عالم بقاء . شما که مهیا هستید برا ی‌اسلام خدمت بکنید ، کارگران عزیز ما که مهیا هستند برای اسلام خدمت بکنند وکارخانه هارا راه بیندازند وبا جدیت عمل بکنند که استقلال‌خودشان را حفظ بکنند ، مشکلات دارند . لکن مشکلات ، مشکل نیست . دانشگاهی‌ها و آموزگاران و معلمین و متعلمین که برای خداکار می‌کنند مشکلات دارند ، لکن در راه خداست، مشکلات در راه خدا ، مشکل نیست .

اگر ما حساب کنیم ، مشکلات حضرت رسول‌سلام‌الله علیه وحضرت امیرسلام‌الله علیه بسیار بیشتر بوده است از مشکلاتی که ما امروز مبتلای به او هستیم . آنها صبر کردند و خدای تبارک وتعالی با صابرین است ، و ما باید صبر بکنیم وبایستیم در مقابل قدرتهایی که می‌خواهند ما را ببلعند ، وسرآنها را بکوبیم (انشاء الله حضار) .

برادران ، عزیزان من ، خواهران ، عزیزان اسلام ، توجه کنید و خودتان را حفظ کنید و هیچ تزلزل به خودتان راه ندهید که ما پیروزیم (انشاء الله حضار)

ما آن روزی که هیچ نداشتیم وهمه قدرتها درمقابل ما بودند ، ایستادیم . وامروز بحمدالله یک ملتی داریم یکپارچه ، در مقابل همه قدرتها ایستاده است . یک خوزستانی داریم که با آن مشکلات ، مردانه ایستاده است و یک کردستانی داریم کهبا آن مشکلات ، مردانه‌ایستاده‌اند وهمه جای ایران این‌طور است امروز ما بحمدالله تعالی توی هستیم و منطقه مثل یک‌همچو قدرتی‌ندارد.ما امروز در مقابل همه ابستاده‌ایم وهیچ قدرتی نمی‌تواندبما صدمه بزند (انشاء الله حضار)

ملتی که برای شهادت ایستاده است، مشکلات دراو اثری ندارد .

پدران ومادرانی که عزیزان خودشان را فدای‌اسلام می‌کنند ، مشکلاتی برای آنها پیش نمی‌آید . آنها بر مشکلات غلبه کرده‌اند . کشور ما برمشکلات خودش غلبه کرده است . تمام فشارها را از همه اطراف براو آوردندو تحمل کرده‌است « وان‌اللهمع‌الصابرین»

بعداز آن که ما اتکایمان به خدای تبارک و تعالی است ، وبرحق هستیم ، ودنبال حق هستیم ، دیگر ازچه بترسیم ؟ از شهادت نمی‌ترسیم وبحمدالله امروز قدرت ایرانی وقدرت اسلام در ایران بطوری است که توجه همه ملتهای ضعیف را بخودش معطوف کرده است .اسلام صادر شد در سرتاسر دنیا ، ازاین سیاههای عزیزی که در امریکا هستند وتا افریقا وتا شوروی وهمه جا ،نور اسلام تابیده است وتوجه مردم به اسلام شده است . منظور ما از صدور انقلاب ، همین بود وتحقق پیدا کرد. انشاء الله اسلام درهمه جاغلبه برکفر پیدا خواهد کرد (انشاء الله حضار) خداوند انشاء الله شما را سعادتمند کند (انشاء الله حضار)

و خداوند عزیزان ما را که شهید شدند و خصوصا عزیزان اخیر دزفول را به رحمت خودش متصل کند (الهی آمین حضار)

واهالی خوزستان خصوصا دزفول را صبر عنایت کند (آمین حضار)

و اجر جزیل عنایت فرماید (الهی آمین)

وما رابرای مشکلات بیشتر مهیا کند (الهی آمین)

واز عنایات‌خودش برای ما بهره زیادتر بفرستند (الهی آمین) .

و السلام‌علیکم‌ورحمه‌الله ...

بیانیه‌ها و نظریه‌ها

احزاب ـ جمعیت‌ها ـ سازمان‌ها و گروهها

ادامه ارسال پیامهای تنفر و انزجار نسبت به رژیم بعث‌عراق

درپی حمله وحشیانه وضدبشری رژیم‌بعثی‌صهیونیستی عراق‌به‌شهر قهرمان دزفول که منجربه شهادت و زخمی شدن عده‌ای از برادران ،خواهران و کودکان عزیزمان درآن‌دیار گردید، ازسوی نهادها ، گروهها و نجمن های اسلامی ادارات و سازمانها اطلاعیه های مختلفی مبنی‌بر محکوم نمودن این عمل ددمنشانه انتشار یافت . که‌بدرج بعضی از آنها اکتفاء می‌کنیم .

متن‌اطلاعیه روابط عمومی‌دادستانی کل‌کشور

باسلام و درود به‌روان پاك شهدای اسلام‌وباتبریك وتسلیت بحضور امام بزرگوار وامت شهیدپرور دزفول که‌باحمله موشکی صدام خون‌آشام ، در این روزهابخاك وخون‌کشیده شده‌اند ، آیا صدام نمی‌خواهد از تاریخ درس عبرت بگیردکه هرلحظه در هلاکت وسقوط خود می‌شتابد ، آیا حقوقدانان بین‌المللی در خواب فرو رفته‌اند ؟آیانمی‌خواهند در مقابل جنایت و آدمکشی عکس‌العمل نشان دهند ؟ باشدتا روزی که مستضعفان، وارثین عالم گردند و جهان را پراز عدل وداد کنند.

اطلاعیه ادارهٔ سیاسی ایدئولوژیك شهربانی جمهوری اسلامی :

زمان‌می‌گذرد و تاریخ تکرار میشود و دراین‌میان چهره‌های کثیف وپلید جنایتکاران را رسوا می‌سازد و باظاهر ساختن این چهره‌ها ،زمان وتاریخ زمان راآلوده می‌کند .چون چنگیزمغول که‌رحم بشیرخوارهای کوچك نمی‌کند و آنانرا در مقابل چشمان پراشك مادران می‌کشد و چون حجاج که‌بدون هیچ تقصیر وجرمی مردم را بقتل‌میرساند و چون یزیدابن‌معاویه که‌رحم‌به‌بچه‌صغیر نمی‌کند وپلیدترین چهره‌زمان حاضر ، صدام کافراست که مردم مسلمان بیدفاع‌دزفول رامورددحمله‌ناجوانمردانه وجنایتکارانه خود قرار می‌دهد وبچه های کوچك راکه از هفت‌ماهه در میانشان تایازده ساله وجود دارد می‌کشد وکثیف‌تر از صدام ، حکام منطقه‌اند که‌این‌جنایات رامی‌بینند . و حرف نمی‌زنند . ما این جنایت سبعانه و هولناك این جنایتکار قرن را محکوم می‌سازیم و از او بخدا شکایت می‌کنیم.

بیانیه انجمن اسلامی بانك صادرات

باردیگر دست جنایتکار صدام عفلقی بخون دهها تن از مردم بیدفاع شهر قهرمان‌پرور دزفول آغشته‌شد وچهره‌کریه این دیوانه مزدور بیش از پیش نمایان گردید . صدام که‌خود را در مقابل حملات پیروزمندانه لشکر اسلام ذلیل وناتوان می‌بیند ، مذبوحانه با پرتاب موشك های ساخت ابرجنایتکاران جهان بجان مردم بی‌دفاع افتاده و مشتی‌زن وبچه بی‌گناه را بخاك وخون می‌کشد . اما صدام وارباباش باید بدانند که بحول قوه الهی ، ملت ما برای برافرازی پرچم خون‌رنك‌اسلام در جهان تاپای جان ایستاده‌اند وبقول رهبر عزیزمان حضرت امام خمینی با کشوری که همه مردمش به‌جبهه میروند نمی‌شود مبارزه کرد .

بخشی‌ازاطلاعیه ادارهٔ‌سیاسی‌ایدئولوژیك‌ارتش:

رزمندگان جانفشان جمهوری اسلامی ایران ضمن محکوم کردن این عمل وحشیانه ، اطمینان می‌دهند که این حمله ددمنشانه دیوستیزیان جهانخوار را در صحنه نبرد بدون پاسخ نخواهند گذارد . رزمندگان دلیر اسلام‌با حمایت بی‌دریغ امت قهرمان‌پرور و غیورایران همچنان پابرجا و استوار از سرزمین اسلامی ایران با رشادت وازجان‌گذشتگی دفاع خواهند کرد.

● در همین رابطه از سوی مجلس اعلای انقلاب اسلامی عراق، حزب‌الدعوه اسلامی شاخه آلمان‌غربی، سفارت جمهوری اسلامی ایران درکویت و دفترتبلیغات اسلامی و هماهنگی نهاد های انقلابی منطقه مهرآباد اطلاعیه‌های جداگانه‌ای انتشار یافت .

پیامهای انجمنهای اسلامی دانشجویان‌ایرانی‌در هندولندن بمناسبت حمله موشکی عراق‌به‌دزفول

اتحادیه انجمن‌های اسلامی دانشجویان مسلمان ایرانی مقیم هند در رابطه با حمله مزدوران بعثی به شهر مقاوم دزفول پیامی منتشر کرد در قسمتی از این پیام آمده است:

عذاب‌الهی برآنان باد که جز جنایت و ظلم و خونریزی وعمل ضد انسانی برای حفظ بقا و موجودیت خود به چیزدیگری نمی‌اندیشند. کور هستند و نمی‌بینند امتی به استواری کوه، دوش به دوش‌جهادگران کفر ستیز تحت فرماندهی کل قوا، امام بزرگوار . خمینی بت‌شکن باتوکل بخداکه همت به نابودی کفر جهانی بسته و از هیچ‌چیز نمی‌هراسد و تنها سلاح‌ایمان وشهادت در راه خدا را انتخاب کرد.

در این پیام همچنین ضمن تبریك و تسلیت به پیشگاه امام امت و مردم شهید پرور ایران وبازماندگان شهدای فاجعه اخیر دزفول آمده است :

امتی که نسل خردسال آن در گهواره‌بازمزمه نفرت از استکبار جهانی بزرك می‌شوند، هرگز تسلیم قدرتهای شیطانی نخواهد شد.

● همچنین در پیام انجمن اسلامی دانشجویان ایرانی در لندن، ضمن ابراز همدردی بامردم شهیدپرور دزفول آمده است: این اعمال جنایتکارانه صدام تنها بمنظور کسب رضایت ابرقدرتها انجام می‌شوند. ملت مسلمان ایران تنها تکیه‌اش برخداست و رزمندگان‌در جبهه‌های نبرد با پشتیبانی خداوند و اتکال به او و رهبریهای امام امت خواهند توانست پرچم اسلام را در منطقه واقصی نقاط جهان به اهتزاز درآورند.

● ضمنا پریشب در تالار شهید باهنر ، مجتمع آموزش مدارس جمهوری اسلامی ایران‌درکویت‌مجلس بزرگداشتی بمناسبت شهادت دهها زن و کودك درشهر قهرمان پرور دزفول که‌در اثرحمله ناجوانمردانه موشکی صدام خون آشام به‌درجه رفیع شهادت نائل گردیدند، برگزار شد.

● در همین رابطه اسرای عراقی مستقر درزندان قصر روزگذشته بابرپائی‌مراسمی‌درمسجد بزرك‌ندامتگاه مرکزی مراتب انزجار وتنفر خود را از عمل‌ددمنشانه حکام عفلقی بغداد در به موشك بستن شهر قهرمان دزفول اعلام داشتند.

بقیه در صفحه ۱۵

طباطبائی سرپرست بنیاد مستضعفان:

آبرسانی به کشورهای خلیج فارس از دو هفته قبل ادامه دارد

آقای طباطبائی سرپرست‌بنیاد مستضعفان‌طی گفتگوئی چگونگی ارسال آب آشامیدنی از طرف جمهوری اسلامی ایران به‌کشورهای حوزه خلیج فارس وهمچنین استقبال مردم کشورهای منطقه از این حرکت انسانی جمهوری اسلامی ایران را تشریح کرد . آقای طباطبائی در مورد انگیزه جمهوری اسلامی ایران جهت ارسال آب آشامیدنی به کشورهای حوزه خلیج فارس ، گفت : درپی دستور حضرت آیت‌الله العظمی منتظری و پیشنهاد آقای نخست‌وزیر و بدلیل جنایت‌رژیم صدام در حمله به حوزه‌های‌نفتی ایران‌در خلیج فارس که منجربه آلوده شدن آبهای منطقه گردید ، کشورهای منطقه خلیج فارس در مضیقه آب آشامیدنی قرار گرفتند . به این جهت دولت جمهوری اسلامی ایران از مورخه ۲۲ر۱ر۶۲ از بندر عباس مرتب اقدام به ارسال آب آشامیدنی به منطقه کرد که هم‌اکنون نیز ادامه دارد.

در این رابطه تا این لحظه دو فروند کشتی‌حامل آب آشامیدنی به دوبی و قطر رسیده است و به‌خواست خداوند ، این ابرسانی ادامه خواهد داشت .

وی در موردمیزان آب ارسالی به این کشورها اظهار داشت : تاکنون ۷۰۰ هزار لیتر آب آشامیدنی‌شامل ۲۷۸ هزار بطری ۱٫۵ لیتری برای کشورهای خلیج فارس ارسال شده که ۵۰۰۰ کارتن به کشور قطر و بقیه به کشورهای دیگر فرستاده شده است . وی بهای این مقدار آب آشامیدنی را ۱۰ میلیارد ریال اعلام کرد و گفت : جمهوری اسلامی ایران در ازاء ارسال آب آشامیدنی ، پولی دریافت نکرده‌است . آقای طباطبائی در مورد تاثیر این حرکت انساندوستانه جمهوری اسلامی ایران برمردم کشور حوزه خلیج فارس ، اظهار داشت : طبق خبرهای واصله ، مردم این کشورها با شعار کوبنده «مرگ بر امریکا» از کشتی‌های ایران استقبال بی‌نظیری کرده‌اند . وی اظهار امیدواری کرد که این خدمت جمهوری اسلامی باعث بیداری هرچه بیشتر مردم منطقه شود . سرپرست بنیاد مستضعفان در زمینه کیفیت آب آشامیدنی ارسالی ، گفت آبهائی راکه بنیاد مستضعفان به منطقه ارسال کرد ،از نوع بهترین آب معدنی دماوند است که دارای پروانه بهداشتی است. اگر این آب تکافوی نیازهای منطقه رانکند، درآینده نزدیک تصمیم براین است که از آبهای آشامیدنی شیرین که معدنی نیست ، با تانکر به این منطقه ارسال شود .

وی سپس به نحوه توزیع آب آشامیدنی در کشور های منطقه اشاره کرد و گفت : کشتی‌های حامل آب آشامیدنی ایرانی ، به محض ورود به کشورهای منطقه ، دراختیار سفارت جمهوری اسلامی ایران در آن کشورها قرار میگیرند که با همکاری و هماهنگی اتاق بازرگانی و مقامات آن کشور ، آب آشامیدنی بین مردم توزیع می‌شود . وی درپایان، وضعیت آب آشامیدنی در کشورهای حوزه خلیج فارس را بد توصیف کرد و گفت : مردم منطقه شدیدا محتاج آب هستند و سعی و کوشش ما این است که هرچه بیشتر وبهتر آبرسانی‌به این کشورها را انجام دهیم .

---

۲ کشتی آب آشامیدنی ایران وارد دوبی شد

تهران- خبرگزاری جمهوری اسلامی : در پی فرمان حضرت آیت‌الله منتظری و تصمیم هیات دولت مبنی‌بر ارسال آب آشامیدنی جهت کشور های حوزه خلیج فارس که براثر حمله موشکی صدامیان‌به‌چاه‌های نفت ایران با کمبود آب آشامیدنی مواجه شده‌اند . دیروز دو فروند کشتی دیگر حامل آب آشامیدنی ارسالی جمهوری اسلامی ایران در بنادر دوبی پهلو گرفت .

محموله این دو کشتی بالغ‌بر ۲۲ هزار و ۲۱۲ کارتن آب معدنی جهت مردم مسلمان امارات عربی متحده است .

به‌گزارش خبرگزاری جمهوری‌اسلامی،سرکنسول ایران در دوبی طی مصاحبه‌ای گفت : ارسال این کمکها در شرایطی است که رزمندگان ما در جبهه های جنگ راه نفس کشیدن مزدوران عراقی را بسته‌اند .

وی افزود : سردمداران رژیم بعث عراق که همه راههای گریز را بسته می‌بینند ناجوانمردانه‌غیرنظامیان ومردم بی‌گناه را در دزفول به‌موشك می‌بندند وآنها را به‌فجیع‌ترین شکلی به شهادت میرسانند .

وی در بخش دیگری از مصاحبه خود ضمن اشاره به‌بمباران چاههای نفتی ایران در خلیج فارس وآلودگی آبهای این منطقه و کارشکنی های رژیم صهیونیستی عراق برای مهار نشت نفت گفت : همانطوری که دستور الهی است و امام امت‌وآیت‌الله‌العظمی‌منتظری‌نیزتوصیه فرمودند که در این لحظه حساس که برادران مسلمان ما در کرانه خلیج فارس با کمبود آب آشامیدنی‌مواجه هستند ، به‌یاریشان بشتابیم ، علاوه‌بر این دو کشتی دیگر نیز تاکنون محموله های آب آشامیدنی به‌کشور های امارات عربی متحده وقطر حمل کرده‌اند .

وی همچنین افزود : ما بدون کمترین توقع یا انتظاری مثل همیشه در سخت‌ترین شرایط دستمان را برای دوستی با ملت های جهان، به‌ویژه برادرانمان در منطقه دراز می‌کنیم .

فخرالدین حجازی دردیدار باگروهی ازاعضای انتظامات‌حزب‌جمهوری‌اسلامی‌وخواهران‌دانشگاه الزهرا :

ماما رکسیست نیستیم و نمیگوئیم اقتصاد، زیر بنا است ولی اقتصاد را عامل معاش میدانیم و معاش با معاد ارتباط کامل‌دارد

جمعی از برادران و خواهران عضو انتظامات حزب جمهوری اسلامی و واحد مراسم تبلیغات اسلامی و نیز عده‌ای از خواهران امورپرورشی دانشگاه‌الزهرا پیش‌ازظهر دیروز درمحل مجلس شورای اسلامی با فخرالدین حجازی نماینده اول مردم تهران دیدار کردند.

در این دیدار آقای فخرالدین حجازی طی سخنانی‌ابتدا بااشاره به حمله موشکی صدام عفلقی به دزفول، موافقت شوروی برای اجرای این اقدام جنایتکارانه را موثر خواند و باتاکید برلزوم انقلاب اقتصادی، گفت : ما تاکنون نتوانسته‌ایم به سود طبقه محروم جامعه حرکت کاملی‌انجام دهیم و باید در متن جامعه، انقلاب بوجود آید و اوضاع اقتصادی زندگی مردم سامان داده شود.

وی گرفتن ثروتهای نامشروع و حرام از غاصبان آن را موجب برقراری تعادل در جامعه دانست وگفت: مااگر بطبقه محروم جامعه رسیدگی نکنیم و امتیازات شدیدطبقاتی کشور، احتکار و گرانفروشی و مالکیت‌های عمده بی‌بندو بار را ازبین نبریم، خدای نخواسته انقلاب ضعیف می‌شود و امروز رئیس مجلس ما بخاطر اجرای عدالت اجتماعی و دفاع از حقوق محرومین، تحت‌فشار جریاناتی قرار دارد . ما مارکسیست نیستیم و نمی‌گوئیم که اقتصاد زیربناست ، ولی آنرا عامل معاش می‌دانیم و معاش با معاد ارتباط کاملی دارد .

آقای فخرالدین حجازی خطاب بخواهران دانشجوی امور پرورشی دانشگاه الزهرا گفت : کلاس درس، محیط بسیار مقدسی است . زیرا بدست معلم، انسان ساخته‌میشود و انقلاب اسلامی که دامنه‌اش رو به گسترش است، به‌افراد موثر نیازمند است. شما زنان مسلمان باید در متن سیاست دخالت کنید. این حق را اسلام، امام و قانون اساسی به زنان داده است. شما بافریادهایتان به پیروزی انقلاب‌کمک کردید و باید در خلاقیتها و ابتکارها نقش داشته باشید و زنان متفکر و فاخری را به مجلس شورای اسلامی‌بفرستید.

دیدار هیات‌سیاسی واقتصادی ایتالیا با معاون امور اقتصادی وزارت‌خارجه

«برونوکورتی» معاون اقتصادی وزارت امورخارجه ایتالیا کهدر راس یک هیات اقتصادی، سیاسی برای یک دیدار دو روزه‌ازجمهوری اسلامی ایران‌وارد کشورمان شده است، پیش‌از ظهر دیروز بامعاون امور اقتصادی‌و بین‌المللی وزارت امور خارجه کشورمان ملاقات‌ومذاکره نمود . دراین ملاقات معاون امور اقتصادی وبین‌المللی وزارت امور خارجه کشورمان ضمن اشاره به تحولات اقتصادی، سیاسی‌جمهوری اسلامی‌ایران گفت:جمهوری اسلامی ایران دریک جو تفاهم سیاسی ورعایت منافع متقابل آماده توسعه روابط اقتصادی و همکاری های فنی باایتالیا می‌باشد. سپس معاون وزیر خارجه ایتالیا اظهار داشت که ایتالیا برای همکاری‌های اقتصادی خود باایران اهمیت خاصی قائل بوده وآماده است در زمینه های مختلف این همکاریهارا گسترش دهد .

گسترش همکاری های اقتصادی‌و فنی بین ایران و ایتالیا

بگزارش خبرگزاری جمهوری اسلامی پیش‌ازظهر دیروز هیات اقتصادی ایتالیا به سرپرستی «برونوکورتی» معاون وزارت امور خارجه ایتالیا باتفاق سفیر این کشور در ایران با محمدجواد عاصمی‌پور معاون اقتصادی و بازرگانی وزارت صنایع سنگین دیدارو ملاقات کرد.

در این ملاقات معاونت اقتصادی و بازرگانی وزارت صنایع سنگین بااشاره‌به ثبات سیاسی واقتصادی جمهوری اسلامی ایران گفت:

مردم ما بهترین پشتوانه کشور اسلامی هستند که این امرمهم را تا امروزاز خودشان نشان داده‌اند وعلیرغم جنگ‌تحمیلی و مشکلات حاصل از آن به آینده فکر می‌کنند.

سپس معاون وزارت امور خارجه ایتالیا گفت:کشور ایتالیا ازنظر اقتصادی و فنی همکاریهای طولانی و با سابقه‌ای با ایران داشته و امیدواریم که این همکاریها توسعه یابد و مایل هستیم با همکاریهای اقتصادی و فنی خود در برنامه های پنجساله دولت شما، نقش مهمی را ایفا نمائیم.

در پایان طرفین اظهار امیدواری کردند تا همکاری‌های اقتصادی و فنی بین دو کشور توسعه یابد.

IRAN AIR

اروپا

هفته‌ای ده پرواز به

استانبول. آتن. رم. وین. مادرید. لندن. پاریس. فرانکفورت و ژنو

تلفن‌های نگهداری جا (فروش تلفنی "هما") ۲۴ ساعته.

۹۶۹۰۸۱ ۹۷۹۰۱۱

۹۶۵۰۱۱ ۹۷۵۰۲۱

هواپیمائی جمهوری اسلامی ایران

گروه‌های دیگری از نیروهای تازه نفس حزب‌اللهی به‌سوی جبهه‌ها شتافتند

● املش- گروهی از رزم‌آوران بسیج سپاه پاسداران شهرستان املش عازم جبهه‌های نبرد حق‌علیه باطل شدند.

● برازجان- جمعی از جان برکفان بسیج سپاه پاسداران برازجان در میان بدرقه گرم و پرشور مردم این شهر به سوی جبهه‌های نبرد عزیمت کردند.

عده‌ای جوشکار، مکانیك، خیاط، آشپز، آرایشگر لوله‌کش، و راننده نیز از این شهرستان راهی مناطق جنگی کشورمان شدند.

● میبد- یك گروه از کفر ستیزان بسیج‌سپاه پاسداران شهرستان میبد به سوی جبهه‌های نبرد نور علیه ظلمت شتافتند.

● همدان- عده‌ای از رزمندگان عضو واحدبسیج سپاه پاسداران همدان عازم مناطق جنگی شدند.

● کرمان- حجت‌الاسلام آیت‌اللهی امام جمعه به و حجت‌الاسلام رفیع توکلی امام جمعه بروات به همراه گروهی از جان برکفان بسیج سپاه پاسداران‌بم و کاروانی از هدایای مردم خیر و ایثارگر مناطق یاد شده به سوی جبهه‌های نبرد عزیمت کردند.

● یاسوج- یك گروه از رزمندگان کفر ستیز بسیج سپاه پاسداران یاسوج درمیان بدرقه مردم این شهر و عشایر صلحشور بویراحمد راهی مناطق جنگی شدند.

همچنین چند گروه از جان‌برکفان بسیج دهدشت رهسپار جبهه‌های حق علیه باطل شدند.

جمعی از جوانان ایثارگرباشت نیز در میان‌بدرقه گرم امت حزب‌اللهی باشت به مناطق جنگی رفتند.

● تبریز- گروه کثیری از جان برکفان بسیج‌و سپاه پاسداران شهرهای مختلف آذربایجان به سوی جبهه‌های نور علیه ظلمت شتافتند.

یك گروه از جوانان صلحشور شهر سردرود و روستاهای تابعه نیز در میان بدرقه گرم و پرشورمردم حزب‌اللهی این شهر رهسپار مناطق جنگی کشورمان شدند.

● باختران- جمع کثیری از روحانیون و طلاب علوم دینی رهسپار جبهه‌های جنك تحمیلی شدند.

● یزد- گروه کثیری از جان‌برکفان سپاه پاسداران و بسیج مستضعفین یزد در میان بدرقه گرم مردم این شهر راهی مناطق جنگی شدند.

● شیراز- عده‌ای از کفرستیزان بسیج سپاه پاسداران ارسنجان در میان بدرقه پر شور اهالی شهیدپرور این بخش به سوی جبهه‌های نبرد رفتند.

همچنین یك گروه از جان برکفان بسیج سپاه پاسداران ناحیه ۷ رهسپار جبهه‌های نبرد حق علیه‌باطل شدند.

● خرم‌آباد- گروهی از جوانان رزمنده عضو بسیج سپاه پاسداران بخش ازنای شهرستان الیگودرز به جبهه‌های نبرد اعزام شدند.

● بوشهر- عده‌ای از جوانان سلحشور بندردیلم در میان بدرقه پرشور مردم این شهرستان به سوی جبهه‌های نبرد نور علیه ظلمت عزیمت کردند.

همچنین یك گروه از افراد بسیج سپاه پاسداران شهرستان خورموج راهی مناطق جنگی کشور شدند.

● سمنان -جمعی از رزمندگان جان‌بر کف‌بسیج سپاه پاسداران شاهرود و گرمسار در میان بدرقه پر شکوه امت حزب‌اللهی این شهرها به جبهه‌های نبرد شتافتند.

● نیشابور- عده‌ای ازکفرستیزان سپاه‌پاسداران شهرستان نیشابور رهسپار مناطق جنگی کشور شدند.

● سرخس- یك گروه از رزمندگان اسلام از بخش مرزی سرخس به سوی جبهه‌های نبرد حق علیه باطل اعزام شدند.

● مشهد- گروهی از برادران کادر پزشکی و فنی برای یاری رساندن به رزمندگان اسلام از سوی ستاد مشترك امداد و درمان خراسان رهسپار مناطق جنگی شدند.

همچنین تعدادی ازبرادران بهیار آموزشگاه‌بهیاری شهید تقوایی مشهد به سوی جبهه‌های نبرد شتافتند.

● قم- یك گروه کارگر فنی و راننده پایه یك از سوی بسیج سپاه پاسداران شهر شهیدپرور قم رهسپار مناطق جنگی کشورمان شدند.

● شیراز- جمعی از جان برکفان بسیج سپاه پاسداران شهرهای لار و داراب به سوی مناطق جنگی عزیمت کردند.

اطلاعیه‌ستاد بزرگداشت چهارمین سالگرد شهادت استادمطهری

بسمه تعالی

۱۲ اردیبهشت یادآور روزیست که بنابه اعتراف دوست ودشمن عنصر ارزشمند فرهنگی انقلاب اسلامی از انقلاب گرفته شد. ۱۲ اردیبهشت روزی است که خفاشان و شب‌پرکان دست خود را در آستین عوامل مستقیم شرق‌و غرب کرده و درخت تنومندی را قطع کردند. ۱۲ اردیبهشت روزی است که بزرگ معلمی را از ناحیه مغز ترور کردند و بالاخره ۱۲ اردیبهشت روزی است که پاره تن امام و حاصل عمر وی از میان ما رخت بربست.

اما آنچیزی که باعث می‌شود بر شهادتش کمتر متاثر باشیم، اندیشه عمیق اسلامی وی‌است که‌در لابلای کتب و پیچوخم نوارها و اوراق دست نوشته برای ما بیادگار مانده است و امام امتمان نیز با امضایی برانتهای تمامی آنان فراگیری آن‌آثار راتوصیه نمودند.

با تمام این توصیف بجاست که هرسال در سالگرد شهادتش بابرگزاری مراسمی درخور وی یادش را گرامی داشته و بعواملی که باعث شهادتش گشتند بفهمانیم که ما همچنان پیرو تفکر اصیل اسلامی وی بوده و خواهیم بود.

بهمین مناسبت سمیناری از ۱۲ اردیبهشت ماه که روز معلم است تا۱۴ اردیبهشت ماه همه روزه ازساعت ۳٫۵ عصر ببعد در مدرسه عالی شهید مطهری برقرار می‌باشد که ضمن آن آشنایان به‌تفکر استاد و شخصیت های مذهبی و سیاسی کشور پیرامون جایاه استاد شهید مطهری در تفکر اسلامی معاصر - مبانی اقتصاد اسلامی از دیدگاه استاد شهید مطهری - استاد شهیدو تفکر غرب - استاد شهید و انقلاب اسلامی - امامت و رهبری از دیدگاه استاد شهید وقرآن ومبانی فلسفی و عرفان اسلامی از دیدگاه استاد شهید مطهری سخن خواهند گفت.

ستاد بزرگداشت چهارمین سالگرد شهادت استاد مطهری از تمامی طلاب، دانشجویان، اساتید، دانش - آموزان، دانش پژوهان، محققان و عموم مردمی که علاقمند به اندیشه اسلامی‌استاد هستند دعوت بعمل می‌آورد که در این سمینار شرکت جسته تاتوشه‌ای برگیرند فراراه آینده‌و مشعلی برافروزند راهنمای انقلاب

السلام علیکم و رحمت‌الله و برکاته

۲ قاتل در اراك اعدام شدند

اراك- خبرنگار اطلاعات: به‌حکم حاکم شرع‌دادگاه کیفری یک استان مرکز وبراساس قانون قصاص، دو قاتل بنامهای اسماعیل رسولی ونادر حمیدیان در اراك‌به‌اعدام محکوم شدند وحکم‌های صادره، پس‌از تایید دیوان‌عالی کشور، درمحوطه ندامتگاه این‌شهر به‌اجراء درآمد.

اسماعیل رسولی، به‌علت اختلافات شخصی‌باحسین بشیری، اورا باشلیك گلوله در روستای «نجف‌آباداراك به‌قتل رسانده بود ونادر حمیدیان نیز درپی یک سوء ظن محمد رضا رضایی را باضربات کارد، به‌قتل رسانده‌بود.

از سوی آیت‌الله‌العظمی‌منتظری، مسئول کمیته فرهنك اسلامی دانشگاه گیلان منصوب شد

قم- طی حکمی از سوی حضرت آیت‌الله العظمی منتظری حجت‌الاسلام حاج شیخ محمد علی امینیان امام جمعه آستانه اشرفیه به‌عنوان مسئول کمیته فرهنك اسلامی دانشگاه گیلان منصوب شد.

متن حکم به شرح زیر در اختیار خبرگزاری جمهوری اسلامی قرار گرفت:

بسمه تعالی

جناب مستطاب حجت‌الاسلام آقای حاج شیخ‌محمد علی امینیان امام جمعه آستانه اشرفیه دامت افاضاته.

پیرو درخواست ستاد انقلاب فرهنگی مقتضی‌است جنابعالی مسئولیت کمیته فرهنك‌اسلامی دانشگاه گیلان را بپذیرید و سعی کنید ضمن نظارت بر جریان‌فکری و عقیدتی دانشگاه با استمداد از روحانیون و فضلاء متعهد، بخصوص حجت‌الاسلام آقای احسان‌بخش امام جمعه محترم رشت کلاسهائی جهت بیان معارف اصیل اسلام تشکیل دهید تا انشاءالله تعالی سطح فرهنك‌عالی اسلام در دانشگاه بیش از پیش رشد یافته و تقویت گردد. امید است با همکاری مسئولین مربوطه واساتید محترم ودانشجویان عزیزجنابعالی در انجام این‌مسئولیت بزرك موفق باشید والسلام علیکم و رحمت‌الله وبرکاته- حسینعلی منتظری

باز دید وزیر راه و ترابری از بنادر چابهار و کنارك

زاهدان- برادرنژادحسینیان وزیر راه و ترابری که در راس هیاتی متشکل از معاونین وزارتخانه‌ها و مسئولان ارگانها و سازمان های مختلف کشور بمنظور بررسی مسائل و مشکلات شهرستان چابهار وبررسی چگونگی پیشرفت عملیات اجرائی پروژه‌های بندری در این منطقه وارد شهرستان چابهار شده بود پریشب به تهران بازگشت.

به گزارش خبرگزاری جمهوری اسلامی وزیر راه‌و ترابری به اتفاق همراهان‌و استاندار سیستان‌وبلوچستان پس از ورود به بندرکنارك ابتدا از اسکله نصب‌سریع بندر چابهار، واحدهای مسکونی در حال ساختمان جهت اسکان پرسنل بنادرو کشتیرانی و جاده کمربندی و چند پروژه بندری دیگر نیز بازدید کرد و چگونگی پیشرفت عملیات اجرائی‌این پروژه‌ها را موردبررسی‌قرار داد.

براساس این گزارش وزیر راه وترابری‌وهمراهان پس از اقامه نماز ظهر و عصر با حضور در جلسه‌ای در محل سپاه پاسداران انقلاب اسلامی مسائل و مشکلات و امکانات مورد نیاز جهت پیشرفت هر چه سریعتر عملیات اجرائی اسکله‌ها را بررسی کرده‌و در این‌رابطه تصمیماتی‌اتخاذ کردند.

پیکرهای پاك دو روحانی شهید با شکوه بسیار درکاشان تشییع شد

اصفهان- پیکرهای پاك و مطهر دو تن از روحانیون کاشان به اسامی‌حجج‌اسلام قاسم جگونی و حسین محمدیان که در نبرد حق علیه باطل به درجه رفیع شهادت نائل آمده‌اندپریروز طی مراسم با شکوهی با شرکت اقشار مختلف مردم کاشان تشییع شد. به گزارش خبرگزاری‌جمهوری اسلامی در مراسم تشییع جنازه این‌دو شهیدآیت‌الله یثربی امام جمعه کاشان و روحانیون حوزه علمیه این شهر نیز شرکت داشتند.

۶هزار کیلو بذرگیاهان مقاوم کویری از اصفهان به لیبی صادر می‌شود

اصفهان- به‌منظورهمکاری در امر تثبیت شنهای روان در کشور برادر لیبی مقدار شش هزار کیلوگرم بذر گیاهان مقاوم کویری از اصفهان به این کشورصادر میشود.

خبرگزاری جمهوری‌اسلامی از یك مقام آگاه در سر- جنگلداری کل‌اصفهان کسب اطلاع کرد به‌منظورهمکاری در زمینه تثبیت شنهای‌روان کشور برادر لیبی از سوی این سر جنگلداری مقدار شش هزار کیلو گرم بذر مقاوم گیاهان کویری‌آماده شده است تا به لیبی صادر شود. وی افزود: این مقدار بذر که شامل گونه‌های زردتاغ و سیاه تاغ میباشد از طریق سازمان جنگلهاو مراتع کشور به‌لیبی‌فرستاده میشود. مقام مزبور همچنین اظهار امیدواری نمود که‌در این زمینه در آینده‌نزدیك بتوان تجربیات فنی نیز در اختیار کشور لیبی قرار داد.

تعطیل چند داروخانه

روابط عمومی وزارت‌بهداری اطلاع داد: برابر گزارش بازرسین‌ویژه دفتر رسیدگی‌به اسناد پزشکی داروخانه های «مولود» واقع در خیابان دکتر شریعتی «مرجان» واقع در خیابان‌شوش ومهرآبادی واقع درخیابان شهید عراقی که علیرغم اخطار های مکرربه فعالیت غیرقانونی خود ادامه داده‌اند. ازسوی این دفتر تعطیل شدند.

بسمه‌تعالی

آگهی اعلام‌نظر کمیسیون ماده ۱۲ قانون‌اراضی شهری در شهر ایوان

از آنجا که این اداره کل در اجرای‌قانون اراضی شهری قصد تملک محدوده کروکی‌های ذیل را دارد و با توجه‌بنظریه‌کمیسیون تشخیص ماده ۱۲ قانون اراضی شهری ایوان محدوده کروکی‌ذیل باستثنای مستثنیات موات تشخیص گردیده است لذا بدینوسیله مراتب فوق آگهی‌تا چنانچه‌مالکین یا صاحبان سایر حقوق قانونی‌نسبت‌به‌نظریه مذکور معترض باشند از مهلت مقرر قانونی برای اعتراض استفاده نمایند.

اداره کل زمین شهری استان ایلام

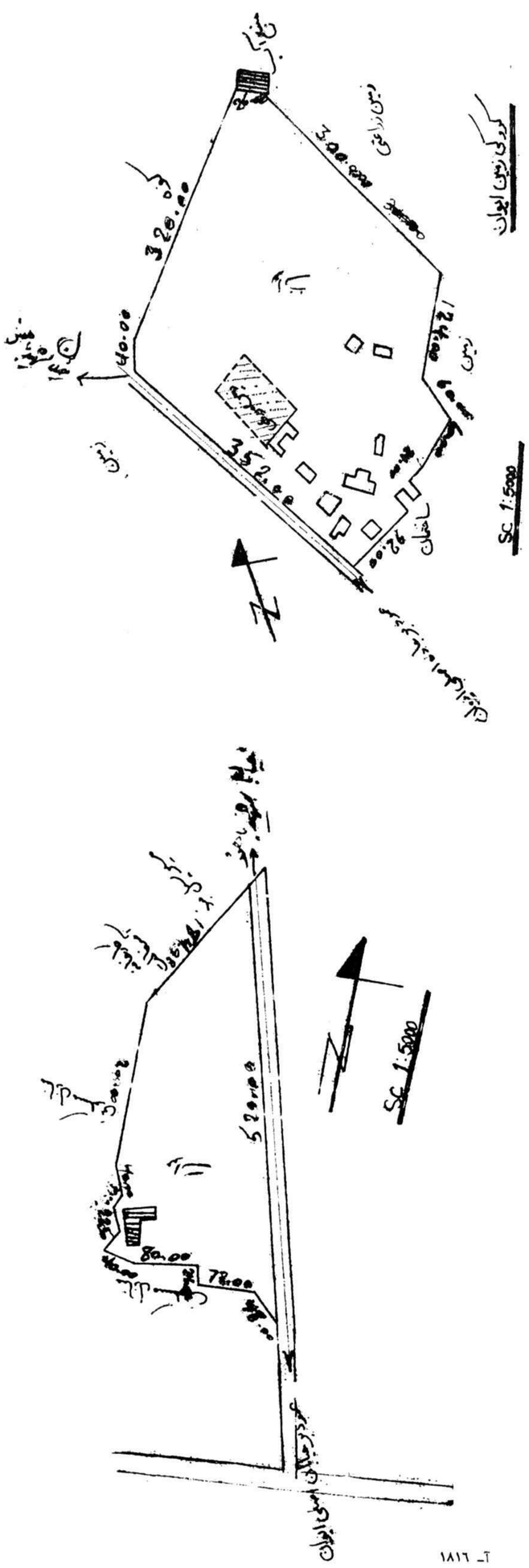

آ- ۱۸۱۶

اطلاعیه‌انجمن‌اولیاءومربیان جمهوری‌اسلامی‌ایران

«وقرؤا من تعلمون منه‌العلم»
ازکسیکه علم می‌آموزیداورامحترم‌بشمارید
رسول اکرم (ص)

نقش معلم در تربیت انسان، کشف استعداد نهفته و شکوفا کردن و هدایت آنهاست تا انسان پویشی آزادانه بسوی خدای تبارک و تعالی داشته باشد واز آنجا که‌این مهم را معلمین راستین بشریت یعنی‌انبیاء عظام و ائمه معصومین صلوةا.... علیهم اجمعین بعهده داشته‌اندشایسته است‌که درجامعه اسلامی‌امروز ما از معلم و مقام‌والای وی تجلیل بعمل آید.

۱۱ اردیبهشت ماه مصادف با شهادت معلم گرانمایه شهید آیت‌الله شیخ مرتضی مطهری است که روز معلم نامیده شده است.

بدین مناسبت انجمن اولیاء و مربیان جمهوری اسلامی ایران از عموم‌برادران و خواهران معلم که با تلاش پیگیر خود فرزندان میهن اسلامی را با معارف اسلام و علم و دانش آشنا میسازند تقدیر و تشکر مینماید.

ضمناً به دانش‌آموزان عزیز سراسر کشور توصیه میشوداحساسات قلبی خود را که حاکی از قدردانی‌مقام والای معلم میباشد در نامه‌ای به قطع ۱۵×۲۰ حداکثر در سه سطرتهیه و تا روز دوشنبه دوازدهم‌اردیبهشت ماه به‌مدیران محترم تسلیم‌نمایند.

انجمن‌های اولیاء و مربیان مدارس تقدیرهای رسیده را مطالعه نموده بگونه‌ای برای بهترین نویسنده که رعایت کلیه موازین را در حد توانائی خود نموده باشد هدایائی تهیه و تقدیم می‌نمایند.

باشد که با اجرای طرح فوق در راه تکریم و سپاس از مقام معلم که‌تاکنون چندان شناخته نشده است قدمی برداشته و موجبات‌خشنودی بزرگ معلم بشریت حضرت رسول اکرم (ص) فراهم شود.

انجمن‌اولیاء ومربیان
جمهوری اسلامی ایران

برای تامین‌ماشین‌آلات‌کشاورزی هیاتهائی به چین سفر خواهند کرد

اراك - یك هیات از وزارت ماشین‌آلات‌سازی جمهوری خلق چین که به دعوت وزارت کشاورزی از ایران دیدار می کنند از کارخانه کمباین‌سازی اراك بازدید کردند.

سرپرست این هیات طی گفتگوئی با واحدمرکزی خبر اظهار داشت: طی دیدار چند روزه از ایران و مراکز کشاورزی کارگران ایرانی را بسیار پرتلاش و فداکار دیدیم و احساس کردیم که با کوشش تمام علیه دو ابرقدرت هماهنك بامردم ایران مبارزه میکنند.

وی در مورد سئوال خبرنگار واحد مرکزی خبر درمورد تبلیغات پوچ رسانه‌های امپریالیستی و صهیونیستی در مورد وضع اقتصادی و کارگران و مردم ایران گفت: مردم ایران را بسیار مهمان‌نواز دیدیم که‌مردمی‌شجاع و زحمتکش‌اند و با اتکاء به خود کشورشان رامیسازند.

وی در مورد همکاریهای دو جانبه گفت: هدف ما بازدید از تکنیك و امکانات ایران است که در این زمینه نیز دو هیات در ماه اکتبر در رابطه با ماشین‌آلات کشاورزی به چین سفر خواهند کرد. وی در پایان افزود: کارخانه کمباین‌سازی اراك بسیار خوب اداره شده و کارگران آن خوب کار می کنند و ما یقین داریم که مردم‌ایران به نیروی خود حتما خواهند توانست کشور خود را شکوفاتر و نیرومندتر بسازند و ما می توانیم در آینده در رشته‌های اقتصاد و تکنولوژی آموزش همکاری دو جانبه داشته باشیم.

تشکیل سمینار سرپرستان بهزیستی شهرستان های استان خراسان

مشهد- خبرنگار اطلاعات:

سمینار سرپرستان بهزیستی شهرستان‌های استان خراسان باتلاوت آیاتی از کلام‌الله مجیددرسالن‌اجتماعات شهید فیاض‌بخش مشهد آغاز بکار کرد. در آغازاین‌سمینار برادر اولادی‌امام‌جماعت ومسئول انجمن‌اسلامی‌بهزیستی سخنانی پیرامون اخلاق اسلامی وایثارگری وازبین‌بردن تبعیض ورعایت مساوات بین افراد ودقت در امور ایراد کرد. سپس برادر عصاران طی سخنانی ضمن تشکر از فعالیت‌های انجام شده درسال قبل گفت: شهرستانها باید کارهای خودرا بابهزیستی استان هماهنگ کنند وباتوجه به‌اینکه بهزیستی نهادی انقلابی است طوری برنامه‌ریزی نمایند که کارها بصورت روزانه جمع‌بندی و به‌اتمام‌برسد تا از هرگونه هزینه اضافه‌کاری وماموریت ودیگر هزینه ها بخصوص خرید وسائل غیرضروری جلوگیری بعمل آید تاشاید بابودجه آن بتوان خانواده‌ها وافراد معلول بیشتری را تحت حمایت قرارداد وفقط مسئولین سعی نمایند مشکلات موجود را بوسیله نامه وتلفن بامرکز استاز مطرح نمایند وی در رابطه باطرح شهید رجائی گفت:در سال قبل ۶۵ تا۷۰ درصد کمکهای غیرنقدی پرداخت‌شده که این امر در سال جاری باید به ۱۰۰ درصد برسد در پایان این سمینار مسئولین ادارات شهرستانها مسائل‌و مشکلات خودرا مطرح و کمیته‌های رفاهی توانبخشی ومالی جهت پاسخ به‌آنها تشکیل شد ومشکلات‌مطروحه مورد بحث وتبادل‌نظر قرار گرفت.

اعضای هیات پیگیری‌اجرای فرمان‌امام‌در زاهدان

قاچاق مواد مخدر در سطح سیستان و بلوچستان به یك فاجعه بزرك تبدیل شده است

زاهدان- بیش از ۲۵۰۰ مورد شکایت از سوی اقشار مختلف مردم استان سیستان و بلوچستان به‌هیات پیگیری اجرای فرمان تاریخی امام امت مستقر در زاهدان ارسال شده که از این میزان حدود ۴۰درصد آن در چهار چوب فرمان حیاتبخش امام امت بوده که در حال رسیدگی می باشد.

اعضاء هیات پیگیری فرمان امام امت مستقر در زاهدان در گفتگوئی با خبرگزاری جمهوری اسلامی‌با اعلام این مطلب اظهار داشتند: در سایر موارد که شکایات رسیده در چهار چوب فرمان هشت ماده‌ای‌امام امت نبوده است شاکیان جهت پیگیری شکایت مورد نظرشان راهنمائی شده‌اند و با شکایات مربوط به مسئولان ذیربط ارجاع داده شده‌اند.

اعضاء هیات پیگیری فرمان هشت ماده‌ای امام امت همچنین‌اظهار داشتند این هیات‌به‌منظور رسیدگی وسیعتر به شکایات مطرح شده طی دو هفته آینده به سایر شهرهای استان سیستان و بلوچستان نیز سفر خواهند کرد.

اعضاء هیات پیگیری فرمان امام امت درزاهدان ضمن تاکید بر ضرورت مبارزه وسیع و ریشه‌ای با قاچاق مواد مخدر که توطئه جدید ابرقدرتها جهت تضعیف انقلاب اسلامی از درون میباشند مسئله قاچاق مواد مخدر در سطح سیستان و بلوچستان را یك فاجعه بزرك ذکر کرده اظهار داشتند: با توجه به شکایات دریافت شده از سوی اقشار مختلف مردم پیشنهاداتی جهت رفع مشکلات موجود در سطح این استان به مسئولان کشور ارائه شده است.

به جرم ایجاد رعب و وحشت بین‌مردم‌مستضعف

همکارخسروقشقائی، به۱۰ سال زندان، محکوم‌شد

آباده- خبرنگار اطلاعات: محمد رضا شهریاری فرزند جعفر قلی ۴۵ ساله، اهل و ساکن «علی‌آباد» چهار دانگه، بجرم اخلال درامر کشاورزی، همکاری باخسرو قشقایی، رباخواری، زورگویی وقلدری، گرفتن حق - التعلیف از دامداران، نگهداری سلاح غیرمجاز، ایجاد رعب ووحشت بین مردم مستضعف، تحریک در قتل های واقع شده، شکنجه کشاورزان، اهانت به مقامات و روحانیون وتصرف زمینهای منابع ملی، دردادگاه انقلاب اسلامی آباده محاکمه وبشرح زیر محکوم شد:

۱- خلع‌ید از کلیه زمین‌های منابع ملی و تقسیم زمین‌های مربوطه بین کشاورزان محلی.

۲- بابت هرهکتار تخریب، بپرداخت یکهزارتومان جریمه نقدی.

۳- پرداخت یک میلیون تومان جریمه نقدی بابت گرفتن حق‌التعلیف از روستائیان.

۴- پرداخت پول‌هایی که بعنوان ربا از اهالی گرفته است.

۵- ده‌سال زندان‌قطعی به‌جرم ایجاد رعب‌ووحشت بین مردم و ضرب وشتم وقلدری و همکاری باخسرو قشقایی.

۶- تحمل ۸۰ ضربه شلاق بعنوان حدشرعی بابت تهمت زدن سرقت به‌چند نفر از اهالی.

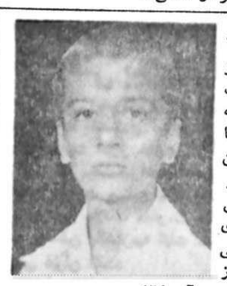

عکس مقابل محمد وختی۱۷ ساله مدت ۴ ماه است از منزل‌خارج وتاکنون مراجعت ننموده از کسانیکه از نامبرده اطلاع دارند تقاضا میشودبا تلفن ۲۵۸۹ پیشوای ورامین ویا تلفن های ۸۹۳۴۸۲ و ۸۹۲۹۱۹ و به نشانی ورامین پیشوا کوی آزادی نو منزل آقای اکبر وختی اطلاع‌و خانواده‌اش را از نگرانی بدر آورند.

آ- ۴۶۹

عکس فوق آقای عباس مصلحی فرزند رضا ۶۰ ساله مبتلا به‌اختلال‌حواس حدود ۱۵ ماه است که از منزل واقع در مهرآباد جنوبی خارج شده و تاکنون‌مراجعت نکرده است یابنده علاوه‌بر دریافت مبلغ ده هزار تومان مژدگانی یک خدمت انسانی نیز انجام داده ومادر پیر و خانواده‌اش رااز نگرانی نجات خواهد داد تلفن - ۹۷۷۸۰۱

آ- ۴۶۳

عکس بالا محمود یداللهی فرزند محمد ۱۴ ساله مدت ۱۰ روز است از منزل خارج وتا کنون مراجعت ننموده است از کسانیکه از نامبرده اطلاع دارند تقاضا میشود با تلفن ۹۶۹۴۱۰ ویا به نشانی خیابان هاشمی میدان سپاه دانش نرسیده به خیابان چمران کوچه جمشیدی پلاک ۵۰ منزل محمد یداللهی اطلاع وخانواده‌اش را از نگرانی بدر آورند.

آ-۴۶۸

نیازمندیهای اطلاعات
تلفنی اگهی میپذیرد
۳۱۱۰۷۱-۸۳

پای صحبت پسته کاران حاشیهٔ کویر

پسته‌کاران از خاک کویر «طلا» بیرون می‌کشند، اما...

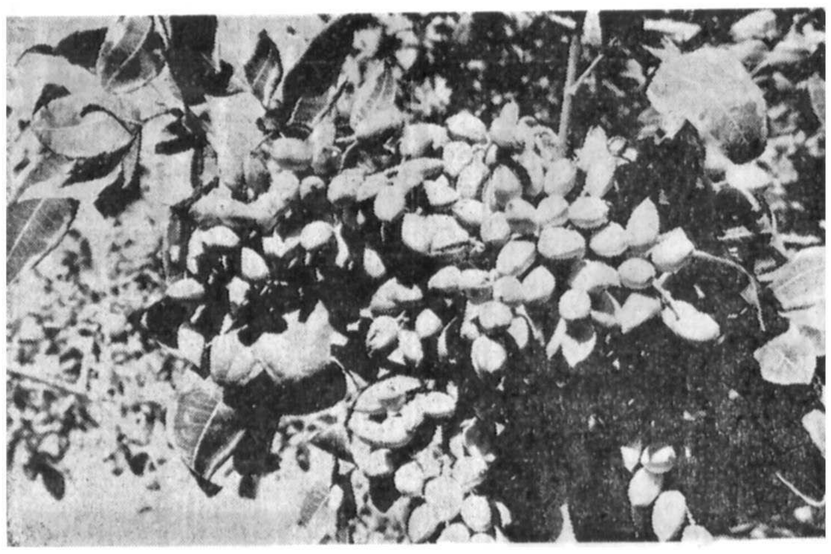

به پسته، «طلای سبز» میگویند و به درخت پسته «درخت پول» ! درواقع هم چنین عناوینی در مورددرخت پسته و محصول پسته صدق میکند. مطابق مدارک تاریخی از ۱۵۰۰ سال پیش‌به‌این‌طرف پسته‌کاری‌در شهرهای‌پسته‌خیز ایران چون قزوین، اردکان‌یزد ، رفسنجان، دامغان و غیره رواج داشته و بدین لحاظ کشور ما از دیرباز به داشتن پسته مرغوب و خوشمزه درجهان شهره بوده است.

از نفت و فرش که بگذریم ، یکی از منابع ثروت حاصله از صادرات ایران درخت پسته است . سالانه مقادیر زیادی پسته به خارج از کشور صادر میشود که ارز حاصل از صدور آن ازجمله منابع‌مهم درآمد ارزی کشور است .

البته درآمد ارزی حاصل از صدور پسته به هیچوجه قابل مقایسه با درآمد ارزی حاصل از نفت نمی‌تواند باشد، اما به‌این مهم باید توجه داشت که در مقابل صدور هربشکه نفت به همان میزان، یعنی یک بشکه نفت، از منابع کشورمان تهی میشود و در مقابل چیزی جایگزین نمی‌گردد، لیکن در مورد پسته چنین وضعی صادق نیست و همه ساله میتوان از پسته درآمد ارزی قابل توجهی بدست آورد ، بدون‌آنکه چیزی را از دست داد .

بدون تردید میتوان ادعا کرد که پسته از نظر ارزش مواد غذائی و نیازمندیهای روزافزون دنیا به داشتن این فرآورده‌مغذی نباتی از اهمیتی خاص برخوردار میباشد.

خوشبختانه کشور ایران یکی از معدود کشورهایی است که در جهان با داشتن شرائط مطلوب برای کشت و تکثیر این فرآورده، نه فقط میتوانندهمابرابر محصول‌فعلی تولید نماید، بلکه با عرضه مطلوب این‌فرآورده‌نباتی میتواند بازار پسته دنیا را به‌انحصار خود درآورد . پس روشن میگردد که گسترش پسته‌کاری در ایران و صدور این فرآورده غذایی به خارج از چه اهمیت وافری برخوردار است .

شهرستان رفسنجان به دارابودن باغهای پسته در ایران مشهور است و بیش‌از ۹۰ درصد محصول تولیدی پسته کشور ما در این شهرستان به ثمر میرسد.

برای اینکه با کم‌وکیف تولید پسته و طریقه کشت درخت پسته آشنا شویم به یکی‌ازبخش‌های تابعه‌رفسنجان «جلگه نوق» میرویم ، دراین جلگه بیشترین محصول پسته ایران تولید میشود. وباغهای پسته به تناوب در همه‌جا پراکنده‌اند .

پای صحبت یکی‌ازباغداران جزء پسته بنام سید رضا می‌نشینیم تا مشکلاتشان را جویا شویم، دردهایشان را بشناسیم ، انتظاراتشان را بدانیم و خلاصه بدانیم که پسته‌کاران ایران باچه‌مسائلی درگیر هستند .

ابتدا از وی میخواهیم‌که در رابطه با کشت درخت پسته اطلاعاتی به ما بدهد .

وی در این‌رابطه میگوید: «اصولا کاشت درخت پسته دارای پیچیدگی های فراوانی است که هرکس از عهده آن برنمی‌آید. پسته‌کاران‌رفسنجان سالیان دراز در باغداری‌پسته توانسته‌اند بهترین نوع پسته تجربه اندوخته‌اند ، تا به لحاظ اینکه به‌طور دقیق مورد مراقبت قرار نمی‌گیرند و به موقع سم‌پاشی و کود- دهی‌نمی‌شوند، مقدارمحصول پسته بسیار پائین‌تر از حدی است که‌ما گفتیم .

درخت پسته با توجه به اینکه مدت مدیدی از کاشت، تا موقع‌بارنشستن‌آن میگذرد، این حسن را دارد که مدت زیادی عمر میکند . و بطور متوسط عمر درخت پسته به بیش از ۸۰ـ۷۰ سال میرسدو چنانچه مراقبت‌های بیشتری انجام گیرد عمر بعضی از درختان پسته گاهی به ۲۰۰ سال هم میرسد.

مشکلات

از این برادر می‌پرسیم که مشکلات شما در رابطه با باغداری پسته چیست؟ وی میگوید «مشکلات باغداران پسته در چند چیز خلاصه میشود که بترتیب عبارتند از کمبود نیروی انسانی.کمبود کارگر در شهرستان رفسنجان یکی از اهم مشکلاتی است که باغداران پسته با آن روبرو هستند خصوصا در فصل شخم‌زنی باغها و هنگام برداشت محصول که مشکل کمبودکارگر مسئله‌سازمیشود

گزارش مجلس

صبح دیروز مجلس شورای اسلامی تشکیل جلسه علنی داد در این جلسه که بریاست آقای هاشمی‌رفسنجانی تشکیل شد، پس از تلاوت آیاتی چند از کلام‌الله مجید و سخنان آقایان علی ناری‌زاده نماینده مردم‌مریوان و علی‌اکبر حمیدزاده نماینده مردم بوئین‌زهرا و آوج بعنوان ناطقین پیش از دستور ، مجلس وارد دستور شد و کلیات طرح قانونی دیوان محاسبات کشور مورد بحث و بررسی و تصویب نمایندگان قرار گرفت.

مشروح مذاکرات جلسه علنی دیروز مجلس شورای اسلامی بشرح زیر است :

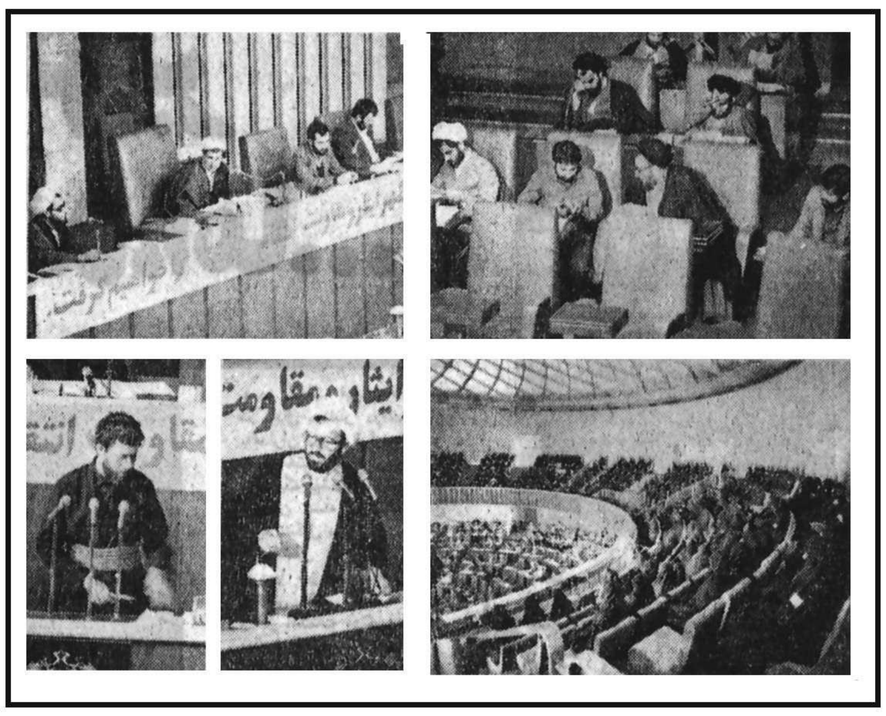

نطق پیش از دستور

سخنان نماینده مردم مریوان

اولین ناطق پیش از دستور جلسه علنی دیروز مجلس علی ناری‌زاده نماینده مردم مریوان بود که طی سخنانی بااشاره به حمله مجدد موشکی متجاوزین بعثی به شهر مقاوم و شهیدپرور دزفول گفت :

قدرتهای استکباری باید بدانند که مردم مسلمان و ازبند رسته ایران که توانستند بزرگترین رژیم وابسته به استکبار جهانی را با حرکت الهی خود سرنگون سازند و استقلال و آزادی را در لوای حکومت جمهوری اسلامی برقرار نمایند، با رهبری‌های داهیانه امام خود مسیر تکاملی را طی و توطئه‌های دشمنان‌رایکی پس‌از دیگری خنثی خواهندکرد.

وی افزود : جنگ تحمیلی همچنان بعنوان مسئله اصلی و درجه یک، در راس کلیه برنامه‌های کشور قرار دارد و خوشبختانه رزمندگان سپاه اسلام میروند تا آخرین پس‌مانده‌های رژیم متجاوز بعثی را از میهن اسلامی بیرون بریزند و سقوط رژیم کافر عفلقی‌را نوید دهند. هرچنددشمن شکست‌خورده بخواهد با تبلیغاتی انحرافی و عملیات‌غیرمفید از جمله حمله به چاه‌های نفت‌ایران در خلیج فارس‌وتبلیغات دروغین، ایران را بعنوان متجاوز و هرج‌ومرج‌طلب در منطقه نشان دهد و بوقهای صهیونیستی و امپریالیستی به موازات آن چشم برحقایق ببندند و فقط از آلودگی آبهای خلیج توسط نفت ایران دم بزنند وعامل اصلی جنایت یعنی رژیم صدام را نادیده بگیرند.

ناطق در بخش دیگری از سخنان خود بااشاره به وعده مسئولان نظامی مبنی بر پاکسازی مناطق کردستان‌ظرف شش ماهه اول سال جاری گفت :

خوشبختانه در همان حال که رزمندگان اسلام عرصه را بر مزدوران خارجی تنگ کرده‌اند ، در جبهه غرب نیز عزیزان مظلوم و گمنام اما باایمان و سلحشور ، می‌روند تا آخرین بقایای کفروالحاد را در منطقه همراه با رژیم عفلقی به‌درک اسفل بفرستند.

اما نباید به پاکسازی فیزیکی منطقه قانع بود، بلکه منطقه را باید با همفکری روحانیت متعهد و نیروهای مومن به‌اسلام و انقلاب، از اندیشه‌های بیگانه و فرهنگ الحادی نیز پاکسازی کرد تا دشمن درهمه صحنه‌ها بیاری خداوند متعال به شکست کشانده شود.

ناطق سپس از روحانیون متعهد خواست که‌رزمندگان عزیز و جان‌برکف را در جبهه‌های غرب فراموش نکنند و در ادامه خطاب به فریب‌خوردگان گروهکها گفت : ایام عربده‌کشی و غارتگری ضدانقلاب به آخر رسیده است و بهتر است هرچه زودتر خود را به نیروهای اسلام تسلیم و در دامن امن جمهوری اسلامی زندگی شرافتمندانه‌ای را آغاز کنید .

وی با تشکر از نمایندگان مجلس خصوصاً نمایندگان کردستان براکرد اعتبارنامه محمدجسیم سعادتی ، از مردم مهاباد خواست که بار دیگر با بینش‌دقیق نماینده‌ای راانتخاب کنند که ضامن خون شهدا و مردم کردستان باشد.

ناطق در ادامه سخنانش با بیان این مطلب که بیش‌از ۹۵درصد از منطقه مریوان از امنیت کامل برخوردار است، خواستار بازسازی و آغاز فعالیتهای عمرانی در این مناطق شد و در مورد نیازهای حوزه انتخابیه‌اش از قبیل اعزام بخشدار به بخشداریهای مریوان ، تحت پوشش‌قرارگرفتن تمام منطقه بوسیله رادیو و تلویزیون ، ساختن حمام ، مدرسه، جاده، مخازن نفت و اسفالت راههای اصلی مثل‌راه سنندج ـ مریوان ، احداث راه‌های روستایی و توجه به اوضاع کشاورزی و دامپروری تذکراتی داد وی همچنین برلزوم تسریع در امر بازسازی و انجام کارهای عمرانی به جهت زودرسیدن فصل سرما و ریزش برف تاکید کردو خواستار تقویت جهاد سازندگی استان کردستان شد.

نماینده مردم مریوان در خاتمه از مردم مسلمان کرد درخواست کرد جهت پاکسازی کردستان از لوث وجود اشرار و ضدانقلاب و ریشه‌کن‌کردن گروهکهای کافر و ملحد مسلح‌شده و دوش بدوش رزمندگان اسلام بجنگند.

سخنان نماینده مردم بوئین‌زهرا وآوج

سخنران دیگر جلسه علنی علی‌اکبر حمیدزاده نماینده مردم بوئین‌زهرا و آوج بود کهباتکیه برجنگ بعنوان مسئله اصلی کشور گفت : باید اولویت دادن به جنگ تا پایان جنگ و پیروزی حق برباطل حفظ شود ، مخصوصا در شرایط امروزی کشورما و فشاری که امپریالیزم خبری بصورت گسترده از یک طرف و اتحاد چپ و راست و دوابرقدرت شرق وغرب ازطرف دیگر ونیز گاهی حرکتهای مرئی ونامرئی ایادی وعمال آنها در داخل ، بصورت‌مطرح کردن مسائل انحرافی ازطرف سوم برانقلاب ما وارد می کنند مابايد به جنگ اهمیت بیشتری بدهیم و در رابطه‌با خونهای عزیزان بخون غلطیده در سراسر جبهه‌های حق درعایه باطل بیش ازاین احساس مسئولیت بنماییم . ناطق سپس به روند تبلیغاتی رسانه‌های امپریالیستی اشاره کردو گفت : آنچه که لازم است در این برهه ، همه برادران و عزیزان مخصوصا مسئولین محترم اجرایی و بویژه شورایعالی دفاع‌روی‌آن توجه داشته باشند ، این استکه ایران درابعاد مختلف تحت فشار امپریالیزم جهانی است و ممکن است که‌باآن شناخت و دیدگاههای روشنی که در ابتدای جنگ و در جریان جنگ داشته‌ایم ، با مسائل‌خدای ناخواسته برخورد نشود .

امپریالیسم خبری بجای آنکه صدام را بخاطر آلوده کردن خلیج‌فارس و حمله موشکی به دزفول محکوم کند همه تبلیغات خود را روی ایران و جنگ طلبی ایران متمرکز کرده است و این مسائل یک بسیج کلی از جانب ابرقدرتها و عمال آنها را برعلیه‌انقلاب اسلامی نشان‌میدهد. آنها میخواهند یا انقلاب اسلامی را متوقف کنند ویااینکه به گمان خودشان مانع صدور آن به کشورهای همجوار حداقل به کشورهای اسلامی ، بشوند .

وی باتاکیدبر ضرورت تحقق شرایط بر حق جمهوری اسلامی ایران در رابطه با جنگ تحمیلی گفت : مجلس و هیات دولت و شورایعالی دفاع بایدبا پیروی‌ازرهنمودهای امام امت برشرایط ایران برای خاتمه جنگ اصرار ورزندو

در جلسه علنی دیروز مجلس شورای اسلامی،

کلیات طرح قانونی محاسبات عمومی کشور تصویب شد

اگر بخواهیم در رهگذر مذاکره و بعضی حرکتهای نامرئی جهت تحمیل یا پذیرش صلح ، باتجاوز صدام به جمهوری اسلامی ایران برخورد کنیم ، یقینا گرفتار همان بازی میشویم که فلسطین گرفتار آن شد وهمان بازی‌ای را که در رابطه باکل خاورمیانه از ابرقدرتها می‌بینیم ، باید تکرار آنرا در رابطه باجنگ ایران نیز ببینیم . وی افزود : مردم ما باید توجه داشته باشند مادامی که مردم و کشورماموردِ هجوم دشمن قرار دارد . بایداز خودشان دفاع کنند واین دفاع باید ادامه داشته باشد و رزمندگان ما باید با امیدواری تمام یقین داشته باشند که شورایعالی دفاع و مجلس همان موضعی را دارند که امام دارد که باید متجاوز محکوم بشود و باید متجاوز وطن اسلامی ما را تخلیه کند و خسارات جنگی راپبردازد، و باید محکم و استوار بایستند و بجنگند و آنچنان که بارها گفته شده است با تکیه بر بازوان پرتوان خودشان آن بازوانی که امام بزرگوار برآنها بوسه‌می‌زند و به بوسه‌اش افتخار می‌کند، و با تکیه براندیشه‌های نورانی خویش، نشان بدهند که امروز مسئله ایمان در برابر تاکتیکها و تکنیکها از برش و برد بیشتری برخورداراست، آنچنانکه تابحال ثابت شده است .

وی در ادامه سخنانش خطاب به مردم استوار و قهرمان دزفول گفت :

ثبات و استواری شما بعنوان اسوه و الگویی در ادامه جنگ برعلیه تجاوزگاران مورد توجه همه توده‌های میلیونی ما و امام بزرگوار ما هست. استوار و ثابت‌قدم بمانید وبدانید که امت حزب‌الله درکنار شما و با شما انتقام شهیدان شما را از فریب‌خوردگان بعثی خواهند گرفت.

ناطق سپس افزود : نگذاریم فشار از داخل روی‌گرده دولت و مسئولین بیاید برای پذیرش صلح یا شرایط صلح تحمیلی، و بمنظر من حرکتها و جریانهایی است که خودبخود و گاهی با دستهای خائنانه بعضی‌ها ، درکشور بوجود آمده که جنگ را به حاشیه کشانده و از اولویت انداخته است. امروز مسئله تنظیم خط اقتصاد صحیح، البته رئیس مجلس برادر رفسنجانی در خطبه‌های نماز جمعه خط اقتصادی اسلام‌رابازگو میکنند، وتحقیقانه تقریبا میتواند در برخورد با شرق و غرب، راه صحیح و روشن را بامت اسلامی ما ارائه بدهد . ولی باید اساتید و علما و بزرگان و آنها که نقطه‌نظرهای خاصی دارند، بدانند که انقلاب ما آنروزی پیروز است که بتواند قدمهای موثری‌درجهت بهبود زندگی کوخ نشین ها و مستضعفین بردارد و انقلاب اسلامی ما را با روح اسلامیش در این رابطه پیاده کند .

امروز وقتی یک روستایی را، بخاطر اینکه در زمینی کشت می کرده، یا معتادی را بخاطر اینکه معتاد است یا یک نفر دیگری را که مسکن ندارد، آواره می بینیم، چطور می توانیم توقع داشته باشیم که‌در رابطه با جنگ حضور فعال داشته باشد؟ اما وقتی که ما توانستیم در این رابطه کارکنیم‌مسئله جنگ خودبخود با تکیه به نیروی مردمی ما حل شدنی است و حل خواهد شد .

وی در پایان نیازمندیهای حوزه انتخابیه‌اش‌را برشمرد ودر رابطه با رسیدگی به دکل تلویزیون‌آوج تامین سوخت کشاورزان منطقه، توجه به راههای روستا هایی که هنوز بعلت یخبندان راههایشان بسته است وهمچنین توجه به مرغداریهای بوئین زهرا، به مسئولین اجرایی تذکراتی داد.

تذکرات نمایندگان

آنگاه رئیس مجلس سالروز ولادت امام نهم رابه رهبر انقلاب و امت اسلامی شهیدپرور تبریک گفتو سپس ضمن تبریک و تسلیت به مردم مقاوم دزفول تذکرات نمایندگان به مسئولان اجرائی کشور رابشرح زیر قرائت کرد :

● آقای دکتر جعفری نماینده باختران به مسئولان قضائی در مورد جلوگیری از افزایش و توسعه قاچاق مواد مخدر و اعتیاد در منطقه و بدولت در مورد برخورد غیراسلامی برخی ادارات با مراجعین وبه وزارت کار در مورد وضع نابسامان کارگران بهبهانه لغو قانون کار .

● آقای وحید نماینده کلیبر بوزارت راه‌درمورد راه منطقه کیوان و به وزارت نیرو در مورد آب آشامیدنی و کشاورزی کیوان و به صدا و سیما در مورد نصب دکلهای تلویزیونی کلیبر و خدافرین.

● آقای رستمی نماینده نقده بوزارت مسکن و شهرسازی در مورد وام مسکن به روستائیان منطقه و بوزارت راه در مورد اسفالت جاده ۱۶ کیلومتری نقده و سه راه محمدیار.

● آقای حسن‌زاده نماینده کاشمر به وزارت بازرگانی در مورد تکمیل و راه‌اندازی کارخانه‌خشکبار خلیل‌آباد کاشمر .

● آقای نظری نماینده آباده به سازمان تربیت بدنی در مورد تامین نیاز های ورزشی ابرکوموحومه.

● آقای رائی نماینده میاندوآب بوزارتخانه های نیرو و کشاورزی در مورد آب مورد نیاز کشاورزان اسلام‌آباد- احمدآباد و منصور آباد.

● آقای گرشاسبی نماینده‌بندرلنگه بوزارت‌بهداری در مورد اعزام پزشک زن به بیمارستان شهید بهشتی بندرلنگه تذکر میدهد وازبخش صدور گذرنامه‌خروجی وزارت امورخارجه که برای دانشجویان خارج از کشور تسهیلاتی فراهم نمودند تشکر میکند .

● آقای کیان ارثی نماینده فریدن اصفهان به وزارت بهداری در مورد اعزام پزشک متخصص زنان به زایشگاه بخش چادگان فریدن وبه شورایعالی‌قضائی در مورد تامین کادر قضائی دادگستری منطقه فریدن اصفهان .

● آقای دکتر خلیلی نماینده بافت بوزارت نیرو در مورد تامین آب‌آشامیدنی و کشاورزی شهرستان بافت و حومه و بوزارت راه در مورد تسریع درتکمیل جاده بافت- کرمان و به وزارت آموزش و پرورش در مورد نظارت دقیق بر طرحهای ساختمانی بویژه مجتمع آموزشی وکیل‌آباد ارزوئیه.

● آقای حمزه‌ای نماینده اسدآبادبه وزارت‌کشور در مورد تبدیل روستاهای آجین، موسی‌آباد و وندر- آباد به بخش و بوزارت نفت در مورد احداث مخازن نفت و بنزین و نفت گاز در اسدآباد.

● آقای هاشمی نماینده لنجان سفلی بوزارت کشاورزی در مورد تامین کود شیمیائی و سموم کشاورزان منطقه و به وزارت راه در مورد اسفالت‌راه های روستایی منطقه و به وزارت پست و تلگرافو تلفن در موردتلفن‌نیرو آباد- حسن‌آباد و باغ ابریشم.

● آقای زرهانی نماینده دزفول‌به وزارت بهداری در مورد تامین امکانات درمانی و چشم پزشک دزفول و منطقه .

● آقای رنجبر نماینده صومعه‌سرا بدولت در مورد تامین کود شیمیائی، سم علفکش و قطعات‌یدکی ماشین آلات کشاورزی منطقه و بوزارت نیرو درمورد تامین آب مزارع برنج.

● آقای موسوی نماینده دشت‌آزادگان به مسئولان درمورد پاکسازی زمینهای کشاورزی دشت- آزادگان از مین و تسریع در امر بازسازی روستاها و بوزارت‌صنایع سنگین‌درمورد تحویل‌سمپیه خودرو های خوزستان.

● آقای دکتر شیرازیان نماینده قائم شهر به اداره راهنمائی و رانندگی در مورد جلوگیری از رفت و آمد موتورسیکلت های بدون گواهینامه.

مذاکرات مجلس

پس از قرائت تذکرات نمایندگان به مسئولین اجرایی کشور مجلس وارد دستور شد. و گزارش شور اول کمیسیون دیوان محاسبات و بودجه و امور مالی مجلس درخصوص طرح قانونی محاسبات عمومی کشور مطرح‌شد.

ابتدا کاظم نوروزی مخبر کمیسیون مزبور پیرامون طرح توضیحاتی داد و گفت : این طرح دارای ۱۶۷ ماده و مشتمل بر هفت فصل است که فصل اول در تعاریف و فصل دوم در تهیه و تصویب بودجه کل‌کشور، فصل‌سوم دراجرای بودجه ، فصل چهارم در نظارت مالی ، فصل‌پنجم در تنظیم حساب و تفریق بودجه، فصل ششم در اموال دولتی و فصل هفتم در مقررات متفرقه میباشد.

وی سپس ضمن توضیحاتی پیرامون فصول طرح فوق‌الذکر گفت : دولت به این طرح چندان دل‌خوشی نشان نداد و بیشتر بر لایحه خودش تاکید داشت که نمایندهدولت دراین خصوص توضیح خواهند داد . کمیسیون باکنارهم گذاشتن طرح و لایحه، احساس کرده که طرح بهتر است و مهمترین مسئله‌ای را که درنظر گرفته مسئله ذیحسابی است که در لایحه دولت بدان توجه نشده است.

پس از توضیحات مخبر کمیسیون از طرف عده‌ای از نمایندگان پیشنهاد مسکوت‌ماندن طرح بمدت یکماه دادهشد که در این خصوص محمد خزاعی بعنوان یکی از پیشنهاد- دهندگان طی سخنانی گفت :

نمایندگان محترم مجلس همانطوریکه از ابتدا تا بحال ملاحظه فرمودند، رواالمجلس به‌این‌صورت بوده که بتواند جلوی حیفومیل‌ها را بگیرد ، و در این خصوص شما شاهد بوده‌اید که دولت پروژه‌هایی را آورده بود که میخواست از قانون محاسبات مستثنی باشد، از طرف دیگر بخوبی واقف شدیم که مسائل مالی دولت، از مسائل مهم دولت میباشد.

بنابراین باید با لایحه محاسبات عمومی و طرح محاسبات عمومی برخوردی ظریف بشود. در این رابطه دوتا پیش‌نویس تقدیم مجلس شده است، یکی لایحه دولت و دیگری طرحی است که وزارت اقتصاد داده است و نمایندگان آنرا امضاء کرده‌اند و هم‌اکنون نیز مطرح است و این درست نیست که بدون بررسی لایحه دولت، طرح وزارت اقتصاد را با لایحه دولت مقایسه کرد. این طرح موانع را برای اجرای کار دولت بیشتر می‌کند ، اگر ماده ۷۱ قانون محاسبات قدیم کار را سد مینمود ، در این طرح ۱۸ ماده دیگر گذاشته شده که بیشتر راه را سد نموده است و جلوی پیشبرد کارهای مملکت را خواهد گرفت. ماامروز بادولت و وزرای مومن و معتقد به‌انقلاب اسلامی مواجه هستیم و باید در رابطه با سرنوشت اقتصادی مملکت دید وسیعتری را درنظر داشته باشیم . بنابراین ما معتقدیم که طرح تا آماده شدن لایحه دولت بمدت یکماه مسکوت‌بماند.

آنگاه سید هاشم حمیدی در مخالفت با مسکوت ماندن طرح گفت :

دلایل عمده مخالف ایشان راجع به این بود که‌لایحه دولت کامل‌تر از طرح است و دلیل دیگری نداشتند. باید توجه کرد که مسکوت ماندن هم مسئله‌ای را حل نمی‌کند زیرا کمیسیون ۵۰ ساعت وقت خود را روی آن گذاشته و مواد مفید لایحه دولت را پذیرفته و در طرح گنجانده است. اینطور نیست که طرح سد راهی برای امور اجرائی دولت ایجاد کرده باشد. دولت درحالی که داد میزند ناقصه و مزایده دست‌وپای ما را می‌بندد خودش آنرا در لایحه گنجانده است . بطورکلی نکات موثر لایحه دولت در طرح آورده شده است و طرح وزارت اقتصاد ودارائی در کمیسیون تغییرات اساسی یافته و با طرح اولیه متفاوت است. و لزومی بمسکوت‌ماندن طرح نمیباشد . سپس‌نسبت مسکوت ماندن طرح برای یکماه رای‌گیری بعمل آمد که تصویب نرسید. آنگاه بحث و بررسی درکلیات طرح با مخالفت آقای مهلوجی آغاز شد. وی طی سخنانی گفت:

مملکت ما نیاز به قانون محاسبات دارد، و ما باید جلوی این حیف ومیلها را با داشتن یک قانون محاسبات صحیح بگیریم . دراین طرح سختگیریها را زیادتر ودرنتیجه کار را مشکل‌تر نموده‌ایم و آن تسهیلات قانون محاسبات قدیم را هم برداشته‌ایم . دراین رابطه برای نمونه بعضی از مواد اشاره می‌کنم . ماده ۸۷ در قانون محاسبات قبلی به ۱۷ ماده وچند تبصره دراین طرح‌تبدیل شده که چیزی جز مشکل‌کردن کارها نیست، در قانون محاسبات‌قبلی ۵فصل بود که در این طرح ۷ فصل است و این کار را مشکل‌تر کرده است .

وی افزود : در مورد مناقصه و مزایده در این طرح کار بسیار مشکل‌تر شده است و چند وزارتخانه باید مثلا نرخ سیگار را تعیین کنند . برادران باید به واقعیت‌هاتوجه کنند. بهرحال این فکر، فکر برادران مجلس نیست و فکر وزارت اقتصاد و دارایی است. در هیات دولت ، وزارت اقتصاد ملزم به ارائه لایحه شد که لایحه‌اش مورد قبول قرار نگرفت، و ناچار از طریق مجلس به صورت طرح‌ارائه شده و در موارد بسیار زیادی وزارت اقتصاد و دارائی، در همه وزارتخانه‌ها فعال مایشاء است .

آنگاه موحدی ساوجی در موافقت گفت :

اصولا مخالفت برادر محترمی که مدتها در کارهای اجرایی کار کرده است، این نبود که ما با قانون محاسبات مخالف باشیم بلکه قانون محاسبات را لازم میدانند ومیگویند که باید با دست باز از این قانون استفاده کرد.

بنابراین مخالفت، مخالفت با کلیات نبود، اما آیا این را که ایشان فرمودند، یعنی آزاد گذاشتن مسئولین درآنچه که از دولت می‌گیرند و بهمرترتیب که خواستند خرج‌کنند، درست است؟ دراینجا قهرا کسی که پولی را درمی‌آورد نمیتواند اجازه بدهد که این‌پول حیفومیل‌شود و هرطور که خواسته شد خرج شود. تمام نمایندگانی که این طرح‌را امضاء کردند ، میخواهند برای مملکت کار شود، اما کار روی حساب و برنامه باشد.

وی بااشاره به حذف ذیحسابی در لایحه دولت و بودن آن در طرح مذکور گفت : درواقع میخواهم‌بگویم که یک چنین اختلافی بین وزارت اقتصاد و دارایی و سایر وزارتخانه‌ها پیدا شد، و این باعث شد که طرح در هیات دولت تصویب نشود، و ناچارا لایحه را به مجلس بصورت طرح آورده‌اند ونمایندگان‌امضاء کرده‌اند، نه‌اینکه چشم‌شان را بسته باشند ، بلکه نمایندگان معتقدند که در رابطه با هزینه‌ها، قانونی باشد که دست‌وپاگیر نبوده و جلوی‌حیف ومیلها را هم بگیرد. ما معتقدیم که مسئله وزارت اقتصاد و مسئله حساب و ممیزی و قانون محاسبات، در کشور یک ضرورت است و اگر باید دیوان محاسبات باشد، بایستی که قانون محاسبات هم باشد.

سپس عبدالمجید آقارحیمی در مخالفت گفت : بقانون احتیاج است ولی‌الان هم قانون محاسبات قبلی، اجرامیشود و اینطور نیست که بی‌قانونی باشد. مامعتقدیم اگر بنا است آن قانون قبلی نباشد، ، که این طرح هم از همان قانون‌قبلی و مقداری از نظرات نمایندگان‌و مداری ازلایحه دولت‌است، کار درستی نیست و بحث ما این استکه باید تشکیلات این نظام مشخص شود و معلوم شود کدام تشکیلات باقی میماند تا بعد بتوانیم تصمیم بگیریم . گذشته از این اجرای قانون شرط است و داشتن قانون شرط نیست. برنامه ۵ ساله دولت قرار است به مجلس بیاید، برادران‌باید آن‌برنامه را ببینند و بعد قانون محاسباتی متناسب باآن بنویسند. عرضم این است که دولت یک برنامه بدهد، و آن برنامه بیاید در مجلس و برادران و خواهران روی آن کار کنند و ببینند که این برنامه چه قانون محاسباتی می‌خواهد ، وگرنه ما همان قانون را با یک تغییراتی جزئی دوباره بیاوریم این خلاف‌است، قانون محاسبات یک کمیسیون‌ویژه می‌خواهد که مسئولین دست‌اندرکار که در این امر بیشتر دخیل هستند، با هم بنشینند و یک قانون اسلامی خوب بنویسند . این طرح بااین تشکیلات قابل قبول نیست، اسلام به حساب و کتاب دقت و توجه دارد، ولی این حساب و کتاب بدرد نظام جمهوری اسلامی نمیخورد.

سپس سیدهاشم حمیدی موافق دیگر کلیات طرح‌اظهار داشت که بحثهای مخالفین غالبا در مواد طرح است و در این‌خصوص میتوان در شور دوم بیشتر بحث کرد ، اما اینکه می‌فرمایند نمایندگان این طرح را امضاء کرده‌اند و متن قانون را ندیده‌اند باید گفت که ما حدود ۵۰ ساعت در کمیسیون این طرح را حلاجی کرده‌ایم . و کمیسیون سعی کرد که اصلاحیه بیاورد ، اما دیدیم که امکان ندارد . اختلاف اساسی و مهمی که در کلیات باید بحث شود این است که لایحه دولت میگوید : ماذیحساب نمیخواهیم و دولت خود امین مردم است . باید گفت که مرحوم شهید رجائی کسی بود که تمام اموال کشور را میشد بدون حساب بدستش داد ولی ایشان میگفتند کهشما امکانات بدهید و حساب هم بخواهید .

ماگفتیمکه هرگاه بین ذیحسابی اختلاف شد، یکهیات سه نفره تشکیل میدهیم که این مسئله را حل کند . واگر چند ماده در این طرح اضافه شده دلیل بر مشکل شدن کار نیست ، بلکه برای بازکردن راهها و ارائه طریق است . مسئله دیگری که در آن اختلاف داریم این است که‌این‌طرح، یک فصلش نظارت مالی است که در لایحه دولت این فصل حذف شده است . در این مورد باید به واقعیت هابیشتر توجه کرد و باتوجه به واقعیات تصمیم گرفت و مخالفت با اصل این طرح هیچ دلیلی ندارد .

سپس مجید انصاری در مخالفت گفت : یکی از تصمیم های بسیار مهم و اساسی‌و حساس مجلس شورای‌اسلامی، در رابطه باقانون محاسبات کشور است و تصمیم مجلس، رای به سرعت یا کندی امور درشرایط انقلاب‌امروزاست. اگر توجه به واقعیات شود ، میبینیم که ما امکان خدمتگزاری را از دولت گرفته‌ایم . تغییر قانون محاسبات به‌این آسانیها امکان پذیر نیست . منظور من این استکه اگر ما این قانون را تصویب کردیم اینطور نیست ،که‌این قانون غلط را بتوان در سال آینده تغییر داد. ماامیدواریم که قانون خوب و موثری تصویب شود ،و دراینجا هیچکس نیست که بگوید ما قانون نمیخواهیم ، اما بحث این است که طرحی به مجلس آمده است که میخواهد قانون قبلی را عوض کند و راه حلی باشد ، ولی حرف ما این است که این طرح نمیتواند آن مشکلات را حل‌کند، بلکه خود نیز بر مشکلات افزوده است . چیزی که‌امروز باید روشن شود این است که ما باید حدود و اختیارات وزارت اقتصاد و دارایی را مشخص کنیم . ما اگر تصمیم‌گیری در سیستم اقتصادی را به عهده وزارت اقتصادی قرار دهیم اشتباه است ، این وزارتخانه از نظر متخصصین اقتصادی فقیر است ، و اگر بعضی از سیستمها را به این وزارتخانه بدهیم کاری عبث میباشد ، مگر اینکه بیائیم این وزارتخانه را تغییر بدهیم .

ما مواردی داشتیم که وزیر از دست ذیحساب به گریه افتاده ، مجلس بدولت رای میدهد ولی تصمیم‌گیرنده‌کسان دیگری هستند که مااصلا آنها را نمیشناسیم .

چرا وزارت اقتصاد و دارائی بخود اجازه میدهد که روی دولت پل بزند و دولت را غافلگیر کند ؟ خوب بود که طرح در همان هیات دولت اصلاح میشد و بعد به مجلس می‌آمد . من سئوال میکنم که آیا دزدیهای کلان ، از طریق قانون محاسبات بوده یا غیر آن ؟ ماهر قانونی بگذاریم آنهائی که میخواهند سوء استفاده کنند، راه دزدی راپیدا میکنند . بدون رعایت نظر مجریان ما فاجعه برای مملکت نتراشیم ، بگذاریم لایحه دولت بیاید و قانون تصویب شود که ضمن حفظ بیت‌المال ، سبب نشود که کارهای مملکت مختل شود .

آقای غلامحسین نادی موافق بعدی طی سخنانی‌گفت:

مخالفین حرفی که بیان کننده اشکال و جلوگیری از حرکت باشد نداشتند . وقتی که لایحه دولت مطرح بود ، متاسفانه بعلت مطرح بودن بودجه به آن نرسیدیم ،ولی تمام نمایندگان دولت را در کمیسیون احضار کردیم و اشکال قانون قبلی را خواستیم و گفتیم که آن مواد را یک به یک بیرون بیاورید تا اصلاح شود . متاسفانه‌جز یک مورد کلی مسئله‌ای نداشتند و همین الان مطرح میکنیم که اگر اشکالی هست بگویند . در برنامه ۵ ساله ، که‌فعلا تقدیم هیات دولت شده است، ۱۴ میلیارد بودجه پیش بینی شده که قرار بود نصفش به بخش دولتی و نصف‌دیگرش، به بخش خصوصی داده شود. ولی این تناسب تغییر کرده است .اگر شما این همه بودجه را بدولت میدهید که هزینه کند ، چه کنترلی میتوانید روی این هزینه‌ها داشته باشید ؟ سیاست کشور براین است که اگر بودجه می‌گذاریم ، زنجیروار خرج شود و هر بودجه‌ای در جای خود خرج شود ، که متاسفانه اینطور نبوده است ، اگر صنایع و کشاورزی ما پیشرفت نمی کنند، دلیل براین است که بودجه‌ها در موارد خود صرف نمیشوند و لذا این طرح ضروری و لازم است.

محمد خزاعی در مخالفت باطرح طی سخنانی‌گفت:

مهمترین محور اختلاف‌نظر بین وزارت اقتصاد وسایر وزرا و نمایندگان مجلس، مسئله ذیحسابی است. موافقین این طرح می گویند که باید ذیحسابی در این طرح باشد که او بتواند اجازه خرج کردن یا نکردن را بدهد، و مخالفین این طرح با مسئله ذیحساب‌مخالف هستند. اگر مشکل، مشکل ذیحسابی است، یك بحث مورد قبولی است که باید در مجلس مطرح شود، البته در قبل وجود ذیحساب، بازهم دزدی می شده است. مسئله دیگر این است که می گویند قانون قبلی چه اشکالی داشت؟ مهمترین مشکلاتی که قانون قدیمبه وجود می آورد این بود که جلوی اجرای کارها رامی‌گرفت. صرفنظر از اینکه باید جلوی اجحاف گرفته شود، اگر کارهای ما براساس دیوان محاسبات انجام شود، برای خرید یك قطعه یدکی کوچك یك اسلحه، و یا یك تراکتور مشکلات فراوانی پیش می آید و جلوی پیشرفت کار گرفته میشود. جهاد سازندگی که توانست کارهای مثبتی را انجام دهد به این خاطر بود که دستش باز بوده است، بنابر این از روی جمعبندی که شده و با توجه به طرح و لایحه دولت، بایدقانونی را انتخاب کنیم که جلوی خرج بیهوده را بگیرد، و براساس این مسائل باید عرض کنم که این طرح و این لایحه هیچکدام نظر مجلس شورای اسلامی‌راتامین نمی کند.

آقای فواد کریمی موافق دیگر طی سخنانی‌گفت:

برای اینکه مجلس بتواند یك تصمیم قطعی بگیردباید به ریشه اختلافات اشاره کرد. اشکالی‌که وجود داشته مسئله ذیحسابی بوده، که روی این اشکال نتوانستند کار کنند. آنها گفتند که ما مسئول اجرایی را قبول داریم پس احتیاجی به ذیحساب نیست. در این رابطه باید گفت: مدتی بود که دولت می خواست تغییراتی را در قانون محااسبات صورت دهد. وزارت اقتصاد طرحی را به هیات دولت برد که به توافق نرسید و گفتند که باید ذیحسابی حذف گردد و اینها برای اینکه‌کار را تمام نمایند به مجلس آوردند و هیات دولت هم سرو ته طرح را حذف کرد و به مجلس آورد. ما اختلاف بین مجری و ذیحساب را به یك حکم سه نفره واگذار کردیم و در مواردی هم که اختلاف نیست بحثی‌نداریم. به هر حال اگر ما این طرح را هم رد کنیم، بجای‌آن لایحه دولت می آید و در همین کمیسیون موردبررسی قرار می گیرد و آنها هم معتقدند که باید ذیحساب باشد و لذا بالایحه مخالفت می شود و یا اینکه‌همین قسمت ذیحسابی را به آن اضافه می کنند و همین طرحی میشود که اینجاست. بهر حال رد کردن این طرح دوای درد نیست، بلکه باید پیشنهادات در شور دوم مطرح شود و در آنجا راجع به اختیارات ذیحساب بحث گردد.

ناطق نوری مخالف بعدی طی سخنانی گفت:اشکال کاری که برخی از برادران داشتند این بود که‌برادران درگیر کارهای اجرایی نبوده‌اند. ذیحساب دروزارتخانه ها قدرتهایی بودند که وزرا را به هیچ می گرفتند، و وزرا قدرت برکنار کردن آنها را نداشتند. ما نمی‌خواهیم بگوئیم که سیستم حسابرسی و کنترل نباشد، بلکه می گوئیم این قدرت را به مجلس و به دیوان محاسبات بدهید، و به یك وزارتخانه این قدرت‌راندهید که هیچ مشکلی را حل نخواهد کرد.

دری نجف‌آبادی موافق بعدی طرح در ادامه طی سخنانی گفت: این طرحی که تقدیم مجلس‌شورای اسلامی شده هفت فصل دارد که فصل اول آن فصل تعاریف است که قطعا کسی با این فصل کاری ندارد، فصل دوم مربوط به مقدمات ترتیب و تنظیم لایحه‌بودجه است که پیداست‌این هم بایدبخشنامه داشته‌باشد که‌این قانون‌هم‌رابطه‌وضابطه دارد.بحث‌دیگری که‌دراین‌طرح‌هست مسئله اجرای بودجه است که قطعا اجرای بودجه هم باید تحت قانون و ضابطه‌ای باشد، که آیا آن بودجه طبق آن بخشنامه‌های کلی عمل شده یانه. حقیقتش این است که ما اجازه هزینه به آقایان می‌دهیم و اگر کنترلی در کار باشد، اینطور نیست که ما به آقایان اعتماد نداشته باشیم .

سپس شهرکی در مخالفت گفت : من تذکر بدهم که تمام برادران موافق، کسانی بوده‌اند که در رابطه با امور مالی بوده‌اند و در مسائل اجرائی نبوده‌اند و برادران

بقیه در صفحه ۱۴

علی ناری‌زاده نماینده مردم مریوان :

نباید تنها به پاکسازی فیزیکی منطقه کردستان قانع‌بود، بلکه‌باید منطقه‌را باهمفکری روحانیت متعهد ونیروهای مومن به اسلام و انقلاب از اندیشه‌های الحادی نیز پاکسازی کرد.

شما که وکیل از جانب ملت هستید، عصارهٔ فضائل ملت هستید

امام خمینی

داستان زاغ و راسو

روزی بود روزگاری بود، یک زاغ بود که در صحرایی منزل داشت و در آنجا یک درخت بزرگ بود که روی تپه‌ای قرار داشت. وزاغ در آن لانه گذاشته بود. زاغ گاهی در صحرا به گردش می‌پرداخت و هر جا که حیوانات یکدیگر را شکار کرده بودند استخوان‌ها را بپای درخت می‌آورد و گوشتهای باقیمانده آنرا میخورد و باز هم روی درخت می‌نشست و صحرا را تماشا می‌کرد. شب در لانه خود می‌خوابید و خوشحال بود که در آن صحرا درخت دیگری نیست تا مرغها آمد و رفت داشته باشند و کسی هم مزاحم او نمی‌شود.

ولی یک روز یک راسوی سفید و بزرگ گذارش به آن صحرا افتاد و بوی استخوانها او را بطرف درخت کشید و چون شب شده بود پناهگاهی در زیر علفها پیدا کرد و شب را به سر برد و صبح آمد روی تپه پای درخت و مشغول گردش و جستجو بود تا ببیند که آیا اینجا جای ماندن هست یا نه؟

زاغ هم از لانه‌اش تازه بیرون آمده بود و روی شاخه درخت به تماشا نشسته بود که ناگهان در زیر پای خود چشمش به راسو افتاد و از وحشت لرزید و با خود گفت: «آخر در اینجا هم یک دشمن پیدا کردیم.

زاغ می دانست که راسو نمی تواند به لانه او بر سر درخت دست پیدا کند. اما فکر کرد که: «دشمن دشمن است واگر بنا باشد راسو اینجا بماند بدجوری می‌شود، دیگر نمی‌توانم زیر درخت به زمین بنشینم و دیگر نمی‌توانم راحت و آسوده لاشه مرغها واستخوان حیوانات را زیر درخت بیاورم و زندگی بی دردسر خود را بگذرانم و راسو هم شریک من خواهد شد و هم دشمن خون من خواهد بود.»

زاغ اول فکر کرد: «خوب است بروم و درخت دیگری پیدا کنم.» اما بعدا با خود گفت: «لانه ساختن بسیار مشکل است و همه جا هم راسو هست. بهتر این است که اول خودم سر صحبت را باز کنم و با او اظهار دوستی کنم و او را فریب بدهم تا قصد جان مرا نداشته باشد.

این فکر را کرد و برگ سبزی از درخت کند و آن را پیش روی راسو انداخت و راسو را صدا زد و گفت: «چه عجب شد که یاد ما کردی و از این صحرا گذر کردی؟ آیا میخواهی اینجا بمانی.؟

راسو سرش را بالا کرد زاغ را دید و فکر کرد: «مثل این است که زاغ خودش بی میل نیست که نزدیک شود وگرنه من او را ندیده بودم و حالا که اینطور است بدنیست که در اینجا صبحانه‌ای هم بخورم و بروم. «بعد درجواب زاغ گفت: «از تعارف تو متشکرم، من هنوز فکر نکرده‌ام اما اگر مزاحم هستم میروم، من هیچ وقت میل ندارم سربار کسی باشم.»

زاغ وقتی گفتار نرم راسو را شنید دلش قوت گرفت و روی شاخه پائین تر آمد و گفت: «نه مزاحم نیستی، اما من از بس که از مردم بد دیده‌ام خودم را به تنهائی عادت داده‌ام و سالهاست که اینجا هستم، در این صحرا دیگر هیچکس نیست، این درخت هم مال من است، تو هم اگر جای بهتری نداری می‌توانی همین جا بمانی.» بعد زاغ پرید پائین و روی زمین جلو راسو نشست و دنباله حرف خود را گرفت و گفت این درخت سایه‌بان خوبی است.

راسو پیش خود فکر کرد: «عجب زاغ پردلیست، تنها زندگی می‌کند، با من که راسو هستم اظهار دوستی می‌کند. می‌آید جلو من می‌نشیند و مرا دعوت می‌کند که همین جا بمانم. تا راسو شده بودم زاغ به این بی پروایی ندیده بودم، همیشه شنیده بودم زاغها از راسوها پرهیز می‌کنند و این زاغ یکطوری صحبت می‌کند که از من باکی ندارد. آیا چه حیله‌ای می‌خواهد بزند»؟ راسو دردل گفت: «یک چیزی از زاغ بپرسم، اگر

دروغ گفت: معلوم میشود همه حرفهایش هم زبان بازی است اما اگر راست گفت معلوم میشود یک حسابی در کار هست که از من نمی‌ترسد و ممکن است پشتیبانی داشته باشد و باید پرهیز کنم. «این فکر را کرد و از زاغ پرسید: این درخت را خودت کاشته‌ای؟.

زاغ با خود گفت: «معلوم میشود راسو خیلی احمق است، پس خودم را کمی بزرگ نشان بدهم تا راسو از من حساب ببرد. «این بود که جواب داد: «بله این درخت را خودم کاشته‌ام. این صحرا را هم خودم سبز کرده‌ام.»

راسو گفت: «آفرین، خیلی خوش سلیقه هستی، لابد این استخوانها هم مال حیواناتی است که شکار کرده‌ای.»

زاغ که دیده بود راسو هم حرفهایش را باور کرده دلیر شد و قدری جلوتر آمد و روبروی راسو نشست و جواب داد: بله، گاهی شکار هم می کنم.»

راسو پرسید: چطور شکار می‌کنی و دیگر فرصت جواب به زاغ نداد، پرید به طرف زاغ و او را در چنگ و دندان خود گرفت و پرسید: آیا اینطور؟

زاغ فریاد زد که: «ای ای، چرا من ضعیف را اینطور گرفتی، آیا رسم انصاف و دوستی همین است؟»

راسو گفت: «نه من کی گفتم این رسم دوستی و انصاف است؟ این «رسم رسوایی» است. من که ادعای دوستی نداشتم. تو خودت این را می گویی، همچنین صحبت از انصاف در میان نبود، درختکاری و سبزیکاری و شکار هم دلیل قدرت توست، اگر ضعیف بودی همان بالای درخت می‌نشستی و حرف نمی‌زدی، من هم داشتم میرفتم خودت برگ سبز برای من فرستادی و خودت مرا به ماندن دعوت کردی با اینکه بال داشتی پرواز نکردی و با اینکه می دانستی راسو دشمن زاغ است به من نزدیک شدی و خودت را به چنگ می انداختی، رسم راسویی همین است که زاغ را بخورد.

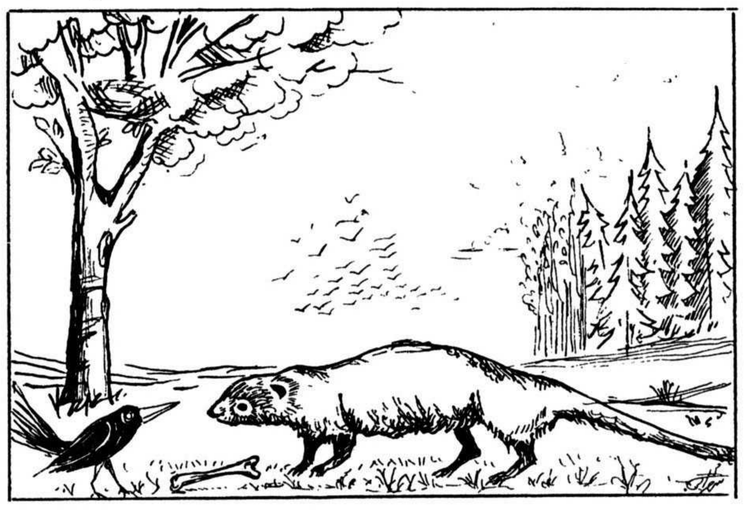

چگونه کتابخانه پدید آمد

پیدایش نخستین کتابخانه های واقعی به حدود ۸۰۰۰ هزار سال پیش باز میگردد. اهالی بین النهرین مردمی بودند که روی لوحهای گلی نمناک با قلمی «گوه» شکل، چیز می نوشتند.

گوه قطعه چوبی است شبیه یک میخ کلفت که امروزه نجاران وهیزم شکنان از آن استفاده می کنند. یعنی آن را لای قاچ چوبی که می خواهند ببرند یا بشکنند، می گذارند. به همین مناسبت خط مردم بین النهرین را خط میخی می گویند.

پس از نوشتن، این لوحها را با آتش می پختند وگاهی هم برخی از آنها را در لفافه ای سفالین می نهادند، تا بهتر باقی بمانند.

لوحه هایی که بدینگونه فراهم می‌آمد در محلی ویا معبدی برحسب موضوع، طبقه بندی گردیده نگهداری میشد.

تاکنون از اینگونه لوحها هزاران عدد به دست آمده وجاهایی که برای نگهداری آنها بوده نخستین کتابخانه های واقعی در جهان بشمار می روند.

در مصر قدیم، کتابخانه در معبدها تشکیل میشد وروحانیان برآن سرپرستی داشتند. مصریان روی ورقه های «پاپیروس» (۱) چیز می نوشتند که آنها را سپس به شکل طومار بلندی درآورده، دور چوبی گرد می پیچاندند. آنگاه این طومارها را در قفسه ها یا صندوقها نگهداری می کردند.

مشهورترین کتابخانه در روزگار باستان، کتابخانه‌ای در اسکندریه بود.

این کتابخانه حدود ۳۰۰ سال پیش از میلاد بنیان گرفت. در آنجا تعداد ۷۰۰ هزار طومار «پاپیروس» گرد آمده بود که تحت ۱۲۰ عنوان دقیقا طبقه بندی شده وبرایشان فهرست نیز تنظیم گردیده بود.

فکر تاسیس کتابخانه عمومی،

نخستین بار در میان رومیان پیدا شد. از آن پس کتابخانه عمومی همچون یک موسسه رومی جلوه نمود. افراد ثروتمند در آن کشور علاقه به تاسیس کتابخانه به سود مردم نشان می‌دادند وبرای خویشتن نیز کلکسیونهای بزرگی از کتاب فراهم می‌آوردند.

در قرن چهارم میلادی، بیست وهشت کتابخانه عمومی در روم وجود داشت. چون دوران مسیحیت آغاز شد، کتابخانه جزیی از سازمان کلیساها به شمار آمد. کشیشان کتاب می‌خواندند واز روی کتابها نسخه برداری می‌کردند. از آن پس، بیشتر کتابخانه هایی که به وجود آمد به کمک همین راهبان بود.

دانشگاهها نیز شروع به جمع آوری کتاب کردند. دانشگاههای پاریس، هایدلبرگ وفلورانس دارای خزانه‌هایی از کتابهای «زنجیر شده» گردیدند. یعنی فراهم آوردن کتاب در آن روزها بقدری دشوار بود که برای حفظ کتابها مجبور بودند که آنها را با زنجیر به هم متصل کنند. در سال ۱۴۰۰ دانشگاه آکسفورد شروع به تاسیس کتابخانه‌ای کرد. این کتابخانه که نامش «بودلیان» است، اکنون بزرگترین کتابخانه جهان بشمار می‌رود.

کتابخانه های عمومی به صورتی که امروز وجود دارند بیش از صد سال نیست که از عمرشان می گذرد.

انگلیسی ها در اوایل قرن ۱۹ لازم دانستند که همه مردم برای تاسیس کتابخانه‌ها کمک کنند. از اینرو پارلمان انگلیس به سال ۱۸۵۰ قانونی برای تاسیس کتابخانه های عمومی تصویب کرد. از آنروز کتابخانه های عمومی در همه جا، رو به گسترش نهاد.

(۱) با پیروس گیاهی بود که آنرا در آب خیس می کردند وبعد ساقه های آنرا چپ وراست روی هم می‌گذاشتند وبعد با ضربه اینها شبیه کاغذ می‌شدند.

خرس قهوه‌ای، بزرگترین گوشتخوار خشکی

آیا میدانید بزرگترین گوشتخوار خشکی کدام حیوان است؟

بزرگترین گوشتخوار خشکی خرس قهوه‌ای است. این حیوان غول پیکر بسیار وحشی است و دارای چنگالهای قوی و بزرگی می‌باشد. خرس قهوه‌ای طول بدنش به ۲/۵ می‌رسد و ارتفاع بدنش تا شانه ۱/۲۰ سانتی‌متر است. خرسها برای حمله و شکار کردن روی دو پای خود می‌ایستند.

خرس قهوه‌ای وقتی می‌ایستد به یک غول ۲/۷۰ سانتی‌متری تبدیل می‌شود و هیچ حیوانی نمی‌تواند از زیر ضربات سنگین و خطرناک پنجه‌هایش جان سالم بدر برد. اینان در روز تقریبا ۱۰ کیلوگرم گوشت می‌خورند. برای همین خرسها را در باغ وحش در گودال نگهداری می‌کنند تا برای تماشاچیان خطر ایجاد نکنند.

تا کور شود هر آنکه نتواند دید

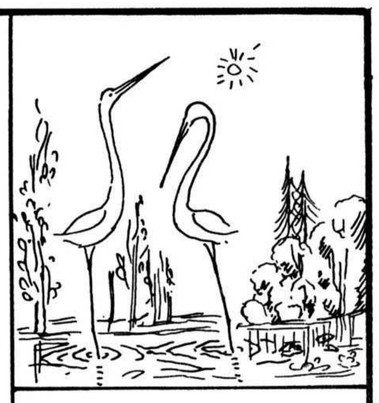

* روزگاری دو لک لک دریک مرداب زندگی می کردند. در آن مرداب لاک پشتی بود که با هر دوی آنها بسیار دوست بود. آنها در کنار هم بسیار خوش زندگی می کردند.

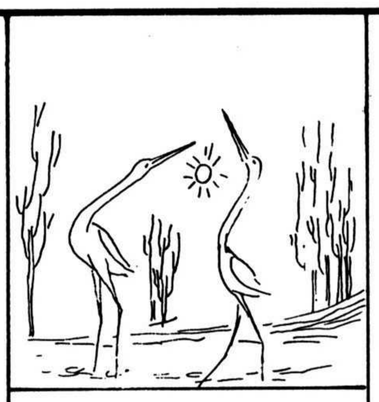

* روزها از پی هم می گذشت ودوستی آنها محکم‌تر می‌شد. بعد از مدتی خشک سالی آمد ومرداب کم کم خشک می‌شد، تا جایی که دیگر زندگی برای همه آنها غیر ممکن شده بود.

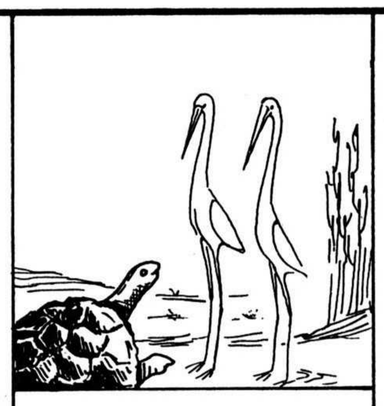

* لک لک ها وقتی وضعیت مرداب را چنین دیدند، تصمیم گرفتند برای نجات دادن جان خود به جای دیگری بروند. از اینرو پیش لاک پشت رفتند وگفتند: ای دوست عزیز ما مجبوریم اینجا را ترک کنیم والبته دلمان خیلی برای تو تنگ می‌شود.

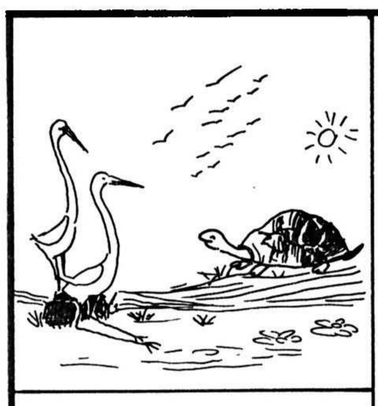

* لاک پشت هم زندگی در مرداب برایش سخت شده بود واز اینکه تنها می‌شد بسیار غمگین گشت. با ناراحتی به لک لک‌ها گفت: دوستان اگر شما بروید من اینجا خیلی تنها می‌شوم، مرا هم با خود ببرید.

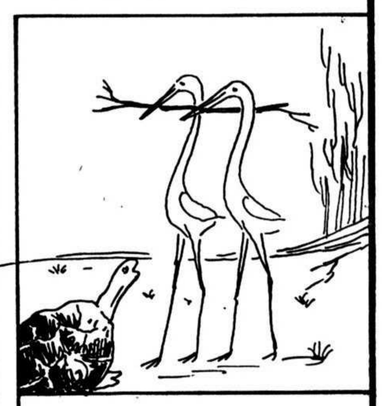

* لک لک ها کمی فکر کردند ونقشه ای به ذهنشان رسید. تکه چوبی را آوردند وبه لاک پشت گفتند وسط این چوب را با دهانت بگیر وما کنار آنرا خواهیم گرفت وترا با این وسیله می بریم.

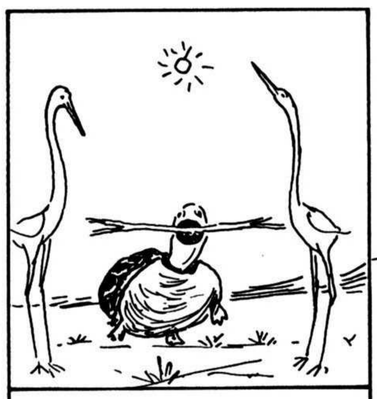

* لاک پشت خوشحال شد وبا دهان چوب را گرفت. لک لک بزرگتر گفت: این را بدان که مردم تو را در راه مسخره می کنند وتو اصلا نباید حرفی بزنی. فقط محکم چوب را بگیر تا ما ترا بلند کنیم.

* لاک پشت چوب را گرفت ولک لک ها دو طرف چوب گرفتند پرواز کردند. در میان راه مردم که انها را با آن وضعیت می‌دیدند به مسخره کردن آنان پرداختند وبه لاک پشت می‌خندیدند. لاک پشت هم حرفی نمی‌زد.

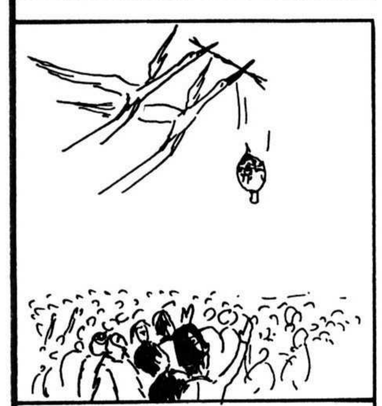

* مردم همچنان او را مسخره می کردند ولاک پشت حرف نمی‌زد وبا خودش فکر می‌کرد این مردم چشم ندارند مرا در حال پرواز ببینند، بعد از مدتی دیگر طاقتش تمام شد وبلند گفت «تا کور شود هر آنکه نتواند دید»!!

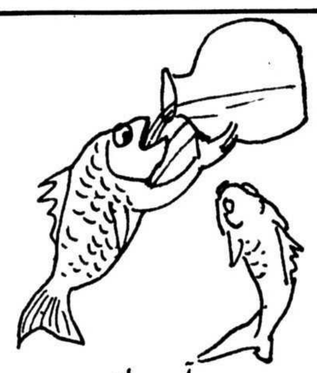

آب ماهی

پدر: محمدجان آب ماهی ها را عوض کردی؟

محمد: به پدر جان

پدر: آخه چرا؟

محمد: برای اینکه هنوز آب دیروزی را نخورده اند!

سرپرست اداره مخابرات خوی در گفتگو با خبرنگار اطلاعات:

امسال یکهزار شماره تلفن در شهرستان خوی به‌متقاضیان واگذار می‌شود

خوی- خبرنگار اطلاعات:
در سال‌جاری بیش‌از یکهزار شماره تلفن در شهرستان خوی واگذار میشود.

برادر حسین یوسفلو سرپرست اداره مخابرات شهرستان خوی در گفتگوئی، ضمن اعلام این مطلب افزود: تاکنون تعداد ۶هزار شماره‌در مرکز تلفن‌خودکار خوی نصب شده که از این تعداد۴۹۲۷ شماره بین مشترکینی که تاریخ قبض‌بانکی آنها تا ۱۶ر۳ر۱۳۵۶ میباشد، واگذار شده و بقیه به ترتیب از روی قبوض بانکی طی سال‌جاری‌بین مشترکینی که تا مورخه ۲۰ر۱ر۱۳۵۸ ودیعه پرداخته‌اند، بعداز تقویت و تکمیل شبکه هوایی، واگذار خواهد شد.

ضمنا ۴ دستگاه تلفن همگانی‌و تعداد ۷دستگاه تلفن رامدوردر سطح شهر در حال بهره‌برداری است.

افزایش تلفن های خوی

سرپرست مخابرات در مورد ظرفیت تلفنی مخابرات‌خوی و چگونگی‌واگذاری بقیه شماره تلفن‌ها گفت:ظرفیت مرکزتلفن خودکار شهرستان خوی ۸هزار شماره است، ولی با توافق‌دفتر برنامه‌ریزی‌قرار است تا به ۸۰۰شماره افزایش یابد.

وی افزود: نسبت به نصب ۲۵۰۰ شماره دیگر نیزبترتیب قبوضی‌که دردست مشترکین است، اقدام خواهد شد.

برادر حسین یوسفلو سرپرست‌اداره مخابرات شهرستان خوی(سمت چپ) در حال گفتگو با خبرنگار اطلاعات

گسترش شبکه مخابراتی

برادر یوسفلو در مورد گسترش‌شبکه مخابرات در حومه خوی بعداز پیروزی انقلاب اسلامی گفت:پس‌از پیروزی‌انقلاب اسلامی اقداماتی در مورد گسترش‌شبکه مخابراتی در حومه شهر خوی انجام شده است از جمله نصب و بهره‌برداری از دستگاه هفت‌ـ‌اچ‌ـ‌اف، ۲۴ کاناله و نصب دی‌ـ‌آ‌ـ بی‌ـ ایکس، ۶۰ شماره‌ای و شروع عملیات ساختمانی مرکز تلفن خودکار قرمضیاء الدین و سیدچشمه‌و بهره‌برداری از دستگاه سه‌کاناله‌بین قره‌ضیاء الدین و ایواوغلی ـ خط کشی بین قرمضیاء الدین و ایواوغلی و قره‌ضیاء الدین و چورس- افتتاح دفاتر مخابراتی ایواوغلی، دیزج‌دیز، بادگان خوی، چورس، نازک‌علیا و مغور- انجام عملیات ساختمانی دفاتر فیرورق و بدل‌آباد پس‌از اتمام جاده‌کشی- برقراری ارتباط تلفنی در روستای قوروق که دردست اجراست- نصب و راه‌اندازی ۴ دستگاه اتور اف۵۷ و موتور ژنراتور مخابرات خوی- بهره‌برداری یک کانال «اف‌ایکس» خوی و یک کانال اف‌ایکس ارومیه و یک کانال اپراتوری ماکو و یک کانال اپراتوری‌خوی در قرمضیاء ـ الدین ـ بهره‌برداری دوکانال «اف‌ایکس» خوی و یک کانال اپراتوری ماکو ویک کانال اپراتوری خوی و سیمهشمه.

رسیدگی به اعتراضات مشترکین

وی سپس در مورد اعتراض مردم‌مبنی‌بر اضافه بودن وجوه‌قبضهای ماهانه‌نسبت به میزان مصرف آنهاگفت: اکثر مشترکین یا افراد خانواده آنها و یاهمسایگانشان از تلفن مشترک استفاده می‌کنند و اغلب پس‌از دوماه فراموش می‌کنند که چقدر صحبت کرده‌اند. اگر مشترکی در مورد کارکرد تلفن خود اعتراض داشته باشد، مخابرات سریعاتوسط مسئولین‌امر نسبت به آزمایش کنتور آنها اقدام نموده و هرگاه اشکالی در آن‌بیابد کتبابه مشترک اطلاع داده میشود. البته این امر بندرت اتفاق می‌افتد توضیح اینکه حق آبونمان ثابت استو مالیات تلفنها ۷۵۰ریال می‌باشد و مکالمه تا ۲۰۰ شماره در عرض دوماه ۳ریال‌وبقیه ۴ریال‌محاسبه میشود.

ضمنا هرچند ماه یکبار کنتور های مشترکین توسط افرادفنی مخابرات‌مورد آزمایش قرار میگیرد ودر صورت‌داشتن نقص، نسبت به رفع آن‌اقدام میشود.

سرپرست مخابرات خوی در بخش دیگری از سخنان خود،در مورد استخدامهای سال گذشته این اداره‌گفت: کلیه استخدامهای مخابرات‌خوی ازطریق ادارات کل کارگزینی و مخابرات آذربایجان‌غربی و پس‌از برگزاری امتحان و انجام مصاحبه صورت گرفته است و از استخدام در سال جاری‌هنوز اطلاعی دردست نیست.

برادر یوسفلو در پایان طی پیامی از مردم خوی خواست که در حفظ و نگهداری تلفنهای همگانی‌که در سطح‌شهر دایر شده، نهایت مراقبت‌را داشته باشند و از چسباندن آگهی به شیشه های آن خودداری کنند که این مسئله ازنظر و جلوگیری از ضرروزیان به بیت‌المال ضروری است. ضمنا از مشترکین محترم تقاضا میشود نسبت‌به کنترل تلفنهای‌خود ازنظر مزاحمت های تلفنی، دقت لازم را داشته باشند.

آیت‌الله‌خزعلی در اجتماع مردم بروجرد:

بزرگترین نعمت، پیوند باخداوند است

بروجرد- خبرنگار اطلاعات

آیت‌الله خزعلی عضو فقهای شورای نگهبان قانون اساسی جمهوری اسلامی ایران در مسجد امام جواد (ع) بروجرد، در جمع مختلف مردم این‌شهر حضور یافت و سخنرانی کرد. وی ابتدا با اشاره به‌آیات قرآن مجید پیرامون وحدت و توجه به خداوند گفت: بزرگترین نعمت برای همگی ما پیوند با خداوند است و ارتباط باخداوند از عالی‌ترین ارتباطات می‌باشد.

وی آنگاه خطاب به مردم گفت: اگر تمام قدرت مالی و انسانی خود را روی‌هم بگذارید، نمی‌توانید خانه‌ای به زیبایی و مقاومت کاخهای شاه ملعون بسازید، ولی دیدید که نیروی ایمان چه برسر آن مردک آورد. آری این‌نیروی ایمان و توجه به خداوند شما است بود که آن کاخهای شاهنشاهی را نابود کرد. وی در بخش دیگری ازسخنانش گفت: خواهران و برادران، برای انقلاب اسلامی مهلم باشید و در گوشه و کنار اگر زمزمه نارضایتی بگوش‌می‌رسد بدانید که دشمنان می‌خواهند جو بدبینی ایجاد کنند، پس اگر در هرمکانی شایعاتی بروز می‌کندباخوشربخوردی تصمیم به رفع آن بگیرید. وی سپس پیرامون مسائل جنگ تحمیلی سخن گفت و افزود: این دوران، دوران افتخار است و هرکس بتواند باید درنبرد شرکت کند، من متاثر هستم که بعلت کهولت سن، اجازه شرکت در جبهه‌ها و جنگیدن علیه خصم متجاوز را ندارم.

قم- خبرنگار اطلاعات:
مردم همیشه در صحنه قم طی مراسم با شکوهی پیکرهای پاک ۳تن از شهدای عملیات پیروزمندانه والفجر را تشییع کردند و درلالهزار شهدای این شهر علی‌بن‌جعفر بخاک سپردند.

این شهدا عبارتند از: ابوذر یحیی کریم، محمد اسماعیل آل‌اسحاق ومراد عبدالملکی.

★★★

ارسنجان- خبرنگار اطلاعات:
جنازه پاک شهید عبدالرضا حسن شاهی که‌درعملیات ظفرمند والفجر بشهادت نائل آمده است، از مقابل مقر سپاه پاسداران انقلاب اسلامی تاکلستان دارالرحمه این شهر تشییع ودراین محل بخاک سپرده شد.

در مراسم تشییع جنازه این شهید جمع کثیری از اهالی متدین ومبارز ارسنجان حضور داشتند.

★★★

چادگان - خبرنگار اطلاعات:
طی مراسم باشکوهی پیکرهای پاک۴تن ازرزمندگان اسلام به اسامی شهید سید رحمن موسوی، شهید مولا قلی عباسی، شهید اکبر نوروز علی‌وشهیدحسینعلی صفری، توسط مردم همیشه درصحنه چادگان تشییع‌شد.

دراین مراسم که حجت‌الاسلام معین‌الدینی امام جمعه شهرستان فریدن نیز حضور داشت، برادر کرباسچی استاندار اصفهان سخنرانی کرد. بهمین‌مناسبت درچادگان سه روز عزای عمومی اعلام شد.

همچنین طی مراسم دیگری پیکر شهید غلامرضا نجاری در شهرستان دارا تشییع و در زادگاهش بخاک سپرده شد.

★★★

گرمسار- خبرنگار اطلاعات:
پیکر پاک شهید قنبر علی رکنی که در جبهه های نبرد حق علیه باطل بدرجه رفیع شهادت نائل آمده است، درمیان اندوه وخشم انقلابی مردم متعهد و شهیدپرور گرمسار تشییع شد و سپس جهت دفن به زادگاهش انتقال یافت.

★★★

فیروزکوه- خبرنگار اطلاعات:
مراسم تشییع جنازه شهید غلامحسین امیرآتشانی که‌در جبهه کردستان بدست عوامل ضد انقلاب به شهادت رسید ازمقابل ساختمان سپاه پاسداران انقلاب اسلامی فیروزکوه تاامامزاده اسماعیل این شهر باشکوه فراوان برگزار شد ودر پایان پیکر شهید جهت دفن به‌زادگاهش روستای آتشان زرین‌دشت از توابع فیروز کوه انتقال یافت.

دراین مراسم گروههای مختلف مردم فیروزکوه حضور داشتند وبا دادن شعارهایی خواستار ادامه جنگ تا پیروزی نهائی رزمندگان اسلام شدند.

★★★

گلوگاه - خبرنگار اطلاعات:
جنازه گلگون شهید کرامت امیر خانلو با شکوه فراوان از مقابل مقر سپاه پاسداران گلوگاه تامیدان۲۲ بهمن این شهر تشییع شد.

دراین محل حجت‌الاسلام عباسی فرماندار بهشهر برای تشییع کنندگان سخنرانی کرد ودر پایان پیکرمطهر شهید به لاله‌زار شهدای گلوگاه انتقال یافت.

★★★

خلخال- خبرنگار اطلاعات:
درمیان اندوه وخشم انقلابی مردم همیشه درصحنه خلخال پیکرهای پاک ۴تن از شهدای اسلام بنامهای‌سید مسعود عزیزی، سبحانعلی فرخی، میکائیل اسماعیلی و داماد صمدی، تشییع شد ودر پایان جهت دفن به روستا های زادگاهشان انتقال یافت.

لاهرد- خبرنگار اطلاعات:
پیکرهای پاک شهدامحمد مهرآوران وعباس‌بازرگان که در نبرد رویاروی باکفار عراقی به‌شهادت رسیدند، طی‌مراسم باشکوهی تشییع ودرزادگاهشان بخاک‌سپرده شد.

★★★

داراب - خبرنگار اطلاعات:
پیکر مطهر دوتن دیگر از شهدای عملیات پیروزمندانه والفجر بهاسامی فرحبخش ومحمدی از مقابل واحد فرهنگی بنیاد شهید داراب تابیمارستان شهید خلیلی این شهر تشییع شد.

درپایان این مراسم پیکر پاک شهید فرحبخش به روستای زادگاهش دهخیرسفلی وجنازه گلگون شهیددیگر در گلزار شهدای داراب دفن گردید.

★★★

آبدانان - خبرنگار اطلاعات:
جنازه گلگون‌کفن شهید عبدالرحیم بزرگی مقدم که در مصاف بادشمن متجاوز بشهادت رسید درمیان اندوه فراوان هزاران نفر ازمردم متعهد وانقلابی آبدانان و مهاجرین جنگ تحمیلی وپرسنل نهادهای انقلابی این‌شهر تشییع وبخاک سپرده شد.

★★★

مرند- خبرنگار اطلاعات:
هزاران تن از مردم شهادت‌طلب ومبارز مرند پیکر پاک شهدا موسی‌الرضا محمودپور، میرشید حسینی، محمدرسول‌منصوری، عزت‌اللهفلاح،محمد رضاحاجی‌پور، عباسعلی بخشی وبهروز قاعدی را باشکوه فراوان‌تشییع کردند.

این مراسم ازمقابل مسجد المهدی مرندتاگورستان باغ رضوان برگزار شد. بهمین مناسبت یک روز دراین شهر عزای عمومی اعلام گردید.

★★★

اردبیل- خبرنگار اطلاعات:
جمع کثیری از اهالی شهیدپرور وانقلابی اردبیل بابرپائی مراسم ویژه‌ای پیکرهای پاک تعدادی از شهدای این شهر را تشییع کردند ودر گلستان فاطمیه به خاک سپردند.

این شهدا که در عملیات ظفرمندانه والفجربشهادت رسیده‌اند عبارتند از:

رضا قربانی، هابیل نقدی، ناصر اسرائیلی، فضائیل صدیقی، شهریار شهبازی، مصطفی ارمغانی، عزیزالله بجروانی، شمس‌الله سیف بابلایی، جهانبخش غریبی، صابر عالمرائی، پنجعلی جلیلی، مجتبی حجازی، نریمان شکیب، سلامت تریری، عقیل عرش‌نشین، بهروز احمدی، باباکنی پاشائی، صابر محمدی‌مطیع، رحیم علی‌نوراللهی، ازبرنوائی، حسین خدادوست، کاظم موسی‌زاده، شعبان جعفری، احمد قریرنژاد، عبدالاحد سلیمانی، سیروس موتمن، علیرضا یثربی، غضنفر قاسمی، سیدرضی‌رضوی، علی حسن ساعدی، حیدر بلالی، مسعود شکوهی، سعید بابازاده، داور اخوان وعظیم آرامی.

★★★

سلماس- خبرنگار اطلاعات:
جنازه‌های گلگون شهدا صمد نجفی وولی قمری که درجبهه‌های نبرد حق علیه‌باطل بشهادت رسیده بودند ازمقابل بیمارستان شهدای سلماس تشییع ودرگورستان عمومی شهر بخاک سپرده شدند.

همچنین باحضور جمع کثیری از اهالی متدین‌و انقلابی سلماس پیکر شهید محبوب محمدنژاد که بدست عوامل ضدانقلاب به‌شهادت رسید تشییع و درکنار دیگر شهدای این شهر دفن گردید.

★★★

مشهد- خبرنگار اطلاعات:
باحضور مردم ایثارگر وشهادت طلب مشهد، پیکر های گلگون تعدادی دیگر از شهدای اسلام که درادامه عملیات ظفرمند والفجر به‌شهادت نائل شده‌اند، تشییع شد وپس از طواف وانجام مراسم مذهبی دفن‌گردید.

دراین مراسم آیت‌اللهالعظمی شیرازی‌برای تشییع‌کنندگان سخنرانی کرد.

بهمین مناسبت درمشهد یک روز عزای عمومی‌اعلام‌شد.

مدیر عامل سازمان بهداری استان خوزستان:

به پزشکانی که تمام‌وقت در بیمارستانهای خوزستان خدمت کنند ماهانه ۴۵ تا ۶۵ هزار تومان حقوق پرداخت می‌شود

بزودی سازمانی بنام سازمان پزشکی اسلامی تشکیل خواهد شد

تاکنون ۵۱ پزشک ایرانی و ۵۹ پزشک خارجی به استان خوزستان اعزام شده‌اند

در آینده نزدیک در شهر های بهبهان، شادگان وایذه داروخانه تاسیس خواهد شد

مدیرعامل سازمان بهداری استان خوزستان‌و چندتن از مسئولان امور درمانی‌و پزشکان‌اهواز درحال گفتگو با خبرنگاران مطبوعات

اهواز- خبرنگار اطلاعات:

برادر دکتر وزیری مدیر سازمان بهداری استان خوزستان، برادر دکتر زریخش مدیر امور دارویی و آزمایشگاهی، برادر مهندس نعمت‌تبار مدیر اداره‌بهداشت محیط ،برادرمهندس‌سبزقبائی‌مدیر اداره ریشه‌کنی مالاریا و بیماری های واگیر، برادردکتر مطلق‌رشیت بیمارستان های شهید رجایی وآبادر وبرادر دکتر علوی فاضل از پزشکان شهر اهواز‌درمصاحبه‌ای مطبوعاتی‌شرکت‌کردند وبه‌سئوالات خبرنگاران جراید پاسخ دادند.

ابتدا دکتر وزیری درارتباط باوضعیت وجذب پزشکان به‌استان خوزستان گفت: عده‌ای از پزشکان که جذب‌این استان می‌شوند، خواه ناخواه به یکسری امکانات‌رفاهی احتیاج دارند واز جمله این احتیاجات مسکن پزشکان می‌باشد. کمدراین رابطه استانداری واداره مسکن با ما همکاری زیادی داشته‌اند و در بعضی از شهر ها تعدادی خانه جهت پزشکان تهیه شده است. همچنین ما دررابطه باایجاد امکانات برای پزشکانی‌که‌مایل‌باشند باما همکاری کنند وتمام وقت خودرا در بیمارستانها بگذرانندومطبی در هیچ نقطه استان نداشته باشند، طرحی را بنام طرح محرومیت از مطب به‌اجراء درآورده‌ایم ودر آن طرح‌به پزشکان متخصص حقوقی معادل ۶۵ هزار تومان‌وبرای پزشکان عمومی حقوقی معادل ۴۵ هزار تومان درماه در نظر گرفته‌ایم. لازم به‌تذکر است که این طرح درحال‌حاضر در بیمارستان رازی اهواز پیاده شده است ولی این‌فقط جنبه مادی قضیه است وباید توجه داشت که هیچ چیز یک پزشکرا بیشتر از علاقه مردم وتشویق آنان‌خوشحال نمی‌کند بنابراین ما از مردم می‌خواهیم که فقط بحالت گلایه نزد پزشک نروند بلکه آنان را تشویق کنندکه‌اینکار بهتر از هرحقوقی است وی سپس در مورد عدم رعایت نرخ‌های تعیین شده از سوی بعضی از بیمارستانها گفت: از سوی سازمان بهداری نرخهایی جهت بیمارستانها در نظر گرفته شده است که تخطی از این نرخها برحسب مورد آن موجب پی‌گیری بیمارستان متخلف می‌شودودر این رابطه یک بیمارستان خصوصی نیز تعطیل شده وبه توصیه شورای پزشکان این بیمارستان متعهد گردیده‌ظرف مدت سه ماه وضعیت خودرا اصلاح کند.

مدیر سازمان بهداری استان آنگاه در رابطه‌بانظام پزشکی گفت: نظام پزشکی، یک سازمان مستقل ازوزارت بهداری می‌باشد وهیچگونه وابستگی به وزارت بهداری ندارد. البته درهمین زمینه بزودی سازمانی بنام سازمان پزشکی اسلامی تشکیل خواهد شد. که کار این سازمان، نظارت کامل برتمام سازمان‌های مربوطه می باشد.ولایحه آن درمجلس شورای اسلامی در دست بررسی است.وی افزود درآینده نزدیک یک تشکیلات‌موقت‌در استان‌بوجود خواهد آمد که درواقع قائم‌مقام نظام پزشکی است وی در مورد روابط پزشک وبیمار گفت: یکشورای مشورتی متشکل از ۴ پزشک متعهد در دانشگاه جندی‌شاپور تشکیل شده است کمکار این شورا رسیدگی به‌اختلافات بیمارو پزشک می‌باشد وتاکنون بایاری خداوندکارشان رضایت‌بخش بوده است.

احداث بیمارستان برای مجروحین جنگ

دکتر وزیری در ادامه سخنانش پیرامون احداث بیمارستان‌هایی مخصوص مجروحین جنگی گفت: دراین رابطه بیمارستانی مخصوص مجروحین‌جنگی دراندیمشک ساخته شده است ولی اگر مجروحین زیاد باشند به بیمارستان‌های دیگر منتقل خواهند شد. وبه‌یاری‌خداوند در اهواز نیز بیمارستانی مخصوص مجروحین جنگی احداث خواهد گردید.

وی سپس درمورد اعزام پزشکان ایرانی وخارجی به‌استان خوزستان گفت: دراین زمینه تاکنون ۵۱ پزشک ایرانی و۵۹ پزشک خارجی تبعه‌کشورهای هند، پاکستان وبنگلادش که‌اکثر مسلمان هستند به‌استان اعزام شده‌اند ونیز ازسوی ستاد مصدومین ومجروحین وزارت‌بهداری تیم‌های پزشکی بمدت یکماه به‌استان اعزام گردیده‌اند و علاوه‌براین ما از پزشکان وظیفه ارتش‌هم بصورت‌قرارداد خرید خدمت استفاده می‌کنیم.

باکمبود دارو مواجه نیستیم

در ادامه مصاحبه برادر دکتر فاضل درمورد کمبود دارو دراستان گفت :مادر حال‌حاضرباکمبود داروروبرو نیستیم بلکه از مصرف بد دارو رنج می‌بریم .شما برای مثال اگریک درمانگاه ویاداروخانه مراجعه‌کنیدمی‌بینید که اکثر بیماران به بیماریهای فصلی وسرماخوردگی‌سطحی دچار شده‌اند و بدین ترتیب مرتبا به داروخانه جهت مصرف دارو های مسکن وغیره مراجعه می‌کنند و این استفاده دارو‌بصورت کاذب‌میباشد که‌البته بداروخانه‌ها اخطار شده که حق ندارند بدون دریافت نسخه قرص مسکن ودیگر داروها رابه بیمار تحویل دهند و هر داروخانه‌ای که به این موضوع توجه نکند از سوی ستاد دارو جریمه خواهد شد.

وی افزود : مادرحال حاضر ۳۵ داروخانه‌خصوصی در سطح شهر اهواز داریم ودر دیگر شهرهای استان نیز ، داروخانه بحدکافی وجود دارد . اینراهم باید یادآوری کنم که در یکی دوماه آینده درشهرهای‌بهبهان شادگان وایذه داروخانه‌هایی تاسیس خواهد شد.

کنترل مواد غذائی

آنگاه برادر نعمت‌تبار در ارتباطه با مسئله‌بهداشت محیط اظهار داشت: ما در رابطه باکنترل مواد غذائی، اکیپ‌های بسیاری دربازار تشکیل داده‌ایم‌که‌از موادغذایی نمونه‌برداری کنند که‌پس‌از آگاهی از سالم بودن مواد غذایی، اجازه فروش داده می‌شود وکلیه سردخانه‌ها و انبارها درسطح شهر مورد کنترل این اکیپها می‌باشند.

رشد آگاهی های بهداشتی مردم

برادر دکتر وزیری درادامه مصاحبه ضمن اشاره بمرشد آگاهی بهداشتی مردم گفت: این جنگ بفرموده امام اسباب رحمتی برای ما بوده وسبب شده است که مردم‌ما برروی پای خود بایستند ولذا همانطورکه‌درجنگ پیشرفت کرده‌ایم آگاهی‌های بهداشتی مردم نیز رشد پیدا کرده است. همچنین دراین‌مدت بهداری سپاه تشکیل‌شده ودر حال حاضر واحدی بنام واحد بهداشت رزمی‌وجود دارد. همچنین بدلیل رعایت فرهنگ و بهداشت اسلامی تاکنون هیچگونه ایدمی خطرناکی وجود نداشته است وی سپس درمورد بیمه کارگران ونیروهای مسلح گفت: کارگران دولتی وغیردولتی ازطریق کارفرما بیمه کسب می‌کنند و نیروهای مسلح نیزبیمه نوع خاص خودرادارا می‌باشند. یکدسته ازمردم نیز هستند که در هیچیک از این کارها نیستند و از مزایای بیمه برخوردار نمی‌باشند که دولت جمهوری اسلامی باید دراین زمینه اقدامات‌لازم را بعمل آورد . وی افزود پاره‌ای از خدمات از قبیل زایمان‌رایگان‌است وحداکثرمبلغ دویست تومان دریافت خواهد شد ودر همین رابطه اولین بخش دندانپزشکی وکلینیک پوست نیز در بیمارستان ابادر تاسیس خواهد شد.

آنگاه برادر دکتر فاضل علوی بااشاره به‌اینکه در سال گذشته بخش جراحی کلیه را در بیمارستان شهید رجائی ایجادگردموبخش‌اورلوژی بیمارستان‌جندی‌شاپور راتقویت کرده‌ایم درمورد فعالیتهای آزمایشگاهی درسطح استان گفت: اقدامات ما در سال گذشته بیشتر در جهت بازسازی وضال نمودن آزمایشگاههایی بوده که بعلت جنگ تحمیلی خراب ویا تعطیل شده‌اند. بعضی از این آزمایشگاهها‌درشهرهای سوسنگرد،شوش،ایذه ورامهرمز قرار دارند.

ایجاد کلاسهای مامائی وپرستاری

مدیر سازمان بهداری استان خوزستان سپس پیرامون ایجاد کلاسهای مامائی، پرستاری وبهیاری گفت: کلاس‌های مامائی، پرستاری وبهیاری در شهرهای‌اهواز، دزفول، بهبهان وماهشهر و آموزشگاه تربیت بهداشت محیط نیز درایذه وشوشتر ایجاد شده است. وی به روستائیان توصیه‌کردفرزندان خودرا به‌این آموزشگاهها بفرستند وبا آموزش آنان بهداشت ودرمان را به روستا های خود ببرند.

مبارزه با مالاریا و بیماریهای‌واگیردار

در ادامه گفتگو، برادر مهندس سبزقبائی پیرامون بیماری‌های واگیر گفت: استان خوزستان زمانی از مناطق مالاریاخیز بود. ولی اکنون‌با کنترل ماموریـن موارد ابتلای این بیماری کشف واز فعالیت آن جلوگیری می‌شود. وی افزود: مبارزه با مالاریا از عمده‌ترین مسائل بهداشتی در منطقه می‌باشد واین اداره نیز دراین رابطه تاکنون ۵۰۶۲ قریه‌را سمپاشی کرده است.

وی‌آنگاه پیرامون واکسیناسیون‌افراد درجهت مقابله‌با بیماری‌ها گفت: با استفاده از واکسیناسیون‌جلوی‌بیماری هایی از قبیل کزاز، دیفتری، سرخک، فلج اطفال وسیاه سرفه را می‌توان گرفت ودراین رابطه از سوی سازمان بهداری بسیاری ازافرادو اکسینه‌شده‌اند از جمله سازمان بهداری توانسته است ۲۵۱هزارو ۸۴۰ نفر را علیه‌دیفتری ـ کزاز وسیاه سرفه واکسینه کند. وی همچنین افزود: در رابطه باریشه‌کنی مالاریا قسمت‌هایی ازجبهه‌های‌جنگ سمپاشی شده‌است ونیز به‌برادران بسیج‌وسپاه پاسداران انقلاب اسلامی تعلیمات لازم دراین مورد داده‌شده‌است.

رئیس تعاون‌شهری استان بوشهر:

تجربهٔ تاسیس شرکت‌های تعاونی مرزنشینان در استان بوشهر، موفق بود

بندربوشهر- خبرنگار اطلاعات

برادر مولودی رئیس اداره تعاون شهری استان بوشهر در گفتگویی با اطلاعات، نحوه عملکرد و فعالیتهای این اداره را تشریح کرد.

وی ابتدا در مورد نحوهٔ فعالیت این اداره گفت: ادارهٔ تعاون شهری‌مجموعاتاکنون درامر تشکیل‌شرکت های تعاونی، اقدام به تاسیس ۱۰۳ شرکت تعاونی‌مصرف، مسکن، اصناف ومرزنشینان کرده است که از این تعداد ۴ شرکت تعاونی مرزنشینان، ۲۳ تعاونی مصرف، ۱۸ تعاونی مسکن، ۴۷ تعاونی اصناف و یك تعاونی کار میباشد.البته‌تشکیل شرکتهای تعاونی مرزنشینان ابتکار تازه‌ای بوده است که‌درسال گذشته با همکاری‌استاندار بوشهر این امر پیگیری شد، و در این زمینه ۴شرکت تعاونی مرزنشینان با سرمایه اولیه ۳۸ میلیون و ۷۱۳ هزار ریال و ۴۷۸۳ نفر عضو در بنادر کنگان، دیر و دلوار (بخش ساحلی) و هلیله تشکیل گردید که‌بازتاب بسیار خوبی در منطقه داشته‌است. درگذشته مبادلات مرزی توسط بعضی از سودجویان انجام میشد که‌نه‌تنها کمکی به اهالی مرزنشین نمی‌کرد بلکه از طرف دیگر وضع موجود موجب فقر و کاهش درآمد آنها میشد، لذا مناسبترین طریقه منطقی ایجاد شرکت تعاونی مرز نشینان بود که بتواندبا عضویت یافتن مرزنشینان درآن، به‌نفع ساکنان این مناطق کارکند. بطور مثال قبلا هرکیسه برنج ۱۶۰۰۰ ریال‌به‌دست مرزنشین می‌رسید، ولی اکنون توسط این تعاونیها هرکیسه برنج با قیمت ۳۰۰۰ الی ۴۰۰۰ ریال بدست مصرف کنندهٔ مرزنشین می‌رسد. و دیگر کالاها نیز از قبیل روغن، شیر خشك، چای‌و زردچوبه‌پس‌از ورود به کشور با قیمت بسیارارزان بدست مرزنشینان خواهد رسید. وی اضافه کرد :تعاونی مرزنشینان در بدو تاسیس باسرمایه‌ای کم شروع به فعالیت کرد، ولی بعدا که ماهیت شرکت برای کلیهٔ مرزنشینان آشکار گردید، تمام خانواده‌هایی که در مناطق مرزی سکونت داشتند به عضویت این شرکتهای تعاونی درآمدند که ما در این زمینه بخاطر استقبال زیاد از این شرکتهای تعاونی در نظر داریم در مناطق خارك، گناوه، دیلم، بندرریگ، نخل تقی، عسلویه، بندرگاه و جزیره شیف، شرکتهای تعاونی مرزنشینان را ایجاد کنیم.

برادر مولودی سپس در مورد نحوهٔ فعالیت‌شرکت های تعاونی مرزنشینان گفت : این شرکتها معامله پایاپای انجام‌میدهند بدین‌صورت که‌بسته ، کشمش و اجناسی که مازاد بر‌مصرف کشور می‌باشد به خارج از کشور صادر شده‌وبه جای آن اجناس مورد نیاز‌مصرف مرزنشینان به کشور وارد وتحویل شرکت داده میشود تابین اعضاء به نسبت سهمیه‌بندی عادلانه تقسیم گردد، وتاکنون کلیهٔ شرکتها به‌استثناء شرکت تعاونی مرز نشینان هلیله، بقیهٔ شرکتها ۲ نوبت جنس‌را به‌خارج صادر کرده‌اند و بجای آن اجناس مورد نیاز اعضاءرا وارد نموده‌اند.

وی آنگاه در مورد نظارت برتوزیع‌وکارشرکت‌های تعاونی گفت: تعاون شهری فقط نقش نظارت کننده برشرکتهای تعاونی را دارد و در امر توزیع هیچگونه دخالتی ندارد. امر توزیع زیرنظر اداره کل بازرگانی صورت می‌گیردوتعاون شهری نظارت برامر حسابرسی، کنترل حسابهای شرکت ورسیدگی به‌شکایت اعضاء می‌کند. همچنین این اداره آموزش لازم را به اعضاء تعاونیها درامر حسابداری و تعاون می‌دهد.

رئیس ادارهٔ تعاون شهری استان بوشهر در ادامهٔ گفتگو، در مورد تشکیل شرکتهای تعاونی‌محلی وتعاونیهای مسکن گفت: مجموعا ۱۵ شرکت تعاونی مسرف محلی در سطح استان تشکیل شده است، که کار این شرکتها تهیهٔ مایحتاج عمومی اعضاء میباشد. من در اینجا از اداره کل بازرگانی بوشهر تقاضامی کنم، بخاطر اینکه شرکتهای تعاونی بتوانند سرویس دهی خوبی داشته باشند، اجناس بیشتری‌دراختیار آنها قرار دهد تا کالاها به نحو صحیح و عادلانه بین اعضاء تقسیم نمایند. وی افزود: تعاونیهای مسکن نیز موفق شده‌اند مسکن در اختیار اعضاء خود بگذارند، ولی بعضی از تعاونیهای مسکن از نظر زمین در مضیقه هستند که در این مورد از سازمان عمران اراضی تقاضا میشود نسبت به واگذاری زمین به شرکتهایی که فاقد زمین‌میباشد اقدام لازم را انجام دهد.

وی سپس در مورد تاسیس بعضی از شرکتهای تعاونی در منطقه گفت: شرکتهای تعاونی دیگری می‌توانند در این استان مثمر ثمر باشند، که یکی از آنها تاسیس تعاونی لنجداران ولنجسازان است که در دست بررسی میباشد و اقداماتی در جهت تاسیس آن بعمل آمده است. با تشکیل این نوع شرکتها، تسهیلات لازم در امر صدور کالا از طریق شرکتهای تعاونی مرزنشینان و سایر افراد ایجاد میشود.

برادر مولودی آنگاه‌درمورد کمبود پرسنل گفت: اداره تعاون شهری بوشهر با کمبود پرسنل مورد نیاز مواجه است و تعداد پرسنلی که در حال کار هستند نیز بصورت قراردادی کار می‌کنند، و این اداره اگر پرسنل بیشتری داشته باشد فعالیت بیشتری در امر گسترش تعاونیها انجام خواهد داد.

وی در پایان گفت: من در اینجا از مسئولین‌امر می‌خواهم درامر تعاونیها بویژه تعاونیهای مرزنشینان توجه خاصی داشته باشند، چون این تعاونیها برای‌اولین بار در استان بوشهر تشکیل شده است.

مسایل عشایری منطقه ماکو با حضور استاندار آذربایجانغربی بررسی شد

ارومیه- خبرنگار اطلاعات

استاندار آذربایجان غربی بهمراه ۶۵ نفرازمدیران کل سازمان‌های اجرایی ومسئولان نهادهای انقلابی و همچنین تنی چند ازمسئولین شهرستان‌ماکو، روستاهای دمقشلاق وخزر وچند پاسگاه مرزی ماکو را موردبازدید قرار داد. وی‌همچنین ازطرح آبیاری منطقه دشت زنگنه واقع در مرز ترکیه وشوروی بازدید کرد و در پاسگاه دمقشلاق، ضمن تقدیر از رزمندگان سلحشور اسلام گفت: دعای امت حزب‌الله همیشه بدرقه راهشما است.

مهندس شیخ عطار استاندار آذربایجان غربی و همراهان سپس وارد شهرستان ماکو شدند،ودرجلسه‌ای که درمحل میهمانسرای ماکو تشکیل شد، درمورد رفع مشکلات ومسایل عشایر منطقه گفتگوهایی بعمل آمد.

استاندار باختران:

میزان اعتبار نوسازی و بازسازی مناطق جنگی استان باختران ۳ برابر سال گذشته است

باختران - خبرنگار اطلاعات:

جلسه ستاد بازسازی و نوسازی مناطق جنگی استان باختران باحضور برادر رحمانی استاندار باختران تشکیل شد. در این جلسه استاندار باختران طی سخنانی گفت: امسال کل اعتبار نوسازی و بازسازی مناطق جنگی این استان سه برابر سال گذشته است. لذا دست‌اندرکاران باز سازی و نوسازی مناطق جنگی باید با توجه به اینکه در سال ۶۱ سهمی از اعتبارات، صرف خرید ماشین آلاتشده به تلاش خود بیفزایند واعتبار این استان که بالغ بر ۱۲ میلیون و ۵۰ هزار ریال میباشد را جذب کنند.

سپس یکی از مسئولان سازمان آب منطقه‌ای ضمن‌بیان مطالبی گفت: یک پروژه کامل جهت آبرسانی از سرابگرپهه سرپل‌ذهاب، قصرشیرین وخسروی در دست مطالعه میباشد که با اجرای این پروژه مردم این مناطق از آب آشامیدنی سالم برخوردار خواهند شد.

در این جلسه همچنین پیشنهادات مربوط به احداث راه های روستایی و احداث چند پل در منطقه قصرشیرین احداث ساختمان نمایندگی سازمان بهزیستی‌در سرپل‌ذهاب وگیلانغرب و اجرای طرح شهید رجایی در این دو منطقه، احداث سالن های ورزشی در گیلانغرب وسرپل ذهاب، اسفالت خیابان های گیلانغرب، بازسازی و تعمیرساختمان یک دبیرستان در جوانرود و بازسازی و تعمیرات‌واحد های مسکونی پادگان اباذر مورد بررسی و تصویب قرار گرفت.

دادستان انقلاب اسلامی تبریز در گفتگو با خبرنگاران:

رسیدگی به گرانفروشی و احتکار، باید در صلاحیت دادسراهای انقلاب قرار گیرد

دادستان انقلاب اسلامی‌تبریز (نفرسوم‌از سمت‌راست) در حال مصاحبه با خبرنگاران مطبوعات در تبریز

گروهکهای ضد انقلاب آخرین نفس های خود را می‌کشند

تبریز - خبرنگار اطلاعات

برادر حشمت‌الله سماواتی دادستان دادسرای انقلاب اسلامی شهرستان تبریز، طی یک مصاحبه مطبوعاتی به سئوالات خبرنگاران در زمینه‌های مختلف اجتماعی، سیاسی دادستان انقلاب اسلامی تبریز در ابتدای این مصاحبه، قضائی پاسخ گفت.

در رابطه با وضع عمومی دادسرای انقلاب اسلامی تبریز، زندان این شهر و نیز پرونده‌های رسیده اظهار داشت:

بسم‌الله الرحمن‌الرحیم - با سلام به رهبر عظیم‌الشان و درود به رزمندگان اسلام، دادسرای انقلاب‌اسلامی طبق لایحه قانونی شورای انقلاب و با فرمان امام امت تاسیس شده و مواردی از قبیل رسیدگی به جرائم ضد انقلاب، سرقتهای مسلحانه، تجاوزاتی که به نوامیس مردم به عنف صورت میگیرد و وارد کنندگان مواد مخدردر صلاحیت‌این دادسرا قرار گرفت، ولی بعدا که مشاهده شد کارهای دادسرا و دادگاه انقلاب طبق شرع اسلام و ضربتی صورت می‌گیرد، بعضی دیگر از موارد جرائم را نیز در صلاحیت آن قرار دادند. تا اینکه اخیرا با فرمان امام و منشوری که توسط ستاد پی‌گیری فرمان امام امت صادر شد، همان موارد قبلی تاشید و جراشی را که براساس‌شرورشترسیدگی به آنها را مراختیار دادسرای انقلاب قرار داده بودند، برداشتند. و اما در رابطه‌با مسئله زندان شهرستان تبریز، قبلا کارهای ارشادی و فرهنگی تا اندازه‌ای صورت گرفته و اخیرا هم ادامه دارد. ولی در جنبه رفاهی وخصوصا درجنبه مدیریت زندان ضعفهاو کاستیهائی مشاهده شده که به امید خدا درصدد هستیم تا به هرصورت مقدور این مشکلات و مسائل را حل بکنیم.

وی پیرامون پرونده‌های رسیده به دادسرا گفت: بیشترین پرونده‌هائی که در دادسرای انقلاب اسلامی تشکیل میشوند، در رابطه با ضد انقلاب و افراد وابسته به گروهکها، تصرفات عدوانی و مواد مخدر میباشند.

از برادر سماواتی در رابطه با فرمان‌هشت ماده‌ای‌امام امت و بعضی سوء استفاده‌ها از این فرمان سئوال شد وی پاسخ داد: متاسفانه پس از فرمان‌روح‌بخش‌امام‌افرادی سودجو و فرصت‌طلب عرض‌اندام نموده و سعی بر آن داشتند تا به هرنحو ممکن از این پیام روح‌بخش بمنفع خودشان سوء استفاده نمایند. لذا پس از مدتی که از فرمان امام گذشت، بمکرات با تلفن و با گزارشات کتبی و شفاهی کتبه ما میرسید اطلاع پیدا کردیم‌که‌مسئله بی‌حجابی در این شهرستان شیوع پیدا کرده ومنکرات‌از قبیل‌قماربازی و یا کارهای نکوهیده دیگر که در اسلام حرام شمرده شده، شروع گردیده است. وبنابراین ما جهت اینکه هشداری به این افراد فاسد و سوء استفاده‌گرداده باشیم، اقدام به صدور اطلاعیه‌ای نمودیم.

دادستان انقلاب اسلامی تبریز در این‌زمینه اضافه‌کرد: این افراد باید متوجه باشند که اگر دادسرای انقلاب و یا یک مرجع قضائی به این مسئله رسیدگی نکند، همانطور که در شرع انور اسلام تصریح شده است در موقع لزوم ما میتوانیم مردم را از باب امر بمعروف و نهی‌از منکر تهییج بکنیم تا در این خصوص با رعایت موازین شرعی اقدام نمایند.

دادستان انقلاب اسلامی تبریز سپس در رابطه با وضع گروهکهای ضد انقلاب در منطقه‌و آخرین‌دستگیریها از عوامل این گروهکها گفت: گروهک های ضد انقلاب آخرین نفسهای خود را می‌کشند و با برنامه های ضربتی که در سرتاسر کشور صورت گرفته، یا اقدام به فرار می‌کنند و یا اینکه در لانه های امن تیمی می‌خزند. ضمنا در این رابطه اخیرا دستگیریهائی صورت گرفته و، انشاء الله در زمان مقتضی گزارش آنرا به اطلاع مردم خواهیم رساند.

دستگیری سارقین مسلح

وی در رابطه‌با این موضوع گفت: اخیرا گزارشاتی بما میرسد که افرادی بطور مسلحانه و با لباس پاسداری به خانه های مردم می‌ریزند و اموال آنها را به سرقتمی‌برند. لذا با تلاشی که برادران آگاهی شهربانی و کمیته انقلاب اسلامی صورت دادند موفق شدیم چندین نفر از اینها را دستگیر بکنیم و مشخص شد کهاینها با حکم جعلی که از دادسرای انقلاب‌درست کرده بودندو لباس‌پاسداری که دزدیده و یا به هرطریقی فراهم نموده بودند، به این عنوان که ما میخواهیم خانه‌را بازرسی‌بکنیم وارد خانه‌ها میشدند و طلاجات و اشیاء قیمتی را به سرقت می‌بردند.

مبارزه با عاملین مواد مخدر

از دادستان انقلاب اسلامی تبریز در رابطه مبارزه با قاچاقچیان و توزیع‌کنندگان موادمخدر سئوال‌شد. وی‌در جواب گفت: در رابطه با قاچاقچیان مواد‌مخدر مبارزه پیگیری شروع شده و اکنون نیز بنحو احسن ادامه دارد وسعی میشودتا عاملین اصلی‌را کمواد خانمان‌سوز را وارد می‌کنند دستگیر ساخته و اقداماتشان را درنطفه خفه سازند. ولی در رابطه با اعتیادو نگهداری‌موادمخدر که طبق‌مصوبه شورای انقلاب‌در صلاحیت دادسرای‌انقلاب نیست اخیرا سمیناری در تهران و در این رابطه تشکیل شد که در آن از اعضای شورای عالی قضائی، دادستانها و حکام‌شرع بعضی‌از مراکز استانهاشرکت داشتند وتصمیم براین شده که مجددا بصورت لایحه‌ای اعتیاد ونگهداری موادمخدر رادر صلاحیت دادسرای انقلاب قرار بدهند که انشاء الله اگر مجلس تصویب بکند، اقدامات لازم بعمل خواهد آمد.

مبارزه با احتکارو گرانفروشی

در ادامه این مصاحبه سئوال شد، باتوجه به اینکه قبلا دادگاه ویژه امور صنفی دادسرای انقلاب اسلامی به پرونده‌های احتکار و گرانفروشی رسیدگی میکرد واکنون این پرونده‌ها به دادسرای عمومی ارجاع میشوند، برای مبارزه قاطع با این مسئله چگونه باید عمل نمود؟

دادستان انقلاب اسلامی تبریز در این رابطه پاسخ داد: متاسفانه پس‌از تعطیل شدن دادگاه ویژه امورصنفی که زیرنظر دادسرای انقلاب کار میکرد، مشاهده شد که گرانفروشی و احتکاربه شدیدترین وجهی خودنمائی‌کرده و هشدار داده‌اند، ما هم در اینجا به‌آنها هشداری میدهیم تا محتکرین بدانند همانطوریکه پیامبر اکرم (ص)فرموده‌اند که محتکر ملعون است، ملعون است، ملعون است، این لعنهای پیغمبر دامن اینهاراخواهد گرفت‌وغضب خداوندی آنها را فرا میگیرد و مردم نیز به این صورت ساکت نخواهند نشست و مطمئن باشند که یک روز دست قدرت الهی برفرق آنها کوبیده میشود.

وی افزود: ما امیدمان براینست باتوجه به اینکه در زمینه فوق دادسرا های انقلاب تجارتی را کسب کرده‌اند، شورای محترم عالی‌قضائی‌و همچنین‌مجلس شورای‌اسلامی مجددا رسیدگی به این امور را در صلاحیت دادسرای انقلاب قرار بدهند تاانشاء الله بتوانیم تا جائیکه‌از دستمان برمی‌آید، با این مسئله مبارزه بکنیم.

عفو زندانیان واشتغال آنان

از برادر سماواتی در رابطه‌با فرمان امام‌امت و عفو زندانیان سئوال شد. وی جواب داد: در رابطه با فرمان امام و در خصوص عفو، از اینجا ۱۰۳ نفر از زندانیان مشمول عفو قرار گرفته و آزاد شدند و اکنون نیز این مسئله ادامه‌دارد و اینان‌از محکومین جرائم عمومی وبرخی از محکومین موادمخدر بودند.

وی در مورد اشتغال زندانیان گفت: در زندان یک طرح ساختمانی داریم که مجری آن جهادسازندگی‌است و تعداد کثیری اززندانیان جذب آنجا شده‌اند.در خودزندان نیز کارگاههای مختلفی وجود دارند که باز عده زیادی از زندانیان در آنها جذب گردیده‌اند.

وضع سیاسی‌و اجتماعی منطقه

از دادستان انقلاب اسلامی تبریز پیرامون وضع سیاسی و اجتماعی منطقه سئوال شد.

وی پاسخ داد: وضع سیاسی منطقه کاملا مطلوب است. البته یکسری جریاناتی هست که ازسوی بعضی از گروهکهای غیرمحارب صورت میگیردو ماهم درصددهستیم تا به نحو ممکن آنها را در وهله اول ارشاد، و اگر نپذیرفتند مبارزه بکنیم.

برادر سماواتی در خصوص فعالیتهای حزب توده اظهار داشت: حزب توده حزبی بوده که ابتدای انقلاب با یک‌حالت منافقانه سعی میکرد تابطور خزنده در ارگانها و حتی نهادهای انقلابی نفوذ نمایند تا بعدا در درازمدت کار هائی را که مدنظرشان است و آرزویش را دارند در سطح کشور پیاده بکنند، اما خوشبختانه باتوجه به‌اینکه ماهیت این حزب از قبل‌از انقلاب برای ما روشن بوده و مردم نسبت به اینها کاملا شناخت داشتند، به حرکات‌آنها پی بردند. و همچنین آن دقتنظری که مسئولین ارگانها، ادارات و نهادها دارند خوشبختانه تابحال موفق نشده‌اند اقدام موثری انجام داده و خودشان را جلوگر سازند.

باحضور استاندار گیلان

مرکز تهیه‌وتوزیع انتقال خون شهرستان رودسر افتتاح شد

رشت- مرکز تهیه وتوزیع انتقال خون شهرستان رودسر باتلاوت آیاتی چند از کلام‌الله مجید وبا حضور برادر فرهمندزاد استاندار گیلان، حجت‌الاسلام جنیدی امام جمعه رودسر افتتاح شد ومورد بهره‌برداری قرار گرفت.

بگزارش خبرگزاری جمهوری اسلامی در مراسم افتتاح این مرکز مدیر عامل جمعیت هلال احمر گیلان، ضمن ارائه گزارشی از فعالیت‌های مراکز انتقال خون منطقه از ایثار وفداکاری‌های مردم استان درزمینه اهداء خون قدردانی بعمل آورد. سپس‌استاندار گیلان ضمن تشریح ویژگی‌های انقلاب اسلامی گفت: در هرساعت و در هرروز دراین نظام شاهد پیروزی‌های جدید وارتقاء فکری وروحی ملت مسلمانان هستیم ووظیفه داریم در جهت رسیدن بحد خودکفائی، استقلال وآزادی های صحیح اسلامی درجامعه تلاش نموده وتمامی توطئه‌های استکبار جهانی را که طبیعتش مبارزه باترقی وتعالی‌است متلاشی سازیم. برپایه این گزارش امام جمعه رودسرنیز درخصوص تقوا، استقامت وایثار درجامعه سخن گفتو از مسئولان منطقه خواست بارامگشائی مشکلات مردم پیروزی‌های هرچه بیشتر انقلاب اسلامی را تحقق‌بخشند.

مدیر عامل جمعیت هلال احمر استان گیلان‌در گفتگوئی با خبرگزاری جمهوری اسلامی اعلام داشت: در طول چهار ساله پیروزی انقلاب اسلامی تاکنون متجاوز از ۱۸ میلیون و ۶۴۱ هزار سانتیمتر مکعب خون از سوی ۷۰ هزار نفر از مردم مسلمان ومتعهد استان گیلان به سازمان جمعیت هلال احمر گیلان اهدا شده است. علاوه بر این ۳۱۰ هزار سانتیمتر مکعب خون دیگر نیز توسط ۱۲۴۰ نفر از برادران و خواهران این استان جهت‌یاری‌رساندن بمرزندگان پرتوان اسلام، بمجبهه‌های نبردحق علیه‌باطل ارسال شده است وی افزود: مراکز انتقال خون‌دراستان گیلان یکی از موفق‌ترین مراکز انتقال خون در کشور بوده وحتی جهت ارسال خون بمردم مسلمان جنوب لبنان نیز پیشقدم شده است.

گردهمایی روحانیون ومسئولان سازمانهای اداری استان‌باختران

باختران- خبرنگار اطلاعات!

گردهمایی ماهانه روحانیون، معاونان و مشاوران استانداری، فرمانداران، بخشداران، شهرداران‌ومدیران کل وروسای سازمانهای اداری استان باختران باحضور حجت‌الاسلام زرندی نماینده باختران در مجلس خبرگان درتالار شهر باختران برگزار شد.

دراین گردهمایی ابتدا پیرامون اعتبارات سال‌جاری استان واولویت دادن به‌بخش کشاورزی و مشکلات اجرایی برنامه‌های عمرانی بحث وتبادل‌نظر شد. آنگاه حجت‌الاسلام زرندی طی سخنانی از مسئولان استان خواست تادر قبال خدمت بمردم، کار خویش رایکنوع عبادت تلقی کنند وبعنوان نماینده دولت وظیفه‌الهی‌دارند که بنفع مستضعفین ومحرومین تلاش نمایند.

برگزاری آئین پرشکوه نمازجمعه در همدان

همدان- خبرنگار اطلاعات

نماز عبادی- سیاسی جمعه این هفته همدان با شرکت اقشار مختلف مردم‌در مسجدجامع به‌امامت حضرت آیت‌الله نوری امام‌جمعه این شهرستان برگزار شد.

سخنران قبل‌از خطبه‌ها حجت‌الاسلام موسوی‌تبریزی نماینده مردم تبریزدر مجلس شورای اسلامی بود کهسخنان خود را با درود به امام‌امت و شهدای انقلاب وشهدای دزفول قهرمان که بیرحمانه مورد حمله صدام قرار گرفتند، آغاز کرد.

و در ادامه سخنانش با ذکر نمونه هائی ازاعترافات استکبار جهانی و دشمنان اسلام مبنی‌بر زبونی خود در مقابل انقلاب اسلامی در این زمینه مطالبی بیان داشت.

وی همچنین در زمینه آگاهی توده مردم که نقش موثری در بشکست‌کشانیدن لیبرالهاو حرکتهای ضدانقلابی داشتند، سخنانی ایراد کرد.

آنگاه آیت‌الله نوری به ایراد خطبه‌ها پرداخت ودر قسمتی از خطبه اول درباره شهدا و اهمیت و عظمت فداکاریها و استقبال از شهادت آنان که نتیجه تربیت در مکتب نبوت و شناخت خداوند متعال میباشد، گفت:آنقدر مستغرق عشقند که زخمهای خمپاره‌ها، تیرها وگلوله‌ها در جهان آنها از حریر هنرمتر می‌آید، خوشا بحالشان، در کدام مکتب اینان درس خوانده‌اند؟ و در نزد کدام‌مربی این کلاس را بپایان رسانده‌اند؟ مسلما در مکتب انبیاء، و در مکتب الهی درس خوانده‌اند.

وی در ادامه سخنانش افزود:ای جوانان بمجبهه‌ها بروید، و ببینید عشاق حقیقت، عاشقان الله درچه‌وضعی بسر می‌برند. همینها هستند که امروز تمام حسابها و معادلات دانشگاه نظامی را بهم زده‌اند.

امام جمعه همدان در خطبه دوم با اشاره به حمله موشکی صدام به شهر دزفول گفت: مطمئن باشیدمجاهدین ما و فرزندان ما حتی کودکان ما که در گهواره هستند، از استکبار جهانی انتقام خواهند گرفت.

وی در ادامه سخنانش افزود:

متاسفانه سالیان‌دراز دست استعمار فرهنگ اسلامی را عقب زد و فرهنگ شرقو غرب و فرهنگ بیگانه رادر کشور های اسلامی از جمله کشور ما حاکم ساخت.

بعداز اینکه انقلاب اسلامی شما مردم متعهد بوقوع پیوست. لازم بود که این فرهنگ‌باطل و فرهنگ‌غربی‌پرور و شرقی‌پرور کنارزده شود. و بر دیواره های آن‌فرهنگ اسلامی بوجود آید.

در پایان نماز ده دستگاه نیسان از طرف کمیته‌امداد امام خمینی همدان به جبهه‌ها ارسال شد.

نمازجمعه

حجت‌الاسلام حائری در خطبه‌های نماز جمعه‌شیراز:

اعدام ۲ هروئین فروش درمیادین شیراز، اجرای مجازات اسلامی درمقابل فرهنگ غرب بود

شیراز - خبرنگار اطلاعات

مسجد وکیل و خیابان‌های اطراف آن باردیگرهمچون هفته‌های گذشته، شاهد برگزاری مراسم پاشکوه عبادی - سیاسی نماز جمعه، با شرکت انبوه جمعیت حزب‌اللهی به امامت حجت‌الاسلام محی‌الدین حائری شیرازی بود.

امام جمعه شیراز در خطبه اول نماز، باتوجهبه فرا رسیدن سالگرد انقلاب فرهنگی به بررسی ویژگیهاونتایج سودمند این حرکت پرداخت و اظهارداشت: انقلاب‌فرهنگی نسبت به علوم تجربی زیاد مداخله‌ای ندارد، بلکه بیشتر به علم انسانی می‌پردازد و شناخت انسان و روابط انسانها باهم را مدنظر دارد، که از این علوم می‌توان اقتصاد، جامعه‌شناسی، روان‌شناسی و مسائل تربیتی را نام برد.

وی افزود: در چند سال قبل ما آمدیم و گفتیمچون انقلاب شده است باید فرهنگ انقلاب و علوم انسانی این انقلاب‌در جامعه پیاده شود، و باید جامعه بر مبنای علوم انسانی حرکت کند، این خواست مردم بود، خواسترهبر انقلاب بود. چون مردم وقتی گفتند اسلام را میخواهیم، یعنی ما میخواهیم رابطه انسانها باهم بر مبنای احکام‌اسلام و موارد اسلام باشد تا قبل از آن تاریخ علوم انسانی دانشگاهها از اسلام گرفته نشده بود و فرهنگ اسلامی وارد دستگاههای تعلیماتی ما نشده‌بود. وی افزود:اصولا حوزه‌های علمیه، علوم انسانی - اسلامی هستند. فقه یک بخش علوم انسانی است، معارف و اخلاق علوم انسانی است. حوزه نسبت به درس فیزیک و مهندسی و شیمی‌که در دانشگاهها مورد استفاده قرار گیردو ازعلوم‌دانشمندان خارج استفاده شود و سعی کنند در این قسمت خودکفا شوند، علاقمند است. اما علوم انسانی اروپا علوم انسانی اسلام را نفی می‌کند، فرهنگ اروپایی‌غیر ازفرهنگ اسلامی است و فرهنگ شرقی انسان را نوع دیگری معنی می‌کند و فرهنگ غربی نیز به شکل دیگری. فرهنگ اسلامی هم برای انسان معنی دیگری را معرفی میکند.

امام جمعه شیراز افزود: بنابراین وقتی ما می‌گوییم نه شرقی، منظورمان فرهنگ و علوم انسانی شرقی است و غرب هم همینطور. وگرنه علوم تجربی شرقی، غربی و اسلامی باهم مغایرتی ندارند. انقلاب فرهنگی یعنی‌انقلاب در بکار بردن صنعت، عراق صنعت را برای‌ذلت انسانهابکار می‌گیرد و ما صنعت را برای عزت انسانها بکار میگیریم. پس فرهنگ عراق فرهنگ قدرت‌های شرقی و غربی، فرهنگ حاکمیت قدرتهای شیطانی است و فرهنگما ،فرهنگ‌حاکمیت قدرت الهی است.

حجت‌الاسلام حائری در خطبه دوم با اشاره‌به اجرای احکام الهی درمورد دو تن از قاچاقچیان هروئین درمیادین عمومی شیراز اظهار داشت: در این هفته فرهنگ اسلامی که می‌گوید مجرم را مجازات کن، درمقابل فرهنگ غربی و فرهنگ رایکه می‌گوید انسان آزاد است و دلش میخواهد هرکاری بکند بحمدالله در این شهر شما در یکسوردفرهنگ وحی، فرهنگ رای را عقب زد و دو هروئین فروش‌بدار آویخته شدند.

امام جمعه شیراز افزود: فرهنگ رای را پنجاه سال به مغز ما کرده بودند و می‌گفتند خشونت است، نکنید، و عکس‌العملش بد است، این معتاد عصبانی میشود و بیشتر می‌کشد، با معتاد حرف نزنید، به او فرصت دهید تا خودش را بسازد و دیدید ما فرصت دادیم،نه‌تنهاخودش را نساخت، بلکه دیگران را هم خراب کرد و از هرفرصتی برای نشر اعتیاد سوء استفاده کرد، و مرد زن خودش‌را برای یک بست هروئین فروخت، و دیدیم در چند ماه‌قبل در شهر شیراز یک معتاد هم نبود. دلیلش حکمهای تعزیر بود که انجام میشد. اما آن زمان سیاست حکومت‌اسلامی در کل هنوز بر این‌امر قرار نگرفته بود و امروز شورای عالی قضایی به این نتیجه رسیده که باید کاری کنند که ما کردیم.

امام جمعه رامهرمز

مومن واقعی کسی است که در همه امور مساوات را رعایت کند

رامهرمز - خبرنگار اطلاعات:

نماز عبادی - سیاسی جمعه این هفته‌در رامهرمزباشرکت اقشار مختلف مردم متعهد و نمازگزار باشکوه فراوان در حسینیه امام‌این شهرستان اقامه شد قبل از خطبه‌های نماز، برادر حسین نژادیان مسئول هنرستان شهید رجائی رامهرمز در رابطه با هفته مشاغل صحبت کرد و سپس حجت‌الاسلام موسوی دامغانی امام جمعه رامهرمز در خطبه اول‌باقرائت آیاتی از قرآن کریم در رابطه با کسب و کار مطالبی بیان کرد و افزود: محور کسب و کار در اسلام حلال‌وحرام است.

وی سپس به بحث هفته قبل خود در رابطه‌باتجارت ادامه دارد و گفت: همه کسانی که میخواهند خرید و فروش کنند باید مسائل شرعی و فقهی تجارت رابدانندو در این زمینه بازاریان اولی‌تر هستند.

وی در ادامه سخنانش ضمن تاکید براینکه مباداکمبود جنس سبب معصیت شود، خطاب به بازاریان گفت: برادران بازاری بداد بازارتان برسید و از مسئولین‌بخواهید که با کمکشما افراد سودجو وگرانفروش را از بازار طرد کنندو یا اصلاحشان نمایند.

امام جمعه رامهرمز در خطبه دوم نماز با اشاره‌بحمله ناجوانمردانه‌مزدوران بعثی بشهر قهرمان‌پیروردزفول‌درمورد عملکرد مسئولین در جمهوری اسلامی تذکراتی‌داد وخطاب به آنها گفت مومن واقعی کسی است که در همه امور مساوات را رعایت کند لذا شما مسئولین باید بدانید در صورت عدم رعایت مساوات در معرض طاغوت شدن‌هستید، باید به خداپناه ببرید وبامردم به انصاف ومهربانی رفتار کنید و برای خود امتیازی نخواهید. امام جمعه رامهرمز سپس با اشاره بسالگرد انقلاب فرهنگی و هفته مشاغل گفت: آموزش و پرورش باید ازاولیاء دانش آموزان دعوت کند وبرای آنهاو دانش‌آموزان هفته مشاغل را توضیح دهد. و از آنها بخواهد تا با انجمن اسلامی و جهادمدارس همکاری‌کنند. وی‌درادامه سخنانش بااشاره به ولادت امام‌محمدتقی (ع) و سالگرد حمله‌هوایی امریکا به طبس گفت: آمریکا همزمان با سالگرد شکست حمله به ایران ضربه محکم دیگری درلبنان خورده‌است و سفارت آن باخاک یکسان شده است.

امام جمعه درپایان خطبه‌ها گفت: مسئله اصلی ما جنگ وجبهه است. و برماست کهاثبت‌نام برای اعزام به جبهه‌کار صدام خائن رابکسره سازیم.

توزیع انواع تیرآهن دراستان سیستان و بلوچستان آزاد شد

زاهدان: بمهلت ورود مقادیر محتنابهی تیرآهن‌به استان سیستان وبلوچستان، توزیع انواع تیرآهن در سطح این استان آزاد اعلام شد.

برادر سهندی مدیر کل بازرگانی استان سیستان وبلوچستان با اعلام این مطلب به خبرنگار خبرگزاری جمهوری اسلامی مرکز زاهدان، افزود: مقادیر محتنابهی تیرآهن وسایر آهن‌آلات‌جهت‌مصرف‌متقاضیان به استان سیستان وبلوچستان وارد شده است که‌بمنظور جلوگیری از اقدامات احتمالی افراد سودجو و کمک‌به رعایت ضوابط قیمت‌سازی جهت جلوگیری از احداث واحد های مسکونی غیرمجاز تیرآهن درسطح‌سیستان وبلوچستان بدون انتظار نوبت تاچند روز دیگر بقاوانه جواز ساختمان به متقاضیان واگذار میشود.

مدیرکل بازرگانی استان سیستان وبلوچستان در پایان اظهار داشت: خروج هر نوع آهن‌آلات‌ازسیستان وبلوچستان به سایر نقاط کشور ممنوع می‌باشد و متخلفان بشدت تحت پیگرد قانونی قرار می‌گیرند.

۷۰۰ هزار لیتر آب آشامیدنی به کشور های حوزه خلیج فارس ارسال شد

بندرعباس:

بدنبال جنایات صدام صهیونیست مبنی‌بر حمله به چاه‌های حوزه نفتی نوروز و در ضیقه قرار گرفتن برادران مسلمان در کشورهای جنوبی خلیج‌فارس ازنظر آب آشامیدنی و بنابه‌فرمان حضرت آیت‌الله العظمی منتظری و تصمیم دولت در رابطه با ارسال آب به‌کشور های جنوبی خلیج فارس، هفتصد هزار لیتر آب آشامیدنی توسط دو فروند کشتی متعلق به بنیاد مستضعفان از بندر شهید رجائی به مقصد امارات‌متحده عربی و قطر ارسال شد. بنابراین گزارش این محموله ها، جهت توزیع به سفارتخانه های ایران دراین کشور هاتحویل خواهد گردید.

بازدید وزیر مشاور و سرپرست سازمان برنامه و بودجه از جزیره خارك

بندرپوشهر - خبرنگار اطلاعات

برادر محمدتقی بانکی وزیر مشاور و سرپرست سازمان برنامه و بودجه تاسیسات مسکونی جزیره‌خارك را مورد بازدید قرارداد. برادر بانکی در این سفر به همراه پرسنل پایگاه نیروی دریایی جزیره خارك از تاسیسات‌وخانه‌های مسکونی احداثی‌توسط‌نیروی دریایی بازدید کرد. وی سپس در جلسه‌ای که‌با حضورمسئولین این جزیره برگزار شد، شرکت کرد. در این جلسه نسبت به واگذاری منازل مسکونی فوق که عملیات احداث آن بپایان رسیده، تصمیماتی اتخاذ شد.

عملیات نصب ۵ دستگاه آب شیرین‌کن در بندر چابهار آغاز شد

زاهدان: عملیات اجرائی نصب پنج دستگاه آب شیرین‌کن دربندر چابهار به ظرفیت ۲۵۰۰ مترمکعب آب شیرین در روز شروع شد.

فرماندار شهرستان چابهار در تماس‌باخبرگزاری جمهوری اسلامی با اعلام این مطلب افزود: کارنصب دستگاههای آب شیرین کن در چابهار به وسیله هیئتی متشکل از متخصصان ایرانی و متخصصان اعزامی از شرکت گروپ آلمان شروع شده و تا پایان شهریور ماه سالجاری از آنها بهره‌برداری خواهد شد.

تحویل خرمای رایگان به دامداران استان خوزستان

اهواز: براساس پیشنهاد اداره کل کشاورزی و عمران روستائی خوزستان‌وقائید وزیر کشاورزی خرمای موجود در انبارهای آبادان و اروندکنار بطور رایگان در اختیار دامداران و دامپروران خوزستان قرار می‌گیرد.

سخنگوی اداره کل کشاورزی و عمران روستائی خوزستان با اعلام این مطلب به خبرگزاری جمهوری اسلامی افزود: دامداران و دامپروران متقاضی می‌توانند جهت دریافت معرفی‌نامه همه روزه در ساعتهای اداری به اداره دامپروری استان، واقع در جاده گلستان اهواز مراجعه نمایند.

این سخنگو افزود: هزینه بارگیری و حمل خرما ها که مربوط به سازمان تعاون روستائی میباشدبعهده متقاضی است.

نیازمندیهای روزنامه اطلاعات تلفنهای ۳۱۱۰۷۱-۸۳ تلفنی آگهی میپذیرد

مفترجه مالکیت پیکان سواری شماره ۸۱۶۸۱تهران‌م مفقود از درجه اعتبار ساقط است
آ-ش ۵۱۲۵

دفترچه مالکیت پیکان شماره شهربانی ۷۲۹۵۸ تهران ـل مفقود شده و از درجه اعتبار ساقط است (اصفهان)
آ-ش ۵۱۳۲

دفترچه مالکیت پیکان شماره شهربانی ۷۸۶۶۷ - تهران ـص مفقود شده و از درجه اعتبار ساقط است (اصفهان)

آگهی فقدان سند مالکیت

آقای فتح‌اله حمیدی با تسلیم دوبرگ استشهاد گواهی شده دفترخانه ۵۳ اهواز مدعی است که سند مالکیت ششدانگ پلاك ۹۰۳٫۹۴۱ واقع در بخش هفت اهواز که در صفحه ۵۷۹ دفتر ۲۲ ذیل ثبت ۴۸۰۸بنام شرکت سهامی خاص ساختمانی مسکونت اهواز ثبت و سند مالکیت صادر و تسلیم گردیده و برابر سندقطعی شماره ۶۴۸۸۰- ۸۵٫۷٫۲۴ دفترخانه ۲۷ اهواز بنامبرده انتقال قطعی یافته که برابر اسناد ۶۴۸۸۲ -۵۸٫۷٫۲۶ دفترخانه مزبور نزد بانك صادرات در رهن است که بعلت ایاب و ذهاب مفقود گردیده لذا بدستور تبصره یك اصلاحی ماده ۱۲۰ آئین‌نامه قانون ثبت مراتب جهت اطلاع عموم دونوبت آگهی میشودکه‌هرکس‌مدعی انجام معامله یاوجود سند مالکیت نزد خود میباشدمی‌تواند ظرف مدت ده روز از تاریخ انتشار نوبت دوم‌این آگهی اعتراض خود را باین اداره تسلیم دارد و در غیر اینصورت پس‌از سپری شدن مدت قانونی‌وعدم واخواهی سند مالکیت المثنی بنام مالك صادر خواهد شد.

تاریخ انتشار نوبت اول ۶۲٫۲٫۵
نوبت دوم ۶۲٫۲٫۱۵
ابراهیمی رئیس ثبت شهرستان اهواز
آ-ش-۵۱۳۳

نیازمندیهای اطلاعات تلفنی آگهی میپذیرد: ۸۳-۳۱۱۰۷۱

توسط خانم یاآقا
ریاضی فیزیک‌شیمی عربی
۲۸۹۰۴۸

ریاضیات
دبیران با تجربه ۸۴۸۲۹۸
آ- ۲۰۲۰۸

ریاضیات کنکور و دبیرستان استاد دانشگاه ۸۴۷۷۲۰

تدریس خصوصی کلیه دروس دبستان هنرستان‌و زبان آلمانی ساعتی ۵۰۰ ریال‌توسط فارغ‌التحصیل‌از آلمان‌غربی ۳۰۵۵۰۴ داخلی ۲۶۶ قازاریان
آ- ۲۱۵۳۹

ریاضیات ۷۰۲۸۸۶
آ- ۲۱۵۹۰

کلیه دروس تضمینی ۲۹۲۳۶۰

فقط زبان فرانسه ۶۳۵۷۶۴
آ- ۲۰۱۰۵

دبیران خانم و آقا
ابتدائی راهنمائی نظری هنرستان با تضمین قبولی تلفن ۸۹۸۴۸۳

ریاضیات دبیرمجرب ۹۲۸۲۴۷
آ- ۲۰۲۶۸

موسسه‌آموزشی‌نیکان با تضمین قبولی ۸۴۶۶۵۳

دبستان راهنمایی دبیرستان تضمینی ۹۲۵۴۲۱

دبیران ورزیده خانم
آماده تدریس کلیه دروس ابتدائی و راهنمائی بمغزند شما و خانمها ۷۶۵۲۴۰
آ- ۲۰۰۴۵

دبستانی راهنمائی‌دبیرستانی وزبان با تضمین ۹۲۷۹۲۲

تدریس کلیه دروس
دبستان راهنمائی دبیرستان و کلیه زبانهای خارجی ۸۹۳۰۴۵ -۸۹۳۰۴۶

تدریس خصوصی ریاضیات، فیزیک شیمی و کلیه زبانها توسط مجربترین استادان ۶۲۳۸۸۰

۸۸ هنرکده صوت

اهالی محترم شمیران
کانون هنری طنین در رشته هنرهای صوتی هنرجو میپذیرد ۲۲۸۵۰۳

کانون هنری فروغی کرمانی
ساده‌ترین روش اموزش آلات صوتی در کوتاهترین مدت زیر نظر استادان
تلفن ۶۶۴۷۹۳

انجمن فرهنگی وهنری نیلوفر
۸۹۴۹۰۰ - ۸۹۴۹۱۰

کانون سری رودکی
تقاطع ولیعصر و مطهری ۶۲۹۷۰۲
آ- ۲۱۹۱۲

آموزشگاه هوشمند
درکلیه رشته های صوتی هنرجو میپذیرد تلفن - ۳۹۲۹۷۳

کارگاه هنر
مرکز اموزش اصول‌هنر ها ۶۵۰۸۲۰ امیرآباد

---

۹۳ آگهی‌های گوناگون

توجه توجه

تولیدی روسری میشم انواع روسری بارنك های مختلف جهت پخش آماده میباشد کلی وجزئی ۷۶۷۳۵۳
آ- ۲۲۰۲۱

صادرات کالای شما
به سراسر دنیا ۶۲۵۳۲۶
آ- ۲۲۰۳۳

آگهی استخدام

موسسه آموزشی مهر برای تکمیل کادر خود افراد زیر را بهمکاری دعوت می‌نماید.
۱- معلم شورت هند (تندنویس) خانم و آقا ۲ نفر
۲- مسئول تبلیغات تحصیلکرده خانم و آقا ۲ نفر
۳- ماشین نویس فارسی و لاتین ۱ نفر
خیابان ستاد خان (تاج سابق) نبش نمازی سوم شماره ۵۴ طبقه اول گروه مهر تلفن ۹۳۰۹۲۹ - ۹۳۱۰۳۴

آگهی استخدام

بیك نفر مهندس برق باحداقل ۵سال سابقه کار درامور مربوط به پستهای فشار قوی نیازمند است.
تسلط کامل بزبان انگلیسی ضروری‌بوده ودرصورت شرایط برابر دانستن زبان‌آلمانی نیز ارجحیت خواهد داشت.
خواهشمند است سوابق ومشخصات‌خود راهمراه بافتوکپی مدارك تحصیلی ویك قطعه عکس جدید باذکر شماره تلفن به آدرس شرکت برون‌باوری ایران (سهامی خاص) قسمت سرویس، صندوق پستی ۱۴۸۹-۶۱ تهران ارسال فرمائید
آ- ۲۲۰۴۶

قابل توجه وارد کنندگان کالا
شرکت حمل و نقل بین‌المللی

اعتماد کرمانشاه

آماده حمل و نقل کالای شما از هرنقطه به مقصد
خیابان ۱۵ خرداد ، نوروز خان پلاك ۶۱۲
تلفن ۳۹۷۷۳۰ - ۳۹۴۸۳۷

بسمه تعالی
مقداری ضایعات آلومینیوم بفروش‌میرسد طالبین پیشنهاد خودرا همراه با شماره تلفن به صندوق پستی ۳۴٫۵۱۱ ارسال نمایند.

از تولید بمصرف

لوازم خانگی کادوئی

کلمن آب درمدلهای مختلف

میزهای : شیشه‌ای و چوبی
آینه‌های : دیواری و رومیزی
آباژورهای : رنگارنگ‌کوچك‌و بزرگ‌رومیزی وکناراطاق
چراغ خواب: در طرح و رنگهای‌مختلف
بازرگانی‌دلزا ۸۳۹۷۶۳
بازرگانی‌ولزاترید ۸۲۵۸۷۵-۸۲۸۷۷۹
آ- ۲۲۰۵۸

تعدادی ماشین دو دیفرانسیال بلیزر - لندرور - تویوتا -با راننده جهت کار در کارگاه خط لوله بصورت اجاره مورد نیاز می‌باشد تلفن های ۷۶۱۵۱۱ - ۷۵۱۶۱۱
آ- ۲۲۰۸۵

شرکت برادران فرجی
جهت توزیع کفشهای ورزشی و لوازم ورزشی نماینده فعال ومعتبر از مراکز استانها و شهرستانها می‌پذیرد جهت اطلاع بیشتر باتلفن ۹۳۵۰۵۴ تماس حاصل فرمایند ۸ صبح تا۷ بعداز ظهر

شرکت بازرگانی
پخش کالای پروانه‌وار

برای پخش مواد غذائی و بهداشتی و متفرقه از شهرستانها نمایندگی می پذیریم خیابان دکتر فاطمی روبروی فروشگاه صنعت نفت طبقهٔ دوم بالای بانك ملی.
۶۵۹۸۵۰

شرکت لامینکو (سهامی خاص)

طراح ، سازنده و نصب‌کننده سوله و هرنوع اسکلت فلزی می‌باشد تلفن ۸۵۲۲۶۶

مناقصه

بیمارستان فیروزآبادی نظافت کلیه بخشهای خود را به مدت یکسال به مناقصه می‌گذارد شرکت‌کنندگان تا آخر وقت اداری ۸٫۲٫۶۲ به تدارکات بیمارستان مراجعه نمایند
تلفن ۵۹۲۰۷۳

قابل توجه علاقمندان به تولید چینی آلات، سرامیك و کاشی
چینی‌آلات، کاشی و سرامیک ژاپنی از لحاظ مرغوبیت، زیبائی و ارزانی در دنیا بی‌نظیر است.
شرکت تاکاساگو مجربترین و پیشروترین شرکت سازنده ماشین آلات تولید چینی و سرامیک وکاشی در ژاپن می‌باشد که تاکنون بیش‌از ۱۵۰۰ کوره و کارخانجات مختلف رابه سراسردنیابامو فقیت تحویل داده و خریداران را در تکنولوژی پیشرفته خود شریک کرده است .
علاقمندان می‌توانند در تاریخهای یکشنبه ۱۱٫۲٫۶۲ و دوشنبه ۱۲٫۲٫۶۲ بانماینده شرکت مذکور آقای WATANABE در هتل هما تلفنهای ۹-۶۸۳۰۲۱ تماس بگیرند وپس از تاریخهای مذکور به‌آدرس زیر مکاتبه نمایند .
TAKASAGO INDUSTRY CO. LTD.,
P. O. BOX 7, DACHI-CHO, TOKI-CITY,
GIFU-PREF. JAPAN
TLX: 4589059 TUNNEL J.
CABLE: TAKASAGO TOKI GIFU JAPAN

آگهی ساخت تیشور
شرکت گسترش مسکن پرسکاری‌ورقهای استنلس استیل خودرا جهت ساخت لگن تیشور به‌ابعادداخلی۳۵×۳۰×۱۵سانتیمتر واگذار مینماید.
جهت اطلاعات‌بیشتر باتلفن ۸۵۵۸۰۹ تماس حاصل فرمایند

بسمه‌تعالی

آگهی استخدام

شرکتی وابسته به سازمان گسترش ونو سازی صنایع ایران وزارت صنایع سنگین احتیاج به افرادی متعهد ومعتقد به انقلاب اسلامی با تخصص های زیر دارد:
۱- تعمیرکار ماشین‌الات صنعتی درجه‌یك ودو
۲- فرزکار ماهر
۳- قالب‌بندپرس‌های ضربه‌ای‌وهیدورلیکی
۴- پرس کارباسابقه ۱۰ سال روی انواع پرس
متقاضیان باآقای اصل‌دهقان تماس حاصل نمایند تلفن ۹۶۸۰۰۳

قابل توجه پزشکان

چنددستگاه آپارتمان دواطاقه وسه اطاقه بسیار لوکس جهت‌مطب پزشك وآزمایشگاه اجاره داده میشود ۶۸۳۴۹۶ - ۶۸۸۰۰۷

کارخانه سنك تزئینات‌ایشخان

عرضه کننده انواع سنگهای تزئینی مرمری از قبیل‌قطعات لوستر و آئینه و شمعدان آماده تحویل می‌باشد تلفن۵۹۳۲۸۴ ازشهرستانها نماینده میپذیریم.

توضیح و تصحیح
در آگهی دعوت بستانکاران مهندسین مشاور ناسکو سطر اول و دوم جابجا شده است که بدین وسیله تصحیح می‌گردد.

اطلاعیه

شرکت تولیدی و صنعتی ایران ابزار
«وابسته به‌بنیاد مستضعفان»
جهت‌رفع‌نیازمندی سال ۶۲ کارگاههای ذینفع‌تعداد محدودی از قطعات سنك‌شکنهای مختلف‌از جمله مانزکراشر - پارکر سوندآلا - وناخنك‌های لودروگریدر ودیگر وسائل موردنیاز ماشین‌آلات‌راه سازی وآسیابهای خودرا بمعرض فروش میگذارد.
علاقمندان جهت رویت وارائه پیشنهاد خرید خود در وقت اداری از روز ۱۲٫۲٫۶۲ الی ۲۸٫۲٫۶۲میتوانندبانبار شرکت واقع در تهران -کیلومتر ۶جاده‌آبعلی مراجعه فرمایند.
شرکت تولیدی و صنعتی ایران ابزار
«وابسته به‌بنیادمستضعفان»

بسمه تعالی

شرکت‌سهامی کشت‌وصنعت کارون

آگهی‌مناقصه‌شماره۰۰۴-۶۲-۱

شرکت سهامی کشت‌وصنعت کارون۲۰٫۰۰۰ تن(بیست‌هزارتن)سنك آهك موردنیاز خود را از طریق مناقصه خریداری مینماید.
داوطلبین شرکت در مناقصه میتوانندضمن پرداخت مبلغ ۱٫۰۰۰ریال (یکهزار) بحساب جاری شماره ۳۹۲۰۰۴۶ بانك تجارت شعبه میرعماد واقع در خیابان استاد مطهری - خیابان میرعماد وباارائه‌فیش بانکی همه‌روزه‌از تاریخ انتشار آگهی‌تا تاریخ ۲۵٫۲٫۱۳۶۲ از ساعت ۸صبح الی ۳ بعد ازظهر به اداره حسابداری شرکت واقع در خیابان استاد مطهری - خیابان میرعماد شماره ۲ تهران‌مراجعه وبرك شرایط را دریافت دارند.
پیشنهادات باید حداکثر تا ساعت ۹صبح‌روز ۲۶٫۲٫۱۳۶۲ درازاء رسید تسلیم امور اداری تهران شرکت سهامی کشت وصنعت کارون گرددویاطوری‌باپست سفارشی ارسال شود که تاوقت‌تعیین‌شده بامور اداری‌شرکت‌واصل گردد.
کلیه پیشنهادات رسیده درساعت ۱۰صبح همانروز درمحل کتابخانه شرکت واقع در طبقه دوم بازوقرائت خواهد شد. حضور پیشنهاد دهندگان‌درجلسه‌آزاد است.شرکت سهامی کشت وصنعت کارون در ردکلیه وقبول هریك از پیشنهادات مختار میباشد.
شرکت سهامی کشت و صنعت کارون

آگهی‌های رسمی‌شرکتها: ●تاسیس‌شرکتهای‌جدید ●تغییرات‌اساسنامه‌شرکتها ●افزایش‌سرمایه ●تصمیمات‌جدید ●انحلال

بسمه تعالی
آگهی تغییرات در شرکت ریسندگی و بافندگی اطلس بافت سهامی عام ثبت شده به شماره ۵۳۸۷
باستناد صورتجلسات مجمع عمومی عادی بطورفوق‌العاده و هیات‌مدیره ۲۶ ر۱۲ر۶۱تصمیمات زیر اتخاذگردید: آقایان احمد پور قدیری اصفهانی بسمت عضو و رئیس هیات مدیره و جلال پور قدیری اصفهانی بسمت عضوهیات مدیره و مدیر عامل و حسین پور قدیری اصفهانی‌بسمت عضو و نایب رئیس هیات مدیره و بانو خدیجه مجرد هراتیان و بانو اشرف الملوک پور قدیری‌اصفهانی بسمت عضو هیات مدیره و آقای اصغر حسینی بسمت عضوعلی‌البدل هیات مدیره برای مدت دو سال انتخاب گردیدندکلیه اوراق و اسناد بهادار و چك ها و سفته ها و قرارداد ها بامضاء آقای احمد پورقدیری (رئیس هیات مدیره)و آقای جلال پورقدیری (مدیر عامل) با مهر شرکت خواهد بودو هریك از دارندگان حق امضاء میتوانند حق امضاء خود را به سایر اعضاء هیات مدیره یا اشخاص ثالث تفویض نمایند .
اداره ثبت شرکت ها و موسسات‌غیرتجاری تهران
آ-۱۱۱۴۴

بسمه تعالی
آگهی تغییرات شرکت کارتن پارس سهامی خاص به شماره ثبت ۱۸۳۰۶
بموجب صورتجلسه هیات مدیره مورخ ۱۶ر۱ر۶۲ شرکت فوق ۱- حکم آقای نریمان رضائی مهر مبنی به استعفای‌ایشان در هیات مدیره قرائت گردید .
۲- ترکیب اعضای هیات مدیره بشرح زیر اعلام‌گردید آقایان مجید قیاسی بسمت عضو هیات مدیره و مدیر عامل مجید مهدوی بسمت عضو و رئیس هیات مدیره علی بوده بسمت عضو هیات مدیره و اکبر طباطبائی نمایندگی از طرف بانك صنعت و معدن به عنوان عضو غیر موظف هیات‌مدیره ۳- امضای کلیه اسناد و اوراق تعهدآور کمافی‌السابق به امضای مدیر عامل و یکی از اعضای هیات مدیره متفقا و همراه با مهر شرکت معتبر است .
اداره ثبت شرکت‌ها و موسسات غیرتجارتی تهران
آ-۱۱۱۱۰۳

بسمه‌تعالی
آگهی تغییرات در شرکت فنی همکاران کشور سهامی خاص ثبت‌شده بشماره ۴۴۸۷۴
بموجب صورتجلسه هئیت مدیره مورخ ۱۴ر۱ر۶۲ شرکت مذکور آقایان علی‌اصغر سحرخیز بسمت مدیر عامل، سید ناصر صمدی دزفولی بسمت رئیس هیئت مدیره، ریمان ملیکترمیناس بسمت نایب رئیس و آقایان مصطفی فلاح امیرشاهی،پرویز الماسی،پل‌هارو طو نیان،هانری‌هارو طو نیان بسمت اعضاء هیئت مدیره برای مدت دو سال انتخاب گردیدند. امضاء کلیه اوراق و اسناد تعهدآور و چکها با امضاء مدیر عامل و رئیس هیئت مدیره و مهر شرکت‌معتبر خواهد بود.
اداره ثبت شرکتها و موسسات غیرتجاری تهران
آ-۱۱۱۰۱

بسمه‌تعالی
آگهی تاسیس شرکت
خلاصه اظهارنامه و اساسنامه شرکت مهندسین مشاور راه شناسان سهامی خاص که در تاریخ ۲۳ر۱ر۶۲ تحت شماره ۴۷۲۵۸ در این اداره به ثبت رسیده و در تاریخ۲۳ر۱ر۶۲ از لحاظ امضاء ذیل ثبت تکمیل گردیده برای اطلاع عموم در روزنامه رسمی و روزنامه کثیرالانتشار اطلاعات آگهی میشود:
۱- موضوع شرکت: انجام و عرضه خدمات فنی و مشاوره‌ای از قبیل خدمات و مطالعات در مراحل شناسائی توجیه فنی‌و اقتصادی طرحها تهیه نقشه واسناد و مدارك و مشخصات اجرائی طرحها نظارت برحسن اجراء و انجام خدمات مشاوره‌ای مربوط بدوره بهره برداری و نگهداری
۲- مدت شرکت: ۱۴ر۱ر۶۲ بمدت نامحدود
۳- مرکز اصلی شرکت: تهران خیابان فردوسی شمالی شماره ۶۹ طبقه چهارم
۴- سرمایه شرکت: مبلغ یك‌میلیون ریال‌منقسم به‌یکصد سهم ده هزار ریالی بانام و سرمایه شرکت بموجب گواهی‌شماره ۲۵ر۴۱۹-۲۱ر۱ر۶۲ بانك‌صادرات ایران شعبه فردوسی شمالی بحساب جاری ۱۶۰۶واریز گردید.
۵- اولین مدیران ودارندگان حق امضاء : آقایان مهندس حبیب‌الله رمنتکار خالد مدیر عامل و عضو هیئت مدیره و دکتر مهندس حسین جمالی رئیس هیئت مدیره مهندس فرخ مجلسی نایب رئیس هیئت مدیره مهندس قباد کاکاوند اسدی‌ومهندس معزالدین دانشور بسمت اعضاء علی‌البدل هیئت مدیره بمدت‌دوسال‌انتخاب گردیدند اسناد مالی شرکت از قبیل چکها سفته هاو براوات وقراردادهای تعهدآور بامضاء مدیر عامل و یکی از اعضاء هیئت مدیره با مهر شرکت کلیه‌مکاتبات اداری و مالی و فنی بامضاء مدیر عامل بتنهائی با مهر شرکت معتبر میباشد.
۶- اختیارات مدیر عامل : آقای مهندس حبیب‌الله رمنتکار خالد مدیر عامل و اختیارات نامبرده طبق اساسنامه و مجری مصوبات هیئت مدیره میباشد.
۷- بازرس اصلی و علی‌البدل: خانم نصرت زیان ندیمی بازرس اصلی آقای مهندس سهراب فروزان بعنوان بازرس علی‌البدل تعیین گردیدند.
اداره کل ثبت‌شرکتها و مالکیت صنعتی
آ-۱۱۱۰۴

بسمه‌تعالی
آگهی تغییرات شرکت سهامی خاص پرورز ثبت شده بشماره ۱۰۴۸۳
باستنادحکم‌شماره ۲۸۳۱-۱-۷۶۸۲٫۵۰۱-۵-۲۶ر۱۲ر۱۳۶۱ سازمان برنامه و بودجه آقای ارسلان قهرمانی قاجاربسمت مدیر موقت شرکت مذکور انتخاب گردید.
اداره ثبت شرکتها و موسسات غیرتجارتی تهران
آ-۱۱۰۹۵

بسمه‌تعالی
آگهی تغییر و تبدیل در شرکت ساختمانی‌شبیکا با مسئولیت محدود ثبت شده بشماره ۳۸۱۵۱
باستناد صورتجلسه مجمع عمومی فوق‌العاده مورخ ۵ر۱۲ر۶۱ تصمیمات ذیل اتخاذ گردید ۱- نوع شرکت از مسئولیت محدود بسهامی خاص تبدیل گردید ۲- اساسنامه جدیدی مشتمل‌بر ۲۳ماده بتصویب وجایگزین اساسنامه قبلی گردید. ۳- سرمایه شرکت مبلغ ده میلیون ودویست هزار ریال منقسم به سی سهم سیصد و چهل هزار ریالی با نام تمام پرداخت میباشد . ۴- آقایان مصطفی یزدیان پوروعلیرضا بنائی اصفهانی و عزیز مراد مقصودی بسمت اعضای هیئت مدیره برای مدت دو سال انتخاب گردیدند. ۵- آقایان همایون لسانی و هوشنك لسانی بترتیب بسمت بازرس اصلی و علی‌البدل برای‌مدت یکسال‌انتخاب گردیدند. ۶- روزنامه اطلاعات جهت‌درج آگهیهای شرکت تعیین گردید ۷- موضوع شرکت به شرح زیر اصلاح گردید. انجام کار های فنی و مهندسی شامل کلیه امور ساختمانی وراه سازی و تاسیساتی و نقشه‌برداری و باستناد صورتجلسه هیئت مدیره مورخ ۵ر۲ر۶۱ آقایان عزیز مرادمقصودی بسمت نایب رئیس هیئت مدیره و علیرضا بنائی اصفهانی بسمت رئیس هیئت مدیره انتخاب و حق امضای کلیه اوراق و اسناد تعهدآور و غیره با امضای مدیر عامل و رئیس هیئت مدیره و متفقا همراه با مهر شرکت‌می‌باشد.
آ-۱۱۰۹۶
اداره ثبت‌شرکتها موسسات غیرتجارتی تهران

بسمه تعالی
آگهی تغییرات در شرکت بلاد سهامی خاص ثبت شده به شماره ۴۴۱۲۲
باستناد صورتجلسه هیات مدیره مورخ ۲۴ر۱۲ر۶۱ شرکت مزبور : ۱- آقای طه ملکی مدیر عامل شرکت‌ازسمت خود مستعفی و آقای مهدی سعادت نژاد بجاری مشارالیه منصوب گردیدند . ۲- مقرر گردید که کلیه‌چکها وسفته‌ها وبروات و اسناد و اوراق تعهد آور شرکت با امضاء ثابت آقای محمود کشانی رئیس هیات مدیره و یکی از دو امضاء آقایان مهدی سعادت نژاد و طه ملکی و ممهور به مهر شرکت معتبر میباشد .۳- آدرس شرکت به تهران - بلوار کشاورز ، خیابان وصال شیرازی نبش خیابان دی پلاك ۲۴۹ طبقه دوم انتقال یافت .
اداره ثبت شرکت ها وموسسات غیر تجاری تهران
آ-۱۱۱۰۰

بسمه تعالی
آگهی تغییرات شرکت دیزل الکتریك سهامی خاص‌ثبت شده به شماره ۵۸۱۷
باستناد صورتجلسه هیات مدیره مورخ ۱۷ر۱ر۶۲ و حکم شماره ۱۹۶- ۸ر۱ر۶۲ وزارت بازرگانی آقای محمد صادق محمد بسمت عضو هیات مدیره و مدیر عاملو آقای علاء الدین دری بسمت رئیس‌هیات‌مدیره و آقای‌عبدالله‌جلیلی فاضل بسمت عضو هیات مدیره انتخاب گردیدند و کلیه‌اوراق و اسناد تعهدآور با امضاء مدیر عاملو یکی از اعضاء هیات مدیره متفقا و با مهر شرکت معتبر میباشد .
اداره ثبت شرکت ها وموسسات غیر تجاری تهران
آ-۱۰۰۹۴

بسمه تعالی
آگهی تصمیمات در شرکت تولیدی خلیج مرکزی (سهامی عام) ثبت شده بشماره۷۴۲۲
طبق صورتجلسه مجمع عمومی عادی سالانه مورخ ۲۴ر۱۲ر۱۳۶۱ ترازنامه سال مالی منتهی‌به ۳۱ر۶ر۱۳۶۱ به تصویب رسید . موسسه حسابرسی سازمان صنایع ملی ایران و سازمان برنامه به عنوان بازرس قانونی‌و حسابرسی شرکت انتخاب شد . روزنامه اطلاعات جهت نشرآگهی‌های شرکت در نظر گرفته شد .
اداره ثبت شرکت ها وموسسات غیر تجاری تهران
آ-۱۱۰۹۸

بسمه تعالی
آگهی‌تصمیمات مجمع عمومی عادی‌سالیانه شرکت سرمایه گذاری پارس سهامی خاص ثبت شده بشماره۱۰۹۱۶
طبق صورتجلسه مجمع عمومی عادی سالیانه مورخ ۲۰ر۱۲ر۶۱ شرکت مزبور ۱- ترازنامه و حساب سودوزیان سال مالی منتهی به ۳۰ آبان ۶۱ به تصویب رسید . ۲- موسسه حسابداری و حسابرسی تدوین کوبسمت بازرس اصلی آقای احمدثابت مظفری بسمت بازرس علی‌البدل برای مدت یک سال انتخاب شدند .۳- روزنامه کثیرالانتشار اطلاعات جهت درج آگهی ها و اطلاعیه های شرکت تعیین گردید .۴- اعضاء هیات مدیره بمدت یک سال بقرار ذیل انتخاب گردیدند.آقایان بی‌اف‌تیس‌نامزدایرج رمضانی‌کی‌نژاد فرامرز یقیما باستنادصورتجلسه‌هیات مدیره مورخ۲۰ر۱۲ر۶۱ شرکت آقای ایرج رمضانی کی‌نژاد بسمت نایب رئیس هیات مدیره و آقای بی‌اف تیس نامزد بسمت مدیر عامل ورئیس هیات مدیره بمدت یک سال انتخاب گردیدند ضمنا کلیه‌چک ها و سفته ها و مدارک تعهد آور شرکت را مدیر عامل‌به اتفاق یکی از اعضاء هیات مدیره و در غیاب مدیر عامل دو نفر از اعضاء هیات مدیره با مهر شرکت امضاء خواهند نمود .
آ-۱۱۱۴۵
رئیس اداره ثبت شرکتهاو موسسات غیر تجاری تهران

بسمه‌تعالی
آگهی تغییرات در شرکت مهندسی مشاور ایمرنو سهامی خاص ثبت شده بشماره ۴۶۲۲۱
باستناد صورتجلسه مجمع‌عمومی عادی بطورفوق‌العاده مورخ ۲۴ر۱۲ر۶۱ آقای مرتضی زاهدی از سمت عضویت در هیئت مدیره استعفا نمودند.
آ-۱۱۰۹۷
رئیس اداره ثبت شرکتها و موسسات غیرتجاری تهران

بسمه تعالی
آگهی تصمیمات در شرکت مهک(سهامی خاص) ثبت شده به شماره ۴۴۲۰
باستناد احکام شماره ۱۰۹۲ مورخ ۱۰ر۹ر۶۱و ۷۸۲ر۱ مورخ ۲۳ر۱۲ر۶۱ صادره از سوی سازمان برنامه و بودجه آقایان علی‌امیزاد و مهدی روشنفکر راد بسمت اعضای هیات تصفیه انتخاب شدند طبق حکم شماره ۲۸۸۳ مورخ ۸ر۱ر۶۲ سازمان برنامه و بودجه آقای همایون خلیفی به سمت ناظر امور تصفیه انتخاب شد حق امضای کلیه‌اسناد اوراق بهادر و تعهدات شرکت بامضای آقایان علی‌امیزاد ومهدی روشنفکرراد بامهر شرکت مهک (در حال تصفیه) معتبر میباشد
آ-۱۱۱۰۲
اداره ثبت شرکت ها وموسسات غیر تجاری تهران

بسمه تعالی
آگهی تغییرات شرکت نفارون سهامی خاص‌ثبت شده به شماره ۴۳۴۵۴
باستناد صورتجلسه مجمع عمومی مورخ ۱۳ر۱۰ر۶۱ شرکت فوق : ۱- آقای جواد بازرگان هرندی بسمت‌بازرس اصلی و آقای رامین پزشکی بسمت بازرس علی‌البدل برای مدت یک سال تعیین گردیدند ۲- اعضاء هیات مدیره های بشرح زیر بمدت دو سال انتخاب گردیدند . آقایان فریبرز مقیمی ، سید هادی طاهای مقدم ، رامین پور سعید واحمد تمدن وخانم صدیقه میردامادی ۳-طبق‌صورتجلسه هیات مدیره مورخ ۱۵ر۱۰ر۶۱ شرکت آقایان فریبرز مقیمی به عنوان رئیس هیات مدیره ، احمد تمدن بسمت نایب رئیس هیات مدیره و سعید لوایی بسمت مدیر عامل شرکت تعیین گردیدند ۴- کلیه اسناد و اوراق تعهد آور و چک ها و سفته ها و بروات و قرارداد ها بامضای مدیر عامل باتفاق یکی از اعضای هیات مدیره یا بامضای رئیس و نایب رئیس هیات مدیره معتبر است . مکاتبات عادی بامضای هریک از آنان ۵- مرکز شرکت به خیابان قائم مقام فراهانی شماره۱۵۶ طبقه سوم انتقال یافت .
آ-۱۱۱۴۳
رئیس اداره ثبت شرکتهاو موسسات غیر تجاری تهران

بسمه تعالی
آگهی تغییرات شرکت مرغ خانگی سهامی خاص ثبت شده به شماره ۲۶۰۹۰
باستناد صورتجلسه مجمع عمومی عادی بطور فوق‌العاده مورخ ۱۴ر۱۲ر۱۳۶۱ تصمیمات زیر اتخاذ گردید :
۱- آقای احمد قندچی و اصغر تفضلی هرندی‌ازطرف بنیاد مستضعفان و شرکت سولدیمپکس با نمایندگی ورژ - طروسیان به سمت مدیران جدید برای بقیه مدت انتخاب گردیدند . ۲- موسسه حسابرسی بنیاد مستضعفان به سمت بازرس اصلی و علی‌البدل انتخاب گردید۳- باستناد صورت جلسه هیات مدیره مورخ ۲۲ر۱۲ر۱۳۶۱ آقای احمدقندچی بسمت رئیس هیات مدیره و آقای اصغر تفضلی هرندی‌بسمت نایب رئیس هیات مدیره و شرکت سولدیمپکس عضو هیات مدیره و آقای محمد بنکدار بسمت‌مدیرعامل انتخاب گردیدند ۴- کلیه اسناد تعهد آور و اوراق بهادار بامضاء مدیر عامل و یکی از اعضاء هیات مدیره و مهر شرکت معتبر است و اوراق عادی بامضاء مدیر عامل به تنهائی و مهر شرکت‌معتبر است .
آ-۱۱۱۴۶
رئیس اداره ثبت شرکتهاو موسسات غیر تجاری تهران

بسمه‌تعالی
آگهی تغییرات در شرکت پنبه شمال سهامی خاص ثبت شده بشماره ۱۶۷۲
باستناد صورتجلسه هیئت مدیره مورخ ۹ر۱۲ر۶۱ آقایان غلامرضا فلسفی بسمت رئیس هیئت مدیره وغلامعلی فلسفی بسمت نایب رئیس هیئت مدیره و عبدالله‌فلسفی‌بسمت مدیر عامل برای مدت دو سال انتخاب گردیدند حق امضای کلیه اوراق و اسناد تعهد آور با امضای یکی از آقایان رئیس ویا نایب رئیس هیئت مدیره بتنهائی و همراه بامهر شرکت معتبر میباشد. حق امضاء در سایر موارد باامضاء هریک از آقایان رئیس یا نایب رئیس و مدیر عامل‌منفردا همراه با مهر شرکت معتبر میباشد.
اداره ثبت شرکتها و موسسات غیرتجاری تهران
آ-۱۱۰۹۹

درشهرچه‌خبر؟

برنامه حرکت قطارها

●قطار عادی تهران- اهواز: حرکت ازتهران ۱۲٫۲۰ ورود به اهواز ۶٫۳۰. حرکت از اهواز ۱۰٫۲۵ ورود به تهران ۵٫۰۵.

●قطار سریع‌السیر تهران- اندیمشک: حرکت ازتهران ۱۷٫۳۵ ورود به اندیمشک ۷. حرکت‌از اندیمشک ۱۶٫۲۵ ورود به تهران ۵٫۴۵.

●قطار فوق‌العاده اول‌تهران- اهواز:
حرکت از تهران ۱۵٫۱۰، ورود به اهواز ۷٫۱۵
حرکت از اهواز ۱۶٫۴۵ ورود به تهران ۹

●قطار فوق‌العاده دوم تهران- اهواز حرکت از تهران۱۶- ورودبه اهواز ۸٫۳۰-حرکت‌از اهواز۱۵٫۰۵- ورود به تهران ۷٫۳۵.

●قطار فوق‌العاده سوم تهران- اندیمشک: حرکت از تهران ۱۸٫۵۰ - ورود به اندیمشک ۸٫۱۰- حرکت از اندیمشک ۱۷- ورود به تهران ۶٫۲۰.

● قطار عادی تهران- مشهد: حرکت از تهران۱۲٫۴۵- ورود به مشهد ۷- حرکت از مشهد ۱۰٫۴۵ ورود به تهران ۵.

●قطار سریع‌السیر تهران- مشهد : حرکت از تهران ۱۵٫۴۵- ورود به مشهد ۷٫۵۰- حرکت از مشهد۱۴٫۳۰ ورود به تهران ۶٫۵۵.

●قطار سریع‌السیر تهران- کرمان:حرکت از تهران روز های دوشنبه، چهارشنبه و جمعه۱۷. ورود بکرمان ساعت ۱۱٫۲۵- حرکت‌از کرمان روز های شنبه، سه‌شنبه وپنجشنبه ۱۶٫۲۰ ورود به تهران ۱۱٫۲۵ .

●قطار عادی تهران- گرگان: حرکت از تهران روز- های شنبه- دوشنبه و چهارشنبه ۷٫۳۰ ورود به گرگان ۱۹٫۴۰. حرکت از گرگان روز های یکشنبه- سه‌شنبه و پنجشنبه ۵٫۵۵. ورود به تهران ۱۸٫۴۰.

●قطار سریع‌السیر تهران- گرگان : حرکت از تهران روز های یکشنبه- سه‌شنبه و پنجشنبه ۲۰٫۱۵ - ورود به گرگان۷٫۲۰ حرکت از گرگان‌روز های دوشنبه- چهارشنبه و جمعه ۱۸٫۱۵- ورود به تهران ۶.

●قطار سریع‌السیر تهران- تبریز: حرکت از تهران روز های شنبه- دوشنبه و چهارشنبه ۱۶٫۰۵ ورودبه تبریز ۶٫۵۰ ، حرکت از تبریز روز های یکشنبه ، سه‌شنبه و پنجشنبه ۱۸٫۳۵ ورود به تهران ۹٫۴۵.

●قطار عادی تهران- مراغه: حرکت‌از تهران روز های یکشنبه- سه‌شنبه و پنجشنبه ساعت ۲۰ ورود به مراغه ۹٫۳۰- حرکت‌از مراغه‌روز های‌شنبه، دوشنبه وچهارشنبه ۱۵٫۴۵. ورود به تهران ۵٫۳۰.

کمیته های ۱۴ گانه

کمیته منطقه ۱	۲۸۵۰۱۶و۲۸۵۰۱۵
کمیته منطقه ۲	۹۳۳۵۹۶
کمیته منطقه ۳	۶۲۷۲۲۲
کمیته منطقه ٤	۲۳٤۹۱۸
کمیته منطقه ٥	۷۰۱٥۱٥و٦
کمیته منطقه ۷	۷٦۲۷٤٥
کمیته منطقه ۸	۹٥۷۸٦٥
کمیته منطقه ۹	٦٦۱۳۰٦و۷
کمیته منطقه ۱۰	۳٥٦۹۰۰
کمیته منطقه ۱۱	۷۹۸۲۰۸
کمیته منطقه ۱۲	٥٤٥۷٥٦
کمیته منطقه ۱۳	٥٥۰۱۸۱ _٥٥٥۹۱۰
کمیته منطقه ۱٤	٥۹٥٥٥٥و٦
کمیته مرکزی	۳۱۱٦۰٦

مجموعه‌های فرهنگی و هنری

● موزه هنر های معاصر
● آثار مینیاتور مرحوم استاد اسلامیان
● آثار نقاشی مرحوم استاد شهابی
● نقاشی های ترقی‌جاه
● نمایشگاه خط ازاجلی
● نمایشگاه عکس از دوختمچی زاده و فرهمند
● نمایشگاهی از کاریکاتور های فرهاد
● نقاشی رنگ و روغن از خاکنگار
● نقاشی های هنرمندان تبریزی
زمان : همه روزه ساعت ۹ الی ۱۲ و ۱۳ الی۱۸- باستثنای دوشنبه ها .
مکان : کارگر شمالی جنب پارک لاله .
● موزه هنر های تزئینی
نگاهی به قرآن های خطی از سده هشتم تا چهاردهم
زمان : همه روزه ۸ الی ۱۸ باستثنای دوشنبه ها
مکان : بلوار کریمخان زند نرسیده به میدان ولیعصر مجموعه فرهنگی آزادی

● سالن سمعی و بصری ، انقلاب اسلامی درایران بطریق سمعی و بصری .
سالن های دیوراما و اینفوراما : انقلاب اسلامی بطریق اسلاید .
زمان : همه روزه ۱۰ الی ۱۲ و ۱٤ الی ۱٦،شنبه‌ها تعطیل - مکان : میدان آزادی

سازمانها و مناطق شهرداری تهران

● سازمان آتش‌نشانی	۹٦٦۲۲۲
● اداره کل مسیلها و قنوات	۸۲۱۳۰۱
● اداره راهنمایی و رانندگی	۹۲٦۰۰٥
● سازمان تاکسیرانی	٦۲٤۹۱٦
● بی‌سیم شهرداری تهران	٦۱۳۱۲۹۲۷
● روابط عمومی شهرداری	٦۱۳۱۲۸۳۳
● شهرداری منطقه یک	۷۷۲۱۷٦
● شهرداری منطقه دو	٦۸۳۰۸٥
● شهرداری منطقه سه	۲٦۰٦۱۱
● شهرداری منطقه چهار	۷۸٤۱۱۲_۳
● شهرداری منطقه پنج	۹۷۷۷۰۰
● شهرداری منطقه شش	۸۹۹٦٦۹
● شهرداری منطقه هفت	٦۲٥۰۸۸
● شهرداری منطقه هشت	۷۹۷۹۰۸
● شهرداری منطقه نه	۹٦٥۷۳٦
● شهرداری منطقه ده	۹۲٦۰٦۰
● شهرداری منطقه یازده	٥٤٦٦٤۸
● شهرداری منطقه دوازده	٦۷٥۰۳۳
● شهرداری منطقه سیزده	۳٦۰۰۰۱_۴
● شهرداری منطقه چهارده	۳٤۹۰٥۱_۳
● شهرداری منطقه پانزده	۳٦۹۰۰٦
● شهرداری منطقه شانزده	٥٥۰۷۷۱_۳
● شهرداری منطقه هفده	٥٤۲٤۱۲
● شهرداری منطقه هجده	۹٥٦۸٤۰
● شهرداری منطقه نوزده	٥٥۰۱۱۱_۲
● شهرداری منطقه بیست	٥۹۳۰٤۱_۲

تئاتر

نمایشنامه «صیاد چگونه صید‌میشود»کارگردان‌محمود ابراهیم‌زاده.
زمان: همه روزه تا ۲۰ اردیبهشت، ساعت ۱۷٫۳۰ جمعه‌ها ۱۰٫۳۰ و ۱۷٫۳۰
مکان: تالار وحدت - خیابان ارفع.
★ **بزرنگوله‌با نویسنده وکارگردان‌جواد ذوالفقاری**
زمان: همه روزه به‌استثنای شنبه‌ها ساعت ۱٦٫۳۰ -
مکان: سالن شماره۲ مرکز تئاترعروسکی‌کانون‌پرورش فکری- بلوار کشاورز- پارک لاله
● قضاوت باشما- کارگردان حسن مشکلاتی.
زمان: همه‌روزه ساعت ۱٦٫۳۰،شنبه‌هاتعطیل،جمعه‌ها ۱۰ صبح و۱۷، مکان: سالن قشقائی تئاتر شهر پارک دانشجو.
● عاشورای دوم: کارگردان مهمانی.زمان:همه‌روزه ساعت ۱۷ شنبه‌ها تعطیل، جمعه‌ها ۱۰ صبح و ۱۷ مکان: سالن چهارسو تئاتر شهر.
خانات: کار گروهی از هنرمندان مشهد
زمان: از ۲۱ فروردین ماه ساعت ۱۷-شنبه‌ها تعطیل- جمعه‌ها ۱۰ صبح و ۱۷.
مکان: سالن اصلی تئاتر شهر پارک دانشجو
● نمایشنامه «گرگ خسته» کارگردان بابک صفت
زمان: از یکشنبه ٤ اردیبهشت‌ماه ساعت ۱۷- جمعه‌ها ۱۰ صبح و ٥ بعدازظهر
مکان: سالن شماره ۲ تئاتر شهر.
●نمایشنامه سوریریز: کار واحد نمایش گروه فرهنگی جهاد دانشگاهی صنعتی شریف.
زمان: اول تا۱۳ اردیبهشت ماه ساعت ۱٦٫۳۰
مکان: دانشگاه صنعتی شریف- آمفی تئاتر فیزیک.
محل فروش بلیت: چادر وحدت- کتابفروشیهای معتبر روبروی دانشگاه و محل نمایش.

فیلم

●پیروزی اراده: محصول آلمان، کارگردان لنی رینشتال. مستند، بزبان اصلی با زیر نویس انگلیسی.
زمان: یکشنبه ٤و دوشنبه ۱۲ اردیبهشت ساعت ۱٦ و ۱۸
مکان: سینما فرهنگ، قلهک.
● المپیک ۱۹۳٦: محصول آلمان . کارگردان لنی‌رینفنشتال مستند ، بزبان اصلی .
زمان : دوشنبه ٥ ویکشنبه ۱۸ اردیبهشت .ساعت ۱٦و۱۸ .
مکان : کانون فیلم تهران ، سینما فرهنگ قلهک
● دنیای وحشی : محصول ایتالیا ، بزبان فارسی
زمان : ۳تا۹ اردیبهشت ماه ساعت ۳و٥
بعدازظهر - برای عموم برای مدارس وارگانها با تعیین وقت قبلی صبح‌ها .
مکان : فرهنگسرای نیاوران - انتهای پاسداران ، غرب پارك نیاوران .
●نان‌روزانه‌ما: محصول آمریکا، کارگردان کینگ ویدور - بزبان انگلیسی.
زمان: یکشنبه ۱۱ اردیبهشت ماه ساعت ۱٦و ۱۸ .
مکان: سینما فرهنگ، قلهک.

کتابخانه های کانون پرورش فکری

کتابخانه شماره ۲ خیابان هلال‌احمر ، خیابان عباسی، خیابان جعفری تلفن ٥٤۰٦۰۰
کتابخانه شماره ٤ قلعه‌مرغی ، خیابان زمزم ، پارک زمزم تلفن -
کتابخانه شماره ٥ کوی ۱۳ آبان - خیابان ششم تلفن ٥۹۱۳۱۳
کتابخانه‌شماره ٦ بیسیم نجف‌آباد ، پارک ولیعصر تلفن ۳٥۱٥۰۰
کتابخانه شماره ۷ میدان شوش - پارک بعثت تلفن ٥٥۹۱۲۲
کتابخانه شماره ۸ نازی‌آباد - خیابان نیاکان - خیابان چمن - پارک ۲۲ بهمن تلفن ٥٥۱۲۷۹
کتابخانه شماره ۹ وحیدیه - مقابل پاسگاه ژاندارمری قدیم ، جنب دبستان دیهیم تلفن ۷۳۸۰٥۰
کتابخانه شماره ۱۰ نواب صفوی - انتهای خیابان هاشمی - جنب دبستان جیحون تلفن ۹٥۷۳۱۳
کتابخانه شماره ۱۱ یوسف‌آباد - خیابان اسدآبادی پارک شفق تلفن ٦۲٦۳٦۹
کتابخانه شماره ۱۲ امامزاده حسن - میدان فلاح جنب دبستان منصوریان تلفن ٥٤۱٦٦٦
کتابخانه شماره ۱۳ - خیابان پاسداران- پارک‌نیاوران تلفن ۲۸۳۳٤۳
کتابخانه شماره ۱٤ - خیابان ۱۷ شهریور جنوبی - انتهای خیابان جهان‌پناه تلفن ۳٦٦۰٦۹
کتابخانه شماره ۱٥- خیابان کمیل (کریم‌پور شیرازی) سه‌راه قصرالدشت - پارک رضوان تلفن ٥٤۷۹۹۹
کتابخانه شماره ۱٦ - ولیعصر- خیابان سرلشکرفلاحی - خیابان زعفرانیه - پارک زعفرانیه تلفن ۲۷۱۱۷۸
کتابخانه شماره ۱۷ - خیابان شوش - میدان غار - جنب بانک ملی - کوچه رخشان تلفن ٥۳۰۸۲۳
کتابخانه شماره۱۸- خیابان فخرآباد - جنب بانک صادرات - تلفن ۳۹۳۹۸۱
کتابخانه شماره ۱۹ - میدان شهدا خیابان پیروزی - خیابان افروز تلفن ۳٤۷۳٦٦
کتابخانه شماره ۲۰ میدان راه‌آهن - پارک راه‌آهن - تلفن ٥۳۲٤۲۳
کتابخانه شماره ۲۱ - خیابان نظام‌آباد شمالی - پارک فدک
کتابخانه شماره ۲۲ - خیابان پیروزی‌میدان چهارصد دستگاه تلفن ۳۳۳۱۰۰
کتابخانه شماره ۲۳ خیابان ری - اول خیابان خراسان پارک کوثر تلفن ۳٥۹۹۹۹
کتابخانه شماره ۲٤- خیابان فداثیان اسلام - پائین‌تراز پل‌سیمان بی‌بی‌زبیده تلفن ٥۹۳۳٤٤
کتابخانه شماره ۲٥- خیابان قزوین - دو راه‌قپان- خیابان امین‌الملک - خیابان ابطحی تلفن ٥٤٥٥۲٥
کتابخانه شماره ۲٦ - خیابان پاسداران، فلکه‌حسن‌آباد دهکده لویزان
کتابخانه شماره ۲۷ - خیابان ۱۷ شهریور - میدان کلانتری - جنب دبیرستان روحانی رفتار
کتابخانه شماره ۲۹ جاده سوم شهرری . شهرکشوش جنب مجتمع خدماتی و رفاهی شهید فیاض‌بخش).
کتابخانه شماره ۳۰ - بین فلکه سوم و فلکه چهارم تهرانپارس خیابان تیر انداز تلفن ۷۸۰٥۹۱
کتابخانه شماره ۳۱ خیابان دلگشا (رختشویخانه سابق شهرداری).
کتابخانه شماره ۳۲- خیابان دماوند تهران‌نو خیابان فرخی مسجدالحسین تلفن ۷۰۱۰۹٥
کتابخانه اسلامشهر (شهرک مهدیه) کیلومتر ۲۱ جاده ساوه شهرک مهدیه .

پروازهای هواپیمائی جمهوری اسلامی

سه‌شنبه ٦ اردیبهشت

تهران	اصفهان	۳۰ر٥_٤٥ر۷_۱۱_۱٦
تهران	رشت	۹
تهران	تبریز	۹_۳۰ر۱۳
تهران	شیراز	٦_۹_۱۱_۳۰ر۱۲
تهران	بندرلنگه	—
تهران	بندرعباس	٤٥ر٦_٤٥ر۷
تهران	زاهدان	۳۰ر۷
تهران	مشهد	۱٥ر۸_۳۰_۱۰_۳۰ر۱۲_۳۰ر۱۷
تهران	کرمان	۳۰ر٦
تهران	یزد	٤٥ر۷
تهران	بوشهر	۷
تهران	جابهار	—

برصفحه تلویزیون

دوشنبه ٥ اردیبهشت

شبکه اول

٤٥_۱٦	سرود جمهوری اسلامی ایران
۵۰_۱٦	اعلام برنامه‌ها
۵۵_۱٦	تلاوت‌آیات‌قرآن
۰۰_۱۷	برنامه کودکان‌و نوجوانان
۰۰_۱۸	اخبار ورزشی
۱۰_۱۸	اخبار استان و شهرستانها
۳۰_۱۸	فیلم مستند
۰۰_۱۹	اذان مغرب
۰۵_۱۹	فیلم مستند
۳۰_۱۹	جهادسازندگی
۳۰_۲۰	اخبار ایران و جهان
۳۰_۲۱	سریال ایرانی «اشک تمساح» قسمت ششم
۳۰_۲۲	برنامه‌ای از شهرستانها

شبکه دوم

۱۵_۱۷	اعلام برنامه‌ها
۲۰_۱۷	تلاوت‌آیات‌قرآن
۳۰_۱۷	آموزش فیزیک
۰۰_۱۸	اصول عقاید و شناخت
٤٥_۱۸	اخبار فرهنگی ، هنری‌و اقتصادی
۰۰_۱۹	اذان مغرب
۰۵_۱۹	فیلم مستند
۱۵_۱۹	مسابقه وجدول
۳۰_۲۰	فیلم مستند
۰۰_۲۱	آموزش مفاهیم اقتصادی
۰۰_۲۲	آن دانه‌های شن مامو رخدا بودند بمناسبت‌سالروز واقعه طبس
۳۰_۲۲	اخبار ایران و جهان

● برنامه‌ها، از سوی‌روابط‌عمومی صدا و سیما اعلام میشود و مسئولیت تغییرات احتمالی برعهده‌روزنامه‌نیست. پیشنهادات و انتقادات خود را میتوانید با تلفن های ٤_۲۹۰۰۰۰ مطرح کنید .

بنیاد مجروحین جنگی

سند تخلیه مجروحین مستقر در فرودگاه ٦٦۹٦۹۰ - ٦٦٤۱۳۱
واحد آمار مجروحین ٦۷۰۱٤٥_٦۷۰۱٤۳_٦۷٥۱۷۸
واحد داروئی ٦۷۱۰٦۲
واحد اعزام نیروی پزشکی ٦۷۷٦۷٦_٦۷۷٥۳۲

پسته‌کاران‌ازخاك‌کویر. .

بقیه از صفحه ٥

مسئله پنجم، مشکل‌دیگر تهیه سم کافی وبستگاههای سم‌پاشی برای‌باغداران‌است، در حال حاضر باغداران ناچارند سم مورد نیاز را ازبازار آزاد به قیمت‌گران خریداری کنند، در حالیکه باید سم با قیمت مناسب‌در اختیار کشاورزان قرار داده شود. کمبود سم می تواند ضررهای هنگفتی به‌باغداران پسته بزند و غفلت در این زمینه میتواند از تولیدات پسته بکاهد. ما از وزارت کشاورزی یا جهادسازندگی انتظار دریم از این جهت کشاورزان را تحت پوشش خود گیرند و در دادن سم به کشاورزان ازهیچ کوششی فروگذار نکنند.

همچنین از وزارت کشاورزی انتظار می رود مرکز تحقیقاتی لازم‌را برای مبارزه با آفات پسته در رفسنجان تشکیل دهد تا روش‌های مناسبتری‌برای مبارزه با آفات پسته که‌هر ساله مقدار زیادی ازپسته تولیدی را از بین می‌برد اتخاذ گردد، تاکنون در این موردکار چندانی نشده است.»

آنچه در فوق گذشت مشکلات‌پسته‌کاران زحمتکش حاشیه کویر است، کمبا سرپنجه‌تلاش‌و تجربه‌خود، زمینهایی را که به ظاهر بایر مانده و به‌درد هیچ کاری نمی‌خورند باباغستان پسته بدل کرده‌اند. و از زمین و آب شور، پسته مقوی و شیرین رابه ثمر رسانده‌اند. امید است در آینده بااتخاذ سیاست های درست و اصولی پسته‌کاری در ایران، بخصوص در استان کرمان رونق بسیار یابد و زمین های کویری‌ما را طلای سبز بپوشاند ،تا با توسعه باغ های پسته بتوانیم در آینده همچنان‌در صدر تولید کنندگان پسته دنیا قرار داشته باشیم.

مشکلاتی که هم اکنون پیش پای باغداران پسته قرار دارد، مشکلاتی است کمبا یک برنامه ضربتی‌می توان از بین برد، امامشکل عمده در رابطه با پسته، مسئله صدور پسته بخارج از کشور است، باتوجه‌به اینکه رقیب تازه نفسی‌چون آمریکای جنایتکار واردبازار جهان پسته شده است.در شماره آینده به مشکلات صدور پسته و مسائلی‌که در این زمینه برای صدور پسته ایران وجود دارد خواهیم پرداخت.

بسمه‌تعالی

آگهی اصلاحی

پیرو آگهی شماره آ_۱٤۳۹ مورخ ٥ر۱ر٦۲ درمورد اراضی واقع درمقابل پادگان شاهرود بدینوسیله میزان اراضی بایر مندرج در بند ۲ بمقدار ۲۱۲۸۲۰متر مربع اصلاح می‌گردد .

اداره کل زمین شهری استان سمنان

آ_۱۸۱۷

مجله جوانان منتشر شد

بسمه‌تعالی

آگهی ابلاغ اوراق کمیسیون‌مالیات

در اجرای ماده ۳۰۱ قانون مالیاتهای مستقیم چون از نشانی جدید مودیان مشروحه زیرطلاعی در دست نیست بدینوسیله برك دعوت کمیسیون تشخیص مالیات آنان به شرح زیر ابلاغ میگردد:

ردیف- نام‌ونام‌خانوادگی‌مودی	منبع درآمد	سال‌عملکرد تعلق‌مالیات	مبلغ مالیات	تاریخ‌تشکیل کمیسیون	شماره وتاریخ برگ دعوت کمیسیون
۱- لیلا - طاهره - دینارا - ناهید و اسکندر ربیعی وخانم گیلانه ربیعی زنجانی(وراث مرحوم محمد حسین‌ربیعی)	سرقفلی	۱۳۵۵	۱۹۵۰۰۰ریال	۲۵ر۲ر۱۳٦۲ ساعت ۹صبح	٤٥۳ر۲۳٦۸_ ۱ر۱۰ر۱۳٦۱

خواهشمند است در روز وساعت تعیین شده با در دست داشتن اسناد و مدارک در کمیسیون مربوطه به نشانی خیابان ناصرخسرو ساختمان وزارت‌امور اقتصادی‌و دارائی ، اداره کل مالیاتهای مرکز تهران حضوربهمرسانید.

سرپرست حوزه مالیاتی٤٥۳ر۳۳... مالیاتهای مرکزتهران‌زین العابدین حقیری

۲۸۱۲ رم‌الف

(آگهی استخدام خریدخدمت)

سازمان نوسازی وتوسعه وتجهیز مدارس کشور تعدادی مهندس‌وتکنسین‌با شرایط‌جدول زیر بصورت خریدخدمت‌وازمحل اعتبارطرحهای عمرانی جهت خدمت در گروه نوسازی مدارس آذربایجانشرقی(تبریز)دعوت‌به همکاری‌مینماید:
توضیح اینکه پذیرش این افراد هیچگونه تعهد استخدامی برای‌این سازمان دربرنخواهد داشت.

ردیف	عنوان ورشته تحصیلی	مدرک تحصیلی	تعداده‌وردنیاز	تجربه‌کاربسال
۱	مهندس‌ساختمان	لیسانس ویابالاتر	٦	۳
۲	مهندس تاسیسات	لیسانس ویابالاتر	۲	۳
۳	تکنسین ساختمان	دیپلم ساختمان یافوق‌دیپلم	٤	۳

داوطلبان میتوانند جهت اخذ اطلاعات بیشتر و یا بمنظور استخدام و شروع بکار از زمان درج این آگهی حداکثر تایک‌هفته به‌اداره کارگزینی سازمان نوسازی و توسعه وتجهیز مدارس کشور واقع در خیابان دکتر علی شریعتی خیابان قیطریه کوچه نجم مراجعه نمایند

۲۷۹۹رم‌الف

آ_ ۱۱۱۹۳

سرپرست مدیریت خدمات اداری‌سهراب‌رستمی

بسمه‌تعالی

آگهی مزایده

موسسه اطلاعات درنظر دارد تعداد ٦ دستگاه خودرو های مستعمل و مازاد خود را بشرح زیر :

۱- جیپ نیسان ۳ دستگاه
۲- جیپ توسن ۱ دستگاه
۳- ژیان سواری ۱ دستگاه
٤- جیپ لندرور ۱ دستگاه

از طریق مزایده بفروش برساند . متقاضیان می‌توانند جهت بازدید خودروها و دریافت فرم پیشنهاد شرکت در مزایده، تاپایان وقت اداری روز ۱۲ر۲ر٦۲ به واحد حمل و نقل موسسه اطلاعات واقع در خیابان خیام ساختمان اطلاعات مراجعه نمایند .

موسسه اطلاعات

بسمه‌تعالی

آگهی مناقصه شماره ۹ر٦۲

شرکت مخابرات ایران ۱۰ سیستم RSS
(RURAL SUBSCRIBER TELEPHONE SYSTEM)
مورد نیاز خود را با رعایت شرایط زیر براساس قیمت فوب‌و باذکر هزینه حمل به یکی از بنادر جنوبی‌ایران گمرک جلفا ، فرودگاه مهرآباد و یاتحویل انبار شرکت مخابرات ایران در تهران از طریق مناقصه خریداری‌مینماید.
۱- مدت تحویل بشرح مندرج در شرایط مناقصه .
۲- پیشنهاد قیمت میبایستی در سر پاکت الف ، ب ، ج لاک و مهر شده تسلیم گردد .
۳- مدت قبول پیشنهادات : پیشنهادات میبایستی حداکثر تاپایان وقت‌اداری روز۱۸ تیرماه۱۳٦۲به دبیرخانه اداره‌کل خرید و قراردادها شرکت مخابرات ایران واقع‌در خیابان دکتر شریعتی محوطه بیسیم ساختمان شماره ٥ طبقه دوم اتاق ۲۰۷ تحویل گردد .
٤- میزان تضمین حسن انجام معامله معادل ده‌درصد مبلغ کل خواهد بود .
٥-پیشنهادات میبایست حداقل از نظر قیمت تا سه‌ماه از تاریخ گشایش پاکت الف معتبر باشد .
٦- داوطلبان شرکت در مناقصه میتوانند با اخذ معرفینامه از اداره کل خرید و قراردادهای شرکت‌مخابرات ایران مبلغ ۱۰۰۰ ریال به حساب شماره ۹۰۰۱۸ بانکملی ایران شعبه دکتر شریعتی واریز و با ارائه رسید مبلغ فوق اوراق مربوطه را دریافت دارند . داوطلبان خارج‌از کشور میتوانند مبلغ مزبور را نقدا یا توسط چک بطریق فوق ارسال دارند .
۷- محل توزیع اوراق مناقصه شامل مشخصات فنی، طرح قرارداد و شرایط معامله اداره کل خرید و قراردادها به آدرس ذکر شده دربند۳ فوق خواهد بود .
۸- پیشنهادات رسیده تا آخر وقت اداری روز ۱۸ر٤ر٦۲ دریافت و در ساعت ۱۰ صبح روز ۱۹ر٤ر٦۲ در اتاق ۲۰۹ به نشانی فوق باز وخوانده خواهد شد . حضور پیشنهاد دهندگان یا نماینده مجاز آنها در کمیسیون (با ارائه معرفینامه) مجاز خواهد بود .
۹- به برنده مناقصه در صورتیکه تولید کننده داخلی باشد پس از عقد قرارداد ۲٥ درصد در قبال ضمانتنامه بانکی پیش پرداخت داده خواهد شد .
۱۰- شرکت مخابرات ایران در رد یک یا کلیه پیشنهادات رسیده مختار است .
۱۱- سپرده شرکت در مناقصه بازنده یا بازندگان قانونی مناقصه بلافاصله آزاد خواهد شد م الف ۲۸۰٦

اداره‌کل‌خریدوقراردادها -شرکت‌مخابرات‌ایران

آگهی

آقای بهزاد بهروزی دارای شناسنامه شماره ٤٦٥ صادره از حوزه ۳ آمل متولد ۱۳۲۹ مدعی است گواهینامه شماره ۱٥۸۸۷ صادره از دانشگاه آذرآبادگان متعلق‌به‌ایشان مفقود شده است . این آگهی در ۳ نوبت ظرف شش‌ماه هر دو ماه یک مرتبه منتشر میشود تا یابنده و یا شخصی در جائی از وجود آن مطلع میباشد مراتب را به اداره کل امور خدمت آموزشی دانشگاه آذرآبادگان اطلاع دهد .

آ_ ۱۱۱۷٤

بسمه‌تعالی

آگهی ابلاغ

در اجرای ماده ۳۰۱ قانون مالیاتهای مستقیم مصوب‌اسفندماه ٤٥ برگ دعوت کمیسیون تشخیص مالیات مودی مشروحه ذیل ابلاغ می‌گردد خواهشمند است در تاریخ۲ر۳ر٦۲ در اداره امور کمیسیونهای مالیاتی مرکز واقع در خیابان ناصر خسرو بال اول طبقه سوم مراجعه فرمائید.

۱- آقای‌احمد معادن‌حاجبی	سال‌عملکرد ٥۷	منبع‌مالیاتی مشاغل	شماره‌وتاریخ‌دعوت‌کمیسیون ۱۳ر۱۱ر٦۱_۱٤٥۷	مالیات‌متعلقه ۸۲٥۲۰ریال

آ_ ۱۱۱۸۹ ۲۸۱۰رم‌اف **ممیز حوزه مالیاتی ۳۱۲**

بسمه‌تعالی

اطلاعیه وزارت‌فرهنگ‌وآموزش‌عالی در باره تاریخ و محل و نحوه توزیع دفترچه راهنمای امتحان گزینش دانشجو برای دانشگاهها و موسسات‌آموزش‌عالی کشور در سال تحصیلی ٦۳ - ۱۳٦۲

وزارت فرهنگ وآموزش عالی بدینوسیله باطلاع کلیه داوطلبان شرکت‌در امتحان گزینش دانشجوبرای دانشگاهها وموسسات آموزش عالی در سال تحصیلی ٦۳_۱۳٦۲ میرساند که دفترچه راهنمای امتحان گزینش دانشجو حاوی کلیه ضوابط وشرایط عمومی واختصاصی شرکت‌درامتحان نحوه پذیرش دانشجو دررشته های مختلف‌تحصیلی،چگونگی انتخاب گروههای آزمایشی وشرایط‌اختصاصی‌گروههای آموزشی بهمراه تقاضانامه وپاکت‌ثبت‌نام از روزپنجشنبه مورخ ۱ر۲ر۱۳٦۲ لغایت روز سه‌شنبه مورخ ۲۰ر۲ر۱۳٦۲ توسط شعب بانك ملی ایران در سراسر کشور توزیع خواهد شد.

داوطلبان می‌توانند با مراجعه به شعب مربوط و پس از تکمیل فیش سه نسخه‌ای و پرداخت مبلغ یکهزار ریال (۱۰۰۰ ریال) به حساب جاری شماره ۷٤۸ خزانه نزدبانک مرکزی ایران ، یک جلد دفترچه‌راهنمای‌امتحان‌گزینش و یک برگ تقاضا نامه و پاکت ثبت‌نام دریافت دارند و پس از تکمیل تقاضانامه ثبت نام و مندرجات روی پاکت‌ثبت‌نام بهمراه مدارک لازم از تاریخ ۱ر۲ر۱۳٦۲ لغایت ۲۰ر۲ر۱۳٦۲ از طریق پست سفارشی به نشانی صندوق پستی٥٤۸ر٥٤ اداره کل گزینش دانشجو ارسال نمایند .

شرایط شرکت داوطلبان در امتحان گزینش

الف - دارندگان گواهینامه (دیپلم) دوره کامل متوسطه نظامهای آموزشی قدیم و جدید و دانش آموزان سال آخر دوره متوسطه و متفرقه می‌توانند در امتحان گزینش سال ۱۳٦۲ ثبت‌نام نمایند .

تبصره : معاودین عراقی و کسانیکه تابعیت کشورهای خارجی را دارند ، چنانچه دیپلم دبیرستانی خود را از یکی از دبیرستانها و یا هنرستانهای ایرانی که مورد تایید وزارت آموزش و پرورش باشد اخذ کرده باشند ، می توانند در امتحان گزینش شرکت نمایند . بدیهی است که در صورت پذیرفته شدن پس از تائید مراجع ذیصلاح جمهوری اسلامی خواهند توانست دردانشگاهها‌و موسسات آموزش عالی ثبت‌نام و ادامه تحصیل دهند :

ب - دانشجویان فعلی و اخراجی دانشگاهها و موسسات آموزش عالی کشور حق‌ثبت‌نام و شرکت در امتحان گزینش را نخواهند داشت .

ج - فارغ‌التحصیلان دانشگاهها و موسسات‌آموزش‌عالی داخل و خارج از کشور در امتحان گزینش حق شرکت ندارند .

د - داوطلبان میتوانند جهت اخذ اطلاعات بیشتر و یارشته‌های تحصیلی و میزان علاقمندی به‌ادامه تحصیل در هر یک از رشته‌های تحصیلی آموزش عالی تنها در یکی از شش گروه آزمایشی (مطابق جدول شماره ۱ دفترچه راهنما) شرکت نمایند

ه - حداکثر سن برای شرکت کنندگان در امتحانات ورودی لغایت ۲۹ر۱۲ر۱۳٦۱ ، ۲۳ سال (متولدین اول فروردین‌ماه ۱۳۳۹ به بعد) خواهد بود (کسانیکه خدمت‌وظیفه را انجام داده‌اند ، مدت خدمت به‌این حد نصاب اضافه میشود) .

تبصره : حداکثر سن برای داوطلبانیکه در امتحانات گزینش دانشجو گروههای آموزشی پزشکی ، فنی و مهندسی ، کشاورزی‌و الهیات‌و معارف اسلامی که در سال ۱۳٦۱ برگزار گردید شرکت ننموده‌اند ، لغایت ۳۱ر٦ر۱۳٦۱ ۲۸ سال تمام می‌باشد (متولدین اول‌مهر ۱۳۳۳ به بعد) .

و - داوطلبان مرد باید از لحاظ خدمت وظیفه عمومی مانعی‌نداشته‌باشند.

تبصره : براساس مقررات هفته جاری اداره وظیفه عمومی متولدین سال ۱۳٤۳ همانند متولدین سال۱۳٤٤جهت شرکت در امتحان گزینش سال ۱۳٦۲ نیاز باخذ دفترچه آماده بخدمت ندارند لذا این دسته از داوطلبان باید جهت تکمیل وضعیت خدمت وظیفه عمومی (ردیف۲۱)درتقاضانامه ثبت‌نام قسمت مربوط به متولدین سال ۱۳٤٤ ۱۰ (متولد سال ۱۳٤٤ می‌باشم ☐)را علامت بگذارند .

داوطلبان جهت کسب اطلاعات بیشتر می‌توانند با شماره تلفن‌های ۸۹٦۰۸۸ ، ۸۹٤۱۲٤ ، ۸۹۱۳۲۱ ، ۸۹٥۲٥٤ ، ۸۹٤۰۷۷ واحد اطلاعات‌امتحان گزینش‌دانشجو برای دانشگاهها و موسسات آموزش عالی در سال‌تحصیلی ٦۳_۱۳٦۲ تماس حاصل نمایند .

م الف ۲٥٤۸ آ_ ۱۱۱٥۸

بمناسبت سالگرد تاریخی شکست حمله نظامی شیطان بزرگ به ایران

طبس: در اینجا «شیطان بزرگ» سیلی خورد

واقعه طبس دقیقا نقش وجایگاه انقلاب اسلامی درمنطقه وخطر آنرا برای استکبار جهانی نمایان می سازد

التر کیف فعل ربک باصحاب الفیل . الم یجعل کیدهم فی تضلیل
آیا ندیدی که خدایت با اصحاب فیل چه کرد ؟ آیاکید وحیله آنان را تباه نکرد ؟ « قرآن کریم »
این هواپیما های آمریکائی به همان‌فیلی‌می‌ماند که‌باریک از پای درآمد .

«امام خمینی »

«اردیبهشت مصادف باسالگرد حملـه‌نظامی شیطان بزرگ آمریکا ، برخاک میهن اسلامیمان است . اکنون با گذشت ۳ سال از این واقعه و درحالیکه بسیاری ازابهامات روشن و بسیاری از مشکلات مرتفـع شده است با چشم انداز وسیع و دقیق‌تری می‌توانیم باین حادثه نظر بیفکنیم و از زوایای مختلف آنرا مورد بررسی قرار دهیم .اکنون ضروری است بدیده عبرت به این واقعه بنگریم و درس‌هایی را از آن بیرون آوریم تا فرا راه مبارزات خونین مبارزین مسلمان کشورمان و سایر نقاط جهان قرار گیرد، چرا که در تفکر اسلامی هیچ مسئله‌ای و حتی هیچ تجربه ناموفقی بشرطی که مورد جمع بندی قرار گیرد فی‌نفسه شکست محسوب نمی‌شود . در مبارزه‌ای که برمبنای اصول و معیار های مکتب صورت پذیرد شکست معنا و مفهومی ندارد . انگیزه در مبارزه مکتبی حرکت در مسیر حق و بدست آوردن ارزش های معنوی است . هدف رسیدن به مقصد خاصی یا مرحله شخصی نیست ، بلکه در هرگامی‌که برمیداریم اگر بتوانیم ارزش والایی را احیاء کنیم‌و مسیر حق‌را طی‌کنیم میتوانیم خودرا پیروز و موفق بدانیـم. این طرز تلقی از آنجا ناشی می‌شود که ما خود را برای خدامی‌دانیم و بسوی او که نهایت هرچیز و مطلق‌همه‌خوبی ها و ارزش های والا است در حرکت میباشیم (انالله و ـ انا الیه راجعون) .یک مسلمان ممکن است دستگیر شود ، شکنجه شود ، مورد آزار و اذیت قرار گیرد ، دسترنج کارش به غارت رود و حقوقش مورد تجاوز قرار گیرد ، ولی هیچگاه شکست نخواهد خورد .

شکست وقتی است که مبارزه نکند ، وقتی است‌که از مسیر حق منحرف شود ، وقتی است که به ارزش های معنوی و خدایی دست نیابد ، وقتی است که با آرمان ها وانگیزه های الهی حرکت نکند و بالاخره شکست وقتی است که از هر مرحله مبارزه و تلاش خود و از هر نشیب و

حمله مستقیم نظامی آمریکا به کشورمان و عبور هواپیما هـای غول‌پیکر نظامی‌ازمرزها، دشمنی شدید و تهدیـد مستقیم آمریکا را برای جمهوری اسـلامی ایران نمایان ساخت

فرازی که در سر راه مبارزه بوجود می‌آید جمع بندی‌نکند وباصطلاح قرآنی از آنها عبرت نگیرد .

قرآن هدف از بیان سرگذشت پیشینیان را این می ـ داند که نتایج آنها مورد تفکر و جمع بندی قرار گیرد . (فاقصص القصص لعلهم یتفکرون) . چنانچه هدف نقل سرگذشت یوسف و برادرانش را غیرت پذیری اولی الالباب معرفی میکند . (لقد کان‌فی‌قصصهم عبره‌لاولی‌الالباب) .بقول بیهقی : «فائده کتب و حکایات و سیر گذشته این است که آنرا بتدریج برخوانند و آنچه بباید و بکار آیدبردارند». لذا هدف ما از طرح مسائل گذشته و بررسی وقایعی که در انقلاب اسلامی‌مان بوقوع پیوسته است ، اولا جمع بندی و عبرت پذیری از نتایج آنها است . ثانیا ، شناخت وقایع و حوادث گذشته جهت بدست آوردن آمادگی برای‌برخورد با وقایع مشابه آنها در آینده است.

با این مقدمه به نقد و بررسی واقعه طبس‌می‌پردازیم. واقعه طبس مسئله‌ای کوچک و جدا از روند حرکت‌انقلاب اسلامی نیست . واقعه طبس نمایانگر خط برخورد شیطان بزرگ باانقلاب اسلامی کشورمان است .

واقعه طبس ، دقیقا نقش و جایگاه انقلاب اسلامی‌در منطقه و خطر آنرا برای استکبار جهانی نمایان میسازد . شناخت موقعیت زمانی واقعه طبس ما را به شرایطی کـه شیطان بزرگ از شیوه های سرکوبگرانه مستقیم استفاده می‌کند آگاه می‌سازد و مشی نظامیگری استکبار جهانی را روشن میسازد . بالاخره واقعه طبس حادثه نبوده استکه در یک مرحله از انقلاب شروع و بعد به پایان رسیده باشد بلکه نقطه عطفی درروند انقلاب‌اسلامی در جهت‌نفی‌هرگونه وابستگی و برافراشتن پرچم لااله‌الاالله و محمد رسول‌الله در جهان است . واقعه طبس اگرچه ظاهرا با نتیجه‌ای مشخص به پایان رسید ولی وقوع جریانات و حوادثی مشابه آن هیچگاه به پایان نرسیده است .

تاوقتی که انقلاب در میهن اسلامی ما وجود دارد تا وقتی که ارزش های انقلابی در جامعه ما حاکم استو بالاخره تا وقتی که به اسلام به عنوان یگانه دین انسان‌ساز و رهائی بخش مستضعفین و کوخ نشینان از زیر یوغ مستکبرین و کاخ نشینان ایمان داریم باید در انتظار وقوع حوادث مشابه آن باشیم و برای این کار باید ابتدا آنچه‌را که‌گذشته خوب فرا گیریم تابرآنچه که‌خواهدگذشت‌غلبه کنیم . در این مقاله ابتدا نظری به واقعه طبس‌و حوادثی که در آن مرحله گذشت می‌افکنیم .بعد به‌بررسی تجارب و درس هایی که از این واقعه بدست آورده‌ایم می‌پردازیم.

واقعه طبس چگونه آغاز شد ؟

در ۵ اردیبهشت سال ۵۹ غرش هواپیماهای نظامی‌و هلی‌کوپتر های غول‌پیکر شیطان بزرگ در فضای ساکت و آرام کـویر ایران طنین افکند و ساکنین روستا هـای اطراف کویر اولین‌بار « صدای پای امپریالیسم » را شنیدند.

**۹۰ تـن از اعضای « نور آبـی» که متخصص در کـار هـای تروریستی بـودند در جریـان این توطئه شرکت داشتند . اعضای این گروه از ۱۳ آبانماه ۵۸ برای این مساله تعلیم دیده بودند . مطابق نقشه قراربود هلی‌کوپتر های جنگنده وارد جاسوسخانه آمریکا در تهران بشوند که برای زمینه‌سازی وآماده کردن شرایط ورود آنها لازم بود ابتدا کماندوهـا عملیاتی را انجام دهند . وظایف این کماندوها این بود که‌با صلاح شیمیائی فلج کننده‌ای پاسداران سفـارت سابق آمریکا را از پای درآورند و زمینه ورود هلی‌ـ کوپترها را آماده کنند . مطابق نقشه قرار بود که کماندوها عملیات خودرا بطریق‌ضربتی وسریع‌انجام‌دهند وپس از اشغال سفارت ، هلی‌کوپترها گروگانها را سوار کرده وبه پایگاهی که در آن ۶ هواپیمای‌حمل‌و نقل سی ـ۱۳۰ مستقر بود ببرند. لازم به تذکر است که برای انجام این عملیات ۳ پایگاه درنظر گرفته‌شده بود. یک پایگاه در نزدیکی طبس برای تامین سوخت هلی‌کوپترها ، یکی در نزدیکی تهران و بالاخره‌سومین پایگاه نیز مخصوص هواپیماهای حمل‌ونقل سی ـ۱۳۰ بود . این هواپیماها یکروز قبل از حادثه در جنوب‌مصر به‌زمین نشسته بودند وسپس آنجا راترک‌کرده و در ساحل غربی خلیج فارس سوخت‌گیری کرده بودند . (همکاری دول مرتجع باآمریکا) . هواپیماها همچنیـن مجهز به وسایل الکترونیکی بودند که با کمک ایـن وسایل می‌توانستند دستگاه های رادار و مخابراتی‌ایران راخنثی کنند . لازم به‌یادآوری است که بنابه گزارش خبرگزاری فرانسه در (۲۷ر۲ر۵۹)، دوروز پس از گروگانگیری جاسوس های آمریکائی توسط‌دانشجویان مسلمان پیرو خط‌امام ، گروه کماندوئی ویژه نجـات گروگانها آماده پرواز بسوی ایران شدند که ۷۲ ساعت پس از تصرف جاسوسخانه توسط دانشجویان بطور سری ومخفیانه در نزدیکی تهران برزمین نشستند ولی بـه درخواست کارتر رئیس جمهور وقت آمریکا که گفته بود گروگانها باید از طریق دیپلماتیک !! آزاد شوند ، برنامه کماندوها لغو شد وگروه کماندوئی مجددا بـه پایگاه «فورت‌پراك»بازگشتند . بعد از شکست فعالیت های سیاسی آمریکا وافشاگریهای دانشجویان مسلمان پیرو خط امام وشکست تحریم اقتصادی آمریکا ، مجددا به کماندوهای‌مستقر در پایگاه «فورت‌پراك» در کارولینای شمالی دستور آماده‌باش برای حمله نظامی به ایران‌داده شد .درمیان‌طرحهایی که در آن زمان ارائه شد طرح پیاده کردن کماندو های نظامی در اطراف‌طبس که‌آمریکا در سال ۱۳۵٤ درزمان شاه معدوم در این محل عملیات نظامی انجام داده بود ، مورد قبول قرار گرفت . برای آماده شدن کماندوها ابتدا شرایط جغرافیائی وآب و هوای کویرایران مورد بررسی قرار گرفت . در آذرماه سال ۵۸ گروه کماندوئی به منطقه «آریزونا» اعزام‌شدند تادرشرایط سخت و صحرای خشك و بی‌آب وعلف این منطقه ، تمرینات خود را در وضعی مشابه آب و هوای منطقه کویری ایران انجام دهند .

زمینه‌سازی درداخل جهت‌آماده کردن‌تجاوز نظامی

گروه‌های ویژه سری آمریکا تادی‌ماه ۵۸ بتدریج وارد تهران شدند و با گروه های مخالف انقلاب اسلامی وستون پنجم آمریکا در ایران تماسهایی برقرارکردند. از طرفی همزمان با انقلاب فرهنگی در دانشگاه های سراسر کشور ایادی داخلی‌آمریکا درگیریهای‌دانشگاهی رابخصوص در دانشگاه تهران بوجودآوردندوجو آشوب وهرج‌ومرج‌را در سطح شهر ایجاد کردند . قسمت عمده اقدامات استعمار و امپریالیسم را باید فعالیت هایی‌دانست که قبل از انجام هرتوطئه جهت آماده کردن‌وزمینه‌سازی تجاوز انجام می‌دهد . شناخت این اقدامات می‌تواند ما رابراهداف بعدی واصلی دشمن آگاه سازد .امروزبخوبی معلوم شده است که ایجاد شورش در سطح شهر وناامنی دردانشگاه وقراردادن اقشار مختلف مردم‌دربرابریکدیگر، سلسله توطئه هایی بوده است‌تا اذهان را از توطئه اصلی که‌در معرض تکوین بوده‌دورسازد.

بهرحال در جریان درگیریهای خیابانی و دانشگاهی بودکه به «کمیته مخفی ویژه آزادی گروگانها»مستقر در کاخ‌سفید آمریکا گزارش شد که زمان برای حمله مناسب است. وبدینسان هواپیماهای نظامی‌و هلی‌کوپتر هابسوی تهران حرکت کردند . نیرو های ویژه‌ای که دردیماه۵۸ وارد تهران شده بودند از پرواز هواپیماها و هلی‌کوپترها در ٤اردیبهشت ۵۹ اطلاع یافتند .شش‌فروند هواپیمای غول‌پیکر سی‌ـ۱۳۰ و هشت فروند هلی‌کوپتـر همراه با کماندوهای ویژه درناو هواپیمابر «نیمیتس» که در آبهای اقیانوس هند ودر نزدیکی دریای عمان‌درحرکت بود،فرود آمدند، نیروهای ویژه که درایران‌بودندبلافاصله بعـد از غـــروب پنجشنبه ٤ اردیبهشت‌سال ۱۳۵۹ عملیـات پشتیبانـــی خـــود را در نقاط مشخصی از جمله منطقه‌ای در نزدیکی جاده ساوه. و نیز بیابانهای اطراف ورامین آغاز کردند و چندین دستگاه کامیون واتومبیل سواری راهمراه با تجهیزات لازم در محل مستقر ساختند . کماندوها برای طبیعی جلوه دادن مساله به دو دسته تقسیم شده‌بودند. گروهی ملبس به لباس پاسداران انقلاب اسلامی و گروهـی ملبس به لباس سربازان ارتش جمهوری اسلامی‌بودند.

شیطان بزرك باردیگر شکست‌می‌خورد

در ۲۰ر۲ر۵۹ هارولد براون وزیر دفاع آمریکا در گزارشی به کنگره این کشور ، اعلام‌کرد ، «انفجار مهمات و کمبود وقت وسوخت ، تیم نجات گروگانهارا مجبور کرد که بدون ازبین بردن هلی‌کوپترها و اسناد سری باقی مانده درمحل عقب نشینی کنند ». وی گفت که «توفان بدون غیرمنتظره قبلا باعث شده بود کـه هلی‌کوپترها از یکدیگر جدا شوند» . براون گفت ، «طوفان باعث سرگیجه واز دست دادن تعادل خدمـه هلی‌کوپتر شد و در آن موقع دو عامل زمان و سوخت بصورت‌عوامل عمده وحساس درآمده بود» .

جریان شکست توطئه نظامی آمریکا بدین شرح بود. بعداز اینکه هواپیما های سی‌ـ۱۳۰ و هلی‌کوپتر های نظامی مسافتی در حدود هزار کیلومتر را در حریم هوایی ایران طی می‌کنند جهت سوخت‌گیری‌ویااحتمالا هماهنگی باشروع عملیات دریك فرودگاه متروك که در جنگ جهانی دوم در نزدیك رباط‌خان طبس توسط متفقین ساخته شده بود فرود می‌آیند. در این‌هنگام‌یك اتوبوس مسافربری از آن ناحیه عبورمی‌کرده است که کماندوها به طرف آن می‌روند و مسافران اتوبوس رابه گروگان می‌گیرند .آنطورکه مسافرین اتوبوس نقـل می‌کنند زمانیکه کماندوها قصد داشتند هواپیماهارا به راه‌اندازند دو هواپیما آتش گرفته‌و دچارانفجاراتی‌می‌ـ شوند . پس از این واقعه مزدوران امریکائی با ستـاد فرماندهی تماس می‌گیرند و از آنجا دستورتوقف‌عملیات وبازگشت صادر میشود . از طرف دیگرپنج‌هلی‌کوپتر نیزبه‌دلائل ناشناخته‌ای قادر به پرواز نمی‌شوند . در مجموع حدود ۹ نفر که سرنشینان هواپیما های منفجر شده بودند جان خود را از دست می‌دهند وبقیه درساعت ٤ر۳۰ صبح از ایران فرار می‌کنند. پس از شکست توطئه ، کارتر در نطقی رادیو تلویزیونی گفت.«درساعت آخر پرواز من طرح عملیاتی را که با دقت تهیه‌شده‌بود ودر ایران در دست اجرا بود ، (ناناظر براجرای‌عملیات) دسته‌نجات مابرای بیرون آوردن گروگانها بـاشد ، ملغی کردم . نقص فنی در هلی‌کوپترهی نجات ،لغو طرح مزبور را ضروری ساخته بود. هنگامیکه دسته‌نجات بعداز صدور دستور من مشغول عقب‌نشینی بود دوفروند از هواپیماهای مابعداز بنزین‌گیری در نقطه‌ای‌دورافتاده در حاشیه کویرایران روی زمین خوردند . هیچگونه زدوخورد و هیچگونه درگیری و نبردی در میان نبوده است». خبرگزاری فرانسه نیز علت شکست این‌توطئه را بروز طوفان‌شن بیان کرد و نوشت ، «بروز طوفان شن در کویر ، خلبان یکی‌از هلی‌وپترهارادچارسرگیجه کرد و دلایل جوی باعث سقوط و برخورد هلی‌کوپترها شد.»

نقاط ابهام‌وشهادت فرمانده سپاه‌پاسداران‌یزد

بعداز روشن شدن جریان طبس وشکست آمریکا درعین اینکه نقش امداد های غیبی و تائیدات الهی‌برای بسیاری از مردم میهن ما آشکار شد ، ولی سئوالات‌و ابهامات زیادی نیز در پرتو این مساله در اذهان عمومی نقش بست . سئوالاتی که برای مردم مطرح شد ،این بود که این ماجرا چرا اتفاق افتاد ؟وچگونه می‌توان از تکرار آن جلوگیری کرد . نقاط ابهامی در آن زمان وجود داشت که هم‌اکنون خوشبختانه با طرد لیبرالها از صحنه سیاست و افشای آنان بسیاری ازمسائل‌روشن شده است . مثلا این مساله که‌هلی‌کوپترهاوهواپیماهای نظامی از چه راهی و چگونه وارد ایران شدند ویا علت وجود نقطه‌های کور در سیستم رادار ایران چه بود ؟ برای بسیاری بصورت سئوال مطرح بود.

عوامل داخلی شیطان بزرك که در این توطئه دست داشتند چه کسانی بودند ؟ چه نیروها و جریاناتی زمینه ورود کماندوها را به ایران آماده کرده بودند؟ برطبق تحقیقاتی که سپاه پاسداران یزد بعمل آوردند در طـول یکماه و بطور مستمرهلی‌کوپترهای متجاوزبه‌نقاط‌مختلف ایران ،بویژه درمنطقه طبس و فردوس و تهران نفوذ کرده بودند و عملیاتی را بطور پیگیر انجام داده بودند چه دستهایی در کار بوده است که این تجاوزات و عملیات برای مردم آشکار نشد و هیچ مانعی نیز در آن زمان در برابر متجاوزین قرار نگرفت ؟چه‌کسانی و چگونه دستور جمع‌آوری آتشبارهای ۲۳ میلیمتری مستقر در تهران ، مشهد، شیراز و بابلسر را داده بودند ؟

یکی از نقاط پرابهام حادثه طبس ، بمباران‌هلی‌ـ کوپترهای آمریکائی پس‌از شکست توطئه است که در این واقعه برادر محمد منتظرقائم فرمانده سپاه پاسداران یزد بشهادت می‌رسد. بمباران هلی‌کوپترها درسه‌نوبت یعنی در عصر جمعه ۵ اردیبهشت ، در ساعت ۵ر٦بعد از ظهر و در روز شنبه ٦ اردیبهشت انجام می‌شود.در جریان این بمبارانها تمامی اسناد و مدارك باقیمانده در هلی‌کوپترها از بین می‌رود. مساله مورد بحث در رابطه با این مساله این است که ،اولا این بمبارانها در شرایطی صورت گرفت که مردم منطقه و پاسداران برای دستگیری عناصر آمریکائی‌به‌آن‌ناحیه رفته‌بودند. ثانیا، در ساعت٦ بعدازظهر در ۵ اردیبهشت صدای آمریکا اعلام می‌کند که‌دردرون یکی از هلی‌کوپترهای باقیمانده اسناد مهمی وجود دارد و تقریبا در همین ساعات هلی‌کوپتر مزبور بمباران می‌شود.

ثالثا اعلامیه‌های شتاب زده کاخ‌سفید مبنی برتوقف عملیات حتی پیش‌از اطلاع مقامات ایرانی و اعلام وجود اسناد مهم در هلی‌کوپتر ها را می‌توان نوعی پیام‌رسانی برای عوامل داخلی آمریکا در ایران دانست .

انعکاس جهانی واقعه طبس

واقعه طبس در سراسر جهان انعکاس وسیعی را بدنبال داشت.سران۹ کشورسرمایه‌داری جامعه اقتصادی اروپا در کنفرانس این جامعه‌در۱۸ اردیبهشت ۵۹توافق کردند که تجاوز آمریکا علیه ایران بیش از آنکه عملی نظامی باشد جنبه انسانی داشته است(!) در اجلاسیه سران ۹ کشور سرمایه‌داری نه‌تنها کمترین خرده‌ای‌برایـن عمل وحشیانه امریکا صورت نگرفت بلکه بطور ضمنـی این اقدام تجاوزکارانه مورد تائید نیز واقع شده دولـت انگلیس نیز جداگانه پس از حمله نظامی امریکا اعلام کرد ، امریکا در طول یکسال گذشته در رابطه باایران سختی‌های زیادی کشیده است . بنابراین نمی‌شود او را بمخاطرایـن عمل سرزنش کرد . ازطرفی هلموت اشمیت صدراعظم وقت آلمان و انورسادات معدوم دراین رابطه پیام همدردی برای کارتر فرستادند . در مقابل این مواضع خصمانه از طـرف اروپا وامریکا ، دولت لیبی به حمایت از جمهوری اسلامـی ایران برخاست ودر اعلامیه‌ای کـه به این‌مناسبت صـادر کرد نظر کشورهای جبهه پایداری رابه اتخاذ سیاستـی هماهنگ در برابر عملیات تجاوزکارانه امریکا علیه‌ایران جلب کرد واز والدهایم دبیرکل سازمان ملل متحد خواست که مکان این سازمان رابه محل دیگری تغییر دهد ، زیرا تجاوز علنی امریکا به‌ایران دلایل وجودی سازمان ملل را در این کشور نقض کرده است . خبرگزاری الجزایر نیز رسما تجاوز نظامی شیطان بزرگ رابه‌خاک کشورمان محکوم کرد. درهمین رابطه یک روزنامه ویتنامی در آن هنگام نوشت «امریکا نتوانسته است درسی که در ویتنام به‌او داده‌شده است راباد بگیرد واین مساله رادرک کند که به کمک نیروهای نظامی نمی‌توان ملتها را سرکوب کرد »: درکنار این مساله همکاری دول مرتجع باشیطان بزرگ در رابطه بااین تجاوز بخوبی بیانگر اتحاد وهمکاری اروپا وکشور های مرتجع با شیطان بزرگ امریکا دربرابر انقلاب اسلامـی است . این‌هماهنگی نه‌تنها در زمینه همکاریهای نظامی ،بلکه در سایر زمینه‌ها منجمله زمینه‌های اجتماعی واقتصادی نیز بعمل می‌آید . این نکته مهم درس بزرگی است که فقط بـه مواضع ظاهری دولتها ننگریم و فقط روابط سیاسـی آنها را ملاك نگیریم و همکاری‌وپیوند عمیق جبهه‌استکبار مرکب ازامریکا واروپا ودول مرتجع را فراموش‌ننمائیم .

گروههای ویژه سری‌آمریکا تا دیماه ۵۸ به تدریـج وارد تهران شدند و با گروههای مخالف انقلاب اسلامی‌وستون پنجم آمریکا در ایران تماس برقرار کردند

درجریان درگیری هـای خیابانی و دانشگاهی بود که به «کمیته مخفی ویژه آزادی گروگانها» مستقر در کـاخ سفید آمریکا گزارش شد که زمان برای حمله بـه ایـران مناسب است

درسهایی که ازاین واقعه می‌توان گرفت

این قسمت را با نقل قولی از مجله الاسبوع‌العربی جا پهلوان آغاز می‌کنیم . یکسال بعد از واقعه طبس این مجله چنین نوشت : «ایالات متحده آمریکا آماده اجـرای مانوری در منطقه سلطان‌نشین عمان است. این مانورحدود ۲ هفته بطول خواهد انجامید و ۵۰ ۲کارشناس در امور مخابراتی و ارتباطات دریایی و زمینی‌و هوایی برای‌تکمیل شرایط استراتژیک به‌منظور تسلط نظامی بر تنگه هرمـز شرکت خواهند کرد». این مجله به نقل از محافل پنتاگون «وزارت‌دفاع آمریکا» اضافه کرد : «هدف ازانجام این‌مانور نظامی جبران شکستی است که نیروهای‌آمریکا سال گذشته در ایران با آن مواجه شدند و آن عملیات «شعاع آبی»بود که‌برای نجات گروگان های آمریکائی انجام شد».

البته قبل از شروع به بحث لازم است اشاره کنیم‌بهانه آمریکا (که مجله الاسبوع العربی نیز همین طور بیان‌کرده است) ظاهرا آزادی گروگان‌های جاسوس‌بود، امادرحقیقت شیطان بزرگ برای از بین بردن و پـراندازی حاکمیت جمهوری اسلامی ایران تلاش می‌کرد. چنانچه از اسناد و وسایلی که سپاه پاسداران یزد در داخل هلی‌کوپترهـای برجای مانده پیدا کردند این معنا بخوبی مشخص میشود. در داخل هلی‌کوپترها نقشه تهران و حومه و ۱٤ منطقه مشخص شده بود و اسناد مزبورنشان‌می‌دهند که‌مزدوران قصد داشتند که ۱٤منطقه تهران را موردهجوم قرار دهند و آنطور که نقل شده است ، اهدافمزدوران آمریکائی

بعداز این واقعه تابحال نیـز جمهوری اسلامی ایران مـورد شدیدترین‌دشمنی‌هاو کینه‌توزی های آمریکا قرار گرفته است که جنك تحمیلی نیز جـزء هـمیـن سلسله توطئه‌هاست

عبارت بود از بمباران منزل امام ، مراکز سپاه پاسداران انقلاب اسلامی ، مدرسه فیضیه ، نخست‌وزیری ، ستاد کمیته مرکزی ، انبارهای مهمات ارتش و سرانجام روی‌کار آوردن یک حکومت سوسیال دموکرات آمریکائی .

لذا این تجاوز را می‌توانیم اقدامی‌در جهت براندازی حاکمیت جمهوری اسلامی ایران بحساب آوریم . بررسی واقعه طبس نکات متعددی را آشکار میسازد که بترتیب به بحث دررابطه‌باآنها می‌پردازیم .

۱ـ در آن زمان ، بنی‌صدر مخلوع رئیس جمهـور کشورمان بود و طبیعتا لیبرالها در کشور از مـوقعیت سیاسی و اجتماعی برخوردار بودند . در آن زمان آمریکا به آنها امید زیادی بسته بود و ارتباط آمریکا و اروپا از کانال لیبرالها برقرار بود . حتی بعد از شکست واقعه طبس می‌بینیم که بنی‌صدر مخلوع برای اینکه اعتماد خودرا به اروپا نشان دهد از پارلمان اروپا درخواست می‌کند که هیاتی برای کسب اطلاع از جزئیات واقعه طبس به ایران بفرستند .

در آن زمان آمریکا از کلیه امکاناتی که در راه پـه سازش کشیده شدن انقلاب‌با کمک لیبرالهاممکن بوداستفاده می‌کرد. یعنی در آن زمان اگر اقدامات آمریکا را در نظر آوریم می‌بینیم یکسره در جهت مسخ و از محتوا خالـی کردن انقلاب و جایگزینی خط سازش بجای خط انقلاب‌و امام بوده است . و در مجموع کلیه اقدامات در درون نظام ودر چهار چوب‌نظام جمهوری اسلامی بوده است. ولی می‌بینیم که با واقعه طبس آمریکا درصدد براندازی‌نظام جمهوری اسلامی گام برمی‌دارد . واقعه طبس همانطورکه گفته شد کل نظام انقلاب را مورد هدف قرار داده بود و بمجای حرکت در جهت جایگزینی غیر انقلاب (درآن‌زمان) و انقلاب ، به جایگزین کردن ضد انقلاب بجای انقلاب پرداخته بود. از این مساله درس‌مهمی‌را می‌توان آموخت. از اینجا معلوم میشود که آمریکا در هر مرحله فقط ازیک شیوه استفاده نمی‌کند بلکه شیوه‌های مختلف و موقعیتهای متفاوت را مورد آزمایش قرار می‌دهد تا به هدف نهایـی خود که جایگزین کردن یک رژیم صددرصد وابسته باشد برسد . آمریکا در همان هنگام که کل نظام‌جمهوری اسلامی را مورد هدف قرار داده است و مقدمات براندازی آن را فراهم می‌کند از موقعیتهای مختلفی که پیش می‌آید و از ناهماهنگی و عدم انسجام در داخل نظام نیز بهره‌برداری می‌کند. لذا اگر یک شیوه حرکت آمریکا را پیدا کردیم‌نباید تنها به آن اکتفاء کنیم و دچار خوش خیالی‌شویم وازسایر توطئه‌های شیطان بزرگ غافل بمانیم . فی‌المثل اگر دریافتیم که خط حرکت آمریکا در مرحله خاصی استفاده مستقیم از مشی نظامیگری است نباید از توطئه به سازش کشیدن انقلاب و مذاکره برای بدست آوردن امتیاز غافل بمانیم .

در پنجم اردیبهشت مـاه سال ۵۹ غرش هواپیما های نظامی و هلی‌کوپتر های غول پیکر شیطان بزرك در فضای ساکت و آرام کویر ایـران طنین افکندو ساکنین‌روستا های اطراف کویر بـرای اولیـن‌بـار «صـدای پـای امپریالیسم» را شنیدند

۲ـ ۱٦ روز قبل از این واقعه‌یعنی‌درروز۱۹فروردین یک حادثه تاریخی در کشورمان بوقوع پیوست . در این روز رابطه ایران و آمریکا قطع شد . قطع رابطه بین‌ایران و آمریکا یعنی قطع امید آمریکا از ایران . قبل از ایـن ماجرا نیز در ۱۳ آبان ۵۸ جاسوسخانه شیطان بـزرگ توسط دانشجویان مسلمان پیرو خط امام تصرف‌میشود. آمریکا در طول مدتی که از انقلاب می‌گذرد (حمله نظامـی ۱۵ ماه پس ازپیروزی انقلاب‌اسلامی بود)شیوه‌های‌مختلفی را بکار می‌گیرد . کمیسیون تحقیق می‌فرستد که با شکست مواجه می‌شود . مهره‌هایش در جاسوسخانه افشاء می‌ـ شوند . نامه منسوب به کارتر به امام خمینی افشاء میشود و امام آنرا یک «نیرنگ» می‌خوانند و روند انقلاب‌بطرف عمیق‌تر شدن و برجای گذاشتن عناصر لیبرال و سازشکار پیش می‌رود . و در این هنگام است که آمـریکا تجاوز مستقیم خود را آغاز می‌کند از اینجا اصل دیگری رابیرون می‌آوریم .از اینجا درمی‌یابیم که هر انقلابی‌بهرنسبت‌که اهداف درازمدت‌تر و آرمانهای والاتری را در نظر داشته باشد و بهر نسبت که عمیق‌تر شود و ضربات کاری‌تری را بر دشمن وارد سازد ، خسارات و تلفات و سختیهای بیشتری را نیز باید متحمل شود . مثلا مبارزه با استبداداز طریق مذاکره و پارلمان چون ساده‌تر از مبارزه بنیادی و براندازی با استبداد است لاجرم تلفات و مشقات کمتری را نیز بدنبال دارد . مبارزه با استبداد چون‌ساده‌تروابتدائی‌تر از مبارزه با استعمار است بهمین ترتیب مشکلات کمتری را نیز بدنبال خواهد آورد . و همینطور الی‌آخر ...

و از طرفی مبارزه نیز می‌باید در مرحله اهدافعمیق‌تر و چشم‌انداز وسیع‌تری را دربر بگیرد. والا دستاوردهایی را که بدست آورد از دست خواهد داد ، زیرا دشمن هر لحظه درحال پیشروی است و بنا به خوی زیاده‌طلبی‌خود دائما براملکات خود می‌افزاید و از شیوه‌ها و وسایـل جدیدتر که بمراتب مشکلات و صدمات شدیدتری را وارد می‌کند استفاده می‌نماید .

لذا مبارزه نیز اگر عمیق‌تر نشود نهایتا اهدافی را که در اصل داشته است بکناری‌می‌نهد.مثلامبارزه با استبدا و مبارزات آزادیبخش با تکیه بر ناسیونالیسم و ملی‌گرایی اگرچه در زمان خود توانست نتایجی را درحد همان‌زمان ودرقالبی محدود ببار آورد اما چون متناسب با زمـان عمیق‌تر نشد امروز می‌بینیم که این‌گونه مبارزه یعنی تکیه صرف بر ناسیونالیسم و ملی‌گرایی نه‌تنها کارآیی نداردبلکه به ضد انقلاب هم تبدیل می‌شود. (موقعیت ملی‌گراها در رابطه با انقلاب اسلامی مورد بررسی قرارگیرد) .

۳ـ سجله آمریکائی استیت در آن ایام نوشت «عملیاتی از قبیل ایجاد شورشهای دانشجویی، آتش زدن نیز جزء برنامه‌های گروه آمریکا در ایران بود. طبیعی‌است‌اقداماتی از قبیل شورش ، آتش زدن‌در خیابانها و ایجادهرج‌ومرج و ناامنی نمایانگر خط حرکت آمریکاست . اما در اینجـا نکته ظریفی وجود دارد . ممکن است در ذهـن بسیاری خطور کند ، از هر اقدامی که تغییرات و تحول در جامعه ایجاد کند و نظم و ثبات را بهم بزندباید خودداری‌کرد . با این برداشت عده‌ای مخالف عزل بنی‌صدربودندو می‌گفتند این مساله هرج‌ومرج و ناامنی‌بوجودمی‌آورد.درصورتیکه برای ایجاد امنیت و ثبات باید ابتدا زمینه‌های ناامنی و بی‌ثباتی را ریشه‌کن کرد و طبیعی است که برخورد بـا غده‌های سرطانی و فاسد همانطور که در محور قبلی‌گفتیم بدون تلفات و بدون مشکل نمی‌باشد . وتنها کسانی چیزی بدست می‌آورند که آماده باشند آنچه را که‌دارند از دست بدهند» (۱) . کسانی که از مبارزه بیم دارند . کسانی که از تحول و دگرگونی هراس دارند هیچگاه نمی‌توانندثبات و آرامش را تجربه کنند . بهمین جهت است که قـرآن مومنین را اصحاب سکینه و آرامش لقب می‌دهد . طبیعی است بین تحول و دگرگونی و هرج‌ومرج و ناامنی تفاوت زیادی وجود دارد که باید در مقاله‌ای جداگانه موردبحث قرار گیرد. درپایان بعنوان نتیجه می‌گوییم‌که حضورمستقیم نظامی آمریکا در کشورمان و عبور هواپیماهای غول‌پیکر نظامی از مرزها بدون برخورد با هیچ مانعی در آن زمان دشمنی شدید و تهدید مستقیم آمریکا را برای جمهوری اسلامی ایران نمایان ساخت .

بعد از این واقعه تابحال نیز جمهوری اسلامی مورد شدیدترین دشمنیها و کینه‌توزیهای آمریکا قرار گرفته‌است که‌جنگ تحمیلی نیز جزو همین سلسله توطئه هاست.رژیم وابسته پهلوی در طی ۵۰ سال سلطنت ننگین خود کلیـه شئون اقتصادی ، فرهنگی ، نظامی ، اجتماعی و سیاسی ما را وابسته به آمریکا کرده بود . طبیعی است این آثار ۵۰ ساله در عرض چند سال بکلی از بین نمی‌رود و نتیجتا تاثیرات خود را برجای خواهد گذارد . لذا با توجه به سلطه آمریکا در طول ۵۰ سال بر کشورمان در کلیه‌زمینه‌ها نباید در برخورد با آن دچار ساده‌نگری شد . بایدهمیشه این رهنمود امام را بیاد داشته باشیم‌که آمریکا دشمن‌اصلی ماست .

(۱) ـ نقل از ابو ایاد ـ فلسطینی آواره

تلفن ۳۱۱۲۱۰
خط ارتباطی ما با شما
به استثناء پنجشنبه و جمعه و ایام تعطیل
همه روزه ۳ تا ۵ بعدازظهر

شرط سن برای کنکور

پیشنهاد میکنم وزارت فرهنگ و آموزش عالی‌ترتیبی بدهد شرط سن در مورد رشته‌های‌مختلف متفاوت باشد. فی‌المثل برای رشته های علوم پایه مانندپزشکی‌و غیره سن پائین مناسب‌تر است وجای ایرادی باقی نیست اما در مورد رشته‌هایی چون فلسفه والهیات وبه اصطلاح علوم عقلی چه اشکال دارد سن دانشجویان مقداری همبالاباشد. توجه مسئولان امر را به این موضوع جلب میکند.

پوراسماعیل

به داروخانه‌های گنبد توجه شود

در گنبد کاوس وضع داروخانه‌ها تعریفی ندارد. برخی از آنان میان بیماران تفاوت می گذارند و همه را به یك‌چشم نگاه‌نمی کنند. این کم‌توجهی گاهی‌منجر به این میشود که در اثر عرضه داروی نامناسب و اشتباهی یك بیمار حالش بدتر شود.
از بهداری استان تقاضای رسیدگی و توجه‌بیشتر داریم.

عده‌ئی از اهالی گنبد

نتیجه را اعلام کنند

سرباز وظیفه‌ئی هستم که چند ماه پیش در کنکور فنی- مهندسی شرکت کرده‌ام. چند تن از همسنگرانم نیز همین وضع را دارند.
اینك که در جبهه جنك علیه دشمن متجاوزمشغول انجام وظیفه هستیم از وزارت فرهنگ‌و آموزش عالی انتظار داریم نتیجه کنکور را هر چه زودتر اعلام کنند، چه ما در عین خدمت نمی توانیم در کنکوربعدی نیز شرکت کنیم.

سید احمدعطاردی

یك عمر در گروه پنج بمانیم؟

کارمندان اداری وزارت آموزش و پرورش با داشتن تحصیلات سیکل یا چهارم و حتی پنجم‌دبیرستان برای یکی دوسال اختلاف مدرك تحصیلی با دارندگان دیپلم، از قرار معلوم باید تاپایان عمر در گروه شغلی پنج بمانند.

با توجه به اینکه دارندگان مدرك ششم ابتدائی در مشاغل دفتری ، نیز همین وضع را دارند، این‌سئوال پیش می آید، چرا برای پنجسال تحصیل اضافه بین «ششم ابتدائی» و «چهارم و پنجم متوسطه» امتیازی قائل نشده‌اند، اما بخاطر یکی دو سال مدرك بالاتر دیپلمه‌ها تا گروه هشت ارتقاء پیدا می کنند؟
البته منظور این نیست چر ادیپلمه‌ها به حق خود میرسند، بلکه تقاضا اینست که در مورد دارندگان تحصیلات متوسطه نیز فکری بشود.

کارمند گروه پنج

بن‌های مارا نداده‌اند

با وجودیکه مدتی هم از سال ٦٢ گذشته است، کارمندان بازنشسته سازمان مرکزی تعاون کشور، هنوز کمکهای غیرنقدی سال ٦١ را دریافت نکرده‌اند. چرا وزارت بازرگانی دستور پرداخت بن‌های ما را صادر نمی کند؟

کارمند بازنشسته- علی اکبری

به‌ماجنس نمیدهند

فروشندگان خواربار در ساری کوپنهای‌روستائی را قبول نمی کنند و به بهانه‌های مختلف از دادن جنس به آنان خودداری می کنند.
خواهشمندیم در این‌مورد تذکرلازم به‌فروشندگان داده شود.

حومه ساری- اسماعیلی

خاموشی شب‌ها

در خیابان امام خمینی بین نواب وچهار راه‌گلکار شبها چراغها خاموش است.
چند شب پیش سارقین با استفاده از تاریکی به اتومبیلهای کنار خیابان دستبرد زدند.
از برق منطقه تقاضای بذل توجه داریم.

تهامی

مردی در اتوبان بعثت خود را حلق آویز کرد

دو نفر در تصادف رانندگی کشته شدند

سرویس خبری : برابر گزارش ماموران کلانتری نارمك ـ موتور سواری بنام «چراغ‌گل» در خیابان «ارباب مهدی» با دختر بچه چهار ساله‌ای بنام طاهره حیدری تصادف و باعث‌مرگ او شد. شد .
«چراغ‌گل» دستگیر و به کلانتری نارمك انتقال داده شد .

● برابر اعلام ماموران پاسگاه ونك با هوشیاری ماموران این پاسگاه ، یک افغانی بنام نورمحمد که پسر بچه ۱۲ ساله‌ای بنام علی را اغفال کرده و زیر درختان پارك ملت ، قصد انجام عمل منافی‌عفت با او را داشت ، دستگیر و به پاسگاه انتقال داده شد .

خودکشی در اتوبان

● طبق گزارش ماموران پاسگاه هاشم‌آباد ـ شخصی بنام مهدی بعلت ناملعومی خود را در اتوبان بعثت وسیله طناب حلق‌آویز کرد. جسد وسیله ماموران‌پاسگاه به پزشکی قانونی انتقال داده شد .

● همچنین وسیله همین ماموران ، سارقی‌که چندی قبل منزل شخصی بنام قربان واقع در خیابان اتابك را مورد دستبرد قرارداده بود، دستگیر شد و کلیه اموال مسروقه ازقبیل‌طلا،جواهرات، اورکت و لوازم منزل ، از خانه او به دست آمد .

حادثه‌ای بایك کشته و یك مجروح

● بنابرهمین گزارش ، اتومبیل پیکان شماره ٦٥٣٦٩ تهران ج رانندگی محمود ، با دو عابر زن بنامهای ربابه و فاطمه در خیابان«خاوران» تصادف‌کرد که در این‌حادثه، ربابه براثر شدت جراحات وارده‌جان خودرا از دست داد و فاطمه نیزبه‌بیمارستان «فیروزآبادی» شهرری انتقال یافت. راننده اتومبیل دستگیر و به پاسگاه منتقل شد .

دستگیری دوقاچاقچی

● طبق گزارش ماموران کلانتری تهران‌نو ـ توسط ماموران کشف جرم این کلانتری ، از دو نفر بنامهای طیب و اصغر در خیابان «تالکستان» یك کیلوگرم‌تریاك درحین خرید و فروش‌کشف شد .

● برابر اطلاع ماموران کلانتری ۹ وسیله ماموران تجسس این کلانتری ، در خیابان «اکباتان» از سه نفر بنامهای مصطفی ، محمدعلی و حسین ، مقدار ٥ گرم هروئین کشف شد . همچنین وسیله همین ماموران ، از شخصی دیگر بنام ابوالقاسم، ۲۸ بسته توتون خارجی پیپ کشف شد .

برابر گزارش ماموران کلانتری یک ـ کامیون‌ولوو شماره ۲٤٤٥٥ تهران ـ ب برانندگی محمد کلانتری در خیابان چیذر با دوچرخه ـ سواری بنام جمشید کرمی۱۳ ساله تصادف کرد و منجربه فوت وی شد .

آزادی زندانیان

آمل ـ خبرنگار اطلاعات : ۳۱ تن از زندانیان دادسرای انقلاب اسلامی آمل کفارشاد شده‌اند ، روز جمعه ، پس از شرکت در مراسم نماز عبادی ـ سیاسی آمل ، حکم آزادی خود را دریافت‌کردند و آزاد شدند .

کوهنورد همدانی از کوه سقوط کرد و کشته‌شد

یك کوهنورد در همدان هنگام صعود به ارتفاعات الوند از یك دیواره یخی و خطرناك کوه‌سقوط‌کردوجان خود را از دست داد.
به گزارش خبرگزاری جمهوری اسلامی از همدان، این کوهنورد عباس‌سرمست نام داشت که بر اثر خونریزی مغزی و هنگام انتقال به بیمارستان درگذشت.

در خواست از صاحبان اتومبیل‌های توقیفی در فرودگاه‌مهرآباد

برادر آیین‌پور نماینده دادسرای عمومی تهران مستقر در فرودگاه مهرآباد در تماسی با خبرگزاری جمهوری اسلامی، ازافرادی که اتومبیل آنها در توقیف دادسرای عمومی مستقر در فرودگاه می باشد، خواست جهت تعیین تکلیف وتحویل اتومبیلهای خود در ساعات اداری به دادسرای مستقردر فرودگاه مهرآباد، مراجعه کنند.
بدیهی است این واحددر ایجاد تسهیلات لازم بمنظور نظارت در اجرای صحیح قوانین در امور مربوطه و تحویل اتومبیلهایی که از لحاظ قانونی منعی نداشته باشند، نهایت همکاری و مساعدت را خواهد کرد.

مردی که کودکان بی‌سرپرست را به‌دزدی وامیداشت، دستگیر شد

سرویس خبری: مرد ٥٠ ساله‌ای‌بنام شاپور که کودکان بی‌سرپرست وفراری از منزل را گول میزد و آنها راوادار به دزدی میکرد، وسیله ماموران‌کلانتری مرکز دستگیر شد.
یکی از ماموران کلانتری مرکز ، در این مورد به خبرنگارما گفت: چندشب پیش، ماموران گشت این کلانتری ،هنگام گشت‌زنی در چهارراه ولی‌عصر (عج) متوجه شدند یک مردویک کودک، کنار هم در پشت پارك دانشجو خوابیده‌اند. ماموران به این دونفر ظنین شدند وهر دورا به کلانتری‌انتقال دادند. دربازرسی بدنی از آنها تعداد٥٠عدد کلید ازانواع مختلف کشفشد. دربازجوئی از پسربچه که علیرضا نام دارد، مشخص شد که شاپور بچه های بی‌سرپرست را تحت‌سلطه خود می‌کشید و آنها را گول‌می‌زد و کلید هایی می‌ساخت و دراختیار آنها قرار میداد و آنان را وادار میکرد که منازل مردم‌را مورد دستبرد قراردهند و هرچه‌کسرقت کردند،با همدیگر نصف کنند.
در بازجوئی که ازشاپور بعمل آمد، وی ابتداء منکر چنین جریانی شد ولی با ارائه شواهدودلایل کافی،مجبور به اعتراف شد و یک نفر بنام فرهاد را نیز معرفی کرد که ماموران فرهادرا نیز دستگیر کردند. فرهاد در بازجوئی به ٥٠فقره سرقت منازل در مناطق بالای شهر اعتراف کرد.
تحقیقات جهت دستگیری بقیه سارقین و کشف اموال مسروقه ادامه دارد.

کشف دهها کیلو موادمخدر و کالای قاچاق

روابط عمومی ژاندارمری جمهوری اسلامی ایران‌در تماس با اطلاعات جزئیات کشف دهها کیلو مواد مخدر و انواع کالای قاچاق را اعلام کرد .
متن گزارش چنین است :
● کشف ٥٠گرم تریاك و دو قبضه اسلحه توسط ماموران پاسگاه هشتگرد از گروهان کرج .
● کشف یك کیلوگرم تریاك و۱۱٥ گرم هروئین توسط مامران مبارزه‌با قاچاق ژاندارمری باختران.
● کشف ۲۹۳ ونیم لول تریاك از داخل‌یك‌دستگاه جیپ به‌سرنشینی یك مرد ودوزن توسط ماموران‌پاسگاه محمدآباد گروهان جیرفت .
● کشف ۸۷۰ گرم خمیر تریاك ازمسافرمینی‌بوس توسط ماموران مبارزه با قاچاق ژاندارمری باختران .
● کشف ۲۳ عدل و٦٨ طاقه پارچه زنانه و ۱۱۹ تخته سفره نایلونی از ۳ دستگاه سیمرغ توسط ماموران پاسگاه مرزی خان محمدچاه گروهان میرجاوه .
● کشف یك کیلوگرم شیره تریاك و ۳٥ گرم تریاك از منزل شخصی توسط ماموران‌گروهان‌ژاندارمری بم .
● کشف ١٤ گرم هروئین از یك زن توسط‌گروه مبارزه با قاچاق گروهان شهرری .
● کشف ٤ هزار و٨٥٥ کیلوگرم برنج غیرمجاز توسط ماموران پاسگاه لوشان .
● کشف ۲۳۰ گرم شیره تریاك و۱۳۰گرم‌سوخته ازجاسازی یك پیکان و ٤٧٥ گرم هروئین از یك مسافر زن اتوبوس توسط ماموران گروه مبارزه باقاچاق‌گروهان مرکزی ژاندارمری بم.
● کشف ۱۰گرم هروئین از یك موتورسوارتوسط ماموران گروهان آزادشهر .
● کشف ۲ کیلوگرم تریاك از سرنشین وانت‌بار توسط ماموران پاسگاه مرکزی گروهان بیرجند .
● کشف ۲٦۲ ثوب پیراهن مردانه چینی و ۲٤۲ ثوب پیراهن بلاصاحب در ساحل دریا توسط ماموران گروهان «سیریك» بندر عباس .
● کشف یك کیلو و٥٠ گرم تریاك‌ازپیکان‌سواری توسط ماموران گروهان نائین .
● کشف یك کیلو و ۸۰۰ گرم تریاك از داخل وانت‌بار توسط گروه مبارزه با قاچاق نائین .
● کشف ۷۰ گرم هروئین از راننده اتوبوس‌توسط ماموران گروهان «سفیدابه » زابل.
● کشف یك کیلو و ٤٠ گرم هروئین از یك متجاوز افغانی توسط ماموران گروه مبارزه با قاچاق گردان مرزی زاهدان .
● کشف یك کیلو شیره تریاك توسط ماموران پاسگاه هرسین .
● کشف ٥ کیلوگرم هروئین از ۳ قاچاقچی که پیاده از مرز عازم زاهدان بودند توسط ماموران‌گروهان زاهدان .
● کشف ۱۱ ونیم گرم هروئین توسط ماموران پاسگاه «قرق» گرگان .
● کشف ۳ کیلوگرم تریاك ویك دستگاه ترازوو ۱۳٥ هزار و ۲۰۰ ریال وجه نقد از منزل شخصی توسط پاسگاه مرکزی بندر ترکمن .
● کشف ۳٦ ثوب پارچه از یك اسب‌سوار توسط ماموران پاسگاه «دوغارون» گروهان تایباد .
● کشف ۱۳ کیلوگرم شیره تریاك افغانی از راننده بنزخاور توسط ماموران مبارزه‌باقاچاق‌گروهان‌بم.
● کشف یك کیلو و٥٠گرم تریاك و ٤٢ گرم هروئین از منزل شخصی توسط ماموران گروهان بندر ترکمن .
● کشف ۱۲ گرم هروئین توسط ماموران پاسگاه «پیراوش» گرگان .
● کشف ۱۱تن برنج غیرمجازتوسط‌ماموران‌پاسگاه «ورسك» قائمشهر.
● کشف ۳۳کیلو و ٥٠٠ گرم تریاك‌ازراننده‌وراری سواری کالانت توسط ماموران مبارزه باقاچاق‌گروهان بم .
● کشف ٦٠٧ بوکس سیگار وینستون و ۷۹ ثوب پیراهن بلاصاحب توسط ماموران گروهان «سریك» هرمزگان .
● کشف ٥٠٠٠ پاکت سیگار وینستون‌و٥٥ کیسه چای بوزن ۹۳۰ کیلوگرم و ۸۳ ثوب پارچه بلاصاحب توسط ماموران گروهان «فنوج»ناحیه‌سیستان‌وبلوچستان.
● کشف ۱۰ گرم هروئین از یك‌موتورسوار‌توسط ماموران گروهان آزادشهر.
● کشف ۱۲ونیم گرم هروئین از یك زن توسط ماموزان پاسگاه «علی‌آباد»ناحیه مازندران .
● کشف ۱٤٠ گرم هروئین از منزل شخصی‌توسط ماموران پاسگاه مرکزی گروهان‌گنبد.
● کشف ۲کیلو و۳۰۰ گرم تریاك از اسدالله خندان توسط ماموران ژاندرامری قزوین با هماهنگی ماموران آگاهی شهربانی .
● ماموران پاسگاه مرکزی میرجاوه‌ضمن گشت‌زنی درنوار مرزی به یك موتورسوار که از پاکستان وارد خاك ایران شده بود برخورد کردند.
موتورسوار با دیدن‌ماموران‌به خاك‌پاکستان‌گریخت ومحموله وی‌که مقدار ۲کیلوگرم گردهروئین‌بودبدست ماموران افتاد .
● ماموران پاسگاه «باهوکلات» ضمن گشت‌زنی‌به چهارنفر شتر حامل‌کالای‌قاچاق که توسط ۲موتورسوار بنامهای عبدالرسول بلوچ وگل‌محمد بلوچ تبعه پاکستان هدایت می‌شدند برخورد وآنها را متوقف کردند . از بار شترها کالای زیر کشف شد :
سیگار وینستون ۲۰ هزار و٥٠٠ پاکت ،یکدستگاه رادیوضبط ، ساعت سیکو ، ادکلن ، لیوان شیشه‌ای ، بشقاب چینی ، باطری ، روغن ، تیغ، صابون ، کفش ، دمپایی ، البسه وغیره .
● ماموران گروهان زاهدان به ۳ نفر بنام های شاه‌جان، پیداگل ورحیم‌الدین غلامزهی که پیاده از مرزبه سمت زاهدان در حرکت بودند برخورد کردند .
در بازرسی از کوله‌بار آنها مقدار ٥بسته گردشبیه به‌هروئین بوزن ٥کیلو گرم کشف شد .

دهم اردیبهشت شروع کلاسهای سری سوم
کنکور موسسه نیکان
برای داوطلبان شهرستانی بطریقه مکاتبه‌ای دایر است.
دکتر بهشتی (عباس‌آباد) چهارراه مهرورزی ۸٤٦٦٥۳

جواز اسلحه کالیبر ۱۲ شماره ٤٨٩٢٠ مدل کوسه دو لول ته پر ساخت ایتالیا متعلق بمحسین اکبرلو مفقود شده از درجه اعتبار ساقط است از یابنده تقاضا میشود به‌آدرس‌زنجان اداره‌تسلیحات ارتش تحویل دهد
آ-۱۸۱۹

بسمه‌تعالی
آگهی استخدام مهندس برق، تاسیسات، مکانیك
سازمان‌انتقال خون ایران به یک نفر مهندس برق یا تاسیسات ویا مکانیک جهت‌کار در تهران نیاز دارد متقاضیان می‌توانند جهت کسب اطلاعات بیشتر همه روزه در ساعات اداری با شماره تلفن ۸۹۸۸٦۳ تماس بگیرند .
۲۸۰۱ رم‌الف
سازمان انتقال خون ایران
آ- ۱۱۱۹۲

بسمه‌تعالی
دعوت به همکاری
شرکت دوسی جهت اجرای پروژه طرح طبقه‌بندی مشاغل مربوط‌موضوع‌ماده ۱۱مقررات استخدامی شرکت های دولتی بدینوسیله از سازمان ها وموسسات وافراد ذیصلاح دعوت می‌نماید. حداکثر تاتاریخ ۱٥ر۲ر٦۲ ضمن اعلام نشانی وتلفن محل کارفهرست اقدامات انجام شده‌در زمینه مربوط و همچنین هزینه انجام پروژه برای تعداد ۲٥۰۰ پست مصوب رابه صندوق پستی ۱۱۲٤ر۱۲ ارسال فرمایند.
آ- ۱۱۱۸٥

بسمه‌تعالی
قابل توجه

«سه برادرانی که از اول پیروزی انقلاب اسلامی تا کنون خبری از آنها نیست»
آقایان سیروس خضری، بهروز خضری، کورش خضری چون ازاول پیروزی انقلاب از شما هیچگونه خبری در دست نیست و بستگان شما درنگرانی بسرمیبرند خواهشمند است هر کجا که هستید هر چه زودتر با پسر عمه خود عبدالرزاق طاهرپور بنشانی بندرعباس بازار اوزیها تلفن ۲۳۷٦۸ تماس حاصل فرمائید وآنها راخوشحال سازید ضمنانامبردگان‌محل‌اقامتشان‌اهو ازپلاکشماره ۹۸ بوده از امت شهید پرور ایران تقاضا میشود که اگر اطلاعی از افراد فوق‌الذکر دارند با همان آدرس وشماره تلفن اطلاع دهند سپاسگزاریم.
آ-۱۸۱۲

بسمه‌تعالی
اینجانب جهانپور دبیری فراهانی فرزند محمود به شناسنامه شماره ۹۰۱ صادره از تهران کارمند شرکت نفت که متهم بمهائی بودن هستم بدینوسیله ازخود رد اتهام نموده اقرار و اعتراف دارم که حضرت محمدابن عبدالله (ص) آخرین پیامبر خداوند میباشد ومعتقدم کمامام دوازدهم حضرت حجت‌ابن الحسن (عج) زنده‌اند وباقیام خود جهان را از عدل و داد پر خواهد کرد وضمن لعن ونفرین بر رهبران بهائی از خداوند هدایت همه گمگشتگان را خواهانم .
آ-۱۸۲٦

عکس فوق متعلق به نوجوانی حدودا ۱٥ ساله بنام حمید میباشد که به هیچ وجه پدر ومادر و دیگر بستگان خود را نمی‌شناسد و اظهار میدارد نام حمید را خودم برای خود انتخاب کرده واززمانیکه‌بیاد می‌آورم در کوچه وخیابانهای شیراز بزرگ شده‌ام‌لذاازکلیه‌کسانیکه اطلاعاتی در مورد وی ویا پدر ومادر وخویشاوندان این جوان‌دارندتقاضا میشود بادادیاری شعبه‌اول دادسرای انقلاب اسلامی بندر عباس تلفن ۲٦۸۸۲ تماس حاصل نموده وموجبات بازگشت‌این فرد را به‌خانواده‌اش فراهم آورند.
دادیار شعبه اول : کازرونی
آ-۱۸۱۱

بسمه‌تعالی
آگهی مزایده
وزارت امور اقتصادی ودارائی در نظر دارد سیستم حرارت مرکزی وتهویه مطبوع منصوبه و مستعمر خود شامل دو دستگاه دیگ‌بخار و دو دستگاه ابزرشن و ۱۰ دستگاه‌دیگ‌آبگرم و وسایل مربوط را از طریق مزایده بفروش برساند از متقاضیان درخواست میگرددازتاریخ‌نشر این آگهی بمدت ۱۰ روز جهت بازدید ازوسائل واجناس ودریافت مدارک مربوط به مزایده اداره ساختمان و طرحهای عمرانی اداره کل کاربردازی واقع در خیابان ناصرخسرو طبقه سوم اتاق شماره ٤۳۰ مراجعه نمایند .
آ-۱۱۱۹۰ ۲۸۱۱ رم‌الف

بسمها... الرحمن الرحیم
آگهی استخدام
شرکت سهامی کشت وصنعت ودامپروری مغان صاحبان تخصصهای زیر را به همکاری دعوت مینماید:
۱ـ مهندس راه وساختمان
۲ـ مهندس مکانیك
۳ـ مهندس سازه
٤ـ کارشناس دفع آفات وامراض‌گیاهی
٥ـ کارشناس دامپروری
٦ـ دکتر دامپزشك
۷ـ مهندس کشاورزی رشته باغبانی
۸ـ سیستم آنالیست مالی واداری
۹ـ کارشناس امور مالی
۱۰ـ کارشناس امور اداری
۱۱ـ مدیریت امور اداری
با حداقل مدرك تحصیلی لیسانس وپنج سال سابقه کارمفید در رشته مربوطه واجدین شرایط میتوانند جهت مصاحبه وامور استخدام بدفتر مرکزی واقع در پارس آباد مغان ویا بدفتر نمایندگی شرکت واقع در خیابان بلوارکشاورز ساختمان وزارت کشاورزی وعمران روستائی مراجعه تا ترتیب عزیمت‌آنان به منطقه وبازدید از محل داده شود.
شرکت سهامی کشت‌وصنعت ودامپروری مغان
آ- ۱۱۱۸۷

بسمه‌تعالی
آگهی اعلام‌نظر کمیسیون ماده ۱۲ قانون اراضی شهری ایلام
از آنجا که این اداره کل در اجرای قانون اراضی شهری قصد تملک محدوده کروکی ذیل (قسمتی ازپلاک ۱٦۸۱ اصلی) را دارد و باتوجه به نظریه کمیسیون تشخیص ماده ۱۲ قانون اراضی شهری ایلام محدوده کروکی ذیل موات تشخیص گردیده است لذا بدینوسیله مراتب فوق آگهی تاچنانچه مالک یاصاحبان سایرحقوق قانونی نسبت بمنظریه مذکورمعترض باشند ازمهلت مقرر قانونی برای اعتراض استفاده نمایند.
اداره کل‌زمین شهری استان‌ایلام

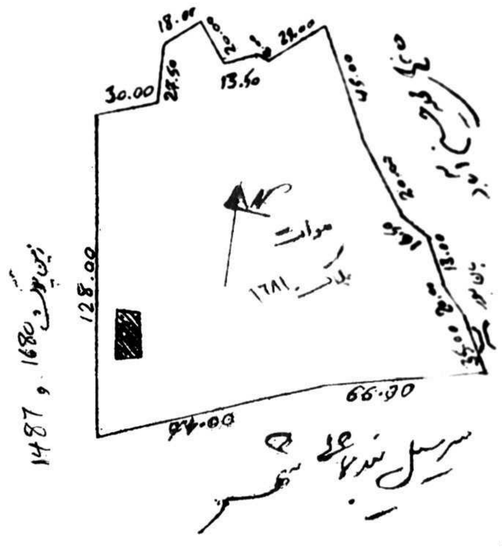

آ-۱۸۱۸

بسمه‌تعالی
«آگهی ابلاغ»
در اجرای مفاد ماده ۳۰۱ قانون مالیاتهای مستقیم برگ دعوت به کمیسیون حل‌اختلاف بشرح زیر ابلاغ میگردد .

نام‌و نام‌خانوادگی	سال‌عملکرد	منبع‌درآمد	مبلغ‌مالیات مورد مطالبه	ساعت‌وروز تشکیل‌کمیسیون	نشانی سابق مودی
وراث‌رحیم‌سلیمانی بشرح: بانو کوکب‌کاهن‌وکیل (موسی وسعید وآلبرت ودوشیزگان استرو اقدس سلیمانی)داود سلیمانی	۱۳٥۸	سرقفلی	۷۳۲۰۰۰	ساعت ۳۰و ۸ روز ۱۳٦۲ر۳ر۳۰	بازار عباس‌آباد سرای‌مجتبائی طبقه همکف پلاک ۱۰و ۰۸

خواهشمند است درتاریخ وساعت مقرر جهت حضوردر کمیسیون به نشانی خیابان ناصر خسرو بال اول از سمت شمال ساختمان وزارت امور اقتصادی و دارائی‌طبقه‌دوم اداره کل مالیاتهای مرکز امور کمیسیونها مراجعه فرمائید .
۲۸۰۹ رم‌الف
ممیز حوزه مالیاتی ۳۳ر۷٤٦ ...
آ-۱۱۱۸۸

سینماهای وابسته به‌بخش فرهنگی بنیادمستضعفان

★ توبه نصوح
استقلال (امپایر سابق) (۸۹۳۹٤۲)۱۰ـ۱ـ۳ـ٥ـ۷
★ ژنرال دلاروروره
آزادی (شهر فرنگ سابق) (٦۲۷٦۲۸) ۳۰ر۱۰ـ ۱ـ ۳ـ ٥ـ۷
★ سفیر
قیام (سینه موند سابق) (٤۸۳۲۲) ۳۰ر۱۰ـ۱ـ٤ـ۷
لاله(رکس سابق)(۳۱۸۲٤۲) ۱۰ـ۱ـ۳۰ر۳ـ ٦

★ هفت تنها
شهرتصه (٦۲۷۲۹۰)۳۰ر۱۰ ۳۰ر۱۲ـ ۳۰ر۲ ـ ۳۰ر٤ ـ ۳۰ر٦
★ در محاصره
کوچ میدان‌نامجو (۷٥۹٦۲٤) ۳۰ر۱۰ـ ۳۰ر۱۲ ـ ۳۰ر۲ ـ ۳۰ر٤ـ ۳۰ر٦
★ هرچه‌قوی‌باشندزمین میخورند
شاهد (موناکوی سابق) (۷٥۳۳٤٦) ۳۰ر۱۰ـ ۳۰ر۱۲ ۳۰ر۲ـ ۳۰ر٤ـ ۳۰ر٦

★ دام
پیام (بمب سابق)(۸۲۹٦٤۱) ۱۰ـ۱۲ـ۲ـ٤ـ٦
★ ترینی وزاپاتا
افریقا (۸۹۷۱۷۱) ۳۰ر۱۰ ـ ۱ ـ ۳ ـ ٥ ـ ۷
انقلاب (رویال سابق) (۸۲۹۷۸۱) ۳۰ر۱۰ـ۳۰ر۱۲ـ ۳۰ر۲ ـ ۳۰ر٤ ـ ۳۰ر٦
★ مکلوویا
فلسطین (٦٦۳۳٦۹) ۱۰ ـ ۳۰ر۱۲ ـ ۳۰ر۲ ـ ۳۰ر٤ ۳۰ر٦

برنامه سینماها

توبه نصوح
پارس (اونیورسال سابق) (۹۲٦۹٥۳) ۳۰ر۱۰ ـ۳۰ر۱ ۳ـ۳۰ر٤ـ ۳۰ر٦
آسیا (٦٤۲۹۰۹) ۳۰ر۱۰ ـ ۳۰ر۱۲ـ ۳۰ر۲ ـ ۳۰ر٤ ـ ۳۰ر٦
پیوند (۳٥٤۰٤۰)۹ـ۳۰ر۱۰ ۱۲ـ۳۰ر۱ـ ۳ـ ۳۰ر٤ـ ٦
اروپا (۳۰۳۱۸۸) ۱۰ـ۱۲ـ ۲ـ٤ـ٦
ملت (۳٦۷۷۷۷) ۱۰ـ ۱۲ ـ ۲ـ٤ـ٦
ایران (۳۱٦۳٥٤) ۱۰ـ۱۲ ـ ۲ـ٤ـ٦
توسکا (۳٤٤٥۷۰) ۹ـ ۱۱ ـ ۱ـ۲ـ٥ـ۷
آرام (پاسیفیک سابق) (۷٥۳۳۱۱) ۳۰ر۱۰ ـ۳۰ر۱۲ ۳۰ر۲ـ ۳۰ر٤ـ ۳۰ر٦
جاجرم (لیدوی سابق) (٥٤۱۲۸۲) ۳۰ر۱۰ـ۳۰ر۱۲ـ ۳۰ر۲ـ ۳۰ر٤ـ ۳۰ر٦
★ ژنرال دلاروروره
عصر جدید سالن شماره یک (٦٥۲٥٥۰) ۱۱ـ۱ـ۳ـ٥ـ ۷
★ فرمانروای تایگا
کریستال (۳۱۷٦۷٥) ۹ ـ ۳۰ر۱۰ ـ ۱۲ ـ ۲ـ۳۰ر۳ ۱٥ر٥ـ ۷
★ هفت تنها
شهر تماشا (۹۲۸٦۸٦)۱٥ر۹ـ ۱۱ـ۱ـ٤٥ر۲ـ ۳۰ر٤ـ ۱٥ر٦
قدس (پولیدور سابق) (۸۹٤٥۸٥) ۳۰ر۱۰ ـ ۱٥ر۱ـ ۳ـ٥ـ۷
ادئون(۳۱۸۸۱۱) ۳۰ر۹ـ ۱۱ـ ۳۰ر۱۲ـ ۲ـ ۳۰ر۳ـ ٥ـ۳۰ر٦
تیسفون (٥٤۱۸۸۲) ۳۰ر۱۰ ۳۰ر۱۲ـ ۳۰ر۲ـ ۳۰ر٤ ـ ۳۰ر٦
ساینا (۳٥۲٤٤۲) ۱۰ـ۱۲ ۲ـ٤ـ٦
★ سفیر
میمه (میامی سابق)(۷٥٤۳۲۹) ۹ـ ۳۰ر۱۱ـ ۲ـ ۳۰ر٤ـ ۷
★ خوشه‌های خشم
گلریز (گلدیس‌سابق‌یوسف‌آباد بالا) ۱۱ـ ۱ـ ۳ـ ٥ـ۷
★ گویا
عصر جدید سالن شماره‌دو (٦٥۲٥٥۰) ۳۰ر۱۰ ـ۳۰ر۱۲ ۳۰ر۲ـ ۳۰ر٤ـ ۳۰ر٦

★ سرخپوست فاتح
سهیلا(۳۱٦٤۲٤) ۳۰ر۹ـ۱۱ـ۱ ۳۰ر۲ـ ٤ـ ۳۰ر٥ـ ۷
سعدی (مازستیک سابق) (٦٦٨٤٦۱)
★میخواهم زنده بمانم
کانون فیلم تهران(۲٦۱۲۰٥) ۳۰ر۱۰ ـ ۳۰ر۱ ۳۰ر۳ ـ ۳۰ر٥
باستثناء شنبه و یکشنبه
★ کرامول
سینما تئاتر همای (۳۱۱٦٦۹) ۱۰ـ ۱۲ـ ۲ـ ٤ـ ٦ـ
★ اولیور توویست
دروازه طلائی (۳٥۲۱٦۰) ۹ـ۱۱ـ۱ـ۳ـ٥ـ۷
★ ملکه برفی
کارون (۹٥٥۱٦٥) ۱۰ـ۱۲ـ ۲ـ٤ـ٦
★ در محاصره
خیام (٥٤٤٤۹۰) ۱۰ـ۱۲ـ ۲ـ٤ـ ٦
★ فستیوال کارتون
المپیا (۹۲٦۷۹۷) ۳۰ر۱۰ ـ ۳۰ر۱۲ ـ ۲ ـ ۳۰ر۳ ـ ٥ ـ ۳۰ر٦
★ رودکی « رنگی »
سپیده (دیانای سابق) (٦٤۷۳٦٥) ۳۰ر۱۰ ـ۳۰ر۱ـ ۳ـ٤٥ر٤ـ ۳۰ر٦
پیروزی (۳٤٤٥۷۰) ۱۰ ۳۰ر۱۲ـ ۳۰ر۲ ـ ۳۰ر٤ ـ ۳۰ر٦
کیهان (٥٤٦۳٦۰) ۱۰ ـ ۱۲ ۲ـ٤ـ٦
آستارا (تجریش۲۷٤۰۲۲) ۳۰ر۱۰ـ ۱۲ـ ۳۰ر۱ ـ ۳ ـ ۳۰ر٤ـ ٦
★ شیطان در ساعت ٤
بولوار (٦٥٥۲۹۲)۳۰ر۱۰ـ ۲ـ۳۰ر۳ـ ٥ـ۳۰ر٦
★ سربازهای جوبی
رودکی (متروپل سابق) (۳۱۹٤۱۰) ۹ـ ۱۱ـ ۱ـ۳ـ ٥ـ۷
★ گوزنها
نادر (۳۱٤۷۹٥) ۸ـ ۱۰ ـ ۱۲ـ ۳۰ر۲ـ ۳۰ر٤ـ ۳۰ر٦
★ باراباس
گلریز (گلدیس یوسف آباد بالا) (٦۲۸۷۱۳) ۱۱ـ ۱ـ۳ ٥ـ۷
★ خرگوش بلاگرگ ناقلا
گلریز کوچک (گلدیس سابق)
(٦۲۸۷۱۳) ۳۰ر۱۰ـ ۱۲ ۳۰ر۱ـ ۳ـ ۳۰ر٤ـ ٦
★ فریاد سیاه
سینماتئاتر کوچک تهران (۲۲٥۸٦۰) ۱۰ـ۱ـ۳ـ۷
★ خدا حافظ تیرانداز
گل (فلور سابق)(٥۲۸۰۹٦) ۹ـ۳۰ر۱۰ـ ۳۰ر۱۲ـ ۲ ـ ۳۰ر۳ـ ٥ـ ۳۰ر٦
اورانوس (٥۲۷۹۷۱) ۱۰ ـ ۱۲ـ ۲ـ٤ـ٦
★ قطار سراسری سیبری
برلیان (۳۹۳٥۳٥) ۹ ـ ۱۱ـ ۱ـ ۳ـ ٥ـ۷
★ هرچه قوی‌باشند زمین میخورند
ونوس (۳۱٤۹۱٥)۱۰ ـ۱۲ـ ۲ ـ ٤ ـ ٦
★ترینی وزاپاتا
بهمن(کابری سابق)(۹۲۸٤۰۱) ۳۰ر۱۰ـ ۳۰ر۱۲ـ ۲ـ۳ر۳۰ـ ٥ ـ ٦ر۳۰
مولن‌روژ(۷٥۲۹۲۹)۳۰ر۱۰ـ ۳۰ر۱۲ ـ ۲ ۳۰ر۳ ـ٥ ٦ر۳۰
حافظ (۳۹۱۰۷٤) ۳۰ر۱۰ ـ ۱ ـ ٤٥ر۲ ـ ۱٥ر٤ ـ ٦
شهرقشنگ سینمای‌خانوادگی (٦٤۷۷۷۷) ۱۰ ـ ۳۰ر۱۲ ـ ۳۰ر۲ ـ ۳۰ر٤ ـ ۳۰ر٦
★مکلوویا
سانترال (۹۲۸٦۸٦) ۳۰ر۹ ـ ۱۱ ـ ۱٥ر۱ ـ ۳ ـ ٤٥ر٤ ـ ۳۰ر٦
صحرا (ریولی سابق) (۷٥۷۷۷۷) ۱۱ ـ ۳۰ر۱۲ ـ ۲ ـ ۳۰ر۳ ـ ٥ ـ

آیت‌الله قاضی امام‌جمعه دزفول : همدردی با ما پشتیبانی از امام، خط امام و انقلاب و حضور در جبهه ها است

مردم مسلمان و شهیددادهٔ دزفول لحظه‌ای سنگر شهرشان راخالی نخواهند گذاشت

دزفول ـ در پاسخ به تلگرام فقیه عالیقدر حضرت آیت‌الله العظمی منتظری وهمچنین پیامهای ارسال‌شده از سوی ائمه جمعه و مردم مسلمان ایران در رابطه با حمله موشکی رژیم بعثی ـ صهیونیستی عراق به شهر قهرمان دزفول، از سوی آیت‌الله سیدمجدالدین قاضی امام جمعه این شهر پیامی بشرح زیر انتشار یافت:

بسم‌الله الرحمن الرحیم

هنوز مردم شهیدپرور دزفول اجساد قربانیان حمله موشکی عصر چهارشنبه گذشته رابخاک نسپرده بودند که بار دیگر کوس رسوایی آمریکا، شوروی و فرانسه بوسیله موشکهای دیگری در دزفول بصدا درآمد و تعداد دیگری از رهروان راه حسین(ع) ازطفل دوروزه قنداق شده تا پیرمرد و پیرزن ۶۰و۷۰ ساله را بخاک و خون کشید. باید دانست که اسلام عزیز از ابتدا مورد هجوم کفار و منافقین بود وهیچ مقطعی ازتاریخ نیست که اسلام از دست جنایتکاران زمان آسوده باشد. از اول ظهور رسول‌الله (ص) تاکنون تمام‌اسلام درمقابل کفر به جنگ برخاسته است وبا سرافرازی و عظمت اسلام جنگ بین حق وباطل همچنان ادامه دارد و اینجانب در کنار مردمی زندگی می‌کنم که‌با این همه مظلومیت و مصیبت (هیهات من‌الذله» از زبانشان قطع نمی‌شود، و ضدام جنایتکار بداند که مردم مسلمان وشهید داده دزفول لحظه‌ای سنگر شهرشان راکه حریم اسلام است خالی نخواهند گذاشت. شعار: «تاخون‌در رگ ماست، دزفول سنگر ماست»، برزبان فردفرد اهالی این شهر جاری است. بدیهی است تاریخ صحنه های ایثار و فداکاری این شیرزنان و شیرمردان را برای آینده به ارمغان خواهد برد .

ملت مسلمان ایران مردم شهیدپرور دزفول اظهار همدردی دلسوزی شمارا شنیدند، لیکن ماازاین سنگر و دژ مستحکم اسلام به همه خواهران و برادران و ائمه جمعه و دیگر شخصیتها پیام می‌دهیم که همدردی باما پشتیبانی ازامام، خط امام وانقلاب است. همدردی باما تقویت و حضور در جبهه‌ها است.

همدردی باما رساندن صدای مظلومیت این امت به‌گوش جهانیان است. همدردی باما آنست که‌به هرنحو ممکن به جهان اعلام شود که در کجای دنیا و در کدام جنگ تاریخ، جنایتکاری مثل صدام باپشتیبانی ابرقدرتها مردم بی‌دفاع غیرنظامی رابه موشکهای ۹و۱۲ متری بسته است. برادران و خواهران مسلمان. ای همه جهانیان بدانید که سرنوشت این جنگ فقط و فقط به یک کلمه بستگی دارد. آن هم سقوط صدام و حزب کثیف بعث عفلقی است .

مردم دزفول که عمق جنایت صدام را با پوست و گوشت خود لمس کرده‌اند، به هیچ چیز راضی نمی‌شوندبجز سرنگونی‌صدام وتشکیل حکومت اسلامی در عراق، و اینجانب ازهمه برادران وجوانان عزیز و برومند کلیه شهرهای ایران تقاضا می‌کنم که هرچه زودتر لباس زیبای رزم برتن نموده و راهی جبهه های حق علیه باطل بشوند، تابا سرنگونی صدام کافر پوزه ابرقدرتها و گروهکهای داخلی رابه خاک ذلت بمالند و مردم داغدیده شهرهای جنوب و غربرا از تیررس دشمن دور سازند. همچنین از مردم همیشه در صحنه و فداکار دزفول می‌خواهم که به لطف رحمت خدا امیدوار باشند و بدانند که زیرآزمایش خداوند، صبر و استقامت داشته باشند، که نصرت خدا نزدیک است. علی‌ان نصرالله قریب .

والسلام علیک و رحمة‌الله و برکاته

باحضور چندتن از وزرا، نمایندگان مجلس و گروه کثیری از مردم خوزستان

پیکر پاک شهدای دزفول بافریادهای جنگ، جنگ تاپیروزی تشییع شد

دزفول ـ خبرگزاری‌جمهوری اسلامی : همراه بافریادهای رسانر از همیشه امت حزب الله دزفول ، پیکر های غرق بخون‌گروه دیگری‌ازشهدای حمله موشکی دژخیمان صدامی در میان شعار های «جنگ جنگ تا پیروزی» و «می جنگیم، می‌میریم،سازش نمی پذیریم»بعداز ظهرپیروز تشییع شد .

گزارش خبرنگار خبرگزاری جمهوری اسلامی ازدزفول حاکیست : در این مراسم‌که هزاران تن از مردم مقاوم این شهر و گروه کثیری از اهالی شهر های مختلف خوزستان شرکت داشتند اجساد مطهر شهدای حمله موشکی وحشیانه‌متجاوزین بعثی از محل مسجد امام خمینی برروی دوش مردم مصمم دزفول‌حمل‌و دربهشت شهدای این شهر به خاک سپرده شد

براساس این گزارش در مراسم تدفین شهدای غرق بخون دزفول آقایان بهزاد نبوی وزیر صنایع سنگین ، دکتر منافی وزیر بهداری ، هاشمی وزیر صنایع ، فخرالدین حجازی وزرهانی نمایندگان مردم تهران و دزفول در مجلس شورای اسلامی در بهشت شهدای دزفول حضور یافتند . و مراتب همدردی هیات دولت جمهوری اسلامی و مجلس شورای اسلامی را به امت شهیدپرور دزفول ابلاغ کرد.دراین‌مراسم‌آقای‌دکتر منافی وزیر بهداری طی سخنانی ضمن تقدیر از ایثارگری‌ها و مقاومت‌های مردم دزفول اظهار داشت : انقلاب‌اسلامی هیچگاه‌مطابق میل ابرقدرتها نبوده و لذا آنها درمقابل ما جبهه‌گرفتند زیرا ملت ما بپاخاسته و یکپارچه می گوید که «ای انسان‌ها عزت شما در گرو بندگی خداست و این را ابرقدرتها نمی پسندند..

دکتر منافی افزود: ملت ما بخاطر انقلابش و احیای اسلام حرکت می‌کند ومانیز باید آرزوی شهدای خود را جامه عمل بپوشانیم زیرا شهدای ما بخاطر زنده‌کردن احکام اسلام شهید شدند.

وزیر بهداری درپایان‌سخنان خود مراتب تبریک وتسلیت و همدردی دولت جمهوری اسلامی را به امت قهرمان دزفول ابلاغ کرد .

آنگاه‌آقای فخرالدین‌حجازی نماینده مردم‌تهران درمجلس شورای اسلامی ضمن‌ابلاغ پیام تبریک و تسلیت مجلس شورای اسلامی‌گفت:امروز در مزارستان سرخ دزفول بوی بهشت می آید اینجا دروازه فردوس اعلاست و ارواحی پاک از این تیره خاکدان به آسمان عنایت‌حق عروج می کنند. وی ضمن انتقاد از سیاست دولت شوروی درارسال تسلیحات نظامی از جمله موشک های دوربرد به متجاوزین بعثی گفت : ای شوروی مردم دزفول تو راشناخته‌اندزیرا موشک هایی که خانه های آنان را ویران می کند و فرزندان آنانرا به خاک و خون می کشد ارمغان توبه صدام کافر است . وی همچنین افزود:ملت مسلمان ایران خشم شدید خود را نسبت به‌این دولت‌کونیست ضد خدا اعلام می‌کند .

در این مراسم آقای زرهانی نماینده‌مردم‌دزفول درمجلس شورای اسلامی نیز در این رابطه بامردم‌شهر سخنگفت و از پایمردی های آنان‌تشکر و قدردانی کرد.

بگزارش‌خبرنگارخبرگزاری جمهوری اسلامی در جریان سخنان نمایندگان هیات دولت و مجلس شورای اسلامی امت قهرمان دزفول یکپارچه شعار «جنگ جنگ تا پیروزی»و «مرگ‌برامریکا، مرگ بر شوروی» سرداده و خواستار نابودی هر چه سریعتر صدامیان مزدور شدند .

۲ رزمنده سپاه اسلام پس‌از ۳۰ ماه اسارت ، از دست دژخیمان عراقی گریختند

به گزارش خبرنگار اطلاعات از ارومیه:

دوتن از رزمندگان سپاه اسلام که در ابتدای حمله‌تجاوزکارانه ارتش بعثی‌ـ صهیونیستی عراق به میهن جمهوری اسلامی ایران توسط مزدوران بعثی اسیر شده بودند ، پس‌از حدود ۳۰ ماه اسارت ،موفق شدند از چنگال رژیم مزدور و بعثی عراق فرار کرده و به ایران باز گردند.

این دو رزمنده زاگرس‌میرانی و محمد عبدی نام دارند و در ابتدای جنگ تحمیلی‌برای مقابله با ارتش مزدور عراق به یکی از جبهه‌ها عزیمت کردندو پس‌از چند روز مقاومت دلیرانه، بدست کفار بعثی اسیر شدند.

به گزارش خبرنگار اطلاعات‌از ارومیه: رزمندگان‌دلیر سپاه‌اسلام سرانجام‌پس‌از حدود ۳۰ماه‌اسارت در تاریخ۲۶ فروردین ماه ۶۲ مجدداً قدم‌به خاک میهن جمهوری‌اسلامی ایران گذاشتند.

اطلاعیه ۱۲۹۵ ستاد ارتش

اطلاعیه شماره ۱۲۹۵ ستاد مشترک ارتش جمهوری اسلامی ایران عصر دیروز بشرح زیر انتشار یافت :

بسمه تعالی ـ روز گذشته نبرددر سرتاسر جبهه‌های جنگ تحمیلی بصورت تبادل آتش توپخانه و سلاحهای سنگین بین نیروهای پرتوان وایثار گرما و مزدوران متجاوز بعثی عراق جریان داشت .رزمندگان اسلام در هر یک از مناطق جبهه‌های عملیاتی مربوطه ، با انجام اقدامات پدافندی و تامین مواضع تحت مسئولیت خود ، و اجرای آتش برروی مواضع یگانهای دشمن ، ضایعات و تلفات قابل ملاحظه‌ای به آنان وارد آورده و با خاموش کردن آتش نیروهای عراقی ، عملیات ترمیم و تکمیل مواضع مزدوران بعثی را مختل ساختند . همچنین رزم‌آوران ما بااعزام گروههای گشتی و کنترل حرکات و جابجایی نیرو های دشمن‌و اجرای آتشهای بموقع، ضربات‌به متجاوزین صدامی وارد آوردند .

درجبهه‌های غرب ، ضایعات دشمن ، انهدام چندین سنگر جنگ‌افزار و به آتش کشیده شدن یک چادر مهمات و منهدم شدن قسمتی از تاسیسات نفتی «بانمیل»و کشته شدن تعدادی از قوای کفر صدامی بوده است .

در جبهه مریوان بااجرای آتش رزم‌آوران اسلام ، بخشی از مواضع و محل استقرار یگانهای دشمن درهم کوبیده شد و ضمن منهدم شدن تعدادی از سنگرهای‌آنان، از تردد نیروهای عراقی در این منطقه جلوگیری بعمل آمد.

در تبادل آتش جبهه آبادان ، سلحشوران‌ژاندارمری با اجرای آتش متقابل برروی مواضع و استحکامات صدامیان در آنسوی اروندرود ، چندین سنگر انفرادی و پست دیده‌بانی و دو موضع خمپاره‌انداز مزدوران‌صدامی را منهدم و تعدادی از نفراتشان را کشته و یا مجروح کردند. در شبانه‌روز گذشته قصد هرگونه تجاوز هوائی دشمن را یگانهای پدافند هوائی ما دفع و خنثی کردند .

روحانیون خوزستان،علماء متعهد و مردم آزاده جهان را به بازدیداز آثار حمله جنایتکارانه صدام در دزفول دعوت کردند

اهواز ـ ائمه جمعه خوزستان‌وجمعه‌روحانیت‌دزفول باصدور اطلاعیه‌ای ، از همه مردم آزاده جهان وعلمای متعهد و مسئول کشورهای اسلامی خواستند بمنظور بازدید از آثار جنایات صدامیان صهیونیست درجمهوری اسلامی ایران و بخصوص دزفول ، به‌ایران سفرکنند وصدای مظلومانه مردم را به‌گوش جهانیان برسانند . متن اطلاعیه به‌این شرح است :

بسم‌الله الرحمن الرحیم

انقلاب اسلامی ایران از نادرترین انقلابات‌جهانی است‌که از متن مردم مسلمان تحت رهبری حکیمانه‌امام خمینی جوشیده و بدون تکیه به هیچ‌ابرقدرتی ، باتکاء به‌الله رژیم وابسته به استکبار جهانی را سرنگون و رژیم جمهوری اسلامی را جایگزین نمود .ازهمان‌ابتدای پیروزی انقلاب اسلامی استثمارگران و ایادی‌داخلیشان که جایی برای خود در این رژیم نمی‌دیدند ، دست به مخالفت وتوطئه‌زده و غائله کردستان وامثال آنرا بوجود آوردند ،تاشاید بااین اعمال شوم وننگین بتوانندانقلاب اسلامی را باشکست مواجه نمایند . اما ازآنجا که‌مردم مسلمان طعم‌آزادی را بعدازسالیان خفقان‌چشیده‌وحاضر نبودند که دوباره به‌زیر سلطه بیگانگان بروند ،مردانه بپاخاسته و از حریم اسلام وآزادی و انقلاب‌دفاع کردند، آمریکای جنایتکار که بیش از دیگران از جمهوری اسلامی ایران ضربه خورده وجلوی غارتگریش گرفته شده بود ، باتمام حیله‌ها و مکرهایش جهت از بین بردن انقلاب اسلامی‌به‌میدان آمده ، گاهی با جریان طبس وزمانی باکودتای نوژه و توطئه منافقین ، که با آگاهی واقدام به‌موقع امت اسلامی و یاری پروردگار باشکست مواجه می‌گردد، اما این جنایت‌پیشه دست‌از توطئه برنمی‌دارد وخائنی همچون صدام را تحریک و تجهیز می‌نماید و اواز زمین‌وهوا ودریابه کشورجمهوری اسلامی ایران حمله‌ور میشود وتاعمق بیش از یکصد کیلومتر از این کشور تازه ازبند رسته‌را اشغال‌ومردم بیدفاع را شهید واموال آنان را غارت و شهر وروستا هارا مغول‌وار تبدیل به ویرانه نمود ، وبه‌این‌نیز اکتفا نکرده و در حدود ۹۰بارشهر بیدفاع‌دزفول‌راهدف‌موشک های دوربردخود قرار داده و عده زیادی از مردم این شهر مظلوم رابه‌خاک وخون می‌کشد . خانه‌ها واماکن مذهبی را ویران می‌نماید . تجاوز به این گستردگی‌و جنایت به این هولناکی ازسوی هیچ دولتی و هیچ سازمان، بین‌المللی به‌اصطلاح حقوق‌بشری‌محکوم‌نگردید وبا این مردم کسی همدردی ننمود . ملت مظلوم‌ایران‌از دولتها وسازمان‌های وابسته به‌ابرقدرتها انتظاریاری و همدردی ندارد ، چون آنها نه‌مارایاری و نه نسبت‌به ظلمی که به ماشده همدردی می‌نمایند ، بلکه ماازمردم آزاده جهان و علماء متعهد و مسئول کشورهای اسلامی وازهرکسی که دارای وجدانی آگاه وبیدار است ،می‌خواهیم که بیاری مابپاخیزند و این جنایات را محکوم وخود جهت دیدن اثر این جنایات به‌کشور جمهوری اسلامی ایران مسافرت ویانمایندگان خودرا اعزام‌دارند تاپس از مراجعت ، صدای مظلومانه این مردم را به گوش جهانیان رسانده دین خود را به‌انسانیت‌ادانمایند.

هیات فوتبال تهران خواستار رسیدگی به‌علت تعطیل مسابقات فوتبال شد

هیات فوتبال تهران طی نامه‌ای به‌دفتر امور مشترک هیاتهای ورزشی استان تهران، خواستار رسیدگی هرچه سریعتر به علت تعطیل و توقف دنباله مسابقات جام حذفی فوتبال شده‌است.

متن این نامه که رونوشت آن به روزنامه اطلاعات ارسال شده است، بشرح زیر میباشد:

پیرو مذاکرات حضوری ودرخواستهای مکرر از آن دفتر، در رابطه با تشکیل جلسه مشترک با مسئولین پلیس و وزارت کشور راجع‌به سلب مسئولیت پلیس، همانطور که مسبوق میباشید، نسبت به این موضوع هیچگونه اقدامی بعمل نیامده و بنظر میرسد چنانچه این وضع ادامه یابد چیزی جز ضعف و ناتوانی و سوء مدیریت از آن‌برداشت نشود چه تعطیل و توقف دنباله مسابقات حذفی که بعلت اخلال و اغتشاش مشتی مزدور و عناصر معلوم‌الحال بوجود آمد و پلیس در برخورد با آن و حوادث ایجاد شده سلب مسئولیت نمود، دقیقا حالتی را ایجاد نموده که کارها و برنامه‌های از پیش تعیین شده و زمان‌بندی شده این هیات رابهم ریخته و عملا حالت رکود و بلاتکلیفی پیش آورده و بلحاظ روشن نبودن وضع حال و حتی آینده ضمن متوقف شدن امور هیات را از بهره‌گیری و فعالیتهای خود در بهترین فصول سال برای برنامه‌ریزی‌و تنظیم و تدوین تقویم ورزشی‌مسابقات‌بازدارد.لذاخواهشمند است هرچه سریعتر موضوع رابررسی و ما راازسرگردانی وبی‌برنامگی موجود که دائما مورد بی‌مهری دیگران قرار میگیریم خارج نمایند.

● لازم به توضیح است که مسابقات جام حذفی‌به علت اخلال و اغتشاش عده‌ای تماشاگر نما فوتبال دردیدار تیم‌های پرسپولیس‌ـ هما متوقف شد و سرنوشت این مسابقات (حذفی) و دیگر مسابقات فوتبال تهران را در پرده‌ای از ابهامات فرو برده است. مصطفی شرکا رئیس هیات فوتبال تهران همچنین در این مورد اظهار داشته است که ما منتظر اعلام نتیجه از جانب وزارت کشور و پلیس تهران هستیم، اگر خدا نکرده این دو ارگان‌مسئولیت انتظامات را بعهده نگیرند، مسابقات راما به پایان خواهیم رساند و تصمیم داریم دیدار تیم‌های تهرانجوان‌وراه‌آهن (دو تیم مرحله نیمه‌نهائی) را در کرج و دیدار نهائی جام حذفی که بین تیم‌های پرسپولیس و برنده دیدار تیم‌های راه‌آهن و تهرانجوان است را در استان اهواز برگزار کنیم.

اخبار کوتاه ورزشی

کلاس توجیهی داوری کشتی

یکدوره کلاس توجیهی داوری جهت داوران کشتی استان تهران از پریشب در تالار کشتی جهانبخت توفیق ورزشگاه شهید شیرودی تهران آغاز بکار کرد.

در این کلاس استاد مهدی خالدی داور ممتازبین‌المللی فدراسیون کشتی جمهوری اسلامی ایران اصول جدید داوری را برای داوران کشتی تدریس میکند.

پیروزی تیم ملی فوتبال ماداگاسکار

در ادامه مسابقه های فوتبال جام ملتهای آفریقا تیم ملی فوتبال ماداگاسکار با نتیجه دوبریک تیم ملی فوتبال اوگاندا را شکست داد.

تیم ماداگاسکار با این پیروزی که در شهر کامپالا بدست آورد به مرحله بعدی این رقابتها راه یافت.

پیروزی تیم فوتبال پرسپولیس براستقلال

به مناسبت گرامیداشت میلاد باسعادت امام محمدتقی(ع) نهمین اختر آسمان ولایت و امامت یک مسابقه فوتبال دوستانه میان تیم های فوتبال پرسپولیس ایرانشهر و استقلال زاهدان در محل ورزشگاه شهید چمران ایرانشهر برگزار شد.

به گزارش خبرگزاری جمهوری اسلامی مرکز زاهدان این مسابقه با نتیجه یکبرصفر به نفع تیم پرسپولیس ایرانشهر خاتمه یافت.

پیروزی تیم والیبال زاهدان

به مناسبت گرامیداشت ولادت باسعادت امیرمومنان(ع) یک دوره مسابقه والیبال با شرکت تیم های زاهدان، زابل، خاش، سراوان و بخشهای بمپور و شیب‌آب از توابع شهر های ایرانشهر و زابل در محل‌تالار سرپوشیده شهید دکتر چمران سراوان برگزار شد. به گزارش خبرگزاری جمهوری اسلامی در پایان مسابقات تیم های زاهدان ، سراوان و زابل به ترتیب مقامهای اول تا سوم را کسب کردند.

نتایج مسابقه‌های فوتبال‌جام شهدای‌شهرداری

در ادامه مسابقه های فوتبال جام شهدای شهرداری که باشرکت بیست تیم از مناطق مختلف شهرداری تهران‌در زمین ورزش پارک فدک جریان دارد دو مسابقه دیگر برگزار شد و این نتایج بدست آمد:

منطقه‌دو ٤ ـ منطقه هفده ۳

سازمان ترافیک ۳ ـ منطقه پانزده ۱ .

مسابقات انتخابی تیم ملی کشتی آزاد از فردا شروع می‌شود

مسابقات انتخابی تیم ملی کشتی آزاد جمهوری‌اسلامی ایران از فردا (٦ اردیبهشت) در سالن ۷ تیرتهران‌باحضور کلیه کشتی‌گیران‌واجد شرایط و منتخبین استانهای کشور آغاز میگردد.

این مسابقات ٤ روز(صبح و عصر) انجام میگیرد ودر پایان نفرات برگزیده ده‌وزن تیم کشتی‌ایران‌انتخاب‌خواهند شد.

این مسابقات بنابه گفته فدراسیون کشتی کشور تنها آزمایش برای‌کشتی‌گیران‌زبده کشور برای پوشیدن پیراهن شماره یک هروزن در سال ٦۲ میباشد. نفرات برگزیده اوزان مختلف این مسابقات‌به مسابقات کشتی بین‌المللی رومانی، شوروی (مسابقات بین‌المللی الکساندر مدوید قهرمان شوروی)،یوگسلاوی و مسابقات جهانی(شوروی) اعزام میشوند.

در این مسابقات از استان تهران سه تیم حضورخواهد داشت و خطه مازندران بعد از تهران بیشترین سهم رادر میان دیگر استانهای کشور دارا خواهد بود. در حال حاضر استخوان‌بندی تیم‌ملی کشتی ایران را مازندرانیها تشکیل میدهند.ازدیگراستان‌های کشور نیز نمایندگانی‌در وزنهای مختلف جهت‌رقابتهای تیم‌ملی کشتی آزاد به تهران اعزام شده‌اند.

مرحله چهارم مسابقات والیبال قهرمانی باشگاهها و دستجات آزاد تهران‌ازامروز شروع‌میشود

مرحله چهارم مسابقات والیبال قهرمانی باشگاهها و دستجات آزاد تهران با شرکت ۸ تیم در دو گروه چهار تیمی از بعد ازظهر امروز آغاز میشود. این دیدارها که قراربود از سی و یکم فروردین ماه آغاز شود، بعلت اعتراض تیم والیبال باشگاه قائم به یکی از بازیکنان تیم بانکملی که مشمول می‌باشد به تاخیر افتاد و سرانجام‌این اعتراض از سوی هیات والیبال استان تهران مورد قبول قرار گرفت و تیم بانکملی حذف و قائم جایگزین آن شد.

بنابه همین گزارش: ۸ تیم مرحله چهارم این مسابقات در دو گروه بشرح زیر قرار گرفتند:

گروه یک: ایران‌ناسیونال، هما، شهرری، قائم.

گروه‌دو : جوانان استقلال مرکز، راه‌آهن، پاس، منطقه ۱۲.

برنامه دو روز نخست مرحله چهارم مسابقات والیبال قهرمانی باشگاههای تهران نیز باین شرح اعلام شد:

● دوشنبه (۵ر۲ر٦۲): ایران‌ناسیونال‌ـ قائم ساعت۱٦، شهرری‌ـهما ساعت ۱۷ .

● چهارشنبه (۷ر۲ر٦۳): جوانان استقلال مرکز ـ منطقه۱۲ـ ساعت۹صبح، پاس‌ـ راه‌آهن‌ـ ساعت۱۰ صبح ، شهرری ـقائم‌ـ ساعت ۱۵، هما‌ـ ایران‌ناسیونال‌ـساعت۱٦.

نتایج دیدار های دوستانه‌تیم‌های فوتبال شاهین‌و دارائی در شهرستانها

بدعوت تیم فوتبال شاهین کرج ، تیم شاهین ،قهرمان جام‌حذفی سال۱۳٦۰باشگاه های تهران در یك دیدار جالب ودوستانه ودراستادیوم ورزشی نوب‌آهن کرج به نتیجه مساوی ۲بر۲ رسید. این مسابقه در حدود پیش از ٤ هزار تماشاگرخونگرم وعلاقمند کرج‌رابه‌ورزشگاه کشانده بود .

شاهین تهران با اینکه در نیمه اول نسبت به‌حریف خود برتری داشت و ازتیم کرج پیش فتاده بوددرنیمه دوم ابتکار بازی را ازدست داد و دوباره پی درپی توپ را درون دروازه خود دید . شاهین برای جبران گلهای از دست داده حملات زیادی تدارك دید تا اینکه توانست به یك گل از نقطه پنالتی دست یابد .

این پنالتی شاهین تهران را ازیك شکست‌حتمی‌نجات داد .

تیم شاهین را در این دیدار بازیکنانی چون‌حمید نورمحمد ، ناصر کرمی ، نصرالله عبداللهی ، نادر کرمی ، بهرام علمداری ، امیر قلعه نوعی ، غلام‌مقدم، رحیم یوسفی ، مجیدجلالی، احمد حاجی علی‌گل‌و محمد کلهر تشکیل می‌دادند .

تیمهای فوتبال دارائی تهران و منتخب اهواز نیز روز جمعه در ورزشگاه‌تختی اهواز با هم دیدار کردند . در پایان این مسابقه دو تیم بنتیجه مساوی بدون گل دست یافتند . دراین‌مسابقه تیم اهواز در نیمه دوم یك پنالتی ازدست داد .

در دیدار دیگری که در همین روز برگزار شد ، تیم جوانان اهواز در یك بازی دوستانه با نتیجه هشت بر صفر تیم جوانان آبادان را شکست داد .

داوران باتجربه بسکتبال سوت‌خواهندزد!

به دنبال ماجراهای جنجالی در مسابقات بسکتبال قهرمانی باشگاههای تهران که در طول هفته‌های گذشته‌رخ داد و قسمت اعظم آن ناشی از ضعف داوران جوانی‌بود که در غیاب داوران باتجربه نمی‌توانستند مسابقات را بدرستی اداره نمایند، شب گذشته هاشم مصباحی نماینده داوران بسکتبال طی تماسی با سرویس ورزشی اطلاعات اعلام کرد: ما داوران بسکتبال بخاطر آنکه وضع ورزش موردعلاقمان اسفناکتر از آنچه هست نشود و بخاطر جلوگیری از خردشدن اعصاب بازیکنان و به احترام‌مردمی که خواستار تماشای مسابقات در نهایت نظم‌وترتیب‌هستند، اعلام می‌کنیم که علیرغم آنکه معتقد بودیم. مسابقاتی راهمان کسانی که آغاز کرده‌اند باید به پایان برسانند، آماده‌هستیم ادامه مسابقات را بصورت رایگان و افتخاری قضاوت بکنیم.

به این ترتیب دنباله مسابقات که از فردا برگزار خواهد شد، می‌تواند با همراهی و همگامی داوران باتجربه بسکتبال همراه باشد که بدون شک تاثیری در کیفیت این مسابقات خواهد داشت.

سرویس ورزشی اطلاعات ضمن استقبال از پیشنهاد داوران بسکتبال و ستودن روح همکاری و تعاون درآنان امیدوار است هیات بسکتبال تهران ترتیب کار را بدهد واز فردا مسابقات با حضور داوران صاحب نام و رسمی بسکتبال برگزار بشود.

برنامه مسابقات بسکتبال

● سه‌شنبه ٦ اردیبهشت:
استقلال‌شرق ـ پرسپولیس
ژاندارمری‌ـ نیروزمینی
هما‌ـ جوانان کرج

● چهارشنبه ۷ اردیبهشت:
پرسپولیس ـ جوانان‌کرج
ژاندارمری‌ـ دخانیات
ایران امروز‌ـ نیروزمینی

مربی کوهنوردی یوگسلاوی براثر سقوط بهمن در هیمالیا کشته شد

سقوط یك بهمن در رشته کوههای هیمالیا دیروز باعث کشته شدن یك مربی کوهنوردی و مفقود شدن یك‌فرد دیگر و مفقود شدن فرد سومی گردید که‌همگی اعضای یك گروه۱٦نفری کوهنوردی‌ازیوگسلاوی‌بودند به‌گزارش خبرگزاریها ازکاتماندو : این سه تن که به همراه دیگر اعضای گروه در حال صعود به‌هشتمین قله مرتفع‌جهان‌به‌نام ماناسلو بودند به هنگام حرکت‌از قرارگاه شماره یك در ارتفاع ٤٤۰۰ متری به قرارگاه دوم در ارتفاع ۵۳۰۰ متری باسیلی از یخ وتخته سنك که‌برروی آنها فرود آمد مواجه گردیدند .

بنابه همین‌گزارش دیگر اعضای این‌گروه‌درادامه راه خود از تیغه جنوبی که‌تا بحال فتح‌نشده است به ارتفاع۷۰۰۰ متری صعود کردند .

تیم بسکتبال جانبازان ومعلولین ایران امروز عازم یوگسلاوی می‌شود

تیم بسکتبال جانبازان و معلولین جمهوری اسلامی ایران جهت شرکت دریك‌دوره‌مسابقات‌بسکتبال‌معلولین که‌با شرکت ۸تیم در یوگسلاوی برگزار خواهدشد، امروز عازم این کشور میشود .

به‌گزارش خبرگزاری جمهوری اسلامی در این مسابقه‌ها تیم های آلمان غربی ، اطریش ، جمهوری اسلامی ایران و ۵تیم از یوگسلاوی شرکت دارند.

بنابه همین‌گزارش اعضای تیم بسکتبال جانبازان و معلولین ایران در این دیدارها عبارتند از علی‌اصغر حیدری ، محمدرضا حسن‌زاده ، غلام رسولی ، محمد کامیانی وداریوش سلطانی (از مشهد) ، محمد صادقی مهیار وجواد عبدالله‌زاده (ازتبریز) ، حسین داودی(از گیلان) ، فرامرز عارف‌تاش از تهران .

این تیم رابرادر خسروی وفا بعنوان سرپرست ، حبیب زینل محاسبتی (مربی) و عبدالخالق نصرتی (داور) همراهی می‌کنند .

آئین نامه نحوه‌استفاده ازخانه‌های سازمانی در هیات دولت تصویب شد

بمنظور بهره‌برداری از امکانات جزیره کیش و بازدید مردم از این جزیره فعالیت‌های سازمان عمران کیش گسترش می‌یابد.

در جلسه دیروز هیات دولت‌جمهوری اسلامی‌ایران که به ریاست مهندس میرحسین موسوی نخست‌وزیر تشکیل گردید، ابتدارویدادهای‌جاری کشور ورخدادهای سیاسی منطقه و حمله موشکی و وحشیانه رژیم صدام بمناطق مسکونی دزفول بحث وبررسی شد و آقایان‌ناطق نوری وزیر کشور، دکتر منافی وزیر بهداری ، بهزاد نبوی وزیر صنایع سنگین‌و هاشمی وزیر صنایع گزارش سفر خود به شهر مقاوم وشهید پرور دزفول را تقدیم هیات دولت نمودند و به منظور رسانیدن سریع‌وسائل مورد نیاز مردم صبور و مظلوم این شهر پیشنهادهائی مطرح نمودندکه مورد تصویب قرارگرفت. پس از آن آقای ولایتی وزیر امور خارجه تحلیلی پیرامون مساله افغانستان ارائه کرد و در این زمینه بحث و تبادل‌نظر شد. آنگاه آقای آقازاده وزیر مشاور درامور اجرائی گزارشی از اقدامات سازمان عمران کیش را به اطلاع هیات وزیران رساند و مقررشد ضمن تقویت بیشتر این سازمان بمنظور بهره‌برداری از امکانات جزیره کیش و بازدید مردم‌ازاین جزیره فعالیتهای سازمان عمران‌کیش گسترش یابد. به گزارش خبرگزاری جمهوری اسلامی در این جلسه همچنین گزارش کمیسیونهای اقتصاد و دارائی وفنی هیات وزیران مطرح و طرح تصویب‌نامه‌های زیر به تصویب رسید:

۱ـ تامین ٦۰٤ میلیون و۵۷۵ هزار ریال ازاعتبار هزینه‌های ناشی از جنك تحمیلی برای جهاد سازندگی بمنظور پرداخت بهای ۳۰ دستگاه ماشین راه سازی جبهه‌ها.

۲ـ تامین ۵ میلیارد ریال از اعتبار هزینه‌های ناشی از جنك تحمیلی برای جهاد سازندگی‌بمنظور تامین هزینه‌های جنگی.

۳ـ تامین ۳۰۰ میلیون ریال از اعتبار هزینه های پیش‌بینی شده دولت جهت استانهای‌باختران‌وآذربایجان غربی و کردستان ،بمنظور اجرای پروژه‌های عمرانی.

٤ـ انجام اقدامات سریع جهت تامین یخ نیروهای رزمنده مستقر در جبهه‌های جنك تحمیلی شامل تاسیس فوری کارخانجات یخ سازی‌وهمچنین سردخانه دو هزار تنی.

۵ـ آئین‌نامه نحوه استفاده از خانه های سازمانی.

کلیات طرح قانونی محاسبات...

بقیه از صفحه ٦

جهاد سازندگی را مثال زدند. من می‌گویم که اگر شما سه ماه قانون محاسبات را در جهاد سازندگی اجراء کنید ، آنوقت خواهید دید که آن‌روح ایثارگری در آنجا از بین خواهد رفت. برادران شما توجه کنید برای خرید یکقطعه یدکی در ادارات باتوجه به قانون محاسبات، ۱۵ عمل باید انجام شود. و بعداز خرید باید سه مسئول، دوباره سند را امضاء کنند و بعدمسئول دیگری و همینطورادامه می‌یابد. برادران اگر توجه کنید می‌بینید که هیچوقت یکذیحسابی و ممیزی درست انجام نشده است. ما منکر نیستیم که قانون محاسبات عمومی نباشد، بلکه معتقدیم که یک قانونی باشد که سد راه کارهای اجرایی نشود. جهاد سازندگی و دیگر نهادهای انقلابی اصلا حاضر نیستند که با چنین قانونی‌کار کنند. ما کنترل را قبول داریم، اما یک کنترلی‌که موردقبول و قابل عمل باشد. درد این‌است که این بوروکراسی اداری ازبین برود و ادارات کم‌کم به نهادها تبدیل شوند . و این مجلس است که به دولت باید بگوید چکار کند ، و برکار دولت کنترل داشته باشد، و این مجلس است که باید تصمیم بگیرد .

پس ازتنفس

پس از تنفس مجلس مجددا وارد دستور شد و آقای اسلامی نماینده پارلمانی دولت، پیرامون طرح‌قانون‌محاسبات عمومی کشور طی سخنانی گفت :

اصل ٥٤ و ٥٥ قانون اساسی دراین طرح ملحوظ نشده است و اگر به‌این‌اصول توجه نشود، تدریجا به آن سمتی خواهیم رفت که دیوان محاسبات زیرنظر دولت‌برود، واین امر در مشروح مذاکرات خبرگان کاملا قابل ملاحظه است. اصل دیگر یعنی اصل ۱۰۷ قانون اساسی نیز در این طرح خدشه‌دار شده است، که عبارت از این است که‌هروزیر ومسئول اجرایی مسئول کارهای خود است .

وی بابرشمردن‌وظایف‌دیوان‌محاسبات، معتقد بود که گفت : طبق مصوبات خود مجلس، کنترل‌هزینه وحسابرسی قبل وبعداز خرج بعهده دیوان محاسبات است.

وی با برشمردن دیوان محاسبات، معتقد بود که رعایت وظایف این دیوان در طرح موردبحث مورد ملاحظه قرار نگرفته است و گفت : اگر مجلس به‌آنجا برسد که دولت گزارشات و توجیهات درمورد مخارج را ، خود بدهد، این دقیقا به‌این معناست که‌قاضی و مدعی علیه‌هردو دریک نقش هستند.

وی با اشاره به نحوه شکل‌گیری لایحه دولت گفت : اصلی که در لایحه دولت است اصل برائت‌و اعتماد است. اگر مجلس می پذیرد که وزیر اقتصادو دارائی مسئول تمام هزینه‌ها باشد، ما می پذیریم ولی این امر دوگانگی ایجاد می کند، و با این کاربیکی مسئولیت داده میشود ولی اختیار داده نمیشود و به یکی اختیار داده میشود ولی مسئولیت داده نمی شود، و در نتیجه تداخل در مدیریت بوجود می آید.

وی با اشاره به مسئله ذیحسابی گفت : اگر ذیحساب مسئول کنترل هزینه‌هاست چه اشکالی داردکه وزیر خودتمام‌مخارج جزئی‌وزارتخانه خودرا رسیدگی کند؟ آیا سیستم سرپرست امور مالی‌که‌امین وزیراست و در لایحه دولت پیش‌بینی شده است، بهتر است‌یا اینکه ذیحسابی که باوزارتخان

بقیه از صفحه ۳

حمله موشکی رژیم روبه‌زوال صدام‌بدزفول‌قهرمان وبخاك و خون کشیدن عده کثیری از مرد بیدفاع این شهر، ایران را در سوك فروبرد. در همین رابطه‌نهادها، جمعیت‌ها، ارگانهاوانجمن‌های اسلامی ادارات وسازمانها با انتشار اطلاعیه‌های مختلف ضمن‌محکوم کردن اینگونه حرکات غیر انسانی ، همدردی خود را بامردم دزفول اعلام کردند. که متون برخی از آنها در زیر ازنظرتان می‌گذرد.

جامعه روحانیت مبارز تهران:

فاجعه کشتار مردم مسلمان‌و قهرمان شهراسطوره ومقاوم دزفول باموشك‌های دوربرد ابر جنایتکاران شرق وغرب بدست مزدور دیوانه و بی‌هویتشان صدام کافر صهیونیست انتقامی است که استکبار جهانی درمقابل بخطر افتادن چپاولگری‌هایش در منطقه از امت‌اسلام‌و مردم بیگناه و بیاخاسته ایران می‌گیرد.

شیطان بزرك و عوامل اوباشش، کوردل‌تر ازآنند که درك کنند. اینگونه جنایات درطول جنك تحمیلی ، امت اسلام را برای مقابله با توطئه‌های غرب و شرق و ریشه کن ساختن آنها و ازنابشان که آرمانی جز کشتار و غارت وتجاوز ندارندمصمم‌تروآبدیده‌تر خواهد ساخت و شهادت در این راه زیباترین نوع مرك و راه بسوی حیات پرشکوه ابدی تلقی کرده و راه خویش تا برچیده شدن‌بساط ظلم وجنایت از صحنه جهان و استقرار حکومت حضرت بقیةالله ادامه خواهند داد. سکوت‌مرگبار محافل به اصطلاح حقوق بشر در برابر این جنایات و بی‌تفاوتی دولت‌های بنام مسلمان در منطقه در برابر آنچه از انفجارچاههای نفت ایران، آلودگی آبهای خلیج که ماده حیات مردم مسلمان هست، بدست حکام پلید عراق می‌بینید و حتی به نشانه اعتراض یك کلمه‌حرف نمی‌زنند ، لکه ننك دیگری بردامان بشریت و قاموس حقوق بشر است . مردم مسلمان جهان باید بدانند، تنها راه برای مقابله باامپریالیزم و صهیونیزم و استکبار غرب و شرق همانا درهم کوبیدن بایگاههای قدرت این شیطان و نوکران حلقه بگوش آنهاست. همانگونه که انفجار سفارت جمهوری اسلامی ایران از طریق نمایندگی‌های خود یادداشت‌هائی بعنوان دبیر کل سازمان ملل ، سازمان‌حقوق بشر ، سازمان کنفرانس کشورهای اسلامی و سازمان صلیب سرخ جهانی ارسال نمود. در این یادداشت‌ها از سازمانهای مذکور خواسته شده است که ایـن جنایات هولناك را محکوم کنند .

● همچنین بدنبال دومین حمله موشکی کافران بعثی بمناطق مسکونی شهر شهیدپرور دزفول که منجر بـه شهادت و زخمی شدن بیش از ۲۵۰ تن دیگر از مـردم مسلمان و بی‌دفاع این شهر گردید، وزارت امور خارجه ضمن ارسال یادداشت‌های جداگانه دیگری به سازمان‌های مذکور از آنان خواست تا نماینده‌ای بـرای مشاهده فاجعه دردناك و در خاکوخون غلطیدن زنان و کودکان‌و مردان دزفولی به ایران اعزام کنند .

ادامه ارسال پیامهای ...

شیطان بزرك در لبنان بدست محرومین آن دیار و انفجارهای پی‌درپی در بغداد و ضربه‌هائی برپیکر درحال مرك بعثی ها ، زنك‌های خطری است که شیشه عمر مستکبران را در حال شکستن نشان می‌دهد.

جامعه روحانیت مبارز تهران این فاجعه هولناك را به محضر بقیةالله الاعظم و نایب گرانقدرش امام خمینی و امت مسلمان ایران بویژه مردم دلیر قهرمان شهید پرور دزفول و بالاخص خانواده‌های محترم‌شهدای این جنایت ، تبریك و تسلیت گفته و برای شهیدان بی‌گناه و بحق پیوسته درجات متعالی‌وبرای بازماندگان صبر واجر وبرای رزمندگان اسلام پیروزی نهائی را مسئلت دارد.

قسمتی از اطلاعیه سازمان تبلیغات اسلامی

باردیگر پنجه مرگبار عراق و غرب جنایتکار که چهره کریه خویش را در پس ماسک دروغین حمایت از حقوق بشر پنهان کرده‌اند از آستین خونین صدام جنایتکار بدر آمد و گروهی دیگر از مردم مسلمان‌و شجاع و شهیدپرور دزفول شهر خون و استقامت و ایمان را با موشك‌های ساخته شده از دلارهای تقدیمی سران مرتجع منطقه بخون کشید و با این عمل ددمنشانه مهر دیگری بر سند رسوائی ابرقدرتهای جنایتکار و عمال مزدور و بی‌حیثیت آنان نقش بست. ابر جنایتکاران خونخوار باید بدانندشهادت درمکتب اصیل اسلام مهمترین عامل و نیرویی است که در طـول تاریخ اسلام ، این حرکت خداتی را تداوم بخشید . اگـر این شهادتها نبود امروز پنجه‌عدل انقلاب‌اسلامی گلـوی ابرقدرتهای جنایتکار را نمی‌فشرد و امت اسلام برای‌استمرار حرکت‌خویش و ریشه‌کن کردن کفر و الحاد از این‌شهادت‌ها استقبال می‌نماید .

دعوت وزارت امور خارجه از نمایندگان سازمانهای جهانی

دربی اولین حمله موشکی جنایت پیشگان صدامـی بـه شهر مقاوم و قهرمان‌پرور دزفول که منجر به شهادت ۲۱ تن از زنان ، کودکان و مردان بی‌دفاع نظامی این شهر و مجروح شدن دهها تن دیگر گردید ، وزارت امور خارجه

بسمه‌تعالی

تشکیل سمینارهای آمار کاربردی دانشکده جامع انفورماتیك‌دانشگاه‌شهیدبهشتی

بدینوسیله باطلاع متخصصین آمار و مدیران و کارشناسان آمار سازمان‌های دولتی و نهادهای انقلابی می‌رساند دانشکده آنفورماتیک اقدام به تشکیل سمینار هائی جهت بحث وتبادل‌نظر پیرامون مسائل آماری‌نموده است که همه هفته در روزهای سه‌شنبه از ساعت ۱ونیم بعداز ظهر درمحل سالن کنفرانس دانشکده یادشده‌برگزار می‌شود در جلسه این هفته ۶ر۲ر۶۲ نمایندگـان ستاد بازسازی و نوسازی مناطق جنگی شرکت خواهند نمود حضور درجلسات درحد ظرفیت سالن بااراثه معرفی‌نامه از سوی سازمان مطبوع وبرای مدیران و کارشناسان آمار سازمان‌های دولتی و نهادهای انقلابی آزاد است جهت کسب اطلاعات بیشتر باتلفن ۲۹۳۰۶۰ تماس‌حاصل فرمائید .

روابط عمومی دانشگاه شهید بهشتی

آ ـ ۱۱۲۰۰۹

درجلسه علنی امروز مجلس کلیات طرح تشکیل دانشگاه بین‌المللی اسلامی ایران تصویب شد

صبح امروز مجلس شورای اسلامی بریاست آقای هاشمی رفسنجانی تشکیل جلسه علنی داد.

در این جلسه که پس‌از تلاوت آیاتی از کلام‌ا... مجید آغاز بکار کرد، سیدحسن موسوی تبریزی نماینده مردم هشترود بعنوان ناطق پیش از دستور سخنانی ایراد کرد. سپس مجلس وارد دستور شد و جزئیات طرح الحاق یک تبصره به ماده ۷ قانون خدمت نیروی انسانی، درمانی و بهداشتی مصوب ۲۴ر۹ر۵۸ شورای انقلاب مطرح و مورد بررسی و تصویب قرار گرفت . براساس این مصوبه مشمولین این قانون مجاز خواهند بود در طول سالهای خدمت در نقاط موضوع قانون درساعات غیرموظف طبق آئیننامه‌ای‌که بتصویب وزارت بهداری می‌رسد، مطب دایر نمایند.

همچنین در این جلسه تاساعت چاپ خبر کلیات طرح تشکیل دانشگاه بین‌المللی مطرح و پس‌از سخنان موافقین و مخالفین بتصویب رسید.

برای دانش‌آموزان، اعضای نهادها، خانواده شهدا و جانبازان

بلیت سینماهای متعلق به بنیاد مستضعفان نیمه‌بها شد

کلیه دانش‌آموزان مدارس ، اعضای نهاد هـای انقلابی، خانواده محترم شهدا و جانبازان انقلاب‌اسلامی می‌توانند بصورت نیمه‌بها از سینما های متعلق به‌بنیاد مستضعفان استفاده کنند .

مسئول بخش فرهنگی بنیادمستضعفان ضمن اعلام این مطلب افزود : بمنظور اشاعه فرهنگ‌وهنردر خدمت به‌انقلاب و مکتب کلیه عزیزان دانش‌آموز ، اعضای‌نهاد های انقلاب اسلامی ، خانواده محترم شهدا و جانبازان انقلاب اسلامی می‌توانند بصورت نیمه‌بها ضمن‌هماهنگی باامور سینمائی بخش فرهنگی بنیاد از کلیه سینما های بنیاد مستضعفان استفاده کنند.

نرخ خرید و فروش ارز به ریال

نوع ارز	خرید رسمی	فروش رسمی	خرید غیر رسمی	فروش غیر رسمی	فروش به مسافران
دلار استرالیا	۷۴/۷۰	۷۵/۰۵	۸۰/۷۰	۸۲/۵۵	۱۰۰/۸۵
دلار کانادا	۶۹/۸۵	۷۰/۱۵	۷۶/۶۵	۷۷/۱۵	۹۴/۲۵
دلار آمریکا	۸۵/۳۵	۸۵/۶۰	۹۲/۶۰	۹۴/۱۵	۱۱۵/ـ
لیره انگلیس	۱۳۱/۵۰	۱۳۳/۱۰	۱۴۳/۴۰	۱۴۶/۴۰	۱۷۸/۸۰
مارک آلمان	۳۴/۸۵	۳۵/۳۵	۳۸/۱۰	۳۸/۹۰	۴۷/۵۰
فرانک سوئیس	۴۱/۶۰	۴۲/۱۰	۴۵/۵۰	۴۶/۳۰	۵۶/۵۵
فرانک فرانسه	۱۱/۶۵	۱۱/۸۵	۱۲/۷۰	۱۳/۰۵	۱۵/۹۰
صدفرانک بلژیک	۱۷۶/۱۰	۱۷۸/۱۰	۱۹۰/۹۰	۱۹۵/۹۰	۲۳۹/۳۰
صدلیر ایتالیا	۵/۸۵	۶/ـ	۶/۴۰	۶/۶۰	۸/۰۵
فلورن هلند	۳۰/۹۵	۳۱/۴۵	۳۳/۸۰	۳۴/۶۰	۴۲/۲۵
کرون سوئد	۱۱/۴۰	۱۱/۶۰	۱۲/۴۰	۱۲/۷۵	۱۵/۶۰
کرون نروژ	۱۱/۹۵	۱۲/۱۰	۱۲/۹۵	۱۳/۳۰	۱۶/۲۵
کرون دانمارک	۹/۸۵	۱۰/ـ	۱۰/۶۵	۱۱/ـ	۱۳/۴۵
شیلینگ اتریش	۴/۹۵	۵/۰۵	۵/۴۵	۵/۵۵	۶/۸۰
صدین ژاپن	۳۵/۶۵	۳۶/۱۵	۳۹/ـ	۳۹/۸۰	۴۸/۵۵
دینار کویت	۲۹۰/۴۰	۲۹۳/۴۰	۳۱۷/۷۵	۳۲۲/۷۵	۳۹۴/۲۰
دینار بحرین	۲۱۹/ـ	۲۲۵/ـ	۲۴۱/۵۰	۲۴۷/۵۰	۳۰۲/۳۰
ریال عربستان	۲۴/۶۵	۲۵/ـ	۲۷/۱۰	۲۷/۵۰	۳۳/۶۰
درهم امارات متحده عربی	۲۲/۶۰	۲۳/۵۰	۲۵/۳۵	۲۵/۸۵	۳۱/۵۵
روپیه پاکستان	۶/۸۰	۷/ـ	۷/۵۰	۷/۷۰	۹/۴۰
دلار هنگ کنگ	۱۳/۰۵	۱۳/۲۵	۱۴/۲۵	۱۴/۶۰	۱۷/۸۰
مارک فنلاند	۱۵/۸۵	۱۶/۱۰	۱۷/۲۰	۱۷/۷۰	۲۱/۶۵
صد درخمای یونان	۱۰۱/ـ	۱۰۵/ـ	۱۱۰/۵۰	۱۱۵/۵۰	۱۴۱/۰۵
یکصدپزوتا اسپانیا	۶۴/ـ	۶۶/ـ	۷۰/۶۰	۷۲/۶۰	۸۸/۶۵

۲نفر صندوقدار ۱نفر مسئول فروشگاه باسابقه و ضامن‌معتبر نیازمندیم خیابان امام‌خمینی‌روبروی‌دبیرستان خدمات‌طالقانی شرکت‌تعاونی مرکز پزشکی شهدا

آ ـ ۱۱۲۱۰

در همدان

ارمبرقی ۳۰سانت خارجی‌ـ دریل‌ـ دینامـ ترانس وسایر لوازمات‌مربوط به‌تراشکاری بفروش می‌رسد .

تلفن‌همدان ۵۷۷۹ـ۰۸۱۱

علی سیفی .

آ ـ ۱۱۱۹۵

مجالس ترحیم

بسم رب‌الشهداء و الصدیقین

بدینوسیله شهادت‌افتخارآفرین برادر پاسدار **شهید رضا نصیری** که در عملیات والفجر در کربلای فکندای حق را لبیک گفته و بخیل شهدا‌پیوست. بهمین‌مناسبت مجلس ختمی روز سه‌شنبه ۶ر۲ر۶۲ از ساعت ۳ الی ۵ بعد ازظهر در مسجدالهادی واقع در خیابان مالک اشتر ایستگاه‌قنات‌برگزار می‌گردد. ضمنا مراسم شب هفت آن شهید روز جمعه ۹ر۲ر۶۲ازساعت ۳تا۵ بعدازظهردرمسجد الهادی منعقد می‌باشد. امید است باتشریف‌فرمائی خود روح آن شهید را شاد وتسلی‌بخش بازماندگانش باشید.

خانواده شهید وکلیه دوستان و آشنایان

آ ـ ۴۸۰

اطلاعات : شهادت سربازان اسلام را به بازماندگان تبریک و تسلیت می‌دهد.

بسمه تعالی

ولاتحسبن الذین قتلوفی سبیل‌الله امواتا بل‌احیاء عند ربهم یرزقون

بنگهداری قرآن سرو جان قربان باد

بی حفظ شرف البته که جان باید داد

تا بماند بزمین نام خداوند رحیم

سیمو زر چیست؟ همسجان جهان‌باید داد

شهادت جانگداز نورچشم عزیزم **جواد (منصور) دانشیدی** را در جبهه جنوب (شرهانی) (عملیات والفجر) در مقابل با صدامیان کافربه آگاهی دوستان‌و خویشاوندان محترم میرساند.

مجلس ترحیم شهید (مردانه و زنانه) روز سه شنبه ششم اردیبهشت ماه ۱۳۶۲ از ساعت ۳ تا ۶ در مسجـد انصارالحسین خیابان پیروزی انتهای خیابان پنجم نیروی هوائی برگزار میگردد- رعایت حجاب اسلامی برای‌بانوان ضروری است .

حکیم‌الشعراء (حسین دانشیدی)

آ ـ ۴۷۱

اطلاعات : شهادت سربازان اسلام را به بازماندگان تبریک و تسلیت می‌دهد.

بسم رب‌الشهداء و الصدیقین

ومن‌المومنین رجال صدقوا ماعاهدوالله علیه فمنهم من‌قضی نحبه ومنهم من ینتظر .

ما راست‌قامتان جاودانه تاریخ خواهیم ماند.

(شهید مظلوم بهشتی)

شهید **علی زمردیان** تاریخ شهادت ۲۲ر۱ر۶۲

شهید محمد حسین زمردیان تاریخ شهادت ۱۸ر۱۱ر۶۱

کاروان عاشقان زیارت کربلا همچنان به‌پیش میرود و پویندگان راه خونین حسین (ع) در راه او گام برمی‌دارند وپاکبازان وادی عشق به‌لقاء محبوب می‌رسند.

باتبریک وتسلیت به‌محضر امام زمان (عج‌الله تعالی‌فرجه) و نایب برحقش حضرت امام خمینی (مدظله) بدنبال شهادت **پرافتخار محمدحسین زمردیان** درمرحله‌مقدماتی‌عملیات‌والفجر **بمناسبت شهادت** افتخارآفرین برادر باوفایش پاسدار شهید **علی زمردیان** (فرزند حاج ناصر زمردیان و همشیرزاده برادر **محسن رفیق دوست**) که در مرحله عملیات والفجر بشرف **شهادت نائل آمده** است مجالس بزرگداشت آن‌شهیدرا به‌شرح زیر **به اطلاع** می‌رساند .

۱ـ سه‌شنبه ۶ر۲ر۶۲ مسجد ارک ازساعت ۳ر۵ تا۵ر۵ بعداز ظهر ومجلس زنانه درهمین ساعت درمنزل شهید واقع در خیابان پاسداران بوستان یکم پلاک۷

۲ـ پنجشنبه ۸ر۲ر۶۲ مسجد الانبیاء از ساعت ۳ر۵ تا ۵ر۵ خیابان ششم نیروی هوائی .

خانواده‌های: زمردیان، رفیق‌دوست، ولی‌بیگی، حاج یوسف، حق‌بجانب، کامیاب، زیکشمس،جعفری، سعیدی‌نژاد، احمدزاده .

آ ـ ۴۸۱

اطلاعات ـ شهادت سربازان اسلام را به بازماندگان تبریک و تسلیت می‌دهد.

بانهایت تاسف فوت ناگهانی شادروان پطروس کلدانی کرستوفی را به اطلاع دوستان‌و بستگان ایشان میرساند مجلس ختم آن مرحوم روز شنبه ۱۰ر۲ر۶۲ از ساعت۴الی ۶ بعد از ظهر در کلیسای کلدانی کاتولیک خیابان انقلاب خیابان فرصت برگزار خواهد شد .

خانواده های کلدانی کرستوفی- آداری- فریدون هرمزی- هنا منصور- ناصر طوماسی

آ ـ ۱۱۱۶۱

با نهایت تالم وتاسف درگذشت شادروان **مرضیه شریف** بزرگ خاندان شریف وپویه‌راباستحضار منسوبین ودوستان وآشنایان می‌رساند مجلس ختم (مردانه وزنانه) نقیده سعیده روز سه‌شنبه ۶ر۲ر۶۲ از ساعت ۴ الی۶ بعداز ظهر درمسجد حاج حسن واقع درخیابان وحدت اسلامی (شاپور سابق) خیابان شیخ بهائی (بوعلی سابق) منعقد می‌باشد .

خانواده‌های: شریفه، پویه، موثقی، رهنمائی، مشکی‌نیا، احمدیان، مشکی، نیکپو، نادریان، میرزاخایلی،حاجی‌ندیمی، عابدینی، سلطانی، فاطمی،رضائی،حسینی، محسنی، موتمنی، رحیمی‌فرد، آگاه،بیات‌سرمدی،دکترضیائی، نیازمند،خودنقش، سعیدی، صادقی، مهرپور، آریان‌منش .

آ ـ ۴۸۲

اطلاعات : مصیبت وارده را به خانواده‌های عزادار تسلیت می‌دهد .

انالله وانااليه راجعون

باکمال تاسف وتاثر درگذشت نابهنگام همسر ، پدر و برادر عزیزمان **آقای‌دکترسیدحسین احمری** رابه‌اطلاع‌دوستان وآشنایان می‌رساند مجلس‌ترحیم‌و بزرگداشت (زنانه‌ومردانه) آن‌مرحوم روز پنج‌شنبه هشتم اردیبهشت ماه ۶۲ از ساعت۴ الی۶ بعداز ظهر در مسجد فرشته واقع درخیابان ولی عصر خیابان فرشته ایستگاه محمودیه برگزار می‌گردد . حضـور دوستان و سروران عزیز موجب شادی روح آن مرحوم و تسلی دل بازماندگان خواهد بود .

خانواده‌های: احمری، صالحنیا، دکتر فرزانه، وحدت، باغستانی، مقدم وفامیل‌های وابسته .

آ ـ ۱۸۴۳

اطلاعات : مصیبت وارده را به خانواده‌های عزادار تسلیت می‌دهد .

انالله وانااليه راجعون

بانهایت تاسف وتاثر فوت ناگهانی وجانگداز برادرهمسر و پدر عزیزمان **آقای حسین سایمانی** را به‌اطلاع کلیه اقوام وآشنایان می‌رسانیم مجلس‌ترحیم (مردانه وزنانه)روزسه‌شنبه ۶ر۲ر۶۲ ازساعت۴ الی۶ بعداز ظهر درمسجد امام زمان‌و اقع درخیابان آزادی برگزار می‌گردد .

حاجی محمد سلیمانی، بانو فخری کاشانی (سلیمانی)، عباس، مصطفی، حمید، حبیب ووحید سلیمانی.

آ ـ ۱۱۲۱۲

اطلاعات ـ مصیبت وارده را به خانواده‌های عزادار تسلیت می‌دهد

انالله وانااليه راجعون

بانهایت تاسف‌درگذشت شادروان **ایرج مینوچهر** فرزند شیخ عبدالمجید مینوچهر (شیرازی) قدس‌سره را به اطلاع دوستان وآشنایان می‌رساند مجلس ترحیم (زنانه و مردانه) آن مرحوم ازساعت ۱۷ الی ۱۹ روز سه‌شنبه ۶ر۲ر۶۲ واقع در مسجد فخرالدوله دروازه شمیران برگزار می‌گردد.

مینوچهر وخانواده‌های وابسته .

آ ـ ۱۱۲۱۴

اطلاعات : مصیبت وارده را به خانواده‌های عزادار تسلیت می‌دهد

بانهایت تاثر وتاسف فوت مرحوم حاج حسن اسفندیاری را باطلاع دوستان وآشنایان می‌رساند .

مجلس ترحیم (زنانه ومردانه) روز دوشنبه ۵ر۲ر۶۲ از۴ تا۶ بعدازظهر درمسجد الجواد میدان ۷تیرمنعقد است.

خانوادهای اسفندیاری، شهسواری، وحدانی، عرشی، خامنه‌ای، بابان قاسمی ، شهروان ، حامد طاوعی و سایر وابستگان .

باقلبی‌اندوهناك فوت همسر عزیز و پاکدامن خود **بانو حاجیه فاطمه غضنفری** فرزند عبدالرحیم را اعلام میداریـم مراسم یادبود (مردانه وزنانه) آن روانشاد روز چهارشنبه ۷ر۲ر۶۲ از ساعت ۵الی ۷بعداز ظهر در مسجد فخرالدوله واقع در دروازه شمیران برقرار است‌حضور اقوام ودوستان باعث‌تسلی‌خاطر است .

حسن خسروپور تهرانی

آ ـ ۱۱۲۰۷

خانواده های : خسروپور تهرانی ، نایاك ، غضنفری، خسروی‌اقدم ،بیداری ،هوشنك‌نیا ،وقایع‌نگار،عارفی،طاهری، حافظی .

بانهایت تاسف وتاثر فوت‌مرحوم‌مغفور **بانو حاجیه‌خانم غضنفری** فرزند عبدالرحیم را اعلام و مراسم ختم آن‌مرحوم (مردانه و زنانه) روز چهارشنبه ۷ر۲ر۶۲ از ساعت ۵ الی ۷ بعدازظهر در مسجد فخرالدوله واقع در دروازه شمیران برگزار است حضور دوستان و اقوام باعث خشنودی روح آن مرحوم خواهد شد .

آ ـ ۱۱۲۰۷

اطلاعات : مصیبت وارده را به خانواده‌های عزادار تسلیت می‌دهد .

پرسه

بانهایت اندوه درگذشت شادروان **بانو خدابخش‌فولادی (اردشیری)** بزرگ خانواده را به‌آگاهی می‌رساند پرسه آن روانشاد در روز امرداد واردیبهشت ماه برابر با سه‌شنبه ۶ر۲ر۱۳۶۲ از ساعت ۴ الی ۶بعد از ظهردر تالار ایرج واقع در خیابان میرزا کوچکخان کوچه زرتشتیان برگزارمیگردد.

دکتر ماهیار اردشیری، خداداد اردشیری، همایون‌اردشیری، وخانواده‌های اردشیری، روانی، دهموبد، کیائیان،دبستانی، جمشیدپور، مرزبانی، یزدانی ، کیانی‌پور ، قدسی شغلی ، دینیاری، کیانی، رستمیان، مال‌گنج، کاوسی، بلیوانی،یکتایی.

آ ـ ۱۸۵۴

انا لله وانا اليه راجعون

بدینوسیله درگذشت مرحومه مغفوره **بانو مهدیـه ریاضی** را باطلاع دوستان و آشنایان بیجاریهای مقیـم تهران میرساند مجلس ختم (زنانه و مردانه) روز سه‌شنبه ۶ر۲ر۶۲ از ساعت ۴ الی ۶ بعدازظهر در مسجد حضرت امیر خیابان کارگر (امیر آباد سابق) روبروی پمپ بنزین دایر میباشد حضور دوستان و آشنایان موجب شادی روح آن مرحومه میباشد.

خانواده های : ریاضی- آجودانی- رضائی امیری- امیر علائی- منصور- شهریاری- بهرامی- محمدپـور- باقری- نجفیان- موسیوند- منظوری- کبودوندیـان و رضائیان

آ ـ ۴۶۰

اطلاعات : مصیبت وارده را به خانواده‌های عزادار تسلیت می‌دهد .

هو الباقی

باکمال تاسف درگذشت **مادر عزیزمان حاجیه خانم(آغا)** طباطبائی را به‌اطلاع می‌رساند. مجلس ترحیم(زنانه ومردانه) آن‌مرحومه روز پنجشنبه ۸ اردیبهشت ماه از ساعت ۵تا۷ بعداز ظهر در مسجد فخریه واقع در دروازه شمیران برگزار می گردد .

حسن باشنگ، سید محمد طباطبائی، احمد طباطبائی، علی طباطبائی ، رضا طباطبائی ، خانم سادات طباطبائی و خانو ادههای: طباطبائی،برخشان،یوسفی، سماوانی،ملایری، مختاری، نیلفروشان، نوری، مقیمی خسروی ، عمومی ، قنادیان،والائی،کیهانی،مهدوی،مالکی وخانواده‌های‌وابسته.

آ ـ ۱۱۱۹۹

اطلاعات : مصیبت وارده را به خانواده‌های عزادار تسلیت می‌دهد .

بانهایت تاثر وتاسف درگذشت دختر عزیزمان شادروان **خانم قدسی ایران موتمنی** را باستحضار بستگان و دوستان می‌رساند. مجلس ترحیم (مردانه وزنانه) آن‌فقیده سعیدروز سه‌شنبه ششم اردیبهشت ماه ۶۲ ازساعت ۴تا۶ بعدازظهر در مسجد الجواد منعقد خواهد بود .

اشرف‌الملوک پورتیمور، علی اصغر موتمنی و خانوادهای عزادار: موتمنی، پورتیمور، شهیدپور، سرخوش، شهیدی، بابیگان، مصلح، مهندس مصطفی‌صابری، مهندس‌احمدشریعتی، دکتر پرویز اصفهانی‌زاده، دکتر محمد رضا داودی ، معینی طباطبائی، قویم ، گرایلی ، صنیی ، کسرائی ، وسکانیان ، جوانزاد، فتورچی، حریریان،خاقانی، کریمی، دکترمنصور رضوی، دکتر منشی‌زاده، فروزان، عالمی، رفیعی، صمدانی، مظاهری، تهرانی، گورکیان، غازاریان،ازهدی،برومند،زندی.

مسجد الجواد از ورود بانوان بدون چادر ضخیم یا لحجاب کامل اسلامی جلوگیری می‌نماید .

آ ـ ۱۱۱۶۲

اطلاعات : مصیبت وارده را به خانواده‌های عزادار تسلیت می‌دهد

انا لله و انا اليه راجعون

بانهایت تاثر و تالم درگذشت شادروان **بانو محترمه طلعت ماهروزاده** را باطلاع بستگان و آشنایان محتـرم میرساند مجلس ترحیم و بزرگداشت (زنانه و مردانه)آن روانشاد از ساعت ۴ تا ۶ بعداز ظهر روز چهارشنبه ۷ اردیبهشت ماه جاری در مسجد حضرت امیر (ع) واقـع در خیابان کارگر شمالی روبروی پمپ بنزین برگزار می گردد .

خانواده های سوگوار : ماهروزاده- ایروانـی- وحدتی- امیر خایلی- وثیق- لامعی- حمید- سـردار- مختاری ثقفی-قره‌گزلو- شاهرخشاهی- راشدی-خاموشی- امیدبخش و سایر خانواده های وابسته .

آ ـ ۱۱۱۵۱

اطلاعات : مصیبت وارده را به خانواده‌های عزادار تسلیت می‌دهد .

بسمه تعالی

باکمال تاسف‌درگذشت مرحومه مغفوره **بانو فرهنج** متعلقه حاج علی اکبر فرهنج را باطلاع میرساند مجلس ترحیمی روز سه‌شنبه ۶ر۲ر۶۲ از ساعت ۹ تا ۱۱ صبح‌در مسجد ملک واقع در بازار عباس‌آباد اول کوچه حمام چال منعقـد است . ضمنـا مجلس زنـانه بعـد از ظهر همانروز از ساعت ۳ در منزل شخصی واقع در انتـهای بازارچه شاپور جنب دبستان‌جعفری کوچه بازرگان پلاك ۵۱ برگزار خواهد شد .

خانوادههای : فرهنج- حکمت- لیل‌نهاری- سیـد اصفهانی- صمدی-رحیمی- علیمحمدیان- مقصودی- اقبال- شرعی‌پور- رنبه- توتونچی- کوچمشکی- عالـی‌نسب- اصلان زاده- طاهوی- زضازاده ساعی- دانش محبـی- غفارنژاد- مراغه‌چیان

آ ـ ۴۵۵

اطلاعات : مصیبت وارده را به خانواده‌های عزادار تسلیت می‌دهد .

انالله وانااليه راجعون

بانهایت‌تاسف وتالم درگذشت مادرمان مرحومه مغفوره بانو حاجیه محترم حاج قربانی دولابی را باطلاع کلیه‌اقوام وآشنایان می‌رساند مجلس ترحیم آن‌مرحومه روز چهارشنبه ۷ر۲ر۶۲ از ساعت ۳ر۳۰ الی ۵ر۳۰ بعداز ظهر در حسینیه عسگری دولاب واقع درخیابان ۱۷ شهریور انتهای خیابان سعیدی (غیاثی سابق) منعقد می‌گردد.ضمنامجلس ترحیم زنانه همان ساعت درمنزل آن مرحومه مغفوره واقع در خیابان دلگشا اول خیابان خسروی پلاك۹ برقرار می‌باشد .

خانوادههای : حبیبی، حاج قربانی، پورقربانی، یزدی، تهرانی و کلیه وابستگان .

آ ـ ۴۸۴

اطلاعات : مصیبت وارده را به خانواده‌های عزادار تسلیت می‌دهد .

انالله وانااليه راجعون

بمناسبت درگذشت مرحوم **حاج هادی عباسی** بزرگ‌خاندان عباسی مجلس ترحیم (زنانه ومردانه) درمسجد حضرت امیر (ع) واقع درخیابان کارگر شمالی مقابل پمپ بنزین ازساعت ۱۴ الی ۱۶ روز چهارشنبه ۷ر۲ر۶۲ برگزار می‌شود .

خانوادههای: عباسی، باقری، وطن‌خواه ، حریرفروش، نیل‌فروشان، امینی، تبریزیان، پرچمی، تیموری ، کیانیان ، برنون، مهاجرانی، شفیعی، هراسانیان، بدخش، تبرک.

آ ـ ۱۸۴۵

یادبود

صبرا علی بلائک‌وتسلیما لامرک

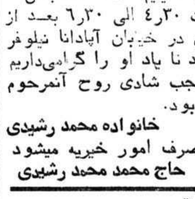

بمناسبت بزرگداشت‌یکمین سالگرد حضرت‌آیت الله **حاج‌شیخ‌عزیزالله‌عمیرادیان** نهاوندی و نوه ایشـان **محمد ابراهیم احـمدپور** شهردارشهیدماهشهرمجلس یادبودی روز پنج شنبـه ۸ر۲ر۶۲ از ساعت ۲الی ۵ بعداز ظهردر مسجد مدرسه علمیه نهاوندبرگزار میگردد از عموم‌اهالی محترم‌انتظار دارد جهت شادی روح آن مرد بزرگوار و نوه شهیدش در این جلسه شرکت نمایند.

از طرف بستگان

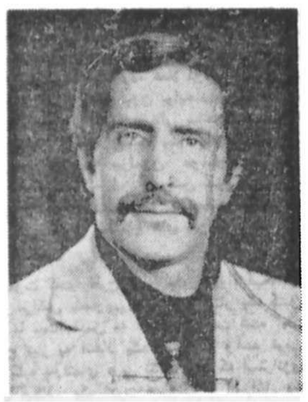

یکسال از مرگ عزیزاز دست‌رفته‌مان **حسین محمد رشیدی** باغم اندوه گذشت‌او در طی عمر کلوتاه‌اش هرگز کسی را نیازرده وهر کس او را شناخت مهرش رابدل‌گرفت جهت‌بزرگداشت روحش روز پنج شنبـه ۸ر۲ر۶۲ از ساعت ۱۰الی ۱۱ درجوار تربت پاکش‌در بهشت زهراقطعه ۹۱بسوك‌می نشینیم ضمنا مـجلس یادبودی در همان روز از ساعت ۳۰ر۴ الی ۳۰ر۶ بعـد از ظهر در منزل آن مرحوم واقع در خیابان آپادانا نیلوفر کوی دهم پلاك ۹ برقرار میشود تا یاد او را گرامی‌داریم شرکت عموم اقوام‌ودوستان موجب شادی روح آنمرحوم و تسلی خاطر بازماندگان خواهد بود.

خانواده محمد رشیدی

در ضمن مخارج سالگرد صرف امور خیریه میشود

حاج محمد محمد رشیدی

بسم‌رب‌الشهداء والصدیقین

بار دیگر دشت خونیـن کربلای ایران لاله‌ای سرخ به گلستان رهبر کبیرانقلاب وامت شهیدپرورایران‌تقدیم داشت و ستاره‌ای جاودان‌از سرزمین خون و شهادت به سوی «الله» اوج گرفت و نوری فراراه‌رهایی‌مستضعفان جهان گردید.

بمناسبت بزرگـداشت سالگشت شهادت پاسدار قرآن **شهید سیاوش طاهری** مجلس یادبودی در منزل آن شهید واقع در خیابان کارگر بالاتر از دکتر فاطمی کوچه دیدگاه پلاك ۴۵ طبقه دوم‌روز چهارشنبه ۷ر۲ر۶۲ منعقد میگردد .

خانواده شهید طاهری

آ ـ ۱۱۲۰۶

بسم رب‌الشهداء

... فمنهم من قضی نحبه ومنهم من ینتظر ...

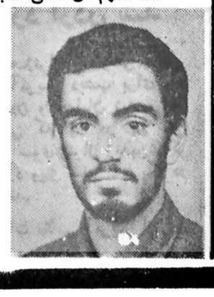

بمناسبت هفتمین روزشهادت برادر عزیز عباس (بهرام) غنوی روزسه‌شنبه ۶ر۲ر۶۲ در بهشت زهرا مزار۷۲تن گردهم میائیم‌و یادش‌راگرامی می‌داریم. ساعت حرکت : ۲ بعداز ظهر مسجد امام جعفر صادق (ع) صادقیه.

خانواده غنوی وبستگان

آ ـ ۴۸۵

بسمه تعالی

بمناسبت چهلمین روز درگذشت شادروان **اکبرلایق‌فرد** روز پنجشنبه ۸ر۲ر۶۲ ساعت ۳الی۵ بعداز ظهر برمزارش در باغ بهشت قم یادش را گرامی می‌داریم حضور کلیه سروران موجب تسلی خاطر بازماندگان و شادی روح آن مرحوم خواهد شد .

خانواده های : بهمن‌پور ـ لایق‌فرد

آ ـ ۴۹۴

تسلیت

بسم رب‌الشهداء و الصدیقین

شهادت برادر رزمنده **اکبر قهرمانی** را به امام امت و خانواده آن شهید تبریک وتسلیت می‌گوئیم .

هیئت ورزش وانجمن اسلامی ارشاد شهرک دانش.

آ ـ ۴۹۵

**جنابان آق

اطلاعات

سال پنجاه و هفتم
محل اداره: خیابان خیام
ساختمان اطلاعات
تلکس ۲۱۲۳۳۶
تلگرافی: اطلاعات ـ تهران
تلفن ۳۲۸۱

تقویم اطلاعات

ساعات شرعی
استخراج مرکز تقویم موسسه ژئوفیزیک دانشگاه تهران
دوشنبه ۵ اردیبهشت ماه ۱۳۶۲
۱۱ رجب ۱۴۰۳ ـ ۲۵ آوریل ۱۹۸۳

غروب آفتاب	۶ و ۴۵ دقیقه و ۱۴ ثانیه
اذان مغرب	۷ و ۶ دقیقه و ۱۲ ثانیه
اذان صبح (فردا)	۳ و ۳۷ دقیقه و ۳۹ ثانیه
طلوع آفتاب (فردا)	۵ و ۱۸ دقیقه و ۵۱ ثانیه
ظهر شرعی (فردا)	۱۲ و ۲ دقیقه و ۲ ثانیه

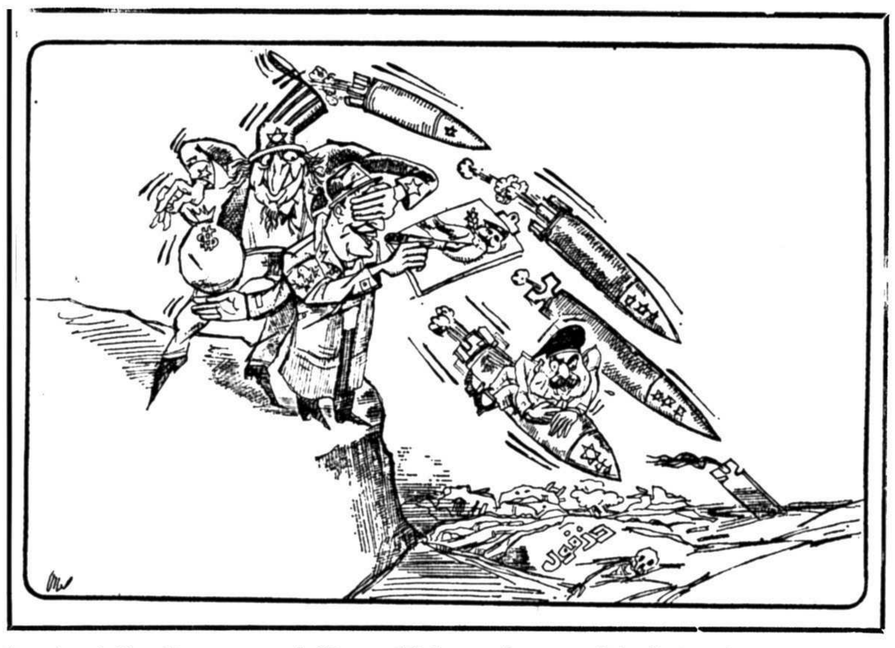

صهیونیستها نیروهای خود را در بقاع تقویت کردند

روزنامه «الثوره» چاپ دمشق در شماره دیروز خود نوشت: ارتش صهیونیستی تعداد بیشتری کانك ، توپ وادوات جنگی را به خطوط مقدم خود در دره بقاع انتقال داده است.

بنوشته «الثوره» نیروهای اشغالگر از روز جمعه در حالت آمادگی کامل جنگی بسر میبرند. این روزنامه همچنین نوشت: آمریکا با متمرکز کردن ده کشتی جنگی وابسته به ناوگان ششم و از جمله ناو هواپیمابر «نیمیتس» در سواحل لبنان در مورد اوضاع دره بقاع به تبادل اطلاعات با ارتش اشغالگر مبادرت ورزیده است.

درهمین حال رادیو دمشق گزارش داد مقامات اشغالگر صهیونیست ساختمان یك بندر را درجنوب بیروت آغاز کرده‌اند.

درهمین حال بگزارش آسوشیتدپرس از بیت‌المقدس در آستانه سفر وزیر امور خارجه آمریکا به خاورمیانه، کابینه رژیم صهیونیستی در جلسه دیروز خود مساله عقب نشینی جزئی نیروهای این کشور از بیروت را مورد بحث وتبادل نظر قرار داد، لکن تصمیمی دراین زمینه اتخاذ نشد.

سخنگوی کابینه رژیم صهیونیستی جزئیات مربوط به طرح عقب نشینی جزئی نیروها از منطقه بیروت را افاش نساخت، لکن گفت برخی از وزراء معتقدند که این طرح می‌بایست تا پایان سفر جرج‌شولتس به تل‌آویو مسکوت بماند.

یکی از اعضای کابینه اسرائیل گفت دراین طرح عقب نشینی نیروهای اسرائیل به میزان سی کیلومتر تا کنار رودخانه الولی پیش‌بینی‌شده وانگیزه ارائه این طرح عدم کامیابی در مذاکرات سه جانبه مربوط به خروج نیروهای خارجی از لبنان وافزایش تلفات نیروهای اسرائیلی در حملات غافلگیرانه چریکهای فلسطینی است. گفته میشود بگین و موشه‌آرنز وزیر جنك رژیم صهیونیستی با طرح عقب نشینی جزئی نیروهای اسرائیلی از منطقه بیروت مخالفند.

از سوی دیگر نیکلاس ولیوتس معاون وزیرامور خارجه آمریکا در امور خاورمیانه ، شب گذشته با ایلی سالم وزیر امور خارجه رژیم حاکم برلبنان دیدار و پیرامون آخرین نتایج بدست آمده از جریان انفجار سفارت آمریکا در بیروت گفتگو کرد.

بگزارش خبرگزاری فرانسه از بیروت دیدار که سفیر آمریکا در لبنان نیز در آن حضور داشت در مورد برنامه دیدار شولتز از لبنان نیز بحث و تبادل نظر شد.

ولیوتس که جمعه گذشته وارد لبنان شده است، صبح امروز همراه با هواردتاچر عضو شورای امنیت ملی آمریکا به قاهره عزیمت کرد.

جهت احیای روند صلح آمریکائی در منطقه پس از شکست مذاکرات حسین ـ ساف وانفجار سفارت آمریکا در بیروت ،

سفر خاورمیانه‌ای وزیر خارجه آمریکا آغاز شد

واحد مرکزی خبر به نقل از خبرگزاری‌ها از واشنگتن گزارش داد: جرج شولتز وزیرخارجه آمریکا آخروقت یکشنبه آمریکا را بقصدقاهره ترک کرد. وی همچنین ازلبنان و اسرائیل دیدار خواهدکرد و ممکن است از سوریه نیز دیدن کند. این اولین دیدار شولتز از خاورمیانه پس از احراز مقام وزارت خارجه آمریکاست. دستیاران شولتز نسبت به موفقیت سفر وی اظهار تردید کردند و گفتند که این سفر انتظاراتی رابر می‌انگیزد که‌برآورده‌نخواهند شد.

از سوی دیگر خبرگزاری آسوشیتدپرس از واشنگتن گزارش داد: شولتز گفت : طرح صلح‌خاورمیانه‌ای‌ریگان زنده است و توافق بین اسرائیل و لبنان‌بسیارمحتمل. وی افزود: در صورتی که شاه حسین آمادگی خود را برای ورود به گفتگوهای صلح اعلام کرده بود، ریگان برای جلوگیری از ایجاد شهرکهای یهودی‌نشین در ساحل غربی رود اردن اسرائیل را تحت فشار قرار می‌داد.

همچنین بگزارش‌رویتر: جورج شولتز وزیر خارجه آمریکا که دیروز سفر خاورمیانه‌ای را آغاز کرد گفت: رهبران عرب ممکن است بار دیگر طرح صلح ریگان برای این منطقه را مورد توجه قرار دهند.

شولتز طی مصاحبه‌ای با روزنامه «واشنگتن پست» گفت: علیرغم انفجارسفارت آمریکا در بیروت و شکست تلاشها برای ورود اردن به مذاکرات صلح خاورمیانه ، هنوز امیدصلح در این منطقه وجود دارد. وی افزود : سوریها کرارا گفته‌اند که‌درصورت‌خروج نیروهای اسرائیلی ازلبنان سربازان سوریه از این کشور عقب نشینی خواهند کرد، لکن بنظر میرسدطی هفته گذشته نظرشان را تغییر داده‌اند. شولتزاضافه کرد: ما در تلاشیم تا شرایطی ایجاد کنیم که اسرائیل‌از لبنان بیرون برود و لبنان به‌حق‌حاکمیت و افتخاروامنیت کافی دست یابد.

شولتز گفت: هنگامیکه یك موافقت‌نامه رضایتبخش حاصل شد، ما به سوریه خواهیم گفت که‌اسرائیلیها موافقت کرده‌اند از لبنان عقب‌نشینی کنند و اینك نوبت شماست . شولتز تصریح کرد که قصددیدار با هیچیك‌از رهبران‌سازمان آزادی بخش فلسطین را ندارد، لکن وی در این‌سفر با شاه حسین، شاه فهد و حافظ اسد رئیس جمهوری سوریه ملاقات خواهد کرد.

در همین‌حال‌واحدمرکزی خبر به نقل از رویتر از قاهره گزارش داد : منابع دولتی قاهره روز یکشنبه گفتند که مصر بهنگام ورود شولتز وزیرامورخارجه آمریکا به آن کشور بعوی خواهد گفت قدرت آمریکا در خاورمیانه به‌دلیل‌شکست در خارج کردن نیرو های اسرائیل از لبنان ، تضعیف شده است .

حسنی‌مبارك دیروز به خبرنگاران گفت : من‌دیدار شولتزرا بسیار حائزاهمیت و حیاتی برای اعتبارآمریکا در منطقه تلقی می‌کنم (!).

شولتز قرار است روز سه‌شنبه باحسنی‌مبارك‌دیدار نماید و دو نوبت مذاکره‌با کمال حسن علی وزیر امور خارجه مصر انجام دهد.

فیلیپ حبیب فرستاده‌ویژه آمریکا در خاورمیانه نیز دیروز وارد قاهره شد تا در مذاکرات جرج شولتز با مقامات مصر شرکت کند . حبیب همچنین امروز همراه شولتز در کنفرانسی با حضور سفرای آمریکا در کشور های خاورمیانه که‌در قاهره برپا می شود ، حضور خواهد داشت .

واکنش سوریه

از سوی دیگر به‌گزارش خبرگزاری فرانسه‌ازدمشق: مطبوعات دیروز سوریه از سفر خاورمیانه‌ای‌جرج‌شولتز وزیر امور خارجه‌ی آمریکا انتقاد کرده و نوشتند که هدف از انجام این سفر ، پاسخ‌مساعد به‌مقاصدتل‌آویو است .

بنوشته روزنامه «تشرین» ارگان دولت سوریه این سفر بدنبال تهدید های‌اخیر تل‌آویو علیه سوریه بعمل می‌آید . تشرین می‌افزاید: ولی این سفر هیچگونه تغییری‌دراوضاع‌پدیدنخواهد آورد .

تشرین ضمن تاکیدبر شکست طرح ریگان در خاورمیانه خاطرنشان می ـ کند : طرح ریگان درنطفه خفه شد ، زیرا در این طرح ، بخصوص سوریه که طرف اصلی پیکار علیه اسرائیل است و کنبدهی جنك وصلح را در اختیار دارد ،نادیده انگاشته شده است .

رادیو سوریه نیز بشدت سیاست آمریکا در قبال لبنان را مورد انتقاد قرار داد . مفسر سیاسی‌این‌رادیو آمریکا را متهم کرد که تمایل دارد ازثمرات‌سیاسی واستراتژیکی‌تعرض‌صهیونیستی به لبنان بهره‌گیرد و این کشور را به روندمذاکرات کمپ دیوید بکشاند .

شولتز در این سفر باروسای‌رژیم‌اردن، عربستان ، مصر و رئیس جمهوری سوریه مذاکره خواهد کرد

پایگاه اندروز ـ آسوشیتدپرس : رونالد ریگان و همسرش روزشنبه هنگام شروع مراسم درپایگاه اندروز از مقابل تابوت اجساد ۱۷ آمریکائی که در حادثه انفجار سفارت در بیروت کشته شدند، عبور می‌کنند.
(عکس رادیویی اطلاعات)

در مصاحبه‌ای با مجله اشپیگل آلمان

آندروپوف: مذاکرات ژنو به بن بست رسیده است

واحد مرکزی خبر بنقل‌از خبرگزاری یونایتدپرس از هامبورگ گزارش داد :یوری آندروپف رهبر شوروی در مصاحبه‌ای باهفته‌نامه«اشپیگل» چاپ آلمان فدرال که دیروز منتشر شد گفت آمریکا بیك مسابقه تسلیحاتی بیسابقه‌دست زده و هیچ تمایلی برای‌کنار گذاشتن موشک های هسته‌ای خود ندارد .

آندروپف در این مصاحبه گفت:پیشنهادهای رونالدریگان رئیس جمهوری آمریکا در زمینه کاهش تسلیحاتی دروا قع به معنی خلع سلاح شوروی و تقویت زرادخانه پیمان ناتو استو این‌چیزی‌است‌که‌ما‌آنرا نخواهیم پذیرفت .

آندروپوف گفت : وقتی سخن ازسیاست نظامی‌تجاوز ـ گرانه از سوی آمریکا به میان میاید ، مقام های آمریکائی رنجیده خاطر میشوند لکن حقیقت بیانگر آنست که واشنگتن در تمام زمینه ها به یکمسابقه تسلیحاتی‌بیسابقه دست زده و تشنج های‌بین ـ المللی را تشدید کرده است .

آندروپف گفت آمریکا بر آنست تا بهر قیمتی شده‌سلاح های مخرب‌تازه‌ای بمزرادخانه تسلیحاتی خود اضافه کند و در ضمن‌شوروی‌را به کاهش موشک هایش وادار سازد.

رهبر شوروی گفت : اگر آمریکا و متحدان اروپائی‌این کشور برنامه مربوط‌باستقرار موشک های جدید گروز و پرشینگ دو را دنبال کنند در آنصورت شوروی نیز باقدام متقابل دست خواهد زد واگر آمریکا موشک های تازه‌ای‌در خاك اروپای غربی مستقرکند ما نیز راهی برای مقابله باآن پیدا خواهیم کرد .

وی افزود : مذاکرات مربوط به سلاح های هسته‌ای یک امر بسیار جدی وحیاتی برای شوروی و دیگرکشور های سوسیالیست وهمچنین پیمان ناتو ، است و نباید به این مذاکرات به چشم یکقمار سیاسی نگاه کرد .

وی گفت : مذاکرات‌مربوط به کاهش تسلیحات که درژنو انجام میشود با بن‌بست‌روبرو شده وطرفین‌با یکدیگراختلاف نظر های بسیار عمیق دارند. در مذاکرات ژنو دو خط متضاد یا به زبانی دیگر دو نقطه نظر کامل مخالف‌دربرابر یکدیگر قرار گرفته‌اند .

وی گفت آمریکا برآنستتا در این‌مذاکرات امنیت‌شوروی را تنزل داده و توازن قوای موجود رابنفع خود دگرگون کند و همین امر ، عامل اصلی عدم پیشرفت مذاکرات است.

وی پیشنهاد های اخیر ریگان را دوراز منطق‌توصیف کرد و گفت این پیشنهاد هیچ کمکی به‌پیشرفت مذاکرات ژنو نمی‌کند .

آندروپف در مصاحبه‌خود با سردبیر هفته‌نامه «اشپیگل» که در مسکو صورت گرفت گفت به این نکته واقف است که حضور نیرو های‌شوروی در افغانستان عامل مخربی در روابط شرق و غرب است.

آندروپف در همین زمینه گفت : ما قصد نداریم در افغانستان باقی بمانیم‌و افزود: ما در جهت حفظ منافع خود به این کشور نرفته‌ایم و در واقع ما کاری در آنجانداریم و به محض آنکه مداخلات سیاسی در امور افغانستان متوقف شود ما نیز نیرو های خود را از این کشور خارج خواهیم ساخت (!)

شکست سوسیالیستها درانتخابات پارلمانی اتریش

کرایسکی استعفا کرد

تهران ـ خبرگزاری جمهوری اسلامی:پنج‌میلیون وسیصد هزار رای‌دهنده اتریشی دیروز برای تعیین نمایندگان جدید پارلمان کشورشان به‌پای صندوق های رای رفتند .

آخرین گزارشها حاکی است که‌حزب‌سوسیالیست برونوکرایسکی که در ۱۲ سال گذشته قدرت را دراین کشور در دست داشته است ، ۹۰ کرسی از ۱۸۳کرسی پارلمان را بدست آورده است . حزب کرایسکی در پارلمان قبلی ۹۵ کرسی‌را در اختیار داشت .

در این انتخابات حزب دمکرات مسیحی برهبری الواس موك ۸۱کرسی و حزب لیبرال ۱۲ کرسی‌پارلمان رابدست آورده‌اند و بدین ترتیب یك دولت ائتلافی‌را تشکیل خواهند داد .

در همین حال برونوکرایسکی بدنبال شکست‌حزب سوسیالیست وازدست دادن اکثریت مطلق این حزب درپارلمان اتریش ، از مقام خود استعفا کرد .

به‌گزارش خبرگزاری فرانسه از وین : استعفای کرایسکی پس از شمارش ۸۲٫۵ درصد از آراء اعلام شد.

حزب سوسیالیست ایتالیا از دولت ائتلافی فانفانی حمایت نمیکند

رم ـ خبرگزاری جمهوری اسلامی: حزب سوسیالیست ایتالیا دیروز درجلسه کمیته مرکزی خود تصمیم گرفت پشتیبانی خودرا ازدولت فانفانی قطع کند. به گزارش خبرگزاری جمهوری اسلامی این تصمیم که درپی‌گفتگو های طولانی رهبران احزاب کمونیست وسوسیالیست ایتالیا مبنی برشروع یک رشته همکاری هامیان دوحزب اتخاذ شده است باعث سقوط کابینه فانفانی که متشکل از ائتلاف چهار حزب اکثریت دمکرات مسیحی ، سوسیالیست، لیبرال وسوسیال دمکرات است خواهد شد. بنظر می‌رسد همان‌طور که مطبوعات ایتالیا نیز اشاره می‌کنند دوران ائتلافهای چهار حزبی وپنج‌حزبی دراین کشور پایان یافته است. فانفانی که چهل‌وسومین دولت بعداز جنگ جهانی دوم وآزاد شدن ایتالیا از چنگال فاشیسم را تشکیل داده بود عضوحزب‌دمکرات مسیحی است وقبلا نیز چندین‌بار بمقام نخست‌وزیری رسیده بود. وی قبل‌از نخست‌وزیری، رئیس مجلس سنای ایتالیا بود. درپی خروج ۷وزیر سوسیالیست‌از کابینه فانفانی وسقوط دولت وی این شوخی درمحافل سیاسی ایتالیا سرزبانها است که در طول ۴۳ سال‌پس از پایان جنگ دوم جهانی و آغاز تاسیس جمهوری‌ایتالیا هرسال یک دولت دراین کشور حکومت کرده است . همچنین مطبوعات ایتالیا بالحن طنزآلودی ضمن اشاره به‌این مساله که درسال ۱۹۸۲ کابینه اسپادولینی‌سقوط کرد، سئوال می‌کنند درسال ۱۹۸۳ چند دولت درایتالیا روی کار خواهد آمد ؟

نیروهای مداخله‌گر فرانسوی یك وکیل لبنانی را به قتل رساندند

تهران ـ خبرگزاری جمهوری اسلامی: نیروهای مداخله‌گر فرانسوی در لبنان یك وکیل غیر نظامی را به ضرب گلوله به‌قتل رساندند.

رادیو بیروت که این واقعه را یك تصادف توصیف کرد، علت این قتل را عدم توجه وکیل می‌بود، که در حال رانندگی متوجه محل استقرار نیروهای مداخله‌گر فرانسوی نشده بود قلمداد کرد. براساس این‌گزارش این وکیل در بیمارستان جان سپرد . این واقعه در منطقه موزه واقع در مرکز شهر بیروت به‌وقوع پیوست.

ممنوعیت فعالیت سیاسی در ترکیه لغو شد

احزاب سیاسی قبلی مجاز به فعالیت نیستند و احزاب جدید نباید درباره وقایع‌سیاسی پس‌از کودتا اظهارنظر کنند !

تهران ـ خبرگزاری جمهوری اسلامی :
بگزارش یونایتدپرس از آنکارا شورای امنیت‌ملی ترکیه روز یکشنبه منع عمومی فعالیتهای سیاسی را لغو کرد .

یک اطلاعیه رسمی دیروز اعلام کرد : شورای امنیت ملی فرمان شماره ۷۰ که شهروندان ترک را از ابراز نظرات سیاسی و شرکت در فعالیتهای سیاسی منع کرده بود، لغو کرده است.

فرمان جدیدی در مورد چارچوب یک لایحه‌جدید درمورد احزاب سیاسی‌که فعالیتهای سازمانهای سیاسی را تنظیم می‌کند صادر شده است .

این فرمان اعلام کرد تمام شهروندان از روز یکشنبه برای حمایت از یک اندیشه و شرکت فعال در احزاب قانونی بعنوان عضو آزاد بوده و می‌توانند پس‌از اعلام انتخابات از حقوق خود جهت رای دادن و انتخاب نمودن بهره جویند، اما احزاب سیاسی قبلی مجاز به از سرگیری فعالیت های خود نیستند و اعضاء احزاب جدید ازاظهار نظر درباره وقایع سیاسی پس‌از کودتا منع می‌شوند .

یادآوری می‌شود حکام نظامی ترکیه ۹ماه پس‌از بدست گرفتن قدرت در یک کودتای نظامی در ژوئن ۱۹۸۰، فعالیتهای سیاسی را ممنوع و احزاب را منحل کردند .

افزایش کمك نظامی آمریکا

در همینحال ریچارد برت مشاور وزیر خارجه آمریکا که مشغول بازدید از کشور های اروپائی است روز یکشنبه گفت دولت ریگان به افزایش کمکهای نظامی به ترکیه کاملا وفادار است. برت که برای یک دیدار دوروزه در آنکارا بسر می‌برد وقرار است راهی آلمان غربی وسپس یونان وقبرس بشود، گفت: ارتش ترکیه نیازهای بسیار مهمی دارد و دولت آمریکا قصد دارد به بهترین شیوه ممکن به برآورده کردن آنها کمک کند .

برت در مورد موافقت کنگره آمریکا با افزایش کمکهای نظامی به ترکیه از ۴۶۵ میلیون دلار درسال ۱۹۸۳ به ۷۵۵ میلیون دلار در سال ۱۹۸۴ ابراز خوشبینی کرد .

اسرائیل نیروگاه اتمی می‌سازد

بیت‌المقدس ـ خبرگزاری فرانسه : وزیر انرژی رژیم صهیونیستی اعلام کرد دولت اسرائیل رسما تصمیم به ساختن یک نیروگاه اتمی گرفته است.

وی کمدر پایان جلسه هفتگی هیات دولت سخن می‌گفت اضافه کرد که در مرحله اول یک شرکت برای بررسی طرح نیروگاه اتمی تاسیس خواهد شد. قسمتی از سرمایه این شرکت را دولت و قسمت دیگرش را سرمایه‌گذاران خصوصی تامین خواهند کرد.

وی افزود: ایجاد این نیروگاه به‌رژیم صهیونیستی امکان خواهد داد تاحدی در برابر کشور هائی که نیازمندیهای حیاتی کشور رابه انرژی تامین می‌کنند ، استقلال داشته باشد و این برای کشوری که پیوسته به تحریم صدور انرژی تهدید می‌شود جایز اهمیت است .

اجلاس کمیته‌مرکزی الفتح در تونس آغاز بکار کرد

الجزیره ـ خبرگزاری جمهوری‌اسلامی: اجلاس ویژه کمیته مرکزی جنبش فتح دیروز در تونس کار خود رابه ریاست یاسرعرفات آغاز کرد. احمد عبدالرحمن مسئول تبلیغات سازمان آزادی‌بخش فلسطین در گفتگوئی با خبرگزاری الجزایر، محور های کار این اجتماع رابررسی آخرین تحولات جهان عرب، وضع مردم فلسطین در سرزمین های اشغالی و اردوگاه های فلسطینی در لبنان و همچنین روابط اردن و فلسطین‌ذکر کرد.بگفته عبدالرحمن، بررسی ادامه مذاکرات میان اردن و فلسطین مساله اصلی مورد مذاکره در این اجلاس خواهد بود.

ازسوی دیگر بگزارش خبرگزاری امارات‌عربی متحده از شارجه یکی از مقامات سازمان آزادیبخش فلسطین‌اظهار داشت: طرح صلح‌ریگان نمیتواند مورد قبول هیچ‌فلسطینی قرار بگیرد به دلیل اینکه عامل سیاسی بسیار مهم که همان حق خودمختاری‌بیش‌از ۴میلیون فلسطینی میباشد رانادیده گرفته است. شفق‌الهوت نماینده‌سازمان آزادیبخش فلسطین در بیروت طی مصاحبه‌ای گفت طرح ریگان که استقلال‌یک کشور فلسطینی را کم دارد، عملا توسط اسرائیل دشمن‌رد شده است. اسرائیل هم‌اکنون برایحادشهرک های یهودی‌نشین و ترور در بخش اشغالی ساحل غربی رود اردن افزوده است. الهوت ریاست یک هیات فلسطینی را در کنفرانس بین‌المللی که پیرامون موضوع فلسطین تشکیل میشود به عهده دارد. این کنفرانس امروز با شرکت‌دستکم نمایندگان ۱۴ کشور عربی و شخصیت های مختلف از سازمان ملل‌متحد و سازمان های بین‌المللی تشکیل خواهد شد.

الهوت گفت: طرح صلح یکپارچه اعراب‌که دراجلاس فاس در مراکش بتصویب رسید خواستار یک کشورمستقل فلسطین با بیت‌المقدس به عنوان پایتخت شده است ، اما این طرح نیاز به اتخاذ یک استراتژی واحد عربی دارد. وی از کلیه دولتهای عربی تقاضا کرد که استراتژی‌واحدی را برای ایجاد یک قدرت هماهنگ با اسرائیل دشمن در سطح سیاسی و نظامی اتخاذ نمایند.

وی اضافه کرد که چنین استراتژی نیاز به پشتیبانی سیاسی، مالی، نظامی و اقتصادی دارد تا بتوان مشکل خاورمیانه را حل کرد.

جهت حمله به نیکاراگوئه

جنگنده‌های آمریکائی در هندوراس مستقر می‌شوند

دهلی‌نو ـ خبرگزاری جمهوری اسلامی :
آمریکا قصد دارد به منظور حمله به نیکاراگوئه، هواپیماهای جنگنده خود رادر خاك هندوراس مستقر سازد. خبرگزاری غیرمتعهدها بنقل ازشبکه تلویزیونی «سی.بی.اس» آمریکا ضمن انتشار این خبر اعلام کرد: آمریکا همچنین قصد دارد باکمک رژیم صهیونیستی ، نیروی هوائی هندوراس را جهت ایجاد تشنج در مرز های نیکاراگوئه تقویت نماید. این شبکه تلویزیونی همچنین حضور کماندوهای ویژه آمریکائی درهندوراس راکه برای تخریب مراکز صنعتی واقتصادی نیکاراگوئه آموزش دیده‌اند مورد تائید قرار داد. از سوی دیگر روزنامه آمریکائی «لوس‌آنجلس تایمز» طی مقاله‌ای در مورد وقایع نیکاراگوئه و تجاوزات مرزی هندوراس به این کشور نوشت: سازمان جاسوسی سیا بادریافت چراغ سبز از کاخ سفید عملیات خرابکارانه خود راعلیه نیکاراگوئه افزایش داده است .

رئیس ستاد مشترك نیرو های مسلح آمریکا وارد اردن شد

امان ـ خبرگزاری فرانسه ـ ژنرال جان‌وسی ،رئیس ستاد مشترك نیروهای مسلح آمریکا دیشب برای یك دیدار رسمی چند روزه از اردن وارد امان شد .

ژنرال آمریکائی و هیئتی که اورا در این سفر همراهی می‌کند در فرودگاه از سوی ژنرال زیدبن‌شاکر سرفرمانده ارتش اردن وریچارد ویتز سفیر آمریکا در امان مورد استقبال قرار گرفتند.

جزئیات برنامه دیدار هیات نظامی آمریکا ازاردن فاش نشده است.

روزنامه جمهوریت ،چاپ ترکیه :

طوفان جنگ در شهرهای عراق هم وزیدن گرفته است

تهران ـ خبرگزاری جمهوری اسلامی : روزنامه جمهوریت چاپ‌ترکیه طی مقاله‌ای تحت عنوان « آینده صدام » نوشت: جنگی که در جبهه‌ای بطول ۱۳۰۰کیلومتر بین ایران و عراق ادامه دارد وارد سومین سال خودشده و آینده صدام بستگی به این جنگ دارد . صدام بادرآمد حاصله از فروش نفت توانسته بود جنگ را در جبهه نگه دارد ، اما به محض اینکه خزانه‌ازدلار ها خالی شدو اقتصاد جنگی به اجرا درآمد ، طوفان جنگ از لحاظ اقتصادی در شهر ها نیز وزیدن گرفت .

در پایان مقاله آمده است : در حال حاضر موقعیت صدام متزلزل به نظر میرسد .یادآوری میشود که صدام چندی قبل به دلیل مخارج جنگی سی درصد از حقوق کارمندان دولت را حذف نموده است .

وزیر دفاع عربستان با مقامات ترکیه مذاکره کرد

تهران ـ خبرگزاری جمهوری اسلامی: شاهزاده سلطان‌بن عبدالعزیز معاون نخست‌وزیر، و وزیر دفاع و هوانوردی رژیم سعودی دیروز برای یک دیدار رسمی چهارروزه از ترکیه وارد آنکارا شد و در فرودگاه مورد استقبال بولنت‌اولسو نخست‌وزیر ترکیه قرار گرفت.

به گزارش خبرگزاری فرانسه: نخست‌وزیر ترکیه طی سخنان کوتاهی گفت:

دوستی نزدیک بین ترکیه و عربستان سعودی‌قابلیت اجرائی تلاشهای دوجانبه ، در رابطه با ثبات و توازن‌در منطقه و مساعی‌مشترک برای صلح‌را افزایش خواهد داد.

وزیر دفاع رژیم سعودی نیز گفت‌که دیدار وروابط برادری بین دوکشور را استحکام خواهد بخشید. وی افزود درملاقات‌بامقامات‌ترک مسائل‌سیاسی منطقه، فلسطین جنگ عراق ـ ایران و مساله افغانستان و همچنین مسائل بین‌المللی مورد بحث و تبادل‌نظر قرار خواهند گرفت.

حقوقدانان پاکستان خواستار لغو حکومت نظامی شدند

تهران ـ خبرگزاری جمهوری اسلامی: یک کمیته حقوقدانان پاکستان از ژنرال‌محمد ضیاء الحق رئیس‌دولت نظامی این کشور خواسته استتا ضمن لغو حکومت‌نظامی در کشور، قانون اساسی سال ۱۹۷۳ را بمورد اجرا گذارده و فعالیتهای سیاسی را آزاد اعلام کند.

به گزارش خبرگزاری کویت از اسلام‌آبادحقوقدانان پاکستان طی قطعنامه‌ای که روز جمعه مورد تصویب‌قرار دادند همچنین خواستار آزادی کلیه زندانیان سیاسی از جمله بی‌نظیربوتو ،دختر ذوالفقار علی‌بوتو نخست‌وزیر پیشین این کشور شده‌اند.

همکاری تجاری میان شوروی و پاکستان

واحد مرکزی خبر بنقل از یونایتدپرس از اسلام آباد گزارش داد :

هیات تجاری شوروی متشکل از ۷ تن به سرپرستی معاون وزیر تجارت خارجی شوروی روز یکشنبه وارد پاکستان شد تا قرارداد مبادله کالا های اقتصادی پاکستان ـ شوروی را به امضاء برساند . سرپرست هیات تجاری شوروی به خبرنگاران در اسلام آباد گفت : موقعیت های بسیار خوبی وجود دارد و این قرارداد وجود روابط تجاری بین دو کشور را به اثبات میرساند . سال گذشته مبادلات تجاری پاکستان و شوروی برپایه ۲۵ میلیون دلار برای هر کشور بود ، باضافه اینکه پاکستان در سال۱۹۸۲ منسوجاتی به ارزش ۳۰ میلیون دلار در ازای بازپرداخت وام های شوروی به آن کشور صادر کرد . سرپرست‌هیات تجاری شوروی افزود : در سال جاری قدم های تازه‌ای در زمینه افزایش سطح تجاری فعلی بین دو کشور برداشته خواهد شد و اظهار امیدواری کرد که مذاکرات وی با مقامات پاکستانی منجر به همکاری های بیشتر در زمینه اقتصادی شود . روز دوشنبه اولین دور گفتگو های‌مقامات شوروی و پاکستانی در زمینه همکاری های تجاری آغاز خواهد شد .

سپاسگزاری وتشکر

ازکلیه سرورانی که‌درمراسم‌تشییع وبزرگداشت فرزندشهیدم‌علی‌رفیق‌دوست شرکت وباارسال نامه وتلگراف ودرج آگهی اینجانب وخانواده‌ام را مرهون الطاف خود فرموده‌اند صمیمانه سپاسگزاری می‌نمایم‌وازخداوندمتعال خواستارم این لطف‌وصفاوصمیمیت وبرادری را که‌پیوند های مقدس تحت رهبری امید مستضعفان جهان حضرت امام خمینی روحی له‌الفداه در جامعه اسلامی ما برقرارگردیده روز بروز مستحکمتر گرداند وچون پاسخ به محبت ولطف برادران وخواهران محترم‌بصورت انفرادی مقدور نیست لذا بدین وسیله ضمن ابراز امتنان از خداوند بزرك سلامت وطول عمروتوفیق همگی رامسئلت می‌نمایم.

محمد جواد رفیق دوست

حاکمیت اخلاق اسلامی در دانشگاهها

بخشهایی از سخنرانی حضرت آیت الله مشکینی پیرامون

مطلبی که در زیر باهم میخوانیم، بخشهایی از یکی از سخنرانی های حضرت آیت‌الله مشکینی پیرامون چگونگی حاکمیت یافتن اخلاق اسلامی در دانشگاههاست. امید که با مطالعهٔ آن در این ایام که مصادف با سالگرد آغاز انقلاب فرهنگی در دانشگاههای میهن اسلامیمان است، از محتوای غنی و رهگشای آن بحد توان رهه توشه برداریم. انشاءالله

بسم الله الرحمن الرحیم

«الحمد ا... والصلوه و السلام علی رسوله حبیبنا و طیبنا ابوالقاسم محمد (ص) و علی اله الطیبین الطاهرین و لعن علی اعدائهم اجمعین»

از ما خواسته‌اند که درباره حاکمیت اخلاق اسلامی در دانشگاه صحبت کنیم و ما هم سخنران حرفه‌ای نیستیم که بتوانیم حق مطلب را ادا کنیم، ولی چند جمله‌ای بحضور دوستان عرض می کنیم و از پروردگار توانا می خواهیم که بدلهای ما نور ایمان و معرفت و توحید بتاباند.

انسان دارای چند بعد است، بعد فکری و اندیشه ای، بعد اخلاقی و روانی و بعد عملی کلیه احکام و برنامه های اسلام در اطراف این سه بعد است. بخشی از مسائل اسلامی مربوط به بعد اندیشه و فکر انسان است و به انسان چگونه اندیشیدن را میآموزد، راه فکر را برای او باز میکند و برای او بیان می کند که به چه مطلبی معتقد شود و چه مطلبی را باور نکند . لذا بعد بزرگ از ابعاد انسانی ، بعد فکری اوست که به تعبیر متکلمین آن را اعتقادات مینامند.

بعد دیگر، بعد روانی و روحی انسان است. روح انسان دارای حالات مختلف است. روح، رنج، لون و چهره مخصوص بخود دارد. روحی که حسد دارد چهره ای دارد و روحی که شجاعت دارد چهره ای دیگر دارد. سخاوت، شجاعت، عطوفت و مهربانی از چهره های زیبای روح است. قساوت دل از چهره

این جوانهای معصوم که مغزهایشان را تا بحال با قالبهایی که از واشنگتن و مسکو و لندن و برلن آورده بودند، شکل داده‌اند، باید این قالبها شکسته شود و مغزها از قالبها بیرون بیاید و در قالبی که از قرآن و نهج البلاغه تنظیم شده قرار بگیرد و پرورش پیدا کند تا انشاءالله پس از اندک مدتی دانشگاههای ما الهی و اسلامی شود.

های خشن روح است. بنا بر این اسلام در مورد بعد روحی انسان، برنامه های مفصلی دارد و به او آموخته است که باید چهره روحش چگونه باشد و این چهره را باید خودش بسازد.

عمل، بعد دیگر انسان است. عمل انسان باید چگونه باشد، چه غذایی بخورد، چه بگوید و با چه کسی ازدواج کند، چه شغلی را انتخاب کند. اینها همه عمل خارجی انسان است. پس انسان دارای سه بعد است و هر بعد هم احکام و حالات مخصوص به خود دارد.

رابطه بین باور و عمل

اما مطلب مهم این است که رابطه بعد اندیشه ای انسان با اعمال خارجی او چیست؟ به عبارت دیگر رابطه بین فکر، باور و اعتقاد با عمل انسان چیست؟ باور های انسان چه نتیجه و اثری برای او خواهد داشت؟ آیا باور علت عمل است؟ آیا باور قانون معدنی است که از آن عمل استخراج و استنباط میشود؟ آیا باور کارخانه‌ای است که قماش آن عمل است؟

بلی، همین طور است. عمل، محصول و معلول و نتیجه باور است. اصل عمل تولید یافته از باور است و رنگ عمل هم رنگ باور ها را دارد. زشتی عمل، ناشی از زشتی باور ها است و بالعکس زیبایی آن (عمل) حاصل زیبایی باور است. باور منبعی است که وقتی شیر آن را باز میکنند از آن عمل بیرون میاید. اگر در منبعی آب کثیف باشد، از آن همان چیزی بیرون میاید که درونش است و اگر در آن آب گوارا و پاک باشد، محصولش آب پاک و گوارایی که درونش بوده میباشد. بنا بر این، یک رابطه مستقیم عظیم و درست بین باور های انسان و اعمال خارجی او وجود دارد. اگر باور و معتقدات انسان، معتقدات صحیح و الهی و عقاید اسلامی باشد، عملهایی که از آن تراوش می کند، عملی انسانی و درست خواهد بود. ملتی که اعتقاد به توحید و معاد دارد و معتقد به ماوراء طبیعه است و پشت پرده حواس خود، موجود مقتدری را حاکم میداند که همه هستیها از آن ایجاد شده و از او سرچشمه گرفته اند، این ملت عملش غیر از عمل ملتی است که به مبداء و معاد اعتقاد ندارد.

عملها از هم جدا هستند. شما انسان مسلمانی را میبینید که عاشقانه کار می کند، خدمت به همنوع می کند، تعدی و تجاوز به مال و ناموس مردم نمیکند، چشمش در اختیار خودش و گوشش در اختیار عقلش است، حرکات و گفتارش صحیح است و.... چرا این شخص اینگونه عمل می کند، زیرا که به مبداء و معاد اعتقاد دارد و اندیشه الهی دارد که این اندیشه در جامعه او اثر می گذارد. اما انسانی که باور به مبداء و معاد ندارد، می گوید هر چه را که میبینیم همان درست است و در ورای این محسوسات چیز دیگری وجود ندارد، منهم مانند گیاهان اززمین روئیده ام و پس از مدتی زندگی دوباره میمیرم و از بین میروم، نه مبدائی است که مرا آورده باشد و نه معادی خواهد بود که کیفر ببینم. بر چنین انسانی توقعی نیست که به مال و ناموس مردم تجاوز نکند و راحتی و خوشی خود را بر دیگران ترجیح ندهد. بنا بر این رابطه اعتقادات و باور های جامعه با عمل های جامعه برای ما روشن می گردد. برادرانی که عاشقانه به جبهه های نبرد میشتابند و با خون خود در نابودی کفر می کوشند، این اعمال شگفت انگیز و انسانی آنها از کجا سرچشمه می گیرد، آیا جز این است که مغز و اندیشه الهی دارند؟ پس میبینیم باور ها و اعتقادات در افعال ملت اثر بسزائی دارد. رابطه آنها علت و معلولی است. عقاید انسان کارخانه‌ای است که از آن عمل و قماش نیک بیرون میاید. انسان توحیدی، رحیم و مهربان و عادل است و به جامعه خیانت نمیکند. »ان ا... یامرون بالعدل و الاحسان و ایتاء ذی القربی وینهی عن الفحشا و المنکر و البغی یعظکم لعلکم تذکرون» (سوره نحل آیه ۹۳)

این آیه کوچک محتوای زیادی را در بر دارد. و اینجاست که ما باید از قرآن معذرت خواهی کنیم که مدت ۵۵ سال در پیش چشم ما اجازه ورود آن را به مراکز آموزشی ما (دبستانها، دبیرستانها، دانشگاهها) ندادند و فردای قیامت این جمله را پیامبر اکرم (ص) خواهد گفت:

خدایا ملت من، قرآن مرا پشت سر گذاشتند و در انزوا قرار دادند و عمل نکردند.

اینک خواهران و برادران، خداوند به ما عنایت کرده که بتوانیم قرآن را در جامعه خود پیاده کنیم و از آن سعادت دنیا و آخرت را بدست آوریم. «ان ا.... یا مرون بالعدل و الاحسان و ایتای ذی القربی» خداوند به سه چیز دستور میدهد و از سه چیز هم نهی میکند. اول به عدالت در اندیشه و اخلاق و عمل، عدالت رئیس بامرئوس وکارفرما باکارگر، سرتیپ با سرباز، عدالت استاد با دانشجو وزن با شوهر و شوهر با زن و خلاصه عدالت عموم ملت با هم، دستور میدهد. دوم اینکه پروردگار دستور به احسان میدهد. احسان به همه، حتی نسبت به حیوانات و موجودات دیگر باید احسان کرد. اسلام میگوید اگر شما درختی داشته باشید واجب است که آنرا آب بدهی و اگر از این دستور تخلف کنی، مرتکب گناه شده ای و برحاکم شرع است که حد را بر شما جاری سازد. یا اگر حیوانی در تملک شماست باید او را آب و غذا بدهی. این معنای احسان است و خداوند نیکی به همه موجودات را برانسان واجب کرده است.

با توجه به مطالب و توضیحات فوق رابطه اعتقاد با عمل روشن شد و دانستیم که عمل تولید شده اعتقاد است. حال اگر بخواهیم که دانشگاههای ما عمل و مشی اسلامی داشته باشند، باید ابتدا سراغ اندیشه‌ها برویم. باید توحید را در اندیشه‌ها وارد کنیم (۱) و این جوانهای معصوم که مغزهایشان را تا بحال با قالبهایی که از واشنگتن و مسکو و لندن و برلن آورده بودند، شکل داده‌اند، باید این قالبها شکسته شود و مغزها از قالبها بیرون بیاید و در قالبی که از قرآن و نهج البلاغه تنظیم شده، قرار بگیرد و پرورش پیدا کند تا انشاء الله پس از اندک مدتی، دانشگاههای ما الهی و اسلامی شود. باید مغزها درست شود تا اعمال خارجی برطبق آن تنظیم گردد و این رابطه اندیشه با عمل انسان است.

رابطه بین اخلاق و عمل

مطلب دیگر، رابطه اخلاق با عمل و رابطه اعتقادات با اخلاق می باشد. اخلاق عامل و تولید کننده عمل است. عمل خوب منشأش اخلاق خوب و بالعکس عمل بد منشأش اخلاق بد است. اعمال بدناشی از صفات زشتی است که در انسان بودیعه گذارده شده، حال یا از طریق پدر یا مادر یا محیط یا ژن و کروموزم و... و هرچه باشد در درون این موجوداخلاق زشت پیدا شده و این اخلاق زشت برای عمل انسان، رابطه علت و معلولی دارد. شخصی که حسد او را تحریک کرده بود (۲)، وقتی برادرش در خواب بود سنگ بزرگی بر سر او زد و او را بقتل رساند.

«من اجل ذلک کتبا علی بنی اسرائیل انه من قتل نفسا بغیر نفس اوفساد فی الارض...»

(مائده، آیه ۳۶)

جمعا این اولین خون ناحقی بود که در زمین ریخته شد و پایه گذاری خونهای ناحق آتیه را نیز سبب شد و قرآن میگوید که تا قیامت آنها در جزا و کیفر خونهای ناحق شریکند. لذا میبینیم که منشأ این عمل زشت صفت حسد بوده است و اخلاق بد بوده که مولد عمل بد بوده است. مثال دیگر اینکه، در زمان طاغوت جوانی را دستگیر کردند که ماهی پنج هزار تومان حقوق میگرفت. ساواک از او پرسید که حقوقت را به چه مصرفی می رسانی؟ او گفت: دستگاهی هست که پولهایمان را در آنجا صرف می کنیم، ساواک آدرس این محل را از جوان گرفت و به آنجا مراجعه کردند، در محل مشاهده کردند که چند خانواده با بچه های بدبخت در وضع اسفناکی در دخمه ای زندگی میکنند. از آنها پرسیدند که فلان جوان چه ارتباطی با شما دارد؟ آنها گفتند که او هر ماه می آید اینجا و مبلغی از حقوقش را به ما میدهد و غیر از این ارتباطی با او نداریم. حال بنگرید به این دو جریان، که دراینجا روح این جوان معدن سخاوت است ولی درآنجا روح آن مرد معدن حسد، پس رابطه اخلاق با عمل همین است که بیان کردیم و شما خواهران و برادران اگر بخواهید جامعه تان اصلاح شود باید نخست این سه قدم را بردارید:

قدم اول، اصلاح اندیشه، قدم دوم: اصلاح اخلاق، و درمرحله سوم عمل اصلاح خواهد شد زیرا که دو قدم اول، علت و کارخانه عمل می باشد.

انسانی که باور به مبداء و معاد ندارد، میگوید هر چه را که می‌بینیم همان درست است و در ورای این محسوسات چیز دیگری وجود ندارد. نه مبدایی است که مرا آورده باشد و نه معادی خواهد بود که کیفر ببینم. بر چنین انسانی توقعی نیست که به مال و ناموس مردم تجاوز نکند و راحتی و خوشی خود را بر دیگران ترجیح ندهد.

من معتقدم اگر انقلاب دانشگاهی ما درست بثمر نرسد، اینرا بدانید که انقلاب شما با اینهمه شهید و جانباز بهدر رفته است. ما معتقدیم که روح شهدا درآن جهان طبق نص صریح قرآن (۳) زنده است و مرتب از خداوند طلب خبر خوشحالی نسبت به افرادی که در دنیا مانده اند می کنند.

شما باید کاری کنید که دانشگاهتان فیضیه و فیضیه‌ها، دانشگاه شوند. و همه دست بدست هم دهیم و اسلام را احیاء کنیم و انتظار ضعفای دنیا را پاسخگو باشیم. باید استاد دانشگاه کسی باشد که دانشجو به او اقتدا کند، باید دانشجویان هرجا میروند دینرا تبلیغ کنند. باید محیط دانشگاه، محیط ایمان و تفسیر قرآن و جایگاه پیاده شدن نهج البلاغه و محل تابش نور

اگر بخواهیم که دانشگاههای ما عمل و مشی اسلامی داشته باشند، باید ابتدا سراغ اندیشه ها برویم. باید توحید را در اندیشه ها وارد کنیم.

خدا باشد. باید علما و بزرگان، با ابعاد مختلف علمی و ایمانی از آن بیرون بیایند.

التی تطلع علی الافئده (همزه ۸) خداوند وقتی آتش جهنم (۴) را تعریف می کند میگوید که این آتش حمله به قلب می کند، به جایی حمله می کند که فسادها از آنجا بر می خیزد. آتش جهنم با علم به این موضوع (که فسادها منشأش دل است) به آنجا حمله ور میشود.

لذا اگر دل انسان اصلاح نشود جامعه هم اصلاح نخواهد شد.

ما معتقدیم دانشگاهها به هر راهی که میروند، برنامه حاکم برآنها باید کاملا یک برنامه حساب شده ودقیق اسلامی باشد. واگر چنین نباشد به مرور زمان، این دانشگاه، انقلاب را ضایع خواهد کرد. وشما خواهران وبرادران مسلمان ومتعهد هستید که باید در اینراه کوشش کنید ودانشگاهها را اسلامی نمائید ونباید بگذارید اسلام شکست بخورد. من تأسفم از کسانی است که علیه انقلاب اسلامی داد اسلامیت می‌زنند، آنها نمی‌دانند که اگر بار دیگر پای ابرقدرتها به این مرز وبوم برسد، تر وخشک را با هم می‌سوزانند واجازه نفس کشیدن به کسی نمیدهند. پس باید توجه کرد واین انقلابی را که به ما عظمت وسرافرازی داده با چنگ ودندان محافظت کرد وقدر نعمت را بدانیم وشکرگزاری کنیم.

باید محیط دانشگاه، محیط ایمان و تفسیر قرآن و جایگاه پیاده شدن نهج‌البلاغه و محل تابش نور خدا باشد.

چگونه اسلام را در دانشگاه حاکم کنیم

سئوال شده که چگونه می‌توان قرآن واسلام واخلاق اسلامی را بر دانشگاه حاکم کرد؟ دانشگاه مانند جامعه بشری است ودنیا هم مثل دانشگاه است. باید پیاده شدن اسلام وانسانیت را در جامعه از خداوند بیاموزیم. خداوند این هدف را از دو راه در جامعه پیاده می کند:

۱ـ بوسیله متخصصین با تقوی (انبیاء): خداوند بوسیله انبیاء برنامه خود را بیان نموده است. مدرس دانشگاه عالم، انبیاء هستند. اگر محیطی بخواهد اصلاح شود باید سراغ مدرس آن رفت وبرای اصلاح دانشگاه هم باید بسراغ اساتید آن رفت. هریک از شما خواهران وبرادران عزیز، در آتیه در اجتماع در مقابل ۵۰ تا ۱۰۰ نفر از بچه های مردم قرار میگیرید وباید مدرس آنها باشید، روح صاف وبی نقش این بچه ها به اختیار شما در می‌آید تا شما بر روی آن چه نقشی بزنید. پس به این نتیجه می‌رسیم که استاد باید اصلاح شود، باید اساتید دانشگاه وحوزه با یکدیگر تبادل نظر کنند. اساتید دانشگاهها باید به حوزه‌ها بروند وبرخی از علوم را بیاموزند وهم چنین اساتید حوزه به دانشگاهها بروند ومعارف اسلامی را در دانشگاهها تدریس نمایند. بنابراین برای پیاده شدن احکام اسلام در دانشگاهها، یکراهش این است که اساتید وگوینده ها اصلاح وتصفیه شوند واگر اینراه درست پیموده نشود هدف مورد نظر را نمی‌توان پیاده نمود.

عمربن عبدالعزیز در میان بنی امیه از عاقلترین افراد بشمار میرفت وخلفای بنی امیه به تمام کشورهای اسلامی دستور داده بودند که در خطبه نماز جمعه در قنوت بعد از نماز به علی ابن ابیطالب (ع) اعوذبالله ناسزا بگویند وگاه اتفاق می‌افتاد که افرادی بعد از نماز بجای صد مرتبه الله اکبر، ناسزا به علی (ع) می‌گفتند واگر هم فراموش می‌کردند در کوچه وخیابان که یادشان می‌آمد می نشستند وفحش را نثار می کردند وسپس براه خود ادامه میدادند. عمربن عبدالعزیز برای اینکه این قانون را بردارد، روزی به طبیب خود که نصرانی بود گفت: که تو در اجتماع مردم از جای خود برخیز وبا صدای بلند از من بخواه که دخترم را بتو بدهم. ودر آنجا من به اینکار راضی خواهم شد ودخترم را به عقد تو در می‌آورم. روزی در میان جمعیت طبیب از جا برخاست وگفت: ای خلیفه وقت، از تو خواهش می‌کنم که به ازدواج من ودخترت رضایت بدهی واو را بعقد من درآوری. او در پاسخ گفت: من مسلمان هستم وتو نصرانی، هیچ مسلمانی حق ندارد دختر خود را به عقد یهود ونصرانی در آورد، اگرچه حق داشته باشد از آنها دختر بگیرد.

طبیب گفت: اگر چنین است پس چرا پیامبر گرامی شما دختر خود را به عقد علی ابن ابیطالب درآورد؟ عمربن عبدالعزیز گفت: علی یهودی ونصرانی نبود بلکه او مسلمان بود. طبیب گفت: اگر مسلمان است پس چرا این همه ناسزا به او گفته میشود؟ سپس رو کرد وبه مردم گفت: ای مردم شما جواب این طبیب را بدهید. هیچکس نتوانست حرفی بزند، خودش شروع به سخن کرد وگفت: از این پس هرکس فحش وناسزا به علی (ع) بگوید سزایش با من است وبدینگونه این رسم از میان آنها برداشته شد. بعد از عمربن عبدالعزیز پرسیدند که این مطالب چگونه اتفاق افتاد؟ گفت: یک جمله از استادم در ذهنم مانده، زمانی که به مکتب میرفتم دیر به آنجا میرسیدم، استادم پرسید که چرا دیرآمدی؟ گفتم که ناسزا به علی می گفتم، گفت: غلط کردی که به علی ناسزا گفتی زیرا او مسلمان درستی است. این بچه در آن هنگام ناراحت شد واین سخن استاد بذری بود که در دل او کاشته شد وبه مرور زمان شکوفا شد تا بدانجا رسید که باعث شد این رسم از جامعه مسلمین برچیده شد. منظورم از توضیحات فوق این است که سخن شما در دل بچه ها وسخن استاد در دل دانشجو مانند بذری است که رشد میکند وشکوفا میشود که یا میوه شیرین میدهد ویا خار میشود وبه پای ملت فرو میرود.

بنابراین استاد باید یک انسان کامل وصالح باشد. من به شما برادران وخواهران وبه همه طلبه ها ودانش آموزان توصیه میکنم که در مقابل استاد بی تقوا منشینید وروح خود را به دست او مسپارید که از انسانیت ساقط میشوید وبه ورطه هلاکت سقوط میکنید. زیرا که انسان بزرگ وعظیمی هستید وبرای هدفهای والائی موجود شده اید. شما در پیش پروردگار خلعت ولقد کرمنا بنی آدم پوشیده اید وچون بهترین موجود هستید نباید در مقابل موجودات پست وکثیف قرار بگیرید. عیسی مسیح فرمود: ای کسانیکه تحصیل میکنید، توجه کنید که روح خود را بدست چه کسی میسپارید، واز چه کسی غذای روح میگیرید وتغذیه میشوید؟ امام زین العابدین (ع) میفرماید: عجبا به تو انسان که این همه به جسمت اهمیت میدهی وغذائی را که برایت ضرر دارد نمی خوری، اما روحت در نزد تو ارزشی ندارد چون دروغ میگوئی، غیبت میکنی ومال حرام میخوری. در اینجا من از شما عزیزان میخواهم که ارزش روح خود را بدانید ودر کمال آن بکوشید. باشد که انشاء الله هریک از شما برای این مملکت یک کارخانه آدم سازی بشوید وانسان درست تربیت کنید وتحویل بدهید.

۲ـ راه دوم این است که کتابهای دانشگاهی ودبیرستانی ودبستانی برطبق موازین وموضوعات اسلامی تنظیم شود. وآن مطالب گذشته را از بین ببرند. باید در کتابهای دانشگاهی یک دوره تدریس قرآن گنجانده شود. باید مردم با لغات قرآن (۵) ومعارف اسلامی آشنائی پیدا کنند.

بنابراین برای اصلاح وسعادتمند شدن جامعه باید از دو روش فوق استفاده نمود تا به نتیجه مطلوب رسیده وسعادت دنیا وآخرت را کسب کرد وخداوند امروز نعمتهای فراوانی در اختیار ما قرار داده وما هم مختار هستیم تاچگونه عمل کنیم چنانکه میفرماید:

«اناهدیناه السبیل اما شاکرا واما کفورا

(الانسان، آیه ۴)

علاوه بر مطالب فوق، باید به این نکته مهم نیز اشاره کنم که دانشگاه محلی برای بحث آزاد گروههای مختلف نمی باشد. دانشگاه محل درس وبحث اسلامی است. اما مکاتب غیر اسلامی اگر بخواهند اظهار وجود کنند نباید در دانشگاه بحث کنند. در مجلس خبرگان قانونی نوشته بودند که هر فردی در انتخاب مذهب وبیان مسلک آزاد است. من به این مسئله اشکال کردم که برطبق این مطلب شخصی که میتواند خوب صحبت کند واز قدرت بیان خوبی هم برخوردار است با حرفهای خود بچه های معصوم مردم را که قوه تشخیص ندارند به طرف خود جذب مینماید واین موضوع درست نیست. زیرا باید مجمعی باشد که آنها بیایند مطالب خود را بیان کنند وصاحبنظران نیز به آنها جواب دهند نه اینکه مخاطب آنها اطفال بیگناه ومعصوم باشد.

ما معتقدیم که شورائی در داخل دانشگاهها به نام «شورای مدیریت دانشگاه» تاسیس شود وباید شورای مدیریت دانشگاه از مجلس شورا، دستگاه قضائی واز طرف روحانیت تشکیل گردد.

که حل اختلافات بوسیله آنها صورت پذیر باشد.

هم‌چنین اشکالی ندارد که برای دانشگاهها هم یک دادگاه ویژه تشکیل بدهند، زیرا ما نیز در حوزه دادگاه ویژه روحانیت داریم و این موضوع اگر تحقق پیدا کند به اصلاح وضع دانشگاه در جهت سوق به اسلامی شدن آن خدمت خواهد کرد. پیشنهاد دیگر این است که در دانشگاه نیز هیئت امر به معروف

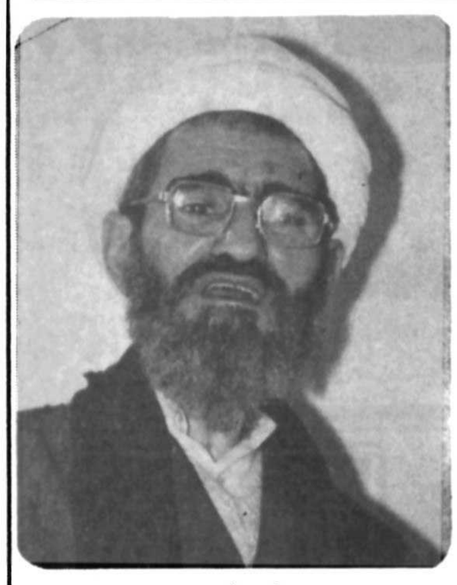

و نهی از منکر بوجود آید. یأمرون بالمعروف وینهون عن المنکر.

سئوال شده است که اخلاق یک دانشجوی مسلمان باید چگونه باشد؟ باید این نکته را عرض کنم که متأسفانه تا بحال دانش آموزان و دانشجویان و دبیران و فرهنگیان و غیره از نظر معارف اسلامی در سطح پائینی بوده اند و باید بکوشید تا به معارف اسلامی آشنا گردید. گام اول در اصلاح اخلاق این است که باید واجبات را انجام دهید و از محرمات پرهیز نمائید. گام دوم این است که بکوشید آنچه را نمی‌دانستید یاد بگیرید و اگر شما روزی یک مسئله فرعی یاد بگیرید بعد از چند سال

اساتید دانشگاهها باید به حوزه ها بروند و برخی از علوم را بیاموزند و هم چنین اساتید حوزه به دانشگاهها بروند و معارف اسلامی را در دانشگاهها تدریس نمایند.

باید استاد دانشگاه کسی باشد که دانشجو به او اقتدا کند

سخن استاد در دل دانشجو مانند بذری است که رشد میکند و شکوفا میشود که یا میوه شیرین میدهد و یا خار میشود و به پای ملت فرو میرود.

مطالب زیادی فرا گرفته اید. و بتدریج انشاءا.... با طی گامهای بعدی به تکامل انسانی نزدیک خواهید شد.

سئوال شده است که شما فرمودید که درس را از استاد باتقوا فرا بگیرید اما پیامبر(ص) فرمود علم را حتی اگر در چین باشد بیاموزید؟ این دو مسئله خیلی باهم تفاوت ندارند. زیرا ما گفتیم که علم را باید از شخص متقی آموخت، حال اگر علمی نزدیک شخص غیرمتقی باشد باید توجه کرد که فراگرفتن آن علم تا چه حد لازم و ضروری است. اگر علمی باشد که آموختن آن واجب باشد در اینجا اسلام دستور داده که باید بروید و آن را بیاموزید و بگوئید خدا یا این علومی را که آموختم مانند جواهری در کثافات بوده که من آنرا برداشته ام. اگر از این علم درمن آلودگی ایجاد شده، تو با قدرت خود آنرا از من دور بساز.

پانویسها:

۱ـ ما در میان طلاب هر طلبه‌ای را که برطبق موازین اسلامی رفتار کند پر ارزش میدانیم خواه سوادش هم به حد اعلاء نباشد. و اگر طلبه‌ای درس را خوب بخواند و تعهد و مدرس خوبی هم باشد اما توحید و ایمانش بحدکافی نباشد، برایش ارزشی قائل نیستیم و می گوئیم که: مایفسده اکثر ممایصلح، این شخص فسادش در جامعه بیشتر از اصلاحش است و جامعه را به فساد خواهد کشاند. زیرا که شیطان در انسان وسوسه می کند و چیزهای زیادی به او می‌آموزد و با هر متخصصی برطبق تخصصش، وسوسه میکند. و لذا قبل از تخصص، داشتن تقوی و تعهد برای انسان ضروری است و تخصص بدون تقوی و تعهد مفاسد عظیمی دربرخواهد داشت.

۲ـ شخصی که خود کشاورز بود با برادرش که دامدار بود اختلاف پیدا کرد. از قضا برادرش قربانی کرد و مورد قبول درگاه خداوندی شد. اما قربانی او مورد قبول واقع نشد و حسد او را تحریک کرد که برادرش را بی گناه، درهنگام خواب بقتل برساند.

۳ـ ولاتحسبن الذین قتلو فی سبیل ا... امواتا بل احیاء عند ربهم یرزقون

(آل عمران ـ آیه ۱۶۴)

۴ـ (ان الدار الاخره: آتش جهنم روح و حیات دارد زیرا که عالم آخرت سراپا حیات است زمین و درخت و دیوارش زنده است و حرف میزند. و ان الدار الاخره لهی الحیاة لهی الحیوان لوکانوا یعملون.)

۵ـ زمانی در قم اعلامیه‌ای چاپ شده بود و نوشته بودند که در حدود صد و چند واژه غیرملی باید از ادبیات ما خارج گردد وقتی به این واژه‌ها برخورد کردم متوجه شدم که همه آنها لغات عربی و قرآنی است که میخواهند از کتابها حذف کنند تا مردم با آنها آشنا نگردند.

مصاحبه اختصاصی بادکتراحمدی

قسمت چهارم

انقلاب فرهنگی یک کار سیاسی فرهنگی بود

از الجزایر خواستند که ما بر نامهٔ الهیات دانشگاهی را در اختیار آنها بگذاریم تا از آن استفاده بکنند

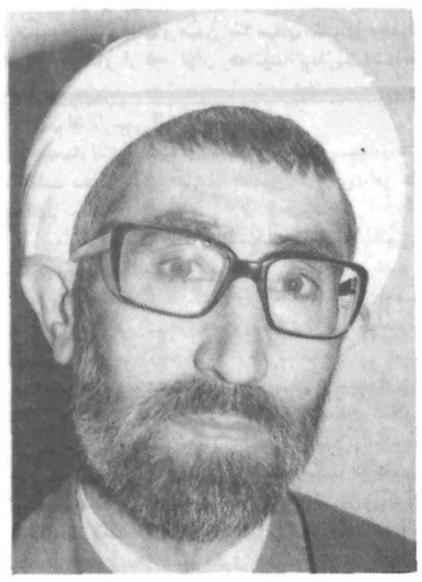

فرهنگ و آموزش

مقدمه

همانطورکه درشماره پیش اشاره کردیم به‌مناسبت سالگرد انقلاب فرهنگی‌گفتگوی نسبتا مبسوطی‌بامسئولین ومردم خواهیم داشت .

تقریبا تمام دست اندرکاران انقلاب فرهنگی دراین مهم مارا یاری کردند. آنچه که مسلم است اواین نهادی کهتوسط امام به‌کار انقلاب فرهنگی همت گماشت ستاد انقلاب فرهنگی بود، این ستاد که‌درابتدا مرکب‌ازشورایی ۷نفره بود کار انقلاب فرهنگی را ازدانشگاه آغاز کردو بیشتر مسئول انقلاب فرهنگی دانشگاهی به‌شمار می‌آمد.

رفته رفته حدود ۵ماه بعد جهاد دانشگاهی به‌عنوان بازوی ستاد انقلاب فرهنگی تشکیل شد و این دو درکنار هم به‌مسائل مربوط به‌دانشگاه پرداختند وما نیز لازم دیدیم تاابتدا به‌سراغ مسئولین ستادانقلاب فرهنگی‌برویم. البته اعضای این ستاد تغییراتی چند یافتند واکنون‌این ستاد به‌طور رسمی دارای ٤عضو می‌باشد.

در حقیقت اولین نهادی که‌از ابتدای امر تاکنون درجریان انقلاب فرهنگی بوده ومی‌تواند از چندوچون این امر مارا آگاه سازد، ستاد انقلاب فرهنگی است . به‌سراغ آقایان دکتر احمدی دکتر شریعتمداری و دکتر سروش رفتیم. دکتر حبیبی نیز به‌علت کسالت و ضعف جسمانی درستاد حضور نداشتند. خواستیم مشکلات فرهنگی جامعه را باآنان مطرح کنیم که در حقیقت‌مشکلات مردمی است که‌خود خواهان این تحول فکری اجتماعی بودند وهم از کارهایی که‌تاکنون شده ودر بعد ادامه می‌یابد جویا شویم و از مشکلات وموانعی که این تحول فکری را کمی به عقب انداخت و از سرعت زمانی‌آن‌کاست آگاهی یابیم .

سئوالات بسیار بود از محدود شدن انقلاب‌فرهنگی به‌دانشگاه گرفته تاانگیزه‌های انقلاب فرهنگی وزمان‌طرح این مسئله مهم، همه وهمه پرسش‌هایی بود که هر ذهن کنجکاووکنکاشگری را به‌خود معطوف می‌ساخت‌بعنوان مثال، آیا واقعا درحد امکانات و توانائی‌های لازم کار صورت گرفته است؟ با باز شدن دانشگاهها انقلاب فرهنگی‌به‌خط سیری را دنبال خواهد کرد؟ آیافرهنگ جامعه تنها در کلاسهای دانشگاه به‌دیدار مردم خواهد شتافت؟ آیافرهنگ پوسیده غرب که هنوزنیزدرشمالی‌ترین و جنوبی‌ترین نقطه این سرزمین سایه افکنده است نباید به‌طور انقلابی وریشه‌ای از پاکنده شود؟ خوب اینهایک واقعیاتی است که همه آنرا می‌دانیم واز چگونگیش‌دم می‌زنیم تجلیل می‌کنیم وهزاران حرف دیگر، اما چه باید کرد؟ ما درچه مرحله‌ای از عمل قرار گرفته‌ایم ؟

تاچه‌حد پیش رفته‌ایم؟ آیا ازجایی‌درست‌شروع کردیم؟ واین کار عظیم یعنی جایگزین کردن فرهنگ اسلامی به جای فرهنگ طاغوت چه‌مدت زمانی را می‌طلبد؟ودرخاتمه ذکر این امر بی‌مورد نیست که خود مردم بودندکه‌انقلاب فرهنگی را بوجود آوردند، دانشگاهها را بستند، مبارزه کردند وانقلاب فرهنگی را شکل دادند واکنون نیز از مسئولین‌که عهده‌داراین‌امر گردیده‌اند، خواستار تحول عظیم فکری وفرهنگی می‌باشند واین انقلاب فرهنگی به بهای گرانقدر خون شهیدان انجام پذیرفته وماکه در هر موقع ومقامی که‌جا گرفته‌ایم می‌بایست به‌حفظ ارزشهای عمیق اسلامی بپردازیم وبه تحول فکری وفرهنگی‌این‌قوم بیاندیشیم وعمل کنیم تا غده‌های سرطانی فرهنگ غربرا یکسره نابود سازیم .

همانطور که می‌دانیم انقلاب فرهنگی با بسته شدن دانشگاه آغاز شدواین‌کار ضرورتااقتضاء می‌کرد چراکه می‌بایست برای این دانشگاههای بسته شده که شریان حیات‌فکری جامعه را در دست دارند ، یك فکری بشود

حال باتوجه به‌آنچه که گفته شد برای روشن‌شدن بیشتر مسئله سراغ برادران عضو ستاد رفته و گفتگویی باآنان داشتیم که دراین شماره گفتگوی خبرنگار مارا با دکتر احمدی عضو این ستاد ملاحظه می‌نمائید.

س ـ همانطور که میدانیم غرض ازتشکیل ستاد ، انجام انقلاب فرهنگی در تمام سطوح اسلام به‌جای فرهنگ طاغوت ، حال‌تاچه اندازه جامعه بود ،به‌عبارت دیگر جایگزین شدن‌فرهنگ ستاد در تحقق این امر موفق بوده است ؟

ج ـ بسم‌الله‌الرحمن‌الرحیم ـ غرض از انقلاب فرهنگی، جایگزین شدن فرهنگ اسلامی به جای فرهنگ‌طاغوت‌است، فرهنگ اسلامی عام‌و کلی است. در حقیقت‌قرار بود دو هست که جوانب مختلف فرهنگ از لحاظ اعتقادی ـ فکری،سنتی، عملی، اخلاقی جایگزین آن فرهنگ در تمام ابعاد جامعه بشود. از دانشگاه گرفته تا سایر وزارتخانه‌ها و سایرابعاد اجتماع. در حقیقت یک تحول همه‌جانبه، از ارتش گرفته‌تا افراد مختلف جامعه، از روستاتا شهر. تااینکه تحول‌فکری ـ اعتقادی ـ عملی ـ اخلاقی در یک چنین سطحی ارتقاء پیدا کند. همانطور که میدانیم انقلاب فرهنگی‌بابسته‌شدن‌دانشگاه آغاز شد و این کار ضرورتا اقتضاء می‌کرد، البته آنوقت من‌در خدمت برادران ستاد نبودم. و میبایست برای این دانشگاههای بسته شده که شریان حیات فکری جامعه رادر دست دارند یک فکری بشود و برنامه‌ریزی صورت بگیرد. چراکه حدود ۹۰۰۰ استاد بیکار شدند و چندین هزار دانشجو کارشان معوق و معطل مانده بود، خوب طبیعی بود که باید اول‌یک فکری برای آنها بشود و بعدبه‌کار ـ های دیگران بپردازند. آقایان آمدند و از دانشگاه شروع کردند البته برنامه‌ها بسیار تغییر کرده است. مسلم است‌که آن برنامه‌ها به مقتضای آن اقتصاد و آن وابستگی شکل گرفته بود. اما اکنون باید براساس بافت خاص انقلابی‌ما برنامه‌ریزی بشود حتی در صنعت ـ درکشاورزی‌ـ در پزشکی و در علوم انسانی و هنر و نظیر آنها این تحول صورت بگیرد. مسلما هنری که ماالان داریم با آن هنر سابق فرق دارد. خواست دانشجوی فعلی ما با خواست دانشجوی سابق متفاوت است.

بنابراین برای همه اینها می‌بایست به قدرتوانائی و امکانات برنامه‌ای طرح‌ریزی شود، نتیجتا این تحول در برنامه‌ریزی به عمل آمد اما تاکنون در دانشگاه در حدمرتبه لیسانس و فوق‌لیسانس برنامه‌ریزی شده است. در جواب سئوال شما می‌توان گفت، که انقلاب فرهنگی میبایست در تمام سطوح جامعه انجام بگیرد، ولی ضرورت اقتضا کرد برنامه‌های دانشگاهی جلو بیفتد و برنامه‌ریزی در این زمینه صورت گرفت. چنانکه از سال قبل دانشگاهها‌بتدریج باز شدند و انشاءالله دانشگاهها در چندروزآینده‌بازگشائی خواهند شد. چنانکه ما در مرحله نوگشایی همه‌دانشجو پذیرفتیم و در تیرماه دانشجوی جدید خواهیم گرفت این قسمت اول کار است و در این مرحله زحمت بسیاری‌کشیده شده است. و ستاد تا آنجا که توانائی داشته در این‌امر کوشیده و می‌توان گفت بیشترین کار در این زمینه انجام گرفته و برنامه‌های متعدد صورت پذیرفته و در شرف‌اجراء است. ما تصور می‌کنیم که باتوجه به این امکانات محدود باتوجه به مشکلاتی که درکار بوده کار زیادی انجام‌گرفته است از حال به‌بعد انشاءالله این کار را ادامه بدهیم ودر سایر قسمت‌ها برنامه‌ریزی بشود.

س ـ به‌نظرشما انقلاب فرهنگی درسه سال پیش با برنامهٔ مشخص و منظم در رئوس کلی آن در سطح جامعه طرح شد؟

ج ـ من چون آنوقت در آغاز کار در ستاد نبودم، ازجزئیات کارباخبر نیستم که آیا آن وقت دوستان مابرای انجام کار ضوابط و چهارچوبی را درنظر گرفتند یا خیر. ولی از ۵ر۱ سال پیش که من به‌عضویت ستاد درآمدم برنامه‌هایی در پیش بود که ما برادران نشستیم و به آنها نظم و ترتیبی دادیم.

س ـ آیا زمان وقوع انقلاب فرهنگی دیریازود نبود ، و به عبارت دیگر این مهم در مقطع‌زمانی درستی مطرح شد ؟

ج ـ البته نمی‌شود دقیقا معلوم کرد که بهتر بودچهار ماه دیرتر باشد یا زودتر. ولی در مجموع یککاری بودکه ضرورت داشت. و اگر بعد از آنهم انجام می‌گرفت شاید دیربود.

س ـ منظور از طرح این سئوال صرفا مسئله چند ماه‌وچند روزنیست بل‌بیشترمسئله اولویت خاصی است که‌برای وقوع انقلاب فرهنگی قائل شدند، یعنی آیا طرح مسئله انقلاب فرهنگی نسبت به‌مسائل مطروحه درآن‌زمان آیاازاولویت خاصی برخوردار بود یاخیر ؟

ج ـ اگرما وضع دانشگاهها را در آن موقع درنظر بگیریم، خواهیم دید که انقلاب فرهنگی ضرورت داشت که صورت بگیرد، مسائل مطروحه هرچه که بود، دانشگاهها هیچکار نمی‌کردند دانشگاهها صحنه فعالیتهای سیاسی ، رزمی،تبلیغاتی تبلیغات‌ضدانقلاب بود وبنابر این آنهائی که درآنجا تدریس می‌کردند می‌فهمیدند که ما کلاسی در آنجا نداشتیم. مسئول گروه یا رئیس گروه در کلاس تحصن‌می‌ـ کرد. استراحت می‌کرد. صحنه، صحنه توطئه و نظیرآنها بود. این یک کاری بود که ضرورت داشت که آن‌دانشگاه بسته شود، و تکلیف دانشگاههای کشور معلوم گردد. در دانشگاهها کار علمی صورت نمی‌گرفت. بلکه زمینه بسیار مناسبی بود برای رشد ضد انقلاب و این کار یعنی انقلاب فرهنگی‌هم یک کار فرهنگی بود و هم کار سیاسی، و کار سیاسی فرهنگی‌بود که‌اگر انجام‌نمی‌گرفت‌به اصل انقلاب‌هم صدمه میزد.

س ـ آیا انقلاب فرهنگی‌صرفا درپی‌انگیزه‌های فرهنگی بوجود آمد ، یا اینکه مسائل سیاسی نیز در این دگرگونی دخیل‌بوده‌اند ؟

ج ـ این مسئله را من طی صحبت عرض کردم اگر منظور بسته‌شدن دانشگاههاستکه زمینه‌ساز انقلاب‌فرهنگی است این یک کار فرهنگی سیاسی بود بحث عمده‌اش فرهنگی بود. چون خود دانشجویان می‌دیدند آنچه که در دانشگاهها تدریس میشود چیزی نیست که متناسب با خواست این انقلاب باشد، این معنی ندارد که شما نظامی را از بین ببرید و بعد فکر آن نظام را در دانشگاه باقی بگذارید. برای اینکه همان فکر دوباره رشد پیدا میکندهمان فکر وابسته ،همان اقتصاد وابسته، همان صنعت وابسته و همان ادبیات وابسته .اینها طبیعی است که می‌بایست دگرگون بشود. پس هدف اصلی تحول فرهنگی بود. ولی در ضمن گفتم یک موانع و عواملی وجود داشت که آن موانع نمی‌گذاشت فکر متناسب با انقلاب اسلامی در دانشگاهها پیاده بشود و عوامل هم عوامل ضدانقلاب بودند که در خارج پس‌از پیروزی انقلاب آمده بودند و کسی نبود که ببیند اینها چه‌کاره‌اند؟ بازخواستشان بکنند. و بدین جهت برانداختن این نوع فعالیت از دانشگاههاهم گوشه‌ای از کار بود ولی هدف اصلی همان‌انقلاب فرهنگی بود. اما خود انقلاب فرهنگی و خودکار انقلاب فرهنگی مستقیما نمیشود گفت آنچه که در ستاد انجام گرفته است جنبه سیاسی ندارد و ستاد می‌خواسته صرفا تحولی در فرهنگ اسلامی ما بوجود بیاورد . چرا که شما وقتی برنامه‌ای را پیاده کردید اثر سیاسی در منطقه در کشورـ های اسلامی و حتی کشور های غیراسلامی از خودباقی می‌گذارد. چنانکه از الجزایر خواستند که ما برنامه الهیات دانشگاهی را در اختیار آنها بگذاریم تا از آن استفاده‌بکنند اگر ما برنامه خوبی را تدوین کرده باشیم طبیعی استکه اثر خوبی در جوامع دیگر خواهد گذاشت.

س ـ در خاتمه اگر صحبت دیگری پیرامون مسئله انقلاب فرهنگی دارید ،بیان بفرمایید ؟

ج ـ به همه برادران و خواهران و استادان وهمه مردم بزرگ و شریف و شهیدپرور ایران بگویم که کار انقلاب فرهنگی کار ظریفی است البته‌خیلی به ظاهرچشمگیر نیست اما در عین‌حال کار عظیمی است همانطور که اندیشه آدم بدنش را حرکت می‌دهد.کارفکری و فرهنگی هم‌محرک اجتماع ماست کارعظیم را نباید سبک شمرد مردم باید در زمینه های مختلف به خصوص دانشجویان وبه‌خصوص اساتید کار را جدی بگیرند یعنی اینکه دانشجو بداند که این‌انقلاب‌فرهنگی یک رسالت بزرگتری بردوشمان می‌ـ گذاردواو باید کاری بکند که در دانشگاهها و در مراکز آموزش علمی تحول عملی بشود و دانشجو تحصیلی را که متناسب با این برنامه‌ها باشد انجام بدهد.

این‌جوی که در دانشگاهها بوجود آمده یعنی جو صداقت جو معنویت جو طهارت و پیراستگی را حفظ کنند و قدرتش را بدانند که بسیار زمینه مناسبی برای تحصیل است بنابراین دانشجو باید بتواند در این‌جو به‌خوبی تحصیل بکند و استادهم‌در این‌جو فرهنگی‌حرکتی انجام بدهد و تمام وقتشان را صرف انقلاب فرهنگی بکنند درس بیشتری تدریس بشود و دقت بیشتری.

در این ۳سال که دانشگاه بسته بود، خوب انتظار میرود آن استاد که در این مدت فارغ بوده حال وقت بیشتری بگذارد و برابر این آسایشی که داشته کاربیشتری انجام بدهد. و مردم هم مواظب این باشند. حافظ انقلاب فرهنگی باشند و هم ناظر بردانشگاهها باشند چون خود مردم بودند که دانشگاههای ما را بستند و خودشان باید حافظ و نگهبان این انقلاب فرهنگی باشند. خدا به همه‌ما توفیق بدهد و به امام که موجب این تحول فکری و فرهنگی بوده عمر طولانی عنایت بفرماید.

این معنی ندارد که‌شما نظامی را از بین ببرید و بعد فکرآن نظام را در دانشگاه باقی بگذارید

در دانشگاهها کار عملی‌صورت نمی‌گرفت ، بلکه زمینه بسیار مناسبی بود برای رشد ضد انقلاب و بنابر این انقلاب‌فرهنگی هم یك‌کار فرهنگی بود و هم کار سیاسی ، کار سیاسی فرهنگی که اگر انجام نمی‌گرفت به اصل انقلاب هم صدمه می‌زد

انقلاب فرهنگی می‌بایست در تمام سطوح جامعه انجام بگیرد ولی ضرورت اقتضاء کرد برنامه های دانشگاهی جلو بیفتد

ما تصور می‌کنیم که با توجه به این امکانات محدود با توجه به مشکلاتی که در کار بوده ، کار زیادی انجام گرفته است

آنچه که خود ستاد تصورمیکند باید مدت‌زمان بیشتری برروی کار بماند و به کارها ادامه بدهد

رسالت ستاد این نبوده که فقط برنامهٔ دانشگاهها را معین بکند. بالاتر، از این‌هم باید با ارگانهای مختلف وزارتخانه‌ها همکاری داشته باشد و درحقیقت برنامه کلی نسبت به مسائل فرهنگی کشور ارائه بکند

س ـ به‌نظر شما ادامه کارستاد انقلاب‌فرهنگی درچه زمانی باید پایان گیرد ، یابه عبارت دیگر کار ستاد در چه‌نقطه‌ای پایان می‌پذیرد ؟

نشریات مؤسسه اطلاعات را برای فرزندانتان به‌خارج از کشور بفرستید

فرم تقاضای اشتراک روزنامه اطلاعات،
مجلات جوانان امروز، اطلاعات هفتگی و دنیای ورزش

نام مشترک ..... مدت اشتراک .....

آدرس مشترک لطفا به لاتین نوشته گردد

.....

آدرس و شماره تلفن تقاضا کننده اشتراک

.....

لطفا پس از واریز کردن پول به حساب جاری ۹۷۰۰ بانک صادرات شعبه فردوسی ۳ـ تهران که در تمام شعب آن قابل پرداخت میباشد، فرم بالا را پر نموده و همراه با فیش حواله به نشانی:
تهران خیابان خیام ـ موسسه اطلاعات ـ شعبه آبونمان ارسال فرمائید.
تلفن آبونمان ۳۲۸۲۶۵ میباشد. وجه اشتراک چهار نشریه در دو جدول زیر مشخص گردیده است.

جدول شماره یک مربوط به روزنامه روزانه اطلاعات
جدول شماره دو مربوط به مجله اطلاعات هفتگی، جوانان امروز، و دنیای ورزش

		امریکا ـ ژاپن	اروپا	کانادا ـ استرالیا	پاکستان ـ ترکیه کشورهای عربی
شماره یک	یکسال	۲۰۰۰۰ ریال	۱۵۰۰۰ ریال	۲۲۵۰۰ ریال	۷۰۰۰ ریال
	ششماه	۱۰۰۰۰ ریال	۷۵۰۰ ریال	۱۱۳۰۰ ریال	۳۵۰۰ ریال
شماره دو	یکسال	۶۵۰۰ ریال	۵۵۰۰ ریال	۷۵۰۰ ریال	۳۴۰۰ ریال
	ششماه	۳۳۰۰ ریال	۲۸۰۰ ریال	۳۸۰۰ ریال	۱۷۰۰ ریال