انقلاب اسلامی

چهارشنبه ۲۱ شهریور ۱۳۵۸ـ ۲۰ شوال ۱۳۹۹

۱۲ سپتامبر ۱۹۷۹ـ شماره ۶۸ـ سال اول ـ تک شماره ۱۵ ریال

فَبَشِّرْ عِبَادِ الَّذِينَ يَسْتَمِعُونَ الْقَوْلَ فَيَتَّبِعُونَ أَحْسَنَهُ

مژده ده آن بندگان مرا که به سخن ها گوش فرا میدهند و از بهترین آنها پیروی میکنند

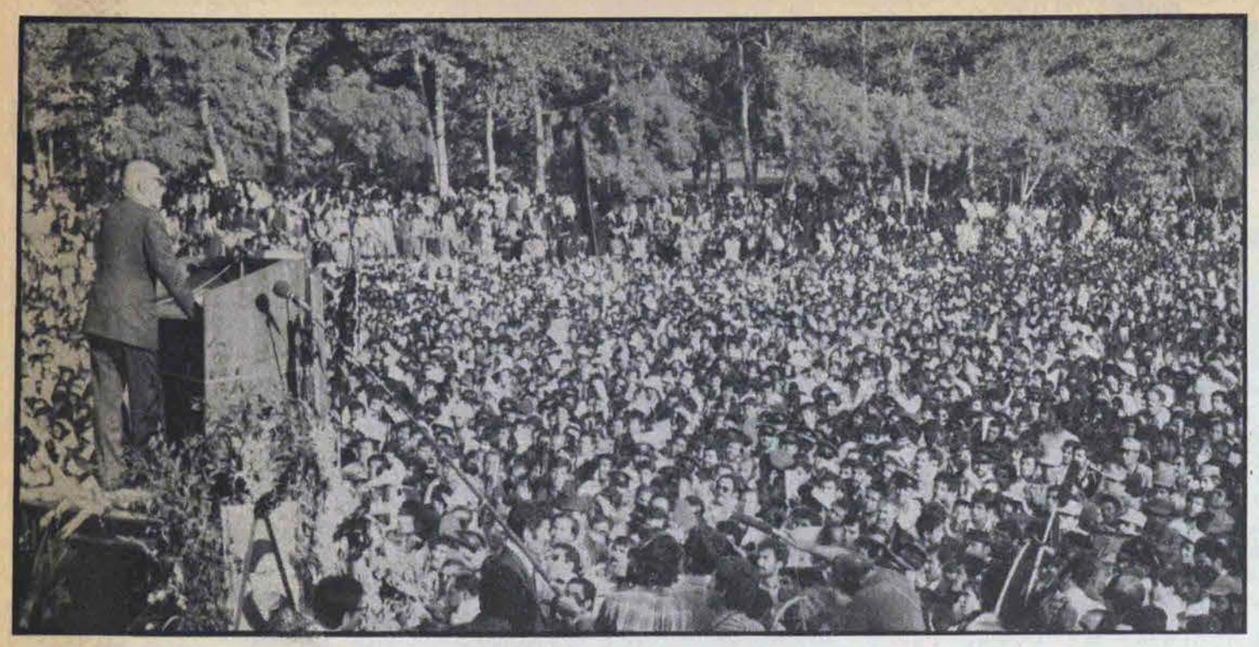

باچنین تجلیلی، طالقانی همیشه زنده است

راه طالقانی راه قسط است

سراسر ایران یکپارچه شور و غوغا است ، تاریخ کمتر و ایران هرگز چنین بزرگداشتی بخود ندیده است . مردم باور نمی‌کنند و نمی‌خواهند باور کنندکه طالقانی دیگر بین آنها نیست . یادبودی چنین زنده به طالقانی عمر دوباره بخشیده است ، عمری که جاودان خواهد ماند . نه طالقانی از بین ما نرفته‌است ،او همچنان در فضای سیاسی‌و معنوی ایران حاضر است‌و همیشه حضور خواهد داشت . تجلیل عظیم مردم از آیت‌الله‌طالقانی اوو اندیشه اورا بدل به یک عنصر اساسی و عامل‌عمده حیات سیاسی حال‌و آینده ایران و انقلاب اسلامی آن کرده است واین‌نیروی شگرفی است که‌در تحول سیاسی آینده‌کشور تاثیر تعیین کننده خواهد داشت .

بازرگان :

مجلس بررسی قانون اساسی اورا نگران کرده بود

آن دینی که با زور واجبار تحمیل شود : پیش خدا ارزش ندارد

بسم‌الله الرحمن الرحیم

اولین بار نیست که قلم بدست گرفته و به شرح گزارش سخنرانی ، نماز جماعت ، مجلس ترحیم ، و جشن‌ها و.... می‌پردازم بارها بارها از صحبت‌های آقای طالقانی از خطبه‌های ایشان و از مصاحبه ایشان گزارش تهیه کرده‌ام . ولی این بار،این بار قلم بدست گرفته تا گزارشی از مجلس ترحیم پدر انقلاب ، مجاهد نستوه،استاد قرآن ، ابوذر زمان ، بازوی اسلام ، ستون‌انقلاب ، زبان انقلاب ، پدر مجاهد ،برادر خمینی ، مرد خستهٔ زندان پدر طالقانی بنویسم . نه تنها قلم‌من بلکه‌هیچ کلمه‌و جمله‌ای‌نمیتواند گویای کاملی باشد بر این شور واحساسات مردم ،براین‌اشکهای‌مردم‌وبراین‌فریادهای‌مردم ،چه صادقانه‌اشک‌میریزندو چه‌صادقانه‌بر سر میزنند .

یکباره‌جمعیت به پامی‌خیزد بر سر و سینه میزند . سپس جوانهای خون آلود واز حال رفته را از میان جمع خارج می‌کنند،شب وروز ، وقت وبی وقت دسته‌های پراکنده در خیابانها به راه‌افتاده و خبر می‌دهند که طالقانی نمرده و هرگز نمی‌میرد . به جرات می‌توانم بنویسم که چنین تجلیلی از یک شخصیت سیاسی ، مذهبی در تاریخ کم نظیر است . وبه درستی که عاشقان راهش نشان دادند که طالقانی شهید و شاهد است .

خبرنگار انقلاب اسلامی

مجلس ترحیم مجاهد کبیر حضرت آیت‌الله حاج‌سیدمحمود طالقانی از طرف خانواده ایشان روز گذشته درزمین چمن دانشگاه تهران بر پاشد . از ساعت ۱ بعداز ظهر جمعیت در دانشگاه تهران شکل گرفت ودر ساعت ۲بعداز ظهر گروه‌ها و دسته‌ها با دادن شعارهایی وارد زمین چمن دانشگاه شدند که اولین گروهی که وارد شد نمایندگان پایگاه هوایی شهید خلبان نوژه (همدان) به همراهی نماینده امام بود . که تاجهای گل با خود حمل میکردند ، سپس سربازان نیروی زمینی .

انتظامات به عهده شهربانی جمهوری اسلامی و سپاه پاسداران بود .

در صفحه ۳

در سوک قارنا

در میان ناباوری و بهت ، خبر شدیم که به دهی کردنشین حمله و عده بسیاری را قتل عام کرده‌اند .

به رسالت صلح و وحدت امام که مبتنی بود بر برافکندن سلطه جابرانه یک اقلیت سیاسی وابسته ، ضربه‌ای کاری‌تر ازاین‌ممکن‌نبود . چه کسانی جرات کرده‌اند عائله و فرزندان امام خمینی را اینسان کشتار کنند ؟ مقامات مسئول چه اقدامی برای مجازات سخت قتل‌عام کنندگان بعمل آورده‌اند ؟ . . .

چرا نباید بدانیم که اینکارهازخمی است که بروزگاران علاج نمی‌یابد . دست آویز دائمی است برای ایجاد کینه و برانگیختن دشمن‌ها . اگر مردم ببینند بسرعت و از روی عدالت ، مسببان کیفر میشوند ، دو نتیجه ببار می‌آید :

۱ـ همه باور میکنند که در نظام حکومتی اسلام میان هیچ گروه یا گروه دیگر فرقی نیست .

۲ـ مردم منطقه متوجه میشوند که اینگونه جنایتها نتیجه تحریکات دشمنان‌انقلاب است‌و نه تنها یک زخم روانی درمان‌ناپذیر بوجود نمی‌آورد ، بلکه سوابق ذهنی بد را هم از میان میبرد و مردم کرد و غیر کرد هم احساس امنیت میکنند و هم دلشان با حکومت اسلام موافق میشود .

وقوع این جنایت با همه هشدارهای امام و با وجود چند سرمقاله که ما نوشتیم ، زنگ خطر بزرگی است : دشمن هیچ ضعف‌وتعصبی را بلا استفاده نمی‌گذارد و میخواهد آتش کینه‌ها را تیز و تیزتر کند تا بازار توطئه هیچگاه از رونق نیفتد .

به خواهران و برادران کرد هشدار که :

۱ـ انقلاب هیچ سودی در این جنایات نمیتواند داشته باشد چرا که رهبران انقلاب مصممند وحدت کشور را از راه خنثی کردن توطئه‌ها و بوجود آوردن محیط تفاهم و جو سازندگی فراهم آورند و اینگونه جنایتها بیش از همه ، اعمالی هستند علیه انقلاب‌وهدفهای انقلاب . هر با انصافی ، انصاف میدهد که این اعمال بقصد لکه‌دار کردن انقلاب ایران انجام گرفته‌اند .

۲ـ رهبر انقلاب ، رهبر دینی و انقلاب ایران ، انقلاب‌اسلامی است و بنابر این بدنام کردن این انقلاب در تحول امروز و فردای کشورهای اسلامی و همه کشورهای زیرسلطه و مستضعف جهان اثرات زیانبار بسیار بجا می‌گذارد . از اینروست که شب و روز درجهان‌علیه انقلاب اسلامی ما تبلیغ میکنند و از جمله همین واقعه را بزرگتر از آنچه در تصور گنجد ، بزرگ کرده و تا ممکن است هولناک جلوه داده‌اند . چه کسی نمیداند که اگر معنویت عظیم امام نبود ، این‌یک نمونه‌زشت جنایت ، نمونه‌های پرشمار و بسیار زشت‌تر میشد ؟ اما دشمن از اینگونه اتفاقات استفاده میکند ، تا خشونت و استبداد بی حد وحساب رهبری را تبلیغ کند .

۳ـ انقلاب ما ، بیشتر از سلاح معمول ، از اسلحه معنویت استفاده کرده است . ایجاد روحیه شهادت و برادری و ایثار که از برکت رهبری امام ، بوجود آمده است ، با اینگونه جنایتها صدمه جدی و جبران ناپذیر میبیند و دشمن میخواهد با تحریک و توطئه وجنایت همین معنویت را که سلاح بزرگ ملت‌ماست‌کند و بی‌اثر سازد . این جنایتها دیگر محلی برای تجلی روحیه ایثار نمی‌گذارد وفردا که سختی‌ها و طوفانها برخیزد ، دلها یکی نخواهد شد تا در برابر آنها ایستادگی متحد و یکپارچه ممکن گردد .

۴ـ یکی از بنیادهائی که ره‌آورد انقلاب است ، سپاه پاسداران است . که در هرجا حماسه جانبازی و شهادت سروده‌اند . اینگونه جنایات فرصتی است برای تبلیغات شدید علیه سپاه‌وبی‌اعتبارکردن آن . وقتی این بنیادبی‌اعتبار شد ، بنیادهای مانده از دوران رژیم سابق پر اعتبارتر میشوند و تمایلات قدرتمداری در آنها قوت‌میگیرد واین همان خطری است که توطئه‌ها را بوجود می‌آوردو توطئه‌ها بوجود می‌آیند تا این تمایلات را برانگیزند .

۵ـ وقتی حتی در دوران انقلاب اسلامی هم نتوان دعواهای قومی و عصبیت‌های منطقه‌ئی را از میان برد و بعکس کینه‌ها و عصبیت‌ها تشدید نیز گردید ، البته براحتی میتوان بافکار عمومی نپولاندکه کینه‌ها و عصبیت‌ها از بین رفتنی نیستندو اداره جامعه‌ای که در آن ضدیت‌ها تا این حد کینه توزانه‌اند ، جز با زور سازمان یافته یعنی همان سازمانهای ویژه فشار و اختناق (ساواک و شهربانی وارتش و . . .) ممکن نیست . و این جنایتها برای آن‌انجام‌میگیرند تا که آن کینه‌های قومی و این تمایل را بوجود آورد . رژیم‌های‌گذشته ایران ازجمله محصول آن کینه‌و این تمایل بوده‌اند .

۶ـ با پاکسازی کردستان ، فرصتی بوجود می‌آید تا مردم در آزادی و بدون بیم از حضور جابرانه اقلیتهائی نظیر حزب دمکرات ، انقلاب اسلامی را لمس کنندوباتمام‌وجود، بدان بپیوندند . اینگونه جنایتها موجب میشود که آن گروه‌ها نه تنها از بین نروند بلکه در طول زمان از عاطفه مردم برخوردار شوند و از نو قوت‌بگیرندوفتنه‌ها وفسادها بوجود بیاورند .

با توجه بدلایل بالا و دلایل دیگری که هنوز میشود شمرد وما محض اختصار از ذکر آنها صرف‌نظر میکنیم ، جای تردید نمیگذارد که اینگونه جنایتها علیه انقلاب است . و جای هیچگونه تردیدنیست که امام از سر خون فرزندان بیگناه خود آسان نمیگذرد و با همان قاطعیتی که ویژه اواست جنایتکاران را کیفر خواهد داد .

بر ما بود که در برابر این جنایات سکوت نکنیم و بر ما است که بمردم کشور هشدار بدهیم که نباید در مقابل جنایاتی چنین

در صفحه ۱۲

اگوستینو نتو رهبر آنگولا در شوروی درگذشت

مسکو ـ یونایتدپرس ـ منابع آگاه آفریقائی دیروز گزارش دادند " اگوستینو نتو" رئیس جمهوری آنگولا در مسکو بدرود حیات گفت .

سفارت آنگولا در اتحاد شوروی دیدار نتو از شوروی را در مورد تائید قرار داد لکن اعلام کرد که هیچگونه خبری پیرامون مرگ وی دریافت‌نکرده است .

از سویی منابع دیگر خبر مربوط بمرگ‌وی‌تائید کرده‌اند . لکن در مورد جزئیات آن که به هنگام مرگ کجا بوده و چه وقتی بدرود حیات گفته است خبری منتشر نساخته‌اند . نتوکه هنگام مرگ ۵۶ سال داشت در سال ۱۹۵۶ از دانشکده پزشکی فارغ التحصیل گردید و در طول تحصیل خود بارها به خاطر فعالیت سیاسی بازداشت

در صفحه ۱۲

دادسراها و دادگاههای انقلاب حق دخالت در امور دولت را ندارند

اطلاعیه دادستان کل انقلاب جمهوری اسلامی ایران امروزبه‌این شرح منتشر شد :

بسمه تعالی

پیرو فرمان رهبرعالیقدرانقلاب اسلامی ایران ، حضرت امام خمینی مدظله‌العالی‌برای آنکه دولت‌موقت موقت اسلامی بتواند با قاطعیت به مسئولیت‌ها و وظایف محوله عمل‌نماید بدینوسیله اعلام‌میشود که هیچیک از کمیته‌ها و پاسداران و دادسراها و دادگاههای انقلاب و مقامات دیگر حق دخالت درامور دولت را از قبیل عزل و نصب کارمندان و کارگران و دستور مستقل بازداشت ، همچنین تغییر و نقض مقررات را ندارند وچنانچه دادسرا و دادگاههای انقلاب ، بازداشت یا محاکمه کارمندی را ضروری بدانند لازم است این امر با اطلاع قبلی مقام مافوق کارمند مزبور انجام گیرد .

مهاجمان درمهاباد، پاسداران را به گلوله بستند

تهران ـ خبرنگار انقلاب اسلامی ـ فرماندهی سپاه پاسداران اعلام کرد :

عصردیروزرادیووتلویزیون و دادگاه انقلاب اسلامی مهاباد و مقر سپاه پاسداران مورد حمله قرار گرفت . در این حملات ۲ پاسدار شهید و چهارنفر زخمی شدند .

مهاجمان مسلح‌از داخل یک اتومبیل پاسدآران مستقر در آن محلها را به رگبار گلوله بستند که دو پاسدار به‌نامهای مهدی بذرکاه و محمدعلی سمن از اهالی فساو شیراز شهید شدند . در این حمله چهار نفرنیز زخمی‌گردیدند مهاجمان مسلح پس از حمله موفق بفرار شدند و تاکنون نیز مورد شناسائی قرار نگرفته‌اند .

توصیهٔ وزارت بهداری به مردم تهران

خبرگزرای پارس‌ـاین اطلاعیه دیروز از سوی وزارت بهداری و بهزیستی انتشار یافت : شهروندان عزیز تهران ، همانطوری که قبلا نیز باطلاع رسیده امکان ابتلاء به اسهال و استفراغ درسطح تهران‌ازطریق مصرف سبزیجات ومیوه‌جات آلوده بسیار زیاد است از این نظر بار دیگر اعلام میشود انواع میوه‌جات‌وسبزیجات باید کاملا" ضدعفونی شوند و چنانچه دسترسی به مواد ضد عفونی کننده وآب‌سالم وجود ندارد از مصرف میوه‌جات و سبزیجات خام جدا" خودداری نمائید .

دکتر ممکن :

ایران تنها کشوری نیست که مورد هجوم تبلیغات غرب واقع شده

خبرگزاری پارس ـ نمایندگان وسائل ارتباط جمعی کشورهای جهان سوم و ممالک غیر متعهد تحریفاتی را کهروزنامه نگاران مطبوعات غرب از انقلاب اسلامی ایران بعمل آورده و حقایق امر را وارونه جلوه داده‌اند مورد ملامت‌قرار دادند .

در صفحه ۲

مصاحبهٔ دکتریزدی با تلویزیون آمریکا

نیویورک ـ خبرگزاری پارس : دکتر ابراهیم یزدی روز شنبه در یک‌مصاحبه تلویزیونی با کانال ـ اـ بی ـ سی ـ آمریکا گفت که ایالات متحده آمریکا باید رفتار خود را نسبت به ایران‌از "برادر بزرگه" تغییر دهد .

در صفحه ۱۲

تزکیه وپاکسازی در دانشگاه تهران

تهران خبرگزاری پارس : دانشگاه تهران امروز طی بیانیه‌ای ضمن تسلیت بهمه دانشگاهیان و خلق ایران و مستضعفان جهان بخاطر از دست‌دادن آیت‌الله طالقانی و با اشاره به سخنان ایشان در زمینه پاکسازی دانشگاهها از عناصر وابسته و ناپاک اعلام کرد تزکیه در دانشگاه تهران پس از ماهها تلاش و بررسی تاکنون موفق به شناسائی ۱۷۵ نفر از استادان ، دانشجویان و کارکنان دانشگاه تهران که در خدمت ساواک بودند گردیده است‌لذابه‌موجب تصمیم شورای انقلابی تزکیه و بر طبق ضوابط تزکیه در دانشگاه بکارآنان در این‌دانشگاه‌خاتمه‌داده میشود .

علل استعفای دکترشکوهی ازوزارت آموزش وپرورش

حجت‌الاسلام باهنر معاون پارلمانی‌وزارت‌آموزش و پرورش و نماینده‌مجلس خبرگان در مصاحبه‌ای‌با خبرنگار خبرگزاری پارس در مورد استعفای وزیر آموزش و پرورش گفت :

دکتر شکوهی بعلت نامناسب بودن وضع مزاجی‌اش و با توجه به مسئولیت سنگینی که در این وزارتخانه بعهده داشت و توقعات فراوان جامعه از این وزارتخانه ، از وزارت آموزش و پرورش کناره‌گیری کرد . وی در مورد جانشین وزیر آموزش و پرورش دکتر شکوهی گفت : تا تعیین وزیر جدید برای این وزارتخانه باید یکی از افرادی که در شورای وزارت آموزش و پرورش بصورت فعال شرکت دارد کفالت وزارتخانه را بپذیردواین وزارتخانه بصورت شورای معاونان و مشاوران اداره شودتاوزیرجدیداین وزارتخانه تعیین شود . ایشان در مورد احتمال انتخاب خود برای این کفالت گفت: من به سه دلیل نمی‌توانم چنین مسئولیتی را

در صفحه ۲

آموزش روستاها

● اعزام دیپلمه‌های مردود ازشهر به روستا مشکلات جدیدی را بوجود خواهد آورد

در روز چهارشنبه ۲۷ تیرماه سخنگوی دولت در یک مصاحبه تلویزیونی اعلام کرد که قرار است دویست یا سیصد هزار نفر از مردودین کنکور آموزش عالی دوره های چند ماهه ببینند و به روستاها اعزام گردند . با اینکه در وحله اول به نظر می‌رسد که با یک تیر دو نشان زده خواهد شد ، آنهائیکه تجربه کار در روستاها را داشته‌اند متوجه می‌شوند که اگر این طرح عملی گردد نه تنها موفق نخواهد بود بلکه احتمال دارد به فاجعه‌ای بیانجامد . متاسفانه به نظر می‌رسد که بار دیگر مسئولین بجای پرداختن به راه حلهای اساسی کوشش دارند که مسائل گروههایی که احتمالا ایجاد فشار و دردسر کنند حل نمایند . تصمیم‌گیری بار دیگر از بالاست بدون مشارکت مردم ذینفع . نیازها (لوله‌کشی ، بهداشت ، دهدار)ـ امیدوارم اشتباه شنیده باشم . در

درصفحه۶

ن که آیت‌الله طالقانی در آن حضور
حث اصل ۴ قانون اساسی بود . نکات
مقررات و قانون و تمایز آنها مطابقت
ع صالح برای تشخیص این مطابقت
ورتی که در همین شماره گزارش مجلس
شد . هر نماینده میتوانست در صورت
امتناع از اظهار نظر ورقه زرد و در
انی که‌در بین نمایندگان میگرداندند
می‌کردندکه رای خود را دور از چشم
ون رای مخفی بود . آیت‌الله طالقانی
رای خود نداشت و دیده شد که رای
دان انداخت . این اصل با ۵۶ رای
صویب رسید . روزنامه اطلاعات همین
می‌کند موضوع مطروحه اصل ۵ بوده
، اصل سوم و اصل چهار برای گذارده
ت که رای منفی مربوط به اصل چهارم

ازصفحه ۱

استعفای دکتر شکوهی...

دکتر غلامحسین شکوهی در خرداد ماه ۱۳۲۳ دورهٔ تحصیلات متوسط را در دانشرای مقدماتی بیرجند بپایان رسانید و در سال ۱۳۳۲ در دانشسرایعالی و دانشگاه تهران به ادامه تحصیل پرداخت و در رشته ادبی لیسانس شد .

سپس درآذر ماه ۱۳۳۶ بدلیل احراز رتبه اول برای ادامه تحصیل به ژنو اعزام و موفق به دریافت درجه لیسانس تعلیم و تربیت دیپلم اختصاصی راهنمایی حرفه‌ای و دکترای علوم تربیتی از دانشگاه ژنو شد وی در سمتهای کارشناس ادارهٔ کل مطالعات و برنامه‌ها رئیس ادارهٔ تحقیق و ارزشیابی و مدرس دانشسرایعالی تهران و نیز تا پایان ۱۳۵۷ بعنوان استادیار دانشیار و استاد تمام وقت خدمت کرده است .

وی دارای مقالات متعددی و نیز مولف کتابی تحت عنوان روش آموختن حساب و هندسه می‌باشد که در فاصله سالهای ۴۴ تا ۱۳۵۰ ده بار تجدید چاپ شده است ترجمه وی کتابی از فرانسه تحت عنوان مربیان بزرگ بعهده داشته است .

ش وضع هوا

سی هوای سواحل دریای‌خزرودامنه‌های نقاط همراه با بارندگی هوای استانهای سواحل خلیج فارس و جزایر آن صاف د خواهدبودهوای‌استانهای‌آذربایجان بری خواهد شد . هوای تهران و سایر ای ابر و غبارآلود خواهد بود .حداکثر و حداقل آن ۲۵ درجه‌بوده است . ذشته زابل و آغاجاری با حداکثر ۴۴ و همدان با حداقل ۹ درجه سانتیگراد ثر درجه حرارت امروز تهران نسبت خواهد داشت .

ساعات شرعی بافق تهران

سه‌شنبه ۲۰ شهریور ۵۸
برابر ۱۹ شوال ۹۹

اذان مغرب	ساعت ۱۹/۳۸
پایان شفق	ساعت ۲۰/۴۶
طول روز	۱۲ ساعت و ۳۵
اذان صبح (فردا) .	ساعت ۵/۱۱
طلوع آفتاب (فردا) .	ساعت ۶/۴۲
ظهر شرعی (فردا)	ساعت ۱۳/۰۲
اذان مغرب (فردا)	ساعت ۱۹/۳۸

انقلاب اسلامی

: ابوالحسن بنی صدر

: علیرضا نوبری

سیده به بلوار ناهید کوچه گلفام ـ تلفن ۲۲۰۳۲۶

ت . بهای عام .

دیدار نخست وزیر و هیئت دولت از نمایشگاه عکس ۱۷ شهریور

خبرگزاری پارس ـ مهندس مهدی بازرگان نخست‌وزیر باتفاق چندتن از وزرا پس از شرکت در مراسم یاد بود آیت‌الله طالقانی در دانشگاه تهران از نمایشگاه عکس ۱۷ شهریور در میدان شهدا دیدار کردند که‌دراین دیدار توضیحاتی از سوی وزیر ارشاد ملی و دکتر حدادعادل معاون این وزارتخانه که برگزار کننده نمایشگاه است به‌نخست‌وزیر داده شد ومهندس‌بازرگان نیز برای بهبود نمایشگاه دستوراتی دادند.

در پایان این دیدار که دکتر ابراهیم یزدی، دکتر سحابی دکتر معین‌فر، هاشم صباغیان و چندتن دیگر از بلندپایگان دولت شرکت داشتند، نخست‌وزیر و اعضای هیات دولت دفتر یادبود نمایشگاه را امضاء کردند.

نمایشگاه هفده شهریور که بمناسبت یکمین سالگرد فاجعه جمعه خونین برگزار شده‌است بمدت ۲ هفته برای بازدید عموم بر پا خواهد بود.

اطلاعیهٔ لشکر ۶۴ ارومیه

ارومیه ـ خبرگزاری پارس ـ لشکر ۶۴ارومیه خاطره بزرگ‌مرد زنده یاد اسلام حضرت آیت‌الله سیدمحمود طالقانی، آن معلم کبیر قرآن و آن مجاهد خستگی ناپذیر و آن جاوید مردی را که امام برادر و ابوذر زمان خطابش کرد، فقدانش را در جامعه اسلام ضایعه‌ای عظیم شمرده بعموم برادران ارتشی و نیروهای انتظامی و همه‌برادران هموطن تسلیت عرض نموده یادش را گرامی میداریم. مجلس یادبود آن شایسته وارسته که بحق ملحق شد، ازساعت ۱۷ الی ۱۹ روز چهارشنبه ۵۸/۶/۲۱ در مسجد پادگان برگزار میگردد. با شرکت در این مراسم روح آن استاد بزرگ و عاشقان مکتبش را شاد فرمائید

لشکر ارومیه

اعزام اکیپ دامپزشکی به روستا

رشت ـ خبرگزاری پارس ـ در اجرای عملیات مبارزه با بیماری‌های دامی دوازده اکیپ ازمامورین اداره دامپزشکی استان با دارو و وسائل لازم جهت درمان وواکسینه نمودن دامها به روستاهای مناطق لاهیجان، لنگرود، رودسر، بندر انزلی، هشتپر، و آستارا عزیمت نمودند. این اکیپها تا اواخر شهریور ماه سال جاری ماموریت دارند تا کلیه دامهای روستائیان را علیه بیماریهای دامی واکسینه نمایند.

اداره کل کشاورزی استان گیلان با انتشار اطلاعیه‌ای از کلیه دامداران شرق گیلان خواسته‌است بمنظور تسریع در امر مایه کوبی دامها با مامورین اداره دامپزشکی همکاری نمایند

بازدید استاندار گیلان از مرکز روانپزشکی معتادان رشت

رشت ـ خبرگزاری پارس ـ بامداد امروز آقای داوران استاندار گیلان باتفاق نماینده امام و سرپرست ستادانقلاب اسلامی شهرستان رشت ومدیر عامل بهداری و بهزیستی استان از کانون کارآموزی و مرکز روانپزشکی و درمان معتادان رشت بازدید کردند.

در این بازدید استاندار گیلان دستوراتی در زمینه بهره برداری هرچه سریعتر از این کانون داد و با یکایک بیماران بستری این‌مرکز بگفتگو پرداخت.

استاندار گیلان در این بازدید از خدمات کارکنان این مرکز که با نهایت علاقمندی و با توجه به کمبودهای موجود انجام وظیفه میکنند قدردانی کرد و در زمینه بهبودوضع بیماران دستوراتی بمسئولان امر داد و درمورد تکمیل این دو مرکز که‌نیاز مبرم استان بان کاملا" مشهود است تصمیماتی گرفته شد.

جلسه شورای درجه داران پایگاه دریائی بندر انزلی

بندر انزلی ـ خبرنگار انقلاب اسلامی ـ شورای درجه داران پایگاه دریایی بندرانزلی پس‌از بررسی کامل طرح توحیدی درجات ارتش که توسط دو شهید نیروی هوایی غلامرضا سلیمانی فراز ومحمدحسین انصاری طراحی شده‌بود پشتیبانی کامل خود را از این طرح اعلام کردند و از مقامات مسئول در دولت خواستند که هر چه سریعتر طرح مربوط را به تصویب برسانند.

ضمنا" به پاس احترام به روان شهیدان یاد شده دو کوی سازمان درجه داران پایگاه به نام آنان نامگذاری شد.

ازصفحه ۱

دکتر ممکن: ایران تنها کشوری نیست که ...

دکتر ممکن معاون مطبوعاتی وزارت ارشاد ملی امروز در گفتگوئی با خبرگزاری پارس ضمن بازگوئی نتایج مذاکرات و تصمیمات سمینار گسترش ارتباط جمعی که‌از سوی کمیسیون اتحاد جماهیر شوروی در یونسکو و اتحادیه روزنامه نگاران از بکستان درتاشکند تشکیل شده ووی از سوی دولت موقت جمهوری اسلامی ایران درآن شرکت کرده بود گفت:

دراین سمینار چون تمامی شرکت کنندگان وابسته بکشورهای جهان سوم و غیر متعهد بودند متوجه‌شدیم که ایران تنها کشوری نیست که درمعرض هجوم ضربات تبلیغاتی غرب واقع گردیده و این‌مسئله مشترک ما را بیکدیگر نزدیک ترساخته.

معاون مطبوعاتی وزارت ارشاد ملی سپس با اشاره به سطح سمینار که درآن افرادی نظیر دکتر کارنکه از هند، پروفسور شیلر عضو دانشگاه سانتیاگو وکارل نورداستریگ از دانشگاه فنلاند شرکت داشتند اظهار امیدواری کرد و پیشنهاد نمود که سمینار مشابهی برای معرفی خصائص وویژگیهای انقلاب اسلامی ایران وواقعیات آن درایران تشکیل شود و از شخصیت‌های بارزی دعوت بعمل آید و در باره ارتباطات جمعی با آنان مشورت گردد تا آنان از نزدیک با مسائل وواقعیات کشور ما آشنا شوند.

دکترحداد عادل:

بابرپائی نمایشگاهها، انقلاب اسلامی ایران را ازهمه ابعاد به جهانیان می شناسانیم

دکتر حداد عادل معاون وزارت ارشاد ملی در یک گفتگو با خبرگزاری پارس درباره‌نمایشگاه ۱۷ شهریور گفت: این نمایشگاه به مناسبت یکمین سالگرد واقعه ۱۷ شهریور برگزار شده است و ما تعهد داشتیم که نمایشگاه درمحل واقعه برگزار شود.

معاون وزارت ارشاد ملی درباره برگزاری این نمایشگاه در سراسر کشور گفت: در نظر داریم که از این قبیل نمایشگاه ها و بویژه این‌نمایشگاه درسطح کشور به نمایش بگذاریم.

همچنین قصد داریم، این نمایشگاه رادربرخی از کشورهای جهان برگزار کنیم تاجهانیان بدانند که‌انقلاب مایک کودتای ۲۴ ساعته نیست بلکه یک انقلاب اصیل و واقعی بوده که در دل مردم کوچه و بازار جوشیده است.

دکتر حداد عادل درباره برنامه وزارت ارشاد ملی برای معرفی دست آورد های‌فرهنگی انقلاب ایران گفت ما باهمکاری همکاران خود، قصد داریم انقلاب اسلامی ایران را از همه ابعاد و جوانب بشناسانیم و این نمایشگاه نیز در جهت همین هدفها برگزار شده است وی افزود همچنین قصدداریم که در بهمن ماه سال جاری به مناسبت‌نخستین سالگردپیروزی انقلاب ایران نمایشگاهها و برنامه‌های گسترده‌یی همزمان در ایران و خارج از کشوربرگزار کنیم.

اطلاعیه آیت‌الله منتظری

حضرت آیت‌الله منتظری به مناسبت رحلت آیت‌الله طالقانی اطلاعیه‌ای به این شرح صادرکرد:

بسم‌الله الرحمن الرحیم

اذامات المومن‌الفقیه ثلم فی الاسلام ثلمه. از دست دادن انسانی بزرگ و مجاهد نستوه چون حضرت آیت‌الله طالقانی طاب‌ثراه که طی سالیان دراز درس زندان، شکنجه، تبعید و جهاد و شهادت را به همگان آموخت نه تنها جامعه اسلامی را در سوگ نشاند بلکه عظمتش به حدی بود که رهبر عالیقدرنهضت اسلامی مستضعفین حضرت‌آیت‌الله العظمی‌امام‌خمینی فاجعه فقدانش را از دست دادن ابوذر دانست. ما ضمن تسلیت‌این مصیبت دردناک به حضرت ولی عصر ارواحنافداه و امام خمینی و ملت شجاع و قدردان ایران و باز ماندگان محترم شرکت همگان رادر مجلس سوگش که در مسجد شهید مطهری "سپهسالار سابق" ۵ بعد از ظهر روز چهارشنبه ۲۱ شهریور منعقد میگردد خواستاریم.

ازطرف نمایندگان مجلس خبرگان
حسینعلی منتظری ۲۰ شهریور ۵۸

ازصفحه ۱

علل استعفای ...

بپذیرم یک بعلت شرکت در مجلس‌خبرگان‌که‌نباید مسئولیت اجرائی در سطح وزارت داشته باشم، دوم بعلت حضور در شورای انقلاب که‌باید فرصت مناسب برای این امر وجود داشته باشد و سوم بدلیل داشتن نقش اجرائی در حزب جمهوری‌اسلامی. حجت‌الاسلام باهنر در پاسخ باینکه چه کسی را در شرایط فعلی مناسب برای این‌کفالت میداند گفت: آشناترین فرد با مسائل جاری این وزارتخانه آقای رجائی مشاور وزیر آموزش و پرورش است.

قوانین ومقررات استخدامی کادرآموزشی وهیات های علمی دانشگاهها بصورت یکنواخت درخواهدآمد

ازاول شهریورماه جاری قوانین ومقررات استخدامی کادرآموزشی وهیات های علمی‌دانشگاهها وموسسات آموزش‌عالی کشور بصورت یکنواخت درخواهدآمد.

بمنظور بررسی تبصره ۳۶ قانون بودجه سال۱۳۵۸ که بموجب آن مقررات استخدامی کادرآموزشی‌اداری وفنی دانشگاهها‌وموسسات آموزش عالی کشور مانند مقررات استخدامی‌دانشگاه تهران در خواهد آمد. دراولین‌جلسه این سمینار که پیش ازظهر دیروز تشکیل شد ابتدا مسایل ومشکلات استخدامی، اداری و مالی کارکنان دانشگاهها مطرح شد وآقای شریعتمدآری وزیر فرهنگ و آموزش عالی درزمینه مسایل طرح شده مطالبی بیان داشت وگفت، امید است که پیشنهادات شرکت کنندگان در کمیته بصورت جامع جمع‌آوری شود تابعداز بررسی های لازم تصمیمات موثری اتخاذ شود. وی افزود هم اکنون سه طرح درمورد مقایسه بین‌حقوق دریافتی دبیران بازنشسته آموزش وپرورش ومربیان و استادیاران تهیه شده بود و درهیئت دولت مطرح است، پس از تشکیل اولین جلسه سمینارچهارکمیته تحت عناوین

در صفحه ۶

ازصفحه ۱

توصیه وزارت بهداری ...

وزارت بهداری و بهزیستی همچنین با انتشار اطلاعیه‌ٔ دیگری اعلام داشت که تا هفته گذشته در بین ۱۲هزار و ۸۸۱تن مبتلا به اسهال و استفراغ که بستری شده‌اند ۳۳۶ تن مبتلا به وبای التور تشخیص داده‌شده و از این‌عده ۸تن در اثر این بیماری جان خود را از دست داده‌اند.

این وزارتخانه همچنین شستن دستها با آب و صابون بطور مرتب وچندین مرتبه در روز بخصوص قبل از غذا خوردن را توصیه کرده‌است.

سوگواری دربندرعباس

بندر عباس ـ دیروز به‌مناسبت فوت ناگهانی وجانگدازمجاهد بزرگ اسلام حضرت آیت‌الله طالقانی مراسمی با شرکت‌دهها هزار نفر از مردم بندر عباس در مسجد فاطمیه این شهر برگزار گردید.

انتصاب

ازسوی آقای دکتر شریعتمداری وزیرفرهنگ و آموزش عالی آقای دکتر سید حسن طاهری بعنوان سرپرست موقت دانشگاه صنعتی اصفهان انتخاب شدند.

احکام دادگاه‌های انقلاب

اعدام سه نفر در شهسوار

ساری ـ خبرگزاری‌پارس ـ دادگاه انقلاب اسلامی شهرستان شهسوار پس ازچند جلسه رسیدگی به اتهامات احمد کمالی معروف به احمد سرباز نامبرده را بجرم‌ایجاد مراکز فساد، توزیع موادمخدر مفسدفی‌الارض شناخت وبه اعدام محکوم کرد دادگاه انقلاب اسلامی شهسوار همچنین عذرا مجمع الصنایع را به جرم زنای محصنه واشاعه فحشا و عالیه علیان را به جرم استعمال مواد مخدر و اشاعه فحشا به‌اعدام محکوم‌کرد احکام صادره ساعت یک بامداد دیروز به اجراگذاشته شد.

رأی دادگاه انقلاب اسلامی شیراز در مورد یک روحانی نما

شیراز ـ خبرگزاری پارس ـ دادگاه انقلاب اسلامی روحانیت شیراز پس ازچندین جلسه دادرسی رای خودرا در مورد روحانی نما عبدالخالق رضائی که درلباس روحانیت به استخدام رسمی ساواک منحله درآمده بود ودرمنطقه کهکیلویه وبویراحمدبه عنوان یک منبع اطلاعاتی برای دستگاه ساواک فعالیتهای ضد مذهبی میکرد صادر کرد دادگاه باتوجه به عفو امام خمینی رهبرانقلاب نامبرده را به خلع لباس روحانیت برای ابد واسترداد وجوه دریافتی‌از ساواک محکوم کرد.

همکار ساواک به اخراج از خدمت دولت محکوم شد

رشت ـ خبرگزاری‌پارس دادسرای انقلاب اسلامی شهرستان رشت رسیدگی به پرونده ناصر امین زاده را که به اتهام همکاری باساواک منحله دربازداشت بسر می‌برد پایان دادونامبرده را بجرم همکاری باساواک به اخراج از خدمت دولت و پرداخت ۶۲۲۰۰۰ ریال‌وجه نقد و۶۰ ضربه شلاق درسه نوبت به فاصله۱۰ روز محکوم کرد.

حبس و شلاق برای زانی

ساری خبرگزاری پارس ـ دادگاه انقلاب اسلامی‌آمل مسعود خزائی‌را بجرم داشتن رابطه نامشروع باطاهره عبدالهی به ۷۰ ضربه شلاق درملا عام وشش ماه حبس تادیبی محکوم کرد طاهره عبدالهی دراین دادگاه به خوردن۲۰ ضربه شلاق‌محکوم شد حکم دادگاه درمورد مجرمین به اجرا گذاشته شد.

مبارزه با مواد مخدر در صلاحیت شهربانی و ژاندارمری قرارگرفت

همدان ـ خبرگزاری‌پارس اختیارات گروههای مبارزه باموادمخدر کمیته انقلاب اسلامی استان همدان‌به شهربانی وژاندارمری استان تفویض شد.

یک مقام قضائی استان درگفتگوئی باخبرگزاری پارس گفت: که دو گروه ضربت‌مبارزه با مواد مخدراستان همدان‌از تاریخ یکشنبه۵۸/۶/۱۸هیچ گونه صلاحیت قانونی‌دراین مورد نخواهندداشت. وی‌افزود ازآنجاکه درمراسم تفویض اختیارات قانونی‌شهربانی‌و ژاندارمری که‌چندی قبل‌انجام شد تصمیم گرفته شدکه عده‌ای ازافرادکمیته که دارای شرایط استخدامی‌درسپاه پاسداران انقلاب اسلامی همدان هستند میتوانند درسپاه پاسداران مشغول بکارشوند بنابراین شهربانی وژاندارمری همدان نیز میتوانند درگروههای مبارزه باموادمخدرکه در اسرع وقت تشکیل خواهدشد از وجود ماموران کمیته مزبور استفاده کنند.

افتتاح آزمایشگاه مواد مخدر همدان

همدان ـ خبرگزاری‌پارس آزمایشگاه موادمخدرهمدان شروع بکار کرد.

یک مقام قضائی استان همدان درگفتگوئی **باخبرگزاری** پارس گفت تاکنون موادمخدر مکشوفه درهمدان جهت‌آزمایش به کرمانشاه فرستاده میشد وچون تارسیدن نتیجه آزمایش متهم حداقل دوسه ماه درزندان بلاتکلیف می ماند اخیرا آزمایشگاهی‌دراین زمینه توسط بهداری وبهزیستی‌استان درهمدان افتتاح وهم‌اکنون همکاری لازم رابادادسرا معمول میدارد

ربا خواران شهسوار معرفی شدند

ساری ـ خبرگزاری پارس ـ دادسرای انقلاب اسلامی شهسوار ورامسر اعلام کرد اسدالله شعبان پور کشاورزساکن ساقی‌کلایه اکبرچمچی‌ساکن رامسر، ابراهیم حامی‌خیاطساکن شهسوار، محمد حسن فربی ساکن روستای زوارشهسوار، محمدغلامی و حاج صادق‌غلامپری ساکن شهسوار بجرم رباخواری در باز داشت بسر می برند. این دادسرا ازکلیه کسانیکه از نامبردگان‌شکایتی دارند خواست ظرف ۵ روز شکایت خودرا باین دادسراارائه دهند.

اخطار دادستان دادگاه انقلاب اسلامی جیرفت به دارندگان اسلحه

کرمان ـ خبرگزاری پارس ـ دادستان دادگاه انقلاب اسلامی شهرستان جیرفت به کلیه دارندگان اسلحه اعم از مجاز وغیرمجاز درمنطقه جیرفت وتوابع شامل کهنوج، رودبار ـ جبال بارز وسادو و غیره اخطار کرد هرچه زودتر سلاحهای خودرا تاآخرشهریور ماه جاری بدادگاه انقلاب اسلامی جیرفت تحویل داده و رسید آنرا دریافت دارند در غیر این صورت طبق مقررات باآنان رفتارخواهدشد.

در خواست تحویل اسلحه غیر مجاز

ارومیه ـ خبرگزاری‌پارس ـ دادگاه انقلاب اسلامی شهرستان خوی وحومه از دارندگان سلاح غیرمجاز خواست تااسلحه خودرا تحویل دهند. دراطلاعیه ای که بهمین منظور انتشاریافته آمده‌است کسانیکه دارای ـ اسلحه های غیرمجاز هستند باید اسلحه خودرا تا ۲۵ شهریور سال جاری به سپاه پاسداران انقلاب اسلامی خوی تحویل دهند ورسید دریافتی رابه پادگان محل و دادگاه انقلاب اسلامی شهرستان خوی ارائه دهند. بعداز تاریخ یادشده دارندگان اسلحه غیرمجاز ضدانقلاب شناخته شده وبدادگاه انقلاب اسلامی معرفی خواهندشد.

کسانیکه اسلحه خود را تحویل ندهند ضد انقلاب محسوب میشوند

دادگاه انقلاب اسلامی تبریز به افراد غیر مسئول در استان آذربایجان شرقی اخطار کرد که هر چه زودتر و حداکثر تا اول مهر ماه جاری هرگونه سلاح خودراظرف ۱۲ روز به دفتر دادسرای انقلاب اسلامی تبریز تحویل دهند. متخلفین از این دستور ضدانقلاب شناخته شده و تحت تعقیب‌قانونی قرار گرفته‌و در دادگاههای انقلاب محاکمه خواهند شد.

زانی و زانیه اعدام شدند

طبس ـ خبرنگار انقلاب اسلامی ـ به موجب رای دادگاه انقلاب اسلامی این شهرستان دو نفر به‌نامهای قربان وحدی ورقیه‌شجاعی‌به جرم ارتکاب به چند فقره زنای محصنه به‌اعدام محکوم و حکم دادگاه در باره آنان در ساعت ۱۰/۳۰ صبح۵۸/۴/۱۹به اجرا گذاشته شد.

بجرم شرکت در اعمال ضد انقلابی به ۸ سال زندان محکوم شد

اهواز ـ خبرنگار انقلاب اسلامی ـ دادگاه‌انقلاب اسلامی مسجدسلیمان، دیروزتشکیل جلسه داد و به پرونده مسلحانه به شهربانی و خلع سلاح و ایجاد رعب و وحشت در مردم، رسیدگی کرد. این دادگاه، یکی از متهمان به نام رجب باورصادمعروف‌به‌رجل‌را به جرم حمله مسلحانه به‌شهربانی توزیع مواد مخدر، روابط نا مشروع با زنان فاسد، همکاری با ضد انقلاب و سردسته چماقداران درحمله به‌شهربانی به هشت سال زندان ومصادره اموال‌محکوم کرد. دیگرمتهمان که‌جهان بخش‌جعفری، ابراهیم بهادری، فایز کرم‌زاده، حسین احمدی، بهمن کیانی، محمد رضا اسدپور نام داشتند، به علت عدم اثبات جرم، تبرئه شدند.

رحمتی بازجو و شکنجه‌گر معروف ساواک دستگیر شد

رحمت الله آزادی معروف به رحمتی که در سالهای ۵۵ـ۵۲ در اوج خفقان رژیم منفور پهلوی افسر اطلاعات شهربانی بازجو و شکنجه گر کمیته مشترک بوده است توسط دادستان انقلاب اسلامی دستگیر شده نامبرده سالها در کمیته مشترک به نحو پیچیده‌ای علیه مجاهدین ومبارزین فعالیت نموده است و بعداز انقلاب مسئولیت اطلاعات شهربانی استان کرمانشاهان را احراز نموده بود وی از ابراز حقائق در مورد فعالیتهای خود دریغ ورزیده و به همین دلیل از کلیه افرادیکه به سوابق خدمتی او در شهربانی و کمیته مشترک اطلاعی دارند درخواست میشود هرچه زودتر اطلاعات خود را به دادستانی کل انقلاب اسلامی واقع در خیابان دکتر علی شریعتی چهار راه قصر دادرسی سابق ارتش ارسال دارند و یا با تلفن شماره ۵ـ ۸۴۲۰۹۳ داخلی ۱۴ تماس حاصل نمایند.

باچنین تجلیلی، طالقانی همیشه زنده است

ازصفحه ۱

ساعت ۳/۵ بعداز ظهر دانشگاه تهران از انبوه جمعیت پر شده بود. محلی را اختصاص داده بودند برای مداوای حال بیماران و کسانی که از هوش میروند.

علاوه بر خانواده حضرت آیت‌الله طالقانی از شخصیت های مذهبی حاضر در مجلس:

منتظری، موسوی اردبیلی، موسوی جزایری، بهشتی، موسوی ـ کرمانشاهی، رفسنجانی، مهدوی کنی، انگجی، باهنر، علی‌تهرانی، مکارم شیرازی، ربانی شیرازی، پرورش، نوری، طاهری، بخامنه‌ای، ضیائی، خزئلی، حجتی کرمانی، نمایندگان مسیحیان و یهودیان مقیم ایران.

از شخصیت‌های سیاسی حاضر در مجلس:

مهندس بازرگان، یدالله سحابی، عزت‌الله سحابی، حبیبی، طباطبائی صباغیان، صدر حاج سید جوادی، دکتر یزدی، کتیرائی، معین فر، پیمان، دکتر سامی، دکتر توسلی، دکتر ملکی، دکتر لاهیجی، بنی‌صدر، عصدی، روحانی، فرماندهی‌نیروی هوایی و زمینی، ابوشریف، سفرای‌بعضی از کشورها نیز در این مراسم حضور داشتند.

ساعت ۵ بعداز ظهر جمعیت به حد خود رسیده بطوریکه انبوه جمعیت اجازه عبور و مرور در هیچیک از خیابانهای اطراف را نمی‌داد ابتدا یک دقیقه سکوت اعلام شد و سپس آیاتی چند از کلام الله مجید قرائت گردید و پیام امام به مناسبت درگذشت بزرگمرد اسلام حضرت طالقانی خوانده شد.

بعداز قرائت پیام رهبری انقلاب مهندس مهدی بازرگان‌نخست ـ وزیر پشت تریبون قرار گرفت و جمعیت حاضر با دادن شعار:

تسلیت تسلیت به دولت بازرگان مانع از سخنرانی ایشان شدند.

مهندس بازرگان ابتدا اجتماع و ازدحام طبیعی و صمیمی و توام با شور و شیون دیروز و امروز مردم در سوک روانشاد آیت الله طالقانی را بدون سابقه در تاریخ دنیا یاد کرد و ضمن تشکر از نمایندگان کشورهای خارجی برای شرکت آنان درمجلس‌ترحیم‌مجاهدبزرگ‌فاجعه‌رحلت‌آن مجاهد را از سوی دولت به همه تسلیت داد.

سپس ایشان اضافه کردند که ملت ایران پناهگاهی را از دست داده است و من در عین تاثر افتخار بزرگی میدانم که به عنوان مامور یتی از طرف دولت بنام او و به یاد او صحبت کنم. ضمنا در تمام طول عمر ۲ بار من و آیت الله طالقانی جدایی داشتیم.

طالقانی و من و سحابی فرزندان آزادی و مشروطیت بودیم البته ارتباط من با طالقانی موروثی بوده زیرا که پدران ما بایکدیگر در رابطه بودند البته مرحوم طالقانی یک انقلابی بود نه به معنای امروزی و متداول بلکه انقلابی به معنای واقعی و حقیقی آن یعنی کسی که باتغییر درونی و موثر به شکستن سنت‌ها و رسمها می‌پردازد و همین حالات انقلابی بود که پله‌های محبوبیت و عظمت و رهبری ایشان گردید.

ازکارهای انقلابی ایشان بودکه یک معمم خودش را با یک کلاهی هم ردیف بداند وحرفهای آنانراگوش بدهد

از بزرگترین اعمال و افکار انقلابی مرحوم طالقانی وارد کردن قرآن و تفسیر در محیط و دنیای مردم ایران بود طالقانی هدیه کننده قرآن و تفسیر به مردم ایران مخصوصا تحصیل کرده‌ها و دانشجویان و دانشگاهیان بود آن هم در ایام و دوران سختی که اینگونه اعمال بدنامی و مخالفت و اشکال و حتی کفر و خلاف به حساب می‌آمد اما این خدمت را ایشان کردند و این بزرگترین خدمتی بود که طالقانی‌به ایران و نهضت و انقلاب‌کرد. از کارهای انقلابی ایشان بود که یک‌معمم خودش را بایک کلاهی هم ردیف بداند و حرفهای آنان راگوش بدهد بعدهم با شنیدن نظرات آنها تحول پیدا کند. تواضع و تمکینی که آن مرحوم و آن زنده نسبت به علوم و افکار و تمدن و مفاهیم و پیشرفت‌های غرب و اروپا داشت از دیگر خصوصیات او بود او افکار و مفاهیم درست غرب را در عین آنکه غرب زده نبود می‌شنید و می‌پذیرفت. تصور نکنید همیشه مثل دوره‌های اخیر و سالیان اخیر وضع به منوالی بوده است که دانشگاه و روحانیت چنین نقش بزرگ و مفید و ارزنده‌ای در مبارزات نهضت و انقلاب داشته‌است در آن زمان اصل تفکیک دین و سیاست یک چیز رایج بوده و اهانت تلقی میشد که یک عالم و یک حجت الاسلام از سیاست حرف زده و در امور مملکت که اموری پست شمرده میشد دخالت کند و حال آنکه برای‌طالقانی این کار عیب و عار نبود او حتی وارد حزب شد و وارد نهضت آزادی شد و این فوق العاده است که یک آخوند و یک عالم بیاید و وارد حزب و سیاست‌بشود. و سپس بازرگان از خصوصیات دیگر حضرت طالقانی برشمردو اضافه کرد:

با توجه به موقعیت جغرافیایی ایران و تاریخ ایران که همواره کشور را در معرض تاخت و تازهای داخلی و خارجی قرار داده چگونگی تسلط سیاسی، فنی، نظامی غرب نسبت به ایران و مقاومت سرسختانه ایران با توسل به دین و فرهنگ‌در قبال تهاجم غربی را شرح داد و همین مقاومت را مبداء انقلاب امروز دانست بازرگان‌گفت: این‌استیلای خارجی درمشرق زمین چه میخواست به قول مرحوم طالقانی موجودزنده چه در عالم نبات و چه در عالم حیوان میخواهد توسعه پیدا کند یعنی موجود زنده طبیعتش این است که باید رشد و توسعه پیدا کند.

اروپائی‌ها هم بعد از قرون وسطی به درجه‌ای از رشدرسیده‌بودند که میبایست توسعه پیدا کنند برای اینکه این کار انجام گیرد توجهشان به مشرق زمین گرایش پیدا کرد آنها میخواستند در مرحله اول این سرزمین‌ها را تسخیر بکنند که این از چیزهای عادی طبیعت است یعنی بقول مرحوم طالقانی دنیا دنیای آکل و ماکول است. در عالم طبیعت، حق اعتراض نداریم یعنی باید کلاه خودمان را نگه داریم و نگذاریم ماکول باشیم پس اگر میتوانستند مملکت ما را تسخیر کنند میشد مانند هند. ولی در ایران به دلایلی نشد پس اطلاق کلمه‌استعمار در مورد ایران غلط‌است ولی استیلا در ایران به طرق مختلف وجود داشت و این استیلا از راه‌های مختلف اعمال میشد یکی‌از بین بردن اسلام که مایه مقاومت ملی به شمار می‌آید یعنی همانطور که نخست‌وزیر انگلستان در مجلس گفت تا هنگامی که قرآن در بین مسلمانان هست ما نمی‌توانیم تسلط کامل داشته باشیم. پس طالقانی چیزی برای ما آورد که کاملا بصورت جدید عرضه میکرد نه به‌آن صورتی که بر سر قبرها بود "قرآن با محتوا و معنا و تبلیغات دینی که در ایران میشد روی همین معنی بود..." یعنی باید اسلام و مسلمانی ازمسری زمین برچیده میشد. همانگونه که در الجزایر تا قبل از شروع انقلابشان تدریس قرآن وجود نداشت و شروع مبارزه و انقلاب در آن کشور با دایر کردن کلاسهای قرآن بود.

بازرگان ادامه داد هدف دیگراستیلای خارجی این بود که تا ممکن‌است‌تمدن و فرهنگ افکاروفلسفه‌شان و نظراتشان و شیوه زندگیشان را در ممالک مشرق زمین رواج دهند تا به نوع دیگری مردم را تابع خودشان بکنند و حیثیت و شخصیت هم از مردم گرفته شود مادامیکه شخصیت هست تسلط‌نیست زیرا که از انسان شخصیتش را اگر بگیرند همه چیز او را گرفته‌اند. بهرحال توسعه و رواج تمدن و فرهنگ غربی یک جنبه اقتصادی هم داشت و آن این بود که میخواستند ما مشتری آنها بشویم و مصرف کننده شویم. خوب در برابر این تاثیر و توجه چه عکس العملی ممالک شرق و ایران باید از خود نشان میدادند. دو نوع عکس العمل میتوانست باشد یکی عکس العمل تعصبی بود. هر کسی را که فرنگی و فرنگی‌ماب بود همچنین همه آثار فرنگ را باید‌دورانداخت این نوع عکس العمل البته شکست خورد و اکثر علمای آن زمان این راه را گرفتند. عکس العمل دوم این بود که روش‌های خوب غرب را گرفته و از تعصب دوری کرده و این راه صحیح بود و راه طالقانی.

آن دینی که با زور واجبار تحمیل شود، پیش خدا ارزش ندارد

سپس ایشان اضافه کرد: آیت الله طالقانی طرفدار این بود (لا اکراه فی الدین) یعنی آن دینی که با زور و اجبار تحمیل بشود پیش خدا ارزشی ندارد پس این دین پیش خلق هم ارزش ندارد وسپس بازرگان گفت: آخرین توصیه طالقانی همین شوراها بود که باید ایالات و قسمتها خودشان نمایندگان خود را انتخاب کنند و قسمتی از امور داخلی ایالات را اداره کنند بعد هم تقوی و شرافت و حیثیت بود که بطور کلی آئینه و چهره‌نمای طالقانی بود.

طالقانی مردی انقلابی و مجاهد بود و طرفدار اسلام پاک و آزاد و مبتنی بر قرآن و عفت و خالی از تعصبات و طرفدار آزادی عقیده و مشورت و تقلید و تبلیغ صحیح و طرفدار مبارزه با استبداد و مخالف با سنت و قشری بودن و صنفی و طبقاتی بودن و مخالف با تاثیرهای نابجای فرهنگ و سیاست خارج اسلام و ایران چه غربش و چه شرقش خلاصه تجسمی بود که ایران مسلمان احتیاج داشت.

بازرگان سپس رو به جمعیت گفت مجلس بررسی قانون اساسی او را در اواخر بدلایلی نگران کرده بود که قانون اساسی‌از آنچه که یک عمر او در راهش مبارزه کرده بود و نظر اولی و اصلی و وعده‌های مکرر مرجع عالیقدر انقلاب ما بوده از آن راه منحرف بشود و توی خطاهائی بیفتد که در بالا ذکر شد و بعد آخرین پاداش این عزا و اتفاق کلمه و دعاهائی که همه برای اعتلای درجات و رحمت او شده و یقینا بزرگترین رحمت و پاداش که خدا باو خواهد داد تحقق آرزوهای اوست.

بعداز سخنرانی آقای مهندس بازرگان‌خانم اعظم‌طالقانی درمیان شور و هیجان و شعارهای حاضران آغاز سخن کرد:

از دیروز تا به امروز انقلابی درانقلاب شده‌است

خانواده طالقانی نمی‌داند با چه زبانی از شما ملت عزیز تشکر کند از دیروز تا به حال ناظر عزاداری خواهران و برادران عزیز هستیم و چیزی که مهمتر از همه عیان است اینطور که پیداست از دیروز تا به امروز انقلابی در انقلاب شده است. امیدوارم که همگی راهش را ادامه دهیم و در همین‌جا با او تجدید پیمان می‌کنیم و راهش را ادامه میدهیم. سپس اضافه کردند: این قانون آفرینش است که آن کسانی که رسالت الهی را به بندگان خدا می‌رسانند و در این راه جهاد و تلاش میکنند فقط از او میترسند و از هیچ قدرتی ترس و هراس ندارند.

طالقانی در طول مبارزه و تلاشش مطابق با ضرورتهای زمان مبارزه را تحکیم می‌بخشید و مبارزه درمسائل اجتماعی برای اوکافی نبود. این پدر در زندگی خانوادگی‌اش هم همیشه در تلاش و مبارزه بود شهید مجسم، مرد محراب، معلم انسانیت و قرآن و مرد سیاست و عمل و بالاخره مردی چند بعدی و تجسمی از علی بود.

درمقابل دشمن سهمگین و سازش ناپذیراما در برابرمردم بادیدن و حتی با شنیدن مصائبشان اشک از چشمانش جاری می‌شد.

بعداز انقلاب یک قوه و یک عامل هماهنگ‌کننده احتیاج است و او این عامل هماهنگ‌کننده در جهت وحدت بود. خانم طالقانی ادامه داد که تمام مشکلات را با او درمیان میگذاشتم حالانمیدانم باچه کسی مشکلاتم را در میان بگذارم. پرودگارا رهبر اسلام حضرت امام خمینی را برای تداوم و حفظ این انقلاب محفوظ بدار

در خاتمه خانم اعظم طالقانی گفتند:

امیدوارم همانطور که تلاش او در زندگی برای وحدت بود رحلت او نیز این امر را سبب شود.

شورا درهمهٔ سطوح مملکت

بعد از پیام خانم اعظم طالقانی آقای دکتر ملکی رئیس موقت دانشگاه تهران پشت تریبون قرار گرفت و ضمن ابراز تاسف از درگذشت ناگهانی حضرت آیت‌الله طالقانی از مردم خواست که راه او را ادامه دهند. او در سخنان خود با تاکید به بازسازی دانشگاه‌ها خواستار تشکیل شورا در همه سطوح مملکت شد و همچنین مسئله حاکمیت ومبارزه با سرمایه‌داری را یادآور شد.

پس از آن نوار یکی از سخنرانیهای حضرت آیت‌الله طالقانی پخش شد و آنگاه آقای محمد جعفری طی سخنانی با اشاره به مبارزات آیت‌الله طالقانی و شرح وقایع زندگی ایشان درزندان گفت:

سخنانش درزندان زندگی ساز بود

آری، ابوذر زمان هیچ انحرافی را در اسلام نمی‌توانست دید و او زندان را بصورت مرکزی برای تعلیم قرآن و معرفی اسلام بدون حجاب تبدیل‌کرد. اغلب افراد مبارز غیرمذهبی در زندان‌گفتارهای آسمانیش رامی‌شنیدند و اینچنین بودکه نماینده کوبا گفت اگرکه اسلام این است ما هم مسلمانیم.

چون شمع فروزانی در راه وحدت کوشید و سوخت و آب شد و قربانی آن گردید. البته وحدت انسانها نه وحدت افراد نه وحدت تصنعی مرزها که انسانیت مرزندارد اسلام مرز نمی‌شناسد در این راه بود که گاه می‌خروشید و گاه می‌غرید. کوبنده بساط خدعه و نیرنگ را در هم می‌کوبید و گاه عیسی‌وار سکوت می‌کرد و از درون می‌خروشید و می‌جوشید.

در صفحه ۱۱

پیام تسلیت امیر بحرین

بنابه گزارش رویتر از قول خبرگزاری خلیج از بحرین گزارش داد که شیخ عیسی بن سلمان‌ال ـ خلیفه امیر بحرین به مناسبت درگذشت آیت‌الله طالقانی پیام تسلیتی برای آیت‌الله روح الله خمینی رهبر انقلاب اسلامی ایران فرستاد.

تلگرام تسلیت ابوجهاد بحضور امام

قم ـ خبرنگار انقلاب اسلامی ـ این تلگرام، امروز از طرف برادر ابوجهاد ـ عضو کمیته مرکزی الفتح، به عنوان امام خمینی مخابره شد. بسم الله الرحمن الرحیم. ولا تحسبن الذین قتلو فی‌سبیل‌الله امواتا بل احیاء عند ربهم یرزقون. برادر بزرگ‌مجاهد آیت الله ـ العظمی امام خمینی دام ظله. سلام و رحمت و برکات خداوند بر شما باد. خبر وفات آیت‌ـ الله سید محمود طالقانی‌زمانی قلبهای ما را در عمیقترین حزن و اندوه فرو برد که انقلاب بزرگ اسلامی ایران، جایگاه پیکار اصیل و مستحکم خود را در برابر توطئه‌های ضد استعماری و صهیونیستی که در خاموش کردن شعله حق و عدالت و استقلال و آزادی در این منطقه دنیا طرح ریزی می‌شود باز می‌یابد. برادر بزرگ مجاهد در حالی به شما و ملت قهرمان ایران و خانواده آن مرحوم فقید، بهترین تسلیتها و احساسات عمیق خود را نسبت به وفات آیت ـ الله سید محمود طالقانی تقدیم می‌کنم و خود را نیز در فقدان آن مجاهد مومن که انقلاب اسلامی ایران و انقلاب فلسطین او را از دست داد تسلی میدهیم لکن این قضا و قدر الهی است که در این لحظه‌های دشوار روی داده است. ما دستهای خودرا به سوی آسمان دراز کرده و از خدای بزرگ می‌خواهیم که عمر شما را طولانی و صبر و آرامش به حضرتعالی و خانواده آن مرحوم و ملت ایران عطا فرماید. اناالله وانااليه‌راجعون انقلاب تا پیروزی. ابوجهاد ـ عضو کمیته مرکزی الفتح

تلگرام یاسرعرفات به امام خمینی

قم ـ خبرنگار انقلاب اسلامی: تلگرامی از طرف برادر یاسر ـ عرفات بعنوان فرمانده کل قوای ایران امام خمینی مخابره گردید. متن تلگرام برادر ابو عمار رئیس کمیته اجرائی سازمان آزادیبخش فلسطین به فرمانده کل قوای ایران حضرت آیت الله العظمی امام خمینی بدین شرح است:

بسم الله الرحمن الرحیم

من المومنین رجال صدقوا ماعاهدوالله علیه فمنهم من قضی نحبه و منهم من ینتظر و مایدلو تبدیلا.

خبر وفات آیت الله سید محمود طالقانی که قلبهای ما را می‌فشارد و حسرت را به اوج خود میرساند زمانی بما رسید که نیاز فراوانی به امثال ایشان که از مجاهدین پر فضیلت که پرچم اسلام و انقلاب اسلامی ایران دفاع میکنند داشتیم مخصوصا در شرائط بسیارحساس ودشواری‌که برپیکارملت قهرمان و انقلاب بزرگش میگذرد و صهیونیسم کوشش میکنند که ریشه‌های آزادیخواهی‌واستقلال در منطقه حساس‌عالم بخشکانند برادر بزرگ و مجاهد ما وقتی احساسات و تسلیت‌های خود را نسبت به وفات آیت الله سید محمود طالقانی خدمت‌شما تقدیم میکنم و خود را نیز در فقدان آن قائد مومن و مجاهد بزرگ پیوسته در کنار حق مسلم فلسطین و ایران دوست ایستاد تسلی میدهم لاکن ما بر این عقیده هستیم که پیروزی ملت قهرمان ایران‌به‌رهبری‌حکیمانه حضرت عالی ما را در این عزای بزرگ یاری میکند. از خدای بزرگ می‌خواهیم که عمر شما را طولانی و بستگان آن فقید و ملت ایران صبر وآرامش ببخشد.

یاسر عرفات رئیس کمیته اجرائی و فرمانده کل قوای انقلاب اسلامی فلسطین ۱۸ شوال ۱۳۹۹.

تلگرام حافظ اسد به امام خمینی

قم ـ خبرنگار انقلاب اسلامی: تلگرامی از طرف حافظ اسد رئیس جمهور عربی سوریه بعنوان امام خمینی بمناسبت رحلت حضرت آیه اللهطالقانی مخابره گردید متن تلگرام‌حافظ اسد بشرح زیر است:

بسمه تعالی

حضرت امام آیت الله خمینی با انبوهی از غم واندوه خبر وفات برادر شمادر نهضت و پیکار و انقلاب آیت الله طالقانی که در اثر سکته قلبی بدرود حیات گفت بما رسید من بنام ملت عرب سوریه و به نام خودم بشما تسلیتهای راستین قلبی میدهم از خدای بزرگ سبحان میخواهیم که جایگاه آن مرحوم را در بهشت بین شهدا و صدیقین و خوبان قرار دهد. من خواستار طول عمر و موفقیت کامل شما در رهبری انقلاب اسلامی ایران و برای ملت راستین ایران برآورده شدن آرزوها وپیشروی و شکوفائی هستم.

حافظ اسد رئیس جمهوری‌عربی سوریه ۱۸ شوال ۱۳۹۹

تلگرام گروههای مختلف فلسطینی بحضور امام خمینی

قم ـ خبرنگار انقلاب اسلامی ـ زنان و مادران و دختران‌شهدای فلسطین، دیروز ضمن مخابره تلگرامی به حضور امام خمینی، ضایعه اسفناک درگذشت آیت‌الله طالقانی را به رهبر انقلاب‌اسلامی ایران تسلیت گفته وآرزوی آزادی سرزمین فلسطین را ابراز داشتند. نیزاتحادیه دانشجویان فلسطینی وفات آیت‌الله طالقانی را به خدمت امام تسلیت گفته و آرزوی به اهتزاز درآمدن پرچم اسلام بر فراز بیت‌المقدس را کردند. همچنین اتحادیه‌های کارگران فلسطینی فوت آیت‌الله طالقانی را به امام خمینی تسلیت گفته و درگذشت ایشانرا ضایعه‌ئی جبران ناپذیر برای انقلاب تمام ملتهای مبارز راه آزادی واستقلال‌خواندند اتحادیه مهندسان فلسطینی نیز رحلت آیت‌الله طالقانی رابه امام تسلیت گفتند و اظهار داشتند: با از دست دادن آیت‌الله طالقانی، بار نیرومندی را در جهاد و پیکار راه حق را از دست داده‌ایم.

پیام تسلیت جبهه اسلامی آزادیبخش بحرین

بمناسبت رحلت حضرت آیت الله طالقانی جبهه اسلامی آزادی بخش بحرین پیامی به عنوان امام خمینی مخابره کرد و درگذشت مجاهد بزرگ و ابوذر زمان رابه امام تسلیت گفت. دراین تلگرام آمده‌است:

خبر غم‌انگیز و تاثرآور درگذشت مجاهد کبیر آیت الله طالقانی دراین برهه از زمان اثر ناگواری بر ملت بحرین داشت. در این زمان که‌جهان اسلام نیاز شدیدی‌برهبرانی‌مجاهد، استوار و خستگی ناپذیر که هیچگاه در راه خدامانعی را نپذیرفته وراه تسلیم و سازش و ترس از مرگ و شهادت در راه خدا پیشه نمیکنند، دارد. با درگذشت آیت‌الله طالقانی‌ملت ما یکی از مبارزان نستوه و مسلمان برضد کفر و طاغوت درجهان‌اسلام را از دست میدهد.

جبهه اسلامی آزادیبخش بحرین‌ضمن ابرازتسلیت به پیشگاه رهبری انقلاب مبارزه خود را ضد باند طاغوتی حاکم بحرین را با الهام از راه شما و راه اسلام ادامه میدهیم.

جبهه اسلامی آزادیبخش بحرین

گرامی داشت خاطره حضرت آیت‌الله طالقانی

ازطرف‌جنبش، جنبش انقلابی مردم مسلمان ایران (جاما)، جنبش مسلمانان مبارز، سازمان اسلامی شورا (ساش)، سازمان مجاهدین خلق ایران

الذین یبلغون رسالات‌الله و یخشونه‌ولایخشون‌احدا الا الله اگرچه فقدان معلم کبیر ما از هر جهت جبران ناپذیر است اماتلاش‌خواهیم کرد تا با تذکر آموزشهای او که پیوسته مبشر وحدت و رحمت بود بار امانت خود را حتی‌المقدور بهتر و صحیح‌تر به مقصد برسانیم. امانتی صعب و سنگین در مسیر یک مبارزه دراز مدت بر علیه "استبداد، استعمار و استثمار" که آن مجاهد خستگی ناپذیر پیوسته از پرچمداران بنام آن بوده و خواهد بود. گروههای امضاء کننده خاطره پدر بزرگوار مجاهدحضرت‌آیت‌الله طالقانی را در مسجد دانشگاه تهران ساعت ۱۷ الی ۱۹ روز چهارشنبه ۲۱ شهریور ۵۸ گرامی می‌دارند.

سالروز شهادت حجت‌الاسلام سیدگلپایگانی

عصر دیروز به مناسبت سالروز شهادت حجت الاسلام سیدمهدی گلپایگانی فرزند حضرت آیت الله گلپایگانی مراسم یادبودی در مسجد اعظم قم با حضور حضرت آیت الله امام خمینی و دیگر آیات عظام و مراجع تقلید حوزه علمیه و گروههای اقشار مردم این شهر برگزار شد در این آئین آقای فلسفی واعظ معروف‌سخنرانی ایراد کرد.

مجلس ترحیم

مجلس ختم حضرت آیت الله حاج سید محمود طالقانی فردا ـ بعدازظهر پنجشنبه از ساعت ۱۴الی ۱۶ در مسجد اعتماد واقع در هفت چنار خیابان گلستانی مسجد اعتماد.

خون پیام ۱۷ شهریور گرامی باد

گرامیداشت شهیدان در سینماهای شهرفرنگ و شهر قصه همراه با نمایشگاه وقایع انقلاب

بنیاد هنری مستضعفان شروع: ۱۷ شهریور

مژده به خواهران بیسواد

اگر تاکنون خواندن و نوشتن نمیدانید، کمیته آموزشی مسجد امام زمان در ۲۰ جلسه به شما خواندن و نوشتن میاموزد. مهلت ثبت‌نام تا ۲۵ شهریور.

آدرس: خیابان آزادی، نبش بهبودی، مسجد امام زمان

انقلاب

اسلحه های غیرمجاز هستند باید اسلحه خودرا تا ۲۵ شهریور سال جاری به سپاه پاسداران انقلاب اسلامی خوی تحویل دهند ورسید دریافتی رابه پادگان محل و دادگاه انقلاب اسلامی شهرستان خوی ارائه دهند. بعداز تاریخ یادشده دارندگان اسلحه غیرمجاز ضدانقلاب شناخته شده وبدادگاه انقلاب اسلامی معرفی خواهندشد.

کسانیکه اسلحه خود را تحویل ندهند ضد انقلاب محسوب میشوند

دادگاه انقلاب اسلامی تبریز به افراد غیر مسئول در استان آذربایجان شرقی اخطار کرد که هر چه زودتر و حداکثر تا اول مهر ماه جاری هرگونه سلاح خودراظرف ۱۲ روز به دفتر دادسرای انقلاب اسلامی تبریز تحویل دهند. متخلفین از این دستور ضدانقلاب شناخته شده و تحت تعقیب‌قانونی قرار گرفته‌و در دادگاههای انقلاب محاکمه خواهند شد.

زانی و زانیه اعدام شدند

طبس ـ خبرنگار انقلاب اسلامی ـ به موجب رای دادگاه انقلاب اسلامی این شهرستان دو نفر به‌نامهای قربان وجدی ورقیه‌شجاعی‌به جرم ارتکاب به چند فقره زنای محصنه به‌اعدام محکوم و حکم دادگاه در باره آنان در ساعت ۵/۳۰ صبح۵۸/۴/۱۹به اجرا گذاشته شد.

بجرم شرکت در اعمال ضد انقلابی به ۸ سال زندان محکوم شد

اهواز ـ خبرنگار انقلاب اسلامی ـ دادگاه‌انقلاب اسلامی مسجدسلیمان، دیروزتشکیل جلسه داد و به پرونده مسلحانه به شهربانی و خلع سلاح و ایجاد رعب و وحشت در مردم، رسیدگی کرد. این دادگاه، یکی از متهمان به نام رجب باورصاد معروف‌به‌رجل‌رابه جرم حمله مسلحانه به‌شهربانی توزیع مواد مخدر، روابط نا ـ مشروع با زنان فاسد، همکاری با ضد انقلاب و سردسته چماقداران درحمله به‌شهربانی به هشت سال زندان ومصادره اموال‌محکوم کرد. دیگرمتهمان که‌جهان بخش‌جعفری، ابراهیم بهادری، فایز کرم‌زاده، حسین احمدی، بهمن کیانی، محمد رضا اسدپور نام داشتند، به علت عدم اثبات جرم، تبرئه شدند.

رحمتی بازجو و شکنجه‌گر معروف ساواک دستگیر شد

رحمت الله آزادی معروف به رحمتی که در سالهای ۵۵ـ۵۲ در اوج خفقان رژیم منفور پهلوی افسر اطلاعات شهربانی بازجو و شکنجه گر کمیته مشترک بوده است توسط دادستان انقلاب اسلامی دستگیر شده نامبرده سالها در کمیته مشترک به نحو پیچیده‌ای علیه مجاهدین ومبارزین فعالیت نموده است و بعداز انقلاب مسئولیت اطلاعات شهربانی استان کرمانشاهان را احراز نموده بود وی از ابراز حقائق در مورد فعالیتهای خود دریغ ورزیده و به همین دلیل از کلیه افرادیکه به سوابق خدمتی او در شهربانی و کمیته مشترک اطلاعی دارند درخواست میشود هرچه زودتر اطلاعات خود را به دادستانی کل انقلاب اسلامی واقع در خیابان دکتر علی شریعتی چهار راه قصر دادرسی سابق ارتش ارسال دارند و یا با تلفن شماره ۵ـ ۸۴۲۰۹۳ داخلی ۱۴ تماس حاصل نمایند.

تفسیر سیاسی

(۲)

موفقیت دمکراسی آمریکایی در اسپانیا

خوان کارلوس به تشکیل دولت جدیدی پرداخت. دولتی که بتواند پس از ۴۰ سال حکومت مستبدانه فرانکو بر اسپانیا، به اصلاحات عمیقی دست بزند. نخستین هدف این دولت بازگشایی تدریجی افق سیاسی کشور بود. خوان کارلوس، آریاس ناوارو نخست وزیر زمان فرانکو را در مقام خود ابقاء نمود.

نخستین بحران برای دولت آریاس ناوارو، اعتصابات کارگری سال ۱۹۷۶ بود. دولت قوانینی را از پارلمان گذرانیده بود که بموجب آن آزادیهای بیشتری در مورد ایجاد تظاهرات و گروههای سیاسی، مشروط به اجازه دولت به مردم داده شود. اما از آنجائیکه وی از نظر مردم مانعی درراه دموکراسی شدن جامعه تلقی میشد، خوان کارلوس پس از بازگشت از امریکا، پذیرای استعفای وی شد، با گزینش آدلفوسوارش به نخست وزیری اسپانیا در سال ۱۹۷۶، بتدریج ظاهرا" بحرانهای دولتی فرو نشست! از آنجائیکه او یکی از دوستان نزدیک کارلوس بود انتخاب وی در محافل غربی این بازتاب را داشت‌که خوان کارلوس در صدد است کنترل شخصی بیشتری بر اوضاع اسپانیااعمال کند سوارش بسوی مخالفان دست آشتی دراز کرد و با سیاست مداران جناح مخالف تماس برقرار کردو همگی دست دردست هم داده و علیرغم‌اختلافات گروهی و ایدئولوژیکی با یکدیگر همکاری کردند. به بیان‌دیگر همگی دست‌اندرکار امورکشور شدند اما تنها به تغییرات صوری در این کشور پرداختند.

نگاهی به احزاب

تاریخچه احزاب سیاسی در این کشور به سالهای بسیار دور بـر ـ میگردد. از جمله این احزاب عبارتند از:

۱ ـ دموکرات مسیحی: این حزب خود از فدراسیون خلـق دموکراتیک وحزب چپ دموکراتیک تشکیل شده است. به گفتـه رهبران این حزب هواداران اصلی آنها از زنان، طبقه متوسـط و زحمتکشان این کشور تشکیل میدهند. بعبارت دیگر تنها جنبـه سیاسی باعث عضویت این اقشار در این حزب نبوده بلکه بنظـر میرسد که بیشتر جنبه فرهنگی دارد.

۲ ـ اتحاد سوسیال دمکرات: این حزب میخواهد حزبی شبیه احزاب سوسیال دموکرات آلمان‌غربی وهلند باشد وبر این مسئله تاکید بسیار دارد که ساخت وشرایط اقتصادی اسپانیا برروی کار ـ آمدن یک حزب سوسیالیست غیر مارکسیست بسیار مناسب است.

۳ ـ حزب کارلیست: کارلیستها خواستار این هستند که از اسپانیا یک کشور سوسیال دموکرات وخودکفا بسازند. این حـزب دارای بنیان توده‌ایست وبیشتر هواداران آن در مناطق باسک، کاتولونیا و والسیا هستند.

۴ ـ حزب سوسیالیست کارگری اسپانیا: این حزب قدیمیترین حزب اسپانیا است‌اما هرگز یک حزب توده‌ای نبوده واهمیت آن در حیات سیاسی اسپانیا تنها بواسطه رهبران برجسته آن وشرکت آنان در حکومت جمهوری اسپانیا بوده است.

۵ ـ حزب سوسیالیست خلق اسپانیا: این حزب قریب ۱۵۰۰ عضو دارد وهواداران آن بیشتر دموکراتها ومارکسیستها میباشند.

۶ ـ حزب کمونیست اسپانیا: این حزب در سال ۱۹۲۱ بوجود آمد. تشکیل بیستمین کنگره حزب کمونیست شوروی در ۱۹۵۶ و گزارش خروشچف درباره استالینست، تغییر جهت سیاست حـزب کمونیست اسپانیا را ایجاب‌کرد. رفته‌رفته این حزب در راه اصلاح طلبی ایدئولوژیک قدم گذارد وحتی به مسیحیان اجازه داد که نـه تنها به عضویت در این حزب درآیند بلکه درمقامهای بالای حزبی نیز جای گیرند.

۷ ـ حزب کارگر اسپانیا: این حزب گرچه حزب کوچکی اسـت اما از نفوذ بسیار زیادی برخوردار است و بیشتر در کانونهـای کارگری ودر مناطق عمده صنعتی اسپانیا نفوذ کرده است.

آنچه قابل توجه است عدم شرکت این احزاب در تغییرات بنیادی کشور است، زیرا درحال حاضر اوضاع در اسپانیا آنطورکه انتظـار میرفت تغییر نکرده بلکه تنها مبارزات سیاسی واحزاب در این کشور آزاد گشته است.

این احزاب وگروهها چه دست راستی وچه چپ افراطی توجهی بـه استقلال کشور ندارند وبه این مقدارتغییرات صوری قناعت کرده‌اند. گرچه اسپانیا برای تغییرات کشور با دشواریهایی روبرو بود ولی در سالهای بعد از مرگ فرانکو سیمای ظاهری اسپانیا بسرعت تغییر کرد. اما از آنجائیکه این تغییرات، تغییرات اساسی وبنیادی نبـود و سیاست وابستگی هنوز حفظ شده بود، باردیگر آمریکا در صحنـه سیاست واعمال نفوذ ظاهر وبا چهره عوام فریبانه خود به دخالت در این کشور ادامه‌داد ودرنتیجه مردم دوباره به مخالفت واعتراض برخاستند.

یکی از اقدامات دولت، تدوین قانون اساسی جدید است که یکسال بطول انجامید. این قانون شامل ۱۶۳ ماده است. از زمان طـرح پیشنویس قانون اساسی وبه رفراندم گذاشتن آن، ترور وخرابکاری در این کشور شروع شد تا جاییکه در روز رای‌گیری این عملیات بـه اوج خود رسید وبه کشته‌شدن چندین شخصیت انجامید گذشته از احزابی که ذکر آنها رفت، گروههای افراطی روش قهرآمیز رابمثابـه مقابله با دولت اتخاذ کرده‌اند.

قانون اساسی جدید که به رژیم ۴۰ ساله فرانکسیم خاتمه داد بوسیله مجلس نمایندگان با ۲۵۸ رای موافق در مقابل دو رای مخالف و ۱۴ رای ممتنع بتصویب رسید. طبق این قانون اساسی رژیم اسپانیایک رژیم سلطنتی پارلمانی خواهد بود وکورتز (پارلمان) از دومجلس که عبارتند از کنگره وسنا تشکیل میشود.

در طرح قانون اساسی جدید تصریح شده است که حاکمیت ملی از مردم ناشی میگردد. همچنین در آن طرح، سن بلوغ سیاسی ۱۸ سال تعیین شده است. پادشاه، رئیس دولت را که در مقابـل مجلسین مسئول است، انتخاب خواهد کرد. مجلسین موقعیکه رئیس دولت برنامه خود را تقدیم میکند به او رای اعتماد یا عدم اعتماد خواهند داد. قانون اساسی جدید در نتیجه سیاست ایجاد توافق بین احزاب عمده سیاسی به تصویب رسید.

دوموضوعیکه بهنگام تصویب قانون اساسی، بحث‌های شدیدی را برانگیخت عبارت بودند از:

مسئله مذهب وآزادی آموزش وموضوع خودمختاری بعضی از مناطق. قانون اساسی جدید مذهب کاتولیک رادیگر بعنوان مذهب‌رسمـی کشور تلقی نمیکند و در این مورد چنین مقرر میدارد که مقامـات حاکم، عقاید مذهبی جامعه اسپانیا را مورد توجه قرار خواهند داد وروابط همکاری باکلیسای کاتولیک وسایر فرقه‌های مذهبی برقـرار خواهند ساخت.

در مورد خودمختاری مناطق مختلف قانون اساسی جدید امکـان خودمختاری رابرای ایالاتی که خواهان آن باشند پیش‌بینی کرده است ولی کنگره (مجلس نمایندگان) پیشنهاد اصلاحی مبنی بر ـ شناسایی حق تعیین سرنوشت برای ایالات واسترداد امتیازات تاریخی که در قرون وسطی بآنان داده شده بود را رد کرد. و بالاخره امروز هنوز موج مخالفت واعتراض مردم در اسپانیا ادامـه دارد. چنانچه در بالا ذکر شد بعلت اتخاذ سیاستهای رفرمیستی دولت مبنی برحفظ منافع شرکتهای چندملیتی، حفظ پایگاههـای نظامی آمریکا بوجود آوردن احساس کاذب نیاز به خرید اسلحـه مهمات برای سرکوبی نیروهای تجزیه‌طلب موجود در اسپانیا ودر مقابل ایجاد فضای بازسیاسی" کشورهمچنان در چهارچوب دموکراسی غربی رهبری میشود.

عملا در هسته رهبری هیچ تغییر بنیادی حاصل نشده وهمـان افرادی که میباید سرکار باشند، امروز نیز برمسند امور باقـی مانده‌اند. بعبارت دیگر تنها مهره‌ها در این کشور عوض شده‌اند و سیاست سلطه جویانه آمریکا باچهره دیگر همچنان ادامه دارد.

نگرانی در باره خلیج فارس!

چند تن‌ازامیران امارات نشین‌های خلیج فارس بدولت انگلیس متوسل شده و از بریتانیا درخواست کرده‌اند با ارسال نیروهای نظامی خود حراست این منطقه را عهده‌دار شوند.

شیخ نشین‌های‌امارات متحده‌عربی حساس بودن راه‌های استراتژیکی خلیج فارس را یادآور شده‌اند. توسل امیران امارات متحده بانگلیس از چند جهت قابل تعمق است.

نخست اینکه شیوخ خلیج فارس از بخطر افتـادن موقـع فرمانفروائی خود در این منطقه‌حساس خاور میانه بیمناکند زیرا تا چندی پیش شاه سابق‌ایران آنها را از زیر چتر حمایت خود گرفته بود و اینک با مورد تهاجم قرار گرفتن‌حوزه خلیج فارس نه تنها منافع غرب بلکه منافع شیوخ نیزبمخاطره خواهد افتاد.

دوم اینکه شیوخ خلیج فارس هرگز کتمان نمیکنند که در حال حاضر بعلت حساسیت و تحت تهدید قرار داشتن خلیج به دوست سابق خود انگلیس توسل جسته‌اند تا آنها را در مقابل خطرات احتمالی حفظ کند. وزیر دفاع‌انگلیس تنها بعنوان ماخذ این اطلاعات در جریان‌کار درخواست کنندگان قرار دارد.

سوم اینکه لندن مکررا" بطور صریح باین نکته‌اشاره کرده است‌که‌نیروهای نظامی ارتش بریتانیا هر گز نمیتواند و نمیخواهد تعرض و یا حمله‌کننده باشد و بطور کلی انگلیس حدود وثغور خود را میشناسد.

چهارم اینکه وزیر دفاع انگلیس بیم آن دارد که آمریکا خلیج فارس را بصورت منطقه‌مانور برای ترساندن کشورهای صادر کننده نفت در آورد تا آنها با ترس و بیم از آمریکا حساب کار خود را بکنند. آمریکا گربه سیاه‌را جلو حجله میکشد تا هرگاه کشور صادر کننده نفتی قصد بستن شیر نفت را داشت با ترس از تهدید ایالات متحده از چنین‌کاری صرفنظرکند.

«فرانکفورترآلگماینه»

در بنگلادش و تایلند ۷۱ میلیون نفر در فقر مطلق بسر میبرند

بانکوک تایلند ـ اسوشیتدپرس: یک سند منتشر شده از جانب سازمان ملل متحد حاکیست که در کشور تایلند بیش از ۱۱ میلیون نفر در شرایط فقر مطلق بسر میبرند بدین معنی که نمیتوانند حداقل گذران خود را تامین کنند.

در گزارش تهیه شده در یـک کنفرانس سازمان مـلل متحد که روز دوشنبه در بانکوک افتتاح شد آمده است که‌درآمد کل‌این‌افراد بعلاوه ۵ میلیون نفر دیگر که روی‌هم‌رفته‌حداقل "چهل" درصـد جمعیت تایلند را تشکیل میدهند از ۱۱ درصد تولید نا خالص ملی این کشور هم کمتر است.

بموجب گزارش مذکور ـ در کشورهای‌کم درآمدتر منطقه جنوب شرقی آسیا تعداد افرادی. که در فقر مطلق بسر میبرند بیشتر است چه از لحاظ درصد و چه از دید مطلق در بنگلادش ۶۰ میلیون نفر از ۸۰ میلیون نفر جمعیت آن ـ در فقر مطلق بسر میبرند.

کشورهائی که برای بحث در مورد استراتژی عمران و توسعه در دهه آینده در این کنفرانس ۵ روزه شرکت کـرده‌اند ـ عبـارتنداز: استرالیا ـ بنگلادش ـ چین ـ فرانسه ـ هند ـ ژاپن ـ مالزی ـ نپال ـ هلند ـ پاکستان ـ فیلیپین ـ کره جنوبی سنگاپور ـ سری‌لانکا ـ ایالات متحده آمریـکا ـ اتحـاد جماهیر شوروی انگلستان ـ ویتنام تونگا و تایلند.

در گزارش این کنفرانس گفته شد عدم موفقیت در متوقف ساختن روند صعودی تعداد مردمی‌که در فقر مطلق بسر میبرند مشکلی است که فقر گریبان گیر تقریبا" تمامی کشورهای درحال توسعه منطقه جنوب شرقی آسیاست‌این‌کنفرانس از جانب و تحت نظارت کمیسیون اقتصادی‌واجتماعی سازمان‌ملل‌متحد درموردآسیا ـ واقیانوس‌آرام "اسکاپ" تشکیل شد.

مصر

نماینده ویژه آمریکا مصر را به قصد اسرائیل ترک کرد

قاهره ـ رویتر: رابرت اشتراوس نماینده ویژه ایالات متحده قاهره را بقصد اسرائیل ترک کرد تا با رهبران این کشور در مورد تسریع مذاکرات بین مصر و اسرائیـل در باره خودمختاری فلسطینی‌ها گفتگو کند رابرت اشتراوس در قاهره با انوار سادات رئیس جمهوری و مصطفی خلیل نخست وزیر مصـر گفتگو نمود انور سادات جزئیـات و نتایج حاصل از گفتگوهای خود را به مناخیم بگین نخست وزیـر اسرائیل برای وی تشریح نمود سادات این گفتگوها را بسیار موفقیت‌آمیزتوصیف‌کردآنها همچنین طرحهای آینده مربـوط صلح را برای استقـرار یک صلـح عادلانه در خاورمیانه‌را مورد بحث قرار دادند.!

افزایش شدید تورم در کشورهای بازار مشترک اروپا

بروکسل ـ بلژیک ـ آسوشیتدپرس بموجب آمار رسمی در ماه ژوئیه نرخ تورم در کشورهای عضو بازار مشترک اروپا بشدت افزایش یافت. افزایش تورم در ماه ژوئیه ـ در مقایسه با ماه ژوئن ۱/۷ درصد نسبت به ژوئیه سال گذشته ـ ۱۰/۴ درصد بوده است.

این افزایش شدید در نرخ تورم بازار مشترک‌بطوراسمی افزایش شدیددربهای کالاها و خدمات مصرفی انگلستان در ماه ژوئیه (۴/۳ درصد) ونیزدر دانمارک (۲/۳)ـ فرانسه (۱/۳) درصد ایتالیا (۹%) و بلژیک (۸%) درصد نسبت داده شده است.

در ماه ژوئیه در آلمان و لوکزامبورگ‌ملایم‌بوده‌به ترتیب ۶% و ۱۵% درصد و در هلند بهای کالا و خدمات مصرفی اصلا افزایش پیدا نکرده است.

نرخ تورم در ۱۲ ماه گذشته در کشورهای‌زیربه این شرح است: انگلستان ۱۵/۶درصد ـ بلژیک ۴/۸ درصد ـ ایتالیا ۱۳/۸ درصد ـ آلمان فدرال ۴/۶ درصد ـ دانمارک ۱۰/۸ درصد ـ لوکزامبورگ ۴/۵ درصد ـ فرانسه ۱۰/۳ درصد ـ هلنـد ۴/۳ درصد.

نرخ تورم ۲۲ ماهه گذشته در ایالات متحده ۱۱/۱ درصد بوده است.

لیبی

دیدار عرفات با جلود در لیبی

بیروت یونایتدپرس ـ رادیو دولتی لیبی روز سه شنبه گفت که عبدالسلام جلـود مشاور عالـی سرهنگ معمر قذافی رهبـر لیبی دوشنبه شب در طرابلس با یاسر ـ عرفات رئیس سازمان آزادیبخش فلسطین ملاقات کرد رادیو لیبی در مورد جزئیات این ملاقات که کمی بعداز ورود عرفات به‌طرابلس در سر راه خود از هاوانا روی داد مطلبی نگفت عرفات قراراست‌آخر این هفته در پاسخ به دعوت دولت اسپانیا به مادرید برود.

افغانستان

برژنف قول کمکهای همه جانبه به تره‌کی داد.

مسکو ـ یونایتد پرس ـ بنابـر گزارش خبرگزاری تاس نورمحمد تره‌کی رئیس جمهوری کشور جنگ زده افغانستان روز سه شنبه مسکو را به قصد کشورش ترک کرد.

تره‌کی که دولت طرفدار شوروی او علیه شورشیان مسلمان در حال جنگ است تا کنترل کشوررابدست گیرد روز دوشنبه بطور مختصر با لئونید برژنف رئیس جمهـوری شوروی گفتگو کرد. گزارش تـاس حاکی است که وی در بازگشت از کنفرانس سران کشورهای‌غیرمتعهد در مسکو توقف کرد و از برژنـف قول کمکهای همه‌جانبه را دریافت کرد.

آلمان غربی

هلموت‌اشمیت:

آلمان موضع خود را درقبال مسئله خاورمیانه تغییر نداده است.

موشه دایان وزیر امور خارجه اسرائیل دیروز دومین دور گفتگو های خود را با هلموت اشمیت صدر اعظم آلمان غربی بعد از کسب اطمینان در مورد اینکه بن موضع خود را در باره خاورمیانه تغییر نـداده آغـاز می‌کند یک اعلامیه دولت بن حاکی است که اشمیت به وزیر امورخارجه‌اسرائیل اطمینان داده است که بن موضع خود را در مورد مسئله خاورمیانه تغییر نداده و در آینده نیز چنین کاری نخواهد کرد سخنان صدر ـ اعظم آلمان غربی در بن به علوان کوشش برای پاسخ به اسرائیل در باره تماسهای اخیر آلمان غربی با سازمان آزادی بخش فلسطین تعبیـر شده ایـن‌امر در اسرائیل بعنوان تغییری در سیاست آلمان غربی نسبت به کشورهای نفت خیز عربی تلقی شده است.

شوروی

ملاقات کاسیگین و هایله ماریام رهبر اتیوپی

مسکو یونایتدپرس خبرگزاری تاس گزارش داد که الکسی کاسیگین نخست وزیر شوروی وارد اتیوپی شد و اظهار داشت که این کشور مارکسیست در میان بالاترین درجـات ممـالک نهضت غیـر متعهدهاست. کاسیگین در بدو ورود به اتیوپی در فرودگاه گفت ظرف ۵ سال گذشته پرستیژ و اعتبار اتیوپی درعرصه‌بین المللی افزایش یافته است وی گفت در حال حاضر کشور سوسیالیست اتیوپی در میان خلقهای افریقـا و نهضت غیر متعهد یکی از معتبر ـ ترین ممالک در مبارزه علیـه امپریالیسم و برای محو کامل و نهائی و استعمار و نژاد پرستی در این قاره محسوب میشود.

کاسیگین که از دو سال قبـل تاکنون نخستین رهبر عالیرتبه شوروی است که به اتیوپی عزیمت میکند با منگیستوهایله‌ماریام رهبر اتیوپی ملاقات خواهد کرد.

کودتای سال ۱۹۷۴ را که موجب سرنگونی امپراطور هایله سلاسی شد ماریام رهبری کرد.

هزینه سنگین کمپانیهای نفتی آمریکا برای جلوگیری از آلودگی محیط زیست

بخـارست ـ رومـانی ـ آسوشیتدپرس: بگفته‌دوکارشناس امریکائی ممکن است تا سال ۱۹۸۵ شرکتهای نفتی امریکا مجبور شوند ۲۳ میلیارد دلار صرف کنترل محیط زیست کنند که با توجه به این هزینه بهای هر بشکه نفت در داخل امریکا حدود ۴ دلار افزایش خواهد یافت.

دوکارشناس‌مذکورطی گزارشی که در نخستین روز کنفرانس جهانی نفت ارائه کردند اظهار داشتند هزینه کنترل آلودگی هوا و آب میتواند به صنعت آمریکاضربه شدیدی واردآورد. ایشان اظهار داشتند کنترل محیط زیست امری سـرمایه براست و به این‌دلیل دو سوم هزینه‌های‌سال۱۹۸۵ کمپانیهای نفتی هزینه‌های سرمایه‌ای او خواهد بـود.

بگفته دو کارشناس مذکور بسته بمیزان محدودیت‌های ناشی از از قوانین کنترل محیط زیست کل هزینه کنترل آلودگی در سطح کشور، ایالتو محو در حد محلی حدود ۱۴ الی ۲۳ میلیارد دلار خواهد بود.

ایاشن گفتند با در نظر گرفتن نرخ دلار در سال ۱۹۷۸ کنترل آلودگی میتواند حدود ۲/۱۸ و ۳/۷۱ دلار بهزینه هر بشکه نفت خام تولید داخل امریکا اضافه کند. دو کارشناس صنعت نفت اظهار داشتند انتظار میرود قسمت اعظم هزینه‌های حفظ محیط زیست در بخش پالایش وبقیه آن در قسمت‌های اکتشاف حفاری و سایر زمینه‌ها باشد.

همکاری فنی و اقتصادی عراق و کویت

بغداد وام ـ خبرگزاری امارات عربی متحده ـ خبرگزاری رسمی عراق (اینا) از کویت گزارش داد که روز یکشنبه ۱۸ شهریور ماه (۲۰ سپتامبر) یک کمیته فرعی‌کمیته مشترک‌وزیران عراق و کویت‌در مورد همکاری‌ـ های فنی و اقتصادی مذاکرات خود را آغاز کرد.

طبق گزارش مذکور در این اجلاس دو روزه اقداماتی در زمینه مربوط به ساختن‌شبکه‌های انتقال برق دو کشور موردبحث قرار خواهد گرفت. بعلاوه در این‌مذاکرات سعی میشود برای تامین نیاز کویت به آب آشامیدنی و برای مصارف کشاورزی از ابراه اروند رود (شط العرب) راههائی یافت شود. این کمیته فرعی سال گذشته به دنبال توافق عراق‌و کویت تشکیل شد. طبق این توافق عراق اجازه میدهد که کویت از آب اروند رود (شط العرب) استفاده کند و در مقابل کویت به مناطق همسایه عراق برق بدهد.

مصرف انرژی در کشورهای بازارمشترک افزایش یافت

نفت و بازار مشترک: کمیسیون بازار مشترک دریک گزارش ـ مقدماتی اعلام کرد که مصرف انرژی درکشورهای عضو بازار ـ مشترک درنیمه اول ۱۹۷۹ حدود ۷/۱ درصد بیشتر از سطح ۵۰۰ میلیون تن بود که قبلا" بعنوان حد نصاب مصرف برای ۱۹۷۹ اعلام شده بود. اگر تغییرات وسیعی در سیاستهای‌انرژی اتخاذنشود، مصرف انرژی برای سال ۱۹۷۹ در حدود ۵۱۵ تا ۵۲۵ میلیون تن خواهد بود.

دویچه بانک آلمان:

افزایش هزینه‌های وارداتی کشورهای عضو اوپک

نفت اوپک: "دویچه بانـک" آلمان غربی که بزرگترین بانک آن کشور است در گزارشی درباره سیاستهای اوپک بعد از افزایش اخیر قیمت نفت مینویسد که هزینه‌های ارزی کشورهای عضو اوپک شامل واردات، خدمات و انتقالات ـ ارزی در سال ۱۹۷۹ حدود ۱۰ درصد نسبت به سال ۱۹۷۸ افزایش خواهدیافت. واردات کالاهای صنعتی اوپک نیز احتمالا" افزایش خواهد یافت زیرا کهوضع موازنه پرداختهای این گروه از کشورها بسیار مساعد است و مازادی حدود ۴۰ میلیارد دلار خواهند داشت درصورتیکه این مازاد در سال ۱۹۷۸ درحدود ۵ میلیارد دلار بود. لیکن این بانک اشاره کرد رشد سالانه واردات کشورهای اوپک به میزان ۶۰ درصد که در سالهای ۱۹۷۴ و ۱۹۷۵ صورت گرفت امسال تکرار نخواهد گردید.

لبنان

نبرد راستگرایان و ارامنه‌لبنان

بیروت ـ خبرگزاریها ـ روز گذشته نبرد شدیدی بین شبه نظامیان راستگرای لبنان و ارامنه این کشور در گرفت. در این‌نبرد که ساعتها به طـول کشید شبه نظامیان باسلاحهای سنگین با ارامنه به نبرد پرداختند که در خاتمه ۱۹ تن جان خود را از دست دادند. بنا به گزارش همین خبرگزاریها ۱۶ تن از کشته شدگان متعلق به ارامنه بوده و ۳ تن دیگر را نظامیان تشکیل میدهند. تـا کنون هیچ اطلاعیه رسمی از طرفین درگیر منتشر نشده ولی انجمن ارامنه لبنان اعـلام نموده است. در طی چند روز آینده خبر قطعی کشته شدگان و زخمی‌ها و همچنین دلایـل درگیری با شبه نظامیان را اعلام خواهد کرد. گفتـه میشود تعداد تلفات ایـن درگیری‌ممکن‌است‌بیش از ارقام اعلام شده باشد.

ضمنا اسرائیل نیز طی دو روزگذشته همچنین به‌تجاوزات خود به جنوب لبنان ادامـه داده‌و درنتیجه تجاوزهواپیماهای این کشور به حریم فضائـی لبنان تعدادی از دهکده‌ها و همچنین اردوگاه فلسطینی ها خسارت وارد آمده است. اسرائیل در ماههای اخیـر بیشترین‌حملات را علیه‌فلسطین آغاز نموده است.

تلفن بخش سیاسی خارجی ۲۲۰۳۱۳

کمشـــده

کارت موتور یاماها ۱۷۵ بشماره ۳۹۸۷ تهران ۴۴ مفقود گردیده و از درجه اعتبار ساقط است.

گزارشی از پاوه

افراد حزب دمکرات با نام کمیته فعالیت داشتند

حمایت نکردن از کردها، کمک بزرگی به ضد انقلابیون بود

بسمه تعالی

از "ناصر یکتاخواه مشاور نظامی سپاه پاسداران انقلاب اسلامی منطقه اورامانات (پاوه)
به"
مقام مسئول را آگاه میسازم که عدم توجه به گزارشات مشروحه زیر موجب گردید حادثه خونین پاوه بوقوع پیوندد. دوم فروردین ماه سال جاری بود که ما یک تیم ۵ نفره از واحد نیروهای ویژه هوابرد (کلاه سبزها) از سوی ستادسپاه پاسداران انقلاب اسلامی مرکز جهت ماموریت ویژه (سرکوبی سپهبد پالیزبان و ایادی نامبرده) به منطقه اورامات بطور داوطلبانه اعزام گردیدیم. بنابه دلایلی که قبلا" به ستاد سپاه گزارش شده موفق به انجام این امر نگردیدیم. مدتی در مورد وضعیت منطقه مطالعه و بطور مرتب به نوار مرزی رفته و گزارشاتی درمورد نوارمرزی تهیه و به تهران ارسال میداشتیم که متاسفانه کلیه گزارشات مادر سطل زباله مقامات مسئول مملکتی ریخته میشد. از جمله گزارشاتی بود که در مورد نوارمرزی تهیه و کلیه فعالیتها و فعل و انفعالات گروه چپی و نداشتن کنترل رفت و آمدهای غیرقانونی و واردشدن از مرز درآن قید گردیده بود و تنهاراه چاره برای دولت ژاندارمری بود که البته ژاندارمری در این خصوص خود را کاملا بیطرف نشان میداد

گزارشات بلا اثر مانده

گزارشات را به آقای صدرحاج سیدجوادی درزمان تصدی ایشان در پست وزارت کشور تسلیم نمودیم که ایشان در جواب نوشتند ربطی به وزارت کشور ندارد.

گزارشات رابه آقای دکتر ابراهیم یزدی در زمان تصدی پست معاونت نخست وزیر در امور انقلاب تسلیم نمودیم که ایشان ترتیب اثری ندادند.

گزارشات را به حجت الاسلام آقای یزدی نماینده امام تقدیم داشتیم که بازهم بی نتیجه بود.

گزارشات را به ستاد سپاه پاسداران انقلاب اسلامی ارسال داشتیم که بازهم مانند مقامات بالا بی اهمیت تلقی گردید.

گزارشات را به آقای مهندس هاشم صباغیان درزمان تصدی پست معاونت نخست‌وزیر تسلیم نمودیم که آنهم بلااثر بود.

بعداری از گزارشات را همراه بانوار سخنرانی شیخ‌جلال‌الدین حسینی برادر شیخ عزالدین حسینی امام جمعه شهرستان بانه که در مساجد پاوه و اورامانات نموده بود شخصا" به دفتر امام و به آقای محتشمی تسلیم داشته که نتیجه‌ئی از آن عاید نشد.

درهرحال همه روزه کلیه اتفاقات و وقایع منطقه را توسط بیسیم مستقر در سپاه پاسداران انقلاب اسلامی پاوه مستقیما" به ستاد سپاه پاسداران در تهران گزارش مینمودیم. و درتمام این مدت شاهد فعالیتهای سیاسی و نظامی چشم‌گیر حزب دمکرات کردستان شعبه پاوه در منطقه بودیم که کلیه فعالیتهای حزب منحله دمکرات را همراه با مدارک به مرکز گزارش مینمودیم که بازهم دراینموردتوجهی نگردید و گزارشات ما بلااثر ماند. خلاصه مقامات ستاد را متوجه این جریان نمودیم که تنها مشکل منطقه فقر مالی بیش از حدیست که گریبانگیر اهالی منطقه بوده که موجب موفقیت گروههای چپی میشود و مدرک بسیار خوبیست برای سایر گروهها که با عوامفریبی مردم منطقه را نسبت بدولت مرکزی بدبین نمایند. و حزب منحله دمکرات و کمونیستها وایادی سپهبد پالیزبان از این حربه بخوبی توانستند استفاده نموده و مردم را علیه دولت مسلح نمایند و بخیال خام خودشان درلوای خومختاری برای مردم کرد به اهداف پلیدشان که همان تجزیه طلبی و سایر خیالات پوچ و واهی بود بمقدار زیادی هم موفق شده بودند

تا اینکه چند ماه پیش به تیم ماازسوی سپاه دستور داده شد که دفتر سپاه پاسداران را در منطقه افتتاح و با استخدام پاسداران محلی از منطقه‌اورامانات نسبت به برقراری آرامش اقدام، و منطقه را کنترل نمائیم. اطاعت امر کرده و از افراد باایمان و معتقد به‌انقلاب منطقه شروع به استخدام نمودیم که بعضی از بخشهای فرمانداری پاوه بعلت فعالیتهای چشمگیر حزب منحله دمکرات کردستان حاضر به همکاری نگردیدند و اظهار میداشتند که ما ساواک خمینی یا جاش خمینی نمیشویم از جمله بخشهای روانسر ـ قلعه جوانرود ـ نودشه ـ باینگان وچندبخش‌دیگر.

نحوهٔ تشکیل ارتش حزب دمکرات

در هرحال چند بار درخود شهر پاوه افراد حزب دمکرات موجبات توطئه و درگیریهائی را تدارک‌میدیدند و مردم شهر را تهییج و تحریک مینمودند، که یکبار توطئه آنها را با آوردن حضرت حجت الاسلام آقای موسوی نماینده امام در استان کرمانشاه از کرمانشاه و سخنرانی مشارالیه درمسجدشهرپاوه‌وآگاه، نمودن اهالی منطقه از دسیسه‌های موجود، رفع غائله نمودیم. معهذا چون افراد حزب دمکرات درکمیته شهربودند و یا نام کمیته به فعالیت اشتغال داشتند و یا بوجودآمدن سپاه پاسداران‌در منطقه کمیته شهر منحل اعلام گردیده افراد حزب منحله دمکرات چون از این طریق قادر به ادامه فعالیت در شهر نبودند و نمیتوانستند دفتر حزب را در شهردائر نمایند لذا کلیه فعالیتهای خود را متوجه بخشها و قراو قصبات منطقه نموده و در بخشها و قصبات شعباتی تشکیل داده و به فعالیت مشغول گردیدند. و فعالیت حزب منحله دمکرات در آبادیها بقدری گسترده و چشمگیر بود که حدی برآن متصور نمیباشد. و سران حزب از این موقعیت که مردم در فقر و فاقه مالی بیش از حدی بسر میبرند و علاقه شدیدی که عشایر کرد به اسلحه دارند و حتی تمامی زندگی خود را بایک قبضه اسلحه معاوضه مینمایند و حتی یک قبضه تفنگ برنورا بقیمت ۲۵۰۰۰ تومان خریداری نموده و فشنگ آنرا بمبلغ ۲۰ تومان میخریدند، سودجسته با در اختیار گذاشتن تفنگهای کلاشینکف و مهمات مردم آبادیها را بسوی خود جذب، توانست ارتشی برای خود ساخته و باآوردن اسلحه و مهمات و خودروهای سرقتی از سربازخانه مهابادو در اختیار گذاشتن آنها در بخشها در مردم منطقه این سوء تفاهم را بوجود آورد که دولت مرکزی دارای قدرت اجرائی نمیباشد.. و دولت و مقامات استان هم عملا بدون اینکه قصدی داشته باشد با حمایت نکردن مردم کرد از نظر مالی و امنیت منطقه‌ای، کمک بزرگی به اهداف ضد انقلابیون نمودند وآنها توانستند تاحدودی‌موفق‌شوند دکتر چمران قبلا از این موضوع توسط گزارشات تیم ما با اطلاع شده بودند

بی توجهی به کردها، موجب تقویت ضد انقلاب

این نمایش قدرت آنقدر ادامه پیدا نمود که فرمانده سپاه برای تقویت سپاهیان پاسدار در منطقه تقاضای سه دستگاه سربازبرزرهی از لشگر ۸۱ زرهی نمود که مدت ۲ ماه بطول انجامید که لشگر ۸۱ زرهی موافقت خود را در اینخصوص اعلام نمود تا نفربرهای زرهی را در اختیار سپاه بگذارد. و زمانیکه نفربرها را نیز در اختیار سپاه قرار دا د یکی از نفربرها پس از حرکت از سربازخانه در شهر کرمانشاه خراب گردید و یکدستگاه دیگر نیز در کیلومتره۶ جاده کرمانشاه به پاوه در منطقه بیاشوش براثر گرمیاژ موتورش از حرکت باز ماند. و افراد حزب منحله دمکرات کردستان به سرپرستی اکبر روائی رئیس حزب دمکرات بخش قشلاق، آموزگار آموزش و پرورش منطقه اورامانات که قبلا" نیز جزو چماقداران سالار جاف بود به بیاشوش حرکت و محافظین نفربر را خلع سلاح نمودند. هنگامیکه این خبر به سپاه رسید یک کامیون از برادران پاسدار سپاه بمحل توقف نفربر عزیمت که مجددا" در نزدیکی قریه شمشیر افراد مسلح حزب منحله دمکرات با ایجاد سد در جاده راه را بر پاسداران بسته و بسوی کامیون حامل پاسداران تیراندازی نمودند که براثر این حادثه ۴ نفر از برادران پاسدار به درجه شهادت رسیدند که مشروحه حادثه قبلا" گزارش گردیده که آنهم بلااثر ماند و دراینمورد اقدام عاجلی نگردید.

حدود یکماه پیش دو کامیون خواربار بنا به استمداد سپاه پاسداران پاوه از کمیته امام خمینی جهت مستضعفین منطقه در اختیار سپاه گذاشته شد که یک دستگاه از کامیونها در گردنه اسدآباد همدان واژگون گردیده و ازبین رفت و کامیون دیگر که حامل ۱۲ تن آرد برای مستضعفین منطقه بود توسط اکبر روائی در منطقه قشلاق مصادره گردید.

مجددا" دو کامیون خواربار توسط اینجانب از کمیته امداد امام خمینی با اصرار زیاد دریافت‌گردید که بازهم یک کامیون‌ازکامیونهای دریافتی که حامل ۸ تن برنج ـ ۲/۵ تن روغن نباتی و ۱/۵ تن قند و یکدستگاه موتور سیکلت و مقادیری از وسائل مورد نیاز سپاه شامل (پوتین ـ پارچه فرم لباس پاسداران) بود توسط اکبر روائی رئیس ـ حزب دمکرات قشلاق در منطقه با کامیون مصادره گردید و بعداز ۴۸ ساعت گروگان گیری راننده کامیون، راننده را آزادکردند و از آنروز جاده را بروی مردم شهر پاوه بستند. و اهالی شهر پاوه که وضع را چنین دیدند در فرمانداری اقدام به تحصن نموده و از دولت ضمن اعلام پشتیبانی از جمهوری اسلامی برهبری امام خمینی خواستار دخالت ارتش برای امنیت منطقه و پشتیبانی از سپاه پاسداران منطقه و بوجود آمدن دادگاه انقلاب اسلامی در منطقه گردیدند. و در یک تشریف فرمائی که آقای استاندار در معیت دو تن‌ازجامعه روحانیت کرمانشاه و معاونین لشگر ۸۱زرهی‌وناحیه‌ژاندارمری‌وفرمانده سپاه پاسداران استان کرمانشاهان وچندتن ازنمایندگان علامه‌مفتی‌زاده که در پاوه حضور داشتند و شاهد و ناظر خواسته‌های مردم پاوه بودند و متقابلا" در قوری قلعه یکی از بخش‌های پاوه افراد حزب ـ دمکرات به نمایندگی از سوی مردم بنابه اظهارخودشان اقدام به تحصن نموده بودند. هیات اعزامی به اضافه حضرت آیت الله حاج آخوند به قوری قلعه عزیمت که خودشان شاهد خواسته متحصنین بودند. خواست متحصنین قوری قلعه به این شرح بود ۱ـ برکناری سپاه پاسداران و سرپرستان سپاه ـ ۲ـ تشکیل شورای بخش و استخدام آنها در سپاه ـ ۳ـ کلیه کارها و ماموریت زیر نظر شورای یادشده‌قرار گیرد۴ـ کلیه فرامین و دستورات از شهرستان مهاباد صادر و اجرا گردد۵ـ خارج شدن پاسداران اعزامی از سپاه مرکز (ایضا طبق درخواست فرماندهی سپاه پاوه ازمرکز۴۰ تن ازبرادران پاسدار از تهران مستقر در مریوان، به پاوه اعزام شده بودند تا نیروی سپاه پاسداران پاوه تقویت گردد) و چند خواسته دیگر که هیچیک از آنها غیر از یک خواسته که آنهم کمک مالی به مردم منطقه بود برای دولت قابل قبول نبود چون دولت اسلامیست و آقایان به استاندار کرمانشاه ۴۸ ساعت مهلت دادندکه‌به‌خواسته‌های آنها ترتیب اثر بدهند.

محاصرهٔ پاوه

سپاه به تقویت خود همچنان ادامه داد و در مقابل، حزب منحله دمکرات نیز با استفاده از نفرات مسلح قراو آبادی‌های شمشیر ـ قشلاق ـ باینگان ـ قوری‌قلعه ـ نوسود ـ نودشه ـ دوریسان ـ تازه‌آباد ـ قلعه‌جوانرود ـ عشایرقلخانی ـ نوریاب ـ مهباد ـ سنندج ـ مریوان و افراد مسلح جلال‌طالبانی اقدام بمحاصره شهر پاوه نمود و حتی عده‌ای بیش از ۶۰ نفر از دیپلمه‌های پاوه را که برای گرفتن و پرکردن کارت کنکور به‌همراه چندتن از پاسداران به سرپرستی برادر اصغر ملکی عازم کرمانشاه بودند دستگیر کرده و بعد از توهین و زجر آزاد نموده و اصغر ملکی را اسیر نگهداشتند و بعد آزادنمودند، نیروی کمکی از تهران بریاست ابوکریم امامی که ایشان با دردست داشتن حکم فرمانده عملیات غرب بوسیله هلیکوپتر عازم پاوه گردیدند که ایشان نمیدانم به چه انگیزه‌ای کمک ما را برای همکاری و مشورت رد نمودند و حتی در پایگاه هوانیروز کرمانشاه میخواستند من را که مدت ۶ ماه بود در پاوه بسر میبردم‌وبه منطقه ـ آشنایی کامل داشتم، ازهمراهی باخود محروم نمایند.

خلاصه به منطقه واردو دربدو ورود مشا رالیه از فرمانده سپاه پاوه خواستند که در کارهای آنها نقشی نداشته باشد و این‌ازنظرشناسایی منطقه درست نبود. و فرماندهی سپاه برادر محمدذوالفقاری و همراهان جهت کسب تکلیف از ستاد سپاه تهران به کرمانشاه آمدیم که البته برادرامامی هم همراه ما بود با برادر شریف مسئول عملیات سپاه تماس تلفنی حاصل و ایشان اظهار داشتند که در کرمانشاه بمانیم و کاری به پاوه نداشته باشیم. و برای هماهنگی در کرمانشاه باقیماندیم افراد تیم رفع مسئولیت نموده و فقط اینجانب و برادر ذوالفقاری در کرمانشاه باقیماندیم که در ساعت ۲ بامداد خبر سقوط شهر پاوه توسط بیسیم شهربانی‌بما اطلاع داده شد که شدیدا" مارا نگران نمود توسط فرمانده سپاه پاسداران کرمانشاه به لشگر ۸۱ زرهی رفته و با معاونت لشگر ۸۱ زرهی سرکارسرهنگ‌اسحاق تماس گرفتیم و از تهران نیز دستور داده شد که لشگر ۸۱ زرهی همکاری‌های لازمه را با سپاه بنماید صبح بما اطلاع داده شدکه جریان سقوط پاوه به آن شدتی که گفته شدنبوده و هنوز پاوه در حال مقاومت میباشد مطلب امیدوار کننده بود لذا شروع به فعالیت نموده و جاده‌های ارتباطی به پاوه را بسته ورفت و آمد را کنترل نمودیم و عصر همان روز بود که آقای دکتر مصطفی‌چمران به اتفاق تیمسار ـ فلاحی فرمانده نیروی زمینی و برادر شریف ازتهران به کرمانشاه آمدندو مستقیما" بعد از رفتن به لشگر ۸۱ زرهی آقای دکترچمران و فرمانده بهمراهی برادر محمد ذوالفقاری عازم پاوه گردیدند. نیروهای متجاوز موفق گردیده بودند که حلقه محاصره را تنگتر نموده و چندتن از برادران پاسدار نیز شهید گردیده بودند و علت شروع درگیری نیز بشرح ذیل میباشد.

علت شروع درگیری

روز قبل از شروع درگیری چندتن از برادران پاسدار اعزامی از مرکز به آبادی شمشیر حمله و اقدام به تیراندازی نموده که در اثر تیراندازی رهبر ایل ایناقی کشته میشود وپاسداران به سپاه باز میگردند ویک باریک مینی‌بوس در شهر پاوه را به رگبار بسته‌ورانده آنرا مجروح نمودند که چرا به ایست توجه نکرده وشب بعد باز هم هوس نمودند که بقریه شمشیر حمله کنند که با مقاومت روبرو شدند و حتی یکنفر از پاسداران را که اکنون بمرکز بازگشته مجروح و دارزدند و رفتندو چون هنوز زنده بوده‌موفق به بازگشت شد و شب همان روز مهاجمین به پاوه حمله کردند. مهاجمین بعداز یک روز جنگ و تیراندازی موفق به زخمی نمودن تعداد زیادی از پاسداران که در میان اهالی بخوبی قابل شناسایی بودند گردیدند (ریش‌بلندو پوشیدن‌لباس استتار پاسداران) و توانستند تمام ارتفاعات مشرف به شهر پاوه را اشغال نمایند و همان روز من مرتبا" بوسیله هلیکوپتر مهمات و اسلحه به پاوه میرساندم و دریکی از این پروازها که من زخمی‌ها را داخل هلیکوپتر جای میدادم درهنگام برخاستن هلیکوپتر که من آنرا از زمین هدایت میکردم پروانه عقب هلیکوپتر به زمین اصابت نموده و شکست و هلیکوپتر در ارتفاع ۱/۵ متری زمین سقوط کرد و پروانه‌های آن شکسته و جدا گردید و موجب شهادت‌چندتن از جمله شهید محمدگریوانی که در سمت‌راست من بود و چندنفر بومی و دوخلبان هلیکوپتر شد. با ناامیدی تمام به پاسگاه ژاندارمری رفته و پیامی به این‌مضمون به مرکز مخابره نمودم که شهر در محاصره وبیمارستان در دست دشمن میباشد و کلیه زخمی‌هارا کشته و سربریده‌اند واز پاسداران فقط ۶ نفر باقیمانده‌اند و دکترچمران و محافظین و فرمانده سپاه و سایر پاسداران درحال مقاومت میباشند و تنها راه نجات ۱۵ هزار نفر مردم شهر پاوه دخالت ارتش میباشد.

نیروهای اعزامی از تمام شهرستانها موفق شده بودند که تا روانسر پیشروی نمایندو باعده‌ای بیش از ۱۰۰۰ نفر نمیتوانستند حتی ۱ کیلو متر پیشروی نمایند چون حدود بیش از ۱۵۰۰۰ نفر در مسیر راه جلوی پیشروی نیروی پاسدار را گرفته بودند غروب همانروز یک فروند هلیکوپتر به پاوه رسید و در زیر آتش شدید دشمن موفق شد چند جنازه از جمله جنازه‌های حادثه دیدگان هلیکوپتر رابه‌کرمانشاه برساند و فردای همان روز که دستور امام مبنی بردخالت ارتش در منطقه صادر گردید در پرواز ۶ فروندهلیکوپتربااسکورت‌هلیکوپترهای کبرا و هدایت آن به منطقه تصرفی دشمن و کوبیدن آنها با راکت ـ نیروهای پاوه موفق شدند تپه‌های اطراف را از وجود دشمن پاک کرده و به تصرف خودشان درآورند. وغروب همان روز یک فروند هلیکوپتر شنوک از طرف هوانیروز موفق گردید که نیروی اعزامی شهربانی و بلافاصله ۳ فروند شنوک دیگر افراد چترباز (کلاه‌سبزها) را در پاوه پیاده کردیم و بدین ترتیب پاوه نجات یافت و فردای همان روز نیروهای پیاده از طریق زمین به پاوه رسیدند. و تمام گزارشات فوق از روی راستی و صداقت توسط من تهیه شده به امید اینکه دولت و مقامات مسئول گزارشات ما را در سطل زباله نیاندازند ضمنا" تجزیه و تحلیل علل بروز حادثه بشرح زیر میباشد:

علل بروز حادثه در منطقه

۱ـ فقر بیش از حداهالی منطقه و بی‌توجهی مسئولین امردراینمورد
۲ـ فعالیتهای چشم‌گیر حزب‌منحله‌دمکرات کردستان در منطقه
۳ـ بی‌تفاوتی و همکاری مستقیم فرمانده گروهان ژاندارمری پاوه (سروان حسینی) با حزب دمکرات پاوه ضمنا" نامبرده قبل از تصدی فرماندهی گروهان ژاندارمری پاوه در زمان رژیم منفور پهلوی در سقز در سرکوبی انقلابیون آن‌شهرستان‌نقش بسزایی داشته‌است.
۴ ـ بی‌توجهی دولت و مقامات مسئول مملکتی به گزارشات ارسالی سپاه و بی‌اهمیت تلقی نمودن گزارشات
۵ ـ عدم آشنایی برادران پاسدار اعزامی از مرکز به اصول اولیه سپاهیگری
۶ـ نرسیدن کمک بموقع از استان

علل پیروزی سپاه در منطقه

۱ ـ همکاری چشمگیر هوانیروز کرمانشاه و از خودگذشتگی خلبانان هوانیروز در مورد کمکرسانی.
۲ ـ از جان گذشتگی پاسداران اعزامی و افراد بومی سپاه و مردم شهر پاوه
۳ ـ رسیدن بموقع نیروهای چترباز از راه هوا (کلاه سبزها)
۴ ـ رسیدن نیروهای اعزامی پاسدار و ارتش از راه زمین مسیر محور روانسر پاوه

ناصر یکتاخواه
مشاور نظامی سپاه پاسداران انقلاب اسلامی منطقه اورامانات (پاوه)

زن وشوهر فرانسوی گفتند: بعضی ازحکومتها ازانقلاب ایران میترسند

اصفهان ـ خبرنگار انقلاب اسلامی ـ یک زن وشوهر فرانسوی، بدون اطلاع قبلی از مقر سپاه پاسداران، دادرسی انقلاب وبازداشتگاه زندانیان سیاسی در اصفهان دیدن کردند.

آندو که برای تحقیق از فرانسه به ایران آمده اند، به همراه مسئول سپاه پاسداران اصفهان، بعد ازظهر دیروز از مراکز یادشده بازدید به‌عمل آوردند.

این زن وشوهر به خبرنگار ما گفتند: مطبوعات غرب راجع به انقلاب ایران مطالب ضد و نقیض فراوانی درج می کنند. آنهاافزودند این امر بسیار قابل توجه است که ملتی بدون هیچ سلاحی بر قدرت نظامی عظیمی پیروز شدند. ما پس از آنکه از نزدیک ازایران دیدن کردیم اکنون فهمیده ایم چرا برخی از حکومتها نسبت به انقلاب ایران بهتان می زنند، آنها از انقلاب ایران می ترسند. انقلاب ایران‌نه تنها امپریالیزم را عقب زد بلکه راه نفوذ کمو نیسم را نیز در ایران بست این ویژگی انقلاب ایران‌بسیار چشمگیر است که بدون تکیه به ابر قدرتها راه خودرا طی میکند.

آنان از وضع زندانیان سیاسی در ایران واز سپاه پاسداران ابر از رضایت کردند.

پاکسازی در منطقه سلماس ادامه دارد

ارومیه ـ سرهنگ روحانی شمس فرمانده تیپ دو شهرستان سلماس روزگذشته‌اظهار داشت: یگانهای مستقر در تیپ دو سلماس با همکاری ژاندارمری و مجاهدین برای پاکسازی منطقه سلماس‌اعزام‌شده بودند بدون هیچگونه مقاومت و درگیری با اشرار و پس از پاکسازی منطقه با موفقیت به شهرستان سلماس بازگشتند. در این عملیات چندین قبضه اسلحه ـ چند دستگاه بی‌سیم و خودرو که بوسیله اشرار از پادگان مهاباد وپاسگاههای‌مرزی‌و منطقه قطور بغارت رفته بود بدست افراد دولتی افتاد و منطقه دریک نیز که مقر عملیاتی ستار مامدی بود از اشرار پاکسازی شده است.

همچنین از روستای دریک چندین دستگاه بی‌سیم ۱۰۶ و ۷۷ که بوسیله افرادستار مامدی بغارت برده شده بود بدست آمده است. دیروز نیز در این روستا چهار نفر بوسیله ظلمت مامدی برادرزاده ستار مامدی بقتل رسید. ند.

سرهنگ روحانی شمس اضافه کرد تمام افراد منطقه سلماس طی صورت‌جلسه‌ای اسلحه‌های تحت اختیار خود را اعلام داشته و آمادگی خود را برای تحویل‌اسلحه‌در صورت‌پاکسازی منطقه از ستار مامدی و افراد وی و تامین امنیت با برقراری پاسگاههای ژاندارمری اعلام داشته‌اند.

وی گفت در عملیات پاکسازی منطقه‌سلماس‌ازافرادضد انقلاب اهالی روستاها و دیگر مناطق سلماس با دردست داشتن عکسهائی از امام خمینی از افراد اعزامی بگرمی استقبال کرده‌اند.

فرمانده‌تیپ‌دو سلماس گفت: افرادی که باعث نا امنی منطقه سلماس میشوند سه نفر هستند که‌عبارتند از ستارمامدی، حاج عبدالرحیم ساکن بابکان و شخصی بنام بجان مشهور به بجو میباشد که شخص نامبرده مدت ۱۴ سال در شوروی اقامت داشته و مدتی نیز در نزد ملا مصطفی بارزانی زندگی میکرده و بعد از انقلاب ایران به کشور بازگشته و گفته میشود که‌این شخص اهل عراق میباشد.

وی در پایان افزود: بعد از پاکسازی منطقه از این افراد پاسگاههای ژاندارمری دایر خواهد شد.

قدردانی ازسربازان درپاکسازی منطقه

ارومیه ـ خبرگزاری پارس ـ دفتر حزب جمهوری اسلامی‌ایران‌شهرستان میاندوآب مبلغ ۲۰۰ هزارریال بدستور آیت الله وحیدی دربین برادران سربازی که باموفقیت توانستند منطقه مهاباد وبوکان را از وجود عناصر ضد انقلاب پاک کنند توزیع کرد. در بیانه ای که بهمین‌منظوراز‌سوی‌آیت الله وحیدی صادرشد از اقدام شجاعانه وانقلابی برادران سرباز در پاکسازی منطقه قدردانی شده است.

افغانیهای مقیم اهواز در عزای مردم شرکت کردند

اهواز ـ مردم اهواز امروز در سوگ از دست دادن آیت‌الله طالقانی به عزا پرداختند. دسته‌های سینه‌زنی در خیابانها در هوای‌فوق‌العاده گرم براه افتاد و در حسینه اعظم اجتماع کردند. گروهی از افغانیهای ساکن اهواز نیز در این عزاداری شرکت کردند در حالیکه عکسی از اسماعیل بلخی را با خود همراه داشتند یکی از زندانیان سیاسی آزاد شده افغانی در حسینه اعظم سخنرانی کرد ورژیم مارکسیستی تره‌کی را محکوم نمود.

لیبی

دیدار عرفات با جلود در لیبی

بیروت یونایتدپرس ـ رادیو دولتی لیبی روز سه شنبه گفت که عبدالسلام جلود مشاور عالی سرهنگ معمر قذافی رهبر لیبی دوشنبه شب در طرابلس با یاسر ـ عرفات رئیس سازمان آزادیبخش فلسطین ملاقات کرد رادیو لیبی در مورد جزئیات این ملاقات که کمی بعداز ورود عرفات به‌طرابلس در سر راه خود از هاوانا روی داد مطلبی نگفت عرفات قراراست‌آخر این هفته در پاسخ به دعوت دولت اسپانیا به مادرید برود.

افغانستان

برژنف قول کمکهای همه جانبه به تره‌کی داد.

مسکو ـ یونایتد پرس ـ بنابر گزارش خبرگزاری تاس نورمحمد تره‌کی رئیس جمهوری کشور جنگ زده افغانستان روز سه شنبه مسکو را به قصد کشورش ترک کرد.

تره‌کی که دولت طرفدار شوروی او علیه شورشیان مسلمان در حال جنگ است تا کنترل کشوررابدست گیرد روز دوشنبه بطور مختصر با لئونید برژنف رئیس جمهوری شوروی گفتگو کرد. گزارش تاس حاکی است که وی در بازگشت از کنفرانس سران کشورهای‌غیرمتعهد در مسکو توقف کرد و از برژنف قول کمکهای همه‌جانبه را دریافت کرد.

آلمان غربی

هلموت‌اشمیت:

آلمان موضع خود را درقبال مسئله خاورمیانه تغییر نداده است.

موشه دایان وزیر امور خارجه اسرائیل دیروز دومین دور گفتگو ـ های خود را با هلموت اشمیت صدر اعظم آلمان غربی بعد از کسب اطمینان در مورد اینکه بن موضع خود را در باره خاورمیانه تغییر نداده آغاز می‌کند یک اعلامیه دولت بن حاکی است که اشمیت به وزیر امورخارجه‌اسرائیل اطمینان داده است که بن موضع خود را در مورد مسئله خاورمیانه تغییر نداده و در آینده نیز چنین کاری نخواهد کرد سخنان صدر ـ اعظم آلمان غربی در بن به علوان کوشش برای پاسخ به اسرائیل در باره تماسهای اخیر آلمان غربی با سازمان آزادی بخش فلسطین تعبیر شده این امر در اسرائیل بعنوان تغییری در سیاست آلمان غربی نسبت به کشورهای نفت خیز عربی تلقی شده است.

شوروی

ملاقات کاسیگین و هایله ماریام رهبر اتیوپی

مسکو یونایتدپرس خبرگزاری تاس گزارش داد که الکسی کاسیگین نخست وزیر شوروی وارد اتیوپی شد و اظهار داشت که این کشور مارکسیست در میان بالاترین درجات ممالک نهضت غیر متعهدهاست. کاسیگین در بدو ورود به اتیوپی در فرودگاه گفت ظرف ۵ سال گذشته پرستیژ و اعتبار اتیوپی درعرضه‌بین المللی افزایش یافته است وی گفت در حال حاضر کشور سوسیالیست اتیوپی در میان خلقهای افریقا و نهضت غیر متعهد یکی از معتبر ـ ترین ممالک در مبارزه علیه امپریالیسم و برای محو کامل و نهائی و استعمار و نژاد پرستی در این قاره محسوب میشود.

کاسیگین که از دو سال قبل تاکنون نخستین رهبر عالیرتبه شوروی است که به اتیوپی عزیمت میکند با منگیستوهایله‌ماریام رهبر اتیوپی ملاقات خواهد کرد.

کودتای سال ۱۹۷۴ را که موجب سرنگونی امپراطور هایله سلاسی شد ماریام رهبری کرد.

آموزش روستاها

زمانیکه موضوع شوراها مطرح است آیا ناخودآگاه به فکر دهدار و بخشدار آموزش دیده از مرکز برای اداره امور روستائیان بیچاره افتاده‌ایم ؟ باز از پشت میزهای تهران و ذهنیات بوروکرات بیرون آمده انتخاب افراد بر مبنای شرکت در کنکور آیا واقعا "مسخره نیست؟ فکرش را بکنید جوانی دیپلمه آمده به تهران یا مرکز استان که بختش را برای دانشگاه و دکتر و مهندس شدن بیازماید . حافظه‌اش یاریش نمی‌دهد و نمره کم می‌آورد . حالا ما می‌گوئیم بفرمائید دوره چند ماهه ببینید و تشریف ببرید ده عمران و آبادی کنید . روش هم دست کمی از هدف ندارد : آموزش تعداد کثیری در مرکز برای حل مشکلات روستاهای دور افتاده . به جای پرداختن به نکات منفی طرح شاید بهتر باشد راه حلی که به نظر صحیح می‌رسد ارائه دهیم و قضاوت را به عهده خوانندگان بگذاریم : **فرض بر اینست که ما امکاناتی داریم و می‌خواهیم بعضی از مسائل روستائیان محروم کشورمان را حل کنیم . اول از همه باید ببینیم کدام افراد باید در تصمیم گیریها شرکت داشته باشند . روشن است که خود روستائیان بایستی از بدو امر در همه مراحل سهیم باشند . هیچکس به اندازه آنها مسائل را احساس نمی کند و در هرصورت فقط برنامه هائی به نتیجه مطلوب می رسد که با شرکت آنها تعیین شده باشد . (فراموش نشود که آموزش و آگاه ـ سازی طرفین یکی از اهداف اساسی همه طرحهای اصیل است) . علاوه بر اهالی یا نمایندگان منتخب آنها مسئولین دولتی و خبرگان فنی شرکت دارند . کلیه تصمیم‌گیریها بایستی در محل یعنی در دل روستا باشد و جو حاکم صمیمی و دور از تحقیر و تحمیل . آموزش و یادگیری اگر یک طرفه باشد موفق نخواهد بود . به عبارت دیگر صفات لازمه از قبیل ایمان ، علاقه و تواضع خیلی مهمتر از دیپلم یا اطلاعات فنی و علمی است .**

نخستین قدم تعیین نیازهاست که گروه در محل پس از بازدید و بررسی و بحث انجام می‌دهد و نسبت به امکانات و نیازهای روستاهای همجوار اولویتها مشخص می‌شود . کار با مشارکت فعال اهالی شروع می‌شود و همیشه حالت پویا و انعطاف پذیر خود را حفظ می‌نماید . اگر در نظر داشته باشیم که یکی از بهترین راه‌های فراگیری اشتباهاتی است که در عمل با آنها مواجه می‌شویم امید می‌رود که جو خلاق و آموزنده همیشه حاکم باشد .

در این میان مواجه خواهیم شد که برای حل بعضی از مشکلات نیاز به آموزش داریم . انتخاب فرد بایستی وسیله گروه انجام گیرد . معیار شایستگی فقط درعمل بدست می‌آید و چندان ارتباطی به میزان تحصیلات یا تصدیق ندارد . انتخاب شدگان بایستی از بدو شروع احساس مسئولیت به اهالی یعنی شورای ده داشته باشند و اگر استخدام در کار است باز هم راه صحیح وسیله همین شوراهاست نه کارمند دولت . روش آموزش عملی است یعنی در حین حل مشکل افراد یاد می‌گیرند تا خود بتوانند مستقلا "مسائل را حل کنند و به دیگران نیز آموزش دهند .

در طول کار ارزشیابی مستمر وسیله گروه یا گروههای مشابه از سایر روستاها انجام می‌گیرد و نتیجه برای اصلاح و بهبود روشها بکار برده می‌شود . برای آنهائیکه تجربه کار در روستاها را ندارند ممکنست روش فوق عجیب یا ایده‌آلیستی به نظر آید . بد نیست بگوئیم که اینگونه برنامه ها کرارا" انجام گرفته و بآسانی قابل اجراست و بازده آنها خیلی بهتر از روشهای معمولی و تحمیلی یا خیرخواهانه است .

خلاصه اینکه حل مسائل فقط از پایین از آنجائیکه خود مسئله وجود دارد و با شرکت فعالانه سائلین میسر است و آموزش مطلوب آنست که در حین حل مشکلات واقعی انجام گیرد . اعزام دیپلمه های مردود از شهر به روستا نه تنها گره‌ای را باز نخواهد کرد ، بلکه مشکلات جدیدی را هم بوجود خواهد آورد . سالها تجربه در تربیت بهورز برای دهات ثابت کرده است که حتی روستائیانی که دیپلم هم ندارند راضی نبوده و همواره دنبال پیشرفت و ترقی به سبک شهری هستند چه برسد به آنهائیکه از روستا بیگانه‌اند و انتخابشان بر مبنای آرزوی آموزش عالی است . (راستی سال دیگر چه خواهید کرد) ؟

با کمال تاسف باید اعتراف کرد که برای ما شهریها جدی گرفتن مشارکت مردم بخصوص روستائیان واقعا "مشکل است و با تمام حرفهائیکه می‌زنیم سر بزنگاه فقط به فکر آموزش همشهریها می‌افتیم تا بروند به دهات و آن بیچاره های بیسواد را نجات دهند . البته بدین ترتیب جلوی قر زدن و تحصن بچه ها را هم می‌گیریم .

برای چه انقلاب کردیم ؟

در مورد کنکور چندین ماه پیش بعضی از ما پیشنهاد کردیم که امسال یا لااقل نیمه اول آن دانشجوی جدیدی گرفته نشود و منافع عده ای محدود (یا بهتر بگوییم مقاصد چون آموزش عالی بلاتکلیفی و بیکاری را فقط چند سالی به تعویق می‌اندازد) فدای منافع کل کشور گردد . و در طول این مدت دانشگاهها به جای پرداختن به کسب استقلال واهی با یک حرکت انقلابی از حالت دز بیگانه با مردم و نیازهای آنها در بیاید و به موسسات مردمی تبدیل شوند و روشهای صحیح انتخاب دانشجو را جایگزین عمل لغو کنکور نماید . متاسفانه عجله دولت برای بازگشت به حالت عادی اجازه نداد . نمی دانم برای چه انقلاب کردیم ؟ .

مطمئن باشید تا زمانیکه این تغییر جهت انجام نگیرد مسائل آموزشی و خدماتی ما حل نخواهد شد ، همانطور که قبلا" گوشزد شد اهداف آموزش دانشگاهها انتخاب دانشجو و روش تدریس همگی تقلیدی و بی ارتباط با نیازهای جامعه است .

برای شروع بایستی مدیریت دانشگاهها از حالت انحصاری و به اصطلاح آکادمیک درآید و دستگاههای اجرائی و نمایندگان مردم در تعیین اهداف آموزشی سهیم شوند و بدین ترتیب دانشگاهها احساس مسئولیت در حل مسائل جامعه بنمایند . آموزش بایستی در حین حل مشکلات واقعی انجام گیرد . دانشجو از بدو امر بداند که برای چه کاری تربیت می‌شود . بدین ترتیب دانشگاهها وارد گود می‌شوند و از حالت انتزاعی فعلی در می‌آیند . ضمنا "مسئله‌ٔ بلا ـ تکلیفی فارغ التحصیل و توزیع غیرعادلانه افراد متخصص حل خواهد شد .

بدیهی است که نظام آموزشی ما جزئی از یک کل است و نیاز اساسی به دگرگونی تمام سیستم است ولی درست نیست که به این بهانه قدمی برداشته نشود و برنامه های قبلی ادامه یابد . اگر ما دانشگاهیان ادعائی داریم اکنون موقع عمل است . برای آنهائیکه ایراد می‌گیرند که اینها حرف است و قابل پیاده کردن نیست اجازه می خواهم به اختصار طرحی که بآسانی قابل اجراست ارائه دهم . بهداشت و درمان را مثل می زنیم :

فرض کنید می خواهیم مسائل تندرستی منطقه کازرون که شامل سیصد هزار نفر روستایی و شهری است حل کنیم . شورائی در محل تشکیل می دهیم از نمایندگان مردم . بهداری و دانشگاه شیراز . این شورا نیازهای محل را تعیین نموده و لیستی از آن تهیه می ـ نماید . امکانات محلی ، دولتی و دانشگاهی نیز معین می‌شود و در نتیجه اولویتها مشخص می‌گردد . این امر در ظرف یک ماه کاملا" عملی است نیازها بسادگی بچشم می خورند و امکانات از قبیل بودجه ،تسهیلات پرسنل و غیره از منابع مختلف بآسانی قابل تشخیص است . برمبنای این اطلاعات شورا برنامه ریزی می‌کند و مسئولیتها را تقسیم می‌نماید . هرگاه نیاز به آموزش و تربیت افراد باشد شورا معیارها را مشخص نموده و در محل اعلام می‌دارد و از میان متقاضیان تعداد مورد نیاز را برای دوره امتحانی انتخاب نموده و پس از این دوره استخدام می‌نماید . از بدو شروع تکلیف آینده دانشجو روشن است و نامبرده در مقابل شورای شهرستان مسئول می‌باشد . آموزش در حین عمل انجام می‌گیرد و از خدمت جدا نیست تمام برنامه‌ها مستمرا ارزشیابی شده و اصلاح می‌گردند .

این بود کلیات طرح که نه تنها در بهداشت و درمان بلکه در کشاورزی و مهندسی و امثالهم هم قابل اجراست . گرفتاری اساسی این است که آیا آن ایمان و علاقه و تعهد وجود دارد یاخیر؟ آیا ما دانشگاهیان حاضریم قسمتی از وقت و انرژی خود را در ناحیه کازرون بکار ببریم ؟ و از همه مهمتر اینکه آیا می توانیم از راه و روشهائی که در آن بزرگ شده‌ایم و بکار برده‌ایم دل بکنیم و ابتکار بخرج دهیم ؟ اینجاست که آدم افسوس می خورد که انقلاب نیمه تمام ماند . **متاسفانه مسئولین دولتی هم دست کمی از ما ندارند و محصولات همان نظامها می باشند .** تنها روزنه امید این است که مردم هر چه زودتر بیدار شوند و زمام امور را بدست گیرند و بیش از این اجازه ندهند که ما تحصیل کردگان خیر و نکوکار برایشان تصمیم بگیریم .

دکتر محسن محلوجی
دانشکده پزشکی دانشگاه شیراز

قوانین ومقررات...

زیر تشکیل شد کمیته بررسی نحوه تبدیل وضع کارکنان اداری ، کمیته بررسی نحوه تبدیل وضع اعضاء هیات علمی دانشگاهها ، کمیتهٔ بررسی نحوه تبدیل وضع اعضاء هیات علمی موسسات آموزش عالی غیر دولتی وموسسات آموزشی وابسته به سازمانهای دولتی غیرمشمول . کمیته بررسی اصلاحات ضروری درآئین‌نامه استخدامی دانشگاه تهران . همچنین ازسوی شرکت کنندگان درسمینار پیشنهادشد کمیته ای نیز برای بررسی بازنشستگی کارکنان دانشگاهها موسسات آموزش عالی تشکیل شود .

کمیته های مذکور قرار شده است بررسیهائی راطی جلسات دوروزه سمینار درزمینه مسایل استخدامی هیات علمی وکادر اداری وفنی انجام دهند و نتایج بررسی درجلسه مشترک کمیته ها به بحث گذاشته شود .

کارکنان سازمان تامین اجتماعی فاجعه درگذشت مجاهد نستوه حضرت آیت‌الله حاج سید محمود طالقانی را پیشگاه رهبر عالیقدر انقلاب ملت مبارز ایران تسلیت میگویند .

سازمان تامین اجتماعی

بسمه تعالی

شرکت جنرال موتورز

بدینوسیله باطلاع کلیه داوطلبین ساخت قطعات اتومبیلهای جیپ که در نمایشگاه وزارت صنایع ومعادن شرکت نموده و پرسشنامه آمادگی ساخت قطعات را پرنموده‌اند میرساند که بترتیب ذیل در شرکت جنرال موتورز ایران واقع در کیلومتر ۸ جاده مخصوص کرج جهت بررسی وکسب اطلاعات بیشتر حضور بهم رسانند .

۱ ـ داوطلبین ساخت لاستیکی وپلاستیکی وعایقهای روز شنبه ۵۸/۶/۲۴ ساعت ۹ صبح

۲ ـ داوطلبین ساخت قطعات الکتریکی و سیم‌کشی وکنترل‌کننده‌ها روز شنبه ۵۸/۶/۲۷ ساعت ۹ صبح

۳ ـ داوطلبین ساخت قفلها و سوئیچها ودستگیره‌ها و آئینه‌ها روز شنبه ۵۸/۶/۳۱ ساعت ۹ صبح

۴ ـ داوطلبین ساخت قطعات فلزی روز دوشنبه ۵۸/۷/۲ ساعت ۹ صبح

۵ ـ داوطلبین ساخت دیفرانسیل وجعبه دنده روز چهارشنبه ۵۸/۷/۴ ساعت ۹ صبح

تسلیت

درگذشت مجاهد نستوه ، معلم کبیر قرآن حضرت آیت‌الله طالقانی را به ملت ایران و به مستضعفین جهان تسلیت گفته و از عموم برای ساعت ۸ شب بعداز نماز و تلاوت قرآن جهت صرف شام دعوت مینماید .از طرف هیئت دوطفلان مسلم صحن سیدالکریم باغچه علیجان مقابل وضوخانه حاج آقا مقدم حاج آقا سلمانی و خدمتگزار حاج حبیب‌الله طلاکوب .

شورای عالی کارکنان شرکت واحد روز۵شنبه۵۸/۶/۲۲ازساعت ۹الی ۱۱ وازساعت ۱۷ الی ۱۹ درمسجدارک مراسم رحلت و بزرگداشت مجاهدبزرگ ومبارزنستوه آیت اله طالقانی را برگذارمی‌کندامیداست شیفتگان راه حق وحقیقت باحضورخود دراین مراسم وبایاداین بزرگ انسان بزرگ یادبرپادارندگان مراسم‌راقرین منت خودسازید .

شورای عالی کارکنان شرکت واحد

بسمه تعالی

انا لله وانا الیه راجعون

یاد مجاهد کبیرآیت‌الله العظمی طالقانی را گرامی میداریم و بهمراه برادر بنی‌صدر بسوک میشینیم .

شنبه ۵۸/۶/۲۴ ساعت ۱۲ ظهر ساختمان گمرک ایران بالاتراز میدان ولیعصر

شورای کارکنان گمرک ایران

بسمه تعالی

انا لله وانا الیه راجعون

مردی با فضیلت از عالم اسلام و از میان‌ما رفت ، مردی که مردانه قیام کرد ، و مجاهدی بزرگ بود ، و سرانجام دراوج نیازجامعه بوجود ذیجودش دعوت حق را لبیک گفت ، مشیت الهی چنین بود و هیچ گریزی از چنین مشیتی نیست ، ضمن اینکه برای انقلاب اسلامی‌ما ضایعه‌ئی جبران ناپذیر می باشد ، همه مسلمانان جهان خاصه مسلمانان ایران را عزادار ساخت .

شورای محلی داودیه ضمن تاثر و تاسف فراوان از این مصیبت بزرگ به پیشگاه ولی عصر ، امام زمان (ارواحنافداه) ،رهبر انقلاب اسلامی‌ایران ، خاندان آن مرحوم و همه خواهران و برادران از صمیم قلب تسلیت میگوید ، و بمنظور بزرگداشت شخصیت ذاتی و انسانی مرحوم حضرت‌آیت‌الله‌طالقانی ، مجلس ترحیم زنانه و مردانه‌یی ، از ساعت ۷بعداز ظهر روز پنجشنبه بیست ودوم شهریورماه جاری ،در محل مسجدالغدیر ،خیابان میرداماد ، برگزار مینمایدو استاد ابوالحسن بنی‌صدر در زمینه شخصیت آن مرحوم سخنرانی خواهند کرد .

از آیات اعظام و ذوات محترم و کلیه خواهران و برادران علاقمند صمیمانه تقاضا دارد در این مجلس شرکت فرمایند .

هیئت عامل شورای محلی داودیه

انا لله وانا الیه راجعون

در گذشت امام جمعه‌انقلابمان را به پیشگاه ولی عصر و امام خمینی و ملت‌ایران و جهان اسلام تسلیت میگوئیم .

انجمن‌اسلامی کارکنان شرکت ماشینهای راهسازی (کاتربیلار)

انا لله وانا الیه راجعون

درگذشت ناگهانی مجاهد کبیرومفسربزرگ‌قرآن‌حضرت‌آیت‌الله‌ـ الله العظمی سید محمود طالقانی را به پیشگاه حضرت ولی عصر ورهبر عظیم‌الشان انقلاب اسلامی ایران ودولت موقت جمهوری اسلامی وعموم ملت ایران وتمام مسلمانان جهان تسلیت میگوئیم .

انجمن اسلامی کارکنان کارخانجات تولید دارو وشرکتهای وابسته .

انا لله وانا الیه راجعون

ما کارکنان بانک مرکزی ایران ضایعه تاسف‌آور وفقدان پدر انقلاب ایران حضرت آیت‌الله طالقانی را به امام وتمام مردم آزاده جهان تسلیت گفته وخود رادر سوک آن بزرگوار با ملت مبارز ایران سهیم میدانیم

مجمع عمومی نمایندگان کارکنان بانک مرکزی ایران

بسم‌الله الرحمن الرحیم

انا لله وانا الیه راجعون

در گذشت نابهنگام معلم و مفسر کبیر قرآن و ابوذر زمان مرحوم آیت‌اله حاج سید محمود طالقانی را به پیشگاه ولی‌عصر امام زمان (ع) و رهبر کبیر انقلاب امام خمینی و مراجع تقلید وجامعه روحانیت و جهان اعلام تسلیت عرض نموده وبه همین منظور مجلس‌یادبودی روز چهارشنبه ۵۸/۶/۲۱ از ساعت ۱۱ الی ۱۳ در مسجد حسینی واقع در خیابان مجبوبه متحدین (قلعه مرغی سابق) پائین‌تر از خط تهران تبریز برگزار میشود از عموم مومنین خواهشمند است برای ارج نهادن به مقام شامخ روحانیت بخصوص آن فقیدسعید در این مراسم شرکت نمایند .

انجمن اسلامی پادگان قلعه مرغی نیروی هوائی جمهوری اسلامی ایران

بسم‌الله الرحمن الرحیم

انا لله وانا الیه راجعون

فاجعه اسفناک رحلت حضرت آیت‌الله حاج سید محمود طالقانی بسی دردناک است مردی‌که با اراده آهنین در برابر استعمارگران شرق و غرب و سرسپردگان داخلی همچون کوهی ایستاد .

ابرمردی که رهبر انقلاب درباره‌اش فرمود برادری را از دست داده‌ام شخصیتی که درطول ۴۰ سال مبارزه خستگی‌ناپذیر در مقابل تمام سختی‌ها مقاومت نموده تا نیمه شب پس از ادای وظایف انقلابی دعوت حق را لبیک گفت .

ما اصناف تهران این حادثه بزرگ را به رهبر انقلاب اسلامی ایران امام خمینی ، جامعه روحانیت ، ملت شریف ایران و بازماندگان آن فقیه سعید تسلیت عرض نموده با نصب پرچمهای سیاه سه روز عزای عمومی اعلام میداریم و بدین مناسبت در روز چهارشنبه از ساعت ۵تا ۷ بعد از ظهر در مسجد ارک به سوک خواهیم نشست .

اعضاء کمیته امور صنفی امام خمینی

انا لله وانا الیه راجعون

در گذشت مجاهد نستوه ومعلم قرآن حضرت آیت‌الله حاج سیدمحمود طالقانی را به پیشگاه رهبر عالیقدر انقلاب اسلامی ایران حضرت آیت‌الله العظمی امام خمینی وملت مبارز ایران تسلیت میگوئیم

کارخانجات تولیدی وصنعتی جواهریان
حاج علی اصغر جواهریان

بسم‌الله الرحمن الرحیم

انا لله وانا الیه راجعون

هیت‌مدیره، انجمن وشورای اسلامی کارکنان شرکت جنرال موتورز ایران ضایعه اسفناک ارتحال عالم ربانی . مجاهد عظیم‌الشان ومعلم کبیر قرآن حضرت آیت‌الله سید محمود طالقانی طاب ثراه را به پیشگاه حضرت صاحب‌الزمان ارواحناله الفدا . رهبری انقلاب . شورای انقلاب . دولت موقت جمهوری اسلامی وملت مبارز ایران تسلیت میگوید .

هیت مدیره جنرال موتورز ایران و انجمن وشورای اسلامی کارکنان جنرال موتورز ایران

بسمه تعالی

اذامات العالم ثلم فی‌الاسـ
ثلمته لایسدهاشیٔ

آن هنگام که دانشمندی اسلام از دست برود خلا ایجاد خواهد شد که هیچ چیز نمیتواند آنرا پر کند .

جامعه اسلامی کارکنان وزارت کار و امور اجتماعی فاجعه جانگداز ارتحال مجاهد کبیر آیت‌الله سید محمود طالقانی را به پیشگاه ولی عصر عجل‌الله تعالی فرجه الشریف و رهبر انقلاب امام خمینی و ملت مبارز و مسلمان تسلیت عرض مینماید او ابوذر بود و هنوز طنین صدای برنده او بفرموده امام که همچون شمشیر مالک اشتر بود گوش فضاست که‌راه اسلام راه مستضعفین است ، نه چپ ، نه‌راست نه غرب و نه شرق است .

از خدایش میخواهیم اسلام خالص را در پهنه گیتی بگستراند و زمین را از آن مستضعفان پر دهد .

جامعه اسلامی کارکنان وزارت کار و امور اجتماعی

اطلاعیه جامعه اسلامی کارکنان وزارت ارشاد ملی وموسسات وابسته :

"ومنهم‌من قضا نحبه ومنهم من ینتظر"

خبرناگهانی ، تکان‌دهنده مصیبت بارفاجعهٔ دردناک رحلت مجاهد نستوه ومعلم کبیر ومفسرکبیر قرآن وپناهگاه قلوب مشتاق مستضعفین "حضرت آیت‌الله طالقانی فقط توان این رابرای مابازگذاشته که باقلبی مالامال اندوه وچشمانی اشکبار تسلیت خود را به پیشگاه امام وامت مبارز ایران وهمه‌مسلمانان وآزادگان جهان تقدیم‌داریم خداوند به همه ما سعادت استفاضه از آثار ونوشته‌ها ادامه راه انقلابی او را ارزانی دارد .

درسهایی از قرآن

تفسیر سورهٔ قلم

۳

ای برادر متعصب بر دانش خود بیفزای تاتعصبت توام با آگاهی گردد و عشقت بدین، پشتوانه آن قرار گیردنه رخساربرافروخته ات ورگهای برافراخته گردنت !!! و یا حداقل اینکار را به دیگر خواهران وبرادرانت‌که صلاحیت بیشتر اینکار را دارند واکذار تا آنان کار را بهتر کنند نه بدتره از آتش افروزی و کتاب سوزی بپرهیز که جز آتش حسرت و عرق انفعال چیزی از آن عاید نمی‌شود . تو با اینکارت ردای مظلومیت را بر اندام باطل می‌پوشانی ووسیله‌ای می‌شوی برای قبول آن در اذهانی که با ظلم مخالفند و فطرتا" حامی مظلوم میباشند و اگر به دیگر برادران و خواهران آگاهت فرصت دهی لباس حقانیت را بر اندام دین حنیف اسلام که تو نیز آنرا به اقتضای فطرت پاکت قبول داری میپوشانند و ذر معرض دید دیگران آنطور که هست جلوه‌کر میسازند ، تا آنکه خریدار حق و حقیقت است آنرابجان‌ودل‌پذیرا شودوآنراکه‌جزمتاع قلب وبی‌ارزش ندارندبه‌کسادی‌بازارگرفتارسازدوخردبخود و بناچاراز رسته‌حقیقت‌فروشان برون اندازد و مکتب آنانرا بعنوان متاعی معیوب به مشتریان بشناساند .آنکه خود قرآنرا فرو فرستادد با صدای بلند که در همه اعصار و قرون پیچیده است و کنبد افلاک را پرطنین ساخته میگوید : " الاسلام یعلواو لایعلی علیه" و همان صاحب مکتب میگوید وانتم الاعلون ان کنتم مومنین " یعنی«اسلام برتر است و چیزی بر آن برتری نتواند جست» و «بدرستیکه شما بر همه برتری دارید بشرط آنکه بصفات مومنین آراسته باشید" پس تو چه بیمی از کسادی این مکتب در دل داری و چه هراسی از شکست آن در سر، لیکن کار را بکاردان بسپار تا آنطور که می‌باید و می‌شاید آنرا بپایان رساند نه آنطور که جان فرساید و غم افزاید !!

سخن از حرمت قلم بود وحفظ حریم‌آزادی و پاسداری مرز بیان و اندیشه حتما می‌دانید که اولین سورهٔ قرآن کریم نیز به اهمیتِ خواندن و کرامت قلم توجه کامل می‌دهد اقراء باسم ربک الذی خلق بخوان !!! آری بخوان لیکن:

بنام پروردگارت همانکه خلق کرد،انسانرا از علاقه‌های گوناگون بیافرید . آری بخوان که خدای تو از کرامتی بیش‌ازآفریدن‌برخوردار است، همانکه از طریق قلم دانش را رواج داد و به انسان آنچه را نمیدانست بدینوسیله بیاموخت

آری بخوان!! لیکن چه چیز را بخوان؟؟ بنام پروردگارت بخوان که هستی را آفریدو آفریدگان را بوجود آورد! که رابخوان؟؟ خود را و همه آفریدگانرا!! برای چه بخوان؟؟ برای آنکه در انسان علاقه‌ها و کشش‌های گوناگون موجود است که هر یک را بسویی میکشد و به جهتی میبرد پس تو هم بخوان تا او را بسوی پروردگارت جلب کنی!! چرا بسوی پروردگارت جذب کنی ؟؟ برای آنکه پروردگارت صاحب کرامت ترین است و ترا به لباس کرامت آراسته است!! بچه طریق؟؟ از طریق آموختن!! به چه وسیله؟؟ بوسیله قلم!! چه چیز را بیاموز ؟؟ درس حقیقت را که نمیدانی و کتاب معنویت را که نمیخوانی و ایندو یعنی حقیقت و معنویت‌چیزی‌نیستند جز بزرگ نعمت خدای کریم بر بندگانش همان‌نعمتی‌کدازفرط عظمت به شمارش در نمیآید و در مخلیه محدود خاکیان نمیگنجد .

و تو ای صاحب رسالت که گفته‌هایت پیوسته به سرمایه‌مشغول نیست و ذکرت روز و شب در این مایه بجولان نمیافتد ، بلکه بر حقیقت و معنویت نیز می‌اندیشی از حقایق پرده برمیداری و معنویت را بمیان مردم میبری آنانرا با کمبودهای فطری و نیازهای‌معنوی‌خود مواجه میسازی و راهنمایی و رهبری میکنی یعنی از مرحله یکنواخت خواب و خور و حرکت دورانی بدون هدف و رسالت نجات میبخشی رسالت بزرگی را بدوش میکشی .آری، *ما انت بنعمه ربک بمجنون* . تو آن انسانی هستی که حامل بزرگترین بار امانت میباشی .آنچنان امانتی که آسمانها و زمین و کوهها از حمل آن عاجز بوده و از قبول مسئولیت آن سرباز میزنندو شانه خالی میکنند .

لیکن تو یک تنه آنرا بردوش پر فتوت‌خویش‌میکشی*انا عرضنا الامانة علی السموات والارض والی الجبال فابین ان یحملنها واشفقن منها فحملها الانسان*. لذا ای انسان صاحب رسالت کدزیر بنای عقیدتی تو توحیدی است و دنیارا تنها از دریچه محدود مادی نمی‌نگری و به کشف حقایق متعالی میپردازی و چشم اندازهای بزرگ ملکوتی را در مقابل چشم انسانها به تماشا مینهی،دروادی‌انسان‌سازی گام نهاده‌ای و کعبه کمال را قبله گاه مردم ساخته‌ای *ما انت بنعمه ربک بمجنون* . و تو ای انسان که پدیده‌های موجوددراجتماع‌راآنسان که هست از طریق قلم در دسترس همگان میگذاری و وقایع ورویدادها را منطبق با حقیقت منعکس میسازی تا افرادجامعه ،دوستان‌خدمتگزار را از دشمنان‌خیانتکار بتوانند تشخیص داد و مشکلات‌موجوددرجامعه را آنطور که هست از نزدیک بطور ملموس درک توانند کرد و از خود چیزی برآن نمی‌افزایی و نیز چیزی از آن نمیکاهی و نظریات خود را در آن به هیچوجه دخل و تصرف نمیدهی و رعایت امانت رامیکنی ، یعنی امانت حقیقت و واقعیت را آنطور که هست و باید وشاید به اقتضای فرمان الهی که میگوید *ان الله یامرکم ان تودوا الامانات الی اهلها* به جامعه میرسانی و آنانرا از اطلاعات صحیح‌برخوردارمیسازی تا در مرحله تصمیم گیری و اقدام بعلت کمبود اطلاعات یا داشتن اطلاعات نادرست و یا مغشوش دچار اشتباه و لغزش‌نشوند ،پوشاننده نعمت پروردگارت نمیباشی لذاازپاداشی‌بزرگ در پیشگاه پروردگار برخوردار میباشی آری*و ان لک لاجرا غیر ممنون* .

همچنانکه سبزه و گل در بوستان نیازمند به آب ومواد غذایی میباشد تا بتوانند برشد و کمال برسند و پر غنچه و گل گردند و بارو بر بدهند افراد اجتماع نیز نیازمند به غذای روحی و فکری میباشند و تو ای اهل قلم که به رسالت خود آگاهی داری و نیاز جامعه را بر خواسته های خود مقدم میداری بر تو بشارت باد که پاداش تو بس بزرگ است زیرا دست اندر کار آفرینش بس بزرگ و شگرف میباشی ، ساختن افراد یک جامعه منطبق با موازین حق و حقیقت و پرورش افکار جامعه با اصل انسانیت و ارشاد و اکمال آحاد بشر با خمیر مایه‌ی آزادی و آزادگی .

آری*انک لعلی خلق عظیم* تو در کار خلقتی بس بزرگ هستی خلقتی که از خلق و خوی تو منبعث است و از افکار تو مایه میگیردوازمعنویت تو شکل میپذیرد و از حقیقت تو روحی جدید در کالبد اجتماع دمیده میشود .

ادامه دارد

اصالت زور

روزنامه روز یکشنبه۱۸ شهریور به علت قطع شدن برق چاپخانه و تعطیل ماشینهای چاپ ، درتیراژی بسیارکمترازحد معمول انتشار یافت . ضمن پوزش واعتذار از خوانندگان علاقمندی که موفق به دریافت روزنامه نشده اند ودرمقام پاسخ به خواست آنان دراین شماره اقدام بدرج سرمقاله روز یکشنبه تحت عنوان "اصالت زور" مینمائیم .

همه انقلاب‌ها به ضد انقلاب تبدیل شدند وعلت هم همانبودکه به تغییرقرآن میان حیات وقدرت پرستی تضاد هست ، قدرت ، ضدحیات است . زور مداری ضد حیات انقلاب است . و اینک برهر انقلابی صدیق است باتمایلاتی که به زور اصالت میدهندمبارزه کند . خصوص به آنها که براثر انقلاب ملت ما ، حزب و گروه روزنامه بوجودآورده اند .

روزنامه جمهوری اسلامی مقاله ای تحت عنوان " استاد اینقدر اروپائی فکر نکنید درباره نظرهای نویسنده این سطور انتشار داده است . در این مقاله همان روش زورمداران‌یعنی جعل نظر و تفسیر نظر مجعول و " نتیجه‌گیری " آن تفسیر خودساخته بکاررفته است . امانمیخواهیم دراینجا این روش ضداسلامی‌را انتقاد کنیم وبه روزنامه جمهوری اسلامی یادآورشویم کموظیفه حزب وارگان حزب مبارزه بااین روشها وتبلیغ اخلاق اسلامی است ونه میدان دادن باینگونه روشها . بلکه میخواهیم به این امر اساسی بپردازیم که تفکراروپائی‌کدام است وتمایلات قدرت پرستی اروپائی هستندیاشرقی‌ویا اسلامی؟

۱ـ نویسنده مقاله مدعی است خارجی هیچ درزندگانی‌ما تاثیرندارد وارادهٔ ملت است که تعیین کننده است". . . غرب هیچگاه نتوانسته ونخواهد توانست که اراده ملتی‌راشکست بدهد . هرملتی هرآنچه که بخواهد درکشورش پایدار و جاویدان میماندوهیچ نیروئی خارجی نمیتواندارادهٔ‌ئی را برملتی‌تحمیل‌بکند . اگرملت مارژیم سلطنتی‌میخواست دیدیم که داشت واگرزمانی نخواست واعتراض واعتصاب کردوخواهان "امام" و "جمهوری اسلامی" شد ، دیدیم که رسید . . . "

پاسخ‌به این نظر سخت نادرست وبغایت خطرناک این است که : پس خارجیان نبودند که رضاخان وپسراورا ۵۵ سال برایران تحمیل کردندوطبق این منطق اگردرآینده فرصت روی کارآوردن،مثل‌آن رژیم را بدست بیاورند ، بازآنها نیستند که چنین می کنندبلکه اراده ملت است که بربوجود آوردن رژیم دست نشانده تعلق گرفته‌است؟!! وهمه توطئه ها هم که می‌چینندباز اراده بخشی ازملت است . امیدواریم که نویسنده متوجه خطر اینگونه" ملت ستائی کورکورانه‌بشودو با این توضیح متوجه خطرات بسیارعظیم اینگونه " تبلیغات" نیزخواهد شد . امیدواریم متوجه بشود که وقتی کسی‌بخواهد نظر درستی راناادرست بگرداند و حقی‌راناحق کند ، ناگزیرمیشود رژیم پهلوی را " ملی "واستقرار آنرا به" خواست ملت" مستند کند . آیالازم است برای‌توجیه " چماق داران" . که با دستگیری گردانندهٔ آنهامعلوم شده است که وی نه مسلمان است ونه معتقد به امام ، مهر " ملی" بپای سندسلطنت پهلوی زد؟

آیالازم است برای توجیه این گروه نقش افکارعمومی جهان رادرکاستن فشاررژیم شاه ناچیز کرد واین خطر بزرگ راندید که وقتی‌تبلیغات همه جانبه درجهان براه می‌اندازند ناچار بواقعیتهائی نیز تکیه می‌کنند . این واقعیتهاداخلی هستندوهمین ها هم هستند که زمینه عدم رضایت‌درس خوانده رافراهم می‌آورند .

برای توضیح ، بگوئیم نوشته مورد بحث خالی ازهر حقیقتی نیست . درست است که وقتی ملتی متحدشدو خواست ، میتواندبرحکومت متکی بقدرت خارجی پیروزشود وهمه خطر نیز درهمینجاست . ملتی که بخواهدمستقل‌ازاراده ابرقدرتهازندگانی‌کند ،باید متحدبماند . واگرمانگران رفتار های زورمدارانه هستیم درست باین دلیل است که بیم داریم که این رفتارها درقشردرس خوانده کشور نگرانی وبعد مخالفت بوجود بیاورد ، نباید خودرا فریب بدهیم ، همواره چنین بوده است که نخست" روشنفکران" ناراضی میشوند بعد این نارضایتی به توده مردم سرایت می‌کندوروانشناسی تهاجمی جای خودرا به روانشناسی کاریذیری می‌دهدوزمینه ائتلاف گروههای‌داخلی‌وقدرت خارجی وسلطه آنهارا برکشور فراهم میآورد . ایجادجو جهانی‌برضد انقلاب اسلامی ، درمحیط های اسلامی نیز تاثیرات مرگبار بجا می‌گذارد و درمحیط جهانی مخالف ، نمیتوان انقلاب را بسوی هدف های آن رهبری کرد .

ازاینها همه گذشته ، ازوعده های آزادی‌که میدادیم گذشته ، چه ضرردارد که درست عمل کنیم وبرای جهان الگوی‌تازه‌ئی بوجودبیاوریم؟ چرا این‌سئوال بفکر دارندگان اینگونه تمایلات نمی‌آید؟ بخاطرآنکه سخت غرب زده اندودرعین‌زورپرستی که تفکر" ماتریالیسم" غربی است ، گمان می‌کنندااروپائی‌نیز فکر نمی‌کنند .

درحقیقت :

۲ـ تمدن مادی جدیداز این فکر پایه ومایه می‌گیردکه درجهان هیچ واقعیتی‌غیراز قوه وزور وجود ندارد دموکراسی اونیز برپایه تضاد قوا بنا شده است . دموکراسی غربی‌چیزی جز جستجوی نوعی تنظیم وتعادل میان قوای درتضادودررقابت‌نیست . فرق لیبرالیسم ومارکسیسم که هردو ماتریالیست هستنددر این است که مارکسیسم در جستجوی تنظیم‌جامعه صنعتی بگونه ئی است که ازراه خود این رقابت وتضادقوا ، به جامعه ئی باتعادلی برسدکه رقابت وتضاد قوابعنوان عامل حکومت طبقه ئی برطبقه دیگر از میان برود .

بنابراین" اصالت زور" ریشه‌دارفلسفه یونانی‌دارد و اساس تمدن مادی امروز غرب است کسی که درزمره نخستین کسانی است که صدا به اعتراض علیه غرب زدگی بلندکرده است ، وعمری طولانی راصرف جستجو ویافتن توازن پایه نظام های فلسفی واجتماعی سیاسی کرده است ومسئله مهم غرب زدگی‌رادرمقیاس جهانی مطالعه کرده است ، به اداره کنندگان ارگان‌حزب می‌گوید ، باتبلیغ زورپرستی شکل تازه ئی ازغرب زدگی را به جامعه تحمیل نکنید . و به هوش باشید که بااینگونه تبلیغات‌زمینه ذهنی‌بازگشت استبداد سیاسی‌که لزوما ضد دین ازآب درخواهد آمدرا فراهم می‌کنید .

نویسنده مقاله گمان برده است که معنای‌مخالفت بازورمداری مخالفت باهر گونه اعمال زوراست . وحق اینست که غرب زدگی‌فلسفی مانع ازتوجه باین واقعیت است که زورمدار ، یعنی‌کسی‌که زوررامدار هرکار می‌شناسد ، سازشکارنیز میشود چراکه بنابراصالت زور ، تعیین‌کننده ، زور بیشتراست . بنابراین زورمدار تاوقتی زورش می‌چربد بکار می‌برد ووقتی‌زورش نرسید تسلیم می‌شود .

این همانست که نویسنده تحت عنوان" خواست ملت" اظهار کرده‌است . این فکرمادی غربی چنان درذهن اورسوب کرده است که بدون توجه ، سازش‌کاری رادرصورت خواست ملت‌ستائی ، تبلیغ می‌کند : ملت وقتی زورش رسید پدرشاه را درمی‌آورد ووقتی‌زورش نرسید ازاواطاعت می‌کند .

اندیشه توحیدی ضداین اندیشه‌است . دراین اندیشه خدا اصالت دارد وانسان در رابطه باخداست واین رابطه پایه‌ایجاد نظام‌اجتماعی‌است . موافق این اندیشه هم ، زور را هروقت که سانسور وممانعت وجلوگیری همه جانبه دررادرشد بسوی خدابوجودمی‌آید باید بکار برد ولی آنرا تاحدی که مانع رابردارد باید بکاربرد . باقاطعیت هم باید بکاربرد . سازش هم ممکن نیست . مبارزه رانا پیروزی یعنی‌نافی‌اصالت زور بعنوان پایه نظام اجتماعی سیاسی باید ادامه داد .

درارگان تبلیغی‌یک حزب جای آن نیست که روش بحث راکه سنت بزرگ‌اسلامی است دست بیاندازند . اگرماانقلاب اسلامی کرده‌ایم ، بایدبتوانیم ازپس ایرادواشکال بطرزفکر خود برآئیم . اعمال قوه وقتی جایزاست که مانع را بردارد که دشمنان آمادست اززورگوئی بردارند وزمینه بحث آزاد فراهم بشود . حالا شماکه می گوئید زور را به جای‌بحث بنشانیم ،این برای ساختن چه نوع جامعه ئی خواهدبود ؟

اگر بحث بسود انقلاب نبود ، این گروها آنرا می‌پذیرفتند ودنبال توطئه ها نمیرفتند . لابد آنهاهم ازحد اقل شعور محروم نیستندولابد درگریز ازبحث به روشهای زورمدارانه سودی برای خود می‌بینند . آیا ایجادهمین تمایلات ، یکی ازهدفهای آنهانیست؟ واگردربحث سودی نبود ،چراقرآن؟ چرا

در صفحه۸

اسناد خیانت

جنگ روانی

سازماندهی دشمن برای ایجاد هرج و مرج

دراوان انقلاب بهنگامیکه خیل انقلابیون درعرصه خیابانهادست به نوع جدیدی ازنبردبارژیم‌زده‌بودند ساواک واعوانش برای جلوگیری از نیروی مردمی که هنوزبرسردوراهی انتخاب برای واردشدن درجمع انقلابیون بودند دست به توطئه های گوناگون ازجمله تهیه وپخش‌اعلامیه هائی زدکه ازاین طریق سعی بربدبین کردن مردم نسبت برهبری انقلاب داشت ،وبرای اینکارازوجودمعممین وروحانی نماهای خودفروخته استفاده میکرد .

درذیل اقدام بدرج وچاپ اینگونه نشریات واعلامیه هاکه‌بوسیله‌اشخاص یادشده تهیه میگردیدمیکنیم .برخواننده است که بادقت دراین اسنادشیوه های روزعمال دشمن راکه ازراه ترورمغزهامیخواستنداسباب پیروزی ضدانقلاب رافراهم آورندشناسائی کند .

از سرهنگ ابوالقاسم نعمت‌الله به تیمسار فرماندهی ضد اطلاعات

محترما" به‌استحضار میرساند در ساعت۱۰/۰۰ مورخه ۵۷/۹/۲۹ با آقای انصاری اراکی درمنزل‌ایشان با وی ملاقات نمودم که این ملاقات تاساعت۱۱/۳۰ ادامه داشت شخص مورد بحث معمم بود که دارای افکار و عقایدی در جهت مصالح ملی میباشد و به شاهنشاه علاقمند میباشد قبلا"در مسجد شاه به منبر میرفته و صحبتی قبلا" نیز از وی دعوت‌شده بود که در رادیو و تلویزیون برنامه اجرا نمایدولی او خودش قبول نکرده است . نامبرده صحبتهایش از خمینی تنقیدمینمود و حوادث اخیر را ناشی از مسئله نفت میدانست و اظهار مینمود هر گاه برخورد مذهبی در کشوری بوجود آید انگلیسها درآن دخالت دارند آقای انصاری حاضر است فقط در زمینه‌تهیه‌مقالهو یا تهیه نوار از سخنرانی خودش و یا تهیه متن‌های مختلف همکاری کند که در این زمینه بایستی هدف برایش روشن شود که در چه زمینه‌ای مطلب‌تهیه کند ولی از سخنرانی در پادگانها بیمناک میباشدو از ترس‌جان حاضر به این همکاری نمیباشد نامبرده مطلبی تهیه کرده بود که به پیوست‌از نظر عالی میگذرد و ضمنا" مشارالیه پیشنهاداتی به شرح ذیل ارائه نمود .

۱ ـ مصاحبه آقای نخست‌وزیر بسیارموثر بود . اگرتکرار شود دارای‌نتایج خوبی خواهد بود

۲ ـ از آقای راشد دعوت شود که در رادیو وتلویزیون در جهت هدفها سخنرانی‌نمایدو قبلا" مراتب به اطلاع عموم برسد

۳ ـ زودتر سرانجام کار اشخاص دستگیر شده روشن شود و چند نفری مجازات شوند

۴ ـ دولت با مخالفین شدت عمل نشان دهدو اعمال قدرت کند

۵ ـ درتهران‌درحدود۱۰ الی ۱۲ نفرهستند که مخالفتهای بر علیه دولت را هدایت میکنند این اشخاص دستگیر شوند .

سرهنگ نعمت‌الله

به تیمسار عاطفی ارائه شود

ـ میتوان برابر بالا بردن روحیه میهنی سربازان از نوارهای وی استفاده نمود در جهت تنظیم ـمقاله‌های برای برنامه رادیوی ارتش از وی استفاده شود .

برادران‌و خواهران مسلمان

شما که ایرانی‌هستیدو بوطن خود علاقه‌مند ، و یقینا" آسایش و آرامش را دوست دارید . اندکی دقت کنیدو در وضع کنونی خود ببیندیشیدو به ببینید چگونه از صفا و صداقت و سادگی شما سوء استفاده واعمال‌غرض‌می‌شودتمام برنامه‌های انجام شده‌از راه‌پیمائی اعتصاب ، شعارهای ضد ملی ، تعطیل مدارس و دانشگاهو ایجاد بلوا و آشوب‌و کمکاری و کمبود وشایعه‌سازی‌و دروغ پردازی و همدو همه بضرر مملکت شما و بزیان خانواده‌های شما و ضربه محکم بآسایش و اقتصاد خود شمابوده‌و هست .

فرزندان شما بیکار ، کلیه شماسرد . سفره شما خالی‌و اعصاب شما را خستهو خودتان علیه خودتان قیام کردهو خلاصه کاسه چکنم چکنم بدست شما داده‌اند اگر تلاش بیمعنی علماء برای اسلام و پیشرفت دین‌است و اگر خود را مرجع تقلید برای‌عموم مسلمانان میدانند ، چرا فقط دلشان برای کشور ایران سوختهو فقط برای مردم این سرزمین بسینه میزنند ، مگر اسلام دین جهانی نیست ؟

در بعضی کشورهای‌اسلامی‌و غیر اسلامی ، هزاران فحشاو گناه و جنایت‌انجام میگیرد ، که یک دهم آن در ایران نمیشود ، آنها که کارکنان ادارات و شرکت نفت را بادامه اعتصاب تشویق میکنند آیا مشکلات زندگی مردم را نمی‌بینند که برای چند لیتر نفت در این فصل و شبو روز برای‌تامین احتیاجات روزانه خود واقعا" مردم در این فصل سرماو زمستان‌زنان و دختران برای تهیه نفت صف دو کیلومتری تشکیل داده‌اند و شبو روز برای‌تامین احتیاجات روزانه خود واقعا" مردم در زحمت افتاده‌اند شما تصور میکنید بستن بازار و مغازه‌ها همه از عشق‌و ایمان و احساسات مذهبی است ، یا ترس‌از شکستن شیشهو آتش سوزی بدست رجاله‌های‌موتور سوار یکی‌از طلاب تندرویه حضرت‌آیت‌الله نجفی در قم گفته بود ، یا با نظر ما موافق باش و یا تخته پوست خود را جمع کن‌و از قم برو!! تو خود حدیث مفصل بخوان ازین مجمل همیشه در ایام مذهبی توقیفاتی داشتیم شعائر اسلامی جنبه‌مذهبی‌و جذبه معنوی داشت ولی متاسفانه‌امروزه وسیله اجراء مقاصد شخصی قرار گرفته و از تعطیل جشنهای شعبان و راه پیمائی عیدفطر و ماه رمضان و روضه‌خوانی و عزای سرور شهیدان در راه اجرای‌هدفهای خصوصی استفاده شد

جامعه اهل منبر که باید ازاین راه خدمت وامرار معاش کنند‌دروضع‌اسفناکی بسر میبرند

باظهار یکی از ائمه جماعت‌تهران‌نو(میدان وثوق) اگر قهرمان این‌برنامه دست پیداکند ، مداحان را از منبر منع و تمام زنان را ازادارات بیرون ریخته و دختران را از تحصیل دانشگاهی جلوگیری و کارگران رااز سهیم‌بودن در سود کارخانه محروم و املاک مالکین را از زارعین پس گرفتهو بمردها اجازه هر مقدار تعدد زوجات داده خواهد شد و از کار اقلیت‌های مذهبی در ادارات جلوگیری بعمل خواهد آمد .

ادامه دارد

قوانین ومقررات ...

زیر تشکیل شد کمیته بررسی نحوه تبدیل وضع کارکنان اداری ، کمیته بررسی نحوه تبدیل وضع اعضاء هیات علمی دانشگاهها ، کمیتهٔ بررسی‌نحوه تبدیل وضع اعضاء هیات علمی موسسات آموزش عالی غیر دولتی وموسسات آموزشی وابسته به سازمانهای دولتی غیرمشمول . کمیته بررسی اصلاحات ضروری درآئین‌نامه استخدامی دانشگاه تهران. همچنین ازسوی شرکت کنندگان درسمینار پیشنهادشد ، کمیته ای نیز برای بررسی بازنشستگی‌کارکنان دانشگاهها‌و موسسات آموزش عالی تشکیل شود .

کمیته های مذکور قرار شده است بررسیهائی‌راطی‌جلسات دوروزه سمینار‌درزمینه مسایل استخدامی هیات علمی وکادر اداری وفنی انجام دهند و نتایج بررسی درجلسه مشترک کمیته ها به بحث گذاشته شود .

کارکنان سازمان تامین اجتماعی فاجعه درگذشت مجاهد نستوه حضرت آیت‌الله حاج سید محمود طالقانی را به پیشگاه رهبر عالیقدر انقلاب و ملت مبارز ایران تسلیت میگویند .

سازمان تامین اجتماعی

بسمه تعالی

اذامات العالم ثلم فی‌الاسلام ثلمته لایسدهاشیء

آن هنگام که دانشمندی در اسلام از دست برود خلائی ایجاد خواهد شد که هیچ چیز نمیتواند آنرا پر کند .

جامعه اسلامی کارکنان وزارت کار و امور اجتماعی فاجعه جانگداز ارتحال مجاهد کبیر آیت‌الله سید محمود طالقانی را به پیشگاه ولی عصر عجل‌الله تعالی فرجه الشریف و رهبری انقلاب امام خمینی و ملت مبارز و مسلمان تسلیت عرض مینماید . او ابوذر بود و هنوز طنین صدای برنده او بفرموده امام که همچون شمشیر مالک اشتر بود گوئی در فضاست که‌راه اسلام راه مستقیم است ، نه چپ ، نه‌راست نه غرب و نه شرق است .

از خدایش میخواهیم اسلام خالص را در پهنه گیتی بگسترد و زمین را از آن مستضعفان قرار دهد .

جامعه اسلامی کارکنان وزارت کار و امور اجتماعی

اطلاعیه جامعه اسلامی کارکنان وزارت ارشاد ملی وموسسات وابسته :

"ومنهم‌من قضا نحبه ومنهم من ینتظر"

خبرناگهانی ، تکان‌دهنده و مصیبت بارفاجعهٔ دردناک رحلت مجاهد نستوه ومعلم کبیر ومفسرکبیر قرآن وپناهگاه قلوب مشتاق مستضعفین "حضرت آیت‌الله طالقانی" فقط توان این رابرای ماباقی گذاشته که باقلبی مالامال از اندوه وچشمانی اشکبار تسلیت خود را به پیشگاه‌امام وامت مبارز ایران وهمه‌مسلمانان وآزادگان جهان تقدیم داریم . خداوند به همه ما سعادت استفاضه از آثار ونوشته‌ها و ادامه راه انقلابی او را ارزانی دارد .

اصالت زور

پیامبر؟ چراتبلیغ؟ انقلاب اسلامی مابااسلحه گرم وسرد پیروز نشد. باتبلیغ پیروز شد. درستی‌روش امام درهمین بود، اسلحه بدون تغییر محتوای وجدان وشعورجامعه هیچ کاری از پیش نمی‌برد. اختناق بسود اسلام نیست، علیه اسلام است. طرزفکرهای مخالف بامنع انتشارروزنامه وکتاب ازبین نمیروند، بلکه محیط خیانی پیدامیکنند. اگر چماق بدستان ومبلغان آنها وآنهاکه غرض های دستـ ـ ئیشان مانع ادامه بحث آزاددر رادیوتلویزیون شد، گذاشته بودند واگرفاشیستهائی‌که لباس "چپ" پوشیده‌اند گذاشته‌بودند وبحث آزاد اساس برخورد عقایدوآراء می شد، امروز برقیافه جامعه ما غبار غم برهم نمی افزود و همه جا هیجان وگرمی وحرکت وسازندگی‌بود.

وافسوس.... ای کاش چشم وگوش هوشی‌بود و میدیدو می‌شنید.

۳ـ نویسنده باستناد دروغی که از خود ساخته که بنابرآن‌نویسنده جواب مخبر رادیو فرانسه را نداده است. (چه کسی باو گفته بودکه سئوال بی‌جواب مانده‌است؟) علت دوم ناتوانی رادراین دانستهٔ که "بهرمسئله‌اجتماعی سیاسی ریشه"اقتصادی"داده‌ایم یعنی درست‌مانندتحلیل یک مارکسیست"

ازعوارض زورپرستی‌یکی همین آسان برچسب‌زدن‌است. کسی که نمیداند مارکسیسم "اصالت" را به "رابطه نیروهای متضاد" می‌دهد، برای بکرسی نشاندن همین "اصالت" قلابی. بایک‌دروغ ویک جعل بد ترازدروغ، نویسنده رامتهم میکندکه تحلیلی مارکسیستی میکند!!

چگونه کسی که در یکجا با زورمداری مخالف است درجای دیگر براساس مکتبی‌که‌اصل را برزور وتضادزورهامیگذارد تحلیل میکند؟ این روش تمام وکمال ضداسلامی‌چرابکار می‌رود؟ برای آنکه خواننده دیگر چون وچرانکند، بپذیرد که مخالفت باتمایلات زور ـ پرستی‌از "اروپائی‌فکر" کردن ومارکسیسم میآید. شما مسئولان‌روزنامه‌فریب‌نخورده‌ـ ایدوبسود مارکسیستها تبلیغ نمی کنید؟

لابد نویسنده نوشته حساب کرده است که چون نویسنده این مقاله، دراقتصاد نظریه دارد. پس به اقتصاد هم اصالت می‌دهد. وتحول آنرااساس هرگونه تحولی میشناسد. اما نه، چه درکیش شخصیت چه دراقتصاد توحیدی، چه درموازنه ها چه دراصول راهنماوضابطه های حکومت اسلامی، چه درتوحیدو تضاد و...

نویسنده ازپیشگامان مخالفت با تفکر مارکسیستی‌بعنوان‌تفکری که رابطه‌باابزار توحیدرااساس هرنظامی میشناسد، بوده است.

دردونظریه، یکی مارکسیستی، یکی ماکسوبری که اولی زیربنارا اساس‌تحول می‌شناسد ودومی روبناراوارائه نظریه ئی برپایه رهنمودقرآنی که نه آن ونه اینست دراین جهان، از نویسنده این سطور است. وصد افسوس اگردرمیهن اسلامی، آنهم دربحبوحه انقلاب اسلامی. اینسان غریب وانمودگردد. چنانکه پنداری کسی ازکم وکیف نظریه آگاه نیست وتوای‌جوان:

آینده‌را بابرپایه اصالت زور میسازی ویابراساس مبارزه باآن واصالت توحید و رابطه انسان وخدا. اگراساس دوم را می پذیری مترس، بایست وبا تمایلات قدرت پرستانه واصل اصالت زورباتمام‌قدرت بجنگ.

شماره تلفنهای نیازمندیها ۲۲۰۳۲۴_۲۲۰۲۴۲

لوله بازکنی

تخلیه چاه
تشخیص ترکیدگی لوله بازکنی لوله‌کشی سرویس کولر و آبگرمکن بنائی جزئی وکلی
با سرویس مجانی
۶۶۷۹۲۷

شرکت اسلامی
تشخیص ترکیدگی
لوله بازکنی
ترمیم و نوسازی ساختمان و تعمیرات جزئی سرویس ۳۰ تومان
۶۵۹۳۶۳ـ۸۵۳۴۵۷

تخلیه چاه
تشخیص ترکیدگی با کامپیوتر شبانه‌روزی
لوله‌بازکنی فوری
۶۶۱۹۶۶ ۵۶۲۹۰۴
۶۶۷۱۴۹ ۵۳۷۸۱۷
۶۶۴۳۱۰ ۵۳۸۳۲۷
۶۴۴۸۳۷ ۵۳۴۴۲۲
۶۴۱۵۶۴

امداد سرویس
مرکز تخلیه هرنوع چاه تشخیص ترکیدگی لوله، لوله بازکنی، لوله‌کشی، بنائی، نوبار و هر نوع خدمات منزل
۹۲۲۱۶۷-۹۲۱۸۷۹
۹۳۱۴۱۴-۹۳۲۰۵۸

نشت یابی رفاه
تشخیص ترکیدگی لوله با دستگاه و ترمیم آن با بنائی
لوله بازکنی تخلیه چاه
۸۳۱۷۷۳-۸۲۲۲۸۶

ارزان فوری
شرکت اندیشه نجات
تشخیص ترکیدگی
لوله بازکنی
تخلیه چاه فوری
کلیه تعمیرات منازل لوله کشی ساختمانی تزئینات نقاشی تعمیرات و بنائی با سرویسهای مجهز و افراد متخصص
۸۲۰۴۹۹
۸۲۸۹۱۴ ۸۲۱۷۱۹
۳۵۰۷۲۷ ۳۵۹۰۰۷

لوله بازکنی و لوله کشی فوری
تلفن: ۷۳۴۱۶۰

لوله بازکنی
ولوله‌کشی
شبانه روزی ۷۹۲۴۲۶

تشخیص ترکیدگی ولوله بازکنی وتعمیروبنائی شبانه روزی
۶۴۷۵۳۰

تشخیص ترکیدگی
لوله و بنائی در هر نقطه تهران فوری
۶۵۹۷۹۷

حمل باروانانیه
آریان بار
مجهزترین موسسه حمل و نقل اثاثیه منزل‌و کالای‌تجارتی با بسته‌بندی و بیمه
۹۷۵۶۸۵
۹۷۱۵۵۱

ترانسپورت بار
حمل‌ونقل اثاثیه‌منزل و کالای تجارتی به شهرو شهرستان
۷۵۱۱۱۱

ترانسپورت‌یارندی
کامیون یخچال‌دار اجاره داده میشود تلفن ۲۶۳۲۹۹

سیمان
موسسه توزیع وحمل‌ونقل‌رضائی تهران وشهرستان ۸۲۲۷۶۷

شوفاژوکولر
سرویس وتعمیر شوفاژ ۷۶۴۷۷۲
نصب ـ تعمیر ـ سرویس و نگهداری شوفاژ ـ چیلر ـ برق گاز ـ کولرو آبگرمکن
۲۳۸۲۱۲
تعمیر آبگرمکن، شوفاژ، کولر فوری ۷۵۴۶۶۴
نصب وتعمیر نگهداری شوفاژ ـ چیلر و آسانسور برق ۲۳ و ۲۹۴۳۲۲
نصب تهویه شوفاژ باقساط ۱۲ ماهه ۷۹۷۸۰۱

موسسه فنی وازگن
راه‌انداز و نگهداری سالیانه شوفاژ چیلرو تهویه مطبوع
۸۳۶۳۸۳

تعمیرات
مرکز
تعمیروسرویس تلویزیونهای رنگی باسرویس سیاردرمنازل
تبدیل کلیه سیستمهای جاری بسیستم مخصوص ایران
کروندیک شارپ‌ویس
بلر ارتی‌ای
نوردمنده تلفنکن
صبا سونی
سلموند لوه
فیلیپس
۳۱۹۴۴۹
نصب آنتن تمام کانال رنگی

نصب آنتن رنگی آلمانی
۸۲۳۲۴۶ ـ ۸۲۴۵۱۴

تاکسی سرویس
اتوکامران
اتوبوس مینی بوس بهمراه درستی
۷۸۸۵۸۲ ۷۸۸۵۸۱

ترانسپورت تهران
اتوبوس مینی بوس دربست
۷۳۵۰۰۷

اتوارم
مدرن ترین اتوبوس مینی بوس جهت سرویس مدارس وغیره
۹۴۲۱۴۴

اولیای محترم مطمئن باشید بنفع شماست فقط با یک تلفن رفت و آمد فرزندان شما به مدرسه را مشاورین ما حل کرده‌اند
تاکسی سرویس دلیجان
۹۲۲۵۹۲
۹۳۲۵۹۲

شستشو
قالیشوئی طاهر با ۱۵ سال سابقه کار
۵۵۱۶۵۹

قالیشوئی زمرد
تلفن ۹۲۱۷۷۴

قالیشوئی تهران
تحویل ۴۸ ساعته رفوگری شستشو با اصول مدهی
۵۵۱۶۵۶ ۵۵۰۰۹۸

آسفالت ساختمان
محوطه ۲۶۹۰۵۷

برای ساختمان شما
با ما تماس بگیرید
۸۵۵۵۰۶
ایزولاسیون بام با مواد مقاوم سبک بدون کندن عایق قبلی ارزان فوری با ۱۰ سال تضمین شرکت قیرپام ایزولاسیون‌ایران ساعت کار ۸ تا ۱ و ۴ تا ۸ بعد از ظهر.

سقفهای
سالن، سایبان اتومبیل سقف حباط خلوت دیوار حفاظ سایبان کولر ۸۵۴۸۹۶ خیابان آپادانا کوچه مهتاب شماره ۱۷

تعمیرات نوسازی نقاشی آسفالت ۹۳۸۳۰۳

آسفالت
قیرگونی‌باتضمین ۵۴۰۴۳۰

نوسازی، تعمیرات و نقاشی ساختمان شرکت پاور نقد و اقساط ۸۵۶۹۸۹

اسفالت وقیرگونی
سریع وارزان ۷۵۳۹۶۷

نمای ساختمان
رسا سریع ارزان
شرکت جهانگیر ۸۴۱۴۰۰

کوتاکون
تلفن ۷۵ ۵۴ ۳۰
سازنده مدرنترین پلاک و مهر پلاستیکی با سیستم کاملا" انحصاری خدمات نمایشگاهی کلیه خدمات با ۵ سال تضمین از لحاظ جنس و رنگ

قبول نمایندگی
دراستان خراسان برای لوازم سپیدایی منزل وساختمانی تلفن ۳۵۲۱۲ مشهد صندوق پستی ۳۱۶

شرکت نور ساختمان
تابلوهای نئون، پلاستیک مسی، برنجی، استیل، پولکی وتعمیرات ۵۴۶۶۸۹

رستوران تهران سیتی
برای جشنها ومیهمانیهای‌کمتر از صدنفر هم آماده است
تلفن ۸۲۰۹۳۴

توجه توجه
تحت نظر متخصص از پاریس کلاس تعلیم، تزئین اطاق عقد گل چینی شیشه‌ای، اطاق عقد شمارا تزئین می‌نمائیم ۸۲۱۵۵۷

تزئینات
کلیه کار های تزئینات داخلی و نقاشی و نما سازی نقد و اقساط
۶۵۹۷۹۷

پارکت
نصب و تعمیر فوری
تلفن ۸۴۰۵۹۹

تزئینات کامران
نقاشی ساختمان کاغذدیواری ایرانی و خارجی موکت کف‌پوش آسفالت بست بام سیم‌کشی ساختمان بنائی‌تلفن ۲۴۳۲۵۷

تعمیر یخچال
تعمیرات یخچال، سردخانه یخساز و آبسردکن ۸۵۶۹۸۹
با تضمین تعمیر یخچال فریزر، سردخانه ۲۴۷۰۵۵

گمشده
دفترچه مالکیت شهربانی اتومبیل‌پژو ۵۰۴ ال ۷۷ بشماره ۲۹۳۸۵ تهران ۲۲ مفقود گردیده است تلفن ۲۳۶۷۴۷

کارت موتورسیکلت یاماها ۴۰۰ به شماره ۱۵۸۵ تهران ۴۵ مفقود گردیده از درجه اعتبار ساقط است

کارت موتور یاماها به شماره ۲۷۸۳ تهران ۴۸ مفقودگردیده از درجه اعتبار ساقط است

فروش اتومبیل
فروش انواع اتومبیل ۸۲۶۹۵۳

خریدلوازم
شرکت فرش
خریدارفرشهای نوکهنه‌اعلا
۷۶۲۰۴۴
۷۶۳۴۰۲

خرید فرش
فرسهای کهنه و نو شما را باقسمت مناسب خریداریم
تلفن ۶۵۴۹۵۸

مبلمان
تعمیر و تعویض رویه مبل فوری مبل ابراهیمی ۳۷۹۴۸۲

تفنن وتکس
خریدار انواع تلفن ۸۲۲۹۵۸
فروش انواع تلفن ۸۲۴۴۱۶

مسکن
آپارتمان اجاره و فروشی در تمام نقاط شهر تلفن ۲۳۸۲۱۲

تعدادی آپارتمان در تمام نقاط شهر فوری نیازمندیم ۲۳۸۲۱۲

مژده به‌علاقمندان زندگی در مشهد زمین ۵۱۰ متری در بهترین نقطه مشهد فروشی یا بازمینی در تهران معاوضه می‌شودتلفن ۹۷۶۹۲۹

توجه
عروسی عروسی
سالن مجلل چلوکبابی و تالار پذیرائی مشعل
ویژه جشن وعروسی‌ها برای هرنفر ۳۰۰ ریال
عصرانه کامل شام نوشابه سالاد دراختیارشما میباشد تلفن رزرو ۳۰۵۲۲۲ آدرس لاله‌زارنو بالاتراز سینماکریستال چلوکبابی و تالار پذیرائی مشعل

اخذ پذیرش
فرانسه ۸ روزه ـ انگلیس ۲۴ ساعته ـ آلمان ۲۴ ساعته ـ کانادا ۲۴ ساعته
۸۲۰۶۸۵

اعزام فشرده
اعزام فشرده شروع کلاسها ۵۸/۶/۳۰ ثبت نام‌همه روزه اخذ پذیرش از آمریکا ـ انگلیس ـ آلمان ـ کانادا ـ فرانسه فوری ۹۳۹۴۵۰ـ۹۲۱۶۵۰

دبیرستان دخترانه همایون
با پیروزی چشمگیر
۱۰۰٪ در قبولی و ۹۸٪
قبولی در رشته
های مختلف سال تحصیلی ۵۸ـ۵۷ درسال‌تحصیلی‌جدید برای رشته های‌علوم تجربی ـ اقتصاد و اجتماع و فرهنگ و ادب و خدمات بازرگانی همه روزه صبحها ثبت نام میکند.
میدان ۱۷ شهریور (۲۵ شهریورسابق) تلفن ۸۲۳۷۰۱ با سرویس رفت و آمد

گزارشی از کارخانه نخریسی و بافندگی مشهد

طرح کارخانه‌نخریسی‌و پارچه‌بافی مشهد در سال ۱۳۱۳ ریخته شد . در همانسال اولین کلنگ آن بزمین‌زده شدو چهار سال بعد با اتمام ساختمان‌و نصب ماشینها مورد بهره‌برداری قرار گرفت نخریسی‌و بافندگی در جنوب شرقی شهرمشهد و در خیابانی بهمین نام (نخریسی) ساخته شد . در قدیم ، هنگامیکه مشهد هنوز توسعه نیافته بود ، کارخانه در خارج از شهر بود ولی اکنون با گسترش ساحت شهر ، نخریسی در قلب شهر مشهد قرار دارد .

اوضاع مالی :

نخریسی‌مشهدیک‌شرکت‌سهامی‌عام‌و ۶۰ درصد سهام آن (۳۶۴۰۰۰ سهم پانصد ریالی) در مالکیت آستانقدس رضوی است . بقیه سهام شرکت‌به۷۱۷نفرتعلق دارد که حدود ۷۰ نفر از آن زردشتیان مقیم هندوستان هستند و سهام سالیانه آنان بوسیله نمایندگانشان هر سال به هندوستان فرستاده میشود .

در سالهای اخیر با عنوان شدن‌مسئله‌گسترش مالکیت‌های صنعتی‌از جانب دم و دستگاه شاه مخلوع ، ۳۰ درصد ازسهام ازمحل سهام آستانقدس رضوی به‌کارگران کارخانه فروخته شد ووجوه‌مربوط‌از جانب کارگران پرداخت و بحساب واریز گردید . البته تاکنون‌برای واگذاری سهام به کارگران‌قدامی بعمل نیامده است .

سرمایه اولیه شرکت در بدو تاسیس ۶ میلیون تومان بود واکنون بالغ بر ۱۴ میلیون تومان میشود . با احتساب چهار میلیون و دویست هزار تومان‌سهام خریداری شده از جانب کارگرانی (که هنوز از بابت آن خیری ندیده‌اند !) جمع سرمایه ، سر به ۱۹ – ۱۸ میلیون تومان میزند .

✿ ۷۰ نفراز سهامداران زردشتیان مقیم هند هستند که سود سهامشان، سالیانه برای‌آنها فرستاده میشود.

از جانب بانک اعتبارات صنعتی‌نیز وامهائی به کارخانه داده شده است . اخیرا" با برنامه دولت مبنی بر تخصیص بودجه‌ای برای راه اندازی صنایع ، هیئت مدیره‌کارخانه‌وامی بمبلغ ۱۸ میلیون تومان جهت تجدید ساختمان‌و سرویس ماشینها از طریق اتاق بازرگانی مشهد تقاضا نموده ، که هنوز به‌نتیجه نرسیده است .

تولیدات :

محصولات نخریسی مشهد عبارتست از متقال نخی به عرضهای ۱۵۲ – ۹۵ – ۹۰ سانتیمتر و متقال و الیاف مصنوعی‌ویسکوز بنام " کدری " که‌تماما" بصورت خام در بازارهای داخلی بفروش میرسد . بخشی‌از این پارچه‌ها در رنگرزی کارخانه بصورت ساده ، رنگ آمیزی میگردد . علاوه بر اینهامقادیری از محصول بصورت‌نخ به بازار مشهد فروخته میشود .

مواداولیه‌مصرفی‌کارخانه را پنبه (که در داخل تهیه‌میشود) و ویسکوز که از اطریش ، ژاپن‌و بلژیک خریداری میشود ،تشکیل میدهد. ویسکوز رنگی نیز بخشی‌ازمواد اولیه است که از آن نوعی پارچه بنام متیاتکس (شال) تهیه میشود .

مصرف مواد اولیه‌کارخانه بطور متوسط‌روزانه حدود ۱۲ تن میباشد که تاکنون برای‌فراهم آوردن آن چه از داخل‌و چه از خارج مشکلاتی در پیش‌نبوده ، فقط، قبلا" ۱۵% بهای مواد برای گشایش اعتبار پرداخت میشدو حال ، بعد از انقلاب ، ۱۰۰% بهای مواد برای‌گشایش اعتبار باید پرداخت گردد . تحویل‌مواد اولیه معمولا" ۲ تا سه ماه طول میکشد .

در حال حاضر برای ۳ ماه پنبه موجود است و الیاف سفید حدود ۵۰ تن خریداری شده که در جلفاست . برای‌خرید الیاف رنگی مدیریت کارخانه در حال‌گشایش اعتبار است .

راندمان تولید :

مدیر عامل کارخانه در خصوص راندمان و میزان تولید اظهار داشت: راندمان تولیدما ، نسبت‌کارخانه‌های‌مشابه‌کمتر است و علت آنرا نیز میتوان نبودن دستگاه تهویه درکارگاه و کم کاری کارگران دانست .

راندمان تولید در نخریسی که باید ۹۲% باشد ، به ۸۰ تا ۸۵ درصدکاهش یافته‌و راندمان کار بافندگی که‌معمولا" ۸۵ درصد است در حال حاضر بیش از ۶۵% نمیباشد .

کارخانه روزانه حدود ۱۲۰۰۰ متر پارچه و ۱۰۰۰ تا ۱۴۰۰ بقچه نخ ۴/۵ کیلو گرمی تولید میکند . بعلل یاد شده تولیدات هیچگاه برابر با حداکثر ظرفیت تولیدی کارخانه نیست . برای‌ازدیاد تولید در سال جاری‌هنوزطرحی‌دردست‌تهیه‌نیست‌وهمان روال‌گذشته ، ادامه خواهد یافت .

از ضایعات تولیدو مواد مصرفی ، آنچه که‌قابل استفاده است برای‌مصارف قالی‌و گلیم بافی بفروش میرسد . و مازادی که قابل استفاده‌نیست ، درمحل کارخانه سوزانده میشود . مدیریت‌کارخانه بعلت مشکلات مالی ،تجدید ساختمان‌و تجهیز ماشین‌آلات را بعهده تعویق انداخته‌و بهمین دلیل‌میزان تولید از سه شیفت‌به دو شیفت کاهش یافته است . مدیران امیدوارند چنانچه از کمک دولت بهره‌مند شوند ، تولید رابه سه شفت و حداکثر ۲۳ هزار متر پارچه در روز افزایش دهند .

وضعیت کارگری :

در نخریسی‌و بافندگی‌مشهد حدود ۸۰۰ کارگر زن‌و مردکار میکنند که عده‌ای از آنان بخاطر سالها اشتغال به این‌کار فرسوده شده‌اند و کارآئی ندارند . عده زیادی از این‌کارگران‌تقاضای بازنشستگی دارند . بعنوان مثال کارگر ۵۲ ساله‌ای با ۳۷ سال سابقه کار و با حقوق ماهیانه ۱۸۰۰ تومان (قبل از انقلاب ۹۰۰ تومان بود بعد از انقلاب ۹۰۰ تومان به آن اضافه شد) میگفت : ۳۷ سال است کار میکنم ، بازنشسته‌ام نمیکنند . در هیچ جای بدنم جای سالم وجود ندارد .

✿ بعضی ازکارگران بیش از ۴۳ سال در سالنهای مرطوب و پرغبار نخریسی کارکرده‌اند.

کارگر دیگری با ۳۵ سال سابقه‌کار (این کارگر ۴۹ ساله بود) دارای ۶ سر عائله وبا درآمد ماهیانه ۲۱۸۳ تومان ، ۳۰ سال است حق بیمه داده‌و میخواهد بازنشسته شود .کارگران کارخانه نخریسی باید از ۱۲ – ۱۰ سالگی مشغول کار شوند زیرا ارتفاع ماشینهای نخریسی طوری است‌که‌افراد بزرگتر بایستی خم‌شوند تا بتوانند با این‌ماشین‌ها کارکنند و بهمین جهت از وجود بچه‌هااستفاده‌میشود .

از شیوه‌های‌استثماری ویژه‌ای‌که دربن‌کارخانه‌اعمال میشود ، کم کردن ۵% ازحقوق و در ازای آن پرداخت ۲ تا ۴ نان به افراد مجرد تا متاهل‌است‌که اغلب کارگران‌این‌عمل را یک روش‌تحقیرآمیز تلقی‌میکنند . در صورتیکه چنانچه مدیریت کارخانه‌حسن‌نیتی داشت‌و بهمین میزان به حقوق و مزایای‌ایشان اضافه مینمود ، بهتر بود ، از طرفی کارگران هم مجبور بخوردن یک‌نوع نان برای تمام عمر نبودند .

امکانات رفاهی و شرایط محیط کار :

فضای داخل کارخانه ، مانند سایرکارخانجات نساجی ، باید همیشه بین ۷۵ تا ۸۵ درصد رطوبت داشته باشد تا نخ ها بنرمی از داخل شانه‌های بافندگی عبور کندو باتنش و پارگی کمتر راندمان بهتری نیز عرضه‌نمایند . از طرفی رطوبت‌و دمای ۲۵ درجه همراه با گرد پنبه‌وغبار محیط ، فضای تنفسی رامشکل میکند ، بویژه در این کارخانه که با نداشتن وسایل تهویه مدرن، امکان زیست را کاهش بخشیده است .

مدیر کارخانه :

هوای کارخانه واقعاً غیرقابل تحمل واین‌کارگران دربدترین شرایط کارمیکنند !

مدیر کارخانه که یکی از مدیران با تجربه‌نساجی‌است ،میگفت هوای کارخانه‌واقعا" غیر قابل تحمل‌و این کارگران در بدترین شرایط کار میکنند .

شیر :

با توضیح موقعیت‌و شرایط فوق ، باید ،روزانه حداقل یک شیشه شیر بتمام کارگران داده شود . اماتاسفانه فقط تعداد محدودی از کارگران از این موهبت‌برخوردارند . از نظر تسهیلات ، شرکت تعاونی مصرف کارگری وجود دارد اما وسیله‌ی ایاب و ذهاب درکار نیست‌و حقوقی بابت‌این مساله پرداخت نمیشود .

یکی از کارگران در این باره میگفت : سرویس‌و یاحق ایاب‌و ذهاب نمیدهند و رفت و آمد ، بخصوص در شب ، مشکلات‌زیادی را بهمراه دارد . (با توجه به اینکه بانوان هم در شب کار میکنند) برای نگهداری بچه‌های بانوان کارگر ،مهد کودک نیز ایجاد شده است . باشگاه ورزشی هم دارند . اما از وسایل ایمنی در این کارخانه خبری نیست‌و از ناهار خوری نیز اثری مشاهده نشد

✿ درکارخانه‌ایکه همه‌کارگران بمصرف روزانه شیر نیازدارند، فقط به بخشی‌ازکارگران شیرداده میشود.

با شرایط و امکانات یادشده ، مشخص میشودکه کارگران در معرض چه بلایا و بیماریهائی قرار دارند .زیرا کارگری که از ۷ سالگی درمحیط سخت تنفسی‌و رطوبت ، بیشتر از ۴۰ سال کار میکند معلوم است‌که بدنش سالم است ؟.....یا خیر . و براستی آنها که سالم مانده‌انداز نوادر و نوابع روزگارند !! نکته جالب این بود که یکی از کارگران میگفت: شماهر کس را که در خیابان با اندام نحیف و رنگ زرد دیدید ، بدانید کارگر نخریسی است .

بهداشت و بیمه :

درکارخانه از درمانگاه خبری نیست‌و با این شرایط خفقان آور وآلوده هوا ، چنانچه اتفاق وحادثه‌ئی پدید آید . بایستی بیمار به بیمارستان اعزام شود .

اکثریت قریب به اتفاق کارگران از بیمه شکایت دارند ، بخصوص کارگران قدیمی که بیش از سی سال حق بیمه میپردازندو از مزایای بازنشستگی بیمه برخوردار نشده‌اند .

مسکن :

مسکن کارگران مانند بقیه‌مردم‌و نقاط دیگر کشور با سیاست‌های غلط و استثمار گرانه رژیم طاغوت‌و عوامل آن ، با مشکلاتی روبرو بوده‌و هست. بدینمعنی که مقداری زمین برای‌خانه‌سازی به کارگران واگذار کردند و کارگران که بودجه برای ساختن نداشتند ، اکثرا" پس از دریافت زمین آنرا به بهائی ناچیز فروختندو تعدادی هم با مشقت بسیار آنها را ساختهو مورد استفاده قرار دادند .

✿ کارگرانی که بیش‌ازسی سال‌حق بیمه پرداخته‌اند، هنوز ازمزایای بازنشستگی بیمه برخوردارنشده‌اند.

بهرصورت چون این معما حل نشده ، در زمان ولیان ، استانداراسبق خراسان ، تعدادی آپارتمان در کنارجاده طرق ساخته ودر اختیار کارخانه گذاشتند تا به کارگران واگذار کند .

این آپارتمانها که مانند بقیه کارهای استانداریادشده‌همراه با دزدی‌های کلان وعرضه ساختمان‌نامناسب بود ، درحالیکه هردستگاه فقط ۲ اطاق داشت ، در آن نقطه شهر به مبلغ ۱۸۰ هزارتومان به کارگران عرضه شد که مورد استقبال قرار نگرفت . زیرا کارگران اولا به آپارتمان نشینی علاقه ندارند ، ثانیا" دور بود وثالثا" گران . کارگران در مورد مسکن شکایت داشت ومیگفت با ۲۱ سال سابقه و ۴۶ سال سن هشت سرعائله هستم . روزانه ۳۶ تومان حقوق میگیرم و ۶۵۰ تومان حق خواربار ومسکن . یک خانه چوبی هم داشتم که در اثر بارندگی شدید سقفش فروریخت واکنون زیر چادر زندگی میکنم . بانوی کارگری میگفت ۱۵ سال است کار میکنم . حقوقم ۹۰۰ تومان بود که اخیرا" ۱۲۰۰ تومان شده. حق مسکن هم بمبلغ ۴۰۰تومان میگیرم . اما چگونه میتوان کرایه منزلهای کنونی را بااین حقوق پرداخت؟!

مدیر کارخانه نیز میگفت : یکی از مشکلات بزرگ کارگران این کارخانه مسکن است که بایستی بدان سروسامان داد .

در دنباله گزارش که در شماره فردا از نظرتان میگذرد به وضعیت اجتماعی – اقتصادی کارخانه و گفتگوهایی با کارگران و مسائل و مشکلات کلی آنان خواهیم پرداخت .

درصورت معرفی ضامن معتبر

به‌کشاورزان استان کردستان تا یک میلیون ریال وام پرداخت میشود

بهرکشاورز استان کردستان در صورت معرفی ضامن معتبر تا یک میلیون ریال‌وام پرداخت می – شود که مطابق مصارف ، نسبت به بازپرداخت آن از ۲ الی ۱۰ سال اقدام نماید .ضمنا" درمقابل معرفی وثیقه ملکی تا صدی شصت ارزش وثیقه به تشخیص کارشناس بانک به کشاورز وام پرداخت میشود .

رخ زاد پور معاون کل سرپرستی بانک تعاون کشاورزی استان کردستان ضمن اعلام این مطلب درمورد فعالیت های بانک تعاون این‌استان‌اضافه‌کرد :

شعب بانک در این استان طی چهار ماه اول سال جاری به دو هزار و ۷۶۵ نفر از کشاورزان این استان مبلغ ۲۹۵ میلیون و ۸۱۷ هزار ریال وام بمنظور انواع مصارف کشاورزی پرداخت کرده است .

وامهای پرداختی نسبت به مدت مشابه سال قبل دو درصد افزایش داشته است . از وامهای پرداختی مبلغ ۴۹ میلیون ریال آن در قالب طرحهای نظارت شده به کشاورزان پرداخت شده و ۵۳۲ نفر کشاورز بمنظور اجرای مصارف جاری کشاورزی ، امور آبیاری ، باغداری ، دامداری و دامپروری ، پرورش طیور ایجاد و تکمیل ساختمانهای روستایی و خرید ماشین‌آلات کشاورزی از این وامها استفاده کرده‌اند .

ضمنا" طی چهار ماه گذشته مبلغ ۸۶ میلیون و ۵۳۹ هزار ریال از مطالبات بانک وصول شده است .

رخ زاد پور سپس افزود : عدم افزایش‌وصولی بعلت وضع خاص منطقه در سال جاری بوده است و در حال حاضر یک میلیارد و ۷۷۰ میلیون و ۲۲۰ هزار ریال برای پرداخت‌درسال جاری به بانک تعاون کشاورزی استان تخصیص یافته است و در این مورد نیز امکان افزایش وجود دارد .

طبق اطلاع واصله هفت تن از کارمندان غیر بومی این بانک در سال جاری از این بانک منتقل شده‌اند و شعبه سنندج درحال حاضرفاقد ارزیابی‌است در حال حاضر شعب بانک کشاورزی در سقز ، سنندج ، بانه قروه ، مریوان ، بیجار و دیوان – دره دایر است .

دبیر سندیکای رانندگان شرکت واحد :

اجتماع رانندگان منطقه ۳ شرکت واحد مورد تأئید سندیکا نمیباشد

دبیر سندیکای رانندگان شرکت واحد روز گذشته در تماسی با روزنامه در مورد تحصن چندروزپیش رانندگان منطقه ۳ نازی آباد این‌شرکت ، که به‌منظور اعتراض به عدم پرداخت حداقل حقوق تعیین شده از طرف وزارت کار صورت گرفته بود ، گفت که هیئت‌مدیره‌سندیکای‌رانندگان این شرکت ، هیچگونه دخالتی در تحصن نداشته و این برنامه موردتائیدسندیکانبوده‌است .

رازانی همچنین‌اضافه‌کرد : کلیه خواستهایی که دوستان راننده‌ما درتحصن‌خود عنوان کرده‌اند ، از جمله اعتراض آنها درمورد مدیر عامل و اعضاء هیئت‌مدیره این شرکت ، مورد قبول سندیکا نیز می‌باشد و لیکن ما بخاطر احترام به گفته‌امام‌مبنی بر عدم‌تحصن ، این اقدام دوستان راننده را در منطقه ۳ تائیدنمی‌کنیم .

دبیر سندیکای رانندگان در قسمت دیگری از سخنان خود گفت : در جلسه‌ای که چندی پیش درمنطقه ۳ ، و با حضور آقای هندی رئیس هیئت مدیره شرکت واحد داشتیم ، ایشان تقبل کردند که تا حدودی‌ازخواستهای رانندگان را که شامل پرداخت حقوق یک روزه ، از ۵۷/۹/۱ تا آخر سال ۵۷ به مدت ۴ ماه ، بعلاوه ۲ ماه مابه‌التفاوت عیدی و پاداش می‌باشدبرآورده‌سازند .

رازانی گفت :معاون وزیر کشور نیز در جلسه نازی‌آباد ، قبول کردند که خواسته دوم رانندگان این شرکت ، یعنی پرداخت حداقل حقوق‌در کارگاه (۵۷ تومان)را که شرکت به بهانه‌کمبود بودجه حاضر به پرداخت آن نیست ، حقوق حقه آنهاست و قول انجام آنرا تا آخر این ماه دادند .

لازم به تذکر است که چند روز پیش گروهی از رانندگان و کمک رانندگان و نظافت کاران شرکت واحد درمنطقه ۳این شرکت به منظور اعتراض به عدم پرداخت حداقل حقوق اجتماع کرده و خواستار رسیدگی هرچه سریعتر ،به خواست خود شدند . این گروه همچنین در اعتراض خود برکناری مدیر عامل و دیگر اعضای هیئت مدیره راعنوان کرده‌اند .

در مزرعه نمونه ارتش جمهوری اسلامی ایران - گرگان چه میگذرد

پس از گذشت شش ماه از پیروزی انقلاب انتظار ما در مورد رسیدگی به طرح نیمه‌تمام مزرعه نمونه که توسط مهندسین مشاور ناظر مجارستانی‌اجرا میشودبه‌تحقق‌نپیوست و فضای حاکم بر اجرای این طرح هم چنان به قوت خود باقی است‌و با وجود نیاز مبرم به صرفه جوئی‌های اقتصادی که مرتبا" توسط دولت اعلام میگردد علاوه بر اینکه در مورد این طرح صرفه‌جوئی اعمال نمیشود عده‌ای برآنند تا با اعمال نظرهای شخصی مبالغ هنگفتی از پول بیت‌المال رابه بهانه انعقاد قراردادها در رژیم گذشته حیف‌و میل نمایند که نمونه‌های زیر حاکی از این حاتم بخشی‌ها میشود .

۱ – حدود یک سال از تحویل دائم یک کار از طرف پیمانکارو گرفتن صورت وضعیت نمائی نمیگذردکه دو – باره سرو کله ایشان پیدا شده و صورت وضعیتی به مبلغ یک میلیون‌و یکصدوهفتادهزار ریال تهیه نموده است و مسئولین اصرار بر پرداخت این صورت وضعیت دارند ، ناگفته نماند که این شرکت در گذشته به علت داشتن پارتی در ، سطح بالا هر نوع زورگوئی‌و اعمال نظر را انجام میداد ولی حالا دیگر چرا؟

۲ – دستور پرداخت در حدود دو میلیون ریال جهت لوسترهای ۵ واحد مسکونی مهندسین مشاور در مزرعه در صورتی که در همان مزرعه کارگران فاقد آب آشامیدنی و مسکن برای زیست میباشندو از آب باران استفاده میکنند .

۳ – ادامه قراردادی حدود ۴۰۰۰۰۰۰۰۰ ریال در حالی که شرکت مورد قرارداد حتی محل جغرافیائی مزرعه را بطور صحیح نمیداندو مجری فعلی آن فاقد هر گونه صلاحیت فنی بوده و فقط سرمایه دار میباشدو کار را بوسیله زدوبندهای مختلف در دست گرفته است .

۴ – پرداخت مبلغی بطور متوسط بین ۳۰ تا ۴۰ میلیون ریال بعنوان سود سالانه بین افسران‌و درجه‌داران گارد شاهنشاهی سابق در صورتی که دفاتر مالی مزرعه دقیقا" ضرر نشان میدهدو نمایانگر ضعف و نارسائی مسئولین در امور کشاورزی‌و دامپروری در منطقه میباشد .

امضاء محفوظ

صندوق وام کارگری

تا ۵۸/۶/۳۱ به فعالیت ادامه میدهد

تهران – خبرگزاری پارس – تاکنون مبلغ ۳ میلیاردو۱۸۷ میلیون‌و۶۷۵ هزاروپانصدریال ازطریق ۱۴۰ مرکزوام کارگری پرداخت شده است .

سخنگوی صندوق‌وام کارگری مروزضمن‌اعلام این مطلب گفت تاتاریخ ۵۸/۶/۲۰ ودر – نوبت اول‌به تعداد ۱۶۶ هزارو – ۸۳۰ نفرمبلغ یک میلیاردو ۵۷۸ میلیون ۷۶۶هزارو۵۰۰ ریال‌وام پرداخت شده است .

وی همچنین گفت درنوبت دوم تعداد۸۳ هزارو۴۲۲ نفروبمبلغ ۸۲۰ میلیون‌و۳۰ هزارریال .

نوبت سوم تعداد۴۷ هزارو۳۹۷ نفربه‌مبلغ ۴۶۰ میلیون‌و۹۳۵ – هزارو۵۰۰ ریال .

نوبت‌چهارم تعداد۲۵ هزارو ۱۶نفروبه‌مبلغ ۲۵۸ میلیون و۴۲۲ هزارو۵۰۰ ریال .

ودرنوبت پنجم ۸ هزارو۲۳۹

جهان ، از نویسنده این سطور است ،وصد افسوس اگردرمیهن اسلامی ، آنهم دربحبوحه انقلاب اسلامی . اینسان غریب وانمودگردد. چنانکه پنداری کسی ازکمّ وکیف نظریه آگاه نیست وتوای‌جوان :

آینده‌را بابرپایه اصالت زور میسازی ویابراساس مبارزه باآن واصالت توحید و رابطه انسان وخدا . اگراساس دوم را می پذیری مترس، بایست وبا تمایلات قدرت پرستانه واصل اصالت زورباتمام‌قدرت بجنگ .

مبلمان

تعمیر و تعویض رویه مبل فوری مبل ابراهیمی ۳۷۹۴۸۲

تفن‌تکس

خریدار انواع تلفن ۸۳۲۹۵۸

فروش انواع تلفن ۸۲۴۴۱۶

مسکن

آپارتمان‌اجاره و فروشی‌در تمام‌نقاط شهرتلفن۲ ۲۳۸۲۱۲

تعدادی آپارتمان در تمام نقاط شهر فوری نیازمندیم ۳۳۸۲۱۲

مژده به‌علاقمندان زندگی در مشهد زمین ۵۱۰ متری در بهترین نقطه مشهد فروشی یا بازمینی در تهران معاوضه می‌شودتلفن ۹۷۶۹۲۹

جه
عروسی
چلو کبابی و
رائی مشعل
برای هرنفر ۳۰۰ ریال
لاد دراختیارشما میباشد تلفن
زارنی بالاتراز سینماکریستال
شعل

ذیرش
۲ ساعته ـ آلمان ۲۴ ساعته ـ
۸۲۰۶۸۵

م فشرده
آسیا ۵۸/۶/۳۰ ثبت نام همه
و نکا ـ انگلیس ـ آلمان ـ کانادا
۹۲۱۶۵۰ – ۹۲

دخترانه
مایون
مبر
نبولی و ۹۸٪
لی در رشته
۵۷ـ۵۸ درسال‌تحصیلی‌جدید
ـ اقتصاد و اجتماع و فرهنگ
ه روزه صبحها ثبت نام میکند.
(۲۵ شهریورسابق) تلفن
با سرویس رفت و آمد

دیدگاهها

لزوم ایجاد یک شورایعالی فنی از صنایع در کشور

چرا دولت بفکر بوجودآوردن چنین شورائی نیست؟

مهندس فریور جوانبخت موثق

برنامه دولت در مورد سرنوشت آینده صنایع مملکت بسیارنامشخص‌بوده‌ودرگیریهای فعلی کارگری قدرت هرگونه دور اندیشی و آینده نگری را از دولت سلب نموده بطوریکه هیچ گونه برنامه بلند مدت در مورد سرنوشت و سیاست کلی صنایع ایران‌بوسیله دولت ارائه نگردیده است.

صنایع ایران در گذشته تحت سلطه سه بخش خصوصی، دولتی و نظامی قرار داشت که نه تنها فیمابین سه بخش هیچ نوع هماهنگی و همفکری وجود نداشت بلکه در داخل هر یک از این سه بخش نیز از سیاست مشترکی پیروی نمی‌گردید. بدین معنا که هیچ شورائی کنترل واقعی بر این صنایع نداشت صنایع بخش خصوصی که اکثرا" در پی‌ایجاد نیازهای تصنعی، تولیدات خودرابه‌بازارهاگسیل میداشت اکثرا" در صنایع مونتاژ و صنایع غذائی و صنایع لوکس خلاصه می‌گردید. این صنایع غالبا" از خارج وارد و سپس بنام تولیدات داخلی بمصرف کننده تحمیل می‌گردید.

در واردات مواد اولیه و قطعات بدلیل نبودن عامل کنترل‌کننده، صرف و صلاح اقتصاد مملکت در نظر گرفته نمیشد و در نتیجه‌ایران هر روز بیشتر بصورت بازار تولیدات بنجل دنیای غرب و شرق در می‌آمد.

در بخش‌دولتی‌که بیشتر شامل صنایع سنگین و مادر همانند ذوب‌آهن و مس و نفت و مشتقات‌آن‌می‌گردد‌بروکراسی حاکم و گسترش بدون دلیل و مطالعهٔ سازمانها و عدم هماهنگی و وابستگی صنایع به یکدیگر هر گونه اقدام دور اندیشانه و اقتصادی را مانع گردیده بود. اکنون مشخص شده است که بجز صنایع نفت که‌عمدتا "بخاطرمنافع خارجیان بگردش در آمده‌بود، سایر صنایع ما با ضرر کرد و باجبار با پشتیبانی دولت بحیات بدون برنامه‌خود ادامه می‌داده‌اند.

در بخش نظامی بعلت گسترش سریع و بدون مطالعه نیروهای مسلح، عدم هماهنگی بیش‌از پیش بچشم می‌خورد، بطوریکه اکثر خریدها از ممالک خارج بدون برنامه‌ریزی و خرید تکنولوژی وابسته و پشتیبانی فنی کافی و تربیت‌کادرپرسنلی مورد نیاز انجام میگرفته است. اقدامات پراکنده جهت صنایع واقعی در بخش نظامی همواره تحت الشعاع تعمیرات و نگهداری بدون‌برنامه وسائل و دستگاههای جدید بوده است حتی دربعضی‌از موارد نادر که اقداماتی در مورد ایجاد صنایع انجام گرفته و بعلت عدم هماهنگی‌باصنایع داخلی و بررسی و مطالعه کافی این صنایع بصورت صنایع مونتاژ نظامی در آمده‌است. بطوریکه در صورت‌عدم‌پشتیبانی‌تکنیکی در ممالک خارج نیروهای مسلح ایران بیش از چند ماه‌قادر به ادامه حیات‌نمی‌باشد. بحث در مقوله اشتباهات گذشته بدرازا خواهد انجامید، مهم اینست که خط مشی فعلی را چگونه باید انتخاب کرد تا به بی‌سرو سامانی صنایع درمملکت خاتمه داده شود و پایه‌های صحیح صنایع و هماهنگیهای مطلوب بین سه بخش صنایع بوجود آید؟ چنانچه دولت در این کار موفق نگردد. تجدید حیات کشاورزی که نیاز مستقیم به صنایع وابسته کشاورزی و مدرنیزه نمودن آن دارد مقدور نمی‌باشد. بدیهی است که اجرای چنین برنامه بزرگی یک روزه میسر نیست ولی برنامه ریزی و اقدامات مقدماتی آن می‌باید هر چه زودتر انجام پذیرد.

بمنظور ایجاد پایه‌های صحیح صنعتی نمودن مملکت و هماهنگی بین سه بخش مختلف صنایع دولت می‌بایست‌شورائی مرکب از متخصصین امر درکلیه بخش‌های صنایع ایجاد کند بصورتیکه این شورا بتواند مسئولیتهای فعلی وزارت بازرگانی و صنایع معادن را کنترل و هماهنگ نماید وظایف این شورا جهت بوجود آوردن نظام جدید صنعتی بشرح زیر خواهد بود:

۱ ـ مطالعه و بررسی در مورد کمیت و کیفیت واقعی صنایع مملکت در هر سه بخش، بدین معنا که سطح خود کفائی صنایع مملکت دقیقا" مشخص شده و وابستگی صنایع بیکدیگر تعیین گردد.

۲ ـ امکان‌گسترش‌وادغام و مرکزیت بخشیدن به صنایع خودکفا بنحوی که بتوان تولیدات این صنایع را از نظر کیفی و کمی و تنوع توسعه بخشید.

۳ ـ طبقه بندی صنایع وابسته و مونتاژ موجود بنحوی که صنایع حیاتی و ضروری مشخص‌گردد و برنامه‌ریزی در افزایش تولیدات و انتقال کارگران به این قسمت از صنایع به عمل آید بطوریکه بدون ایجاد بیکاری غیر معقول بتوان بادامه صنایع غیرضروری‌خاتمه داد.

۴ ـ ارائه‌طرحهای‌مختلف جهت خودکفا نمودن صنایع کاملا" ضروری در کوتاه ترین مدت و با استفاده از امکانات و منابع داخلی.

۵ ـ کنترل سفارشات دستگاهها‌وقطعات و مواداولیه از کشورهای خارجی در هر سه بخش صنایع بدین معنا که با بررسی سفارشات، امکان یکسان نمودن قطعات و مواد اولیه مشابه ایجاد و از تعدد کالاهای وارداتی‌کاسته‌شودومناسبترین و باصرفه‌ترین‌قطعات ودستگاهها و مواد اولیه سفارش گردد. در عین حال با بررسی امکان تولید این نوع مواد مصرفی و قطعات در داخل مملکت‌از نیاز به واردات بتدریج کاسته گردد.

۶ ـ ایجاد یکسیستم شماره بندی قطعات و وسائل تولیدی در داخل مملکت و وارداتی از خارج از کشور بطوریکه کنترل، جابجائی و سفارشات این قطعات و دستگاهها را آسانتر نماید.

۷ ـ ایجاد یک سیستم کتابخانه فنی در سطح مملکت و انتشار نقشه‌ها و کاتالوکها، ایندکسهای فنی بنحوی که اطلاعات فنی مورد نیاز در سیستم‌مزبور قابل بهره‌برداری بوده و روابط و زبان صنایع داخلی و خارجی را بهم‌مربوط بسازد.

۸ ـ نظارت‌کلی‌برطرحهای صنعتی‌درسطح مملکت وارائه گزارشهای جامع بدولت در مورد امکان اجرای چنین طرحهائی و وابستگی آنها به صنایع داخلی و خارجی.

۹ ـ نظارت بر استفاده صحیح از معلومات و تجربیات کارگران‌درصنایع مختلف‌بطوری که بتوان از تورم کارگران در یک صنعت و کمبود آنها در صنایع دیگر جلوگیری بعمل آورده و برطبق ضوابط طرحهای پیش‌بینی شده چرخش کارگران در صنایع بتوان از انجماد تجربیات و معلومات فنی کارگران‌در بخش‌های خصوصی، ادولتی‌ونظامی جلوگیری نمود.

۱۰ ـ ارزشیابی واقعی کالاهای تولیداتی و وارداتی و مونتاژ شده بمنظور جلوگیری از قیمت گذاری غیر واقعی تولیدات صنعتی.

بطور کلی‌این شورا وظیفه خواهد داشت که با هماهنگی بین واردات و تولیدات و امکانات تولیدی آتیه و با در نظر گرفتن جنبه‌های اقتصادی از طریق وزارت بازرگانی و صنایع و معادن از دوباره کاری و تعدد تولیدات و کالاهای وارداتی جلوگیری بعمل آورد و با بوجود آوردن ضوابط فنی معقول دولت و بخش خصوصی و نظامی را در مورد طرحها و برنامه ریزیهای فنی مساعدت و راهنمائی نماید. در عین حال با هماهنگی با وزارت کار از نیروی کارگری و متخصص بنحو احسن در سطح مملکت استفاده نموده و اطاقهای بازرگانی را در تثبیت قیمتها و حفظ منافع مصرف کنندگان یاری دهد.

آیا واقعاً ارزاق جهت استفادهٔ عموم کم است؟

درتماسی که خبرنگار ما با قسمت توزیع کمیته صنفی امام گرفت در مورد کمبود مواد غذائی اظهار داشتند برنج و روغن و دیگر مواد غذائی کم نیست‌و باندازه کافی توزیع میشود و تنها عواملی‌وجود داردکه موجب میشود بازار عرضه کم شود که این عوامل عبارتنداز:

۱ـ عوامل ضدانقلاب هستند که سعی دارند بهر کیفیتی مردم را ناراحت نمایند چون ریشه هر انقلاب با نارضایتی میپوسد.

۲ـ عامل عدم اعتماد مردم نسبت به کسبه است.

۳ـ خود کسبه هستند که در احتکار دخالت دارند بدلائل مختلف زیر:

الف: سعی دارند اجناس را در انبار نگاهدارند و در معرض دید قرار ندهند.

ب: اجناس را بیشتر به اقوام و آشنایان خود میدهند اگرچه به قیمت معمول.

ج: افراد سودجو که دانسته اقدام به احتکار مینمایند تا از این طریق بتوانند مبلغی را بدست آورند. با توجه به مسائلی که در سطح شهر از نظر کمبود اجناس مشاهده شد کمیته امام ناچار شد برای از بین بردن کمبود عرصه دربازار و مقابله با محتکرین در واحدهای گسترده و درتماس تهران‌بوسیله حواربارفروشی‌های متعهد و تعاونی‌های اسلامی موجود میزان ۲۰۰ تن روغن و ۶۰۰ تن برنج را بصورت ضربتی در تهران توزیع نمایدو این عمل متعاقبا" نیز تکرار خواهد شد تا به فاجعه احتکار در ارزاق که نوعی جنایت محسوب میشود پایان بخشد.

بدیهی‌است که‌همشهریان عزیز باید بصورتهای زیر با کمیته امور صنفی همکاری نمایند:

۱ـ نظارت‌درفروش مغازه‌داران و فروشگاهها و در صورت مشاهده خلاف از آنها به نزدیکترین کمیته اطلاع دهند.

۲ـ برای خرید اجناس فقط به اندازه ضرورت اقدام نمایند تا بدین وسیله جنس همیشه در فروشگاهها موجود باشد. ضمنا" کمیته امور صنفی در صورت همکاری قاطبه مردم نهایت تلاش را جهت تامین اجناس که در بازار بهر صورت کم میباشد اقدام سریع خواهد نمود و چنانچه در این مورد نظراتی داشته باشند میتوانند با کمیته مزبور قسمت توزیع ارزاق تماس بگیرند.

ماوخوانندگان ۲۲۰۲۸۳

بخش اقتصاد و زندگی

خرید وفروش لاستیک درانحصار سرمایه داران بزرگ است

در دورهٔ انقلاب وظیفه هر انسان مسلمان و معتقد بدین کمک به نهضت اسلامی است که خون بهای هزاران جوان به خاک و خون خفته می‌باشد. در این زمان جای تاسف است که گرگهای خون خوار و سرمایه داران بزرگ و وارد ـ کنندگان لاستیکهای کامیون، وانت و سواری دست از جان رانندها و کارگران زحمت‌کش بر نمیدارند. و بین ۱۰۰۰ تا ۲۰۰۰ لاستیک بیکدیگر می ـ فروشند و به افرادی که بی بضاعت هستند لاستیک نمی‌فروشند سطح قیمت را تا ۱۵۰ درصد بالا برده‌اند این سرمایه دارها که تعداد آنها انگشت شمار هستند و انحصار لاستیکهای ایران را در دست دارند برای اغفال مردم به هر گونه ریاوتزویرمتوسل می‌شوند برای مثال یکی از آنها اخیرا" ۲۰۰۰۰۰ لاستیک از خارج وارد کرده و همه را به نمایندگیهای شهرستانها پیش فروش کرده است پولهای آنها را که درشهرستان بسختی تهیه کرده‌اند گرفته و با آن پولهای کلان که از تمام نقاط کشور بعنوان پیش فروش گرفته است لاستیک ازخارج واردکرده ولی متاسفانه مقدار خیلی کمی (در حدود ۶ تا ۲۰ عدد) به هر نماینده داده و بقیه را با سرمایه دارهای دیگر بقیمت زیادتر می‌فروشند و مردم برای تهیه لاستیک سرگردان و حیرانند هر وقت هم که نمایندهای شهرستانهای دور دست تلفن می کنند به صحبتهای آنان ترتیب اثری نمی‌دهند. سرمایه داری ۲۰۰۰۰ لاستیک ۱۴×۶۵۰ ۵۰۰۰۰ لاستیک ۱۴×۶۰۰ ۱۰۰۰۰۰ لاستیک ۲۰×۸۲۵ ۱۵۰۰۰ لاستیک ۲۴×۱۲ یکجا بیک نفر که هم نوع خود که دارای سرمایه های کلان می‌باشند و همهٔ لاستیک فروشهای خورده پا آنها را می‌شناسند می‌فروشند و در خارج شهر آنبار می‌کنند. ولی یک راننده برای تهیه ۲ جلقه آن سرگردان است و نمی‌تواند نان زن و بچه خود را درآورد.

از طرف لاستیک فروشهای شهرستان

مشکلات کارمندان دفاتر اسناد رسمی

زحمت را کارمند میکشد، سود کلان به جیب سردفتر میرود.

دفاتر اسناد رسمی بوسیله یک عده سرمایه‌دار ظالم اداره میشود زحمت را واقعا "کارمند میکشد وسود کلانی به جیب مبارک آقای سردفتر میرود. سردفترانی چون مهدوی‌ها، میرعارفی‌ها، شاهنده‌ها، معاونی‌ها آقایان‌ها، سرکشیک‌ها، علومی‌ها وصدها نفر دیگر که در زمان طاغوت با دربار ارتباط داشته ونمیگذاشتند صدای کارمند به جائی برسد. ساده‌ترین حقوق پایمال شده این کارمندان به شرح زیر است

۱ ـ حقوق مستخدم اسناد رسمی در حال حاضر ماهیانه سه هزار ریال میباشد.

۲ ـ وضع بیمه وخدمات درمانی ودادن لیست صحیح به خدمات درمانی وپرداخت حق بیمه قانونی.

۳ ـ اجرای آئین نامه استخدامی وقوانین بازنشستگی

۴ ـ قبلا" کانون سردفتران اعلام کرد برای خانه‌سازی سهام فروخته میشود وگفته شد که میزان سهام برای کارمندان دوسهم یکهزارریالی میباشد ولی تابحال از سهام وپول پرداختی بابت سهام خبری نشده است.

حسین جمالی وامضاء ۴ کارمند دیگر

اسامی شرکتهائی که تاکنون توسط امور شرکتهای صنعتی و تجارتی بنیاد مستضعفان مصادره شده‌اند

بعد از پیروزی انقلاب بمنظور ضبط اموال غارتگران وجانیانی چون هژبرها والقانیان ها و ثابت‌ها که با بندوبست‌های آنچنانی از خون ملت‌تغذیه کرده وبیت‌المال ودسترنج‌مردم زجمتکش را چپاول کرده‌بودند.

سازمانی بنام بنیاد مستضعفان بامررهبری‌عالیقدرانقلاب‌اسلامی‌ایران‌امام‌خمینی‌ایجادگردید و بمنظور انجام هرچه‌سریعتر کارها، تقسیم‌کار ومسئولیتها انجام پذیرفت وواحدی نیز بنام اداره امور شرکتهای تجارتی وصنعتی در بنیاد مستضعفان شکل گرفت.

فعالیت این واحد بدین صورت است که‌بعد از صدورحکم دادگاه مبنی بر مصادره اموال ودارائیهای محکوم در دادگاه واعلام قسمت تحقیق‌و شناسائی، این واحد اقدام به معرفی نماینده بمنظور بررسی وضعیت وچگونگی شرکت مینماید وپس از آن اکیپ حسابرسی برای تعیین میزان سهم واقعی بنیاد و حسابرسی دقیق حسابها واحتمالا" کشف اختلاس‌ها و حساب‌سازیها به شرکت مربوطه اعزام میشود.

بعد از حسابرسی یک مدیر به شرکت اعزام و در صورت‌لزوم اعضاء هیئت مدیره جدید انتخاب میشوند وگاهی رئیس هیئت مدیره وبعضی از اعضاء از طرف بنیاد تعیین میگردند وپس از آن بنیاد با توجه به احتیاجات شرکت در مورد اعطای وام از منابع موجود و یا معرفی وپیگیری جهت اخذ وام از موسسات دولتی ذیربط اقدام مینماید.

لازم به توضیح است که هدف اصلی در وضعیت فعلی سود ـ آوری نبوده بلکه احتیاج جامعه به محصول تولیدی و اشتغال کارکنان شرکت مورد نظر ورونق اقتصادی کشور مطرح است ودر بلندمدت است که با جدیت هرچه تمامترکوشش در سودآوری شرکت میشود. اگرچه راه‌اندازی مجدد شرکتها خودمساله‌ای بسیار مشکل و بغرنج است چرا که اغلب سهامداران طاغوتی وضد ـ انقلابی شرکتهای مصادره‌شده در کوران انقلاب کلیه موجودیهای شرکتها رابرداشت کرده وحتی اغلب آنها رادر گرو بانکها گذارده وباوثیقه قراردادن آنها وامهای بسیار سنگینی دریافت کرده وبطور کلی بیش از سرمایه برداشت نموده و فرار کرده‌اند.

بطور کلی شرکتهای موردبحث را میتوان بدودسته بشرح زیر تقسیم نمود.

الف ـ شرکتهائی که تاکنون تحویل بنیاد گردیده وزیر نظر بنیاد اداره میشوند که عبارتند از:

شرکت آدمیرام ـ شرکت‌آلومکث شرکت ایرامز ـ شرکت اری پلاست ـ شرکت ایران سیلندر شرکت ایران گاز ـ شرکت روغن موتور اسو ـ شرکت باما ـ شرکت پارس وآمریکا ـ شرکت پلاسکو کار ـ شرکت پلاستیک شمال ـ شرکت تهران شامر ـ شرکت ترانسپیک ـ شرکت جانسون اند جانسون ـ شرکت جنرال تایر وارابرایران ـ شرکت رادیو وتلویزیون ـ شرکت زمزم ـ شرکت‌شیشه سازی مینا ـ شرکت فیروز ـ شرکت فولکس ماشین ـ شرکت لوله‌سازی شمال ـ شرکت‌آلویک پلاستیکس ـ شرکت معدنی گورت ـ شرکت ایران پرود ـ شرکت تولیدی تهران ـ شرکت توزیع باطری نیرو ـ شرکت شن وماسه ـ شرکت پارک ارم (خرم سابق) ـ شرکت چینی ایران ـ شرکت نونهالان ـ شرکت امنا ـ شرکت‌ساندیس ـ شرکت آبهای معدنی دماوند ـ شرکت لبنیات پاستوریزه‌پاک ـ شرکت نوید ـ شرکت تولید شرق ـ شرکت ابوالحسن دیبا وشرکاء ـ شرکت ت ـ ب ـ د ـ شرکت ایران هورس ـ شرکت ایرساکو

ب: شرکتهائی که‌کارهای مقدماتی جهت تحویل آنها انجام شد ودر آینده‌نزدیک بنیاد آنها را تحویل خواهد گرفت که‌عبارتند از:

شرکت کشمیران ـ شرکت فرش گیلان ـ شرکت آلوم پارس ـ شرکت معدنی دونا ـ شرکت تولیدی تیز رو (هوندا) ـ شرکت کارهای الکتریک ـ شرکت قند تصفیه شده‌اهواز ـ شرکت قند کرمانشاه ـ شرکت کاغذ پارس ـ شرکت بریجستون ایران ـ شرکت ایران موبیل هومز ـ شرکت تکینساز ـ شرکت پارس سویچ ـ شرکت گچ تهران شرکت نورد ولوله اهواز ـ شرکت‌ماشین‌آلات عمرانی ـ شرکت پارک صنعتی (خرمشهر) شرکت پارتانا ـ شرکت‌خدمات سینمائی ـ شرکت آریا گلاس ـ شرکت ایران پسند ـ شرکت ایران برنا ـ شرکت‌قزلحصار ـ شرکت سخائیان ـ شرکت باروز شرکت فارس پلاست ـ شرکت تهرانسر ـ شرکت آ. اس.پی ـ شرکت یکران ـ شرکت‌گردوان البته شرکتهائی نیز وجوددارند که قسمتی از سهام آنها متعلق به شرکتهای فوق‌الذکر میباشند از قبیل:

شرکت بازرگانی تیزرو ـ شرکت صنایع الکتریکی البرز ـ شرکت تجارتی البرز ـ

شرکت سرند ـ شرکت س.ژ. او. ـ شرکت سولزر ایران ـ شرکت بلیران ـ شرکت‌رینگ شرکت وارینت ـ شرکت‌سی. بی. اس رکورد ـ شرکت پخش آهنگ ـ شرکت اپریل

معاملات بورس دیروز تهران

تهران ـ خبرگزاری پارس ـ جمع کل معاملات دیروز بورس ۵میلیون و۳۷۴ هزارو۷۶۲ریال بوده است.

سازمان‌بورس اوراق بهادار تهران امروز معاملات انجام یافته‌را بشرح زیر اعلام‌داشت.

جمع اوراق قرضه دولتی ۴ میلیون و ۴۲۵ هزار و ۳۷ ریال جمع اوراق قرضه گسترش مالکیت۸۴۹ هزارو ۷۲۵ریال. که‌مجموع کل به مبلغ ۵ میلیون و ۲۷۴ هزارو ۷۶۲ ریال رسیده است.

رئیس جدید دیوان محاسبات

تهران ـ خبرگزاری پارس ـ با توجه به قانون پایان خدمت مستشاران‌سابق‌دیوان محاسبات بنا به پیشنهاد وزارت امور اقتصادی و دارائی و تائید هیات وزیران و تصویب شورای انقلاب به منظور گردش امور جاری دیوان محاسبات سید محمود روح الامینی به سمت رئیس دیوان محاسبات وآقایان پرویز افشار زاد و ذبیح الله ـ خمیرزاده به سمت مستشاران دیوان‌محاسبات منصوب‌شدند.

ضمنا انتخابات دیگری به شرح ذیل در وزارت امور اقتصادی و دارائی صورت‌گرفت محمدحدائق ذیحساب‌طرحهای عمرانی وزارت‌مسکن وشهرسازی علی اصغر ابراهیمی تجریشی ذیحساب دانشگاه علم‌وصنعت علی محمدی امیری دیحساب طرحهای عمرانی‌وزارت‌بهداری و بهزیستی ـضیاالدین صفوی ذیحساب و مدیر کل امور مالی وزارت مسکن و شهرسازی.

ایران در سوک پدر خود عزادار است

ضایعه جانگداز مرگ معلم کبیر آیت‌الله طالقانی با تاسف و تاثر و اندوه فراوان مردم روبرو گردید.

پس از اعلام خبر درگذشت آن حضرت مردم سراسر کشور با تعطیل مغازه‌ها و ادارات شیون کنان و سرو سینه زنان به خیابان ریختند و به عزاداری پرداختند.

بدعوت امام خمینی مردم قم به سوک نشستند

قم ـ خبرنگار انقلاب اسلامی ـ اولین مجلس یاد بود حضرت آیت ـ الله طالقانی شب گذشته بدعوت امام خمینی در مسجد اعظم قم برگزار گردید.

دراین مجلس دهها هزار نفر از مردم قم، روحانیون وعلمای عظام شرکت داشتند. پس از ختم مجلس جمعیت حاضر در مسجد باشعارهای "عزاعزاست امشب، شب عزاست امشب، خمینی بت شکن صاحب عزاست امشب، حامی مستضعفان با شهداست امشب،" به طرف منزل امام خمینی حرکت نموده ودرساعت ۱۰ دیشب در مقابل اقامتگاه امام تجمع نموده وپس از چند دقیقه به راه خود ادامه دادند وسپس در خیابانها راه پیمائی نمودند. همچنین صبح و عصر دیروز مجلس یاد بودی ازطرف دفتر امام در مسجد اعظم برگزارشد.

دیروز نیز مردم شهر قم از محله‌های مختلف درگروههای جداگانه بطرف اقامتگاه امام خمینی براهپیمائی پرداختند. ازخیابان چهارمردان قم دهها هزارتن باشعار، خمینی بت‌شکن ـ صاحب عزااست امشب، درمرگ طالقانی ـ خون قلب ماست امشب بطرف اقامتگاه امام حرکت کردندو در مقابل اقامتگاه تجمع کردند. امام بطور غیرمنتظره‌ئی درمیان آنان ظاهرشد. مردم باشوروفریادنسبت به امام ابراز احساسات کردند، وامام باتکان دادن دست به آنان پاسخ داد.

خرمشهر ـ دیروز تمام ادارات و مغازه های خرمشهر تعطیل بود. اهالی غیر مشهر از بامداد دیروز به راهپیمائی پرداختند. در هوای بسیارگرم، تعداد بسیار زیادی از راهپیمایان بیهوش شده وبه بیمارستانها یاخانه ها منتقل‌شدند. عصر امروز عشایر عرب خرمشهر و نیز برادران ارتشی به همراه دیگر گروهها به راهپیمائی پرداختند. یکی از شعارهائی که توسط برادران عرب تکرار میشد این بود: جیناتسلی الخمینی ـ بالمجاهد طالقانی، یعنی آمده ایم تا فقدان طالقانی را به خمینی تسلیت گوئیم.

همدان ـ در راه پیمائی عظیمی که باشرکت همه گروهها ی مردم در همدان تشکیل شد، اهالی این شهر مراتب تاثرخودرا به شعار های مختلف ابراز داشتند. راه پیمایان همچنین اعلام نمودندکه راه‌طالقانی را ادامه خواهند داد.

زنجان ـ اهالی زنجان در راهپیمائی که ازساعت ۹ صبح دیروز از جلو مسجد پاسداران (میروهاب) این شهر شروع شد، شرکت کردند و با دیگر برادران خود درشهر ها ی ایران، در فقدان مجاهد طالقانی سوگواری کردند.

قزوین ـ حدود دویست هزار نفر ازاهالی قزوین پس از گرد آمدن در درون و بیرون مسجدالنبی این شهر و استماع سخنان چند تن از برادران، همزمان با آغاز تشییع جنازه آیت الله طالقانی در تهران در خیابانهای این شهر دست به راهپیمائی زدند. و مسیر بین مسجد النبی را تا امامزاده حسین، شعار گویان طی کردند.

رود سر ـ مردم رود سر که برای عزاداری در مسجد امام حسین و مسجد سرپل شرقی جمع شده بودند پس از استماع سه سخنرانی، به راهپیمائی پرداختند.

زاهدان ـ بعد ازظهر دیروز هزاران تن ازمسلمانان زاهدان پس از یک راهپیمائی در مسجد جامع برادران اهل سنت و جماعت این شهر تجمع کردند ودر این تجمع یکی ازبرادران عضو حزب اتحاد المسلمین، حضرت موسوی نظر محمد وآیت الله کعبی در تجلیل از مقام فقید بزرگوار طالقانی ونیز راجع به همبستگی مسلمانان بدون توجه به مذهب ونژاد، سخنرانی کردند. نظیر این مراسم در خاش، سراوان و ایرانشهر نیز برگزارشد.

کرمان ـ شهر کرمان یکپارچه تعطیل شد وبه حالت عزا درآمد گروههای مختلف اهالی شهر اعم از بازاریان، کسبه، کارگران، ارتشیان پرسنل شهربانی وژاندارمری در خیابانهای شهربه‌راهپیمائی پرداختند. دراین‌راهپیمائی پرسنل نظامی با سر برهنه مارش عزانواختند. درپایان راهپیمائی، مردم در مسجد جامع گرد آمدند وپس ازشنیدن دو سخنرانی در تجلیل از آیت الله طالقانی وقرائت یک قطعنامه متفرق شدند.

سمنان ـ اقشار مختلف مردم سمنان پس از تعطیل عموم مغازه ها وادارات، روانه مسجد جامع این شهر شدند ودرآنجا تجمع کردند. در ساعت ۳ بعدازظهر که عده ای مردم حدود سی هزارنفر می رسید ازمسجد جامع تاامامزاده‌علی ابن جعفر به راهپیمائی پرداختند. افرادیگانهای نیرو های هوائی، ژاندارمری شهربانی وسپاه پاسداران شرکت داشتند.

کاشان ـ مردم کاشان که دیروز تمام شهر را تعطیل کرده و به عزا نشسته بودند، بعد از ادای نماز مغرب وعشا دست به راهپیمائی زدند

صومعه سرا ـ تمام مغازه های صومعه‌سرا دیروز تعطیل وبرسر در آنها پرچمهای سیاه افراشته شد، مردم شهر درخیابانها دست به راهپیمائی‌زدند ومراتب تاءثر خود را با شعار ابراز داشتند.

همایونشهر ـ سپاه پاسداران انقلاب اسلامی همایونشهر اصفهان طی پیامی در گذشت آیت الله طالقانی را به پیشگاه ولی عصر و نایب الامام‌خمینی تسلیت گفتند.

گرگان ـ پس از تعطیل یکپارچه شهر، گروههای مختلف مردم در خیابانها دست به راهپیمائی زدند وبه طرف امازاده عبد الله و مزار شهیدان حرکت کردند. درآن محل پس از استماع سخنرانی داد ستان انقلاب نیز نماینده سپاه پاسداران متفرق شدند.

محلات ـ مردم شهرمحلات پس ازتعطیل مغازه‌ها، ادارات ومحلهای کسب خود، طی یک راهپیمائی با دادن شعارهائی تاثرروحی خودرااز درگذشت آیت‌الله، طالقانی ابراز داشتند. ضمناگروهی ازمردم شهر برای شرکت درتشییع جنازه راهی تهران شدند.

قائم‌شهر ـ کارگران کارخانجات نساجی مازندران (قائم‌شهر) که‌تمام شب دوشنبه رامشغول کاربوده‌اند ازنخستین‌ساعات بامداد دیروزبهمراه دیگرهمکاران شیفت صبح، ازجلوکارخانه‌دست به‌راهپیمائی‌زدندوبتدریج گروههای مردم نیزبه آنهاملحق‌شدند درپایان‌راهپیمائی درمیدان‌خمینی تجمع کرده وبه سخنان‌سید عباس پیرودن نماینده‌کارگران‌ونیزفرماندار ویکی ازروحانیون شهرگوش فرادادند وپس ازاین مراسم، متفرق‌شدند.

رشت ـ اهالی رشت دیروزپس‌ازتعطیل کردن مغازه‌هاوادارات ومحلهای‌کسب خود، درحالیکه‌باران شدیدی‌میبارید درخیابانهابه‌راهپیمائی‌پرداختند. مردم دهات اطراف نیزکه‌برای مراسم به‌رشت آمده بودند اهالی شهرراهمراهی کردند. راهپیمائی باتجمع مردم‌درمسجد کاسه فروشان خاتمه یافت.

ماهشهر ـ مردم ماهشهر به سوک پدر بزر گوار ملت ایران در مسا جد این شهر نشستند. صبح وعصر دیروز اهالی شهرک طالقانی کوی مهران سربندر وامام خمینی بهمراه مرد م ماهشهر به راهپیمائی وعزا داری پرداختند.

بندر عباس ـ بندر عباس، دیروز وامروز یکپارچه تعطیل بود و برادران شیعه واهل سنت درکنار هم در سوک ازدست‌دادن مجاهد بزرگ آیت الله طالقانی به عزا داری پرداختند. امروز نیز همچون دیروز عموم طبقات واقشار مردم‌بندرعباس پس از تجمع در مسجد فاطمیه در یک راهپیمائی بطرف مسجد جامع برادران اهل سنت حرکت کردند. دراین راهپیمائی حجت الاسلام غفوری راجع به سجا یای‌آن سعید فقید سخنرانی کرد.

آزاد شهر ـ بمنظوربزرگداشت حضرت ایت الله طالقانی مردم آزاد شهر، در مجلس بزرگداشتی که بعد ازظهر دیروز در مسجد این شهر بر گزار شد، شرکت کردند. دراین مجلس، حجت الاسلام هادی غفاری پیرامون مقام حساس آن مرحوم در انقلاب اسلامی ایران، برای مردم سخنرانی کرد.

آمل ـ بیش از یکصد هزار نفر از گروههای مختلف مردم آمل دیروز دریک صف بیاد مجاهد نستوه مفسرو معلم قرآن به راهپیمائی پرداختند همزمان‌با راهپیمائی مردم آمل که چهارساعت بطول انجامید فانتوم های نیروی هوائی جمهوری اسلامی ایران پایگاه بابلسر در آسمان آمل به پروازدر آمدند، مردم با اجتماع در آستانه امامزاده ابراهیم به سخنان حجت‌الاسلام احمدی راد گوش فرادادند.

همچنین صبح وعصر دیروز ازطرف گروههای مختلف مجلس ترحیم آن مجاهد کبیر برپا گردید.

قم ـ خبرنگار انقلاب‌اسلامی: شب‌گذشته‌مراسم یادبودحضرت آیت‌الله طالقانی از طرف امام خمینی رهبر انقلاب اسلامی ایران در مسجد اعظم قم برگزارگردیداین مراسم با حضور امام خمینی و دهها هزار نفر از مردم قم برپا شد در این مراسم حجت‌الاسلام هاشمی‌نژاد سخنانی پیرامون شخصیت آیت‌الله طالقانی بیان کرد. امام‌خمینی‌راس‌ساعت ۹ دیشب مجلس را ترک نمودند.

خرم آباد ـ بمناسبت درگذشت جانگداز معلم انقلاب، حضرت آیت الله طالقانی مردم‌خرم آباد، عشایر لرستان وواحدهای‌ژاندارمری درخیابانهای شهر راهپیمائی کردند.

اصفهان ـ دیروز نیز گروههای مردم اصفهان در عزای ازدست‌دادن مجاهد نستوه آیت الله طالقانی به سوک نشستند و با برپائی جلسات متعددی پادش را گرامی داشتند.

در یکی از مجالس که از طرف جامعه اسلامی دانشگاهیان اصفهان، ستاد جهاد سازندگی و سپاه‌پاسداران برگزار شد، دهها هزار نفر از جمله عده‌زیادی‌از افراد و پرسنل نیروهای مسلح شهربانی، ژاندارمری و ارتش جمهوری اسلامی شرکت کردند.

تبریز ـ حدودپانصدهزارنفرازاقشار مختلف مردم‌تبریز درسوک ازدست رفتن‌مجاهدنستوه آیت‌الله‌طالقانی درخیابانهای‌این شهردست به راهپیمائی زدند وبادادن شعارهائی مراتب تالم خودراازاین مصیبت ابراز داشتند. راهپیمایان درپایان دراستادیوم تختی تجمع کردوپس‌از استماع چندسخنرانی، متفرق شدند ضمنا دیشب درتمام مساجدوتکایای این شهر مجالس عزابرگزارشد.

اصفهان ـ بدنبال درگذشت مجاهد نستوه آیت‌الله طالقانی، سراسر شهراصفهان تعطیل شد وچندصدهزار تن ازاقشارمختلف‌مردم بافریاد خمینی خمینی شهادت برادرت مبارک‌در خیابانهادست به راهپیمائی زده وبه طرف مسجدامام، حرکت کردند. در تجمع مردم درمسجد، استاندارو فرماندار اصفهان ونیزحجت‌الاسلام احمدی سخنانی ایرادکردند.

سپس نماینده‌مسیحیان پیام تسلیت جامعه مسیحیت راقرائت‌کرد بعدازاین‌مراسم مردم متفرق شدند.

مشکین شهر ـ مردم مشکین شهر در سوک مفسر کبیر قرآن حضرت آیت الله طالقانی، درخیابانهای شهر راهپیمائی کردند.

در پایان این راهپیمائی حجت الاسلام همتی پیرامون زندگی آن بزرگمرد، برای راهپیمایان سخنرانی کرد.

همچنین روز دوشنبه نیز بدعوت دانشجویان مسلمان انجمن اسلامی وستاد جهاد سازندگی مراسمی در مسجد ولی‌عصر این شهرستان منعقد گردید.

تفرش ـ بمناسبت در گذشت مجاهد کبیر، آیت الله طالقانی مغازه ها وفروشگاههای تفرش تعطیل شد ومردم با راهپیمائی خود که در خیابانهای شهرانجام‌دادند، یادآن بزرگ مرد راجاودانه گرامی داشتند.

کازرون ـ یکصد هزار نفر ازکلیه طبقات مردم کازرون با تعطیل شهر واعلام یک هفته عزاداری یادمجاهد نستوه آیت الله طالقانی را گرامی داشتند. مردم کازرون با اجتماع در مسجد جامع دست به راهپیمائی با شکوهی زدند. مجلس ترحیم آن حضرت در تمام مساجد این شهر برگزار شد.

اراک ـ بدعوت جامعه روحانیت اراک وحضرت آیت الله خوانساری‌روز گذشته مراسم یاد بودی در مسجد آقا ضیاءالدین برگزارشد.

دراین مراسم حجت الاسلام دیباجی به تجلیل زندگی آیت‌الله طالقانی و مسیر انقلاب بعد از فوت آن مجاهد پرداخت.

بعد ازظهر دیروز نیز، هزاران نفر از مردم‌اراک در مجالسی که از طرف سپاه پاسداران، بازاریان، جامعه فرهنگیان، پاسداران مستقر در ژاندارمری در میدان آزادی شهرستان اراک برگزار شد، شرکت کردند.

دراین مجالس، حجت الاسلام میر جعفری به تجلیل زندگی مجاهد آیت الله‌طالقانی پرداخت.

ارومیه ـ هزاران نفر از مردم متدین و مسلمان شهرستان ارومیه بعد از ظهر دیروز با شرکت در مجلس یادبود مجاهد کبیر حضرت آیت‌الله سید محمود طالقانی که در مسجد اعظم این شهرستان از طرف روحانیون و حزب جمهوری اسلامی ارومیه برگزار شد یاد آن مبارز نستوه را گرامی داشتند و در سوگش نشستند. در این مجلس چند تن از روحانیون پیرامون مبارزات و صفات برجسته و انسانی آیت الله طالقانی سخن گفتند و راه آن مجاهد بزرگ را راه اسلام وقرآن‌وآزادگی‌ورستگاری‌دردنیا و آخرت توصیف کردند.

بندرانزلی ـ دیروز بندرانزلی در سوگ مجاهد کبیر آیت ـ الله طالقانی فرو رفته بود در مراسمی که در گورستان این شهر برگزار شد رئیس دادگاه انقلاب بندر انزلی و فرماندار سخنانی ایراد کردند که به دنبال آن بیش از ۲۵ هزار نفر از مردم دست به راهپیمایی زدند سپس یکی از برادران با انتقاد خود نسبت به روحانیت که به نماینده روزنامه انقلاب اسلامی اتهام کمونیست بودن زده بود به مراسم پایان داد.

شوشتر

بمناسبت مرگ نابهنگام مجاهد کبیر حضرت آیت الله طالقانی بازار شوشتر تعطیل شد. بنابر این گزارش در اطلاعیه‌ای که از سوی بازاریان شوشتر منتشر شده ضمن تسلیت به حضرت ولی عصرعجل ـ الله و نائب الامام حضرت آیت العظمی خمینی آمده است که بمناسبت مرگ نابهنگام عالم ربانی حضرت‌آیت الله طالقانی از روز ۵۸/۶/۱۹ تا روز ۵۸/۶/۲۲ بازار این شهر تعطیل و مجالس سوگواری بر قرار میباشد.

همچنین دیروز در شهرهای **نکا، رفسنجان، صومعه‌سرا، دامغان، جزیره‌مینو وسیرجان** مراسم‌راهپیمائی وعزاداری انجام گرفت.

تلگرام آیت‌الله آل شبیر خاقانی

صبح دیروز تلگرامی ازطرف آیت الله آل شبیرخاقانی به‌مناسبت‌درگذشت مجاهد بزرگ آیت الله طالقانی بقم مخابره شد.

متن تلگراف بشرح زیراست:

بسم الله الرحمن الرحیم

اناللهوانااليه‌راجعون

ضایعه اسفناک وحادثه تاءثر انگیز عظیمی که قلب همه مو‌منان را شدیدا" محزون ومتاءلم نمود، در گذشت مجاهد نستوه آیت الله طالقانی‌است. مجاهدی که درروزهای تاریخی وحساس زندگانی خود راوقف اسلام و بنای جامعه توحیدی نمود. دانشمندی که سالیان دراز در برابر طاغوت وظلم وستم ایستادگی و مقاومتها کرد ودر جهت اعلای کلمه‌ٔ لااله الاالله سعی وکوشش فراوان به عمل آورد.

بدین مناسبت به همه‌ٔ مسلمانان بالاخص بازماندگان فقید سعید تسلیت عرض نموده واز خداوندمتعال مسئلت مینمائیم که‌ایشان را درجوار اجداد بزرگوارش قرار داده وبه روان مقدسش درود میفرستیم.

والسلام علی عباد الله الصالحین و رحمه الله وبرکاته

۱۸ شوال۹۹ـ۱۹شهریور۵۸

محمدطاهرآل شبیر خاقانی

از صفحه ۳

با چنین تجلیلی...

تاوحدت دوام‌یابد و موفق شود. این ژرفای گفتار امام است که او برای اسلام به منزله ابوذر زمان بود، زبان گویای او چون مالک اشتر بود برنده بود و کوبنده. پدر طالقانی برای امام خمینی به منزله مالک اشتر برای علی بود. سخنانش در زندان زندگی ساز بود وحرکت آفرین پرتوی از قرآن در آنجا پرتو افکنده بود. جهاد و شهادت عید قربان و پرتو و پرتوهای دیگر از قرآن و نهج‌البلاغه و معارف اهل بیت و اسلام راستین پیوسته از زبانش همچون ابر رحمت بر دلهای افسرده می‌بارید و افسردگان را به حرکت وا میداشت و مردگان را زندگی میداد.

پدر طالقانی بانگ رسایش را ابوذروار سرداد و عصایش را بر سر تزویرگران که به خدمت زر و زور درآمده بودند فرو کوبید. وی درپایان گفت:

پدر، همه فرزندانت آنجا که نماز جمعه میخواندی جمع اند وبرای گذاردن نماز جا گرفته‌اند. پدر، همگی با تو پیمان می‌بندیم که راهت را ادامه دهیم و عمل به دستورات انسان‌ساز،قرآن را هدف خویش بسازیم و قرآن را بار دیگر به متن زندگی و به صحنه زندگی بیاوریم.

راه طالقانی راه قسط است

سپس طاهر احمدزاده استاندار خراسان با جمعیت حاضر سخن گفت:

پدر طالقانی مظهر آرمان اسلامی و انسانی‌ها و سنبل به حق اسلام راستین و انقلابی از میان ما رفت واضافه کرد: همچنان است که‌شب‌ظلمانی هرکدام از مسافران کشتی طوفان‌زده برای نجات خود می‌شتابند اگر نورافکنی از ساحل بتابد و نیز ریسمانی محکم که سرش از ساحل‌نجات به طرف کشتی پرتاب شود و بعد به این مسافران می‌گوید "اعتصموا بحبل‌الله" همچنان به این دستاویز می‌چسبند و بطرف آن نور حرکت می‌کنند پس آنکس که مجهز به ایدئولوژی توحیدی است دستاویزی محکم دارد. طاهر احمدزاده گفت، نمونه کامل نفس انبیاء پدر طالقانی است، اما در بارهٔ راه طالقانی گفت راه طالقانی راه خدا بود، راه خداچیست؟ خود طالقانی گفت راه خدا راه خلق مستضعف است، چرا در راه خدا و خلق مستضعف خدا پیکارنمی‌کنید، راه طالقانی راه انبیاء است یعنی نبرد خستگی‌ناپذیر اجتناب‌ناپذیربانظام استبداد و استثمار، راه طالقانی راه قسط است یعنی فرصت‌ها مساوی و امکانهای مساوی برای همه انسانها در جهت تکامل توحیدی به سوی الله.

راه طالقانی راه حرمت، و کرامت انسان وپاسداری‌ازآزادی‌انسان راه طالقانی راه اخوت و برابری مسلمانها بود. بدرستی که طالقانی ابوذر زمان است زیرا ابوذر بعداز ۱۴ قرن زندگی ما را الهام می‌دهد، بله طالقانی رفت اما مهم برای ما راه طالقانی است. امید آنکه راه طالقانی را دنبال کنیم سپس به پیشنهاد طاهر احمدزاده به مناسبت مبارزات آقای طالقانی در دانشگاه تهران این دانشگاه، دانشگاه طالقانی نامگذاری شود و از سوی جمعیت این پیشنهاد با استقبال روبرو شد.

بعضی از شعارها عبارت بودند از:

طالقانی بیا نماز به پاکن.
نماز آخر را با ما ادا کن.
الله و اکبر نصر من‌الله
ای خمینی بیا همرزم تو رفت
طالقانی ما از دست ما رفت
الله و اکبر .....
بگو خمینی ابوذرت کو.
مالک اشترت‌کو
خمینی بی‌برادر شد
حسین بی‌یار و یاور شد.

عزاعزااست‌امروز روز عزاست امروز طالقانی مجاهد پیش خداست امروز. طالقانی مجاهد پیش‌شهداست امروز. خمینی بت‌شکن صاحب‌عزاست امروز.

نماز جمعه بی‌تو صفا ندارد
جراحت قلب ما بی‌تو شفا ندارد.
مرگ بر صهیونیسم
ای پدر انقلاب دوری تو مشکل است
شد جگر ما کباب دوری تو مشکل است

بعضی از پلاکاردها عبارت بودند از: پیام طالقانی شهادت است و با شهادت طالقانی خلق محروم ما یکی از حامیان وفادار و بزرگ خویش را از دست داده است.

این مسئله (شورا) باید در همه ابعاد مملکت پیاده شود.

در پاسخ به‌ندای آیت‌الله طالقانی پیش بسوی شوراها.

پیام نیروی اسلامی افغانستان

بسم الله الرحمن الرحیم

انا لله وانا الیه راجعون

رحلت نا بهنگام ووفات تکان دهنده مجاهد نستوه، قله آمال مستضعفین جهان اسلام، ابوذرمنش فقید سعید حضرت آیت الله طالقانی را با کمال تاءسف وتاءلم به پیشگاه حضرت ولی عصر (عج‌الله) وحضرت آیت الله خمینی و نخست وزیردولت موقت جمهوری اسلامی مهندس بازرگان و ملت مسلمان ایران وتمام مسلمانان و مردان آزاده و مبارز جهان تسلیم عرض مینمائیم.

۱۸شوال۹۹ نیروی‌اسلامی افغانستان

پیام کانون مهاجر افغانستانیهای خارج از کشور

بسم الله الرحمان الرحیم

بدرودر ابوالاحرار، ابوالشهداء، ابوذر، پدرواستاد و سرور وسر دار سرخ کیش ما طالقانی کبیر را به‌همه انسانهای به جهان فقیر وتحت ستم به امت اسلامی به خصوص به امام انقلاب وملت ایران آزاد تسلیت میگوئیم. باشدکه از ادامه‌دهندگان راستین‌راه و مکتبش باشیم. چنین باد!

کانون مهاجرافغانستانیهای خارج از کشور

پیام انجمن اسلامی دانشکده علوم ارتباطات اجتماعی به امام

به پشتیبانی از آخرین خطبه تاریخی مجاهد نستوه‌و معلم کبیر قرآن در روز جمعه ۵۸/۶/۱۶ به مناسبت سالگرد شهدای جمعه سیاه مبنی بر تشکیل شوراهای اسلامی در استانهای مختلف‌کشور، ما دانشجویان عضو انجمن‌اسلامی دانشکده علوم ارتباطات اجتماعی ضمن عرض تسلیت به پیشگاه حضرت آیت‌الله العظمی امام خمینی‌و جهان سوگوار اسلام بصرا" تقاضا داریم‌برای‌اجرای نظام شوراها در سطح کشور دستور صریح فرمایند.

اطلاعیه دانشگاه علم و صنعت ایران

دانشگاه علم و صنعت ایران با نهایت تاسف و تاثر درگذشت مجاهدنستوه‌ومبارز کبیر انقلاب اسلامی ایران را به پیشگاه حضرت آیت‌الله خمینی رهبر عظیم‌الشان و ملت مبارز ایران و خانواده فقیه و سعید تسلیت عرض می‌نماید.

دانشگاه علم و صنعت ایران

پیامهای تسلیت

بمناسبت درگذشت مجاهد بزرگ‌حضرت‌آیت‌الله‌حاج سید محمود طالقانی پیامهای متعدد تسلیت از طرف وزارتخانه‌ها، سازمانها، گروهها‌و انجمن‌های مختلف وهمچنین شخصیتهای مذهبی‌و سیاسی بدستمان رسیده‌که در این پیامها به پیشگاه رهبر انقلاب اسلامی ایران‌امام‌خمینی‌وملت قهرمان ایران و مسلمانان جهان و باز ماندگان آن فقید سعید تسلیت گفته شده پیامهای تسلیت به شرح‌زیر است:

ـ رئیس دانشگاه اصفهان ـ سلطان حسین تابنده‌ٔ گنابادی رضاعلیشاه. بزرگ درویش گنابادی ـ استاندار اصفهان محمد کاظم موسوی بجنوردی ـ جمشید حقگو استاندار آذربایجان غربی ـ حزب ملت ایران ـ جامعه اسلامی کارکنان وزارت ارشاد ملی‌و موسسات وابسته ـ جنبش مسلمانان پیشگام ـ کارکنان فرهنگ سرای نیاوران ـ دفتر جهادسازندگی استان تهران ـ سازمان ملی دانشگاهیان ایران ـ انجمن‌اسلامی‌کارکنان وزارت نیرو ـ سازمان فجر اسلام ـ کارکنان جمعیت شیرو خورشید سرخ ایران ـ کارکنان بانک ملی ایران در منطقه خلیج فارس ـ کارگران‌و کارمندان شرکت‌واحداتوبوسرانی‌تهران و حومه ـ کارکنان وزارت صنایع و معادن‌و سازمانهای وابسته ـ کارکنان سازمان دفاع غیر نظامی ـ وزارت نیرو ـ انجمن اسلامی‌سهاب ـ جنبش اسلامی مردم مسلمان ایران (جاما) ـ انجمن اسلامی مدد کاران اجتماعی ـ جامعه اسلامی کارکنان وزارت کارو امور اجتماعی ـ سفیر جمهوری اسلامی ایران در کشورهای اسکاندیناوی ـ غلامرضا دبران استاندار یزد ـ دکتر حبیب داوران‌استاندارگیلان ـ هیات رئیسه اتاق بازرگانی صنایع و معادن‌ایران ـ مجاهدین انقلاب اسلامی‌ـ انجمن‌اسلامی اسلامی‌دانش‌آموزان دبیرستان سحاب ـ کارکنان بانک سپه‌و جامعه معلمان اصفهان ـ انجمن‌اسلامی‌سازمان خبرگزاری پارس ـ جوامع ارامنه وکلیمیان شیراز ـ جامعه روحانیت اهواز ـ سازمان تربیت بدنی ـ کارکنان بانک رفاه کارگران ـ کارکنان راه آهن دولتی ایران ـ کارکنان وزارت راه و برابری ـ حزب جمهوری خواه ـ گروه نیروی اسلامی افغانستان ـ بنیاد مسکن انقلاب اسلامی ـ جامعه کارکنان تامین اجتماعی ـ کارکنان شرکت هواپیمائی ایران ـ انجمن دانشجویان مسلمان دانشگاهها ـ هیئت اجرائی جبهه دمکراتیک ملی ـ سندیکای مستقل کارگران ـ اتحاد ملی زنان ـ کانون نویسندگان‌ایران ـ سپاه جامگان ـ اتحاد دانشجویان و جوانان ملی‌گر ـ سازمان توحیدی مالک اشتر ـ سازمان جوانان مسلمان جنوب تهران ـ جنبش معلمین مسلمان ـ دبیرستان دخترانه علوی‌اسلامی اسلامی ـ جوانان مسلمان تهران پارس ـ شورای عالی اسکان کودنشینان جنوب تهران ـ انجمن دانش‌آموزان و معلمان دبیرستان هرمز آرش و .....

مشهد:

حضرت آیت الله العظمی حاج آقا حسن طباطبائی قمی ـ پرسنل نیروی هوائی پایگاه هوائی دکتر علی شریعتی ـ حزب جمهوری اسلامی ـ پرسنل ارتش ـ ژاندارمری ـ شهربانی تبلیغات اسلامی ـ سپاه پاسداران ـ ستاد جهاد سازندگی و کمیته انقلاب اسلامی مشهد

ستفادهٔ عموم کم است؟

بین بردن کمبود عرضه دربازار و مقابله با محتکرین در واحدهای گسترده و درتمامی تهران‌بوسیله خواربارفروشی ـ های متعهد و تعاونی‌های اسلامی موجود میزان ۲۰۰ تن روغن و ۶۰۰ تن برنج را بصورت ضربتی در تهران توزیع نمایدو این عمل متعاقبا" نیز تکرار خواهد شد تا به فاجعه احتکار در ارزاق که نوعی جنایت محسوب میشود پایان بخشد.

بدیهی‌است که‌همشهریان عزیز باید بصورتهای زیر با کمیته امور صنفی همکاری نمایند:

۱ـ نظارت‌درفروش مغازه‌داران و فروشگاهها و در صورت مشاهده خلاف از آنها به نزدیکترین کمیته اطلاع دهند.

۲ـ برای خرید اجناس فقط به اندازه ضرورت اقدام نمایند تا بدین وسیله جنس همیشه در فروشگاهها موجود باشد.

ضمنا" کمیته امور صنفی در صورت همکاری قاطبه مردم نهایت تلاش را جهت تامین اجناس که در بازار بهر صورت کم میباشد اقدام سریع خواهد نمود و چناچه در این مورد نظرانی داشته باشند میتوانند با کمیته مزبور قسمت توزیع ارزاق تماس بگیرند.

۲۲۰۲۸۳
فروزنده‌گی

ستیک درانحصار ن بزرگ است

کلان که از تمام نقاط کشور بعنوان پیش فروش گرفته اند لاستیک ازخارج واردکرده ولی متاسفانه مقدار خیلی کمی (در حدود ۶ تا ۲۰ عدد) به هر نماینده داده و بقیه را به سرمایه دارهای دیگر بقیمت زیادتر می‌فروشند و مردم برای تهیه لاستیک سرگردان و حیرانند هر وقت هم که نمایندهای شهرستانهای دور ـ دست تلفن می کنند به صحبتهای آنان ترتیب اثری نمی‌دهند. سرمایه داری ۲۰۰۰۰ لاستیک ۱۴×۶۵۰ و ۵۰۰۰۰ لاستیک ۱۴×۶۰۰ و ۱۰۰۰۰۰ لاستیک ۲۰×۸۲۵ و ۱۵۰۰۰ لاستیک ۲۴×۱۲ یکجا بیک نفر که هم نوع خود که دارای سرمایه های کلان می ـ باشند و همهٔ لاستیک فروشهای خورده پا آنها را می‌شناسند می‌فروشند و در خارج شهر انبار می‌کنند. ولی یک راننده برای تهیه ۲ حلقه آن سرگردان است و نمی‌تواند نان زن و بچه خود را درآورد.

از طرف لاستیک فروشهای شهرستان

فاتر اسناد رسمی

رسمی در حال حاضر ماهیانه سه هزار ریال میباشد.

۲ ـ وضع بیمه وخدمات درمانی ودادن لیست صحیح به خدمات درمانی وپرداخت حق بیمه قانونی.

۳ ـ اجرای آئین نامه استخدامی وقوانین بازنشستگی

۴ ـ قبلا" کانون سردفتران اعلام کرد برای خانه‌سازی سهام فروخته میشود وگفته شد که میزان سهام برای کارمندان دوسهم یکهزارریالی میباشد ولی تابحال از مسکن وپول پرداختی بابت سهام خبری نشده است.

حسین جمالی وامضاء ۴۷ کارمند دیگر

ازصفحه ۱

در سوک قارنا

هولناک لاقید بمانند . همه باید بکوشند تا معنویت اسلام را در همه جا تقویت کنند و با تعصب‌ها و کینه‌های منطقه‌ئی و غیرآن باقاطعیت مبارزه کنند . هیچکس نباید از یاد ببرد که در برابر انقلاب وشهدای انقلاب و خون بیگناهان مسئول است . این جنایت از صد قشون دشمن برای انقلاب ما مضرتر است . دولت و روحانیت و رسانه‌های گروهی باید ازجنایت درس عبرت بگیرند و محیط را با سرعت سالم بگردانند . تشدید و تشددها را از بین ببرند . وگرنه آتش‌ها زیر خاکسترند و هر حادثه‌ئی میتواند موجب زبانه کشیدن آتش بشود .

گزارش خبرنگار اختصاصی روزنامه انقلاب اسلامی از هاوانا

پایان کنفرانس غیر متعهدها

● مردم محروم کشورهای جهان سوم انتظار بیشتری از انقلاب ایران دارند

● بدون فعالیت مثبت اینگونه کنفرانس ها بی فایده است

هشتمین کنفرانس سران کشورهای غیر متعهد در ساعت ۹ صبح روز نهم سپتامبر ۱۹۷۹ بکار خود خاتمه داد درآخرین اجلاس که بمدت ۱۲ ساعت طول کشید دو مسئلهٔ مهم مورد بحث قرار گرفت یکی در مورد نمایندگی کامبوج و دیگری اخراج مصر .

اگر چه در مورد کامبوج شرکت کنندگان به نتیجه رسیدند ولی باز هم این نتیجه از طرف برخی کشورها مورد اعتراض قرار گرفت . دراجلاس نهائی تصمیم گرفته شد که دفتر هماهنگ کننده بعنوان کمیتهٔ موردنظر انتخاب شود و سپس از تجزیه وتحلیل مسئلهٔ کامبوج یک گزارش جامع به کنفرانس بعدی که در سطح وزراء انجام میپذیرد بدهد و قرار براین شد که تا زمان تصمیم‌گیری نهائی هیچیک از نمایندگان کامبوج حقی برای خود در جامعهٔ کشورهای غیر متعهد قائل نشود وجای کامبوج در مجموع این کشورها خالی بماند . منظور از نمایندگان کنونی کامبوج یکی نمایندهٔ رژیم پل پت و دیگری نمایندهٔ رژیم فعلی است . کشورهای معترض که تقاضای نمایندگی رژیم پل پت را نمودند عبارتند از مالزیا ـ تونس ـ پاکستان ـ نپال ـ اندونزی و مصر .

در هرحال مسئله داغ مورد بحث موضوع اخراج مصر بود . کنفرانس بشدت هرگونه قرارداد صلح جداگانه را در مورد ملت عرب و مردم فلسطین با عدم رعایت قطعنامه‌های سازمان ملل محکوم مینماید و معتقد است که حقوق حقه مردم فلسطین باید رعایت گردد . بدین جهت قرارداد صلح کمپ دیوید مابین کارتر ـ سادات ـ بگین توسط شرکت ـ کنندگان در کنفرانس محکوم گردید .

در مورد اخراج مصر قرار براین شد که دفتر هماهنگی یک گزارش جامع تهیه کرده و در اجلاس آینده کشورهای غیر متعهد را در دهلی‌نو خواهد بودارائه نماید .این‌تصمیم‌طی‌یک نطق حساس عرفات گرفته‌شد .

ـ این حقیقت که با وجود خرابکاریها برای‌بهم زدن کنفرانس‌شرکت کنندگان توانستند یک قطعنامه مشترک دست یابند، درخودقطعنامه بعنوان یک پیروزی ذکر شده است .

مهمترین مسائل سیاسی که قطعنامه پایانی روی آنها تکیه نموده عبارت است از :

۱ـ در قبال مسئله خاورمیانه .

۱ـ۱ مسئله فلسطین یک مسئله اساسی است و جزء بسیار مهمی از مسئله خاورمیانه میباشد و بهمین دلیل قراردادهای جداگانه برای دست یافتن به صلح محکوم است .

۱ـ۲ـ شرکت کنندگان از ثبات و پایداری تمامی خاک لبنان پشتیبانی می‌کنند و حملات روزمرهٔ اسرائیل را به خاک این کشور محکوم مینمایند .

۱ـ۳ـ شرکت کنندگان سیاست آمریکا را در خاورمیانه که براساس افزایش جنگ افزار و تحکیم موضع خود از منطقه است را بشدت محکوم مینمایند .

۲ـ در قبال ایران .

۲ـ۱ـ کشورهای شرکت کننده در کنفرانس پیروزی تاریخی مردم ایران را تبریک گفتند و مبارزه خستگی‌ناپذیر ملت ایران را بر ضد یکی از مستبدترین رژیمهای تاریخ بشر ستودند و آنرا درسی برای دیگر ملل ستمدیدهٔ جهان دانستند .

۲ـ۲ـ کنفرانس در مورد عدم صدور نفت ایران به اسرائیل و آفریقای جنوبی و هرگونه رابطه‌با ایندوکشور و برسمیت شناختن فلسطین ، موضع ایران را مورد تائید قرار داد .

۲ـ۳ـ کشورهای شرکت کننده ازپیوستن‌ایران‌به‌جنبش غیرمتعهدها بشدت‌پشتیبانی کرده و حمایت خودرا از مردم ایران در مبارزه با هرگونه دسیسه و رویاروئی برضد انقلاب اعلام نمودند .

۲ـ۴ـ از موضع ایران در مورد خروج از پیمان سنتو و همچنین تعلیق قراردادهای نظامی دوجانبه حمایت شد .

۳ـ اقیانوس هند .

۳ـ۱ـ کنفرانس بار دیگر متذکر شد که منطقه اقیانوس هند باید خارج از نفوذ قدرتها این منطقه باید یک منطقه‌صلح گردد . وپایگاههای نظامی آنها و اسلحه‌های هسته‌ایی باشد .

در قسمت سیاسی قطع‌نامه همچنین آمده است که کشورهای غیر متعهد از جنبش‌های آزادیخواه ورهائی‌بخش در قسمتهای مختلف‌جهان حمایت مینماید و مبارزه ملتهای مختلف را علیه استعمار پاشید استعمار وصهیونیسم و نژادپرستی میستاید .

مطالبی نیز در قطعنامه راجع به همکاریهای فرهنگی و علمی و مبادلات مختلف دوستانه بین کشورهای عضو آمده است

در قسمت اقتصادی که قسمت نهائی قطعنامه را تشکیل میدهد همکاری کشورهای عضو با دیگر کشورهای جهان و از جمله کشورهای صنعتی و پیشرفته مورد تائید قرار گرفته است . شرکت کنندگان خواستار ایجاد یک فرم منظم و مطلوب اقتصادی که در آن حقوق همهٔ کشورها حفظ شده است شدند .

کنفرانس در خاتمه نطقهای تیتووفیدل کاسترو را منتشرکرد و نتیجه گرفت که فقط در صورت یک فعالیت مثبت برداشتن قدمهای محکم و موثر است که اینگونه کنفرانس‌ها میتواند دارای نتیجه باشد .

در مورد ایران باید گفت که شرکت‌این کشور در این کنفرانس بسیار افتخارآمیز بوده است زیرا برای بار اول در محافل بین‌المللی پیروزی مبارزه ملت ایران‌موردتمجید قرارگرفت‌وتصورمیشودکه‌کشورایران نظربه اهمیت انقلاب و همچنین‌اهمیت اقتصادی آن باید رل بیشتر و مهمتری را در بین کشورهای غیر متعهد باز کند .

مردم ایران باید متوجه نقش خود در اصحنهٔ بین‌المللی باشند و مسئولیت خود را بعهده بگیرند واضح است که برادارن و خواهران ما در آفریقا ـ آسیا و آمریکای لاتین از ما چنین انتظاری دارند .

نامه به دادستان انقلاب اسلامی ایران

درروز۱۷ شهریور۵۸ ـ شهریاررازی ، غلامرضا جان بزرگی ، محمد رضا فرشاد حسن احمدی طرفداران سازمان جوانان انقلابی‌درشهر سنندج درحین پخش اعلامیه سازمان انقلابی درباره واقعه خونین جمعه۱۷ شهریور ۵۷ ـ دستگیرشدند .

سازمان جوانان انقلابی طی اعلامیه هائی که درجراید کشور نیز منعکس شده است همواره بخاطر استقلال ،آزادی ورفاه اجتماعی زحمتکشان مبارزه کرده وحوادث کردستان راکه بدست عوامل بیگانه وضد انقلاب پوجودآمده محکوم وحتی‌آمادگی‌خود را برای‌سرکوب‌ضدانقلاب در پاوه‌و کردستان طی اطلاعیه ای اعلام نمود . این سازمان از جمله استوارترین مدافعان وحدت بوده وهست . ما درانقلاب شرکت فعال نموده و ازجمهوری اسلامی به رهبری امام خمینی پشتیبانی‌می‌کنیم ماهمواره بروحدت کلمه و خلق تاکید نموده‌ایم ، شعار سازمان ماخدمت بخلق ، میهن پرستی وآموزش است و عشق به استقلال کشور دردل اعضاء وطرفداران سازمان ما می‌جوشد . مابارهاقاطعانه اعلام کرده‌ایم‌که هرگونه حرکت تجزیه طلبانه رازیرماسک هر شعاری باید سرکوب نموده وعناصری چون قاسملو ودیگر سردمداران توطئه شوم کردستان رامحکوم کرد. رآنها را وابسته به امپریالیسم شوروی ودیگردشمنان انقلاب اسلامی میدانیم .

درلحظاتی که کشوراحتیاج به وحدت بیشتر دارد تا توطئه‌های امپریالیسم‌آمریکاو عوامل ساواک ونقشه های سوسیال امپریالیسم روس را خنثی کند . باید مرز بین دوست‌ودشمن راخوب ازهم تشخیص داد ونگذاشت که این مرز مخدوش شود . بجای ضربه زدن وسرکوب‌عناصراستقلال طلب وآزادیخواه باید ضد انقلاب راشناخت وسرکوب از نظرما دستگیری طرفداران سازمان جوانان انقلابی مخدوش کردن مرز بین دوست ودشمن است واین‌عمل ما را برآن داشته که صدای‌اعتراض خودرا به گوش مقامات مسئول ازجمله دادستان انقلاب اسلامی ایران برسانیم .

باتوجه باینکه هیچگونه اتهامی‌ازطرف داستان کل انقلاب نسبت به سازمان ما وارد نگردیده وکمافی السابق سازمان ما بفعالیت علنی خود ادامه می دهد باتوجه باینکه اعضا و طرفداران این‌سازمان هیچ عملی راکه علیه جمهوری اسلامی ایران ودولت موقت باشد انجام نداده‌اند . ما دستگیری غیرقانونی‌طرفداران خودرا مغایر باارزشها و معیارهای جمهوری اسلامی میدانیم وخواهان آزادی فوری ورفع اتهام از آنهاهستیم .

۴ نفر براثر سانحه رانندگی زخمی شدند

خرم آباد ـ خبرنگار انقلاب اسلامی ـ درحادثه برخورد اتومبیل پیکان‌شماره۱۹۸۹۹ اهواز ـ ۱۱ با کمپرسی شماره۵۲۴۱۵ تهران ـ ج ، در جاده خرم‌آباد ۴ سر نشین پیکان بشدت زخمی‌شده و به بیمارستان خرم آباد منتقل شدند که حال ۲نفر از آنان وخیم است .

ظاهرا علت این تصادف خواب آلودی‌راننده پیکان بوده است .

دکتر میر حقانی مدیر کل پزشکی قانونی تهران صبح دیروز در گفتگوئی درموردعلت مرگ حضرت آیت الله طالقانی توضیحاتی داد و هر گونه شایعه‌ای در خصوص چگونگی در گذشت ایشان ، به جز سکته قلبی را تکذیب کرد .

دکتر میرحقانی در این گفتگو اظهار داشت : ساعت ۶ صبح پریروزدکتر سحابی به من اطلاع داد که حضرت آیت‌الله طالقانی فوت شده‌اند و از من خواست تا برای معاینه جسد ایشان به مسجد دانشگاه بروم بلافاصله با آقای دکتر سامی وزیر بهداری و بهزیستی تماس گرفتم و به اتفاق ایشان به دانشگاه رفتم . پس از رسیدن به مسجد دانشگاه جنازه مرحوم آیت الله طالقانی را مورد معاینه قرار دادم ،هیچگونه‌آثار غیر طبیعی در بدن ایشان مشاهده نمیشد . چون نحوه مرگ مشخص بود و در ضمن من از سابقه بیماری ایشان اطلاع کافی داشتم ، علت مرگ را که سکته قلبی بود ، اعلام داشتم و جواز دفن صادر نمودم .

مرحوم آیت الله طالقانی علاوه بر ناراحتی قلبی از بیماری قند و فشار خون نیز رنج می‌برد .

ملاقات با امام

ساعت ۲۲/۳۰ دقیقه دیروز دکتر چمران معاون نخست وزیر در امور انقلاب به اتفاق آقای صادق قطب زاده سرپرست صدا و سیمای جمهوری اسلامی ایران به اقامتگاه امام خمینی رهبر انقلاب اسلامی ایران رفتند و ضمن عرض تسلیت از درگذشت آیت‌الله طالقانی به مدت یکساعت با امام خمینی به مذاکره پرداختند .

بنابر همین گزارش آقای دکتر چمران ضمن عرض تسلیت گزارشی از وضع کردستان و [illegible] در منطقه سردشت‌به‌عرض‌امام‌رسانید . آقای قطب زاده در پایان ملاقات و مذاکرات خود با امام خمینی در گفتگوئی با آقای دکتر چمران در محضر امام گفت اهمیت پیروزی ما تنها در جنبه نظامی آن نبود بلکه این یک پیروزی مکتبی تاریخی است که خود ناشی از نخستین فرمان امام در جریان پاوه بوده است برتری روانی ما را بر دشمن تضمین کرد و بهمین سبب بود که ما با تعداد کم در مقابل نیروهای دشمن که گاه به بیش‌ازچهاربرابر ما می‌رسید پیروز شدیم .

قطب زاده افزود امام خمینی ضمن تائید و دعا فرمودند در صدر اسلام نیز چنین بوده است و خداوند رعب* و وحشت در دل دشمنان اسلام ایجاد میکرد و امیدواریم این روحیه برای مسلمانان همچنان باقی بماند و ادامه پیدا کند .

دعوت حاج سید احمد خمینی از نمایندگان رسانه‌های گروهی

قم ـ خبرنگار انقلاب اسلامی ـ بمنظور هماهنگی بیشتر و تسریع‌در امر انتشار اخبار و رویدادهای دفتر امام خمینی به دعوت حجت الاسلام حاج سید احمد خمینی جلسه‌ای با حضور حاج آقامحتشمی مسئول اطلاعات و اخبار دفترامام و خبرنگاران مجلس و رسانه‌های گروهی تشکیل شد .

در این‌نشست ابتداحجت ـ الاسلام سید احمد خمینی‌ازشرکت نمایندگان وسایل ارتباط جمعی تشکر کرد و سپس پیرامون نحوه دریافت و تهیه خبر از دفتر امام سخنانی ایراد کرد .

سپس‌خبرنگاران درباره مشکلات خود به بحث و گفتگو پرداختند و پیشنهاداتی نیز ارائه کردند و تصمیم برآن شد که تسهیلاتی برای مراجعه و دریافت خبرهای مربوط به دفتر امام فراهم شودتا خبرهای مخصوص دفتر امام سریعا همه روزه در دو نوبت در اختیار همه خبرنگاران محلی قرار بگیرد .

درپایان‌جلسه یکی ازخبرنگاران پیشنهاد نمود بمنظور همکاری و هماهنگی و تفاهم بیشتر در امر کسب خبر نظیر این نشست هر یک ماه یکبار تشکیل گردد . این پیشنهاد مورد تاییدحجت‌الاسلام سید احمد خمینی قرار گرفت .

اگر سریع عمل شده بود ؟

یکی از پزشکان قلب و عروق‌نیز عصردیروز درگفتگوئی در زمینه بیماری و سکته قلبی آیت الله طالقانی گفت اگر در کار سرعت به کار میرفت در فاصله ساعت ۱۱/۳۰ تا ۱/۳۰ بعد از نیمه شب فرصت کافی بود که حضرت‌آیت الله طالقانی را به بیمارستان و در اطاق‌سی ، سی ، یومیرساندندو درصورت لزوم ماساژ داخلی قلب می‌دادند که ۴۰ تا ۶۰ در صد امید زندگی دارد حتی با بهره‌گیری از شوک الکتریکی .

وی گفت تا جائی که از آقای دکتر امین فرشید اولین و تنها پزشکی که لحظاتی پس از مرگ حضرت آیت‌الله طالقانی بر بالین آن مجاهد بوده شنیدم که متاسفانه تلفن منزل داماد حضرت آیت‌الله خراب بوده است که قطع تلفن موجب شده بود تا یکی از پاسداران پیاده خود را به‌مرکز اورژانس خیابان ژاله برساند .

وی افزود : در چنان‌وضعی وقتی‌آثار کبودی در حضرت آیت‌الله طالقانی دیده میشود داماد ایشان‌و دیگران درصدد گرفتن کمک از بیمارستان‌برمیآیند که نمیدانم چه گفته‌اند و شنیدیم در بیمارستان شفا گفته‌اند پزشک قلب گویا نبوده است و ناچار به‌مرکز اورژانس خیابان ژاله میرسند که آقای دکتر " امیر فرشید" متخصص بیهوشی در این مرکز را به بالین حضرت آیت‌الله طالقانی میرسانند که اگر زودتر هم اینکار انجام میشد همین پزشک متخصص توفیق داشت . ولی متاسفانه آقای دکتر امیر فرشید وقتی میرسد که علائم چشمی وسردی بدن‌مرگ حتمی را نشان میداد یعنی دکتر امیر فرشید ۱۵ دقیقه پس از در گذشت حضرت آیت الله طالقانی به بالین آن فقید سعید رسیده است .

در گفتگوئی گفت : حدود ساعت ۱/۳۰ نیمه شب بود که از نگهبانی مرکز سوانح به من که پزشک کشیک مرکز بودم‌خبر دادند که حضرت آیت الله طالقانی‌دچار ناراحتی شده‌اند و دستگاه اکسیژن را باماشین بردند و من که خود عاشق سیمای روحانی و اندیشه روشن حضرت آیت‌الله طالقانی به عنوان چهره‌ای تابناک بودم ظرف سه دقیقه مقداری وسایل اولیه برداشتم و با راهنمائی راننده مرکز که خانه داماد حضرت آیت الله طالقانی را بلدبود راه افتادم پنج دقیقه بعد به خانه داماد ایشان در خیابان ایران رسیدم چند نفر از نزدیکان در اتاق بودند در فاصله رسیدن به خانه خانمی از آشنایان در کوچه گفت : آقا تمام کرد : که من بی اختیار توی سرم زدم و دویدم مجاهد بزرگ را روی تخت و رو به قبله خوابانده و سفیدی روی ایشان کشیده بودند . نبض را گرفتم نبض نداشتند . بدن گرم بود در حدود بیست دقیقه از مرگ میگذشت،درحدود بیست دقیقه بعد که سخت‌ترین لحظات زندگی و عمر طبابت من بود گذشته بود که آقای مهندس بازرگان نخست وزیر ومهندس صباغیان آمدند و یک ساعت بعد جنازه مجاهد بزرگ را به مسجد دانشگاه بردند و من هم در ناراحتی شدید به محل کشیک خود برگشتم آنچه از اطرافیان شنیدم آنکه حضرت آیت‌الله طالقانی از دو طرف سینه درد و فشار داشته‌اند که با ویکس چرب کرده و حوله آب گرم گذاشته بودند و قفسه سینه را با باند بسته بودند که خود محدودیت تنفس ایجاد کرده بود . اگر حتی سه دقیقه پس از ناراحتی شدید من رسیده بودم امکان زندگی مجاهد وجود داشت .

دکتر فرشید افزود : مرگ مجاهدبزرگمان‌یک "انفارکتوس" قلبی را نشان میدهد اما باید بگویم‌همه بیماران "انفارکتوس" در دم جان نمیسپارند و اگر سریع عمل کنند امید زندگی زیاد دارند اما در معاینه از جنازه‌آن‌بزرگ ،علائم مسمومیت و ضرب و جرح و خفگی وجود نداشت . چه در مسمومیتهاآثار کبودی ناخنها ،تنگی‌حدقه‌های چشم مطلقا وجود نداشت و آن استفراغ هم اولین عکس‌العمل مربوط به‌انفارکتوس قلبی‌است .

ازصفحه ۱

آگوستینو نتو . . .

و اخراج شد . نتو که‌سالها از نظر سلامتی در وضع بدی قرارداشت باقیام مردم آنگولا علیه استعمار گران به صف‌مقدم انقلابیون پیوست و رهبری گروه مپلا را که از شوروی و کوبا حمایت میشد بعهده داشت و پس از سقوط رژیم حاکم آنگولا قدرت را بدست گرفت . گفته میشود که نتو از بیماری قلبی یا سرطان رنج برده است .

ازصفحه ۱

مصاحبهٔ دکتر یزدی...

در این مصاحبه که درهاوانا صورت گرفت یزدی خاطرنشان ساخت روابط ایران و امریکا بسیار تازه می‌باشد . وزیر امور خارجه سپس نسبت به سیاست آمریکا در قبال شاه سابق اظهار داشت که آمریکا موافقت نموده است که پناهندگی به شاه سابق نخواهد داد .

وی‌افزودکه در صورت ورود شاه سابق به ایران فورا محاکمه و اعدام خواهد شد . دکتر یزدی در پایان اظهار داشت‌که آندرو یانگ رئیس هیئت نمایندگی آمریکا در سازمان ملل متحد دعوت‌وی‌رابرای سفر به ایران قبول کرده است .

انقلاب اسلامی : با توجه به اظهارات آقای دکتر یزدی در کنفرانس غیر متعهدها و دیگر روابط خارجی‌ایران‌درشماره‌های آینده به تحلیل بررسی سیاست خارجی‌ایران‌در رابطه با اسلام خواهیم پرداخت .

ازصفحه ۹

صندوق وام کارگری ....

نفروبه‌مبلغ ۷۹ میلیون و ۵۲۱ـ هزارریال که‌جمعا ۳۳۰هزارو ۹۰۴ نفربه‌مبلغ کل ۳ میلیاردو ۱۸۷ میلیون‌و۶۷۵هزارو۵۰۰ ریال رسیده است .

این‌سخنگوگفت این مقداروام ازطرف ۱۴۰مرکزصندوق وام ـ کارگری درسراسرکشوردراختیار کارگران قرارداده شده است.

وی درپایان اضافه‌کردطبق ـ قانون صندوق وام کارگری تاتاریخ ۵۸/۶/۳۱کماکان به فعالیت ادامه‌میدهدوکلیه واحدهای صندوق ازاول‌مهرماه سال‌جاری درسراسرکشورتعطیل خواهدگردید .

دیدار با امام

قم ـ خبرنگار انقلاب اسلامی : صبح امروز گروهی از علمای اصفهان به اتفاق حجت‌الاسلام حاج سید محمد علی ابطحی‌و حجت‌الاسلام حاج شیخ حسن صافی و حجت‌الاسلام سید حسن امامی جهت عرض‌تسلیت به پیشگاه امام خمینی با امام خمینی ملاقات نمودند .

گزارش وضع هوا

براساس گزارش اداره هواشناسی هوای کرانه‌های دریای خزر ابری همراه با بارندگی خواهد بود هوای استانهای خراسان ، سیستان و بلوچستان کرمان صاف تا کمی ابری گاهی همراه با باد و گرد و غبار میباشد . هوای سواحل خلیج فارس و جزایر آن صاف تا کمی ابری همراه با مه صبحگاهی هوای تهران و سایر نقاط کشور صاف همراه با لکه‌های ابر خواهد بود .

خنکترین نقاط در ۲۴ ساعت گذشته سنندج و همدان با حداقل ۹و گرمترین نقطه آبادان با حداکثر ۴۳ درجه بوده‌است . حداکثر درجه حرارت دیروز تهران ۳۸ و حداقل آن ۲۴ بوده است ضمنا درجه حرارت امروز تهران نسبت به ۲۴ ساعت گذشته دو درجه خنکتر خواهد شد .

إنا لله وإنا إليه راجعون

رحلت حضرت آیت‌الله العظمی طالقانی ابوذر زمان را به پیشگاه ولی عصر و امام‌و امت مسلمان تسلیت‌عرض میکنیم .

جمعیت خیریه بنیس

ساعات شرعی بافق تهران

چهارشنبه ۲۱ شهریور ۱۳۵۸
برابر ۲۰ شوال ۹۹

اذان مغرب	ساعت ۱۹/۳۸
پایان شفق	ساعت ۲۰/۴۵
طول روز	۱۲ ساعت و۲۵
اذان‌صبح (فردا) .	ساعت ۵/۱۲
طلوع‌آفتاب (فردا)	ساعت ۶/۴۳
ظهرشرعی (فردا)	ساعت ۱۳/۰۱
اذان‌مغرب (فردا)	ساعت ۱۹/۳۷

روزنامهٔ انقلاب اسلامی

مدیرمسئول : ابوالحسن بنی صدر

سردبیر : علیرضا نوبری

بزرگراه آفریقا (جردن سابق) ـ نرسیده به بلوار ناهید کوچه گلفام ـ تلفن ۲۲۰۳۲۶

چاپ شرکت اُفست ـ سهامی عام .