انقلاب اسلامی

مژده ده آن بندگان مرا که به سخن ما گوش فرا میدهند و از بهترین آن پیروی میکنند

شنبه ۲۴ شهریور ۱۳۵۸ - ۲۳ شوال ۱۳۹۹

۱۵ سپتامبر ۱۹۷۹ - شماره ۷۰ - سال اول - تک شماره ۱۵ ریال

سادگی وصراحت درخطبهٔ امام جمعه تهران

استقبال بی‌سابقه مردم از نماز جمعه دیروز

برای رهبر عمامه وشخص مطرح نیست، رهبر بایستی آشنا به مبانی اسلام باشد

اولین نماز جمعه به امامت حضرت آیت‌الله منتظری، دیروز بیادمجاهد نستوه آیت الله طالقانی در بهشت‌زهرا برگزار شد. در این دژ که نمایشگر قدرت سیاسی اسلام است بیش از سه میلیون نفر شرکت کردند.

خطبه اول صفحه ۹ خطبه دوم صفحه ۳

سیاست وعلم در دانشگاه

علم نظری از علم اجرائی نمیتواند بریده باشد. نه تنها علم اجرائی، باید مجرای تحویل علم نظری به عمل، به عمل سازنده و تغییر دهنده باشد بلکه علم نظری باید از علم اجرائی مایه بگیرد و بدان انتقاد پذیرد. به عمل و تجربه درآوردن نظریه وقتی به رشد علم کمک می‌کند که بنوبه خود دست‌آوردهای تجربه بکار انتقاد و تصحیح نظریه بیاید. بنابراین سیاست در دانشگاه باید سیاست بمعنای عالی کلمه باشد.

سیاست بمعنای عالی کلمه آنست که دانشجویان ـ و دانش ـ آموزان نیز ـ هم بطور فعال در کارهای اجرائی شرکت‌کنند یعنی جهاد سازندگی همه وسعت و تمام بعدهای لازم خویش را بدست آورد. و هم از طریق بحث‌های آزاد کار بی‌سابقه و انقلابی یعنی انتقاد علمی مدیریت و رهبری کشور را انجام دهند. دانشگاه و مدرسه محل رشد استعدادها نمی‌گردند اگر دانشجو و طلبه از راه شرکت‌درانتقاد عمل و نظر، دانشگاه ومدرسه را بمعنای واقعی، محل علم و رشد آن نگردانند. مشکل فرهنگ و پیشرفت‌که‌حل‌آن‌درعهده دانشگاه‌ها و مدارس دینی است جز از راه همکاری و باکنارگذاشتن دعوای قلابی و تحمیلی تقدم و تاخر در حق رهبری حل نمیشود.

بدینقرار در برنامه درسی باید تغییرات اساسی انجام پذیرد تا علم نظری با علم اجرائی هماهنگ شودومحیط دانشگاه، محیط بحث‌های سازنده و خلاق بگردد. اگر علم اجرائی در برنامه‌های تحصیلی جای بایسته خویش را بدست نیاورد، علم نظری تنها حافظه‌های جوانان را خسته می‌کند و با آن عالم و دانشمند نمیتوان پرورید.

از این گذشته، وقتی سیاست در مفهوم بالا جای خود را در برنامه آموزشی‌پیدانکرد، بصورت گروهی و فردی و پراکنده‌کاری و برخورد‌های تخریبی و بدون رابطه منطقی با فعالیت علمی و تحقیقاتی دانشگاه و مدرسه، انجام خواهد گرفت. این گونه فعالیت سیاسی نه تنها رابط منطقی باعلم‌و تحقیق پیدانمی‌کند بلکه بر علم و تحقیق قدم میشود فعالیت سیاسی دیمی و غیر مبتنی بر علم و تحقیق اصل می‌گردد و همه وقت و کار مایه فعالیت جوان را بخود اختصاص میدهد. اگر در گذشته دانشگاه نه محیط علم و نه محیط سیاست بود، اگر دانشجو میان علم و سیاست دوگانگی و بلکه تضاد میدید، بخاطر همین بریدگی و جدائی علم از عمل بود.

توضیح آنکه گروه‌های سیاسی فعال، نظریه راهنما را از "علوم" و "تحقیقاتی" که در دانشگاه تحصیل و تدریس کرده باشد، اخذ نمی‌کردند. هر گروه نظریه و عقیده راهنما را از خارج محیط دانشگاه از طریق کتابها و یا احزاب و گروه‌های سیاسی کسب می‌کردند.

بدینقرار دانشگاه، دانشگاه نمیشود مگر آنکه به بیگانگی خویش از محیط خاتمه دهد. علم را از تحقیق در جامعه و طبیعت جامعه و محیط جهانی آن اخذ کند و در اختیار دانشجو قرار دهد. نه تنها اینکار ضرورت پیشرفت شتاب گیر علمی است، بلکه بدون آن، آموزش همچنان در ایجاد یک دنیای ذهنی برای دانشجو خلاصه می‌شود و خلاء نظریه متکی به علم و تحقیق را نظریه ئی پر می‌کند که از واقعیت و تجربه نیامده، بلکه بصورت یک دستگاه از خارج آمده و ابزار فعالیت سیاسی شده است.

و اگر دانشگاه و مدرسه بخواهند همین یک کار را بکنند که از محیط خودی و جهانی علم فراچنگ آورند و دراختیارعموم بگذارند، کاری بزرگ کرده اند. اما چنانکه باید دردی دوا نمیشود. دانشگاه باید با فراهم آوردن هرچه بیشتر فرصت عمل به دانشجو امکان بدهدآموخته را از راه بکار بردن و انتقاد علمی بارور کند و بنوبه خود در اخذ علم و تجربه از محیط شرکت کند. اگر دانشگاه این وظیفه را درست از عهده برآمد و قبول کرد که همه دانشکده ها مثل دانشکده طب و فنی، برای پیشرفت محتاج کارهای عملی هستند و اگر پذیرفت که گنجاندن بحث های آزاد در همه رشته ها و درمسائل عمومی کشور، از وظایف او است، میتواند رسالت بزرگ‌خویش را در ایجاد وحدت و شرکت‌در رهبری انجام دهد. و با انجام این رسالت، بحل تضادهائی که دانشجو درگیر آنهاست موفق می‌گردد.

برکسی‌پوشیده‌نیست‌که‌دانشگاه‌ومدرسه، محیط مبادله آراء علمی‌و بنابراین محیط موافقت ومخالفت با این آراء است. ایجاد وحدت در این محیط از راه تحمیل رای و نظریه و عقیده ممکن نمیشود. از راه بیرون انداختن و حذف کردن گروه یا گروه‌های مخالف ممکن نمیشود. از راه ایجاد جو فشار و اختناق و ترور فکری ممکن‌نمیشود. اما از دو راه زیر دانشگاه میتواند زمینه وحدت را فراهم بیاورد:

۱ـ از راه راه دادن به نظریه‌ها و آراء به داخل خود و انتقاد علمی مستمر تا جائی که قسمتهائی که از جنبه علمی قطعیت پیدا می کنند، وضوح پیدا کنند و جدا بشوند. این قسمتها مورد قبول همه قرار توانند گرفت. و قسمت‌هائی که هنوز قطعیت پیدا نکرده اند همچنان تحت ارزیابی و انتقاد باقی بمانند تا که ابطال شدنی‌ها تشخیص و کنار گذاشته شوند. اینکار باید با شرکت دانشجو واستاد و در محیط آزاد وبدون تعصب انجام بگیرد. در دانشگاه‌های نام آور جهان این کار در حد ابتدائی انجام می‌گیرد. در مدارس علمیه قدیمی ما (در گذشته) اینکار با وسعت تمام انجام می‌گرفت. ازنابختیاری این روش علمی‌درست، امروزه تقریبا متروک شده است. اینک که عصر انقلاب است جا دارد که این سنت زنده گردد. تا برخورد عقاید و آراء بصورت زنده‌و سازنده انجام گیرد و دیگر دانشگاه ما، مصرف کننده محصولات خارج خود نباشد.

۲ـ اما کار بالا بدون توسل به بحث های آزاد سرانجام نمی‌گیرد. دانشگاه با ایجاد این بحث ها، به انتقاد علمی و بدون تعصب آرا شتاب می‌بخشد. اما همانطور که گفتیم بحث آزاد بدون آنکه دانشجو و استاد فرصت تجربه نظریه را پیدا کنند، نتایج مطلوب کافی بدست نمیدهد.

در صفحه ۱۲

دوشنبه تعطیل رسمی است

دولت دیشب طی اطلاعیه‌ای اعلام کرد که روز دوشنبه بیست‌وششم شهریور ماه تعطیل رسمی‌است. دراین اطلاعیه آمده است:

روز دوشنبه ۲۶شهریورماه جاری مطابق با ۲۵ شوال المکرم که روز رحلت حضرت امام جعفر صادق علیه‌السلام است تعطیل رسمی خواهدبود.

امام خمینی

آیت الله طالقانی نه غرب زده ونه شرق زده، اسلامی بود

این قدرت اسلام بود که طاغوت را تا جهنم راند

طالقانی خدمتگزار ملت بود

قم ـ خبرگزاری پارس ـ بگزارش خبرنگار خبرگزاری پارس امام خمینی رهبر انقلاب اسلامی ایران در اجتماع دیروز قشرهای مختلف مردم درمدرسه فیضیه طی سخنانی از مجاهد کبیر و معلم قرآن حضرت آیت‌الله طالقانی تجلیل کردند:

در صفحه۷

منزل طلبگی من به روی همه باز است

ظهر امروز فرزندان و سایر اعضاء خانواده مرحوم مجاهدنستوه و مبارز کبیر حضرت آیت الله سید محمود طالقانی در قم بحضور امام خمینی رهبر انقلاب اسلامی ایران رسیدند و امام خمینی دراین ملاقات ضمن تسلیت سخنانی بدین شرح بیان فرمودند:

در صفحه ۳

بمباران مواضع مهاجمین درسردشت

سردشت ـ خبرنگار انقلاب اسلامی ـ چهارشنبه گذشته تعداد ۲۰ خود روی ارتشی و شخصی و تعداد زیادی مهمات که توسط افراد حزب دمکرات به سرقت رفته بود در حمله به پناهگاههای آنان بوسیله هلیکوپترهای هوانیروز منهدم شد.

بنا به گزارش برادارن هوانیروز مهاجمین غالبا در

در صفحه ۱۲

یاد طالقانی گرامی باد

به یاد بود مجاهد نستوه، **فردا** تمثالی ازآن بزرگ مرد، ضمیمه روز نامه است. ازفروشندگان مطالبه فرمائید

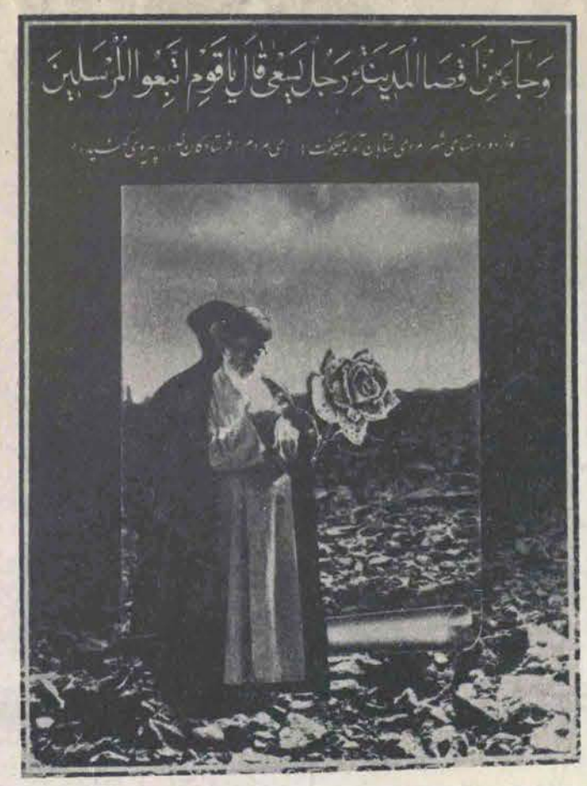

اعلام خطر دادستان انقلاب سیستان و بلوچستان به دولت

زاهدان خبرگزاری پارس: دادستان جدید انقلاب اسلامی استان سیستان و بلوچستان طی گفتگوئی نقطه‌نظرهای این دادستانی را در زمینه تامین عدالت و امنیت اجتماعی بیان کرد.

در آغاز این گفتگو در باره مسائل امنیتی استان گفته شد در حال حاضر برای مردم مشکلات چشمگیر بی‌خطر و زودگذر وجود دارد ولی احساس میکنم آنچه که بصورت خطر وجود دارد البته‌نه‌مانند کردستان عدم مقابله با ضد انقلاب به معنی اخص کلمه و نابود کردن پایگاه‌های امپریالیسم در این منطقه است زیرا خانها، سردارها و ساواک در دو جبهه ارتجاع سنتی و جبهه به اصطلاح چپ‌نمائی قرار گرفته و عمل میکنند.

در رژیم پیشین تضاد بین توده اصیل مردم بلوچ و سیستانی با رژیم حاکم وجود داشت در این میان عده‌ای از سران قوم میتوانستند با تحمیق مردم و اشتراک منافع با حکام رژیم امنیت منطقه را برقرار کنند ولی امروز این رابطه از بین رفته و تنها توده مردم هستند که

درصفحه۸

شوراهای شهری تشکیل میشود - شهردار تهران

پیام شهردار تهران‌ضمنی اشاره به همفکریهای طالقانی در زمینه بهبودوضع شهر و شهرداری آمده‌است.

در صفحه ۲

استاندار گیلان را ربودند

رشت ـ خبرنگار انقلاب اسلامی ـ حبیب الله داوران، استاندار گیلان روز چهار شنبه توسط گروهی ناشناس ربوده شد وپس از ۲۲ ساعت که در گروگان افراد ناشناس بسر برد، آزادشد. وی بلا فاصله پس از آزادی در گفتگوئی اظهار داشت که افراد ناشناس هیچگونه خواسته سیاسی وصنفی نداشته اند. علت ربودن استاندار هنوز معلوم نیست.

گزارش کار مجلس خبرگان اصل شوراها تصویب شد

آخرین جلسه علنی مجلس در هفته گذشته در ساعت ۴/۳۰ دقیقه پنجشنبه به ریاست دکتر بهشتی آغاز بکار کرد.

در این جلسه اصول ششم و هفتم و هشتم (نقش آراء عمومی و شوراها در حکومت و اداره امور جامعه و وظیفه امر به معروف و نهی ازمنکر) مورد بررسی و تصویب قرار گرفت.

جانشین آیت الله طالقانی در مجلس

در ابتدای جلسه دکتر بهشتی در جواب‌سئوالی‌که‌شده‌بود. "آیا طبق آئیننامه‌داخلی مجلس نماینده‌ای بجای مرحوم طالقانی باید به مجلس بیاید"؟ توضیح‌دادکه در آئیننامه‌داخلی مجلس در این زمینه

درصفحه۶

نخست وزیر در سفر به جنوب:

دولت قاطعانه به فکر مناطق مستضعف است

مهندس مهدی بازرگان که صبح روز پنجشنبه باتفاق آقای صباغیان وزیر کشور و تیمسار فلاحی فرمانده نیروی زمینی بمنظوردیداراز استان سیستان و بلوچستان ورسیدگی به نیازها و مشکلات مردم این منطقه بزاهدان رفته‌اند، پس

درصفحه۶

عده‌ای به پاسداران حمله کردند

اصفهان ـ خبرنگار انقلاب اسلامی ـ در پی برگزاری‌مجلس یاد بود آیت الله طالقانی و سخنرانی چند تن از روحانیون در خمینی شهر، مردم این‌شهر بطرف سپاه پاسداران حرکت کرده و به بهانه نفوذ افراد

در صفحه ۱۲

ممنوعیت رفت وآمد اتومبیلها به مهرماه موکول شد

مهندس توسلی شهردار تهران دیروز در تماسی با خبرگزاری پارس گفت اجرای مرحله دوم طرح ترافیک‌یعنی ممنوعیت رفت وآمد اتومبیل‌های شخصی در محدوده مرکزی شهر به هفته اول مهرماه آینده موکول شد.

در صفحه ۲

مدارک لازم برای صدور ویزای تحصیلی - توریستی وبیماری ازسوی سفارت آمریکا

بدنبال آغاز مجدد صدور ویزا برای امریکا که از هفته گذشته آغاز شده سفارت آمریکا دیروز با صدور اطلاعیه‌ای‌نحوه صدور ویزا توسط‌کنسولگری این کشور را برای دانشجویانی که تقاضای ویزای تحصیلی دارند و همچنین نحوه صدور ویزای توریستی و ویزا برای بیمارانی که بمنظور معالجه قصد سفر به آمریکا را دارند اعلام کرد.

هدف کنسولگری آمریکا با صدور این اطلاعیه سعی داشته به متقاضیان ویزا راهنمائی کرده تا از اتلاف وقت و انتظار طاقت فرسای آنان در صفهای طویل کاسته شود و از قبل بدانند وقتی نوبت مراجعه آنان به مسئول صدور ویزارسید از نظر مدارک مورد نیازکمبودی نداشته باشند تا ناگزیر شوند مجددا در صف نوبت‌بایستند. مدارک مورد نیاز برای

درصفحه۴

بنای یادبود بر تربت طالقانی

تهران ـ مهندس محمد توسلی شهردار تهران روز پنجشنبه طی اطلاعیه‌ای از طراحان و معماران ایران دعوت کرد تا هرچه زودتر طرح بنای یادبودی که نمایشگر روح انقلابی وخصوصیات ویژه مجاهد نستوه حضرت‌آیت‌الله طالقانی باشد ارائه دهند.

درصفحه۱۱

مذاکرات چین وشوروی به تعویق افتاد

مسکو ـ یونایتدپرس: منابع چینی روز جمعه اظهار داشتند که مذاکرات عادی کردن روابط بین چین و شوروی حداقل بمدت یک هفته بتعویق افتاده است.

این منابع گفتند که ورود تیم مذاکره کننده از پکن بدلائل فنی بتعویق افتاده است. لیکن تاکید کردند که این گفتگوها بزودی انجام خواهد شد.

انتظار میرود که‌این گفتگوها گسترش مبادلات فرهنگی و اقتصادی چین و شوروی را در برداشته باشد.

عقب نشینی وسستی راند پیش برود

همانگونه‌که ایمان به خدا در قلب ها بود و شما را هدایت کرد و حس مقاومت به شما داد و در قلب های آنان نیز رعب انداخت بطوریکه با آن قدرت شیطانی که داشتند شکست خوردند. این ایمان را حفظ کنید تا این نهضت جلو برود توجه به خدا داشته باشید همانطوریکه در صدر اسلام یک جمعیت های کم وبی‌سازمان بر قدرتهای بسیار بزرگ با تمام سازمان و ساز وبرگی که‌داشتند غلبه کردند در ایران هم نظیر صدر اسلام اتفاق افتاد که شما با سازو برگ کم در مقابل یک قدرت بسیار بزرگ که مجهز به تمام جهازات جنگی بود قیام کردید و خداوند با شماهمراهی کرد و این قدرت بزرگ‌راشکست پیام من به همه دوستان واحباء به همه جوانهای برومند زن و مرد اینست که این قدرت‌ایمان را حفظ کنید حق با شماست و شما ایمان به خدا دارید خداوند پشتیبان شماست و کسیکه خداوند پشتیبان اوباشد از هیچ چیز هراس ندارد شهادت برای ما فیض عظیمی است و جوانهای ما شهادت را آرزو دارند و ملتی که شهادت را آرزو دارد پیروز است و شما ملت پیروزید انشاءالله خداوند همه شما را سعادتمند کندهم در دنیاو هم درآخرت.

نوشهر خواستار ادمه‌کار یا شدند

روزهای پس از انقلاب منش راستین خود را بخوبی ایفا نموده است خواهشمندیم رادیو در یا کار خودرا ادامه داده و نیازهای معنوی این منطقه را بر آورده سازد. چون با این وسیله کمبود ها وخطراتی که از نا حیه تبلیغات مسموم جناحهای ضد انقلاب وتوطئه گران اشاعه‌میشود میتوان‌جلو گیری کرد وعاملی برای حفظ انقلاب دراین منطقه پر خطر در اختیارداشت.

ـه

یمردی‌و استقامت، حماسه حماسه کلیه فضائل انسانی. میان‌مان رفت. هیچگاه ملت نبود. مرگی که‌نه‌تنها مردم شانی بسیاری از مبارزان داغ

ناک را به امام خمینی رهبر ت گفته‌و روز شنبه ۵۸/۶/۲۴ درمحل خانقاه خیابان لهر برگزارمینماید.

جمعیت زنان ایران

ات شرعی بافق تهران

۱۳۵۸

ن مغرب .... ساعت ۱۹/۳۸
ان شفق .... ساعت ۲۰/۴۵
ل روز ..... ۱۲۰ ساعت و۳۵
ن‌صبح (فردا) . ساعت ۵/۱۲
وع‌آفتاب (فردا) ساعت ۶/۴۳
رشرعی (فردا) ساعت ۱۳/۰۱
ن‌مغرب (فردا) ساعت ۱۹/۳۷

ب اسلامی
امن بنی صدر
رضانوبری
رشاهید کوچه‌گلفام ـ تلفن ۲۲۰۳۲۶
های‌ام.

دکتر چمران :

پاکسازی در غرب کشور باجدیت ادامه دارد

سنندج ـ خبرگزاری پارس ـ پیش از ظهر دیروز آقای دکتر چمران معاون نخست وزیر در امور انقلاب در مصاحبه با خبرنگار خبرگزاری پارس در فرودگاه سنندج گفت عملیات پاکسازی مناطق مختلف کردستان از جمله سقز، بانه، مهاباد، سردشت و مریوان همچنان ادامه دارد و در خلال دو روز اخیر پاسداران انقلاب اسلامی اعزامی به این مناطق توانسته‌اند تعداد زیادی سلاح‌های سنگین ازجمله دو فروند تانک، تعدادی توپ با بردهای مختلف مسلسل و مقادیرزیادی مسلسل کلاشینکف، ژ ۳، و غیره کشف نمایند. آقای دکتر چمران افزود واقعیت این است که تجربه حوادث ناگوار کردستان این حقیقت را ثابت کرد که هیچ نیروئی و هیچ قدرت ضد انقلابی چه درخارج و چه در داخل نمیتواند به انقلاب اسلامی ملت ایران خدشه‌ای وارد سازد زیرا جان‌بازی و فداکاری و در عین حال جدیت نیروهای ارتش، پاسدار و کمک خود مردم مناطق مختلف کردستان ثابت نمود که چگونه این مناطق در مدت کوتاهی از دست عناصر ضدانقلاب خائن و وطن فروش گرفته شد و اکنون نیز پاکسازی آنها بسرعت ادامه دارد.

بنا به گزارش خبرنگار خبرگزاری پارس دکتر چمران ساعت یازده دیروز از سردشت وارد سنندج شد و پس از بررسی وضع پاسداران در سنندج به تهران بازگشت.

پاکسازی در سلماس

سرهنگ روحانی شمس فرمانده تیپ دو سلماس در یک تماس تلفنی با خبرگزاری پارس ارومیه با اشاره به پاکسازی منطقه سلماس از اشرار وضد انقلابیون گفت در چهل‌وهشت ساعت گذشته با همکاری پادگان خوی وستونی از تیپ دوسلماس منطقه قطور که مدتی به وسیله اشرار بسته شده بود پاکسازی شدفرمانده تیپ سلماس در مورد شایعه مین‌گذاری پل قطور ازسوی افراد ضد انقلاب گفت که این عمل غیر انسانی خنثی شده‌است ویکی از سران ضد انقلاب بنام "بجان معروف به بجو" که در این منطقه دیده شده بود به محضورود نیروهای ارتش فرار کرده است. وی افزود... که حاج‌امین شجاعی و پسران وی که اهل قریه رازی هستند وهم چنین سلطانی ساکن روستای قطور و ابوبکر حاجی‌زاده تا امروز پاسگاههای تحت اختیار خود را سالم نگهداشته بودند و امروز تمام سلاح‌ها مهمات ووسائل این پاسگاه‌ها را بدون کوچکترین دخل و تصرفی تحویل دادند. فرمانده تیپ دو سلماس در پایان اظهار عقیده کرد که اینگونه افراد شایسته همه گونه قدردانی هستند.

تشکیل شوراهای هماهنگی کرمانشاهان

کرمانشاه ـ آقای محمد سپهری‌پوراستاندارکرمانشاهان دیروز در گفتگو با خبرگزاری پارس در کرمانشاه تشکیل شورای هماهنگی این‌استان را اعلام داشت.

استاندار کرمانشاهان در مورد نحوه فعالیت این شورا گفت امور مختلف استان کرمانشاهان‌ازطریق‌کمیته‌هائی که اعضای آن را سازمانهای مشابه تشکیل میدهند اجرا میشود. وهدف از تشکیل شورا و کمیته‌های وابسته هماهنگ کردن امور استان، جلوگیری از تضادها، کم‌کاری‌ها، افراط‌و تفریط ها و کاربرد صحیح تمام امکانات مادی و معنوی‌و نیروی انسانی از طریق یک‌کانال مشخص‌و موظف است.

استاندار کرمانشاهان درمورد ضوابط واگذاری خانه‌های سازمانی به کارمندان دولت گفت روشی که در گذشته بکار برده شده است منطبق براساس عدالت بنوده‌واکنون که‌حکومت عدل اسلامی در کشور مستقر شده است تصمیم گرفتیم‌این ضوابط را بر اساس عدالت دگرگون وخانه‌های سازمانی را در اختیار کارمندان بی‌بضاعت وعائله‌مند بگذاریم بهمین منظور بخشنامه‌ای به سازمانهای مختلف ابلاغ شده است‌و طی آن یادآور شده است آن عده که از نظر مالی وضعشان خوب است مادامیکه مسکن‌برای‌خود تهیه نکرده‌اند معادل ۱۵ درصد از کل حقوق خود را به کارمندان مستحق بپردازند. وهنگامیکه خانه‌های سازمانی راتخلیه کردند این ۱۵ درصد دیگر از حقوق آنان کسر نشود.

استاندار کرمانشاهان با اشاره به‌تراکم کارمند و وسائل کار در سازمانهای مختلف گفت به رئیس هیئت اجرائی جهاد سازندگی ابلاغ شده است سازمانهای مختلف را مورد بازرسی قراردادهو حداقل افراد و وسایل را برای هر سازمان منظور داشته‌و ترتیبی داده شود که از کارکنان و وسائل مازاد در جهت پیشبرد برنامه‌های جهاد سازندگی استفاده شود.

ازصفحه ۱

ممنوعیت رفت و ...

شهردار تهران درموردتاخیر اجرای مرحله دوم طرح ترافیک گفت در هفته جاری بعلت ضایعه بزرگی که برای‌ملت ایران بوجود آمد عملا" برنامه‌ریزی آموزشی این طرح انجام نگرفت واز سوی دیگر چون اتوبوسهای شرکت واحد درروزهای‌عزاداری فعالیت بیشتری داشته‌اند ضایعاتی درآنها بوجود آمده است که تعمیرگاهها باید در مدت دو هفته آینده‌به‌بازسازی و تعمیر این اتوبوسها و سایر اتوبوسهائی که از قبل احتیاج به تعمیر داشتند بپردازند.

شهردار تهران از کلیه شهروندان تهرانی تقاضا کرد بانیاوردن اتومبیل‌های شخصی خود در خیابانها مرکزی و پر رفت وآمد ماموران راهنمائی و رانندگی را یاری و ضمن همکاری با آنان به اتومبیلهای شخصی که با یک سرنشین در حرکتند تذکر داده و توصیه کنند از وسایل نقلیه عمومی استفاده کنند.

ازصفحه ۱

شوراهای شهری...

راهنمائی‌های بی‌دریغ و ارزنده ایشان در مسائل شهری به همه همکاران ما قدرت و توان بیشتری میبخشید، که بتوانیم تمامی امکانات موجود را در راه خدمت به مردم بسیج کنیم‌و فراموش نخواهیم کرد که در سالروز شهدای‌هفده شهریور در بهشت زهرا دعوت شهرداری تهران را چگونه با اخلاص و رافت انسانی پاسخ گفت‌همه‌رابه برادری، همکاری کوشش و سازندگی فرا خواند.

در قسمت دیگری از این پیام آمده است: امیدوارم با ارائه راه ایشان که همان راه انقلاب اسلامی ایران به رهبری امام خمینی است و با حمایت و همکاری مردم بتوانیم رسالت و وظیفه خود را نسبت به خدا و خلق خدا ادا نمائیم.

اطلاعیه ستاد مشترک ارتش جمهوری اسلامی ایران

این اطلاعیه دیروز از طرف ستاد مشترک ارتش جمهوری اسلامی ایران صادر شد:

بسمه تعالی

ملت قهرمان مسلمان ایران هم اینک که در آستانه هفتمین روزی است که‌ملت ما درهجران تکان دهنده و مصیبت بار مجاهد نستوه حضرت آیت‌الله طالقانی ابوذر زمان ویار ویاور امام بزرگ مردی که در جریان انقلاب اسلامی ما به دلگرمی و قوت قلب مردم بپاخاسته ایران بود و هر حرکت انقلابی مردم در صراط مستقیم و خط رهبری امام. تاکید فراوان داشت بسوک نشسته‌اند. درود و سپاس براین معلم بزرگ انقلاب که در گرماگرم مبارزات ملت‌مان بارها شاهد تلاشهاو مجاهدات سرسختانه‌اش در پیوندارتش و مردم بودیم و رهنمودهای ارزنده وی پس از پیروزی انقلاب در بازسازی ارتش جمهوری اسلامی ایران بعنوان سنگر مردمی و نیروی آگاه و متعهد ومسئول نقش اساسی و بس سازنده داشته است اکنون برادران ارتشی‌شما به یاد بود رحلت‌این مجاهد کبیر بر میثاق استوار خود با ملت آزاده ایران در دفاع از حریم انقلاب در حدود و ثغور کشور که خواست همیشگی آن پدر مبارز بود تاکیدمی‌ورزند.

و با آرزوی توفیق و ادامه راهش برای روح بزرگ و تسلیم ناپذیر وی از درگاه پروردگار متعال طلب رحمت دارند.

روابط عمومی ستاد مشترک ارتش جمهوری اسلامی ایران.

پیشگیری از بیماری وبا در ایلام

دکتر حسینی مدیر عامل‌سازمان منطقه‌ای بهداری و بهزیستی استام ایلام بعداز ظهر دیروز در یک گفتگوی تلفنی با خبرگزاری پارس در ایلام در رابطه با شیوع بیماری التور در استانهای هم جوار به مردم استان ایلام هشدار داد وگفت متاسفانه بیماری التور در استانهای کرمانشاهان، همدان و لرستان شیوع پیدا کرده‌است ولی خوشبختانه تا کنون بر اثر تلاش شبانه روزی واحدهای پیش‌گیری بهداری و بهزیستی استان ایلام از بروز این بیماری پیش‌گیری بعمل آمده و تاکنون مورد مثبتی از این بیماری در استان ایلام مشاهده نشده‌است مدیر عامل بهداری و بهزیستی استان ایلام ضمن استمداد از مردم برای رعایت بهداشت گفت با توجه به اینکه اکثر مواد غذائی و مصرفی این استان از استانهای همجوار تامین میشود مردم باید حتی‌المقدور از خوردن میوه خام خودداری و در رعایت‌بهداشت از هیچ تلاشی فروگذار نباشند

صدور ویزا ...

ازصفحه ۱

ویزاهای مختلف بشرح زیر اعلام شده است.

* دانشجویانی که تقاضای ویزای تحصیلی دارند

*** دانشجویانی که تقاضای ویزای تحصیلی دارند**

۱ ـ دلیل و مدرکی که شما پس از اتمام تحصیلات به‌ایران باز میگردید این بدان معنی است که دانشجو باید مدارکی ارائه دهد که‌ثابت‌شودوابستگی او به ایران آنقدر میباشد که پس از اتمام تحصیل به ایران مراجعت خواهد کرد، این مدارک عبارتند از علاقه و همبستگی خانوادگی، کار وملک که میتوان همبستگی دانشجو به ایران را ثابت کند.

۲ ـ دلیل و مدرک از یکی از مدارس آمریکا جهت ورود دانشجو که در پذیرش (۲۰ـ I) آمده باشد.

۳ ـ دلیل و مدرک کافی برای نشان دادن لیاقت‌بمنظور بپایان رساندن موفقیت آمیز دوره تحصیلی در یکی‌ازمدارس آمریکا اینرا میتوان با ارائه ترکیبی از مدارک تحصیلی گذشته، روان بودن در زبان انگلیسی و دارا بودن کمال و فضیلت ثابت نمود. توجه داشته باشید که پذیرش (۲۰ـ I) دلیل بر لیاقت وصلاحیت و قدرت تحصیلی دانشجو نخواهد بود.

۴ ـ ارائه مدرک توانائی مالی برای دوره تحصیلی و زندگی در آمریکا.

*** جهت اخذ ویزای توریستی**

۱ ـ دلایلی که شما پس از مسافرت به آمریکا به ایران مراجعت خواهید کرد عبارت است از ارائه مدارک کافی‌جهت همبستگی و علاقه به خانواده ملک و کار که میتواند مراجعت متقاضی به ایران را ثابت کند.

۲ ـ مدارک و دلیلی که گواه منظور سفر شما به آمریکا باشد. شما باید این واقعیت را ثابت کنید که با ویزای توریستی وارد آمریکا خواهید شد و نه با ویزای دیگر.

۳ ـ ارائه دلیل و مدرک برای توانائی‌مالی‌برای‌پرداخت مخارج در آمریکا.

*** کسانیکه تقاضای ویزا بمنظور معالجه را دارند**

۱ ـ بیمار باید کلیه‌شرائط لازم برای اخذ ویزای توریستی را داشته باشد (رجوع شود به شرائط اخذ ویزای توریستی)

۲ ـ تشخیص طبی توسط پزشک معالج بیمار.

۳ ـ دلیل و مدرکی که پزشک آمریکائی موافقت کرده است که معالجه بیمار را بعهده بگیرد و همچنین مدت زمان تخمینی معالجه و مخارج را نیز نشان دهد.

توجه: زمانی که یک حالت استعلاجی اضطراری پیش میاید تقاضا جهت اخذ ویزا باید بعد از ساعت ۴ بعد از ظهر جهت رسیدگی به‌کنسولگری‌داده‌شود.

حالتهای اضطراری که‌غالبا بیماران ایرانی‌دربیمارستانهای ایران گرفتار هستند باید آشکار شود که معالجه فوری در مورد بیمار ضروری است.

*** برای کلیه متقاضیان ویزا**

پس از مصاحبه با مقامات روادید یا به متقاضی ویزا داده خواهد شد یا خیر. اگر به متقاضی ویزا داده نشد ممکن است بگویند که مدارک لازم دیگری ارائه دهد ولی متقاضی نباید توقع داشته‌باشد که پس از مراجعت وتهیه‌مدارک لازم به اول صف برگردد بلکه دوباره باید کارها را از ابتدا شروع کند.

اطلاعیه دادستان سیستان و بلوچستان

زاهدان ـ خبرنگار انقلاب اسلامی به‌کلیه‌اعضای‌مجلسین شورای ملی و سنا از استان سیستان و بلوچستان از تاریخ ۱۳۴۲/۳/۱۵ لغایت بهمن ماه ۱۳۵۸ اخطار میشود که جهت ادای توضیحات ظرف مدت یکهفته از تاریخ‌شنبه ۵۸/۶/۲۴ الی پنجشنبه ۵۸/۶/۲۹ به دادسرای‌انقلاب‌اسلامی استان سیستان و بلوچستان واقع در ساختمان ساواک سابق مراجعه نمایند.

احکام دادگاه‌های انقلاب

تیرباران یک قاچاقچی و یک شکنجه‌گر ساواک در ارومیه

ارومیه ـ خبرگزاری پارس ـ دادگاه انقلاب اسلامی ارومیه دیروز ضمن تماس تلفنی با خبرگزاری پارس اعلام کرد که در تاریخ ۱۸ شهریور ماه جاری دادگاه انقلاب اسلامی این شهرستان بریاست قاضی شرع جهت رسیدگی به پرونده اتهامی رستم قطورلانی معروف به رستم دره چائی متهم به حمل و فروش و قاچاق مواد مخدر و اسلحه تشکیل جلسه داد و پس از دفاعیات متهم ختم دادرسی اعلام و از نظر اینکه دفاعیات متهم واهی و بی‌اساس بوده و با عنایت به‌سوابق‌وی در شهربانی و کشف چهل وهفت ونیم گرم‌هروئین خالص و ۱/۶۵ گرم شیره و یک قبضه تفنگ برنو و مقداری مهمات و فشنگ سلاح‌های مختلف از خانه‌وی، جرم وی مسلم و مفسد فی‌الارض و دشمن خدا شناخته و به اعدام‌محکوم گردید. حکم صادره سحرگاه دیروز بمورد اجرا گذاشته شد.

همچنین در تاریخ چهاردهم مردادماه ۵۸ دادگاه انقلاب اسلامی شهرستان ارومیه برای رسیدگی به پرونده اتهامی‌قاسم‌احمدـ نژاد سوره بازجو و شکنجه‌گر ساواک که مدت ۱۶ سال در ساواک خدمت کرده و در سرکوبی مبارزان نقش موثری داشته و رئیس دائره عملیات در کرمانشاه، رئیس ساواک پاوه رهبر عملیات در تهران و آخرین سمت وی رئیس بخش یک امنیت داخلی ساواک ارومیه بوده و نیز در دست گیری و بازجوئی شش نفر از مبارزین کرد در کرمانشاه دست داشته که سرانجام هر شش نفر در دادگاه وقت جلدیان‌باعدام محکوم شدند پس از استماع شهادت شهود و شکایت شاکیان و دفاع کامل متهم سرانجام دادگاه پس از چندین‌روز شور و بررسی متهم را مفسد فی‌الارض و محارب با خدا شناخت و به اعدام محکوم کرد. حکم‌صادره در مورد این‌متهم نیز سحرگاه دیروز بمورد اجرا درآمد.

حبس ابد و پرداخت مهرالمثل برای تجاوز به عنف

رشت ـ دادگاه انقلاب اسلامی شهرستان بندر انزلی‌وحومه کار رسیدگی به اتهامات چهار تن از متهمین این دادگاه را پس‌ازدو روزشور و بررسی پایان داد و رای خود را به این شرح صادر کرد.

۱ـ مهدی افسر دبیر فرزند رجب‌استوارباز‌نشسته شهربانی بجرم عمل خلاف شرع و تجاوز به‌یک‌دوشیزه خردسال و اشاعه فساد به‌پرداخت چهارصد هزار ریال وجه نقد بابت مهرالمثل و حبس ابد محکوم شد.

۲ـ میراسماعیل‌محمدزاده‌هروی فرد فرزند زین‌العابدین کارمند کارمند آب و برق به اتهام داشتن سلاح غیر مجاز و دستگاه تقطیر الکل و پخش و توزیع مشروبات الکلی به یک ماه زندان و یک سال تبعید به شهرستان یزد محکوم شد.

۳ـ رجب‌علی‌پور جمشیدیان فرزند موسی، پاسبان شهربانی به اتهام سرکوب تظاهرات حق‌طلبانه‌مردم مسلمان‌ومعاونت در عمل لواط با توجه به عفو عمومی و عدم دلایل کافی به پنج ماه و هفت روز حبس با احتساب ایام بازداشت‌قبلی محکوم شد.

۴ـ سیدکوچک‌پورومرتضی‌فرزند سید حسین کارمندان آموزش و پرورش بعلت نقص پرونده و نیازبه‌تکمیل آن به‌وقت دیگری موکول شد.

اخطار به نانوایان گنبد و گرگان

گرگان ـ سیدمهدی طباطبائی دادستان انقلاب اسلامی گنبد و گرگان پنج‌شنبه گذشته طی گفتگوئی در گرگان به کلیه نانواهای شهرها، بخشها و روستاهای گرگان و گنبد هشدار داداز تهیه نان نامرغوب، کم فروشی‌گرانفروشی‌ونقل و انتقال سهمیه‌آرد دولتی، که در اختیار آنان قرار میگیرد شدیدا خودداری کنند زیرا دست‌زدن به چنین اعمالی مغایر موازین اسلامی و خلاف شئون اسلامی است و با افراد متخلف رفتار انقلابی‌خواهد شد. سیدمهدی طباطبائی افزود از سوی دولت ماهانه‌سهمیه‌آردی برای تامین رفاه و کمک به خانواده‌ها در اختیار خبازان گذاشته میشود تانان‌با کیفیت مرغوب و قیمت مناسب‌بمردم‌عرضه شودنه اینکه افراد سودجو و فرصت‌طلب مقداری از سهمیه آردی‌که‌از طرف فرمانداریهای گرگان و گنبدکاووس دریافت میدارند برای‌کسب‌درآمدبیشتری، بفروش برسانند و نان مورد نیاز مردم را با قیمت گرانتری و با کیفیت نامطلوبی به آنان عرضه کنند. دادستان انقلاب اسلامی، گنبد وگرگان‌به تمام نانواهای گرگان و گنبد اخطار کرد در صورتیکه در این زمینه تجدیدنظری بعمل نیاورند بمحض مشاهده موارد تخلف سهمیه آرد افراد متخلف از طرف فرمانداریهای گرگان و گنبدکاووس قطع و به دیگران واگذار خواهد شد.

آغاز محاکمه ۲۲ نفر در دادگاه انقلاب رودسر

رشت ـ سپاه پاسداران انقلاب اسلامی شهرستان رودسر با انتشار اطلاعیه‌ای اسامی ۲۲ نفر از سرسپردگان رژیم سابق را اعلام کرد که محاکمه این عده‌از روز یکشنبه ۲۵ شهریور ماه آغاز میشود در این اطلاعیه گفته‌شده چنانچه اشخاصی از نامبردگان اطلاعات و یا شکایاتی دارند مراتب را به سپاه پاسداران انقلاب اسلامی شهرستان رودسر اطلاع دهند.

بگزارش خبرگزاری پارس از رشت اسامی این‌عده عبارتند از زین‌العابدین عصری ـ عبادالله‌علمی ـ خسرو واعظی حسین صدری سیگارودی ـ محمد تقی رضائی، نعمت سرائی ـ محمد هادی خسروی صوفی علی اصغر رحیم آبادی زین‌العابدین اخوان آملشی ـ سیدهاشم نواده ـ محمد علی شاه نظری ـ عبدالناصر دریالب ـ قاسم امیر پور ـ سید علی مرتضوی ـ سیدحسن میر حسینی ـ علی خوش‌رفتار حسن دریالب ـ حبیب‌الله آذرتاج فیض‌الله نوائی ـ سیف الله علی زاده گاو ماستی ـ سیروس آشوری ـ ستار باقری ـ بیجار پز ـ و حسن آشوری

اعدام دو مالک بزرگ در کردستان

سنندج ـ عباس‌کمانگرو علیرضا سنندجی معروف به والی‌خان به اتهام تجاوز به حقوق کشاورزان و تجاوز پی‌درپی به اموال‌وزمینها و مزارع کشاورزان روستای ماراوکه‌محکوم به اعدام گردیدند.

دو افغانی به جرم لواط اعدام شدند

کرمانشاه ـ دادگاه انقلاب اسلامی کرمانشاه دور روز پیش هاشم‌فرزند محمد ومحمد فرزند سخی‌داد، دو نفر افغانی را که در روستای گورین واقع در بخش تنگاور مرتکب عمل لواط شده بودند به اعدام محکوم کرد وسحرگاه دیروز حکم اعدام در مورد این دو تن در روستای مذکور به اجرا گذاشته شد.

رأی دادگاه انقلاب خوی

دادگاه انقلاب اسلامی خوی پس از رسیدگیهای لازم استوار علی‌اکبری رئیس پاسگاه ژاندارمری خوی را به اتهام شرکت در کشتار مردم بی‌گناه‌و سرکوبی تظاهرات به حق مردم و همچنین همکاری با جاق بدستان‌اطراف خوی به ۵ سال حبس تادیبی‌و اخراج دائم از ژاندارمری محکوم کرد.

انتقال ۹ تن از محکومین کردستان به شیراز

کرمانشاه ـ شب گذشته درگیریهایی بین ضد انقلاب و سپاه پاسداران این شهر در بوکان روی داد که سه نفر از پاسداران انقلاب اسلامی این شهر مجروح شدند. و نیز در کرمانشاه به نقل ازستاد عملیات سپاه پاسداران انقلاب اسلامی منطقه غرب کشورحاکی است که بدستور آیت‌الله حاج شیخ محمد صادق خلخالی ۹ نفر از محکومین در ارتباط با جریانات اخیر کردستان که به یک به ده سال زندان محکوم شده اند به شیراز فرستاده شدند تا درآنجا در زندان عادل آباد زندانی شوند. انتقال این افراد به عهده سپاه پاسداران گذاشته شده است.

گفتگو با دادستان همدان

همدان خبرگزاری پارس ـ دادستان دادگاه انقلاب اسلامی همدان در یک گفتگوی اختصاصی با خبرگزاری پارس در مورد عدم دخالت دادگاههای انقلاب و کمیته‌ها ونیز سپاه پاسداران در کارهای دولت گفت: این دستورمادامی که رسما از طریق مراجع ذیصلاح درباره وظایف مشخص و معینه‌ای که دادسراها و دادگاههای انقلاب اسلامی موظف به اجرای آن هستند ابلاغ نشود نمی‌توانیم وظایف خود را متوقف کنیم.

دادستان دادگاه انقلاب اسلامی همدان در این گفتگو اضافه کرد که در ماده سی‌وپنج ومواد بعدی آئین‌نامه دادگاههای انقلاب اسلامی وطرز تشکیل آنها وظایفی برعهده سپاه پاسداران دادگاههای انقلاب ومراجع انتظامی گذاشته شده وتازمانیکه این وظایف توسط تصویب نامه دیگری که حتما بایستی رسما ابلاغ شود توسعه یا محدود نشود کماکان به قوت خود باقی است.

آقای موسوی دادستان دادگاههای انقلاب همدان این مطلب را بعد از انتشار خبر محدودیت اختیارات دادگاهها وکمیته‌ها وسپاه پاسداران‌در روزنامه‌ها بیان داشت ودر پایان افزود:

که قوانین وآئین نامه‌های مصوبه قدرت قانونی واجرائی دارند که تشریفات آنها رعایت شده باشد که متاسفانه تا کنون این عمل انجام نگرفته و یا حداقل بما ابلاغ نشده است.

ازصفحه ۱

در انقلاب ایران شخصیتها مطرح نیستند

خطبه دوم :

برادران مسلمان ، یکی از مسائلی که امروز مطرح است هم در مجلس خبرگان بحث است وهم من به روزنامه‌ها نگاه می‌کنم می‌بینم محل بحث قرار گرفته است مسئله ولایت فقیه" است من ناچارم چند دقیقه‌ای راجع به این موضوع بحث کنم و توجه آقایان را جلب کنم که چه سمپاشی‌هایی میشود وحتی بعضی‌ها گفتند : که این برگشتن به استبداد است وما را خواستند از استبدادی به استبداد دیگر منتقل کنند این نیست آقایان خوب دقت کنند مردم یک وقت آزادانه بدون اینکه تابع مکتب خاصی وفلسفهٔ خاصی ودین خاصی باشند می‌روند افراد را انتخاب می‌کنند آن افرادهم خواسته‌های اکثریت را در آن مملکت اجرا می‌کنند این یک جور!

یکوقت هست نه! یک ملتی مثل ملت مسلمان ایرانند که اینها طرفدار یک مکتب خاصی هستند . ما از اول که انقلاب کردیم شعارهای همهٔ مردم در خیابانها این بود : حکومت اسلامی . وقتی هم که رای دادند ۹۸/۲ مردم به جمهوری اسلامی رای دادند نگفتند ما فقط جمهوری می‌خواهیم نگفتند ما جمهوری دمکراتیک می‌خواهیم اینکه اکثریت قاطع ملت رای داد جمهوری اسلامی بود . جمهوری یعنی مردم حق رای داشته باشند وحق انتخاب داشته باشند . اسلامی یعنی در چهارچوب اسلام . یک چهارچوبی است یک قوانینی دارد یک دستوراتی دارد ملت ایران خودشان آزادانه در آن رایی که دادند رای به جمهوری اسلامی دادند . حالا کسی ، کسی را مجبور کرد که رای به جمهوری اسلامی بدهد ، اجباری نبود . من چند روز پیش آمدم اغلب این شهدای ۱۷ شهریور که

■ جوانها به عشق اسلام شهید شدند

سرقبرشان بودم جوان بودند این جوانها به عشق اسلام شهید شدند خون این جوانها را نگذارید باطل وهدر رود این جوانها برای اسلام فدارکاری کردند شما برای اسلام قیام کردید . رای هم به جمهوری اسلامی دادید . شما آزادانه شما ملت اسلام را انتخاب کرده‌اید . طرفدار مکتب اسلامید بنابراین قوانین ومقرراتی که در کشور ما باید اجرا بشود قوانین ومقررات اسلامی باید باشد خوب حالا می‌خواهیم قوانین ومقررات اسلام را پیاده کنیم کار را به کاردان باید داد . در یکی از روزنامه‌ها که نمی‌خواهم اسم بیاورم من دیدم یک مغالطهٔ عجیبی شده است ، یکی از رفقای ما مثلی زد ، تشبیهی کرد یا خبرنگار آن روزنامه نفهمیده یا عمدا" طرح کرده است . در مجلس خبرگان یکی از رفقای ما تشبیه کرد گفت : آقایان در کشور شوروی یادر کشور چین کمونیست که انقلاب شد با اینکه آنها منکر خدا هستند ولی پیرو مکتب خاصی هستند لینن وقتی انقلاب کمونیستی کرد آنوقت خود لنین که ایدئولوک مکتب بود باصطلاح او رهبر شد برای اینکه وقتی بناباشد برنامه‌های کمونیستی در یک کشور اجرا بشود این کسی که آشناست به این برنامه‌هاخودش چرا این برنامه‌ها را اصلاح نمی‌کند تشبیه است والا ما که طرفدار کمونیست نیستیم تشبیه است . مائوهم ایدئولوک بود وهم رهبر چین کمونیست . ما که طرفدار اسلامیم ومی‌خواهیم قوانین به دستورات اسلام پیاده بشود که باید متصدی امور ما بشود؟ آنکسی که قوانین اسلام را بلد است ومی‌تواند پیاده بکند . البته این معنایش این‌نیست که تمام امور را خود او مباشرتا" انجام می‌دهد ، کارها زیاد است ، شعبه ، شعبه است ، امورد قضایی خودش یک تشکیلاتی دارد ، امور بهداری ، دارایی ، هر قسمتی به کاردان محول میشود . اما آن کسی که در راس است وتصمیم گیرنده است ، او باید کسی باشد که دستورات اسلام را بداند تابتواند پیاده کند ملت گفتند ما" جمهوری اسلامی " می‌خواهیم ، پس باید برنامه‌ها ، برنامه‌های اسلامی باشد . حالامن از قرآن برای شما دلیل می‌آورم . قرآن در سوره یونس می‌فرماید : آن کسی که شما را می‌تواند به حق هدایت کند ، سزاوارترست که رهبر باشد وشما از او پیروی کنید یا خودش برنامه‌های هدایت را بلد نیست ، کور است ، دیگران باید

■ برای رهبر عمامه وشخص مطرح نیست ، رهبر بایستی آشنا به مبانی اسلام باشد

عصاکش باشند . " چه جور قضاوتی است که می‌کنی . می‌گویی ملت انتخاب کنند ، بروند شمرین جوشن را انتخاب کنند . درست می‌گویی . ملت آزاد انتخاب بکنند ، اما کسی را انتخاب بکنند که بتواند برنامه‌های اسلام را پیاده کند . در این پیش نویس قانون اساسی که سابق منتشر شده ، راجع به رئیس جمهور دو شرط نوشته : ایرانی ، مسلمان . آیا اینکه نوشته این برآزادی ملت است . یعنی گفته ملت تو آزاد انتخاب کن . اما آنکه را می‌خواهی انتخاب کنی ، ایرانی باشد . ملت می‌گوید آزادی را از من گرفتی؟ من می‌خواهم برژنف راانتخاب کنم ، نه نمی‌شود باید ایرانی انتخاب کنی . ملت می‌گوید می‌خواهم بگین را انتخاب کنم ، نه گفت باید مسلمان باشد . حالا ما می‌گوییم علاوه براینکه مسلمان باشد باید آنکس را که توانتخاب می‌کنی ، خودت انتخاب کنی . تو برو تحقیق کن ، کسی را انتخاب کن که می‌دانی این شخص آشنا به دستورات اسلام است وعالم است وعادل ، با تقوا ، شجاع ، مدیر ، مدبر امور ، اما در انتخاب تو آزادی . شما که امام را انتخاب کردید ، مردم ، شعار دادید ، شما اجباری داشتید؟ تشخیص دادید که ایشان می‌تواند دفاع بکند ، از کشور شما ، از استقلال شما ، از اسلام شما ، از حیثیت شما ، مردم خودشان رفتند پیرو امام ، این خودش انتخاب است شما در وقت انتخاب ، انتخاب بکن . اما کسی را که انتخاب می‌کنی ، ایرانی باشد ومسلمان باشد وبالاتر ، عالم باشد به دستورات اسلام وبتواند پیاده کند . شما قرآن خوانده وقتی که بنی‌اسرائیل می‌خواستند جنگ بکنند با جالوت زمانشان ، با طاغوت زمانشان ، خودشان نیامدند یک رهبر انتخاب کنند .

"خود ملت ، یک کسی را ندارند انتخاب کنند . برای اینکه آشنا نبودند ، رفتند پیش پیغمبرشان گفتند تو برای ما یک کسی را انتخاب کن . بعد هم که انتخاب کرد بنا کردند اشکال کردن . پیامبرشان گفت : "خدا آن کسی را که برشما برگزیده است وامتیازاتی که دارد ، علمش زیادتر از همه است نیرو وقدرتش زیادتر از همه است . حالا ما نمی‌گوییم شخص خاصی برایتان معین کند . حالا که پیامبر نداریم برایمان کند ،حالا بایدخود ملت انتخاب کنند اما نه هر کسی را . ما نمی‌توانیم برژنف را انتخاب کنیم ، ایرانی نیست مسلمان هم نیست . بگین را هم نمی‌توانیم انتخاب کنیم . یک کسی را باید انتخاب کنیم که بتواند موازین جمهوری اسلامی را در کشور ما پیاده کند . شما اگر بخواهید یک بیمارستان را اداره کنید ، و یک دکتر حقوق را رئیس بیمارستان قرار بدهید ، به شما می‌خندند ، می‌گویند دکتر علم را واردکردید . اگر بخواهیم در دیوان عالی کشور یک پزشک را قرار بدهید مسخره است . می‌گویند بایددکتر حقوق باشد . حالا وقتی که می‌خواهید برنامه‌های اسلام را پیاده کنید آن که در راس است وخودت هم انتخاب کن ودر بین همه‌شان را بگرد وهرکدام را که تشخیص دادی عالمتر است به مسائل اسلام او را در راس انتخاب کن او افراد دیگر را معین می‌کند برای پستهای دیگر . اگر چنین کسی تشبیه کرد به "مائو یا لنین" نه اینکه می‌خواستندبگویند ما در مرام‌مارکسیسم ولینیسیم می‌خواهیم سیر بکنیم ، تشبیه است تشبیه کردند . شما که جمهوری اسلامی می‌خواهید می‌توانید زمام امورتان را به کسی بدهید که با اسلام آشنا باشد با روح اسلام آشنا باشد می‌توانید در راس بایدیک چنین شخصیتی باشد به انتخاب خود ملت شخص ملاک نیست . عمامه هم ملاک نیست . یک کسی که عالم باشد وبا تقوا باشد ، اسلام شناس است ، عاقل است ، شجاع است می‌تواند امور را تدوین کند انتخاب کند قاطع باشد . شما دیدید در جریان کردستان اگرقاطعیت رهبر ما نبود شاید دیگر ما کردستان نداشتیم . شما خواهید گفت که ایشان بجای خود ، بعدا" چکار بکنیم بالاخره باز امر دائر بشود ،براینکه یک نفری که هیچ اطلاعی ندارد در برنامه‌های اسلام انتخاب کنیم با یک نفر که آشنا به مبانی اسلام است او افراد دیگر را انتخاب می‌کند لازم نیست خودش متصدی امور بشود مثل اینکه امام افرادی را معین کرده‌اند برای اداره کشور . حالا نگویید که اینجوری شده و آخوندی شده وکشور ما در وبرهم است . یک کشور خراب را داده‌اند دست‌این دولت تا بخواهند آبادش کنند . البته نمی‌خواهم صدردصد بگویم کوتاهی نمی‌کند .کوتاهی میشود . اما بالاخره یک کشور خرابی به دستشان داده شده ، تا بیایید وشرایط فراهم بشود ویک ساختمان خراب را بسازید کار دارد .

ولایت فقیه معنایش این است .آنوقت می‌گویند استبداد است ، فقیه عادل برنامه‌هایی که اجرا می‌کند باید طبق اسلام باشد . یک قدم اگر از اسلام دور بشود کنارمی‌گذارندش مجتهد عادل ، فقیه عادل کی هیچ ، سهل است خود پیغمبر اکرم اگر چنانچه می‌خواست از خط اسلام‌دور بشود ، خدا طردش می‌کرد .

"فقیه وعادل حق ندارد که هر کار بخواهد بکند . خودت انتخاب بکن . کسی که این شرایط‌را دارد او مقید است که دستورات اسلام را اجرا کند هر جا دیدی از اسلام پایش را بیرون گذاشت دیگر از او پیروی نکن برای اینکه مقید است استبدادنیست استبداد او یعنی قانون شکنی ، یعنی دیکتاتوری ، اما اگر بنا بشود در چهارچوب قوانین ودستورات اسلام کاری بکند چه استبدادی است و خودمان تابع مکتب خاصی هستیم بایستی که همان مکتب در کشور ما پیاده بشود به دست کسانی که آشنا و متخصص وکارشناس این مکتبند ما به جمهوری دمکراتیک رای ندادیم ، به" جمهوری " فقط را ندادیم ، به جمهوری اسلامی رای دادیم .

سخنان امام در دیدار با خاندان طالقانی

بسم الله الرحمن الرحیم
انالله و انا الیه راجعون

نمیدانم من باید به شما تسلیت بدهم و یا شما به من‌یاهردو . من به شما تسلیت بدهم‌که‌یک‌پدربزرگی‌را از دست داده‌اید و شما به من که یک برادر عزیزی را از دست داده‌ام و همه به ملت که یک خدمتگزاری را از دست داده‌اند و همه به اسلام که یک مجاهدی را از دست داده است .

لکن ما از خدا هستیم واز آنجا آمدیم و به آنجا برمیگردیم . انالله ما از خدائیم حال خدائیم ما خود چیزی نداریم‌هر چه هست از اوست و بسوی اومیرویم و باید ببینیم چطور از آنجا آمدیم‌وچطور در اینجا هستیم و چطور بانجا میرویم آیا در اینجا که هستیم در خدمت حق تعالی‌و خدمت خلقیم و در راه مجاهده میکنیم و به‌صراط مستقیم ربوبیت در حرکت هستیم یا انحراف داریم اگر انحراف باشد چه بطرف چپ که به مغضوب علیهم تعبیر شده و چه بطرف راست که ضالین تعبیر شده است در مقابل صراط مستقیم اگر از این راه مستقیم رفتیم که نه شرقی است و نه غربی ئه یمین نه شمال بلکه مستقیم حرکت کنیم از اینجا تا بی‌نهایت سعادتمندیم و ملتی را سعادتمند کرده‌ایم و اگر چنانچه خدائی نخواسته انحراف به چپ ـ انحراف به راست ـ انحراف به یمین ـ انحراف به یسار باشدمنحرف هستیم‌واگر چنانچه در بین ملت مقامی داشته باشیم ملتی رامنحرف میکنیم .

● آیت‌الله طالقانی نه غرب زده و نه شرق زده ، اسلامی بود

مرحوم آقای طالقانی مستقیم بود مستقیم فکر میکرد ـ مستقیم عمل میکرد ـ انحراف به چپ و راست نداشت نه غرب زده بود نه شرق زده‌اسلامی بود دنبال تعلیمات اسلام بود و برای یک‌ملت‌مفید بود و رفتن‌اش ضایعه است لکن او به آنجائی که برایش تهیه شده است پیوست و باید فکر این باشیم که مستقیم باشیم اگر مستقیم باشیم و ملت را دعوت‌به استقامت کنیم از این غرب زدگی که در طول تاریخ و خصوصا در این پنجاه و چند سال ما را به آنطرف کشیدندواز طرفی به طرف‌شرق و ما را از خود بیخودکردند جوانهای ما را از آنچه باید باشند تهی کردند همه ما مکلفیم همه آقایان وهمه خانمهای محترم مکلفند که مردم را به راه مستقیم به همان صراط‌الله راه الله که راه مستقیم است دعوت کنیم و از انحرافات جلوگیری نمائیم نه منحرف به آنطرف باشیم که دیکتاتوری به تمام معناست و نه منحرف به غرب باشیم که ظلم و ستم به اسم حقوق بشر و ازبین بردن همه حقوق بشر است . مکتبهائی که در دنیا است غیر از مکتبهای توحیدی مکتبهائی هستند انحرافی و به سازندگان این مکتبها مقصدشان توطئه‌ئی برای به دام انداختن جوانهای غافل بودآنهائی که ادعا داشتند که ما خدمتگزار ملتها هستیم با مردم برادریم لفظ برادری و قارداشی که شاید بعضی از شما یادتان باشد وقتی که سران کشورها بنا شد که بیایند به ایران‌برای اجتماعی که داشته باشند وقتی که چرچیل آمد آنطور که نقل کرده‌اند آمد به فرودگاه و با یک تاکسی رفت به محل خودش وقتی که رئیس جمهور امریکا آمد با یک ترتیب لکن وقتی استالین‌آمد طیاره‌ای که او راحمل میکرد گاوش را همراهش آوردند که مبادا یک شیری از این ظرفها ناسالم باشد در عین حال که آنطور با سلطنت و فوق سلطنت زندگی میکرد بطوریکه بما گفته‌اند کالسکه طلا داشته است و من اطلاع ندارم سربازهای امریکا و انگلیس که اینجا بودند برایشان همه‌چیزمیاوردند حتی آنطور که در ذهن من است لیموی سائیده و لباس‌وغیره‌برایشان میاوردند ولی آنکه من خودم شاهدش بودم بین راه مشهد سوار اتومبیل بودیم میرفتیم این سربازهای روسی که به آنان فهمانده بودند که همه با هم برادریم و فرقی مابین شما و ما نیست اینها برای یک سیگار گدائی میکردند هردو دسته جوانها را بازی میدهند هم غرب جوانهای ما را بازی میدهد هم غرب ما را ملعبه کرده هم شرق ما را ملعبه کرده و تا این گول‌خوردنها هست تا این غرب‌زدگی و شرق زدگی‌در ملت ما هست هیچ امیدی به اصلاحات نیست ما باید تمام همتمان را صرف کنیم که خودمان را از این وابستگی‌فکری‌بیرون بیاوریم ما فرهنگمان وابستهٔ است الان ما باید سعی کنیم خود را از این فرهنگ وابسته خارج کنیم چه فرهنگ آنطرف و چه فرهنگ اینطرف که همه‌اش فساد است یعنی همه‌اش‌برای بدام انداختن ما و بدام انداختن بشریت میباشد آن وقتی که اسلام صریح بود زمان خود پیغمبر (ص) و زمان علی ابن ابیطالب سلام الله علیه شما وقتی آن وقت را ملاحظه کنید و سران قوم وسردارهای اسلام را در آن وقت بودند به حسب نظم مملکتی ملاحظه بکنید چطور زندگی میکردند آنکه پیغمبر اسلام بود در یک مسجدی نه مثل این مسجد شماها و مساجدی که حالا هست یک مسجدی که شاید حصیر هم نداشت یک دیوار یکمتری تقریبا بوده‌است و با چوبهای خرما مقداری‌سقف زده بودند و یک اتاق و وقتی‌که با اصحابشان در مسجد مینشستند کسی که از خارج می‌آمد نمی‌فهمید کدام پیغمبرند و کدام‌ صحابه میپرسید کدام یک از شما او هستید اینطور می‌نشستند مثل سایرین حتی یک همچین پتوئی که اینجا هست آنجا نبوده‌است که زیرشان‌بیاندازند که یک‌امتیازی درکار باشد و آنکه حضرت امیر سلام الله علیه است وتازیخش‌را همه میدانیم همان روزی‌که‌باحضرت امیر بیعت کردند به او رای دادندهمان روز وقتی از این قضیه فارغ شد بیل و کلنگش را برداشت رفت‌پی‌کار یک‌همچو حکومتی که خودش کار میکرد این‌حکومت حکومتی است که اگر بگوید ما همه برادرهستیم راست میگوید یعنی یک برادری که از سایر برادران دیگرش درزندگی پائین‌تر بود که‌مبادا دخترهایش بواسطه عطوفتی‌که به او دارندروغن و یا یک چیزی‌داخلش بکنند که تغییر مزه بدهد این زندگی اوست میفرمود من میترسم که آنطرف مملکت یمامه یا کجا کسی باشد که گرسنه باشد و نان نداشته باشد ما همه با هم هستیم با اینکه وضعش کمتر از دیگران است یک پوستی داشتند که شب زیر خودش و عیالش حضرت زهرا میانداختند و رویش میخوابیدند روز هم قدری علف رویش میریختند که علوفه برای شترشان بود و این زندگی این حکومتهائی که ادعا میکنند که برای خلق هستیم وضع خودشان را

● حقوق بشرها پنجاه وچند سال است که همه حقوق مارا برده‌اند

ببینید وضع خلقشان را هم ببینید آنهائی که میگویند ما برای‌حقوق بشرکار میکنیم و مجلس حقوق بشر درست کرده‌ایم واز این حرفها ببینید اینها با بشر چه جور رفتار کرده‌اند کجا حق بشر داده شده یکی از بشرها مابودیم پنجاه و چند سال است که شما یادتان است همه حقوق ما را از ما بردند . همین‌هائی که ادعای طرفداری ازحقوق بشر میکنند همین‌ها فوج فوج بشر را میکشند و فریاد میکشند فریاد بشر . وقتی در ایران نصیری یا هویدا را میکشند هیاهو میکنند که چرا کشتید جز این است که میخواهند ما را اغفال کنند و نهضت ما را بدنام نمایند اینها نمی‌دانند حقوق چیست تا حقوق بشر رااین‌ها برای‌بشر وضع وحیثیتی‌قائل‌نیستند . اینهاهر چه‌نظرشان‌است درنظر همان جهت اقتصاد است و جهت چاپیدن مردم چیز دیگری در نظر آنان زیر بنای اقتصاد است بله همه‌چیز از آنجا پیدا شده است‌کسی که اطلاع ندارد انسان چیست یک همچه چیزی هم میگوید در هر صورت گرفتاریهای کشورما زیاد است و ما احتیاج داشتیم به شخصی مثل آقای طالقانی لیکن اینطور نیست که وقتی آقای طالقانی برونند شکست خورده باشیم اسلام است پیغمبر هم رفت اما وحی آمد که اگر پیغمبر بمیرد آیا شما از دینتان برمیگردید و مملکت ما الان‌بحمدالله تا حالا پیش رفته یک بیداری برای قشرهای مملکت ما پیدا شده‌برای ملت ما یک نحو بیداری پیدا شده که خودشان دارند به پیش میروند اینها خودشان و ما امیدواریم که انشاءالله خداوند آن خدمتگذار را رحمت کند و همه ما را هم خدمتگزار قرار بدهد وملت‌ما راهم ازاین بیدارتر کند که راه خود را بروند من اولا به خانمها تسلیت میگویم و ثانیا به آقایان تسلیت عرض میکنم بدانید که من شریکم در این مصیبت و خداوند همه ما را در راه مستقیم هدایت کند و ما اگر چنانچه در راه توحید و اسلام قدم برداریم نباید از حوادث و از ناگواریهائی که پیدا میشد خودمان را شکست‌خورده ببینیم کسی که کارش برای خدا و لله باشد شکست ندارد بر فرض اینکه مغلوب یک حوادث بشود لیکن به حسب واقع غالب بر امر است جند الله هم الغالبون آنهائی هم که در میدانها جان دادند آنها باز غالب بودند مکتبشان برهمه غلبه داشت شما کوشش کنید که در راه اسلام باشید وقتی مقصد اسلام است باکی از اینکه کسی توطئه بکند کسیکه مخالفت بکند هیچ نداریم و اما اینکه گفتید که من از مطالب دور هستم این یکی از مسائلی است که شاید الغاء شده است والا مسائل همیشه پیش من هست نه این است که این مسائل را ندانم منزل من هم برای همه باز است منزل طلبگی است مدرسه‌ای است که بروی همه باز است و جلوگیری از کسی نیست و انشاءالله امیدوارم که همه‌مان موفق بشویم که این راه را بخوبی طی کنیم .

ورود چندتن ازاعضای مجلس خبرگان به قم

قم ـ خبرنگار روزنامه انقلاب اسلامی : صبح امروز حدود ۳۰ تن از اعضای شورای مرکزی حزب جمهوری اسلامی به اتفاق چند تن از اعضای مجلس خبرگان وارد قم شده و در منزل امام خمینی با رهبر انقلاب اسلامی ایران دیدار و گفتگو نمودند در پایان این دیدار حجت الاسلام بهشتی اظهار داشت که در دیدارامروز گزارشی از فعالیت‌های ۶ ماهه حزب جمهوری اسلامی شامل برنامه‌های آموزش ـ فرهنگی سیاسی حزب را حضور امام تقدیم داشتیم و نظرات اعضاء خدمت امام معروض شد و در پایان امام خمینی ارشاد لازم را فرمودند . پس از این دیدار اعضای شورای مرکزی حزب جمهوری اسلامی بدیدار آیات عظام آیت الله گلپایگانی ، شریعتمداری و نجفی رفتند .

محکوم کردن اعمال فرصت طلبان در کرمانشاه

مرکز هماهنگی فعالیت‌های اسلامی غرب‌کشور طی‌اطلاعیه‌ای اعمال عده‌ای فرصت طلب‌رادر کرمانشاه محکوم کرد .

در اطلاعیه مذکور آمده‌است از آنجا که دیده شده برخی گروه‌ها در راهپیمائی‌های‌دوروز گذشته خود شعارهائی با نام مرکز هماهنگی‌فعالیتهای‌اسلامی غرب حمل میکردندضمن‌محکوم کردن این‌گونه اعمال فرصت‌طلبانه اعلام میشود که‌این‌مرکز در هیچیک از راهپیمائی‌هائی که‌بعداز روز سه‌شنبه ۲۰شهریور ماه انجام گرفته است شرکت نداشته‌است .

تلگراف آیت‌الله منتظری به کنفرانس جهانی اسلام

بسم‌الله الرحمن الرحیم
برادران و خواهران مسلمان
سلام و علی عباده‌الذین المصطفی

تشکیل کنفرانس جهانی اسلام که بمناسبت آغاز پانزدهمین قرن هجرت پیامبر گرامی اسلام "ص"درشهردوشنبه از جمهوری تاجیکستان برگزار میشود این فرصت را بدست داد که ضمن ابراز مسرت از چنین نشست برادرانه و اعلام همبستگی با همه‌برادران‌و خواهران اسلامی یادآور شود که مکتب انقلابی اسلام در آغاز ظهور خود در اثر اصالت مکتب و ایمان و استقامت مسلمین و همبستگی و اتحاد آنان پیروان خود را با کمی عده و نبودن سلاح از بند اسارت بتهای ساکن و متحرک آزاد ساخت و بر دو ابرقدرت جهان آنروز یعنی ایران و رم پیروز نمود تاریخ همیشه تکرار میشود امید است با توجه به همین عوامل پیروزی بار دیگر همه مسلمانان از رقیت استعمار کهنه و نو و همه عوامل امپریالیسم وصهیونیسم جهانی آزاد گردند و عظمت و عزتی را که خدای بزرگ برای آنها خواسته‌است‌بازیابندکه ان‌العزه لله والرسوله والمومنین بامید پیروزی‌همه‌مسلمین و مستضعفین جهان .

والسلام علی‌عبادالله‌الصالحین
تهران‌ازطرف نمایندگان مجلس خبرگان حسینعلی منتظری.

سخنرانی برادر بنی صدر در یزد

یزد ـ خبرنگار انقلاب‌اسلامی : صبح دیروز برادر ابوالحسن بنی صدر وارد یزد شد و در فرودگاه مورد استقبال برادران ستاد جهاد سازندگی و جمعی از روحانیون و مردم یزد قرار گرفت .

پس از آن وی برای شرکت در جلسه گفت و شنود خصوصی به تالار شهر عزیمت نمود و در برابر جمعی از دانشجویان حدود دو ساعت به پرسی مسائل مهم روز پرداخت .

وی بعد از آن در ساعت ۱۱ صبح وارد مسجد جامع یزد شد و مورد استقبال شدید مردم یزد قرار گرفت .

سخنرانی بنی‌صدرپیرامون مسئله مرگ در قرآن و شخصیت آیت الله طالقانی بود در این مجلس کلیه کارگران‌کارخانجات یزد که قبلا از ساعت ۸ صبح در مسجد جامع برای برگزاری عزاداری درگذشت آیت الله طالقانی جمع شده بودند از بنی صدر با شعار درود بر خمینی ، سلام بر بنی صدر استقبال نمودند . برادر بنی‌صدر ساعت ۳ بعد از ظهر در میان بدرقه برادران جهاد سازندگی و سپاه پاسداران،یزد را به قصد تهران ترک نمود .

بازتاب درگذشت آیت‌الله طالقانی در شهرستانها

بمناسبت‌سومین‌روزدرگذشت مجاهد کبیر آیت الله طالقانی در ایلام یک راه‌پیمائی صورت گرفت .

در شیراز و شهرستانهای استان فارس مجالس یادبودی به مناسبت درگذشت آیت الله طالقانی ادامه دارد .

صبح روز گذشته از جانب سازمانهای اداری و انتظامی در رشت مجلس‌یادبودی‌به‌مناسبت رحلت آیت الله طالقانی‌برقرار شد .

در شیراز مجلس یادبودی‌به همین مناسبت از سوی صدا و سیمای جمهوری اسلامی برقرار شد .

انقلاب

دو افغانی به جرم لواط اعدام شدند

کرمانشاه ـ دادگاه انقلاب اسلامی کرمانشاه دور روز پیش هاشم‌فرزند محمد ومحمد فرزند سخی‌داد ، دو نفر افغانی را که در روستای گوزین واقع در بخش تنگاور مرتکب عمل لواط شده بودند به اعدام محکوم کرد وسحرگاه دیروز حکم اعدام در مورد این دو تن در روستای مذکور به اجرا گذاشته شد .

رأی دادگاه انقلاب خوی

دادگاه انقلاب اسلامی خوی پس از رسیدگیهای لازم استوار علی‌اکبری رئیس پاسگاه ژاندارمری خوی را به اتهام شرکت در کشتار مردم بی‌گناه و سرکوبی تظاهرات به حق مردم و همچنین همکاری با چماق بدستان‌اطراف خوی به ۵ سال حبس تادیبی‌و اخراج دائم از ژاندارمری محکوم کرد .

انتقال ۹ تن از محکومین کردستان به شیراز

کرمانشاه ـ شب گذشته درگیریهایی بین ضد انقلاب و سپاه پاسداران این شهر در بوکان روی داد که سه نفر از پاسداران انقلاب اسلامی این شهر مجروح شدند . و نیز در کرمانشاه به نقل ازستاد عملیات سپاه پاسداران انقلاب اسلامی منطقه غرب کشورحاکی است که بدستور آیت‌الله حاج شیخ محمد صادق خلخالی ۹ نفر از محکومین در ارتباط با جریانات اخیر کردستان که هم یک به ده سال زندان محکوم شده اند به شیراز فرستاده شدند تا درآنجا در زندان عادل آباد زندانی شوند . و انتقال این افراد به عهده سپاه پاسداران گذاشته شده است .

گفتگو با دادستان همدان

همدان خبرگزاری پارس ـ دادستان دادگاه انقلاب اسلامی همدان در یک گفتگوی اختصاصی با خبرگزاری پارس در مورد عدم دخالت دادگاههای انقلاب و کمیته‌ها ونیز سپاه پاسداران در کارهای دولت گفت : این دستورمادامی که رسما از طریق مراجع ذیصلاح درباره وظایف مشخصه و معینه‌ای که دادسراها و دادگاههای انقلاب اسلامی موظف به اجرای آن هستند ابلاغ نشود نمی‌توانیم وظایف خود را متوقف کنیم .

دادستان دادگاه انقلاب اسلامی همدان در این گفتگو اضافه کرد که در ماده سی‌وپنج ومواد بعدی آئین‌نامه دادگاههای انقلاب اسلامی وطرز تشکیل آنها وظایفی برعهده سپاه پاسداران دادگاههای انقلاب ومراجع انتظامی گذاشته شده وتازمانیکه این وظایف توسط تصویب نامه دیگری که حتما بایستی رسما ابلاغ شود توسعه یا محدود نشود کماکان به قوت خود باقی است .

آقای موسوی دادستان دادگاههای انقلاب همدان این مطلب را بعد از انتشار خبر محدودیت اختیارات دادگاهها وکمیته‌ها وسپاه پاسداران‌در روزنامه‌ها بیان داشت ودر پایان افزود :

که قوانین وآئین نامه‌های مصوبه قدرت قانونی واجرائی دارند که تشریفات آنها رعایت شده باشد که متاسفانه تا کنون این عمل انجام نگرفته ویا حداقل بما ابلاغ نشده است .

تفسیر سیاسی

① موقعیت جدائی خواهان باسک در اسپانیا

مدتهای مدیدیست که جنبشهای تجزیه‌طلبانه درسرزمین اسپانیا وجودداشته وهنوزکه هنوزاست حتی باسرنگونی رژیم فرانکووبرقراری دموکراسی‌نسبی‌دراین کشور، نه تنهااین جنبشهافروکش نشده بلکه چهره سخت تری بخودگرفته است . کاتالون‌وباسک رامیتوان بعنوان مهمترین مناطق جدائی طلب اسپانیانام برد . این‌دومنطقه قبل‌از بروی کارآمدن فرانکوبرقدرت ، هریک درزیرچتردولت مرکزی ،ازخود مختاری برخوردار‌بودندولی بابقدرت رسیدن فرانکو، خودمختاری آنان لغووبیش ازسایرنقاط مورددست‌اندازی وسرکوبی دولت مرکزی قرارگرفتند .

درزیربه‌شرح مختصری درموردتاریخچه ونحوه مبارزه مناطق جدائی طلب میپردازیم .

باسک

باسک یکی‌ازایالات شمالی اسپانیااست که بافرانسه نیزدارای مرز مشترک میباشد . شهرهای عمده آن‌ناوارا ، بیلبائو، سان سباستین وویتوریابوده ودارای ۲/۵ میلیون جمعیت میباشد . معادن مهم‌آن آهن ، سرب ، مس ودارای صنایع کشتی سازی وماهیگیری است . باسکهامردمانی چوپان ، دهقان وماهیگیرودرمذهب کاتولیک‌سخت متعصبند .

چنانچه مشهوراست‌باسکهامردمانی‌هستندکه اززمان قبل‌ازرومی‌ها درمنطقه کوههای غربی پیرینه‌در خلیج بیسکای دراسپانیاوفرانسه زندگی میکردنداما‌درموردریشه نژادی وزبانی‌آنهاهیچ اطلاع مشخصی دردست نیست .

گروهی ازمحققان باسکهارا‌باگرجیهاازیک تیره هندواروپائی میپندارندکه‌ازشروع مهاجرت آریائیهاازهم جداشدند . زبان باسکها بزبان قفقازی وگرجی شباهت بسیاری داردواسکارین نام داردوخط آنهابیشتربه خط میخی شبیه است .

چه‌درزمان نفوذمسلمانان براسپانیاوچه‌درزمان سلاطین رومی‌و مسیحی ، سرزمین باسک بخاطرموقعیت کوهستانی خود ، هرگزبوسیله هیچ قدرتی جذب نشده ودست نخورده باقیمانده است . اولین دولت باسک رادرسال ۱۹۳۶ماریادولیزولاریاست میکردکه مدت آن سه سال بودوبعدازآن ، وی بفرانسه تبعیدشد .

فرانکوعلاوه برلغوخودمختاری وابرازشدت عمل نسبت به این منطقه برای‌نفوذوکنترل هرچه بیشتربراهالی‌باسک ، پایگاههای مختلف نظامی درآنجابرقرارنمود . اولین سرکوب فرانکونیزدراین منطقه منجربه اعدام چهارتن ازمردم‌آن‌گردیدکه اعتراض مردم دنیارا نسبت به این اقدام برانگیخت .

علاوه‌برحاکمیت ونفوذدولت مرکزی دراین منطقه ، میان خودمردم باسک نیزدودستگی واختلاف ایجادشد . جناحی ازباسکهای فرانسه درزمان اشغال این‌کشورتوسط آلمانها ، باخودآلمانیهاهمکاری کرده وچون‌باسکهای اسپانیامخالف سرسخت‌هیتلربودند ، درنتیجه اختلافات سیاسی بین باسکهای فرانسه واسپانیابوجودآمد .

سازمان اتا (ETA) ، گروه‌پیش آهنگ تجزیه‌طلب باسک است بنیانگذارآن‌پرتورنام داردومدت ۲۰ سال است که این سازمان فعالیت چریکی‌دارد . این‌سازمان نیزدرسال ۱۹۷۶بعلت اختلاف نظر درخط مشی سیاسی‌رهبران‌آن ، بدوجناح تقسیم شد ، جناح سیاسی نظامی میانه‌رووجناح نظامی رادیکال . درحالیکه‌هردوجناح‌در جستجوی یک ایالت باسک‌مستقل‌هستندولی‌جناح نظامی تندرو (رادیکال) قانون‌خودمختاری پیشنهادی دولت رانپذیرفت .ولی جناح‌سیاسی‌ـ نظامی میانه‌روازقانون خودمختاری حمایت نمودواعطاء خودمختاری رااقدامی‌موثرجهت کسب استقلال کامل می‌پندارد. تشکیل یک‌کشورمستقل‌مرکب از۴ استان دراسپانیاو۳ استان درفرانسه خواستهٔ نهائی جدائی خواهان باسک است .

دولت سوارش بااعطاء حق‌خودمختاری برای جنبش استقلال طلب اتا (ETA) درایالت باسک ، ظاهراچهرهٔ مسالمت‌آمیزی ازخود نشان داد . اماعلیرغم امتیازاتیکه قدرت مرکزی به ملی گرایان باسک داده ، به نظرمی‌آیدکه‌قطعنامه خودمختاری به تمام خواسته های آنان جواب مثبت نداده است . چراکه هنوزدست ازخرابکاری علیه دولت مرکزی برنداشته اندوتاکنون درنقاط مختلف اسپانیاخصوصا درمادریددست به انفجاراتی زده‌اند که‌ازجمله‌اخیرا انفجارات قسمتی ازفرودگاه و۲ایستگاه راه‌آهن‌مادریدرامیتوان نام بردکه به کشته‌و مجروح شدن بسیاری انجامیده است . هدف ازاین اقدام این بوده است که‌درفصل‌تابستان ازهجوم توریستهابه این‌کشورجلوگیری کرده وبه‌صنعت توریسم این کشورکه‌یکی‌ازبزرگترین درآمدهای ارزی این کشوراست ، لطمه‌واردشود .

بهنگام تصویب قانون اساسی جدیداسپانیا ، باسکی‌هاخواستارآن بودندکه قانون اساسی‌جدیدبه روشنی امتیازاتی راکه درقرون وسطی به‌آنان داده شده‌بودرابرسمیت بشناسند . این‌امتیازات درآن‌روزگار ازسوی پادشاهان کاستیل‌درمقابل وفاداری مردم باسک به‌آنان داده شده بودکه‌آنان‌راازخدمات نظامی معاف میداشت ودرعوض پاره ای حقوق‌مالیاتی برای‌آنان‌قائل میشدوبه‌آنان‌تااندازه ای این‌حق را میدادکه‌برروی‌قوانین‌موٴثربرزندگی خودحق "وتو"داشته‌باشند . اما درقرن‌نوزدهم دولت مادریدهمهٔ این امتیازات رالغوکرد .

واکنون‌دررابطه‌بااعطاء خودمختاری ، ایجادشورای عمومی رابایدمقدمه ای برای ایجادیک‌دولت‌خودمختاربشمارآورد . چراکه‌وظیفه اصلی این‌شورا ، تنظیم اساسنامه خودمختاری باسک است . تشکیل شورای عمومی‌نشانه‌ای ازموفقیت مردم باسک دربدست‌آوردن‌خودمختاریست .

هریک ازایالات‌درشورای عمومی ۵ نماینده دارندونمایندگان‌هریک‌از آنان‌نیزمیتوانندتصمیمات‌مربوط‌بایالت‌خود را در شورا " وتو"کنند . شورای عمومی‌منطقه تنهادرمحدوده‌زیراجازه‌فعالیت‌دارد :

۱ـ تدوین‌مقررات قانونی برای منطقه
۲ـ ایجادقدرت‌اجرائی وارگانهای لازم‌جهت پیروی ازمقررات‌قانونی درشورا
۳ـ حق تصمیم گیری برای مدیریت ایالت مرکزی باسک یا هیئت های محلی
۴ـ هماهنگ نمودن‌فعالیتهای هیئت های محلی بنفع تمام سرزمین باسک
۵ـ اداره وتنظیم وظائف وخدماتی که به شورامحول گردیده است
۶ـ حق پیشنهاد بدولت مرکزی درزمینه اقداماتیکه منافع باسک‌را

تحت الشعاع قرارمیدهدبااینحال بی تردیدتشکیل شورای عمومی ، سازمان اتا (ETA) راازادامه عملیات چریکی بازنخواهدداشت اعضاء این‌سازمان‌اعلام داشته‌اندکه برای پایان دادن به مبارزه مسلحانه ، مادریدبایدامتیازات بیشتری برای باسک‌قائل شود . اعلان عفوعمومی ازجمله عفوعاملین جنایات ماههای اخیر ، اخراج نیروهای پلیس مرکزی اسپانیاازباسک واستقرارپلیس محلی ، شناسائی حق حاکمیت‌ملی‌وبعبارت دیگرحق استقلال باسکهاازجمله شرایطی است که‌سازمان اتابرای پایان دادن به مبارزه مسلحانه قائل‌شده‌است

بنابگفته رهبران جناح سیاسی‌ـ نظامی‌اتا: "هیچ پیوندسازمانی میان این‌سازمان وجناح نظامی‌اتا (ETA)وجودندارد .ومنظور نهائی جناح سیاسی‌ـ نظامی‌اتا (ETA)مبارزه مسلحانه تمام مردم است" .

رهبران جناح سیاسی ـ نظامی‌اظهارمیدارد : "اتای‌نظامی‌درصدد است که‌یک‌بی ثباتی کلی وسریع برای نظام تازه سیاسی مادرید بوجودآورد . امامعتقدندکه‌درمرحله فعلی بایدبه‌نوعی‌دیگرعمل‌کرد .

پشتیبانی ازجناح دیگراتا (ETA)ـ ایجادسازمان خلق باسک ودستیابی بیک‌خودمختاری واقعی باانتقال تمام قدرتهاازمادرید بسرزمین باسک ."

اهداف استقلال آنهادرچهارچوب خودمختاری درراه استقلال عبارتنداز ۱ـ خروج نیروهای فشاراسپانیا (دولت مرکزی)ازسرزمین باسک‌وآزادی‌زندانیان سیاسی . (زندانیان گروه‌اتا ( ) درحال حاضردرزندان‌سوریادرکاستیل‌بسرمیبرندواهالی‌باسک خواستارانتقال آنهابه‌زندان‌اوزکادی‌درمنطقه‌باسک‌هستند .)

۲ـ برقراری‌شورای اداری ـ اقتصادی که خودمختاری مالی‌باسک را فراهم‌کند ۳ـ ازمیان‌برداشتن سیستم" دوزبانی "که‌همچنان به زبان اسپانیائی‌اهمیت بیشتری داده میشود .

ادامه دارد

کویت

سفیر جمهوری اسلامی ایران با وزیر خارجه کویت ملاقات کرد

کویت ـ خبرگزاری پارس: سفیر جمهوری اسلامی ایران درکویت در پایان دیدار خود با وزیر خارجه کویت به خبرنگاران گفت ملتهای مسلمان باید طبق تعلیم قرآن کریم بین خودشان با عطوفت رفتار کنند تا با همیاری بتوانند مشرکان را به شدت بکوبند ،زیرا شکی نیست که اسرائیل بجز اسلام از هیچ چیز هراس ندارد سفیر ایران با اشاره به توطئه صهیونیسم در وسائل ارتباط جمعی گفت همان روزنامه‌های غربی که متجاسران اسرائیلی را تائید میکنند انقلاب اسلامی ایران را نیز آماج حمله قرار داده‌اند و لذا وقتی مطبوعات در کشورهای اسلامی در حمله به جمهوری اسلامی و همکاران فرهنگی خود همدست میشوند در حقیقت دانسته یا ندانسته جزئی از توطئه میشوند که حیات آنها را نیز تهدید میکند .

آمریکا

مصر و اسرائیل مشترکا "پایگاه هوائی ایجاد خواهند کرد

مصر واسرائیل بکمک آمریکا در آبراه کانل سوئز یک پایگاه هوائی ایجاد خواهند کرد این پایگاه که مورد استفاده نیروهای آمریکا قرار خواهد گرفت تحت نام سازمان جهانگردی و کشاورزی فعالیت خواهد نمود . آمریکا درنظر دارد با استفاده از نیروی نظامی آبراه‌سوئز راکه شاهراه حیاتی کشتی‌های نفتی کشورهای نفت خیز ساحل خلیج فارس می‌باشد تحت کنترل خوددرآورد و تصور میرود نیروی ضربتی ویژه‌ای که آمریکا و عده سازماندهی آنرا داده است از این پایگاه بعنوان کانال ارتباطی استفاده خواهد کرد .

یمن شمالی

*** یمن شمالی از جنوب لبنان حمایت می‌کند .**

صنعا ـ یمن شمالی ـ خبرگزاری فرانسه: منابع موثق در "صنعا" اعلام کردند که یحیی آل عرشی وزیر اطلاعات یمن شمالی از کلیه کشورهای عربی خواسته است تا از مردم لبنان حمایت کرده وبرعلیه حملات صهیونیزم در جنوب این کشور دست به مبارزه بزنند . وی از دولت امریکا نیز خواسته است تا مسئولیت خود را در قبال حوادث اخیر جنوب لبنان برعهده گیرد .

انگلیس

تقاضای معدنچیان انگلیس برای افزایش دستمزد

لندن ـ یونایتدپرس: جوگرم‌لی رئیس‌اتحادیه‌کارگران معدن انگلستان روز ۵ شنبه اعلام داشت کارگران معدن انگلیس که تعداد آنها به دویست‌وچهل هزار نفر میرسد در زمستان امسال برای افزایش حقوق خود بمیزان حداکثر تا ۶۵ درصد کار فرمایان را زیر فشار قرار خواهند داد .

اتحادیه کارگران معدن انگلستان طی دومین تقاضای خود درسال جاری از هیات مدیره شرکت دولتی زغال سنگ این کشور درخواست کرد که حقوق کارگران داخل معدن ۶۵ درصد و حقوق کارگران سطح معدن ۳۰ درصد افزایش یابد .

درماه مارس گذشته بدنبال تقاضای مشابهی از سوی اتحادیه مذکور حقوق معدنچیان انگلیس بمیزان ۱۱ تا ۱۵ درصد افزایش یافت .

عمان

*** نماینده سلطان قابوس به تهران و بغداد میرود**

مسقط ـ یونایتدپرس: رادیو عمان اعلام کرد سلطان قابوس پادشاه این کشور نماینده‌هائی برای مذاکره پیرامون راه‌های حفظ عبورومرور دریائی از تنگه هرمز به بغداد و تهران خواهد فرستاد . رادیو عمان گفت این ماموریت به این منظور انجام میشود که تاکید عمان را برای اهمیت تنگهٔ هرمز و همچنین تصمیم دولت این کشور را برای تضمین ادامه رفت وآمد دریائی از آن به اطلاع مقامات ایرانی و عراقی برساند . قبلا وزارت خارجه آمریکا هشدار داده بود که ممکن است تروریست‌ها به تانکرهائی که از تنگه هرمز عبور میکنند حمله کنند وزیر اطلاعات عمان هم گفته است که حفظ تنگه هرمز وظیفه همه کشورهای خلیج فارس است .

السالوادور

پلیس سان‌سالوادور مخالفین رئیس جمهور را به گلوله بست

سان‌سالوادور ـ آسوشیتدپرس ـ مقامات بیمارستانی ال‌سالوادور اعلام کردند که در تیراندازی روز جمعه پلیس بسوی تظاهرکنندگان چپ‌گرا ، ۲ نفر کشته و۲۷ نفر دیگر زخمی شده‌اند . تظاهرکنندگان خواهان استعفای پرزیدنت "کارلوس هربرتو" رئیس جمهور بودند .

بحرین

*** وزیر کشور بحرین : تظاهرات در بحرین با مشت آهنین سرکوب خواهد شد .**

کویت ـ یونایتدپرس: وزیر کشور بحرین دیروز اخطار کرد که دولت با کلیه کسانی که تظاهرات غیر قانونی برگزار کنند با مشت آهنین روبرو خواهد شد . وی دریک مصاحبه با روزنامه "الانباء" گفت همه تظاهرات غیر قانونی قدغن خواهد شد و اقدامات شدیدی برای جلوگیری از برگزاری چنین تظاهراتی انجام خواهد گردید و آنهائی که چنین تظاهراتی را ترتیب دهند با مشت آهنین سرکوب خواهند شد .

وزیر کشور بحرین در اشاره به صد نفر که تظاهراتی انجام داده و توسط پلیس متفرق شده بودند گفت اگر فعالیت‌هائی برای ایجاد ناآرامی در منطقه خلیج در حال شروع شدن است نشانه‌های موثقی وجود دارد که این فعالیت‌ها باهم از نزدیک در ارتباط است . وی افزود هر اتفاقی که دریک کشور خلیج رخ دهد اثرات خود را دیگر کشورهای منطقه خواهد داشت . وی گفت که همکاری در امور امنیتی اقتصادی و سیاسی بین کشورهای منطقه وجود داشته و هم‌اکنون روبه گسترش است بهمین جهت احتیاجی به یک برنامه امنیتی سرتاسر منطقه وجود ندارد . وی افزود روابط کشورش با ایران "محکم "است . و همه کشورهای عربی از انقلاب ایران استقبال کرده و اظهار امیدواری کرده‌اند که ایران تبدیل بیک قدرت عمده بشود تا بتواند آرمان اعراب‌راحمایت نماید .

فلسطین

*** سازمان آزادیبخش فلسطین به "سواپو"کمک نظامی می‌کند**

*** عرفات برای دیدار سه روزه وارد اسپانیا شد**

ویندهوک ـ افریقای جنوبی خبرگزاری‌فرانسه‌سخنگوی‌نظامی افریقای جنوبی روز گذشته اعلام کرد که سازمان آزادیبخش فلسطین به جنبش چریکی نامیبی ، سازمان خلق جنوب غربی افریقا "سواپو"حمایت و به‌آن کمک می‌کند .

سخنگوی نظامی افریقای جنوبی سپس اظهار داشت که ارتش دارای اطلاعاتی است که براساس آن سازمان آزادیبخش فلسطین انواع مین‌های مارک۷ انگلیسی را در اختیار "سواپو" قرار داده است .

همچنین بگزارش یونایتدپرس یاسرعرفات رئیس سازمان‌آزادیبخش‌فلسطین برای یک بازدید سه روزه از اسپانیا روز ۵شنبه وارد مادرید شد .

عرفات که با یک هواپیمای لیبیایی‌ازبیروت‌وارد‌مادرشد‌در فرودگاه بین المللی "باراجاس" از سوی مدیر کل امور افریقائی وزارتخانه اسپانیا و همچنین از سوی سفرای کشورها و عرب مورد استقبال قرار گرفت .

رهبر سازمان آزادیبخش طی نطق کوتاهی یادآور شد که اسپانیا با اسرائیل روابط دیپلماتیک ندارد و ملت عرب برای این موضوع اهمیت فراوانی قائل است . وی که این مطالب را در فرودگاه بین المللی باراجاس بیان میکرد افزود ما مطمئن هستیم که ملت و دولت اسپانیا به مشکل منطقه ما واقفند و میدانند که مبارزه ما برای چیست .

نخستین ملاقات رهبر فلسین با ادولفوسوارز نخست وزیر اسپانیا خواهد بود که در کاخ "مون کلوا"صورت خواهد گرفت .

کوبا

*** حضور نیروهای‌روسی‌در کوبا موجب نگرانی شدید امریکا شده است**

حضور نیروهای روسی در کوبا وسالت ۲

واشینگتن ـ رویتر. سایروس‌ونس وزیر امور خارجه آمریکا برای سومین بار طی هفته جاری با آناتولی دوبرینین سفیر شوروی در واشینگتن ملاقات میکند تا طی آن درمورد وجود نیروهای روسی در کوبا ، مذاکراتی بعمل آورد . دولت ایالات متحده معتقد است که یک تیپ دو تاسه هزار نفری از نیروی رزمی شوروی در کوبا موجبات نگرانی شدید آمریکا را فراهم کرده است . روسها معتقدند که وظیفه این سربازان در کوبا تعلیم نحوه کاربرد تجهیزات ومهمات روسی به نیروهای کوبائی است وهیچگونه تهدیدی برای امریکا محسوب نمیشود . وظیفه این نیروها هر چه باشد افشای حضور آنها در کوبا باعث بروز عکس‌العمل شدیدی از جانب بسیاری از نمایندگان کنگره شده وتردید بیشتری بر سر امکان تصویب قرارداد محدودیت سلاحهای استراتژیک امریکا ـشوروی ، "سالت دو " سایه افکنده است . "راسل‌لانگسا" یکی از سناتورهای متنفذ از حزب دمکرات میگوید که وی در رای‌گیری برای تصویب قرارداد سالت دو رای منفی خواهد داد . وافزود که موضوع نیروهای روسی در کوبا به اتخاذ این تصمیم کمک کرده است .

برزیل

اعتصاب کارگران کارخانجات و بانکها اقتصاد برزیل را فلج کرده است

بیش از صداعتصاب در برزیل صورت گرفته است .

برزیل ـ یونایتدپرس: چهار ـ شنبه گذشته برسر اعتصاب کارکنان یکی از بانکهای سائو ـ پولودر برزیل درگیری بین پلیس و مردم ایجاد شد دراین درگیری ۱۲ تن زخمی شده و حدود ۳۰۰ نفر دستگیر شدند . کارکنان بانکها در ریودوژانیرو نیزروز پنجشنبه اعتصاب کردند ، وزیر کار برزیل اعلام کرد که دولت رهبران اتحادیه کارگری ریودوژانیرو و نیز چهارتن از مدیران ۲۴ گانه اتحادیه کارگری سائوپولورا که گفته میشود مشوق اعتصاب بوده‌اند اخراج کرده است وی این اعتصاب را ازاین نظر که بانکها یکی از عوامل مهم امنیت ملی محسوب میشوند غیر قانونی خواند . اعتصاب اتحادیه کارکنان بانکها که بیش از ۲۰۰٫۰۰۰ نفر در دو شهر در آن عضو هستند بر مشکلات کارگری دولت افزوده است . از ماه مارس گذشته پس از اشغال پست ریاست جمهوری توسط پرزیدنت فیگیزدوس بیش از صد اعتصاب کارگری در سراسر برزیل صورت گرفته است .

از روز سه‌شنبه گذشته اعتصاب در حدود ۲۰۰٫۰۰۰ نفرکارگران فلزکار درریودوژانیرو و کارخانه‌های این شهر را فلج کرده است . کارکنان بانکها نیز که حقوقشان بطور متوسط هم اکنون بین ۱۳۷ تا ۲۰۰ دلار در ماه است،خواهان ۵۰ درصد افزایش حقوق شده‌اند . دولت اخیرا ۴۶% افزایش دستمزد کارگرانی که قراردادهایشان طی ماه جاری منقضی میشود،تصویب کرده است.در حالیکه طی دوازده ماه گذشته تورم در برزیل ۵۱/۹ درصد بوده است .

اتریش

دیدار وزیر دفاع عربستان از اطریش

وین ـ یونایتدپرس: پرنس سلطان بن عبدالعزیز وزیر دفاع عربستان سعودی روز جمعه در مانور ارتش اطریش حضور پیدا کرد و تعداد زیادی از تجهیزات نظامی این کشور را برای خرید احتمالی مورد معاینه قرارداد .

این مانور در ۲۰ کیلومتری شرق وین انجام گرفت و وزیر دفاع عربستان سعودی بعضی از سلاحها از جمله طپانچه را شخصا آزمایش کرد .

پرنس عبدالعزیز نظر خود را در مورد خرید اسلحه ابراز نکرد لیکن منابع دولتی اظهار داشتند که وی در طول اقامت خود در اطریش احتمال خرید اسلحه از اطریش‌توسط عربستان سعودی را مورد گفتگو قرارداده است . این منابع اظهار داشتند که دیدار وزیر دفاع عربستان سعودی از اطریش هنگامی صورت گرفت که برونوکرایسکی صدر اعظم اطریش به شیخ احمد ذکی یمانی وزیر نفت عربستان اطمینان داد که کشور متبوع وی خرید جنگنده‌های کفیر از اسرائیل را مورد مطالعه قرار نخواهد داد .

آمریکا

لغو محدودیت کمکهای اقتصادی امریکا به اوگاندا

واشنگتن ـ خبرگزاری فرانسه ـ سنای امریکا هفته گذشته کلیه محدودیت کمکهای اقتصادی امریکا به اوگاندا را لغو کرد اما تحریم تحویل اسلحه را همچنان حفظ کرده است .

مجلس‌نمایندگان نیز قبلا" با رفع محدودیتهای اقتصادی موافقت کرده بود . تحریم کمکهای اقتصادی امریکا به اوگاندادر دوران رهبری‌عیدی امین اعمال شده‌بود . سناتور جاکوب جاویتس معتقد است با رفع محدودیت ، امریکا میتواند سریعا کمکهای انسانی به اوگاندا ارسال دارد و رفع تحریم تحویل اسلحه نیز منوط به رویدادهای آینده این کشور خواهد بود .

۲ درصد مردم شوروی درزندان بسرمیبرند

بلژیک ـ آسوشیتدپرس: یک ناراضی زندانی‌روسی درگزارشی‌که روز جمعه در بروکسل منتشر شد گفته است که در حال حاضر چداقل ۵ میلیون شهروند روسی در اردوگاه‌های کار اجباری بسر میبرند .

روزنامه لیبردلیگ از قول یوری اورلف یک پزشک ناراضی روسی نوشت که تعداد زندانیان اتحاد شوروی حدود ۲۰ برابر تعداد زندانیان ایالات متحده و برابر ۲ درصد جمعیت اتحاد شوروی است .

روزنامه لیبر دلیگ نوشت که گزارش اورلف که مشتمل بر ۲۰ صفحه اسناد تایپ شده‌است بصورت قاچاق از اتحاد شوروی خارج شده و بزودی در یکی از ماهنامه‌های بروکسل که نوشته‌های ناراضیان اتحاد شوروی را چاپ میکند منتشر خواهد شد .

اورلف در سال ۱۹۷۸بجرم ایجاد آشوب علیه دولت شوروی به ۷ سال کار اجباری که متعاقبا ۵ سال تبعید در داخل کشور را بدنبال خواهد داشت محکوم شد .

وی در حال حاضر در یک اردوگاه کار اجباری در نزدیکی کوههای اورال بسر میبرد .

رأی صادره درباره یوسف خوش کیش باموازین قانون وعدالت مطابقت ندارد

بنابنوشته انقلاب اسلامی (شماره۵۵مورخه۴ شهریور) محاکمه خوش‌کیش رئیس کل بانک مرکزی درساعت۱۶/۴۵ روزشنبه‌سوم شهریورباتلاوت آیاتی‌ازکلام الله مجیدآغاز گردیدوحال‌که‌رأی صادره از دادگاه چنان‌جانی‌راازچنگال قصاص،خلاص نموده، میتوان گفت که‌انطباق تاریخ‌آغاز محاکمه‌باسالگردشوم سوم شهریور ۱۳۲۰ فی‌الواقع "قرآن تحسین بود. متهم‌که دیپلمه ازمدرسه‌عالی‌علوم سیاسی‌و بانکی پاریس معرفی گردیده‌از سال۱۳۴۰ یعنی‌سال کمون فاجعه ۱۵خردادتابهمن۱۳۵۶ که‌هزاران قربانی رادرقعر گورهاپناه داددرراس یکی‌از حساسترین تشکیلات‌اقتصادی کشورقرارداشت وحسب کیفر‌خواست متهم گردیده‌بودبه:

۱ـ کوشش مستقیم درتحکیم رژیم‌سابق

۲ـ غارت بیت المال‌مردم

۳ـ پرداخت وامهاواعتبارات کلان باانتقالات غیرقانونی به غارتگران داخلی‌وخارجی که نهایتا "منجربه‌ورشکستگی اقتصادی مملکت گردیده است.

۴ـفرستادن‌میلیونهاتومان‌ارز بخارج‌ازکشوربحساب شخصی‌و ایادی رژیم سابق‌وقدرتمندان ـ وابسته بدربارطاغوت وازبین بردن ذخایرارزی بانک به‌علت ارزهای غیرمجاز.

۵ـ داشتن روابط مستقیم بادربارونوکران چاپلوس‌حاشیه‌نشین این‌دربار

۶ـ همکاری همه جانبه با روسای حکومت نظامی علیه کارکنان اعتصابی‌بانک

۷ـ سوءمدیریت وایجاد تبعیض بین‌کارکنان‌وکارمندان بانک.

۸ـ ارتباط مستقیم ونزدیک باعوامل‌ساواک منحله

رسیدگی درسه‌جلسه وصدوررای دریک‌هفته

شرح‌وتوضیح این‌اتهامات از طرف دادسرای انقلاب‌بطوریکه وافی‌مقصودباشدحقا "میبایستی روزهاوهفته هاوقت بگیردنه ازاین‌جهت که‌خلاف مقتضای‌انقلاب که "سرعت" است‌کاربه مماطله بکشدبلکه درسطح‌کشوروبرای‌شناسائی عوامل فساد، روشن شودکه مثلا "میزان غارت بیت المال مردم ازنظرکمی‌وکیفی چقدر است وچه‌کسانی شریک و همدست بوده اندتابتوان سراغ آنانرانیزگرفت وازخروج‌آن‌قسمت ازاموال‌چپاول شده که‌درمملکت باقی‌مانده است بخارج‌ازکشورجلوگیری نمود کااینکه‌حسب بند ۴ بفرستادن، میلیونهاتومان ارزبخارج از کشوربحساب شخصی‌وبحساب ایادی. رژیم سابق‌وقدرتمندان وابسته‌بدربارطاغوت وازبین‌بردن ذخایرارزی بانک تصریح گردیده وهمانطوریکه بندهای ۶و۸ کیفرخواست که‌اوراهمکار همه‌جانبه روسای حکومت‌نظامی ودرارتباط مستقیم باعوامل ساواک معرفی‌مینماید، لازمه‌اش انگشت گزاردن بروی همکاران وشناسائی‌دارندگان ارتباط مستقیم باوی بودکه عده‌ای از آنان‌تابحال "تیرخلاص" خورده‌اندعده‌دیگر وحشت‌زده ازیادخاطرات خونبارکشتارهای ۱۷شهریوروسوختگان‌حریق سینمارکس آبادان درانتظار اجرای عدالت، بتدریج قاب تهی‌میکنندودرمقابل، عده‌ای ازجیره‌خواران فسادکه‌هنوز بچنگ عدالت نیفتاده اند وبادست همین‌متهم،تغذیه میشدند، درقالب شاپوربختیار وجمشیدآموزگاروشعبان جعفری دراروپاعلیه انقلاب اسلامی ایران‌توطئه‌میکنند (۶/۶شماره ۱۰۷۹۲)وباشاه مخلوع که‌برای کشتاردرکردستان کمک ۶ میلیارددلاری میکند (اطلاعات ۱۵۹۴۰)وعلیرغم این‌مسائل، متهم بظاهر اینقدر اطمینان از سرنوشت خویش داشت که‌بجای دفاع ازشکایتی که همکارش‌علیه وی نموده واوراباعث مرگ پسرخویش اعلام کرده‌بودبه اندرزگوئی وطنزمیپردازد: ترا بخداکاردولتی‌راقبول‌نکنید بخداآدم سبزی‌فروش باشد بهتراست تانخست‌وزیر (در حاشیه دادگاه‌کیهان ۱۰۷۹۳) وحاکم‌شرع ورئیس دادگاه توضیح میدهنداین‌حرف شما دررژیم طاغوت درست بود نه‌حالا....**

اعجاب انگیزاینست که‌محاکمه خوش‌کیش ورسیدگی‌بآنهمه اتهام که فقط درسه جلسه و ظرف سه‌روزپایان پذیرفته ولی شوردرصدوررای ،یک‌هفته طول کشیده است وجرایدننوشته اند که‌آیادرظرف این‌هفته‌شورقضات دادگاه،دادگاه راترک نموده وحین‌تحریرحکم‌دوباره باستشاره نشسته‌اندویاهمچنان خوروخواب‌شان‌درحریم دادگاه بوده است بهرحال حسب مندرجات اطلاعات (۱۵۹۴۴) دادگاه درتاریخ‌دهم شهریور ماه‌رای‌خودراصادرویوسف خوش‌کیش رابایکدرجه‌تخفیف بخاطر فرمان‌عفوامام به حبس ابد محکوم کردندضمنابراساس رای دادگاه اموال‌اوازطرف دادگاه انقلابی‌بنفع‌بنیادمستضعفین مصادره شده است.

(احکام بایدمستدل‌وموجه و منطبق باموادوموازین قانونی باشد)

درکیهان مورخ۶/۱۱ شماره‌ـ ۱۰۷۹۷مصادرهٔ‌اموال اقارب درجه‌اول نیزقیدشده بود متاسفانه هیچ یک ازجرایدمتن رای‌رانانوشته‌اندوباتوجه به‌اصل پیش‌بینی‌شده درقانون‌اساسی جمهوری اسلامی وهمچنین قانون‌اساسی سابق‌که فعلامتبع است احکام بایدمستدل و موجه، ومنطبق‌باموادوموازین‌قانونی ـ باشندمعلوم‌نیست بچه دلیل میزان‌اموال محکوم رامشخص ومعلوم ننموده وقیمت تقریبی روزراتعیین ننموده‌اندتالااقل معلوم‌شودچه‌مقدارغارت کرده‌و چه مبلغ ازآن‌باصطلاح به‌نقاص عایدمیگردد ثانیاآیابنیاد مستضعفین توانائی‌آنرادارد‌که جبران خسارت دیدگان‌واقعی رابنمایدوآیاپاویدامین‌است یا غریم؟ثالثا "درحکومت‌طاغوتی وقتی‌محکمه،حکم صادرمینمود رئیس‌مملکت حق تخفیف یکدرجه ازمجازات‌راداشت در موردی که‌عفوامام‌اشاره‌گردیده این‌مطلب قابل‌بحث است که آیاحکم بایدباقیدمجازات واقعی صادر ولی در اجرایادر‌مرحله‌ثانوی "عفوامام "درآن ـ تاثیرگذارده ویامحکمه، این‌عفو رایک‌قاعده عمومی گرفته ودر‌کلیه احکام‌خویش تفاضلی از مفروق ومفروق منه درجات مجازات ملحوظ نظر خواهد داشت؟

ثروت غیرمنقول‌خوش کیش بناباظهارات خوداوکه‌درکیفر‌خواست انعکاس داردعبارتنداز یکدستگاه‌آپارتمان معروف (اـ اس‌ـ بی)و۵ باب باغ وهمچنین قطعات اراضی‌وسیعه درشمال (اطلاعات)بااینهمه بطوریکه‌انقلاب اسلامی (شماره ۵۶هشتم شهریور)نقل نموده وی خانه‌مسکونی‌درتهران‌ندارد واطلاعات (۱۵۹۴۱)مینویسد دردومین‌روزشوردرباره‌سرنوشت خوش کیش دهها شکایت تازه علیه‌اوبدفترداد سرای انقلاب رسیده‌ودرمیان‌این‌شکایتها بخشی ازثروت‌اوکه‌تاکنون‌ناـ شناخته مانده فاش شده: بامداد (شماره۹۷مورخ۶/۱۱) نیزتحت عنوان "پرونده ۲۰ کیلوئی خارج‌کنندگان‌ارز"می نویسد: ازیکسال‌قبل‌تاامروز درمحافل‌خصوصی این‌پرسش مطرح‌بوده است‌که‌چه کسانی مجموعامیلیاردهاتومان ارز خارج کرده‌اندوچرااسامی آنها منتشر نمیشود؟ و باین سئوال حسب اتفاق خودرئیس دادگاه اشاره‌ئی‌داردزیراخطاب‌به‌متهم چنین‌گفته: طبق‌مندرجات پرونده متهم‌هستیدکه درزمان انقلاب ۲۳۴۵میلیون دلاراز‌طریق بانکی‌که‌شماریاست‌آنرا بعهده‌داشتیدبخارج‌فرستاده شده‌است. دردی ماه اوج ـ بحران‌وملت‌کشی‌ـراقم سطور) که‌تلکس بانک مرکزی تعطیل بود (البته به‌حکم اجبارودراثر اعتصاب کارمندان ضدرژیم‌ـ راقم‌سطور)ازتلکس‌ارتش برای فرستادن دویست‌میلیون دلار‌پول‌برای‌خریدارتش استفاده گردیدکه (طبعابمصرف‌کشتارهای دسته‌جمعی رسیده‌است ـ راقم سطور) دادن مبالغی‌ارز منجمله ۴۲میلیون‌دلاربه‌بنیاد پهلوی برای‌ساختن مرکزی‌در نیویورک نیزدردادگاه مطرح گردیده که‌رئیس‌دادگاه بطنز گفته حتما "آنجارامیدهید به‌مستضعفین امریکائی! (کیهان ۱۰۷۹۳ـ۶/۶)وازدادن پول بفرح‌وتیمسارنصیری نیزمطالبی بیان گردیده که ذکر کلیه‌آنها مثنوی‌هفتادمن‌کاغذ شود.

استوار خوش کیش

"استوار "لقبی‌است‌که "آتش"به یوسف خوش کیش داده وشاید باین‌جهت که‌وی‌سابقادرارتش درجه‌داربوده است، مدیرآتش که مشتری بانک‌ملی‌هم بوده وصدهامیلیون‌تومان‌باین‌موسسه بدهکاراست اعلام‌جرمهائی‌نیز درموارد‌مختلفه‌علیه خوش‌کیش نموده فی‌الجمله ذیل مقاله "نایب حسین‌کاشی‌ازخوش کیش باشرفتراست "سرکاراستوار خوشکیش ، شازدهٔ‌سهامی، ـ مهدی‌لشگری ومصیبی‌رئیس بنگاه معاملات ملکی بانک ملی "عقیده میورزدکه "سرکاراستوار خوش‌کیش مانندبریادرشوروی بوده وقدرت‌کاملهرادردست داشت (شماره۱۱تاریخ۹بهمن ۵۷)... همچنین‌برای‌تشکیل فروشگاه‌زنجیره‌ای‌که‌خیامی بوجودآورد۱۶میلیاردازبانک ملی‌داده ...ازاین‌قبیل پولهای‌کلان‌پرداخت کرده که قابل وصول‌نیست بایدتمام‌این پرونده هارادیوان کیفرتحت رسیدگی‌قراربدهد (همان‌مقاله) ودرشماره۱۰ (دوم‌بهمن ۵۷)ـ چنین‌نوشته: استوارخوش کیش مدت‌هفده‌سال‌دربانک ملی با سرمایه‌بانک‌ومردم‌قمارکرده‌و ثروت‌ملت‌رابباد‌داده‌وباغرض‌ـ ورزی وبی‌شعوری واحدهای صنعتی مملکت‌رانیست ونابود کرده اموال‌ملت رابهرکس که حق‌وحساب‌میگرفت بذل و بخشش کردوهرکس خواست اقدامی‌بکندبازورسپهبدایادی ملعون بهائی‌فاسد،تهدیدش کرد.

ایضادرمقاله‌ذیل‌عنوان "خوش‌کیش وغارت‌سرمایه‌کشور‌ـ چنین‌نتیجه‌میگیرد: استوار خوش‌کیش جلوفروش ارزراگرفته ومحصلین‌رادرخارج‌ازکشوردر مضیقه قرارداده (درعین حال ازکشوربیش‌از۲/۳میلیارددلار‌ـ خارج‌کرده‌اند‌ـ راقم‌سطور) برای‌اینکه‌دلاردربازارآزادترقی کندتابتواندجلوتنزل دلار دولتی‌رابگیراین‌خیانت خوش‌کیش، همان‌خیانت‌مشرف نفیسی‌است. یک‌نسل‌گذشته ـ بمشرف نفیسی‌دشنام میدهند نسل‌آینده‌هم‌بایدتاابدبه‌یوسف خوش کیش ننگین بدنام، دشنام‌بدهندکه‌مانع ازتنزل دلاروتعیین قیمت‌واقعی دلار‌ـ میباشدوپول‌ملت ایران رابه جیب‌میریزد. ودیل‌عنوان "اقتصادکانگستری" مینویسد:

بطوریکه مکرراز‌بانک ملی سئوال کرده ایم که‌غیرازسه هزار میلیون‌تومان‌وامی که جهت ایجادکارخانه‌پلی‌اکریل به لاجوردیهاداده‌اندوغیرازمبلغ یک‌میلیاردودویست‌میلیون ریالی‌که‌اخیرا "درتاریخ ۵۸/۸/۱۳بعنوان اعتباردر حساب‌جاری شماره۸۱۸۵۶۵به لاجوردیهاعضولژستاره‌سحر‌ـ فراماسون‌ایران پرداخت‌نموده‌ـ اندبرای‌چهارصدشرکت وچهل کارخانه‌لاجوردیهاچه‌مبلغ‌وام واعتبار پرداخت کرده‌اید؟

اگر محاکمه خوش کیش همزمان با محاکمه‌هویداهاو نصیری‌ها و مقدم‌ها و سپهبدهای معدوم انجام میگرفت ودادسرای انقلاب بحکم تدبیر انقلابی، در همان هفته‌های گرم خون چکان و غوغای انتقام، لیست کلیه متهمین را برای یک‌محاکمه دسته جمعی باتهام تحکیم رژیم طاغوتی و قتل و کشتار، بحیث اینکه مسئولیت تضامنی و همکاری غیر قابل اجتنابی با هم داشته‌اند دعوت مینمود و چه حاضر و چه‌غایب برای آنان حکم صادر مینمود قابل تصور بود که حین محاکمه خوش کیش تحقیقات مربوط باینگونه اعلام جرمها و رسیدگی‌های اصولی، بتسامح واگذار شود. اما دریغ است در محاکمه‌ای که ۶ماه بعداز سقوط رژیم ازمتهمی که بتعبیرکیفرخواست، با عضویت در سازمان استعماری "فراماسون" و با همکاری همه جانبه با ماموران حکومت نظامی، در دوران انقلاب علیه کارمندان و کارکنان اعتصابی بانک مرکزی و سخنرانی در تلویزیون در روزهائی که انقلاب به پیروزی خود نزدیک میشده سرسپردگی همه جانبه خود به رژیم منفور را باثبات رسانیده‌است. بااین توضیح که دفاعی بعمل نیامده و ادعای دادسرا مورد تکذیب قرار نگرفته‌است. رسیدگی باتهامات بایجاز واجمال بگذرد و اصولا "خیلی ازمسائل ناگفته‌ها شوند.

میهمانی یک میلیون تومانی

"بامداد در شماره ۹۸ ـ ۵۸/۶/۱۲ خود از میهمانی یک میلیون تومانی یوسف‌خوش کیش در بیستم شهریور سال گذشته، یعنی درست درسومین روز فاجعه جمعه سیاه" که هزاران جوان بیگناه در خاک و خون غلطیدند مینویسد: رئیس بانک‌مرکزی ایران بافتخار روسای بانکهای مرکزی‌کشورهای خارجی یک‌میهمانی مجلل برگزار کرد در این میهمانی که حدود ۳۰۰ نفر شرکت داشتند اسباب پذیرائی برای ۷۰۰نفر تهیه شده‌بود از جمله ۲۰کیلو خاویار ۲۰بطرویسکی ۴۸بطر کاپری ۶بطرکنیاک ۶بطر جین ۸۰بطر شراب ....و گویا اسناد این‌میهمانی در دست جامعه اسلامی کارکنان بانک مرکزی میباشد که قرار بود ضمیمه پرونده اتهامی خوش کیش شود...

با این‌همه اتهام و عمق فساد و صدمه‌ای که خوش‌کیش باقتصاد این کشور در مدت ۱۶ سال وارد آورده او را بحبس ابد محکوم نموده‌اند تنها شاید بنیاد مستضعفین خوشحال خواهدبود که چند ریالی بنام مصادره اموال متهم، نصیب وی گردیده، ولی آیا مالی که از او گرفته میشود در مقابل مالی که بغارت برده یک ده هزارم یا حتی بیک صدهزارم.... آخ چه میگویم؟! حتی بیک‌میلیونیم خواهد رسید؟ و اگر میزان خونبهای مورد معامله در دادگاههای جنائی را، بهنگام اعلام گذشت از طرف اولیای دم، ملاک عمل، قرار دهیم که معمولا" از چهار صدتا پانصد هزار ریال تجاوز نمیکند، میتوان در عالم "ریاضی" تجسم نمود که چه صفهای طویلی از جوانان این‌کشور، بدست او هلاک‌شده‌اند!

عفو امام

چون در خبر جراید از "عفو امام" صحبت بمیان آمده از خود میپرسیم مگر امام نفرموده‌اند فقط کسانیکه مرتکب قتل و کشتار نشده باشند از مجازات معاف خواهند بود مگر خوش‌کیش قتل نفس نکرده است؟ اولا" اینکه اگر بفرض "خوش‌کیش" مستقیما" قتل نفس هم ننموده باشد چون مقام تحکیم مبانی رژیم ساقط شده، همدست کسانی بود که بحکم احکام صادره‌ازدادگاههای انقلابی، مفسدفی‌الارض و مهدورالدم شناخته‌اند علیهذا همین جرم متوجه متهم مورد بحث نیز خواهد بود **ولاجرم قطع نظر از وجوب شرعی باستناد ماده ۲۷ قانون‌مجازات عمومی نیز که میگوید "هرکس باعلم واطلاع باشخص‌یااشخاص دیگر در انجام عملیات‌اجرائی تشکیل دهنده جرمی مشارکت و همکاری کند شریک در جرم شناخته میشود و مجازات او مجازات فاعل مستقل آن جرم است "از شمول‌دایره‌عفوامام، خارج بوده و باوی باید لااقل مثل یکسرباز وظیفه که نفهمیده و باین تصور که وظیفه‌اش ایجاب میکند آدمی را کشته وتیرباران شده است رفتار شود.** ثانیا" با توجه باین‌مطلب‌که درپایان‌دفاعیات خوش کیش **هم حاکم شرع وهم رئیس دادگاه** هر دو بوی‌توضیح داده‌اند که در دفاعیات‌خویش صادق نبوده است (درحاشیه دادگاه خوش کیش ـ کیهان ۱۰۷۹۳ و متهم در جواب گفته "بخدا پشیمانم" که این قول تصدیق مطلب است بدون‌اینکه بتواند از مزایای توبه استفاده نماید، قاضی محکمه نیز چنین استدلال نموده است "انقلاب مردم ما توانست بازوی استعمار رادر مملکت قطع بکند ولی نزدیک به۱۰۰هزار نفر از بهترین مردم ما در این جریان شهید شدند سرسپردگی شما (منظور متهم‌است) درمقابل دستگاه فاسد **رژیم مداخلات شما را در کشتن این افراد شهید باثبات میرساند** کیهان شماره مزبور)واطلاعات بیانات و نظریات آقای دکتر نراقی قاضی دادگاه را در شماره (۱۵۹۴۱ـ ۵۸/۶/۷) بطور مشروح نقل نموده: نزدیک به صدهزار نفر از بهترین افراد این ملت شهید شدند ادعای نماینده دادسرادر مقابل جنابعالی بعنوان یکی‌از مهره‌ها، این است که‌اعمال خائنانه نسبت به ملت وسرسپردگی شما در مقابل دستگاههای لحن رژیم، حتی مداخلات شما را در دادن‌این شهدا، **باثبات میرساند دلیل انقلابی یعنی این.....**

حال ای‌رهبر بزرگ‌انقلاب! پیام سعدی را از اعماق ارواح صدها نفر شهید بخاک و خون خفته، آمیخته بضجه هزاران مادر عزادار سیاه‌پوش، و هزاران پاسدارمجاهد جان‌بر کف که‌نگران توطئه‌های ضد انقلابند، در محضر امامتان، بازگو میکنم که:ترحم بر پلنگ تیز دندان، ستمکاری‌بود بر گوسفندان و قوله تعالی ـ لکم فی القصاص حیاة که در قصاص جنایتکاران نیز رعایت قسط و عدالت از شرایط حتمی قضاء در اسلام است. علیهذا شهیدان را نقص حکم‌ورسیدگی ثانوی مورد استدعاست.

بخاطر اولین سالروز "جمعه سیاه" ـ ۱۷شهریور ۱۳۵۸
یالیتنا کنا معهم فنفوز فوزا عظیما

حمیدصادق نوبری ـ وکیل دادگستری

دراسلام ربا بهیچ وجه پذیرفته نیست

آقای مولوی در جواب سئوال خانم شرکت کننده ای در مصاحبه مطبوعاتی چند روز گذشته مسئولان دولت که از سیمای انقلاب اسلامی ایران پخش شد در مورد بهرهٔ وام مسکن جوابی دادند که بنده را در فکر فرو برد چنین بنظر میرسد که از نظر مدیریت بانک مرکزی ایران پایین آوردن نرخ بهره به سطحی نزدیک باصطلاح کارمزد بانکی به عملیات بانکی صورتی اسلامی میدهد. گر چه ممکن‌است با رعایت تقریب این عمل در مورد وام مسکن و یا موارد مشابه دیگر صحیح باشد و وام را بصورت قرض الحسنه در آورد چنین برخوردی با مفهوم بهره در بسیاری از فعالیتهای اقتصادی دیگر عملی اسلامی نخواهد بود.

مساله بهره در اسلام به بانک مرکزی و اصولا" تنها به فعالیتهای بانکی محدودنمی‌شود. لازمه ایجاد سیستم ـ اقتصاداسلامی درکشور از بین بردن مفهوم بهره در کلیه فعالیتهای‌اقتصادی میان مردم است چه بانکی مطرح باشد وچه نباشد. چنانچه دولت‌به این مومن باشد که یقینا" چنین است که سیستم‌اقتصاد اسلامی را درکشور پیاده‌کند باید به مساله بهره در سطح کشور نگاه کند و آنرا تنها از زاویه فعالیتهای بانکی و آنهم به صورت ظاهری مورد نظر قرار ندهد. از نظر اسلام بهره ثابت به پول عملی ربوی است آشتی ناپذیری جهان بینی اسلامی با مفهوم ربا حقیقتی است‌انکار ناپذیر. سیستم اقتصادی‌ایران و بالنتیجه سیستم بانکی موجود در ایران مجبور است که خود را از نظر مفهوم بهره در جهت جهان‌بینی اسلامی قرار دهد. تغییر صورت بهره به کارمزد گرچه ممکن است مساله وام مسکن را و آنهم بطورتقریب حل کند ولی بهیچ وجه ـ باعث تغییر بنیادی درنظام اقتصادی کشور و حرکت آن بسوی اقتصاد اسلامی نخواهد بود.

چنین برخوردی با مفهوم ـ بهره حالتی سازشکارانه دارد. تغییر صورت بهره به کارمزد در بسیاری از موارد جز تلاشی در نزدیکی و تلفیق مفهوم بهره در اسلام و آنچه در نظامهای موجود سرمایه داری رایج است چیز دیگری به نظر نمیاید. وجود بهره بهر صورتی و بهرنامی درفعالیت‌های اقتصادی منتج به سیستم سرمایه سالاری خواهد شد. اگر قرارباشد سیستم اقتصاد اسلامی را درشکل اصیل خود و نه بصورت‌سازشکارانه ای با نظام سرمایه داری پیاده کرد باید موضع قاطع تری رانسبت به از بین بردن مفهوم بهره در کلیه فعالیتهای اقتصادی اعمال کرد چه با وجود بهره سیستم اقتصادی کشور فارغ از سیستم سرمایه سالاری ـ نخواهد بود.

محمود البرزی

مدرک گرایان بدون علم

این نامه را بعنوان یک درددل یاد آور می‌گردم و امیدوارم با درج آن در روزنامهٔ محترم انقلاب اسلامی من روستازاده از یک روستای دور افتاده و عقب مانده بسهم خود رسیده باشم. دال بر اینکه ما ۲۵ـسال با بدبختی و نابسامانی همه جانبه دست به گریبان بودیم در درجه اول نا آگاهی و عدم بینش فکری ما بود و باستناد همین کمبود اگر در روستا مدرسه اسمی وجود داشت معلمین یا مدرسین بیش بعضی از آنها در روزهای تاسوعا و عاشورا از شعار دادن بچه ها جلوگیری می‌کردند طولی نمی‌انجامد که مدارس آغاز بکار می‌کنند و آموزش و پرورش درصدد افزایش کادر آموزشی هستند و برای این امر مهم سپاهیان منقضی خدمت را شایسته دانسته و بدون امتحان یا مصاحبه از وجود آنها استفاده می‌کنند. روانه ساختن افرادی بنام معلم از این طریق در روستاها یک مسکن بیشتر نمی‌تواند باشد و بدلائل زیر سپاهیان نمی‌توانند درد عقب ماندگی روستا را معالجه کنند و مسئولین امر باید نسبت به استخدام در کادر آموزشی توجه خاص مبذول دارند زیرا تربیت کننده آینده سازان مملکت هستند.

۱ ـ برای طبقه بندی دوران خدمت نظام افرادی که معدل آنها پایین بود بین ۱۰ تا ۱۲ سپاهی می‌شدند و این دلیل بر نداشتن فعالیت عمقی مطالعه دروس می‌باشد.

۲ ـ دوران خدمت را که ۶ ماه در پادگان و قسمتی راهم بعنوان تعطیلات و آمدن به شهر و بر اثر سهل انگاری و تاخیرهای چند روز و .... به چند ماه تقلیل می یافت و کاربرد چندانی نداشتند و اکنون نیز بی تجربه اند.

۳ ـ مگر خدمت یک سال در روستا دلیل بر بینش فکری و آگاهی و راندمان در کار است اگر اینطور است چرا مردم را آگاه نکردند که فریب نخورند و بعنوان چماق بدست به جان سایر برادران نیفتند و بعد هم اقرار کنند که نمی دانستند و کسی آنها را آگاه نکرده است.

۴ ـ مگر در ارتش با این افراد مصاحبه می‌شد و بخدمت سپاهی می رفتند مگر نه اینکه یکی از شرایط معلم بودن بیان رسا و آگاهی فکری متکی به معلومات علمی است پس چرا از یک روستا که ۱۰ سال است دارای مدرسه سپاه دانش است با جمعیت نزدیک به ۳ هزار نفر هنوز دارای یک دانشجو نیست و دیپلمه هایش هم به هفت نفر نمی رسد درصورتی‌که روستا در جوار بخش قرار گرفته است. استدعا دارم با درج این مقاله یادآور گردید که بهتر است قبل از اینکه بخواهند افرادی را بکار گمارند راه چاره‌ای برای مدرک گرایان بدون علم بجویند که نهال بدبختی امروز به درختی تنومند تبدیل نشود و از طریق مصاحبه و امتحان بدور از تبعیض سپاهی و غیر سپاهی افراد لایق با علم دارای بینش فکری و آگاه از مسائل و درد جامعه روانه روستا کنند بامید آنروز.

روستای درچه کلماران استان اصفهان
آقای احمدرضا ریاحی

اتریش

دیدار وزیر دفاع عربستان از اطریش

وین ـ یونایتدپرس: پرنس سلطان بن عبدالعزیز وزیر دفاع عربستان سعودی روز جمعه در مانور ارتش اطریش حضور پیدا کرد و تعداد زیادی از تجهیزات نظامی این کشور را برای خرید احتمالی مورد معاینه قرارداد.

این مانور در ۲۰ کیلومتری شرق وین انجام گرفت و وزیر دفاع عربستان سعودی بعضی از سلاحها از جمله طپانچه را شخصا آزمایش کرد.

پرنس عبدالعزیز نظر خود را در مورد خرید اسلحه ابراز نکرد لیکن منابع دولتی اظهار داشتند که وی در طول اقامت خود در اطریش احتمال خرید اسلحه از اطریش‌توسط عربستان سعودی را مورد گفتگو قرارداده است. این منابع اظهار داشتند که دیدار وزیر دفاع عربستان سعودی از اطریش هنگامی صورت گرفت که برونوکرایسکی صدر ـ اعظم اطریش به شیخ احمد زکی یمانی وزیر نفت عربستان اطمینان داد که کشور متبوع وی خرید جنگنده‌های کفیر از اسرائیل را مورد مطالعه قرار نخواهد داد.

آمریکا

لغو محدودیت کمکهای اقتصادی امریکا به اوگاندا

واشنگتن ـ خبرگزاری فرانسه ـ سنای امریکا هفته گذشته کلیه محدودیت کمکهای اقتصادی امریکا به اوگاندا را لغو کرد اما تحریم تحویل اسلحه را همچنان حفظ کرده است.

مجلس‌نمایندگان نیز قبلا" با رفع محدودیتهای اقتصادی موافقت کرده بود. تحریم کمکهای اقتصادی امریکا به اوگاندادر دوران رهبری‌عیدی امین اعمال شده‌بود. سناتور جاکوب جاویتس معتقد است با رفع محدودیت، امریکا میتواند سریعا کمکهای انسانی به اوگاندا ارسال دارد و رفع تحریم تحویل اسلحه نیز منوط به رویدادهای آینده این کشور خواهد بود.

۲ درصد مردم شوروی درزندان بسرمیبرند

بلژیک ـ آسوشیتدپرس: یک ناراضی زندانی‌روسی درگزارشی‌که روز جمعه در بروکسل منتشر شد گفته است که در حال حاضر حداقل ۵ میلیون شهروند روسی در اردوگاه‌های کار اجباری بسر میبرند.

روزنامه لیبردلیگ از قول یوری اورلف یک پزشک ناراضی روسی نوشت که تعداد زندانیان اتحاد شوروی حدود ۲۰ برابر تعداد زندانیان ایالات متحده و برابر ۲ درصد جمعیت اتحاد شوروی است.

روزنامه لیبر دلیگ نوشت که گزارش اورلف که مشتمل بر ۲۰ صفحه اسناد تایپ شده است بصورت قاچاق از اتحاد شوروی خارج شده و بزودی در یکی از ماهنامه‌های بروکسل که نوشته‌های ناراضیان اتحاد شوروی را چاپ میکند منتشر خواهد شد.

اورلف در سال ۱۹۷۸ بجرم ایجاد آشوب علیه دولت شوروی به ۷ سال کار اجباری که متعاقبا ۵ سال تبعید در داخل کشور را بدنبال خواهد داشت محکوم شد.

وی در حال حاضر در یک رودگاه کار اجباری در نزدیکی کوههای اورال بسر میبرد.

گزارش کار مجلس خبرگان

اصول ۶، ۷، ۸ تصویب شد

اصل ششم ـ درجمهوری اسلامی ایران امور کشور باید با اتکاء بر آراء عمومی اداره شود ازراه انتخابات: انتخاب رئیس جمهور، نمایندگان مجلس شورایملی، اعضای شوراها و نظائر آن یا از راه همه‌پرسی در مواردیکه در اصول دیگر این قانون تعیین میگردد.

اصل هفتم ـ "امرهم شورا بینهم و شاورهم فی‌الامر، شوراها از ارکان تصمیم‌گیری و اداره امور کشور هستند: مجلس شورایملی ـ شوراهای استان ـ شهرستان ـ شهر ـ محل ـ بخش ـ روستا و نظایر اینها. موارد، طرز تشکیل و حدود وظایف و اختیارات شوراها را این قانون و قوانین ناشی از آن معین میکنند."

اصل هشتم ـ "در جمهوری اسلامی ایران دعوت به خیر، امر به معروف و نهی از منکر وظیفه‌ای است همگانی و متقابل برای مردم نسبت به یکدیگر دولت نسبت به مردم و مردم نسبت به دولت.
شرائط و حدود و کیفیت آنرا قانون معین میکند.
والمومنون والمومنات و اعداهم اولیاء یأمرون بالمعروف و ینهون عن‌المنکر".

ماده‌ای وجود نداردو آئین‌نامه انتخابات مجلس خبرگان نیز تکلیف این مورد را روشن نکرده و علت آنهم روشن است چون مردم در هر منطقه فقط به تعداد افرادی که از آن منطقه میتوانستند به مجلس راه پیدا کنند رای داده‌اند و کسی که حائز اکثریت بعدی است قاعدتا مورد نظر مردم نبوده و بنابراین نمیتواند بعنوان جانشین نماینده‌ای که بعداز صدور اعتبارنامه فوت میکند یا استعفا میدهد تعیین گردد، بنابر این برای انتخاب جانشین ایشان بایدمجدداانتخابات بعمل آید تا نماینده‌مورد قبول مردم بتواند به مجلس بیاید اما با توجه به محدود بودن مدت این مجلس امکان چنین امری میسر نیست.

نقش آراء عمومی در امر حکومت

اصل ششم بدنبال بحثهای روز گذشته و پیشنهادات گروههای دیگر از طرف گروه اول بدین ترتیب مطرح گردید.

اصل ششم" در جمهوری اسلامی امور کشور باید با اتکاء بر آراء عمومی به شکلهای گوناگون همه پرسی ـ انتخاب رئیس جمهور ـ انتخاب نمایندگان مجلس یا اعضاء شوراها و نظائر اینها اداره شود."

دکتر بهشتی در توضیح این اصل یادآور شد. بر طبق موازین اسلامی آنچه در اداره امور کشور نقش بسیار موثر و بنیادی دارد آراء مردم است و حکومتی میتواند صحیح وسالم بماند که‌مردمی باشد و این امر را ما در این اصل مورد نظر قرار داده‌ایم و در اصل بعد به نقش شوراها در اداره امور جامعه پرداخته‌ایم و در حقیقت نقش آراء عمومی در امر حکومت در اصل ششم و نقش شوراها در امر اداره امور مردم در اصل بعد از یکدیگر تفکیک و جدا شده است.

میرمراد زهی: در اسلام اصلی وجود ندارد که چهارچوب حاکمیت را روشن کرده باشد

بدنبال طرح این اصل میر مراد زهی بعنوان مخالف (اصل) ضمن‌اشاره‌به‌این‌مطلب‌که اصل پنجم‌و ششم از نظر من غیرقابل تفکیک است. یادآور شد این امر ایجاب میکند که در زمینه این دو اصل با هم صحبت شود. در پیش نویس قبلی اصل ۱۳ آراء عمومی را مبنای حکومت میدانست در صورتیکه در پیش‌نویسهای فعلی مبنای حکومت به سه قسمت تجزیه شده. مسئله ولایت فقیه، آراء مردم در انتخابات وشوراها.

به عقیده من در اسلام اصلی وجود ندارد که چهار چوب حاکمیت را روشن کرده باشد. و حتی حضرت امیرالمومنین ولایت و خلافت خودش را ناشی از رای مردم دانسته و بطوریکه در صفحات ۸۴۰ و ۸۴۱ نهج‌البلاغه (در نامه‌ای که حضرت امیرالمومنین به‌معاویه نوشته) آمده "کسانیکه با ابوبکر و عمرو عثمان بیعت کردند به همان طریق با من بیعت کرده‌و عهدو پیمان بستند پس آنرا که حاضر بوده نمی رسد که اختیار کند و آنراکه حاضر نبوده نمیرسد که آنرا نپذیرد و مشورت حق مهاجرین و انصار میباشد...." حضرت علی (طبق این نامه) بر اساس مشورت بامهاجرین و انصار خود را والی وحاکم دانسته نه اینکه این حق را از طرف خداوند تفویض شده به پیامبرو بعداز آن به خودش و ائمه اطهار و به نحوی که سروران عزیز مطرح فرمودند به فقهاء.

میر مراد زهی درپایان گفت: حق حاکمیت چیزی نیست که بسادگی از آن گذشت و ارزش آراء عمومی را در اداره امور حکومت نادیده گرفت باتوجه به اینکه اصل ولایت فقیه را پذیرفته‌ایم ریاست جمهوری در چه درجه‌ای از نظر سازمانی در کشور جا خواهد داشت و یا خود ولایت فقیه در راس کدام قوه جای دارد یا اگر مافوق همه است دیگر قوا منتفی میشود. اصلا" تفکیک ارزش آراء عمومی به ترتیبی که در شوراها و در انتخابات (وآنهم انتخابات در اجراء) قابل قبول نیست. بنابر این از نظر من با توجه به تصویب اصل پنجم،اصل ششم منتفی است.

آیت: حاکمیت ملی به این معنا نیست که آراء مردم همه‌کار انجام بدهد

پس از میرمرادزهی،حسن آیت در جواب میر مراد زهی بعنوان موافق گفت: حاکمیت ملی به این معنا نیست که آراء مردم بتواند همه‌کار انجام بدهد مردم خودشان چهارچوب حکومت را معین کرده‌اند و بنابراین باید نتایج حاصله از آن را بپذیرند.

دکتر آیت در قسمتی دیگر از سخنانشان اضافه نمودند که فقیه شخص بخصوصی نیست اینها صفاتی است عینا" مثل صفاتی که برای رئیس جمهور معین میشود شخصی که باید امامت امت را بر عهده داشته باشد باید مورد قبول اکثریت مردم باشد بنابراین اصل پنجم نه تنها ناقض آراء عمومی نیست بلکه تاکیدی است بر نقش آراء عمومی در انتخاب رهبر و ولی.

دکتر بهشتی در ادامه گفتار آیت متذکر شد در یک جامعه مکتبی اول انسانها مکتب را انتخاب‌میکنندوبعد شکل و فرم آنرا تعیین مینمایندو نقش آراء مردم در چنین جامعه‌ای در تعیین همان شکل و فرم است. بنابراین انتخاب مکتب به خودی خود یکسری تعهد بوجود میآوردکه بعدا" نمیتوان از آن پرهیز کرد. درجامعه‌ای که مکتب اسلام را پذیرفته یکی از آثار آن این است که در چنین جامعه‌ای امامت باید دارای چنین صفات و خصوصیاتی باشدو این نادیده گرفتن نقش و ارزش آراء عمومی نیست.

سپس اصل ششم باتوجه به پیشنهادات رسیده به شرح زیر به اصلاح و به رای نهائی گذاشته شد.

"در جمهوری اسلامی ایران امور کشور باید با اتکاء برآراء عمومی اداره شود از راه انتخابات: انتخاب رئیس جمهور، نمایندگان مجلس شورایملی، اعضای شوراها و نظائر آن یا از راه همه پرسی در مواردیکه در اصول دیگر این قانون تعیین میگردد." اصل فوق با ۵۴ رای موافق در مقابل ۴ رای مخالف و ۳ رای ممتنع مورد تصویب قرار گرفت.

شورای، امر به معروف و نهی از منکر

بدنبال تصویب این اصل، اصول هفتم‌و هشتم مطرح و چون مخالفی وجود نداشت مستقیما به رای نهائی گذاشته شدو این اصول به‌ترتیب با ۵۱ رای موافق در مقابل ۴ رای ممتنع و ۲ رای مخالف و ۵۰ رای موافق و ۲ رای ممتنع و ۳ رای مخالف‌مورد تصویب قرار گرفتند.

اصل هفتم

"امرهم‌شورا بینهم و شاورهم فی‌الامر، شوراها از ارکان تصمیم‌گیری و اداره امور کشور هستند: مجلس شورایملی ـ شوراهای استان ـ شهرستان ـ شهر ـ محل ـ بخش ـ روستا و نظایراینها. موارد، طرز تشکیل و حدود وظایف و اختیارات شوراها را این قانون و قوانین ناشی از آن معین میکنند."

اصل هشتم

" در جمهوری اسلامی ایران دعوت به خیر، امر به معروف و نهی از منکر وظیفه‌ای است همگانی و متقابل برای مردم نسبت به یکدیگر دولت نسبت به‌مردم و مردم نسبت به دولت.
شرائط و حدود و کیفیت آنرا قانون معین میکند.
والمومنون و المومنات واعدهم اولیاء یأمرون بالمعروف وینهون عن‌المنکر".

بعد از تصویب این اصول چون اصل دیگری آماده برای طرح در جلسه نبود بقیه وقت مجلس به نطقهای بعداز دستور اختصاص یافت.

هاشمی نژادبعنوان نطق بعداز دستور ضمن اشاره به فرصتی که انقلاب ایران در اختیار نمایندگان مجلس خبرگان قرار داده یادآور شد که‌ماباید تمام روابط فرهنگی،سیاسی، اقتصادی، و... رژیم گذشته را از بین برده و در جهت حرکت اسلامی که همان حکومت بخشیدن به قشر مستضعف است گام برداریم و در این رابطه هرجا که با حدیثی بر خوردیم که با این حرکت کلی مخالفت داشته باشد مطمئنا" اولی اصل کلی است.

پس از خاتمه سخنان‌هاشمی نژاد ختم جلسه بعلت ترک جلسه از طرف تعداد زیادی از نمایندگان و از رسمیت افتادن مجلس اعلام و جلسه علنی بعد به ساعت ۱۶ شنبه امروز موکول گردید.

از شماره پیش

مراسم سوگواری دانشگاه تهران

آیت‌الله طالقانی در روزهای آخر نگرانی نسبت به سرنوشت ملت و مکتب داشت و گاه در گوشه و کنار درخفا و آشکارا این نگرانی‌ها را ابراز میکرد. طالقانی با این نوع نگرانیها و رنجها و دردها دمخور بود، ازخدمات اوسخن بگویم ازاینکه قرآن را از مهجوری به روی‌زندگی ما باز گرداند و به تفسیر در رابطه با زمان و نیازهای مردم و در پاسخ به ضرورتهای اجتماعی ما می‌گفت پرداخت و بدینگونه و به همین دلیل بود که تفسیرهایش بردل ما می‌نشست، سالها نبرد بادشمن واستواریش و سازش ناپذیریش را دربرابر دشمن همه میدانیم و عظمت طالقانی یک شبه بدست نیامد، و تنها کسانی میتوانند این راه را ادامه بدهند که ایمان داشته باشند محبوبیتی را که درمیان مردم ما وخلقهای جهان و درنتیجه سالها نبرد قاطع وآشتی‌ناپذیری با دشمن و زندگی دوش به دوش با مردم و همگام و همدم باآنها بدست آورد، محبوبیتی یگانه و منحصر به او بود.

دکتر پیمان افزود وقتی که خلق ما نیازمند مکتب بود مکتبی که درمقابل‌استثمارو استعمارباشدوازرهنمون مکتبی خالی‌بود، تنها طالقانی از مکتب سخن می‌گفت، و داد سخن میداد او در برابر دشمن گستاخ و جسور و در برابر دوستانش و مستضعفان مهربان و افتاده بود، او باتوده مردم احساس آرامش می‌کرد و بیشتر ترجیح میداد با مردم باشد، بهر حال طالقانی در موقعیتی بس تاریک مارا ترک گفت و برای ما بار گرانی برجا گذاشت اگر او را دوست داریم و به راهش وفاداریم باید نگرانی هایش را بازشناسیم و مسئولیتهائی راهمچون اوصادقانه بردوش بگیریم و استوار و بی‌پروا از دشمن هرچندهم قوی به راهمان ادامه دهیم، نگرانی آواز اینجا سرچشمه‌گرفت‌که حرکت‌جامعه‌مادرست درمسیری نیست که توده مردم و پیشوایان انقلاب انتظارداشتند ومیخواستند. او می‌دید که مکتب بازیچه قدرت‌طلبی و انحصارطلبانی‌گشته است‌که فرصت‌طلبانه برخاسته‌اند، برای حفظ پایگاههای گذشته خود و یابدست آوردن آنچه از دست داده‌اند. او ضعف را در دو عامل می‌دید یکی عدم ایمان در مجریان کار مردم و دیگر حاکمیت نظام استثمار و در بند نگاهداشتن توده‌ها در استثمار.

دکتر پیمان در ادامه سخنان خود گفت: طالقانی از یک مسئله دیگرهم رنج میبرد وآن تفرقه در سمت مبارزه برضد استبداد ـ استعمار و استثمار بود، طالقانی مانند علی بارها می‌گفت من از تفرقه دوستان در رنج و عذابم که دشمن در کار خودش مبتکراست.

پس از پایان سخنان حبیب الله پیمان، **دکتر سامی** رهبر جنبش انقلابی مردم مسلمان ایران (جاما) طی سخنان مشروحی درویژگیهای روانشاد طالقانی و مراتب مجاهدت و مبارزه مداوم او در راه آزادی و آزادگی از حضرت آیت‌الله طالقانی بعنوان وجدان سیاسی یک ملت و یک امت‌یاد کرد که‌همه درقلبها جای‌گرفته‌و درهمه یادها خواهد ماند وی سپس قصیده‌ای از یک شاعر عراقی را که در ستایش از مجاهدین راه حق سروده شده است برای حاضران قرائت کرد و بعد از تجلیل از پویندگان راه حق وآزادی وذکر خلاصه‌ای از مجاهدات آیت‌الله‌طالقانی دراین زمینه اظهار داشت باید او را و راه اورا بهتر بشناسیم و همه رهنمودهای او را وآخرین سخنان او را که همچنان درفضای ایران‌طنین دارد دوباره و چندباره بجان دل بشنویم وآرزوهایش را تحقق‌بخشیم.

دکتر سامی افزود: طالقانی یک مجاهد، یک مبارز، یک روحانی یک روشنفکر، یک سیاستمدار و یک دانشمند نبود. آمیزه‌ای از همه‌اینها و بطور خلاصه یک انسان متعالی و یک مسلمان و یک نمونه بود!، نمونه ای که باید جامعه را و انسانها را با الگوی‌او ساخت، ویژگیهای‌این نمونه بسیار است و مهمترین آنها شیوه زندگی و عمل اوست، وجود طالقانی بعنوان یک نمونه درجامعه اسلامی ما میتواند معیاری باشدبرای سنجش حجج اسلام وآیات اله و همه آنها که دراین‌جهت‌گام می‌زنند و این خود یک ویژگی است.

پس از سخنان دکتر سامی پیام تسلیت از طرف گروههای برگزار کننده و مردم بعنوان خانواده آیت‌الله طالقانی و همچنین پیامهای سازمان آزادیبخش فلسطین و جبهه آزادیبخش اریتره قرائت گردید پس ازآن **مسعودرجوی** پشت تریبون قرارگرفت دراین‌هنگام جمعیت یکپارچه بپا خاست و باگفتن درود بر رجوی ـ تسلیت، تسلیت به برادر مجاهد ابراز احساسات میکردند. مسعود رجوی طی سخنانی اظهار داشت:

نمیدانم چه باید گفت، من چیزی جز مقداری درد دل و شاید هم خون دل ندارم بیشتر هم برای بچه‌ها، بچه‌ها میدانید ما یتیم شدیم، بی‌پدر، بی زره و بی‌سپر، حالا معلم و رهبر و فرمانده ما بخاک افتاده و به خدا پیوسته کسی که یک عمر ما را به ایمان و جهاد و به عقید، وجهاد ندا میداد. پروردگارا ما شنیدیم ندا دهنده‌ای را که به ما ندا میداد و میگفت بگروید به پروردگارتان، او ندا دهنده ما بود، منادی ایمان، معلم قرآن، پس تعجبی نیست اگر مردم ما اینچنین از شمال تا جنوب در ماتم فرو رفته‌اند و بر سر و سینه می‌کوبند، بگذارید بگریند همه بگریند، گریه کن بحر خزر، گریه کن جنگل سرخ، گریه کن مرد بلوچ، بگذارید آنها بگریند چون ابر در بهاران کز سنگ ناله خیزد روز وداع یاران چرا که نگریم دیگر چه کسی کلمه اسلام و کلمه قرآن را در گوش ما زمزمه خواهد کرد دیگر چه کسی از بچگی دست ما را خواهد گرفت و پا بپا خواهد برد و راه رفتن خواهد آموخت و کلمه بکلمه اسلام قرآن و کلمات مردمی، آخر او بود که سق نسل ما را با درس وفا ومبارزه برداشت بله نسل ما را دیگر چه کسی با زمزمه محبت،افراد گریز پا را جمعه هم به مکتب خواهد کشاند بخصوص آنهائی‌که با مکتب آشنائی نداشتند که هیچ،بلکه زده و رمیده بودند چه کسی در مسجد هدایت درس هدایت را آغاز خواهد کرد، پرتو قرآن را بر دل و جان ما خواهد تاباند، خوب بچه‌ها دیگر چه کسی خواهد بود که عزم ما را به شهادت جزم کند، دیگر چه کسی به ما راه سفر خواهد گشود و دعای شهادت بدرقه راهمان خواهد کرد، در جیبمان پول و در دستمان سلاح خواهد گذاشت و برایمان دعای سفر خواهد خواند !حالا وقتی از زندان‌بیرون بیائیم چه کسی بر لبان ما بوسه خواهد زد، سختیها را برایمان ساده خواهد کرد و بر زخمهایمان مرحم خواهد گذاشت، و راستی آراین‌وقتی به ما لطمه میزنند دیگر چه کسی لطمه را جبران خواهد کرد دیگر، دیگر چه کسی ما را از تعرض نجات خواهد داد، دیگر در شبهای هجوم و محاصره چه کسی به سراغ ماخواهدآمد و نجاتمان‌خواهد داد وسرانجام در غروب گورستان چه کسی برسر قبرهای ما حاضر خواهد شد و فاتحه خواهد خواند، به دامن چه کسی سرخواهیم گذاشت، در چه کسی را خواهیم کوبید، از جور زمانه به چه کسی شکایت‌خواهیم کرد و چه کسی دلداریمان خواهد داد، راستی چه کسی بر جراحتهای ما مرحم خواهد گذاشت و سوز دلمان را شفا خواهد داد و ما را به صبر و تحمل سفارش خواهد کرد، چه کسی احساسات ما را کنترل خواهدکرد و چه درعزا و چه درعروسی سرپرستمان خواهد بود، خدایا دراین سالها هرمصیبتی بود صبرکردیم، سختیها، گرسنگیها، حبس و زجرها و تیربارانها اما با این یکی چه بکنیم، خدایا ما را طاقت این یکی دیگر نبود، ما تحمل این یکی را دیگر نداشتیم و تحمل بی‌پدری تحمل بی‌سرپرستی، خدایا چرا تاب و طاقت به ما نبخشیدی، آخر جز خودت به چه کسی شکایت بکنیم، از کمی تعدادمان و کثرت دشمنانمان، خدایا به خودت شکایت می‌کنیم و شدت گرفتاریها و بدبختی، آخر این مرگ بر ما سخت بود، بعضی مرگها سبکند مثل پر کاه مرگ آنهائی که در راه غیرخدابرخاستند امابعضی‌مرگهاخیلی‌سنگین هستند به سنگینی کوه دماوند و سلسله جبال البرز پیشوای خلق، پیشوای آزادی، ای یار بی‌پناهان، پشتیبان‌ضعیفان مرد پیامبرتبار و پیامبرگونه همان پیامبری و پیامبرانی که در دل شبهای تیره و تار حاملان نورند.

مسعود رجوی در ادامه سخن گفت: **راستی اگر کودکان از شما پرسیدندکه طالقانی را کجا میشود دید و کجا میشود او را پیداکرد، از آنجاکه گفتیم روح مجسم انقلاب مابوه بگوئید در چشمه‌سارها، آنجا که ماهی‌های سیاه کوچولو گستاخی میکنند وخلاف‌جریان‌آب‌شنامیکنند آنجا میشود دیدش، در هرکجا که ابوذری هست و اعتراض، در هرکجا که مالکی هست و شمشیر از نیام‌کشیده، درهرجاکه علی‌وارچهره‌راستین اسلام و تصویر قرآن هست.**

مسعود رجوی آنگاه از خانه‌ای یاد کردکه طالقانی، **پدر ملت برای مردم باقی‌گذاشته‌است و این خانه را خوب و بزرگ توصیف کرد، خانه‌ای که در آن با هر فکر و هر مرام و هر نظر از ترک و بلوچ و کرد و روستائی و شهری می‌توانند بدون دعوا سر کنند، خانه‌ای که در آن گنجهای بزرگ بودبعت گذارده شد و کلید وحدت که اگر آن را به دست آورند برخلاف ورثه معمولی بر سر تقسیم میراث هرگز نخواهیم جنگید خانه شورا، مشورت، آزادی و دموکراسی. رجوی گفت اگر در خانه شورا اقامت کنیم هرگز دعوامان نخواهد شد. اگر نظرات مردم را محترم بشماریم و اگر یکی نخواهد انحصارا" نظر خودش را بر دیگران تحمیل کند و بر کرسی بنشاند آنوقت همه‌درسرنوشتمان‌سهیم خواهیم بود، قفل استعمار و استثمار قفلهای گنج بخت ماست و کلید این قفل‌ها مبارزه متحد علیه استبداد، استعمار و استثمار است، پس بیائید در خانه‌شورا و دورمیز شوراطلسم بخت و قفل تقدیرخود را بازکنیم، پس ازطالقانی وظایف و مسئولیت‌های ما دوچندان است ما بایستی دست در دست‌هم راه او را ادامه دهیم و پی‌گیری کنیم.**

پس از پایان سخنان رجوی شرکت‌کنندگان در این مراسم یکصدا فریاد میزدند **" ماهمه حامی‌توئیم مجاهد، پیام طالقانی شهادت است و شورا، درود بر طالقانی‌سلام بر مجاهد، اتحاده‌اتحاد علیه مستکبرین ساواک، سیا، ارتجاع دشمن طالقانی".**

در ضمن محوطه چمن دانشگاه تهران به عکسهائی از آیت‌الله طالقانی و امام خمینی و شعارهای پارچه‌ای تزئین یافته بود بعضی از نوشته شعارها عبارت بودند از:

طالقانی بزرگترین حامی و پناه نیروهای انقلاب بود و بیش‌از همه در راه وحدت آنها تلاش کرد".

سفر آقای نخست وزیر

ازصفحه۱

از توقف کوتاهی در زاهدان مقارن ساعت ۱۱ صبح باتفاق استاندار سیستان و بلوچستان با هواپیما به زابل عزیمت کردند.

گزارش خبرگزاری پارس از زابل حاکیست که مهندس بازرگان و همراهان ساعت ۱۱و نیم پنجشنبه وارد زابل شدند و در فرودگاه زابل با گروههای مختلف مردم ملاقات کردند و ضمن استماع گزارشهای نمایندگان مردم با مسائل‌و مشکلات آنان از نزدیک آشنا شدند از جمله مهمترین‌مسائل و مشکلات مطرح شده مساله آب زراعی سیستان، ایجاد راههای روستائی، مسئله بهداشت و درمان‌و ایجاد مدارس روستائی بود مهندس بازرگان در اجتماع بزرگ مردم زابل ضمن تشکر از مردم که طی چند روز گذشته بسوگ حضرت آیت‌الله طالقانی نشسته‌اند بهترین درودها و دعاهای رهبر انقلاب امام خمینی را به آنان ابلاغ‌کردند وخاطر نشان ساختند که برای انجام همه کارها باید خود نیز در جهت بهره‌وری و تامین رفاه بیشتر خویش مشارکت‌و همکاری داشته باشند. وی در سخنان خود در مورد مشکلات‌و نارسائیهای منطقه سیستان گفتند مسائل و مشکلاتی که از سوی برادران و خواهران مطرح شد هیچ یک برای دولت و اعضای آن تازگی نداشت‌و برای برطرف ساختن این مشکلات اقداماتی هم صورت گرفته و یا طرح‌هائی در دست اجرا می‌باشد.

شاید اولین منطقه که خواسته‌هایشان به دولت رسید سیستان وبلوچستان بود که اعتباری برای مسکن درنظر گرفته شد وفعالیت جهاد سازندگی در این استان آغاز شد و نیز اقدامات گسترده دیگری از جمله اعزام اولین گروه مرکب از تعدادی دکتر و مهندس برای بهبود وضع عمومی کارهائی بود که بوسیله دولت صورت گرفت.

نخست‌وزیر در بخش دیگری از سخنان به مردم سیستان توصیهٔ کردکه از تفرقه و دو دستگی پرهیز کنند و باین ترتیب باختلافات دامن نزنند و سپس افزود دولت و ملت و رهبری انقلاب همه در یک خط و درکنار هم قرار دارند و شعار اصلی ما یکی است وآن وحدت گروههای گوناگون مردم‌ایران‌است. شعار زنده ماحضرت آیت‌الله طالقانی است گرچه در حال حاضردرمیان‌ما نمیباشد اما این مجاهد بزرگ سمبل پرچم‌و مظهر این وحدت بود وی با اشاره به بعد مسافت سیستان و بلوچستان گفت که بدون شک وقتی که دلها بهم نزدیک و خواستها یکی شد خود بخود مسافت‌های جغرافیائی و اشکالات عمومی هم مسلما" از بین خواهد رفت‌و اضافه‌کرد از نظر دولت فرقی بین لر، کرد، سنی‌و شیعه و ترک و فارس نیست. نقش دولت استفاده از وحدت و یکپارچگی مردم در جهت بهبود زندگی خود آنها است مهندس بازرگان در پایان اظهار امیدواری کردند که در سایه انقلاب مقدس اسلامی ایران و رهبری امام خمینی‌و با مشارکت وهمیاری هر چه بیشتر مردم رفاه بیشتری نصیب اهالی این ناحیه از کشورمان‌و مردم مستضعف سیستان گردد.

نخست وزیر مقارن ساعت ۳ بعدازظهر بقصد عزیمت به ایرانشهر زابل را با هواپیما ترک گفتند.

سفر آقای نخست وزیر

ازصفحه۱

از توقف کوتاهی در زاهدان مقارن ساعت ۱۱ صبح باتفاق استاندار سیستان و بلوچستان با هواپیما به زابل عزیمت کردند.

گزارش خبرگزاری پارس از زابل حاکیست که مهندس بازرگان و همراهان ساعت ۱۱و نیم پنجشنبه وارد زابل شدند و در فرودگاه زابل با گروههای مختلف مردم ملاقات کردند و ضمن استماع گزارشهای نمایندگان مردم با مسائلو مشکلات آنان از نزدیک آشنا شدند از جمله مهمترین مسائل و مشکلات مطرح شده مساله آب زراعی سیستان، ایجاد راههای روستائی، مسئله بهداشت و درمانو ایجاد مدارس روستائی بود مهندس بازرگان در اجتماع بزرگ مردم زابل ضمن تشکر از مردم که طی چند روز گذشته بسوگ حضرت آیت‌الله طالقانی نشسته‌اند بهترین درودها و دعاهای رهبر انقلاب امام خمینی را به آنان ابلاغ‌کردند وخاطر نشان ساختند که برای انجام همه کارها باید خود نیز در جهت بهره‌وری و تامین رفاه بیشتر خویش مشارکتو همکاری داشته باشند. وی در سخنان خود در مورد مشکلاتو نارسائیهای منطقه سیستان گفتند مسائلو مشکلاتی که از سوی برادران و خواهران مطرح شد هیچ یک برای دولت و اعضای آن تازگی نداشتو برای برطرف ساختن این مشکلات اقداماتی هم صورت گرفته و یا طرحهائی در دست اجرا می‌باشد.

شاید اولین منطقه که خواسته‌هایشان به دولت رسید سیستان وبلوچستان بود که اعتباری برای مسکن درنظر گرفته شد وفعالیت جهاد سازندگی در این استان آغاز شد و نیز اقدامات گسترده دیگری از جمله اعزام اولین گروه مرکب از تعدادی دکتر و مهندس برای بهبود وضع عمومی کارهائی بود که بوسیله دولت صورت گرفت.

نخست‌وزیر در بخش دیگری از سخنان به مردم سیستان توصیهٔ کردکه از تفرقه و دو دستگی پرهیز کنند و باین ترتیب باختلافات دامن نزنند و سپس افزود دولت و ملت و رهبری انقلاب همه در یک خط و درکنار هم قرار دارند و شعار اصلی ما یکی است وآن وحدت گروههای گوناگون مردم‌ایران‌است. شعار زنده ماحضرت آیت‌الله طالقانی است گرچه در حال حاضردرمیان‌ما نمیباشد اما این مجاهد بزرگ سمبل پرچم‌و مظهر این وحدت بود وی با اشاره به بعد مسافت سیستان و بلوچستان گفت که بدون شک وقتی که دلها بهم نزدیک و خواستها یکی شد خود بخود مسافت‌های جغرافیائی و اشکالات عمومی هم مسلما" از بین خواهد رفتو اضافه‌کرد از نظر دولت فرقی بین لر، کرد، سنی‌و شیعه و ترک و فارس نیست. نقش دولت استفاده از وحدت و یکپارچگی مردم در جهت بهبود زندگی خود آنها است مهندس بازرگان در پایان اظهار امیدواری کردند که در سایه انقلاب مقدس اسلامی ایران و رهبری امام خمینی‌و با مشارکت وهمیاری هر چه بیشتر مردم رفاه بیشتری نصیب اهالی این ناحیه از کشورمان‌و مردم مستضعف سیستان گردد.

نخست وزیر مقارن ساعت ۳ بعدازظهر بقصد عزیمت به ایرانشهر زابل را با هواپیما ترک گفتند.

درسهایی از قرآن

تفسیر سورهٔ قلم

تو آن فرشته نجات بخشی هستی که آدمیان سرگشته‌دروادی حیوانی را به بهشت موعود رهنمون میشوی و از شرشیاطین‌جن‌وانس برحذر میداری آیا تو مصداق این شعر حافظ نیستی که میگوید:

دوش دیدم که‌ملایک‌درمیخانه‌زدند گل‌آدم بسرشتندوبه پیمانه‌زدند.

آیا تو همچون میکائیل دست‌اندر کار ساختن جامعه نمیباشی وآیاهم چون اسرافیل‌بابانگ‌بیدار کننده و هشدار دهنده‌ات خفتگان را از خواب سنگین غفلت بر نمیخیزانی و با سور اسرافیلت همهمه‌ای در جمع مردگان نیفکنده و آنانرا از قبرهای خانه بیرون نمی‌آوری و آیا همچون جبرئیل، فرشته وحی، پیام پروردگارت را در گوش جان‌آنان نخوانده و آنانرا با تعلیمات خدایی خود خداگونه نمیکنی؟؟چرا!! تو دست اندرکارآفرینشی بس بزرگ هستی: *و انک لعلی خلق عظیم*.

هان ای میکائیل هستی بخش و ای اسرافیل حرکت آفرین و ای جبرئیل خدا گونه ساز!!! بزودی خواهی دانست و نیز خواهند دانست آنانکه قلم را در راه رشد وکمال‌جامعه‌وپرورش استعدادها و نبوغ‌ها و نشر حقایق و وقایع بکارنمیگیرند که کیست عزرائیل جان ستان!!! همانکه با داس غرض و چکش مرض بر فرق رنجبران میکوبد و سرها را به سرسام و دوران مبتلا میسازد، همانکه با ضربات قلم چنان کوبنده استعدادها را خرد میکند که گویی از نخست چیزی در میان نبوده است و سعی و کوشش و تربیت میکائیل و اسرافیل و جبرائیل، خاک آدمی را با حقیقت‌عجین نساخته و بوجودی خداگونه از آن بوجود نیاورده است! آری‌فستبصروییبصرون بایکم *المفتون*بزودی خواهی دید و خواهند دید که کدامیک از شما در فتنه افتاده‌اید (*الا فی الفتنه سقطوا*)و به مصیبت گرفتارشده‌اید (*یوم هم علی النار یفتنون*)و بسزای عمل خیانتکارانه خود رسیده‌اید (*ذوقوافتنتکم*) آنکه در خدمت جامعه و رشد و کمال آن‌کمر خدمت بر میان بربسته است یا آنکه دست اندر دست‌دشمنان‌خارجی نهاده و به خیانت و جعل حقایق و دگرگونه نشان دادن وقایع پرداخته است؟؟؟

آیا نمیدانند که خداوند بر خیانت آنان شاهد و ناظر است و نیز نظارت کامل بر کار و نیت خدمتگزاران و ره یافتگان دارد و هر یک را متناسب به خیانت و رفتارشان با توجه به قوانین و ضوابطی که در جهان بنیاد نهاده است در این دنیا به خفت و ذلت ودرآن دنیا به عذابی دردناک دچار میکند؟؟؟!!!

آیا هنگام آن فرانرسیده است که این خیانتکاران به خود آیند و بیش از این قلم را که بزرگترین وسیله نشر حقایق است درراه نشر دروغ وخلاف بکار نیندازند و این وسیله مقدس را که خداوند بدان سوگند یاد میکند در راه نامقدس خود بکار نگیرند؟؟

و نوشته و کتابرا که باید همچون قرآن بیانگر معارف وروشنگر وقایع و دقایق باشد آنسان که از فرط پاکی و تقدسش خدا بدان سوگند یاد کند به کاغذ پاره سیاهی مبدل نسازند.

اینک قبل از پرداختن به آیات بعدی برآیات پیشین به ترتیب مروری کرده ونیز به جمع‌بندی سودمندی بپردازیم

آیه‌اول ن والقلم ومایسطرون یعنی‌قسم به قلم و آنچه‌نوشته میشود لزوم حرمت آزادی اندیشه و قلم وبیان ومطبوعات ودیگر وسائل نشر حقایق‌ووقایع نظیر رادیو و تلویزیون را باقاطعیت هرچه بیشتر اعلام میدارد.

آیه‌دوم ماانت‌به‌نعمت‌ربک بمجنون یعنی تو نعمت پروردگارت را انکار نکرده و نمیکنی با توجه به توضیح مفصلی که داده شد منظور از نعمت، حقایق و واقعیات میباشد و درنتیجه هدفی راکه باید نویسنده‌ای مسئول و سخنوری آگاه تعقیب نماید مشخص میسازد و آن‌همانا بیان‌حقایق مسلم و وقایع راستین بدون هیچگونه توجیه و تعبیر میباشد بعبارتی دیگرنوع نوشته و بیان را مشخص میسازد یعنی یک رساله یا یک کتاب یا یک مقاله و نشریه‌ای‌بایددر اختیار جامعه باید قرار بگیرد و باعث استحکام بخشیدن به پایه‌های استقلال فکری و فرهنگی و اخلاقی و سیاسی ملت یا امتی بشود نه آنکه بیشتر استقلال و تمامیت ارضی کشوری را با دگرگون جلوه دادن وقایع و تحریف حقایق بمخاطره بیفکند!!!

آیه سوم وان لک لاجرا غیرممنون اهمیت و ارزش نویسنده‌ای متعهد و گوینده‌ای آگاه را نشان داده اورا بدین قیام مقدس و رسالت خداگونه تشویق میکند.

آیه چهارم وانک لعلی خلق عظیم یعنی و مسلما توبه خلق‌و خوی بس بزرگی آراسته هستی بعبارتی دیگر دست‌اندرکار خلقت جامعه و سازندگی بس بزرگی میباشی لذا اشاره به اثرات کار نویسنده مسئول‌و سخنور آگاه با هدف میکند یعنی تاثیر مطبوعات و سایر رسانه‌های آموزشی و خبری را در جامعه نشان میدهد.

آیه پنجم فستبصرون و یبصرون یعنی بزودی هم تو میبینی و هم دیگران، خبر از آینده‌ای بس نزدیک درباره اثرات کار اهل قلم و سخن میدهد.

آیه ششم بایکم‌المفتون یعنی کدامیک‌از شما درفتنه‌افتاده‌اید؟ آن اهل قلم و سخنی را نشان میدهد که وظیفه رسالت را از دوش خود برداشته و از ارائه دادن امانت مقدس خدایی به اهل آن، یعنی مردمی که شیفته وار تشنه درک حقایقند و آرزومند اطلاع از واقعیت‌های موجود در اجتماع، سرباز زده‌اند و در نتیجه به عذاب سخت خالق و مخلوق دچارگردیده و مردودومطرود هر دو طرف شده‌اند.

ان ربک هو اعلم بمن ضل عن سبیله و هواعلم بالمهتدین بدرستیکه خداوند از همه بهتر میداند که‌چه‌کسی‌یا کسانی در گمراهی بوده و نیز بحال ره یافتگان یعنی هدایت شدگان از همه داناتر است. یعنی خداوند که بهترین ضابطه‌های حق و حقیقت را فرو فرستاده است بهتر میداند که چه افراد و یا گروههایی از قبول ضوابط مسلم اخلاقی و آزادگی سرباز زده و به بیراهه تاخته‌اند و نیز چه کسانی نحوه تفکر و سپس راه و روش خود را در زندگی با آن حقایق مسلم و قوانین فطری منطبق ساخته و در نتیجه در راه خدمت به جامعه و سازندگی امت گام بر میدارند.

اینک با توجه به آیات قبل به توضیح آیات بعدی پرداخته میشود:

فلا تطع المکذبین:پس پیروی مکن ازدروغ‌پردازان

ودوالوتدهن فیدهنون چقدر مایل بودند که با آنان کنار آیی‌تا آنان نیز با تو ،کنار آیند.

ولاتطع کل حلاف مهین:و پیروی مکن هر سست عنصر را که بسیار پیوند پیمان می بندد و با سوگند خود آنرامحکم جلوه میدهند.

سخنان امام در دیدار با خاندان طالقانی

بسم‌الله‌الرحمن‌الرحیم

انالله‌وانا الیه‌راجعون

ما برادری را از دست دادیم‌و ملت ما پدری،اسلام مجاهدی را همه در سوک هستیم‌و متاثر از این مصیبت بزرگ،خداوند او را غریق رحمت و شما را بردبار و صبور بفرماید.

آقای طالقانی پس از سالها خدمت‌و رنج و نگرانی‌ومجاهدت از بین ما رفت و با اجداد طاهرینش انشاالله محشور شد ما باید از وقایعی که رخ میدهد عبرتهائی‌بگیریم و تعلیمهائی و تنبه به بعضی مسایل پیداکنیم چرا در مرگ آقای طالقانی‌این انقلاب و این‌انفجار در مملکت ما وسایر ممالک حاصل شد مگر که بود که این‌انفجار حاصل شد ما اوصاف‌و ابعاد او را تحلیل میکنیم‌و بعد خود ملت را میزان قرار میدهیم ما در تحلیلات نبایدمیان یک اطاق دربسته بنشینیم و فکر کنیم‌و قلم بدست بگیریم و بخیال خودمان تحلیل بکنیم ما باید مطالعه در حال ملت بکنیم ببینیم ملت چرا به آقای طالقانی این احترام را گذاشت و انگیزه ملت چه بود آقای طالقانی ابعاد مختلفی را داشت اولاد پیامبر بود عالم بود خدمتگزار بود متفکر بود مفسر قرآن بود انسان‌متعهد بودمخالف با رژیم بود مخالف با چپ و راست بود این ابعادی که‌آقای طالقانی داشت اینطورمردم را برانگیخت و اینطور در سوک نشاند هر یک ازاین اوصاف به‌تنهائی درخیلی‌ها هست‌و یک‌چنین مطلبی رخ نمیدهد آنچه‌که ما از ملت و فریاد آنها میتوانیم بفهمیم دو، سه‌مطلب مهم‌است‌که‌موجب این انفجار وتاثیر فوق‌العاده شد یکی‌روح مقاومت‌و مخالفت با دستگاه ظلم بود از اول جوانی‌تا وقتی که‌از دنیا رفت در حال مخالفت با جباران و ستمکاران‌و چپاولگران بود هیچوقت از پا ننشست و دنبال این معنی به حبسهای متعدد منتقل میشد ملتی‌که با یک رژیم مخالف است ملتی که‌از دست رژیم طاغوتی رنج کشیده است ملتی که همه بدبختیهای خودش را از این رژیم طاغوتی و از اربابهای‌او میداند اگر ببیند کسی با این رژیم باتمام قوائی که دارد در جوانی‌وپیری مقاومت و مخالفت‌کرده است رنج برده در این مخالفت‌و مقاومت حبس رفته‌و تبعید و اهانت و شاید شکنجه شده است ملتی که ببیند کسی با دشمن او،با کسی که تمام حیثیت ملی‌و دینی او را از بین‌برده است اینطور مخالفت‌میکند این ملت از او قدردانی میکند.

انگیزه مردم از شعارشان پیدا میشود توی اطاقهای دربسته ننشینید انگیزه درست‌کنید

طالقانی خدمتگزار ملت بود و ملت ازخدمتگزار خودش قدردانی میکند لکن این تمام‌انگیزه نبود این مقاومت در بعضی از اشخاص دیگر هم بوده‌و هست لکن برای آنها مردم متاثرو متاسف نشد. مقاومت ومخالفت با دستگاه جبار را باضافه روحانی بودنش موجب محبوبیت گردید شما آنوقت که‌ایشان را دفن کردند در تلویزیون دیدید شعارهای مردم را شنیدید شعار چه بود. انگیزه مردم از شعارشان پیدا میشود توی اتاقهای دربسته این نویسنده‌ها ننشینند برای خودشان وجه درست کنند انگیزه درست‌کنند انگیزه‌های علمی و توهمی غیر از انگیزه‌های واقعی‌محسوس است مردم‌چه می‌گفتند و چه شعاری میدادند میگفتند " ای نایب پیغمبر ما جای تو خالی " مردم بعنوان نایب پیغمبر او را میشناختند نایب پیغمبر درجهات معنوی در مقاومت در مخالفت بادستگاه ظلم و مقاومت درمقابل ستمکاران و در روحیات و معنویات انگیزه نیابت پیغمبر بود. شما که آن بیل و کلنگی که با آن قبر کنده بودند با آن چه میکردند،عشق بازی میکردند بهمدیگر حمل میکردند وبیل‌و کلنگ را میبوسیدند چرا میبوسیدند بیل‌و کلنگ که بوسیدنی نیست برای اینکه آقای طالقانی یک مرد دموکراسی بود، بیل‌و کلنگش را میبوسیدند. نه بلکه به همان انگیزه‌ای که ضریح ائمه اطهار و بزرگان ما را میبوسند نه برای روشنفکریش. حضرت‌معصومه دختر امام خودشان‌میدانندکه‌آستانش رامیبوسند آستانه یک قدری طلا و یکقدری آهن است این‌آهن و طلا را چرا میبوسند این انگیزه علاقه

انگیزه علاقه مردم به مبانی دین است

مردم به مبانی دین است چراحجرالاسودرامیبوسند و لمس میکنند و باو تبرک‌می‌جوئید چرا دور یک‌خانه سنگی‌و گلی هر سال میلیونها مردم میروندو طواف میکنندچرا که‌انگیزه الهی است هر چه که بدستگاه خدا مربوط باشد مردم او را احترام میکند شما این پوستی که با او جلد کلام الله را درست کردند میبوسیدو بچشم میگذارید برای‌اینکه در جوف‌این احکام خداست. ما احترام بر هرکسی بگذاریم برای خدا باید باشد چرا این قدرت را میخواهید از دست بدهید چرا اینقدر کم سلیقه‌و بدسلیقه هستید چرا این جوانهائی که میخواهند خدمت به مملکت خودشان بکنند از یک همچی قدرتی استفاده نمیکنند نمیبینند این قدرت را نمیبینندکه یک پیرمرد هفتادو چند ساله‌ای که ضعف‌و پیری او را گرفته است نقاهت دارد وقتی از دست مردم میرود یک‌همچنین انقلابی در ایران و سایر کشورها شده‌و مورد تحیر غرب‌و شرق میشود این قدرت را چرا میخواهید ازدست بدهید.

چرا این قدرت‌که از اسلام است رویش یک عنوان غربی میگذارید

چرا میشکنید چرا این قدرت که‌از اسلام است رویش یک عنوان غربی میگذارید.

ای ملت ای،روشنفکران،ای متفکران از این قدرت استفاده کنید این قدرت بودکه طاغوت‌راتاجهنم راند شما نمیتوانستید چرا هر روز این مظاهر الهیات و قدرت خدائی را میبینید و بیدار نمیشوید این مرز چه مرزی است که بعضی‌از روشنفکرهای ما دارند همه آنها را نمیگویم بعضی را میگویم که‌وقتی ملت در سرتاسر ایران بر سرمیزندو برسینه میکوبد بعنوان نایب‌پیغمبر از کسی یاد میکند وقتی این روشنفکران میخواهند بنویسند،مینویسند که‌آقای طالقانی یک‌مرد روشنفکری‌بودازاین جهت مردم چه‌کردند. توهم یک روشنفکر هستی چرا مردم برایت فاتحه نمیخوانند این قدرت را از دست ندهید آقا کسانی که علاقه بکشور و ملتشان دارند میخواهند با دشمنهای‌خود مقابله‌کنند نگذارید این رژیم چپاولگر باز گردد اگر عقل دارند ازاین قدرت روحانیت استفاده‌کنند و به‌این دریای مواج متصل شوند من نصیحتشان میکنم فردا دانشگاه ما باز میشود و با ز یکدسته‌ای که خودشان را روشنفکر میدانند و خود را برای اسلام برای ملت خدمتگزار میدانند باز میریزند نمیگذارند که‌انگیزه‌های ملت به آنطوریکه هست شکوفا بشود دوستان ماهم متوجه‌نیستندآنها هم غافلند صد فریاد از دست دوستان، ملتفت‌نیستند که‌نبایداین قدرت را از دست بدهند این یک قدرتی الهی است (یدالله مع الجماعه) میتوانید این را انکار بکنید که آقای طالقانی فوت شده است میتوانید انکار کنیدکه دنبال فوتش یک‌انفجار حاصل شده است میتوانید انکار کنیدکه‌این انفجار ازملت پیدا شده است بدون‌اینکه من وتو او را تبلیغ کنیم میتوانید انکار کنید که ملت فریاد میزند که ای نایب‌پیغمبر جای توخالی است کجا میتوانید این کار را بکنید باین قدرت متصل شوید ای قطره‌ها بدریا متصل بشوید تا محفوظ باشیدو الا مستهلک هستید و از بین میروید ای افکار کوتاه،بیدار بشوید ازاین غربزدگی‌ها بیرون بیائید شما پنجاه‌وچند سال است‌که درغرب‌زدگی بودید که این‌مصیبت‌ها را بر ما وارد کرده است بخود بیائید یک قدری به‌اسلام فکر کنید این سد بزرگی که قدرتهای بزرگ را شکست نشکنیدو نمیتوانید هم بشکنید. عرض خود میبریدو منت دونان‌داری، آقا ملت علاقه بخدا داردو باآنها که خدا را انکار میکنند ملت ما معارض است ملت علاقه به روحانیت دارد شما در خانه‌ننشینیدو بر خلاف آنچیزی که بر ملت رفت بنویسیدو اگر بنویسید هم فایده‌ای ندارد لکن چرامتصل نمیشوید باین ملت‌چرا آنی که هست‌نمیگوئیدهی آخوند مرتجع آخوند مرتجع همانی هست که دشمن اسلام به شما تزریق کرده اند همین قلمهائی که آخوند رامرتجع میخواند و مینویسد یاادراک ندارد و مطالعه در حال آخوندنکرده است ویا غرض داردو قلم او اجیر است اجرت میگیردو مینویسداین کشور عراق را از دست انگلستان آخوند نجات داده‌است‌و از حلقوم انگلستان بیرون آورد آقای سیدمحمد تقی شیرازی سلام الله علیه عراق را از حلقوم انگلستان بیرون کشید آخوند مرتجع است بانو،که آن نصفه سطر میرزای شیرازی رضوان الله علیه ازحلقوم خارجیها بیرون کشید الیوم استعمال دخانیات حرام است و مبارزه باامام زمان است.

این یک کلمه یک ملت را وادار به مخالفت‌کرد چرا این قدرت را میشکنید آخر آدم باشید این آخوند بودکه درعراق بجبهه جنگ رفت و اسیر شد همین مرحوم آقای سید محمد تقی خوانساری رضوان الله علیه یکی از اشخاصی است که در جبهه رفت و جنگ کردو مدتها هم‌اسیر بود این قدرت را نشکنید صلاح ملت‌و کشورنیست چون یک قدرتی درمقابل قدرتهای بزرگ مشتش را گره میکندو آنها را از صحنه بیرون میکند حالا اجر او را تحویلش بدهیدو یک‌این چنین قدرتی را بشکنید این دژ بزرگ اسلام واین دژ بزرگ روحانیت هر دو مورد نفرت اجانب است برای‌اینکه اجانب از اسلام بدی دیده‌اند اسلام نمیگذارد که اینها مخازن ما را از بین ببرند و همه روحانیت رامعارض .....

خودشان میدانند و این را میخواهند بشکنند رضاخان که آمد تمام نظراش این بود که این قدرت آخوند را بشکند مامور بود لکن مامور مقدور نبود تمام قوایش را صرف این کرد که این لباس را از تن اینها بیرون بیاورد ما در مدرسه دارالشفا حجره‌ای داشتیم در بحبوبه فشار به ملت و روحانیت رفقای ما در مواقعی که از کارهایشان فارغ میشدند می‌آمدند و مجتمع میشدند یک روز یک کارآگاه آمد توی حجره نشست گفت بنابراین است که در تمام ایران شش نفر معمم باشد از این عمامه‌های ما میترسیدند چرا برای اینکه این عمامه‌ها توی مردم بعنوان نایب پیغمبر ما بودند مردم از اینها حرف می‌شنیدند از این مسجدها می‌ترسیدند و اخیرا برای هر مسجدی یک سرهنگ بازنشسته مامور گذاشته بودند برای اینکه از این مساجد میترسیدند و میخواستند روحانیت را از آن پستی که دارد برکنار نمایند و بحمدالله نتوانستند حالا نوبت شما شد حالا که شما هر کدامتان به روحانیت یک نقی بزنید روحانیتی که اینهمه خدمت بملت کرده و چندین مرتبه ملت را نجات داده حالا آقایان آمده‌اند با قلمها و قدمهایشان با کلماتشان از این روحانیت انتقاد می‌کنند **من نمیخواهم بگویم سرتاسر ایران هرکس عمامه دارد خوب است** نایب امام است یک همچنین حرفی نیست لکن آنها بدها را نمی‌شکنند آنها با خوبها بد هستند با بدها خوبند بدهائی که هم‌پست و هم رای آنها و در خدمت دستگاه هستند و بودند با اینها بدی ندارند اینها با آنهائی‌که خوبند بد هستند اینها با طالقانی بد هستند من میگویم که این قدرت را یک کاسه بکنید وآنرا بشکنید این قدرت الهی است که از آن استفاده باید کرد من به آقایان روحانیون هم کرارا گفتدام که مسئولیت بزرگی بعهده شماست روحانیت اسلام را نگهداری کنید اگر در این مقطع زمان اسلام بدست ما شکسته شود ما خیانت به‌اسلام‌وقرآن‌کرده‌ایم. خودتان به اعمالتان توجه داشته باشید و با اسلام تطبیق بدهید اگر کسانی در بین شما خدای ناخواسته‌انحراف دارند از صف خود خارج کنید و نصیحت دیگری که به مردم کرده‌ایم اینکه این قدرت دانشگاهی و طبقه جوان را حفظ کنید در مقابل آنها بایستید همه اهل یک ملت هستید همه اهل یک کشور و خانه هستید این خانه خودتان را هردو گروه حفظ کنید مقدرات مملکت شما بعداز چندی به عهده این دانشگاهیها است همانطوری که به‌آنها عرض‌می‌کنم که‌این قدرت روحانیت را از دست ندهند با هم برادر باشید بدانشگاهیها عرض میکنم که **این قدر گروه گروه نشوید** شما دشمن دارید در مقابل دشمن باید مجهز باشید مجهز شدن به این است که همگی یک گروه شوید: جوانهای معتقد مسلمان ماکه بحمدالله اکثر دانشگاه را در قبضه دارند. اگر گروه گروه نشوید و باهم مجتمع باشند چهار تا آدمی که معوج و منحرف است یا به اینها ملحق میشود که انشاءالله ملحق بشود و یا گورش را گم میکند و میرود شما منتظر این نشوید که دولت یا ملت جلوگیری کند بیائید خودتان با اجتماع خودتان بدون اینکه دعوائی راه بیاندازید بدون اینکه درگیری در کار باشد با اجتماع و با وحدت کلمه جلوی این توطئه‌ها را بگیرید. فردا دانشگاه باز میشود از این توطئه‌ها و توطئه‌گرها که دشمن شما و ملت هستند جلوگیری کنید هم روحانی بایدبادانشگاهی دوست و برادر باشد و هم دانشگاهی با روحانی تا این دو قدرت متفکر بتوانند مملکت خودشان را حفظ کنند خداوندانشاءالله شما را هدایت کند و ما را خدمتگزار به ملت قرار دهد و مرحوم آقای طالقانی را مورد مرحمت خودش قرار دهد و همه ما را سعادت و سلامت و مملکت ما را استقلال و آزادی بدهد.

والسلام علیکم

در رثاء مجاهد نستوه آیت الله‌طالقانی

شد دگر گردش ایام همه در د آلود — نا له‌هارفت به‌کیوان و زغم جان فرسود
شاهد چشم پر آبم مگر امروز نبو د — سیل اشک‌از جگر اهل زمان گرددرود
خانه دل همه مهرآبه‌خون‌گردیده‌است — خانه ای‌نیست که درماتم وآهش‌نفزود
هر طرف سیل عزیزان بعزابنشسته — همه در چادر غم خیمه زده خون‌آلود
عالم وصاحب تفسیر وحدیث وقرآن — رفت ازبین کسان گفت که‌مارابدرو د
آن اباذر که بفریاد خودآگاهی داشت — همه فریاد بری برستم هر نمرود
در بیانش همه گیرائی ووحی منز ل — مالک اشتر عصری که خمینی فرمود
آنکه فریاد زدی برستم جبا ران — ره و دروازه غارت همه‌کردی مسدود
کردی آشفته همه خواب سران شیطان — مهر وامضای جهالت‌همه‌کردی‌مردود
رحمت وخیر تو بودی که بنهضت‌دائم — سرعتی دادی ورفتی زمیان آخرزود
در نمازت که تهیات خدائی بودش — همه‌دم‌چشم‌بدی ناله‌بدی، تامقصود
صوت زیبای تو آوای‌خداوندی داشت — ای پیام آور پاکی وصفاای دا و د
دل ایران شده لبریز غمت ای استا د — که شدازملک‌جهان نادره‌مردی‌مفقود
دل رهبربشکستی وبه ما تم داد ی — زآتش دردتو ازسینه‌ماخیزد دو،
انقلاب وطن ما زتو آر امش داشت — آرمان توهمان بود که‌مولی فرمود
شوکت ورفعت تو باد بسی پاینده — نه تو در بند زمانی ونه‌باشی محدود
سبزه ای داشت بسوگ تو هزاران ماتم — چه نویسم که به‌توصیف نباشی‌مشهود

جواد سبزه‌ای،

ازصفحه ۱

اعلام خطر دادستان انقلاب سیستان و...

میتوانند امنیت را برقرار کنند و اگر ما غیراز این عمل کنیم وتوده‌مردم را در نظر نگیریم عمل ما جز یک حرکت سطحی و تقویت ضد انقلاب نتیجه‌ای نخواهد داشت.

در زمینه موقعیت مرزی و خودنمائی افرادضد انقلابی در لباس مجاهد دادستان انقلاب اسلامی گفت ضد انقلاب هنوز احتیاجی به‌برقرار کردن ارتباط با خارج پیدا نکرده است مثلا در لباس خونخواهی شهید وارد میشود و البته فقر اقتصادی و فرهنگی به ضد انقلاب فرصت و میدان عمل میدهد بطور اصولی و با افشاءگری با ضد انقلاب مبارزه خواهیم کرد هم‌اکنون منابع ساواک کاملا شناسائی شده‌اند و در اسرع وقت نسبت به تنظیم لیست اخراجیهای ادارات اقدام خواهد شد.

وی در باره مبارزه با قاچاق در سیستان و بلوچستان گفت همین فقر اقتصادی و فرهنگی یکی از علل وجود قاچاق در این استان است و همزمان با محدود کردن ورود کالای قاچاق به کشور و مبارزه با آن بایستی فعالیتهای عمرانی که به صفر رسیده شروع وبا ایجاد شغل اصولا با قاچاق مبارزه شود.

وی افزود اکثر جرائمی که در دادسرای انقلاب مطرح است قبل از آنکه ریشه شرارت داشته باشد از فقر و جهالت سرچشمه میگیرد و من بدولت اسلامی اعلام خطر میکنم که آقایان اینجا استان سیستان و بلوچستان است و کردستان نیست که دشمنان با تحریک مردم بتوانند کاری صورت بدهند. اینجا اگر جرمی واقع میشود در اثرقصوروکوتاهی شماست و باید در جهت برانداختن فقر خانمانسوز در این ناحیه از کشورمان هرچه زودتر اقدام کنید.

جانیها و سارقین و اشرار که برای ما کاملا شناخته شده‌اند از جیره‌بگیران ساواک هستند که در حال حاضر پس از دیدن یک دوزه چریکی وارد جبهه به اصطلاح آزادیبخش بلوچستان شده و دست به راهزنی و سرقت مسلحانه میزنند و بعضا از طریق مرزهای وسیع ایران موفق به فرار میشوند البته در جهت سرکوب این عوامل تاکنون موفق بوده‌ایم و از این پس هم بشدت جلوی اینگونه عملیات را خواهیم گرفت.

دادستان انقلاب سیستان و بلوچستان اضافه کرد من از این طریق به مردم اعلام میکنم تنها راه نابودی فقر دراین ناحیه برقراری امنیتی است که بوسیله خود مردم بر قرار شود وگرنه امنیت به زور سر نیزه مسلما " کاری از پیش نخواهد برد.

دادستان انقلاب اسلامی سیستان و بلوچستان ضمن قدردانی از فعالیتهای گذشته دادگاه انقلاب گفت متاسفانه بنظر میرسد تعدادی از احکام صادره از این دادگاه مخدوش است و بانظر حاکم شرع جدید که گویا انتخاب شده و بزودی وارد خواهد شد تعدادی از احکام فسخ و محاکمات تجدید خواهد شد.

وی در قسمتی ازاین گفتگو به گرانفروشان هشدار داد در صورتی‌که دست از عمل خود برندارند دستگیر و در میدان عمومی شهر شلاق خواهند خورد همچنین به دارندگان سلاح اعلام خطر کرد که پس از صدور فرمان خلع سلاح اسلحه‌های خود را هرچه زودتر تحویل دهند وگرنه با آنها به شدت رفتار خواهد شد و در قانون نیز برای اینگونه افراد مجازات تا حد اعدام پیش‌بینی شده است.

دادستان انقلاب اسلامی استان سیستان و بلوچستان در باره قتل شهید مهندس ولی‌الله نیکبخت و شهید امام بخش‌ریگی گفت دراین پرونده پیشرفت زیادی داشته‌ایم ولی آنچه میتوانم بگویم این است که قاتلین این دو به اسم برای ما شناسائی شده‌اند و انگیزه این جنایت هم سیاسی بوده است و قاتلین بوسیله عناصر ضد انقلاب تحریک شده‌اند. وی در پایان خطاب به مردم استان سیستان وبلوچستان پیامی فرستاد و گفت:

پیام اصلی من بخصوص خطاب بمردم است من هیچگونه حب و بغضی با هیچکس ندارم سنی و شیعه برای من هیچ تفاوتی ندارد چون خداوند بزرگ و دین مبین اسلام در درجه اول اهمیت قرار دارد متاسفانه براثر تبلیغات سوء که سالیان دراز بوسیله شاه و وابستگان خارجیش براین مردم اعمال گردیده موجباتی فراهم شده است که میان سنی و شیعه و بلوچ و فارس تفرقه ایجاد گردد برای اینکه مردم محروم این ناحیه از کشورمان را از هم جدا نگهدارند تا بهتر و بیشتر بتوانند آنان را بکوبند و تحت فشار قرار دهند وگرنه در طول تاریخ اتحاد بین ملت بلوچ و فارس سابقه تاریخی دارد وخوشبختانه علیرغم تلاش دشمن هنوز این رشته‌ها را ازهم جدا نکرده‌اند و همچنان با هم آمیخته هستند.

این روزها بعنوان واپسین نفسهای ضد انقلاب اراجیفی سرهم بندی شده از جمله شایع کرده‌اند که شاه مخلوع سنی بوده و از سنیها حمایت میکرده است و این رژیمی که روی کار آمده شیعه است و قصد دارند سنی‌ها را بکشند و بتصور من چنین ادعائی مضحک و خنده‌دار بنظر میرسد چگونه ممکن است که شاه مخلوع از برادران اهل تسنن حمایت کرده باشد در صورتیکه مشاهده میکنید دراین‌استان اهل تسنن به این حد فقیر هستند چه کسی برادران مارا فقیر کرد مگر اعطای فقر بمردم خدمت به آنان است بنظر من ایجاد چنین شایعات و اراجیفی حماقت ضد انقلاب را بوضوح نشان میدهد.

خوشبختانه مردم بیدار و هشیارند و تلاشهای مذبوحانه دشمنان انقلاب را نقش بر آب و بی‌اثر میکنند.

دادستان انقلاب یک بار دیگر بمردم استان خاطرنشان ساخت که فقط در سایه اتفاق و اتحاد و اشتراک عظیمی که خداوند بزرگ بما اعطا فرموده و آن اسلام و قرآن است که در جهت پیروزی نهائی با انقلاب مقدس اسلامی مجاهدت کنند.

احکام دادگاهها

فروشندگان مواد مخدر بعنوان مفسد فی الارض اعدام می‌شوند

ارومیه ـ دادستان انقلاب اسلامی ـ دیروز طی صدور اطلاعیه‌ای از کلیه همشهریان گرامی تقاضا نمود که برای دستگیری عوامل فاسد مخصوصا باند قاچاق مواد مخدر با کمیته مبارزه با مواد مخدر این شهرستان همکاری نمایند.

در اطلاعیه دادستان انقلاب اسلامی ارومیه آمده است که عوامل وابسته به رژیم سابق وضدانقلاب با استفاده از فرصت در جو آزادی انقلاب دست بکار شده واقدام به خرید وفروش وپخش مواد مخدر نمایند. دادستان انقلابی ارومیه در مورد این افراد هشدار داد که در صورت دستگیری بشدت با آنان رفتار شده و بعنوان مفسدفی‌الارض به جوخه اعدام سپرده خواهند شد.

آزادی ۸۰ زندانی سیاسی در کرمانشاه

کرمانشاه ـ خبرگزاری پارس ـ آقای رازی زاده حاکم شرع کرمانشاه دیروز گفت که دیشب ۸۰ نفر را از زندان آزاد کرده است وی گفت در جلسه عصر دیروز دادگاه انقلاب اسلامی به اتهامات این ۸۰ نفر رسیدگی کرد و چون گناه آنان از نوع گناهان صغیره بود دستور آزادی آنان صادر شد حاکم شرع کرمانشاه افزود در هفته گذشته جمعا پرونده‌های هشتاد نفر از بازداشت شدگان مورد رسیدگی قرار گرفت و از زندان آزاد شدند.

اخطار بدارندگان اسلحه

ایلام دادسرای انقلاب اسلامی استان ایلام دیروز بدارندگان اسلحه بشدت اخطار کرد که سلاح‌های خود را تحویل دهند دادسرای انقلاب اسلامی ایلام اعلام کرد که براساس اطلاعیه‌هائی که از سوی این دادسرا انتشار یافت دارندگان اسلحه تا آخر وقت امروز شنبه ۲۴ شهریور مهلت دارند که سلاح‌های خود را در مقابل اخذ رسید بدادسرا تحویل دهند و در غیر اینصورت اگر نزد شخصی یا اشخاص اسلحه کشف شود دارندگان آنها بشدت مورد مجازات قرار خواهند گرفت.

آغاز محاکمه متهمان واقعه تسخیر ساواک شیراز

شیراز ـ دادگاه انقلاب اسلامی ـ شیراز طی اطلاعیه‌ای اعلام نمود محاکمه ابوالحسن صفاریه ناصر ـ عباس والی ـ غلامرضا احمدی ـ محمد ابراهیم با دید پیما سیدالله صفری رمضانعلی ـ هادی نژاد ـ غلامحسین محمدی وحسینعلی تبریزی متهمان واقعه تسخیر ساواک شیراز که منتهی به کشته شدن نورالله محمد زاده ـ محمدحسن هنرپیشو عبدالخالق قاطعی گردیده ساعت هشت صبح روز سه شنبه ۵۸/۶/۲۷ در دادگاه انقلاب اسلامی فارس آغاز میگردد بدینوسیله مراتب اعلام میگردد تا کسانیکه شکایت یا شهادتی در مورد متهمان مذکور دارند در ساعت هشت صبح روز مذکور در جلسه دادگاه حضور بهم رسانند.

شماره تلفنهای نیازمندیها ۲۲۰۳۲۴ـ۲۲۰۲۴۲

لوله بازکنی

تخلیه چاه
تشخیص ترکیدگی با کامپیوتر شبانه‌روزی
لوله‌بازکنی فوری
۶۶۱۹۶۶ ۵۶۲۹۰۴
۶۶۷۱۴۹ ۵۳۷۸۱۷
۶۶۳۳۱۰ ۵۳۸۳۲۷
۶۴۴۸۳۷ ۵۳۴۴۲۲
۶۴۱۵۶۴

امداد سرویس
مرکز تخلیه هرنوع چاه ـ تشخیص ترکیدگی لوله. لوله بازکنی. لوله‌کشی. بنائی. نجار و هر نوع خدمات منزل
۹۲۲۱۶۷-۹۲۱۸۷۹
۹۳۱۴۱۴-۹۳۲۰۵۸

نشت یابی رفاه
تشخیص ترکیدگی لوله با دستگاه و ترمیم آن با بنائی
لوله بازکنی تخلیه چاه
۸۳۱۷۷۳ - ۸۲۲۲۸۶

ارزان فوری
شرکت اندیشه نجات
تشخیص ترکیدگی
لوله بازکنی
تخلیه چاه فوری
کلیه تعمیرات منازل لوله کشی ساختمانی تزئینات نقاشی تعمیرات و بنائی با سرویسهای مجهز و افراد متخصص
۸۲۰۴۹۹
۸۲۸۹۱۴ ۸۲۱۷۱۹
۳۵۰۷۲۷ ۳۵۹۰۰۷

لوله باز کنی و لوله کشی فوری
تلفن: ۷۳۴۱۶۰

لوله بازکنی
ولوله‌کشی
شبانه روزی ۷۹۲۲۲۶

تشخیص ترکیدگی ولوله بازکنی وتعمیروبنائی شبانه روزی
۶۴۷۵۳۰

مبلمان
تعمیر و تعویض رویه مبل فوری
مبل ابراهیمی ۳۷۹۴۸۲

برای ساختمان شما
با ما تماس بگیرید
۸۵۵۵۰۶
ایزولاسیون بام با مواد مقاوم سبک بدون کندن عایق قبلی ارزان فوری با ۱۰ سال تضمین شرکت قیرنام ایزولاسیون‌ایران ساعت کار ۸ تا ۱ و ۴ تا ۸ بعد از ظهر.

اسفالت وقیرگونی
سریع وارزان ۷۵۳۹۶۷

نمای ساختمان
زیبا سریع ارزان
شرکت جهانگیر ۸۴۱۲۰۰

تعمیرات نوسازی نقاشی
آسفالت ۹۳۸۳۰۲

آسفالت
قیرگونی‌باتضمین ۵۴۰۲۲۰

نوسازی، تعمیرات و نقاشی ساختمان شرکت پاور نقد و اقساط ۸۵۶۹۸۹

آسفالت ساختمان
محوطه ۲۶۹۰۵۷

سقفهای
سالن، سایبان اتومبیل سقف حیاط خلوت دیوار حفاظ سایبان کولر ۸۵۴۸۹۶ خیابان آپادانا کوچه مهتاب شماره ۱۷

گوناگون
زیارت مشهد
۱۲ روز بابهترین امکانات رفاهی تلفن رزرو ۸۲۷۱۲۹

پخش هرنوع کالادرتهران
۸۲۳۹۵۸

شستشو
قالیشوئی طاهربا ۱۵ سال سابقه کار
۵۵۱۶۵۹

قالیشوئی زمرد
تلفن ۹۲۱۷۷۴

حمل باروانانیه
آریان بار
مجهزترین موسسه حمل و نقل اثاثیه منزل و کالای تجارتی با بسته‌بندی و بیمه
۹۷۵۶۸۵
۹۷۱۵۵۱

ترانسپورت بار
حمل‌ونقل اثاثیه‌منزل و کالای تجارتی به شهرو شهرستان
۷۵۱۱۱۱

ترانسپورت پارندی
کامیون یخچال‌دار اجاره داده میشود تلفن ۲۶۳۲۹۹

سیمان
موسسه توزیع وحمل‌ونقل‌رضائی تهران وشهرستان ۸۲۲۷۶۷

شوفاژ وکولر
سرویس وتعمیر شوفاژ ۷۶۴۷۷۲

تعمیر آبگرمکن، شوفاژ، کولر
فوری ۷۵۴۶۶۴

نصب وتعمیر لکه‌گیری شوفاژ ـ چیلر و آسانسور برقی ۲۳ و ۳۹۴۳۲۲

موسسه فنی وازگن
راه‌انداز و نگهداری سالیانه شوفاژ چیلرو تهویه مطبوع
۸۳۶۳۸۳

تعمیر یخچال
تعمیرات یخچال، سردخانه یخساز و آبسردکن ۸۵۶۹۸۹

تزئینات
تزئینات کامران
نقاشی ساختمان کاغذدیواری ایرانی و خارجی موکت کف‌پوش آسفالت پشت بام سیم‌کشی ساختمان بنائی‌تلفن ۲۴۳۲۵۷

خرید لوازم
شرکت فرش
خریدارفرشهای نورکهنه‌ملا
۷۶۲۰۴۴
۷۶۳۴۰۲

خرید فرش
فرشهای کهنه و نو شما را باقیمت مناسب خریداریم
تلفن ۶۵۴۹۵۸

تاکسی سرویس
اتوکامران
اتوبوس، مینی بوس مجهز درستی
۷۸۸۵۸۱ ۷۸۸۵۸۲

ترانسپورت تهران
اتوبوس مینی بوس دربست
۷۳۵۰۰۷

اولیای محترم مطمئن باشید بنفع شماست فقط با یک تلفن رفت و آمد فرزندان شما به مدرسه را مشاورین ما حل کرده‌اند
تاکسی سرویس دلیجان
۹۲۲۵۹۲
۹۳۲۵۹۲

گوناگون
شرکت نور ساختمان
تابلوهای نئون، پلاستیک مسی، برنجی، استیل، پولکی وتعمیرات ۵۴۶۶۸۹

تلفن ۷۵ ۵۴ ۳۰
سازنده مدرنترین پلاک و مهر پلاستیکی با سیستم کاملا" انحصاری خدمات نمایشگاهی کلیه خدمات با ۵ سال تضمین از لحاظ جنس و رنگ

مسکن
آپارتمان اجاره و فروشی در تمام نقاط شهر تلفن ۲۳۸۲۱۲

تعدادی آپارتمان در تمام نقاط شهر فوری نیازمندیم
۲۳۸۲۱۲

طبقه همکف دوخوابه ۲۸۹ متر زمین ۱۵۰ متر زیربنا با ۲۵۰ هزار تومان وام بانکی جمشیدآباد شمالی از ساعت ۴ به بعد ۹۳۴۲۱۲

مژده به‌علاقمندان زندگی در مشهد زمین ۵۱۰ متری در بهترین نقطه مشهد فروشی یا بازمینی در تهران معاوضه می‌شودتلفن ۹۷۶۹۲۹

تلفن وتخس
خریدار انواع تلفن ۸۲۲۹۵۸
فروش انواع تلفن ۸۲۴۴۱۶

پذیرش
فارس
اخذپذیرش‌ازامریکا ـ کانادا فرانسه ـ اتریش ـ انگلیس
چهارراه‌مصدق‌جنب‌پارک
تلفن ـ ۳۷۶۳۴۷

تعمیرات
مرکز
تعمیر وسرویس تلویزیونهای رنگی باسرویس سیار درمنازل
تمام کریستال جان بیستم خصوصی ایران
کروندیک شارپ رس
بلر رازی
نورمنده تلفکن
صبا سونی
بلموند لود
۳۱۹۴۴۹
نصب آنتن تمام کانال رنگی

نصب آنتن رنگی آلمانی
۸۲۲۲۴۶ ـ ۸۲۴۵۱۴

استخدام
چند نفر بانو خیاط درجه ۱ برای همکاری دعوت میشود تلفن ۲۲۸۲۱۶

به‌یک‌بانودردفترکاراحتیاج‌است
۸۲۲۷۶۷

نرخ جدید
آگهی نیازمندیها
تلفنی یکستونی‌سطری ۱۴۰ریال
حروف درشت سطری ۱۴۰ریال
دوستونی سطری ۲۵۰ریال
سه‌ستونی سطری ۳۰۰ریال

توجه
عروسی عروسی
سالن مجلل چلو کبابی و تالار پذیرائی مشعل
ویژه جشن وعروسی‌ها برای هرنفر ۳۰۰ ریال عصرانه کامل شام نوشابه سالاد دراختیارشما میباشد تلفن رزرو ۳۰۵۲۲۲ آدرس لاله زارنو بالاتراز سینماکریستال چلوکبابی و تالار پذیرائی مشعل

اخذ پذیرش
فرانسه ۸ روزه ـ انگلیس ۲۴ ساعته ـ آلمان ۲۴ ساعته ـ کانادا ۲۴ ساعته
۸۲۰۶۸۵

اعزام فشرده
اعزام فشرده شروع کلاسها ۵۸/۶/۳۰ ثبت نام همه روزه اخذ پذیرش از آمریکا ـ انگلیس ـ آلمان ـ کانادا ـ فرانسه فوری ۹۳۹۴۵۰ ـ ۹۲۱۶۵۰

به زور سر نیزه نمیشود همیشه حکومت را ادامه داد

- **در انقلاب ایران شخصیتها مطرح نیستند**
- **تا این گول خوردنهاست، امیدی به اصلاحات نیست**
- **توطئه ها را مواظب باشید**

نماز جمعه این هفته به امامت حضرت آیت‌الله منتظری در محل بهشت زهرا، به مناسبت رحلت آیت‌الله طالقانی برگزار شد. مردم از صبح زود بسوی بهشت زهرا در حرکت بودند.

در حدود ساعت ۱۲ برنامه شروع شد که در آغاز با تلاوتی چند از آیات قرآن کریم و ترجمه و سپس سرود شهید پخش شد در بین آنها مردم شعارهایی از قبیل: خمینی بت شکن رهبر امت ماست، وفات طالقانی عزای ملت ماست. برای حفظ وحدت منتظری گوش آمدی سلام بر طالقانی، درود بر منتظری و . . . می‌دادند. آقای امامی‌کاشانی سخنانی ایراد کردند و پس از آن آیت‌الله منتظری به ایراد خطبه‌های نماز جمعه پرداختند. که از نظرتان می‌گذرد:

بسم الله الرحمن الرحیم

خطبه اول:

برای همه ما بسیار جای تاسف است که جای مرحوم مجاهد، زعیم عالی‌قدر آیت‌الله طالقانی را در این مکان خالی می‌بینیم. در هفته گذشته آن مرد شریف در همین مکان اقامه نماز جمعه کردند. ولی بالاخره مرگ برای همه مقدر است. بفرمایش حضرت علی (ع) اگر بنا بود کسی در دنیا باقی بماند باید سلیمان بن‌داود با اینکه دارای سلطنت و قدرت ظاهری بود، پیغمبر خدا هم بود ولی وقتی اجل او فرا رسید تیرهای مرگ بطرف حضرت سلیمان روانه شد.

بالاخره مرگ برای همه مقدر است. خدا به پیغمبر اکرم می‌فرماید: "انک میت و انکم میتون" ای پیغمبر تو خواهی مرد، مردم دیگر هم خواهند مرد. اجل برای همه هست گرچه ما معتقدیم که بواسطه مردن انسان فانی نمی‌شود. بلکه از عالمی به عالم بالاتری صعود می‌کند. سلام ما بر آیت‌الله طالقانی که راه انقلاب و راه شهدا را می‌پیمود و ادامه می‌داد. سلام ما بر شما شهدایی که در بهشت زهرا مدفون هستید و با خون پاک خودتان درخت انقلاب ایران را آبیاری کردید و به ثمر رساندید. مرحوم آیت الله‌طالقانی، راه شهدا را ادامه می‌داد، عاشق شهدا بود، عاشق شهید بود.

از همه مسلمانان که‌صدای مرا می‌شنوند از برادران و خواهران انتظار دارم که راه مرحوم آیت‌الله طالقانی، راه رهبر بزرگ امام خمینی را ادامه بدهند. **در انقلاب ملت مسلمان ایران شخصیتها مطرح نیستند** انقلاب ما انقلاب اسلامی است بخاطر پیشرفت اسلام و پیاده شدن دستورات اسلام شما ملت انقلاب کردید جوانهای شما برای اسلام فداکاری کردند تا اینکه شهید شدند شخصیت مطرح نیست در جنگ احد بعد از اینکه مسلمانها شکست ظاهری برایشان پیدا شد کفار شایع کردند که محمد شهید شده است، کشته شده است و هدفشان این بود که ضربه روحی به مسلمانان وارد کنند. بعضی از مسلمانهای بیدار و روشن گفتند: ما که برای محمد جنگ نمی‌کردیم، ما برای اسلام جنگ می‌کردیم، ما برای اسلام مبارزه می‌کردیم. شخصیت مطرح نیست اگر محمد مرد هدف محمد که‌نمرده است اگر آیت‌الله طالقانی به رحمت خدا واصل شدند و به شهدا و ابرار پیوستند اما هدف آیت الله طالقانی را مسلمانها باید تعقیب کنند ما که جهادمان برای شخصیتها نیست برای پیشرفت اسلام است آیت الله طالقانی، بارها من خودم از رادیو شنیدم سفارش می‌کردند به مسلمانها که: حالا که در انقلاب پیروز شده‌اید مغرور نشوید اختلاف درست نکنید. آنچه رمز پیروزی شما ملت بود که بر طاغوت زمان با آن همه عده و عده شما پیروز شدید اتحاد و همبستگی تان بود این اتحاد و همبستگی را حفظ کنید. این اختلافات گروهی که هر گروهی برای خودش‌راهی را می‌پیماید و شعار جدایی دارد سبب می‌شود که ما شکست بخوریم، دشمن استفاده کند واعتصموا بحبل الله جمیعا ولا تفرقوا.

جوانهایی که شما در این مبارزه سهم بسزایی داشتید توجه داشته باشید شما برای اسلام قیام کردید، جوانها برای اسلام خون دادند مبادا افکار غیر اسلامی، افکارغیرانقلابی دربین‌شمانفوذبکند ما که مبارزه نکردیم برای اینکه خودمان‌را از یک قطب استعمار به قطب دیگری تحویل بدهیم ما مبارزه کردیم که از استعمار شرق و غرب، از امپریالیزم جهانی و صهیونیزم جهانی، استبدادها نجات پیدا کنیم. مبادا یکوقت گروههایی ندانسته ما را دروادی گمراهی بیندازند. اختلافات جزئی را کنار بگذارید. اتحاد و همبستگی را حفظ کنید راهی را که مرحوم آیت‌الله طالقانی‌و رهبر ما طی می‌کنند شما ادامه دهید. ما پیروزیمان وقتی است که اسلام در همه کشورهای اسلامی پیاده شود. ما هنوز خیلی راه داریم طی کنیم. ماامیدواریم این انقلاب اسلامی که در ایران هست به تمام کشورهای اسلامی دیگر بخوبی صادر شود و توجه هم دارید که عکس العمل این انقلاب ایران در کشورهای اسلامی چقدر جالب بوده است. من بدینوسیله به سران کشورهای اسلامی که مجاور ایران هستند تذکر می‌دهم که از این اوضاعی که در ایران برای سران کشور ایران پیش آمد عبرت بگیرند.

آنها هیچوقت قدرتشان زیادتر از قدرت دستگاه محمدرضا پهلوی نبود و نیست و محمدرضا با اینکه ابرقدرتهای شرق و غرب و سایر کشورها از آن حمایت می‌کردند و تا دندان بخیال خود مسلح بود ولی‌در مقابل اراده ملت شکست خورد. سران کشورهای اسلامی به اینکه به مردم مسلمان فشار بیاورید با این راه نمی‌توانید خودتان را حفظ کنید. بیایید عبرت بگیرید. گناه محمدرضا پهلوی استبداد است، دیکتاتوری است، پاگذاشتن روی دستورات اسلام بود. سران کشورها بیایید با ملت هایتان بسازید اینهمه درآمدهایی که در کشورهای شما هست اینهمه ذخایر و معادن که دارید اینها را خرج ملت کنید که ملت با شما همراه باشد. **به زور سرنیزه نمی‌شود همیشه حکومت را ادامه داد.** زور سر نیزه حرکت قصری است، حرکت قصری نمی‌تواند دوام پیدا کند. این تذکر دوستانه‌ای است که من به سران کشورهای اسلامی می‌دهم که بیایند با ملتها بسازند ملت ها علاقمند به اسلامند، علاقمند به پیاده شدن دستورات اسلامند. مسلمانها حرفشان این است که چرا ذخایر و معادن کشورهای ما به مصرف یک دسته‌های خاصی برسد یا پولهایش در بانکهای آمریکا و اروپا ذخیره شده باشد. یک حرف حسابی است. ملت ایران اطلاع دارید: توطئه می‌کنند، کار شکنی می کنند نسبت به انقلاب ایران. بیایند به خود آیند و از این سرنوشتی که برای خانواده پهلوی در ایران پیدا شده درس بگیرند. با ملت بسازند، با اسلام آشتی کنند، با قرآن آشتی کنند. از جمله مطالبی که خیلی اهمیت دارد و من باید به شما تذکر بدهم‌این است که: باز اخیرا دیده‌می‌شود که ایادی دارند و می‌خواهند بین نسل جوان درس خوانده دانشگاهی و حوزه‌های علمیه و طلاب اختلاف ایجاد بکنند.

در این نهضت دیدیم همبستگی همه افراد ما را به نتیجه رساند مواظب باشید این توطئه‌ها را مواظب باشید. من بعنوان از حوزه علمیه قم پیشنهاد می‌کنم: مناسب است بین حوزه علمیه قم و دانشگاه هفته‌ای، ماهی یکبار سمینارهایی تشکیل‌بشود. یک ماه در قم یک ماه در دانشگاه بنشینند باهم تفاهم کنند وقتی که بهم نزدیک شدند اختلافات برطرف می‌شود. دورا دور قضاوتهای غیر صحیح نسبت به یکدیگر می‌کنند. این پیشنهادی است از من خواهش می‌کنم جوانان دانشگاهی و جوانان حوزه علمیه قم این معنا را عملی کنند هر ماه یک مرتبه اقلا در قم ودر دانشگاهها سمینار مشترکی داشته باشند تفاهم کنند.

موضوع دیگری که بنظرم آمد تذکر بدهم این است که: البته تذکر هیئت دولت است که بعضی افرادشان هم اینجا تشریف‌دارند. مملکت و کشور ما فقط تهران نیست اداره کشور به این است که اقصی نقاط کشور آن حتی دهات دور دست مد نظر قرار گرفته بشود.

اگر اینکا که الان هیئت دولت کرده‌اند و به کردستان متوجه شدند اگر چهار ماه قبل متوجه کردستان‌عزیز شده بودند و کمبودها و نقایص کردستان رارفع می‌کردند بسا کار ما به اینجا نمی‌رسید. باز هم استانهای کشور هست استانهای دور دست که باید به اینها رسیدگی بشود البته خود هیئت دولت نمی‌توانند آنجا بروند. ولی به اینکه یک استاندار، یک فرماندار یک جا بفرستید قناعت نکنید بیایید حالا که جهاد سازندگی به دستور امام دارد فعالیت می کند در هر استانی چند نفر مورد اعتماد را دولت معین بکند. یک نفر، دو نفر هم استاندار آن منطقه معین بکند، و یک نفر، بروند با اختیارات تام نه اینکه اینها بروند گزارش بدهند بعد گزارشش در کشوی میز وزارتخانه بماند، انقلابی کار کنند و ضربتی یعنی با اختیارات تام بروند وقتی دیدند یک ده، یک قصبه کمبود برق دارند، کمبود آب دارند، کمبود راه دارند، بهداشت ندارند همانجا فوری تصمیم بگیرند بودجه هم در اختیارشان باشد. اینها کارهای ضروری است که‌دولت‌باید بکند ننشینند تهران‌که استانداری گزارش بدهد بعدا ترتیب اثری داده نشود در هر استان یک هیئتی با اختیارات تام باید حرکت بکند حتی دهات وروستاها را مد نظر قرار بدهند و احتیاجات مردم را رفع بکنند. بایک اقدام جزئی می‌توانید یک استان بلوچستان یا ترکمن صحرا یا کردستان را راضی بکنید این کار ضروری است که باید بشود.

امیدواریم که انشاءالله همه ما موفق باشیم و بتوانیم به وظایفمان عمل بکنیم.

نامه سرگشاده شورای اسلامی شرکت فرش پارس قزوین به وزیر کار

آقای وزیر: چرا اداره‌کار میخواهد همکاران‌رژیم منحوس را دوباره بکارگمارد

بسم الله الرحمن الرحیم

شورای اسلامی کارکنان کارخانجات فرش پارس شهر صنعتی البرز معروض میدارند نماینده وزارت کار در قزوین محمدحسین شاه محمدی نه فقط با این شورا همکاری نمیکند بلکه در جهت مخالفت با مبانی انقلاب گام برمیدارد نامبرده اصلا "شوراها را قبول ندارد بلکه خواهان روابطی به همان شکل قدیمی دیکتاتوری عده معدود در جهت تحمیل نظریات مرتجع خویش بر این طبقه میباشد.

آیا اگر شوراها مسئولیتهای بزرگی را در جهت گرفتن حقوق این طبقه و ایجاد نظم و انضباط بعهده گرفته است سزاوار است که از طرف نامبرده تهدید به معرفی به دادستانی شود؟ آیا بنظر وزارت کار اصولی است که نامه ای را بعنوان ملاج اصلی قرار دهند با این عنوان که شرکت تعاونی مقرون بصرفه نمیباشد و نباید تشکیل شود؟ آیا صحیح است که بعد از مراجعات فراوان نماینده شما بالاخره شفاها بگوید بروید و مجمع عمومی تشکیل دهید و آیا منطقی است که بدعوت شورا برای شرکت درجلسه ۵۸/۶/۱۲ برای تشکیل افزایش دستمزد در تمام سطوح ارج ننهند و بی تفاوت از آن بگذرند؟ و رسما "بگوید که ما نمی آئیم و شورا را به رسمیت نمی‌شناسیم که دعوتش را قبول کنیم. به چه دلایلی آقای شاه محمدی رئیس امور اداری این کارخانه که بعلت ارتباط با حکومت نظامی معدوم قزوین و تنفر شدید کارگران بخاطر اعمال ضد خلقی و ضد انسانی اخراج شده است او را بر مدیر عامل این شرکت تحمیل نمایند که در دفتر مرکزی کار کند و هنگامیکه ناظر دولت از حقیقت امر مطلع میشود و وی را اخراج میکند نماینده اداره کار وی را تائید مینماید. دوباره قلم شاه محمدی بحرکت درآمده و نامه رسمی به کارخانه مینویسد که شوراصلاحیت ندارد و نامبرده باید به سر کار خود مراجعت نماید.

آقای وزیر: نماینده شمادر اداره کار قزوین شورا را این چنین تهدید کرده است به‌آقای فریدون رضائی آریا (رئیس امور اداری اخراجی) باید حقوق ماهیانه در زمان بیکاری نامبرده بپردازیم. اگر نپرداختید به اجرا میگذاریم و اگر نتیجه ای نگرفتیم خسارت سنگینی بر شما تحمیل میکنیم. آقای وزیر با توجه به رسالت انقلابی شما و موضع منطقی و سخنرانی جامع آقای دکتر احمد زاده در تاریخ ۵۸/۶/۶ در دانشگاه‌پلی‌تکنیک رفتار و گفتار نماینده اداره کار در قزوین را چگونه توجیه میکنید؟

شورای کارکنان این کارخانه نمی‌پذیرد که این فرد غیرمسئول به کارخانه مراجعه نماید.

از وزیر محترم و انقلابی کار خواستاریم که نسبت به موضوعات بیان شده اقدامات لازم را مبذول فرمایند.

با احترام شورای انقلاب اسلامی کارکنان فرش پارس
امضاء ۵۸/۶/۱۴ مهر شور

گذری بر روستاهای ایران

در روستاها چه میگذرد؟

نظام بیرحم ارباب رعیتی سالها برگرده روستاهای ایران شلاق میکشید. اربابان دولتمند این نظام‌که‌درکاخها و بناهای مجلل از دردها و رنجهای مردم ـ دردها و رنجهائی که در لحظه لحظه زندگی آنان جاری بود ـ فاصله بسیار داشتند، سالیان دراز، زالووار، جانمایه روستائیان را به انبان بی انتهای آز و طمع خویش سرازیر کردند.

اصلاحات ارضی سال ۴۱ بجای‌آنکه بگفته صاحب منصبان‌پر مدعا، گامی در جلو برد و بهبود کشاورزی باشد، اقدامی بود درجهت نابودی کشاورزی خودکفای ایران و هرچه بیشتر وابسته نمودن مردم محروم این آب و خاک به بیگانه.

اینک پس از گذشت هفده‌سال، اثرات زیانبار این سیاست خائنانه بخوبی برسیمای میهن ما مشهود است. در این ستون میکوشیم با شما بدرون روستاها برویم و از سرگذشت تلخ روستائیان، محرومیت و رنجی که برآنان رفته است و شرایط غیر انسانی که در آن زیست میکنند، با خبر شویم.

- نام ده: شاهپور آباد
- موقعیت جغرافیایی: ۵۰ کیلومتری شهر کرد
- منطقه: چهار محال بختیاری
- جمعیت: ۲۰۰ نفر
- مساحت کل اراضی: (؟) کسی نمی‌داند.
- مساحت زمینهای زیر کشت: ۲۰۰ هکتار
- محصولات عمده: گندم، شبدر، یونجه و چغندر قند
- محصولات قابل فروش: شبدر و یونجه (برای مصرف دامها به خوش نشینهای روستاهای اطراف فروخته می‌شود)
- دامداری: خیلی کم ۳۰۰ راس گوسفند، و ۴۰ راس گاو در سطح کل ده
- منابع عمده آبی: یک رشته قنات قدیمی در نزدیکی ده که احتیاج به لایروبی دارد (حدود ۲۰۰ هزار تومان هزینه تعمیر آن است) و یک چاه که موتور پمپ آن اکثر اوقات خراب و بلا ـ استفاده است.
- امکانات رفاهی:

۱ ـ حمام: ندارد (روستائیان در زمستان که سراسر منطقه از برف پوشیده است، هفت الی هشت کیلومتر تا نزدیکترین ده برای حمام رفتن پیاده روی می‌کنند)
۲ ـ برق: ندارد.
۳ ـ درمانگاه و دارو: ندارد.
۴ ـ آب لوله کشی: ندارد (اگر موتور چاه آب خراب شود ـ که اکثر اوقات خراب است ـ آب نوشیدنی ندارند و مجبورند حدود یکساعت پیاده بروند و آب تهیه کنند)
۵ ـ مدرسه: یک‌چهاردیواری که خود اهالی درست کرده اند و اسمش‌راگذاشته‌اند دبستان و تا کلاس پنجم دارد.
۶ ـ بهداشت: صفر.

- توضیحات:

۱ ـ کشاورزان برای شخم زدن یک تراکتور اجاره می‌کنند و منابع مالی و اعتباری آنان بانک کشاورزی است.
۲ ـ خانه های مسکونی روستائیان اکثرا "گلی است و زنان‌ده در این خانه ها به قالی بافی اشتغال دارند که از منابع مهم درآمد و گذران زندگی اهالی است.
۳ ـ وسیله حمل و نقل و رفت و آمد، مینی‌بوسهائی است که از کنار ده عبور می‌کنند.
۴ ـ بگفته روستائیان، اگر قنات‌این ده احیاء‌شود، با استفاده از آب آن، می‌توان کل زمینهای ده و نیز روستاهای‌اطراف را بزیر کشت برد.

گفتگو با کشاورزان و اهالی ده

یکی از کشاورزان می‌گفت: هر موقع که آب داشته باشیم، زمینها محصول خوب می‌دهند ولی امسال آب کم داشتیم و خیلی از محصولاتمان از بی آبی سوخت. گلی شبدر کاشته بودیم که اکثرا" سوختند و این یک رشته قنات که داریم و یکی هم آن بالاست، ولی آب خیلی کم دارد و این دو قنات از صبح تا شب فوقش دو جریب زمین را سیر آب می‌کند.

کشاورز دیگری می‌گفت ما هر ده روز یکبار، اگر کاری داشته باشیم و یا اینکه بچه هامان مریض باشند، به شهر کرد می رویم. اینجا زمستانها واقعا "سخت است. اول اینکه حمام نداریم و در زمستان که یکمتر برف روی زمین نشسته، باید پیاده یا با الاغ، برای حمام به ده همسایه برویم. در زمان طاغوت، ما صد دفعه شکایت کردیم برای مدرسه و حمام که بیایند درست کنند، ولی کسی گوش شنوا نداشت. تازه درمانگاه و دکتر هم نداریم، و این مدرسه را هم خودمان چهار دیوارش را بالا کشیده‌ایم. ماشاءالله اداره کشاورزی هنوز هیچکاری برایمان نکرده، کود شیمیایی هم گران است. یکبار هم برای کسب کمک جهت تعمیر قناتمان رفتیم و نتیجه‌ای نگرفته‌ایم، آنوقت تازه دولت می‌گوید می‌خواهیم به کشاورزان کمک کنیم.

کشاورز مسنی همینطور که مشغول بیل زدن بود می‌گفت، ماازاینجا تا لب رودخانه زمین داریم ولی از بی آبی نکاشته‌ایم و اگر آب باشه، گندم، شبدر، یونجه می‌کاریم و تازه شبدر و یونجه پول بیشتری دارد و امسال این شبدر را یکمن ۱۰ تومان فروختم ولی گندم را یکمن ۷ تومان، این شبدرها را جلو جلو فروختم که ۴۰۰۰ تومان قسط بدهکاری بابت موتور چاه که همیشه هم خراب است بپردازم. برای شخم زدن زمین هایمان یک کشاورز هست که صاحب تراکتور است و در ده مجاور، امیرآباد زندگی می‌کند و جریبی پول می‌گیرد و زمین را شخم می‌زند، اگر تراکتور خودمان داشتیم کلی کارهایمان جلو بود.

یکی دیگر از کشاورزان می‌گفت: مگر ما مسلمان نیستیم که شهر کرد را فرسخ فرسخ اجزاء‌دولتی برایش ساخته اند و کلی هم خرجش شده و آنوقت ما یک آب درست و حسابی نداریم؟ مگر نمی‌شد یک حمام که خرجش ۲۰ هزار تومان است برای ما درست کنند؟ مگر ما زحمت نکشیده بودیم و یا اینکه چیز زیادی می‌خواستیم؟ دیشب رادیو می‌گفت ۹۰ هزار دلار کمک کرده نمی‌دانم به کجا، آقا، دولت، مردم ما اینجا حمام ندارند کمک به خارج می‌کند.

ما منتهای مرتبه اش می‌گوئیم ما برآدریم، همدین هستیم، باید به هم کمک کنیم، مطابق هم راه برویم. نه اینکه تو بالای آسمان باشی ما ته زمین، مطابق دین اسلام باید مطابق هم راه برویم، اقلا "بدونید که من هم برادر شما هستم و اینجا ۱۰ هکتار زمین، سالانه فوقش هفت، هشت هزار تومان دارد و زنم قالی می بافد، آن هم هفت، هشت هزار تومان در می‌آورد. تازه این پولها برای خرج و امورات زندگی ماست با چند سر عائله که توی این خاکها نمی‌ریم.

پسر یکی از روستائیان مشغول بیل زدن بود و گفت: من تا کلاس ۹ درس خوانده‌ام. آن موقع برای درس خواندن صبح از اینجا پیاده راه می‌افتادیم می‌رفتیم روستاهای اطراف برای درس خواندن در زمستان اینجا گرگ زیاد است و سالم برگشتن ما با خدا بود. الان گاهی وقتها که موتور چاه خراب می‌شود، برای‌آب آشامیدنی‌مجبوریم سه ربع ساعت پیاده برویم و آب از دهات همسایه بیاوریم.

احتیاجات اساسی کشاورزان ده شاهپور آباد

۱ ـ ایجاد چاه و تهیه موتور چاه و لایروبی قنات ده و لوله کشی بهداشتی آب مصرفی.
۲ ـ ماشین آلات کشاورزی (برای توسعه زمینهای کشاورزی و تسریع کارها)
۳ ـ ایجاد درمانگاه و داشتن سرپرست درمانگاه و ارسال پزشک (حداقل برای درمان بیماریهای سر پایی)
۴ ـ برق
۵ ـ حمام
۶ ـ افزایش کلاسهای درس مدرسه

احکام دادگاهها

فروشندگان مواد مخدر بعنوان مفسد فی الارض اعدام می‌شوند

ارومیه ـ دادستان انقلاب اسلامی ـ دیروز طی صدور اطلاعیه‌ای از کلیه همشهریان گرامی تقاضا نمود که برای دستگیری عوامل فاسد مخصوصا باند قاچاق مواد مخدر با کمیته مبارزه با مواد مخدر این شهرستان همکاری نمایند.

در اطلاعیه دادستان انقلاب اسلامی ارومیه آمده است که عوامل وابسته به رژیم سابق وضدانقلاب با استفاده از فرصت در جو آزادی انقلاب دست بکار شده واقدام به خرید وفروش وپخش مواد مخدر نمایند. دادستان انقلابی ارومیه در مورد این افراد هشدار داد که در صورت دستگیری بشدت با آنان رفتار شده و بعنوان مفسدفی‌الارض به جوخه اعدام سپرده خواهند شد.

آزادی ۸۰ زندانی سیاسی در کرمانشاه

کرمانشاه ـ خبرگزاری پارس ـ آقای رازی زاده حاکم شرع کرمانشاه دیروز گفت که دیشب ۸۰ نفر را از زندان آزاد کرده است وی گفت در جلسه عصر دیروز دادگاه انقلاب اسلامی‌به اتهامات این ۸۰ نفر رسیدگی کرد و چون گناه آنان از نوع گناهان صغیره بود دستور آزادی آنان صادر شد حاکم شرع کرمانشاه افزود در هفته گذشته جمعا "پرونده‌های هشتاد نفر از بازداشت شدگان مورد رسیدگی قرار گرفت و از زندان آزاد شدند.

اخطار بدارندگان اسلحه

ایلام دادسرای انقلاب اسلامی استان ایلام دیروز بدارندگان اسلحه بشدت اخطار کرد که سلاح‌های خود را تحویل دهند دادسرای انقلاب اسلامی ایلام اعلام کرد که براساس اطلاعیه‌هائی که از سوی این دادسرا انتشار یافت دارندگان اسلحه تا آخر وقت امروز شنبه ۲۴ شهریور مهلت دارند که سلاح‌های خود را در مقابل اخذ رسید بدادسرا تحویل دهند و در غیر اینصورت اگر نزد شخصی یا اشخاص اسلحه کشف شود دارندگان آنها بشدت مورد مجازات قرار خواهند گرفت.

آغاز محاکمه متهمان واقعه تسخیر ساواک شیراز

شیراز ـ دادگاه انقلاب اسلامی ـ شیراز طی اطلاعیه‌ای اعلام نمود محاکمه ابوالحسن صفاریه ناصر ـ عباس والی ـ غلامرضا احمدی ـ محمد ابراهیم با دید پیما سیدالله صفری رمضانعلی ـ هادی نژاد ـ غلامحسین محمدی وحسینعلی تبریزی متهمان واقعه تسخیر ساواک شیراز که منتهی به کشته شدن نورالله محمد زاده ـ محمدحسن هنرپیشوعبدالخالق قاطعی گردیده ساعت هشت صبح روز سه شنبه ۵۸/۶/۲۷ در دادگاه انقلاب اسلامی فارس آغاز میگردد بدینوسیله مراتب اعلام میگردد تا کسانیکه شکایت یا شهادتی در مورد متهمان مذکور دارند در ساعت هشت صبح روز مذکور در جلسه دادگاه حضور بهم رسانند.

وابستگی صد در صد دارو را درمان کنیم

● میتوان ادعا کرد که مواد اولیه هیچ دارویی در ایران تهیه نمیشود

● در بعضی موارد حتی شیشه‌های خالی دارو و درب لاستیکی آنرا از خارج وارد می‌کنیم

● باداشتن مواد اولیه فراوان در ایران ، تأسیس کارخانجات داروسازی از اقدامات موثر برای خودکفایی دارویی است

در کشورهای جهان سوم عوامل بسیاری باعث میشوندکه این کشورها در تمام ابعاد مانند ارگانهای سیاسی ، اجتماعی ، فرهنگی و بخصوص اقتصادی استقلال نداشته‌باشند . مخصوصاپس‌از محوشدن استعمار ارضی ، استعمار و استثمار اقتصادی طریقه دیگری است که استعمارگران در پیش گرفته‌اند که اساس آن بر بوجود آوردن یک حکومت دست نشانده و طرفدار ، حافظ منافع و مدافع اهداف کشور استعمارگر استوار میباشد .

در این رابطه کشور مسلط منابع خام کشورهای زیر سلطه را به رایگان میبرد و با مقداری تغییر و تبدیل در آن ، با قیمتهای گزاف در این کشورها به فروش میرساند . در این گیرو دار کشورهای زیر سلطه مجبورند که جذب قطبهای قدرت شده و هرکدام جزو اقمار دول شرق یا غرب درآیند چرا که بقای حکومتهای دست نشانده در گرو تمایل و وابستگی آنها به یکی ازقطبهای قدرت است . استعمار ـ گران نیز برای بقای‌خویش ونیرومندترشدن هرچه بیشتردر صحنه‌های بین‌المللی ، اهتمام تمام برآن دارند تا آنجا که ممکن است این وابستگیها بیشتر و محکمتر گردد . حتی کوچکترین و جزئی‌ترین وسایل مورد احتیاج باید به کشورهای زیر سلطه وارد گردد و مرکز تصمیم‌گیری ، تعیین قیمتها و بطور کلی نبض اقتصادی کشور زیرسلطه در دست کشور سلطه‌جو باشد تا هرگونه فریاد اعتراض را با حربه فلج اقتصادی در نطفه خفه کنند .

در کشور ما نیز تا قبل از انقلاب اساس بر همین اصول استوار بود و در تمام سطوحی که امکان داشت وابستگی‌ها بیشتر و بیشتر میگردید . از آن جمله وابستگی در صنایع غذائی که روزی خودکفا بودیم وآن بروزمان آمد که حتی لپه‌،یکی از ساده‌ترین موادغذائی را از خارج وارد کردیم . در مورد مسائل دارویی و درمانی وابستگی بسیار شدیدتر نیز میباشد . در قسمت دارویی وابستگی نزدیک به صد در صد است یعنی میتوان گفت هیچ دارویی در داخل کشور ساخته نمیشود ،حتی‌دراکثرمواقع مجبوریم که شیشه‌های محتوی دارو ، دربهای لاستیکی آنها و ماشین اتیکت‌زنی دارو را هم از خارج وارد کنیم طبق آمار گمرک ایران تنها در سال ۱۳۵۶ مقدار ۶۱۴۹۹۲۱ کیلوگرم به ارزش ۵/۴۲۶/۱۸۲/۰۰۸ ریال غیر از مواد اولیه وارده توسط کارخانه‌های سازنده داروءوارد کشور شده است .

بطور کلی دارو به دو صورت روانه بازارهای داخلی میگردد : از یک سو مستقیما از خارج وارد میگردد یعنی شرکتهای دارویی اقدام به وارد کردن‌آن میکنندواز سوی دیگر کارخانه‌های مونتاژ دارو،مواد اولیه دارویی را از خارج وارد نموده و در اینجابه ترکیب و تولید داروی جدید میپردازند ، بعد از انقلاب بسیاری از داروها کمیاب شده و همین صنعت وارداتی و مونتاژ نیز نمیتواند نیازهای دارویی ایران را فراهم کند . البته در ایران همیشه کمبود دارو وجود داشته است اما بخصوص پس از انقلاب کمبود دارو و گرانی آن بیشتر مشاهده میگردد و داروهای بخصوصی هستند که کمبود آنها بیشتر بچشم میخورد که نبودن آنها نیز خطرناک است مانند داروهای حیاتی از قبیل انسولین برای بیماران دیابتی و یا داروهای اختصاصی‌برای بعضی سرطانها بخصوص سرطان خون و دیگر کمبود بعضی از داروهای لوکس است مانند داروهای ضد چاقی‌که‌فروشندگان در این مورد ممکن است قیمتها را زیادتر از حد معمول بگویند . مجموعه عواملی را که در کمبود دارو دخالت دارند میتوان چنین دسته بندی نمود :

● با تصویب هرچه زودتر طرح طب ملی وضع بازار دارو روشنتر میگردد

۱ـ تعدادی از مدیران کارخانجات سازنده دارو و یا مدیران شرکتهای دارویی بخاطر ارتباط با رژیم گذشته و سوء استفاده‌های کلان برای فرار از مجازات از کشور گریخته‌اند و ضمن فرار مقادیر هنگفتی از پولها و اعتبارات کارخانه یا شرکت را برداشته و برده‌اند که این عمل باعث وقفه در کار کارخانجات و شرکتها گردیده است .

۲ـ در اثر انقلاب و بهم خوردن وضع عادی تجارت و بازرگانی ورود مواد اولیه و یا ورود داروءمانند گذشته نبوده و دچار اختلال گردیده است ضمن اینکه کشورهای صادرکننده دارو نیز در کار صدور دارو کارشکنی میکنند و سعی دارند از اینراه به انقلاب ایران بطور غیر مستقیم ضربه وارد سازند .

۳ـ در اثر ارائه طرح طب ملی و مشخص نشدن وضع کارخانجات دارویی و شرکتهای وارکننده دارو و اینکه صاحبان آنها نمیدانند که آیا کارخانجاتشان ملی میشودیا نه و در این طرح چه جایگاهی دارند ، نه اقدام به ورود دارو میکنند و نه اقدام به‌ساخت آن.و این یکی از دلایل بزرگ کمبود داروست .

۴ـ در اثر ترقی فوق‌العاده نرخ ارزهای خارجی نسبت بریال شرکتهای دارویی مجبورند مبلغ بیشتری برای یک داروی معین‌نسبت به گذشته بپردازند . که این امر نیز در افزایش قیمت دارو سهم بسزایی داشته است .

۵ـ برخی از شرکتهای دارویی که اشکالاتی در کار خوددارند در این هنگام همکاری لازم را با داروخانه‌ها بعمل نیاورده و نحوه فروش دارو را به داروخانه‌ها عوض نموده ، و فروش را مشروط به گرفتن پول نقد نموده‌اند با توجه به اینکه اکثر مشتریهای‌داروخانه‌ها افرادبیمه‌شده‌میباشندوحداقل‌مدت‌پرداخت پول بیمه به داروخانه‌ها از طرف وزارت بهداری ۳۰ الی ۲۵ روز میباشد داروخانه‌ها از نظر برگشت پول در تنگنا قرار گرفته و همین امر باعث میشود که مقدار کمتری دارو بخرند و این مسئله نیز به کمبود دارو دامن میزند .

برخی را عقیده بر این است که کمبود دارو ممکن است در نتیجه احتکار دارو باشد و محتکران در کمینند تا در فرصت مناسبت داروهای خویش را با قیمت بیشتر به بازار عرضه کنند ولی با بررسی‌هایی که بعمل آمده است احتکار دارو نمیتواند بطور جدی وجود داشته باشد چرا که قیمتهای دارویی ثابت هستند یعنی شرکت واردکننده یا سازنده دارو باید قبل از ورود دارو یا ساخت دارو کاتالوگ ساخت دارو را به وزارت بهداری عرضه‌کنندو وزارت‌بهداری با توجه به قیمت مواد اولیه و هزینه ساخت و بسته‌بندی و غیره قیمت دارو را معین نموده و به شرکت واردکننده یا سازنده میدهد و شرکتها نمیتوانند از قیمتهای تعیین شده از طرف وزارت بهداری دارو را گرانتر بفروشند . بنابراین احتکار آن نمیتواند سود بیشتری برای آنان داشته باشد .

● بعضی ازکشورهای عربی مانند عراق وسوریه مقدار زیادی از احتیاجات دارویی خودرا تأمین میکنند

با توجه به اشکالات بر شمرده بالا باید سعی در برطرف نمودن آنها کرد . با ارائه طرحهای کوتاه مدت برای از بین بردن کمبود دارو در حال حاضر و ارائه طرحهای دراز مدت راههایی در پیش گرفته شوند که داروها را بتوانیم خودمان بسازیم و میتوانیم . چرا که کشورهای دیگری مانند هند ، عراق و سوریه و بعضی دیگر از کشورهای عربی مقدار زیادی از احتیاجات دارویی خودشان را در داخل تهیه میکنند . با توجه به زیاد بودن منابع اولیه دارویی در ایران و با کمک‌داروسازان وتقویت‌دانشکده‌های داروسازی میتوانیم براین کمبود فائق شویم . در ایران چهار یا پنج دانشکده داروسازی داریم که هر ساله بین ۲۰۰ تا ۳۰۰ فارغ‌التحصیل دارند و این فارغ‌التحصیلان بجای اینکه جذب مراکز داروسازی گردند بدلیل فقدان کارخانه‌های سازنده دارو اکثرا اقدام به تاسیس داروخانه میکنند و مبالغ هنگفتی که صرف تحصیل آنان شده است بهدرمیرود و از تخصص آنها هیچ‌استفاده‌ای نمیشود .

●بعضی از داروهای یکسان با ۱۰ تا ۲۰ نام تجارتی مختلف بفروش میرسد

پس از بررسی در مسائل کمبوددارو و بررسی نظر با متخصصین راه‌حلهایی پیشنهاد میگردد و امیداست دولت و بخصوص وزارت بهداری به آنها توجه نماید تا در رفع کمبود دارو موثر واقع شود .

۱ـ تصویب هرچه زودتر طرح طب ملی که باعث میگردد که واردکنندگان و سازندگان دارو موقعیت و جایگاه خود را در این قانون دریابند و در صورت امکان بتوانند به ورود و ساخت دارو اقدام کنند تا هرچه زودتر کمبودها را جبران نمایند .

۲ـ گذر از نامهای اختصاصی به نامهای‌عمومی‌یعنی‌داروهایی را که فرمول اولیه یکسان دارند و تحت نامهای مختلف به بازار عرضه میشوند‌ـمانند دارویی با ماده اصلی آمپی‌سیلین که در بازار با نامهای : پن‌بریتین ، پنتریکسیل ، بینوتال ، آمپی‌سین ، آمفی‌پن ، پنی‌مایسین و . . . . . ـتحت یکنام واحد به بازار عرضه شوند و بدینترتیب در صورت فقدان دارو تحت نام یکی از اسامی‌فوق‌داروی دیگر که با همان ماده اولیه است به خریدار تحویل شود .

۳ـ محدودیت اقلام دارویی ، یعنی نظامی بوجود بیاید که یک دارو با یک ماده معین فقط بوسیله یک نام وارد بازار شود و وزارت بهداری از دادن پروانه جدید به‌داروهای مشابه خودداری کند .

۴ـ رعایت در نوشتن نسخه از طرف اطباء که در صورت‌امکان برای یک بیمار داروهای کمتری بنویسند و از نوشتن داروهای اضافی اجتناب کنند زیرا که باعث میشوند بعداز اینکه مریض بهبودی یافت مابقی داروها را بدور بریزد و از اینراه مقداری از داروها بدون استفاده بهدر رود .

۵ـ ایجاد کارخانه مادر برای تهیه مواد اولیه دارویی ازمواد داخل کشور و خالص نمودن آنها که باعث میشود دارو بسیار ارزانتر تهیه شود چرا که مطالعات نشان میدهد با آنکه ماده اولیه برای ساخت دارو از خارج میآید تهیه دارو در ایران ۲۰ ـ ۳۰ درصد ارزانتر از کشور مبداء تمام میشود . در ایران بسیاری از مواد اولیه مانند سولفات دوسود ، صمغ عربی و . . . . وجود دارد که این مواد خام بخارج رفته و با تغییر مختصری با قیمتهای بیشتر به ایران برمیگردد اگر این مواد را خودمان تهیه کنیم دارو بسیار ارزانتر تمام میشود .

۶ـ متخصصین امور دارویی با گردهمآیی و برگزار کردن سمینار با ارائه و مطالعه طرحهایی که در این رابطه هستند اساس را بر تهیه دارو در داخل کشور بگذارند و با مشارکت داروسازان سعی در بوجود آوردن شرکتهای تعاونی دارویی بشود و از متخصصین داخل کشور در اینراه کمک گرفته شود .

۷ـ ایجاد مراکزی برای گرفتن داروهای اضافی از مردم تااین داروهای اضافی بدور ریخته نشود در حالیکه قابل استفاده میباشد ، با رعایت نکات فوق و همکاری مردم میتوان بسیاری از مشکلات را از پیش پای برداشت و دولت باید از کمکهای بی‌شائبه مردم در اینراه استفاده کند و بخصوص وظیفه وزارت بهداری در این میان بسیار مهم است تا با هماهنگ کردن برنامه‌ها این مهم را به‌انجام برساند . باشد که در اینراه موفق شویم .

۴۲ قطعه زمین ۲۵۰ متری بین واجدین شرایط تقسیم شد

شهر کرد ـ خبرگزاری پارس ـ هفته گذشته طی مراسمی که باشرکت حجت‌الاسلام رمضانی نماینده امام و سرپرست کمیته انقلاب اسلامی در شهرکرد و مسئول بنیاد مسکن انقلاب اسلامی استان چهارمحال و بختیاری در فرخ شهر برگزارشد تعداد ۴۲پلاک زمین ۲۵۰ متری بین ۴۳ نفر واجد شرایط تقسیم و اولین کلنگ ساختمانی آن توسط نماینده امام به زمین زده شد .

همچنین در این مراسم مسئول بنیاد مسکن انقلاب اسلامی در استان چهارمحال و بختیاری گفت بدستور نماینده امام خمینی در شهرکرد کلید زمینهای متعلق بدکتر لطف‌الله رئیسی نماینده سابق شهرکرد درمجلس منحله شورای ملی در اختیار بنیاد مسکن انقلاب اسلامی استان گذاشتند تا بین مستضعفین تقسیم شود و تاکنون ۱۰ پلاک به افراد واجد شرایط داده شده در باره بقیه زمینها نیز بعدا" تصمیم‌گرفته خواهد شد .

حذف اعتبار محرمانه در شرکت نفت

تهران ـ خبرگزاری پارس ـ اعتبار محرمانه مدیر عامل شرکت ملی نفت ایران حذف شد . بدستور حسن نزیه رئیس هیئت‌مدیره و مدیرعامل شرکت ملی نفت ایران مبلغ بیست میلیون ریال اعتبار محرمانه مدیرعامل از بودجه شرکت بکلی حذف گردید و مبالغ قابل توجه دیگری نیز در هزینه‌های شرکت صرفه جوئی شده‌است‌که بالغ بر چند میلیارد ریال میگردد .

۴ واحد تولیدی در اصفهان تأسیس می‌شود

اداره کل صنایع و معادن استان اصفهان پنجشنبه گذشته به خبرگزاری پارس اعلام کرد در مردادماه سال جاری ۴۰ فقره توصیه گشایش اعتبار به مبلغ ۵۳ میلیارد و ۷۰۳ میلیون‌و ۲۰۹ هزارو هفتصد وپنجاه‌و هشت ریال جهت خرید و ورود ماشین آلات و لوازم یدکی واحدهای صنعتی صادرشده است .

به گزارش خبر گزاری پارس در این مدت ۱۷ فقره توصیه ترخیص ماشین‌آلات و لوازم یدکی واحدهای صنعتی و تولیدی به ارزش ۱۵ میلیارد و۱۹۴ میلیون‌و ۷۴۸ وهفتصد و بیست‌و نه ریال صادر شده است . براساس این گزارش اداره کل صنایع و معادن استان اصفهان طی مرداد ماه ۵۸ یک میلیون ودویست‌و هفتادو نه هزار و پانصد وپنجاه ریال از محل معادن بعنوان حقوق دولتی وبهره مالکانه وصول شده است .

همچنین در مرداد ماه سال جاری چهار فقره موافقت اصولی با تاسیس واحدهای صنعتی و تولیدی بعمل آمده است این واحدها عبارتند از یک واحد پروفیل سازی‌ـ واحد المیوم سازی با ظرفیت سالانه ۳۰۰ تن و سرمایه بیست و پنج میلیون وهفتصدو پنجاه هزار ریال‌ـ یک واحد نخ پیچی روی قرقره در اصفهان با ظرفیت سالانه ۶۰ تن و سرمایه بیست‌و سه میلیون و هشتصد و بیست‌وپنجهزارریال یک واحد سنگبری در اصفهان با ظرفیت سالانه ۳۰۰۰۰ متر مربع سنگ وسرمایه بیست وپنج میلیون و هشتصدهزار ریال ـ یک واحد تهیه دانه مرغ در شهرضا با ظرفیت ۱۲۰۰۰ تن دانه و سرمایه ۱۶۹۳۷۸۰۰ ریال .

جلسه هماهنگ سازی کار دفاتر جهاد سازندگی

تهران ـ خبرگزاری پارس ـ به منظور هماهنگ ساختن کار دفاتر جهاد سازندگی سازمانها و موسسات مختلف با دفتر جهاد سازندگی استان تهران چهارشنبه گذشته جلسه‌ای باشرکت ۱۰۰ نفر از نمایندگان سازمانها و موسسات دولتی و خصوصی ، مساجد و تکایا در تهران تشکیل شد .

در این جلسه سخنانی در باره جهاد از نظر اسلام ، اهمیت جهاد سازندگی ، مشکلات و کمبودهای روستاها ایراد شدو تصمیماتی نیز در جهت هماهنگ ساختن امور جهاد سازندگی گرفته شد .

این جلسات قرار است هر هفته روزهای سه‌شنبه ادامه پیدا کند .

تشکیل شورای کشاورزی در ماهشهر

اهواز ـ خبرگزاری پارس ـ شورای کشاورزی شهرستان ماهشهر تشکیل شد . کار این شورا که ۱۵ نفر عضو دارد نظارت برامور کشاورزی شهرستان ماهشهر خواهد بود و نیاز ـ مندیهای کشاورزان این منطقه را با بررسی همه جانبه اولویت ـ های کشاورزی به اطلاع دولت خواهد رساند .

ما و خوانندگان ۲۲۰۲۸۳

بخش اقتصاد و زندگی

کشاورزی گرمسار را دریابید

پس از انحلال شرکتهای زراعی مشکلاتی چند در منطقه گرمسار خود نمائی میکند .

۱ـ تقسیم غیرعادلانه آب‌ـ زمینهای بیشتر و دورافتاده‌تر از رودخانه ، از آب کمتر برـ خوردار است و بالعکس با توجه بمسئله کاشت جو و گندم که از ده روز دیگر شروع میشود و با درنظر گرفتن این مسئله باید تقسیم آب را روی ضوابط صحیح و عادلانه انجام دهند تاهمهٔ کشاورزان از این مادهٔ حیاتی بهره‌مند گردند .

۲ـ مسئله احداث کانال که خیلی بکندی پیش میرود و هدر رفتگی آب در منطقه زیاد است .

۳ـ مسئله کود و بذر دو عامل حیاتی و بسیار مهم برای کشت که وضع مشخصی ندارد که این خود امری حیاتی و بسیار مهم است ، باید هرکس باندازه احتیاجش و بمقدار زمینش تعلق گیرد .

۴ـ مسئله خوش‌نشینهاست که وضع نامطلوبی دارند . یا باید کارگر غیرکشاورزی باشند . و یا رعیت کشاورز دیگر ، باید بآنها نیز مانند دیگر کشاورزان زمین برای کشت تعلق گیرد و از این وضع نابسامان خلاص گردند .

۵ ـ مسئله تفکیک اراضی کشاورزی است و خارج شدن آن حالت یکپارچگی که زمزمهٔ آن توسط زمینداران عمده با آن فراوان شروع شده و باید هرچه زودتر جلوی اینکار گرفته شود و زمینها بیکسان و بصورت گروهی کاشت گردد .

۶ـ درصورت امکان وسائل کشاورزی و امکانات کاشت برای کسانی که حاضرند زمینهای بایر و موات را آباد نمایند گذاشته شود تا کمکی باشد ازدیاد محصول کشاورزی .

بارفع این مشکلات کمبودشرکت زراعی در منطقه بهبود احساس نخواهد شد .

مهدی‌پور

حراج خانه !!

پس از بیست‌و هشت سال کارمداوم خانه‌ای خریداری و با دوفامیل کاسب درخواست جواز کسب‌کردم از بانک تقاضای وام صنفی نمودیم پس از گرفتاریهای زیاد مبلغ دو ـ میلیون ریال‌وام دریافت‌نمودیم درقبال این وام خانه خود و پدر خانمم را گرو گذاشتیم در این شکوفائی انقلاب کارما چون رابطه مستقیم به گمرک و بازار داشت تعطیل گردید . در نتیجه قسطهایمان عقب افتاد وقادر به پرداخت آن نیستیم و بانک ملی هم اخطار فرستاده جهت تسویه حساب درغیر اینصورت خانه‌ها را حراج میگذارد آیا سزاوار است من‌را با سه فرزند دربدر کند وچرافکری‌به‌حال این بانکها که مسبب اصلی پرورش رباخواران میباشند نمیکنید .

امرالله رضا رضا زاده

جهاد سازندگی

کرمانشاه ـ خبرگزاری پارس ـ ستاد جهاد سازندگی اسلام‌آباد گزارش فعالیتهای خودرا طی یکماه گذشته بشرح زیر اعلام کرد :

ایجاد سدوآبگیرهای امام خمینی در روستاهای چهار دره جفته ، هرسم ، سدسنگی بازرگان در روستای شیان برای آبیاری سیصدو بیست هکتار زمین . سدخاکی حاج درویش در روستای سراب هرسم . برای آبیاری شصت هکتار زمین ، سدآیت‌الله طالقانی در سراب هرسم . برای آبیاری چهارـ صدوهشتادهکتارزمین .

انجام پنجاه‌و پنج درصد عملیات جاده سازی راه علی‌ـ آباد ـ چالابکر ورگه به طول دوازده کیلومتر و تهیه نقشه راههای دهستان منصور بطول شش کیلومتر برای برقراری ارتباط چهارصد خانوار اهالی چهارده روستا .

جاده لرونابی بطول شش کیلومتر و جاده‌صیداباز بطول هفده کیلومتر لوله کشی آب آشامیدنی در روستاهای صیدـ اباز . علیرضاوند ، ژامرگ .

این گزارش همچنین حاکیست که تاکنون شانزده مدرسه راهنمایی تحصیلی در روستاهاایجاد شده است که فرزندان نودوپنج روستای اسلام‌آباد از آن استفاده میکنند .

در هریک از مدارس راهنمایی مذکور دانش آموزان چند روستا به ادامه تحصیل خواهند پرداخت .

دریکماه گذشته گروه پزشکی ستاد جهاد سازندگی اسلام‌آباد نیز در روستاهای میرزوند کمرسوراخ ، روتوند . جلگه خارتاج و زعفران بیماران را تحت درمان قرار داده و به آنها داروی رایگان توزیع کرد .

سد عفوی کردن جاهای آب و گیدابها و بیماریابی روستاهای شهرستانهای اسلام‌آباداز اقدامات گروه بهداشتی درماه گذشته است .

فعالیت ستاد جهاد سازندگی در ایلام

فعالیتهای گروههای ستادجهادسازندگی‌استان ایلام همچنان ادامه دارد . گزارش رسیده حاکی است بوسیله کمکهای دامپروری این ستاد تاکنون بیست‌وشش روستا حدود هزارو هشتصد راس گوسفند بز علیه بیماریهای دامی معالجه شده‌اند . همچنین وسیله این گروه سیصدو پنجاه راس بز که قبلا به کچلی و موریچه مبتلا بودند مداوا شدند .

فسا ـ خبرنگار انقلاب اسلامی‌ـ کارآسفالت کوچه‌های روستای نوبندگان فسا توسط ستادجهادسازندگی شهرستان به پایان رسید .

همچنین ازطرف این ستاد یک غسالخانه برای شش ده‌ازدهستان این‌شهرستان ایجادگردید .

جای تو خالی است...

● تبریز ـ طی روزهای گذشته مجالس ترحیم ازطرف گروههای مختلف به مناسبت درگذشت استاد بزرگ قرآن مجاهد کبیر حضرت آیت الله طالقانی در اغلب مساجد تبریز از جمله مسجدپادگان‌این شهر ترتیب یافت که دراین مجلس مهندس غروی استاندار آذربایجان شرقی، علما و قشرهای مختلف مردم شهر شرکت داشتند.

● مشهد ـ بمناسبت رحلت ناگهانی عالم ربانی ومجاهد نستوه حضرت آیت اله طالقانی طی روزهای گذشته مردم خراسان بویژه شهر مقدس مشهد با دلی افسرده وچشمانی اشک آلود به سوگ آن مجاهد کبیر، نشستند ویادآن شادروان‌را با برپائی مراسمی گرامی داشتند. ازطرف روحانیان، حزب جمهوری‌اسلامی، دانشگاهیان، انجمن های مذهبی، سازمانهای ملی وملی وگروههای مختلف اجتماعی مجالس یادبودی با شرکت ده ها هزارنفر درمساجد وتکایا، تالار ها وباشگاهها ترتیب یافت وو عاظ طی سخنانی به تجلیل روح خستگی ناپذیر وی پرداختند.

همدان ـ ازطرف‌حزب‌جمهوری اسلامی، واحد خواهران، روزهای‌پنجشنبه وجمعه‌مراسمی بمناسبت بزرگداشت حضرت آیت الله طالقانی درهمدان بر پاشدو در این مجالس خانمها، صفاتی ودباغ سر پرست سپاه پاسداران انقلاب اسلامی همدان برای حاضرین سخنرانی کردند.

● صومعه سرا ـ صومعه سرا همچنان در سوگ پدر بزرگوار خود عزادار است. روزگذشته نیز بدعوت حزب جمهوری اسلامی صومعه‌سرامراسم ویژه ای در مسجد ولی عصر این شهرستان برگزار شد ودر آن چند تن از وعاظ سخنرانی کردند.

بدعوت سازمان مجاهدین خلق صومعه سرا نیز مجلس یادبودی در مسجد آذر بایجانیهای این شهر ترتیب یافت.

در این مراسم، جلال گنجه ای به تشریح زندگی پر رنج مجاهد کبیر طالقانی پرداخت.

● کاشمر ـ شهر کاشمردرپنج روز گذشته در سوگ مجاهد نستوه طالقانی، عزادار بودو مردم با راهپیمائی ودادن‌شعار اعلام داشتند که‌تا آخرین نفس راه آن‌بزرگمرد راادامه خواهند داد.

● ارومیه ـ بمناسبت درگذشت ناگهانی مجاهد کبیر ومعلم بزرگ قرآن حضرت آیت الله طالقانی شهر ارومیه نیزمانند سایر شهرهای ایران عزادار است وهر روز مجالس عزاداری ازسوی‌گروههای مختلف مردم دراین شهر برگزار میشود. دیروزسرهیئت امنای مسجد روستای بنه ارومیه، جوانان مسلمان کانون حمایت از مستضعفین روستای قوشچی ارومیه، جوانان هیئت امنای مسجد اعظم ارومیه، سازمان جوانان موحد ارومیه، هیئت امناء و انجمن اسلامی جوانان مسجد مهدی القدم ارومیه، پزشکان و کارمندان مسلمان مجتمع پلی کلینیک، مرکزبهداشت ارومیه جامعه قضات ارومیه، کارکنان شرکت نفت منطقه ارومیه، اهالی خیابان چاوشان ارومیه، هیئت حسینیان ارومیه واهالی روستای گجین از توابع ارومیه مجالسی برگزار کردند.

● کرمان ـ بمناسبت درگذشت ابودر زمان حضرت آیت الله سید محمود طالقانی عصر پنجشنبه مجالس یادبودی از طرف بازاریان کرمان، انجمن اسلامی مجتمع حنیف ـ نژاد، فرهنگیان، جامعه اسلامی دانشگاهیان وجامعه دفتر داران کرمان در مساجد این شهر برگزار شد.

بهمین مناسبت مجلس یاد بود ی نیز ازطرف سپاه پاسداران انقلاب شهرستان رفسنجان باحضور استاندارکرمان دراین شهرستان بر پا گردید.

همچنین ازطرف پایگاه نیروی دریائی سیرجان نیز مجلس یادبودی در مسجدجامع این شهر ترتیب یافت ودر آن گروههای مختلف مردم‌شهر شرکت جستند.

● کازرون ـ بدعوت دادسرای انقلاب اسلامی کازرون صبح دیروز اعضای سپاه پاسداران، شهربانی، ژاندارمری گروه ۲۲ ضمن اجتماعی به سخنرانی حجت الاسلام شجاعی گوش کردند. حجت الاسلام شجاعی در این مراسم به تجلیل زندگی آیت الله طالقانی پرداخت.

بدنبال این مراسم، مردم پس از یک راهپیمائی چند ساعته در بقعه امامزاده نور بخش اجتماع کردند.

شوشتر ـ بمناسبت در گذشت ناگهانی مجاهدکبیرحضرت‌آیت اللهطالقانی‌مردم مسلمان‌شوشتر وعشایر حومه با برگزاری مجالس پر شکوه و راهپیمائی‌های عظیم، یاد آن مجاهد نستوه را گرامی داشتند. در پنجمین روزدرگذشت معلم بزرگ انقلاب راهپیمائی در مسیر خیابانهای طالقانی و خمینی صورت گرفت و در مقابل انجمن اسلامی شوشتر یکی از برادران پیرامون لزوم اجرای دستور امام خمینی مبنی بر تصفیه روحانیت به ـ تفصیل برای مردم سخنرانی کرد.

● کرمانشاه ـ بمناسبت رحلت حضرت آیت الله طالقانی روز پنجشنبه ازطرف پاوه ایهای مقیم کرمانشاه تلگرام‌تسلیتی به حضور امام خمینی درقم مخابره شد.

در این تلگرام ضمن ابراز همدردی، پاوه ایهای مقیم کرمانشاه برای امام خمینی عمری طولانی آرزو کرده اند.

دادگاه انقلاب اسلامی کرمانشاه نیز با ارسال پیامی این‌مصیبت‌بزرگ رابه امام‌و خلق مسلمان ایران تسلیت گفته و پیروزی خلقهای مسلمان و مبارز چاد، اریتره، فلسطین و صحرا را از خداوند متعال خواستار شده‌است.

همچنین بمناسبت ششمین روز در گذشت بزرگداشت بزرگ مجاهد اسلام مردم شهرهیا ی کرمانشاه، قصرشیرین، سنقر، کنگاور نفت‌شهر، صحنه، هرسین، سومار پاوه، اسلام آباد و بخشهای کرند، سر پل ذهاب، گیلانغرب عشایر منطقه او را ما نات سنجابی، کلهر وسایر نقاط استان کرمانشاهان ونیز در دهکده ها، مردم به تشکیل مجالس ختم و ترتیب دستجات عزاداری سینه زنی و زنجیر زنی و راهپیمائی با علم وکتل در خیابانهاپرداختند.

شیراز ـ بدمناسبت‌رحلت معلم بزرگ اسلام و عالم ربانی حضرت‌آیت‌الله طالقانی بعداز ظهر پنجشنبه، مجلس یادبودی از طرف صداو سیمای جمهوری اسلامی ایران مرکز شیراز درمحوطه چمن خوابگاه ارم، باشرکت هزاران نفر از گروههای مختلف مردم شیراز برگزار شد. در این مراسم حضرت آیت‌الله حاج سید عبدالحسین دستغیب، دکتر علی شریعتمداری‌وزیر علوم وآموزش عالی، دکتر ابوالحسن بنی صدر، مهندس احمد جلالی تهیه کننده برنامه با قرآن در صحنه، علی دانش مفرد استاندار فارس، محمد رضا کاشانی سرپرست موقت صداو سیمای جمهوری اسلامی ایران مرکز شیراز و جمعی از روحانیون و مسئولان سازمانهای اجرائی استان حضور داشتند. در آغاز این مراسم، پس از قرائت آیاتی چند از کلام‌الله مجید، مهندس احمد جلالی پیرامون مقام علمی و خصائص اخلاقی شادروان طالقانی سخنانی ایراد کرد و ضمن اشاره به مجاهدات خستگی‌ناپذیر ایشان در راه برقراری آزادی به بیان مصائب بیشماری که آن مرحوم در زندانهای مکرر متحمل شدند پرداخت. پس ازآن رئیس دانشکده پزشکی دانشگاه شیراز به تشریح تاریخچه زندگی پر تلاش حضرت آیت‌الله طالقانی پرداخت و ضمن بیان مجاهدات ایشان‌در راه برقراری آزادی واعتلای دین مبین اسلام گفت آن شادروان از پایه گذاران اولیه نهضت آزادی و جبهه ملی بود و اقدامات اخیر ایشان هم نشان دادکه ایشان حاضر نبودند که دشمن به هیچوجه وبه هیچ عنوان در این مملکت رخنه کند و فقدان این عزیز به حق ضایعه‌ای برای انقلاب اسلامی ما و مردم این مملکت است. اگر چه هم اکنون در میان ما حضور ندارند، اما همیشه یادشان در دلهای ما زنده بوده‌و خواهدبود. در پایان این مراسم دکتر علی شریعتمداری، علی دانش منفرد استاندار فارس، دکتر ابوالحسن بنی صدرو چند تن دیگر از حاضران در مراسم پیرامون شخصیت علمی و مجاهدات حضرت آیت الله طالقانی سخن گفتند.

زنجان ـ پنج روز از رحلت جانگداز حضرت آیت‌الله طالقانی میگذرد و مردم زنجان همچنان در سوگ پدر بزرگوار خود نشسته‌اند هرروز صبح و عصر بمناسبت این فاجعه عظیم در مساجدو تکایا و بر مزار شهدا مراسمی بر پا میشود. طی دوروز گذشته نیز حجت ـ الاسلام هادی غفاری در مسجد ولی عصر این شهرستان به تجلیل زندگی آن مجاهد کبیر پرداخت.

● اهواز ـ مردم اهواز روز پنجشنبه طی اجتماعی‌در گورستان بهشت آباد اهواز به سوگ استاد فقید خود، آیت اللهطالقانی‌نشستند.

پس از این اجتماع، مردم اهواز تا سپیده دم روز بعددر خیابانهای مجاورحسینیه اعظم به عزاداری خویش ادامه‌دادند.

همچنین عصر جمعه نیز بدعوت مدنی استاندار خوزستان مراسم‌ویژه ای‌در حسینیه اعظم اهواز بر گزارشد که درآن حجت الاسلام‌شفیعی ودکتر مدنی، پیرامون‌مبارزات آیت الله طالقانی سخنانی ایراد کردند. کاتولیکهای اهواز نیز شب گذشته طی اجتماعی در کلیسای کلدانیهای کاتولیک‌خوزستان یاد آیت الله طالقانی راگرامی داشتند دراین مجلس که با حضور مدنی استاندارخوزستان وتنی چند از روحانیون‌اهواز بر گزارشد، اسقف یوخیا، دکتر مدنی وحجت الاسلام شفیعی پیرامون اتحاد مسیحی‌ومسلمان ومقام‌آیت الله طالقانی در تحقق بخشیدن به اهداف انقلاب اسلامی ایران‌سخنانی ایراد کردند.

● ایلام ـ مردم استان‌ایلام همچنان درسوگ زنده یاد طالقانی کبیر عزادارند

آغاز نخستین دوره مسابقات کشتی آزاد قهرمانی درجمهوری اسلامی ایران

تهران: نخستین دوره مسابقه‌های کشتی آزاد قهرمانی کشور در جمهوری اسلامی‌ایران با حضور حسین شاه‌حسینی سرپرست سازمان تربیت بدنی ایران طی مراسم ویژه‌ای در سالن مهران امجدیه گشایش یافت. درآغاز این مراسم حسین‌شاه‌حسینی‌ضمن سخنانی گفت این مسابقه‌ها در شرایطی آغاز میشود که یک‌چهره نادر و بزرگوار از تاریخ ایران و یک مجاهد بزرگ که نام راستین‌او، استواری پایه‌های انقلاب اسلامی ایران بوده است در میان ما نیست.

حضرت‌آیت‌الله طالقانی انسانی کامل، آزاده‌و متعهد بود و هر ایرانی مسلمان و متعهد بایستی درراه او باشد. حسین شاه حسینی گفت اینک در حضور دوستان ورزشکار به روح پاک طالقانی سوگند میخوریم که جز در راه طالقانی و هدف طالقانی قدمی برنداریم‌و انتظار داریم ورزشکاران مومن و متعهد در این راه باما همکاری نمایند.

مابه‌تبعیت‌طالقانی‌برهبری جمعی‌اعتقادداریم و میخواهیم ورزشکاران در امر ورزش صاحب نظر باشندو ما عامل اجرای نظر آنان باشیم. بعد، از سخنان شاه حسینی اعلام سکوت شدو پرچم ایران که با سرود جمهوری اسلامی افراشته شده بود بصورت نیمه افراشته درآمد. مسابقه‌های کشتی آزاد قهرمانی کشور که باحضور ۱۹۲ کشتی گیر از ۲۳ استان آغاز شده است تا روز یکشنبه ۲۵ شهریور ماه ادامه خواهد داشت.

اولین رئیس فدراسیون انتخابی‌کشتی ایران

تهران ـ در کنگره سالیانه هیأتهای کشتی استانهای ایران که بعداز ظهر پنجشنبه در ورزشگاه داودیه تشکیل گردید، محمدعلی صنعتکاران به اتفاق آراء به سمت رئیس فدراسیون کشتی ایران انتخاب شد.

صنعتکاران چهره صاحب ـ نام ورزش کشتی ایران اولین رئیس فدراسیون کشتی بعد از انقلاب میباشد که رسما با اکثریت قاطع از سوی دست ـ اندرکاران این ورزش در سراسر ایران به این سمت انتخاب شد.

با توجه به نیاز مندیها ی ورزشی استانها وشهرستانها که بر اساس مطا لعات وبررسی‌های لازم مشخص گردیده است، وسائل ورزشی‌مورد نیا ز ورزشکاران به مراکز استانهاو شهرستانها ارسال میگردد.

سخنگوی سازمان تربیت بدنی با اعلام این خبر گفت اولین سری ازاین‌وسائل در قسمت ژیمناستیک بدنبال برگزاری مسابقه های قهرمانی ژیمناستیک کشور تهیه وآماده توزیع شده است.

از مدیر ان تربیت بدنی هر استان وشهرستان خواسته شده که جهت تحویل گرفتن وسائل مربوطه،نمایندگان خودرا به تهران اعزام دارند به گفته سخنگوی سازمان تربیت بدنی ایران وسائل ژیمناستیک با توجه به نیازمندیهای هرمنطقه برای تمامی مراکزاستانها ونیز چند شهر که فعالیت بیشتری‌دارند، گرگان، گنبد، قائم شهر، خرمشهر، آبادان، رامسر، بابل، قزوین، شاهرود وقم در نظر گرفته شده‌است.

کشف اسلحه و دستگیری عاملین قاچاق

سخنگوی ژاندارمری جمهوری اسلامی ایران اطلاع داد که بر اثر تلاش ماموران ژاندارمری ـ جمهوری‌اسلامی‌ایران درنواحی خوزستان، لرستان، کردستان، کرمان، خراسان، فارس، اصفهان‌و مازندران سلاح و مهمات و کالای قاچاق مشروحه زیر را کشف و ضبط‌و متهمین را دستگیرو تحویل‌مقامات صالحه نمودند:

انواع کلاشینکف ۱۵ قبضه، انواع سلاح جنگی و شکاری ۳۶ قبضه، انواع فشنگ ۱۴۳ تیر، انواع خشاب ۳۸ عدد، دوربین دودستگاه، سیگار خارجی ۵۵۷۵۰ پاکت و سایر کالاهای دیگربارزش یک‌میلیون ریال.

کرمانشاه ـ گروهی از مجاهدین کمیته مرکزی موقت جمهوری اسلامی کرمانشاه روز پنجشنبه ازچهارنفر به‌اسامی نوراله طهماسبی ـ جهان بخش مرادی ومراد پرند عضو یک باند و شکر زارعی جمعا" یازده قبضه اسلحه ژ ـ ۳ و ۶۷۰ عدد تیر فشنگ کشف کردند. هر چهار نفر بازداشت‌وتحویل بازداشتگاه موقت کمیته مرکزی کرمانشاه شدند.

تهران ـ سه قاچاقچی معروف تهرانی بنامهای علی شاهنده معروف به علی کماندو، هوشنگ مقصودی‌و عباس گیوه‌چی با حدود ده هزار قرص روبال و والیوم ده، مقداری شیره و حشیش‌وحدود ۳۰۰گرم هروئین و۵۰۰ گرم تریاک توسط ماموران ستاد کارگرواقع در خیابان سیمتری سابق دستگیر شدند.

بگزارش رسیده این سه قاچاقچی همراه با مواد مخدر، برای تشکیل پرونده و تعقیب قانونی به کلانتری ۱۵ اعزام شدند.

یکی از افراد حزب منحله دمکرات دستگیر شد

همدان ـ خبرنگارانقلاب اسلامی ـ یکی از افراد حزب منحله دمکرات بنام اردشیر شریعتی یزد گرد زاده‌روز پنجشنبه توسط سپاه‌پاسداران همدان دستگیرگردید.

همچنین ۳ نفر از افراد ضد انقلاب بنامهای علی ترکمن، حشمت الله ترکمن ونصرت الله ترکمن که در دهکده گراچقاباغ‌اغتشاش وبی نظمی شده بودند توسط سپاه پاسداران انقلاب همدان دستگیرگردیدند.

پاسداران راکتک زدند

گرگان ـ خبر نگارانقلاب اسلامی ـ بدنبال تصادف اتو مبیل پاسداران گرگانی که برای انجام ماءموریت عازم‌بندر ترکمن‌بودند بایک پسر بچه در بین راه سر خط وسافی که‌منجر به زخمی شدن پسر بچه مزبور شد، پدر وبرادر کودک با سنگ به پاسداران حمله ور شدند.

دراین حمله دوتن‌پاسداران بشدت زخمی شدند که یکی از آنان بلا فاصله به تهران منتقل گردید.

لازم به تذکر است که شیخ مجید روشنی یکی از روحانیون منطقه، بجای وساطت، دستور کتک زدن، پاسداران را داده بود. این ماجرا با وساطت پاسداران محلی خاتمه یافت.

تشکیل شورای محلی

گرگان ـ خبر نگار انقلاب اسلامی ـ به پیروی از توصیه های مکرر آیت الله طالقانی مبنی بر تشکیل شورا های محلی اولین شورای محلی در کوی انقلاب توسط اهالی محل‌تشکیل شد

۳ میلیون تومان مشروبات الکلی معدوم شد

اهواز ـ خبرنگار انقلاب اسلامی ـ انبار مشروبات الکل تعاونی مصرف شرکت نفت دراهواز توسط پاسداران کمیته، معدوم شد. این انبار از سه‌ماپیش، توسط دادستان وقت شناسائی شده‌بود، مامورین کمیته انقلاب، در حضور نمایندگان دادستان و شرکت نفت، از ساعت ۷بامداد اقدام به شکستن شیشه‌ها و ریختن مشروبات کردند. این انبار دارای ۵۵نوع مشروب خارجی وایرانی بود که بالغ بر سه میلیون تومان ارزش داشت.

بعلت زیاد بودن تعداد شیشه‌ها، پاسداران مجبور شدند آنهارا منفجر کنند تا وقت کمتری را صرف نمایند.

فروشندگان عکسهای منافی عفت دستگیر شدند

اهواز ـ خبر نگار انقلاب اسلامی ـ دونفر که درچهارراه امام خمینی اهواز اقدام به فروش عکسهای خلاف عفت کرده بودند، توسط کمیته گروه صحرا دستگیر شدند.

این دو پس از اظهار ندامت و سوزاندن عکسها باسپردن‌تعهد آزاد گردیدند.

یک روحانی نما دستگیر شد

اصفهان ـ خبرنگارانقلاب اسلامی ـ سید ابوالفضل علامه که تاسال گذشته معمم بود صبح دیروز همراه با مقادیرزیادی عکسهای زننده، مشروبات الکلی ومواد مخدر بعلت همکاری نزدیک با رژیم شاه توسط سپاه پاسداران اصفهان درتهران دستگیر وتحویل زندان‌اصفهان شد.

ازصفحه ۱

بنای یادبود بر تربت طالقانی

متن اطلاعیه به این شرح است:

بسمه تعالی

برای بزرگداشت خاطره زنده‌یاد، مجاهد نستوه، مرحوم آیت‌الله طالقانی مردم تهران بنای یادبودی به تربت پاکش تقدیم خواهند کرد. طرح این بنا که میثاقی بر ادامه راه‌او خواهد بود با دو مشخصه زیر به نظرخواهی گذاشته می ـ شود تا متخصصان و علاقمندان حضرتش فرصتی برای ابراز وفاداری و قدرشناسی نسبت به زحمات وی بدست آورند.

۱ـ همچنانکه وجود وی سایه گسترده‌ای بر علاقمندان وعموم امت مسلمان بود بنای یادبود وی نیز باید سایه‌گستر زائران تربت پاکش گردد.

۲ـ بنای یادبود از جنبه هنری، باید نمایشگر مجاهدات ومبارزات ایشان بوده و روح انقلابی بزرگ مرد مجاهد را توصیف نماید. ساختمان این بنای یادبود از محل وجوه هدائی مردم به ترتیبی که بعدا اعلام خواهد شد اجرا میشود.

علاقمندان میتوانند با بازدید از محل وکسب اطلاعات و توضیحات از شهرداری تهران توسط تلفن ۸۲۸۰۷۷ طرحهای خود را حداکثر تا تاریخ ۵۸/۷/۱۵ به دفتر قائم‌مقام شهردار تهران در طبقه ششم ساختمان مرکزی خیابان ایرانشهر ارائه نمایند.

محمد توسلی، شهردار تهران

برگزاری مجالس ترحیم و یادبود در خارج ازکشور

برگزاری مجالس‌ترحیم‌ویادبوددر خارج‌ازکشور

تهران ـ بمناسبت درگذشت مجاهد کبیر، حضرت آیت الله طالقانی مجالس ترحیم و یادبود در دفاتر نمایندگی جمهوری اسلامی ایران و مساجدوحسینیه های خارج از کشور برگزارشد.

مراکزی که تاکنون مراسم یاد بود آن مرحوم رابرگزار کرده اند اینها هستند.

سفارتخانه های جمهوری اسلامی ایران‌درجاکارتا، یونان توکیو، رم، کابل، دهلی‌نو اسلو، آتاوا، سر کنسولگریهای جمهوری اسلامی ایران درپیشاور ومیلان.

شیعیان عمان در مسجد حیدر آبادیهای مسقط، مسجد مسلمانان کره در سئول، حسینیه ایرانیان درکراچی، مسجد نیویورک، مسجد مسلمانان منچستر، خانه فرهنگ ایران در دهلی نو، دانشجویان‌عضو کنفدراسیون ودانشجویان‌مسلمان در استکهلم، در سراسر پاکستان نیز مجالس متعدد ترحیم ویاد بود جریان‌دارد.

هنوز صاحبخانه ها دیکتاتوری میکنند

تهران ـ خبرنگارانقلاب اسلامی: صاحبخانه، اثاث مستاجرخودرابدون‌اطلاع‌قبلی وبادردست داشتن حکم دادگاه به کوچه ریخت.

صاحبخانه که‌محمدعلی ـ جعفریه نام‌دارد ومدتی‌پیش حکم‌تخلیه راازدادگاه‌گرفته بود دیشب درغیاب مستاجر، اثاث اورابه کوچه ریخت. مستاجر، خانمی است که با مادر ومادربزرگش. دراین خانه‌که یکی ازسه خانه‌اجاره‌ئی‌شخص یادشده‌است زندگی میکند. او که پس ازبازگشت به‌خانه متوجه موضوع شد، به‌کمیته منطقه ۳تهران شکایت‌کرد.

پذیرش آگهی های تسلیت و مجالس ترحیم ۲۲۰۳۲۴-۲۲۰۲۴۲

ن ۲۲۰۲۸۳
صاد و زندگی

رمسار را دریابید

۴ـ مسئله خوش‌نشینهاست که وضع نامطلوبی دارند. یا باید کارگر غیرکشاورزی باشند. و یا رعیت کشاورز دیگر، باید بآنها نیز مانند دیگر کشاورزان زمین برای کشت تعلق گیرد و از این وضع نابسامان خلاص گردند.

۵ ـ مسئله تفکیک اراضی کشاورزی است و خارج شدن از حالت یکپارچگی که زمزمهٔ آن توسط زمینداران عمده با آب فراوان شروع شده و باید هرچه زودتر جلوی اینکار گرفته شود و زمینها بیکسان و بصورت گروهی کاشت گردد.

۶ـ درصورت امکان وسائل ـ کشاورزی و امکانات کاشت برای کسانی که حاضرند زمینهای بایر و موات را آباد نمائید، گذاشته شود تا کمکی باشد به ازدیاد محصول کشاورزی.

بارفع این مشکلات کمبودشرکت زراعی در منطقه بهیچوجه احساس نخواهد شد.

مهدی‌پور

اج خانه!!

نتیجه قسطهایمان عقب افتاده وقادر به پرداخت آن نیستیم و بانک ملی هم اخطاری فرستاده جهت تسویه حساب درغیر اینصورت خانه‌ها را به حراج میگذارد آیا سزاوار است من‌را با سه فرزند دربدر کند وچرافکری‌به‌حال این بانکها که مسبب اصلی پرورش رباخواری میباشند نمیکنید.

امرالله رضا رضا زاده

سازندگی

خواهند پرداخت.

دریکماه گذشته گروه پزشکی ستاد جهاد سازندگی اسلام‌آباد نیزدر روستاهای میرعزیزی کمرسوراخ، روتوند، چیکان، خارتاج و زعفران بیماران را تحت درمان قرار داده و بین آنها داروی رایگان توزیع کرد.

ضد عفونی کردن چاههای آب و گیدابها و بیماریابی در روستاهای شهرستانهای اسلام‌آباداز اقدامات گروه بهداشتی درماد گذشته است.

فعالیت ستاد جهاد سازندگی در ایلام

فعالیتهای گروههای عضو ستادجهادسازندگی‌استان ایلام همچنان ادامه دارد. گزارش رسیده حاکی است بوسیله گروه دامپروری این ستاد تا کنون در بیست‌وشش روستا جمعا ۲۹ هزارو هشتصد راس گوسفند و بز علیه بیماریهای دامی معالجه شده‌اند، همچنین وسیله این گروه سیصدو پنجاه راس دام که قبلا به کچلی و موریختگی مبتلا بودند مداوا شدند.

فسا ـ خبرنگار انقلاب اسلامی ـ کارآسفالت کوچه های روستای نوبندکان فسا توسط ستادجهادسازندگی‌این شهرستان به پایان رسید.

همچنین ازطرف این ستاد یک غسالخانه برای شش ده‌ازتوابع این‌شهرستان ایجادگردید.

سیاست و علم در دانشگاه

ازصفحه ۱

اگر این دو کار با پیگیری‌انجام پذیرند زمینه وحدت در فکر راهنمابطور علمی‌فراهم‌می‌گردد. باقی‌میماند ایجاد وحدت دربرنامه رشد کشور میان دانشگاه و رهبری کشور و جستجوی بهترین روشها و کارآمدترین رهبری ها و عملی ترین و پرمایه ترین هدفها.

در این موارد چون هم پای همه‌ی مردم و هم پای رهبری و هم‌پای‌همه‌اندیشمندان، درمیان‌می‌آید، علاوه‌بردو کار بالا بایددیوار فاصل دانشگاه ها و مدارس با مردم و رهبری و اندیشمندان را برداشت، طوریکه تصحیح‌مستمررهبری‌وروشهای‌تصحیح‌مستمر هدفهااز طریق مشارکت همگانی تامین گردد. این امور، اموری هستند که به همه جامعه و بلکه به‌نسل‌های آینده راجعند و نمیتوان بدون‌مشارکت مردم در آنها به وحدت رسید و آنها را بنحوه پیگیر تصحیح کرد.

بدینقرار دانشجو بمعنی واقعی کلمه فعال می‌شود و در فعالیت پیگیر خود، بیشتر از پیش محیط اندیشه و عمل را شناسائی‌و با آن کار می‌کند. آن جدائی عقیم کننده‌ئی که تا امروز وجود دارد و مل اساسی عدم توانائی دانشگاه در تولید علم و تجربه است از ان میرود روشنتر اینکه، وقتی قرار باشد مثلا زاغه نشینی مطالعه علمی بشود و راه حل مشکل از خود مشکل و با مشارکت مردم بدست یاید، کجا محل برای اختلاف در امور فوق باقی میماند؟

در شماره آینده درباره تضادهائی که محیط های علمی در خود و با محیط دارند و راه حلهایشان صحبت خواهیم کرد.

پیامهای تسلیت شخصیتهای جهانی وسازمانهای بین‌المللی

تهران ـ خبرگزاری پارس ـ بمناسبت درگذشت حضرت‌آیت الله طالقانی امروز نیز از طرف شخصیتهای‌جهانی وسازمانهای بین‌المللی پیامهای تسلیت برای رهبر انقلاب اسلامی‌ایران امام خمینی‌ـ نخست وزیر و وزیر امور خارجه ارسال شده است این پیامها به ترتیب وصول عبارتند از:

پیامهای تسلیت محمد شمس الحق وزیر امور خارجه‌جمهوری خلق بنگلادش. دانشجویان مسلمان ایرانی مقیم مدرس ـ انجمن اتحاد ایرانیان‌درصدر ـ آباد ـ انجمن دانش آموزان و دانشجویان ایرانی مقیم‌حیدر ـ آباد ـ پروفسور خورشید احمد از موسسه مطالعات سیاسی و اجتماعی اسلام‌آباد ـ انجمن اسلامی دانشجویان ایرانی‌مقیم مصر ـ استادان و دانشجویان مسلمان شهرادمونتن‌درکانادا ـ دانشجویان مسلمان شهرهای هالیفاکس و وانکوور در کانادا ـ اتحادیه فلسطینی‌های شهر آتاوا ـ اتحادیه دانشجویان فلسطینی کانادا ـ رئیس انجمن کشورهای‌عرب در کانادا ـ آقای عبدالامر رئیس انستیتوی‌بین‌ـ المللی اسلامی سری‌لانکاو آقای یون رئیس کمیته انجمن اسلامی مسلمانان کره.

پیام تسلیت جبهه آزادیبخش فلسطین و خلق اریتره

تهران ـ خبرگزاری پارس ـ به مناسبت رحلت حضرت آیت الله طالقانی مجاهد نستوه جبهه آزادیبخش فلسطین پیام تسلیتی فرستاد و طی آن تاکید کرد انقلاب فلسطین با این شهید امت اسلام میثال‌میبندد تا برقراری رایت پیروزی در بیت‌المقدس و مسجد الاقصی و فلسطین راه او را ادامه دهد.

در پیام جبهه آزادیبخش فلسطین که امروز به وسیله جنبش ملی مجاهدین‌در اختیار خبرگزاری پارس قرار گرفت‌ضمن تاکید بر ادامه راه آیت الله طالقانی گفته شده است درقلب این شهید جای ویژه‌ای برای فلسطین و همه محرومین و ستمدیدگان‌روی زمین‌قرارداشت و ما امروز بیش‌از گذشته به وجود او احتیاج داشتیم پیام این شهید همواره در دلها و گوشهای ما قرار دارد او در هر دلی و در خانه هر مسلمانی حضور دارد.

خلق اریتره نیز طی پیام تسلیتی به ملت ایران اعلام کرده است ما در ایران این امید را داشتیم که از آموزش‌ها و رهنمودهای این معلم کبیر و یاور بزرگ مردمان و انقلابیون بهره‌مند شویم ولی افسوس که دیری نپائید اما ما همواره در کنار خلق قهرمان ایران راه آن مجاهد کبیر را ادامه خواهیم داد.

پیامهای تسلیت ومجالس یادبود و تجلیل از آیت‌الله طالقانی

تهران ـ خبرگزاری پارس: همچنین‌بهمین‌مناسبت مجالس یادبودی‌درنقاط مختلف ایران و سفارتخانه‌های ایران در کشورهای خارج تشکیل شده و میشود.

بنابرگزارش‌های رسیده بعدازـ ظهر دیروز مجلس یادبودی در سفارت ایران در اتاوا برگزار شدکه‌گروههای مختلف دانشجو و ایرانیان مقیم اتاوا در آن شرکت کردند عده‌ای از اعضای کنفدراسیون دانشجویان آلمان نیز طی‌تلگرامی درگذشت آیت‌الله طالقانی را به رهبر انقلاب اسلامی و کلیه آزادیخواهان ایران و جهان تسلیت گفتند. از طرف جامعه هیئت علمی دانشگاه علم و صنعت ایران و جمعیت زنان ایران‌نیزبهمین‌مناسبت مجالس یادبودی به ترتیب در دانشگاه علم و صنعت ایران و خانقاه صفی‌علیشاه بعدازظهر شنبه ۵۸/۶/۲۴ برگزار خواهد شد.

سازمان‌های جنبش ـ جنبش انقلابی مردم مسلمان ایران "جاما" جنبش مسلمانان مردم مبارز ـ سازمان اسلامی شورا "ساش" ـ سازمان مجاهدین خلق ایران نیز اعلام کردند که در مراسم شب هفت حضرت آیت‌الله طالقانی بعدازظهر روز شنبه ۵۸/۶/۲۴ در بهشت زهرا شرکت خواهند کرد. ضمنا از طرف سازمان مجاهدین راه حق و مدافعان توحید از این هفته هرشب جمعه به مزار آیت الله طالقانی دعای کمیل قرائت میشود.

همچنین‌کمیته‌مرکزی‌حزب آرمان ملت‌جامعه‌اسلام معلمان آبادان، کسبه و بازاریان احمد آباد آبادان فقدان حضرت آیت‌الله طالقانی را تسلیت گفته‌اند.

بانهایت تاثر وتاسف در گذشت نابهنگام حضرت‌آیت‌الله سید محمود طالقانی را نرهبر عالیقدر امام خمینی وملت ایران تسلیت می‌گوئیم. شرکت افست "سهامی عام"

پیام آیت‌الله منتظری به دانشجویان شرکت کننده درسمینار تحکیم وحدت دانشجویان

بسم الله الرحمن الرحیم

واعتصموا بحبل الله جمیعاً" و لا تفرقوا: به"ریسمان خدا چنگ زنید و و از تفرقه بپرهیزید"

برادران و خواهران مسلمان، جوانان غیور و مبارزکشور، سلام گرم و دوستانه‌ام را که از قلبی آکنده از علاقه و امید به شما دانشجویان مسلمان برمی‌خیزد، بپذیرید. اینک که به فضل خدا و قیام یکپارچه ملت قهرمان ایران، و در سایه رهبریهای قاطع وتزلزل ناپذیر زعیم عالیقدر حضرت امام خمینی مدظله و با دادن هزاران شهید و تحمل خسارات مالی و جانی سنگین، فضای معطر و نورانی آزادی و استقلال را اندکی احساس میکنیم، اینک که درخت انقلاب اسلامی ایران بدنبال صدها سال تجربه تلخ و ناگوار، به شکوفه نشسته است و اینک که دشمنان غارتگر و نفتخواران خونخوارلحظه‌ای از توطئه و خیانت دست برنداشته و با دستهای آشکار و پنهانشان هر روز آشوبی و هر ساعت مشکلی، ایجاد میکنند رسالت انقلابی و اسلامی شما برادران و خواهران دانشجو در پاسداری از خونهای خواهران و برادران شهیدتان بسیار حساستر و سنگینتر از گذشته است. اگر امروز همگی دور هم جمع میشوید و آزادانه به بحث و گفتگو می‌نشینید و برای سرنوشت خود و مردم محروم و مستضعفتان طرح داده و تصمیم می‌گیرید، باید بدانید که این آزادی و هم امکاناتی که بوجود آمده و یا بتدریج فراهم خواهد شد، نتیجه مستقیم آن خونهائی است که به عشق آزادی و استقلال و ایجاد جمهوری اسلامی روی زمین ریخته شد. وظیفه رساندن پیام خون شهیدان به شما واگذار شده است لحظه‌ای سرنوشت سازی بر این کشور می‌گذرد و کوچکترین غفلت و یا انحراف، عواقب شومی‌بدنبال خواهد داشت. شعار "تفرقه بینداز و حکومت کن" کوبنده‌ترین و موثرترین سلاح دشمنان غربی و شرقی ماست. امپریالیسم و سوسیال امپریالیسم و دست نشاندگان مزدورشان از پدید آمدن قدرتی بنام اسلام، شدیدا وحشت دارند. ایجاد سرطان صهیونیسم در دل کشورهای اسلامی درست در همین رابطه و برای جلوگیری از تمرکز دوباره مسلمین جهان بوده است. کشور مصیبت زده ما با تکیه بر فرهنگ انقلابی تشیع، خود را از چنگال ابر قدرتها رهانده است و تا قطع کامل وابستگی‌های اقتصادی و فرهنگی و غیره، راهی دراز در پیش داریم و هر گونه ضعف و سستی یا خودخواهی و غرور خدای ناکرده ما را دو باره به سوی وابستگی همه جانبه پیش خواهد برد. مانبایددرراه‌مبارزه‌بااستعمارو بازگشت‌سلطه جوائیهای‌ضد اسلامی‌وهر نوع انحصار طلبی و قدرت جوئی ذره‌ای تردید نمائیم.

خواهران و برادران دانشجو، عزیزان من، دانشگاههای‌شما در طول مبارزات حق طلبانه ملت ایران، سنگرهای مقدسی بوده است که دوشادوش مساجد و پاپای توده‌های مردم، حرکت کرده است. قربانیان دانشگاهها و دانشجویان شهید، بزرگترین شاهداین ادعاست و هنوز هم چشمان بی‌رمق محرومان و ستمدیدگان با حالت انتظار و امید، به شما آزادگان مسلمان دوخته است. پشت سرتان قافله شهیدان و قربانیان و روبرویتان رنجدیدگان و مستضعفین. این شمائید که با تکیه بر این همه شهید، و بهره‌گیری از خونهای پاکشان، به نجات مردمتان بشتابید و نقشه‌های دشمنان خدا و مردم را نقش برآب سازید جلوگیری از توقف و انحراف انقلاب مگر جز بر عهده ما و شماست؟ ومگر عامل پیروزی و پیشرفت انقلاب چیزی جز یکپارچگی و اتحاد بود؟ و آیا با دسته بندیها و گروه ـ بازیها میتوان پیکره زخم خورده استعمار را برای همیشه دفن کرد؟ لحظه‌ای در برابر تاریخ بیندیشید. به سرنوشت اقوامی فکر کنید که نفاق و تفرقه بیچارگی و ذلت را برایشان به ارمغان آورد به مادران وپدران داغدیده‌ای‌نظرکنید که باخیل‌اشک‌وآه، چشم براه، ره‌آوردهای خون فرزندان عزیز خود هستند. پیوندتان را محکم کنید که‌دشمنان شما برای از میان بردن شما و انقلابتان، سخت با هم متحد گردیده‌اند. شما که همه در خط اسلامید و محور همه تلاشتان خدا و اسلام است و رهبری انقلاب را از جان و دل پذیرا شده‌اید، اگر دست بدست هم ندهید و اگر براستی و جدیت برنخیزید طولی نخواهد کشید که دشمن بر شما و هستی شما، چیره خواهد شد. شما عزیزان بدانید که با اتحاد و هوشیاری و پیروی از خط اسلام و رهبری قاطعانه انقلاب هیچگاه چیزی را از دست نخواهید داددشمن می‌کوشد محیط مقدس دانشگاه را که سمبل مقاومت و روشنگری بوده است به فضای سمپاشی ها و تفاق افکنی‌ها مبدل سازد و یا دست کم شما عزیزان را از روحانیت متعهد و مبارز جدا کند، ولی اگر شما آگاه ومصمم چون همیشه در برابر آنان به افشاگری پردازید و مواضع اسلامی و انقلابی خود را از دست ندهید، این نقشه نیز به فضل خدا، خنثی خواهد شد و دشمن بازپس گردد که شیطان خناس است. شما با هم باشید و با هم تصمیم بگیرید و با تلاش همگانی مشکلات را فیصله دهید که دست خدا با جماعت است پس مانده‌های رژیم گذشته و ریشه‌های گندیده نظام طاغوتی را از محیط مقدس دانشگاه جاروب کنید و بیش از اینکه دشمن برای شما تصمیم بگیرد پیشدستی نمائید و به او فرصت ندهید تا با وامانده‌های خود انقلاب اسلامی شما را خدشه‌دار سازد. اینجانب با نهایت صمیمیت به شما عزیزان، امید بسته‌ام و انتظار دارم در نشستها و گفتگوهای خود، خط اسلام و اتحاد اسلامی را محور قرار داده و همچنان درراه خدا به پیش روید.

بامید پیروزی شما مسلمین و مستضعفین و تحقق اهداف عالیه اسلام

والسلام علیکم و رحمة الله و برکاته

حسینعلی منتظری ۵۸/۶/۲۲

اقدامات در مورد پیشگیری از شیوع بیماری وبا در خراسان

دکتر فضلی نژاد مدیر عامل سازمان منطقه‌ای بهداری و بهزیستی خراسان در گفتگوی کوتاهی با خبرگزاری پارس در مشهد اعلام کرد از چند مورد نمونه برداری و آزمایشات انجام شده در زمینه تحقیق و بررسی وجود احتمالی بیماری شبه‌وبا که در شهرستان سبزوار و نیشابور مثبت تشخیص‌داده شده‌است که خوشبختانه موجب مرگ و میر نشده‌است.

مدیر عامل منطقه‌ای‌بهداری و بهزیستی خراسان در مورد پیشگیری از بروز این بیماری واقدامات موثری که در این زمینه بعمل آمده‌اظهار داشت بهداری و بهزیستی‌خراسان از آغاز سال تاکنون بویژه در فصل تابستان کوشش‌های‌وسیعی را در زمینه‌سالم سازی منابع آب از جمله بهداشتی کردن قنوات ضد عفونی آب با استفاده پرکلرین آموزش‌جمع‌ـ آوری زباله و گنداب زدائی بعمل آورده. رعایت اصول بهداشتی‌فردی‌واجتماعی‌رابه گروههای‌مختلف‌مردم‌در مناطق شهری‌وروستایی‌آموزش‌داده‌است وی‌در این گفتگو از تمامی شهروندان وروستائیان خواست قبل‌ازشستشوی میوه‌وسبزیجات وهمچنین مصرف غذاها ومواد خوراکی که در مراکز عمومی تهیه میشود خودداری کنند.

گفتگو با حاج شیخ صادق خلخالی

قم ـ خبرگزاری پارس ـ حجت الاسلام حاج شیخ صادق خلخالی حاکم شرع که‌درجریان درگیریهای منطقه کردستان به نقاط مذکور رفته بود صبح امروز برای دادن پاره‌ای از گزارشات و مشاهدات‌خود به حضور امام خمینی بقم آمد. حجت‌الاسلام خلخالی در گفتگوئی باخبرنگار خبرگزاری پارس در قم گفت تا اندازه‌ای کارهای آنجا روبراه شده و افراد فدائیان خلق در مناطق الوتان که بین پیران ـ شهر و سردشت و میرآباد است فعالیت‌هائی دارند و در حدود ۱۶۰نفر از گروگانها که بین آنهاارتشی و پاسدار و افراد عادی مردم بوسیله افراد دمکرات اسیر هستند و شدیدا برای نگهداری این گروگانها فعالیت میکنند خلخالی در قسمت دیگری از سخنانش‌افزود مشکلات کردستان یکی دو تا نیست نه تنها اصلاحات ارضی در زمان گذشته صورت نگرفته بلکه مردم بی‌پناه و فقیر در مورد همه‌گونه تلقینات ناروا و ضد دینی قرار دارند و روی همین اصل است که فدائیان خلق و کمونیست‌ها این مسائل را عنوان میکنند و میخواهند از این رهگذر جمهوری اسلامی را بایکوت کنند. جهاد و سازندگی در تمام شهرها و روستاها باید در اسرع وقت اصلاحات‌چشمگیری‌انجام بدهد به‌وضع فقرا وبازماندگان‌رسیدگی شود و آوارگانی که درجنگ‌خانه و زندگیشان را ازدست‌داده‌اند هرچه زودتر برای آنها مسکن تهیه شود و راههای اصلی کردستان باید اسفالت شود و دست کمونیست‌ها و بومیهای دمکرات از سازمانهای دولتی مانند آموزش و پرورش ـ مخابرات ـ دادگستری و پست کوتاه‌شودو هم چنین سینماهای موجود در کردستان باید به کانون فرهنگی و تبلیغاتی اسلامی تبدیل شود ودست‌امام جمعه‌های رژیم مانند گذشته و فئودال‌های ننگین هر چه‌زودتر قطع شود.

ازصفحه ۱

درحملهٔ افراد حزب دمکرات

سردشت ـ خبرنگار انقلاب اسلامی: بعداز ظهر چهارشنبه در حمله افراد حزب دمکرات به ستون نیروی زمینی که‌متشکل از کلاه‌سبزها، پاسداران‌وگروهی از پزشکان داوطلب بود ۳ تن به شهادت رسیدند.

افراد حزب دمکرات در جاده کوهستانی مخفی شده بودند. کشته شدگان منوچهرـ آبادی از کلاه‌سبزها، حسینـ گرگانی از جامعه پزشکان‌اسلامی شیراز و یک تن از سپاه پاسداران در این حمله ضمنا ۱۲ تن زخمی گردیدند. که به بیمارستان منتقل شدند. همچنین روز پنجشنبه یک‌جیپ ارتشی با دو سرنشین در جاده بانه ـ سردشت مورد هجوم دمکراتها قرار گرفت و یک تن از آنان به شهادت رسید و دیگری را نیز به گروگان‌بردند. غارهای اطراف‌سردشت ومناطق کردنشین پنهان شده‌اند و از سلاحهای سنگین برای حمله استفاده می کنند.

ازصفحه ۱

عده‌ای به پاسداران حمله کردند

کمونیست و جنبشی در سپاه پاسداران به اعضای این مرکز حمله ور شدند. در این حمله یک‌نفرکشته ویک‌نفر زخمی‌شد.

در پی سخنرانی‌دوروحانی که‌خواستار تصفیه‌سپاه‌پاسداران از عوامل کمونیست و جنبشی شدند و سخنرانی روحانی دیگری‌که مردم را به صبردعوت کرده، و خواستار راه حل مسالمت آمیز برای این مسئله میشد، مردم هیجان زده با شعار مرگ بر کمونیست به مرکز ستاد سپاه پاسداران حمله ور شدند

ماموران کمیته که وضع را آشفته‌می‌دیدند، برای پراکنده نمودن‌جمعیت‌خشمگین مبادرت به تیراندازی هوائی نمودند که موثر واقع نشد و مردم در حمله به‌ماموران کمیته، ۳تن از آنان را خلع سلاح کردند. در این درگیریها، شخصی بنام حسن شیروی کشته و شخص دیگری نیز مجروح گردید.

جریان‌با دخالت‌پاسداران اصفهان تحت کنترل درآمد.

دیدار با امام

قم ـ خبرنگار انقلاب اسلامی: پنج‌شنبه و جمعه این هفته نیز همانند دیگرهفته‌ها ملاقاتهای عمومی امام در مدرسه‌فیضیه‌قم با حضور دهها هزار نفر از مردم سراسر ایران که جهت دیدار امام خمینی و زیارت بارگاه حضرت معصومه (ع) به‌قم‌آمده‌اند صورت گرفت در دیدار این هفته امام در مدرسه فیضیه گروههای زیر همراه با دیگر طبقات مختلف مردم با امام ملاقات نمودند نمایندگان مردم داراب که طوماری به عرض ۱۰۰ متر به همراه داشته مبنی بر قبول ریاست جمهوری از طرف شرکت تولیدی ساکار، اهالی جهرم همراه‌باعده‌ای از علمای جهرم گروه جهاد سازندگی ساری ـ اهالی نسا و حومه، کارکنان کارخانه برنز همچنین کارگران کارخانه آزمایش، کارگران تهران کارکنان ذوب‌آهن، اهالی شهر (شاهرود سابق) و عده‌ای از علمای اراک (پنج‌شنبه وجمعه)

تشییع جنازه شهید

ارومیه ـ خبرگزاری پارس ـ پیش‌از ظهر امروزجنازه‌گروهبان دوم شهید بهمن اکبری که در درگیری‌با اشرار و ضدانقلابیون در مهاباد به شهادت رسیده است از مقابل لشگر ۶۴ ارومیه تشییع شد.

بیاد طالقانی

ای سید جلیل و ای امیر سرفراز
ای‌نوردیده و دل و ای پیر انقلاب
برخیز ای مجاهد اکبر اذان بگو
بر خیز ای امام جماعت قیام کن
ای‌موسی‌کلیم‌زمان‌خیز و شو به طور
ای عالم جلیل و فقیه و امام وقت
ای طالقانی ای وارث رسول
بار دگر برای عزیزان سخن بگو
هرچند که رفته‌ای ولی مکتب توشد
ای بوذر زمانه "بلوری" حدیث تو

ای روح پاکت امت و ای یار دلنواز
برخیزکه‌نیست‌چنین‌وقت خواب‌ناز
بهررضای‌خاطردل‌ماکن‌دودیده باز
تا با قیام قد تو برپا شود نماز
دست دعا گشا به بر ذات بی‌نیاز
ای جوهر کمال و ای رمز کشف راز
آن خاتم نبی و همان سید حجاز
ازاین‌دل گرفته ما کن تو عقده باز
بنیانگذار نهضت و استاد چاره‌ساز
گوید به فغان و غم و آه جانگداز

اثر طبعی احمد بلوری

ساعات شرعی بافق تهران

شنبه ۲۴ شهریور ۱۳۵۸
برابر با ۲۳ شوال ۱۳۹۹

اذان مغرب	ساعت ۱۹/۳۴
پایان شفق	ساعت ۲۰/۴۰
طول روز	۱۲ ساعت و۲۹
اذان صبح (فردا)	ساعت ۵/۱۵
طلوع آفتاب (فردا)	ساعت ۶/۴۴
ظهر شرعی (فردا)	ساعت ۱۳/۰۱
اذان مغرب (فردا)	ساعت ۱۹/۳۳

روزنامهٔ انقلاب اسلامی
مدیرمسئول: ابوالحسن بنی صدر
سردبیر: علیرضا نوبری
بزرگراه آفریقا (جردن سابق) ـ نرسیده به بلوار ناهید کوچه گلفام ـ تلفن ۲۲۰۳۲۶
چاپ شرکت افست ـ سهامی عام.