انقلاب اسلامی

شنبه ۱۵ فروردین ماه ۱۳۶۰ - ۲۸ جمادی الاول ۱۴۰۱ - ۴ آوریل ۱۹۸۱ - شماره ۵۰۲۴
سال دوم - تکشماره ۱۵ ریال

به مناسبت سومین سالروز تأسیس جمهوری اسلامی ایران

رهنمودهای امام در مورد دادگاههای انقلاب، سپاه پاسداران، وضعیت کشاورزی

- در این سال انسجام و قدرت ارتش شجاع و سپاه پاسداران غیور و سایر قوای مسلح نظامی و ملی اسلامی ما بیش از سالهای پیش است
- ملت ما در مقابل حق و عدالت تسلیم است، چنانچه در مقابل ظلم و جور ایستاده است
- اراده چنین ملتی در سرنوشت کشور و در جنگ و صلح تعیین کننده است

سخنان امام در اجتماع انجمنهای اسلامی

سخنان امام در جمع خانواده‌های شهدا و معلولین

در صفحه ۲ و ۳

نظر رئیس جمهور درباره هیئت بررسی جنگ و جریان مذاکرات

در صفحه ۲

رئیس جمهور و فرمانده کل قوا پس از دیدار با حبیب شطی:

پیشرفتهائی در جهت پیشنهادات ما دیده میشود

در صفحه ۲

مواضع دشمن در بخش اشغالی خرمشهر و فاو زیر آتش گرفته شد

توسط توپخانه و سلاحهای سنگین نیروی زمینی:

بعد از ظهر دیروز از سوی دشمن متجاوز ۵۰ گلوله توپ بسوی شهر اهواز شلیک شد

علیرغم باران شدید

راهپیمائی پرشکوه بمناسبت ۱۲ فروردین در سراسر کشور برگزار شد

در صفحه آخر

بخشنامه نخست وزیر به کارکنان دولت:

انقلاب فقط با شعار و تظاهر، قوام و تداوم نمییابد باید هر چه بیشتر تولید و هر چه کمتر مصرف کرد

انجام کار هیچ مراجعه کننده‌ای را بتأخیر نیاندازید

در صفحه آخر

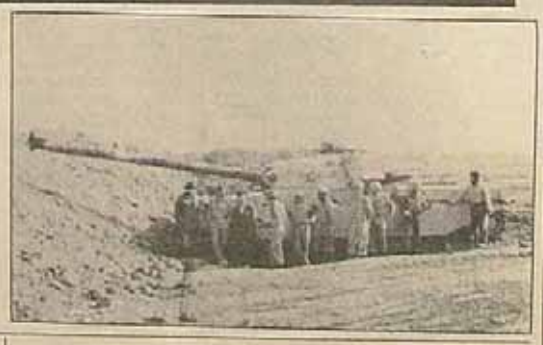

مناطق مسکونی شهرهای اهواز و دزفول مورد حمله موشکی عراق قرار گرفت

در صفحه ۲

کارنامه رئیس جمهور

گزارش مردم

بسم الله الرحمن الرحیم

کارنامه جمعه ۲۲ اسفند ۱۳۵۹

صبح به تهران آمدیم. در بدو ورود با دو گروه دیدار کردم. یک گروه بعضی از نمایندگان مجلس بودند که درباره مسائل گوناگونی بحث شد ولی موضوع اصلی، سال جمهوری اسلامی و موجودیت آن بود و اینکه چگونه کسانی و گروههائی و ... اسباب حاکمیت استبداد جدید را فراهم میکنند یا اینها که اینها اسباب استقرار استبداد در اندازند و فقط میتوانند زمینساز آن بگردند، زیرا که اگر کسی یا کسانی و یا حزب و گروهی ادعا کند که میتواند با استبداد داخلی، استقلال خارجی تحصیل کند، یک دروغ آشکاری گفته است. زیرا استبداد داخلی وابستگی خارجی موجود میآورد، و این وابستگی خارجی و استبداد داخلی نقمت شدید محرومیت و فقر مادی و معنوی همه جانبه مردم مستضعف و زحمتکش ما تمام میشود، و از سوی دیگر موجب حاکمیت همان گروهها و قشرهائی میگردد که محصول وابستگی هستند و میتوانند با قدرت خارجی حامی هماهنگی و تفاهم پیدا کنند بطوریکه هم از نظر سیاسی و هم از نظر اقتصادی و هم از نظر فرهنگی و هم از نظر نظم و نظام اجتماعی، مسأله منطقی قدرت مسلط خارجی باشند.

آن گروهها، اینها هستند. زیرا که فرهنگ اینها هرچند که فرهنگ روز است، اما فرهنگ فقر هم هست. فرهنگ فقر علمی، اقتصادی و فرهنگ تبلیغ این فقر نیز هست.

اگر ما بخواهیم نسل جوان در اسلام بماند و اگر بخواهیم درس خوانده میان علم و دین تضادی نبیند و در نتیجه قشرهای آگاه و صاحبان تخصص از اسلام بیرون نروند، باید بتوانیم مسائل کشور را حل بکنیم و در همه جنبه‌های زندگی اجتماعی کاربرد اسلام را در نظام آرمانی و عمل نشان بدهیم و آنچه ما نشان میدهیم (آیا)، چیزی نیست که بتواند این نسل را لااقل فراری نکند و گریزان نسازد؟

پس بیم ما از آن قشرهای وابسته به غرب یا شرق است که به انواع و اقسام نمودگردهائید و با ماسک و پوشش روزنامه‌داران نکتی دارند زمینه بازگشت خودشان را فراهم میکنند و استوارهم بیش میسازند.

در آنچه که بمن مربوط میشود با استقامت تمام ایستاده‌ام و در نظام عقیده هیچگاه در زندگی اهل سازش نبوده‌ام و از این پس نیز نخواهم بود، و امیدوارم که آگاهی و وجدان بیدار عمومی و استقامت و بابداری مردان حق ما را از این بحران بزرگ، بسلامت بیرون ببرد.

آنچه مهم است این است که "خط" گم نشود. بران یک جامعه هیچ امری خطرناکتر از گم شدن "خط" نیست. اهمیت این مسأله تا بدانجا است کما در توضیح و توجیه قیام کربلا به همین امر استناد میکنیم و میگوئیم: کربلا برای آن بود که "خط" گم نشود. وابستگیها میخواهند "خط" را گم کنند. و چون هماندند نصر امروز، آنچه اصل است، و آنچه مبین واقعیت و اساس اسلام است، آنها را به کناری گذاشتند و به بعضی از فروع (آنهم به همه فروع) که بکار تحکیم و موقعیت و استقرار قدرت انحصاری ما بد چسبیده‌اند.

رابطه میان استبداد و وابستگی یک رابطه ذاتی است و تدبیر ممکن است که گرایش به استبداد در داخل با گرایش به وابستگی در خارج همراه باشد.

این "خط" است که اگر گم شد، اساسی‌ترین اساسهای استقرار اسلام به عنوان حکومت در ایران از بین رفته است.

به هر صورت، مشکلات ما وجهتی که حرکت اجتماعی در پیش دارد، باید ما را بیدار کند. گرچه آنهائی که ضربه‌های پشت هم بیدارشان نمی‌کند، بسیارند، چنانکه ضربه‌های توپ در جانداران بیدار نکرد و بجای رفتن در پی اسباب نفا و استقلال، کار بجائی رسید که با کم و زیادی در پایان صفویه واستقرار قاجاریه ← جمعیت ایران در اشتباهها و زدخوردها از بین رفت، رقمی که بعضی از تاریخ‌نویسها در این دوره نوشته‌اند، ۳۰ میلیون است.

ضربه‌های ارزش فراوری سر ما را بیدار نکرد. ما نسبت بتاریخ امروز بسیار آسوده می‌گرفتیم اما وقتی وارد امروز کشور خودمان را می‌بینیم مشاهده میکنیم که همین نادانیها، بدانکارهها و اسباب‌سازیهای امروز با ابعادی بزرگتر موجب آن شکست و فلاکت تاریخی گردیده است و امروز هم اگر عمل نکنیم و اگر نشناسیم و استقامت نکنیم، آینده‌گان (درصورتی که آینده‌ای در کار باشد) در باره ما همین قضاوت را خواهند کرد. و خواهند گفت که ملتی قیام کردند و تمام امکانات و وسایل را در اختیار کسانی بعنوان مسئول گذاشتند و آنها با مدتی محدود و دانسی اندک و تمیزی بسیار در پی قدرت‌طلبی رفتند و از سو

در صفحه ۲

عده‌ای از عاملین بمب‌گذاری در قم دستگیر شدند

قم - خبرنگار انقلاب اسلامی - روز گذشته قبل از آغاز نماز جمعه دو بمب در نزدیکی محل نماز منفجر گردید. بدنبال انفجار بمبی در ساعت ۱۱/۴۵ دقیقه صبح دیروز در پشت هتل بهار قم واقع در خیابان موزه قدمهای مجروح شدند. عابرین برای فرار از حادثه بطرف مقابل هجوم بردند که ناگهان بمب دیگری در ساعت ۱۱/۵۵ دقیقه در مقابل همان محل جنب در ورودی مسجد اعظم و ابتدای پل آهنچی منفجر گردید که در این حادثه نیز تعدادی مجروح شدند.

خبرنگار ما که از محل انفجار بازدید نموده است در گزارش خود ساعرافید بمبها در کنار پیاده‌رو کار گذاشته شده بود و به همین علت محل انفجار خرابی زیادی نداشته است اما دراثر

درصفحه آخر

اطلاعیه رئیس جمهوری بمناسبت درگذشت الهیار صالح

تهران - خبرگزاری پارس - دربی درگذشت الهیار - صالح از سوی رئیس جمهوری اسلامی ایران اطلاعیه‌ای باین شرح منتشر شد:

بسمه تعالی

کل نفس ذائقة الموت

الهیار صالح مرد صالحی که سراسر زندگی آبرومندانه خودرا در راه مبارزه با استبداد و سلطه جوئی گذرانید درگذشت. نام این سیاستمدار که از یاران باوفا و صمیمی دکتر محمد مصدق در نهضت ملی‌کردن نفت بود در تاریخ ایران برای همیشه خواهد درخشید. از آنجا که استمرار در تلاش اینست که جهت‌های ناپاک ایران به - خصوص قرن اخیر را از تاریخ ما محو و ما را ملتی بی‌هویت قلمداد نماید جای آن دارد که خاطره این رجل سیاسی مسلمان وسهم دوست را گرامی داریم.

فقدان او را به بازماندگان آن مرحوم وملت غیور ایران تسلیت میگویم.

سیدابوالحسن بنی‌صدر

بازدید رئیس جمهور از خط مقدم جبهه جنگ

دکتر سیدابوالحسن - بنی‌صدر رئیس جمهوری و فرمانده‌کل‌قوا پیش از ظهر دیروز از یکی از خطوط مقدم جبهه در استان خوزستان بازدید کرد. در این دیدار فرمانده نظامی نیروهای مستقر در منطقه موفقیت

توضیح درمورد سخنان حجت‌الاسلام هاشمی رفسنجانی

بسمه تعالی

جناب آقای حجت‌الاسلام هاشمی رفسنجانی

پس از ملاقات با امام - خمینی رهبر انقلاب - اسلامی ایران بمناسبتی در مورد روزنامه‌ها ایراد کردند و از صدا وسیمای جمهوری اسلامی ایران نیز چندین نوبت پخش گردید که بمنظور با مطرح نیامدن ده بادهای امام و سیر موافقی که مسئولین روزنامه‌های کشور در روز دوم سمینار با تشکیل کمیسیونهای مختلف اعضای شرکت‌کننده با شرکت‌فعال خود موضوعات کلی مملکتی را طرح و بررسی نمودند. در آخرین روز این سمینار مصوبات کمیسیونهای سیاسی، اقتصادی، فرهنگی و اجتماعی در جلسه عمومی سمینار مطرح و به تصویب اعضای شرکت‌کننده رسید که متن مصوبه اقتصادی درشماره‌امروز (درصفحه۳) چاپ شده است و بقیه مصوبات در شماره‌های بعدی ازنظر خوانندگان خواهدگذشت.

سمینار دفاتر هماهنگی سراسر کشور با تصویب بیانیه‌هائی بکار خود پایان داد

سمینار سراسری مسئولان واعضای دفاتر هماهنگی همکاریهای مردم با رئیس جمهور از روز سه‌شنبه ۱۱ فروردین‌ماه به مدت چهار روز در محل دفتر هماهنگی همکاریهای مردم با رئیس‌جمهور در تهران به منظور هماهنگ‌نمودن چهارچوب کار و فعالیت کلیه‌این دفاتر در سراسر کشور وبحث و بررسی درباره برنامه‌های آتی آنها تشکیل شد. سمینار باحضور دکتر بنی‌صدر کارخود را آغاز کرد، رئیس‌جمهوری طی سخنانی اعضای دفاتر هماهنگی را درجهت فعالیت‌های آینده‌شان راهنمائی کرد وضمن اشاره به برخی مسائل روز در مورد نقش یک انقلاب به ضد انقلاب و چگونگی فراهم آمدن زمینه‌های استقرار استبداد برای حاضرین سخن گفت

درروز آغازین سمینار همچنین آقایان استاد آل‌اسحاق، احمد سلامیان نماینده مردم اصفهان در مجلس شورای اسلامی علیرضا نوبری رئیس کل بانک مرکزی ایران، و منصور فرهنگ سخنرانی کردند.

درروز دوم سمینار با تشکیل کمیسیونهای مختلف اعضای شرکت‌کننده با شرکت‌فعال خود موضوعات کلی مملکتی را طرح و بررسی نمودند. در آخرین روز این سمینار مصوبات کمیسیونهای سیاسی، اقتصادی، فرهنگی و اجتماعی در جلسه عمومی سمینار مطرح و به تصویب اعضای شرکت‌کننده رسید که متن مصوبه اقتصادی درشماره‌امروز (درصفحه۳) چاپ شده است و بقیه مصوبات در شماره‌های بعدی ازنظر خوانندگان خواهدگذشت.

راه محمد (ص)

دستگاههای فرهنگی و تلقینی کاری می‌کنند مردم را در ناآگاهی و جهالت نگهدارند تا در اثر ناآگاهی که بوسایل مختلف ایجاد کرده‌اند بتوانند انسانهای "رسمی" انسانیکه در محدوده‌ایکه برایش از پیش تعیین کرده‌اند بدون کم و کاست عمل کنند برای اینکه

۱ - بتوانند برآنها حکومت مطلقه داشته‌باشند.

۲ - مردم مثل موم در دست قدرت بدستان باشند و بهرنگی که آنها بخواهند درآیند.

و نتیجه اینکه بتوانند مردم را در وضعیتی که هستند نگهدارند و از همه بهتر اینکه از نظر فعلی به آنها بباورانند که آنچه میشود تقدیر و خواست خدا است و بنابراین در برابر آنها نباید سستی و مقاومت کرد. کار اساسی پیامبران آگاه کردن مردم از وضعیتی که در آن هستند و بیرون بردن آنها از آن وضعیت بیک وضعیت و موقعیت بهتر شکستن ساسورهای مختلف که علو رشد اندیشه بشری را گرفته‌است و باز کردن راه رشد انسانی بسوی خداوند. آگاهی دادن به انسانها چگونه از خود بیگانه شده است.

قرآن به بهترین وجهی انواع فریبکاری انسان با "خود" را توضیح و نشان می‌دهد:

نشان می‌دهد کفاسان چگونه به "خود" خیانت می‌ورزد و به این طریق از خود بیگانه میشود و این خیانت خود را بخود نیز در اکثر موارد لباس دین می‌پوشد و بدین مشروعیت بخشیدن می‌بخشد "علم - الله انکم کنتم تختانون انفسکم". خدا می‌داند که شما به خود خیانت می‌ورزید.

(قرآن سوره بقره قسمتی از آیه ۱۸۷)

انسان ازخود بیگانه کسان می‌کند که با انجام بعضی امور و اعمال دیگران را فریب می‌دهند اما خداوند بوضوح به آنها گوشزد می‌کند کاسان هیچکس را فریب نمی‌دهند جز خودشان را، چه فریبی از این بالاتر که این انسان که می‌تواند بسوی کمال مطلق حرکت کند به خاطر کسب قدرت بیشتر و سلطه بر مردم از هر جهله و علمی فروگذار نمی‌کند بدین امید که حکومتش و او جاودانه‌اند اما هنوز پایه‌های سلطه خویش را استحکام نبخشیده است که بایستی میدان را ترک کند و یا در جمع عقیدتی وارد میشود که نه از آن علم و اطلاعی دارد و نه بدان ایمان، تنها به خاطر فریب و شریک دیگران وارد در آن جمع میشود و یا اینکه مثل جیره قرار و آرام ندارد و به انواع و اقسام حیل هرجا که قدرتی است او در آنجا حاضر است و بدینگونه بد راه رشد و کمال خویش میشود.

"و ما یخدعون الا انفسهم" آنان فریب نمی‌دهند مگر "خودشان را".

(قرآن سوره بقره آیه ۹)

در نظام حفظ قدرت و سلطه خویش بر مردم انسانهای ازخود بیگانه‌خودشان نیز دروغ می‌گویند چه دروغی از این بالاتر که می‌گویند تا واقعیات را نپذیرند و از آن بگریزند و در واقعی گفتاران هیچ گریزی نیز ندارند باز از قبول آن امتناع می‌ورزند و دروغ بخودرا تا جائی ادامه میدهند که بخود می‌باورانند که نه این واقعیات وجود خارجی ندارد و اگر هم داشته باشد اگر کسانی آنرا نتوان نگردند و چاره از آن ناچیز ماند آن واقعیات می‌اثر خواهد ماند و از فهم این ساده‌ترین مطلب عاجز هستند که واقعیات خود تاثیرات خویش را خواهد گذاشت. اگر بسا بیان نکردن واقعیات تاثیری بجای نمی‌ماند قرآن خود به بیان امور و واقعیات نمی‌پرداخت و درصدد ارائه راه‌حل آنها برنمی‌آمد و آنرا به حال خود رها میکرد قرآن چنین روشی را بکار نبرده‌است کسانی که دروغهائی بخود باورانده‌اند همیشه ترس از بیان واقعیات و حقایق دارند، وحشت دارند که مبادا دروغهائی که بخود بسته‌اند نابود گردد و بدینسان هستی انگلگونه خود را از دست بدهند.

درصفحه آخر

ریگان مجدداً تحت عمل جراحی قرار گرفت

واشنگتن - خبرگزاری فرانسه: پزشکان معالج رونالد ریگان در بیمارستان والتر ریدپورز برای خارج‌کردن لخته‌های خون از ریه مجروحش تحت عمل جراحی قرار گرفت.

تشکر

روزنامه انقلاب اسلامی بیش از یکسال است که در موسسه اطلاعات بچاپ می‌رسد تا در سال گذشته از همکاری صمیمانه این موسسه و تمام مسئولین و کارکنانیکه مسئولیت چاپ روزنامه‌ما را بعهده داشته‌اند برخوردار بوده‌ایم لذا ضمن شریک شدن بهار پیروزی انقلاب اسلامی صمیمانه از همه آنها تشکر می‌کنیم.

روزنامه انقلاب اسلامی

بمناسبت سومین بهار پیروزی انقلاب اسلامی ضمن شریک به هیئت‌امناء روزنامه انقلاب اسلامی بخصوص از آقایان سیدعلی‌اصغر حسینیان و محمد محمدی که صمیمانه روزانه ساعاتی ارزشمند خویش را صرف کارهای جاری این موسسه نموده‌اند صمیمانه تشکر می‌کنیم و امیدواریم که خداوند همه آنها را بیش از پیش در خدمت به اسلام و انقلاب اسلامی ایران موفق و موید بدارد.

مدیر مسئول روزنامه انقلاب اسلامی

بمناسبت سومین بهار پیروزی انقلاب اسلامی ضمن شریک صمیمانه به آقای نیامی که مسئول حسابداری این موسسه که تا به امروز افتخاری با این موسسه همکاری کرده‌اند از ایشان صمیمانه تشکر می‌کنیم و ازخداوند متعال خواهانیم که همیشه در خدمت به اسلام و انقلاب اسلامی موید و موفق باشند.

مدیر مسئول روزنامه انقلاب اسلامی

برای کمک به «انقلاب اسلامی»

بسیاری از خوانندگان و علاقمندان روزنامه انقلاب‌اسلامی تقاضای اعلام شماره حساب جهت کمک به این موسسه را کرده‌اند.

کلیه علاقمندانیکه مایل به کمک هستند میتوانند کمکهای مالی‌خود را به حساب‌شماره ۸۶۸۸۸ روزنامه انقلاب‌اسلامی در بانک‌ملی‌ایران شعبه مرکزی واریز کنند و نیز فتوکپی آنرا به روزنامه ارسال‌دارند.

برای اطلاع خوانندگان و نمایندگان روزنامه در شهرستانها

به‌علت کمبود کاغذ روزنامه شماره ۵۰۲ به تاریخ پنجشنبه ۲۸ اسفندماه ۱۳۵۹ در شهرستانها توزیع نگردید بنابراین از تمام نمایندگان خواسته میشود که میزان درخواستی خود را از این شماره ظرف سه روز آینده برای ما ارسال دارند تا به همان میزان تجدید چاپ شود و برای کسانیکه روزنامه را بطور منظم نگهداری و جمع‌آوری می‌کنند در اختیار گذاشته شود.

روزنامه انقلاب اسلامی

ماهنامه شاهد

تقدیم به شهدا و شهیدان

باتضمام شاهد کودکان

پانزدهم هر ماه

منتشر میشود

شاهد را از روزنامه فروشیها بخواهید

مجلس ترحیم

بدینوسیله با نهایت تاثر و تاسف فوت ناگهانی آقای حاج‌قدیر پورسلطان محمدی بزرگ خاندان را باستحضار میرساند. بهمین مناسبت مجلس ترحیم زنانه و مردانه از ساعت ۳-۵ بعدازظهر روز یکشنبه ۶۰/۱/۱۶ در مسجد حضرت‌امیر واقع در امیرآباد شمالی مقابل بمب بنزین منعقد خواهد بود.

خانواده‌های، حسینی‌ونسب - شرفی - رئیس‌زاده - امام‌جمعه‌کاشان - خواجه‌یان - علیزاده - قیقی - بزدی - تنکوی - مهندس‌بابلخی - دکتر سلیمی - نصیر - خانمیان - سقفا - پورسامیان - شاهنجی - سیدجهیران - موسوی - عطاردی - هاشمی - فرحبان - ملکی - ناروهائی - ارتادی - دوسرانی - قهرمانی - واقفی - ملکی‌نژاد - سیدابوالمعالی - حاجی‌محمدی - رفیع‌زاده - نایبی - پورسلطان محمدی.

شماره دوم مسائل کشاورزی ایران منتشر شد ۶۵۶۳۹۴

مواضع دشمن در بخش اشغالی خرمشهر و منطقه فاو زیر آتش گرفته شد

اهواز

براساس گزارشات رسیده از اهواز حمله برنامه جانبازان ارتش عراق به شهر اهواز که ساعت ۲۰/۳۰ انجام گرفت با موشک با قدرت مخربی بسیار صورت گرفت که دهها عراده، و واحد مسکونی و یک مدرسه را تخریب کرد. در جریان این حمله ۲ تن از دلاوران اهوازی به شهادت رسیدند و ۳ نفر زخمی شدند.

همچنین گزارش رسیده بنقل از ستاد امنیت اهواز حاکیست که صبح دیروز نیروهای دشمن هفت گلوله توپ به سمت اهواز شلیک کند که در این حمله سه یک تن شهید و ۵ نفر دیگر مجروح شدند.

این گزارش همچنین حاکیست که حمله صبح دیروز باعث بوجود آمدن آتش‌سوزی در حومه شهر شد.

بعدازظهر دیروز نیز اهواز ۲ نوبت هدف حمله توپخانه دوربرد عراقی‌ها قرار گرفت. این گزارش حاکیست که در جریان این درگیری نزدیک به پنجاه گلوله توپ سوی این شهر شلیک شده است.

دزفول

گزارشات رسیده از دزفول حاکیست که حمله موشکی برنامه عراقی‌ها به دزفول تا عصر دیروز دو شهید و ۱۱ زخمی بجای گذاشته است.

ایلام

مواضع نیروهای دشمن طی ۲۴ ساعت گذشته در مناطق مرزی استان ایلام درجبهه‌های هلاله مهران، تمراز، وتی‌جنوب هجمان زیر آتش سلاح‌های سبک وسنگین مدافعان انقلاب اسلامی قرار داشت.

بنابراین گزارشات مرزی و بیک چادر مهمات دشمن را منهدم ومش از ۱۰ سنگر اجتماعی ویک سنگر انفرادی عراقی‌ها را به آتش کشیدند که تعداد زیادی از متجاوزان کشته و یا زخمی شدند. در منطقه اشغالی میهران نیز نیروی با آتش خمپاره‌انداز و یک قبضه خمپاره‌انداز و یک سنگر گروهی دشمن به همراه خدمه آن نابود شد. در دو منطقه حوالی کنجان‌چم نیز با آتش توپخانه وخمپاره‌انداز دلیران با ۲ قبضه توپ یک موضع نیروی کالیبر ۵۰ و بیش از ۶ سنگر اجتماعی و ۲ سنگر انفرادی نیروهای متجاوز منهدم شد وحداقل ۱۰ تن از افراد ارتش عراق کشته وتعدادی نیز زخمی شدند. همین گزارش حاکی است گروه کشتی سپاه پاسداران دزفول از جبهه‌های منطقه اسلام دردرگیری با متجاوزان عراقی موفق شدند یک موضع نیروی، ۳ سنگر گروهی و ۵ سنگر انفرادی دشمن را با نفرات آنها منهدم کنند. درپایان این عملیات همه اعضای گروه‌ملامت به پایگاه خویش بازگشتند.

همچنین توپخانه دورزن ارتش جمهوری اسلامی ایران بروز بطور متناوب مواضع سنگرها وتجهیزات دشمن را درمناطق هلاله، بی‌حضر وانجیره زیر آتش گرفت واز نقل و انتقال خودروهای تدارکاتی دشمن درایس مناطق جلوگیری کرد براثر شدت آتش توپخانه با فعالیت توپخانه دشمن درهمین منطقه خاموش شد. این گزارش حاکی است دردرگیریهای ۲۴ ساعت گذشته درجبهه‌های نوار مرزی استان ایلام ۹ تن از مدافعان انقلاب اسلامی بدرجه‌ار شهادت نائل آمده که پیکر پاکشان به ایلام انتقال یافت و ۴ تن نیز مجروح شدند.

همچنین برنامه دوفروند هواپیمای مهاجم عراقی با انداختن ۲ راکت در نقاط مسکونی شهر ایلام باعث شدند که علاوه بر ویرانی چند خانه مسکونی یکبنای مقاوم‌یک تن از هموطنان ما شهید و ۲۸ تن دیگر مجروح شوند. همچنین دربیست وچهار ساعت گذشته هواپیماهای متجاوز عراقی که برفراز آسمان این شهر به پرواز درآمده بودند براثر اجرای آتش پدافند ملاحظوران مسلمان ناگزیر از فرار شدند.

غرب کشور

نیروی توپخانه، خمپاره‌انداز و سلاحهای سنگین در تمامی جبهه‌های غرب کشور از جمله نوسوده، ذهاب، قصرشیرین، گیلانغرب، سومار و مهران در تمام ساعات دیروز ادامه داشت.

براثر آتش توپخانه نیروهای ما به مواضع دشمن در جبهه سومار ۵ سنگر اجتماعی و یک موضع خمپاره‌انداز دشمن نابود شد و به قوای آنها تلفاتی وارد آمد.

دریکی دیگرازجبهه‌های غرب براثر آتش خمپاره‌اندازان نیروهای عراقی چهار تن از برادران ارتشی به شهادت رسیدند.

ارومیه

عصر پریروز در اثر برخورد یک‌خودرو ارتشی با مین از جاده نیروگاه تبریز، به پیرانشهر یک برادر سرباز شهید و یک افسر و یک‌درجه‌دار زخمی شدند.

لازم به تذکر است که این منطقه هم‌اکنون در دست نیروهای خودی است و احتمال مرور زمان مین‌گذاری مدتها قبل بوده باشد.

خبرگزاری پارس — دفتر مرکزی خبر

اطلاعیه شماره ۴۵۵ ستاد مشترک ارتش

این اطلاعیه عصر دیروز از سوی ستاد مشترک ارتش جمهوری اسلامی ایران منتشر شد:

بسمه تعالی

عملیات نیروهای مسلح جمهوری اسلامی ایران و جنگندگی وضع جبهه‌های جنگ به این شرح اعلام میشود.

۱ - رزمندگان جانباز نیروی زمینی دیروز (پریروز) مواضع نیروهای ارتش عراق را در دو بخش اشغالی خوشین شهر و فاو (در داخل خاک عراق) زیر آتش توپخانه و سلاح سنگین قرار دادند که در مجموع ۲۴ نفر از نیروهای دشمن کشته و ۱۲ نفر مجروح شدند.

تاکنون دشمن دراین عملیات ۲ کامیون حامل مهمات ۵ خودروی نظامی و بیش از ۷۰ صندوق مهمات جنگ‌افزارهای سنگین بوده است.

همچنین قهرمانان نیروی دریائی ما با اجرای آتش شدید برروی مواضع دشمن در عمق جبهه موفق شدند یک بانک، یک انبار مهمات، یک توپ ضدهوائی و چندین سنگر اجتماعی و انفرادی دشمن را منهدم و تعداد قابل ملاحظه‌ای از نفرات ارتش صدام را بهلاکت رسانند و یا مجروح کنند.

۲ - در جبهه‌های آبادان و اهواز دیروز (پریروز) تبادل آتش بین نیروهای رزمنده اسلام و نیروهای متجاوز ارتش عراق ادامه داشت. در این عملیات مردوران صدام مناطق مسکونی شهرهای آبادان و اهواز را هدف آتش آتشبارهای دوربرد و حمله موشکی خود قرار دادند که خساراتی به منازل مسکونی وارد شد. همچنین در ساعت ۲۰/۲۰ دقیقه دیروز (پریروز) دشمن شهر اسلام را مورد حمله هوائی قرار داد که تلفات و خسارتی بسیار آورد و در ساعت ۲۰/۳۵ این مزدوران مناطق مسکونی شهر دزفول را هدف موشکی قراردادند. این وحشیگری نیز خسارتی داشت.

۳ - یک فروند هواپیمای متجاوز ارتش صدام روز چهارشنبه در جنوب کشور در منطقه فارسیات هدف آتش نگهبانان آسمان میهن اسلامی قرار گرفت و سرنگون شد.

۴ - دیروز (پریروز) چند فروند هواپیمای متجاوز عراقی به چند شهر مرزی جنوب و غرب کشور حمله کردند که با اجرای آتش پدافند هوائی رزمندگان نیروهای مسلح مستقر در مناطق متواری شدند.

ستاد مشترک ارتش جمهوری اسلامی ایران

نظر رئیس جمهور درباره هیئت بررسی جنگ و جریان مذاکرات

تهران — خبرگزاری پارس: (دهم فروردین) دکتر سیدابوالحسن بنی‌صدر رئیس جمهوری و فرمانده‌کل‌قوا دوشنبه شب در پایان جلسه اعضای شورای عالی دفاع با اعضای هیئت بررسی جنگ تحمیلی رژیم عراق علیه ایران در یک گفتگوی اختصاصی باخبرنگار خبرگزاری‌پارس شرکت کرد و در مورد نتایج این مذاکرات توضیحاتی داد. رئیس‌جمهور در این گفتگو تاکید کرد که هرچه مقاومت ما بیشتر باشد ما بیشتر میتوانیم با اطمینان نسبت به دفاع از حقی که داریم حرف بزنیم و بایستیم.

رئیس جمهوری در پاسخ سئوال خبرنگار خبرگزاری پارس که‌برسید در این ملاقات چه مطالبی از طرف این هیئت و شما مطرح شد گفت:

آنچه ما برای گفتن داشتیم این بود که مبنای عمل و پیشنهاد ما حق است و مبنای عمل و پیشنهاد صدام حسین زور است، چون خودش به صراحت میگوید که در ۱۹۷۵ صعف‌بوده و آن قرارداد را پذیرفته وحالا فکر میکند کدتوی است زیر آن زده است، ولی ما قوی با ضعیف باشیم روی حق‌می‌ایستیم چون ما ضعف را عدول از حق میدانیم ما اینرا برای آنها توضیح دادیم و گفتیم که اگر قویتر باضعف‌تر بنویسم نه برآنچه که گفته‌ایم چیزی اضافه میکنیم و نه چیزی کم میکنیم و حرفهائی کفتردیم حق‌است و حداقل هم میباشد.

مسأله اروند رود

رئیس جمهور افزود: آقای‌دکتورویشنهادهای عراق را گفت از جمله اینکه "شط العرب" را عراق اداره کند و آزادی کشتیرانی باشد وحقوق ایران حفظ شود.

و از این نمارفانی که میکند و اداره‌ائی دست آنها باشد. ما گفتیم که آیا عراق میخواهد مردم خودش را بازی بدهد و بنا را بر نادانی مردم خود گذاشته است؟ این بدترین صفت برای رئیس دولت است مردم می‌فهمند و ولتی دیدند که عملا این مطلب که رژیم عراق ادعای آنرا دارد حرف بی‌معنائی است میگویند تو ما را بازی میدهی و "شط العرب" (اروند رود) نمیتواند دراختیار عراق باشد چون دهانه آن در دست ما است و تمام دریا تا نیمه‌هرمز دردست ما است در اینصورت او چگونه میتواند بدون موافقت ما اعمال حاکمیت کند؟ اسمها مسئله واقعی است.

شما گفتید که در مورد مجاوره وقضیه خاکی از خاک هم که طبق موافقت‌نامه ۱۹۷۵ متعلق بعراق بوده به این کشور پس داده شود و ما گفتیم که خوب اینرا چگونه قراردادی است که خاک آنرا قبول‌داری ولی آب آنرا قبول نداری؟

رئیس جمهوری با اشاره به این مطلب‌که بهرحال ما جواب‌دادیم که آنچه که گفته‌ایم دکم میکنیم و دناضافه کنیم.

پذیرفتن اصل «تحقیق درباره منجاور» عمل و پیشنهاد صدام حسین زور است

اگر بخواهیم سیستم در رابطه با این هیئت بیشترین حاصل شده است باید آن‌اصل تحقیق درباره منجاور را آنها قبول کردند و گفتند که دولت عراق هم نمیتواند مخالفت کند چون خودش گفته است که ایران منجاور است، بنابراین کاملا طبیعی است که ما به تجاور رسیدگی کنیم. این پذیرفته شده و بایده است مبنای حل‌وفصل مسائل که پیشنهاددیگر ما بود و ما گفتیم که بالاخره مذاکره یک مبنائی میخواهد و ما باید بر چه اساس‌مذاکره کنیم.

قرارداد ۷۵ الجزایر بعنوان مبنای مذاکره

اگر قرارداد ۱۹۷۵ را قبول نداری چه‌چیز دیگری را قبول داری؟ اگر زور را قبول داری یعنی جنگ ادامه پیدا کند تا سیستم زور چه کسی بیشتر است. اگر مبنای دیگری مثلا تاریخ را قبول‌داری ما حرفی نداریم ولی ما خیال میکنیم که‌زور عراق باشد که ما تاریخ را مبنای تعیین مرز قرار بدهیم چون‌آن وقت مرزهای ما دردا‌خل خاک عراق خیلی دور خواهد بود.

رئیس جمهور افزود:

از نظرما قرارداد سال ۱۹۷۵ یک رشوه‌ای‌بوده است که شاه به جهت وضعیت سختی که داشته است وخواسته است شاید ثبات داخلی خودش را بیشتر کند به عراق داده است. چرا ما اینرا قبول کردیم چون حقیقت قضیه اینست که ما دیدیم در وضعیتی که خاورمیانه دارد، ما با توجه به وضع اسرائیل وجاهای دیگر ما بخواهیم سیاسی‌را هر روز رها کنیم واز نو شروع کرده وبرخوردهائی درست کنیم این بود دشمن مشترک همه مسلمانها است وبهتر است گذشته را گذشته بگیریم وبنای نارمگذاریم ولی حالا اینها (رژیم عراق) سوء استفاده کرده واول میگفتند که مافرار داد را قبول نکردیم و بنابراین جنگ کردند و حالا آمده‌اند وبگویند خیر ما اصلا قبول نداریم بسیار خوب قبول‌نداشته باشید پس ناچار باید بحثگیم با مبنای‌دیگری را قبول کنیم وبیشتر از دو مبنا نمیتواند وجود داشته باشد‌ماقرارداد ۱۹۷۵ است وبا تاریخ.

رئیس جمهورافزود:

بهرحال چیزی که از نظر ما باقی مانده همین مسئله است اگر اینرا به دولت عراق بقبولانند از نظر ما مشکل حل شده است والبته مردم نباید خیلی خوشباوری داشته باشند وخیال کنند که آنها زود خواهند پذیرفت ولی بایدنیرو های مسلح ما وبودم ما استقامت داشته باشدو بگذارند که همین استقامتها که کردیم و فداکاریهائی که نمود — های مسلح ما کردند ادامه یابد.

قهرمانی نیروهای مسلح

باسر عرفات شب گذشته میگفت وچندبار تکرار کرد که نقش ارتش شما قهرمانی وبیجره بود و همه دنیا اینرا میدانند که نقش نیروهای مسلح شما همه چیز را عوض کرده است خوب آنها روزهای اول خیلی حرفها میزدند وحالا شرایط‌ما یکی پس از دیگری پذیرفته میشود وصبر ما زیاد است وشرط‌آن این است که نیروهای مسلح با همین راهبرت بگیرند. آنها اول صحبت کردن خوزستان را میکردند و میگفتند حتی نفت سال گذشته را نیز ما باید به آقایان پس بدهیم ولی حالا ما بحث میکنیم، درشرایطی که ما داریم هرچه مقاومت ما بیشتر باشد ما بیشتر میتوانیم با اطمینان نسبت بدفاع از حقی که داریم حرف بزنیم و بایستیم.

مسأله سه جزیره

رئیس جمهور در پاسخ سئوال خبرنگار خبرگزاری پارس که برسید در مورد سه جزیره چه پیشنهادی ارائه‌داده‌شد‌اظهارداشت:

گفتند که در این مورد هم باید رسیدگی شود و ما گفتیم که از چه جهت عراق میگوید که باید رسیدگی شود آیا ایشان قیم منطقه‌هستند؟ این همان حرف زور است وخیال میکند که‌زور دارد و میگویند که به فلان چیز هم باید رسیدگی شود! اگر قرار بر این حرفهاست است ما میتوانیم مهرسنی از این ادعاها بنویسیم و از جمله اینکه در اینمورد که رژیم صدام قانونی است یا خیر هم باید رسیدگی شود و مورد ما کجا است و... و... به جزیره بشما چه مربوط است؟ رئیس جمهور افزود ما مطلقا حاضر نیستیم راجع به این مسئله کمترین حرفی را نه بنویسیم و نه بگوئیم.

آتش‌بس وعقب نشینی

آقای بنی‌صدر در پاسخ سئوال دیگر خبرنگار خبرگزاری پارس که برسید نظر شما در مورد سفر هیئت چیست و آیا به نتیجه‌آن خوشبین هستید یا خیر گفت:

اولا از نظر دنیا ما باید روشن کنیم که صلح واقعی را ما طالب هستیم و این فرصتی است برای اینکه بهانه‌ها قطع بشود و دنیا هم بفهمد که ما برحق هستیم و حق میخواهیم و کمان من اینست که سفر این هیئت بی‌فایده نیست، چون میخواهند باسلاح روی صلح اسلامی حرف بزنند وحرف ما هم روشن است و اسلام هم معلوم است که حق و باطل را چه میدانند روی همان صلحی که حرف میزنیم باجار باید تصویب کنند.

آقای سکوتوره میگفت که در اسلام والاترین ارزش و مقدسترین امر حیات انسان است و شما آتش‌بس بدون قید و شرط را بپذیرید و حیات انسانهای ایرانی و عراقی را نجات دهید و بعد راجع به بقیه امور به گفتگو بنشینیم و من در جواب ایشان گفتم که وقتی من بچه بودم از پدرم پرسیدم بزرگترین چیز در اسلام چیست؟ پدرم گفت دین گفتم بعد از دین چیست؟ گفت حیات انسان. گفتم خوب مگر دین غیر از برای انسان است؟ گفت بله اما برای رشد واعتلای انسان است و بازگشت او را به خدا (انسان میکند. گفتم خوب چرا آنرا باید برای این از دست داد؟ گفت چون (بدون آن) حیات به معنای واقعی کلمه معنی پیدا نمیکند. حالا این با باطل است یا برحق و شما با برحق زندگی میکنید یا باطل. اگر برای حق حاضر نشوی فداکاری کنی مجبور میشوی بر باطل زندگی کنی. آن وقت حیات تو بر باد است. پس می‌بینی که این تقدم منفع خود انسان است. من اینرا برای آنها توضیح دادم.

رئیس جمهور افزود: بنابراین حالا شما میگوئید که آتش‌بس بدهید و اگر آتش‌بس بود کسی به از اینطرف نه از طرف دیگر کشته نشود. اما چه تضمینی هست که ایران قرصت را غنیمت نشمارد و خودش را تقویت نکند و پس‌فردا حمله عمومی را شروع نکند و کشاورز خرابی چند برابر بیشتر نشود؟ شما چنین تضمینی دارید؟ ما به دولتی که بی‌دلیل تجاوز کرده است چقدر اطمینان کنیم که این فرصت را برای تقویت خودش بدست نخواهد آورد و یک جنگ محاصره‌ای را شما تحمیل نخواهید کرد؟ اگر اسلام است‌بسیار خوب بیائیم بگوئیم آتش‌بس و هرچی بدون قید و شرط این اصل اسلام است. رئیس جمهور پاکستان گفت اینکه میگوئید این دو همزمان انجام بگیرد چگونه ممکن است او که فوراً نمیتواند به مرز خودش برگردد. زمانی میخواهد. گفتیم بله یک زمان معقولی میخواهد و ما نمیگوئیم که همان لحظه بروید. این معنی نیست بلکه زمانی را که برای خروج لازم است خبرگزار نظامی معین میکند.

رئیس جمهور در پاسخ این سئوال که آیا این هیئت پیشنهاد تازه‌ای داشت یا خیر گفت: نه، ولی میگفتند آنچه را که طرفین گفته‌اند مبنی بنده است که مهم نزدیک کنند و از ما پیشنهاد تحقیق را پذیرفته‌اند و می‌گفتند که شما هم چیزی را از آنها بپذیرید و ما گفتیم چیزی را که نمیخواهیم مبادله کنیم با حقی داریم و آنرا گفته‌ایم و هرجائی آن که ناحق است میگوئید.

رئیس جمهور در پاسخ سئوال دیگر خبرنگار خبرگزاری پارس که برسید نظر شما در مورد سفر هیئت چیست و آیا به نتیجه‌آن خوشبین هستید یا خیر گفت:

اولا از نظر دنیا ما باید روشن کنیم که صلح واقعی را ما طالب هستیم و این فرصتی است برای اینکه بهانه‌ها قطع بشود و دنیا هم بفهمد که ما برحق هستیم و حق میخواهیم و کمان من اینست که سفر این هیئت بی‌فایده نیست، چون میخواهند باسلاح روی صلح اسلامی حرف بزنند وحرف ما هم روشن است و اسلام هم معلوم است که حق و باطل را چه میدانند روی همان صلحی که حرف میزنیم باجار باید تصویب کنند.

● رئیس جمهور:

شرایط ما یکی پس از دیگری پذیرفته میشود

● هرچه مقاومت ما بیشتر باشد، بیشتر میتوانیم با اطمینان نسبت به دفاع ازحقی که داریم حرف بزنیم و بایستیم

● مبنای عمل و پیشنهاد ما حق و مبنای عمل و پیشنهاد صدام حسین زور است

● رئیس جمهور و فرمانده کل قوا پس از دیدار با حبیب شطی:

پیشرفتهائی در جهت پیشنهادات ما دیده میشود

حبیب شطی دبیرکل کنفدراسیون اعراب بعد ارفیع دیروز با دکتر سیدابوالحسن بنی‌صدر رئیس جمهوری‌وفرمانده کل‌قوا در یکی ازشهرهای استان خوزستان دیدار و گفتگو کرد. وی دراین ملاقات آخرین پیشنهادهای هیئت بررسی جنگ تحمیلی عراق به ایران را که روز گذشته درجلسه این هیئت در جده تصویب شده است به آقای بنی‌صدر تقدیم کرد. رئیس جمهوری و فرمانده کل‌قوا در پایان این ملاقات در گفتگوئی با خبرنگار اعزامی خبرگزاری پارس گفت: حبیب شطی پیشنهادهای حل اختلاف را ارائه داد و ما این پیشنهادها را با امام و اعضای شورایعالی دفاع مطرح میکنیم و جواب خودمان را برای هیئت میفرستیم اما اینکه پیشنهادها چه بوده بهتر است صبر کنید تا مأموریت‌های خودمان را انجام دهیم و با جوابی که به آنها میدهیم یکجا منتشر کنیم. رئیس جمهور افزود: ازنظر من این پیشنهادها یکی دوایهام داشت که توضیحاتی از حبیب شطی خواستیم و حالاما باید آن پیشنهادها و توضیحات وی را در مجموع مورد بررسی قرار دهیم و جوابی تهیه کرده و برای آنها بفرستیم. رئیس جمهور در پاسخ این سئوال خبرنگار خبرگزاری پارس که برسید آیا این پیشنهادها میتواند راه حلی برای این بحران باشد گفت: البته پیشرفتهائی دراین پیشنهادها نسبت به سابق وجود دارد از جمله اینکه اصل تشکیل محکمه برای رسیدگی به تجاوز پذیرفته شده و این خود پیشرفت است و روشن است و دیگر اینکه عقب‌نشینی و غیره بترتیبی با قضیه حل منطقه مرزی همزمان شده و تا حدودی میشود گفت که اینها پیشرفتی است درجهت‌پیشنهادات ما، ولی منطقه باید برای ما روشن و واضح شود و ببینیم که آیا آن ساختمانی که‌پیشنهاد کرده بودیم دنباسین است یا خیر.

اگر تامین بود چه بهتر واگر نبود باید مقاومت را ادامه دهیم تا به آنچه حق این ملت است صدمه وارد نشود. حبیب شطی نیز درپایان این ملاقات درگفتگوئی اختصاصی باخبرنگار خبرگزاری پارس گفت: من به ایران آمده‌ام تا پیشنهادات کمیسیون حسن نیت اسلامی‌را به رئیس‌جمهور ایران ارائه دهم تا ترتیب آتش بس و دفع اختلاف عراق با ایران را بدهم وی‌افزود هیچگاه می‌دانید این هیئت پس از گفتگوها با سورایعالی دفاع ایران ومقامات عراقی به جده رفت ودرآنجاجواب های دوطرف را بررسی‌کرد وبه نکات وپیشنهاداتی رسید که من آنها را به آقای بنی‌صدر ارائه دادم وی افزود: من باید همراه با آقای باسر عرفات به ایران می‌آمدم چون هردو از جانب هیئت برای آوردن این پیشنهادات انتخاب شده‌ایم، ولی متاسفانه ایران بعلت مسائل سیاسی نتوانست به ایران بیاید حبیب‌شطی در ادامه این گفتگو افزود: من مذاکرات بسیار مفیدی با آقای بنی‌صدر داشتم البته نمی‌گویم که مسئله حل شده است ولی مطمئنم که اراده واقعی حل اختلافات با حفظ منافع همه واحترام به حقوق وافتخار وشرف همگان وجود دارد واین امر نه‌تنها بنفع دوکشور است بلکه بنفع امت اسلام می‌باشد وی درپاسخ سئوال خبرنگار خبرگزاری پارس که برسید در عراق چه پیشنهاد جدیدی ارائه شد گفت:

پیشنهادی نبود در آنجا هم مانند ایران سه پیشنهاد قبلی ما پاسخ دادیم و اینکه چه‌چیزی برای آنها قابل‌قبول است و چه چیزی قابل قبول نیست وظیفه ما این بود که بر مبنای این پاسخها پیشنهاد جدیدی ارائه دهیم که نکات مشترک دو طرف را دربر داشته باشد. و ما فعلا پیشنهاد جدید خود را که به امضای آقای سکوتوره رسیده‌است به ایران دادیم و منتظر پاسخ آن هستیم. وچون دادن پاسخ ساده نیست به همین لحاظ در جده منتظر پاسخ دو کشور خواهیم ماند. وی در پاسخ سئوال دیگر خبرنگار خبرگزاری پارس که بفاد پیشنهاد را جویا شد اظهار داشت متاسفم آنها را نمی‌توانم بگویم این گزارش حاکیست که حبیب‌شطی پس از ملاقات با رئیس جمهوری خوزستان را به‌سوی‌تهران ترک کرد و عصر دیروز عازم جده شد، وی قرار است برای ارائه پیشنهادات این هیئت امروز به بغداد برود.

یادی از پیرمرد

پانزدهم خرداد ۱۳۴۲ بود داخل زندان‌قصر موج زندانیان تازه وارد و عوعای شعار مردم وگلوله دژخیمان در خارج همراه باداغی طاقت‌فرسای بند سیداد میکرد.

اول هرشب باید زندانیان راهی اطاقهای انباشته خود میشدند. آنشب در تب و خروش زندان چندین ازجوانان زندانی که شور وسابزوت جوشی بیرون نیز به‌آنها سرایت کرده بود تصمیم گرفتند در رفتن به اطاقهای خود سرباعت مقرر خودداری کنند پس از آنکه فریادا‌سوار نگهبان بند نتیجه‌ای نبخشید رئیس وبعاون زندان آمدند و بافحاشی و فریاد تهدید کردند که متخلفین از مقررات!!؟ را به سلول انفرادی وشلاق خواهند سپرد.

همه به درون اطاق‌های خود خزیده‌بودند جز چندجوان سرکش که دیگران بعنوان طاغی و تلوع و پرسروصدا به آنها می‌نگریستند کسی در جلو ایوان بند ۲ باقی نمانده‌بود و زندانیان مصمم که زهرچشم بگیرد. بوی ضرب و شتم وبگیروبند بیشتر میآید. در اطاقی به آهستگی باز شد و پیرمرد که لباس همیشگی و رسمی خود را پوشیده بود با اینکه هرشب به اطاق خود میرفت و بدرت‌ازآن‌خارج میشد لب‌ایوان‌آمد. افسرنگهبان زندان حالی کرد که اگر قصد انفرادی‌بردن دارد باید از او شروع کند. تحصیلی بود چند بار وزیر و وکیل شده بود از رهبران مخالفین بشمار میرفت با اینهمه ملاحظات افسر فوا را پس دید قضیه را با مسالمی کرد و رفت. حادثه به خیر گذشت.

کسانی که در زندان بوده‌اند امور را تنها جزئیات نمی‌گیرند میدانند که مقاومت در زندان در لحظاتی در هر شکل و بیان و هرچند ساده‌چه‌اهمیتی میتوانست داشته باشد.

با حرکت احساسی جوانان چندان موافق نبود اما از اصول خود میدانست که در برابر سرکوب به سبک خود باید در تمام طول حیات خود نیز همانطور ایستاده بود و مبارزه کرده بود.

در مقابله با قرارداد خانمانه ۱۹۱۹ قبل از کودتای ۹۹ در تهران اعلامیه پخش کرده بود. پس از شهریور ۲۰ در چند کابینه شرکت جسته بود. در مجلس ۱و وکیل کاشان بود. عضو فراکسیون جبهه ملی. در ملی‌کردن نفت شرکت جسته بود. یار و همکار مصدق و طیب او در امریکا بود. پس از ۲۸ مرداد علیرغم همه اصرار دولت کودتا به ماندن نی به بازنگ همکاری با آن نداد. وفادار ماند واز سخت خود استعفا کرد. درسال‌های تاریک پس از ۲۸ - مرداد به سبک خاص خود که شاید جندان جوان‌پسند هم نبود، به مبارزه آهسته وپیوسته لیک مستمر و مداوم ادامه داد درمجلس بیستم تنها وکیل مردم بود که از کاشان به آن راه یافته بود. یکی چند جلسه هم بیشتر دران شرکت نجست. دران جلسات نیز شرکت جست که با اعتراض به اعتبار نامه نماینده فلانی اول‌تهران مخالفت کند وبیش مخالفت باوی کل نظام وغیرقانونی بودن آن و مجلس را آفشا کند. رژیم هم تاب حضور حتی این یک نماینده مردمی را تحمل نکرد ومجلس را منحل نمود.

چندین بار به زندان و تبعید رفت وهرگز ننگ همکاری بارژیمی‌را که از شرکوسی‌برای خریدن‌او با مال وملکی خودداری نگرد نپذیرفت. استوار و قائم بعنوان یک ستون مقاومت به سبک خود ایستادگی کرد. انقلاب اسلامی ایران را مجدوه می‌انگاشت از تدبیر به بختیار نظر خوشی نداشت اورا مشکوک میدانست وبا رخت‌وبزیری وی سیر مخالفت کرد. سکتت همه باید از امام حمایت و اطاعت کنند سکتت او کارش خدائی است. انقلاب خدائی است انحراف از آن انحراف از راه خداست. النهار صالح ۸۵ سال درپیچ خم مسئولیت‌ها ومهلکه‌ها با سلامت و پاکی و تقوا زندگی کرد. در برابر این همه پاکی و صداقت دشمن که قادر به خریدن و آلوده‌کردن او نشده بود از گسارزار نهیب و افترا از هر نوع آن علیه او دریغ نکرد و عملیه لکه آشنیدند نیز از آن دریغ نکردند چه او و امثال او را. آنانرا که از رجال سیاسی و دیگران این کشور بودند و با ایستادن‌خود موجی قهر و مقاومت مردم را بیانگر بودند خطرناکی میکرد ودیگرانی نیز نقد آرزوشرو با بیش سیاسی آنها از بدل بدفعاتی به خود آنها کردند و چه افسوس که امروز عده‌ای بعرض که خود جبره‌خوار همان رژیم بودند و دیگر کسانی که با آگاهند قدر خدمت و رحمت و مقاومت این نوع‌مردان را میخواهند از بین ببرند تا بدین ترتیب ارج و قیمت مقاومت و ایستادگی و پاکی و صداقت از بین رفته باشد. وصیت کردنیست پس از مرگش برایش تشیع نگیرند، مجلس ختم نگذارند و در فضائی باز در خاک‌وطن محبوبش دفنش کنند.

و درمقام امید که شما این خاطره واین چند سطر از او یادی نکنیم

الف - س

درگذشت یک مبارز صالح

در روزگاری که درس خواندن وزبان خارجی دانستن و مقام بالا دردستگاه دولت داشتن لازمه‌اش عبور وابستگی به بیگانگان و اغراض آزدین ونوکر صفتی بود اللهیار صالح در سلک مبارزین برای استقلال میهن و آزادی ملت درآمده‌با تحصیلکردگان جوانتر از خود به تاسیس وفعالیت در حزب ایران پرداخت. درملی کردن نفت وز برقدار مصدق و سپس سفر درآمریکا وپس از آن زندانی شاه شد. مردی بود مدبر، منظم، مؤمن وصریح وصمیمی دورازادعا وستیز شعار ومبارزی بتناسب زمان. نامش بلند ویادش گرامی باد و جایش دربهشت جاودان

مجلس ختم (مراده) از طرف دوستان آن مرحوم روز سه‌شنبه ۱۸ فروردین، درمسجد ارگ از ساعت ۱۵ تا ۱۷ برقرار میشود.

دکتر یداله سحابی — مهدی بازرگان

آبونمان خارج از کشور ۳۲۸۵۵۶

پیام امام بمناسبت سومین سالروز تأسیس جمهوری اسلامی ایران

امام خمینی رهبر انقلاب و بنیانگذار جمهوری اسلامی ایران به مناسبت سومین سالروز ۱۲ فروردین روز تأسیس جمهوری اسلامی ایران پیامی به این شرح خطاب به ملت انقلابی و مسلمان ایران فرستادند.

بسم الله الرحمن الرحیم

درود بر پایان بر ملت انقلابی ایران که با قیام خود ضربت جانکاهی بر دشمن اهریمن اصل خباثت پیشه به جنگ بر خود و قدس را نجات دهد به تجاوز کشوری که خود به اسلام فکر نمی کند و اندار و به هلاکت رسانده اند.

باید جهانیان بدانند که امروز کشور ایران مثل ایرانیها و با رژیمهای قیامه دست نشانده استعمارگرها نیست که یک اقلیت زورگو و قلدر بر یک اکثریت مظلوم این سلطه حکومت کنند و مقدرات آنان را بدست گیرند. بلکه ایران امروز یک ملت است که دسته ای از آن عهده‌گرانی هستند که تدبیر امور کشور و دفاع از آن را با اراده ملت بعهده دارند و ملت نیز خود را عهده‌دار پشتیبانی از آنان میداند. چنانچه در طول مدت پیروزی انقلاب سرافراز کشور عزیز از زور و مرد کوچک و بزرگ در مشکلات دولت و ارتش بنفع و در رفع آنها همدلند و همفکر بوده‌اند و در جنگ تحمیلی چه در جبهه و چه در پشت جبهه تمام ملت در دفاع از کشور مهیم میباشند و اراده چنین ملتی در مرتوشت کشور و در جنگ و صلح تعیین کننده است و کسانی که به عنوان حسن نیت پای در میان گذاشته و رفت و آمد میکنند اگر خلوصا بفرد دوست و با حسن نیت و به خاطر اسلام به این امر قیام نموده‌اند باید با رسیدگی کامل خاطر و مظلوم و فارنگر با از غارت شده و جانی را از کسی که بر آن جنایت واقع شده است شناسائی نموده منعرض نمایند. ملت ما در مقابل حق و عدالت تسلیم است چنانچه در مقابل ظلم و جور ایستاده است. ما انتظار داریم تا همین به تجاوزات و جنایات رسیدگی کامل نمایند و ظالم و متجاوز را معرفی نموده و با آن طوری عمل کنند تا عبرتی برای متجاوزان به حقوق بشر گردد و باعث قضوه نیز میتوان صلح و آرامش را به جهان برگرداند. همین همین از جنایتکاران و مدعیه گرفتن جنایات متفکران را برای طلاطمان بار و دنیا را به هلاکت خواهد کشاند.

اکنون به حکم اداء وظیفه عبدگرایی به ملت شریف لازم است تذکراتی گر چه تکراری است بدهم

۱- به تمام گروهها و سازمانها و احزاب و شخصیتها در سراسر ایران اعلام میشود که اگر سلاح خود را تحویل دهند و اظهار ندامت کنند به آنان تأمین داده میشود و می‌توانند سرافراز در کشورشان زندگی نمایند و اگر گذشته است مورد عفو قرار دهند و اگر به جنایات خود ادامه دهند روزی که پشیمان شوند به حکم اسلام از آنان پذیرفته نخواهد شد و بین سطلش هستند که نروند روز پشیمانی برای آنان خواهد آمد.

شما سخنان جمهوری اسلامی در این دو سال باید درک کرده باشید که نمی‌باید با دشمنی که علیه از کشور و اسلام از جان گذشته است مقابله کنید و پس از رنجها و زحمتها و جنایات بتواند تسلیم خواهند شد.

پس بهتر آن است که هر چه زودتر به ملت بپیوندید و از گرایش به شرق و غرب خودداری نمایید و برگشت خود را به آغوش ملت و اسلام اعلام نمایید تا مورد حمایت ملت قرار گیرید.

۲- در این چند روز که اظهار ندامتها بعضاً کاهش پیدا کرده و روز بعد تحقیق و از ابعاد احتمالی دستشان کوتاه بوده و پس از انتظار نیز اکثر آنها از دامن زدن به اختلافات ناحیه خودداری نموده و گوش ملت از هرزه‌هایی که بوسیله گروههای منحرف ایجاد میشد آسوده بود و در جبهه‌های جنگ مبارزان شجاع از این جهت آسوده خاطر و فرماندهان با دلگرمی مشغول فعالیت بودند بحمدالله تعالی پیروزیهای چشمگیری نصیب ایران گردید.

ما براین لازم است کسانیکه به کشور و اسلام و ملت علاقمند هستند این راه بخاطر آنها حق و عرضی خواهند متمال است ادامه دهند و از کوچکترین اختلافات با دامن زدن بآن که راه شیطان و منافقین رضای حق تعالی است احتراز نمایند تا در دنیا و آخرت سعادتمند شوند و کشور را سازندگی را پیش گیرد.

۳- در جمع سخنرانان چه در مجلسهای نماز و چه بسته و تمام نویسندگان تکلیف شرعی این است که حتی بطور اشاره و کنایه از گفتار و نوشتهای اختلاف انگیز اجتناب نمایند که امروز اختلاف برای امت اسلامی سم کشنده است و باید بدانند که ایجاد اختلاف و دامن زدن به اختلافات بنفع ابرقدرتها خصوصاً آمریکای جهانخوار است و از تبلیغات بر علیه آن است که شیطان بلند اسلام سر زنانها و قلمها جاری میکند و باید بدانند که انقلاب اسلامی تاب تحمل آن ندارد و مستعجلا مجازات خواهد کرد.

دانشمندان اگر کشور موظف است تا به این ضربه مهلک جامعه دهد.

سخنرانیهای سالم و سازنده در مسجدهای سالم غیرمنتج برای ایجاد وحدت و تبلیغ و جلوگیری از اختلاف و تفرق مفید و موجب رضای خدا است.

۴- سعی برای روحانیت که نگهبان اصیل اسلام است بگران هست و خود آن دارم که کسانی که گذاشت امری از امور کشور را دارند غیرصلح داد گاهها و کمیته‌ها و دادستانها با رفتار بعضی از آنان ولو بواسطه عدم توجه بموازین اسلامی وجه روحانیت این بیشتر اسلام پیش ملت مظلوم شده و با شایعه‌سازیها و تبلیغات از طرف مخالفین با اسلام و با روحانیت یک امر خیرتی چنین مرام به نمایش گذاشته شود، و متاسفانه بعضی از علما بی‌توجه به مسائل بنیاد اسلامی از اسلام تبعیت

تاثیر شایعات واقع شده و یکسره به انتقاد از جمهوری اسلامی و از ایجاد دادگاهها و همه ارگانهای جمهوری اسلامی بر علیه و به دشمنان اسلام و قرآن کریم پرداخته اند و شریک جرم گروهکهای منحرف میشوند.

این جانب حداً از رئیس دیوانعالی و دادستان کل کشور و انقلاب و شورایعالی قضایی میخواهم هرشخصی مرکب از اشخاص عالم موثر متعهد تشکیل دهند تا دادگاههای کشور را رسیدگی نمایند و قضات غیرصالح و دادستانهای منحرف را کنار گذاشته و اگر به حال و با امروزی اشخاص تجدی نمودند محاکمه نمایند.

سعی در این امر مهم و مسلمه در آن خطر عظیمی است برای جمهوری اسلامی که هر چه بگذرد نارضایتی زیاد و خطر افزون میشود.

۵- گاهی شنیده میشود که بعضی از پاسداران در بعضی نقاط کشور از طریق اعتدال و شرع خارج و از ماموریت قانونی خود تجاوز و در اموری که مربوط به دادگاهها یا نهادهای دیگر میباشد دخالت نابجا میکنند.

در روسای پاسداران در سطح کشور است تا از این نحو دخالتها که خلاف قانون و خلاف طریقه اسلام است جلوگیری و خودداری نمایند و اگر بعضی اشخاص این نحو دخالتها میکنند و ممکن است از گروههای منحرف در بین آنان رخنه کرده باشند آنان را تنبیه نموده و اگر خلاف انجام داده‌اند تحویل دادگاهها نمایند.

در شورایعالی سپاه لازم است این حرکات را تحت نظر گرفته و نگذارند تا این ارگان فداکار موثر مورد حسابت خود را در بین ملت از دست بدهد.

مورد افراد بعضی از گروههای منحرف و اعمال خلاف عقل و شرع آنان غمناکی نخواسته این جوانان عزیز انقلابی را بدانام میکند.

در روسای سپاه پاسداران است که در سراسر کشور از انحرافات اشخاص جلوگیری نمایند.

۶- لازم است دولت نیز از پیش گناهای لازم را به کشاورزی و کشاورزان بکند و در این امر از هیچ کوششی خودداری نمایند و از بیچ و خمهای اداری که موجب تاخیر در این امر حیاتی است جلوگیری نمایند و در این موضوع به استانداران در سطح کشور سفارش اکید نمایند که امر کشاورزی در کشور ما از اهم امور است و حمایت و اجرای آن بوجه صحیح اساس اقتصاد کشور است.

۷- از عموم ملت عزیز میخواهم که از شایعاتی که از طرف گروههای وابسته به رژیم سابق و یا ابرقدرتها پخش میشود بی‌اعتنا بگذرند و به اکاذیب آنان گوش نکنند.

اکنون که محاکمین انقلاب از دستخطهای کذائی مایوس شده‌اند به شایعه‌سازی و دروغ‌پردازی کمر بسته و می‌خواهند مردم را از این راه مایوس کنند و کشور را بدامان چپ و راست بکشانند.

از خداوند متعال سعادت و پیروزی اسلام را در این سال جدید مسئلت می‌نمایم و امید است که با قدرت کامل خود این کشور اسلامی را از شر بدخواهان حفظ فرماید.

سلام و درود بر ملت بزرگ در رجعت خمینی و درود بر شهیدان و آسیب دیدگان در راه اسلام.

والسلام علیکم و رحمة الله و برکاته

روح‌الله الموسوی الخمینی

۱۲ فروردین ۱۳۶۰

سخنان امام در اجتماع انجمن‌های اسلامی

سازندگان تحقیقهای اسلامی عضاری سراسر کشور روز پنجشنبه دیروز یک گردهمائی سه روزه موسوم به عضاری سالانه امت مجاهد کردند در این دیدار ابتدا یکی از قرارهای انجمن اسلامی عضاری مورد بررسی قرار گرفت و سپس دیدار مطلبی به استحضار امام امت رساند. آنگاه امام خمینی رهبر انقلاب و بنیانگذار جمهوری اسلامی ایران سخنانی بدین شرح ایراد کردند.

بسم الله الرحمن الرحیم

من نسبت به انجمنهای اسلامی همه کشورها و انجمنهای اسلامی قم و سراسر کشور و سراسر انجمنهای اسلامی که در همه جا حمله‌ها که تحقق پیدا کرده است چند کلمه صحبت علم یکی اینکه این بلندگذاری که انجمن اسلامی در هر جایشان این یک قسمتی از طرف انجمنها نسبت به اسلام و آن مهد اسلامی بودن و اسلامی کردن است فقط این نیست که گروهی دور هم جمع شوند و بنشینند جهتشان انجمن اسلامی بگذارند. این یک تعهد است که عضاری در خاطر اسلام در سراسر کشور و در تمام عضاهایی که در آنجا اسلام هست همه چیز شما متعهد هستید که اسلامی باشید و اسلام را در آنجاها که هستید پیاده کنید پس شما متعهد دارید یکی اسلامی بودن خودتان و یکی اسلامی کردن خودتان آنجایی که آن آنجاها در آنجاها که راجع به اسلامی کردن خودتان موظفید است یکی اینکه توجه به این معنی باشد که در این آنجاها انحراف منحرف غیرمتعهد به اسلام سلکه دشمن به اسلام نباشد آنهایی که میخواهند اسلام در این کشور تحقق پیدا کند و اراضاء سیاسی خود دارند آنها در همه جاهایی که با اسم اسلام یک انجمنی و مساجدی است و جاهایی دیگر کوشش دارند که در آنجاها نفوذ کنند تسلیط انجمنهای اسلامی چه در مدارس و چه در سایر جاهای کشور که بحمدالله همه جا است تسلیط اولی این است که انجمنهایی که در این آنجاها وارد میشود شناسایی شده باشند باشند قبل از انقلابشان و در انقلاب چه کردند و چه بودند و قبل از انقلاب آنهایی که در این بودند وجه کارهایی میکردند جنایتهایشان چه بود و چه انجمن اسلامی تشکیل بدهند.

با اسلام را بخواهند پیاده بکنند و یک حد دیگر اخلاق اسلامی است چه با انجمنی بعاید اسلامی را به همت و اخلاق همه هست پیاده همت ممکن است که یک اکثریتی از این آنجاها متعهد باشد و همه واقع هم با خودش دارد اگر اخلاق اسلام را دارد آنجایی که مهد است برای شما که انجمن اسلامی تشکیل میدهید و خصوصاً برای شما حاضرین که انجمن‌های اسلامی در سراسر کشور هستید که همان مسجد انجمن اسلامی را به انحراف میکشد و انجمن اسلامی آنجایی را که میخواهند اسلامی بکند روبه انحراف میرود این یکی از مهمات انجمن‌های اسلامی است شاید مبارک باشد اگر بخواهید شما بتوانید در این مطلب بسی گمشده شده است که در انجمنهای اسلامی انجمنهایی هستند که اسلامی نیستند. انجمنهایی هستند که به نام اسلام و صورت اسلام در این انجمنها هستند و میخواهند انجمن را ایجاد کنند این یکی از وظایف انجمنهاست که باید در این انجمنها وارد بشوند.

چه جور انجمنهایی هستند سوالی از انها از انجمن آنها، آنها را گیرشان را باید بررسی کنید و آنوقت قرار را بدهید ببینید باشد که شما بدون توجه یک وقت انجمنهایی که انحراف دارند انجمنهایی که متعهد به اسلام دارند انجمنهایی که با اسلام دشمن هستند مخالف هستند اینها وارد شوند و حتی بخواهند اصل انجمن اسلامی را بصدا بکشانند و اصل آن را گمشده این انجمن برای اصلاح آنها تحقیق پیدا کرده است یک وقت و بعضاً بروند. این یکی از تکلیف شماهاست و همه آنهایی که انجمنهای اسلامی را وجود می‌آورند این باید بسیار توجه به آن بشود یک جهت دیگر راجع به انجمنهای بودن خود این انجمنهاست اسلام آنها تحقیقی دارد که اگر یک نفر یا یک جمع بخواهند واقعاً مسلم باشند باید تمام استعداد را در مطلب بگیرند. اسلام یک مدعا است که عقاید اسلامی. شما انجمنهای عقاید اسلامی را داشته باشید آنطور باشد که یک فرد یا افرادی پایبند به عقاید اسلامی باشند و انجمن اسلامی درست کرده باشند اگر معتقد به تمام اصول اسلام باشند آنها بنی‌وارد انجمن اسلامی تشکیل بدهند.

با اسلام را بخواهند پیاده بکنند و یک حد دیگر اخلاق اسلامی است چه با انجمنی بعاید اسلامی را به همت و اخلاق همه هست پیاده

تسلیحات غرب و جنگ خلیج فارس

زمانیکه نیروهای ایران و عراق درسیاسر گذشته آغاز گشت، غرب با عدم تامین سلاحهای مورد نیاز دو کشور، همانرا به بعی نبود تا مانع از ادامه کار ماشین جنگی دوطرف بخاطر گردد. این مساله این امید را بوجود آورده بود که کمبود لوازم یدکی بتواند در مدت زمانی کوتاه در پروسه‌ادامه این جنگ مفید افتد.

لکن پس از مدتی راههای گوناگونی جهت تامین لوازم مورد نیاز هر دو کشور، البته در ابعادی کوچک گشوده شد! اما بهرحال این تعریف همچنان تاثیرات خوش را داشت. روحیه ها سر بنابدلائلی که خلق خودشان بود. از ابتدا با این سیاست کلی همگام بودند. آنان سلاح‌های جدیدی در اختیار دوستان عراقی‌شان قرار ندادند و البته از جانب ایرانیان نیز از این کار منع شده بودند. اگر چه گویا یکصد تانک ۵۲- و ۵۵ . از طریق عربستان سعودی، توسط این کشور در اختیار عراق گذارده شده است البته به نظر نمی‌رسد برای کشوری که ۲۷۵۰ تانک در اختیار داشته است، کمکی در این سطح ماشین جنگی داشته باشد.

اما بهرتقدیر فرانسوی‌ها، اکنون تحریمی را که بطور غیررسمی مورد توافق غرب قرار گرفته بود شکستند. ۴ جنگنده ونیمافکن میراژ که از مدرن‌ترین هواپیماهای نیروی هوائی فرانسه است در قبرس در اختیار خلبانان عراقی قرار گرفت. و یک سفارش برای ۵۶ دستگاه دیگر نیز در دستور کار است. بنظر میرسد که فرانسه دیگر جای هیچ تردیدی برای خویش باقی نگذارده است. عراق تولید سه نفت مورد نیاز فرانسه را بعهده دارد و از سوی دیگر یکی از خریداران داخلی سلاحهای فرانسوی‌است. این کشور حدود

گزارش رئیس جمهوری بمردم درباره وضع اقتصادی کشور

آنچه که در این گزارش برای آگاهی مردم ازوضع اقتصادی کشور ارائه میشود، بمنظور توسعه اطلاعات همگان، جلب همکاری و همفکری آحاد مردم کشور برای خروج از بن‌بست‌های متعدد و افزودن نکات قوت بر پایه شناسائی نقاط ضعف و ارائه راه حل برای مسائل اقتصادی جاری کشور است که انقلاب اسلامی ما و تاریخ ما دست به گریبان آنهاست. امید آنکه همدما دست‌بدست یکدیگر برپایه بدگرفتن از کاستی‌ها و اشتباهات گذشته راه برآمده و سازنده در آینده تاریخمان و نسلهایمان بیاییم و بدانها عمل کنیم.

محتوای گزارش بطور بسیار فشرده شامل ارائه آمارواطلاعات لازم از عملکرد کل اقتصاد درسالهای ۵۹-۱۳۵۷ و سیر بخشهای عمده و همچنین بخشی در باب نمادهای اساسی اقتصاد یعنی وضع پولی، وضع مالی، وضع ارزی و افزایش قیمتها و بالاخره سرجمگیری از آنهاست. ذکر این نکته بسیار لازم است که مشکلات سیاسی، اقتصادی، اجتماعی و فرهنگی سخت درهم تنیده هستند و ساده‌اندیشی است که باور این را داشته‌باشیم و یا به همه بباوریم که میتوان مشکلات اقتصادی را به تنهائی حل و فصل نمود.

تولید ناخالص ملی وبخشهای عمده فعالیت

سال ۱۳۵۷ که بی‌تردید شاهد بزرگترین حادثه تاریخ سیاسی کشور و به بارنشستن انقلاب اسلامی ایران بوده، دارای خصوصیات اجتماعی و اقتصادی خاصی بود که از آن جمله رکود حاد اقتصادی را میتوان نام برد که خود ناشی از تحولات نامیمون اقتصادی بعد از افزایش بی‌سابقه درآمد نفت ازسال ۱۳۵۳ به بعد بود. سال ۱۳۵۸ در شرایطی آغاز شد که مشکلات پیچیده‌ای در مقابل مسئولین قرارداشت این مشکلات که اساساً از وضع نابسامان اقتصادی کشوردرسالهای ماقبل ریشه‌میگرفت، توام با عوارض جنبی ناشی از اعتصابات عمومی در جریان مبارزات مردم و اقدامات مرحله تخریبی انقلاب در سال ماقبل بود و بروز جنگ تحمیلی عراق و ناآرامیهای سیاسی و اجتماعی بر ابعاد مشکلات در سال ۱۳۵۹ افزوده و شرایط را پیچیده‌تر نموده‌است.

درسالهای ۱۳۵۸و۱۳۵۹ در نتیجه تحولات و دگرگونیهای اساسی، کاهش تولید وصادرات نفت، کاهش فعالیتهای تولیدی و خدماتی بطور اعم، تولید ناخالص ملی بطور قابل ملاحظه‌ای نزول یافته‌است که در این میان آنچه مطلوب و قابل توجه است، کاهش تولید نفت است و کاهش رشد تولیدات سایر بخشها و نیز خدمات ضمن پذیرفتن تحولات انقلابی می‌توانست بهاین میزان، کاهش نیافته بلکه از رشد قابل قبول برخوردارگردد واین امر در شرایطی‌می‌توانست تحقق یابد که ارزشهای انقلابی‌ما جانشین ارزشها و روابط نامالم قبلی بشود، ولی در مجموع چنین نشده‌است و براساس برآوردهای مقدماتی توسط بانک مرکزی ایران تولید ناخالص ملی به قیمت ثابت در سالهای ۱۳۵۷ و۱۳۵۸ به ترتیب ۹ درصد و ۱۲درصد نسبت‌به‌سال ماقبل‌خود کاهش داشته‌است و براساس عملکرد ماههائی از سال ۱۳۵۹ که آمار و ارقام جمع‌آوری شده‌است، کاهش نرخ رشد در این سال کمتر از حدود ۱۰ درصد نخواهد بود.

صرفنظر از تحولات ناشی از انقلاب چنین کاهش رشدی در اقتصاد یک کشور آنهم به سال اول بی‌هیچ معنائی جز رکود اقتصادی همراه با بیکاری و تورم ندارد و حقیقت تلخ آنکه گروه کم درآمد، بازنده نهائی رکود فعالیتهای اقتصادی هستند و آنان که بهرحال دارای درآمد همراه با تغییرات قیمت در بازار و با حتی درآمد ثابت و بطئی هستند (گروه اولی هیچ و گروه دومی کمتر) از کاهش رشد اقتصادی متضرر میشوند. حتی توسعه بیکاری ضمن اینکه از لحاظ جامعه‌شناسی و روانشناسی اجتماعی دارای بعدائی است از لحاظ اقتصادی نیز در خانواده‌های کم‌درآمد تاثیرات‌فوری‌تری در مقایسه با خانواده‌های با درآمد متوسط بجا می‌گذارد و فقر محرومان را بیشتر میکند.

ذیلاً تولیدات بخشهای مختلف در سالهای ۵۹-۵۷ آورده میشود.

کشاورزی

تولیدات کشاورزی شامل زراعت، دامداری و ماهیگیری‌که‌در سال۱۳۵۷ معادل ۶درصد رشددرآمده‌است درسال ۱۳۵۸ بدلیل مشکلات مربوط به تهیه کود و بذر از یک طرف، نامشخص بودن وضع مالکیت‌وروابط اجتماعی و ناآرامی‌سیاسی در بعضی از مناطق عمده تولید از طرف دیگر و بسیاری دلایل کوچک و بزرگ دیگر موجب شد که رشد تولیدات این بخش نسبت به سال۱۳۵۷ حدود۲/۵ درصد کاهش یابد. آنچه درمورد سال۱۳۵۹ برآورد شده‌اینست که در این سال‌مسائل و مشکلات سال۱۳۵۸ بیشتر شده‌است و با خوش‌بینانه‌ترین برآوردها هیچ رشدی درتولیدات کشاورزی متصور نیست. لازم است در همین جا به اطلاع برسد که تولیدات کشاورزی حدود۱۰ الی ۱۲ درصدتولید ناخالص ملی‌کشور را تشکیل میدهد، در حالیکه بیش از نصف جمعیت کشور روستائیان هستند

واین‌رقم‌نشان دهنده درآمد بسیار پائین روستائیان کشور است که بعنوان صاحبان عوامل تولید در بخش کشاورزی چنین سهم ناچیزی از درآمد ملی به آنان اختصاص دارد و این درحالی است که نصف بقیه جمعیت یعنی شهرنشینان صاحبان حدود۹۰ درصد عوامل تولید هستندکه بهمین نسبت صاحبان درآمد میباشند و فقط شهر تهران با داشتن یک ششم از جمعیت کشور حدود۴۰ درصد درآمد ملی را به خود اختصاص داده‌است.

نفت

قطع صدور نفت به خارج از کشور در ماههای آخر سال ۱۳۵۷ و نیز کاهش صادرات نفت در طول سال ۱۳۵۸ نسبت به سال۱۳۵۷ موجب کم شدن تولید نفت گردید که همانطور که قبلا اشاره‌شد نقطه تعادلی‌درتحولات اقتصادی‌است که از دستاوردهای عمده‌انقلاب‌اسلامی‌است بدین ترتیب در تولیدات نفت در سالهای مذکور به ترتیب ۲۹ درصد و ۲۳ درصد کاهش حاصل آمد و سهم آن در تولیدناخالص ملی ۳۶/۱ درصد درسال ۱۳۵۶ به۲۶ درصد در سال ۱۳۵۸ نزول یافت که چنانچه سایر بخشهای اقتصاد مانه‌حرکت‌افتندورشدسایربخشها این کاهش و کاستی‌های بعدی را جبران کند، ترکیب‌اقتصادما در جهت مطلوب تغییر و تحول خواهد یافت و اگر سایر بخشها این کاهش را جبران نکنند، مشکلات بطور جدی ادامه خواهد یافت. براین پایه، تمام سعی ما باید این باشد که رشد بخشهای کشاورزی و صنایع

را تسریع نمائیم و اقتصاد کشور را از رکود نجات دهیم وگرنه صرف کاهش تولیدات بخش نفت به تنهائی راه حل نیست. آنچه میزان تولیدات نفت ما را تعیین میکند فقط عبارت از مصرف داخلی و صدور آن به اندازه‌ایست که‌نیازهای ارزی ما را برای واردات تامین میکند نه تامین کسری بودجه که در این باب در وضع مالی سخن خواهیم آورد.

صنایع و معادن

بعلت اعتصابات انقلابی سال۱۳۵۷ و بدنبال آن تحولات ناشی از انقلاب خاصه بهم‌خوردن نظم تولید در سال۱۳۵۸ فعالیتهای صنعتی، بعدنی و ساختمانی کاهش قابل ملاحظه‌ای پیدا کرد و این نزول در هریک از سالهای مذکور حدود۱۷ درصد بوده‌است و بدین ترتیب سهم بخش صنعت و معدن در اقتصاد ما که خود ناچیز است از حدود ۱۵/۸- درصد به۱۴/۳ درصد تقلیل یافت و این درحالی است که بنابر پیش‌بینی‌های اولیه در سال۱۳۵۹ میل به کاهش ادامه داشته است که یکی از عمده‌ترین مشکلات اقتصادی و اجتماعی مارا در پی دارد.

کاهش فعالیتهای مربوط به صنایع و معادن نه تنها موجب کاهش عرضه کل انهم در کالاهای مورد نیاز عموم میگردد و آغاز کننده تورم بخشی بوده و به تورم عمومی کمک می‌نماید، بلکه موجب توسعه بیکاری میگردد و بدین ترتیب یک مشکل اجتماعی نیز در مقیاس پیچیده‌ای ایجاد می‌نماید. مشکلات ما در صنایع و معادن از لحاظ بهم‌خوردن نظم ـ تولیدی سنگین و قابل توجه است و کاهش رشد فعالیتهای صنعتی‌بنابت نگران‌کننده بوده و مسئولین باید بیش از این اجازه ندهند فرصت از دست برود جنبه‌های تکنولوژی در این بخش ازحساسیت خاص برخوردار است و کمتر می‌توان باتجار به حل مسائل موفق شد و هیچ چاره‌ای نیست که نفرها و دستهها با اعتقاد درا ین بخش بکار بپیوندند. هرچند این امر بخصوصیت تمام فعالیتهای اقتصادی است، ولی این مطلب درمورد صنعت مهمتر است و باید بفوریت به حل مسائل این بخش پرداخته شود که جزئیات آن در این گزارش نمی‌گنجد ولی تحلیلهای اساسی‌وقتی درپایان این گزارش راه‌کنای حل این مسائل می‌تواند باشد.

خدمات

گروه‌خدمات که رشته‌های‌متعدد و ازجمله‌خدمات دولتی، بازرگانی، بانک وبیمه و حمل و نقل و ...را شامل میشود حدود نصف تولید ناخالص ملی را تشکیل میدهد و این فعالیتها دو خصوصیت عمده دارد. اول اینکه محتوا و کیفیت آن نازل بوده و الزاما موجب ارضای مصرف‌کنندگان نیست و دوم درآمدنصف اعظم شهرنشینان از این بخش حاصل میشود. گره پیچیده اقتصاد کشورهای نفتی نیز در این بخش نهفته‌است‌وضمن اینکه تولید کالا نمی‌کنند و خدمات‌با کیفیت‌بالا هم عرضه نمی‌نمایندمصرف‌کننده‌عمده تولیدات کشاورزی و صنعتی و واردات هستند. تنوع و طیف بسیار وسیع فعالیتهای این بخش ضانطوریکه فوقا نمونه‌هائی از آن عنوان شد نشان دهندهٔ صاحبان درآمد در این بخش است و ضمن اینکه استفاده از تخصص و تجربه و شعور فنی در برخی از این رشته‌ها در جریان توسعه‌اقتصادی اهمیت حیاتی دارد، هنوز کم توجهی و بی‌تفاوتی در این بخش میتواند موجد مشکلات اجتماعی جدی و مزمن شود و مطلب نه از لحاظ اقتصادی که از لحاظ اجتماعی و نیز سیاسی باید مد نظر قرارگیرد.

برخی از این خدمات با جوهر انقلاب اسلامی ما در سازش نیست و لذا تحولاتی در بعضی از فعالیتها پس از انقلاب ایجاد شده است که بنظر میرسد در جهت شکل گرفتن باید آگاهانه با آن روبرو شد و در مقابل خدمات جانشین بوتر و مفید عرضه نمود ودر غیراینصورت ریشه‌های اقتصادی و اجتماعی‌می‌تواند تاثیر فوق‌العاده‌ای در تحولات و جریانات سیاسی برجاگذارد که هنوز بی‌توجهی و ناآگاهی فاجعه‌آمیز می‌تواند باشد. درهرحال فعالیتهای بخش خدمات در سال ۱۳۵۷ از رشد اندکی برخوردار بود که در سال ۱۳۵۸ در آن کاهش میزان ۱۱درصد پدید آمده است. تاکنون در مورد سال ۱۳۵۹ این بخش محاسبات نهائی نشده است ولی تا آنجا که بخشی از این خدمات ناشی از صنایع و کشاورزی است بعلت مساعد نبودن فعالیتهای این بخش‌ها رشدی نخواهد کرد. هرچند برخی از خدمات دولتی ممکن است توسعه یابد که هیچ نشانه مثبتی از لحاظ توسعه اقتصادی نیست و در مجموع برای این بخش رشدی متصور نیست. آخرین نکته در این مورد که ذکر آن لازم می‌نماید، اینست که محتوای خدمات در کشور ما بسیار پائین بوده است و تحولات بظاهر انقلابی هم نتوانسته در این مورد کمکی نکرده که به این نزول کیفیت خدمات افزوده است که شواهد آن در زندگی روزمره مردم عیان است و سها راهحل جلب محبت و همکاری تمام دست‌اندرکاران بخش خدمات باتوسعه دادن‌ارزشهای بنی‌اسلامی است که از مصوبات شکوفه فلسفه اسلام ناشی میشود و توسعه اخلاق و پدید آوردن روابط سالم اجتماعی از ضروریات تحول در فعالیتهای این بخش است.

چگونگی وضع تعادلهای اساسی اقتصاد وتعادل کل

وضع ارزی

بدنبال پیروزی انقلاب در اواخر سال ۱۳۵۷، در سال ۱۳۵۸ بدلیل تحولات بسیاری که دراقتصاد کشور بوقوع پیوست تغییرات زیادی در سیاستهای ارزی و بازرگانی خارجی انجام گرفت. در این سال سیاست محدود نمودن واردات کالاهای غیرضروری و لوکس و تسهیل واردات مواد اولیه مورد نیاز صنایع و کالاهای اساسی بمورد اجرا گذاشته شد. تغییرات زیادی در نظام مصرف ارز داده شد به این معنی که خروج ارز برای بسیاری از اقلام منوط به تصویب‌بانک و ارائه مدارک لازم گردید. همچنین سیستم چند نرخی ارز برای خلوگیری از سوءاستفاده‌های بسیار جوبانه‌در مورد خروج ارز ایجادشد. علیرغم مسدود شدن قسمتی از دارائیهای ایران بدنبال گروگانگیری سفارت سابق آمریکا، کشور ما در پایان سال ۱۳۵۸ از میزان ذخیره ارزی قابل توجهی در حدود ۱۰ میلیارد دلار برخوردار شد که عمدتا ناشی از صدور نفت [illegible]

در شرایط خاص سال ۱۳۵۸ تمایل چندانی به سرمایه‌گذاری از طرف مردم‌نشان داده نشد. کاهش میزان‌وامها و اعتبارات‌درخواستی از بانکهای‌صنعتی در این سال بیسابقه بوده است. علیرغم تصمیم دولت به احیا و توسعه صنایع و در اختیار گذاشتن تسهیلات بانکی فراوان، بسبب وجود مشکلات‌وموانع متعدد در امر جریان کاهش فعالیتهای تولیدی توفیق حاصل نگردید. برعکس تمایل زیادی از طرف مردم برای‌مصرف و همچنین‌سپرده‌گذاری در سیستم بانکی بچشم میخورد. بطوریکه میزان کل سپرده‌های بخش خصوصی از ۱۷۸۰ میلیارد ریال در آخر اسفند ماه ۱۳۵۷ به ۲۶۰۰ میلیارد ریال در آخر اسفند ماه ۱۳۵۸بالغ گردید که نشانه اعتماد عمومی به سیستم بانکی‌بوده است. ولی در عین‌حال طی این مدت میزان پول در دست اشخاص(پول در جریان که از سیستم بانکی خارج و به اقتصاد رها میشود) از ۸۰۰ میلیارد ریال به ۹۲۰ میلیارد ریال افزایش یافت که تا حدودی زیاد بوده است. در ماههای اول سال ۱۳۵۹ و تا قبل از آغاز جنگ تحمیلی، نشانه‌هائی از بهبودنسبی وضع‌پولی مشهود بود. لکن مشکل‌اصلی بعدا شروع شد و از یکی دو ماه قبل از جنگ بعلت ابراز نظرهای غیرمسئولانه توسط پاره‌ای اشخاص اعتماد عمومی نسبت به سیستم بانکی کاهش یافت و فقط طی دوماه از اول مرداد تا اول بهر ۱۳۵۹ سیلی معادل ۲۰۰میلیارد ریال از سپرده‌های‌مردم از سیستم بانکی‌خارج شد و بر حجم‌پول افزوده و موجب‌سرعت افزایش قیمتها گردید. اضافه میشود که بعد ازانقلاب علاقه چندانی به معاملات غیرنقدی نشان داده نمیشود و پول نقد از ارجحیت خاصی برخوردار شده است که خود در افزایش حجم پول بی‌تاثیر نیست. بعد از شروع جنگ طبیعتا تمایل به نگهداری پول نقد افزایش یافت و برداشتهای غیرعادی سپرده‌های بانکی بانگهای کشور از از نظر نقدینگی با مشکلاتی مواجه ساخت. در دوره مهر ـ آبان ۷۰میلیارد دیگر از سپرده‌های‌مردم‌از بانکها خارج شد و حجم‌آسکناس و سکوک بازهم افزایش یافت. با اشکه درماههای بعدی بعلت اقداماتی که انجام شد سرعت بیرون رفتن‌پول از بانک کاستهشد ولی هرگز مطلق آن‌کاهش نیافت، رقم حجم اسکناس در گردش برای آخر اسفند ماه سال ۱۳۵۹ در حدود ۱۲۳۰ میلیاردریال برآورد میشود که افزایش آن عمدتا مربوط به تامین کسری بودجه دولت است و با توجه به رشد اقتصاد منفی معادل اخیر رقم بسیار هشدار دهنده‌ای‌میباشد ادامه چنین جریانی در سال آینده صرفنظر از آثار نامطلوبی که در اقتصاد کشور نامحال بجای گذارده است در شرایط رکود و فقدان راهاندازی و تحرک اقتصادی کشور مالا به تشدید عدم تعادلهای اقتصادی و اجتماعی منجر خواهد شد. خاصه اینکه وجود کسر بودجه بزمن بطور مداوم و تامین آن از منابع بانک مرکزی موجب افزایش حجم پول میگردد. و این در شرایطی است که پول سرعت گردش قابل توجهی ندارد وگرنه تورم غیرقابل تصوری اقتصاد را فرا میگرفت و چنانچه در آینده، نزدیک تولیدات و عرضه کل افزایش نیابد و سرعت گردش پول نیز افزایش تورم بقدری‌می‌تواند زیاد باشد که کلیاتی از قبیل هشدار و نسبه آن برای‌میان تمام حقیقت کافی نیست.

وضع مالی

یکی از مشکل‌ترین پدیده‌های اقتصادی کشور کسر بودجه‌ئیست که‌بطور خلاصه ناشی از عدم‌وصول مالیات کافی و اتکا شدید به درآمد نفت از یکطرف و مخارج فراوان دیوانسالاری و هزینه‌های جاری و اداری دولت و سایر نهادها از طرف دیگر است. میزان این کسری بطورسرسام‌آوری رو به افزایش است و چون عملا از منابع بانک مرکزی تامین میشود، موجب افزایش حجم پول و تورم میگردد.

مناسفانه تورمی بودن بودجه ما فقط به کسر بودجه و منبع تامین آن از محل منابع سیستم‌بانکی محدود نشده، بلکه خود درآمد نفت تا آنجا که صرف واردات نشده و بصورت تبدیل آن به ریال وارد خزانه و سپس وارد اقتصاد کشور میگردد، عملا تزریق پول جدید در اقتصاد بوده و اثر تورمی در [illegible]

کرد. طرف دیگر ناسامان بعضی میزان پولی که در اقتصاد رها شده است، فشار خود را در مورد سایر کالاها و خدمات وارد خواهد کرد وعملا" ناشیری در کاهش نرخ تورم آنچنان نخواهد شد و شیوع بازار سیاه و کالاهای قاچاق بدنبال نظم اقتصادی را بهم میزند بلکه گروههای بورژوا بازهم کالاهای مورد نیاز خود را تحصیل میکنند و درکنار اینها نیز هزینه‌های اداری و جاری‌دولتی افزایش می‌یابد. باید توجه نمود که تقاضای کل و تقاضای موثر تحت تاثیر چندکالای جیره‌بندی‌شده قرار نمی‌گیرد و لذا جیره‌بندی بیش از آنچه ارزش اقتصادی داشته باشد موضوع در اختیار قرارمی‌دهد چند کالای محدود برای همه مصرف‌کنندگان میتواند مطرح باشد و لذا تنها راهحل تامین و اقتصادی افزایش نرخ از طریق بالا بردن تولید از یک طرف و حفظ نعمت، اعتماد و همکاری مردم برای کاهش و تنظیم تقاضا از طرف دیگراست و این حاصل نمی‌شودمگر اینکه شرایط اجتماعی سیاسی و اقتصادی دریک مجموعه مورد توجه قرارگیرد.

نتیجه

این نکته نظریا" برای همه روشن است که مشکلات اقتصادی ما ریشه‌های سیاسی و اجتماعی طولانی دارد، ولی همه مردم ما امیدوار بوده وهستند که انقلاب اسلامی بمنام سازال گذشته خط بطلان کشیده و اقتصاد کشور را در مسیر سازندگی قرارداده وبمنافع محرومان عمل نماید.

بااینکه شعارهای کلی اقتصادی روشن است ونظریا" همه‌آنرا بارها تکرار کرده‌اند، ولی عملکرد واقعی آن بیوسته درتناقض و تضاد باقی مانده است اداره امور اقتصاد کشور در شرایط فعلی که خود برپایه نحوه عملکرد بعد ازانقلاب شکل‌گرفته است جبر نیست که باشعار حل وفصل شود. شعارها باید در استراتژی وبرنامه عمل برای توسعه اقتصادی تلو باشد و راهنمای اصلی اقدامات قرار گیرد لکن عملکرد همجانبه وهماهنگ‌آن‌بصورت قاطع و مشخص میزان بوده و دارای اعتبار است. بااین شعارها و اصول استراتژی توسعه اقتصادی، اخلاقی، فرهنگی و اجتماعی را در سیاسه جمهوری اسلامی گردآورده‌ایم وناگزیر چندین بار هم چاپ و توزیع شده است. آن سیاسه که براساس اصول‌سیاسی و برپایه موازیت عدمی در مقابل اجرقدرتها و مصوبت سیکران و سکرف اخلاق اسلامی تنظیم‌شده است، چهارچوب الگوی توسعه کشور رابیان میکند. ولی آنچه که اهمیت دارد جمع‌آوری‌وتحقق‌شرایط سیاسی، اجتماعی و اقتصادی برای بمعوره اجرا گذاردن سیاسه مذکور میباشد و مشکل واقعی نیز همین مرحله است. حقیقت اینست که تنظیم روابط اقتصادی و اجتماعی در کشور فوری‌ترین اقدام میباشد. درشرایطی که:۱) امنیت وجود ندارد ۲) تکلیف ابعاد مالکیت روشن نیست. ۳) جوت و جنبیت متاثل تاریخچه دست این گروه و آن گروه شده. ۴) فن‌دانان وفن‌شناسان بطور متداوم از گروه‌وفعالیتهای اقتصادی خارج میشوند. ۵) نظام اداری آشفته‌است‌ومدیران میدان ابتکار وعمل ندارند ۶) عمل بیکاران درحال افزایش است ۷) قدرت افراد غیر مسئول در مواردی بیش از افراد مسئول است ۸) در هرکوته کشور سلیقه‌ها و سیاست‌های ناهماهنگ‌انهم از نوع غیرمسئولانه آن تعیین‌کننده است ۹) موارض جنگ تحمیلی آمریکا و عراق به تمام زمینه‌ها اثرگذارده است و .....

چگونه میتوان انتظار داشت برنامه عمل مبتنی بر استراتژی قابل قبول را به مورد اجرا گذارد؟ جنبه‌های اجتماعی و سیاسی در شرایطفعلی ایران بقدری وسیع و اثرگذاراست که کشتی میتوان اقتصادناپیدائی را که برپایه‌علوم ریاضی الگوهای رشد و توسعه اقتصادی راسطرح میکنند، امیدوار نگهداشت و در این‌میان میدان هرنوع امکان از اقتصاددانان و فن‌دانان گرفته شده است. امروزه چه بعلت ماهیت انقلاب ما که دارای نکات کاملا" استثنائی است و چه بعلت عملکرد سیاسی و اجتماعی بعد از بعودی این انقلاب جنبه‌های جامعه‌شناسی الگوهای توسعه آنچنان اهمیت یافته که ناگزیر در یک طبق بسیار وسیع باید مسائل اسوه ما حل‌وفصل گردد. آگاهی‌های عمومی وتخصصی باید سریعا" توسعه یابد و هر قدر این مهم به تاخیر افتد ملت ما هزینه‌های گران آنرا برای سالهای طولانی تحمل خواهد کرد و این چیزی نیست که به روح نهضتا و نه احساس معقولین و خانواده‌های‌ما رو به تضاوت نسلهای آینده بتواند از کنار آن بسهولت درگذرند. امید آنکه مطالب و اطلاعات این گزارش‌که هدف ارائه آن در آغاز امید موجبی برای اندیشه وعمل مطلوب گردد و این نسل و نسلهای آینده دوانرانی اسلامی مستقل و آزاد سازنده‌تاریخ وانقلاب خویش باشند. انشاءالله.

ابوالحسن بنی‌صدر

دخالت‌دادن اثر تعادل‌ارزی در تعادل مالی‌مشخص میکردد.

حتی بدون توجه به مطلب فوق، در چهارچوب کسری ظاهری بودجه که فقط اختلاف درآمدها و هزینه‌های دولت را نشان میدهد و معمولا" مورد بحث قرار میگیرد، مقایسه سالهای ۱۳۵۷ تا۱۳۵۹ تصویری بدست میدهد که کوپای مرض شدن این کسری در نظام مالی بوده و بعلت های تامل و تعمق است.

مقدارکسری‌بودجه درسال۱۳۵۷ معادل ۲۵۵ میلیارد ریال بوده است که طبق آمار سه نهائی‌در سالهای ۱۳۵۸ و ۱۳۵۹ به ترتیب به حدود ۵۰۰ میلیارد ریال و ۸۰۰ میلیارد ریال بالغ میگردد و در شرایط حاضر هیچ دلیلی درمدست نیست که این کسری در سال ۱۳۶۰ بازهم افزایش نیابد. اگر چه میتوان با افزایش صادرات نفت، درآمد نفت را بالا برد، ولی همانطوریکه قبلا" گفته شد، درآمد نفت اگر بیش از نیازهای‌ارزی‌های ماباشد عملا" بهمان میزان که ذخائر ارزی بالا میرود، اثر تورمی‌دارد و لذا در ماهیت امر تغییری حاصل نشده و فقط نفت ما بیشتر اندازه فروخته خواهد شد که مفهوم آن روشن است. پس از پیروزی انقلاب، ما در نوشتهای متعدد به نامالم‌بودن ماهیت مالی کشور اشاره کرد و هشدار داده‌ایم و از لحاظ اقتصادی افزایش کسر بودجه به صورتی که وجود دارد باید خیلی زود ولی بتدریج بسوی کاهش میل کند وبدین منظور شرایطی بایسته جمع باشد که کوشش شده دراجرا این گزارش عنوان گردد.

درزمینه وضع مالی آنهم درحد کلیات یک موضوع نیز گفتنی است وآن نسبت بامالی است که هزینه‌های جاری و هزینه‌های سرمایه‌گذاری در بودجه دولت وجود دارد. درهشت دوسال‌اخیر بطور متوسط بیش از ۶۵ درصد هزینه‌های بودجه عمومی دولت را هزینه‌های جاری تشکیل داده است که‌مفهوم چنین نسبتی آنهم باآن کسری قابل توجه اینست که عملا" تمام درآمدهای دولت وگاه حتی قسمتی از منابع تامین کسری بودجه صرف هزینه‌های جاری میگردد که خود به تنهائی دارای اثرات تورمی است و رشد اقتصادی را که براثر سرمایه‌گذاری حاصل میگردد غیر مقدور میسازد. نکته قابل توجه اینکه برای بمصرف کارهای اجرائی مربوط به طرحهای عمرانی همگونه تسهیلات مالی و قانونی درنظر گرفته شده است. لیکن بدلایل ضعف قدرت اجرائی بودن نظم بیمانکاری، مشخص بودن حدود فعالیت افراد و شرکتها، دخالتهای غیرمسئولانه درکار مسئولان، عدم کفایت ماشین‌آلات و قطعات و مصالح ساختمانی و نبودن نظم کافی اداری وفنی عملکرد بودجه‌های عمرانی حتی به نصف آنچه که پیش‌بینی شده‌بود، نرسیده‌است، در حالیکه هزینه‌های جاری دولت عملا" با اندکی تغییرات حفظ شده است و ضمن امر از لحاظ مزمن شدن‌کسری‌بودجه وآنهم با این ماهیت جای تامل فراوان است.

سیر قیمتها

رکود اقتصاد کشور درسه سال متوالی و کاهش تامل توجه تولیدات و فعالیتهای اقتصادی که موجب کاهش‌عرضه کل شده است ازیک طرف و افزایش حجم پول بمنحوی که‌گذشت بدلیل تامین کسری بودجه دولت و واگذاری اعتبارات بانکی برای راهاندازی اقتصادکشورو کاهفقط برای پرداخت حقوق و دستمزد و نیز خروج پول از سیستم بانکی از طرف دیگر موجب افزایش تقاضای موثر و در نتیجه بهم‌خوردن تعادل‌کل اقتصاد گردیده و افزایش شدید قیمتها را ایجاد کرده است. شاخص کالاها و خدمات مصرفی که نرخ تورم بآن سنجیده میشودو در سالهای ۱۳۵۷ و۱۳۵۸ بترتیب حدود۱۰ درصد و ۱۲درصد رشد داشته است و طبق آخرین برآوردها در سال ۱۳۵۹ حدود ۲۷ درصد افزایش نشان میدهد.

درشاخص بیشتر شاخص مذکور لازم به یادآوری است که شاخص از ۸ گروه اصلی کالاها و خدمات مصرفی بعنی خوراک، پوشاک، مسکن و سوخت، کالاها و اثاثه مورد استفاده درخانه، حمل‌ونقل و ارتباطات درمان وبهداشت، تحصیل وسطالعه وکالاها وخدمات متفرقه تشکیل شده است که مجموعه ۸ گروه فوق۳۷۶ نوع کالا و خدمت راشامل میشود. وزن سه گروه اول بعنی‌خوراک وپوشاک و مسکن و سوخت حدود۷۰ درصد شاخص را تشکیل میدهد و بعنی این نسبت اینست که در افزایش قیمتها بطور نسبی طبقات کم‌درآمد جامعه بیشتر متضرر میشوند. بسته عبارت دیگر زندگی برای آنان گرانتر شده است و به این دلیل ساده است که ما اهمیت راهاندازی اقتصاد کشور و لزوم رونق فعالیتهای اقتصادی و برقراری روابط منظم و سالم اجتماعی را بطور مداوم یادآوری کرده‌ایم. مردم‌ومسئولین باید بدانند که سامال کاهش رشد اقتصادی بمشهائی میتواند ناپایی‌های سیاسی و اجتماعی فراوانی ببار بیاورد و افزایش نیروی‌آماده‌بیکاری نیز در نتیجه همان نبودن رشد اقتصادی است. اینها چیزهائی نیست که فقط اقتصاددانان آنرا بدانند و جلوه‌های عینی حقایق روشن و مشخص است.

اشکال اصلی‌اینست که اگر موجبات تورم کمبود عرضه باشد ومتوان تقاضا را از طریق اجباری و جیره‌بندی [illegible] کالاها کاهش داد وباحداقل نظم

گرامیداشت ۱۲ تن ازشهیدا دراصفهان

اصفهان ـ بعدازظهر دیروز مردم شهید پرور اصفهان با احتشام در نکبه شهدای این شهر خاطره ۱۲ تن از شهدای اسلام را که هفتمین دفه و چهلمین روز آنها بود گرامی داشتند.

این مراسم بیادبود هفتمین روز شهادت پرویز مرادی، امیررزاده علی‌اصغر رستمیان و مصطفی سمیع‌عادل و همچنین چهلمین‌روز شهادت محمد طیبی، محمدجواد دادخواه، غلامرضا رضائی، مهدی تحویلیان، مرتضی‌حلوچی‌زاده، محمدرضا جبل‌عاملی، سیدرضا زاهدی ومحمدعلی علیمیرزائی که درجنبشهای جنگ بنا کنار بفرجه شهادت نائل آمده‌اندبرگزار شد.

بنابرهمین گزارش،جنازه پاک سنوان سوم شهید محمد سلطانی که در نبرد حق علیه باطل به شهادت رسیده است‌بعد از اقامه نماز جمعه از میدان امام اصفهان بنا نکبه شهدای این شهر بطور باشکوهی تشییع و درکنار دیگر شهدای اسلام بخاک سپرده شد.

تشییع جنازه شهدا درشهرهای استان مازندران

بابل ـ خبرنگار انقلاب اسلامی ـ مردم مسلمان و زحمتکش مازندران با بخاکسپردن لاشهای سرخ وطنان بهاستقبال موسمی بهار آزادی کشورمان رفتند.

در موقع تحویل‌سال و اولین روز بهار مردم شهرهای ساری با هشت شهید، بابل بنجشهید، قائم‌شهر دو شهید، آمل یک شهیدوشهدای دیگر در سایر شهرها و بخشهای استان مازندران طی مراسم پرشکوه شهدای خود را در آرامگاه ابدیشان بخاک سپردند به این امیدکه این خونهایی بمثمرکننده" استقلال آزادی و جمهوری‌اسلامی باشد.

مالکیت در اسلام

گفت و شنودی درباره مالکیت

مقدمه:

بسم الله الرحمن الرحیم

یکی از مسائل و مقولات بسیار حساس و بحث‌انگیز و مختلف فیه مکاتب فلسفی، اقتصادی و اعتقادی گوناگون، "مالکیت" است. شاید بتوان گفت که یکی از عمده‌ترین مسائل دعوا، نزاع و جدال و جدل برانگیز تاریخ حیات بشر همین مالکیت و حدود و اصلاً بود یا نبود آنست. فی‌المثل، افلاطون مدینهٔ فاضله را آنگاه محقق می‌داند که منجمله، مالکیت اشتراکی و تساوی باشد، نظم و قرار حکمی بر زیندگی خصوصی افراد حکومت نماید، ثروت و دارائی اشخاص طبق این نظم محدود به حد معینی باشد. وی معتقد است سعادت حقیقی جامعه وقتی تأمین می‌گردد که چنین نظامی اشتراکی که حتی اشتراک زن را نیز شامل باشد بوجود آید. (تاریخ عقاید اقتصادی، جلد اول، از آغاز تا پایان سوسیالیسم، حسین وحیدی، چاپ دوم انتشارات بنائی، صفحات ۱۸ و ۱۹) در جائی که ارسطو در نقدت دوم کتاب سیاست" مالکیت و دارائی خصوصی و نظام اشتراکی و خانواده را مورد بحث قرار داده، و طی آن کلیه نتیج انتقاد خود را متوجه افلاطون و نظام اشتراکی او کرده است، ارسطو نظام اشتراکی افلاطون را بسختی تخطئه نموده و آن را مغایر مصالح اجتماع می‌داند. (همانجا، صفحه ۲۲) بنسون معتقد است طی دعوای میان سرمایه‌داری و کمونیسم (یا مثلاً سوسیالیسم) مبرهنترین است: سوسیالیستها کلاً قائل به مالکیت جمعی و فعالیتهای همگانی هستند و معتقدند مالکیت جمعی و کار و فعالیت همگانی عاملی است که می‌تواند شرایط را برای زندگی بهتر همه مردم فراهم سازد. درمورد چگونگی مالکیت جمعی نظریات سوسیالیستها گوناگون است. گروهی مالکیت عمومی را بوسیله دولت مرکزی، گروهی دولتهای محلی و گروهی هم موسسات تعاونی امکان‌پذیر می‌دانند.

حال آن‌که نظام سرمایه‌داری مالکیت خصوصی را بطور غیرمحدود محترم می‌شمارد. در نظام سرمایه‌داری اصولاً مالکیت خصوصی قاعده‌ای کلی و عمومی است که شامل همهٔ زمینه‌های و نوعهای متنوع می‌شود و خروج از این قاعده هم امکان ندارد مگر در یک شرائط استثنائی که احیاناً بالاجبار بعضی ازبرنامه‌ها طی شده و به مالکیت دولت درمی‌آید.

"گر کسی را زمرند اندر جهان
هر دو کون شیطان برآید شادمان"

یکی مالکیت را دزدی می‌داند و دیگری حتی مالکیت ناشی از دزدی را هم محترم می‌شمارد:

"تا بدین حیلت فریبانند ورا
تا مطیع و رام گردانند ورا."

نفسِ ایجاد، بلحاظ این که مسأله مالکیت در جامعه بعد از انقلاب اسلامی، ناگزیر بحل مانده و بطور اساسی مطرح و بررسی نگردیده، علیرغم این کهاز مطرح‌ترین مسائل بالقوه کنونی ماست لذا برآن شدیم تا گاوشی، هرچند درمجموع اجمالی داشته‌باشیم در نظراتی که توسط صاحب‌نظران مختلف در زمینهٔ مالکیت در اسلام ارائه گردیده است. از آنجا که مقصودمان بررسی تحلیلی این مسأله خطیر دراین مقال محدود نیست، تنها به ارائه نقطه نظرهای کلی ارائه شده در زمینه‌های مشخص و ساحت مطروح اقتصاد اسلامی مبادرت خواهیم ورزید. در این گرفت آوری عمدتاً از مسایع و یادداشتهای که توسط صاحب‌نظران اسلامی ارائه شده استفاده خواهیم کرد که یک به یک و بجای خود ذکرشان خواهیم نمود. درضمن برای مزید فایده و استفاده از این گام ناچیز برآن شدیم تا نخست گفت و شنودی را که سال گذشته در همین باب طی میزگردی با شرکت دکتر سیدابوالحسن بنی‌صدر، آیت‌الله موسوی اردبیلی و آقای مهندس عزت‌الله سحابی انجام شده و یک بار در همان ایام منتشر گردیده، بنظرتان برسانیم و آنگاه گردآمده مزبور را، و اینک حاصل این گفت و شنود:

یکی از مسائلی که امروزه در نظامهای مختلف اقتصادی و حقوقی بسیار مطرح گردیده و هیچکدام در خواستهشان جواب قانع کننده‌ای (بزعم) آن ارائه نمایند مسألهٔ مالکیت خصوصی و عمومی، مرز بین این دو مالکیت و بالاخره حدود هر کدام از آنهاست.

مهمترین جهت تصمیم گرفته شد که اولین موضوع بحث آزاد را به مباحثی در زمینهٔ مالکیت اختصاص دهیم و در این شماره گزارش میز گردی را که توسط آقایان موسوی اردبیلی، عزت الله سحابی و ابوالحسن بنی صدر انجام شده است به خوانندگان عرضه کنیم.

امید است عموم صاحبنظران هم سهمشان با توجه به اهمیت موضوع در تنظیم قانون اساسی و مسأله بنی کردن ها، در زمینهٔ فکری صراحی نموده در روشنتر کردن این مهم انقلاب اسلامی را یاری دهند.

بنی‌صدر: در نتیجه بحثهای گذشته رسیدیم به مبحث مالکیت ابزار و سرمایه و سود و غیره، رسیدیم به اینجا که اگر ابزار پیچیده‌تری در جامعه باشد ضربان مازادی که بدست می‌آوریم چیست

موسوی اردبیلی: سئوال این بود که من مالک طبیعت میدان عمل در مباحث اولیه از نظر اسلامی هیچ مالیتی ندارد. انسان هر میدان عملی را می‌تواند اشغال کند مشروط بر اینکه این میدان عمل مزاحم میدان عمل دیگری نباشد. من زراعت می‌کنم، باغداری می‌کنم و محصول عمل من فلان مقدار سیب است. سیب که محصول عمل است، محصول کار است و طبیعت. اینکه می‌گویند فقط نیروی کار می‌باشد درست نیست. بهمان اندازه که کار دخالت دارد طبیعت هم دخالت دارد. من این سیب را می‌خورم، و بعنوان تبادل می‌کنم به ابزار تولید و این ابزار تولید مثلاً به کار من است. ۲ سئوال در اینجا بود. یکی اینکه چه مقدار از این سیب مربوط به کار من است و چه مقدار به طبیعت؟ بنابیو چه مقدار از هر کدام است. البته با هیچ میزان عملی نمی‌توانیم در اینجا یک خط‌کشی کنیم و بگوییم مثلاً سهمش کار است و سهمش طبیعت، یا یک سومش کار است و دو سومش طبیعت و یا بعکس، اما می‌دانیم که محصول مجموع طبیعت و کار عبارت است از سیب، ولی نمی‌دانیم که سهم طبیعت چقدر و سهم کار چقدر است.

سحابی: چرا شما مثال از طبیعت می‌زنید؟

موسوی: موسوی: برای اینکه مثالش ساده‌تر است.

سحابی: اگر سهم کار در اینجا کمتر و سهم طبیعت خیلی بیشتر است.

ولی در محصول صنعتی سهم طبیعت فقط در ماده اولیه است و بخشش دیگر از سهم طبیعت آن قواعد و قوانینی می‌باشد که در طبیعت هست و بشر از آنها در ساختن یک شیئی استفاده می‌کند. اینها مال طبیعت است و ساخت بشر نیست.

بنی‌صدر: از انرژی و طبیعت استفاده می‌کند.

سحابی: یکی انرژی طبیعت است و یکسی قواعد و قوانین طبیعت است که بشر اینها را کشف می‌کند و با کشف اینها در ساختن شیئی دیگر استفاده می‌کند. اما سهم کار در محصولات صنعتی خیلی بالاتر از سهم کار در محصولات کشاورزی است. بنابراین اگر مقایسه می‌کنید و یا مثال می‌زنید، از مثال محصولات صنعتی استفاده کنید، مثلاً ماشین یا ابزار تولید دیگر.....

لوازم الکترونیک امروز از لحاظ جنس و ماده خیلی چیزهای ناچیزی هستند، مواد طبیعی یک کامپیوتر یا یک مغز الکترونیک یا ترانزیستور و غیره خیلی کم است اما کار و خلاقیت و فکر و اندیشه‌ای که که بشر در اینها بکار برده خیلی مهم می‌باشد.

موسوی: در کارهای صنعتی ابزار تولید سهمی دارند. اول ما باید سهم این ابزار تولید را مشخص کنیم تا بتوانیم هر گونه محاسبه در محصولات صنعتی را انجام دهیم. اول سهم کار یا طبیعت را کاری هم نداریم می‌خواهد کم باشد یا زیاد. فرض کنید سهم کار یک صدم، بیینیم آیا یا یک ضابطه‌ای می‌توانیم این یک صدم را از آن تو و نه صدم جدا کنیم یا نه؟ اصل مشترک را که بدانیم اتوف این محصول را که می‌خواهیم به ابزار تولید تبدیل کنیم می‌خواهیم بیینیم کجا ابزار را از تحت مالکیت بیرون می‌برد. بدین جهت است که من از کشاورزی مثال زدم و کاری هم ندارم که سهم کار بیشتر باشد یا کمتر. فعلاً بحث این است آیا می‌توانیم سهم هر کدام را با درصدی معین کنیم؟ مثلاً بگوییم ۲۵ درصد کار و ۷۵٪ طبیعت می‌خواهم بگویم اینطوری نمی‌شود بگوییم سهم این کمتر است و سهم آن بیشتر، آیا یک درصد معین بستند به ارقام، می‌توانیم معین کنیم یعنی آیا یک میزان علمی نداریم که بتوانیم آنها را از هم جدا کنیم؟

بنی‌صدر: بحث این است که شما مازاد را بیاورید، یا نیاورید یعنی آیا فرض کنیم که کار فقط تغییر شکل می‌دهد و چیزی را اضافه و کم نمی‌کند یا بگوییم تغییر اضافه و کم می‌کند اگر گندم چیزی را اضافه و کم نمی‌کند، شما یک گندم می‌کارید و ۷۰۰ گندم برمی‌دارید و به تعبیر قرآن این ۷۰۰ گندم از طبیعت است و از نیستی به هستی نیامده، بنابراین مازادی به معنای اینکه بگوید چیزی بر اثر کار بوجود می‌آید معقول نیست. در طبیعت این معقول نیست. پس مازادش را قبول نداریم.

فرض کنیم این استدلال را پذیرفتیم چون از جانب دیگر می‌بینیم که کار اندیشه دارای مازاد است و این فقط اختصاص به کار اندیشه دارد و غیر از کار طبیعت است و به اصطلاح در فیزیک جدید می‌گوید اختصاص به روح دارد. البته به اینهمه اگر دقیق شویم می‌بینیم اینهم چیزی نیست که انسان از نیستی به هستی بیاورد. بقول ایشان همان قوانین طبیعت است که کشف می‌شود و یا در اینها تغییراتی می‌دهد و اینها را اساس کار خود قرار می‌دهد. اگر مازادی وجود ندارد خوب یک سهمش مال بشر است یک سهمش مال جامعه است و یک سهمش هم مال طبیعت است. شما می‌فرمائید که ما ضابطه‌ای نداریم که درصد این سهم را مشخص کند. قسط اسلامی می‌پرسد این تولید چرا انجام گرفت؟ برای اینکه به نیازهای انسان جواب دهد. این نیازها از دو نوع است. یک دسته از نیازهائی که انسان باید مستقیماً بمصرف برساند تا بتواند کار کند و یک دسته نیازهائی هست جهت مصرف انسان که تولید مازاد می‌کند و چیزهایی هم لازم داریم که این مازاد را به ابزار تبدیل کنیم. علاوه بر این نیازها، طبیعت هم نیاز دارد که حیاتش را ادامه دهد و اگر بخواهید از همان زمین همیشه برداشت کنید بالاخره خاک هرچه از دست می‌دهد و می‌پوسد و از بین می‌رود.

در طبیعت هم اگر نگاه کنید روزگارانی سرزمین‌هایی آباد بودند و بعد بایر شدند. پس او هم نیاز به تجدید حیات دارد و همینطور هم جامعه. در این توزیع ضابطه را چه قرار دهیم؟ آیا ما به فرد اجازه بدهیم که این مازاد را برداشت کند یا به جمع یا به طبیعت و یا به هزینه و پروژه اساسی؟

موسوی: این محصول که بدست آمده محصول کار و اینجا کاری به آن ندارم ولی بالاخره کار من سهیم است و درصدی معین نمی‌شود جدا کرد. میشود گفت اقلیت و اکثریت. فرضاً بگوییم که فکر و عمل چیزی را به عینیت اضافه نمیکند ولی بالاخره این سیب مالکی دارد و مالک آن فرد یا طبیعت نیست و تنها جامعه هم نیست. مالک این یا تنها من هستم یا مشترک است چون من مالک کارم و خودم هستم. کار من در اینجا یا در کمیت یا در کیفیت سهیم است و اینطور نیست که کار من هیچ اثری نداشته باشد و الا همان طبیعت بی‌جانی بود که افتاده بود در انجا. این من بودم که اینها را بشکل سیب در آوردم و من سهمی در این دارم. حال سهم من مرتبتی را اضافه کرده و کیفیتی اضافه کرده یا نه بحثی است که در اینجا کاری به آن ندارم ولی بالاخره کار من سهیم است و در صدی هم نمیتوان تعیین کرد. پس از نظر اینکه کارم در این پول دخالت دارد مالک سهم کارم هستم اما آیا من میتوانم مالک آن سهم طبیعت هم باشم یا نه؟ از نظر اسلامی بنا باصل تصرف مباحات اولیه مشروط بر اینکه مزاحمتی برای دیگران نداشته باشد و میدان عمل را به دیگران تنگ نکند میتوانم سهم طبیعت را به ملک خود درآورم. من ماهی را از دریا میگیرم و ماهی را طبیعت بشکل محصول کاملی بدست من داده و کار من تنها بدست آوردن ماهی درون دریا است که میتوانم این ماهی را بخورم و هیچکس هم نمیتواند چیزی بگوید. مگر اینکه میدان عمل را بر کسی تنگ کرده باشم. با شکاری میکنم و کار من به این شکار اضافه نکرده است یا میوه‌ای میچینم و کار من هیچ چیزی به این میوه اضافه نکرده جز اینکه آنرا در اختیار من قرار داده و در ساختن این محصول نقشی نداشته است. در اینجا این ماهی و این شکار و این میوه مال کیست؟ آیا مال من است؟

سحابی: در اینجا من فکر نمیکنم که این مال قیده باشد. در موقعیتی مال قید است و در موقعیتی که میدان عمل بر دیگران تنگ شود مال قید نیست و باید بگوییم الان زمانی رسیده که میدان عمل بر دیگران تنگ شده و الان ماهر چیزی که در جامعه داریم اکثراً مال افراد نیست.

موسوی: درست است که من مالک عقلم هستم نه مالک میدان کار و نه میدان کار انفرادی عمل دارم و نه میدان کار را بر دیگری تنگ نکرده باشم. مثال هم زدم مانند آزادی است که اینجا که حق آزادی من شروع میشود حق آزادی شما تمام میشود این را توافق کردیم. حالا ما صورت اولیه را بررسی میخواهیم بیینیم در اینجا در ساده‌ترین شکل اشکالی هست یا نه؟ بیائیم جلو و پیچیده‌ترش کنیم تا بیینیم در کجا به اشکال برمیخورد. اول میخواهم بیینم آیا توافق داریم که ماهی مال من است یا نه؟ فرد دیگری هم غیر من نیست که آنرا بخورد.

بنی‌صدر: این درست است که شما گرفته‌اید اما تنها در وضع فعلی نیست که امکان دیگران را نباید کم و زیاد کنیم بلکه از لحاظ نسلهای آینده هم میباشد. یعنی شما نمیتوانید چون ماهی در دریا هست بترتیبی ماهی بگیرید که نسل ماهی را از بین ببرید و نسلهای بعد ببینند که دیگر غذائی وجود ندارد. بنابراین مطلب همین است که شما چه سهمی از این طبیعت را که میگیرید و میگوئید مال من است به آن طبیعت بر میگردانید تا آن طبیعت بر جای خود بماند.

موسوی: این خیلی خوب است اولاً اینرا بیینیم که آیا در اسلام چنین چیزی داریم یا نه؟ یعنی من الان میدان عمل را به کسی تنگ نمی‌کنم اما کاری میکنم که بعدها دیگر کسی نتواند بیاید در اینجا بهره‌برداری کند و محصول نماند. بقول شما من نسل ماهی را اصلاً قطع میکنم یا همه جنگل را قطع میکنم و میسوزانم و باغی از بین میبرم.

بنی‌صدر: ایران روزگاری سرسبز بود و حالا سرسبز نیست.

موسوی: این را فکر میکنم توافق داشته باشیم و روشن است. پس‌پس برای من در این کار آزاد هستم فقط در آن جهتی که دارد. اگر بخواهیم در این بحث مته به مشخصاتش بکشاریم میتوانیم بگوییم که شما به اندازه یک پرتقال که میخورید، بهمان اندازه ضروری به طبیعت زده‌اید.

بنی‌صدر: این حرفی است که علمای اقتصاد میزنند و در علوم طبیعی اقایان طبیعی‌دانها هم میزنند و علمای ما هم میزنند با اقای صوفی حرف میزنم میگفت اصلاً من چه حق دارم این پرتقال را بخورم. گفتم پس ابزار بکش رو به قبله.

موسوی: این بحثها به جائی نمیرسد والانقدر که میکشیم اکسیژن مصرف میکنیم و هوا را خراب میکنیم پس بگوییم تو چه حق داری نفس بکشی؟ این بحثها، بحثهای ذهنی‌گرائی است و بی‌نتیجه میماند. بیائیم بیینیم دلیل چیزهای مسلم چیست والا اول باید بیینیم معیار حق چیست.

بنی‌صدر: مسئله مهمی اینجا وجود دارد و آن این است که اگر شما هوا را تنفس کنید و یا غذا را بخورید برمیگردد به طبیعت و هیچ چیز از بین نمیرود. ما عامل تخریب نیستیم.

موسوی: من عامل تخریبم ولی طبیعت مایلد و خرابکار علی مرا از تو میسازد.

بنی‌صدر: نه آن مواد بالاخره برمیگردند به طبیعت به صورتیکه طبیعت میتواند آنها را جبران کند. شما میآئید کار دیگری میکنید یعنی قوانین طبیعت را استخدام میکنید و یک بمب درست میکنید و منطقه‌ای را کن‌فیکون و لایزرع میکنید. در اینجا وضع بکلی فرق میکند.

موسوی: پس بنابراین جاهائی را که خیلی روشن خرابکاری کرده که بعدها هر کسی نگاه کند بگوید خرابکاری کرده کسی نمیاید پرتقال خوردن و نعمتی کشیدن را بگوید خرابکاری کرده‌ای. بقول شما این جائی را که من کاری انجام میدهم یا آتشی میزنم که صدسال دیگر محصول نمیدهد، آن حق را ندارم و این درست است اما در حدود عرف و عادت. چون این نوع مسائل را عقل انسان و وجدان انسان رهبری میکند که به آن عقل میگوئیم که خوردن پرتقال، نفس کشیدن و یا دراز کشیدن بنده اشکال ندارد اما آتش زدن فلان محل توسط من اشکال دارد. و این هم درست است. بر میگردیم بهمان جائیکه توافق داریم. حرف من این است که این پرتقال مال کیست؟ اگر تولید این پرتقال میدان عمل را بر کسی تنگ کرده یا انجام خرابکاری کرده که بعدها هر کسی نگاه کند بگوید خرابکار بکردم، آن حق را من ندارم، بگوییم اگر برای را شکار کردیم و خوردیم، ماهی را صید کردم و خوردم، میوه است چیدم، باغی است درست کردم اینها مال من هست یا نیست؟ مسئله را باید از اینجا حل کنیم که آیا این مال من هست یا نیست؟ مال من هست یا نیست؟ اگر میفرمائید ملک من نیست مگر آن مقداری که شخصاً خودم مصرف میکنم حق تقدیم یا اهداء ندارم؟ چون چیزهائی اشکال پیدا می‌کند. مثلاً مال من است چرا بچه‌ام بخورد؟ مال من است چرا مهمانم بخورد؟ مال من است چرا همسایه بخورد؟ پدر و مادرم و زنم چرا بخورند؟ و یا بگوییم مصرف من و متعلقات من، اینطور چیزها را ما نمی‌توانیم بگوییم و اسلام هم نگفته. اسلام در اینجا معتقد است که این ملک من است، مال من است انهم به این عنوان که این کشور کار من می‌باشد. اسلام با یک حقیقتیی می‌گوید. تو و مباحات اولیه، تو و جامعه در اینجا شریکید. تا حدی جلویش را گرفتیم. اجتماعی که بدیگران ضرر نزند و یا طبیعت را از کار بیاندازد، برای نسلهای آینده خیانتهائی نکند، خیانتهائی که همه می‌گویند خیانت است، جلویش را گرفته است. اما بقیه‌اش مال من است. یا اگر بگوییم که این محصول تلاش کار من است و عامل دیگری اصلاً دخالتی ندارد، که البته از نظر علمی غلط است، و یا بگوییم طبیعت و جامعه هم دخالت دارند، اما با این تو قیدی که تذکر دادید فرض این که سهم مال من است به این معنا نیست که بیییم چه مقدار انرژی مصرف کردم و چه مقدار می‌توانم بخورم که آن انرژی را بدست بیاورم، که آن مقدار مال من است و بقیه‌اش مال من نیست. از نظر علمی هم این قابل محاسبه نیست و قبول ندارم. این محصول کار من است. در این مسئله توافق داریم یا نه؟

بنی‌صدر: این که می‌گویید محاسبه‌اش امکان ندارد موافق نیستم. اسلام هم محاسبه را پذیرفته که می‌گوید هزینهٔ سالانه تولیدکننده مال خودش است. این است که باید خودش استفاده کند. جامعه یا امام برای مازاد آن وارد عمل می‌شود یا نسبت بمعاوضش تصمیم می‌گیرد. شما نمی‌توانید زکوة را از مصرف سالانه و هزینهٔ تولیدکننده کسر کنید. اضافه بران را حق دارید از او بگیرید که اخذ خمس بنده یا اخذ زکوة بنده یا اخذ خرج کردنام برایت، راه ساختم، برق آوردم، خانه ساختم، مدرسه درست کردم و خرج اینها رافعه. پس محاسبه‌ای در خود اسلام هم هست. شما می‌گوید که نمی‌توانیم در محدودهٔ امکانات فعلی بشر، آنرا دقیقاً محاسبه کنیم. ما از حالا نمی‌توانیم اینه را محدود کنیم و بگوییم در اینه هم نمی‌توانیم محاسبه کنیم. دستگاههای محاسبه‌ای فعلی ما نمی‌توانند یک موز خیلی دقیقی را معین کنند که دقیقاً همان قدر که انسان کار کرده همانقدر هم باو برگردند. اخذر که سهم طبیعت بوده بهمان برگردد و اخذر هم که سهم جامعه بوده همانقدر بان برگردد. اما نمی‌توانیم بگوییم در اینده چنین نخواهد شد. چون الوقت این مسئله پیش می‌آید که پس در آن تصویری که از جامعه ولی‌عصر می‌سازید چگونه می‌توانید سهم هرچیز و هرکس را بخودش برگردانید؟

موسوی: مسلماً این مسئله فقهی است، ولی این که می‌گوییم من انرژی‌ام مصرف شده و آنچه که از وجود من رفته آن مقداری است که اگر از آن مقدار را بردارم و بخورم آن انرژی برمی‌گردد و چیز دیگری نیست و بقیه برمی‌گردد بمابازار و..... این محاسبه از نظر علمی هم درست نیست یعنی هیچ مبنائی نداریم که چنین بگوییم و نمی‌توانیم هم بگوییم که من یکساعت کار کردم و یک مقدار انرژی من مصرف شده، پس آن مقدار از این گندم مال من است که اگر بخورم همان مقدار انرژی برمی‌گردد. اولاً دستگاه محاسبه نداریم، ثانیاً دلیل هم نداریم. چه ملاکی داریم که مثلاً من اگر یک پرتقال بخورم بحالت اول برمی‌گردد و پس من مالک یک پرتقالم و مالک دو پرتقال نیستم؟ چه کسی گفته که من مالک همان مقدار انرژی که از دست دادهام می‌باشم که بعین برگردد؟ نخیر من یک پرتقال انرژی مصرف کردهام ولی دو پرتقال مال من است. اما در اسلام مقداری از آن هزینه‌هایی که فرمودید، برمی‌گردد بمابازار، زمین اجاره کردید، کار اجاره کردید و پول اینها را باید بپردازید و البته بستگی بمعرضه و تقاضا و اجرت المثل و امثال آن [illegible] باقی ماند مال توست. اینها را من دست اضافه هم می‌دهد و اضافه آن مال توست. می‌گوییم ابزار تولید تحت ملکیت اشخاص در نمی‌آید. آیا از نظر علمی و محاسبات شرعی می‌توانیم محاسبه کنیم یا نه؟ من زحمتی کشیدم و معیارهای علمی و اسلامی را هم مراعات کردم و ده تن گندم بدست آوردهام و نه میدان را برکسی تنگ کردم و نه ضرری بمایندگان زدهام، این گندم محصول طبیعت و مباحات اولیه زدهام یک مقدارش را خوردم و یک مقدارش را هم تبدیل کردم و در این تبدیل این ابزار تولیدی را که میدهم مثلاً تراکتور را آیا می‌توانیم بگوییم مال من است یا نه؟

سحابی: اولاً در مورد آن مال، محصولی که از طبیعت است با شرکت کار، بحثی است که نمود این مال و مالکیت چقدر است؟ در غرب مالکیت اصلی مقدس می‌باشد یعنی فرد با محصول کارش هرکاری دلش بخواهد می‌تواند انجام دهد، ولی در اسلام اینطور نیست یعنی مالکیت نمود نامشروط ندارد. این یک نکته است و نکته دوم اینکه در همین محصول کار، که می‌فرمایید مقداری از سهم طبیعت می‌تواند بصاحب کار اختصاص داده شود، همینکه این محصول تبدیل به ابزار کار شود ابزار کار دیگر مثل خود مال نیست، یعنی کیفیتش عوض میشود. مثلاً بنده پرتقال را از درخت میچینم. میزان استفاده ما از پرتقال میزان معینی است. اما وقتی تبدیل به ابزار کار شد این ابزار کار میتواند میدان عمل را بر دیگران تنگ کند، یعنی یک تراکتور یکمرتبه میتواند با یکسال کار کردن تمام زمینهای دیگران را تصاحب کند و چون سرعت عمل و راندمانش زیاد است پس محصول ارزان تمام میشود و ارزان فروخته میشود مال و مالکیت یک بحث است، مالکیت بر ابزار یک بحث دیگر، یعنی کیفیت اینها عوض میشود و ما نمیتوانیم بگوییم ابزار تولید مالی ساده است بلکه مالی است که بعضی اتکه ما مالک آن شدیم و بدون اینکه موهبتی داشته باشیم و با کمال حسن نیت هم که ابزار تولید را بکار بریم میدان عمل را بر دیگران تنگ میکنیم. بحث اصلی و نکته اصلی بحثهای این جلسات این میباشد که مالکیت ابزار تولید میدان عمل را بر دیگران تنگ میکند.

بنی‌صدر: شما قول فرمودید که اصل بر این است که مازادی به آن معنا در طبیعت وجود نمیاید و در نتیجه کاری که بشر میکند این است که برای مصرف خودش تغییر شکل مناسبی با عوامل تولید بوجود میاورد. حرف این است که چه کسی مالک این شش نفر شکل یافته است؟ جمع، فرد، جمع و فرد، طبیعت یا غیره. چون میگوییم که محاسباتش مشکل است، ضوابطش مشکل است.

موسوی: در تعیین در سد البته.

بنی‌صدر: اگر ما این مشکل را حل کنیم شما دیگر حرفی ندارید؟

موسوی: نه سهمش معلوم میشود. سهم طبیعت این مقدار است و سهم من اینقدر اما من میتوانم سهم طبیعت را مالک بشوم.

بنی‌صدر: مطلب این بود که نمیتوانیم سهم را معین کنیم. حال فرض کنیم که میتوانیم بیییم که این اصلی که میگذاریم آیا به حکم ضرورت است یا به حکم و جوب؟ یعنی واجب است که من مالک ابزار شوم و یا اگر فرض این است که نمیتوانیم آیا من مالک ابزار یا خودشی میشوم؟

موسوی: عرض کردم اگر میوه را از درخت میچینم و مرغ و ماهی را شکار میکنم آیا میدان عملی را بر کسی تنگ میکنم؟ نه. این درختی است که اگر من میوه‌اش را نچینم میپوسد و کسی هم نمیخورد. پس چنین من ضروری به طبیعت نمیزند. می‌چینم... و میفروشم و ابزار تولید میخرم. تردیدی ندارد.

ادامه‌دارد

موسوی: نه سهمش معلوم میشود. سهم طبیعت این مقدار است و سهم من اینقدر اما من میتوانم سهم طبیعت را مالک بشوم.

بنی‌صدر: مطلب این بود که نمیتوانیم سهم را معین کنیم. حال فرض کنیم که میتوانیم بیییم که این اصلی که میگذاریم آیا به حکم ضرورت است یا به حکم و جوب؟ یعنی واجب است که من مالک ابزار شوم و یا اگر فرض این است که نمیتوانیم آیا من مالک ابزار یا خودشی میشوم؟

موسوی: عرض کردم اگر میوه را از درخت میچینم و مرغ و ماهی را شکار میکنم آیا میدان عملی را بر کسی تنگ میکنم؟ نه. این درختی است که اگر من میوه‌اش را نچینم میپوسد و کسی هم نمیخورد. پس چنین من ضروری به طبیعت نمیزند. می‌چینم... و میفروشم و ابزار تولید میخرم. تردیدی ندارد.

ادامه‌دارد

جدول ۸۲

افقی:

۱ـ رکن اساسی رشد تولید واقتصاد خودکفا میباشد ـ گاوباز اسپانیولی ۲ ـ استعمال اتمه برق در معالجهٔ امراض ـ دعا از روی‌خضوع و زاری کشیده مقلوب درگاه باریتعالی ـ روس‌گردهند و شعله‌ور ـ گوارا ۴ ـ گل بازیگر ـ تیه بی‌انتها ۵ ـ کلمه احترام درباره زنان ۵ ـ جوی و طبع ـ خوردن آب‌وبنابر جنزهای نابه ـ ازاقسام‌ویولن ۶ ـ البالغ مخصوصی از رغال سنگ و نفت ساخته میشود ـ محلوطی که اجزاء تشکیل دهنده آن با آزمایشهای میکروسکپی تشخیص داده شود ـ مرغابی ۷ ـ جرم خام ـ از آثار منظوم ویکتورهوگو ۸ ـ دستگاه انتقال امواج از محلی به محل دیگر بدون وجود سیم ـ حرفی میخواهد تا اهار شود برق اقسامهای سعادت ـ وارگون و سرازیر ـ پایه و سیاست عمده به پیشی شدهاند ـ رود بزرگ که وارد دریاشود ۱۰ ـ سرفهه مردم میباشد ـ از ممالک اتاریوی ـ جوهای جلوسر و ساکوش ـ رسانخبر ـ شمار درون لوله تفنگ ۷ ـ راه رفتن است به شیوه جمار ـ خبرمیر و خودرای ـ مزه‌نیک تهران است ـ نام فرنگی ستاره مشتری ـ شرح کتاب زند ۹ ـ تا جگش مر فرقش بگوییند فرو نمیرود ـ صاحب منصب در نیروی دریائی ۱۰ ـ بیماری مالاریا ـ جالب توجه ۱۲ ـ گاهی درمعامله هم دریمی‌آورند ـ برادر به زبان عربی ـ سلام و تهنیت ـ دوستان می‌آزار و سخنگویان خاموش ۱۴ ـ ربه سرپرنده ـ هرستاره‌ای که دور خورشید بگردد ـ علیم وسرور ۱۵ ـ دستورها و قواعد بدوی در موسیقی فرنگی کنتوانق و هماهنگی برقرار میسازند ـ نمونه‌های و ترورهای آوسپرت جهانی بافت.

عمودی:

۱ ـ از نژادهای قدیمی انسان که دوره زندگانیشان تا عصر حجر ادامه داشته بکی از بیتقدمان نهضت فرهنگی ایران در نیمه اول قرن چهاردهم هجری ۲ ـ کشتزارپرنیم ـ آنچه که ارزش‌بسیار داشته باشد ـ بوست دباغی‌شده ـ درخت گوگنار ـ محفل گاه ۴ ـ ضمیر مفرد غائب ـ پدر و مادر ـ ریشه نیلوفر ـ ناخن چهارپا ـ کسکه عالم به کیمیا ـ روحی مردم میباشد ـ از ممالک اتاریوی ۶ ـ موجهای جلوسر و ساکوش ـ رسانخبر ـ شمار درون لوله تفنگ ۷ ـ راه رفتن است به شیوه جمار ـ خبرمیر و خودرای ـ مزه‌نیک تهران است ـ نام فرنگی ستاره مشتری ـ شرح کتاب زند ۹ ـ تا جگش مر فرقش بگوییند فرو نمیرود ـ صاحب منصب در نیروی دریائی ۱۰ ـ بیماری مالاریا ـ هندم و هم‌صحبت ندارد ـ اگر دو نقطه کمتر داشت آب صاف و خوشگوار میشد ـ غلام حلقه به گوش امپریالیسم امریکا و یار وفادار صهیونیستها ۱۲ ـ حرف ندا ـ شاهکار اصل‌ولا ـ انصاف و جوانمردی نگاهی بر سرش روند و جان بارند ۱۳ ـ سعلانی که شکارچیان برای راندن شکار به سوی شلهدام بکار میبرند ـ تا نشه بازی‌نشه! ـ دریاچهای عمیق در سیبری ۱۴ ـ پایتخت موسیقی‌سرپادشدن حرارت‌بدن ـ با هم نزدیک شدن ۱۵ ـ از مزرگترین نویسندگان و شعرای قرن نهم هجری ـ

عدم آمدن ـ حل جدول شمارهٔ قبل

سخنان امام در جمع خانواده‌های شهدا و معلولین

جمع بزرگی از خانواده‌های شهدا و معلولین جنگ تحمیلی عراق در حسینیه جماران با امام خمینی رهبر انقلاب و سازگار جمهوری اسلامی ایران دیدار کردند. به گزارش خبرنگار خبرگزاری پارس در این ملاقات رهبر انقلاب اسلامی ایران درباره مقام رفیع شهید و ارزش والای شهادت بیاناتی به این شرح ایراد فرمودند:

بسم الله الرحمن الرحیم

انا لله و انا الیه راجعون

جوشیدن دین خویش را به اسلام ادا کرد. جوشیدن برای اسلام و برای ارزش‌های انسانی و برای شرافت خود و کشور خود کوشش کرد و کوشش می‌کند و مردانه ایستاده است. و شهدای بزرگوار خود را نزد خدای تبارک و تعالی فرستاد. جوشیدن دراین فرضه استطوره است از برای سایر اهالی کشور، غرب و جنوب استطوره هستند از برای سایر کشورها که در مقابل ما هستند این شهدا تضاد و برخاسته در پیش ما است این‌ها بسوی خدا شتافتند. ولیکن گفتند بدعوت اسلام و مساعدت را برای خودشان تحصیل کردند و شرافت و عزت را برای غرب و جنوب بلکه برای بشریت آنچه که ما به تسلای ماها است دراین مصیبت‌ها که همه ما با هم شرکت داریم این است که ما از خدا هستیم و بسوی خدا برمی‌گردیم. ما از خود چیزی نداریم. هر چه داریم امانتی است که خدا به ما عنایت فرموده است و به انا لله به ما همه مال خدا هستیم ملک خدا هستیم و عاقبت بسوی او برمی‌گردیم سعادت را آنها تحصیل کردند که شقاوت را اختیار خودشان و با جهاد خودشان و با رزمندگی خودشان در مقابل کفر ایستادند و جان خودشان را تسلیم خدا کردند و برگشتند به خدای تبارک و تعالی با سعادت و آبرو ما همه خواهیم مرد لاکن آنها سعادت را برای خودشان و شرافت را برای وطنشان تحصیل کردند که در مقابل لشگرهای کفر برای دفاع از اسلام و برای دفاع از کشور اسلامی ایستادند و فداکاری کردند و بسوی خدا شتافتند انسان که باید این راه را برود و مردی است چه بهتر که آن سعادت را تحصیل کند و امانت را به صاحب امانت بسپارد مرتبه اختیاری به شهادت رسیدن به خدا در اینجا شهید و با اینه شهدا در بستر مردن است. چیزی نیست لاکن در راه خدا رفتن شهادت است و سرافرازی و تحصیل شرافت برای انسان و برای انسانها شما اهالی غرب و جنوب خوزستان و سایر مرزهای کشور در مقابل ستمگاران و مهاجمان به اسلام ایستادگی کردید و هر چند شهدای صدر اسلام شهید تقدیم کردند و از شما شهدای بسیار برای ملت باقی ماند و شرافت این ملت را بیشتر کردید و خدای تبارک و تعالی از شما راضی باشد و اسلام برای شما سرافرازی قائل است و ملت پشتیبان شما و سایر رزمندگان است. و شهادتهایی که حاصل شده و شهدایی که شما تقدیم کردید به اسلام شهدای همه ملت است و مصیبت‌ها برای همه ملت است و سرافرازی برای همه ملت خویش به سعادت این جوانهای عزیز بروند که عکسهای بعضی از آنها در این مجلس حاضر و موجب تالم و سرافرازی است من به شما اهالی جنوب و سایر مرزهای که مورد تهاجم واقع شدید در یک عرض می‌کنم و تذکر می‌دهم به شما دوجمله از کتاب خدا و یک تا سؤال ما فانکم ولا تهنوا و تدعوا الی السلم و انتم الاعلون و الله معکم و لن یتکم اعمالکم. این تعلیم خداوند تبارک و تعالی است به انسانها از اول تا آخر در پیشامدها اگر حادثه پیشامدی بود که برای شما ضرری داشت به حسب ظاهر و چشمهای ظاهربین شما محزون نباشید که این‌ها ضرر نیست. به تاسف نخورید و نه محزون باشید و آن چیزی را که از دستان رفته است برای اینکه بظاهر از دست رفته است و در واقع آنها باقی هستند و برای شما شرافت تحصیل کرده‌اند و به فرجاک باشید برای چیزهایی که بدست می‌آید از دنیا برای آنکه آنچه از دنیا است فانی است و آنچه برای خدا بقدیم می‌شود باقی و ابدی است و همه این شهدا زنده هستند و در پیش خدای تبارک و تعالی (عند ربهم یرزقون) آنها الان در درگاه خدای تبارک و تعالی روزهای معنوی و روزهای همیشگی را به آن نائل شدند و آنچه که از خدا بود تقدیم کردند و آنچه که داشتند و آن جان خودشان بود تسلیم کردند و خدای تبارک و تعالی آنها را پذیرفته است و می‌بینند و ما عقب ماندیم ما باید تاسف بخوریم که نتوانستیم این راه را بپریم آنها پیش قدم بودند و رفتند و به سعادت خود رسیدند و ما عقب ماندیم و نتوانستیم درکی عاقله سر کنیم و دراین راه راهرو باشیم شما از خدا هستید همه چیز از خدا است. جلوه خدا است و همه عالم بسوی او بر خواهد گشت پس چه بهتر که برگشت اختیاری باشد و انتخابی و انسان انتخاب کند شهادت را در راه خدا و انسان اختیار کند موت را برای خدا و شهادت را برای اسلام خداوند تمام شهدای در راه اسلام را و تمام کسانی که در راه اسلام معلول شدند در راه اسلام خانه خودشان را از دست دادند در راه اسلام به آواگی رسیده‌اند خداوند تمام آنها را به سعادتهای ابدی برساند این مصیبت‌ها برهمه ما وارد است. و آن شرافت که این جوانها تحصیل کردند برای انسانیت است شرافت انسانی است ارزش انسانی را آنها به ثبوت رساندند خدایشان رحمت کند و خدایشان بیامرزد. من به تمام بازماندگان این شهدا به همه آنها هم تسلیت عرض می‌کنم و هم تبریک مبارک باد برای اهالی خوزستان و برای اهالی جنوب و غرب این خدمتگزاری و این جان‌نثاری و این پایداری. کسانیکه در آنجا رفت و آمد دارند و برای این طرفی‌ها صحبت می‌کنند از روحیه عظیم و بزرگ شما اهالی خوزستان و اهالی جنوب و غرب صحبت‌های زیادی می‌کنند و شما را به این روحیه بزرگ ستایش می‌کنند و من امیدوارم که ملت ایران با این روحیه بزرگ که دارد به تمام قدرتهای نامه غلبه کند و من امید آن دارم که بزودی کشور ما از لوث این جنایتکاران پاک شود و دوستان ما در هرجا که هستند به محل خودشان برگردند و نظر و غیب برادرشان اسلام و دوستان شما و رحمت و عزت و شرف برشما برادران، خواهران و رحمت برای شهدای شما، والسلام و علیکم و رحمت الله و برکاته

پشتیبانی از رئیس جمهور و فرمانده کل قوا

شهید سیل تلگرامها، نامه‌ها و طومارهای مردم مسلمان و متعهد خراسان به پشتیبانی از ریاست جمهوری و فرمانده کل قوا و همچنین محکوم کردن اعمال جماقداری بدنبال روزنامه انقلاب اسلامی و دفتر ریاست جمهوری ادامه دارد. تعدادی از این تلگرامها و نامه‌ها بشرح زیر میباشد:

تلگراف و نامه‌های عده‌ای از اهالی خیابانهای شهید مرید واقفی، فردوسی، شریعتی و امامی، عده شهرپور، ژاله‌الهی بجنورد، جمعی از بازاریان بجنورد و دانش‌آموزان شیروان از جمله عده‌ای از دانش‌آموزان دبیرستانهای شریعتی و عده‌ای از هنرجویان هنرستان صنعتی شیروان، جمعی از مهندسان مشهد با حدود ۳۰ امضاء، کارکنان سازمان تعاون روستائی مشهد با ۵۰ امضاء، عده‌ای از اهالی خیابان خواجه‌ربیع مشهد با حدود ۱۱۳۰ امضاء، مغازه‌داران بازارچه حاج‌تاجان مشهد با ۹۵ امضاء گروهی از دانش‌آموزان مشهد، جمعی از اصناف مشهد، جمعی از اهالی و کسبه سرشوی دوم (ابوذر) مشهد با ۹۰ امضاء، جمعی از اهالی جنان با ۳۶۰ امضاء جمعی از کسبه خیابان طبرسی مشهد با ۲۶۰ امضاء، کارکنان دادگستری خراسان با ۱۲۰ امضاء، شورای محل مسجد سلمان ابن عقیل مشهد.

عده‌ای از اهالی بلوار فرودگاه و محل چهار راه خیابان کارآزمارها مشهد با حدود ۲۰۰ امضاء، گروهی از کارکنان نان قدس رضوی با بیش از ۴۰۰ امضاء، کارکنان سازمان ملی انتقال خون پایگاه مشهد، کارکنان شرکت سهامی داروپخش مرکز مشهد، جمعی از کسبه خیابان نواب صفوی و بازارحضرتی و میدان عدالت مشهد با حدود ۱۰۰۰ امضاء، گروهی از کسبه میدان ۱۷ شهریور مشهد، کارکنان پخش البرز تولید دارو و کی سی سی خراسان اهالی قریه دشت گلستان بجنورد، کارکنان بیمارستان ۱۷ شهریور مشهد با حدود ۲۰۰ امضاء و عده‌ای از اهالی تربت‌حیدریه با حدود ۵۰۰ امضاء اهالی تربت‌حیدریه ضمن پشتیبانی از رئیس جمهور و فرمانده کل قوا خواستار سفر مجدد نماینده رئیس جمهوری در استان خراسان به این شهر شده تا مردم بتوانند از نزدیک با وی گفتگو کرده و مشکلات خویش را با استان در میان بگذارند

جزئیات حادثه سوءقصد به جان آیة‌الله ربانی شیرازی

آیت‌الله ربانی شیرازی که روز شنبه هفته‌گذشته از طرف دوتن موتورسوار سکلت سوار مورد سوءقصد قرار گرفته بود پس از چهارروز بستری بودن و بدادادن بیمارستان نمازی شیراز به منزل انتقال یافت.

جریان حادثه سوءقصد از این قرار بود که شنبه گذشته حدود ساعت ۸ شب هنگامیکه آیت‌الله ربانی شیرازی همراه محافظ و راننده‌اش از ساختمان جهاد سازندگی به منزل مراجعت میکرد دوتن موتورسوار در بلوار ابوذری از سمت راست اتومبیل با جرقه‌های خاموش به آن نزدیک شدند و یک تیر توسط اسلحه کلت از جلو عقب اتومبیل و از فاصله بسیار نزدیک بطرف آیت‌الله ربانی شلیک نمودند. راننده اتومبیل با شنیدن صدای شلیک گلوله و با تصور اینکه این صدا ناشی از ترکیدن لاستیک اتومبیل است، اتومبیل را بسوی پیاده‌رو نگه داشت و کلاه خود را روی صورتش می‌کشیده است.

در همین حال محافظ آیت‌الله ربانی از اتومبیل پیاده‌شده و به سمت ماشین تیری شلیک می‌نماید که به ضلع عقب اتومبیل و از فاصله نزدیک بطرف آیت‌الله ربانی شلیک نمودند. راننده اتومبیل با شنیدن صدای شلیک گلوله و با تصور اینکه این صدا ناشی از ترکیدن لاستیک اتومبیل است، اتومبیل را بسوی پیاده‌رو نگه داشت و کلاه خود را روی صورتش می‌کشیده است.

در این حادثه سوءقصد آیت‌الله ربانی شیرازی از طرف امام‌جمعه رهبر انقلاب و دکتر بنی‌صدر رئیس جمهور و برخی مقامات و نهادهای کشور تلگرامهائی به شیراز مخابره شده است.

هم‌اکنون حال عمومی آیت‌الله ربانی شیرازی کاملاً رضایت‌بخش است و تحقیق و بررسی پیرامون مساله تیرور استان از طرف مقامات انتظامی جریان دارد.

دستگیری یکی از اعضای دفتر هماهنگی بجنورد

ابراهیم مقصودزاده یکی از اعضای دفتر هماهنگی همکاریهای مردم با رئیس جمهور شهرستان بجنورد که از بیست و هفتم اسفندماه گذشته توسط سپاه پاسداران بخش راز بجنورد دستگیر شده بود هنوز در بازداشت بسر میبرد.

علت بازداشت آقای مقصودزاده تهیه طومارى به حمایت از رئیس جمهور و محکوم نمودن جانفشانی پس از حادثه ۱۲ اسفند دانشگاه میباشد این طومار در تاریخ بیست‌وچهارم اسفند ماه گذشته از طرف سپاه پاسداران بخش راز بجنورد دستگیر شده بود هنوز در بازداشت بسر میبرد.

بازگشائی مجدد دفتر هماهنگی همکاریهای مردم با رئیس جمهور در تربت حیدریه

دفتر هماهنگی همکاریهای مردم با رئیس جمهور تربت حیدریه که چندی پیش مورد حمله عده‌ای جماقدار قرار گرفته بود با صدور اطلاعیه‌ای شروع بفعالیت‌های خود را اعلام نمود متن اطلاعیه به شرح زیر است:

بسمه تعالی

بدنبال حمله عده‌ای جماقدار به دفتر هماهنگی تربت حیدریه و ایجاد تخریب در این دفتر، بنابر استقبال و درخواستهای مکرر شما برادران و خواهران مسلمان شهروند مبنی بر بازگشائی مجدد دفتر هماهنگی در تربت حیدریه بمنظور ادامه فرهنگ اسلامی و همیاری در جهت تحقق اهداف انقلاب شکوهمند اسلامی ایران این دفتر در محل بعدان شهدا طبقه فوقانی بنگاه فولاد گشایش می‌یابد. از همه شما مردم مسلمان و غیرمتعهد خواستار همکاری راهنمایی و همفکری هستیم. تلفن ۴۵۶۲

دفتر هماهنگی همکاریهای مردم با رئیس جمهور - تربت حیدریه.

دستبرد بدفتر روزنامه انقلاب اسلامی بندر ریگ

بوشهر - خبرنگار انقلاب اسلامی - چهارشنبه گذشته دفتر نمایندگی روزنامه انقلاب اسلامی در بندر ریگ بوسیله شخص با اشخاص ناشناسی مورد دستبرد قرار گرفت. دراین ماجرا وسایل موجود دردفتر سرقت رفت و نایلو این نمایندگی نیز ربوده شد و تعداد زیادی عکس و پوستر ریاست جمهوری که دراین دفتر موجود بوده پاره گردید. بنابراین گزارش مراتب به کمیته محل اطلاع داده شد و پس از آنکه کمیته از خود سلب مسئولیت نمود موضوع به رایزنی محل تیر اعلام گردید که این واقعه مورد تحقیق قرار گرفته است.

ضمنا موضوع توسط سرپرستی روزنامه در استان به سپاه پاسداران و دادگاه انقلاب بوشهر کتبا اطلاع داده شده است و خواهان تحقیق و پیگیری این واقعه گردیده است.

لازم بتذکر است که نماینده این روزنامه در بندر ریگ بطور داوطلب در جبهه‌های خوزستان درحال نبرد با متجاوزین عراقی است.

خبرنگار انقلاب اسلامی در ازنا پس از ۱۳ روز بازداشت آزاد شد

خبرنگار انقلاب اسلامی در ازنا که بهمراه تن دیگر از جوانان این شهر در تاریخ بیست و هشتم اسفندماه گذشته دستگیر شده بودند پس از سیزده روز بازداشت وبدنبال یک اعتصاب غذای چهار روزه ازندان آزاد شدند.

این عده به اتهام "برهم زدن نظم" در رابطه با تظاهرات مردم این شهر درتاریخ بیست و سوم اسفند و توسط سپاه پاسداران ازنا دستگیر شده بودند. لازم به توضیح است که تظاهرات ذکر شده به پشتیبانی از رئیس جمهور و بدنبال سخنرانی حجت‌الاسلام رفسنجانی رئیس مجلس در ازنا و با شرکت هزاران نفر از مردم این شهر صورت گرفته بود.

مرکز تلفن مازندران به کنترل سپاه پاسداران درآمد

بابل - خبرنگار انقلاب اسلامی - بحکم دادستان انقلاب اسلامی بابل مرکز مایکروویو مازندران به کنترل سپاه پاسداران این شهر درآمد.

بنابر این گزارش در حدود ساعت شش بامداد روز ۲۸ اسفندماه گذشته، سپاه پاسداران بابل جهت کنترل مرکز مایکروویو مازندران به این مرکز مراجعه کرده و طی اطلاعیه‌ای که در سطح شهر منتشر نمود، مراتب را به اطلاع مردم این شهر رساند.

در اطلاعیه مذکور علت این امر بستگیری از هنروع فتنه‌گیری و شایعه‌سازی علیه نهادهای انقلابی اعلام شده است.

همین اطلاعیه سپاه پاسداران اعلام کرده است که بنابر حکم شماره ۸۷۳۲ مورخ ۵۹/۱۲/۲۳ صادرشده این عمل کرده است و درحال حاضر عده‌ای از کارکنان کادر فنی و نیروهای این مرکز تا اطلاع ثانوی نمی‌توانند به کار خود ادامه دهند.

خبرنگار ما ازنظر بدرگل مخابرات استان مازندران دراین زمینه جویاشده، ولی وی از هرگونه اظهارنظر به خبرنگار انقلاب اسلامی درایمورد خودداری کرده است.

نماز جمعه

برگزاری نماز جمعه در قم

قم - خبرگزاری پارس - بنابر برنامه‌گوه جمعه دروسین بهار آزادی با شرکت انبوه کثیری از اقشار مختلف مردم قم و زائرین حرم مطهرحضرت معصومه علیها سلام به امامت آیت‌الله منتظری در صحن مطهر وخیابان‌های اطراف برگزارشد.

امام جمعه قم درخطبه اول پس از درود به همه رزمندگان اسلام وبدمه کاران جنگ به همه اولیاء واوصیاء به تفسیر سوره العلق پرداخت. وی در خطبه دوم خطاب به بعضی از سران کشورهای اسلامی گفت سرنوشت محمدرضا بیکی است در انتظار شما باشد. سانح خود وجنبیت مسلمین را در اختیار آمریکا قرار ندهید وبا تامین ۸۰ درصد نفت آمریکا ودخیره دلارها دراین کشور راه را برای شکست مسلمین فراهم نکنید. این ملت مستضعف نیست که در آمریکا سرنوشت خویش را بدست دارد بلکه کارخانه هاوترانسها وصهیونیزم است که مهره‌هائی راجهان ویکان روی کار ساورد تا بتوانند به مقاصد شوم خود، غصب فلسطین، استحلال مسلمین وکشورهای جهان سوم برسد.

از سرنوشت کسانی چون شاه خائن ایران عبرت بگیرید و به ملت خود برگردید. اسلام با هر گونه اختلاف طبقاتی که موجب بود که درکنار کاخهای شما، کوخ نشین وجود داشته باشد مخالف است.

آیت‌الله منتظری در قسمت دیگری از خطبه خود گفت خداوند امتنان الله این انقلاب را برای ما نگاهدارد. شما برادران وخواهران سراسر ایران باوجود شرایط نا مساعد هوا با حفظ وحدت کامل در تظاهرات ۱۲ فروردین نشان دادید که موجودیت خود جدید. من از همه شما تشکر میکنم وی آنگاه خطاب به هیئت حسن ست گفت شما باید موازین اسلام را درنظر بگیرید وببینید درمنطق اسلام باجنایتکار چگونه عمل میشود.

امام جمعه قم با اشاره به سالروز شهادت آیت‌الله صدر وجواهر مجاهدت درشکنجه‌گاههای عراق گفت گناه صدام سپاه این نیست که جنگرا به ایران تحمیل کرده وعامل استعمار شده، کارنامه او ضدانسانی است واز وقتی کاخرب بعث در عراق روی کار آمد بسا مسلمین وعلما برسرنیز داشته ودستورا سه خون هزاران بیگناه آلوده کرده است. ملت مسلمان ایران سالگرد شهادت این مردبزرگ وخواهرزاده به خانواده محترم وهمه ملت ایران تسلیت میگوید.

وی درپایان به خاطر رضای خداوند وشکوفائی کشاورزی از کامیون‌داران خواست تاباکاردرن نصب گرگهای خود دراختیار شرکت نفت وتامین سوخت کشاورزان، دین خود را به انقلاب اداوارکم کاری نپرهیزند.

یکنفر در تبریز بجرم عمل لواط اعدام شد

تبریز - بحکم دادگاه انقلاب اسلامی تبریز حسن درون شهیر به قلندری فرزند اسدالله بجرم لواط های مکرر، فساد اخلاقی و اعتیاد بمفسدفی‌الارض و محارب باخدا و رسول خدا شناخته شد و به‌اعدام محکوم گردید. حکم صادره روز نهم فروردین ماه به مورد اجرا درآمد.

توضیح کمیته انقلاب نهاوند

نهاوند - سرپرست کمیته انقلاب اسلامی نهاوند با ارسال نگارشی بدفتر روزنامه انقلاب اسلامی در ارتباط با خبر منتشره در شماره ۲۹۶ مورخ پنجشنبه ۲۱ اسفندماه.

... توضیحاتی بدین شرح داده‌است:

فروشگاه بدکور صلا" کتابفروشی وابسته به سازمان مجاهدین خلق بوده و چون اقدام به فروش کتابهای ممنوعه مینمودبا طرف دادستانی کل انقلاب بسته شد و صاحب مغازه نیز بنا بحکم دادگاه انقلاب به سه سال زندان محکوم گردیده ولی سنگسار متهم بعهد نبوده که مغازه باز شده و آنها درآن محل لوازم‌التحریر دایر نمایند و چنانچه تخلفی نمایند با آنها مطابق مقررات رفتار گردد. اما روز سه‌شنبه ۱۹ اسفندماه برابر گزارش رسیده و مراجعه به آنجا مشاهده گردید که توسط دستگاه تبلیغی اعلامیه‌ها و جزوه‌های ضدانقلابی نشر میشود بنابین علت حسن ست گفت دو نفر دستگیر که یک نفر از آنها بعدا آزاد شد و دستگاه فتوکپی نیز ضبط و مغازه‌ها تعطیل گردید.

۹۰ نفر از کارآموزان استان اصفهان به خدمت دعوت شدند

اصفهان - خبرنگار انقلاب اسلامی - ۹۰ نفر از کارآموزان ادارات و موسسات که از استانداری اصفهان حق‌الزحمه دریافت میکردند به صورت به خدمت دعوت شدند.

بنابراین گزارش کمیته فرمانی ایجاد اشتغال استانداری ضمن انتشار اطلاعیه‌هائی به اطلاع کلیه کارآموزان ادارات و موسسات که از استانداری حق‌الزحمه دریافت میکردند و افراد داوطلب که قبلا درخواری اشتغال نیست نام گردانند رساند که جهت تکمیل پروژه موقت درخشکاری پارک معطل در محل شهرداری دروان از توابع شهر به ۲۰ نفر، جهت پروژه موقت درخشکاری پارک پیروزی انقلاب در فرمانداری باشین به ۲۰ نفر، جهت پروژه موقت کشاورزی در محل دهداری میبه و مورچه‌خورت به ۵۰ نفر نیاز میباشد. این کمیته ازافراد یوق‌الذکر درسه خواست کرد که هرچه سریعتر به حوزای اشتغال استانداری درچهارراه آبادانا مراجعه کنند.

دفتر هماهنگی همکاریهای مردم با رئیس جمهور در استان مازندران گشایش یافت

بابل - خبرنگار انقلاب اسلامی - دفتر هماهنگی همکاریهای مردم با رئیس جمهور در مازندران با صدور اطلاعیه‌ای تاسیس دفتر را در این استان اعلام کرد. در این اطلاعیه آمده است:

امام خمینی با تدبیر مان با درایت سیاسی عمیق خود در شیوه اداره مملکت میران را راهی ملت دانسته و ملت با حس انتخابی که در ۵بهمن ۵۷ انجام دادند با انتخاب دکتر سید ابوالحسن بنی‌صدر به ریاست جمهوری سمت مشترکی بین خودشان و رئیس جمهور بوجود آوردند. براساس آنکه انتخاب نموده در تمام کارها به وجدان و شعور عمومی تنها بدهد و مشکلات را بدور ازپردازی بوسی و رد و بندهای سیاست پرده با مردم در میان گذارد و نیز امت با خاتمه تا مشهدشدند که به رای و بیعت خود وفادار و صمیمی بوده و همواره در کارها یاور و پشتیبان رئیس جمهور خودشان باشند. و امام امت هم دستور فرمودند اطاعت از رئیس جمهوری امر واجب‌شرعی است. با توجه باین بیان، رئیس جمهور در آغاز انجام مسئولیت خویش تمام تعهد خود مقرر نمودند ستاد انتخاباتی رئیس جمهوری تبدیل به دفتر هماهنگی مردم با رئیس جمهور شود. تا از این طریق امکان کارگیری استعدادهای مختلف در امر پیشبرد اهداف جمهوری اسلامی به وجود آید. در رابطه با این دستور درتهران و مراکز استانها و شهرستانهای مختلف گروه‌دفاتر ستاد تبلیغاتی ریاست‌جمهوری تبدیل بدفاتر مردمی همکاریهای مردم با رئیس جمهور شد. بانظرخواهی و سنجش افکاری که در سطح استان بعمل آمد، علاقه مردم به تشکیل چنین دفتری بیش از اندازه رایی بود که مردم در هنگام انتخابات به دکتر بنی‌صدر دادندبودند. و این مال بر حسن انتخاب ۹۷ درصد مردم مسلمان و متعهد مازندران میباشد. اکنون این رقم بعمی میران - علاقه‌ای‌مردم‌به اندیشه‌ها و برنامه‌ها و پشتکار و تلاشهای شبانه‌روزی رئیس جمهور در سه نفر زیاندن اهدافی که بخاطر آن مردم مسلمان و مازاپران انقلاب کردند میباشد از این جهت است که امام این چهره مبارز و نورانی در برابر سلطه‌گران شرق و غرب فرمودند رئیس جمهور مازندرانهای مردم حکومت سکند. توجه این علاقه شما در هنگام بطرخواهی بود که عده‌ای از جوانان علاقمند استان مازندران ازچندین ماه پیش تاحال با تکاپوی زیاد در فکر تحقق بخشیدن به علاقه شما در رابطه با گشایش دفتر هماهنگی در مازندران تندند و الحمدلله با فضل و عنایت الله این امر محقق شد و دفتر هماهنگی همکاریهای مردم با رئیس جمهوری در استان مازندران در شهرستان بابل گشایش یافت و در آینده نزدیک در چندین شهرستان استان مازندران از جمله گرگان کردکوی، گلوگاه، ساری، بابلسر، نور، نکاء، و سایر شهرستانها دایر و فعالیتهای خود را آغازخواهندنمود. دفتر درزمینه‌بالا بردن کیفیت همکاریهای شما مردم مسلمان‌ومتعهد مازندران با رئیس جمهور منتخبمان احتیاج مبرمی به همیاری و همکاریهای معنوی و مادی شما دارد تا بتوانیم بلطف‌الله بتوانی خودمان عمل کنیم و همگی درتحت فرمان امام امت بسوی‌مردم و تلاش پیگیررئیس جمهوری‌مان باشدار راه آرمان شهدای بخون خفته‌مان که استقلال آزادی، جمهوری اسلامی میباشد باشیم.

دفتر همکاریهای مردم با رئیس جمهور شهرستان بابل، چهارراه شهدا کوی‌گلشن بالاتر ازمسجد

پشتیبانی از رئیس جمهور و فرمانده کل قوا

شهید سیل تلگرامها، نامه‌ها و طومارهای مردم مسلمان و متعهد خراسان به پشتیبانی از ریاست جمهوری و فرمانده کل قوا و همچنین محکوم کردن اعمال جماقداری بدنبال روزنامه انقلاب اسلامی و دفتر ریاست جمهوری ادامه دارد. تعدادی از این تلگرامها و نامه‌ها بشرح زیر میباشد:

تلگراف و نامه‌های عده‌ای از اهالی خیابانهای شهید مرید واقفی، فردوسی، شریعتی و امامی، عده شهرپور، ژاله‌الهی بجنورد، جمعی از بازاریان بجنورد و دانش‌آموزان شیروان از جمله عده‌ای از دانش‌آموزان دبیرستانهای شریعتی و عده‌ای از هنرجویان هنرستان صنعتی شیروان، جمعی از مهندسان مشهد با حدود ۳۰ امضاء، کارکنان سازمان تعاون روستائی مشهد با ۵۰ امضاء، عده‌ای از اهالی خیابان خواجه‌ربیع مشهد با حدود ۱۱۳۰ امضاء، مغازه‌داران بازارچه حاج‌تاجان مشهد با ۹۵ امضاء گروهی از دانش‌آموزان مشهد، جمعی از اصناف مشهد، جمعی از اهالی و کسبه سرشوی دوم (ابوذر) مشهد با ۹۰ امضاء، جمعی از اهالی جنان با ۳۶۰ امضاء جمعی از کسبه خیابان طبرسی مشهد با ۲۶۰ امضاء، کارکنان دادگستری خراسان با ۱۲۰ امضاء، شورای محل مسجد سلمان ابن عقیل مشهد.

عده‌ای از اهالی بلوار فرودگاه و محل چهار راه خیابان کارآزمارها مشهد با حدود ۲۰۰ امضاء، گروهی از کارکنان نان قدس رضوی با بیش از ۴۰۰ امضاء، کارکنان سازمان ملی انتقال خون پایگاه مشهد، کارکنان شرکت سهامی داروپخش مرکز مشهد، جمعی از کسبه خیابان نواب صفوی و بازارحضرتی و میدان عدالت مشهد با حدود ۱۰۰۰ امضاء، گروهی از کسبه میدان ۱۷ شهریور مشهد، کارکنان پخش البرز تولید دارو و کی سی سی خراسان اهالی قریه دشت گلستان بجنورد، کارکنان بیمارستان ۱۷ شهریور مشهد با حدود ۲۰۰ امضاء و عده‌ای از اهالی تربت‌حیدریه با حدود ۵۰۰ امضاء اهالی تربت‌حیدریه ضمن پشتیبانی از رئیس جمهور و فرمانده کل قوا خواستار سفر مجدد نماینده رئیس جمهوری در استان خراسان به این شهر شده تا مردم بتوانند از نزدیک با وی گفتگو کرده و مشکلات خویش را با استان در میان بگذارند

ترحیم

با نهایت تاسف فوت مرحوم محمدعلی صفراتی برادر دکتر ابوالحسن و بانو و زهرا سلطانی و دکتر صدیقه صفراتی بدینوسیله اعلام انجام نظاری آن مرحوم را ایام تعطیلات نوروزی از برگزاری ختم در مسجد صرفنظر و هزینه آن مصرف امور خیریه خواهد شد.

در حسن مراتب سپاسگزاری و امتنان خود را از نظر حضوری خویشان و دوستان محترم اعلام میدارد

خانواده‌های صفراتی - موسوی - کلانتری - صفری زاده و وابسته

انا لله و انا الیه راجعون

با اندوه‌فراوان درگذشت پدر ارجمندمان مرحوم آقای حاج‌حبیب‌مفرادة دیلمقانی را به استحضار فامیل‌ودوستان وآشنایان محترم میرساند. مجلس ترحیم زنانه و مردانه آن مرحوم از ساعت ۲ الی ۵ بعد ازظهر روز یکشنبه ۶۰/۱/۱۶ در خیابان فردوس‌خیابان بخاری مسجد نوبنجی منعقد و مراسم شب هفت از ساعت ۲ الی ۵ بعدازظهر روز چهارشنبه ۶۰/۱/۱۹ در بیمارستان شماره یک بهشت‌زهرا برگزار و بادش را گرامی داشته و مراسم فاتحه‌ای سخنرانیم شرکت دوستان و آشنایان موجب شادی روح آنمرحوم خواهد بود ضمنا آگهی مجالس یادبود آنمرحوم صرف امور خیریه خواهدگردید.

خانواده‌های وابسته: احمدزاده دیلمقانی - ساعدزاده قراقه کی - سخنوازاده - ناظمی - سلطانی - حجرزاده (تاجمان) - میلانیان - خالوقلی - رفائی مقدم - رضوی - سورمه - حال‌وقلیان - کاوری - مستولی - امامی پور - بیرور - بیرورفرستاها - رستقی زاده - انجاری - راغم - پورسفید - دهنی - خودمند - برادران خالوقلی - فرج‌الله‌زاده - بی‌ظاهری - علی‌زاده - نوبه‌خواهه - کیان‌کریمی - سوک‌میرزائی - تابرامی - نجات‌رسولی - مجلسی - سرچندی - عبلمحمد اسکندری‌پور - سپهبار - گنجوی - دلال‌زاده - بیلی - بقندرب - خوبوی - حقانی‌آذر - باوجلیلی - حیاتیان - سدری‌فرسلی - زاده‌جاوید - تبریزی

انا لله و انا الیه راجعون

با نهایت تاسف درگذشت ناگهانی حسن و پدر عزیزمان حسرو شروشیانی را به اطلاع بستگان، دوستان و آشنایان میرساند. مراسم شب هفت آن مرحوم روز یکشنبه ۶۰/۱/۱۶ در سالن شماره ۱ بهشت‌زهرا از ساعت ۲ الی ۵ بعدازظهر منعقد میباشد.

مهرانگیز ملکمحمودفرد، فواد، علاءالدین و فرهاد شروشیانی و خانواده‌های ملکمحمودفرد، ابراهیم صیادکاشانی، فیروزیان، رودسنه، بلوچ، کرآشیان کاشانی، شوده، مرچی، جابری، شکدار، میرکیالی، بهرامی.

با کمال تاسف و تاثر درگذشت ناگهانی پسر عزیزمان نادروان حسین عاطف‌نکا را به اطلاع کلیه دوستان و فامیل میرساند. مجلس ترحیم آن‌مرحوم یکشنبه ۶۰/۱/۱۶ از ساعت ۱۲ الی ۱۲ در خانقاه صفی‌علیشاه برگزار میگردد.

ثریا منوری‌نژاد، ناهید عاطف‌نکا، دکتر منصور عاطف نکا، سیمره عاطف‌نکا، مهندس مسعود عاطف‌نکا، نادر عاطف‌نکا، سیما عاطف نکا، علی عاطف نکا، حسن سرابی، رعنا باشلقی

رحلت مرحوم مغفور جلدآشیان جنت مکان آقای حسین عاطف نکا را به اطلاع بستگان و دوستان میرساند. مجلس ختم مردانه و زنانه در روزیکشنبه ساعت ۱۲ الی ۱۴ بعدازظهر خانقاه صفی‌علیشاه منعقد است. با تشریف‌فرمائی خود روح آن‌مرحوم را قرین شادی فرمائید.

خانواده‌های: عاطف‌نکا، دکتر رئیسی سوئی سرائی دانش، فروتن، باشلقی.

تسلیت

پزشکان و کارکنان بهداری و بیمارستان تیروی دریایی جمهوری اسلامی ایران مصیبت وارده را به فرماندهی نیرو وخانواده محترم تسلیت گفته بقای عمر وشکیبایی برای آن خانواده مسئلت دارند

بخشنامه نخست وزیر به کارکنان دولت

از صفحه ۱

انجام کار هیچ مراجعه کننده‌ای را بتأخیر نیاندازید

این اطلاعیه دستور از سوی محمدعلی رجائی نخست‌وزیر خطاب به کارکنان دولت انتشار یافت.

بسم الله الرحمن الرحیم

سومین سال تأسیس جمهوری اسلامی برهمه ملت مسلمان و قهرمان نویدهٔ کارکنان عزیز و فداکار انقلاب اسلامی مبارک باد. مردم بعضی شما برادران و خواهران شما که با فریادهای خالصانه خود تحقق آرمانهای خویش را در چهارچوب جمهوری اسلامی خواستار شدند و در همین حال برادر و خواهر درند ورهنده شما و کارکنان دولت وخدمتگزاران ملت برای حفظ این جمهوری اسلامی بهترین برنامه خویش بعضی حساب خود را تقدیم نکنند و مثل رمحتوای جمهوری اسلامی را به صورت امانت دست تو و من می‌سپارند بنابراین برای پاسداری از خون شهدای انقلاب و نیز پاسخ مناسب به فریاد انقلاب که کارمردای واقعی ما هستند موارد ذیل را خواستاریم

۱- خواهران وبرادران انجام کار صحیح مراجعه کننده‌ای را به تاخیر نیاندازید و با وجدان اسلامی و اخلاقی کار آنان را صحیح کنار حتی خوش تلقی کنند و در تمام وقت اداری به انجام وظیفه اسلامی و اداری خویش مشغول باشند ورزاء و مسئولان با قراردادن صندوق در هر موسسه به شکایت واصله در این زمینه رسیدگی و حداکثر پایان هرهفته اقدام لازم را در مورد مجازات متخلفین اعلام نمایند.

۲- برای تداوم انقلاب احتیاج به کار و تولید بیشتر از یک سو وضرورت و مصرف کمتر از سوی دیگر میباشد انقلاب فقط با شعار و تظاهر قیام و تداوم نمی‌یابد لذا هرچه بیشتر کار و تولید وهرچه کمتر خرج و مصرف برای بنیانگذاری انقلاب ایجاد کنیم امید است با اجرای مورد فوق خواست امام عزیزمان را که رسیدن به خودکفائی است جدا تعقیب کنیم.

۳- خواهران عزیز رعایت فرهنگ انقلاب را که پوشش اسلامی وسادگی است جداً رعایت نمایند.

۴- از اولیاء امور تمام ساعت کلیه مراجعات تعطیل و مراسم نماز برقرار شود.

۵- برای جلوگیری از هرگونه تفرقه و نفاق وار دست‌دادن بیکارچگی و وحدت کلمه مسئولان موظفند کار خود را از ظاهرات گروهی سره کاهدانیده و تنها در صورت تعامل تصویر سیاستگذار جمهوری اسلامی و آرم جمهوری اسلامی و شعار الله‌اکبر را در محل ادارات نصب کنند

و کارکنان محترم تعاملات شخصی و تلاش گروهی را به بازار شخصی و یا محافل گروهی مربوطه منتقل نمایند.

وزراء و مسئولان ملزم به اجرای دقیق مواعاص بخشنامه هستند. بدیهی است این خدمتگزارکوچک میتواند از متخلفین صرف‌نظر کند که این امانت ملت است وتخلف از آن برای هرکس خیانت به امانت میباشد و سر خدمتگزاران صدیق به مردم مورد تشویق مناسب قرار خواهند گرفت.

ضمیمه آرزوی است همه ما شاهد خدمت در تشکیلات جمهوری اسلامی را بنحو شایسته داشته باشیم.

محمدعلی رجائی
نخست‌وزیر جمهوری اسلامی ایران

آخرین مهلت تعویض اسکناسهای ۱۰۰ ریالی وسکه‌های پنج ریالی دوران طاغوت تعیین شد

بانک مرکزی ایران اطلاعیه‌ای بدین شرح منتشر کرد:

بانک مرکزی ایران با درود به خانواده انقلاب اسلامی ایران وعرض تبریک بمناسبت سالگرد تاسیس جمهوری اسلامی ایران، باکمال خوشنودی بااطلاع کلیه خواهران وبرادران عزیز هموطن میرساند که بافعالیتهائی که شده فاینک این آمادگی حاصل گشته است که از اسکناسهای ۱۰۰ ریالی رژیم سابق وسکه‌های پنج ریالی قدیم را از جریان خارج نمائیم. مهلت زمان تعیین‌شده برای تعویض این سکه‌ها و اسکناسهای یکصد ریالی دوران طاغوت صرف‌نظر ازاینکه بخطط شده باشند یاخیر، یکماه وتیم یعنی تاآخر روز ۳۱ اردیبهشت‌ماه ۱۳۶۰ میباشد. از هموطنان عزیز صمیمانه انتظار داریم در این امر خیرمارا یاری برسانند و درعین حال که معذرت‌میخواهیم این اسکناسها را به دوستان و آشنایان خود که احتمالا دربوشش وسائط ارتباط جمعی نمی‌باشند، می‌رسانند باشکه بانکی کشور نیز همکاری نمایند و درفرصت زمان مناسب برای سپردن اسکناسهای خود درحسابهای پس‌انداز وبانعویض آنها به بانکها مراجعه فرمایند.

عده‌ای ازعاملین بمب‌گذاری درقم دستگیرشدند

از صفحه ۱

میدان انجام صدمه‌های ساختمانهای اطراف انفجار نکشته است.

سپاه‌پاسداران انقلاب اسلامی قم با انتشار اطلاعیه‌ای ضمن تشریح چگونگی این حادثه اعلام کرد که عده‌ای در رابطه باحادثه بمب‌گذاری شناسائی و دستگیر شده‌اند.

در قسمتی ازاطلاعیه سپاه پاسداران قم آمده است: این جنایت وحشیانه منافقانه حدود ۳۰ نفر مجروح بجای گذاشت که مجروحین به بیمارستان نکوئی انتقال داده شدند که عده‌ای از آنها سرپائی معالجه و مرخص شدند و عده‌ای بستری هستند و حال دو نفرآنها وخیم است که یکی از مجروحان بنا علی‌کوثر به تهران منتقل شد. ما ضمن هشدار به عاملین این جنایت خونباک که مردم بیگناه و مردم‌شناسی بیارجمعه را هدف مطامع کثیف خود وارباب‌ان خود قرارمیدهند از مردم شهید‌پرور و قهرمان قم میخواهیم که همانند گذشته سپاه ـ پاسداران انقلاب اسلامی و سایر نیروهای انتظامی را از هرگونه حرکت مشکوک مطلع کرده واطمینان داشته‌باشندکه‌جان‌پرکنان سپاه در کنار شما است ـ مسلمان و مبارز حافظ انقلاب و امنیت مردم خواهند بود. توضیح‌اینکه این دومین بمب به فاصله زمانی ده‌دقیقه دریاعث ۱۱/۴۵ دقیقه بامداد منفجر شده است.

در ارتباط با حادثه بمب‌گذاری عده‌ای شناسائی و دستگیر شده‌اند و تحقیقات و بررسی هرچه بیشتراداده دارد. برادران وخواهران متعهدومسلمان می‌توانند اطلاعات خود را بوسیله شماره تلفن ۷۷۲۴ دراختیارمسئولین سپاه قرار دهند.

بقیه سرمقاله

انظرکیف کذبوا علی انفسهم وضل عنهم ماکانوا یفترون

بنگرآن‌سوکه‌چطور به خودشان دروغ میگویند و دروغی که ساخته بودند نابود گردید.

(قرآن سوره انعام آیه ۲۴)

قرآن راه بازگشت انسان بفطرت خویش را سرمهم‌ترین‌چیزی بیان میدهد وانبیاء کام پیامبران وپیشوایان برگرداندن به فطرت خویش است چرا که انسان فطری خود راه رسد را انتخاب خواهد کرد از خودبیگانگی انسان است که جلو انتخاب این راه رشد را بر انسان سد میکند به زمان پیغمبر خودمان نگاه کنید که مردم قبل از او چه وضعیتی داشتند و مردم دنیای آن روز جهان از خود بیگانه شده‌بودند که سد ارزشهرین چیزها برانسان ارزش نبوده‌میشد ظلم و ستم بر جهان حکمفرما بود و حق از آن غائب بود قلم و بدبختی بر مردم سایه گسترده‌بود و این بدبختی را سیر طبیعی جلوه می‌دادند و تقدیر قطعی میشمردند خدایان متعدد پرستیده میشدند، توجه و بندگی جایش را به تعدد و تقابل دادهبود. جوی خشن و سنگین بر مردم حاکم بود و به خاطر اندک کم و زیادی چون انسانهای رنجه میشد تا بدانجائیکه جلو افتادن اسب رئیس قبیله‌ای بر قبیله دیگر گران میامد و جونها بدین خاطر رنجه میشد ناآگاهی و جهالت بر همه سایه گسترده‌بود. تمام جهان را دوامرقدرت آن روز یعنی روم و ایران زیر سلطه خویش داشتند و هر کدام از این ابرقدرتها بر بخشی از جهان حاکم بودند و در جوامع جهان جاانداخته بودند که مردم فکر میکردند بدون اتکاء به این ابرقدرتها نمیتوند زندگی کرد و بعضاً مردم در آن متمایل به عرب و بعضاً متمایل به عربی بودند. پیغمبر که یکی ازکارهایش آگاهی دادن به مردم از وضع موجود و بیرون بردن آنها از این وضع میباشد چگونه عمل کرد؟ و چگونه مسئله صدور انقلاب اسلامی را تحقق بخشید؟

آیا وقتی پیروز شد و بر مخالفین خود غلبه پیدا کرد همه را از دم شمشیر گذراند؟

آیا کسانی را که اظهار به اسلام میکردند کافر و ضدیتی مینمود؟

آیا به زور مردم را به اسلام فرا می‌خواند و یا اینکه کوشش میکرد مردم قلباً به اسلام اعتقاد پیدا کنند؟

آیا بدون دلیل و برهان مسائل را برای مردم بیان میکرد و یا اینکه بینات آشکار میآورد؟

آیا اجازه می‌داد دیگران حرفهایشان را بزنند حتی با مخالفین و عموحودی چگونه برخورد میکرد؟

آیا دیده شده‌است در درون جامعه اسلامی این و آن را مورد اتهام و تهمت قرار داده باشد و این را بورژوا و لیبرال، دیگری را ضدمکتب و آن یکی راطی و ... وبااین ترتیب جامعه راتجزیه کنند و بااینکه بعضی‌میکردند قشرهای موجود رادر گروههای مختلف بطوت تبدیل کند؟

آیا در رابطه باشیوه‌ضرب درهای تحت تاثیر واقع شد و به یکی از آنها کوچکترین تمایلی پیدا کرد و یا اینکه به بیروی بای خویش ایستاد و تبدیل به نیرو شد و بآن نیرو بسیاری از ملل مستضعف راازسلطه ابرقدرتها رهانید؟

پاسخ به سئوالات فوق بارابطه باسائل امروزی ما خواهد بود سیستم قرآن چگونه بااین مهم‌پرداخته و امر تبلیغ و صدور انقلاب راپیش برده‌است و موفق بپیروز سر شده‌آمده است قرآن خود بوضوح چگونگی ابرتبلیغ وصدور انقلاب راشان میدهد:

۱- وظیفه‌ابلاغ

مهمترین وظیفه پیغمبر ابلاغ است تبلیغ کردن دین‌خداوندی‌کردن این دین برای مردم در زمینه‌های مختلف است. پیغمبر است که رسمه ابلاغ پیام را فراهم آورد اگر رسمه ابلاغ پیام فراهم‌است کارمهم رساندن پیام است بعد از رساندن دیگر سر مردم است که بپذیرند وبا بپذیرند طبیعی است که وقتی پاسخوری درکار شاهد رسمه پذیرش پیام‌فراهم میگردد و مردم براساس فطرت خویش پیام الهی را خواهند شنید وقتی راه رشد ازراه فی‌روش شد، مردم راهرشد راانتخاب خواهندکرد.

قرآن تولو قانها علیک البلاغ المبین (نحل آیه ۸۲)

"اگر روی بگردانیدند فقط بلاغ آشکار بعهده تو است و حساب و کتاب با خداست و ابلاغ بر عهده پیامبر. فانما علیک البلاغ و علینا الحساب (قسمتی از آیه ۴۰ سوره رعد)

وجود پیامبر برای هدایت و ارشاد و رحمتی از جانب خداوند برای بندگان است. پیامبر است که به مردم بیان می‌دهد چگونه از فطرت توحیدی خارج شده‌اند و از خود بیگانه گشته‌اند و چگونه قادر خواهند بود به صراط مستقیم توحید برگردند این رحمتی است از جانب خداوند اما اگر از این رحمت عده شدند و غرور آنها راگرفت بعلت کارهائیکه با دست خویش خواهند کرد بدی به آنها خواهد رسید روش این است که خداوند می‌گوید باوجود همه اینها اگر اعراض کردند پیغمبر وظیفه‌ای ابلاغ است و نگهبان مردم نیست و سلطه‌ای هم برآنها ندارد:

قان اعرضوا فما ارسلناک علیهم حفیظا "ان علیک الا البلاغ وانا اذا اذقنا الانسان منا رحمة فرح بها وان تصبهم سیئة بما قدمت ایدیهم فان الانسان کفور (قرآن سوره شوری و غاشیه آیه‌های ۴۸ و ۲۱ و ۲۲)

"اگر روی بگردانند ما ترا به نگهبانی ایشان نفرستاده‌ایم، بعهده تو جز ابلاغ نیست، ما وقتی انسان را رحمتی از جانب خویش دهیم، بدان غره شود و اگر بسبب کارهائیکه دستهایشان از پیش کرده بدی به آنها رسد، انسان کفران پیشه است، بنده که تو فقط پندرسانی و بر آنها تسلط نداری"

تا بحال در تاریخ بشری دیده نشده‌است که عقیده‌ای را بشود وسیله جای تبلیغ کرد بجوریکه آن‌عقیده‌برقلبهاحکومت کند. زورمداری و جانداری همیشه وسیله دست سلطه‌گران و فرعون صفتان در تاریخ بوده است نگاه کنید به کسانیکه بر دلها حکومت می‌رانده و می‌رانند آیا جهت حکومت بر دلها دردای "زور" در کار بوده‌است؟ نه زور را با حکومت بردل رابطه‌ای نیست. حکومت بردلها رابطه خدائی می‌خواهد و خدا را بازورمداری و جانداری که زور مجسم است چکار.

اینستکه وجود پیامبر رحمت و الفت و مهربانی برای عالمیان است. کار پیامبر هدایت است و هدایت راشیوه "زور" وجلوه‌های گوناگون آن رابطه‌ای نیست.

دنباله مطلب را فردا ادامه می‌دهیم

محمد جعفری

فلکراف استاد علی تهرانی درمورد محاکمه امیرانتظام

بسمه تعالی

جناب آقای سید احمد خمینی نماینده رئیس جمهوری جناب جمهوری اسلامی ایران رونوشت برنامه جوان انقلابی اسلامی

محترما مرقوم میشود بنا بطلبی اصل ۱۱۲ دستور اجرای قانون اساسی و تنظیم روابط قوای نامه می‌باشد و چون با موکلی که بطلبی اصل ۱۲۱ هم‌دادند موظفند که از حق و کسوتی عدالت پشتیبانی نمایند و در آزادی و حرمت اجرای و تعیین که قانون اساسی برای ملت شناخته حمایت کنند. لذا بطور شما را انقلاب زیر ملت مینمایم:

محاکمه آقای امیرانتظام از جهات مصدوری که از تعیین بنا بدون نسبت برخلاف قانون اساسی است و حتی اصل تعیین هم خلاف قانون است محترم جناب آقای مهندس مهدی بازرگان بطور فردی راه و شهروندی و قهرمانهای دیگر کشته و ادعا نموده، در رابطه با دولت موقت و جوانی انقلاب است و در مدارک عملی با تعیین کار لانه قانونی به دست آمده است دیگران هم که امروز موافق انقلاب محاکمه‌شده وز قسمت آمده و جوانان در تمام تعیین و حتی در مورد صدق خودمان در صاحبنامه و محترم این جانبان که

حضور امیانتا از طرف خود و شما را از طرف شهر تهران وسیعی از مردم مؤمنان از شما خواستار می‌شد که محاکمه را که بر مبنای محضی نسبت و مستقیما با خودمان لوث کردن عناد اجتماعی و سلط قصور که حاصله ارزشهای لازم و تلاشگر هستند برساند. خدا را شکور و در نسبت و برای کشور رابطه دارد توسط رادیو تلویزیون منتشر نمایند. با تشکر ایران کاملا موافق است که دیگر، تلاشگران هم نمیتوانند آنرا بحرمت‌شخص کند در جرئت باشند و بعدا از درونهای که پایان گفت بود و شاهدوا از دستور خانه درباره آنان رها داشته شد. مطلع گردید.

سید مهدی
علی تهرانی ۱۲ فروردین ۱۳۶۰

راهپیمائی پرشکوه بمناسبت ۱۲ فروردین درسراسر کشور برگزارشد

بدنبال دعوت ریاست جمهوری و حضرت آیت‌الله منتظری و ارگانهای انقلابی و احزاب و جمعیتهای گوناگون از مردم بپاخاستند تا امروز ۱۲ فروردین سالروز رفراندم جمهوری اسلامی ایران مردم مسلمان ومتعهد کشورمان دست به راهپیمائی پرشکوه و دشمن‌شکن در سراسر کشور زدند در تهران و بعضی از شهرستانها علیرغم بارش شدید برف و باران که منجر به ایجاد سیلابها درخیابانهای‌شهر شده بود و این شدت بحدی بودکه مسئولین برگزار کننده‌راهپیمائی با اعلام مکرر خواهان لغو راهپیمائی شدند اما مردم بپاخاستند و متعهد ومسلمان‌تهران به حرکت توفنده خود ادامه داد. و در میدان آزادی مجمع گردیدند و آیت‌الله جنتی عضوشورای‌نگهبان قانون اساسی برای انبوه حاضر در میدان سخنرانی نمود بنابه گزارش خبرنگاران ما در شهرستانها نیز نظیر این راهپیمائی پرشکوه مردم در کلیه نقاط کشور برگزار گردید.

اطلاعیه فرمانده کل قوا درمورد اظهارنظر درمسائل مربوط به جنگ تحمیلی

در پی صدور فرمان امام‌خمینی رهبر انقلاب و بنیانگزار جمهوری اسلامی و در جهت اجرای قانون‌اساسی و همچنین جلوگیری از ایجاد تشنج و تضعیف روحیه رزم‌آوران ارزش اسلام در جبهه‌های نبرد حق علیه باطل و همینطور تشخص تمام مقامات تصمیم‌گیرنده در مورد جنگ و مسائل مربوط بدان و اجتناب از نشتت آراء در محافل بین‌المللی این اطلاعیه از سوی رئیس‌جمهور و فرمانده کل‌قوا صادر شد.

بسم الله‌الرحمن‌الرحیم

با توجه به این که علی‌رغم نص صریح قانون‌اساسی و بند ۵ بیانیه‌مورخه ۵۹/۱۲/۲۵ رهبر انقلاب و بنیانگذار جمهوری‌اسلامی‌ایران‌امام خمینی‌مدظله‌مقام‌اطلاع مورخه ۲فروردین ۱۳۶۰ انتخابات به دولت، هنوز بعضی توجه مذکول‌نمی‌دارند که مسائل مربوط به دفاع در شورای‌عالی دفاع مطرح و رسیدگی شده و پس از تصویب تصمیم، در اجرا بنا فرماندهی‌کل‌قوا خواهد بود و بدون توجه به این نکات در ارتباط با مسائل دفاعی و جنگ تحمیلی تصمیماتی اتخاذ و نظراتی ابراز میشود که مراحل قانونی خود را طی ننموده‌اند لازم‌می‌داند به کلیه ارگانها، وزارتخانه‌ها، نهادها و سازمانهای‌مربوطه دولتی و رسمی یادآور شود کلیه فعالیتهای تبلیغاتی، نظرات، پیشنهادات و طرحهای سیاسی درباره جنگ تحمیلی و هرگونه اقدامی در این زمینه که به نحوی از انحاء در جریان بازتاب داشته باشد باید در شورای عالی دفاع طرح تا پس از تصویب بوسیله فرماندهی کل نیروهای مسلح اعلام و باجرا گذارده شود.

هر نوع نظر و تصمیم و اعلام که بدون رعایت این شرایط اظهار، اخذ و یا صادر شده‌باشدفاقد هر نوع اعتبار اساسی و یا قانونی‌است.

بذل توجه بااین‌امر به ویژه در این مقطع از زمان که روند جنگ تحمیلی به مرحله حساسی رسیده است بسیارضروری ولازم‌الرعایه است.

بار دیگر از کلیه ارگانهای رسمی بخواهد که برای انجام تصمیم بیرامون آنچه که مربوط به جنگ و دفاع است آن امور را به شورای عالی دفاع احاله کنند.

رئیس‌جمهور و فرمانده‌کل قوا سیدابوالحسن‌بنی‌صدر
۱۲فروردین ۱۳۶۰

اطلاعیه شماره ۱ ستاد کمک رسانی دفتر ریاست جمهوری

بسمه تعالی

بادرودفراوان‌به روان پاکشهدای انقلاب‌اسلامی ایران و تقدیر از جانبازیها و حماسه‌آفرینی‌های سربازان اسلام و با تشکر از همکاری‌های صمیمانه مردم ایثارگرمان با این ستاد، کالاهای ارسالی به جبهه‌های جنگ و مراکز تجمع جنگ‌زدگان در دوماهه آخر سال ۱۳۵۹ به شرح زیر به اطلاع عموم میرسد:

۱ - در تاریخ ۵۹/۱۱/۵، "ارسال به جبهه‌های اهواز" چکمه ۲۰۰۰جفت، بنو۲۰۰۰ تخته.

۲ - در تاریخ ۵۹/۱۱/۷، "ارسال به اسلام‌آباد غرب" ۵ کامیون حامل ۳۰۰۰ تخته‌بنو، ۴۶۲تخته چراغ خوراکپزی، لحاف و تشک، موکت، زیلو، حبوبات و ظروف هدیه از طرف بازاریان تهران.

۳ - در تاریخ ۵۹/۱۱/۹، "ارسال یک کامیون به اسلام آباد غرب" حامل ضد دست لحاف و تشک، الیسه، چراغ خوراکپزی، ظروف و مواد غذائی.

۴ - در تاریخ ۵۹/۱۱/۱۲، "ارسال به خطوط جبهه" برانکارد ۴۸ عدد، ماگ‌دستی ۲۸۰عدد، لباس گرم، کلاه، جوراب، بنو ۰۰۰۰۰۰۰.

۵- درتاریخ ۵۹/۱۱/۱۲، "ارسال به اسلام‌آباد غرب" دوهزار تخته بنو، ۱۹۷ قطعه موکت، صدد ست لحاف و تشک، ۲۱۳۳۴ تکه لباس.

عیدرتاریخ ۵۹/۱۱/۱۲، "ارسال بعمادگان"، دوهزار تخته بنو، ۲۴۰۰ قطعه موکت.

۷ - در تاریخ ۵۹/۱۱/۱۳، "ارسال به جبهه"، ۷ تن نایلون.

۸ - در تاریخ ۵۹/۱۱/۱۶، "ارسال بعاملام"، یک کامیون الیسه، چراغ والور، کیسه نایلون، لباس گرم، پارچه، بنو، ملحفه، نوست‌افزار.

۹ - در تاریخ ۵۹/۱۱/۱۷، "ارسال بعاملام"، الیسه، لحاف و تشک، بنو، برنج، ظروف.

۱۰ - در تاریخ ۵۹/۱۱/۱۸، "ارسال به اسلام‌آبادغرب" ۵۰۰۰ دست لحاف و تشک، الیسه پوست‌دباغی‌شده، از هدایای مردم شریف گرگان.

۱۱- درتاریخ ۵۹/۱۱/۱۹، "ارسال به آماده" ۲۰۰۰ تخته بنو، ۲۱۱۰ قطعه موکت.

۱۲-درتاریخ ۵۹/۱۱/۲۲، "ارسال بعدرفول"، یک کامیون حامل، الیسه، کفش، جراغ خوراکپزی و دارو.

۱۳- در تاریخ ۵۹/۱۱/۲۴ "ارسال به اسلام‌آباد غرب"، یک کامیون حامل، چکمه، بنو و ظروف.

۱۴- در تاریخ ۵۹/۱۱/۲۵ "ارسال به‌اسلام‌آباد غرب" دو کامیون حامل ۷۸۵ تخته بنو، ۵۲۰دست لحاف و تشک، الیسه، چراغ خوراکپزی.

۱۵ در تاریخ ۵۹/۱۱/۲۶ "ارسال به‌اسلام‌آباد غرب" یک کامیون شامل، الیسه، کفش، بنو، ظروف، ۲۸۸۰ بسته نایلون، گالن نفت، آفتابه.

۱۶- در تاریخ ۵۹/۱۱/۲۷، "ارسال به‌اسلام"، ۱۸ تن آرد، ۳۰۰۰ قطعه چراغ خوراکپزی.

۱۷ - در تاریخ ۵۹/۱۲/۱، "ارسال به درفول" صددستگاه‌چادر، ۴۲۷ قطعه‌موکت، طاقه نایلون.

۱۸- درتاریخ ۵۹/۱۲/۵، "ارسال بعماهیدشت" یک کامیون حامل الیسه وحوله.

۱۹- در تاریخ ۵۹/۱۲/۹، "ارسال به درفول" صددستگاه چادر، ۳۰۰۰ قطعه موکت.

۲۰- در تاریخ ۵۹/۱۲/۹، "ارسال بعمیدر لبکه" ۲۰۰۰ تخته بنو، ۳۰۰ دستگاه چادر، ۵۰۰۰ قطعه موکت.

۲۱- درتاریخ ۵۹/۱۲/۱۲، "ارسال به بندر عباس" ۵هزار تخته بنو، قالیچه و بشقاب ۵هزار دست لیوان ۵۰۴۰ عدد، قاشق ۱۰هزارعدد، دفترچه ۲۰هزار، خودکار ۲۰هزار، مداد ۱۷هزارعدد.

۲۲- در تاریخ ۵۹/۱۲/۱۵ "ارسال به جبهه‌های جنگ" ۲۳ دستگاه موتوربیت با لوازمات خرطومی.

۲۳- در تاریخ ۵۹/۱۲/۱۶، "ارسال به بندر عباس": ۱۳۸۷ جفت کفش، الیسه، ظروف، نرمپوش، ساور.

۲۴- در تاریخ ۵۹/۱۲/۱۸، "ارسال بجبهه" ۲هزار بسته لباس زیر همراه با شکلات.

۲۵- در تاریخ ۵۹/۱۲/۱۹، "ارسال به اسلام‌آباد غرب" ۵۰۶۶ تخته بنو، ۷۸۰ قطعه موکت ۱۹۹ قطعه چراغ.

۲۶- درتاریخ ۵۹/۱۲/۲۲، "ارسال به اهواز - شادگان و امیدیه" ۹ کامیون حامل: سیدرصبی ۴۰تن، بیار ۱۰تن برنج، ۳۰ تن خرما، ۹تن بنو، ۱۰۰۰ تخته‌لباس، ۲هزار دست، هدیه عده‌ای از بازاریان تهران.

۲۷- در تاریخ ۵۹/۱۲/۲۵، "ارسال به درفول - اهواز - شادگان" آرد ۱۲ تن، برنج ۱۰تن، قند ۲۰ تن، بیار ۱۰تن، سیب ۱۰تن، سیب‌زمینی ۱۵ تن، چای ۶۰کیلو، خرما ۵تن، عدس ۲ تن، کفش ۱۲۰۰ جفت، شیرینی ۸۰۰ کیلو، دندانه ۹۰۰ کیلو، چراغ والور ۱۷۸ عدد از هدایای مردم قزوین.

هم‌چنین:

۲۸ ارسال ۴۰ دستگاه آمبولانس مجهز به مراکز پزشکی به شهرهای: "اهواز - آبادان - ماهشهر - درفول - اسلام‌آباد غرب - اسلام - سکرمانشاه و سایر شهرهای محل آسکان جنگزدگان

۲۹ - هدیه: ۲۸ تن نایلون به ارتش جمهوری اسلامی ایران، که همراه با هدایای بیروی رحمتی درچند صدهزارجعبه بسته بندی شده و همراه با پیام فرماندهی کل قوا: آقای بنی‌صدر و پیام بیروی رحمتی به رزمندگان اسلام بیش از آغاز سال نو ارسال گردید تا شاهی از همبستگی عمیق و خلل‌ناپذیر مردم ما با ارتش دلیر جمهوری اسلامی ایران بوده، و شیخ بحکم بر دهان یاوه‌گویان عناصر کافر باشد.

- جمعکل هدی عده‌ای "انتلفی" های مقیم مرکز (از توابع میانه) به حساب ۸۸۸، در آخرین اطلاعیه سال ۱۳۵۹ از کلیه مردم میخواهیم که به کمکهای نقدی خود به حساب ۸۸۸ بانک ملی مرکز ادامه‌داده و برای رساندن کمکهای غیرنقدی خود نیز، از طریق تلفنهای ۶۶۳۸۹۰ - ۶۱۶۵۳۸ - ۶۱۶۵۳۱ با دفتر مرکزی این ستاد تماس حاصل نمایند.

ستاد کمک‌رسانی دفتر ریاست جمهوری به مناطق جنگزده

سخنان امام دراجتماع انجمنهای اسلامی

که هستند این تبعیض که روی جوهرشان گذاشته آه نکشیدی اورد برای آنها بیکورز از شما سئوال میشود که شما انجمن اسلامی اسم جوهرتان را گذاشته لاکن به اسلام تعهد نداشته اگر خدای نخواسته انحرافی در شما باشد با یکدیگر انحرافی در انجمن ها ساخته بنا بگذارید انحرافی در سیاستی که میخواهید بشود شما بواسطه همین است که روی جوهرتان گذاشته اید مسئول هستید مسئول میشود تو که گمی من داخل انجمن اسلامی هستم چرا جوهت اسلامی نبودی و چرا چه هایی که در بحث تربیت نیروهایی که شما در آنجا بوجود تربیت شدند اسلامی نشدند و چرا انحراف در این انجمن های اسلامی بوده است. در هر صورت ما همه مکلف هستیم و همه این بار سنگین و امانت بزرگی که بعهده ما است و آن اسلام است و آن کشور اسلامی است این بار سنگین را ما باید به منتهی برسانیم و ما باید تمام آن چه دولت و چه ملت و خصوصا کسانی که مسؤولترند با خواهر و چه هستند این بار گذاشت. اگر است تعهد همه شما و همه ما که ما این امانت را به انجامش باید برسانیم به اسلام. انشاء الله در سایه ما این سنگینی پیاده کنید و خودتان و خودمان شروع کنید و دیگران را هم انشاء الله دعوت بکنید

والسلام علیکم و رحمة الله و برکاته

مذاکرات کمیسیون ویژه غیرمتعهدها برای پایان دادن به جنگ ایران وعراق آغازشد

خبرگزاری پارس از دهلی‌نو - ویژه‌ران امور خارجه راسیا و کوبا همراه با رئیس بخش سیاسی سازمان آزادی‌بخش فلسطین از دیروز با نارائسیما راؤ وزیر امور خارجه هندی دهلی‌نو به تبادل‌نظر پرداختند. این مذاکرات بمنظور بحث پیرامون اقداماتی که آنان در جهت پایان بخشیدن به جنگ‌طولانی برای علیه ایران باید انجام دهند صورت میگیرد.

احتمال میرود ویژه‌ران خارجه مزبور برای دست یابی به صلح ایران و عراق دیدار کنند.

شروع این دیدارها صدور اعلام نشده است ویژه‌ران امورخارجه این کشورها بصورت گروهی چهارنفره هستند که ازسوی کنفرانس ویژه‌ران خارجه کشورهای غیرمتعهد برای متوقف ساختن جنگ‌جاری برگزیده شده‌اند.

نوشته روزنامه‌های هندی‌آمده به‌موفقیت‌آمیز بودن این تلاشها معقول بنظر میرسد زیرا هیچیک از اعضای گروه از سوی دوکشور متخاصم‌بی‌اعتبار نیستند.

نماینده ایران از کشورهای عضو سازمان ملل درخواست کرد تاعراق را به ریاست‌مجمع‌عمومی انتخاب نکنند

سازمان ملل متحد - خبرگزاری رویتر - منابع دیپلماتیک در سازمان ملل متحد امروز گفتند کشور سوئیت‌وان بیرون‌مانده‌ای برای اعضای سازمان ملل متحدارسال کرده و طی آن خواستار جلوگیری از اجرای ریاست مجمع عمومی سازمان‌ملل در پائیز آینده توسط عراق و با انتخاب‌سعدون حمادی نماینده ایران این کشور به عضویت کمیسیون حلوگیری سازمان ملل متحد شده است. عراق که طی سخنرانی گذشته جنگ علیه ایران را آغاز کرده است کشور سوئیت یکی از چند کشوری است که خواستار ریاست مجمع عمومی است. امسال ریاست مجمع عمومی تحت نظام گردش منطقه‌ای به یکی از کشورهای گروه آسیائی تعلق میگیرد. دوره شش ماله جاری عراق در کمیسیون حقوق‌بشر که چهار عضو دارد در پایان امسال منقضی میشود وایران بازم