بسم الله الرحمن الرحیم
مژده آن بندگان را که به سخن گوش فرا دهند و از بهترین آن پیروی کنند

# انقلاب اسلامی

پنجشنبه ۲۰ ماه فروردین ۱۳۶۰ - ۴ جمادی الثانی ۱۴۰۱ - ۹ آوریل ۱۹۸۱ - شماره ۵۰۹
سال دوم - تکشماره ۱۵ ریال

# بلندترین منطقه مشرف به دشمن در ذهاب به تصرف درآمد

در صفحه ۲

## کدام قانون؟

امسال را سال حاکمیت قانون اعلام کرده‌اند و در شرائط و اوضاع و احوالی که کشور در آتش بی‌قانونی میسوزد و از بی‌قانونی کسی جز دشمنان انقلاب و جمهوری اسلامی که مسلما دشمنان آشکار و پنهان آزادی و استقلال نیز هستند سود نمی‌برد، این سخن برحقی است که همگی کوشش کنیم طابق‌النعل بالنعل قانون‌را مجری سازیم و ذره‌ای از آن پا فرا ننهیم. برهمه‌ی است، که از قانون تبعیت‌کنند. در نظام جمهوری اسلامی ایران همه از رهبر تا رئیس‌جمهور، نخست‌وزیر، نمایندگان مجلس، مقامات قضائی، وزراء تا یک شهروند عادی در برابر قانون مساوی‌هستند، همگی باید بلااستثناء قانون را رعایت کنند و در درجه اول باید پاسداران، مجریان و حافظان قانون بآن احترام بگذارند تا عمل خودشان سرمشقی برای دیگران نیز باشد. تنها در اینصورت است که میتوانند از همه بخواهند که آنها نیز به قانون گردن‌نهند والا اگر خود آنها دقیق و سختگیر مطیع قانون نباشند نمیتوانند دیگران را باین امر دعوت کنند، چه رطب خورده منع رطب کی کند؟ و سخن واعظ غیر متعظ نفوذ و اعتباری نمی‌تواند داشته باشد. در این سطور بدون آنکه قضاوتی کرده باشیم و یا کس یا کسانی را در معرض اتهام قرار دهم بعنوان یک شاگردحقوق و نماینده ملت که سوگند یاد نموده است که از قانون اساسی دفاع کند و در گفته‌ها و نوشته‌ها و اظهارنظرها، استقلال کشور و آزادی مردم و تامین مصالح آنها را مد نظر داشته باشد. تنهاسئوالی را از مقامات‌محترم قضائی کشور، بازپرس ویژه مطبوعات، دادستان کل کشور و یا هر مقام قضائی دیگر که خود را صالح بداند مطرح می‌کنم و امیدوارم که‌بقصد مستقرکردن حاکمیت و اعتبار قانون و تنها بدین ملاحظه دور از هر نوع مصلحت و نظر سیاسی‌بهرترتیبی که صلاح می‌دانند در مقام پاسخ آن برآیند. و در هرحال مسلما مسئولین محترم این روزنامه‌که این ستون‌را در اختیار اینجانب‌گذارده‌اند تا سئوال خود را مطرح کنم بهمان‌اندازه امکان در اختیار آن مقامات نیز خواهند گذارد تا در صورتیکه بخواهند پاسخی بدان بدهند، میتوانند درصفحات همین روزنامه برای شما خوانندگان که بالاخره نظر نهائی‌را خواهید داد. درصدد رفع ابهام ازنویسنده برآیند.

خبر توقیف روزنامه میزان را در جرائد روز ۱۸ فروردین خواندیم و بعدا معلوم شد، اداره کل مطبوعات و نشریات وزارت ارشاد بنا برحکم شماره ۲۰/۱۸/۲۳ / ۱۳۶۰/۱/۱۷ دادسرای عمومی تهران، شعبه بازپرسی/ویژه سوم (مطبوعات) اعلام داشته‌اند تا اطلاع ثانوی روزنامه میزان مجاز به انتشار نمی‌باشد.

با این اطلاع اولین سئوالی که برای این شاگرد حقوق و مشتاق، حاکمیت قانون مطرح گردید این بود که مستند قانونی حکم شعبه بازپرسی ویژه برای صدور حکم توقیف تا اطلاع قانونی روزنامه میزان آنهم در تاریخ ۱۷ فروردین یعنی قبل از انتشار شماره ۱۸ فروردین‌ماه میزان چیست؟

در اظهاراتی که از بازپرس محترم در جرائد ۱۸ فروردین‌درج شده بودبیشتر علل صدور قراربازداشت و وثیقه برای آقای صدر مدیر مسئول روزنامه میزان بیان گردیده بود و دلیل قانونی توقیف روزنامه مشخصا" روشن نگردیده بود.

یکی از روزنامه‌هاصبح روز ۱۹ فروردین تحت عنوان "دلائل توقیف روزنامه میزان اعلام شد "اطلاعیه‌ای ازسوی‌اداره روابط عمومی دادگستری جمهوری اسلامی ایران را درج نموده بود که دربند سوم آن چنین آمده است:

"روزنامه میزان به‌علت نشر مطالب ومقالات مخل به نظم جامعه توقیف و دستور عدم انتشار آن صادر گردید".

جناب‌موسوی اردبیلی دادستان کل کشور نیز که‌علاوه برضرورت سمت و شغل‌شان درمصاحبه‌های‌اخیرمرتبا"

در صفحه آخر

### کمال گنجه‌ای، یکی ازنویسندگان روزنامه «صبح آزادگان» تحت‌تعقیب قرار گرفت

رشت - خبرنگار انقلاب - اسلامی - بنا بگفته یکی از مسئولین دادگاه انقلاب اسلامی رشت "کمال - گنجه‌ای" شخصی که مستاجر خانه پدری خود را دراولین روز سال جدید با اسلحه کمری خود به قتل رسانده قرار است تا آخر وقت اداری امروز خود را به مقامات قضائی تسلیم نماید.

جریان‌حادثه ازاین‌قراراست که آقای "کمال‌گنجه‌ای" از نویسندگان و گردانندگان روزنامه صبح آزادگان وکارمند بنیادشهید در تهران که برای گذراندن تعطیلات به رشت رفته بود درخانه‌پدری خود واقع در خیابان تختی این شهر، پس از بگومگو با شخصی بنام "فلاحت‌دوست" که مستاجرشان بوده است، وی را با اسلحه کمری خود بقتل میرساند

روز دوم فروردین همسر مقتول به شعبه اول دادسرای رشت شکایت میکند که پرونده امر در این شعبه در حال بررسی و تحقیق است و منشی بازپرس شعبه اول اظهار داشته که آقای‌کمال‌گنجه‌ای هنوز خود را به بازپرسی این شعبه‌معرفی نکرده است.

خبرنگار ما در تماسی که با مسئولین شعبه اول دادسرای رشت داشت آنها علت قتل را اختلاف مالک و مستاجر ذکر کرده‌اند.

همچنین بنا به‌اظهار معاون دادستان انقلاب‌اسلامی رشت آقای کروبی سرپرست بنیاد شهید گفته‌اند که آقای کمال - گنجه‌ای خود را تا روز پنجشنبه بیستم فروردین‌ماه (امروز) به مقامات قضائی معرفی خواهد کرد.

در تماسی که خبرنگار ما با آقای کمال‌گنجه‌ای در روزنامه صبح‌آزادگان گرفت، نامبرده انتساب اتهام قتل به خود را تکذیب نمود و اظهار داشت که هم‌اکنون‌در اینجانشسته وتحت تعقیب نیستم!

## اظهار نظر شخصیت های مملکتی درباره

## پاسخ روزنامه میزان به مصاحبه بازپرسی ویژه (مطبوعات)

### آیا حتی تحمل این مقدار انتقاد و ابراز نگرانی آنهم از زبان فرزندان انقلاب باقی نمانده‌است؟

### آیا مفهوم این حرکات و توقیف و بازداشت اینستکه لال شویم ودم برنیاوریم وفقط شاهد وناظر باشیم

### بازپرسی خوب است مرز بین اهانت وانتقاد را روشن کند

در صفحه آخر

# آزادی مطبوعات وتعطیل روزنامه میزان

توقیف روزنامه میزان و بازداشت دکتررضاصدر مدیر مسئول این روزنامه، بحث گسترده‌ای را در میان شخصیت‌های مملکتی‌و محافل گوناگون سیاسی برانگیخته است.

دادستان کل کشور در تایید اقدام بازپرس ویژه مطبوعات‌اقدام روزنامه‌میزان را درنشر مقالات "میثاق" و (خط امام...) اختلاف‌برانگیز و جرمی قابل تعقیب می‌داند در حالیکه مسئولان روزنامه میزان و گروهی از صاحبنظران معتقدند که توقیف این روزنامه و زندانی شدن مدیرمسئول میزان در جهت تجدید آزادی قلم و بیان است باطرح این مساله در جامعه این سئوال برای برخی پیش آمده است که مرز میان انتقاد واهانت چیست؟ در شماره دیروز اظهارنظر چندتن از شخصیت‌های مملکتی را منعکس کردم‌واکنون‌به‌چاپ‌بقیه نظرخواهی‌ها می‌پردازیم.

### احمد غضنفرپور

بسم‌الله‌الرحمن‌الرحیم

عرض کنم که اگر اوضاع و احوال براین منوال پیش برود در درجه اول "جرئت‌کردن" را از تمام‌مسئولین و مردم میگیرند و کاری خواهند کرد که هیچ‌کس در این کشور جرئت حرف‌زدن و نوشتن نداشته‌باشد اگر قرارباشد که بدون دلایل قانونی و موجه بخواهند که یک روزنامه یا فردی را بنام قانون، توقیف بکنند این بهترین شیوه‌ای است که ضدانقلاب را در این کشور رشد میدهد بنظر من تعجب‌آور نیست اگر کار به اینجا رسیده‌است که امروز روزنامه میزان را توقیف کنند و فردا هم بسراغ روزنامه‌های دیگری بروند. تعجب نمیکنم بخاطر اینکه ساز و کارهای این جریانات را از مدت‌ها پیش ما تجزیه‌تحلیل کردیم و هشدار دادیم و خودم زمستان سال گذشته مقاله‌ای نوشتم‌تحت عنوان "رشد زمینه‌های دیکتاتوری"و تمام مکانیزم‌ها و سازو کارهائی که اگر چنانچه پیشگیری نشود رشد خواهد کرد و روزی خواهد رسید که هر فردی به هر عنوانی بخواهد قلم بزند و هر روزنامه‌ای را به هر عنوانی میتوانند توقیف کنند و جلوی هرگونه آزادی را بگیرند برای من هیچ تعجب‌آورنیست این ساز و کارها این زمینه‌ها را بوجود آورد و این زمینه‌ها رشد کرده و امروز هم اگر ما در مقابل این قانون‌شکنی‌ها محکم مقاومت نکنیم‌مثل بهمن رشد سرسام‌آور خواهد کرد. بهرحال وظیفه همه نمایندگان، متعهدین، مسئولان و مردم‌است که در مقابل این خلاف‌کاریها مقاومت کنند و ما از آقای رئیس‌جمهور تقاضا کردیم که نسبت به این جریان به ما جواب دهند تا روشن‌شود که به استناد کدام ماده قانونی این توقیف صورت گرفته چون در غیر اینصورت هر لحظه‌ای و هر زمان‌میتوانند تحت عناوین و بهانه‌های مختلف هر کسی را دستگیر کنند و هر روزنامه‌ای را توقیف کنند. از طرفی به عقیده من آن آرامش‌نسبی که پس از پیام امام برقرار شده‌بود چنانچه به همین ترتیب پیش میرفت و جلوی آزادی‌هارا نمیگرفتنداین آرامش روزبروز زیادتر میشد چون آن موارد عینی که اختلاف ایجاد میکند و آرامش را برهم میزند باید از بین برود که این با بیانیه امام تا حدودی از بین رفته‌بود و اینها دارند دوباره به قضیه دامن‌میزنند و همین‌ساله تعطیل روزنامه میزان باعث میشود که ما نتوانیم سکوت کنیم چون اگر ما بخواهیم سکوت کنیم قانون را زیر پا گذاشته‌ایم و به وظیفه قانونی خودمان عمل نکرده‌ایم‌و اگرکه‌سکوت نکنیم و حرف بزنیم آن آرامش از بین میرود بنابراین مردم. و مسئولان را در مقابل یک عمل انجام شده قرار دادند و این درست ضرباتی است که یکی پس از دیگری بر پیکر این انقلاب وارد میکنند و مردم را دچار سردرگمی و آشوب میکنند.

### جلالی

جلالی نماینده نیشابور: به اعتقاد من با توجه به آزادیهای مشروحی‌که قانون‌اساسی به ملت و مطبوعات‌داده حتی‌الامکان باید از تعطیل و توقیف روزنامه‌ها که منبع اطلاعات‌مردم هستند جلوگیری بشود. مگر در صورتی که روزنامه‌ای‌بخواهدبه اساس استقلال وآزادی وسایی‌جمهوری اسلامی ما لطمه بزند و عملا" وعلنا" برخلاف اسلام و موازین اسلامی‌من تابحال دلیل موجه و آنچنانی که بتواند برای من دلیل قابل قبول باشد نیافتم. البته بایدتحقیق بیشتری بشود. و ببینیم که مبنا و مجوز و عمل بازپرسی دادگستری در اخذ تصمیم چه بوده است. تا قضیه روشن‌تر بشود.

من تابحال چیزی که بتواند برای من مبنای موجهی برای تعطیل روزنامه میزان باشد نیافتم و آنچه را که آقای بازپرس دادگستری که چنین حکمی را صادر کرده‌اند درتوجیه‌این‌اقدام‌گفتند‌برای‌من‌کاملاقانع‌کننده نبوده‌است.

همانطوری که عرض کردم‌تعطیل مطبوعات یکی از مضرات و آفات آزادیهای مشروحی است که قانون اساسی براساس دین اسلام و موازین اسلام به ملت ما داده است و لذا باید حتی‌الامکان از تعطیل و توقیف روزناهائیکه خصوصا در جهت انقلاب هستند منتهی به‌طرح انتقادات سازنده می‌پردازند جدا خوداری بشود.

ادامه‌دارد

## صاحب امتیاز و سردبیر میزان به بازپرسی احضار شدند

بدنبال بازداشت دکتر رضا صدر مدیر مسئول روزنامه میزان صاحب امتیاز وعبدالعلی بازرگان سردبیر روزنامه مزبور برای ادای توضیحات وتکمیل پرونده وتحقیقات بازپرسی ویژه‌به دادسرا احضار شدند.

عابدی بازپرس ویژه رسیدگی به جرائم روزنامه میزان وپرونده اتهامی دکتر رضا صدر دریک‌گفتگوی اختصاصی ضمن اعلام این خبر درباره این سئوال که کسان دیگری هم دراین رابطه احضارخواهندشد گفت: بله صاحب‌امتیاز و سردبیر روزنامه وچند تن دیگر از مسئولان روزنامه را برای ادای توضیحات احضار کرده‌ایم که نیامده‌اند باردیگر کتبا احضار خواهیم کرد اما در صورتیکه دروقت مقرر خود را به بازپرسی معرفی نکنند طبق قانون با آنها رفتار خواهد شد.

### اطلاعیه

به اطلاع اهالی شهر قم میرسد کهامروزاولین جلسه درس‌رهبری و امامت مهندس‌محمدجعفری مدیرمسئول روزنامه انقلاب اسلامی در محل دفتر هماهنگی همکاریهای مردم‌با رئیس‌جمهور این شهر تشکیل میگردد. ادامه این کلاس روزهای پنج‌شنبه هرهفته ساعت چهار بعدازظهر در محل دفتر هماهنگی خواهد بود.

ازتمام کسانیکه درمورد کمبود کاغذ هرآنچه که توانسته‌اند به‌ما کمک کرده و بخصوص مرکز تهیه و توزیع کاغذ صمیمانه تشکر میکنیم.

روزنامه‌انقلاب اسلامی

اطلاعیه فروش موتورسیکلت های هوندا

شرح درصفحه سوم

بسمه تعالی

درگذشت نابهنگام مرحوم آقای اکبر عسگری را به بازماندگان محترم آن مرحوم وکلیه دوستان وآشنایان تسلیت گفته وبرای خانواده محترم آن مرحوم ازخداوند متعال صبروسلامتی آرزومیکنم

حمید موسوی

تشکر و سپاسگزاری

بدینوسیله از حضرات آقایان علماء اعلام و حجج اسلام، مقام محترم وزارت کشور، نمایندگان محترم مجلس شورای اسلامی، مدیران و کارکنان صندوقهای قرض الحسنه تهران و انجمن تکفل ایتام قم، همکاران، دوستان و بستگان محترم که با شرکت خود در مراسم تشییع جنازه و برگزاری و شرکت در مجالس ختم مرحوم مغفور

حاج حسین کوکب

دریزد - تهران - قم و مشهد و ارسال تلگراف و آگهی های تسلیت کمال محبت خویش را اظهار داشته و موجبان تسلی خاطر و کاهش اندوه جانگداز بازماندگان آنمرحوم را فراهم آورده‌اند، تشکر و سپاسگزاری نموده، بقاء عمر و عزت آنانرا از خداوند متعال مسئلت داریم.

خانواده های: کوکب - دری و فامیل وابسته

قابل‌توجه‌مشتریان‌محترم منسوجات‌چیت ری

بمنظورتسهیلاتی‌درامرفروش‌ازتاریخ شنبه۲۲فروردین۱۳۶۰دایره‌فروش بمحل‌کارخانجات‌واقع‌درجاده‌قدیم شهرری(فدائیان‌اسلام)انتقال‌مییابد.

ریسندگی‌وبافندگی‌ری(سهامی‌عام) وابسته‌به‌بنیاد مستضعفان

دیدار رئیس دادگاههای انقلاب اسلامی مرکز وچندتن ازمسئولین این دادگاهها بارهبر انقلاب

# سخنان امام درباره دستگاه قضائی کشور

### زندان اسلامی باید روی همان موازین اسلامی باشد

### محبس یک جائی است که تربیت بشوند مردم در آن

امام خمینی رهبر انقلاب و بنیانگذار جمهوری اسلامی ایران در دیدار با رئیس دادگاههای انقلاب اسلامی مرکز و تنی چند از مسئولین این دادگاهها سخنانی بدین شرح ایراد فرمودند.

بسم‌الله‌الرحمن‌الرحیم

این کاری که شما در آن دخیل هستید چه آقایانی که مقام قضاوت را دارند و چه آنهائی که مقام دادستانی را دارند و چه آنهائی که سر و کارشان با زندانیها و با این نحو زندانیها است. این کار، کار بسیار مشکلی است و ارزنده. اما مشکل است برای اینکه مسئله قضاوت همیشه اینطور است که یکطرف ناراضی است همچون نیست که دو نفر آدمی که باهم اختلاف دارند اگر قاضی تشخیص داد که یکی از اینها مجرم است مجرم هم روی موازین اسلامی تصدیق بشود و صحبتی نکند لااقل شاید در تمام افرادیکه محاکمه میشوند و اینها محکومین ناراضی هستندچه محکومیت بحق باشد که انشاءالله هست وچه خدای نخواسته محکومیت بناحق باشد. خوب آنکه به ناحق است صحیح است که ناراضی باشد. اما مسئله، مسئله مشکل است شمائی که متکلف این امر هستید و سروکارتان با یک همچه وضعیتی است که در مقام قضاوت آنطوری است بعدش هم وقتی منتهی میشود به حبس، وضعش آنطوریست که شما دارید میگوئید. کار، کار بسیار مشکلی است لیکن ارزنده است میارزد باینکه انسان در کارهای مشکل که وارد میشود با مشکلاتش هم یک قدری تن در بدهد. من الان نمیتوانم یک مسئله شسته و رفته‌ای عرض کنم لیکن آنکه من عرض میکنم راجع به همه قضاتی که لابد اکثرا" روحانیون هستند دیگر. یک مطلبی که راجع به قضات من عرض میکنم این است که مسئله قضاوت یک مسئله‌ای است که در اسلام شاید در راس مسائل باشد و بالاخره سروکارش با جان مردم‌است با مال مردم است، به نوامیس مردم است این از مسائل بسیار مشکل و حلش هم بسیار مشکل و شرایط قاضی هم خیلی زیاد و ما امروز آنقدر قاضی که دارای همه شرایط باشد نداریم ولی خوب مشغولند به اینکه انشاءالله تهیه کنند، لیکن آنهائی که حالا متکلف هستند و تشخیص داده شدند چه در قم و در تهران باینکه صلاحیت اینکه رسیدگی بکنند دارند اینها باید بسیار توجه باین معنی بکنند که امروز آنکه هدف اولی است روحانیت است برای همه این دستجات انکه هدف اولی است که میخواهد در جامعه اینها را منزوی کنند و کنار بگذارند روحانیون هستند. و اگر چنانچه این قضاتی که سروکارشان با مردم و با مجرمین است و آنها هم اهل این هستند که داد وقال بکنند واظهارنگرانی بکنند و این مسائلی که میگوئید. اگر بناباشد که خدای‌نخواسته یکوقت یکجائی یک‌خلافی واقع بشود خوب‌این خلاف را آنها دامن میزنند و تبلیغ میکنند و چه میکنند زیاد جلوه میدهند. اینطور نیست که یک مردمی باشند متعهد باسلام باشند که نخواهند دروغ‌بگویند همین دیشب یا دیروز بود که یک آقائی به من گفت که من رفتم منزل فلان‌شخصیت وقتی از پیش آن شخص بیرون امد بعضی از اشخاصی که در دفتر این آقا بودند گفتند که شکنجه شده اگر بخواهید ببینید یک‌نفر اینجا هست ایشان گفتند بله من میخواهم ببینم. ایشان گفتند که من رفتم دیدیم یک‌شخصی روی بدنش را بازکرد آنجا گفت که‌اینها با سیگار هست و من را داغ کردند و من را چه کرده‌اندو اسم فلان‌آدم هم‌با همین سیگار رویش ثبت‌بود. اسم یکی از مقامات محترم قضائی اسم او را میگفت که آن شخص مدعی بود که اینها را با سر سیگار اینجوری کردند و من را شکنجه و داغ کردند و آن اسم هم رویش بود یعنی بقول‌او آن اسم با آتش‌سیگار آنجا نوشته بود ایشان گفتند که من ابتدا بنظرم آمد که خالکوبی کرده بعد با او صحبت کردم که چه کسی شما را گرفت گفت که یک دستمای در بیابان آمدند یک اتومبیل‌بود و من را گرفتند و شکنجه کردند و چه کردند خوب آنها راشناختی، گفت نه آنها سروکله‌شان را بسته بودند گفتم شما را در کجا این شکنجه را دادند گفت که توی همان اتومبیل این شکنجه را دادند و آنها پاسدار بودند گفتم خوب تو که میگوئی سروکله‌شان را بسته بودند از کجا میگوئی پاسدار بودند. شاید رفقای خودت بودند، ماند و نتوانست جواب بدهد بعد من گفتم که تو از این‌منافقین هستی و اینجا آمدی شکایت میکنی بلندشو برو، اینها یک همچه وضعی دارند بلکه من شنیده‌ام از یک نفر آدم که در رشته قضائی بود که درفلان جاو حالا یادم نیست بلکه شیراز را میگفت که بعضی از اینها آن رفیق خودشان را بیهوش میکنند وشکنجه میکنند برای اینکه بگویند شکنجه ما داریم سروکارتان بایک همچه مردمی است شما بخواهید که هیچ ناملایم نداشته باشید دریک همچه مسائل مشکلی این نمی‌شود یک همچه چیزی شماهم مشکلات زیاد دارید و این مشکلات هم بسیاریش تحمیل میشود به روحانیون که اینها هستند که چه میکنند شاید زیاد از اینطرف وآنطرف اینطور شکایات میآید وبسیارش است که هیچ اصلی ندارد ممکن هم است که یک چیزی درآن باشد وهمین‌طور دادستانی‌ها آنها هم بالاخره ناراضی درست میکنند برای اینکه قاضی بحق هم‌باشد آنطرف ناراضی میشود وقتی ناراضی شد دادوقال میکند آنوقت این باز این اشخاص عادی‌است

در صفحه آخر

همکار گرامی‌آقای مرتضی امیری

بانهایت تاسف و تاثر درگذشت ناگهانی پدر بزرگوارتان‌را تسلیت‌گفته وخودرا درغم شماشریک میدانیم. صبرو سلامتی برای‌شما از خداوندمتعال خواستاریم.

کارکنان روزنامه انقلاب اسلامی

آبونمان خارج از کشور ۳۲۸۵۵۶

شماره حساب کمک به روزنامه انقلاب اسلامی ۸۶۸۸۸ بانک ملی شعبه مرکزی

### در این شماره

اقتصادی
بررسی نتایج مالی حاصل ازقرارداد الجزایر
صفحه ۳

درجهان
پیامدهای سفر وزیرامورخارجه آمریکا به خاورمیانه
صفحه ۳

ازسوی‌ادارهٔ وظیفه عمومی:
مشمولین متولد سالهای ۴۱و۴۲ بخدمت فراخوانده شدند
در صفحه ۲

## مسابقه تیمهای فوتبال ارتش و پرسپولیس درحضوررئیس جمهور

مسابقه‌فوتبال تیم‌های ارتش جمهوری اسلامی و پرسپولیس در حضور رئیس جمهور و فرمانده کل قوابرگزارمیشود.

تربیت‌بدنی ستادمشترک ارتش جمهوری اسلامی ایران اعلام کرد مسابقه دوستانه فوتبال تیم‌های پرسپولیس‌تهران‌ومنتخب ارتش جمهوری اسلامی ایران در ساعت ۱۵/۳۰ روز جمعه ۶۰/۱/۲۱ در ورزشگاه پادگان ۱ مرکز کادر واقع در انتهای خیابان پیروزی خیابان افسریه، خیابان هجرت (قصرفیروزه‌سابق) برگزار خواهدشد.

به گزارش تربیت بدنی ستاد مشترک بلیت‌های خریداری‌شده‌قبلی برای شرکت در این مراسم که درحضور ریاست جمهوری و فرمانده‌کل قوا برگزار خواهد شدمعتبراست.

## کارنامه رئیس جمهور

گزارش مردم

### میهن ووطن چیز تازه‌ای نیست، ره‌آورد غرب هم نیست

### اسلام، دین دوستی، محبت، اخوت وبرادری میان انسانهاست

### میهن دوستی نه‌تنها مغایر با اسلام نیست، بلکه خود اسلام است

بقیه شنبه ۲۳ اسفند ماه ۵۹

قسمت سوم

اما مطلب بعدی کهامروز پیش‌آمد مسئله وطن‌بود و آموزش قرآنی. گفته‌اند "اینطور تبلیغ میشود که وطن و دوست داشتن وطن و اینطور مطالب، ملی‌گرائی است، چون که با اسلام ناسازگار است و خود این امر موجب تبلیغات و برخورد و عنوان کردن این مسئله است که آنها کهبنام اسلام عمل میکنند میخواهندایران‌را از دست بدهند، حس میهن‌دوستی راکه موجب حفظ این کشور شده‌و در این مراحل سخت مردم‌را به دفاع از میهن برانگیخته می‌خواهند از بین ببرند." بدیهی‌است اینگونه تبلیغات نزد نیروهای مسلح چقدر تاثیر سوء بجا میگذارد که ناگزیر چون مسئله تازه‌ای نیست و هر بار پیش میاید و از مسائل دنیاست، با اینکه چند نوبت به اشاره و صراحت دراین‌باره صحبت‌کرده‌ام. اینک با وضوح و گستردگی بحث دوباره در اینمورد را انجام میدهم. نخست باید بعنوان خاطره، دو خاطره را بگویم. یکی اینکه: در زندان شبی این مسئله پیش‌آمد، درباره همین مسئله ملی‌گرائی بحث‌شد. گفتند در اصالت خاک و اصالت خون، در حقیقت نوعی از ملی‌گرائی در این دو اصالت و یا حداقل یکی از این دو اصالت استوار است. هستند کسانیکه معتقدند "خاک میهن اصالت دارد و چون ما از این خاکیم ناگزیر ویژگی و خاصه‌هایی داریم که درمردمان قسمتهای دیگر این کره زمین نیست. در خون ما بعنوان ملت ونژاد ویژگی‌هایی وجود دارد که این ویژگی‌ها در نژادهای دیگر یا در مردم کشورهای دیگر نیست. و یا حتی اگر نگوئیم که این خاصه‌ها در ما هست و در دیگران نیست، اساس وحدت ملی را وحدت خاک و خلوص خون تشکیل میدهد. این مقدارش را من میگویم هست. بهمین دلیل است که پیش از اسلام این‌همه در حفظ خلوص خون، پاکی نژاد اصرار می‌ورزیدند که آمیزش و اختلاط پیش نیاید و آمیزش خونها، پاکی نژاد او را از بین نبرده". در آنوقت که در زندان بحث میکردیم. در کارنامه روزهای زندان این مسئله را آورده‌ام. من اینطور پاسخ دادم که: مانه‌میتوانیم اصالتی برای خون قائل بشویم نه برای خاک، این خاک یک خاک است و کره، کره زمین و انسان از این خاک است که مثل دانه‌های شانه باهم‌برابر است. هیچ تبعیض و تمایز و فرقی میان انسانها نیست. اینگونه خودرا جدا کردن از لحاظ منشاء (حالامنشاء خون، خاک و آتش) از نظر اسلام امری شیطانی است. موجود نخستین، اولین موجودی‌که باستناد و منشاء فقط، استکبار و برتری جست شیطان بودکه برای همیشه از درگاه خدائی رانده شد. استوارکردن میهن‌دوستی، وطن دوستی و ضرورت دفاع‌کردن از موجودیت و استقلال وطن براین پایه‌هاحق را ناحق کردن است و بدیهی‌است وقتی بر این پایه‌ها یعنی ضرورت دفاع از میهن و یا ضرورت حمله بدیگران اقرار کنم جهان ما ازابتدا تا انتها جهان خصومت کینه، دشمنی، جنگ و ویرانی و کشتار خواهد شد. چنانکه‌جنگ میان‌انسان و شیطان جنگی است که از آغاز شده تا پایان ادامه دارد.

در صفحه ۲

# بلندترین منطقه مشرف به دشمن در ذهاب به تصرف درآمد

## آبادان

درجبهه‌های مختلف آبادان و خرمشهر ظرف پریشب ودیروز مدافعان اسلام موفق شدند ۳ تانک، ۵ خودرو× یک توپ ۱۰۶ میلیمتری، یک دکل مخابراتی، ۶ موضع اجتماعی دشمن، دو انبار مهمات ویک برج دیدبانی‌را نابود کنند و۳۳تن‌ازعراقی ـ هارا بهلاکت برسانند.

## اهواز

براثر شلیک توپخانه دور زن ارتش عراق، به شهر قهرمان‌پرور اهواز ۴ تن ز سکنه این شهر مجروح شدند و یک تن به شهادت رسید و به چند خانه مسکونی نیز خساراتی وارد آمد

عصر پریروز عراق شهر مقاوم اهواز را بار دیگر هدف توپخانه دور زن خود قرار داد که براثر آن ۴ تن از افراد غیرنظامی این شهر مجروح شدند، و یک تن به شهادت رسید. همچنین به چند خانه مسکونی این شهر خساراتی وارد آمد. همین گزارش به‌نقل از ستاد امداد و درمان‌خوزستان حاکیست طی ۲۴ ساعت گذشته ۲ تن از مدافعان انقلاب در جبهه سوسنگرد و نورد مجروح شدند که به بیمارستانهای‌اهواز انتقال یافتند.

## غرب کشور

سلحشوران اسلام در شبانه روز گذشته طی چند یورش‌سریع به دشمن موفق شدند به بلندترین نقطه ارتفاعات‌چناره در ذهاب دست‌یابند و در کلیه جبهه‌های کرمانشاهان چهار تانک، یک آتشبار توپخانه ۱۱ خودرو، بیش از ۱۰ سنگر گروهی و انفرادی و یک چادر مهمات دشمن را منهدم کنند و ۳۵ نفر از قوای عراقی را به هلاکت برسانند.

قسمتی از عملیات رزمندگان شجاع ما در جبهه‌های‌مختلف کرمانشاهان باین شرح گزارش شده است.

در جبهه گیلانغرب

براثر اجرای آتش دقیق توپخانه و خمپاره‌انداز نیروهای رزمنده اسلام ۵ خودرو و یک آتشبار توپخانه شامل چند قبضه توپ ویک موضع خمپاره‌انداز و چهار سنگر نیروهای دشمن منهدم شد و ۱۵ نفر از سربازان صدام تکریتی کشته شدند.

در جبهه ذهاب

با همکاری کامل وحملات هماهنگ برادران ارتشی و پاسدار و رزمندگان متعهد مردمی در این جبهه قله‌کوه چناره به تصرف درآمد ودشمن در این عملیات چهار تانک، یک چادرمهمات و چهارخودرو از دست داد.

در جبهه سومار

در یک رشته عملیات رزمی توسط سنگرداران مبارز اسلام یک خودرو، یک‌نفربر و چند سنگر دشمن بآتش کشیده شد و ۲۰ عراقی به هلاکت رسیدند

فرمانده فدائیان امام‌خمینی صبح‌دیروز یادآور شد که‌پریروز چند حمله ایذائی عوامل‌عراقی برای پس‌گرفتن یک تپه استراتژیک در جبهه‌های غرب خنثی شد و در این سرکوب ده‌نفرشان به هلاکت رسیدند و تعدادی از کفر دشمن مجروح شدند.

همچنین مقادیری مهمات ار، پی، جی،۷ و فشنگ کلاشینکف از عراقی‌ها به‌غنیمت گرفته شد.

فرمانده ناحیه ژاندارمری‌نیز گفت: در این مدت پرسنل ژاندارمری با اجرای آتش بر مواضع و تجهیزات دشمن موفق شدند دو خودرو حامل مهمات دشمن را در جبهه شورشیرین نابود کنند.

به اظهار آگاهان نظامی در طول دیروز نبرد توپخانه و خمپاره‌انداز علاوه برجبهه‌های یادشده در میمک نیز ادامه داشت و دو خودرو نیروهای ما نیز آسیب دید.

خسارات وتلفات دیروز دشمن‌دراین جبهه هنوز معلوم نشده‌است آخرین گزارش‌رسیده از کرمانشاه حاکیست که دیروز رزمندگان غیور ارتش و سپاه پاسداران انقلاب‌اسلامی در جبهه‌های میمک و گیلانغرب ۳ خودرو، یک بولدوزر، یک قبضه توپ، و دو سنگر گروهی جنایتکاران ارتش متجاوز عراق را به آتش کشیدند.

مبادله آتش توپخانه و خمپاره‌انداز نیروهای ما و عراقی‌ها همچنان در این دو جبهه ادامه دارد.

خبرگزاری پارس

## اطلاعیه شماره ۴۲۶ ستاد مشترک ارتش

این اطلاعیه دیروز از سوی ستاد مشترک ارتش جمهوری‌اسلامی ایران منتشر شد.

بسمه تعالی

هموطنان مسلمان و مبارز ایران بخشی‌از عملیات نیروهای‌مسلح و چگونگی وضع جبهه های نبرد در ۲۴ساعت گذشته به‌این شرح بوده است.

الف ـ درجبهه‌های جنوب ـ مبادله آتش توپخانه نیروهای ما و دشمن ادامه داشت ودر منطقه سوسنگرد رزمندگان ژاندارم یک خمپاره‌انداز ویک سنگر اجتماعی دشمن‌را نابود کردند وتعدادی خمپاره‌انداز ویک سنگر اجتماعی دشمن‌را نابود کردند وتعدادی از نفرات آنهارابه هلاکت رساندند.

همچنین دشمن باز هم جنایتکارانه شهرهای سوسنگرد ـ آبادان و اهواز را دراین مدت زیر آتش توپخانه دور زن قرار داد وضمن بشهادت رسانیدن یک نفر وزخمی کردن گروهی از هموطنان وبه چند خانه مسکونی نیز خساراتی وارد کرد.

ب ـ درمنطقه غرب دراین منطقه رزمندگان جانباز اسلام موفق شدند تلفات وضایعاتی باین شرح به دشمن متجاوز وارد کنند.

۱ـ یک گروه از نیروهای جانباز اسلام بخطوط مواصلاتی پشت جبهه دشمن درمنطقه‌گیلان‌غرب نفوذ کرد وبامین گذاری این‌خطوط توانست یک خودروحامل مهمات ویک اتومبیل دشمن را منهدم و تعدادی‌از افراد ارتش صدام را کشته ومجروح کند درهمین منطقه براثر اجرای آتش خمپاره‌انداز نیروهای ما ۵ سنگر انفرادی و یک تیربار دشمن نابود شد و۵ تن ازافراد عراقی کشته وپانزده نفر نیز مجروح شدند

۲ـ در ۲۴ ساعت اخیر مبادله‌آتش‌درارتفاعات میمک ادامه داشت وبا آتش یگانهای رزمنده ارتش جمهوری اسلامی ایران درارتفاعات کوره‌موش ۵ سنگر دشمن نابود شد و۸ تن‌ازنیروهای متجاوز کشته و۹ تن دیگر نیز مجروح شدند.

۳ـ درمنطقه سرپل ذهاب دیروز (پریروز) نیروهای مدافع اسلام ضمن عملیاتی بخشی‌از تجهیزات دشمن را درهم کوبیدند وبا پشتیبانی آتش‌توپخانه نیروی زمینی یک تپه استراتژیک را ازتصرف دشمن خارج کردند و موفق شدند یک تانک یک خودرو ویک چادر مهمات متجاوزان‌عراقی را منهدم کرده و۲۰تن از سربازان دشمن را بهلاکت‌برسانند.

۴ـ بادیدبانی‌دقیق برادران پاسدار و آتش توپخانه نیروی زمینی روز دوشنبه یک توپ ۱۳۰ میلیمتری و شش خودروی دشمن در خاک عراق منفجر شد.

ج‌ـ ساعت ۱۲/۳۰ دقیقه دیروز (پریروز) یک فروند هلیکوپتر ما در جنوب اراک براثر سانحه هوائی دچار حریق شد و سقوط کرد ودوتن خلبان شجاع ارتش جمهوری اسلامی ایران بدرجه رفیع‌شهادت رسیدند. همچنین در روز ۶۰/۱/۱۷ درطول جبهه‌های جنوب وغرب میهن اسلامی ایران ۱۰ تن از رزمندگان نیروی زمینی ودوتن از نیروی دریائی ارتش جمهوری اسلامی ایران به افتخار شهادت نائل شدند.

ضمنا دیروز درمنطقه غرب باز هم‌یک سرباز عراق خود را به‌ارتش اسلام معرفی کرد و به جمهوری اسلامی ایران پناهنده شد که مورد استقبال قرار گرفت.

ستاد مشترک ارتش جمهوری اسلامی‌ایران

## کارنامهٔ رئیس جمهور

از صفحه ۱

این سخن و این استنباط از همین تفکیک و جدائی در پایه میاید وقتی ما خود را بخاطر خون و نژاد در خاک جدا میکنیم و دیگران‌زیر بار این برتری‌جوئی‌ها نمیروند و آنها هم لابد براساس همین فلسفه برای تحمیل برتری خود بر دیگری متوسل به جنگ میشوند و از آنجا که اساس زندگی دراین جهان مشترک است همه ما در کشتار یکدیگر و همچنین در تخریب، مبانی موجودیت یکدیگر مشترکیم، اینستکه این مبانی در اسلام محکوم، مطرود و اعتقاد بآنها مخالفت با اسلام است. اسلام دین دوستی، محبت و اخوت و برادری میان انسانهاست و آن مبانی که چنین تبغیض و تمایزها و چنین برتری‌طلبی‌هائی را بپذیرد، با خود سازگار نمی‌داند.

بدیهی‌است که اینگونه اعتقادها با مبانی‌فاسد "حق‌را به ناحق دادن" است، بدین اعتبار که "دفاع از میهن" تبدیل به" جنگ برای اثبات برتری و تفوق و فزونی طلبی" میشود و اگر شکستی پیش آید نخستین ثمره‌اش احساس حقارت است. وقتی آنها که خود را برتر میدانند شکست خوردند تاگزیر میباید یا از این برتری‌جوئی دست بردارند و قبول "خودکمتربینی" و حقارت‌بکنند و یااینکه‌برای جبران شکست از نو جنگ را تدارک ببینند وهمینطور است در مورد طرف مقابل و جهان بطرف‌نیستی کشانده میشود.

داستان دوم داستانی است که‌در اروپا به هنگام بحث از هویدا و حکومت او پیش آمد. یکی گفت او موجود خطرناکی است و کشور را بباد خواهدداد. میگفت که آنهایی که در رابطه با یک جریان بی‌وطنی قرار گرفته بودند، آن بلاها راسرایران‌آوردند و اینکه او در رابطه با جریان بی‌وطنی قرار گرفته است. توضیح خواستیم که‌مراد شما از سه‌جریان بی‌وطنی چیست؟ او گفت این آدم دراین سه‌جریان بی‌وطنی، بی‌اعتبار کردن وطن‌دوستی و بی‌ارزش‌کردن وطن را تبلیغ کرده‌است: بهائی‌گری، و فراماسونری و حزب توده. دوتای اول درراه خدمت به غرب، میخواستند آن حس وطن‌دوستی را از بین ببرند و اسباب سلطه غرب را برایران فراهم کنند. حزب توده هم میخواست بجای وطن‌دوستی "مسکو‌دوستی" و "روسیه‌دوستی" رابنشاند. بهمین‌دلیل‌هم وطندوستی را بعنوان ارزش بورژوایی محکوم میکرد و این آدم بهائی بود، فراماسون شد و در اروپا هم که بود به محافل توده‌ای هم خدمت میکرد. این سه جریان هنوز هم هستند و به کار خود ادامه میدهند و این تبلیغ‌ها هم اگر هست و در پوشش اسلام انجام میگیرند از ناحیه همانهاست. و حال میرسیم به اصل بحث.

وطن‌دوستی محملی‌است که در اسلام حق‌است همانطور که گفتیم اگر این منشاء را برایش قائل بشویم ناحق است. یعنی حق را ناحق کرده‌ایم. اما منهای این منشاء انسان وقتی‌درسرزمینی کارکرد زندگی تاریخی در آنجا بوجود آورد، فرهنگ در آنجا بوجود آورد و ملتی را با تاسیساتی که هر ملتی دارد بوجود آورد، برای زندگی در آنجا حق پیدا میکند. استقلال او حق اوست، این حق را نه تنها، بعنوان ایران داریم، بلکه این حق را سیاه‌حبشی هم در حبشه دارد و فقط در کشور خود دارد، روسی هم‌درکشورخوددارد‌انگلیسی‌هم در کشور خود دارد، آمریکائی هم در کشور خودش دارد، چینی هم در کشور خود دارد، هندی در کشور خود دارد، هر قشر مردمی در هر سرزمینی که زندگی کردند، در آنجا کار کردند و فرهنگ ایجاد کردند، حق زندگی مستقل در آن‌سرزمین را دارند. تجاوز به این حق جایز نیست و دفاع در برابر تجاوز واجب است پس تااینجاما، یک حقی را برای همه بشر قبول میکنیم و این‌حق را برای خودمان در سطح ملت می‌پذیریم. در حد یک فرد هم می‌پذیریم، یک فرد هم وقتی کارکرد بر نتیجه کار خود حق پیدا میکند و دفاع از این حق واجب است.

و همین نظر است که نزد ما مسلمانها دفاع بر همه واجب است، بر زن برمرد، بر پیر، برجوان برکوچک و بر بزرگ‌اینستکه می‌بینید میهن‌دوستی به معنای دفاع از حق، احساسی قویتر و بسیار قویتر ازآن احساس است که بر پایه فریب (اصالت خاک و اصالت خون) مبتنی باشد. در آنجا ما بر اساس یک باور نادرست می‌جنگیدیم این باور نادرست اولا" همه را متقاعد نمیکند، ثانیا" همانطور که دیدیم یک جنگ و کینه دائمی میان جوامع بشری ایجاد میکند، حال‌اینکه بر مبنای حق، وقتی ما کار میکنیم، زندگی تاریخی ایجاد میکنیم، فرهنگ پدید میآوریم، و حق داریم بطور مستقل، خود زندگی خودمانرا اداره بکنیم، حق است و همه می‌پذیرند وهمیشه میپذیرند و هیچ‌علمی هم‌نیست که بیایدبگوید، نه خاکها یکی هستند و هیچ خاکی به خاک دیگری برتری ندارد، خونها یک ترکیب دارند، هیچ خونی بر خون دیگری تفوق ندارد. و آن ارزش برابری، برادری در برابر این ضد ارزش وقرار بگیرد که" من از دیگری جدا هستم و برتر هستم "نه این حق است وهر علمی بیاید تصدیق خواهد کرد که هر موجودی حق دارد از خانه خود دفاع کند. باین‌ترتیب میهن‌دوستی نه تنها مغایر با اسلام‌نیست، بلکه خود اسلام است، دفاع از حق است. این نکات اگر برای عموم درست بیان بشوند، جای دعوا باقی نخواهد ماند و هر روز این صحبت که چرا نقشه ایران گذاشته نمیشود، چرا نام ایران بمیان نمی‌آیدو...و...و... از بین میرود و این حرفی است که هر انسانی روی زمین آنرا میفهمد و میپذیرد.

بی‌اعتبارکردن این حق البته همان زمینه‌سازی برای‌سلطه دیگران بر کشور ماست. ازمدرس منقول است که گفت" اگر کسی از مرز بدون اجازه وارد کشور ما شد، اگر به اخطار ما گوش ندهد، سینه او رانشانه میرویم و میزنیم، بعد میرویم و می‌بینیم که اگر جنته شده‌بود، به طریق اسلامی او را کفن و دفن میکنیم و اگر نه بطریق دیگر." چرا؟ برای‌اینکه میهن و کشور خانه ماست و مطابق نص صریح قرآن اگر دیگری خواست به خانه آدمی بیایدباید اجازه بگیرد"، و اگر مثل آقای صدام‌حسین بی‌اجازه وارد شد، دفاع حق طبیعی ماست و میباید از میهن خودمان دفاع بکنیم.

البته خواننده میتواند بپرسد، این مسئله اگر به این صورت طرح میشد خوب از ابتدا بسیاری حرف و نقل‌ها به وجود نمی‌آمد و چرا این‌مسئله بدین صورت طرح و عنوان نمیشود، جواب من اینستکه: پاسخی که ما برای هر مسئله می‌یابیم، بازتاب بینش ماست، این پاسخ که من یافتم و با شما درمیان گذاشتم و به نظر من پاسخ اسلام به‌مسئله‌ای است که از ابتدای زندگی غریضی بشر مطرح بوده‌است، میهن‌ووطن‌واین حرف‌ها چیز تازه‌ای نیست، ره‌آورد غرب هم نیست. هر ملتی برای خود حماسه‌ای دارد ما شاهنامه‌فردوسی را داریم که مواضع و موقعیت ما را بعنوان ملت، بعنوان ایرانی در برابر غیرایرانی شرح میدهد. دیگران هم از این نوع مسائل دارند، اینهمه‌داستانهای‌عامیانه، روستائی، شهری ادبیات گوناگون درباره میهن و وطن‌و وطن‌دوستی.، اینها که تازه بوجود نیامده‌است، و از آنجا که این مسئله مهمترین مسئله بشری است، اسلام هم راجع به آن ساکت نیست. شما اگر به رساله‌های عملیه هم مراجعه کنید، می‌بینید که دفاع در اسلام واجب است اما به همین عنوان آن پاسخی که من دارم براساس اصالت خدا و عدم زور بود. برابری انسانهای روی زمین درحق و برداشتی از جهان‌شمولی انسان بود. اما درعین حالی که اسلام یک حکومت جهانی می‌طلبد این حکومت جهانی بر این‌اساس نیست که یک‌ملت بر دیگران مسلط بشود وعرب بر غیرعرب یا برعکس مسلط بشود.

در ارتباط با همین بحث از مدرس و مفتی عثمانی درحضور خلیفه عثمانی گفته‌اند که مفتی عثمانی به مدرس گفت: "مااختلاف کردیم، مامسلمانها وحدت نداریم و چنین وچنان و درنتیجه اروپائی‌ها جرات کردند و به‌قلمرو ما تجاوز کردند و چنین وچنان" در جنگ‌بین‌الملل اول که مدرس جزء دولت‌موقت (دولت درتبعیدکرمانشاه) بودو باآنها مهاجرت به عثمانی کرد.

مدرس درپاسخ اوگفت: وحدت دوجور است یک وحدت براساس‌سلطه شمابردیگران است که این را دیگران زیربار نمی‌روند درصدر اسلام هم همین‌طور بود. سران عرب میخواستند به عنوان اسلام برجهان مسلط بشوند که جهان زیر این بار نرفت علی (ع) میخواست سلطه عرب برغیرعرب نباشد و عرب زیر‌بار نرفت.

**بعنوان مسلمان نباید ونمیتوانیم، استقلال دیگران را ازبین ببریم ونمیتوانیم بدیگران هم اجازه بدهیم استقلال مارا ازبین ببرند و دراین باره هم جای هیچگونه سازشی نیست**

درآن وحدتی که شمابردیگران مسلط باشید، دیگران زیربار نمی‌روند آن‌وحدتی که همه باهم برادر وبرابر باشیم و هرکدام درمحدوده خودمان مستقل باشیم، آن‌راهم‌که‌شما زیربار نمی‌روید و او هم رئیس حکومتی میخواهد مثل علی (ع) که شما نیستید."

پس مسئله درآنوقت هم طرح شده،آنوقت هم این‌دو نظریه باهم برخورد میکردند یکی آنهایی که‌وحدت اسلامی را برپایه حاکمیت عرب برغیرعرب می‌حستند ودیگر علی (ع) که وحدت اسلامی را برپایه برابری عرب وغیرعرب می‌جست. آن حکومت‌جهانی ازنظر مابراین پایه استوار است ماحق استقلال را حق همه ملتها می‌شناسیم و خود بعنوان مسلمان نباید و نمی‌توانیم، استقلال دیگران را از بین ببریم. و نمی‌توانیم به دیگران هم‌اجازه بدهیم استقلال ما راازبین ببرند و دراین باره هم جای هیچگونه سازشی نیست. این نظر برپایه عدم اصالت زور و اصالت خدااستوار است اما اگر خود خدا را هم زور مطلق بدانید و مبنای بینشی‌شان اساسا" زور باشد بازهم‌این فکر به کله‌شان نمی‌آید و برداشت دیگری میکند. درآن برداشت از سوئی وطن‌دوستی را به عنوان ملی‌گرائی نفی میکندو از سوئی دیگر برای جبران این‌تناقض میگوید، که مثلا" جنگ او برای اسلام است اماگر از او بپرسی "این میهن و این وطن دراسلام چه جاو موقعیتی دارد"، درمیماند.

باتوجه به این‌مسئله اساس پیدانمی‌کند و به‌تدریج وقتی این حق برای همه واضح و روشن نشد، جوانی که وطن خود را ترک میکند و به‌غرب میرود، تاوقتی جوان شود زندگیش از این ملت بوده است نتیجه کارو زحمت این ملت‌است‌و او کم‌رفته‌است به این معنا توجه پیدا نکرده است که از حقی صرف‌نظر کرده ورفته‌است درجائی دیگر به‌صورت حاشیه‌نشین غیرفعال درآمده و خود را از این‌حق بزرگ محروم ساخته است. اگر بفهمیم که میهن و میهن‌دوستی‌به معنای حق، حقی که از کارو تلاش نسلها بوجودمی‌آید، چیست؟آنوقت می‌فهمیم کهاگر علمی داریم، ابتکاری‌داریم آن‌راباید دراینجا و برای پیشبرد همین مردم بکار ببریم‌تا خود ما شخصیت پیدا کنیم درحاشیه زندگی‌دیگران‌زندگی‌نکنیم زندگی انگلی نداشته‌باشیم‌و باشرکت خودمان در پیشبرد خودمان در پیشرفت رشد عمومی بشر نقش پیداکنیم در ساختن‌خودمان بصورت یک الگو و درزندگی بشر به صورت شهید و امام نقش‌فعال پیدابکنیم.

این مقداردرباره این‌مفهوم به‌حکم ضرورت عرض شد امیدم اینکه‌نسل جوان امروز این مفاهیم راخوب در ذهن خویش روشن بگرداند و از فرصتی که داردبرای شرکت درساختن تاریخ یک ملت چشم نپوشدو زندگی فعالش را به زندگی انگلی نفروشد و درهر کجای دنیا که هست به‌میهن خویش بازگردد و بداند که در اینجا سختی‌ها هرچه باشند، ضرورت مقاومت هر اندازه باشد، رنج ومرارتی که از آن حاصل میشود از رنج و مرارت زندگی حاشیه‌ای بیشتر نیست.

درزندگی‌مردم شریک بودن، باکمی‌ها و کاستی‌های این زندگی ساختن، برای رفع آنهاکوشیدن، در حرکت ملتی حضورداشتن و عمل‌کردن و پیشرفتن و پیش‌بردن، زندگی همین است. و گرنه رفتن و از ثمره کار دیگران برای گذران زندگی چیزی تهیه کردن، بنوعی زندگی خوکردن که پنداری هیچ‌چیز به زندگی مربوط نیست، و همه چیزدر خارج انسان مهاجر جریان دارد، نه در خور شان انسان عصر ماست و نه هیچ عصری.

بسیاری نوشتند و گفتند که شما میگوئید و ما می‌آئیم در اینجا کار نیست و ما را تحویل نمی‌گیرند و ما بعد از مدتی سرگردانی احساس فریب میکنیم و بازمیگردیم. جواب من به آنها این است که‌آیا شما برمیگردید، تا از شما پذیرائی کنند و کار آماده‌باشد وبشمابدهند و امکانات آماده باشند و به شمابدهند؟ نه اگر هم اینها بود شما نمی‌رفتید که روانشناسی خود و باورهایتان را عوض کنید. من از شما دعوت میکنم بایران بیائید و اینها را خود ایجاد بکنید با محرومیتهای این مردم محروم بسازید و کشور خود را پیش ببریدتا هم خودتان آنچه را که میخواهید بدست بیاورید و هم نسل بعدی دیگر مثل نسل امروز اینگونه محرومیتها، عقب‌ماندگی را نداشته باشد تا فرزندانش راهی کشورهای دیگر نشوند، منتظر آن روانشناسی که آدمی خود را تافته جدا بافته بداند و بخواهد که او را تروخشک بکنند و حوصله اینکه خود ایجاد کند، نداشته باشد. اینکه البته روانشناسی انسان زنده نیست. و این از همان باطل مایه میگیرد و نه تنها حق نیست بلکه ضدحق است. حق‌این‌است که شما رفته‌اید و آموزشهائی دیده‌اید و اینک باید آن آموزشها را بیاورید و در ایران به کار و تلاش تبدیل کنید. این جنگ درعین‌حال که خرابیهای بزرگ پدید آورد ولی بسیاری چیزها نیز بماآموخت. یکی از بهترین درسهای آن، همین بود. اگر ما میخواستیم همه‌چیز بیاید و آماده شود و بعد آنها (سلاحها) را از زورق باز کنیم و به جبهه ببریم، کشور از دست رفته بود. بلکه باید، هرچه نبود، ایجاد میکردیم. مخصوصا، این جنگ از این نظر آزمایش و آموزشی بزرگ‌شد که ما تصمیم گرفتیم، برای شکست هیچ بهانه‌ای را نپذیریم و البته کار آسان این بود که بگوئیم بدلیل برخورد و اختلاف و همکاری نکردن و جوایجادکردن و تبلیغاتی جنگ روانی را در پشت جبهه گشودن و محاصره اقتصادی‌شدن و نرسیدن اسلحه و وضعیت ارتش و..

و...و... ما نتوانستیم مقاومت کنیم و دشمن پیش آمد. این روانشناسی در روزها و هفته‌های اول جنگ وجود داشت. همانطور که در این کارنامه میخوانید یکی از کارهای مهم ما این بود که با این روانشناسی مبارزه کنیم و جای آن این روانشناسی که صحبتش را کردیم قرار بدهیم. چه این امور همه‌جانبه است. در جنگ دشمن از ضعفهای ما استفاده میکند و ما نباید این ضعفها را دلیل عقب‌رفتن از برابردشمن قرار بدهیم بلکه برماست که این ضعفها را تبدیل به قوت بکنیم و جلوی دشمن را سد کنیم، این روانشناسی قدم بقدم در ازبین‌بردن هرکدام از ضعفها و از راه آزمایش جانشین روانشناسی اول شد و تا توانستیم دشمن را متوقف کنیم. شما هم کهاین بحث امروز را میخوانید بدانید هیچ زندگی لذت‌بخش‌تر از زندگی کسانی که در مقابل سختی‌هاطاقت نیاوردنی، طاقت میآورند و از پا درنمی‌آیند، نیست این زندگی راحت را رها کنید. این زندگی بی‌خیال را رها کنید چون‌من خود ۱۷ سال در خارج کشور بوده‌ام میتوانم بشما بگویم خیلی هم بی‌خیال نیستید و لحظاتی هم برآدمی سخت میگذرد از اینکه انسان احساس‌میکند پنداری در این جهان نیست و در جریان حوادث هیچ نقشی ندارد.

برای قبول سختیها و مبارزه با مشکلات به میهن خود بازگردید و با زندگی مردم خو کنید. در از بین‌بردن محرومیتها کار و تلاش کنید و بیائید در ساختن تاریخ سهم داشته باشید خود را ازسهم بزرگتان که ساختن تاریخ است محروم نکنید.

ادامه دارد

## اطلاعیه دادستان کل انقلاب در مورد فعالیت احزاب و گروهها

دادستان کل انقلاب جمهوری اسلامی ایران علی‌قدوسی با صدور اطلاعیه ده ماده‌ای حدود فعالیتهای کلیه احزاب و گروهها را مشخص کرد.

متن اطلاعیه که پیش‌ازظهر دیروز در اختیار خبرگزاری پارس قرار گرفت باین شرح است:

بسمه تعالی‌ـ بدینوسیله به اطلاع میرساند که از تاریخ صدور این اطلاعیه (۶۰/۱/۱۹) کلیه احزاب و گروهها موظفند نکات ذیل را رعایت کنند.

۱ـ نشر مطبوعات، روزنامه هفته‌نامه، ماهنامه، سالنامه و مانند اینها منوط به کسب اجازه از وزارت ارشاد اسلامی میباشد.

۲ـ برگزاری میتینگ و تظاهرات با توجه به شرایط جنگی منوط به اجازه وزارت کشور است.

۳ـ ایجاد دفاتر حزبی و گروهی منوط به اطلاع وزارت کشور است تا امکان نظارت قانونی برجهات مذکور در اصل ۲۶ قانون اساسی فراهم باشد.

۴ـ هیچ حزب و گروهی حق مسلح کردن اعضاء و استفاده از سلاح را ندارد و متخلفین تحت تعقیب قانونی قرار میگیرند.

۵ـ از تاریخ صدور این اطلاعیه کلیه‌احزاب‌وگروههای مسلح موظفند سلاحهای خود را به سپاه پاسداران انقلاب اسلامی یا مقامات انتظامی با اخذ رسید تحویل دهند.

۶ـ کلیه احزاب و گروههائی که برضد جمهوری اسلامی ایران اعلام مبارزه مسلحانه کرده‌اند چنانچه موضع قبلی خود را رها کنند و سلاحهای خود را تحویل سپاه پاسداران یا مقامات انتظامی دهند و موضع جدید خود را رسما" اعلام نمایند میتوانند در چهارچوب قانون فعالیت سیاسی داشته باشند در غیر اینصورت طبق قانون در دادگاههای انقلاب محاکمه میشوند و براساس قوانین اسلامی مربوط به محارب با آنها رفتار خواهد شد.

۷ـ کلیه احزاب و گروهها در بیان آراء و افکار سیاسی آزادند بشرط اینکه مشتمل‌بر دروغ، تهمت و تحریک نباشد.

۸ـ احزاب و گروهها مجاز به تشویق و تحریک به اعتصاب کم‌کاری‌تحصن یا هر نوع اخلال در موسسات مختلف کشور نیستند و چنانچه مواردی مشاهده شود متخلفین تحت پیگرد قانونی قرار میگیرند.

۹ـ کلیه احزاب و گروهها اجازه مناظره وبحثهای عقیدتی و سیاسی از طریق وسایل ارتباط جمعی را در حدود امکانات دارا میباشند مگر آنها که اعلام مبارزه مسلحانه بر ضد نظام جمهوری اسلامی کرده و موضع خود را تغییر نداده‌اند.

۱۰ـ کلیه آحاد ملت و دستگاههای انتظامی موظف به تضمین و رعایت آزادی فعالیت قانونی احزاب و گروههایی‌که فعالیتشان از طرف مقامات مسئول مملکتی غیرقانونی اعلام نشده میباشند مقامات قضائی و انتظامی موظف به اجرای این تصمیمات هستند و احزاب و گروههای متخلف طبق آئین محاکمه و مجازات میشود این اطلاعیه برای داد ا و دادگاههای انقلاب سر سر کشور حکم دستورالعمل کلی را دارد.

دادستان کل انقلاب جمهوری اسلامی ایران

علی‌قدوسی

## یکی دیگر ازمجروحین درگیریهای شیرازدرگذشت

شیرازـ در ادامه درگیریهای چندروز اخیر در شیراز، پریروز نیز این شهر شاهددرگیری‌هایی بین گروهی از جنگ‌زدگان مقیم شیراز و برخی از اهالی این شهر بود. این درگیریها بیشتر در اطراف خوابگاه توحید، خوابگاه سینماپارامونت خوابگاه۲۵۰، مسافرخانه تنگستان، مقابل بیمارستان سعدی و چهار راه‌مشیراتفاق افتاد که با دخالت پلیس و مامورین انتظامی از گسترش آن جلوگیری شد.

دراین درگیریها عده‌ای از طرفین مجروح و دستگیر شدند.

بنابه گفته‌یک مقام مسئول در شهربانی شیراز، پریروز نیز ۶ نفر دیگر ازعوامل درگیری توسط مامورین شهربانی دستگیر شده‌اند و رهگذری بنام سعیدی که دوشنبه‌بطور اتفاقی و در عبور از محل بوسیله‌سنگ و آجر مجروح شده‌بود، پریروز در بیمارستان درگذشت.


**گل و درختان سالم داشته باشیم**
**مهندسین مشاور کشاورزی سافتینر**
آماده ارائه آخرین تجربیات علمی و عملی خود در امور زیر میباشد.
۱ ـ طرح باغچه و محوطه سازی ـ گلکاری و چمن ـ سبزی کاری و تقویت گیاه
۲ ـ اجرای سیستمهای جدید و پیشرفته آبیاری
۳ ـ مراقبت و سمپاشی گل و درختان میوه در مزارع، باغات و منازل تلفن: ۲۲۷۱۴۰

عکس فوق سعید رضانوری ۲۴ساله از تاریخ ۵۹/۱۰/۱ از منزل خارج شده از کسانیکه از نامبرده اطلاعی دارند خواهشمند است باتلفن تهران ۸۴۴۱۳۲ مدیری واراک ۲۴۸۸۴ تماس حاصل نمایند.


**ترجمه رسمی اسناد ومدارک**
دراسرع وقت باانجام کلیه تشریفات رسمی دادگستری ووزارت امور خارجه ـ دارالترجمه رسمی نصرت: مقابل دانشگاه تهران ۶۴۳۱۰۶ کریمخان ۸۹۹۷۶۷ عباس آباد ۶۲۸۳۷۲

**دکتر فیروز جوادیان**
متخصص جراحی ازمسافرت مراجعت وشروع به کار نموده اند تلفن ۸۳۳۴۹۳

منتشر شد
**نسل ازیاد رفته**
داستانی بر زمینهٔ کودتای ۲۸ مرداد و وقایع پیش وپس از آن
از: ناصر پورقمی
انتشارات مروارید

تلفن بخش حقوقی ۳۲۸۵۶۴
تلفن بخش سیاسی ـ خارجی ۳۲۸۵۳۹


● ازسوی‌ادارهٔ وظیفه عمومی:

## مشمولین متولد سالهای ۴۲و۴۱ بخدمت‌فراخوانده‌شدند

این اطلاعیه از سوی اداره وظیفه عمومی ژاندارمری جمهوری اسلامی ایران منتشر شد به استناد ماده ۱۴ و۵۱ قانون خدمت وظیفه عمومی وبرابر فرمان مورخ ۵۹/۱۲/۲۲ ریاست جمهوری و فرمانده کل قوا بدین وسیله کلیه اتباع ذکور متولدین ۱۳۴۱ جهت اعزام بخدمت زیربرچم وکلیه اتباع ذکور متولدین ۱۳۴۲ برای رسیدگی به وضع مشمولیت آنان احضار میگردند لازم است مشمولین مزبور دراسرع وقت خود را به سازمان‌های وظیفه عمومی‌محل صدورشناسنامه یا محل سکونت معرفی نمایند ضمنا مجازات غائبین از یک تا دوسال‌حبس جنحه‌ای خواهد بود

## لغواحکام و کارتهای کمیتهٔ دخانیات

کمیته مرکزی منطقه ۱۲ در مورد لغو برگهای ماموریت وکارتهای پاسداری صادره از سوی کمیته دخانیات اطلاعیه‌ای باین شرح جهت انتشار در اختیار خبرگزاری پارس گذاشت کلیه برگهای ماموریت، نامه‌ها، احکام و کارتهای پاسداری که از طرف کمیته انقلاب اسلامی دخانیات‌بامضاء و مهر آقای محمدقاضی زاهدی صادر گردیده است از درجه اعتبار ساقط میباشد. لذا چنانچه اوراق و کارتهای ذکر شده در نزد هر یک از برادران است می‌بایست هرچه زودتر تحویل نمایند. بدیهی است در صورت سوءاستفاده از آنها طبق مقررات و ضوابط کمیته مرکزی اقدام خواهد شد.


**نرمن ویزدوم**
خنده وشادی رابه خانواده‌های شما میاورد

**سربزنگاه**
فقط درسینما
**دیانا**

شرکت صنعتی آریا فان
**هواکش هیتر**
جهت مرغداری ها ـ کارخانجات ـ اماکن عمومی
۶۷۹۸۱۴ ـ ۶۷۷۹۴۸

بررسی نتایج مالی حاصل ازقرارداد الجزایر

# معامله با ایران کم سود هم نبود!!

نوشته هرمن نیکل نقل از: مجله فورچون، فوریه ۱۹۸۱

مقدمه

بیش از دو ماه از امضای قرارداد الجزایر و آزاد کردن گروگانهای آمریکائی و نقل و انتقالات ارزی ناشی از آن میگذرددراین مدت از چند و چون قرارداد مزبور سخن بسیار رفته است و بخصوص نظر مقامات مختلف ایرانی را چه ما و چه دیگر مطبوعات به تفصیل درج نموده‌اند. اما این بار برآن شدیم تا برای آگاهی ازنقطه‌نظرهای رسانه‌های گروهی آمریکا و برداشت آنها از این مسئله، مقاله‌ای را از مجله فورچون (فوریه ۱۹۸۱) در این باب نقل نماییم.

سرویس اقتصادی.

"بانکها برندگان واقعی بودند و قرار است تکلیف شرکتهای آمریکائی در حکمیت بین‌المللی تعیین شود تا بتوانند مطالبات خود را وصول نمایند."

"رابرت کارزول نایب رئیس خزانه‌داریکل آمریکا دردوران ریاست جمهوری کارتر که نقش رهبری را در مذاکرات‌بانکها با ایران بعهده داشت در یک‌لحظه بحرانی پیشنهاد نمود که راه‌حل غیرمنتظره ایران مبنی‌بر پرداخت مبلغی بالغ‌بر ۳/۷ میلیون دلار از دیون جهت بازپرداخت وامهای سندیکائی مورد استفاده قرار گیرد تا بدین‌ترتیب تعداد کثیری از بانکهای آمریکائی و خارجی درآن سهیم شوند. دراین‌باره یکی از بانکداران با خوشحالی اظهار داشت: "بهتر است همه را با یک‌چشم نگاه کرد!"

***

تردیدی نبود که شور و شعف و رضایت خاطر ملت آمریکا از آزادی ۵۲ گروگان پس از ۴۴۴ روز اسارت در ایران‌جای خود را به بحثی داغ برسردادوستد پیچیده مالی، که موجبات آزادی آنها را فراهم ساخت، خواهد داد.

هنوز دعاوی‌قضائی در نگرفته است و در حدود ۳۰۰۰ شرکت آمریکائی از محل سه‌تاچهار میلیارد دلار دارائی‌های مسدودشده ایران هریک سهم عمده‌ای‌دارند آمریکا علیرغم تمام نگرانیها آنچه را که طبعا" از این معامله انتظار داشت بدست آورده است.

قراردادی که در روز تحلیف ریاست جمهوری آمریکا بامضاء رسید و باعث رهائی گروگانها شد مبلغی نزدیک‌به ۳ میلیارد دلار نصیب ایران کرد و این رقم تنها بخش کوچکی از ۲۴ میلیارددلاری بود که ایران در ابتدای‌کار برای آزادی گروگانها مطالبه کرده بود. رویهمرفته ۸ میلیارداز ۱۱ تا ۱۲ میلیارد دلار دارائی مسدودشده ایران جابجا شد.

خزانه‌داری آمریکا به بانک فدرال رزرو (بانک مرکزی آمریکا) دستورداد که ۲/۵ میلیارد دلار طلا و اوراق بهادار متعلق بایران را بحساب دولت‌الجزایر نزد بانک آوانگلند (بانک مرکزی انگلستان) بودیعه بسپارد - و ۱۲ بانک آمریکائی نیز ۵/۵ میلیارد دلار سپرده‌های ایران نزد شعب اروپائی خود را بهمان حساب منتقل سازند از آن ۸ میلیارد دلار تقریبا" ۳/۷ میلیارد فورا" به چندبانک آمریکائی و غیرآمریکائی بازگشت تا بازپرداخت وامهای سندیکائی آنها را تامین نمقید. ۱/۴ میلیارد دلار دیگر بحساب ودیعه ESCROW A/C انجام دولت الجزایر سپرده شد تا بیشتر آن برای بازپرداخت وامهای مورد ادعای‌بانکها استفاده شود.

بموجب قرارداد حساب ودیعه ESCROW A/C دیگری نیز برای تامین مطالبات کمپانیها و افرادی که بموجب حکمیت حقوقشان مشخص میشود مفتوح میگردد موجودی این حساب که از محل حسابهای مسدودشده ایران باید تامین شود به یک‌میلیارددلار بالغ میگردد و دولت ایران تا هنگام تسویه کلیه مطالبات باید این موجودی را همواره بیش از ۵۰۰ میلیون دلار نگهدارد. جیمی کارتر ازطریق مقامات قضائی دولت فدرال کوشش نمود درحدود ۳۹۰ ادعای حقوقی در برابر دارائیهای ایران را معوق گذارد و در عوض به شاکیان تشکیل یک شورای حکمیت بین‌المللی را وعده داد که در آن ۳نفر از آمریکاسه‌نفر از ایران و سه‌نفر دیگر (از جمله رئیس شورا) بنابه توافق طرفین از کشورهای دیگر شرکت داده میشوند.

دولت ریگان حتی پیش از آنکه گروگانها به خانواده‌های خود ملحق شوند همواره تشویق میشد که از تعهدات پیشین سرباز زند. برای مثال جرج‌بال معاون سابق وزارت امورخارجه عهدنامه ۱۹۶۹ وین را عنوان میکرد که بموجب آن ("چنانچه قراردادهای بین‌المللی تحت فشار منعقد شوند بی‌اعتبار میباشند") ازطرف دیگر پروفسورابرام‌چیس" CHAYES " استاد دانشکده حقوق دانشگاه‌هاروارد به طرفداران تز. فوق هشدار داد که چنانچه ادعا بهمین‌صورت‌عنوان شود درمقابل بدولت پاناما حق داده میشودکه بر ادعای خود مبنی‌براینکه "کانال پاناما هم تحت‌فشار بدولت آمریکا واگذار شده" و آمریکا سالها آنراناديده انگاشته است پافشاری کند.

ظاهرا" دولت ریگان مصمم است که پیمان سلف خود را ملغی نسازد زیر اقدام به چنین تدبیری اعتبار و ثبات دولت آمریکا را مورد تردید قرارخواهد داد با انحلال انتظار میرود که مدعیان با طرح شکایات خود در دادگاه جلوی اجرای قرارداد آزادی گروگانها را بگیرند.

نتایج این‌مرافعات برای بسیاری از کمپانیها و برخی بانکها بسیار با اهمیت تلقی میشوند زیرا چنانچه دادگاهها قرارداد آزادی گروگانها راکلا" و یاجزئا" بی‌اعتبار اعلام کنند دولت الجزایر میتواند تمام‌ویا بخشی از حسابهای ودیعه را بایران منتقل کند.

## بانکها و ثروت بادآورده

باتوجه باینکه پیامدهای این قرارداد ممکن است پس از سالیان‌سال نمودار شود بدون تردید برخی از مدعیان درشرایط مطلوبتری از دیگران قرار خواهند گرفت. برندگان بزرگ آن بانکهائی هستند که ۳/۷ میلیارد دلار دارائیشان در وامهای سندیکائی بخطر افتاده بود. طبعا" بخت‌بلند آنها در مقام مقایسه‌با کمپانیها بخاطر موقعیت برتر آنها بهنگام انسدادحسابها در ۱۴ نوامبر ۱۹۷۹ بوده است این بانکها ۶/۲ میلیارد دلار از سپرده‌های ایران را دراختیار داشتند که از آن‌میان بیش از ۴میلیارد دلار مربوط به شعب اروپائی آنها بوده است. بقول یکی از افراد برجسته مذاکره‌کننده تصمیم دولت کارتر مبنی‌بر صدور اجازه ببانکها برای پایاپای وامهای اعطائی خود با سپرده‌های شعب خارجیشان یک امتیاز غیرمنتظره بود. بعضی از بانکها و از آنجمله‌جیس‌مانهاتان بانک براحتی این پایاپای را انجام دادند زیرا میزان وامهای آنها کمتر از سپرده‌های ایران بود.

باوجود این تسلط آمریکا برسپرده‌های دلاری ایران دراروپا نامطمئن بود. ایرانیها ازطریق‌وکلای خود در لندن‌وسایر نقاط اروپا غیرقانونی‌بودن انسداد سپرده‌های ایران در بانکهای خارج از آمریکا را مطرح ساختند. این انسداد موجب شده بود که ایران نتواند اقساط وامهای خود را بپردازد و درنتیجه بعنوان قصورکننده در پرداخت‌شناخته شود. ایرانیها اعتراض قانونی خود را نسبت به پایاپای وامها و سپرده‌ها نیز مطرح کردند. قرار بود که یکدادگاه بریتانیائی بزودی - و شاید در ماه مارس باین مسئله رسیدگی کند.

طرح دعوا در دادگاههای انگلیس بانکهای آمریکائی را در وضع نامطلوبی قرارداد. بسیاری از وکلای بانکی در خفا بانظریه یکی از اعضای عالیرتبه دولت کارتر همداستان بودند که میگفت: " بانکها دعوا را میبازند" ولی برای پیروزی در دادگاه بانکها باید به استدلالی متوسل میشدند که بقول لویدکانلر - مشاور سابق پرزیدنت کارتر" حکم خودکشی را داشت"

برای توجیه دستور کارتر در مورد انسداد حسابهای دلار آنها میبایست چنین استدلال کنند که دلارهای اروپائی با سپرده‌های داخلی امریکا تفاوتی ندارد. چنانچه این نظریه مورد قبول همگان قرار میگرفت بمیزان زیادی از اعتبار بازار پرسود دلار اروپائی که خصیصه‌اش جدائی از کنترل سیستم بانکی آمریکاست، میکاست.

این محظور بانکهای عمده را برآن‌داشت که بدنبال یک راه‌حل فوری برآیند یکی از اولین کسانیکه این تدبیر را اتخاذ کرد جان‌هافمن وکیل سینی‌بانک در موسسه حقوقی شیرمن‌اند استرلینگ بود. از ماه مه گذشته هافمن چندین ماه را صرف رفت‌وبرگشت بین نیویورک - لندن واسکاتلند کرد تا همطراز با نمایندگان محرماند دولتی یک کانال بانکی نیز برای مذاکرات گشایش نماید.

در ماه نوامبر وی موفق شد که نمایندگان۱۱ بانک عمده امریکا را گردهم‌آورد تا پس از تعیین موضع مشترک خود آنرا به تهران ابلاغ نمایند. سرانجام بانکداران پیشنهاد کردند که وامها بوضع قبل از انسداد حسابها بازگردد بشرط آنکه ایرانیها نه‌تنها کلیه اقساط معوق وامها را بازپرداخت کنند بلکه بانک مرکزی ایران‌بازپرداخت اقساط آینده آن وامها را نیز تضمین نماید.

دراوائل‌ماه ژانویه بنظرمیرسید که مذاکرات به بن‌بست کشیده شده زیرا بانک مرکزی ایران پیغام داد که بدون تصویب قطعی مجلس (پارلمان ایران) نمیتواند بازپرداخت وامها را تضمین کند. پس از آن در ۱۵ ژانویه ایرانیان با ارائه پیشنهادی حتی مطلوبتر از طرح بانکهامذاکره‌کنندگان امریکائی را حیرت‌زده ساختند. ایران پیشنهاد کرد که حدود ۳/۷ میلیارد دلار اقساط پرداخت‌نشده وامها را راسا" وبطور کامل بازپرداخت نماید. یکی از مقامات عالیرتبه مذاکره‌کننده اظهار داشت: "چیزی نمانده بود که بانکداران از خوشحالی بردربیاورند"

## در ۱۵ ژانویه ایرانیان با ارائه پیشنهادی حتی مطلوبتر از طرح بانکها(ی آمریکایی) مذاکره کنندگان را حیرت‌زده ساختند

## سیاست بنشین و نظاره کن

پس از ارائه پیشنهاد فوق‌الذکر هماهنگی مابین بانکها دچارتزلزل شددرحالیکه‌برخی‌از بانکها که وامهای‌سنگینشان در خطر افتاده بود از این بخت خوش سرمست بودند ولی سایر بانکداران نگرانی برداخت بهره به سپرده‌های سنگین ایران بهنگام انسداد دارائی‌ها را داشتند دراین‌میان بانک آو امریکا بیش از همه در معرض اسیب بود. قبل از جریان انسداد حسابها در ۱۹۷۹ این بانک‌سپرده‌ای در حدود ۲ میلیارد دلار از شرکت ملی نفت‌ایران در اختیار داشت. نمایندگان بانک‌مزبور مدعی بودند که مسئله انسداد مانع از آن شده بود که آنها بتوانند حداکثر بهره‌جوئی را از این مبلغ کلان بنمایند - و بهمین جهت برداخت ۱۷درصد بهره سالیانه مورد مطالبه ایران را غیر عادلانه میدانستند. بکبار بهنگامی‌که مذاکرات در وزارت خارجه در خطر بن‌بست قرار گرفت یکی‌ازوکلای بانکی به لویدکانلر و سایر مقامات پیشنهاد کرد: (چرا نمیگذارید چندگاهی اینها خودشان بجان هم بیافتند تا ببینیم نتیجه چه میشود)؟

سرانجام بانکها روی برداخت ۱۲درصدبهره که معادل ۶۷۰ میلیون دلار میشد (این رقم ۱۲۰ میلیون دلار کمتر از مبلغ مورد مطالبه ایران بود) توافق کردند.

دولت کارتر مایل نبود که مسئله بهره در آخرین لحظات‌مانعی در راه‌آزادی‌گروگانها فراهم آورد. در تحت فشار رابرت‌کارزول نایب‌رئیس خزانه‌داری امریکا، بانکها به یک‌نوع‌مصالحه‌دردادندبآنها بذیرفتند که ۸۰۰ میلیون دلار را بطور کامل بپردازند ولی ۱۳۰ میلیون‌دلار مورد اختلاف بخشی از ۱/۴ میلیارد دلار باشد که بصورت ودیعه برای تسویه وامهای سندیکائی در اختیار الجزایر قرار داده میشود. چنانچه بانکها بر سر نرخ بهره با ایرانیها به‌توافق نرسند، این مسئله به شورای‌حکمیت ارجاع خواهد شد- بانکها بر سر این مسئله به توافق رسیدند. للندپروشا نایب‌رئیس بانک آو امریکا که‌سرپرستی هیئت بانکی خود را عهده‌دار بود بنظر نمیرسید که درست در جریان امر قرار گرفته باشد زیرا وی در ۲۰ ژانویه به خبرنگاران اظهار کرد که شرایط کاملا قابل‌قبول میباشد - وی از هربندهای بسیار سنگین حقوقی، ساعات طولانی‌کار و ناکامیهای احتمالی نگران بود. روز بعد در میان حیرت و انزجار مقامات دولت کارتر بانک آو آمریکا ضمن شکایت به دادگاه فدرال سانفرانسیسکو مدعی شد که در تحت فشار ضرب‌الاجل تن به برداخت‌مشروط بهره‌داده است - و با اینترتیب قرار تامینی بمیزان۹۱ میلیون‌دلار بعنوان وثیقه

در صفحه ۷

## چیزی نمانده که بانکداران ازخوشحالی پر دربیاورند

## بهبود وضعیت تولید غلات درجهان

بنابگزارش سازمان خوار و بار و کشاورزی جهانی وابسته به سازمان ملل (اف-آ-او) سال جاری از نظر برداشت گندم و سایر غلات سال پرباری خواهد بود. برداشت امسال در سطح کل جهان به حدود ۱۱۶۰الی ۱۳۸۰ میلیون تن خواهد رسید بنابگزارش همین سازمان کشت زمستانی درایالات‌متحده آمریکا بخاطر ۱۱% افزایش سطح زیر کشت نسبت به سال گذشته از پارسال هم که سال بهترین حدنصاب غلات در آمریکا بود بهتر خواهد شد.

اگر شرایط جوی غیرعادی پیش نیاید محصول شوروی امسال بین ۷۰ تا ۷۵ میلیون تن حدس زده میشود که در حدود ۱۰ تا ۱۵ میلیون تن از تولید سال ۱۹۸۰ بیشتر است.

در هندوستان و بنگلادش دورنمای محصول غلات در سال جاری خوبست. پاکستان با حد نصاب جدیدی برابر با ۱۰/۸ میلیون تن روبرو خواهد شد که از سال گذشته که بهترین سال برای غلات بوده‌است نیز بهتر است. بنظر سازمان خواروبار و کشاورزی جهانی دورنمای برداشت غلات در اروپا نیز خوبست ولی کشورهای شرقی افریقا و بعضی از نقاط جنوبی آن که دچار خشکسالی شده‌اند با مشکل مواجه خواهند بود.

با وجود دورنمای برداشت خوب امسال در سطح جهان گزارش مذکور یادآور میشود که بخاطر افزایش مصرف و محصول بد ۱۹۸۰ ذخایر در سیلوها بطورکلی زیاده‌نخواهند شد و کاهش خواهند یافت. بدین ترتیب پیش‌بینی میشود که از هم اکنون تا پایان فصل برداشت ۱۹۸۰/۸۱ موجودی سیلوهای جهان با کاهشی برابر با ۳۹ میلیون تن مواجه شده و به ۲۱۳ میلیون تن برسد.

بنابهمین گزارش در سطح جهانی واردات گندم (معامله بین‌المللی میان کشورها) با افزایشی حدود ۷ میلیون تن‌به ۹۲ میلیون تن خواهد رسید. بالاترین افزایش واردات در آسیای جنوب شرقی خواهد بود زیرا پیش‌بینی میشود که چین به تنهائی ۱۴ میلیون تن واردات گندم داشته باشد که نسبت به سال ۱۹۷۹/۸۰ پنج میلیون تن بیشتر است.

خرید گندم توسط کشورهای توسعه‌یافته دو میلیون تن بیشتر از سال قبل خواهد بود که اساسا" مربوط به خریدهای اتحاد جماهیر شوروی میشود. کشور مزبور با ۱۶ میلیون تن واردات گندم در سال جاری بالاترین رقم خرید بیکساله تاریخ خود را خواهد داشت.

## تصحیح و توضیح

درخبرمربوط به‌اعتراض به انتصاب مدیرعامل جدید بانک کشاورزی که درشماره دیروز چاپ‌شد اشتباها" اعتراض به قانونی بودن انتصاب از قول‌شورای‌اسلامی کارکنان بانک تعاون کشاورزی‌نقل شده‌بودحال آنکه تمامی پاراگراف سوم‌خبرمربوطه که درصفحه ۸ روزنامه دیروز چاپ شد از قول خبرنگار انقلاب اسلامی میباشد ما در شماره‌های بعدی در مورد نحوه‌خاص انتصاب آقای اکبری‌و اینکه این انتصاب به استنادجلسه‌مجمع عمومی بانکها در ۵۹/۱۱/۲۸ صورت‌گرفته‌است و راجع به‌غیرقانونی‌بودن نحوه تشکیل این مجمع بدلیل آنکه آقای رجائی بجای وزیر امور اقتصادی و دارائی امضاء کرده‌اند صحبت خواهیم کرد.

## درگذشت یک همکار

با کمال تاسف اطلاع حاصل شد که آقای حاج‌حسین‌نعیمی مورخ روزنامه انقلاب اسلامی در شهرستان میانه دار فانی را وداع گفته است.

ضمن طلب آمرزش برای روح انمرحوم، برای خانواده‌اش صبر آرزومندیم.

سازمان شهرستانهای روزنامه انقلاب اسلامی

## درحاشیه خبر

## پیامدهای سفر وزیر امورخارجه آمریکا به خاورمیانه

سفر الکساندرهیگ وزیر امورخارجه آمریکا به ۹ کشور خاورمیانه و اروپا که اوایل این هفته آغاز شد، و پیامدهای ناشی از آن از پراهمیت‌ترین خبرهای‌تازه جهان سیاست و در واقع نخستین گام جدی سیاست خارجی ایالات‌متحده بعد از روی‌کارآمدن جمهوریخواهان در این کشور میباشد.

هیگ‌سفرخود به ۴ کشور خاورمیانه، یعنی مصر، اسرائیل، اردن و عربستان‌سعودی را جمعه شب‌گذشته با ورود به قاهره آغاز کرد و پس از دیدار از اسرائیل، اردن و عربستان‌سعودی، روز پیش خاورمیانه را به مقصداروپای غربی‌ترک گفت.

براساس گزارشاتی که پس از دیدار وی با سادات انتشار یافت، در گفتگوهای طرفین مسائل و حوادث اخیر منطقه شامل نکات زیر مورد بحث و بررسی قرارگرفته‌است:

- چگونگی ازسرگیری‌مذاکرات صلح میان مصرواسرائیل
- ایجاد یک نیروی چندملیتی حافظ صلح در صحرای سینا
- متشکل‌نمودن کشورهای منطقه در یک اتحاد ضد شوروی

درموردنکته‌اول، یعنی تلاش برای به جریان انداختن دوباره مذاکرات صلح که سبب انزوای سیاسی مصر در خاورمیانه‌شده‌بود، جناح‌حاکم ایالات متحده‌توجه فراوانی دارد تا روند صلح را در چهارچوب قراردادهای کمپ‌دیوید به جریان اندازد و در این زمینه سعی بسیاری در جلب سایر کشورهای عربی به شرکت در این مذاکرات بعمل آورده است.

دیپلماسی‌ایالات‌متحده درخاورمیانه، درحال‌حاضر بر مبنای تبلیغ "خطر نفوذ شوروی" در منطقه و متقاعد ساختن اعراب به لزوم تقویت موقعیت غرب برای مقابله با این نفوذ متمرکز میباشدو براین‌اساس است که ایالات‌متحده درنظر دارد برای رویاروئی با "خطر شوروی"، پیمانهای دفاعی و نظامی منطقه‌ای میان "دوستان‌غرب" و اسرائیل منعقد نماید. در این‌باره مرد مورد اعتماد غرب در مصر یعنی "محمدعبدالحلیم‌ابوغزاله" که در زمان صالح بدوی" مقام دوم نظامی مصر بود و درحال حاضر وزارت دفاع و فرماندهی نیروهای مسلح این کشور را عهده‌دار است، چندی‌پیش با صراحت خواستار پیوستن مصر به این پیمان شد و از کشورهای دیگر نظیر عربستان‌سعودی نیز دعوت بعمل آورد تا با پیوستن به پیمانهای دفاعی از این دست در تضمین امنیت خاورمیانه شرکت جویند. همچنین کمکهای نظامی آمریکا به این کشورها که با روی‌کارآمدن جمهوریخواهان بطور تصاعدی افزایش یافته‌است، میتواند بعنوان مقدمه‌ای بر انعقاد این قبیل پیمانها تلقی گردد، از جمله، موافقت با فروش‌هواپیماهای آواکس به عربستان‌سعودی و تجهیز این کشور با وسائل پیشرفته نظامی نظیر موشکهای مدرن هوا به هوا و مخازن اضافی بنزین جهت ۶۲فروند هواپیمای "اف- ۱۵" که چندی‌پیش به دولت سعودی فروخته شدند، از گامهای اولیه الحاق این کشور به پیمانهای دفاعی منطقه‌ای‌محسوب میشود. تحویل سلاحهای مذکور بخصوص در زمانی صورت میگیرد که حاکمان سعودی به سبب بروز یک سری وقایع‌از جمله سقوط شاه‌سابق ایران و عدم دخالت ایالات متحده در جریانات شاخ‌آفریقا که منجر به‌افزایش نفوذ شوروی در این منطقه گردید، اعتماد خویش را به توانائی ایالات متحده در برخورد با مشکلات تزلزل یافته میدیدند، و لذا تقویت بنیه دفاعی این کشور توسط غرب در دوره زمامداری جناح جمهوریخواه ایالات‌متحده، چراغ‌سبزی است که آمریکا به رژیمهای هوادار غرب منطقه برای حمایت تام و تمام از حاکمیت آنها میدهد.

از دیگر نکاتی که در سفر الکساندر هیگ به خاورمیانه و اروپا مورد نظر و توجه قرار میگیرد، مسئله نیروهای واکنش سریع غرب درخاورمیانه و منطقه خلیج‌فارس‌است مقدمات تشکیل این نیروها در اوایل زمامداری کارتر مطرح گردید و با اوجگیری جنبشهای ضدامپریالیستی در منطقه لزوم آن بیش‌از پیش احساس شد.

هیگ با رهبران کشورهای میزبان خود در زمینه چگونگی به اجرا درآوردن طرح مذکور و تجهیز پایگاههائی که قرار است این نیروها در آن مستقر شوند، نیزمذاکراتی بعمل آورد.

پس از ملاقات با سادات، هیگ به اسرائیل رفت و به محض ورود به این کشور حمایت کامل ایالات متحده را از رژیم صهیونیستی اعلام نمود. پس از مذاکرات محرمانه هیگ ومقامات اسرائیلی، طرفین اظهار داشتند که کشورهایشان تصمیم به همکاریهای بسیار نزدیک گرفته‌اند و هیگ بار دیگر بر تعهدات آمریکا نسبت به امنیت اسرائیل تاکید کرد.

در مورد حقوق مردم فلسطین و احتمال اعطای خودمختاری به آنها، هیگ سیاست ایالات متحده را مبنی‌بر عدم تحمل حضور فلسطینیها در هرگونه مذاکرات اعلام داشت و تاکید نمود آمریکا هرگز تشکیل یک کشور فلسطینی را نخواهد پذیرفت.

سومین کشوری که وزیر امور خارجه آمریکا مورد بازدید قرارداد، پادشاهی اردن بود. مقامهای که به احتمال زیاد در دیدار وزیر خارجه ایالات متحده با مقامات اردن مورد بحث و تبادل نظر قرار گرفته‌است، بوجود آوردن زمینه‌ای برای الحاق این کشور به مذاکرات صلح و قراردادهای کمپ‌دیوید میباشد. لازم به تذکر است که مدتی قبل، اظهاراتی در مورد ارائه یک "راه حل پیشنهادی از سوی اردن" برای حل و فصل مسائل‌خاورمیانه در محافل بین‌المللی منتشر شد که بلافاصله با عکس‌العملهای ضد و نقیضی از سوی مقامات اردنی مواجه گردید. در همین رابطه گفتگوهای طرفین در "امان" میتواند بعنوان راهگشای اردن به کمپ‌دیوید تلقی شود.

همچنین با توجه به بالا گرفتن اخبار و شایعات مربوط به احتمال برقراری مجدد روابط میان ایالات متحده و رژیم عراق، و اظهار نظرهای گوناگونی که چندی پیش در این زمینه از قول مقامهای مسئول دو کشور انتشار یافته بود از جمله گفته "ادموندماسکی" وزیرخارجه پیشین آمریکا بدین مضمون که "ما باعراق مسئله‌ای که غیرقابل مذاکره و حل و فصل باشد نداریم." و نیز اظهار نظر "سعدون حمادی" وزیر خارجه عراق در مصاحبه با روزنامه الریاض مبنی بر اینکه "لازم نیست روابط عراق با آمریکا برای همیشه قطع شده باقی بماند." بعید بنظر نمیرسد که در دیدار هیگ از "امان" گفتگوهائی هم در این زمینه بعمل آمده باشد، بویژه اینکه چند روز قبل از ورود هیگ به خاورمیانه، "سعدون حمادی" با پیامی از سوی صدام برای ملک‌حسین رهسپار اردن شده بود و پادشاه اردن نیز اخیرا تمایل زیادی به علائق عراق‌و ایالات متحده ابراز داشته است.

## اعتصاب سراسری کارگران انگلیس وارد چهارمین هفته خود شد

لندن- اعتصاب سراسری‌کارگران انگلیس علیرغم تلاشهای‌پیگیر تاچر نخست‌وزیر این کشور وارد چهارمین هفته خود میگرددربی بی‌نتیجه‌ماندن کوششهای دولت محافظه کار تاچر این هفته تاچر رهبران اتحادیه‌ها را برای مذاکره مستقیم دعوت کرده است.

بیش از ۱۰۰۰۰ نفر از خارجیان مقیم انگلیس نیز دیروز علیه لوایح تبعیض‌نژادی در انگلیس دست به راهپیمائی وتظاهرات زدند. تظاهرکنندگان که اکثرا" سیاهان، پاکستانی‌ها وهندیها بودند فریاد میزدند ما تاآخر خواهیم جنگید وبا قانون رسمی تبعیض‌نژادی ولایحه رسمی ضدانسانی مبارزه خواهیم کرد. یادآور میشود پارلمان انگلیس چندی قبل برای جلوگیری از گسترش تعداد خارجیان (آسیائیها) که در انگلستان بعنوان نژاد رنگی نامیده میشوندلایحه‌ای را تصویب کرد که براساس آن خارجیان آسیائی و افریقایی نژاد طبقه ۲ نامیده شده‌اند. در نتیجه ورود این نژاد به انگلستان از این پس مشکل خواهد شد.

## وزیرخارجه انگلستان روسیه را به اقدامات تلافی جویانه تهدید کرد

توکیو - خبرگزاری فرانسه - لرد کارینگتون وزیر امور خارجه انگلستان‌دیروز در توکیو اظهار داشت چنانچه شوروی نیروهای خود را به لهستان بعزم کمک کشورهای‌غربی دست به‌واکنش‌های تلافی‌جویانه سیاسی و اقتصادی خواهند زد. وی در پایان یک دیدار رسمی چهار روزه از ژاپن گفت اعزام نیرو به لهستان جامطلبانه‌تر از مداخله روسیه‌درخاک‌افغانستان خواهد بود. کارینگتون خاطرنشان ساخت شوروی بخاط موضع قاطع کشورهای غربی در قبال مسئله افغانستان در رخند به لهستان از خود تردیدنشان داده است. وزیر امور خارجه انگلستان در رابطه با دیدارش از ژاپن این‌کشور را دعوت به آگاهی بیشتر درباره مشکلات تجاری اروپای غربی کرد.

همچنین برپایه گزارش آسوشیتدپرس‌ازتوکیوبنابه اظهار مقامات رسمی ژاپن این کشور آمادگی خود را جهت پیوستن به تحریم اقتصادی که قرار است درصورت مداخله شوروی به لهستان از جانب کشورهای اروپای غربی و آمریکا علیه‌آن کشور اعمال شود اعلام کرد.

مقامات وزارت خارجه ژاپن گفتنددولت این کشور باکشورهای‌اروپای غربی و آمریکا در تماس بوده و گفتگوهائی در جهت اتخاذ تصمیماتی برعلیه شوروی در رابطه با مداخله این کشور در لهستان بعمل آورده است.

مقامات دولتی ژاپن گفتند این کشور در مقابل اوضاع لهستان به هنگام حمله شوروی موضع واقع‌بینانه‌ای اتخاذ خواهد کرد.

## وقایع اتفاقیه

### قاطعیت و سرعت عمل

بالاخره پس از مدتها، دستگاه قضائی کشور یک حرکت "شدید و قاطع" از خود نشان داد و با یک اطلاعیه که از طریق روابط عمومی دادگستری صادر گشت، توقیف روزنامه میزان‌راعلام نمود. این حرکت قاطع حداقل برای وقایع‌نگار مشخص‌نمود که آنطور که"بعضی‌ها" میگفتند دستگاه قضائی ما دچار بوروکراسی و کاغذبازی نیست‌و در مواردی که لازم باشد خیلی"سریع و قاطع" عمل خواهد نمود و اینکه بسیاری عریضه‌ها و شکایت‌هاواعلام‌جرم‌ها و.... که در این دوسال پس‌از انقلاب‌تقدیم دستگاه قضائی کشور شده و همچنان بدون‌جواب مانده است، بهیچوجه تقصیر از دستگاه قضائی کشور نبوده و اشکال در نفس شکایت‌ها و شکایت‌نویس‌ها میباشد.

وقایع‌نگار برای اثبات این ادعای خود، در مورد قاطعیت وسرعت‌عمل دستگاه قضائی کشور، وهمچنین برای بستن دهان"مخالفین و کج‌اندیشان" از مسئولین قضائی کشور و بخصوص آقای عابدی بازپرس محترم دادگستری که قرار بازداشت‌آقای رضاصدر را صادرکرده‌اند می‌خواهد که باتوجه به اینکه ایشان عضو هیات‌بررسی "شایعه" شکنجه هم‌بوده‌اند، هرچه‌زودتروباهمان‌سرعت و قاطعیت نتیجه کاراین هیات‌راهم به اطلاع مردم برسانند که خدای‌ناکرده "بعضی‌ها" نگویند قاطعیت و سرعت‌عمل دستگاه قضائی کشور فقط برای موارد خاصی است و بقول‌معروف "مرگ خوب است ولی برای همسایه"!

### مشکل تحصیل درخارج!!

مسئله تحصیل در خارج‌کشور مبحثی است که ساعتها وقت لازم دارد که درآن بحث بشود و لازم‌است که چنین بشود و همینطورموضوعی است‌کاگردرزمینه‌توضیح‌وتشریح آن‌صفحه‌ها هم مطلب‌نوشته شود زیاد نیست و این بر مسئولان مربوطه است که قضیه را بررسی کامل نموده و موضوعات مربوطه را که بادرآن تاثیردارند و با از تغییرات آن متاثر خواهند شد،حلاجی نموده و با مردم درمیان بگذارندو خلاصه اینکه مسئله،مسئله خیابی عمیقی است و چیزی نیست که بشود با دوکلام حرف و دو خط مطلب حق آنرا ادا نمود.

اما متاسفانه چنین پیداست که آنها که مسئولیت‌این امر مهم را بر عهده‌دارند به عمق قضیه توجهی ندارند، چون معاون آموزشی وزارت علوم در گزارش ویژه سه‌شنبه‌شب سیمای "جمهوری اسلامی" در دلیل‌آوردن‌برای اینکه نباید جوانان به خارج‌رفته و به‌تحصیلاتشان ادامه دهند فرمودند "مگر دانشگاههای خارج اسلامی هستند کماجوانانمان را به آنجا بفرستیم؟"

وقایع‌نگار که مثل همه علاقمند به انقلاب‌اسلامی و استقرارجمهوری‌اسلامی در پرتو رسیدن به استقلال و خودکفائی‌همه‌جانبه‌ایران‌است‌اعتقاددارد‌که چنین برخوردهائی "ساده‌کردن" یک قضیه پیچیده برای بی‌ارزش‌کردن اصل قضیه و مسئولیت‌های مربوطه است، چه هیچ عقل سلیمی نیست که منکر علم‌و پیشرفت علمی و منافع علم باشد و در شرایطی که همگان دانند که بعلت حاکم‌بودن یک رژیم استعماری در طی ۵۰سال هرآنچه که باید از علم و دانش داشته باشیم. برایمان از اروپا و آمریکا قرض‌کرده‌بودند- البته در مقابلش پول فراوانی هم از کیسه خلیفه بخشیدند و رفتند و بقیه‌اش را هم با خودشان بردند- در وضعیتی نیستیم که بتوانیم ادعا کنیم به علم و پیشرفتهای علمی دنیای خارج از ایران نیازی نداریم،ولی خوب چه‌میشود کردمیگویند و زیاد هم میگویند.اما در هرحال بنظر وقایع‌نگار در جواب چنان‌بیانی باید گفت خوب حل این مشکل که کاری‌ندارد هیئتی فراهم کنید و به آن دانشگاهها بفرستید آنطور که خودتان میدانید آنها را هم "اسلامی" کنید تاجوانان ما بتوانند برای‌ادامه تحصیلات خود به خارج از کشور مسافرت‌نمایند و در"دانشگاههای اسلامی" ادامه تحصیل بدهند. انشاءالله که مشکل این برادر ما حل شده است.

## علیرغم پایان مانور پیمان ورشو آمریکا همچنان نگران اوضاع لهستان است

واشنگتن- رویتر- مقامات آمریکائی علی‌رغم کاهش آشکار تشنجات در لهستان‌وگزارشاتی مبنی‌برادامه فعالیتهای غیرعادی مقامات نظامی شوروی در داخل‌واطراف لهستان همچنان حوادث این کشور را از نزدیک زیرنظر دارند.

یک مقام وزارت خارجه آمریکا گفت با وجود اظهارات لئونیدبرژنف رهبر شوروی و انتشار بیانیه‌ای در مورد خاتمه مانورهای کشورهای عضو پیمان ورشو در داخل واطراف لهستان دولت رونالد ریگان رئیس جمهوری آمریکا از تصمیمات شوروی در قبال لهستان مطمئن نیست.

رهبر شوروی در کنگره حزب کمونیست چکسلواکی گفت لهستان باید خود قادر به حل مشکلاتش باشد.

زمان انجام مانورهای پیمان ورشو که از یک‌هفته به ۲۲ روز افزایش یافت از سوی مقامات آمریکایی بعنوان اقداماتی در جهت تحت‌فشار قراردادن دولت لهستان برای بدست گرفتن کنترل جنبش مستقل کارگری و کاهش ناآرامیهای کارگری در کشور تلقی شد.

ویلیام دایس سخنگوی وزارت خارجه آمریکا گفت ما همچنان به نظارت خود بر فعالیتهای غیرعادی نظامی شوروی در منطقه ادامه می‌دهیم.

وی افزود اظهارات برژنف نمایانگر تصویر آشکاری از تصمیمات و تمایلات شوروی نیست و وزارت خارجه آمریکا سرگرم بررسی دقیق اظهارات رهبر شوروی میباشد.

دایس گفت اگر سخنان رهبر شوروی به معنای آن است که به مردم لهستان باید اجازه داده شود خود مشکلاتشان را بدون دخالت خارجی حل وفصل نمایند مانیز این اقدام را مورد استقبال قرار خواهیم داد.

سخنگوی وزارت خارجه آمریکا درپایان گفت دولت این کشور همچنان به شدت در مورد اوضاع لهستان وآنچه که وی حالت تهدیدآمیز شوروی و دیگر کشورهای اروپای شرقی خواند نگران میباشد.

دیدار هیگ از عربستان و ملاقات با مقامات آل‌سعود نیز با توجه به اهمیت حیاتی‌این کشور برای غرب، و همچنین نفوذ آن در بین شیخ‌نشینهای خلیج فارس و دیگر کشورهای عربی، میتواند بمثابه زمینه‌ای برای انعقاد پیمانهای منطقه‌ای و استفاده از موقعیت این کشور برای هماهنگ نمودن اقدامات دوستان عرب آمریکا در خاورمیانه مورد بررسی قرار گیرد.

نکته قابل توجه در ضمن این دیدارها بالاگرفتن تشنج در لبنان بوی

# نیازمندی ها

* انقلاب اسلامی *

۳۱۵۵۳۰:۳۱۱۰۸۶

## فروش لوازم

**دفتر ۸**
تبدیل فیلم ۸ خانوادگی به ویدیو کارتن دنیای کودک (کدک) تلفن ۲۹۰۲۲۰ ـ ۲۹۸۸۵۰

**ویدیوسینما**
بدون حق عضویت
بتاماکس، گروندیک
با کیفیت استثنائی عضو میپذیرد.
با سرویس تحویل درمنزل
۲۹۶۴۹۹ ۰۲۲۱۲۷۲

فیلمبرداری رنگی ویدیو توسط متخصص از مجالس ۸۳۸۶۹۹

کلیه لوازم و دستگاه بستنی یک سوپرکوچک بفروش میرسد تلفن ۶۸۲۲۴۶

حراج نوارپرشده سونی ووی.اچ.اس (ویدیو) با کیفیت عالی و ارزان ۸۳۹۵۸۶ـ ۸۳۸۶۹۹

ویدیو سونی آکبند ۸۴۹۹۱۱

فروش دوربین ویدیوناسیونال پاناسونیک باوسائل اضافی قابل استفاده تمام ویدیوها ۸۳۸۶۹۹ ـ ۸۳۹۵۸۶

**ویدیوسلین**
اجاره نوار بتاماکس هفته‌ای ۲ فیلم جدید تحویل درمنزل تلفن ۸۳۷۷۶۸

**ویدیوچاپلین**
شبی ۵۰ ریال
بدون ودیعه بدون حق عضویت با عالیترین کیفیت تحویل درب منزل ۸۵۱۵۶۸

یکدستگاه ویدیو سونی تی ۷ جدید آکبند فروشی ۷۸۹۹۷۴

نوار خام سونی ویدیو ۹۵۴۹۹۶

مرکز خرید وفروش انواع ویدیو نودوست دوم ۶۴۶۵۱۷ـ ۶۶۱۸۲۳

ویدیو گروندیک ۴۰۰۴ با ۵ نوار پرشده فروشی ۷۹۱۸۳۲

**ویدیو تصویر**
حراج انواع نوارهای ویدیو تلفن ۶۵۷۳۶۶

**شبی ۵۰ریال**
اجاره و فروش نوارهای مجاز سونی و بتاماکس
۶۴۲۰۱۶

فیلمبرداری رنگی از مجالس عروسی و جشن تولد بطریقه ویدیو ۶۵۵۸۱۵

ویدیو شارپ وی اچ اس سه سیستم با ۱۰ نوار قیمت ۳۵ هزار تومان تلفن ۶۷۳۹۱۴

ارگ یاماها، دوربین و آپارات شینون تلفن ۸۳۶۰۷۵ ـ ۲۳۷۲۲۱

خرید و فروش ویدیو و نوار کلی و جزئی ۸۹۱۶۹۳

پیانو یاماهانو یو ـ وان ـ اچ مشکی یا معاوضه با ارگ ۲۴۴۷۷۰ تماس روز جمعه

حراج
نوار ویدیو با ۸۰۰ نوع فیلم
۲ ساعته ۵۵۰ تومان
۳ ساعته ۶۵۰ تومان
عباس آباد آپادانا سه راه مهناز ساختمان روبروی خیابان مهناز ۱۴۵

ویدیو زد
اجاره نوارهای بتاماکس تحویل در منزل ۶۲۹۲۵۵

**ویدیومریم**
۹۳۰۷۴۳

**ویدیو پریسا**
اجاره فیلمهای مجاز سونی و ضبط فیلمهای مجاز برروی گروندیک، وی اچ اس حتی جمعه ها میدان توحید اول ستارخان تلفن ۹۲۰۴۱۷

**ویدیو مهر**
فروش و کرایه نوارهای جدید سینمائی (گروندیک ـ بتاماکس) با کیفیت عالی ۶۳۶۶۴۶
کارگر شمالی

**خانه ویدیو**
مرکز فروش و اجاره انواع نوار و ویدیو میدان رضائیها ۸۲۰۲۴۵

فروش انواع ویدیو و نوار تلفن ۲۳۵۵۸۶

فروش ویدیو و نوار ۲۲۹۳۰۸

**استریو مونتاربو**
ویدیو سونی آکبند ۷۸۵۶۹۲

قابل توجه ویدیو کلوبها
هسترکلیه فیلمهای جدید مجاز با کیفیت اختصاصی ۹۲۲۴۵۳

بکدستگاه صندوق پول (دریافت و پرداخت) ساخت سوئد ۶ حافظه بفروش میرسد تلفن ۷۵۲۹۴۵ ـ ۷۵۵۹۹۵

**وی.اچ.اس**
اجاره فیلمهای مجاز ۶۲۰۲۱۷

وی.اچ.اس شبی ۳۰ تومان بدون عضویت درب منزل ۷۳۶۶۷۰

ویدیو سونی آکبند نوار خام ال ۷۵۰ تلفن ۸۳۴۷۱۸

فیش رابط یک ویدیو به دو تلویزیون ۸۳۲۳۷۰

اجاره و فروش نوار بتاماکس و وی اچ اس دوبله، زبان اصلی ۸۳۴۷۱۸

فیلمبرداری از مجالس بطریقه ویدیو و تبدیل سوپر ۸ تلفن ۶۴۴۰۹۸ ـ ۷۶۱۶۹۱

**بتاماکس**
اجاره فیلمهای مجاز ۶۲۰۲۱۷

ویدئو فروشی مشارب وی. اچ. اس سیدخندان خواجه عبداله انصاری کوی ۱۶ بن بست زرین ساختمان چهارطبقه سوم شرقی

**ویدیو تاپ ۷۰۰**
ارائه جالبترین وجدیدترین فیلمهای مجاز سینمائی بدون حق عضویت تحویل درمنزل ۶۸۲۴۹۷

**ویدیو چهره**
در تماشای برگزیده ترین آثار سینمائی مجاز با ما شریک شوید ۸۵۴۷۶۲

ویدیو سونی و نوار خام موجود است تلفن ۷۵۵۸۹۴

ویدیو پرتابل جی وی سی فروشی ۳۴۹۹۳۶

فیلمبرداری رنگی ویدیو از مجالس تلفن ۳۴۹۹۳۶

ویدیوراد
ضبط وتحویل انواع فیلمهای مجاز درمنزل ۶۶۳۵۸۲

اجاره‌وفروش‌نوارهای ویدئوباکیفیت عالی
Anisi
امیرانابات، شماره ۹۲
تلفن ۸۳۱۹۸۳

برای دوستداران موزیک
گروندیک سوپر استریو از ۴۸ ـ ۲۵۰ وات آخرین مدل میله با گرام کاست و رادیو داخل هر دستگاه آمپری فایر جداگانه ایده‌آل برای پر کردن موزیک.
آدرس: خیابان مصدق بالاتر از پارک ساعی جنب بانک ملی پله دوقلو کوی پناه پلاک ۸ حسن کاشانی

**ویدیو سپند**
بدون حق عضویت تلفن ۶۲۰۴۰۴

ویدیو سونی یوماتیک با مونیتور کاملا نو ۶۷۳۹۶۱

جدید
تصویر برداری ویدیو از مراسم عروسی و سایر مجالس شما تلفن ۲۹۶۲۶۷

## خرید لوازم

خرید و فروش ویدیو و تلویزیون و لوازم خانگی ۸۵۴۴۴۶ ـ ۸۵۵۸۳۳

## مبل

تعمیر و تعویض رویه مبل و رنگکاری ۶۴۳۴۹۸

پیراهن مبل تعویض پارچه مبل ۸۵۵۲۶۱

تعویض رومبل رنگ دکور سازی ۶۶۷۱۲۳ـ ۶۴۶۲۵۱

## تلفن

خرید و فروش تلفن درجا ۸۵۹۹۴۷

خرید و فروش هر نوع تلفن ۶۶۲۶۶۲ ـ ۶۶۵۷۵۷

خرید تلفن ۶۸ درجا ۶۸۷۹۹۵

## فرش

**فرش شایان**
عادلترین خریدار فرش های اعلا کهنه و نو جهت صادرات
۶۶۶۲۳۰ـ۶۶۱۰۶۹

**فرش دریانی**
بهترین خریدار فرشهای کهنه‌ونو
۹۷۱۹۵۵و۹۷۳۴۵۷

**فرش خندان**
خریدار فرشهای کهنه و نو
۲۳۰۵۷۹
۲۳۶۳۰۱

**شرکت فرش** (سیروس)
بهترین خریدارفرشهای نو و کهنه شما ۷۵۲۶۳۰

**فرش امیر**
فرشهای گرانقیمت شما را بیش از دیگران خریداریم
تلفن ۸۲۷۹۵۸

فرشهای نو و کهنه
شمارابقیمت عادلانه خریداریم ۹۲۷۶۰۸

**فرش ایران**
بهترین خریدار فرشهای کهنه و نوجهت صادرات ۶۶۴۳۱۶ـ ۶۴۶۱۹۷ـ۶۴۳۳۱۲

**گالری فرش استیل**
انواع فرشهای نو و کهنه و لوازم منزل شما را بقیمت های عادلانه خریداری مینماید. ۶۸۷۶۵۳ ـ ۶۸۷۶۴۹ ـ ۶۸۷۷۲۹ ـ ۶۸۸۱۵۶

## شستشوی مبل و موکت

با **تضمین** ۱۰۰٪
خشکشوئی موکت مبلمان فرش ظافت کلی و نقاشی ساختمان
۶۶۵۰۴۰ـ۶۴۷۴۵۱

**نورمن کلین**
خشک‌شوئی موکت ومبل
۷۸۹۴۱۸-۷۸۶۵۲۴

خشکشوئی مبل موکت فرش جردن ۲۲۸۷۹۱ ـ ۲۲۸۷۹۴

خشکشوئی مبلمان موکت فرش ۲۳۱۲۲۷

**خشکشوئی مبلمان اطلس**
وموکت فرش تشک اتومبیل ۹۷۵۴۳۰ـ۹۵۲۵۴۶

**خشکشوئی ایران**
با ۱۲ سال سابقه کار مبل موکت فرش تشک اتومبیل و پرده
تلفن ۸۵۸۲۰۶

حتی روزهای تعطیل
خشکشوئی موکت فرش مبلمان ونظافت کلی ۷۶۷۱۹۸

**بهار**
خشکشوئی موکت، مبلمان، قالی
۸۳۹۹۲۶
۸۳۹۹۲۷

سازمان آسایش
خشکشوئی موکت مبلمان فرش نظافت کلی ساختمان
۲۶۹۵۱۴

حتی روزهای تعطیل
خشکشوئی موکت فرش مبلمان فوری ۷۵۷۱۳۴

موسسه بهمن آماده کلیه نظافت روکارداخلی میباشد.
۷۳۹۹۳۶

**بی آبی**
خشکشویی موکت مبل فرش نظافت کلی نقاشی ساختمان و پوستر ۸۳۸۱۷۳ ـ ۸۲۸۵۰۷

**کلین پارت** CLEAN PART
ارزان فوری
۶۲۳۰۶۴ ۶۲۳۰۶۴
خشکشوئی . موکت . فرش . مبلمان

حتی جمعه ها
کلین سرویس ایران
خشکشوئی موکت فرش مبلمان و تزئینات و نقاشی کامل درمحل
۷۶۱۷۹۱ ـ ۲۳۸۱۵۷

کلین سرویس ارشاد
خشکشوئی موکت مبلمان و نظافت کلی ساختمان ۲۲۲۸۸۸

خشکشوئی موکت مبلمان ۲۲۰۷۹۷ ـ ۲۲۳۹۰۲

مبثاق کلین ۸۵۲۵۶۱
خشکشویی موکت ـ مبلمان ـ فرش ـ نقاشی ـ کاغذ ـ واکس ـ سنگ سابی

**خدمات آنیتا**
خشکشوئی موکت، مبل، شیشه، نظافت کلی ساختمان دکوراسیون و تزئینات ۸۲۵۹۰۸

پاکساز ۸۵۵۳۴۹
خشکشوئی موکت مبل فرش پرده و شیشه سنگ واکس پارکت

حتی جمعه ها
کلین سرویس ایران
خشکشوئی موکت فرش مبلمان و تزئینات و نقاشی، کامل، در محل
۲۳۸۱۵۷ ـ ۸۴۷۰۴۹

## قالیشوئی

**قالیشوئی شربت‌اوغلی**
۹۳۴۸۴۶
۹۲۰۰۸۹

**قالیشوئی ماژیک تهران**
۵۹۵۳۳۶
۵۹۰۰۵۴-۲۳۱۲۲۷

**قالیشوئی یاسین**
۷۹۱۹۳۲
۷۹۸۷۰۸

**قالیشوئی ابر**
با اصول مذهبی شستشو و کرمیدهد
تلفن ۵۵۴۳۱۵
۵۵۰۸۴۳

**قالیشوئی ماژستیک**
موکت، مبلمان، فرش
۸۹۸۴۶۱ـ۸۹۳۴۲۶

**قالیشوئی ماژیک**
۵۵۱۵۰۶

**قالیشوئی طاهر**
۵۵۱۶۵۹ـ۵۵۹۲۱۰

**قالیشویی ماژیک** اصل
تلفن ۵۹۴۴۷۵

**قالیشوئی ایران ماژیک**
۵۹۵۵۶۹

**قالیشوئی اطلس**
شستشو با اصول مذهبی رفوگری و رنگبرداری
۹۵۲۵۴۶ ـ ۹۷۵۴۳۰

**قالیشوئی زمرد**
۹۳۱۷۷۴

## تزئینات

نصب موکت پرده کاغذ دیواری فوری ۷۳۶۰۵۴

**قیمت شکن**

| | |
|---|---|
| موکت هندی | ۲۳۵ ریال |
| موکت کبریتی | ۴۸۵ ریال |
| کاغذدیواری متری | ۴ تومان |
| پارکت باچسب | ۱۴۸ تومان |

انواع موکتهای پرزدار کفپوش ـ پرده پوستر ـ پارتیشن ـ نقاشی
۲۳۹۸۲۸ پروژه ۲۳۵۵۸۶

موکت، کاغذ، کفپوش، پرده فرش ماشینی، نقاشی ساختمان کلی یا جزئی بقیمت تجارتی تلفن ۸۴۸۲۰۷

شرکت پالمر
کاغذ دیواری موکت پرده کرکره آسفالتکاری بنائی کلی و جزئی و نقاشی ساختمان بقیمت تجارتی
تلفن ۸۹۷۱۱۸

فروش و نصب موکت، کفپوش، کاغذ، پرده کرکره، لووردراپه، درب کشوئی نقد و اقساط ۲۶۱۴۶۲

ارزانتر از همه جا حتی روزهای تعطیل
کاغذدیواری، نقاشی، موکت، پرده، کفپوش و رفع گرفتگی لوله
تلفن ۷۶۷۱۹۸

تزئینات ۲۲۷
موکت کاغذ دیواری و نقاشی با کادر مجرب

پخش انواع موکت و فرش ماشینی نصب و تعمیر پرده کرکره، و لووردراپه
۹۲۰۶۱۷ ۹۲۰۷۵۶

## برای ساختمان

نصب داربست فلزی شرکت سیمانساز ۸۴۴۱۳۸

**شرکت دامون**
نقاشی ساختمان، موکت کاغذ دیواری ۲۲۰۰۲۵۶

**ایزولاسیون**
با تضمین کتبی شرکت ایزوپرس
تلفن ۸۴۷۸۸۶

**ایزوگام**
با تضمین ۸۵۵۹۵۱

شرکت یاس دکور
بنائی ساختمان کلی و جزئی با مصالح و بدون مصالح
تلفن ۷۶۷۱۹۸

بنائی گچکاری نقاشی سنگ سابی ۸۵۵۳۴۹

**قیرگونی و اسفالت**
بام و محوطه فوری ۷۵۴۹۸۵

**داربست و سیمانکاری**
رولپلاک سنگ. ۸۳۱۲۸۰

**اسفالتکاری نمای ساختمان**
باجدیدترین مواد شیمیائی شرکت روکارساز

با نصب نرده های حفاظ از هرگونه حوادث در امان باشید ۷۹۰۲۰۴

کلیه کارهای ساختمانی پذیرفته میشود ۷۵۸۵۹۰

**مقاطع ساختمان**
با نازلترین قیمت تهیه و امضاء نقشه مجانی تلفن ۶۲۷۲۹۶

**ایزولاسیون**
با عالیترین مواد برای بامهای کاهگلی اسفالتی ماسه سیمانی و موزائیکی
۸۵۵۵۰۶ ۸۵۵۷۴۴
نمایندگی کاشان ۲۹۷۸ـ۲۴۰۸
آقای علی پیروزان
شرکت‌قیربام‌ایزولاسیون‌ایران

رفع چکه بام با
**ایزوگام**
نماینده رسمی پشم شیشه ایران
**شرکت بامهاد**
۶۸۵۱۷۲ و ۶۸۵۱۷۱
۶۸۷۸۹۶ و ۶۸۵۱۷۳

چکه سقف
**ایزولاسیون**
و اسفالت و قیروگونی
تلفن ۷۶۴۸۴۳ ـ ۷۵۰۶۳۴

**ایزوگام**
نصب فوری
تلفن ۲۲۲۰۵۵

تعمیرات ساختمان
اسفالت، نقاشی سیمانکاری ۹۲۲۷۳۹

آسفالت جاده خیابان و محوطه پخش باماشینهای راهسازی ۸۳۵۲۴۵

**داربست فلزی پی ریزان**
پیچ روفپلاک سنگ سریع ارزان ۸۵۱۹۲۸

**بارانهای بهاری**
سیل آسا است
با یک بار ایزولاسیون سالها بام مرل شما
نم پس نمیدهد
عایق کاری با مواد انحصاری مطمئن، مقاوم، سبک ورد با تضمین
**شرکت تهران ایزولاسیون**
با ده سال سابقه درخشان در خدمت شما است
۲۳۷۶۸۵ـ ۲۳۰۳۰۴

**نقشه ساختمان**
محاسبه، امضاء و اخذ جواز
**مقاطعه ساختمان**
متری ۱۵۰۰ و ۱۶۰۰ تومان
متری ۱۷۰۰ و ۱۸۰۰ تومان
متری ۱۹۰۰ و ۲۰۰۰ تومان
**ونظارت ۸۵۶۹۸۹**

رابیتنر
فروش و نصب انواع سقفهای کاذب در سراسر کشور ۷۶۱۲۸۰

پیمانکاری فخر معماران
ساختمانهای مسکونی و صنعتی طرح محاسبه ـ نقشه امضاء نظارت مجانی ۶۴۳۵۴۰

شرکت پگاه
رولپلاک سنگ ۲۷۷۶۴۱

عایق شیروانی
ضد چکه، پوسیدگی، سرما وگرما ۲ الی ۸ بعد از ظهر شرکت ایزو شیروانی ۹۷۲۱۴۴

داربست فلزی ظفر فوری ۲۲۹۵۳۷

**آلومینیم**
درب و پنجره و نما تلفن ۳۳۶۵۳۶

## تهیه مسکن

**مسکن رادهاوس**
۴۸ ساعته اجاره و رهن به ایرانی و خارجه. ۶۸۴۴۷۸ـ ۶۸۱۰۳۰

## فروش سرقفلی

مغازه قنادی با موقعیت عالی با تمام وسایل بفروش می رسد تلفن ۹۳۰۲۷۲ تیمورزاده

یکباب رستوران دراطراف میدان انقلاب بعلت مسافرت باموقعیت عالی بفروش می رسد تلفن ۶۶۶۸۰۴

واگذاری سرقفلی مغازه
۷ حوض نارمک تلفن ۷۹۰۶۰۰ و ۷۹۰۱۸۸

بورس سرقفلی رادهاوس ۶۸۴۴۷۸ـ ۶۸۱۰۳۰

مرغداری با جواز ۵۰ هزارمرغ فروش یا معاوضه با منزل مسکن کاویران ۸۳۹۹۷۵

## مورد نیاز اجاره

چند نفر مهندس و دیپلمات خارجی به ویلا و آپارتمان در شمال شهر نیازمندند لطفا با تلفن ۶۸۳۸۷۹ آقای حقگو تماس بگیرید

در شمال شهر بتعدادی آپارتمان وویلا جهت اجاره خانواده ۲ الی ۳ نفره با تضمین تخلیه نیازمندیم ۲۴۴۹۲۳ـ۲۴۸۳۳۵

یکباب خانه یا آپارتمان ۱یا۲ اطاق خوابه با پیش پرداخت ۲۰۰هزار تومان بصورت ودیعه در شمال شهر با تعهد تخلیه مورد احتیاج فوری یک زن و شوهر می باشد تلفن ۵۴۷۰۳۰ وقت اداری با آقای اینانلو تماس بگیرید

سالنی حداقل ۲۰۰ متری جهت کلاس ورزش کودکان درشمال شهر موردنیاز است ۶۶۵۰۶۱ـ۷۰۶۳۹۲

مالکین محترم برای اجاره چه دارید بما زنگ بزنید بی نهایت متشکریم تهیه مسکن آتی ۸۴۴۴۹۸

کلیه نقاط شمیران باغچه خریداریم تلفن ۲۷۲۵۷۵

زوج تحصیلکرده نیاز به اپارتمان ۱ یا ۲ خوابه دارد ۲۳۸۶۶۶

شرکت تجارتی به یک ساختمان مستقل با ۱۰ الی ۱۵ اطاق در محدوده خیابان میرداماد ـ مصدق ـ عباس آباد استاد مطهری ـ میدان ونک با حداقل ۳خط تلفن جهت اجاره نیازمند است تلفن ۸۲۳۸۰۲ از ساعت ۱۳ الی ۱۵

ویلا درحومه نرشهر و چالوس جهت اجاره سالیانه موردنیاز است تلفن ۸۹۷۷۷۴ ـ ۶۲۳۷۹۶

فوری اجاره مینمائیم با شرایط عالی ۸۹۰۲۵۷

تهیه مسکن ۲۲۷
آپارتمان و ویلا جهت اجاره و محل کار نیازمندیم

**اطلاعیه ارژنگ**
جهت سکونت کارمند و سفارتخانه های طرف قراردادبتعدادی ویلا و آپارتمان مبله و غیرمبله نیاز خیلی فوری است ۸۳۷۸۰۵ـ ۸۲۲۶۴۸

برای سکونت دو خانواده کره ای وآلمانی به آپارتمان ویا ویلا در مصدق نیاوران فرمانده صاحبقرانیه پاسداران نیازمندیم لطفا با آقای حسینی تماس بگیرید ۲۴۸۳۳۵ـ۲۴۴۹۲۳

آپارتمان ۱ یا ۲ خوابه برای سکونت یک نفرطبیب مورد نیاز است. از ۹ صبح تا ۵ بعد از ظهر تلفن شود ۸۴۴۶۵۰ـ ۸۴۴۹۶۶

یک خانواده پزشک آپارتمانی ۳ خوابه اجاره مینماید ۸۴۴۹۶۶ـ۸۴۲۶۵۰

دو اطاق یا سه اطاق با یک خط تلفن برای شرکت مهندسی عمل ساختمان جهت اجاره موردنیاز است تلفن ۶۴۹۳۷۰

چند خانواده ژاپنی و فرانسوی به آپارتمان وویلا نیازمندند ۶۲۹۳۲۰ـ۶۲۱۴۶۰

## اجاره‌ای

تمام رهن
کریمخان آپارتمان ۱و۲و۳ اطاق خوابه لوکس با فن کوئل آسانسور و گاز روشن ـ تهران سکنی ۶۶۷۴۷۱

آپارتمان جهت سکونت
۲ خوابه تا ۵ خوابه درشمیران مصدق ونک تخت طاووس عباس آباد بخارست وزراء یوسف آباد امیرآباد شمالی میرداماد ظفر ۶۲۱۷۹۹ـ ۶۲۳۹۱۸ ـ ۶۵۹۹۷۰ـ ۶۵۷۳۴۲

۴ خوابه لوکس ۶۸۵۲۴۸

مسکن کاویران آپارتمان وویلا برای اجاره موجود است ۸۳۹۹۷۵

آپارتمان مسکونی و محل کار مبله و غیر مبله موجود است ۸۲۸۵۰۷ ـ ۸۳۸۱۷۳

پارک ساعی ۳ خوابه با تلفن و شوفاژ ۶ هزار تومان ۸۹۰۱۵۸

برای اجاره چه میخواهید بما زنگ بزنید ۸۴۴۴۹۸

## خانه‌فروشی

یک باب خانه مستغلاتی شامل دوطبقه مجزا با زیرزمین و لوازم مربوط واقع در سلطنت آباد ـ اختیاریه جنوبی بفروش می رسد تلفن ۲۴۲۶۱۳

یک باب خانه بمساحت ۱۰۰ متر مربع و ۷۵ متر زیر بنا با سرویس فوراً بفروش میرسد. آدرس: کیلومتر ۱۸ جاده قدیم کرج شهرک دانش خیابان مطهری پلاک ۴۴ باقر آبادی

کرج شهرک فردیس خانه ویلائی نوساز و شخصی ساز ۳ خوابه ۴۹۵ هزارتومان ۶۲۷۴۵۵ـ۶۲۳۶۷۴

ملاصدرا ۲خوابه لوکس بامتراژ زیاد ۶۸۵۵۷۵ نارمک

## فروش کارخانه

زمین ۲۵۰۰ متر بنا ۷۰۰ متر مجهز به باسکول عمومی آب و برق ۳ فاز، تلفن، تخلیه تلفن ۶۷۱۶۳۹

## آپارتمان فروشی

آپارتمان ۳ خوابه همکف ۱۷۲ متر زیربنا ۲۰۰ متر حیاط تلفن مستقل درعباس آباد بقیمت ۵۰۰ هزار تومان تلفن ۸۴۴۰۱۶

یک مجموعه ۴۰ واحدی ۱۲ اطاق خوابه نیمه تمام بفروش میرسد ۶۴۴۰۲۲ صبحها ۸ تا ۱۲

چندین دستگاه آپارتمان ۲ خوابه شیک برای فروش و محل کار موجود است ۸۳۹۹۷۵

## زمین فروشی

۱ـ ۲۰ مترمربع زمین مناسب برای مرغداری و دامداری و کارخانه واقع دراتوبان تهران قم
۲ـ ۲۰ هزارمترمربع زمین مناسب در باقرآباد سمنان برای دامداری
۳ـ ۳۰ هزار مترمربع زمین مناسب دربرجان دماوند نزدیک سد لتیان آماده میباشد متقاضیان با تلفن ۶۲۷۲۹۶ شرکت ساتردی تماس بگیرند

## شریک

یک زیرزمین بمساحت ۱۸۰ متر باطبقه فوقانی ۱۵۰ متری در ۲۰ متری جردن شریک وارد درامر رستوران باسرمایه نیازمندیم ۲۷۲۳۰۱

شراکت در سودکارخانه با سرمایه ۲۰۰هزار الی ۱ میلیون تومان در کار تولیدی شرکت کنید ۸۲۳۶۲۸

بیکنفر مهندس شیمی یا غیره که آشنائی با تهیه مایع پاک کننده داشته باشد مایل به همکاری میباشیم ۸۲۹۷۴۱

## جویای کار

حسابدار با ۱۵ سال سابقه تمام یا نیمه وقت یا قراردادی جویای کار تلفن ۹۵۵۶۵۱

## استخدام

بچند نفر زیگزال دوز درجه یک نیازمندیم تلفن ۸۴۸۲۳۳

به تعدادی دوشیزه یا بانوی زیگزال دوز و چرخکار و اتوکار نیازمندیم تلفن ۶۶۶۳۸۲

بتعدادی چرخکار سری‌دوز دخترانه زن نیازمندیم ۸۳۹۹۶۸

## آگهی استخدام

لابراتوار دارو سازی مینا جهت آزمایشگاه کنترل به یک نفر دکتر دارو ساز با سابقه دو تا سه سال کار آزمایشگاهی نیازمند است. از داوطلبین واجد شرایط خواهشمند است همه روزه از ساعت ۹ الی ۱۲ به آدرس زیر مراجعه نمایند. تهران میدان ونک خیابان ونک پلاک ۱۹ لابراتوار مینا

آگهی استخدام
تعدادی تکنیسین ومباشر باحداقل ۷ سال سابقه راهسازی جهت شهرستانها مورد نیاز میباشد واجدین شرایط باتلفنهای ۶۲۵۶۶۵ ۶۲۷۷۷۴ـ۶

استخدام
بیک منشی و چند نفر دوشیزه یا بانو آرایشگر با سابقه نیازمندیم. کارگر شمالی (امیرآباد سابق) خیابان هفدهم پلاک ۱۵ طبقه اول

کارگرتراشکار ورزیده موردنیاز است ۳۱۷۰۹۹

یکنفر پرستار بچه و کمک در منزل بطور شبانه روزی مورد نیاز است ۹۳۲۳۶۲

خانم سکرتر جهت مطب دندانپزشکی خیابان میارزان بالای سه راه دیبا کوچه شایگان پلاک ۴

تنه دوز، یقه دوز تمامی دوز اطوکش نیازمندیم ۶۶۲۵۱۳

بچند نفر ویزیتور نیازمندیم تلفن ۶۴۳۴۲۵

بچند نفر دوشیزه یا بانوی کرست دوز نیازمندیم تلفن ۵۲۶۸۲۶

تعدادی پیراهن دوز مردانه نیازمندیم ۳۹۱۰۱۶

به بانوئی جهت کار در منزل نیازمندیم ساعت ۵بعدازظهر ببعد تلفن ۷۹۳۹۴۰

مربیان زبانهای خارجی به همکاری دعوت میشوند ۸۹۸۴۸۳

آتلیه عکاسی سعید
بیک کارگر چاپ کن رنگی با سابقه کار نیازمند است ۶۸۴۶۹۵ از ۱۰ صبح تا ۷ بعدازظهر

## آموزشگاهها

مجتمع آموزشی ایران
باتخفیف‌بیسابقه
در کلاسهای عادی‌یافشرده
**ماشین‌نویسی**
**دفترداری‌دوبل**
**حسابداری**
**منشیگری**
**خیاطی‌وطراحی**
**رادیوتلویزیون**
رنگی و سیاه و سفید
**نقشه‌کشی**
**نقشه‌برداری**
رافراگرفته باحد دیپلم رسمی ازطرف وزارت کار نائل‌شوید.
مجتمع‌آموزشی‌ایران
۱ـمیدان‌فردوسی
بهایرانشهر جنوبی شماره۴۳۰
۸۲۰۲۹۹و۸۲۷۵۰۱ ـ۸۲۸۳۲۶
۸۲۵۸۷۵و۸۲۸۷۳۵و۸۲۸۷۷۹

**آموزشگاه خیاطی سیامک**
در محل جدید ثبت نام می کند آدرس: امیرآباد شمالی خیابان هجدهم نرسیده به خیابان دوم ژوئن آموزشگاه خیاطی سیامک

سازمان اموزشی خسروی
با حداقل شهریه
انگلیسی ـ آلمانی
حسابداری ـ دفترداری دوبل
ماشین نویسی ـ فارسی، لاتین
خیاطی ـ طراحی ـ گلسازی
را بیاموزید
اول خیابان انقلاب نرسیده بمیدان امام حسین ۷۵۲۹۴۵ـ ۷۵۵۹۹۵

دوره‌جدید کلاسهای
**حسابداری**
دفترداری‌دوبل
**ماشین‌نویسی**
**منشیگری‌وبایگانی**
خیابان‌انقلاب‌مقابل‌تئاترشهر
آموزشگاه‌مازرگانی‌پوربا ۶۴۴۹۴۹

**آلمانی**
آمادگی کالجهای آلمان و اطریش مقدماتی تا پیشرفته کریمخان ۸۹۴۲۷۰ ـ ۸۹۴۲۲۱

**مجتمع آموزشی راد**

## ترجمه

ترجمه رسمی ۸ ساعته راهنمای خارج ۹۳۹۱۵۲

دارالترجمه رسمی زهره
ترجمه کلیه زبانها ۲۴ ساعته ۸۲۵۹۰۸

## تدریس

**خانم یکتا**
انگلیسی فرانسه ساعتی ۲۰ تومان تدریس خصوصی کلیه دروس در تمام سطح شهر با مدیریت فرهنگی
۸۳۳۱۵۶ـ۸۳۶۱۸۷

تدریس انگلیسی درکلیه سطوح تلفن ۳۳۱۰۴۸

فقط زبان فرانسه ۶۳۵۷۶۴

موسسه آموزش دانشمند
تدریس خصوصی کلیه دروس با تضمین قبولی توسط بهترین دبیران ۶۵۷۱۲۷

کلیه دروس توسط مهندس با تضمین ساعتی ۶۰ تومان ۶۳۳۳۶۳

خانمهای خارج دیده با ۲۵ تومان زبانها و دروس ۹۲۴۴۰۹

تدریس ریاضیات فیزیک زبان با تضمین قبولی توسط دبیر ۷۹۵۹۸۰

کلاسهای تقویتی با ظرفیت محدود، در دروس ریاضیات جدید انگلیسی فیزیک و شیمی با دبیران مجرب دایر میگردد جهت ثبت نام تا تاریخ ۶۰/۱/۲۲ از ۴ تا ۸ بعد از ظهر با شماره ۸۴۴۴۳۱ تماس حاصل نمائید.

تضمینی صددرصد
انگلیسی ـ فرانسه ـ آلمانی، ایتالیائی و عربی تلفن ۸۹۷۸۰۲

دبیران ورزیده خانم آقا تدریس دروس ابتدائی و راهنمائی در منازل ۷۶۵۲۴۰

ریاضیات فیزیک نظری توسط دانشجویان باتجربه ساعتی ۵۰ تومان ۶۲۳۱۵۱

موسسه آموزشی پژوهشی تدریس و رفع اشکال دروس راهنمایی و نظری تلفن ۸۲۲۷۰۱

موسسه کتیبه
نظام قدیم، جدید، هنرستان کلیه دروس و زبانها با کادری ورزیده ۸۳۳۹۵۰ـ۸۳۱۶۳۹

تدریس خصوصی
عقب ماندگی تحصیلی فرزندان خود را در هر سطحی با چند جلسه توسط دبیران باتجربه زن و مرد جبران نمائید
۶۵۱۴۲۲ـ۶۵۴۷۷۰

ابتدائی ـ راهنمائی ـ نظری توسط دبیران زن و مرد ۶۷۹۱۱۲ ـ ۶۷۹۱۱۱

ریاضیات فیزیک راهنمائی نظری دبیران با تجربه ۹۲۸۲۸۰

تدریس خصوصی زبان فرانسه ۸۲۲۸۰۸ ـ ۶ تا ۹

تدریس ریاضی ۹۷۵۴۴۵

خانمهای خارج دیده
۶۰۰ تومان زبانها ۶۵۶۶۰۹

**مکالمات روزمره**
انگلیسی ـ فرانسه ـ آلمانی ـ ایتالیائی ـ اسپانیایی ـ سوئدی ـ عربی ـ ژاپنی ـ روسی را با کمک کتاب و نوار اختصاصی بدون معلم و یا با معلم خصوصی سریعا بیاموزید. ۶۲۲۳۵۰

تدریس خصوصی زبان فرانسه ۲۸۱۶۴۳

ریاضیات ـ فیزیک ـ شیمی ـ زبان توسط دانشجویان لیسانس و فوق لیسانس ۹۷۴۹۷۹

ریاضیات ـ فیزیک ـ زبان ـ دروس هنرستان (برق) کلیه کلاسها توسط دبیرهنرستان ۲۷۱۱۴۰

دبیران ورزیده خانم اماده تدریس دروس ابتدائی و راهنمائی درمنازل ۷۶۵۲۴۰

ابتدائی، راهنمائی، نظری توسط دبیران زن و مرد ۱۲ـ۶۷۹۱۱۱

تدریس خصوصی
برای ناشنوایان ۵۴۸۱۶۲

موسسه آموزشی پژوهش
تدریس خصوصی کلیه دروس بهترین دبیران ۸۲۲۷۰۱

تدریس خصوصی انگلیسی ساعتی ۳۰تومان ۲۲۵۸۹۵

ریاضیات، امار، فیزیک، انگلیسی کلیه کلاسها، منزل شما، ساعتی ۵۰تومان ۹۵۶۱۶۶

## تعلیم موسیقی

فقط‌در‌سه‌ماه بلزمورد علاقه‌خودرادرموزیک‌لایسن نمیبیاموزید تلفن ۸۹۴۹۱۰

## پانسیون

پانسیون و مهد کودک نوزاد تا دبستانی ۶۴۱۷۴۹

پانسیون شمس دخترانه اول ازادی تلفن ۹۳۴۱۶۹

## خدمات حسابداری

**مرکز**
خدمات حسابداری
انجام خدمات دفتر نویسی مشاوره مالیاتی وگزارشات سود وزیان وتراز نامه (بیلان) در اسرع وقت تلفن ۳ـ۲۲۴۳۰۲

## تعمیر آبگرمکن

تعمیر آبگرمکن ۱۰۰ تومان
۷۵۲۲۵۰

نصب و تعمیر آبگرمکن گازی اجاق گاز کولر ۸۹۴۳۶۶

سرویس آبگرمکن گازی اجاق گاز لباسشوئی کولر
فوری ۸۹۰۷۹۶

## تعمیرات

**دفتر فنی خسرو**
اجرا وتعمیر سیم کشی واف اف ۹۲۷۸۹۷ـ۸۲۲۱۹۰

**اف اف**
نصب و سرویس با ضمانت ۲۳۶۱۹۰ ـ ۶۵۸۸۶۸

## تعمیر لباسشوئی

**موسسه ادیسون**
تعمیر انواع لباسشوئی ظرفشوئی یخچال فریزر اجاق گاز و آبگرمکن ۹۳۷۲۸۰

تعمیر انواع لباسشوئی با یدک فوری شرکت نوبل ۸۹۸۲۶۸

تعمیر انواع لباسشویی ۶۴۸۶۲۰ ـ ۶۶۳۱۹۲

شوفاژ لباسشوئی ظرفشوئی اجاق و آبگرمکن گاز، ۶۶۸۵۳۰

## تعمیر شوفاژ

سرویس شوفاژ فوری ۶۸۷۱۷۴

سرویس شوفاژ گازی ـ گازوئیلی شبانه روزی ۲۹۰۷۹۵

**تعمیرآبگرمکن‌کولر شوفاژ لباسشوئی اجاق‌گازفوری‌تضمینی**
۷۵۴۶۶۴

شوفاژ گازی ـ گازوئیلی ۲۲۸۸۲۰

شرکت ایران ماگما
شوفاژ ـ چیلر
نص

مصاحبه باحجت‌الاسلام سید مهدی صدر درباره :

# شهید آیت‌الله باقر صدر

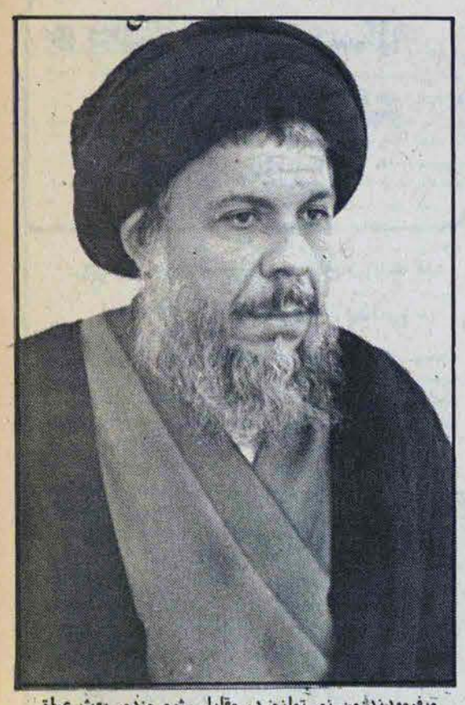

س: با توجه به آشنائی که شما از آیت‌الله صدر دارید مختصری از زندگی و تاریخچه آن را شرح دهید.

. آیت‌اللهالعظمی محمدباقر صدر در بین عرب وعجم ممتازترین افراد و برجسته‌ترین اشخاص معروفند. در سال ۱۳۵۳ هجری در کاظمین دیده به جهان گشود و پدرش سیدحیدرصدر از نوابغ فقه و اصول بود، جد آیت‌الله شهید صدر سیداسماعیل صدر اول پس از درگذشت امام‌مصلح، آیت‌الله شیرازی به مرجعیت عام رسید. بالاخره مادرآیت‌الله العظمی محمدباقرصدر دختر شیخ‌عبدالحسین آل‌یاسین که اینهم که از رجال برجسته مذهبی عراق و بانوئی پرهیزگار بود، خاندان آل‌یاسین از لحاظ دینی و اجتماعی در عراق تاریخی پرافتخار دارند.

آیت‌اللهالعظمی صدر در ۱۴ سالگی پدرش را ازدست داد و تحت‌نظر مادر فداکار و برادرشان حجت‌الاسلام سیداسماعیل صدر قرار گرفت.

از دوران کودکی آثار نبوغ در او کاملا هویدا بود که تحسین همه دوستان و آشنایان را برانگیخته بود. در یازده‌سالگی به آموختن منطق پرداخت و سپس طی کتابی کتب منطق گذشته را به ورطه نقد آورده آیت‌الله صدر علم اصول را در دوازده‌سالگی نزد برادرش آموخت و حتی در این زمینه نظریات بسیاری از صاحبنظران را موردنقد و انتقاد قرار داد و نقطه‌نظرهای تازه‌ای عرضه کرد.

س: مقام و شخصیت آیت‌الله صدر از نظر علمی ـ فرهنگی ـ سیاسی برچه پایه‌ای بوده و آثار و کتب‌منتشره از ایشان را مختصرا توضیح دهید و کارهای علمی ایشان را نام ببرید.

ج: آیت‌الله صدر در سال ۱۳۵۶ هجری‌قمری از کاظمین به نجف هجرت کرد و مطالعات خود را درزمینه‌های فقه، اصول و علوم اسلامی گوناگون را پی گرفت، او در تلاشهای علمی خود چنان پشتکار از خود نشان داد که دومین دهه عمر گرانقدرش سپری‌نشده بود که به درجه اجتهاد مطلق رسید و در سال ۱۳۷۰ از سوی آیت‌الله ـ رمیثی دعوت به همکاری علمی و اجتهادی شد. درهمین هنگام آیت‌الله صدر فتواهای علمی معروف خود را به صورت نوشته‌هائی صادرکرد: که‌این فتاوی هنوز موجودند. و در زمینه فقه یکی از آثار علمی نفیس موجود به شمار میروند.

بروز نبوغ وی در مجلس درس فقیه زمان آیت‌الله محمدرضا آل‌یاسین به اوج خود رسید. در این مجلس فضلای بزرگ و مجتهدان حوزه علمیه حضور می‌یافتند. درهمین محفل علمی بود که گاه آیت‌الله آل یاسین پاره‌ای از نظرات آیت‌الله صدر را نقل میکرد.

در سال ۱۳۷۰ هـ.ق آیت‌الله العظمی محمدباقرصدر تالیفات کتاب جامعی در علم اصول را به نام (غایةالفکر) آغاز کرد. این کتاب حاوی آراء و نظریات وی در زمینه علم اصول است. بخش اول این کتاب در سال ۱۳۷۸هـ.ق بود که او تدریس مرحله خارج علم اصول فقه را آغاز کرد. مرحله خارج عالیترین مرحله در تعلیم و تعلم این علم است.

آیت‌الله صدر دوره اول این درس را در دوازدهم ربیع‌الثانی ۱۳۹۱ بپایان برد. و دوره دوم این درس را در رجب همان سال آغاز کرد. او همچنین تدریس خارج فقه را برپایه متن عروةالوثقی در سال ۱۳۸۱ آغاز نمود. آیت‌الله صدر نه‌تنها در زمینه فقه و اصول نابغه بود، بلکه خودپایه آنرا استوار کرد.

تالیفات‌وتحقیقات آیت‌الله صدر درزمینه‌های‌گوناگون اعم از فقه و اصول و فلسفه و اقتصاد و جامعه‌شناسی وتاریخ و تقنین و بانکداری گواه صادقی برسرشاری چشمه زلال‌علم اوست.

به‌اعتراف منتقدان مطالعات آیت‌الله صدر درزمینه‌های ماتریالیسم دیالکتیک و ماتریالیسم تاریخی مهمترین بررسیها و انتقادهائی بوده است که این فلسفه در برابر خود دیده، نظریات آیت‌الله صدر درزمینه اقتصاداسلامی و بازسازی آن، به شهادت همه کنگره‌های اقتصاداسلامی، کاری بزرگ بوده است. کنگره‌های بین‌المللی اسلامی‌مانند (البنک‌الاسلامی للتنمیه‌الحدیث) (بانک جدید اسلامی برای‌توسعه) و سازمانهای دیگر، همواره از آیت‌اللهصدر فتوی خواسته‌اند و پاسخهای ایشان همیشه تحسین دانشمندان، متفکران بزرگ جهان را برانگیخته است.

ظهور آیت‌الله صدر بعنوان مرجع تقلید درجهان عرب پس از درگذشت مرحوم آیت‌الله سیدمحسن‌حکیم بود چرا که بسیاری از علمای جهان عرب و اسلام‌صلاحیت ایشان را تائید کرده بودند. چنانکه حتی پیش از انتشار رساله عملیه ایشان تقلید از آیت‌الله صدر آغاز گردید. آیت‌الله صدر در پاسخ به تقاضاها و اصرارها، رساله خود را با نامهای الفتاوی‌الواضحه و منهاج‌الصالحین، منتشر نمود. این رساله‌ها در کمتر از دوسال چندبار به چاپ رسیدند.

او نسبت به همه مسلمانان جهان احساس‌مسئولیت میکرد از اینرو مشاهده میکنیم که گروههای بسیاری از جوانان تحصیل‌کرده و وابسته به مذاهب مختلف‌اسلامی به افکار و اندیشه‌های آیت‌الله صدر گرویده‌اند، سازمانها و کشورهای اسلامی که به ایشان مراجعه میکنند رنگ ومذهب معینی ندارند چنانکه بسیاری از مسلمانان کشورهای عربی، عراق و اردن و غیره بدون توجه به مذاهب اسلامی به‌تقلید از ایشان گرویده‌اند.

تالیفات آیت‌الله صدر

آیت‌اللهصدردارای تالیفات بسیاری است که مهمترین آنها:

۱ـ عنایةالفکر فی‌علم‌الاصول.
۲ـ فلسفتنا، فلسفه ما (بفارسی ترجمه شده)!
۳ـ اقتصادنا ـ اقتصاد ما (بفارسی، اروو و ترکی ترجمه‌شده)
۴ـ ماذاتصرف عن‌الاقتصادالاسلامی.
۵ـ الانسان المعاصر والمشکله الاجتماعیه (به فارسی ترجمه شد)
۶ـ البنک الاربوی فی‌الاسلام
۷ـ اساس‌المنطقیه لاستقراء (به انگلیسی ترجمه شده و عنوان ترجمه فارسی آن مبانی منطقی استقراء است)
۸ـ بحوث‌فی شرح‌العروه الوثقی (در چهار بخش)
۹ـ الفتاوی الواضحه (رساله عملیه ایشان)
۱۰ـ منهاج الصالحین... و التعلیقه علیه
۱۱ـ دروس فی علم الاصول.
۱۲ـ بحث حول الولایه (به انگلیسی و فارسی ترجمه شده)
۱۳ـ المرسل و الرسول و الرساله.
۱۴ـ احکام حج.
۱۵ـ البنک فی‌المجتمع الاسلامی‌و خیلی کتابهای دیگر ولی.

س: کارهای سیاسی و مبارزه اصلی ایشان در چه‌جهتی و چگونه بوده؟ آیت‌العظمی محمدباقر صدر همیشه در مبارزه با رژیم بعث عراق بود و آنی از تلاش در سرنگون کردن رژیم‌ناشیستی عراق آسوده ننشست. در سال ۱۳۹۶ هجری هنگامیکه استاندار نجف اشرف به منزل ایشان آمد آیت‌الله صدر فرمود شما چرا تمام شعائر اسلامی و هیئتهای عزاداری حسین علیه‌السلام را ممنوع کرده‌اید من به شما با صراحت می‌گویم که حکام بعث عراق مانند یزیدبن‌معاویه هستند که در زباله دان تاریخ مدفون گردیده‌است شما مگر نمی‌دانید که یزید تنها است و پیروانی ندارد پس شما چرا راه یزید راپیش گرفته‌اید و با شعائر اسلام محاربه می‌کنید مگرنمیدانید که‌حسین (ع) پیروز شد و یزید خسارت کرد زیرا که حسین علیه‌السلام به هدفش که اسلام قرآن بود رسید و تاکنون پرچم اسلام در سراسر دنیا در اهتزازاست این گفتار آیت‌الله صدر موجب شد که رژیم مردور و بعث عراق کینهٔ سید را در دل گیرد.

حکام بعث عراق از افکار روشنگرانه و ارزنده آیت‌الله صدر سخت وحشت‌کرده بودند حتی اینکه یکی از مسئولین بزرگ حزب بعث عراق ابلاغ کرد تا افکار آیت‌الله صدر در میان مردم عراق منتشر است کسی عضویت حزب‌بعث عراق را قبول نمیکند و لذا کتاب اقتصادنا و فلسفتنا را ممنوع اعلام کردند و هر کس یکی از این دو کتاب را مطالعه می‌کرد دستگیر و زندانی می‌شد.

س: نظر آیت‌الله صدر در رابطه با رژیم بعث عراق چگونه بوده و در مورد چگونگی به شهادت رسیدن آیت‌الله صدر علل آن توضیح دهید؟ در سال ۱۳۹۸ هجری هنگامی که حکومت فاشیست عراق به تمام کادر آموزشی فشار آورد که بایستی عضو حزب بعث شوند و گرنه از کار برکنار می‌شوند.

آیت‌اللهالعظمی سیدمحمد باقر صدر فریاد زدند ای ملت مسلمان عراق هوشیار باشیدو عضویت حزب‌بعث را قبول نکنید زیراکه قبول عضویت این حزب کافر حرام است. در اثر گفته آیت‌الله صدر اکثر افراد کادر آموزشی داخل این حزب کافر نشدند."

"فرزندان رشید اسلام برهمه شماواجب است کهتاآخرین قطره خون خود برای برانداختن‌این رژیم دست‌نشانده کافر مبارزه کرد تا حکومت اسلامی در عراق ایجاد گردد."

آیت‌الله صدر میفرمود: من در کنارملت عزیزم هستم و تاآخرین نفس در کنار فرزندان رشیدم مبارزه خواهم کرد به‌خدا قسم شهادت درراه خدا آرزوی من‌است و مرگ برای من بسیار شیرین است.

مرجع بزرگ عراق مجاهد شهیدآیت‌الله باقرصدر میفرمودند: من نمی‌توانم در مقابل رژیم مزدور بعث عراق ساکت بنشینم وحال‌آنکه با دین مقدس اسلام و تمام شعائراسلامی‌محاربه‌می‌کنند و تمام کتابهائی که دارای‌افکار روشنگرانه اسلامی است منع‌کرده‌اند...

در سال ۱۹۷۳ زیدحیدر عضو باصطلاح فرماندهی ملی حزب‌بعث عراق از آیت‌اللهصدر در منزلشان درنجف‌اشرف دیدن کرد و بالهجه‌ای تردید آمیز باایشان صحبت کرد. آیت‌الله مجاهد شهید برای او وابستگی حزب بعث را به فکرغربی تشریح و رفتار غیرانسانی رژیم حاکم عراق درحق ملت این کشور بیان نمودند و به او گفت که می‌توان با سخن موجودیت این رژیم رابه خطر بیاندازد و تاج‌وتخت آنانرا نابود سازد.

زید حیدر ازآیه‌اللهالعظمی‌صدر خواست با مسئولین عالیرتبه ملاقات‌کند، آیه‌اللهالعظمی صدر برای او حدیث پیامبررا قرائت نمود پیامبر اسلام دراین حدیث میفرمایند اگر زمانی که دیدید حکمرانان درمجالس علماء حاضر میشوند بگویند آفرین براین حکمرانان واگرزمانی رسید که علماء در مجالس حکمرانان حاضر شدند بدانید که وای‌بر آن علماء وپادشاهان.

مجاهد شهید امام محمد باقرصدر هنگامیکه درسال ۱۹۷۹ دستگیر شدند عناصر سازمان امنیتی عراق بنا به درخواست صدام تکریتی معظم‌له را به شورای ملی بردند وقتی که ایشان با صدام حسین روبرو شد صدام تکریتی با لهجه زننده‌ای به اوحمله کردو اورا تهدیدکرد که چنانچه فعالیت خودرا در راه اسلام متوقف نکنند اعدام خواهدشد امام صدر به تمسخراو شدیدا خندید واین خنده غرورصدام را شدیدا جریحه‌دار کرد صدام به‌او گفت آیا مرا مسخره میکنی؟ آیا این‌جواب را ازشما میخواستم امام صدر به‌او پاسخ دادند، من معتقد بودم که تویک سیاستمدار واقعی هستی‌ولی‌اکنون عکس آن برایم ثابت شدزیرا‌یک‌سیاستمدار واقعی ازچنین موضعی به خشم‌نمی‌آید، این ثبات وشجاعت فرعون عراق رابیشتر ترساند.

شهید بزرگ ماحضرت آیه‌اللهالعظمی سید محمد باقر صدر پس از بیست‌سال مبارزه با شمشیر و قلم درروز شنبه ۱۶ فروردین ۱۳۵۹ هـ ساعت ۳ بعدازظهر دستگیر ودر سیاهچالهای رژیم فاشیستی بعث عراق زندانی شدند و صبح روز یکشنبه ۱۷ فروردین مزدوران و دژخیمان صدام حسین بمنزل آیه‌اللهصدر ریخته و همشیره‌معظم‌له زینب زمانه، نویسنده‌معروف‌عراق علویه (بنت‌الهدی) رانیزدستگیر کرده وبطرف بغداد بردند، شب سه‌شنبه ۱۹ فروردین ۱۳۵۹ هـ حضرت‌آیه‌اللهالعظمی امام محمدباقر صدر و همشیره‌شان را دریکی از زندانهای ارتشی بغداد به شهادت رساندند آیت‌الله سیدمحمدصادق صدر درنجف اشرف رفته و با حالت بسیارفجیعی ایشان را از منزل‌بیرون کشیده و به غسالخانه نجف‌اشرف که در وادی‌السلام‌واقع است بردند و جنازه‌های دوشهید را تحویل ایشان‌داده وبا تهدیدهای شدید از ایشان خواستند که بهیچوجه خبر شهادت را منتشر نکند و درصورت نشر خبر ایشان را تهدید به قتل کردند ومنزل ایشان را تحت‌کنترل شدید قرار دادند.

آیه‌اللهسیدمحمدصادق‌صدرکه خود جسد مبارک آیه‌اللهالعظمی شهید سیدمحمدباقرصدررا غسل دادند گفتند به‌هنگام غسل آثار شکنجه قرون وسطائی بر بدن ایشان نمودار بود و جسد شهیدآیه‌الله صدر غرقه بخون و نیلگون شده‌بود وبااینکه وزن معظم‌له سنگین بودولی بسیار لاغر بنظرمیرسید ومحاسن مبارک ایشان کاملا" سوخته شده‌بود.

آری فرزند راستین حسین (ع) پس‌ازسالها مبارزه با شمشیر و قلم‌مانند جدش ثارالله توسط یزید زمان صدام‌حسین بخاک‌وخون کشیده میشود زیرا که‌آیه‌الله شهید سید محمدباقر صدرمرگ سعادتمندانه را بر زندگی ننگین بایزید زمان ترجیح دادو فریاد زد من شهیدراه اسلام وفدای ملت مسلمان عراق میشوم و بدون‌شک ملت مبارز عراق انتقام خون مرا خواهدگرفت و کاخ پوشالی یزیدزمان را (صدام) وازگون خواهدساخت و حکومت الله را در سرزمین عراق ایجاد خواهدکرد.

س ـ نظر آیت‌الله صدر در رابطه با انقلاب اسلامی ایران واهداف عالیه آن که آزادی ـ استقلال وجمهوری اسلامی بود چه بوده وچه نظری داشته‌اند؟

ج ـ آیت‌الله صدر یگانه مرجع جهان عرب بود که از انقلاب اسلامی ایران و رهبر عالیقدر آن امام‌خمینی پشتیبانی کردمو درتائید انقلاب‌ایران اعلامیه‌هائی منتشر و پشتیبانی خود و ملت‌عراق را اعلام‌میکرد، آیت‌الله صدر باکلیه‌وسایل مادی‌ومعنوی از رهبر انقلاب اسلامی ایران حمایت نمود.

# بیانیه فرهنگی دفتر هماهنگی مردم بارئیس جمهور

" بسمه تعالی "

مقدمه:

حفظ دستاوردها و تداوم انقلاب اسلامی مردم ایران جز از راه مقابلهٔ همه جانبه با هجوم وسیطره فرهنگ شرک‌آلود مبتنی بر تضاد و زور و کوشش در راه استقرار نظام فرهنگی اصیل، پویا و متعالی اسلامی در همهٔ سطوح و ابعاد زندگانی جامعه میسر نیست.

تا نظام اسلامی مبنای تغییر پایه و اهداف فرهنگی جامعه نگردد، تا دگرگونی از سطح به عمق نرود، تا شعار وسیله اعتلای شعور نگردد، و تا توجه به معنا و ماقال جای‌تمسک به ظواهر ومن‌قال‌را نگیرد نمیتوان به استقلال وخلاقیت واقعی فرهنگ راهگشا وتامین حیات‌سالم و رشدیابندهٔ جامعه در پهنهٔ آن دست یافت. و بدین منظور باید آموزش و پرورش، تعلیمات دانشگاهی، انتشارات و مطبوعات، رادیو تلویزیون و همه توانها و امکانات آموزشی و فرهنگی جامعه با بهره‌وری از آزاد اندیشی اسلامی وبحث‌آزاد و برخورد سالم آراء و عقاید در همهٔ سطوح در خدمت اهداف زیر بکار برده شوند.

در زمینه فرهنگی:

۱ ـ نشر فرهنگ توحیدی مبتنی بر اصول راهنمای اسلام وتحقق‌بخشیدن این اصول در همه ابعاد سرزندگی انسانها و مبارزه اصولی ومکتبی باتمامی مظاهر و مبانی فرهنگهای شرک‌آلودوزورمدار

۲ ـ ایجاد تغییر بنیادی فرهنگی بابوجود آوردن دگرگونی در تمام شئون نظام باقیمانده از رژیم سابق جهت تامین زمینه‌ها و شراط لازم برای شرکت همه مردم در مبارزه در راه آزادکردن‌انسان از غیریتها واز خودبیگانگیها و بازگشت به‌هویت اصیل‌اسلامی.

۳ ـ ایجاد زمینه و شرایط‌لازم برای دستیابی عموم به اطلاعات وآگاهیها از طریق بحث‌آزاد در جهت واقعیت‌بخشیدن به آزادی توام با مسئولیت انسانها در برابر خداوند و تامین مشارکت همه‌جانبه وفعال آنها در تعیین سرنوشت خویش ومبارزه با موانع اصلی در راه این آزادی، مسئولیت ومشارکت (از قبیل موانع اطلاعاتی سانسور، تفتیش‌عقاید، کیش‌شخصیت و مطلق شدههای ذهنی وعینی)

۴ ـ ایجاد زمینه وتواناییهای کافی ومفید برای تحقق‌بخشیدن به مسئولیت و وظیفه همگانی ومتقابل مردم نسبت به یکدیگر از راه خودسازی، ارزیابی وانتقاد اسلامی (امربه معروف ونهی از منکر) تا راهی باشد برای رسیدن به این امر که همه انسانها مجتهد (به فعل درآمدن استعداد افراد) شوند یعنی اصول اسلام ونظام اسلام را که پرتو آنست اندر بیابند وموافق آن برای مبائلی که مطرح میشود راه‌حلی بجویند.

۵ ـ تغییر نظام ارزشی در ساخت فرهنگی جامعه به ترتیبی‌که معنویت رخت‌بربسته ازجوامع انسانی محل ومقام خود را در راه تکوین واعتلای شخصیت انسانی بازیابد و هرگونه‌مطلق‌سازی ارزشهای

درصفحه۷


لوله‌کشی گاز

شرکت لتسکا
لوله کشی گاز با تائید تلفن ۶۲۳۴۷۱

سیزونال سرویس
تهیه و نصب مشعل گازی تبدیل وسایل گازسوز خانگی نصب موتورخانه و لوله کشی شوفاژ تلفن ۲۸۴۸۸۸ ـ ۲۴۷۹۷۶ ـ ۷۳۵۰۸۲

گاز ساتردی
سریع ارزان باتائید ۶۲۷۲۹۶

خدمات ۱۲۱
لوله کشی گاز تبدیل اجاق گاز و غیره و نصب مشعل گازی ۲۲۵۴۹۱ ـ ۲۲۴۷۲۹

مهندس فزاره
لوله‌کشی گاز بدون کنده‌کاری تلفن ۶۵۴۷۵۷

لوله کشی گاز با تائید شرکت ملی گاز فوری شرکت نوبل ۸۹۸۲۶۸

لوله‌کشی گاز با تائید و ۹ سال تجربه شرکت افدیکو تلفن ۸۴۷۴۸۰

تعمیر تلویزیون

مرکز تعمیرات
تلویزیون ـ ویدیو
پارس گروندیک لوله بلموند سونی
۶۷۹۰۹۰

تعمیر انواع ویدیو و تلویزیون رنگی ۲۴۵۵۰۵

مرکز تعمیرات تلویزیون رنگی و سیاه و سفید پارس بلموند شاوب لورنس و نصب انتن ۷۶۹۳۵۵

کشیک خدمات پارس، گروندیک، بلر، بلموند ویدیو سونی ۸۲۱۵۱۳

همین امشب تاساعت ۲۳ تعمیرتلویزیون رنگی ویدئو پارس گروندیک بلموند نصب آنتن پال سکام ۷۶۴۵۴۸

سرویس مجهز
فیلیپس و شاوب لورنس نصب آنتن در تمام نقاط ۶۴۸۱۸۴

مهندسی پارس
تعمیر ویدئو و تلویزیون رنگی ۶۳۵۴۹۵

کشیک شاوب لورنس، پارس نصب آنتن باضمانت ۷۵۱۷۲۰

تعمیرات تلویزیون رنگی گروندیک پارس ۷۸۶۱۴۴

تعمیر انواع تلویزیون، ویدیو، نصب پال سکام سریع در منزل ۲۹۶۳۳۰

تعمیر تلویزیون رنگی سیاه وسفید ۸۲۸۲۰۹

تعمیر تلویزیونهای رنگی پارس گروندیک بلموند فیلیپس آریا شارپ لوه و غیره درمنزل ۲۲۲۴۷۹ـ۸۰ تلویزیون جردن

تلویزیون رنگی R.C.A سیستم N.T.S.C برای تبدیل فروشی باپردسکام ۲۳۶۱۹۰

خدمات

تخلیه چاه تشخیص ترکیدگی باکامپیوتر وترمیم لوله بازکنی فوری بدون تعطیل ۸۲۲۲۸۶ ۸۳۱۷۷۳

AMAN
تخلیه‌چاه تشخیص ترکیدگی لوله لوله بازکنی فوری باستگاه وفنربرقی ارزان ۶۷۲۸۰۳ ـ ۶۷۲۱۴۹ بدون تعطیل ۸۴۶۱۶۴

تشخیص ترکیدگی لوله و لوله بازکنی تخلیه چاه شبانه روزی ۲۷۷۶۴۱ ۲۸۷۳۵۶

تشخیص باکامپیوتر لوله‌بازکنی ترمیم بنائی ۸۳۰۶۵۵

خدماتی فوری ارزان امیر
تشخیص
ترکیدگی باکامپیوتر
لوله‌بازکنی
با تراکم هواوفنرهای‌برقی
۹۳۲۰۷۶

لوله بازکنی
تشخیص باکامپیوتر
۹۵۵۲۶۵

فوری تمام نقاط
تخلیه چاه بالابروبی
تشخیص ترکیدگی لوله بازکنی
۳۴۸۹۸۸

تخلیه چاه
لوله بازکنی بالابروبی
فوری تمام وقت
۹۶۸۳۷۵

تخلیه چاه
لوله بازکنی و تشخص
۶۵۹۰۴۷
۹۲۰۱۷۵

تشخیص ترکیدگی لوله و لوله بازکنی با دستگاه برق
۲۴۵۵۹۱

تشخیص
ترکیدگی
لوله بادستگاه الکترونیک ترمیم بنائی بامصالح
لوله‌بازکنی
فوری ـ بدون تعطیل
۲۲۷۳۵۵

تشخیص باکامپیوتر
ترمیم ولوله بازکنی
۷۸۰۹۲۷
۷۹۹۸۳۸

تشخیص
ترکیدگی
لوله بادستگاه الکترونیک ترمیم بنائی بامصالح
لوله‌بازکنی
فوری ـ بدون تعطیل
۸۴۵۸۴۳
۸۴۶۲۵۶

تخلیه چاه
تشخیص
ترکیدگی باکامپیوتر وترمیم
لوله بازکنی
فوری بدون تعطیل
۲۳۴۹۶۰

تشخیص
ترکیدگی
لوله با کامپیوتر با ترمیم
لوله‌بازکنی
فوری ـ ارزان
مصدق ـ عباس آباد
۸۵۱۸۸۶
سید خندان نارمک
۸۴۶۲۵۲

تخلیه چاه بالابروبی
تشخیص ولوله بازکنی
۶۶۱۹۶۶ ۳۴۷۴۹۰
۶۶۴۳۱۰ ۷۹۰۴۰۶
۶۴۱۵۶۴ ۹۳۰۴۷۲

ماشین آلات
اکازیون
لودر فروشی
تلفن صبحها ۶۳۷۸۹۱
عصرها وشب ۲۸۰۵۹۶

دستگاه حفاری برای جنوب موردنیاز است تلفن ۸۳۸۷۴۰و۴۱

بارکش شهری
فردبار
حمل باروواثاثیه
۵۴۵۵۵۵
۵۴۵۵۵۶

طوس بار
۹۵۵۵۵۶
۹۵۵۵۵۷
متخصص درحمل و نقل موسسات و منازل جرثقیل اماده کرایه

کیهان بار
بارکش شهروشهرستان
۳۴۳۳۳۴
۳۴۳۳۳۵

قابل توجه شرکتهای‌راهسازی
پیمانکاری غضنفری با ۱۰ دستگاه کامیون ماک قیرکش آماده حمل قیر مذاب به تمام نقاط کشور تلفن ۹۶۰۳۳۷

ظفربار ۲۹۶۹۳۹
شهر و شهرستان بدون تعطیل

دریان بار
بارکش شهر و شهرستان
۹۷۶۶۹۷

فروش اتومبیل

ب ام و ۵۲۰ مدل ۷۳ با لوازم اضافی قیمت مناسب بفروش میرسد ۶۴۲۰۷۵

بلیزر مدل ۷۷ اتوماتیک تلفن ۹۶۰۸۲۹

پیکان دولوکس اسفند ۵۵ بسیار تمیز دسته اول باکوپن بنزین تلفن ۲۴۴۱۹۶ بعدازظهر ببعد.

بیوک بی ۳ رنگ شیری با سقف چرمی دروضعیت فوق عالی بفروش میرسد ۹۳۷۹۲۹ از ۴ تا ۸

گلف آخر ۷۶ فروشی ۲۶۱۴۱۲

پیکان کار ۵۸ تمیز ۹۳۷۶۸۱

وانت ۷۵ شورلت ۸۳۱۱۹۶

۲۰۰۲ ـ ۷۴ـ ۹۷۴۳۱۴

پیکان ۵۷ دولوکس بسیار تمیز کارکرد ۴۱ هزار کیلومتر قیمت ۸۰ هزار تومان تلفن ۲۷۱۰۲۵

یکدستگاه شورولت ایران اتوماتیک مدل ۵۴ تلفن ۷۵۷۲۳۵

لانچیاتا ۱۶۰۰ مدل ۷۶ آبی متالیک فروشی ۸۵۰۲۳۱

ژیان ۵۴ مبلغ ۱۹ هزار تومان تلفن ۸۵۰۵۱۳

یکدستگاه شورلت مونت کارلو مدل ۷۶ تلفن ۸۵۲۶۴۶ مراجعه ۱تا۳

فولکس پاسات جی.ال.اس مدل ۷۷ فروشی ۳۰۳۶۱۳

بی ام و ۲۰۰۲ مدل ۷۴ نارنجی بسیار تمیز ۹۷۹۳۴۳

متفرقه

در حدود ۴۰۰بشکه قیر ۷۰×۶۰در جزیره کیش با وضع موجود بشکه ها کمی در قسمت بالا پوسیده شده بفروش می رسد ۷۸۴۵۱۳

شرکت تولیدی و بازرگانی پوپه برای ۸۰ قلم کالاهای تولیدی و بازرگانی خود در تهران و شهرستانها نماینده میپذیرد ۹۲۴۰۴۲ـ۹۳۰۵۴۵

کاروان اسکی لاراسپرت ۲۶۸۶۵۱ ـ ۲۳۳۰۶۵

خانم میانسال برای رفع تنهائی خانم جوانی احتیاج است تلفن ۹۳۶۱۰۷

گمشده

سند مالکیت بی ـ ام ـ و ۲۰۰۲ مدل ۷۳ بشماره شهربانی ۴۱۲۲ تهران ـ ل بشماره سند ۲۸۷۳۷ و شماره موتور ۳۶۳۲۵۱۲ بنام حسین نصیرپور مهابادی مفقود گردیده از درجه اعتبار ساقط است.

کارت موتورسیکلت یاماها بشماره شهربانی ۶۸۱۷ تهران ـ ۴۷ مفقود گردیده از درجه اعتبار ساقط است.

دفترچه مالکیت کمپرسی تاتا بشماره شهربانی ۲۴۳۳۵ تهران ـ ج مفقود گردیده از درجه اعتبار ساقط است

مبلغ ۸۳۰۰۰ هزار تومان گمشده به تلفن ۹۵۳۲۷۰ اطلاع دهید مژدگانی دریافت دارید.

شرکت صنایع چوب الموت قزوین (سنتاب سابق)
بافراد زیر احتیاج دارد.
۱ـ مدیر کارخانه ـ متخصص در رشته درودگری با ۱۰ سال سابقه کار در محل کار در شهر صنعتی البرز قزوین
۲ـ بازاریاب ـ با ۵ سال سابقه کار آشنائی به زبان انگلیسی
واجدین شرایط میتوانند با تلفنهای ۱۳ـ۹۷۳۰۱۱ تماس بگیرند.

شرکت تولیدی مواد غذائی کمن نمک
نمکدان درجعبه های ضدرطوبت نمک
آشپزخانه و صنعتی از شهرستانهانماینده
میپذیریم تلفن ۹۵۸۲۶۹ نمک بدون موادمخالص

سمعک مدیسکو
فروش و سرویس
جدیدترین و حساس ترین سمعکهای: پشت گوش، عینکی استخوانی، جیبی و کلیه وسایل مربوط به آنها با مناسبترین قیمت. همه روزه ۸ صبح الی ۵ بعدازظهر تلفن ۶۴۸۷۱۶ خیابان فلسطین (کاخ سابق) کمی پائین تر از میدان فلسطین شماره ۱۵۱

کلاسهای فشرده چهارم
ریاضیات ـ فولادوندی ـ ملک لو
فیزیک و مکانیک ـ ساقیان
شیمی ـ رحیمی
زبان ـ بهارلو ـ علیمرادی
شروع کلاسها... ۲۲ فروردین
مجتمع آموزشی راد
کریمخان بین حافظ و آبان ۸۹۴۲۷۰ـ ۸۹۴۲۲۱

آگهی استخدام حسابدار
شرکت کارتن کار به دونفر کارمند حسابدار دیپلمه با حداقل ۲ سال سابقه کاراحتیاج دارد.
لطفا به آدرس خیابان انقلاب روبروی هتل تهران پلاک ۱۰۷۶ طبقه ششم مراجعه نمایند.

حراج نوار پر شده ویدیو بقیمت
نوار خام
انواع مختلف فیلمهای مجاز با کیفیت عالی روی نوارهای سونی بتاماکس ۲ ساعته ۵۵۰ تومان
بتاماکس ۳ ساعته ۶۸۰۰ تومان
فروش ویدیو سونی
ویدیو چشمگیر ۲۳۵۵۸۶

مورد نیاز
ساختمانی با حداقل ۱۰ اطاق و ۲ سالن جهت کادراداری و انبار جهت قطعات یدکی و سرویس و پارکینگ سرپوشیده و باز با ۵ خط تلفن یا بیشتر درتهران مورد نیاز فوری است با تلفنهای ۹۵۷۸۹۷ و ۹۵۹۸۰۲ از ۷ تا ۱۶ تماس حاصل شود

پارکت
مرکز پخش انواع واقسام پارکتهای ایرانی وخارجی و تعمیرات فوری ۲۴۷۸۸۵

کارخانه تولیدی مواد پاک کننده بهداشتی برای پخش تولیدات خود حاضر به همکاری با یک مرکز پخش معتبر میباشد ۲۷۷۸۲۳ـ ۲۷۰۳۰۸

کلاسهای تضمینی
نمونه
ریاضیات ـ ملک لوجه‌داری
فیزیک نبیعیان
شیمی ـ رحیمی
۸۲۸۷۳۵ ۸۲۸۷۷۹
۲۹۰۶۴۷ ۸۲۳۸۷۸ ۸۲۰۲۹۹۰

کارتن کیهان
سازنده انواع کارتنهای فشنگی سفارش در اسرع وقت تحویل داده میشود ۳۴۲۳۰۱ لشگری

بهار در باغبان
بهترین هدیه نوروزی برای دوستان شما
مجله باغبان تلفنی مشترک میپذیرد ۷۶۰۲۹۲

با مطالعه مجله باغبان خانه خود را سبز و دل خود را شاد گردانید
مجله باغبان تلفنی مشترک میپذیرد تلفن ۷۶۰۲۹۲

پروفیل چهارچوبی
نبشی، تسمه، ولوله آبیاری
سپری ۷۸۲۰۷۵ـ ۷۸۵۳۴۴

تهران پوشال
نماینده فعال از کلیه شهرستانها میپذیرد.
۵۲۴۹۰۰ـ۵۴۱۸۷۱

# آوارگی و دربدری، هدیه شوم جنگ تحمیلی عراق برای مردم ایران

## ● بخش دوم: مسئله ارزاق و پوشاک و سوخت

### چگونگی تهیه و توزیع ارزاق و پوشاک و سوخت بوسیلهٔ مسئولین دولتی

در مورد مسئله تهیه و توزیع ارزاق و پوشاک و سوخت بطور کلی وسایل لازم برای رفاه حال آوارگان (در حد امکانات موجود) ارگانهای متعددی دست اندرکار بوده‌اند، ما برای اینکه از چگونگی انجام این اقدامات آگاهی حاصل کنیم با نمایندگان ارگانها به‌صحبت پرداختیم.

مسئول جمعیت هلال‌احمر، آقای جباری، در این زمینه توضیح داد که در بعضی شهرها کلیه مواد غذائی و وسایل زیستی مورد احتیاج آوارگان آن مناطق مستقیماً از طرف جمعیت هلال‌احمر تامین میگردد. ولی در تعدادی از شهرستانها ارگانهای مسئول دیگر و حتی گاهی ارگانهای غیرمسئول مستقلاً یا با همکاری جمعیت هلال‌احمر عمل کمک‌رسانی به آوارگان آن شهرستانها را بعهده میگیرند. وی سپس اضافه کرد که بعنوان مثال در اردوگاههای جیرفت، فسا، برازجان و اصفهان کلیه اقدامات کمک‌رسانی از هر لحاظ بوسیله جمعیت انجام میگیرد و در اردوگاههای شوشتر، بهبهان، بندر انزلی و سراب نیلوفر، این وسایل درهر شهرستان بدین نحو است که اگر در آن شهر نمایندهٔ ارگان یا یک مسئول دولتی باشد که بطور فعالانه و صادقانه عمل کند، ستاد تمام امکانات را در اختیار آنها می‌گذارد که خود مستقلاً" و یا با همکاری نماینده"ستاد کمک‌رسانی دفتر ریاست جمهوری" به توزیع وسایل بپردازند. مثلاً" در بوشهر وبندرعباس وایلام، کالاها برای توزیع مستقیماً" درجاهای دیگر با نمایندگان بنیاد مستضعفین، کمیته امداد امام خمینی و جمعیت هلال‌احمر همکاری داریم."

▲ با صفا و صمیمیت ناهار می‌خورند، در یک اطاق با وسایلی اندک

### کمکهای نقدی و غیر نقدی کمیته امداد به آوارگان

در این باره با وزارت کشور نیز تماس حاصل کرده با مسئول روابط عمومی وزارت کشور به صحبت پرداختیم. وی بعلت عدم آگاهی از اقدامات قبلی وزارت کشور در زمینهٔ تهیهٔ این امکانات برای آوارگان، نتوانست اطلاعاتی در این مورد در اختیار ما قرار دهد. متاسفانه ما نیز بعد از کوششهای زیاد موفق به گرفتن تماس با آقای غروی سرپرست قبلی امور جنگ‌زدگان در وزارت کشور ودر نتیجه موفق به کسب اطلاعاتی در این زمینه نشدیم.

یکی دیگر از ارگانهایی که درباره تهیه و توزیع وسایل مورد نیاز آوارگان باآنها تماس گرفتیم "کمیته امداد امام خمینی" می‌باشد. در این تماس آقای شفیق، یکی از ۳ سرپرست کمیته امداد امام خمینی، توضیح داد که بعداز جنگ جلساتی با مسئولین وزارت کشور ونخست‌وزیر تشکیل گردید ودرآن جلسات کارها تقسیم شد. بدین شکل که جمعیت هلال‌احمر تدارک لوازم مورد احتیاج یک میلیون نفر را بعهده گرفت وپرداخت بودجهٔ لازم برای تهیهٔ این لوازم را دولت متقبل گردید. کمیته امداد امام نیز مسئولیت تامین احتیاجات خانواده‌های آواره‌ای را که در

## ● شفیق (یکی از سرپرستان کمیته امداد امام):

**چون مسئله آواره شدن مهاجرین جنگی از قبل پیش‌بینی نشده بود نتیجتاً جواب تمام متقاضیان و مهاجرین جنگی را بشکل مطلوب نمیتوان داد**

اقدامات با همکاری جهاد سازندگی بنیاد مستضعفین و فرمانداری صورت عمل بخود میگیرد. در این مورد آقای جباری خاطرنشان‌کرد که بر اساس قراردادی که در تاریخ ۵۹/۸/۲۵ بین جمعیت هلال‌احمر و وزارت کشور تنظیم گردیده تمام این اردوگاهها به وزارت کشور واگذار میگردد وجمعیت هلال‌احمرفقط وظیفه تامین مواد غذائی و رسیدگی به مسایل درمانی اردوگاهها را بعهده خواهد داشت. در توضیح علت این تصمیم‌گیری وی به امکان ادامه جنگ اشاره کرد و گفت: "ممکن است جنگ مدت‌مدیدی ادامه یابد و در آن‌صورت هرکدام‌از این‌اردوگاهها حکم شهر را پیدا خواهد نمود که حل و فصل مسایل آن از وظایف وزارت کشور می‌باشد." در مورد چگونگی تهیه این امکانات آقای جباری گفت: "اهم کمکهایی که به جمعیت میشود یا مستقیما از شعبات جمعیت هلال‌احمر در شهرستانها به جبهه میرود و یا اینکه در مرکز متمرکز شده‌و تحت نظارت ستاد مرکزی جمعیت هلال‌احمر در تهران به نقاط دیگر فرستاده و توزیع میشود. این کمکها بصورت‌نقدی و غیر نقدی میباشد که‌کمکهای نقدی به حساب جمعیت هلال‌احمر واریز میگردد." وی سپس در جواب این سئوال که بودجه جمعیت از کجا تامین میشود، گفت: "بودجه جمعیت از منابع درآمد خود جمعیت (املاک و عوارض مختلف مثل عوارض گمرکی) و کمکهای مالی مردم و مقداری که در بودجه دولت بعنوان اعانه منظور شده، تشکیل و تامین میگردد."

در رابطه با اقدامات دفتر نخست‌وزیری جهت تامین احتیاجات آوارگان با آقای کیوان راد، سرپرست ستاد کمک رسانی دفتر نخست‌وزیری، به گفتگو نشستیم. وی اظهار داشت که بعد از جنگ‌تحمیلی‌عراق کمکهای مردم بطور متفرقه و یا از طریق‌نهادهای انقلابی و ارگانهای دولتی به مناطق جنگی سرازیر شد. اما بعلت وجود پراکندگی و بی‌برنامگی در ارسال‌این کمکها بسیاری‌ازاجناسی‌که‌به‌مناطق مختلف فرستاده میشد، مازادبر احتیاج‌وباغیرقابل‌استفاده بودند و در مقابل،اجناس مورد نیاز به‌آن مناطق فرستاده نمیشد. وی سپس اضافه کرد که برای از بین‌بردن این پراکندگی و بوجودآمدن هماهنگی در ارسال اجناس، دفتر نخست‌وزیری از تمام ارگانها و نهادهای انقلابی که به ارسال اجناس مشغول بودند مانند جهادسازندگی، کمیته امداد امام، کمیته امور صنفی، بنیاد مستضعفین، اتاق بازرگانی، جامعه حمایت مبارز، سازمان بهزیستی و وزارت بهداری درارابطه با اعزام پزشک، دعوت بعمل آورد تا نماینده‌ای از سوی خود تعیین و به نخست‌وزیری معرفی نمایند. در نتیجه ستادی با شرکت این نمایندگان همراه با نمایندگان ارگانهایی که میتوانستند در این عمل همکاری لازم را داشته باشند مانند سازمان غله، اداره گسترش بازرگانی، وزارت بازرگانی و ارتش بنام ستاد کمک‌رسانی به مناطق جنگی، تشکیل شده آغاز بکار کرد. (اواسط آبان ماه سال ۵۹) شعبات این ستاد در هر شهرستانی بدین نحو تشکیل گردید که نمایندگان فرستاده شده به شهرستانها با فرماندار آن محل اقدام به تشکیل دفتری بنام "دفتر امور مناطق جنگی" کردند که دفتر مرکزی آن در مرکز استان (بطور مشخص استان خوزستان) بنام "دفتر کل امور مناطق جنگی" بوجود آمد.

آقای کیوان‌راد در مورد نحوه عمل این شعبات گفت: "احتیاجات شهرستانها از طریق دفتر امور مناطق‌جنگی موجود در آن شهرستان به دفتر کل (واقع در مرکز استان) [illegible] شود و این دفتر نیز به نوبه خود از ستاد مستقر در دفتر نخست‌وزیری خواستار لیست احتیاجات تقاضا شده از طرف شهرستانها میشود. بدین‌ترتیب" دفتر کل امور مناطق جنگ‌زده میتواند برای‌احتیاجات کل استان برنامه‌ریزی نماید."

در مورد بودجه لازم برای انجام این اقدامات آقای کیوان راد توضیح داد که بیشترین اقدامات دفتر نخست‌وزیری در رابطه با کمکهای مردم و هماهنگ کردن آن بوده است. همچنین این دفتر از بودجه دولتی و پولهای ریخته شده در حساب ۲۲۲ نیز استفاده میکند. به عنوان مثال وی اشاره به صرف هزینه ۲۵ میلیون تومان از حساب ۲۲۲ در شهر رامهرمز نمود.

در تماسی که‌درارابطه‌باهمین‌اقدامات‌بادفترریاست‌جمهوری‌برقرارکردیم، آقای‌پورابراهیم (یکی‌ازمسئولین ستادکمک‌رسانی در دفتر ریاست جمهوری) اظهار داشت که بخشی از فعالیتهای این ستادبا همکاری هلال‌احمر انجام میگیرد. بدین صورت که ستاد حدود ۴۰ میلیون تومان از حساب شماره ۸۸۸ را برای خریدن پتو لباس و چراغ‌خوراک‌پزی در اختیار جمعیت هلال‌احمر قرار داده است. در توضیح علت این امر وی خاطرنشان کرد که چون جمعیت هلال‌احمر این امتیاز را دارد که می‌تواند اجناس را با ۱/۳ قیمت وبدون پرداخت عوارض گمرکی از کشورهای خارجی تهیه و وارد کند، بسیار باصرفه خواهد بود. آقای پورابراهیم اضافه کرد که علاوه براین، کمکهای غیرنقدی مردم که به ستاد می‌دهند بوسیله ستاد به شهرهایی که نیازمند به این وسایل هستند، فرستاده خواهد شد. وی توضیح داد که به همین منظور در تهران ۱۴ ستاد کمک‌رسانی وجود دارد که کمکهای مردم درآنها جمع میشود و طبق رسید، این اجناس گرفته شده در اختیار ستادکمک‌رسانی دفتر ریاست جمهوری قرار می‌گیرد.

در توضیح نحوهٔ توزیع این وسایل در مناطق جنگی و یا محل اسکان آواره‌ها آقای مجیدی، سرپرست ستادکمک‌رسانی دفتر ریاست جمهوری گفت: "روش‌ستادبرای‌توزیع ولی کمیته امداد امام توانست باهمیاری مردم پوشاک و وسایل زندگی از قبیل موکت، چراغ خوراکپزی، پتو و ظروف و مواد غذائی مانند آرد، برنج، روغن، قند و شکر وچای وحبوبات (هم باکمک مردم و هم با بودجهٔ کمیته امداد) تهیه وبه مناطق جنگی وهمچنین مناطقی که مهاجرین جنگی در آن نقاط سکونت کرده‌اند، ارسال دارد.

آقای شفیق سپس ادامه داد: "در تهران حدود ۶۰/۰۰۰ نفر آواره ودر شهرستانهای غرب کشور مثلاً" در کرمانشاه وحومهٔ آن ۱۴۱/۸۲۴ نفر در زیرپوشش کمیته امداد قرار دارند. کلاً" می‌توان گفت که در هرشهری از ۲۰۰۰ نفر تا۶۰۰۰۰نفر آواره به نسبت شهر مورد نظر در زیر پوشش این کمیته قراردارد که درحدامکانات کمیته به آنها کمک میشود نه درحد احتیاجات کامل آنها. وی سپس در مورد شعبات کمیته توضیح داد که کمیته امداد امام به غیراز کرمانشاه وحومه آن در۳۱ شهر دیگر نیز شعبه دارد، که این شعبه‌ها درحد امکاناتشان به خانواده‌های آواره ساکن در آن شهر کمک خواهند کرد. وسایل برای توزیع در شهرستانها از طرف کمیته امداد تهران به شعبات فرستاده میشود. وی در جواب این سئوال که آیا کمکهای کمیته فقط جنسی است یا نه، گفت" کمیته امداد به خانواده‌هایی که زیرپوشش خود قرار داده است علاوه‌بر کمکهای جنسی، وجه نقد نیز داده و می‌دهد. بطور مثال فقط در دی ماه گذشته به ۶۷۳۶ آواره ساکن در کرج (۱۰۳۹ خانوار) از طرف کمیته حدود ۷/۵۴۰/۱۰۰ ریال کمک نقدی وحدود ۱/۶۵۱/۷۹۶ ریال کمک غیرنقدی شده است." وی همچنین خاطرنشان کرد که آواره‌ها چنانچه پول نقد احتیاج داشته باشند می‌توانند به مامورین کمیته امداد اطلاع دهند، تا بعداز انجام تحقیقات لازم بوسیله این مامورین و روشن‌شدن صحت و درستی خواسته‌ها، مبلغ موردنظر از طرف کمیته دراختیار آوارگان قرار گیرد.

آقای شفیق در اینجا به اولویت دادن کمک‌رسانی به گروهی از آوارگان اشاره کرد و گفت: "در روزهای اولی که خانواده‌های آواره به تهران و شهرستانها آمدند، کمیته امداد بدون تحقیق، در حد امکاناتش به آنها کمک نقدی و جنسی نمود. ولی در ماههای بعد این عمل را طبق ضابطه انجام داد. مثلاً" به کارمندان دولت که حقوق دریافت میکنند، دیگر کمک نقدی نمی‌کند، ولی به خانواده‌هائی که شغل آزاد داشته‌اند و حالا" درآمدی ندارند کمک جنسی همراه با کمک نقدی میشود."

در تماس مجددی که با مسئولین جمعیت هلال احمر، در مورد مسئله عدم اجرای تعهد این ارگان مبنی بر تهیه لوازم مورد نیاز یک‌میلیون نفر گرفتیم، آقای جباری اظهار داشت:

"قرار شده بود که وزارت کشور لیست وسایل مورد لزوم (مواد غذائی و وسایل زندگی) یک‌میلیون نفر را در اختیار جمعیت قرار دهد تا جمعیت بعداز تهیه و تدارک، آنها را برای توزیع به وزارت کشور بدهد. بر این اساس وزارت کشور ۶ فقره درخواست برای ۶ نقطه از کشور به جمعیت هلال احمر داده است و جمعیت بجز یک قلم (که آنهم در اینده انجام خواهد شد) بقیه را تهیه و تحویل داده‌است. بطورمثال‌حدود ۷۰۰۰چراغ‌خوراک‌پزی، ۲۰۰۰تن آرد، ۱۵۰تن‌برنج، ۱۰۰تن‌پیاز، ۲۰۰۰تن سیب‌زمینی وحدود۵۰ قطعه موکت برای استانهای هرمزگان، گچساران خوزستان، فارس، اردوگاه ملاوی لرستان و استان‌کهگیلویه تحویل این وزارتخانه شده است. البته مایحتاج استان کهگیلویه بعلت ناقص‌بودن صورت احتیاجات (فقدان ارقام مشخص شده) تحویل داده نشده که بعداز کامل‌شدن صورت ارقام، تحویل داده خواهد شد."

درباره اقدامات جهاد سازندگی در زمینه تهیه وسایل مورد لزوم آوارگان با یکی از اعضای آن ارگان به صحبت نشستیم. وی توضیح داد: اقداماتی که جهاد در استانهای مختلف (خوزستان، ایلام، کرمانشاه، خرم‌آباد) برای آوارگان آن مناطق انجام میدهد متفاوت است. بعنوان مثال او به استان ایلام اشاره‌کرده‌وگفت: "برای تدارک اجناس مورد لزوم کلاً" جهاد سازندگی با جمعیت هلال احمر، استانداری، کمیته امداد امام، بنیاد مستضعفین، ستاد هماهنگی نخست‌وزیری همکاری دارد. (همچنین از تهیه و ارسال اجناس، کمکهای انجام شده در رابطه‌مستقیم و متناسب با نیازها نبوده است. مثلا اجناسی مانند کشمش و خشکبار زیاد و آرد کم فرستاده شده است (و یا آردزیادوبرنج‌کم‌است.)

در همین رابطه آقای شفیق، یکی از سرپرستان کمیته امداد، یادآور شد که تدارک اجناسی ازقبیل برنج، روغن (کلاًموادغذایی) و پتو و چراغ‌خوراک‌پزی (وسایل‌زندگی) در داخل کشور مشکل است. چون بعضی از اینها در بازار داخلی به‌اندازه کافی یافت نمی‌شود. وی همچنین اضافه کرد که درنتیجه این کمبود این اقلام باید از خارج وارد شود. اما ورود این اجناس مورد نیاز توسط کمیته امداد احتیاج به اجازه وزارت بازرگانی دارد. وزارت بازرگانی نیز برطبق ضوابطی، که اجرای آن ضوابط محتاج به زمان است، اجازه این عمل را می‌دهد. درنتیجه کارها با سرعت مطلوب پیش نرفته و باعث تولید مشکلاتی برای مهاجرین جنگی می‌گردد. آقای شفیق سپس به مشکل کمبود امکانات مالی اشاره کرد وگفت: "چون خانواده‌های مهاجر جنگزده از همه نظر نیازمند امکانات و تسهیلات هستند، با این امکانات مالی موجود نمی‌توان بشکل مطلوبی پاسخگوی آنان بود." وی خاطرنشان کرد که این ناتوانی به پاسخگویی به مهاجرین،به این دلیل است که این (آواره‌شدن خانواده‌ها) از قبل پیش‌بینی نشده بود.

البته مسئولین دولتی اظهار امیدواری می‌کردند که با تشکیل "بنیاد امورجنگزدگان" با سرپرستی آقای‌میرسلیم در آینده این مشکلات به حداقل رسیده و برطرف خواهند شد.

### برای توزیع عادلانه، همکاری نمایندگان آوارگان ضروری است

در دهکده المپیک با نمایندگان آوارگان شرکت نفتی (اکثرا ساکن در ساختمانهای ۱ و ۲) به گفتگو پرداختیم. در این صحبتها نکته‌ای که مشخصا اکثر آوارگان شرکت نفتی به‌آن اشاره کردند مسئله حقوق گرفتن کارکنان شرکت نفت بود. می‌گفتند مامورین کمیته که از طرف وزارت کشور در دهکده المپیک مستقر شده‌اند، اعتقاد دارند که شرکت نفتی‌ها مرفه هستند و حقوق می‌گیرند،درنتیجه کمکهای غیرنقدی مردم به آوارگان حق آنها نیست. آوارگان خاطرنشان می‌کردند که با این حقوق (حقوق پایه حداقل ۲۰۰۰ تومان و حداکثر ۵۰۰۰ تومان) یک خانواده چندین نفری آواره (از ۵ نفر تا ۱۵ نفر ــ حتی در این محل یک خانوار ۲۵ نفری نیز سکونت داشت ــ) در تهران با این هزینه گران زندگی و کمبود کالا چه زندگی مرفهی می‌توانند داشته باشند؟

آنها بویژه به شرایط سخت خرید مایحتاج خود اشاره کردند که بعد از طی فاصله زیاد بین دهکده المپیک و محلی که بتوانند در آنجا به خرید وسایل مورد لزوم خود بپردازند، بعلت نداشتن کوپن غذا و کارت نفت، پول بتنهایی نخواهد توانست مشکل آنها را حل کند. تهیه کوپن هم به شناسنامه احتیاج دارد که اکثر آنها به همراه خود نیاورده‌اند. آواره‌ای می‌گفت: "بما می‌گویند شما درصورتیکه ما هم نیازهای اولیه‌ای داریم که باید رفع شود."

نمایندگان آنها متذکر شدند: "البته نباید از این مطالب اینگونه برداشت کرد که ما می‌خواهیم امکانات بدون‌درنظر گرفتن شرایط گوناگون آوارگان تقسیم شود. برعکس بعقیده ما امکانات باید در وهلهٔ اول به آوارگانی که حقوق‌بگیر نیستند،تعلق بگیرد. در وهلهٔ دوم به کمکهای غیرنقدی مردم نیز بهره‌مند میشود) و چون تدارک جنس به انبارداری احتیاج دارد، این مسئله زیرنظر استانداری با کمک جهاد و افراد داوطلب محلی انجام میگیرد. میتوان گفت که توزیع در تمام نقاط استان ایلام بجز درهشهر (مسئول توزیع بختیار است) و مورموری (کمیته امداد امام مسئول توزیع میباشد) بعهده جهاد میباشد."

وی سپس به این نکته اشاره کرد که چگونگی توزیع اجناس بستگی زیادی به راه ارتباطی بین نقاط مختلف این استان دارد. در مورد نحوه تامین بودجه لازم برای این اقدامات، عضو جهاد سازندگی توضیح داد که کمبودها و خرجهای متفرقه جهاد از بودجه‌ای تامین میشود که استانداری کلاً"برای آوارگان جنگی در اختیار "ستاد پشتیبانی مناطق جنگی" (تشکیل شده از افراد جهاد و افراد محلی) قرار داده است.

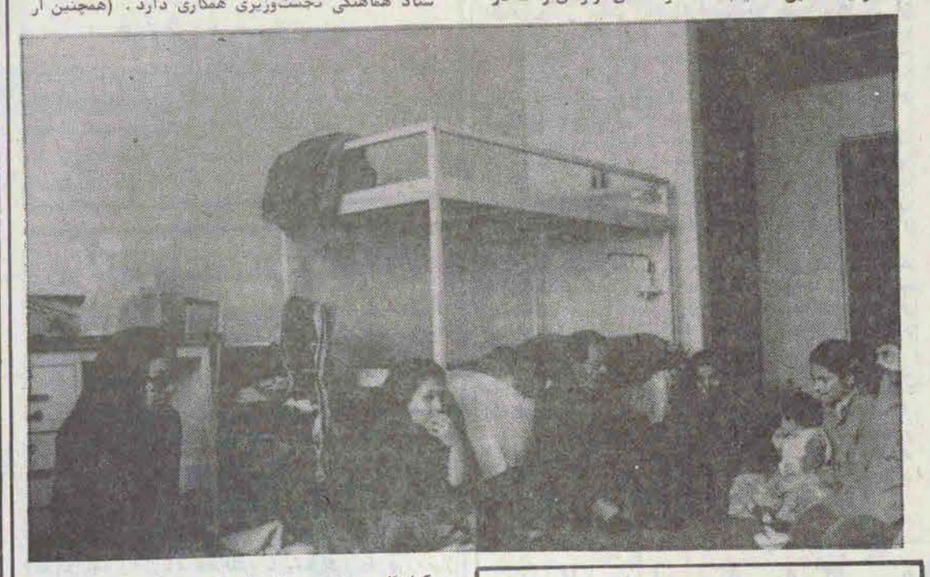

آوارگان میگویند: "نداشتن شناسنامه، گرفتن کوپن مایحتاج را برای ما مشکل کرده." ▲

### مشکلات مسئولین دولتی در تهیه اجناس چیست؟

در جواب این سئوال، اکثر مسئولین در وهلهٔ اول به عدم هماهنگی در تهیه و توزیع اجناس مورد لزوم در بین آوارگان و در وهلهٔ دوم به کمبود جنس در بازار داخلی و کمی امکانات مالی موجود اشاره کردند، آنها میگویند:

"بعلت فقدان هماهنگی و برنامه‌ریزی، همین امکانات موجود نیز بطورمنظم و مرتب دراختیار آوارگان قرار نگرفته و این مسئله خود تولید ناراحتی و درگیری کرده است. بویژه اگر کمبود امکانات مالی و مشکل تهیه اجناس، به مقدار زیاد در بازار داخلی را نیز به آن اضافه کنیم، بهتر می‌توان به وسعت ابعاد این مسئله پی‌برد."

در توضیح بیشتر این مطلب، عضو جهاد سازندگی توضیح داد که بعلت کمبود جنس و بی‌برنامگی درجهت تهران وشهرستانها در منازل اشخاص و اقوام خود سکونت می‌یابند (اسکان خودبخودی) تقبل کرد. وی در این جا متذکر شد که جمعیت هلال‌احمر نتوانست تعهدش را مبنی‌برتدارک لوازم جهت یک میلیون نفر عملی نماید.

## ● نمایندگان آوارگان ساختمانهای شماره ۱ و ۲ (دهکده المپیک):

**اگر نمایندگان جنگ‌زدگان توزیع اجناس را بعهده بگیرند تقسیم عادلانه خواهد شد**

**افراد کمیته مستقر در دهکده المپیک:**

**نمایندگان آوارگان ساختمان شماره ۱ برضد دولت فعالیت کرده و آوارگان محتاج را تحریک می‌کنند**

**آبونمان خارج از کشور ۳۲۸۵۵۶**

زن آواره میگفت:

▲ "عکس، با این وضع؟"

آوارگانی که حقوقشان کم است (۲ هزار تومان) و بالاخره در وهله سوم به آوارگانی که حقوقشان بیشتر از بقیه (از ۲ هزارتومان ببالا) است اختصاص یابد.

ادامه دارد.

## نمایش فیلم درموزه هنرهای معاصر

پنج‌شنبه۲۰ فروردین، ۲ــ فیلم‌های انگلیسی آلفرد هیچکاک: مردی که زیاد میدانست (۱۹۳۴)

جمعه۲۱ فروردین، چارلی‌چاپلین در آغاز (۳) بانک (۱۹۱۵) کار (۱۹۱۵) مشکل‌تازه‌او (۱۹۱۵)

شنبه۲۲فروردین، چارلی‌چاپلین در آغاز (۳) بانک (۱۹۱۵) کار (۱۹۱۵) مشکل‌تازه‌او (۱۹۱۵)

یکشنبه۲۳ فروردین، ۳ــ فیلم‌های انگلیسی آلفرد هیچکاک: ۳۹ پله (۱۹۳۵)

سه‌شنبه ۲۵ فروردین، کشتی سفید: بولتیک شامیشف ــ بازیرنویس انگلیسی

چهارشنبه ۲۶ فروردین، در غربت (سهراب شهید ثالث) همراه با فیلم کوتاه لشگر تارومار (علی فروزش)

پنج‌شنبه ۲۷ فروردین، ۳ــ فیلم‌های انگلیسی آلفرد هیچکاک ۳۹ پله (۱۹۳۵)

جمعه ۲۸ فروردین، چارلی‌چاپلین در آغاز (۴): شب زنده‌داری (۱۹۱۵) شبی در نمایش (۱۹۱۵) آتش‌فشان (۱۹۱۶) کنت (۱۹۱۶)

شنبه ۲۹ فروردین، چارلی‌چاپلین در آغاز (۴): شب زنده‌داری (۱۹۱۵) شبی در نمایش (۱۹۱۵) آتش‌فشان (۱۹۱۶) کنت (۱۹۱۶)

یکشنبه ۳۰ فروردین، کشتی سفید: بولتیک شامیشف ــ با زیرنویس انگلیسی

فروش بلیط یکساعت قبل از هر نمایش.

ورود برای عموم آزاد است (غیر از اطفال کمتراز ۷ سال) کلیه فیلمها ساعت ۴ بعدازظهر نمایش داده میشود.

اجرای نمایش: تالار مولوی "شلمچه در خون"

نویسنده و کارگردان: سید عبدالدین رحیمی، این نمایشنامه از۲۰ فروردین‌ماه همه‌روزه‌ازساعت ۴/۵ بعدازظهر در تالار مولوی دانشگاه تهران بروی صحنه رفته است

## جدول ۸۷

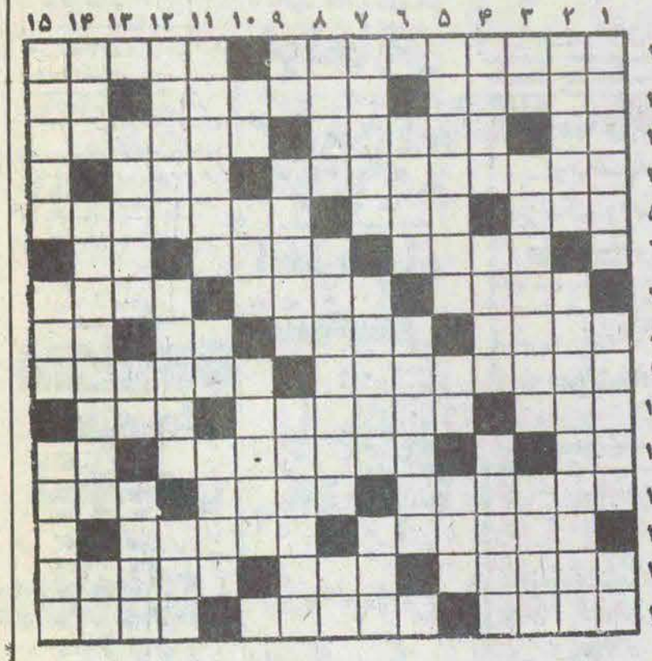

**افقی:**

۱ــ نورمطلق مولانا ــ هم دست دارد و هم پا! ۲ــ شهرآسمان صاف وپرستاره ــ خانه چوبی که در باغ و صحرا درست کنند ــ صدای پشه یا مگس ۳ــ بی‌سروصدا میکشد ــ دریاچه‌ای درآفریقای جنوبی ــ نخستین سبک ادبی که دراروپا پیداشد ۴ــ سمبل جوانمردی و فتوت ــ سنگ سبز ۵ــ شهری در حاشیه کویر ــ آمیختن و درهم برهم کردن ــ گوینده و شاعر ۶ــ سبزی زرد رخسار ــ بزرگوار و گرامی ــ صد مترمربع ۷ــ کتاب جالبی ازداستایوسکی ــ پناهگاه ــ نوسانهای فرعی صوت‌در اصطلاح فیزیکی ۸ــ توانگری‌وتوانایی ــ آثارو بقایای موجودات زنده قدیمی که درون طبقات زمین باقی مانده ــ گرفتن از راه هوا ــ بخیه گیوه ۹ــ درمثل باد میبرد ــ سخنان گزاف ۱۰ــ شیمی کربن ــ لوله‌ای که آب باران از آن میریزد ــ خیروبرکت ۱۱ــ پسربچه رشتی ــ بدون علم‌واطلاع ــ عشق‌و دوستی ۱۲ــ از پایتخت‌های اروپایی ــ ازسازهای قدیمی ــ شهری درخراسان بزرگ ۱۳ــ نمایشنامه معروفی ازمولیر ــ جمع سنه ــ ۱۴ــ یکی ازشهرهای زیبای سویس ــ آسمان ــ علم تبدیل مس به طلا ۱۵ــ سهل‌است ــ میانجی ــ جاندارذره بیتی وتک سلولی.

**عمودی:**

۱ــ بزرگترین ومشهورترین شاعر دراماتیک انگلیسی ــ اگر میمون نیست پس غلام شماست! ــ توومیان ۲ــ پوشیده‌ورمزدار ــ از درختان‌بومی استرالیا که برگ آن در طب مورد استفاده قرار میگیرد ۳ــ ناخن دست‌وپای چهارپایان ــ تقسیم موجودات زنده بدستجات مختلف برای سهولت مطالعه ــ عقیم وسترون ۴ــ آهستگی و درنگ نمودن ــ مخترع معروف پیل الکتریکی ــ باغش روزگاری محفل تریاکیان شده‌بود ۵ــ سلسله خلفای اسلامی که‌پس از خلفای راشدین در سال ۴۰ هجری زمام حکومت ممالک اسلامی را دردست گرفتند ــ درخت زبان‌گنجشک ــ پایتختی دراروپا ۶ــ پسرفریدون وبرادر سلم‌وتور ــ دیکتاتور سابق اسپانیا ــ ۷ــ مرکز شهرستان بویراحمد ــ بسته‌شده ــ شهری دراستان هفتم ۸ــ آب‌صاف‌وگوارا ــ کنایه از آدم پولدار و ثروتمند است ــ فلز آشپزخانه ۹ــ بله آلمانی ــ قراول و نگهبانی که سابقاً" چماق نقره بدست میگرفت ــ خاصیت بازشدن ماهیچه‌ها ۱۰ــ ازاوراق بهادار ــ امیدواری ــ حیوان ناطق ۱۱ــ اثر معروف و حماسی هومر ــ قاره ــ طبق‌چوبی ۱۲ــ هنر دوم ــ مقدمه و پیشرولشگر ــ حرف سئوال ۱۳ــ شهری درایران ــ جامش کار تلویزیون را انجام میداد ــ تمام کننده ۱۴ــ غرض همان شوهراست ــ قطعه الماس مشهور که نادرشاه ازهند به‌ایران آورد ــ حرف تکراری ۱۵ــ پاکیزه‌کردن ــ از عتبات عالیات ــ شیره‌انگور.

### حل جدول شماره قبل

جلسه‌علنی دیروز مجلس‌شورای اسلامی ساعت ۸ دیروز با تلاوت‌آیاتی‌چند از کلام‌الله مجید و بریاست‌حجت‌الاسلام هاشمی رفسنجانی تشکیل گردید و لایحه لغو تعهد معلمان مراکزتربیت‌معلم‌راکه مورد پاکسازی واقع شده‌اند به تصویب رسانید در جلسه دیروز همچنین شور دوم لایحه تربیت بهداشت کار دهان و دندان برای روستاها مورد بررسی قرار گرفت.

## لزوم حل مسئله زمین

اولین‌ناطق‌قبل‌ازدستور جلسه دیروز مجلس مظاهر حقشناس کودهی نماینده شهرستان علی‌آباد کتول و بخش آق‌قلا در سخنان خود گفت:

بااینکه وقت‌کم است‌گفتار امروزم را در چند قسمت خلاصه میکنم:

مسئله اول احترام به قانون است. زیرا علاوه‌بر اینکه منشعب از اسلام است رعایت آن تمام ارگانهای اجرائی کشور را قوت میبخشد و وسیله مهمی است برای تضعیف کسانیکه از قانون تخطی مینمایند. تازه‌همیشه خلافکار در مقابل قانون جوابی ندارد و محکوم است. ایا اگر خدای ناخواسته فردی از افراد که خود مجری حکم است احترام آنرا حفظ ننماید، در حقیقت خود را ضعیف کرده و به‌افراد غیرمقید نیرو و توان میبخشد. و بآنان میدان تاخت‌وتاز میدهد. نتیجه میگیرم که هرفرد در هر لباسی وهر پستی که باشد باید کوشش نماید در حرمت و حراست‌قانون. آنوقت است که ما یک جامعهٔ سالم خواهیم داشت و همه امیدوار بزندگی خواهند بود.

مسئله دوم فعالیت مداوم گروههای مخالف‌اسلام‌است. عمل آنان در حکومت اسلامی طعنه‌ای است بر تمام اعضاء خانواده شصت‌هزار شهید که بخاطر زنده‌ماندن اسلام جان باختند. و پوزخندی است‌بر مردم و دولتی که حافظ‌آرمان شهدای بخون‌خفته است. فعالیت آنان نمایانگر اشاره‌ای است به طاغوتیان گذشته و در حقیقت بآنان میگوید شما در گذشته بنام‌طاغوت فعالیت داشتید. ولی اکنون ما بنام "حبست" فعالیت ضددینی داریم و جای شماها را پر خواهیم کرد. آخر بمن بگوئید کدام‌کشور در دنیا انقلاب کرد، اینقدر به مخالفین خود فرصت تخریب‌داد. من خواهشم اینست که دولت همینطور که برای قاچاق و ربا و قمار و غیره اقدام و برای ریشه‌کن‌کردن آن فعالیت دارد در جلوگیری از گمراهی و اخلال جوانان هفده، هیجده سالهٔ خانوادهٔ مسلمان ما که بدترین مفاسد اجتماعی است و فسادی بپای آن نمیرسد باید فعال باشد.

مسئله سوم که در وضع کنونی بسیار مهم است سند زمین‌است. که دوام و بقاء جامعه ما بستگی به‌آن دارد. در جلسه‌ای که وزیر کشاورزی حضور داشتند راجع به برنامه‌های کشاورزی سئوال شد. ایشان اظهار داشتند تا مالکیت از نظر دولت مشخص نشود هیچ برنامه‌ای قابل طرح نیست و دلائلی اقامه نمود که قانع کننده بود.

از این‌نظر مجلس شورای اسلامی تقاضا دارم قوانینی را جهت تصویب مقدم بدارد که برای ملت و دولت تولید سرمایه میکند. و برای کل مملکت اشتغالزاست. مثلا حل مشکلات زمین. ثبت خانه‌های مسکونی و زمینهای داخل شهرها- تقویت کارگاهها وبوجودآوردن تسهیلات و امکانات متعدل‌عادلانه بیمه‌ها موسسات. توسعه شرکتهای تعاونی و غیره. که هر یک مشکلی از مشکلات دولت را حل میکند و هم برای جامعه نقش‌آفرین است. از مجلس تقاضا دارد که در اولویت دادن تصویب بعضی قوانین دقیق باشد.

مسئله چهارم: در سفری که به دشت ترکمن صحرا کردم برایم امیدوارکننده بود که تمام زمینها زیر کشت گندم بود. برادران ترکمن‌صحرا میگفتند هنگام کشت به ما روغن‌موتور بحد کافی نرسید ولی بخاطر اینکه امام، دستور به کشت زمین داده بود هر یک روغن‌موتورهای وسایل کشاورزی را هر لیتر به چند برابر قیمت خریداری کردیم ونگذاشتیم زمینها بدون‌کشت‌بماند. دولت با چنین ملتی ازخودگذشته روبرو است. انتظارم از دولت اینست که به نیازهای اینگونه افراد توجه بیشتر مبذول دارد.

و باز تشکر قلبی خود را از مردم شهرستان علی‌آباد و توابع عرضه میدارم. که با جدیت وسایل برای جنگزدگان جمع‌آوری میکردند.

## اظهارات فخرالدین حجازی

فخرالدین حجازی نماینده تهران به عنوان دومین سخنران پیش از دستور طی بیاناتی اظهار داشت:

چندین بار گفتدام که مجلس باید درصحه حوادث کشور حضور داشته باشد و نمایندگان مردم باید خطرها را احساس کنند و درصدد چاره‌جوئی برآیند، از تحریکات خارجی و داخلی که علیه انقلاب ایران صورت می‌گیرد اطلاعاتی در دست است که به مواردی از آن اشاره می‌کنم.

آنچه در کشورهای همسایه می‌گذرد عبارتند از اینکه:

خلبانان عراقی در پاکستان تعلیم پرواز می‌بینند که به ما حمله کنند، در ترکیه‌هسته‌ای ضدانقلابی تشکیل شده در شهر وان در دوساحه نظامی به رهبری بزشکپور و شاخه سیاسی بوسیله علی‌امینی مشغول توطئه علیه ما هستند. در عربستان سعودی اولیاء این کشور گفته‌اند اگر ارتش ایران پیش برود ۶۰ هواپیمای شکاری و ۲۰۰ تانک در اختیار ارتش عراق می‌گذارند.

در مصر کمک‌های نظامی به عراق انجام می‌گیرد و گروهکهای سیاسی که می‌گویند آمریکا در این جنگ شرکت ندارد، در برابر کمک مصر به عراق چه می‌گویند؟

شوروی میگوید ۱۵۰ موشک "اس‌کات" دراختیار عراق قرار داده که پایگاهش بصره است.

هواپیماهای اف ۱۶ که قبلا ایران خریده است و پولش را هم داده، اکنون آمریکا این هواپیماها را با سه برابر قیمت دراختیار عربستان قرار داده است.

مسافرت هیگ و تاچر و وزیر فرانسوی به خاورمیانه از یک توطئه بزرگ خبر میدهد.

در ایتالیا با اینکه می‌گفتند بیطرف هستیم، حزب سوسیالیست اینکشور شدیدا از عراق حمایت می‌کند و قرارداد دادی به مبلغ یکمیلیارد و هشتصد میلیون دلار با عراق بسته است اما آنچه در داخل می‌گذرد حوادثی است که میخواهند بوسیله گروهکهای سیاسی در ایران بوجود بیاورند و حادثه ۱۴ اسفند یکی از آن توطئه‌ها بوده که به لطف خدا خنثی شد ولی دادستان باید حقایق را بگوید و از آن نوار ۱/۵ ساعته‌چیزی دراختیار مابگذارد که‌گروهکهای سیاسی چه نقشه‌هائی کشیده بودند که قصد داشتند در کشور یک آشوب بزرگ بوجود بیاورند.

ناطق افزود نمایندگان محترم منهم انسان هستم ولی شما از من باکتر و مومنتر هستید، روزنامه پنتاگون عکس ارتشبد آریانا را کشیده و گفته است او منجی ایران خواهد بود وگروهکها می‌خواهند زمینه را برای اینکار فراهم کنند، در آذربایجان غربی و کردستان تشنج بالاگرفته ودرهمین رابطه مقدمات یک تشنج نیز در بلوچستان ایجاد شده است اینها می‌خواهند کشور را به آتش بکشند، امام فرمودندکه گروهکهای سیاسی باید سلاحهای خودرا تحویل دهندو من از دولت می‌پرسم دراین‌باره چه اقدامی شده است، باید گرهکهای سیاسی سلاحهای خود را تحویل دهند، آقایان ما درشرایط جنگ بسر می‌بریم ودشمنان خارجی آماده حمله به ما هستند ودشمنان داخلی می‌خواهند زمینه آنرا فراهم کنند.

هرگونه حرکتی ونوشته‌ای که بخواهد دولت، مجلس و جمهوری اسلامی را تضعیف کند خیانت است، در کدام نقطه دنیا این‌قدر آزادی هست که روزنامه‌ها علنا" علیه انقلاب‌اسلامی بنویسند وبازهم فریاد برآورند که‌آزادی نیست خطرات فراوان است ولی دواتهای همسایه و دولتهای ارتجاعی باید بدانند که با ۳۷ میلیون انسان معتقد مومن و آماده شهادت روبرو هستند ما از هیچ توطئه‌ای باک نداریم ولی باید بیدار باشیم که دشمنان داخلی وخارجی می‌خواهند چه کنند.

## ارکان پیروزی سریع انقلاب

سومین ناطق قبل از دستور جلسه دیروز حسین کرمانی نماینده آباده ضمن اشاره به علل پیروزی سریع انقلاب اسلامی ایران گفت: پیروزی سریع انقلاب اسلامی براساس سداصل اساسی بود ودر حال حاضر هریک از این اصول اگر شکست بخورد پایه‌های انقلاب فرو می‌ریزد، آن سه اصل عبارتنداز

۱- معنویت ۲- اتحاد و هماهنگی و همبستگی ملت

۳- قاطعیت وآگاهی رهبر، این سداصل جای خود هست ولی چیزیکه ما را به وحشت می‌اندازد عدم اتحاد و هماهنگی است، عده‌زیادی ازل با مابودند حالا با ما نیستند وبودن اولشان صوری بود وهدفشان با ما مشترک نبود، گروهکها عموما" این‌چنین بودند. ناطق آنگاه به امر پاکسازی‌در ادارات اشاره کرد و گفت افراد ناصالح پاکسازی میشدند از آن‌جمله، وابستگان رژیم سابق، ساواکیها، شکنجه‌گران ورشوه‌خواران، اما در این میان افراد انقلابی ومومن نیزبرکنار شدند که حقوق و مزایای انسانی‌شان از بین رفته است، آنگاه وی به لایحه پاکسازی که به مجلس آورده شده اشاره کرد وگفت فکر میکنم این لایحه مفصلترین لایحه باشد وبا این همه اشکالاتی که دارد معلوم نیست کی به مرحله اجرا درآید.

حسین کرمانی سپس به وضع مهاجرین در حوزه انتخابیه خود اشاره کرد وگفت مادرحدود ده‌هزار مهاجر داریم که در جاهای نامناسب زندگی نمی‌کنند وهمانطور که مردم آباده وابرقو زندگی میکنند، آنها نیز زندگی میکنند،

## سخنان حجتی کرمانی

ناطق بعدی قبل از دستور جلسه دیروز مجلس محمد حجتی کرمانی بود که مطالبی به شرح زیر بیان کرد:

وقتی که آقای حجازی صحبت از توطئه‌های خارج می‌کردند ودنباله آن در داخل من این آیه به ذهنم رسید، کسانیکه به نزد مردم می‌آیند ومی‌گویند علیه شما جمع شده‌اند و بترسید از آنها خبر از جمع اردوگاه کفر می‌دهند، آنها ایمانشان زیاد میشود دلیلش این است که ما خدا را داریم آنها به نعمت خدا بازگشتند، لذا ما از این توطئه‌ها و بالاتر از آنها می‌ترسیم چرا که اززبان امام پیام امام حسین را می‌شنویم. ترس ما از این است‌که‌ما از خدا برگردیم وپشتیبان مادیگر خدا نباشد بلکه منیت وسیاست بازیبایاشد، ماهیت کار وقتی الهی نبود و درپیچ وخمهای سیاستهای التقاطی خدابه مارحم نمی‌کند. با این کفران نعمت نسبت به انقلاب باید منتظر سخترین مجازات باشیم وکفران نعمت همین جدائی و از بین بردن وحدت ۲۲بهمن است.

ناطق افزود: تذکر من به هیئت سه‌نفری است که مسئولیت کل مملکت به عهده‌آنان است و شخصا" من خیلی با آنها حرف دارم وامیدوارم هرکس حرفش را به‌آنها بگویدو این طرف، آنطرف از طریق سخنرانی اختلاف نکنند.

با پایان سخنان حجتی کرمانی رئیس مجلس شورای اسلامی اظهار داشت، یک تذکر کوتاه اینکه، امروزسالگرد وفات صدیقه کبری عظیم‌ترین بانوی جهان و دختر پیامبر (ص) است که‌بعضی‌ازدوستان‌تذکر دادند که امروز به احترام این بانوی بزرگوار مجلس جلسه علنی نداشته باشد ولی من معتقدم روح این بانوی عزیز هم کار مارا تائید میکند.

## مجلس در دستور

بنابگزارش خبرنگار ما در دستور کار جلسه‌دیروز مجلس لایحه راجع به لغو تعهد خدمت معلمان فارغ‌التحصیل مراکز تربیت‌معلم که مشمول لایحه پاکسازی میشوند، مطرح و مورد بحث و بررسی قرار گرفت.

متن لایحه بدین شرح است:

لایحه راجع به لغو تعهد خدمت معلمان فارغ‌التحصیل مراکز تربیت معلم که مشمول پاکسازی میشوند، ماده واحده معلمانی‌که فارغ‌التحصیل مراکز تربیت‌معلم یا در قبال استفاده از ماموریت به تحصیل، متعهد خدمت برای وزارت آموزش و پرورش میباشند، در صورتیکه مشمول لایحه پاکسازی میشوند تحویکه انجام باقیمانده خدمت مورد تعهد مقدور نباشد، تعهد آنان بدون دریافت هرگونه وجهی از آنان لغو و مدارک تحصیلی به متعهدان تسلیم خواهد شد.

بنا به گزارش خبرنگار ما، ماده واحده فوق به تصویب مجلس رسید. پس از آن طرح قانونی عده‌ای از نمایندگان در مورد تربیت بهداشت کار دهان و دندان برای روستاها در شور دوم مطرح گردید، چند تن ازنمایندگان پیشنهادانی مطرح نمودند لیکن بعلت ضیق وقت ادامه رسیدگی به روز یکشنبه موکول گردید.

## معامله با ایران

از صفحه ۳

بهرهٔ مورد اختلاف بر روی سپرده‌های ایران کسب کرد تا جانشین شورای حکمیت بنحو مطلوب وظیفه خود را بانجام برساند، این وثیقه مورد استفاده قرار داده شود.

بدبینی کمپانیها

برای‌کمپانیهاوبا اشخاص عادی که قرارداد و یا مابملک ضبط‌شده‌ای در ایران داشتند تامین خسارت و رضایت مشکل‌تر است.

آنها دست به اقدامی به شرح زیر زدند. در ۲۲ ژانویه گروهی متشکل از ۱۰۰ کمپانی

## بدبینی کمپانیها

(از آنجمله ریراکس- اینگرسول‌راند وبران‌اندروت که یک پیمانکار عظیم ساختمانی است) از پرزیدنت‌ریگان خواستند که آزادی دارائیها و بخصوص سپرده‌های ایران در داخل آمریکا را بخاطر بیش از یک میلیارد دلار مطالبات آنها معوق بگذارد.

طبیعی است که اتکاء به یک شورای حکمیت که ریاست آن با یک قاضی از کشور ثالث باشد در میان بسیاری از مقامات ایجاد نگرانی و بدبینی کرده است. ولی در عین‌حال این نظریه که مدعیان آمریکائی در دادگاههای آمریکا موقعیت بهتری کسب میکنند مورد تائید چند تن از وکلای شرکتهای معظم که با این تشریح‌مصاحبه داشته‌اند قرار نگرفت. در درجه اول نگرانی از جهت پیش‌کشیدن‌قانون اساسی است. قانون "اختیارات فوق‌العاده اقتصادی بین‌المللی" مصوب ۱۹۷۷- که پرزیدنت‌کارتر به آن تکیه میکرد (همراه با قانون ۱۸۶۸ گروگانها) در دادگاه عالی مورد بررسی قرار نگرفته ولی به ریاست جمهوری اختیارات وسیعی را محول میسازد.

مقامات مذاکره‌کننده چنین استدلال میکنند که موقعیت شرکتهای آمریکائی در لاهه (که محتملا" شورای حکمیت در آنجا تشکیل خواهد شد) بهتر از آمریکا خواهد بود.

مشکل کمپانیها در دادگاههای آمریکا به دوگونه میباشد.

اول ماهیت دقیق و حساس قرارهای تامین است. اکثر دارائیهای توقیف شده ایران مربوط به سازمانهائی است که کمپانیهای آمریکائی با آنها قراردادی نداشتاند.

حال که دستور لغو قرار تامین از دارائیهای مسدود شده ایران صریحا" صادر شده (اصل دفاع از مصونیت دولتی) که به موجب آن" مدعیان خصوصی نمیتوانند یک دولت خارجی را تحت تعقیب قرار دهند"، مجددا" خودنمائی میکند. به موجب قانون مصونیت دولتهای خارجی مصوب ۱۹۷۶ قرار تامین قبل از صدور حکم دادگاه تنها در صورتی‌معتبر است که دولت خارجی صریحا" از مصونیت صرفنظر کرده باشد.

برعکس ایرانیها با پذیرفتن ادعاهای دادگاهی علنا" از این حق‌مصونیت خارجی صرفنظر کرده‌اند. بعلاوه پرداخت هزینه‌های حکمیت لااقل به نحو تئوریک با ایجاد بطری سحرآمیز حساب ودیعه یک میلیارد دلاری تضمین شده است و تا تسویه کامل حسابها، ایران‌موظف به حفظ آن بطری میباشد.

شورای حکمیت که بنابر توصیه انجمن آمریکائی حکمیت تحت مقررات سازمان ملل عمل خواهد کرد نسبت به ضمانتنامه‌های موسسات آمریکائی که برای تضمین قراردادهای خود به موسسات ایرانی سپرده‌اند نیز اتخاذ تصمیم خواهد کرد. این روش کمپانیهای آمریکائی را در برابر استفاده خودسرانه از این ضمانتنامه‌ها توسط مشتریان ایرانی محافظت خواهد کرد.

این ترتیبات لااقل بر روی کاغذ یک تضمین معقول میباشند بشرط‌آنکه شورای حکمیت شکل قانونی بخود بگیرد متاسفانه بسیاری از ادعاها ممکن است در اثر آخرین تصمیم مجلس مردود شناخته شود براساس تصمیم مجلس چنانچه به موجب قراردادی اختلافات باید در دادگاههای ایران مورد رسیدگی قرار گیرد شورای‌حکمیت از رسیدگی به دعوی منع میگردد

ولی مذاکره‌کنندگان آمریکائی خاطرنشان میسازند که حتی در این مورد هم مدعیان میتوانند راهی به شورای حکمیت بیابند برای مثال آنها میتوانند چنین استدلال کنند که قرارداد بعلت انقلاب ایران معوق مانده و یا خاتمه یافته است علیهذا اینگونه مدعیان در این راه با مشکلاتی مواجه میباشند

## معامله‌ای مطلوبتر از سایر معاملات

از جهت تاریخی قرارداد ایران و آمریکا در مقام مقایسه با سایر قراردادهای مشابه مطلوب بنظر میرسد قرارداد لینوئیوف با اتحادشوروی‌که ۱۶ سال پس از انقلاب بلشویکی منعقد گردید فقط چند سنت در هر دلار نصیب بستانکاران کرد تسویه مطالبات با دولت تودهٔ‌ای چین ۲۹ سال پس از مسدود شدن دارائیهای چین به دستور پرزیدنت‌ترومن ۴۱ سنت از هر دلار بدون بهره نصیب آمریکائیها کرد. بستانکاران آمریکائی کوبا هنوز به چیزی دست نیافته‌اند.

برعکس حالا ایران کلیه وامهای سندیکائی خود را بازپرداخت کرده و وعده داده که کلیه مطالبات مورد تائید یکدادگاه بین‌المللی را نیز بپردازد. در این اوضاع و احوال علیرغم تقاضی چند، مذاکره‌کنندگان آمریکائی وظیفه خود را در تسویه مطالبات بطور شایان توجهی به انجام رساندند.

همانطور که لی‌مارکس رئیس انجمن دادرسی مطالبات خارجی اظهار کرد، "اگر کسی بخواهد ایراد اساسی به نتایج حاصله بگیرد باید گفت که د، کنار گود نشسته و بلبل‌زبانی میکند"

## بیانیه فرهنگی

از صفحه ۵

مادی یا معنوی نفی شود و تعادل ضروری و صحیح اسلامی بین آنها تحقق یابد تا هدف الهی‌کار وتلاش انسانی به آن باز گردد.

۶ - خودی کردن زمینهٔ اندیشه وعمل بر اساس اصول اسلام وبسط زمینه‌های‌خلاقیت وابتکار و رشد وتولید علمی، فکری، فنی وهنری بجای فرهنگ منحط و بیگانه از ارزشهای اسلامی و مقابله باهرگونه فکر وعمل واپس‌گرا یا التقاطی کدزمینه را برای استقرار و استمرار وابستگی فرهنگی فراهم میسازند.

۷ - تامین شرایط لازم برای بازگشت انسان ایرانی برای رسیدن به هویت اصیل اسلامی وایجاد رشد فرهنگی عموم درجهت بسط آزادیهای‌اساسی مصرح در قانون‌اساسی جهت از بین بردن انواع تبعیضات فرهنگی در سراسر کشور.


## آگهی تجدید مناقصه

شرکت سهامی آب منطقه‌ای کرمان در نظر دارد پروژه‌ای بامشخصات اصلی زیر را به مناقصه بگذارد مبلغ برآورد کار مورد مناقصه ۱/۳۳۳/۹۲۲/۰۰۰ ریال

موضوع کار و شرح مختصری از نوع عملیات: ساختمان منابع ذخیره آب و تلمبه خانه های کرمان.

۱- ساختمان مخازن بتنی آب و تلمبه خانه های مربوطه ۹۰۰/۰۶۷/۰۰۰ ریال

۲- لوله کشی و نصب شیرآلات و متعلقات - نصب پمپ و تابلوهای برق و دستگاههای کلرزنی و کابل مخابراتی و سایر کارهای تاسیساتی و برقی مربوط ۴۳۳/۸۵۵/۰۰۰ ریال محل انجام کار و موقعیت جغرافیائی آن کرمان و حومه

شرکتهای داوطلب مناقصه فوق بشرط آنکه حائز شرایط زیر باشند تقاضا می شود حداکثر تا هفت روز از تاریخ نشر این آگهی (بدون احتساب روزهای تعطیل) برای دریافت فرم و پرسشنامه ای که طی آن سوالاتی در مورد وضع و مشخصات شرکت داوطلب مناقصه مطرح شده است درکرمان به شرکت سهامی آب منطقه ای کرمان و یا در تهران به شرکت خدمات مهندسی آب - خیابان سپهبدقرنی - کوچه هما - ساختمان شماره ۳۸- اطاق ۳۴ مراجعه فرمایند. پرسشنامه مذکور باید حداکثر ظرف ۵ روز (بدون احتساب روزهای تعطیل) تکمیل و دعوت داده شود.

شرایط مناقصه عبارتند از:

۱- شرکتهای داوطلب شرکت در مناقصه باید ایرانی بوده و به منظور انجام کارهای ساختمانی و تأسیساتی مطابق قوانین مربوطه در ایران به ثبت رسیده باشند و یا کسرسیوم دو شرکت ساختمانی و تأسیساتی بنحوی که شرائط بند ۱ تا ۵ را حائز شوند.

۲- اشخاص حقیقی و حقوقی داوطلب شرکت در مناقصه باید مشمول قانون منع مداخله کارمندان دولتی (مصوب دیماه ۱۳۵۷) نباشند.

۳- در شرکت داوطلب مشارکت در مناقصه باید مدیرعامل مهندس راه و ساختمان و لااقل دو نفر از اعضاء هیئت مدیره مهندس در رشته مبوط به کار مورد مناقصه که یکنفر آن مهندس مکانیک یا تأسیسات باشند و هریک با حداقل ۵ سال سابقه کار و حداقل ۱۰ درصد از کل سهم الشرکه و دونفر شخص وارد به امورفنی ذیصلاح (به تشخیص کمیسیون مربوطه) هریک با حداقل ۵ سال سابقه کار و ده درصد سهم در شرکت سهیم و شریک باشند.

۴- شرکتهای داوطلب برای شرکت در مناقصه یا مدیران شریک در آن (مهندس یا افراد فنی موضوع بند ۳) باید در پنجسال گذشته یک کاردست اول یا دست دوم برای کارهای بتنی و ساختمانی نظیر کارهای فوق حداقل با مبلغ ۱۸۰/۰۱۳/۰۰۰ ریال و برای کارهای تأسیساتی و برقی نظیر کارهای فوق حداقل با مبلغ ۸۶/۷۷۱/۰۰۰ ریال به انجام رسانیده باشند.

۵- در مورد کلیه اطلاعاتی که در اثبات حائز بودن شرایط فوق در پرسشنامه قید می شود مدارک مثبت و معتبر و رسمی لازم است که باید همراه پرسشنامه به دستگاه اجرائی ارسال گردد.

✱ نام دستگاه مناقصه گذار
شرکت سهامی آب منطقه‌ای کرمان
✱ نشانی: کرمان
شرکت سهامی آب منطقه‌ای کرمان


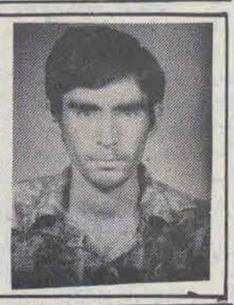

آقای نادر طهماسبی پس از از رفتن شما مادرت از شدت ناراحتی سکته کرده وبرادرت به شدت تصادف ودربیمارستان کرج بستری فورا باشماره ۵۰۰۱ بیمارستان ویا ۳۳۵۷ تماس ومادرت را از مرگ حتمی نجات دهید. واز کسانیکه صاحب عکس فوق را می شناسد تقاضا میشود به شماره های اطلاع دهند.


## آگهی تجدید مناقصه

شرکت سهامی آب منطقه ای کرمان در نظر دارد پروژه ای با مشخصات اصلی زیر را به مناقصه بگذارد مبلغ برآورد کار مورد مناقصه ۱۴۵،۶۵۹،۲۲۰ ریال

موضوع کار و شرح مختصری از نوع عملیات: خط انتقال آب از حسین آباد به کرمان.

۱ - ساختمان اطاق تلمبه خانه چاههای حسین آباد و ساختمان حوضچه های بتنی و غیره ۳۰،۷۹۱،۶۸۵ ریال.

۲ - لوله کشی خط انتقال آب از حسین آباد به کرمان - نصب پمپ و تابلوی برق و غیره ۱۱۴،۸۶۷،۵۳۵ ریال.

محل انجام کار و موقعیت جغرافیائی آن: کرمان وحومه

شرکتهای داوطلب مناقصه فوق بشرط آنکه حائز شرایط زیر باشند تقاضا می شود حداکثر تا هفت روز از تاریخ نشر این آگهی (بدون روزهای تعطیل) برای دریافت فرم و پرسشنامه ای که طی آن سئوالاتی در مورد وضع و مشخصات شرکت داوطلب مناقصه مطرح شده است در کرمان به شرکت سهامی آب منطقه ای کرمان یا در تهران به شرکت خدمات مهندسی آب خیابان سپهبد قرنی کوچه هما ساختمان شماره ۳۸ - اطاق ۳۴ مراجعه فرمایند.

پرسشنامه مذکور باید حداکثر ظرف پنج روز (بدون احتساب روزهای تعطیل) تکمیل و عودت داده شود شرایط مناقصه عبارتند از:

۱ - شرکتهای داوطلب شرکت در مناقصه باید ایرانی بوده و بمنظور انجام کارهای ساختمانی و تاسیساتی مطابق قوانین مربوطه در ایران به ثبت رسیده باشند.

۲ - اشخاص حقیقی و حقوقی داوطلب شرکت در مناقصه باید مشمول قانون منع مداخله کارمندان دولتی (مصوب دیماه ۱۳۵۷) نباشند.

۳ - در شرکت داوطلب مشارکت در مناقصه باید مدیره عامل و لااقل یک نفر از اعضاء هیئت مدیره مهندس در رشته راه و ساختمان یا تاسیسات یا مکانیک و هر یک با حداقل ۵ سال سابقه کار و حداقل ۱۰ درصد از کل سهم الشرکه و یک نفر شخص وارد به امور فنی ذیصلاح ۶ (به تشخیص کمیسیون مربوطه) با حداقل ۵ سال سابقه کار و ده درصد سهم در شرکت سهیم و شریک باشند.

۴ - شرکتهای داوطلب برای شرکت در مناقصه یا مدیران شریک در آن (مهندس یا افراد فنی موضوع بند ۳) باید در پنجسال گذشته یک کار دست اول ۷ یا دست دوم برای کارهای بتنی و ساختمانی نظیر کارهای فوق حداقل به مبلغ ۶،۱۵۸،۳۳۷ ریال و برای کارهای تاسیساتی و برقی نظیر کارهای فوق حداقل با مبلغ ۲۲،۹۷۳،۵۰۶ ریال به انجام رسانیده باشند.

۵ - در مورد کلیه اطلاعاتی که در اثبات حائز ۸ بودن شرایط فوق در پرسشنامه قید می شود مدارک مثبت و معتبر و رسمی لازم است که باید همراه پرسشنامه به دستگاه اجرائی ارسال گردد.

شرکت سهامی آب منطقه ای کرمان

×نام دستگاه مناقصه گذار
× نشانی: کرمان - شرکت سهامی آب منطقه ای کرمان


در جلسه علنی دیروز مجلس

# لایحه لغو تعهد معلمان مراکز تربیت‌معلم که مشمول پاکسازی شده‌اند تصویب شد

## ترحیم

بانهایت تأسف و تاثر درگذشت مهدی درویش افسر بازنشسته شهربانی را به اطلاع کلیه دوستان و آشنایان میرساند. بهمین مناسبت مجلس ختم زنانه و مردانه آن مرحوم روز جمعه ۶۰/۱/۲۱ از ساعت ۳ الی ۵ بعدازظهر در مسجد روحانی واقع در خیابان صفاری منعقد می گردد.

خانواده های: درویش - دارشی - علیزاده راد - موقتیان - کرم یزدی - فروزان - نیک سرشت - جمشیدی - میرالوند

بازگشت همه بسوی خداست

باکمال تاثر و تاسف درگذشت ناگهانی مرحوم حاج سیدمحمدباقر فرهمند را به اطلاع خویشان و دوستان میرسانیم. مجلس ترحیم مردانه و زنانه آن مرحوم روز شنبه ۲۲ فروردین، ساعت ۱۰ الی ۱۲ صبح در خانقاه صفی علیشاه برگزار میگردد.

خانواده های: فرهمند - ذوالفنون - فرخنده - شایان - پزشکی - دهقان نیری - صائبی - خاذن پور - لیمونادی - کرامت

انالله وانااليه راجعون

بانهایت تألم درگذشت ناگهانی همسر و پدر عزیزمان اقای حاج محمد علی پاکزاد (دامغانی) را به اطلاع کلیه بستگان و دوستان و همشهریان محترم میرساند. مجلس ترحیم مردانه و زنانه آن مرحوم از ساعت ۴ الی ۶ بعدازظهر روز جمعه ۶۰/۱/۲۱ در خانقاه صفی علیشاه منعقد میگردد.

فاطمه مؤیدی زاده (پاکزاد) - پرویز - ماهرخ - سیاوش - فیروز - اسماعیل - ابوالفضل - بدری و فریبا پاکزاد

بازگشت همه بسوی اوست

باکمال تأسف و تالم فوت نابهنگام سعید عسگری گوهر را به اطلاع دوستان و آشنایان و اقوام میرساند. مجلس ختم زنانه و مردانه آن مرحوم در ساعت ۴ بعدازظهر شنبه ۶۰/۱/۲۲ درخانقاه صفی علیشاه منعقد میباشد.

خانواده های: عسگری گوهر - جیروند - طوطیا - افشار جلیلی - بهزادی کیا - سیدعلی اصغر - شیخ الاسلامی - نیکو - ارزگر - نوروزی - سمیعی - اکبری - الکائی - ره آورد - شیرازی - مشایخی - گلزار - اسماعیلی - بیگدلی - امیری - کائنی - فلاح - وسفی نوری - افشار رخ - حمیدی - بابیوردی - حدادنیا - جلالیان - شاکری - افشار - کشاورز - توفیقی - تهرانی - کاشانی - کرباسی - رفیعی - فربد - کاشفی - خرم آبادی و خانواده های وابسته

انالله و انااليه راجعون

بانهایت تاسف و تاثر درگذشت شادروان بانو پروین معروفی مقدم همسر مهندس رضامعروفی مقدم را باطلاع کلیه اقوام و آشنایان میرسانیم مجلس ترحیم مردانه و زنانه آن مرحومه از ساعت ۳ الی ۵ بعدازظهر روزجمعه ۶۰/۱/۲۱ در مسجد الزهرا واقع در شهرارا شرق پارک خیابان ۲۵ منعقد میگردد.

خانواده های: معروفی مقدم - تحصیلدار اصفهانی - اقدانی - علیزاده - جهانشاهی - سمنانی - مهری - رامتین پویا

انالله وانااليه راجعون

درگذشت ناگهانی مرحومه مغفوره بانو رقیه خداوردیلو مادر و عمه اینجانبان را به اطلاع دوستان و آشنایان می رساند. مجلس ختم مردانه و زنانه روز جمعه ۶۰/۱/۲۱ در حسینیه میانه ایها واقع در جوادیه خیابان بیست متری برگزار می گردد.

خانواده های لازمی - ملکی - خاتمی فر - خداوردیلو - بلاغی - واعظی - اجلی - اصغرزاده و فامیلهای وابسته

با نهایت تاسف درگذشت حاج سید صمد علوی شربیانی بزرگ خاندان شربیانیها و اخوی حجت‌الاسلام آقای حاج سید بیوک و حاج سید فاضل شربیانی را به اطلاع دوستان میرساند. مجلس ختم آنمرحوم روز جمعه ۶۰/۱/۲۱ از ساعت ۳ الی ۵ بعد از ظهر درمسجد باغستانی (سرابیها) واقع درسه راه اکبرآباد اول خیابان خرمشهر منعقد میباشد.

موسوی شربیانی - سیدنعمت و سیدغلامحسین و سیدمحمد حسین - هاشمی اصل - سیدنوازی - فضل آذر - علوی نسب - سیدی - پیرایش - صمدپور - موسوی و هیئت سرابیها

مجلس ترحیم شهید مهران تاج‌آبادی روز جمعه ۶۰/۱/۲۱ ساعت ۳ الی ۵ خیابان دکتر شریعتی ایستگاه عوارضی خیابان بوستان مسجد جاوید تلفن ۷۵۴۹۵۶، برگزار می شود

انالله و انا اليه راجعون

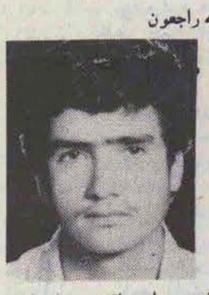

برادرزاده وبرادر دلبندعزیزمان احمد باقری سرباز وظیفه دیپلمه درجنگ باشمن متجاوز بشهادت نائل شد. مجلس یادبود مردانه وزنانه روز جمعه ۶۰/۱/۲۱ ساعت ۹ تا ۱۱ درمسجد اباعبدالله‌الحسین واقع درفلکه دوم تهران پارس منعقد میشود.

محمد حسن باقری - حسین باقری - علی باقری - ابوطالب سرولایتی. حاج محمدرضا قائمی - توفیق ریاضی فرزاد - مهندس محمد جعفر کریمی - محمدباقری - عبدالعلی قائمی ووابستگان

بازگشت همه بسوی خداست

مادرعزیزمان بانوی نیکوکار و خدمتگذار صدیق آل عصمت و طهارت نقشینه اردلان دعوت حق را لبیک و برحمت ایزدی پیوست مجلس ختم آنمرحومه ازساعت ۲ الی ۴ بعد از ظهر روز شنبه ۶۰/۱/۲۲ درخانقاه صفی علیشاه منعقد میباشد. حضور بستگان و آشنایان محترم موجب شادی روح آنمرحومه و تشکر بازماندگان خواهد بود.

علی - حسن - محمد - اکبر - مهدی - صبیحه - وجیهه - ملیحه اردلان

خانوادههای: اردلان - حبیبی - مهذب - شمس نیکنام - شمس پور - فرامرزی - سلطانی - خواجه - صامت - خامنه‌ای - شفا - خمارلو - موسوی - سیدمحمدی وسایر خانواده های وابسته

انالله و انا اليه راجعون

بانهایت تأثر وتاسف بمناسبت درگذشت والده گرامی دوست بسیار عزیزما جناب آقای احمداردلان مجلس ختمی از ساعت ۲ الی ۴بعداز ظهرروزشنبه ۱۳۶۰/۱/۲۲ درخانقاه صفی علیشاه منعقد می گردد حضور دوستان وآشیانان موجب شادی روح آن شادروان وتسلی خاطر بازماندگان خواهد شد.

اکبر عرب - محمد عرب - پرویز عرب - علی افشار - احمد ادبیه - حسین شیریان - رضا شیریان - اصغر شیریان - مهندس یحیی - حسین حجار - رضا قلیچ خانی - فریدون مریخی - علی پیرانی.

هوالباقی

به مناسبت درگذشت بانوی مومنه شادروان خانم نقشینه اردلان والده گرامی دوست عزیزمان جناب آقای احمد اردلان مراسم ترحیمی از ساعت ۲ الی ۴بعداز ظهر روز شنبه ۶۰/۱/۲۲ درخانقاه صفی علیشاه منعقد می گردد. امید است باشرکت دراین مجلس فاتحه موجب شادی روح آن مرحومه وتسلی خاطر بازماندگان رافراهم آورید.

ناصر ادیب - پرویز بی نظیر - کمال مهاجرانی - روح‌الله جیره بندی - غلامعلی موسی

# پاسخ روزنامه میزان به مصاحبه باز پرس ویژه (مطبوعات)

بعد از انتشار مصاحبه باز پرس ویژه در مورد توقیف آقای رضاصدر مدیر مسئول روزنامه میزان توضیحاتی را لازم میداند باستحضار مردم مسلمان ومتعهد ایران برساند:

۱ ـ باز پرس ویژه مطبوعات در مصاحبه خود میگویند (... مدیر مسئول روزنامه میزان آقای صدر به علت نشر مقالات توهین‌آمیز «میثاق» و «از امام تا خط امام» بازداشت شده هم چنین روزنامه میزان نیز به علت تخلف از فرمان امام از فردا توقیف شده است....)

ما در شماره سه‌شنبه مورخه ۱۸ فروردین ماه جاری دومقاله «میثاق» و «از امام تا خط امام» را یک‌بار دیگر برای ملاحظه و قضاوت ملت ایران منتشر کردیم و اینک به تحلیل کوتاهی از این دومقاله پرداخته و این سئوال را مطرح میکنیم که حقیقتاً در این دومقاله جائی از توهین وجود دارد یا آنچه در آنها آمده حاکی از نگرانی عمیق نسبت به سرنوشت انقلاب عزیز اسلامی‌مان و توجه‌دادن همه دست‌اندرکاران سیاسی کشور به توطئه‌های است که از چپ وراست در کمین این نهضت عظیم اسلامی وجود داشته ودارد. در مقاله میثاق صحبت از نابسامانیهای اجتماعی و سوءاستفاده‌ای است که دشمنان اسلام وانقلاب از هردوجناح شرق وغرب از آن ناسامانیها نموده‌اند و در این مقاله بآنها که کولباره‌ای از چهل سال خیانت بدوش می کشند وامروز با ادعای پیروی از خط امام شعارهای وابسته به شرق خود را مطرح میسازند اشاره رفته وملت ایران نیک میداند که صحبت از کدام حزب وروزنامه وابسته به شرق است وخطری که هم چون گذشته از این جریان وجریانات چپ‌نمای وابسته به آمریکا متوجه انقلاب اسلامی ما است. در این مقاله نگرانی از برچسب‌های ناچسبی است که در طول دوسال گذشته توسط این جریان به یاران باوفا وقدیمی امام زده شده وسعی میگردد آنانرا از صحنهٔ فعالیت و سازندگی خارج بسازد. آنها که اصطلاح لیبرال را به دهانها انداختند ومُدافع خشونت وقهر مارکسیستی گردیدند پرواضح است که چه کسانی هستند؟ آیا میخواهیم چشمان خود را بر واقعیات بسته ومنکر آن شویم که این ریزه‌خواران ابرقدرتها هرلحظه درصدد آنند که بر جریان این انقلاب بزرگ اثر گذارده وافکار و ایده‌های خود را به انحأ مختلف بر مردم القاء نمایند؟ آیا به نظر شما ابراز این نگرانیها وذکر آن به جهت تنبه‌دادن به افکار توهین‌آمیز است؟ اگر تذکر چنین واقعیاتی که در جامعه ما جریان دارد، اهانت است، بما بگوئید، که اهانت به کیست وبه کدام مقام؟ درجای دیگر مقاله صحبت از عدم اجرای قانون اساسی در مواردی بسیار است واگر چنین نیست چطور است که امام ورهبر انقلاب

در پیام اخیر خود سال نورا سال اجرای قانون دانسته‌اند واگر چنین نگرانیهائی وجود نداشت این تأکید امام در اجرای قانون برای چه بود؟ آیا در مقاله از «امام تا خط امام» جز به قاطعیت وتوکل عظیم رهبر انقلاب واثر مهم بیانیه تاریخی ایشان در ۲۵ اسفندماه ۵۹ در رفع اختلافات وتأیید وتأکید بر مقام فرماندهی کل‌قوا برای رئیس جمهور اشاره گردیده؟ اگر جریان تضعیف مقام فرماندهی کل‌قوا وجود نداشت وشعارهائی در این زمینه داده نمیشد، چرا باید دربند سوم بیانیه تاریخی امام بر این مسئله تأکید گردد شناسائی رئیس جمهور به منصب فرماندهی کل‌قوا خواسته شود؟ در بخش دیگری از این مقاله در موضوع افشاگریهای بعد از اشغال لانه جاسوسی ونقش مخرّب پاره‌ای از آن افشاگریها در ریختن آبروی بعضی از رجال سیاسی کشور بحث شده واینکه اعمال چنین روشهائی مغایر با موازین اسلامی واخلاقی بوده و در جریان این آبرور یختن‌ها عوامل سرسپرده غرب وشرق هردو برای از صحنه خارج کردن افراد مورد بغض خود سعی در استفاده و بهره‌برداری از جوّ باصطلاح افشاگری نمودند وبالأخره در بخش آخر مقاله از «امام تا خط امام» به آن جریاناتی در جامعه اشاره میشود که مدعی پیروی از خط امام‌اند اما چه باید کرد که این ادّعا را فقط پوششی برای ادامه اغراض خود وپیاده کردن اهداف غیراسلامی‌شان میدانند. و هم‌چنین آنها که خط امام را با تعبیر وتفسیر خاص خود فهمیده و به جز آن مفاهیم که از این خط مقدس در ذهن خود تصویر کرده‌اند هر مشتاق وعلاقه‌مندی به امام را مطرود دانسته وانحصاراً خود را مدعی فهم ودرک وپیروی ازآن میپندارند. در مقاله مزبور از مجموع این جریانات وآنچه طی سال گذشته بر جامعه ما گذشت ابراز نگرانی شده واز تمام مردم مسلمان ومتعهد ودوستان انقلاب دعوت شده تا در سال جدید رأفت ورحمت بین خود را شعارشان قرار داده و گوش شنوا در مقابل نظرات وافکار وبرادران وخواهران مسلمان خود داشته باشند. از همه خواسته شده تا خشونت وقهر را بکنار گذارده وسعه‌صدر اسلامی را پیشه سازند. تا از این رهگذر موجبات وحدت در جامعه فراهم آید.

متأسفانه ملاحظه میشود که از چنین مطالبی بعنوان «توهین‌آمیز» در مصاحبه باز پرس ویژه مطبوعات نامبرده شده وآنرا یکی از موجبات صدور حکم بازداشت مدیر مسئول میزان دانسته‌اند. ما شما مردم را که رأی‌تان بقول امام و رهبر عظیم‌الشان انقلاب میزان است به داوری می طلبیم که آیا این مقدار انتقاد واظهار نگرانی از مسائل ومشکلاتی که در جامعه میگذرد باید اسباب توقیف وبازداشت فردی خدمتگزار بانقلاب اسلامی ایران و ممنوع‌الانتشار گردیدن روزنامه‌ای شود که بنیان گذاران و خدمتگزاران آن از صمیمی‌ترین یاران انقلاب اسلامی وبهترین فرزندان این آب وخاک میباشند؟ آیا در جامعه ما که برای آزادی، استقلال وجمهوری اسلامی قیام نمود در کمتر از دوسال گذشت زمان از پیروزی انقلاب حتی تحمل این مقدار از انتقاد وابراز نگرانی آنهم از زبان فرزندان انقلاب باقی نمانده؟ آیا مفهوم این حرکات وتوقیف وبازداشت اینستکه لال شویم ودم برنیآوریم وفقط شاهد وناظر باشیم؟

براستی خوب است باز پرس ویژه مطبوعات در این میان مرز بین اهانت وانتقاد را برای ما روشن کنند تا بفهمیم معنی انتقاد چیست واگر کسی در این جامعه نگرانیهائی از قبیل آنچه در دومقاله مورد بحث ذکر شد داشته باشد چگونه وبا چه زبان باید آنرا بیان کند؟

۲ ـ باز پرس محترم ویژه مطبوعات در جواب این سئوال خبرنگار که پرسیده است «... آقای صدر گفته‌اند که خودشان مایل نبودند که برایشان وثیقه‌ای گذارده شود نظر شما چیست...» گفته‌اند «... معلوم است که این حرف را باید بزنند واگر چنین مطلبی را گفته‌اند دروغگو هستند....».

در بادی امر شنیدن چنین طرز و شیوه‌ای از بیان از یک مقام قضائی کشور جمهوری اسلامی ایران که باید مؤدب بآداب اسلامی بوده ورفتارش یادآور حکومت عدل علی «علیه‌السلام» ونمونه طمأنینه باشد بسیار بعید وباعث تعجب و تأسف است. بکاربردن کلمه دروغگو در شأن قاضی و باز پرس محکمه اسلامی نیست و بدتر از آن هنگامی بود که مطلع شدیم آقای رضا صدر مدیر مسئول میزان اطلاعیه یا نامه‌ایرا رسماً از طریق دفتر زندان فرستاده‌اند که مؤکداً یادآور شده‌اند که پرداخت وجه‌الضمان پانصدهزار تومانی را رد کرده وگفته‌اند که رفتن به زندان را ترجیح میدهند وطبیعی است که ایشان بعد از روشن شدن تکلیف خود توسط باز پرس ویژه به دوستان خود از جمله آقای مهندس عبدالعلی بازرگان سردبیر روزنامه که مدتی است بیمار وبستری هستند تلفن زده و ماوقع ونتیجه باز پرسی را اطلاع دهند وچنین اطلاعی مطلقاً حاکی از این نیست که ایشان در صدد تهیه ۵۰۰/هزار تومان وجه‌الضمان برای خروج از توقیف بوده باشند.

ارزش ومقام یاری صدیق و مسلمانی متعهد هم چون رضا صدر برای دوستان وبرادران‌شان قابل احصاءبا پول نبوده وهرآن ایشان میخواستند حتی اگر بقیمت قرض گرفتن هم بود بسرعت وجه‌الضمان سپرده شده وایشان از زندان خارج میگشتند امّا مشی وروش فرزندان شجاع انقلاب اسلامی ما چنین نیست و ایشان با میل خود خواستند که در بازداشت باقی مانند تا نه تنها تکلیف ایشان که تکلیف آزادی مطبوعات وبیان وقلم در این خطهٔ شهیدپرور معلوم گردد و باشد تا نمونه‌ای از مقاومت در مقابل این گونه اعمال ناروا و توقیف‌های ناصواب در تاریخ ملت ما ثبت شود.

۳ ـ در اینجا لازم است نظر ملت شریف ایران را به بند هشتم بیانیه تاریخی امام که در تاریخ ۲۵ اسفندماه ۱۳۵۹ اعلام گردید جلب کنیم. ایشان در این ماده از بیانیه پیرامون روزنامه‌ها ورادیوتلویزیون چنین میگویند «... از آنجا که روزنامه‌ها ورادیوتلویزیون عامل مهمی برای ارشاد یا تفرقه ونفاق هستند، هیأت سه نفری فوق آنها را دقیقاً مورد بررسی قرار میدهند ودر صورتیکه دونفر از هیأت مذکور آنها را مضر تشخیص دهند مراتب را به مردم ابلاغ وبه دادستان کل کشور اطلاع میدهند تا به وظیفه قانونی عمل کند...»

سئوال ما اینستکه آیا توقیف روزنامه میزان وبازداشت مدیر مسئول آن با توجه به این رهنمود امام انجام پذیرفته ویا برخلاف این دستورالعمل بوده؟ آیا مسئله اتهامات میزان ابتدا به هیأت سه‌نفری ارجاع واین اتهامات توسط این هیأت بررسی ورأی اکثریت هیأت دائر به مضر بودن مقالات میزان صادر شده وسپس مسئله به دادستان کل کشور ارجاع گردیده؟ ویا اساساً رهنمود امام در این توقیف و بازداشت مطلقاً نادیده گرفته شده؟

سئوال ما از دادستان کل کشور آن است که اگر بر فرض بعد از بیانیه مهم وتاریخی امام خلافی بنظر باز پرس ویژه مطبوعات از روزنامه میزان سرزده چرا براساس رهنمود امام عمل نشده؟ اگر قرار بود طریق دیگری برای حل وفصل مشکلات ناشی از مطبوعات و رسانه‌های گروهی اتخاذ گردد چرا امام ورهبر انقلاب در ماده ۸ بیانیه خود برای حل این قبیل مشکلات راه‌حل مشخص و دقیق ارائه فرمودند؟

٤ ـ در جای دیگر مصاحبه به عدم چاپ نام مدیر مسئول و صاحب‌امتیاز وخط مشی به نشریه در روزنامه میزان اشاره کرده‌اند وآنرا تخلفی بزرگ دانسته‌اند. ما در این زمینه و اینکه چرا نام مدیر مسئول و صاحب‌امتیاز وخط مشی در روزنامه چاپ نشده حرفی نداریم ووقوع این خطا را قبول میکنیم، امّا این سئوال مطرح است که چرا آقای باز پرس ویژه مطبوعات تنها ما را باین جرم توقیف کرده‌اند ومگر همه روزنامه‌های دیگر صبح وعصر چنین روشی راتا کنون باستثنای روزنامه انقلاب اسلامی داشته‌اند؟ واگر هم نام مدیر مسئول وصاحب‌امتیاز را چاپ کرده‌اند بیش از یکی دوروز نیست، چگونه است که میزان بعلت این خلاف مستوجب توقیف است وبر سایرین ایرادی نیست؟ آیا معنی عدالت و اجرای قانون به تساوی برای همه این است؟ شاید جرم بزرگ میزان چیز دیگری است که آقایان از ذکر آن خودداری میکنند وبهانه‌هائی از این قبیل را علت توقیف وبازداشت قرار میدهند؟ ما از نشر کینه‌توزیها و دشمنی‌ها به خدا پناه میبریم و از اویاری میجوئیم که قدم وقلم ما را در بیان حقیقت استوارتر از همیشه سازد.

۵ ـ در خاتمه مصاحبه باز پرس ویژه مطبوعات فرموده‌اند «... موارد متعددی علیه روزنامه میزان اعلام جرم شده است ازجمله در دومقاله میثاق و از امام تا خط امام صریحاً گفته است که پیروان خط امام کمونیست هستند وتوضیح نداده است که اینها چه کسی هستند...»

روزنامه میزان به گواه مقالات و نوشته‌های متعدد خود همواره درصدد برملاساختن توطئه آنهائی بوده‌است که باسردادن شعار پیروی از خط امام، مرام و طرزتفکر کمونیستی خود را مطرح ساخته‌اند واین حقیقت بر همه روشن است که حزب توده با تمام سوابق وهوادارانش در چنین خطی حرکت کرده و مدعی چنین پیروی میباشد. ما نمیدانیم چگونه باز پرس محترم ویژه وباوجود تمام شواهد و قرائن حاکی از چنین مسئله‌ای میگویند ما توضیح نداده‌ایم که اینها چه کسی هستند. درهرحال اگر روزنامه میزان به جرم برملا کردن خط مشی آنها که با ادعای پیروی از خط امام شعارهای کمونیستی در روزنامه خود میدهند وعلناً از ابرقدرت شرق طرفداری میکنند باید توقیف شود، ما چنین توقیفی را میپذیریم ودر این راه استوار ایستاده‌ایم.

داور نهائی بر اعمال ورفتار ما خداوند بزرگ وملت شریف ایران است واعتقاد داریم که روزنامه میزان در این مدت کوتاه عمر خود بخاطر اعتلای کلمه حق ودفاع از حیثیت انقلاب بزرگ اسلامی ایران حرکت کرده وجز این نیت وهدفی نداشته وبه گواه تاریخ همواره پیروزی وافتخار بر حق ومنادیان آن بوده است.

شورای سردبیری روزنامه میزان

۱۳۶۰/۱/۱۹

## بقیه سخنان امام

از صفحه ۱

اما آنهائی که از اول انقلاب می‌خواستند که یک مسائلی برای خودشان در انقلاب کاری نکرده بودند لیکن می‌خواستند بهره‌برداری کنند وحتی مثلاً" رئیس جمهور باشند. خوب نشدند بعدش شروع کردند به کارهائیکه همه میدانید وشما سروکارتان بایک همچه اشخاصی هست که در همهجا توطئه است در حبس هم توطئه است در بیرون حبس هم توطئه است در جبهه‌ها هم الان است همه جا هست این مسائل منتهی شما در یک محیط محدود هستید وآنها هم در آن محیط محدود تمام همشان این است که وضع زندان را بان‌طوری که میگوئید بکنند. من اعتقادم این است که شماها اینکه در یک جای محدودی که خودتان نشسته‌اید ویکی هم من هستم که باشما نشسته‌ام این مسائل را می‌گوئید. این مسائل باید در جامعه به مردم عرضه بشود به شماها نسبت زیاد دادند و من مکرر از بعضی آقایانی که می‌نشانند شماها را تطهیر کردند گفتند دروغ است این حرفها خوب شما پیش من میگوئید که دروغ است این حرفها ـ خودتان هم پیش من این شکایات را دارید لیکن جامعه نمی‌داند اینها بین مردم پخش میکنند بهر طوری که می‌خواهند مع‌الاسف بعضی از مقامات هم باور میکنند همین باور دامن زده میشود بان وشما در یک محیطی هستید با این گرفتاریها مواجه هستید لیکن گرفتاریتان را به مردم نمی‌گوئید آنها که برای شماگرفتاری پیش می‌آورند آنها می‌روند دادوقال میکنند و عکس مسئله را نشان میدهند بعضی ازشما را یک آدم کذا و کذا نشان میدهند. درصورتیکه‌من ازاشخاص‌مورداطمینان منجمله آقای‌محمدی شنیده‌ام اشخاص بسیار متعهد و مسلم اما بین خود من وایشان است این حرف شما هم در یک همچه محیط کوچکی دارید این حرفها را میزنید. من ... چیزی که میگویم این است که کار مشکل است لیکن باید شما یک قدری مقاومت داشته باشید البته من نه اینکه خودم مقاومتی دارم اما میل دارم شما داشته باشید. شما الحمدالله‌جوان‌هستید و بازآن مقاومت جوانی را دارید در این مشکلات هر کس زیادتر گرفتار باشد و مقاومت کند زیادتر پیش خدا آبرو و ارج دارد. البته شما الان گفتید که آنقدر کار زیاد هست که ما به آن نتوانستیم برسیم لیکن این مقداری که رسیده‌ایم این همه صداها بلند شده است‌من هم میدانم این معنی را من هم میدانم که آن که قاضی است آنکه رئیس مجلس است آن که دادستان است آنکه وکیل مدافع است همه اینها گرفتاری دارند هر کدام به اندازه یک مقداری که سعه صدرشان تا آن اندازه است لیکن مردم که در خارج هستند نمیدانند مردم خیال میکنند که همچین که یکی رفت در حبس اول شروع میشود به کتک‌زدن و داغ‌کردن و چه کردن بعد هم تا آخر همینطور.

شما هم از اینطرف میگوئید که این مسائل هیچ نیست در آنجا بلکه آنها دارند ما را داغ میکنند و ما را شکنجه میدهند آنها پاسبانها را دارند کتک میزنند و پاسبانها به آنها حرفی نمیزنند این مسئله باید برای مردم روشن بشودبایدگفته‌بشودبمردم‌آن‌آقایانی‌که‌بدندوحبسهارادیدند باز تا حالا نیامدند پیش من که مسائل را به من درست بگویند جسته وگریخته من بعضی ازوقتها از مثلاً" از بعضی اشخاص محترم میشنوم که مسائل ـ مسائل دروغ بوده است اینطور نبوده است. وقتی که شما گرفتار یک جمعیتی هستید که خودشان ـ خودشان را بیهوش میکنند و داغ میکنند برای اینکه گردن شما بگذارند و وقتی شما گرفتار یک جمعیتی هستید که بچه‌های کوچکشان در خیابانها می‌آیند و فریاد میزنند برای اینکه مردم را وادار کنند که به آنها مقابله کنند توقع این را نداشته باشید که آرام و راحت آنجا باشید شما باید توقع این راداشته باشید که هر روز همین بساط داشته باشید یا زیادتر از این هم داشته باشید لیکن

کار یک کار مهم و شریفی است برای‌اینکه هم قضاوت درعین‌حالی‌که بسیار شغل مهم شریفی‌است لیکن خوب خطر برای قاضی دارد و مسئله خطرناکی است وهم زندانبانی ورئیس زندان شدن پاسدار در زندان شدن اینها همه‌اش از کارهای مشکل است سرو کار با یک عده‌ای که به هیچ چیز پایبند نیستند آنهائی که‌می‌خواهند اصل اساس را از بین ببرند سروکار با اینها است وقتی سروکار با اینها است با آنهائی که به این انقلاب‌اسلامی هیچوقت عقیده نداشتند و نخواهند داشت

## بقیهٔ سرمقاله

تکیه‌وتاکیدبرتوجه و اقبال خویش برای مستقرساختن حاکمیت قانون دارند و این امری نیست که با این همه اصرار وتکرار برکسی پوشیده مانده باشد.

درمصاحبه‌ای باخبرگزاری پارس گفته بودند. "... بر اساس تشخیص بازپرس ویژه رسیدگی به جرائم مطبوعات و شکایات واصله مقالات روزنامه میزان به علت اینکه سبب تشنج درجامعه میشد دستور توقیف آن صادرگردید."

تا اینجا بنابر آنچه که تاکنون ازجانب این دومقام مستقیما" مسئول‌و درگیردرتوقیف روزنامه نشر یافته است میتوان به‌نتایج زیر دست‌یافت:

۱ـ توقیف بنابر تشخیص بازپرس ویژه رسیدگی به‌جرائم مطبوعات انجام شده

۲ـ علت توقیف بنابر اطلاعیه روابط عمومی دادگستری "نشرمطالب‌ومقالات مخل به نظم جامعه" و بنابه‌قول دادستان کل "سبب تشنج درجامعه" بودن می‌باشد.

وازاینجا تازه مسئله ومشکل برای این شاگردکنجکاو حقوق مطرح میگردد.

اگردرجمهوری اسلامی زندگی نمی‌کردیم و یا اگر فضول نبودم وسرم به‌تنم سنگینی نمی‌کرد، ان قلتی نمی‌گذارم و حرف بزرگترها و آنان راکه تکیه به‌قدرت قانون دارند پشت چشم می‌گذاردم وسئوال خود رابه پشت‌گوش می‌نداختم وساکت می‌نشستم و عافیت می‌جستم اماچه‌کنم‌که‌درنظام‌جمهوری اسلامی همه‌امان مسئولیم وخصوصا "اگر نماینده مردم هم باشیم که باید علاوه برجواب خدا را دادن پاسخگوی سئوالات مردم هم باشیم.

لذا به پرسوجو پرداختم وساعتها درکتب ومتون قوانین سرگردان بودم وتاکنون جوابی برای سئوال خود نیافتام که‌اگر یافته بودم مطمئن باشیدترجیح میدادم شما را نیز بااین مباحث حقوقی خسته‌نکنم واگر مطلبی هم برای نوشتن داشتم ضروریات اصلی جامعه و راه‌حل‌های آن‌بود و نه‌مشکلات تازه‌ای که‌هر روز خودمان بدست خودمان برای خودمان و دیگران می‌تراشیم.

درکتب قانون مدونه موجود درکشور شدیدترین متنی که‌درباره‌توقیف مطبوعات یافتم ماده۸ قانون‌حکومت نظامی‌مصوب ۲۷ سرطان ۱۳۲۹ قمری مطابق با۲۷ تیرماه ۱۲۹۰ بودکه میگوید:

"روزنامه‌جات و مطبوعات اگر برضداقدامات دولت انتشاراتی به‌طبع رسانندنمرات روزنامه و اداره روزنامه توقیف خواهدشد...."

این‌ماده عملا" دست قدرت و سیاست را برای منکوب و سرکوب نمودن بی‌قیدوشرط مطبوعات‌بازگذارده و سالیان دراز نیز توسط نابکارترین دشمنان آزادی و اسلام در هرزمان که بنابود خیانتی علیه این‌کشور صورت گیرد بکاربرده شده‌است تاقلم‌ها را بشکنند وبساط خیانت بگسترانند.

واما امروز مسلما "این‌قانون‌دیگردرنظام‌جمهوری‌اسلامی‌ایران با توجه به اصل هفتادونهم قانون اساسی که صریحا می‌گوید "برقراری حکومت نظامی ممنوع است" قطعا منسوخ شده است و بهیچوجه مورد استناد بازپرس محترم و دادستان کل کشور نمی‌تواند باشد.

پس از آن به لایحه قانونی مطبوعات مصوب ۱۰ مردادماه ۱۳۳۴رسیدم. این قانون دوسال بعد از ۲۸مرداد ۱۳۳۲ در شرائطی که نظام‌کودتا قانون مطبوعات مصوب محرم ۱۳۲۶ را که در جو آزاد مشروطه نوشته شده بود، ملایم تشخیص می‌داد و نمی‌توانست با شمشیر آن سر همه روزنامه‌نگاران را بزند بمنظور بازگذاردن دست‌رژیم منحوس پهلوی در مقابله با مطبوعات وجهت استقرار خفقان تدوین و تصویب شده است و در ماده ۴۱ خود قانون‌محرم ۱۳۲۶ و کلیه قوانین و مقرراتی را که با مواد آن مغایرت داشته باشد لغو اعلام نموده است.

در ماده ۳۸ قانون مصوب ۱۳۳۴ می‌خوانیم "هیچ روزنامه ویا مجله‌ای را قبل از صدور حکم دادگاه نمیتوان‌توقیف یا تعطیل کردمگر در مواردیکه در این قانون ذکر شده و موارد اتهامات زیر:

۱ ـ آنجا که مضر باساس دین اسلام باشد.

۲ ـ آنجا که هتک حرمت از مقام سلطنت شده باشد.

۳ ـ آنجا که نقشه طرح حرکت قشون و یا دیگر اسرار نظامی مکشوف شده باشد.

۴ ـ آنجا که دعوت به عصیان در مقابل قوای رسمی مملکتی و موجب هیجان کلی و اختلال امنیت عمومی شده باشد.

۵ ـ آنجا که انتشار مقالات مضر به‌عفت عمومی یا اشاعه صور قبیحه بر ضد عفت و عصمت عمومی باشد.

و در ذیل این ماده اضافه شده است در موارد فوق دادستان شهرستان راسا و یا بنابر تقاضای فرماندار محل دستور توقیف روزنامه یا مجله و ضبط اوراق انتشار یافته را خواهد داد. و در ظرف مدت ۲۴ساعت پرونده امر را بدادگاه جنائی خواهد فرستاد دادگاه جنائی در جلسه فوق‌العاده درمدتیکه بیش از سه‌روزنباشد نظر خود را نسبت به‌ردیاقبول تقاضای دادستان اعلام خواهد کرد. در صورتیکه دادگاه با توقیف روزنامه یا مجله موافقت نماید بازپرس و دادستان مکلفند در ظرف یک‌هفته نظر نهائی خود را نسبت باصل موضوع اعلام دارند و دادگاه باید تهیه مقدمات قانونی خارج از نوبت نسبت باصل موضوع رسیدگی نماید.

نه موارد دیگر مذکور در این قانون و نه موارد پنجگانه به بازپرس حق صدور دستور توقیف روزنامه را نمیدهند، و علل توقیف نیز عللی که بازپرس ویژه و دادستان کل فرموده‌اند نیستند و تازه باید ظرف۲۴ساعت‌دادگاه‌جنائی در موردد‌ستور دادستان نظر بدهد و بموجب ماده ۳۹ همین قانون رژیم‌کودتا در صورتیکه دادگاه‌با توقیف روزنامه موافقت نکند بلافاصله از روزنامه رفع توقیف خواهد شد و در هر صورت در دوران پس از تصویب این قانون رژیم کودتای ۲۸مرداد که با توسل به زور و ارعاب حکومت می‌کرد و رعایت قانون را تنها از مردم و مخالفین خود طلب می‌نمود و خود علیرغم تظاهر و ادعایش ضد و مخالف حتی قوانین فرمایشی خودش عمل می‌نمود، به ندرت از این قانون و مواد آن استفاده کرد.

علاوه بر این قانون ۱۳۳۴ و یا لااقل بسیاری از مواد آن توسط قانون مطبوعات مصوب شورای‌انقلاب مورخ۵۸/۵/۲۵ و خصوصا بنا به تصریح ماده ۴۱ آن ملغی‌شناخته شده‌اندو در هر صورت مواد آن بعنوان ادله قانونی اتهام علیه روزنامه‌میزان‌ذکرنشده‌اند.

این‌ازنظام‌قانونی‌رژیم‌گذشته و آنچه که از آن می‌توانسته است هنوز در مورد مطبوعات بنابر ابهامات موجود اعتباری فرضی و تصوری داشته باشد.

اما برسیم به نظام قانونی جمهوری‌اسلامی ایران

درموردمطبوعات‌وببینیم آیا این نظام اجازه میدهد بازپرس بنا برعللی که توسط روابط عمومی وزارت ـ دادگستری ودادستان کل اعلان شده‌اند راسا تصمیم به توقیف روزنامه‌ای تا اطلاع ثانوی بگیرد یانه؟

اصل بیست وچهارم قانون اساسی جمهوری اسلامی ایران مصرح است که" نشریات ومطبوعات دربیان‌مطالب آزادند مگر آنکه مخل به مبانی‌اسلام یاحقوق عمومی باشند" وبلافاصله تاکید می‌کند " تفصیل آن را قانون معین میکند" اصل سی و ششم قانون اساسی نیز بیان میدارد که" حکم به مجازات واجراء آن باید تنها ازطریق دادگاه صالح وبموجب قانون باشد" و اصل ۱۶۸ تصریح دارد " رسیدگی به جرائم سیاسی ومطبوعاتی علنی است و با حضور هیات منصفه درمحاکم دادگستری صورت میگیرد. نحوه انتخاب، شرائط، اختیارات هیات منصفه وتعریف جرم سیاسی را قانون براساس موازین اسلامی معین میکند."

پس از تصویب قانون اساسی جمهوری‌اسلامی ایران وتشکیل مجلس شورای اسلامی، هنوز مجلس قانون خاصی درمورد مطبوعات نگذرانده است گرچه یک طرح به مجلس ارائه شده که درکمیسیون‌های آن تحت بررسی است. واما قبل از تصویب قانون اساسی، درتاریخ ۵۸/۵/۲۵ شورای انقلاب اسلامی ایران قانونی در ۴۱ ماده درمورد مطبوعات به تصویب‌رسانده‌است که علی‌الاصول باید این قانون درصورتیکه محکمه ویا شورای نگهبان آن را مغایر با قانون اساسی ندانند در مورد مطبوعات و جرائم آن وعلل توقیف آنها ومقام صالح برای صدور حکم توقیف حاکم باشد. واین قانون دوگونه توقیف روزنامه را پیش بینی نموده است.

الف ـ توقیف موقت که درماده ۱۶ وتبصره ماده ۲۵ پیش‌بینی شده است. درماده ۱۶ گفته شده است درصورتیکه نشریه از درج پاسخ مذکور در ماده ۱۵ در مورد توهین ویا افترا و یا خلاف واقع نسبت به شخص امتناع ورزد. یاپاسخ رامنتشر نسازد شاکی میتواند به دادستان شهرستان شکایت کند. دادستان شهرستان درصورت احراز صحت شکایت شاکی جهت نشر پاسخ به‌نشریه اخطار میکند و هرگاه این اخطار موثر واقع نشود پرونده‌را بدادگاه جهت صدور دستور توقیف موقت نشریه که مدت آن از یک هفته تجاوز نخواهد کرد ارسال میکند. با این همه توضیحات روشن است که درموردتوقیف روزنامه میزان این ماده نه مورد نظر بوده است ونه رعایت شده

و اگر این ماده مورد استناد است باید معموم شود ۱ ـ شاکی خصوصی میزان چه کسی بوده ۲ ـ میزان چه افترا و خلاف واقع و یا توهینی باو نسبت داده است۳ ـ میزان از درج پاسخ دریافت شده اوامتناع ورزیده است۴ ـ علیرغم احراز صحت شکایت شاکی واخطار دادستان شهرستان میزان باز از درج پاسخ استنکاف ورزیده است.۵ ـ با رای دادگاه بنا بدرخواست دادستان دستور توقیف میزان برای حداکثر یک هفته صادر شده است و ما میدانیم که لااقل بنا به اطلاعاتی که منتشر شده ونظراتی که اعلان شده وضعیت چنین نیست.

و اما تبصره ماده ۲۵ در مورد دیگر توقیف موقت میگوید " در مورد مواد ۲۴ و ۲۵ (که مربوط به انتشار هرنوع مطلب یا خبر مشتمل بر تهمت یا افترا یا فحش والفاظ رکیک یا نسبتهای توهین‌آمیز و نظائر آنها و یا تهدید دیگری به هتک شرف یا حیثیت یا افشاء اسرار شخصی میباشد) تا زمانی که پرونده در مرحله تحقیق و رسیدگی است نشریه مورد شکایت حق ندارد نسبت بمورد رسیدگی مطلبی نشر دهد، در صورت تخلف دادستان شهرستان میتواند قبل از ختم تحقیقات از دادگاه جنحه تقاضا کند که حکم توقیف نشریه را صادر کند. دادگاه بطور خارج از نوبت و فوق‌العاده بدون‌حضور نماینده دادسرا بموضوع رسیدگی نموده وحکم به توقیف سه‌شماره نشریه صادر میکند و این توقیف‌شامل اولین شماره نشریه بعداز ابلاغ میشود. و درصورت تکرار تا موقع صدور رای دادگاه از انتشار نشریه جلوگیری میشود.

این تبصره نیز بنا به قرائن واظهارات موجود ودلائل زیر نمی‌تواند برای توقیف روزنامه میزان مورد استفاده و استناد قرار گرفته شده باشد چه:

۱ ـ میزان در تاریخ ۱۷ فروردین، قبل از انتشار شماره ۱۸ فروردین که در آن به‌مقالات روزهای قبل خود پرداخته است و ممکن است آن مقالات موضوع شکایت شاکی باشد و در هرحال این شکایت‌نیزباید به خود روزنامه میزان نیز ابلاغ شده باشد،توقیف شده است.

۲ ـ از جانب دادگاه جنحه حکمی در مورد توقیف میزان صادر نشده است و تاکنون نیز اعلان نشده که میزان برای سه شماره توقیف شده است.

۳ ـ تازه این توقیف باید شامل اولین شماره بعداز ابلاغ حکم باشد و چون هنوز حکمی ازجانب دادگاه جنحه صادر و ابلاغ نشده توقیف میزان باستناد این ماده نمیتواند قانونی باشد.

ب. توقیف دائم که از مفاد ماده ۳۹ قانون مصوب شورای‌انقلاب برمی‌آید چه این ماده میگوید: "هرگاه حکم دادگاه مبنی بر برائت و یا محکومیتی باشد که مستلزم سلب حقوق اجتماعی نباشد. از نشریه درصورتیکه قبلا" توقیف شده‌باشد بیدرنگ رفع توقیف خواهد شد و انتشار مجدد آن مانعی ندارد." و مفهوم مخالف این امر آن است که در صورت‌محکوم شدن مدیرمسئول به محرومیت از حقوق اجتماعی، تا تعویض وی از روزنامه رفع توقیف نخواهد شد. مسلم و قطعی است که بدون حکم قطعی‌دادگاه‌دراین مورد نیز روزنامه میزان را نمیتوان توقیف نمود.

با توجه به این توضیحات بنابر یک بررسی اجمالی با اطلاعات موجود بنابر نص قوانین توقیف روزنامه‌میزان در تاریخ ۱۷ فروردین‌ماه توسط بازپرس و بنابر دلائلی که در اطلاعیه روابط عمومی دادگستری‌وتوسط دادستان‌کل عنوان شده‌است‌بنابر مشروعیت و انطباق آن با قانون اگر نگوئیم غیرقانونی است لااقل سئوال‌انگیز است و آن هم سئوالی جدی که بخاطر حاکمیت قانون و استقرار اعتبار آن باید به آن پاسخ داده شود و ما بخاطر همین حاکمیت و اعتبار خواستار پاسخ عاجل آن هستیم. بدین امید که بازپرس محترم و دادستان کل کشور همانطور که خود ایشان بکرات گفته‌اند که همه باید خواستار اجرای قانون در مورد همه باشند و باید ابتدا از بزرگترها شروع کرد تا کوچکترها هم حساب دستشان بیاید وحساب ببرند، از ما نرنجند، بر ما خرده نگیرند و در مقام پاسخ برآیند و درصورتیکه پاسخ مکفی وجود نداشت به آثار و نتایج آن ترتیب اثر دهند از روزنامه میزان رفع توقیف کنند وشخص‌و یا اشخاصی را که معلوم میشود با توقیف روزنامه بدون رعایت مقررات از حدود قانونی خود تخطی و تجاوز کرده‌اند بارضاصدر مدیرمسئول روزنامه‌میزان به یک چشم نگاه کنند و آنها رانیز در برابر قانون بادیگران‌با حقوق و وظائف و تکالیف مساوی‌بینگارند

احمد سلامتیان

واین انقلاب اسلامی را مضر حال خودشان وارباباشان میدانند شما سروکارتان بااینها است‌توقع این را نداشته باشید که آنها مثل یک اشخاص‌عادی با شما رفتار کنند. این مسائل واقع میشود لیکن شما کوشش‌کنید که همین‌طوری که می‌گوئید ما رفتارمان خوب است‌رفتار راخوب کنیدبا اینها وآنهائی که میشود واقعا" باآنها راه‌آمد وموعظه‌شان کرد ونصحت کرد و فلان کرد از بین آنها ببرید یک جای دیگر نصیحتشان کنید اشخاص بیایند ـ روحانیون بیایند بآنها صحبت بکنند ـ خودتان صحبت بکنید بلکه اینها تربیت بشوند محبس یک جائی است که ترتیب بشوند مردم درآن محبس اسلامی من آنوقتی که در حبس بودم این اشخاصی که درآنجا زندان‌بان بودند یک وقت می‌آمدند پیش من ومی‌نشستند وصحبت میکردند. یک دفعه که من دیدم یک جائی صدا بلند شد ومثل اینکه یک شکنجه‌ای در آنجا بود وشکنجه‌ها را اگر بود در جاهای دیگر می‌بردند برای اینکه می‌خواستند به من هم بفهمانند که اینها هم در کار هست من بعضی از آنها که باید تربیت کند اشخاص را باید یک مکتب باشد زندان وقتی میایند اینجا اگر یک دزدی است ـ دزدی‌اش را از آن‌بگیرید وبیرونش بفرستید. تربیتش کنید البته آنها عذر آوردند که نه مسئله اصلش شکنجه‌ای در