حجت الاسلام هاشمی رفسنجانی در نماز جمعه تهران :

جامعه ایران و انقلاب اسلامی با ترور سقوط نمی کند

●این مردم روزی که لازم بشود مساجد را سنگر می کنند و با چنگ و دندان با دشمن می‌جنگند.

●این نمایندگان مجلس که شهید شدند هر کدامشان در شهرشان میشوند یک امامزاده و قبرشان یک مرکز ضد تروریسم.

حجت‌الاسلام هاشمی رفسنجانی نکات تازه‌ای را درباره فاجعه ۷ تیر بیان نمود

درصفحه ۱۲

۱۲ صفحه

جمهوری اسلامی

ارگان حزب جمهوری اسلامی

شنبه ۱۷ مردادماه ۱۳۶۰
۷ شوال ۱۴۰۱- شماره ۶۲۹- سال سوم

تکشماره ۲۰ ریال

میشل عفلق اعتراف کرد که جنگ را عراق شروع کرده است!

قابل توجه هیئت صلح کنفرانس غیر متعهدها و صلیب سرخ بین المللی

درصفحه ۳

خاطرات یک اسیر ایرانی

●یک دقیقه توالت، یک دقیقه دستشوئی آنهم بدون صابون این کلمات را نگهبان تکرار می‌کرد واگر کسی اندک تاخیر مینمود لگدی یا مشتی بود که میبایستی برخود تحمل میکرد.

●در این مدت اسرای زیادی را آوردند، همه را شکنجه می‌کردند بیشتر از آنچه بشود فکرش را کرد، مخصوصاً پاسداران و اعراب وفادار بجمهوری اسلامی را

درصفحه ۳

رئیس مجلس در جلسه علنی ۵ شنبه

امروز مجلس درست مانند سنگر خط اول جبهه است

فؤاد کریمی

●رئیس مجلس :
انصافاً ، دکتر آیت ، مظلوم شهید شد

●نمیتوانیم تحمل کنیم که ۵ میلیارد تومان بودجه به شهربانی اختصاص دهیم ولی در کنار کلانتری، ماشین نماینده مردم را به گلوله ببندند و اتومبیل مهاجمین از جلوی کلانتری عبور کند و شما او را پیدا نکنید

فؤاد کریمی:

●مرحوم آیت نقش مهمی در افشای بنی‌صدر داشت

●ترور شهید آیت دنباله توطئه آمریکاست

نماینده بهبهان :

●تروریسم یعنی بن بست حیات سیاسی ایدئولوژیک ایدئولوژیهای وارداتی

نماینده آمل :مامدیون و بدهکار فقرا و محرومین جامعه هستیم

کاظم نوروزی:

●انصاف نیست که ما همچنان بفرمودهٔ امیرالمومنین شاهد شکم بارگی ظالم و گرسنگی مظلوم باشیم

●ماده چهارده قانون اراضی شهری بتصویب رسید

درصفحه ۱۲

۳۸ تن از رهبران و اعضاء فعال منافقین اعدام شدند

●۸ تروریست دیگر در سه شهر تیرباران شدند

●با کشف دو خانه تیمی دررشت:
۸ تروریست منافق و فدائی اقلیت دستگیر شدند

●۱۳ عضو و هوادار منافقین در بروجرد دستگیر شدند

درصفحه ۱۱

بن بلا :

مخالفت با انقلاب اسلامی ایران در غرب طرح آمیزی میشود

●برکناری بنی‌صدر طبق قانون اساسی جمهوری اسلامی ایران انجام گرفت

درصفحه ۳

در برابر تروریسم مجهز شویم

از امروز در جمهوری اسلامی:

چگونه از شخصیت‌ها و اماکن حساس حفاظت کنیم

درصفحه ۱۱

سحرگاه دیروز توسط رزمندگان اسلام در جبهه نوسود

در عملیات «شهید آیت» ۵۰ نظامی عراق بهلاکت رسیدند

●۵ قبضه توپ دشمن در منطقه توتمال عراق منهدم شد

●روستای افراسیاب دیواندره از وجود ضد انقلاب پاکسازی شد

●با نابودی ۲۲۰ نظامی صدام و ۹ تانک و تخریب ۱۳ تانک دیگر : رزمندگان اسلام مناطق مهمی از جبهه دزفول را آزاد کردند

●۵ ضد حمله عراق در این جبهه بشدت دفع شد

●با آتش توپخانه ارتش اسلام در جاده واصیله، زیادیه در آنسوی اروند رود:خسارات سنگینی به یک ستون زرهی دشمن در خاک عراق وارد شد

درصفحه ۲

پیکر پاک شهید آیت در میان خشم و اندوه توده‌های میلیونی مردم تشییع شد

درصفحه ٤

مراسم پرشکوه اربعین شهدای ۷ تیر در بهشت زهرا

چهل روز از غروب خورشید گذشته است، آنجا دریائی درون خاک آرمیده است. موجی که در بحر و فریادی که در گلو نگنجید! رنجمایه ممزوج ایمان و انسان! دل بیدار غزلخوانان گلبن توحید! شریف‌تر نبیره آدم! اولاد خلف یحیی! فرزند برومند اشراق! میوه رسیده عرفان! غزل پرمایه عشق! بدون تردید خراش سرخ سیدالشهدای کربلای ایران، تاابد برگونه انقلاب اسلامی خواهد ماند!

درصفحه ٤

از سوی حزب جمهوری اسلامی امروز برگزار میشود

مراسم بزرگداشت شهید دکتر آیت در مسجد امام خمینی بازار

درصفحه ٤

انجمن اسلامی کارکنان موسسه تحقیقات و برنامه ریزی علمی و آموزشی اعلام موجودیت کرد

این اطلاعیه در رابطه با اعلام موجودیت انجمن اسلامی کارکنان موسسه تحقیقات و برنامه ریزی علمی و آموزشی انتشار یافت:

بسمه تعالی

انجمن اسلامی کارکنان موسسه تحقیقات و برنامه ریزی علمی و آموزشی بمنظور اقدامات لازم جهت تحقق مقاصدی نظیر تبدیل نظام آموزشی وارداتی استعماری به نظام اصیل و مستقل اسلامی و تبدیل نظام فاسد اداری قبل از انقلاب به سازمان جدیدی که در آن تقوا ولیاقت معیار باشد اعلام موجودیت می‌نماید.

بسمه تعالی

انا لله و انا الیه راجعون

در اربعین شهدای هفتم تیرماه مجاهد خستگی‌ناپذیر سید حسن آیت نیز بضرب گلوله دشمنان اسلام مظلومانه به شهادت رسید. برای گرامیداشت یاد آن شهید مراسمی از سوی روحانیت شرق تهران و اهالی محترم نارمک با حضور بازماندگان آن شهید از ساعت ۳ الی ۵ بعدازظهر روز شنبه ۱۳۶۰/۵/۱۷ در مسجد احمدیه واقع در انتهای ۳۰ متری نارمک برگزار می‌شود شرکت برادران و خواهران در این مجلس مشت محکمی بر دهان دشمنان اسلام و مسلمین خواهد بود.

خانواده شهید آیت

بسم‌ربالشهداء و الصدیقین

اربعین شهید دکتر حسن عضدی سرپرست مجتمع ادبیات و علوم انسانی و معاون وزیرعلوم آموزش عالی که به همراه ۷۲ تن از یاران وفادارامام به لقاءا... پیوستند و یادآور شهدای کربلاست.

برای تجلیل و بزرگداشت خاطره آن شهیدبزرگوار ازدست رفته که هرگز ازخاطرها نخواهدرفت در کنار همکاران و یارانش برای ادامه راهشان به تجدیدعهد می‌پردازیم و ازدوستان وبستگان انتظار دارد باشرکت خودبرشادی روح آن شهیدبزرگوار بیفزایند.

زمان: شنبه ۶۰/۵/۱۷ از ساعت ۱۰تا۱۲

مکان: مدرسه عالی ترجمه- بزرگراه ونک اول جاده فرحزاد مقابل مرکز مطالعات مدیریت- خیابان یگانه خانواده‌های: عضدی- مجاهدطلب- رشیدی- قاضیفر- اکبری و سایرخانواده‌های وابسته.

ثبت نام دانشجویان رشته پزشکی دانشگاه اهواز

در صفحه ۳

به ریشه باز گردیم

مبارزه‌ای که سالها درایران بین «اسلامی‌ها» و غربزده‌گان آغاز شده بود، با فرار مفتضحانه بنی‌صدر و همراهانش به وطن ماءلوفشان، به نقطه سرنوشت نزدیک شده است و جنایات اخیر آمریکا درایران، این فصل از کتاب سیاه تلاشهای شیفتگان غرب و اربابانشان برعلیه این ملت است.

این مبارزه مقارن با نهضت مشروطه، در قرن نوزدهم آغاز شد. در ٦٥ قرن نوزدهم استعمار به نهایت قدرت خود رسید و درهمین قرن نفوذ جهانخواران در ممالک دیگر سرعت گرفت. مبنای رشد استعمار، فرهنگ «خدا گریزانه»ای بود که هنوز نیز به عنوان پشتوانهٔ فکری امپریالیسم عمل می‌کند. درآن دوران فرهنگ غرب بااصالتی که به انسان به عنوان ارباب عالم داده بود عملاً خدای مسیحیت را کنار گذاشت و تیغ تیز علم و تکنیک را برروی مذهب کشید. پیشرفت خیره کنندهٔ علم و ملازمت آن با فرهنگ غربی مانع از توجه فرنگ‌رفتگان قبل از مشروطه به معنای تفکر اروپائی گردید و بدینسان از صدسال پیش، طایفهٔ «منورالفکر» درایران بوجود آمد که دنبالهٔ آن طایفه تاامروز خطی را ایجاد کرده است که با وجود همهٔ تناقضات ظاهری با یکدیگر در تعهد به غرب و مخالفت بااسلام و روحانیت وجه اشتراک دارند.

صحت این مدعی را در مثلثی که امروز بنی‌صدر، رجوی و معزی ساخته‌اند، و درآینده چه بسا اضلاع بیشتری بیابد و از مدنی و نزیه گرفته تا بختیار و اشرف نیز به آنان بپیوندند، می‌توان مشاهده کرد.

●●●

اولین منازعهٔ علنی خط تعهد به غرب با روحانیون در صدر مشروطه اتفاق افتاد درآن هنگام تسلط فرهنگ غربی به حدی بود که اغلب سران مشروطه با فراماسونری همکاری داشتند و بعضی ازآنها عضو رسمی این جمعیت بودند. در شروع نهضت مشروطه، روحانیون نیز بعلت استبدادی که وجودداشت و همچنین عدم شناخت دقیق آنچه شیفتگان غرب مدعی آن بودند، به میدان آمدند و مسلمانان نیز بتبع آنان برخاستند. افسوس که تنها پس از پیروزی نهضت مشروطه کم کم روحانیون متوجه شدند که همکارانشان دراین قضیه چه کسانی بوده‌اند.

بقیه‌درصفحه ۹

مسئله امنیت

بسم ا... الرحمن الرحیم

بروشنی آشکار است که دشمنان انقلاب اسلامی و گروههای منافق و ضد انقلاب در جهت تحقق هدفهای ضد انسانی خود به بن بست رسیده‌اند. در طول سه سال گذشته، گروههای مذکور با حمایت لجستیک CIA دست به هرگونه ترفندی زدند تا انقلاب را از درون منحرف کنند. از همان روزهای نخست دشمن بخوبی و بدرستی میدانست که راه مقابله با انقلاب اسلامی ترور شخصیت است نه «ترور شخصیتها» زیرا با ترور اشخاص و افراد، افراد و اشخاص دیگری از متن مردم و بطن انقلاب جوشیده و پرچم مبارزه علیه استکبار و بیداد جهانی را بدست می‌گیرند در حالیکه با ترور شخصیت و روش و منش و مکتب انقلاب، در حقیقت آن چشمه جوشان و فیاض و زایای حرکت و تلاش و مبارزه نابود شده و راه برای اعمال قدرت ابرقدرتها باز خواهد شد.

●●●

حوادث اخیر، بخصوص رایی که ملت به رجائی داد کاملاً آشکار نموده است که برنامه ترور شخصیت بوسیله جنگ روانی عملاً به بن بست رسیده است. مردم هشیارانه چهره عروسکهای خیمه شب بازی امپریالیزم بین‌المللی را شناخته و آنها را طرد کرده‌اند. اگر روزی CIA میتوانست برادر کاظم رجوی دیپلمات برجسته و دوست نزدیک آمریکا را در یک سازمان سیاسی نظامی بکار بگیرد و خط مشی آن سازمان را در جهت منافع آمریکا شکل دهد، اگر روز دیگری CIA میتوانست بضرب تبلیغات دامنه‌دار برای مدنی‌ها و بنی‌صدرها رای جمع آوری کند امروز مردم دریافته‌اند که این گرگهای در پوست میش فرورفته چه نقش خائنانه‌ای را علیه ملت خویش بر عهده گرفته و چگونه حاضرند برای تحقق حاکمیت زور و ستم بنفع آمریکا دست بهر جنایتی بزنند.

با توجه بدین واقعیت که دیگر امکان ندارد بوسیله تزویرهای تبلیغاتی مردم را فریب داد و مردم بیدار تر از همیشه در سنگر دفاع از اسلام و ایران ایستاده‌اند، گروهکهای ضد انقلاب که مرگ محتوم خویش را در مقابل چشم خود میبینند چاره‌ای ندارند جز اینکه دست بدامن تروریسم بشوند.

●●●

تحلیل منافقین دررابطه با ترورهای اخیر بر اساس مبانی زیر شکل گرفته است.:

الف: شکی نیست که مردم درراهی که در آنند بنوعی آگاهی رسیده‌اند و هرگز حاضر نیستند حاکمیت ما (یعنی گروهکها) را بپذیرند بلکه بر عکس روز بروز نفرت عمومی از عملکردهای ما در حال افزایش است.

ب: ما جز با توافق و همکاری مشترک ابرقدرتها نمی‌توانیم بحاکمیت برسیم در این رابطه همکاری با بنی‌صدر و قاسملو و دادن قولهای مساعد بسایر قدرتهای فائقه جهانی اجتناب ناپذیر خواهد بود.

ج: جامعه دررابطه با نظام جمهوری اسلامی و رهبری آن به سه دسته تقسیم میشود:

۱- مخالفین که در حدود ۲ الی ٤ درصد کل جمعیت کشور را تشکیل میدهند.

۲- بیتفاوت ها که در حدود ٦ الی ۸ درصد کل جمعیت کشور را تشکیل میدهند.

۳- طرفداران غیر فعال که طرفداری خود را صرفاً در انتخابات و تظاهرات مختلف نشان میدهند که در حدود ۷۵ درصد جامعه را تشکیل میدهند.

٤- طرفداران فعال که در نهادها و ارگان‌های گوناگون و درارتش بیست میلیونی و سپاه و جهاد فعالیت دارند و حداکثر در حدود ۱۵ درصد جمعیت کل کشور را تشکیل میدهند.

د: برای افزایش قشر بی تفاوت برنامه ایجاد تضاد درونی توسط بنی‌صدرباجرا در آمد ولی در ۱۵ خرداد ۱۳٦۰ به شکست قطعی و نهائی خود منتهی گردید و برنامهٔ جنگ روانی برای جذب طرفداران غیر فعال انقلاب در این لایه به شکست منتهی شد بنا بر این برای سرنگونی نظام جمهوری اسلامی تنها یک راه باقی می‌ماند و آن ترور و نابود کردن طرفداران فعال انقلاب اسلامی است.

●●●

این ترورها از بالا به پائین شروع شده یعنی فعال ترین طرفداران انقلاب درصدر لیست ترور قرار دارند (درحدود ده هزار نفر) ولی پس از اینان کارترور و اعدام بقیه ادامه

بقیه‌درصفحه ۱۰

نگاهی به مسائل سیاسی اجتماعی سیستان و بلوچستان

●خوانین بلحاظ داشتن ماهیت استکباری و خوی برتری طلبی و سلطه‌گری شیوهٔ استعمار و استثمار مردم را در پیش داشته‌اند و اذیت و آزار شان بر مردم مطلبی مسلم و عیان است و از تعدیات ناموسی پرونده‌ای قطور دارند

●زمینهای سیستان جز با بکارگیری بند (ج) قابل مصادره و تقسیم نیست و اگر بند (ج) متوقف بماند زمینهای وسیع آنجا که بسیار پرمحصول می‌تواند باشد بلاتکلیف می‌ماند

●ابراهیم خان پردلی که چهاردوره نمایندگی مجلس را یدک می‌کشیده و از این طریق به عنوان یک سمت رسمی مملکتی در سطح بالا بر سایر خوانین نیز نفوذ داشت

●تا هرزمانی که زمینه‌های شرارت وجود داشته باشد و افرادی تحت عنوان‌ها و حرکات گوناگون دست به شرارت بزنند و به کوهها پناه ببرند، در واقع زمینهٔ تبلیغاتی چپ را فراهم می‌آورند

●چپ و سایر دشمنان انقلاب اسلامی از ناامنی های منطقه بوسیلهٔ اشرار سوء استفاده می‌کنند و آنرا زائیده انقلاب اسلامی و حکومت موجود، نشان میدهند.

درصفحه ۱۰

انا لله و انا الیه راجعون

جناب آقای سیاوش نیری

ریاست محترم هیئت مدیره و مدیر عامل فروشگاههای بزرگ قدس با نهایت تاسف و تالم درگذشت پدر گرامیتان را تسلیت عرض نموده بقای عمر جنابعالی و خانواده محترمتان را از درگاه ایزد متعال خواستارم.

کارکنان فروشگاههای بزرگ قدس

قابل توجه فروشگاههای رنگ ویترای شرح در صفحه ماقبل آخر

جمهوری اسلامی
اخبار جنگ

در عملیات «شهید آیت» ۵۰ نظامی عراق بهلاکت رسیدند

اطلاعیه سپاه پاسداران انقلاب اسلامی

این اطلاعیه دیروز از سوی ستاد مرکزی سپاه پاسداران انقلاب اسلامی انتشار یافت:

بسما....الرحمن‌الرحیم

امروز روز پاسداری است برادران وخواهران باید پایدار باشند و استقامت کنند و این نهضت را انشاءالله به پیروزی نهایی برسانند

«امام خمینی»

گزارش عملیات اخیر رزمندگان اسلام را در جبهه‌های پیکار اسلام علیه کفر و نفاق بدین شرح باطلاع میرساند.

الف- جبهه‌های غرب

سحرگاه دیروز جان‌برکفان سپاه پاسداران انقلاب اسلامی‌ودلاوران ارتش جمهوری اسلامی با عملیاتی با نام شهید آیت با یک یورش دلاورانه به سنگرهای نیروهای بعثی پنجاه تن از نیروهای مزدور صدام را به هلاکت رساندند و دوتن از آنان را به اسارت خود درآوردند. در جبهه مسریوان تبادل آتش توپخانه بین قوای کفر و سپاهیان اسلام کماکان ادامه دارد که برتری آتش با نیروهای جمهوری اسلامی میباشد در این جبهه با آتش توپخانه برادران ارتش سه سنگر گروهی دشمن بهمراه نفرات آن در توتمال عراق نابود شد منطقه پنجوین درون خاک عراق ۵ قبضه اراده توپ و چهار دستگاه خودرو زیل منهدم شد که در نتیجه تعدادی از افراد دشمن کشته و زخمی شدند. درجبهه غرایول حمیاره اندازهای برادران پاسدار و توپخانه ارتش جمهوری اسلامی ایران مواضع دشمن را زیر آتش خود قرار دادند و دو سنگر انفردی- یک دستگاه نفربر پی ام پسی یک را درهم کوبیده و چهارده نفر از متجاوزین را به هلاکت رساندند.

در جبهه ریجاب غرب نیز با عملیات مشترک فدائیان امام- سپاه و تکاوران ارتش طی یک حمله موفقیت آمیز به یک ستون دشمن سه نفر از قوای بعثی را به هلاکت رسانیده و با آتش خمپاره خود در قسمتی دیگر از این جبهه ۲ دستگاه خودرو فرماندهی و دو قبضه تفنگ ۱۰۶ میلی متری را منهدم کردند.

با آتش دقیق و موثر خمپاره برادران پاسدار منطقه تنگ حاجیان مورد هدف قرار گرفت که منجر به نابودی کامل یک انبار مهمات- دو خودرو حامل مهمات ٤ سنگر اجتماعی و انفرادی ارتش دشمن شده و ۱۳ نفر از مزدوران صدام به هلاکت رسیدند. جبهه پل ذهاب هم شاهد درگیری‌های قوای اسلام و ارتش کفر بود و براثر آتش توپخانه ارتش اسلام یک محل تجمع کفار درهم کوبیده شد و ۸ تن از نیروهای دشمن به هلاکت رسیدند.

در نقطه دیگری از این منطقه دو خودرو حامل مهمات تجاوزگران بعثی با آتش خمپاره برادران منهدم شد. نبرد توپخانه بین طرفین کماکان درجریان است که برتری آتش با نیروهای انقلاب اسلامی میباشد.

ب- جبهه‌های جنوب

با اجرای آتش توپخانه ارتش جمهوری اسلامی و دیدبانی برادران سپاه پاسداران در جبهه داخوئین یک انبار مهمات- یک دستگاه خودرو دشمن متجاوز منهدم شد. همچنین سلحشوران ما با آتش توپخانه در این محور موفق به نابود کردن یک دستگاه خودرو و یک سنگر دیدبانی شدند. درعملیات دیگری که با همکاری دلاوران ژاندارمری و برادران پاسدار صورت گرفت با آتش خمپاره رزمندگان ما تعدادی از سنگرهای قوای کفر درهم کوبیده شد وعده‌ای از بعثیون به هلاکت رسیدند. در جبهه خرمشهر با آتش سلاح نیمه سنگین جان‌برکفان پاسدار بخشی از تدارکات صدامیان در قسمت اشغالی مورد هدف قرار گرفت که منجر به نابودی تعدادی از سنگرهای اجتماعی و دیدبانی- یک سنگر موشک انداز آر پی جی ۷- و قسمت اعظم کانال احداثی دشمن شد. در دیگر جبهه‌های آبادان نیز یک سنگر تیربار بهمراه سلاح آن- یک قبضه تفنگ ۱۰۶ میلیمتری- یک سنگر تیربار کالیبر ۵۰ بهمراه سلاح و خدمه آن مورد هدف خمپاره اندازهای پاسداران انقلاب قرار گرفت که عده‌ای از فریب خوردگان کشته و زخمی شدند. درتمامی جبهه‌های جنوب ظرف این مدت ۳ نفر از برادران دلاور مجروح شدند.

روابط عمومی ستاد مرکزی سپاه پاسداران انقلاب اسلامی

۱۳۵ تن از قوای کفر در جبهه‌های غرب بهلاکت رسیدند

خرم آباد- رزمندگان اسلام مواضع و استحکامات دشمن متجاوز را در جبهه‌های غرب پس از آتش توپخانه گرفتند و یکصدو ۳۵ تن از سربازان فرمانده بوده و صدام کافر را کشته و عده زیادی از آنها را زخمی کردند.

فرمانده تیپ ۸٤ خرم آباد به خبرگزاری پارس گفت در دو روز گذشته دلاوران اسلام همچنین چند سنگر اجتماعی- تعدادی از اتومبیلهای نظامی حامل سرباز- چندین دستگاه خودرو اتومبیل‌های سوخت رسانی و جرثقیل دشمن متجاوز را نابود کردند و خسارات زیادی به آنها وارد نمودند.

بگفته فرمانده تیپ ۸٤ خرم آباد طی همین مدت تبادل آتش بین رزمندگان اسلام و دشمن متجاوز با برتری آتش توپخانه نیروهای خودی ادامه داشت که تلفات و ضایعات زیر به متجاوزین عراقی وارد شد. فرمانده تیپ ۸٤ خرم آباد افزود دشمن متجاوز در جبهه دشت عباس مواضع رزمندگان خودی را زیر آتش تانک قرار داد که بلافاصله به آتش بعثیون پاسخ داده شد و ضمن خاموش کردن آتش دشمن یکدستگاه تانک عراقی با خدمت مربوطه نابود شد.

همچنین در تمام مدت روز ٦۰/۵/۱۳ مواضع دشمن زیر آتش توپخانه دلاوران ما قرار گرفت که این تلفات و ضایعات به دشمن وارد آمد.

۱- کشته شدن یکصد سرباز دشمن و مجروح شدن عده زیادی از قوای کفر بطوریکه تا ساعتها رفت و آمد آمبولانس‌های دشمن مشاهده شد.

۲-انهدام دو دستگاه جرثقیل

۳-انهدام یکدستگاه مینی بوس نظامی با سرنشینان آن

٤-انهدام یکدستگاه جیپ فرماندهی و سه دستگاه خودرو نظامی دشمن و به هلاکت رساندن سرنشینان جیپ و خودروهای یاد شده.

فرمانده تیپ ۸٤ خرم آباد افزود همچنین سلحشوران اسلام در میهای عین خوش با اجرای آتش دقیق و موثر تانک و توپخانه نیز این تلفات را بر کفار عراقی وارد آوردند.

۱- انهدام چندین دستگاه خودرو

۲-انهدام چند سنگر اجتماعی با نفرات داخل آن

۳- به هلاکت رساندن ۱۲ نفر از کفار عراقی

٤- انهدام یک سنگر بزرگ اجتماعی که به احتمال زیاد سنگر خودروهای دشمن بود.

۵-به آتش کشیدن یک دستگاه خودرو نظامی حامل سوخت و به هلاکت رساندن سرنشینان آن.

یک گزارش دیگر حاکیست رزمندگان اسلام درجبهه‌های غرب کشور درنبرد با نیروهای صدام مزدور بعدازظهر دیروز و دوشب پیش ۲۳ تن از قوای کفر را درجبهه‌های کانی‌سخت- سومار- ذهاب و گیلانغرب کشته وتعدادی را نیز مجروح ساختند.

همچنین طی شبانروز گذشته در جبهه‌های کانی‌سخت وسومار یک قبضه موشکانداز گاتیوشا- یک قبضه خمپاره‌انداز وچهار سنگر اجتماعی با خدمه مربوطه قوای کفر نابود شد. این گزارش حاکیست نبرد توپخانه وخمپاره- سلاحهای سنگین وسبک درجبهه‌های نوسود- دالاهو- ذهاب- قصرشیرین- چنالوند بان‌سیران- زلزرد وسومار دراستان کرمانشاهان وکانی‌سخت میمک وشورشیرین دراستان ایلام جریان دارد.

آمار شهدا و مجروحین جبهه‌های جنوب

اهواز- خبرگزاری پارس- طی دو شبانه روز گذشته در جبهه‌های جنوب کشورمان بیست وهفت تن از دلاوران اسلام مجروح و ۹ تن به شهادت رسیدند.

بگزارش خبرنگار خبرگزاری پارس بیست وهفت تن از مدافعان اسلام طی شبانه روز اخیر در جبهه‌های کرخه کور- سوسنگرد- دارخوین - دهلاویه- سودانیه- شحیطیه- طراح- چولانه- حمیدیه و مالکیه مجروح شدند که به بیمارستانهای اهوازانتقال یافتند این گزارش بنقل از ستاد درمان و امداد خوزستان حاکیست طی همین مدت در جبهه‌های کرخه کور- سوسنگرد و چولانه ۹ تن به شرف شهادت نائل آمدند که هشت تن از آنان نظامی و یک تن عضو بسیج سپاه پاسداران بوده‌اند.

شهادت یکی از اهالی مهاباد

ارومیه- درجریان حمله عناصر مسلح غیر قانونی به اتومبیل گشت سپاه پاسداران در محله سرآسیاب مهاباد یکی از اهالی بیگناه این شهر بشهادت رسید و یکنفر دیگر زخمی شد. مسئول روابط عمومی سپاه پاسداران با اعلام این خبر یادآور شد این تیراندازی ساعت ٦/۳۰ بعداز ظهر پریروز روی داد و درجریان آن هیچ گونه آسیبی به برادران پاسدار وارد نیامد اما متاسفانه دونفر از افراد غیر نظامی که در محل حضور داشتند زخمی شدند که بلافاصله وسیله برادران پاسدار به بیمارستان اعزام گردیدند که یکی از مجروحین در بیمارستان بشهادت رسید و حال مجروح دیگر رضایت بخش است.

پاکسازی یک روستای دیواندره از ضدانقلابیون

سنندج- روز گذشته توسط برادران ارتش و سپاه روستای افراسیاب از توابع دیواندره از وجود عناصر مسلح غیر قانونی پاکسازی شد این گزارش بنقل از سپاه پاسداران انقلاب اسلامی دیواندره حاکیست روستای مذکور پس از ۱۸ ماه بدون درگیری از لوث وجود عناصر ضدانقلاب پاک شد.

خسارات سنگینی بیک ستون زرهی دشمن درخاک عراق وارد شد

آبادان خبرگزاری پارس -یک ستون زرهی دشمن در جاده واصله سزایه به عراق واقع در آنسوی اروند رود دیروز در حال نقل مکان هدف آتش شدید توپخانه رزمندگان اسلام قرار گرفت و خسارات سنگینی به تجهیزات و ادوات زرهی آن وارد آمد.

بگزارش خبرنگار خبرگزاری پارس از آبادان و تائید آگاهان نظامی همچنین طی این مدت در جریان آتش شدید توپخانه سلحشوران اسلام برروی مواضع کفار بعثی در حوالی سیبه عراق واقع در آنسوی اروندرود یک خودرو- دو انبار مهمات-۹ سنگر انفرادی و اجتماعی و سه سنگر دیده بانی دشمن بکلی منهدم شد. این گزارش حاکیست تبادل آتش توپخانه دیروز نیز در جبهه‌های آبادان و خونین شهر ادامه یافت و رزمندگان اسلام با اجرای آتش سنگین بر روی مواضع ارتش متجاوز صدام در بخش اشغالی خونین شهر-حفار شرقی وحوالی کارخانه شیر پاستوریزه- سه دستگاه تانک- دو خودرو- یک قبضه خمپاره انداز- یک انبار مهمات - یک سنگر تیربار- و سیزده سنگر اجتماعی و انفرادی دشمن نابود و بیش از ۳۵ تن از قوای کفر کشتگان زخمی شدند. این گزارش بنقل از سخنگوی ستاد امداد و درمان آبادان حاکی است در جریان درگیریهای دیروز ۲ تن از رزمندگان اسلام به شرف شهادت نائل آمدند و ۱۷ تن نیز مجروح شدند که به بیمارستانها انتقال یافتند. از سوی دیگر دشمن در ادامه جنایات خود پریشب و دیروز شهر آبادان را هدف آتش توپخانه‌های دوربرد خود قرار داد که علاوه بر تخریب قسمتی از منازل مسکونی چند تن از مردم بیگناه آبادان نیز مجروح شدند.

۲ تانک سه انبار مهمات دشمن درجبهه‌های آبادان منهدم شد

آبادان با اجرای آتش توپخانه رتش جمهوری اسلامی ایران وخمپاره‌انداز برادران پاسدار برروی مواضع صدامیان کافر دربخش شمالی خونین شهر حفارشرقی حوالی کارخانه شیرپاستوریزه بادان پریروز دودستگاه تانک- یک بضه خمپاره‌انداز یک انبار مهمات ۷سنگر انفرادی واجتماعی یک سنگر تیربار ودویست دیدبانی شمن بکلی نابود شد.

این گزارش حاکیست نیروهای جانباز اسلام با اجرای آتش سنگین برروی مواضع دشمنان اسلام درآنسوی اروند شش سنگر انفرادی و اجتماعی دوانبار مهمات ودویست دیدبانی آنرا منهدم وحداقل ۱۷ تن از قوای کفر صدامی کشته یا مجروح شدند.

رزمندگان اسلام مناطق مهمی از جبهه دزفول را آزاد کردند

اطلاعیه ۵۹٤ ستاد مشترک ارتش جمهوری اسلامی ایران در تاریخ ٦۰/۵/۱۵

بسمه تعالی- نیروهای مسلح جمهوری اسلامی ایران در جبهه‌های نبرد دلاورانه میرزمند و پیروزیهای چشمگیری بدست میآورند.

بخشی از عملیات این جان برکفان و چگونگی وضع جبهه‌های جنگ بدین شرح به اطلاع میرسد: جانبازان دلیر تیپ ۸٤ نیروی زمینی با کمک پرسنل نیروهای مخصوص و برادران پاسدار و پشتیبانی آتش توپخانه لشکر ۲۱ حمزه در عملاتی هماهنگ مناطق مهمی را در یکی از جبهه‌های دزفول از وجود دشمن پاک ساخته و آنان را مجبور به عقب نشینی کردند. پس از این عملیات متهورانه ارتش متجاوز صدام پنج بار اقدام به ضدحمله کرد که دلاوران توانای ما این ضدحمله‌ها را نیز پیروزمندانه دفع کردند در این عملیات ۹ تانک- یک انبار مهمات و چندین سنگر اجتماعی دشمن منهدم شد و ضمن ازکار افتادن ۲۳ تانک و نفربر ارتش صدام ۲۲۰ تن از افراد دشمن بهلاکت رسیدند. در منطقه آبادان خونین شهر رزم‌آوران اسلام با اجرای آتش به‌مواضع متجاوزان صدامی سه سنگر تانک- سه خودرو- شش سنگر تیربار و آر پی جی هفت یک پست دیدبانی و دوازده سنگر اجتماعی و انفرادی‌دشمن را منهدم و شماری از افراد صدام را کشته و زخمی کردند. براثر آتش دشمن به شهر آبادان خساراتی به هموطنان آبادانی ما وارد شد.

در جبهه دارخوین سلمانیه قهرمانان ما با اجرای آتش توپخانه- آتش تانک و توپخانه دشمن راخاموش کردند و دو سنگر مهمات- یک خودرو و چند سنگر انفرادی ارتش عراق را بآتش کشیدند. رزمندگان اسلام در منطقه اروندکنار ضمن انهدام مواضعی از نیروهای دشمن شش تن از آنان را کشته و مجروح کردند.

مواضع دشمن در بخش اشغالی خونین شهر توسط دلاوران پرتوان میهن اسلامی ایران زیر آتش قرار گرفت که در نتیجه تلفات و خساراتی به دشمن وارد شد.

مبادله آتش توپخانه و خمپاره انداز بین نیروهای مسلح جمهوری اسلامی ایران و ارتش متجاوز صدام در جبهه‌های غرب بطور پراکنده ادامه داشت در این عملیات دشمن متحمل تلفات و ضایعات قابل توجهی شده است.

در ۲٤ ساعت گذشته پکانهای پدافند هوائی ما همچنان هوشیارانه تجاوز هواپیماهای دشمن به مناطق جنگی کشورمان را دفع کردند.

ستاد مشترک ارتش جمهوری اسلامی ایران

۸ انبار مهمات دشمن منهدم و ۹۰ نظامی صدام کشته و زخمی شدند

اطلاعیه ۵۹۵ ستاد مشترک ارتش جمهوری اسلامی

بسمه تعالی - چگونگی وضع جبهه‌های نبرد و عملیات رزمندگان جانباز نیروهای مسلح ارتش جمهوری اسلامی ایران را در دفاع از میهن اسلامی طی ۲٤ ساعت گذشته بدین شرح به آگاهی هموطنان عزیز میرساند روز گذشته تبادل آتش در اکثر جبهه‌های غرب کشور بطور متناوب ادامه داشت و در منطقه کنجان چم یک قبضه موشک انداز کاتیوشا نیروهای عراقی- هدف آتش توپخانه جانبازان نیروی زمینی قرار گرفت و منهدم شد.

در ساعت ۱۷/۳۰ دقیقه دیروز (٦۰/۵/۱۵) سلحشوران ژاندارمری بااجرای آتش خمپاره انداز برروی مواضع دشمن در جبهه کانی سخت شماری از نیروهای عراقی را کشته و مجروح کردند. رزمندگان نیروی زمینی بازیر آتش گرفتن مواضع دشمن در یکی از جبهه‌های غرب دزفول دو جرثقیل - چهار خود رو حامل نفرات و یک جیپ فرماندهی نیروهای عراقی را منهدم و تلفاتی به پرسنل دشمن وارد کردند و در جبهه دیگری از این منطقه نیز بر اثر آتش توپخانه و سلاحهای سنگین نیروهای ما یک تانک یک بولدوزر و چهار انبار مهمات نیروهای متجاوز عراقی نابود شد و بیش از ۳۰ تن از نیروهای آنان کشته و مجروح شدند . در شبانه روز گذشته تبادل آتش در جبهه سوسنگرد به شدت ادامه داشت- در جبهه آبادان رزمندگان پرتوان نیروی زمینی با برتری کامل- به آتش دشمن پاسخ داده مواضع نیروهای متجاوز صدامیان را شدیداً زیر آتش توپخانه و سلاحهای سنگین قرار داده و چهار انبار مهمات- نه سنگر اجتماعی دویست دیده بانی- یک بولدوزر - یک تانکر سوخت- یک تریلی - چهار محل تجمع و دو خودرو آنان را به آتش کشیده و نابود کردند و حدود شصت تن از افراد نیروهای عراقی را کشته و مجروح کردند. روز گذشته دلاوران نیروی دریائی در جبهه آبادان با کوبیدن مواضع دشمن و خاموش کردن آتش سلاحهای آنان صدمات و خساراتی به مواضع و سنگرهای نیروهای عراقی وارد کردند و یک کامیون مهمات آنان را به آتش کشیدند رزمندگان شهربانی در جبهه اروند رود به آتش نیروهای عراقی پاسخ داده و ضمن بهلاکت رساندن تعدادی از افراد دشمن چهار موضع تیر بار و دیده بانی آنان را منهدم کردند. دیروز شهر آبادان همچون شبهای گذشته از آتش توپخانه و خمپاره اندازهای سنگین دشمن مصون نبوده و بر اثر آتش دشمن خسارات و ضایعاتی به قسمتهائی از شهر وارد و تعدادی از برادران عزیز آبادان مجروح شدند.

ارسطو استاندار کردستان: از فارغ‌التحصیلان جدید بومی در ادارات کردستان استفاده می‌شود

سنندج- خبرگزاری پارس

استاندار کردستان دیروز بازگشت از سفر خود به تهران طی مصاحبه‌ای پیرامون برخی از مسائل استان توضیحاتی داد.

بگزارش خبرگزاری پارس آقای ارسطو هدف از سفر خود را تشریح اوضاع و مسائل کردستان برای مقامات مملکتی ذکر کرد. وی درقسمت دیگری از سخنان خود گفت: از وجود فارغ‌التحصیلان بیکار رانجام کارهای تولیدی استفاده خواهد شد و بجای افراد غیرمتعهد در ادارات کردستان نیز از فارغ‌التحصیلان جدید بومی استفاده میشود.

استاندار کردستان درمورد بمب‌گذاریهای اخیر در کردستان اظهار داشت: بمب‌گذاری در کردستان کمتر اتفاق افتاده و این نشاندهنده ضعف دشمن است. هدف آنان ازاین بمب‌گذاریها کور راندن نیروهای مردمی از صحنه و براندازی جمهوری‌اسلامی ایران است. ماهیت بمب‌گذاران برای مردم روشن شده و به کمک مردم انشاءالله جلوی این فجایع گرفته خواهد شد.

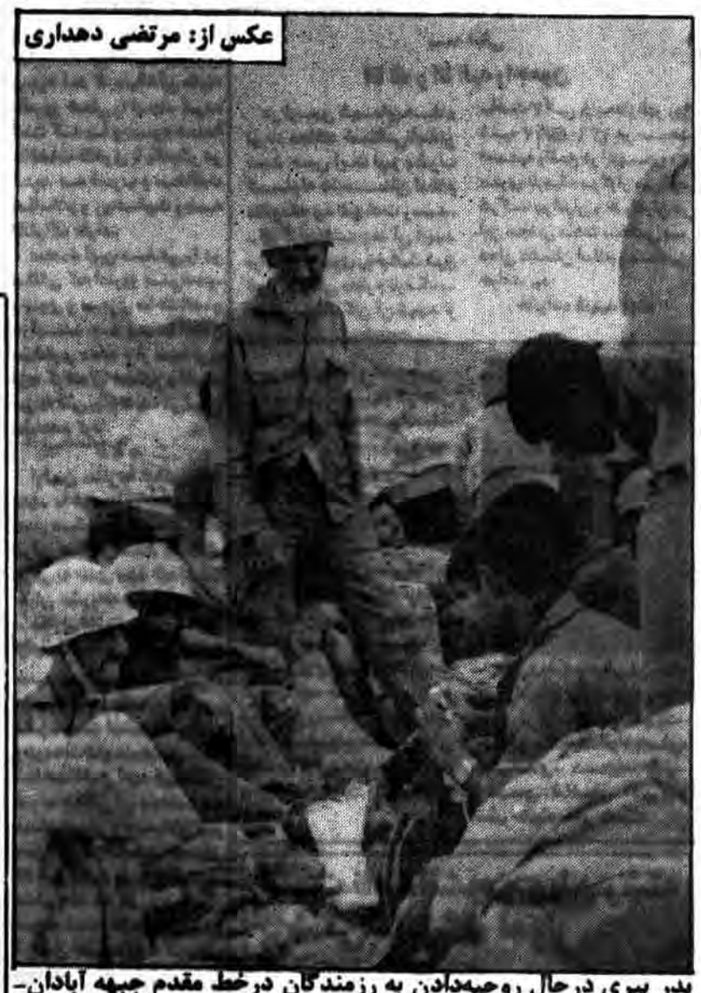

عکس از: مرتضی دهداری

پدر پیری درحال روحیه‌دادن به رزمندگان درخط مقدم جبهه آبادان- ماهشهر.

شهید مظلوم آیت الله دکتر بهشتی: مجله شاهد (نشریه بنیاد شهید) اجمالا کار بسیار خوبی است و اثر جالبی است

حجت الاسلام هاشمی رفسنجانی: این مجله (شاهد) در آینده بهترین سند انقلاب خواهد بود

آیت الله مهدوی کنی: این مجله (شاهد) اصلا از نظر شکل و محتوا بسیار خوب و جالب است

حجت الاسلام هاشمی رفسنجانی: نیترها و عناوینی در این مجله (شاهد) دیده‌ام که مناسب با روح شهادت است

حجت الاسلام دکتر محمد جواد باهنر: به نظر من مجله (شاهد) در سبک نوینی آمده که میتواند رغبت سندهای تاریخی باشد

حجت الاسلام هاشمی رفسنجانی: من میدانم ۱۰ سال دیگر یا ۲۰ سال دیگر و یا ۵۰ سال دیگر از شماره‌های این مجله به عنوان بهترین سند در روشن تاریخ انقلاب اسلامی ایران استفاده می‌شود

ماهنامه شاهد (نشریه بنیاد شهید) منتشر شد

شاهد را از روزنامه فروشیها بخواهید.

اخبار روز

وزیر امور خارجه:

سفر هیئتهای صلح به ایران تاثیری در سرنوشت جنگ ندارد

وزیر امور خارجه جمهوری اسلامی ایران درمورد سفر هیئت غیرمتعهدها که پنجشنبه گذشته وارد تهران شدند اعلام کرد که سفر هیئتهای صلح به ایران تاثیری درسرنوشت جنگ ندارد.

ایریدور مالمیریکا وزیر امور خارجه کوبا و سخنگوی هیئت ورای امور خارجه کشورهای غیرمتعهد بعدازظهر پنجشنبه گذشته پس از ورود به تهران در گفتگوی کوتاهی با خبرنگار خبرگزاری پارس درمورد علت سفر این هیئت بتهران گفت:

بدنبال سفرهای قبلی این هیئت بتهران و بعداد تصمیم گرفتیم که برای ادامه مذاکرات با مقامات ایرانی جهت برطرف کردن اختلافات میان ایران و عراق بتهران بیائیم.

وی افزود:

ما برای حل این اختلافات هرچند بار که لازم باشد بتهران خواهیم آمد و یقین داریم که این سفرها میتواند بحل این مسئله کمک کند.

آقای میرحسین موسوی وزیر امور خارجه جمهوری اسلامی ایران پس از ورود این هیئت بتهران در فرودگاه مهرآباد طی گفتگوی اختصاصی با خبرنگار خبرگزاری پارس در مورد نتیجه سفر هیئتهای صلح گفت ما با آمدن این هیئتها به ایران میتوانیم مواضع بحق خود را در جنگی که بر ما تحمیل شده و همچنین نشانه‌های واضح از وحشیگری رژیم صدام علیه ملل مسلمان ایران و عراق را ما برای نمایندگان این هیئتها بیشتر نشان دهیم و با حفظ مواضع اصولی خود از این سفرها بهره بگیریم.

وزیرامور خارجه تاکید کرد هرچند ایران حاضر به شنیدن پیشنهادات مختلف این هیئتها میباشد اما این سفرها درسرنوشت جنگ و یا تغییر اراده ملت مسلمان ایران هیچگونه تاثیری نخواهد داشت و ملت مسلمان و مبارز ایران تا سرکوبی متجاوز و بدست‌آوردن حقوق خود و ملت مسلمان عراق به مبارزه با صدام ادامه خواهد داد

منافقین یک عابررا کشتند

یک عابر ناشناس بزرگ پارتک نارنجک از سوی گروه ضد مردمی منافقین دریکی از خیابانهای تهران بشهادت رسید.

خبرنگار خبرگزاری پارس بنقل از سپاه پاسداران تهران گزارش داد که دو تن از مزدوران آمریکا و هوادار منافقین که از مدتها قبل قصد ترور محمد کاکائی برادر یکی از اعضای سپاه پاسداران را داشتند دو روز پیش نامبرده را دریکی از خیابانهای نسبتا کم رفت و آمد تهران تعقیب کرده ونارنجکی بسوی او پرتاب نمودند وی با شهرچه رفتن درجوی آب جان خود را نجات داد ولی ترکش ناشی از نارنجک موجب شهادت یکی از عابرین گردید. براساس همین گزارش آقای کاکائی تا کنون چندبار مورد سوءقصد گروه منافقین قرار گرفته است اما درهیچ یک از این برنامه‌ها این گروه تروریستی ضد خلقی قادر به انجام نیت شوم خود نشد.

یادنامه شهدای مجلس منتشر شد

بمناسبت فرا رسیدن چهلمین روز شهادت بیش از ۷۲ تن از یاران امام، روابط عمومی مجلس شورای‌اسلامی اقدام به انتشار نشریه‌ای در ۱۰۳ صفحه تحت عنوان یادنامه شهدای مجلس شورای‌اسلامی نموده است. دراین نشریه که با پیام امام امت بمناسبت انفجار دفترمرکزی حزب جمهوری‌اسلامی آغاز میگردد بیوگرافی مختصری از زندگانی و سوابق ۲۷ تن از نمایندگانیکه دراین فاجعه بشهادت رسیده‌اند بچاپ رسیده است.

حمایت از اقدامات وزارت امور خارجه

این اطلاعیه از سوی معاونت آموزش فنی و حرفه‌ای وزارت آموزش و پرورش انتشار یافت:

بار دیگر عوامل ضدانقلاب، مترفین فرنگ رفته، این عوامل امپریالیزم به سفارت جمهوری اسلامی ایران‌در «بن» حمله نموده و خواهران و برادران ما را مضروب نمودند.

بدینوسیله ضمن محکوم نمودن اعمال وحشیانه و غیرانسانی این عوامل حمایت خود را از اقدامات انقلابی و قاطع وزارت امورخارجه اعلام میداریم.

روابط عمومی- معاونت آموزش فنی و حرفه‌ای

مدیران دو شرکت به دادسرا احضار شدند

بگزارش خبرگزاری پارس سید مصطفی درچه زاده مسئول دادسرای انقلاب اسلامی وزارت مسکن و شهرسازی طی اطلاعیه‌ای به بهرام بهرامیان و هدایت الله زنده دل- مدیران قبلی شرکتهای (بابک سیستم) و (آ- بی- آ) اعلام کرد پس از نشر این آگهی حداکثر ظرف ۵ روز خود را به دادسرای انقلاب اسلامی مستقر در وزارت مسکن و شهرسازی معرفی کنند.

در این اطلاعیه همچنین از افراد مطلع سپاه پاسداران انقلاب اسلامی و کمیته‌های انقلاب تقاضا شده است در شناسائی و معرفی افراد مذکور همکاری لازم را بعمل آورند.

تلگرام تبریک شهردار تهران به نخست وزیر

شهردار تهران طی تلگرامی انتصاب دکتر محمد جواد باهنر را به مقام نخست وزیری جمهوری اسلامی ایران به ایشان تبریک گفت.

متن تلگرام به این شرح است.

بسمه تعالی

برادر گرامی جناب آقای دکتر محمد باهنر نخست وزیر محترم ایران با آرزوی توفیق در خدمتگزاری به اسلام و ملت مسلمان ایران انتصاب جنابعالی را بعنوان نخست وزیر کشور جمهوری اسلامی ایران تبریک میگوید.

(سید کمال الدین نیک روش شهردار تهران)

نماینده سازمان ملل همکاری مردم با زلزله زدگان راتحسین کرد

نماینده سازمان امداد وعمران سازمان ملل دربازدید خود ازمناطق زلزله زده کرمان کمکهای ایثارگرانه ملت ایران به هموطنان زلزله زده راتحسین کرد.

نماینده سازمان امداد وعمران سازمان ملل که همراه هیئتی از سوی سازمان ملل متحد- صلیب سرخ جهانی وهلال احمر بمنظور کمک رسانی به آسیب دیدگان زلزله کرمان وبررسی خرابیهای ناشی از زلزله به ایران آمده است درگفتگوی اختصاصی باخبرنگار خبرگزاری پارس اظهار داشت دولت وملت ایران بنحو چشمگیری به زلزله زدگان کرمان کمک کرده‌اند وباوجود آنکه زلزله شدید وخسارات وخرابیها بسیار زیاد است تقریبا هیچگونه کمبودی درمناطق زلزله زده کرمان بچشم نمیخورد وی افزود باید اعتراف کنم ایرانیان بااحساس همدردی بسطور سخاوتمندانه‌ای بیاری هم میهنان زلزله زده خود شتافته‌اند نماینده سازمان ملل درمورد کمکهای این هیئت گفت علاوه برچهار صد هزار دلار کمک نقدی کمکهای جنسی‌ما شامل آمبولانس- چادر- وسایل مورد نیاز جهت بازسازی وبخصوص غذاهای پروتئینی است که مقداری از آن به ایران رسیده وبقیه نیز بزودی تحویل داده خواهد شد.

این هیئت که بمنظور کمک رسانی به آسیب دیدگان کرمان عازم ایران شده درطول اقامت خود درایران ازمناطق زلزله زده کرمان بازدید کرده است همچنین نماینده این هیئت برای نشان دادن فاجعه زلزله کرمان درمجامع بین‌المللی عکسهایی ازخرابیهای این حادثه راتاآرشیو عکس خبرگزاری پارس انتخاب کرد.

مهلت توزیع پرسشنامه صاحبان موتورسیکلت تمدید شد

مهلت توزیع پرسشنامه مخصوص دارندگان موتور سیکلت تا پایان مردادماه تمدید شد.

به‌گزارش خبرگزاری پارس سازمان سهمیه‌بندی فرآورده‌های نفتی وزارت نفت طی اطلاعیه‌ای اعلام کرد. مهلت توزیع پرسشنامه‌های مخصوص دارندگان موتور سیکلت که هم اکنون از طریق بانکها انجام میگیرد تا پایان مردادماه تمدید شد.

واحد سهمیه‌بندی فرآورده‌های نفتی دراین اطلاعیه یادآور شد این آخرین بار است که مهلت توزیع این فرمها تمدید میشود.

همچنین براساس همین اطلاعیه، بانکهای سراسر کشور که تا اول مردادماه موظف به توزیع پرسشنامه بودند، مجدد تا تاریخ ۳۱ مردادماه پرسشنامه‌های مذکور را دراختیار متقاضیان خواهند گذاشت.

ملاقات کاردار سفارت عربستان با رئیس‌جمهوری

پیش‌از ظهر دیروز کاردار سفارت عربستان سعودی درجمهوری اسلامی ایران با آقای محمدعلی رجائی رئیس‌جمهوری دیدار و گفتگو کرد.

بگزارش خبرنگار خبرگزاری پارس دراین دیدار مسائل مورد علاقه دوکشور مورد بحث و تبادل نظر قرار گرفت.

کشتار غیر مجاز گوسفند ممنوع است

دادسرای ویژه امور صنفی تهران دررابطه باکشتار غیر مجاز گوسفند دیروز اطلاعیه‌ای منتشرکرد دراین اطلاعیه آمده است چون باکشتار غیر مجاز گوسفند وگاو سلامت جامعه درخطر خواهد افتاد به کلیه افرادیکه به کشتار غیر مجاز اشتغال دارند ابلاغ میشود که ازاین تاریخ مامورین گروه ضربت وستادهای مبارزه باگرانفروشی و کمیته وکلانتری ها آنان راتوقیف کرده وگوشت آنها بااجازه دادستانی مصادره خواهد شد. دراین اطلاعیه آمده است متخلفین به شدت مجازات خواهند شد.

تاریخ اعزام مشمولان ۳۷ اعلام شد

دررابطه باتاریخ اعزام مشمولین متولد ۱۳۳۷ که کارت معافیت زمان صلح دارند اطلاعیه زیر از سوی روابط عمومی ژاندارمری جمهوری اسلامی ایران دراختیار خبرگزاری پارس قرار گرفت. بدینوسیله به آگاهی کلیه مشمولان متولد سال ۱۳۳۷ که کارت معافیت زمان صلح دارند میرساند که بایستی ازتاریخ ٦۰/۵/۱۸ لغایت ٦۰/۵/۲۲ به گروهانها وحوزه‌های اعزام کننده خودمراجعه کنند تا به خدمت زیر پرچم اعزام گردند مشمولانی که مراجعه ننمایند غایب محسوب شده حق انتقال به کار راندانشته ومجاز به خروج ازکشور نخواهند بود.

نامه‌های ۱۱ خیابان وپارک ومیدان تغییر کرد

به پیشنهاد شورای نامگذاری شهرداری تهران اسامی ۱۱ خیابان ،میدان وپارک تغییر کرد وخیابان عباس آباد بنام خیابان شهید مظلوم آیت‌ا... دکتر بهشتی نامگذاری شد. دراین زمینه از سوی آیت ا... مهدوی کنی اطلاعیه‌ای باین شرح انتشار یافت.

بسما... الرحمن الرحیم

٤۰ روز از شهادت خونبار ۷۲ تن از شهدای اسلام وشهید مظلوم سید الشهدا آیتا... دکتر بهشتی که از بهترین فرزندان اسلام بودند گذشت اما یادشان وخاطره مظلومیتشان هرگز ازیادنخواهد رفت وزارت کشوربنابه پیشنهاد شورای نامگذاری شهرداری تهران باتغییراسامی خیابانها ومیادین بدین شرح موافقت می نمائید. ومراتب رابااطلاع شهروندان عزیز وانقلابی اعلام میدارد.

۱- خیابان عباس آباد بنام خیابان شهید مظلوم آیت ا... دکتر بهشتی

۲- بزرگراه دوگل بزرگراه شهید آیتا... سید محمد باقرصدر ۳- میدان رضائیها میدان هفتم تیر ٤- خیابان توانیر خیابان شهید دکتر عباس پور ۵- خیابان پالیزی شهید دکتر قندی ٦- کامیار وامتداد آن ناصر منشب از خیابان سپهبد قرنی بنام خیابان شهید مهندس کلانتری. ۷- خیابان ورزش بنام خیابان شهید دکتر فیاض‌بخش ۸- حکمت واقع درشمیران بنام شهید دکتر لواسانی ۹- خیابان کریم پورشیرازی بنام خیابان کمیل ۱۰- پارک صمد بهرنگی واقع درنظام آباد شمالی بنام پارک فدک ۱۱- پارک زحمتکشان واقع درجنوب غربی تهران بنام پارک رضوان.

بدیهی است درآینده ازاسامی دیگر شهیدان نیزدرنامگذاری اماکن وخیابانهای شهرتهران وسایر شهرها استفاده خواهد شد- محمد رضا مهدوی کنی سرپرست وزارت کشور

پیام تبریک رئیس جمهور پاکستان به دکتر باهنر

از سوی رئیس جمهور پاکستان بمناسبت انتخاب آقای محمدجواد باهنر به نخستوزیری جمهوری اسلامی ایران پیام تبریکی خطاب به ایشان مخابره شد.

متن این پیام که دراختیار خبرگزاری پارس قرار گرفت چنین است:

حضرت حجتالاسلام آقای دکتر جواد باهنر نخستوزیر ایران، تهران

السلام علیکم

مایه کمال مسرت و خرسندی اینجانب است که بمناسبت انتخاب و انتصاب آنجناب بسمت نخستوزیر جمهوری اسلامی ایران تبریکات گرم و صمیمانه خویش را تقدیم دارم. روابط میان دو ملت پاکستان و ایران بر مبانی محکم ایمان مشترک و همبستگی فرهنگی و ارزشهای متقابل استوار است. هر دو کشور ما اینک سرگرم تلاش مقدسی در راه برقراری نظامی براساس بینشهای اسلامی میباشند و سعی اینجانب متوجه تحکیم بیشتر روابط دوستانه موجود میان ملتها و دولتهای پاکستان و ایران است. اینجانب اطمینان دارد که در روزهای آینده زمینه و دامنه همکاری فیمابین گسترش بیشتری بسود دو کشور ما خواهد یافت و تردید ندارم که آنجناب نیز احساسات و امیدهای مشابهی دارید. برای آنجناب موفقیت و شادکامی و برای ملت برادر ما ایران موفقیت و پیشرفت بیشتری را آرزو دارم. از آنجناب خواهشمند است احترامات فائقه اینجانب را بپذیرند.

نماینده صلیب سرخ رفتار ایران با اسرای عراقی

حجت‌الاسلام غفاری:

پارلمان فرانسه درمورد پذیرش مجرمین در فرانسه سکوت کرده است

بگزارش نماینده واحد مرکزی خبر از لندن در پایان بازگشت حجت‌الاسلام هادی غفاری و آقای صباح زنگنه نمایندگان مجلس شورای اسلامی از سفر به ایرلند شمالی- آقای غفاری در مصاحبه‌ای با خبرنگار صدا و سیمای جمهوری اسلامی در لندن اعلام کرد که همچنان مصمم به رفتن به فرانسه است مشروح این مصاحبه باین شرح است....

● آقای غفاری لطفاً نتایج سفر خود را به ایرلند شمالی بیان فرمائید

غفاری: بسم ا... الرحمن الرحیم با سلام به همه‌ی شهیدان راه حق سفر ما به بلفاست که حساسترین نقطهٔ انقلاب ایرلند است - بسیار جالب اثرات مثبت فراوان داشت چرا که قبلاً اعلام کرده بودیم که از همه‌ی نهضت‌های آزادیبخش جهان حمایت می‌کنیم و امام فرمودند که بار دیگر حمایت خود را از همه‌ی نهضتهای آزادیبخش جهان اعلام می‌کنیم.

این حمایت برای مردم ایرلند بسیار قالب لمس بود و خبرنگاران تعجب میکردند که ما با اینهمه مشکلات و جنگ چطور فرصت می‌کنیم که به مسائل خارجی بپردازیم. وقتی ما گفتیم که هدف ما در میان کسانی است که برای استقلال مبارزه می‌کنند خیلی برای آنها جالب بود. بخصوص اینکه حرکت انقلابی مردم جمهوریخواه ایرلند همانطور که قبلاً اعلام کرده بودند- نه شرقی نه غربی است.

بنابراین حضور ما در آنجا کاملاً قابل لمس بود. بعنوان حمایت از طرف یک جریان انقلابی در مصاحبه‌هایمان آنها به خودشان می‌بالند و ابراز خوشحالی میکردند از اینکه انقلاب ایران از آنها حمایت میکند. در تشییع جنازه هم حضور ما برای خبرگزاریهای جهان مهم بود و با دیدهٔ تعجب نگاه میکردند و در ضمن خوف آنچنانی داشتند که نمیتوانستند اثر آتش را مخفی بدارند. اینها یک نوع احساس ترسی از مورد حضور ما در ایرلند داشتند.

● آیا مشکل امنیتی در این سفر نداشتید.

غفاری: پلیس انگلیس ما را خیلی اذیت کرد. در این سفر در چند جا ما را متوقف کرد . اتومبیل ما را گشتند - خود ما را هم مدتی در رفتن و هم در بازگشتن معطل کردند و یکی از کسانیکه ما را بشهر برده بود و بعنوان راهنما برای ما زحمت کشیده بودند- ایشان را دستگیر کردند.

● آیا نتایج خاصی ازسفر شما گرفته شده است.

غفاری: اعلام همبستگی آنهم همبستگی جهانی نسبت به حرکتهای آزادیبخش کاملا محسوس بود. حتی خبرگزاریها دقیقا میکوشیدند که این خبررا مخفی نگهدارند وما شب درتلویزیون انگلستان دیدیم که مطلقا اشاره ای به این مطلب نکردند وحتی نسبت به خود مراسم تشییع جنازه که می‌گفتند بالغ برچهل هزارنفر درآن شرکت کرده بودند دولت انگلیس لحظه‌ای کوتاهی شاید حدود هشت ثانیه ازآنرا نشان داد ودر حالیکه مراسم ساده تشییع جنازه یکی از افراد پلیس خودشان را که درایرلند شمالی کشته شده بود بمدت چند دقیقه وبطور کامل با پرچم انگلیس روی تابوت نشان دادند واین امر برای مخفی کردن حرکت آزادیبخش ایرلندیهاست.

● آیا دربرنامهٔ سفر خود به فرانسه که قبلا اعلام کرده بودید تجدید نظر نکرده‌اید.

غفاری: ما اعلام کردیم که دولت فرانسه یک جانی قضائی وسیاسی بنام بنی‌صدر ویک تروریست را که مسئول کشتارهای فراوانی منجمله شهید مظلوم دکتر بهشتی و۷۲ تن از بهترین یاران امام را درکشورخود جای داده است. دولت فرانسه می‌باید بسرعت این دو مجرم را که علاوه بر جرم سیاسی مرتکب جرم قضائی هم هستند به دادگاههای ما درایران تحویل میداد ولی تا کنون این اقدام را نکرده اند.

● شنیده شده است که پیام پیرای مجلس فرانسه فرستاده‌اید.

غفاری: بله ما پیامی برای پارلمان فرانسه فرستاده‌ایم البته تا کنون پاسخی دریافت نکرده‌ایم. دراین پیام گفته‌ایم که این دوتن را چرا دولت شما پناه داده است وشما دولت را استیضاح نمیکنید. یا حداقل دراین باره از دولتتان سئوالی بکنید. فرانسه که مدعی دموکراسی است. این چه نوع دموکراسی است که جلادان وجانیان را درخودش جا میدهد. آیا جانیان قبلی کافی نبودند که به این دوتن هم جا دادند. ماهوز پاسخ مستقیمی دریافت نکرده‌ایم. این طبیعی است که ملت ما همچنان انقلابی هستند واینها باید خواستهٔ ملت را احترام بگذارند

● پیام خاصی دارید.

غفاری: من متاسفم که درایران نبودم ودررای‌گیری درباره برادرمان آقای باهنر درمجلس شرکت نکردم که حداقل رای مثبت خودرا بدهم ولی ازهمه‌ی ملت متشکرم که این گام بزرگ را برداشت.

قابل توجه هیأت صلح کنفرانس غیر متعهدها و صلیب سرخ بین‌المللی

«خاطرات یک اسیر ایرانی»

نامه‌ای که در ذیل می‌خوانید از یکی از برادران ما بنام علیرضا خوشرو می‌باشد، این برادر که بعنوان کارشناس امور دریائی دفتر مشترک هماهنگی ایران و عراق در آنجا بسر می‌برد، بجرم مسلمان بودن مدت یکماه در زندانهای تاریک و خیس رژیم بعث عراق پس از شکنجه‌های فراوان خلاصی یافته و این نامه که از سوئی سراسر از زندگی و خوکحفتی نوکر آمریکا و پیروانش حکایت دارد، ازجهت دیگر بیان کنندهٔ این واقعیت است که وفاداری مؤمنین به اسلام و انقلاب اسلامیمان تا آنسوی مرز ایثار و ازخودگذشتگی ادامه دارد و این تنها کافی است که امپریالیسم آمریکا و ایادی داخلی و خارجیش با مشاهدهٔ این حقایق دیگر خود را در توطئه برای ترور افکار و اشخاص این ملت انقلابی بازی ندهند نامه را باهم می‌خوانیم:

«بسم‌الله الرحمن الرحیم»

درود بر ملت مبارز ایران که با سلاح ایمان چنان ضربه‌ای بر پیکر امپریالیسم شرق و غرب و ایادی آنان در منطقه وارد نمودند که دیگر یارای مقابله با این ملت سخت کوش را ندارند و سلام بر شهیدانیکه با خون خود نهال نوپای انقلاب اسلامی ما را توان بخشیدند.

ما، افراد دفتر هماهنگی ایران و عراق افتخار میکنیم که درتمام این مدت با اعمال خود، وفاداری خود را باین انقلاب باثبات رسانیده‌ایم. اگرچه بمقام رفیع شهادت نایل نیامده‌ایم ولی تا مرز شهادت پیش رفته‌ایم و از اینکه حاصل ۱۰ سال کار صادقانه خود را در خرمشهر ازدست داده و فدای انقلاب نموده‌ام خوشحالم.

حال آنچه در زیر برشته تحریر درآمده قسمتی از ستمهائی است که برما اعضای دفتر مشترک هماهنگی ایران و عراق که میهمانان دولت بعث عراق بوده‌ایم در مدت اقامتمان در بصره گذشته است.

روز شنبه ۲۲ شهریور ساعت ۷ صبح جهت انجام وظیفه باتفاق همسر و دو فرزندم عازم مرز شلمچه، شدیم تا از آنجا به بصره برویم، چندروزی است که درگیریهای مرزی شدت بیشتری گرفته و بهمین منظور مرز را بسته بودند لذا ما مجبور بمراجعت شدیم و از آنجا به فرمانداری خرمشهر عزیمت نمودیم تا در صورت امکان مرز را برای مدت کوتاهی هم شده باز نمایند که متاسفانه جواب مثبتی دریافت ننمودیم، تا اینکه روز دوشنبه با آمدن یکی از همکاران و گرفتن اجازه مخصوص از استانداری خوزستان ساعت ۵ بعداز ظهر عازم بصره شدیم. درگیریها شدت بیشتری گرفته بود و دولت بعث عراق تا سرحد امکان مرزهای خود را تقویت کرده بود و مسئولین دولت جمهوری اسلامی ایران کاملاً از این امر با خبر بوده‌اند، بهر زحمتی که بود خود را به بصره رساندیم و کار خود را که همانا دفاع از منافع دولت متبوع خود بود شروع نمودیم.

روز چهارشنبه ۲۶ شهریور ساعت ۵ بعداز ظهر قرارداد ۱۹۷۵ یک جانبه با پخش نطق صدام ازطرف دولت بعث عراق لغو گردید و بلافاصله کلیه مدارک عبور از مرز ما توسط مامورین امنیتی ضبط گردید و بما گفتند که: مشغول تهیه لیست حقوقی شما هستیم که بمحض آماده شدن و دریافت آن بکشور خود بازخواهید گشت.

روز شنبه ۲۹ شهریور از ما خواسته شد تا در مورد انحلال دفتر با آنان همکاری نمائیم که این درخواست ازطرف کلیه اعضاء ایرانی دفتر رد گردید و مشروط بر آن نمودیم که دولت جمهوری اسلامی ایران با ارسال تلگراف موافقت خود را با این امر اعلام نماید.

روز چهارشنبه ۲ مهر جنگ رسماً چند روزی است شروع شده وما از زمان لغو قرارداد تاکنون در بازداشت افراد امنیتی بصره بسر میبریم و شاهد عملیات عقابان تیزپرواز خود هستیم که چگونه عقابوار بر تاسیسات نظامی عراقیها حمله میآورند و پس از انهدام آنها از میان آتش گلوله و انواع موشک میگریزند و افراد امنیتی عراقی در هر حمله برخود میلرزیدند و ترس خود را حتی از ما نیز پنهان نمی‌داشتند.

روز پنج شنبه ۳ مهر ساعت ٤ بعداز ظهر هنوز درخانه‌های مسکونی خود همراه با خانواده‌های خود زندانی هستیم، همسرم اظهار نگرانی میکرد که چه خواهد شد، درجوابش گفتم تازمانی که ما را از اینجا نبرده‌اند جای نگرانی نیست، هنوز آخرین کلمات ازدهانم خارج نشده بود که زنگ در بصدا درآمد وقتی در را باز کردم محوطه منازل را پر از افراد امنیتی دیدم و مینی بوس سفیدرنگی که درگوشه محوطه پارک شده بود. یکی از همکارانم بود. گفت لباسهایت را بپوش و بیا، همسرم و فرزندانم نگران شدند ولی بآنها گفتم نگران نباشید اگر امشب نیامدم انشاالله فردا خواهم آمد وبعداز خداحافظی در داخل مینی بوس قرار گرفتم همکاران یکی یکی میآمدند و در روی صندلیها جای میگرفتند، وقتی همه آمدند مینی‌بوس بحرکت درآمد چند سرباز مسلح باصافه یکی از کارمندان عراقی دفتر که آنهم مسلح بود ما را همراهی میکردند، وقتیکه مینی بوس از محوطه منازل قدری دور شد چشمانمان را بستند و اولین چشم چشمان منبود که بسته شد ضمناً دست یکی از سربازان تا زمان پیاده شدن برچشمم سنگینی میکرد، در این مدت هزاران فکر ازنظرمان میگذشت، عده‌ای خود را آماده شهادت و عده‌ای خود را آماده شکنجه کرده بودند.

بعداز طی مسافتی ایستادیم و یکی یکی از مینی‌بوس پیاده شدیم و با گرفتن شانه‌های یکدیگر شروع بحرکت نمودیم، بکجا، نمیدانم همه جا تاریک وهمه چیز برایمان گنگ، بعداز طی مسافتی پیاده روی ایستادیم، اسمها را پرسیدند و بعد ٦ نفر جدا شدند و رفتند، نفر هفتم من هستم و وقتی سه نفر شدیم بعداز گرفتن کلیه وسایل شخصی را همان انداختند و بعداز گذشتن از میان کثافات و فاضل آب به بن بست رسیدیم و هر طرف را لمس میکردیم دیوار سیمانی بود و در این موقع صدای نگهبان بلند شد که چشمانتان را باز کنید بعداز بازکردن چشمان متوجه شدیم که در داخل سلول بسیار کوچک و تاریک با دیوارهائی سیمانی و درب آهنی یکپارچه که فضای آن حتی برای یک نفر هم کافی نیست و در زیر پایمان یک پتوی خیس و یک گالن آب گرم، کفشها را در آوردیم و نشستیم، گرما بیداد میکرد، پیراهنهای خود را در آوردیم سکوت همه جا را فرا گرفته بود، اینجا کجاست، برای چه ما را اینجا آورده‌اند و اینها سئوالاتی بود که از خود میکردیم ولی جواب نداشت. نوشیدن آب شروع شد اما بقدر یک جرعه چون تاصبح همین یک گالن آب برای سه نفربود. بعد، ساعتی گذشت لقمه نانی با یک تخم مرغ آوردند و از بالای در که چند سوراخ کوچک داشت بما دادند و آنرا خوردیم، سعی نمودیم بخوابیم ولی مگر میشد بوی تعفن همه جارا گرفته بود و گرما عذابمان میداد بخار فضای داخل سلول را پر کرده بود، وقتی بدنهای لخت بهم تماس پیدا میکرد آتش بلند میشد و هر کس سعی میکرد نفس خود را پنهان کند. در آنجا همه چیز برای ما تمام شده بود چون هرچه داشتم در خرمشهر ازدست رفته بود، همسر و فرزندانم نیز اسیر دست اینان بودند وخودم هم در سیاه چال. ولی از تمام اینها بالاتر خدا را داشتم که یادآور درمانی بود بر تمام دردها.

شب سخت سپری گردید و صبح پدیدار شد اگرچه درون سلولهای ما شب و روزش فرقی نداشت ولی هرچه بود روز بود، با بازشدن قفل باهم منتظر شدیم و درب سلول با لگدی محکم باز شد خوشحال شدیم که میتوانیم از دستشوئی استفاده کنیم چون اول فکر میکردیم همین جا خواهیم ماند تا ازبین برویم، با اشاره نگهبان مسلح به بیرون پریدیم، یک دقیقه توالت یک دقیقه دستشوئی آنهم بدون صابون، این کلمات را نگهبان تکرار میکرد و اگر کسی اندکی تاخیر مینمود لگدی و یا مشتی بود که میبایستی بر بدن خود تحمل میکرد، یادم هست وقتی دستهایم را میشستم عده‌ای سیگار وعده‌ای یک فنجان چای طلب میکردند و صدای نگهبان که بآنها میگفت اینجا این چیزها ممنوع است و با پر کردن ظرف آب بدرون سلولها خزیدیم و منتظر صبحانه شدیم و بالاخره بعد از مدتی طولانی که بعدها فهمیدیم ساعت ۱۱ است صبحانه را از همان سوراخ بالای درگرفتیم، یک نان کوچک یک عدد تخم مرغ و دیگر هیچ، شروع بخوردن نمودیم این برنامه هم تمام شد منتظر نهار شدیم و بالاخره وقت ناهار هم فرا رسید که بعدها فهمیدیم ساعت ۳/۵ بعد از ظهر است در یک کاسه شکسته قدری برنج خشک مخلوط با رب گوجه فرنگی و دیگر هیچ و منتظر دودقیقه هوای آزاد و استفاده از توالت و دستشوئی در ساعت ۵ بعد ازظهر شام در ساعت ۷ بعدازظهر که بعلت نزدیک بودن ناهار با شام که همان مانده ظهر بود و در داخلش دانه انار - پوست پیاز - برگ سبزی و چیزهای دیگر پیدا میشد استفاده نمیکردیم و این برنامه از روز اول زندانی تا روز آخر ادامه داشت یکشنبه ششم مهر ماه یکی از همکاران که زبان عربی میدانست تقاضای ملاقات با رئیس زندان را نمود تا موضوع را با ایشان در میان بگذارد که ما همگی داریم از بین میرویم بعد از ۲ ساعت نگهبان آمد و ایشان را برد البته با چشمان بسته ولی طولی نکشید که ایشان را آوردند و وقتی قفلها همگی بسته شد صدایش کردیم ولی جوابی نیامد و هم سلولیش گفت ناراحت نباشید قدری شکنجه‌اش کرده‌اند و حالش زیاد خوب نیست دیگر سئوال نکنید، همه ساکت شدند و فردایش یکی از همکاران را در دستشوئی دیدم پایش ورم کرده بود و آهسته بمن گفت محکوم باعدامم کرده‌اند و بعد ها فهمیدم که بد جوری شکنجه‌اش کرده بودند و حالا در سلول پهلویی بصورت انفرادی زندانست.

روزها یکی پس از دیگری سپری میشد گرما عذابمان میداد و جسممان در اثر سوء تغذیه ضعیف شده بود و چشمان من در اثر گرما آماس کرده بود چنان که صبحها قادر به باز کردن آن نبودم، چند بار تقاضای دارو نمودم ولی هیچ وقت دریافت نکردم.

روز چهارشنبه نهم مهر ماه ۱۳۵۹ ساعت ۱۰ صبح در باز شد و در میان در با آن چشمان درد آلود مردی را دیدم با قدی کوتاه و هیکل فربه که سبیلی بر پشت لب داشت دیدم و بعدها فهمیدم که ایشان یکی از شکنجه گران است، اسمها را نوشت و با خندهای تمسخر آمیز در را قفل کرد و رفت.

ساعت ۵ بعداز ظهر همان روز آخرین لقمه برنج خشک را تازه از گلو پائین داده بودم که نگهبان مرا صدا کرد و با باز شدن در چشمانم را بستند و نگهبان با گرفتن دست من شروع بحرکت کرد، در سر راه هر سربازی که مرا میدید مشتی، لگدی و اگر مسلح بود قنداق تفنگی نذرم میکرد و تا اینکه به میعادگاه رسیدیم با چشمان بسته شروع به بازجوئی نمودند اما هنوز چند سئوالی نشده بود که باران مشت لگد و قنداق تفنگ سرازیر شد همه را تحمل میکردم ولی دم بر نمیآوردم و فقط خدا و ائمه را بیاری میخواندم، وقتی چنین دیدند مرا خواباندند و با شلاق تمام بدنم را زخم کردند چنانکه خون جاری شد باز هم بآرزویشان نرسیدند وبالاخره مدت یک ساعت آنچه را که از وسائل شکنجه دراختیار داشتند بر بدن من امتحان کردند و چون بآرزوی خود نرسیدند بمن گفتند تو پادار هستی و محکوم باعدامی، بهریدش، آنوقت بدنی مانده بود خون آلود و کبود که دستها و پاهایم راچند روزی قادر بحرکت دادن نبودم و بعدا در اثر این ضربات یک ناخن دست و پا را از دست دادم و آثار شکنجه بعد از گذشت سه ماه هنوز در بدنم هست و بعد از شکنجه مرا از سایر همکارانم جدا کردند و به سلول فردی بنام رحیم بردند، این فرد از عرب زبانهای خرمشهر بود از حرف زدنش فهمیدم که برای عراقیها کار میکند و جاسوس آنها در این زندان است، غذایش مخصوص بود و از تسهیلاتی برخوردار بود و میخواستند وسیله این شخص از من حرف بکشند که خوشبختانه این فرد بسیار احمق تر از آن بود که من فکر میکردم.

روز جمعه ساعت ۱۱ صبح همان همکار عرب زبان ما را با چشمان بسته بردند و بعد از مدتی آوردنش و بلافاصله مرا صدا کردند که فکر نمودم حتما میخواهند محکومیت باعدام مرا بمرحله اجرا در آورند در باز شد منتظر شدم که چشمانم را ببندند و ببرند ولی با کمال تعجب مشاهده نمودم که به من میگویند برو پیش این همکار عرب زبان ووقتی وارد سلول ایشان شدم ندارا بمن رساند که موظب حرف زدنم باشم ساعت ۳/۵ بعد از ظهر دوباره مرا صدا کردند به بیرون از سلول و سرنگهبان بداخل سلول رفت و با همکار عرب زبان ما شروع بصحبت کردن نمود و مرا دو باره با چشمان بسته به شکنجه گاه بردند و شروع به شکنجه نمودند ولی ایسار حائی برای زدن نداشتند و تنها جای سالم کف پاهایم بود که آنرا هم بی نصیب نگذاشتند و یک قداق تفنگ محکم نیز بر سر بازویم زدند که مدتها کبود بود و درد میکرد و بعد از سئوالاتی مرا دو باره بسلول آوردند.

روزها بدینترتیب سپری میشد ، از گرمای هوا کاسته شده بود ولی در عوض شپش همه جا را فرا گرفته بود سرها، بدنها، لباسها و همه و همه چرک و کثیف ، از حمام و شستن لباس خبری نبود و از طرف دیگر آنچه بیشتر از غذا و بهداشت ما اعذاب میداد بی خبر بودن ازهمسر و فرزندانمان بود، همیشه از آنان سئوال میکردیم البته محتاطانه که مبادا عصبانی شوند و به شکنجه گاه ببرند، تا اینکه بعد از دو هفته رئیس زندان آمد گفت: شنیدم نگران خانواده خود هستید، نگران نباشید ما آنها را به خرمشهر فرستادیم با شنیدن این حرف تحمل زندان برایمان آسانتر شد اگر چه میدانستیم آنها سالم نخواهند ماند ولی از اسیر بودن بدست ایران بهتر است.

روزها بدینترتیب سپری میشد و قدرت دید چشمانم رفته رفته از بین میرفت و جسمم نیز در اثر سوء تغذیه بکلی ضعیف شده بود، در این مدت اسرای زیادی را آوردند، همه را شکنجه میکردند بیشتر از آنکه بشود فکرش را کرد مخصوصا پاسداران و اعراب وفادار جمهوری اسلامی. وقتی قفل سلول باز میشد نفسها در سینه‌ها حبس میشد وهمه بحدا پناه میبردیم معلوم نبود نوبت کیست وگاهی اعدام هم میکردند، رفته رفته همه چیز عادی شده بود، اخبار جنگ را ما از اسرا دریافت میکردیم همه‌اش غم انگیز بود، یادم هست یک شب دکتری را که با مریض و آمبولانسش اسیر کرده بودند پیش ما آوردند، سه نفر بودیم شدیم چهار نفر ووقتی داخل سلول قرار گرفت مدتی سات و مبهوت باطراف نگاه میکرد و وقتی حالش جا آمد گفت واقعا اینجا خدا را میتوان دید و اینجا جای مردان است و با آنکه شکنجه‌اش کرده بودند صبح فردا بردنش بعداد از این حاطرات بسیار بود ولی همه‌اش تلخ.

چهارشنبه ۳۰ مهرماه ۱۳۵۹ رحمت خدا بر ما باریدن گرفت ولطف خداوند شامل حال ما شد و در ساعت ۱۱ نوید آزادی را دادند و بعد از دریافت وسایل شخصی خود دوباره چشمانمان را بستند و باگرفتن شانه‌های یکدیگر در داخل مینی بوس قرار گرفتیم، بدنها و لباسها بوی بدی گرفته بود و جوشهای چرکی تازه شروع بزدن کرده بودند که خداوند بجاتمان داد و از همه مهمتر اینکه گفتند خانواده شما اینجا هستند روز خوبی بود بعد از یکماه دوباره نور آفتاب را لمس میکردیم، چند ساعتی فرصت داشتیم تاوسایل خود را جمع کنیم وبالاخره مینی بوس در ساعت٤ بعدازظهر بطرف مرز کویت حرکت نمود و شب را بعللی در مرزصفران خوابیدیم و فردا صبحش بطرف کویت حرکت نمودیم وبعد از چند روز اقامت در کویت در روز ۵ آبان ساعت ۸ بعدازظهر کویت را بسوی پاکستان ترک نمودیم و در ساعت٤ صبح روز ٦ آبان ۱۳۵۹ وارد کراچی شدیم وبعلت نبودن وسیله ، مجبور باقامت یک هفته‌ای در کراچی گردیدیم و در روز دوشنبه ۱۲ آبان ساعت ۱۲/۵ بعد ازظهر کراچی را بقصد تهران ترک و در ساعت ۵ بعدازظهر بتهران رسیدیم.

والسلام- کارشناس امور دریائی دفتر مشترک هماهنگی ایران و عراق کاپیتان علیرضا خوشرو

میشل عفلق اعتراف کرد که جنگ را عراق شروع کرده است

بگزارش خبرنگار دفتر مرکزی خبر از لندن میشل عفلق دبیر کل مسیحی حزب بعث عراق طی نطقی اعتراف کرد که جنگ را عراق آغاز کرده است و افزود نبردی که عراق شروع کرده، نبرد وحدت عرب است و حیات و موجودیت ناسیونالیسم عربی به نتیجهٔ جنگ وابسته است.

بگزارش نشریه دولتی عراق که در لندن انتشار می‌یابد میشل عفلق بنیانگذار و دبیر کل مسیحی حزب سوسیالیست عربی بعث- اخیرا در نطقی اعلام کرده است که جنگی که عراق علیه ایران براه انداخته است جنگی است که نه بخاطر آب یا خاک باشد. بلکه جنگی است که ناسیونالیسم عربی و حیات آن به این جنگ بسته است. عفلق که در یک اردوگاه آموزش نظامی ارتش خلقی بعث عراق سخنرانی کرده گفته است... نبردی که عراق شروع کرده نبرد وحدت عرب است ولی کوششهائی وجود دارد که این جنگ را جنگی بر سر اختلافات مرزی نشان دهد در حالیکه این جنگ فقط بعراق مربوط نمیشود و وابسته به موجودیت ناسیونالیسم عرب است.

رهبر کودتاچیان گامبیا گریخت

سانجول- خبرگزاری فرانسه- بگزارش خبرگزاری فرانسه از میداء بانجول پایتخت گامبیا بموجب شایعاتی که دربانجول شایع شده کوکوی سامبا سانیانگ رئیس شورای عالی انقلاب گامبیا از اردوگاه نزدیک- فیلدفورس- واقع در شبه جزیره کومبوکه درمحاصرهٔ سنگالیها قرار گرفته است.

بنابراین رئیس شورای عالی انقلاب گامبیا که همان رهبر کودتاچیان این کشور است اکنون باید یادرنقطه‌ای درگامبیا باشد یا درسنگال درحالیکه سرباز گامبیا وسنگال ازطرف سنگال تحت کنترل شدید قرار گرفته است.

رهبر اتحادیه همبستگی کارگران لهستان گفت:

دولت لهستان باید تسلیم کارگران شود

بلگراد- خبرگزاری پارس- اقدامات اعتراض آمیز و اعتصابات هشدار دهنده در لهستان همچنان ادامه دارد لخ والسا رهبر اتحادیه‌های همبستگی در میدان مرکزی ورشو گفت: هیچ گونه هشداری نمی‌تواند اتحادیه همبستگی را مجبور به صرفنظر کردن از خواسته‌های خود نماید. وی افزود ما به این نتیجه رسیده‌ایم که این بار مقامات کشوری باید تسلیم گردند وی گفت دیگر مسئله مربوط به خواسته‌های ما نیست و اگر اتفاقی رخ دهد ما از حمایت مردم سراسر کشور برخوردار خواهیم بود.

والسا همچنین اظهار داشت اتحادیه همبستگی اوضاع کشور را تحت کنترل خود دارد و برای مدتی طولانی نیز چنین خواهد بود. رهبر اتحادیه‌های همبستگی افزود ما نمی‌خواهیم برخوردی ایجاد شود ولی دیگر جائی برای مانور دادن باقی نمانده و باید هر چه زودتر راه حلی که مورد قبول طرفین باشد پیدا کرد زیرا در غیر این صورت تنها یک راه حل باقی خواهد ماند وی منظور خود را از یک راه حل بیان نکرد. از سوی دیگر معاون نخست وزیر لهستان و رئیس کمیته همکاری دولت با اتحادیه‌های همبستگی در یک پیام تلویزیونی اظهار داشت به شعور و عقل اکثریت مردم لهستان اعتقاد دارد. وی نسبت به خطری که تظاهرات خیابانی بدنبال خواهد داشت بمردم هشدار داد و گفت یک جرقه کافیست تا اوضاع وخیم کنونی را مشتعل سازد اتحادیه همبستگی علاوه بر اعتراض به کمبود و گرانی مواد غذائی به کاهش یک پنجم سهمیه ماهیانه نیز اعتراض دارد ولی دولت اظهار داشته این کاهش بخاطر مشکلاتی است که درموازنه پرداخت خرید و فروش کشور بوجود آمده است.

بگزارش نماینده خبرگزاری پارس از بلگراد اوضاع اقتصادی لهستان بسیار وخیم است و ایستادن در صفهای طولانی مقابل مغازه‌ها برای مردم لهستان یک امر عادی و روزمره محسوب میشود دولت در انتظار تنها روزنه امید یعنی برداشت محصولات کشاورزی می‌باشد.

اعتصاب یک میلیون نفری کارگران و معدنچیان

خبرگزاریها گزارش دادند یک میلیون نفر از کارگران و معدنچیان سیلزی یکی از مناطق مهم صنعتی لهستان دیروز بعنوان اعتراض به شکست مذاکرات دولت و اتحادیه همبستگی پیرامون کمبود مواد غذائی و سایر مشکلات این کشور دست به یک اعتصاب چهار ساعته زدند. سخنگوی اتحادیه همبستگی گفت به استثنای کارگران سرویسهای ضروری مانند حمل و نقل و صنایع غذائی سایر کارگران در کلیه کارخانه‌های بزرگ صنعتی و معدنچیان ٦۰ معدن ذغال سنگ در منطقه سیلزی دست از کار کشیده‌اند.

همزمان با شروع اعتصاب در منطقه سیلزی رادیو دولتی لهستان بیانیه دولت را که در آن اتحادیه همبستگی بخاطر شکست مذاکرات و توهین به اعضای دولت مورد سرزنش قرار گرفته بود پخش کرد.

نماینده حزب مسلمانان در پارلمان اندونزی:

بنی صدر یک تکنوکرات بود و تئوریهایش عملاً با روح انقلاب اسلامی ایران سازگار نبود

خبرگزاری پارس از جاکارتا امین اسکندر یکی از اعضای حزب مسلمانان در پارلمان اندونزی ضمن سخنان مشروحی اشتباهات بنی صدر را تشریح کرد. وی گفت: بنی صدر رئیس جمهور پیشین ایران مرتکب چند اشتباه گردید که در نتیجه مجبور به فرار شد. بنی صدر به شدت تحت تاثیر تفکرات گوئیهای افکار غربیها که وی را بعنوان یک رهبر مناسب قلمداد میکردند قرار گرفت که در نتیجه به رویاروئی وی با آیت ا.. العظمی امام خمینی رهبر ایران انجامید.

بنی صدر این امر را فراموش کرده بود که مقام ریاست جمهوری و اصولاً تمام قدرت و موقعیتش را در پی حمایت کامل امام خمینی کسب نموده بود. وی بعنوان یک تکنوکرات تمرکز بیش از حدی به تئوری اقتصادیش که عملاً با روح انقلاب اسلامی ایران سازگار نبود معطوف میداشت. تلاش بنی صدر جهت تحریم انتخابات ریاست جمهوری و انتخابات مجلس با شکست روبرو گردید و وضع هنگامی بدتر شد که وی در صدد کسب حمایت از سوی چپ‌گرایان گردید که این عمل به وضوح بر ضد سرنوشت و حیثیت کشور و مردم بود.

امین اسکندر در خاتمه افزود بنی صدر با فرارش به یک کشور خارجی مرتکب اشتباه دیگری گردید وی جهت اثبات ادعای لیاقتش جهت رهبری میبایست در کشور جهت رهبری میماند و به مبارزه که شعار همیشگی‌اش بود بر میخاست ولی وی جهت مقابله با به اصطلاح دشمنانش از جو ترور استفاده کرد در حالیکه این نشانه‌ای از ضعف است.

روزنامهٔ ایتالیائی پس از مصاحبه با بنی‌صدر نوشت:

بنی‌صدر در دوران ریاست جمهوریش به پشتیبانی کارتر امیدوار بود

خبرگزاری پارس- براساس گزارش رسیده از واتیکان مجله ایتالیائی اسپرسو درشماره مورخ ١٤ مرداد مقاله‌ای درباره فرار بنی‌صدر به قلم جیان سزار سلسکا منتشر کرده است.

سلسکا که با بنی‌صدر ملاقاتی داشته است می‌نویسد: این آقای بدون سبیل و تقریبا بی هویت که هفته گذشته با جتی دزدیده شده به پاریس آمده کیست؟

خود بنی‌صدر می‌گوید من رئیس‌جمهوری هستم ولی اگر مایل هستید بمن رفیق بنی‌صدر بگویید.

سلسکا همچنین به نقل از بنی‌صدر می‌گوید من با فرار خود می‌خواستم به غرب بگویم که مخالفین رژیم فعلی ایران فقط بختیار و شرکای شاه نیستند.

بنی‌صدر درپاسخ سئوال نویسنده ایتالیائی که پرسیده بود آیا متوجه هستید که از سخنان شما چنین استنباط میشود که شما هم یک دیکتاتور هستید گفت: شاید چنین باشد.

سلسکا می‌افزاید بنی‌صدر در دوران ریاست جمهوری خویش به پشتیبانی کارتر امیدوار بود و هم اکنون نیز درانتظار حمایت اروپای غیرمذهبی است.

مفتی جعفری لبنان انتخاب رئیس جمهور ایران را تبریک گفت

براساس گزارش خبرنگار واحد مرکزی اخبار از بیروت شیخ عبدالامیر قبلان مفتی جعفری لبنان از سفارت جمهوری اسلامی ایران در بیروت دیدن کرد و انتخاب برادر محمد علی رجائی به ریاست جمهوری اسلامی ایران را تبریک گفت وی به همین مناسبت تلگرامی به حضور آقای رجائی مخابره کرد این تلگرام آمده است که در شرایط سختی که اکنون امت اسلام با آن روبروست انتخاب شما به ریاست نخستین جمهوری اسلامی در زمین روزنه امیدی را گشوده است. جمهوری اسلامی شما نقطه امیدی برای همه توده‌های مستضعف جهان است بویژه در خط ولایت فقیه و رهبری صحیح باشد. ما امیدهای فراوانی به شما و رهبری امام خمینی دام ظله بستهایم پیشبرد نقش پیشرو شما مستلزم همکاری هرچه بیشتر بین همه گروههای مومن است و ما در لبنان بویژه در جنوب این کشور این سرزمین صحنت زده از شما می‌خواهیم که توجه و اهتمام بیشتری به سرزمین جبل عامل و ملت آن مبذول دارید، زیرا این سرزمین امانت خدا و تاریخ و میراث اسلامی بر گردن همه مسئولان مسلمان است شیخ عبدالامیر قبلان همچنین در این تلگرام از آقای رجائی خواست که برای آزادی امام موسی صدر رهبر شیعیان لبنان که از سه سال پیش ناپدید شده است اقدام کنند.

ارتش سنگال کنترل گامبیا را بدست گرفت

بدنبال آزاد شدن گروگانهای کودتاچیان گامبیائی نیروهای سنگالی برای یافتن آنها دست به جستجوی همه جانبه‌ای زده‌اند.

خبرگزاری فرانسه از بانجول گزارش داد نیروهای اعزامی سنگالی به گامبیا دیروز بجستجوی وسیع خود برای یافتن افرادی که روز ۳۰ ژوئیه مبادرت به کودتای شکست خورده علیه حکومت دودا جاوارا رئیس جمهوری گامبیا زدند را آغاز کردند. سربازان سنگالی و پلیس که بخواست رئیس جمهوری گامبیا وارد این کشور شدند روز گذشته آخرین سنگر کودتاگران را ادوگاه اصلی نیروی زمینی واقع در حومه پایتخت گامبیا بود بتصرف خود در آوردند. افراد ارتش سنگال و ژاندارم‌ها همچنین در پی یافتن سلاحهائی هستند که کودتاگران در میان مردم بانجول توزیع کرده‌اند.

در میان اشخاصی که نیروهای سنگالی در پی یافتن آنها هستند سانیانگ مغز متفکر کودتای سرنگون شده است که رهبری حزب مخالف غیرقانونی سوسیالیست را برعهده داشته و سرپرست شورای انقلابی نظامی - غیر نظامی بود.

تلفنهای نیازمندیهای جمهوری اسلامی
۳۱۲۹۲۹ - ۳۱۲۹۹۹

بن بلا:

مخالفت با انقلاب اسلامی ایران در غرب طرح ریزی میشود

بنا به گزارش نماینده واحد مرکزی خبر در بیروت احمد بن بلا رئیس جمهوری پیشین الجزایر در مصاحبه‌ای با مجله الحوادث چاپ لندن پیرامون انقلاب اسلامی ایران گفت: این انقلاب دنیای سرمایه داری بویژه آمریکا را بسه وحشت افکنده است زیرا این انقلاب به عقیده من قبل از هر چیز یک مساله اساسی را مطرح می‌کند که مساله فرهنگ است. انقلاب ایران قبل از هر چیز یک انقلاب فرهنگی است که تمدن دنیای سرمایه‌داری و روابط سلطه جویانه غرب را در معرض اتهام قرار داده است. انقلاب اسلامی ایران با نمونه رشد اقتصادی و مصرف در جامعه غربی که فرهنگ ١٤ قرنه ما را تهدید می‌کند مخالف است.

بن بلا افزود. اما مهم اینست که از عمر این انقلاب بیش از دو سال و نیم نمی‌گذرد. بعضی می‌گویند که انقلاب پیش نمی‌رود و سر تا پا خون و خون و خون است. ولی نباید فراموش کنیم که در اروپا خیلی بیشتر از این خون ریخته شد. وانگهی انقل

با شرکت در آئین های عزاداری و راهپیمایی

مراسم پرشکوه اربعین شهدای ۷ تیر در بهشت زهرا

سرویس شهرستان- بمناسبت چهلمین روز شهادت مظلومانه ۷۲ تن از یاران امام از جمله آیت‌الله شهید دکتر بهشتی که در شامگاه هفتم تیرماه درحادثه انفجار بمب در دفتر مرکزی حزب جمهوری اسلامی شربت شهادت نوشیدند و همچنین بزرگداشت شهادت دکتر سیدحسن آیت نماینده مردم تهران در مجلس شورای اسلامی روز پنجشنبه مجالس پرشکوهی در سراسر کشور برگزار شد و مردم شهیدپرور انقلابی میهنمان با شرکت در آئین های سوگواری و راهپیمایی یاد آن شهیدان مظلوم را گرامیداشتند. گزارشات رسیده از نقاط مختلف کشور حاکیست که مردم با بستن مغازه‌ها و بازارها در آئین های سوگواری شرکت کردند و ضمن تجلیل از مقام شهدای فاجعه ۷ تیر بار دیگر بر وحدت یکپارچه خود توطئه‌های منافقان و یادی ابرقدرتها را محکوم کردند. براساس این گزارش امت مسلمان میهنمان در راهپیمایی‌هایی که به همین منظور برپا شد خواستار قاطعیت هرچه بیشتر دادگاههای انقلاب و مأمورین انتظامی در سرکوبی تروریست‌ها و منافقین شدند. گزارشهای برخی از مجالس عزاداری مردم در زیرازنظرتان میگذرد:

راهپیمائی در بندر عباس

بندرعباس- به مناسبت چهلمین روز شهادت ۷۲ تن از بهترین یاوران انقلاب و همچنین بزرگداشت شهادت دکتر آیت عصر روز پنجشنبه مراسم راهپیمائی در بندرعباس برگزار شد. در این راهپیمائی برادران روحانی و امام جمعه بندرعباس وگروه کثیری از مردم این شهر شرکت داشتند.

همین گزارش حاکیست که راهپیمایان پس از گذشتن ازچند خیابان در گورستان بهشت زهرا بر مزار شهدا تجمع کردند. در این مکان پس از اقامه نماز مغرب و عشاء به امامت حجت‌الاسلام احمدی آقای مصطفی میرسلیم سرپرست بنیاد امور خیری زندگان پیرامون شیوه‌های مبارزه امپریالیسم با انقلاب اسلامی ایران سخن گفت.

مراسم چهلمین روز شهدای ۷ تیر درهمدان

همدان- به مناسبت بزرگداشت اربعین شهدای ۷ تیر عصر روز پنجشنبه مراسم باشکوهی با شرکت اقشار مختلف مردم همدان در محل گورستان باغ بهشت این شهر برگزار گردید.

به گزارش خبرگزاری پارس در این مراسم حجت‌الاسلام مسجد انصاری نماینده مردم زرند کرمان در مجلس شورای اسلامی از شخصیت شهید آیت‌اله بهشتی سخن گفت.

نماینده مردم زرند در ادامه سخنان خود افزود که با شکست تمامی خطهای التقاطی و انحرافی خط امام و خط حزب‌اله خط سیاسی ایران گردیده است.

مراسم بزرگداشت شهداء ۷ تیر در کرمانشاهان

کرمانشاه- بمناسبت چهلمین روز شهادت شهید مظلوم آیت‌اله بهشتی و ۷۲ تن از یارانش نیز بمنظور برگذاشت چهارش از شهدای انفجار بمب میدان آزادی کرمانشاه و شهادت دکتر حسن آیت اقشار مردم کرمانشاه ساعت ۱٦/۳۰ دقیقه روز پنجشنبه بدعوت آیت‌اله اشرفی اصفهانی امام جمعه کرمانشاه سپاه پاسداران غرب کشور استانداری کرمانشاهان، جامعه روحانیت و نهادها و ارگانهای انقلاب دست به یک راهپیمایی زدند.

بگزارش خبرگزاری پارس راهپیمایان درحالیکه امام جمعه علما روحانیون رزمندگان اسلام ومقامات استان آنها را همراهی میکردند با شعارهائیکه علیه امپریالیم و گروهکهای تروریست میدادند و خواستار اعمال قاطعیت در سرکوبی تروریستها بودند از مسجد جامع تا مزار شهدای کرمانشاه براهپیمایی پرداختند و سپس به سخنان حجت‌الاسلام علی فلاحیان حاکم شرع دادگاههای انقلاب اسلامی کرمانشاه گوش فرا دادند براساس این گزارش در اسلام‌آباد همزمان با راهپیمایی باشکوهی ترتیب یافت و در پایان آن حاکم شرع اسلام‌آباد سخنرانی کرد در سقز از ساعت ۱۷ روز پنجشنبه و در صحنه از ساعت ۱٦ امروز مجالس یادبودی برپا شد همین گزارش حاکیست در بهاوند نیز مجلس یادبودی در حسینیه بهاوند این شهر ترتیب یافت در این مجالس ائمه جمعه، روحانیون، فرمانداران، و بخشداران و جمع زیادی از اقشار مردم شرکت داشتند.

در پایان مراسم راهپیمایی عصر روز پنجشنبه مردم کرمانشاه برمزار شهدا، معاون سیاسی اداری استانداری در رابطه با رویدادهای اخیر کرمانشاه و بمب‌گذاری میدان آزادی سخن گفت و شرکت کنندگان در این راهپیمایی از دادگاههای انقلاب اسلامی خواستند با عوامل ترور و وحشت قاطعانه رفتار کنند.

مراسم چهلمین روز شهادت شهدای ۷ تیر در کرمان

کرمان- عصر روز پنجشنبه به مناسبت چهلمین روز شهادت آیت‌اله بهشتی و ۷۲ تن از یاران امام مراسمی در مزار شهدای کرمان و با شرکت امام جمعه- استاندار کرمان- روحانیون و اقشار مردم برگزار شد و طی آن مردم مسلمان و متعهد کرمان ضمن ابراز تنفر از اعمال و رفتار غیر انسانی گروهکهای منافق از دولت مکتبی دکتر باهنر خواستند که با قاطعیت هر چه تمامتر در برابر اینگونه اعمال عمل نمایند. بر اساس همین گزارش عصر روز پنجشنبه در شهرستانهای تابع استان نیز بمنظور برگذاشت چهارش از شهدای انفجار مردم برگزار شد. در سیرجان نیز بر مزار شهید نصیری لاری نماینده مردم لار در مجلس شورای اسلامی که در حادثه بمبگذاری دفتر حزب جمهوری اسلامی به شهادت رسیده است مراسمی با شرکت امام جمعه و روحانیون و اقشار مختلف این شهر برگزار شد.

مراسم بزرگداشت اربعین شهدای ۷ تیر در گلستان شیخان قم

قم- به منظور گرامیداشت چهلمین روز شهادت بیش از ۷۲ یار امام به دعوت حزب جمهوری اسلامی قم شب گذشته مجلس ختم با شکوهی در گلستان شیخان برگزار شد.

بگزارش خبرگزاری پارس در این مجلس که گروه کثیری از مردم قهرمان و شهید پرور قم شرکت داشتند آیت‌اله صانعی عضو فقهای شورای نگهبان در این مورد سخنانی ایراد کرد.

آیت‌اله صانعی در ادامه سخنان خود از امت قهرمان خواست باحفظ وحدت و همبستگی همچنان در صحنه باقی بمانند و ضمن انتقادهای سازنده از افراد مسئول مملکتی حمایت کنند همین گزارش حاکیست پس از سخنان آیت الله صانعی مراسم دعای کمیل با شکوه فراوان برگزار شد.

همچنین بمناسبت چهلمین روز شهادت ۷۲ تن یاران حسین زمان و بمنظور اعتراض و هشدار به دادگاههای انقلاب و ارگانهای مسئول در نابودی ضد انقلاب و تفالهای آمریکا روز پنجشنبه بازار قم تعطیل بود. همچنین اصناف شیخان قم با انتشار اطلاعیه‌ای ضمن محکوم کردن اعمال مذبوحانه دشمن که نشانگر نهایت ذلت و ربونی اوست خواستار قاطعیت انقلابی دادگاههای انقلاب در سرکوب منافقین ضد بشر شدند و اعلام کردند که امروزرا تعطیل خواهند کرد.

بزرگداشت خاطره شهدای دفتر مرکزی حزب جمهوری اسلامی در ایلام:

ایلام- بمناسبت چهلمین روز شهادت بیش از ۷۲ تن از بهترین یاران امام و دکتر حسن آیت باراریان مسلمان و متعهد ایلام با تعطیل یکپارچه بازار در مراسمی که صبح امروز پنجشنبه بهمین مناسبت تشکیل شده بود شرکت کردند بگزارش واحد مرکزی خبر از ایلام در این مراسم که در مسجد جامع برگزار شد عده کثیری از مردم شهیدپرور ایلام و امام جمعه این شهر شرکت داشتند. ابتدا یکی از روحانیون عضو سخنانی از شهید مظلوم آیت‌اله دکتر بهشتی تجلیل کرد وی به محکوم کردن جنایات منافقین و مزدوران امپریالیم از مردم این شهر خواست تا با هشیاری و حضور در صحنه توطئه‌های ضد انقلاب را خنثی کنند.

آنگاه قطعنامه‌ای در ۱۲ ماده قرائت شد که طی آن تبریک انتخاب ریاست جمهوری به امام و امت و پشتیبانی از مجتبی وزیری آقای ناصر از مقامهای قضائی خواستار عمال قاطعیت در مقابله با عناصر ضد انقلاب و حفاظت از شخصیتهای مملکتی شدند این قطعنامه به تکبیرهای حاضران تائید شد.

برگزاری مجلس بزرگداشت چهلم فاجعه ۷ تیر در سنندج

سنندج- خبرگزاری پارس- پیش از ظهر امروز پنجشنبه بمناسبت چهلمین روز فاجعه هفتم تیر و هفتمین روز شهادت سرهنگ شهرام فر و شهادت دکتر حسن آیت مجلس بزرگداشتی از سوی دایره سیاسی ایدئولوژیک لشکر ۲۸ در محل حسینیه پادگان سنندج برگزار شد حجت‌الاسلام غفاری سرپرست دایره سیاسی ایدئولوژیک لشکر ۲۸ پیرامون جنایات عوامل آمریکای جهانخوار و اهداف شوم امپریالیسم آمریکا برای از صحنه بیرون راندن امت شهید پرور ما سخن گفت و خواستار قاطعیت دادگاههای انقلاب اسلامی و قوه قضائیه شد.

و بمبگذاری‌های اخیر را محکوم کرد و گفت ما باید از موقعیتهای دشمن اطلاعات کافی داشته باشیم و بیش از پیش توجه مصادر امور و مردم به مسائل امنیتی جلب شود.

مراسم بزرگداشت شهدای هفتم تیرماه در بندر لنگه

بندر لنگه- بمناسبت چهلمین روز شهادت بیش از هفتاد تن از یاران امام امت و شهید مظلوم آیت‌الله بهشتی عصر روز پنجشنبه مردم مبارزشین همیشه درصحنه بندر لنگه از مقابل مسجد جامع بسوی انقلاب این شهر دست براهپیمائی زدند.

راهپیمایان با شعارهای کوبنده وانقلابی جنایات مزدوران امپریالیسم را محکوم کردند و از شهدای انقلاب‌اسلامی تجلیل بعمل آوردند.

بزرگداشت چهلمین روز شهدای بمبگذاری ۷ تیر در زنجان

زنجان- به منظور بزرگداشت چهلمین روز شهادت بیش از ۷۲ تن از یاران امام امت بعدازظهر روز پنجشنبه مراسمی از سوی اتاد تبلیغات‌اسلامی شهرستان زنجان درمسجد جامع این شهر برگزار شد.

شرکت کنندگان دراین مراسم پس از اختتام مجلس دست به یک راهپیمائی زدند و پس ازعبور از خیابان امام خمینی این شهر برمزار شهدا گرد آمدند. دراین اجتماع پس از تلاوت آیاتی از کلام... مجید و صدور بیانیه‌ای دررسیه شهادت یاران امام امت حجت‌الاسلام سید حسین ناصری رئیس دادگاه انقلاب‌اسلامی شهرستان زنجان پیرامون توطئه‌های امپریالیسم و صدانقلاب بمنظور شکست انقلاب سخن گفت.

مراسم اربعین شهدای ۷ تیر در ارومیه

ارومیه- خبرنگار جمهوری‌اسلامی- بدعوت حزب جمهوری اسلامی و پشتیبانی ارگانهاو نهادهای مختلف هزاران نفر از مردم غیور و شهید پرور ارومیه جهت بزرگداشت چهلمین روز شهادت ۷۲ تن از یاران امام از مقابل مسجد اعظم ارومیه تا باغ رضوان این شهر دست به راهپیمایی زدند. و درحالیکه شعار میدادند منافق مسلح اعدام باید گردد- بنی‌صدر و رجوی دادگاهی باید گردد

دادگاه انقلاب- قاطع باید گردد- پلیس انتظامی فعال باید گردد

در مزار شهدا گرد آمدند و سپس حجت‌الاسلام قریشی پیرامون شخصیت شهید دراسلام و همچنین تشکل دادن نیروها توسط حزب جمهوری اسلامی سخنرانی کرد.

آنگاه قطعنامه‌ای در ۷ ماده قرائت گردید که درآن ضمن پشتیبانی از مقام رهبری و ریاست جمهوری ومجلس و سایر ارگانهای مملکتی، ترور ناجوانمردانه گردانندگان مملکت محکوم شده همچنین راهپیمایان در این قطعنامه خواستار قاطعیت دادگاهها و ارگانهای انتظامی بخصوص پلیس و شهربانی درمقابل تروریستها شدند.

تعطیل بازار بوشهر

بوشهر خبرنگار جمهوری‌اسلامی- بمناسبت چهلمین روز شهادت ۷۲ تن از یاران امام و دو تن از نمایندگان مردم بوشهر بنام حیدری و شهریاری بازار بوشهر روز پنجشنبه تعطیل بود و بدین منظور مجلس جنمی ازسوی امام جمعه و کلیه نهادهای اسلامی درمجد جامع برگزار شد. دراین مجلس که اقشار مختلف مردم شرکت داشتند پس از قرائت قرآن مجید و سخنرانی دادستان انقلاب‌اسلامی بوشهر، مردم شعارهایی مبنی بر قاطعیت بیشتر دادگاههای انقلاب دادند.

مراسم بزرگداشت اربعین شهدای هفتم تیر دراهواز

اهواز- به مناسبت چهلمین روز شهادت بیش از ۷۲ تن از قربانیان فاجعه هفتم تیر که در پیشاپیش آنها شهید مظلوم بهشتی به دیار ابدی پیوست مجلس بزرگداشتی با شرکت انبوه کثیری از مردم قهرمان اهواز اعضاء نهادهای انقلابی و سربازان جان برکف میهن‌اسلامی درحسینیه اعظم این شهر برپا شد.

بگزارش خبرنگار خبرگزاری پارس دراین مراسم پس از تلاوت آیاتی چند از کلام‌الله مجید بیانیه شورای تبلیغات قرائت شد و آنگاه حجت‌الاسلام اراکی حاکم شرع دادگاههای خورستان سخنانی ایراد کرد

آیت ا.... صانعی در مراسم اربعین شهدای ۷ تیر : اگر دادگاهها محاربین را مجازات نکنند، مردم خودشان حرکت خواهند کرد

قم - خبرنگار جمهوری اسلامی - اربعین شهدای کربلای ایران و دراس آنها شهید مظلوم دکتر بهشتی از سوی جامعه مدرسین حوزه علمیه قم و با شرکت فقیه عالیقدر حضرت آیت ا... العظمی منتظری، آیت ا... ربانی شیرازی، آیت ا... صانعی از اعضای شورای نگهبان، نمایندگان استان مرکزی در مجلس شورای اسلامی، اعضای جامعه مدرسین و اقشار مختلف مردم مبارز قم در مدرسه فیضیه برگزار شد در این مراسم حجة الاسلام فلسفی سخنرانی کرد. کرد. بر اساس این گزارش در مراسم دعای کمیل و اربعین شهدای کربلای ایران که بر مزار شهیدان گورستان شیخان) برگزار شد آیت ا... صانعی عضو شورای نگهبان سخنرانی کرد آیت ا... صانعی در قسمتی از سخنان خود گفت ۷۲ تن یاران امام که بسیاری از آنان را میتوان گفت حزب حزب بودند با شهادت خود دوام حزب را تامین کردند خداوند عقل منافقین را گرفته اگر عقلشان را خدا نگرفته بود پسر چهار سالهای را ترور نمی‌کردند. آیتها را ترور کنید، آیت ا... بهشتی ها را ترور کنید، موسی کلانتریها را ترور کنید به مردم چه کار دارید این مسئولیند که آماده شهادتند به بیمارستانها چکار دارید در دنیا این جنایتها بی‌سابقه است اینها مطمئنند در این مملکت پایگاهی ندارد و جایگاهی ندارند میگویند بگذارید انتقامش را بگیریم و عقده امان را خالی کنیم وی سپس خطاب به دادگاه های انقلاب اظهار داشت : دادگاه انقلاب محارب را اعدام کنید اگر مجازات نمی‌کنید این مردم خودشان حرکت خواهند کرد امروز خود مردم به دادگاهها این چنین می‌گویند دادگاههای انقلاب از چی می‌ترسند : نباید احساسات مردم جریحه دار بشود ما که غرب زده و شرق زده نیستیم چه بکشیم و چه نه کشیم آمریکا ما را دیکتاتور معرفی می‌کند مسئله فریب خوردن نیست مسئله جامعه مطرح است آنهائیکه باید هدایت بشوند میآیند خودشان توبه می‌کنند راه پیشگیری همان است که مردم می‌کنند خانههای تیمی را کشف کنند و اطلاعاتشان را بالا ببرند و در اختیار مسئولان بگذارند.

دیدار رئیس‌شهربانیهای آذربایجان شرقی با آیت‌الله مدنی

تبریز- سرهنگ دیهیم رئیس شهربانیهای استان آذربایجان شرقی عصرروز چهارشنبه به همراه روسای واحدهای تابعه شهربانی تبریز و حجت‌الاسلام آقازاده رئیس دایره سیاسی و ایدئولوژیک شهربانیهای‌این استان با آیت‌الله مدنی نماینده امام و امام جمعه تبریز درمنزل ایشان دیدار و گفتگو کردند.

بگزارش خبرگزاری پارس دراین دیدار ابتدا سرهنگ دیهیم رئیس شهربانیهای آذربایجانشرقی گزارشی از فعالیتهای واحدهای تابعه شهربانی را به اطلاع آیت‌الله مدنی رساند و طی آن آمادگی پرسنل خود را برای جانبازی و حفاظت از شخصیتها و اماکن حساس اعلام کرد.

پس از آن نماینده امام در تبریز طی سخنانی ضمن قدردانی ازرحمات شبانه روزی پرسنل شهربانی آنان را به تحرک و فعالیت هرچه بیشتر در این موقعیت حساس دعوت کرد و از آنان خواست که با همکاری سایر ارگانهای انقلابی درحفظ شخصیتها و اماکن حساس وامنیت شهر کوشا باشند.

مردم پرتاب کننده کوکتل مولوتف بسوی مغازه برادر امام جمعه تهران را دستگیر کردند

مشهد- خبرگزاری پارس- عوامل امریکا وضدانقلابیون بامداد روز چهارشنبه یک مغازه پارچه‌فروشی را در خیابان امام رضا(ع) مشهد با کوکتل مولوتف مورد حمله قرار دادند ومقادیری از اجناس آنرا به آتش کشیدند.

به گزارش خبرگزاری پارس دراین حادثه که طی آن صاحب مغازه حسن حامنهای (برادر کوچک امام جمعه تهران) نیز اندکی زخمی گردید پرتاب کنندگان کوکتل مولوتف که دوموتور سوار بودند بوسیله مردم مورد تعقیب قرار گرفتند وطی آن یکی از آنان دستگیر وبه کمیته مرکزی انقلاب اسلامی مشهد تحویل شد.

بررسی مسایل عشایری کشور

اصفهان- بمنظور بررسی مسایل ومشکلات عشایر کشور وهماهنگی در اجرای طرحهای عشایری سمینار دو روزه‌ای با شرکت استانداران معاونین ومسئولین طرح عشایری هفت استان عشایر نشین کشور پریروز با تلاوت آیاتی چند از کلام ا... مجید در محل استانداری اصفهان گشایش یافت. بگزارش رسیده در این سمینار استانداران و مسئولین طرحهای عشایری استانهای اصفهان فارس بوشهر چهارمحال بختیاری کهکیلویه وبویراحمد لرستان خوزستان در سخنانی ضمن تشریح فعالیتهای عشایری انجام شده طی سال گذشته در استانها و ارائه پیشنهاداتی برای رفع کمبودها ونواقص موجود خواستار تمدید سال مالی طرحهای عشایری در استانها حداقل به مدت شش ماه تفکیک ناپذیری کارهای فرهنگی در کنار فعالیتهای عمرانی توجه به طرحهای اساسی وبنیادی چون راهسازی بهداشت آب توسعه کشاورزی دامپروری مراتع و ایجاد مراکز خدمات کشاورزی در استانها شدند.

در سنندج براثر انفجار بمب ۹ تن دیگر زخمی شدند

سنندج- خبرگزاری پارس- پیش از ظهر پریروز براثر انفجار یک بمب در خیابان انقلاب سنندج ۹ تن زخمی شدند.

بگزارش خبرنگار خبرگزاری پارس ساعت ۱۱ دوروز پیش یک بمب که توسط یکی از عناصر ضدانقلابی حمل میشد در خیابان مذکور منفجر و براثر آن حامل بمب و ۸ تن عابر بیگناه زخمی و به بیمارستان منتقل شدند که حال یک کودک و یک پیرزن بشدت وخیم است.

رئیس شهربانی کردستان به خبرنگار ما گفت حامل بمب که جراحات سطحی برداشته یک نوجوان بوده و توسط ماموران و بیشمرگان مسلمان کرد دستگیر شد.

از سوی حزب جمهوری اسلامی برگزار میشود:

مراسم بزرگداشت شهید دکتر آیت در مسجد امام خمینی بازار

این اطلاعیه از سوی حزب جمهوری اسلام در رابطه با مراسم بزرگداشت شهید دکتر حسن آیت انتشار یافت متن اطلاعیه بشرح زیر میباشد.

بسم‌الله الرحمن الرحیم

من‌المؤمنین رجال صدقوا ماعاهدوا... منهم من قضی نحبه و منهم من ینتظر

در آستانه اربعین شهادت بیش از ۷۲ تن از پیروان صدیق اسلام و یاران راستین انقلاب و مقلدان باوفای امام و خدمتگزاران امت که در کربلای سرچشمه تهران از سرچشمه عاشورای حسینی نشئت گرفت برادر مبارز و آگاه دیگری از اعضاء شورای مرکزی حزب جمهوری اسلامی و فرزند برجسته مجلس شورای اسلامی که خار چشم دشمنان انقلاب اسلامی است راه آن پاکباختگان خدمتگزار را برگزید.

وی با شهادت خویش که بدست منافقین جنایت کار ضدخدا وخلق انجام شد بلقاء پروردگارش شتافت.

او به خیل کاروان شهیدان عاشورای ٦۱ تا ۷ تیر ٦۰ و بعداز آن پیوست تا خط سرخ تاریخ ساز شهادت که زمینه ساز انقلاب حضرت مهدی (عج) میباشد ادامه دهد اما استکبار جهانی و عوامل چپ و راست باید بدانند که اینگونه ترورها نه در اراده مصمم امت سلحشور ایران در به انجام رساندن رسالتی که برعهده گرفته است اثر خواهد بخشید و نه قادر خواهد بود هیچ یک از ارگانهای جمهوری اسلامی، تشکلهای اسلامی را بشکند اگرچه به آرزوی تمامی شیاطین بزرگ و کوچک غربی و شرقی باشد که بدانند فوق ایدیهم بلکه انچنان که شاهدیم بیش از پیش به انسجام و وحدت این ملت خواهد افزود و روحیهٔ قدرشناسی از شخصیتهای انقلابی را در مردم ما بالا خواهد برد با انتظار بحق از ارگانهای مسئول درجهت حفظ جان شخصیتها وجلوگیری از جنایت آفرینی مکرر ضدانقلاب داخلی و خارجی و نفاق چپ و راست و شناسائی و مجازات سریع و قاطعانه

این عوامل جهت گرامیداشت خدمات این عزیز تازه شهید چه قبل از انقلاب و چه بعداز آن در مجلس خبرگان و شورای اسلامی مراسمی در مکان و زمان زیر برگزار مینمائیم ساعت ۵ تا ۷ بعداز ظهر روز شنبه ٦۰/۵/۱۷ مسجد امام خمینی بازار.

حزب جمهوری اسلامی- ٦۰/۵/۱٦

بسم رب الشهدا والصدیقین

مگر با پیروان پاکان سرباخته در راه هدف نیستیم که از شهادت عزیزان خود بدل تردیدی راه دهیم.

امام خمینی

و اینک چهل روز از شهادت باشکوه فرزندان راستین اسلام و قرآن گذشت و شهید عباس شاهوی یکی از آن عزیزان بود بدین مناسبت مجلس یادبودی ترتیب داده شده است. امید که خواهران و برادران با شرکت در این مجلس یاد شهیدان را گرامی دارند.

زمان: شنبه ٦۰/۵/۱۷ از ساعت ٤ الی ٦ بعداز ظهر

مکان: خیابان مولوی مسجد بزرگ قنات آباد

خانواده‌های: شاهوی، زعفرانی و وابستگان

پیکر پاک شهید دکتر آیت و چهار پاسدار شهید با شکوه فراوان در میان خشم و اندوه انبوه مردم تشییع شد

پیکر پاک شهید دکتر حسن آیت نماینده مردم تهران در مجلس شورای اسلامی همراه با پیکرهای پاک چهار پاسدار شهید صبح روز پنجشنبه باشکوه هرچه تمامتر درمیان انبوه جمعیت مردم مسلمان وانقلابی تهران از مقابل مجلس شورای اسلامی تشییع شد بگزارش خبرنگار ما هزاران تن از مردم مسلمان و شهیدپرور تهران که از نقاط مختلف تهران آمده بودند از ساعت ۹ صبح بمنظور شرکت در مراسم تشییع پیکر پاک دکتر حسن آیت و چهارتن دیگر از شهیدان پاسدار که در جبهه‌های نبرد حق و باطل به درجه رفیع شهادت نائل آمده بودند در مقابل مجلس شورای اسلامی اجتماع کردند.

سخنان حجت‌الاسلام خلخالی

همین گزارش حاکیست که در این اجتماع حجت‌الاسلام شیخ صادق خلخالی ضمن سخنانی گفت ملت ایران که تاکنون این هم زحمت کشیده اینک هم توسط منافقین و لیبرالها شهید میدهد هم چون کوه ایستاده هیچگونه نگرانی از خطرات ندارد. وی افزود امت شهیدپرور علیرغم مشکلات هم (همه) توطئه‌های بنی‌صدرها رجوی‌ها و وابستگان آنها درهم خواهم شکست.

وی از دادگاهها خواست هرچه زودتر به خواست ۳٦ میلیون ایرانی عملکرده و این جرثومه‌های امریکایی را به زباله‌دان تاریخ بسپارد.

در غیر این صورت خود مردم اقدام عاجل را خواهند کرد آقای خلخالی افزود مردم از مسئولین تقاضا دارند امنیت را در این مملکت برقرار سازند و الا خود مردم که نظام پوسیده و منحوس شاهنشاهی را به زباله‌دان تاریخ انداختند این تروریستهای بین‌المللی و مافیایی منافقین خلق و فدائیان باصطلاح خلقی را به زباله‌دان تاریخ خواهند سپرد مردم با دادن شعارهای دادگاههای خلخالی ایجاد باید گردد و با تکبیرهای پی درپی سخنان وی را تایید کردند.

● سخنان حجت‌الاسلام ناطق نوری:

سپس ناطق نوری طی سخنانی گفت.

باردیگر دست خیانتکارانه امریکا از آستین مزدوران سرسپرده‌اش منافقین خلق بیرون آمد و فرزندی برومند را از مجلس و ملت شهید پرور ایران گرفت امریکا و گروهکهای وابسته به آن باید این حقیقت را بدانند که ملت ایران و مردمی که برای اسلام و قرآن و اجرای احکام آن حرکت کرده است با این اقدامات از صحنه بیرون نخواهد رفت وی با اشاره به این نکته که شهیدآیت جزء اولین کسانی بود که با شهامت خط امریکایی بنی‌صدر را افشاء کرد گفت ملت شهید پرور ایران با این ترورهای ناجوانمردانه- انفجارها و تبلیغات اربابان شما و رادیوهای غربی و شرقی از صحنه خارج نخواهند شد.

این دلیران سرداران این جان بر کفان در جبهه حق علیه باطل که با صدام مزدور در حال جنگ هستند اگر امام جمعه و یا نماینده‌ای از مجلس را شهید کردند دلسرد نمی‌شوند شما در آن جبهه و ملت پشت سرشما تا بیرون راندن متجاوزین ایستاده است و با قاطعیت ووحدت و همکاری بین نیروهای مسلح به جنگ ادامه دهید حجت الاسلام ناطق نوری در پایان تاکید کرد من سخت به شهربانی کشور اعتراض دارم.

و بی نظمی مأموران شهربانی را محکوم می‌کنم .

●سخنان فرزند شهید دکتر آیت :

سپس فرزند شهید دکتر حسن آیت طی سخنانی گفت: در آغاز اربعین ۷۲ شهید حزب جمهوری شهادت پدرم دکتر سید حسن آیت را بهمه ملت شجاع ایران تبریک و تسلیت عرض می‌کنم وی اضافه نمود من باید به شما بگویم چنگال آغشته منافقین به خون پدرم هم آلوده شد و پدرم عمر خود را درراه شما ملت مظلوم فدا کرد و برای پیشرفت قرآن و اسلام فداکاری زیاد نمود و سرانجام جان خویش را درراه هدفش که خدمت به مستضعفین بود از دست داد. وی اضافه نمود آنها کسانی را میکشند که به شما مردم خدمت میکنند.فرزند شهید آیت در قسمت دیگری از سخنان خود گفت من به منافقین هشدار میدهم که با کشتن امثال منتظری‌ها- دیا لمعها و آیتها نمیتوان انقلاب را از پیروزی بازداشت و ما هم این شهدا را تقدیم امام امت میکنیم.

بگزارش خبرنگار ما در ساعت ۱۱/۳۰ درحالیکه دسته موزیک مارش عزا مینواخت پیکر مطهر شهید سیدحسن آیت توسط جمعی از نمایندگان مجلس شورای اسلامی بمیان جمعیت حاضر آورده شد. براساس همین گزارش مردم انقلابی در این لحظه با گفتن الله اکبر ولااله الا‌الله و شعارهای کوبنده پیکر پاک شهید آیت و ٤ پاسدار شهید دیگر را تامیدان حسن‌آباد بر دوش خود حمل کردند. برپایه همین گزارش پیکر پاک شهدا بعداز مسافت طولانی در آمبولانسها قرار گرفت و به بهشت زهرا انتقال داده شد و در قطعه ۲٤ شهدا بخاک سپرده شدند.

مردم مسلمان و مبارز تهران بهنگام تشییع جنازه دکتر حسن آیت و چهل پاسدار شهید درحالیکه پلاکاردی با عنوان «شهادت برادر سید حسن آیت را به امام و امت شهیدپرور ایران تبریک و تسلیت میگوئیم» دردست داشتند» شعارهای زیر را تکرار میکردند....

برای دفن شهدا مهدی بیا- مهدی بیا

ای آیت مجاهد راه حق- گشتی به یاران ملحق- نصرمن‌الله- پیروزی از ما است- مرگ بر آمریکا

این گل پرپر ما است- هدیه به رهبر ما است- پلیس انتظامی فعال باید گردد- دادگاههای خلخالی ایجاد باید گردد منافق مسلح اعدام باید گردد.

عزا عزاست امروز- روز عزاست امروز- خمینی بت شکن صاحب عزاست امروز- آیت حزب‌الهی پیش خداست امروز

کاندید حزب‌الهی باشهدا است امروز آیت ما افشا کرد افشاگرد- منافق را رسوا کرد رسوا کرد

دادگاهها- اگر نجنبند ملت بپا میخیزد.

بگزارش خبرنگار ما حضور پرسنل نیروهای مسلح جمهوری اسلامی ایران افراد سپاه پاسداران جمعی از نمایندگان مجلس شورای اسلامی و خبرنگار ما از مسیر بهشت زهرا در ساعت ۱٦/۵۰ دقیقه گزارش داد جمعیت عازم بهشت زهرا همچنان رو به افزایش است و خیل خروشان امت اسلامی درحالیکه پلاکاردهائی از سخنان امام خمینی و شهید مظلوم دکتر سید محمد حسینی بهشتی در دست دارند با ندای الله اکبر و لااله الاالله و شعارهائی چون بهشتی بهشتی تو لایق بهشتی- بهشتی- بهشتی لایحه قصاص را با خون خود نوشتی اماما اماما جان بفدایت- فرمان بده تا بکنم غسل شهادت اماما اماما روح خدائی- فرمان بده فرمانده کل قوائی

حزب‌الله میمیرد سازش نمی‌پذیرد خدایا خدایا تا انقلاب مهدی خمینی را نگهدار

و شعارهای دیگرعازم بهشت زهرا هستند.

در ساعت ۱٦/۵۵ دقیقه پس از استقرار جمعیت در قطعات ۲۱-۲۳- ۲٤ مزار شهدا و خیابانهای اطراف آن درحالی که خانواده‌های شهدا و صفوف منظمی از پرسنل نیروهای مسلح جمهوری اسلامی ایران در پیشاپیش آنان قرار داشتند با شعارهای کوبنده خود یکبار دیگر خروش خون جوشان عزیزان همیشه جاوید انقلاب اسلامی را که در رگهای ملت جریان دارد به نمایش گذاردند.

در ساعت ۱۷/۱۰ دقیقه زنان و مردان مسلمان و شهیدپرور تهرانی در حالیکه شعارهائی در تجلیل از شهدای انقلاب اسلامی می‌دادند و پلاکاردهائی از سخنان امام امت در دست داشتند به سیل جمعیت پیوستند.

با برپایی راهپیمایی‌ها و شرکت در اجتماعات در سراسر کشور

مردم خواستار دستگیری و مجازات سریع تروریستها شدند

●بازارهای سراسر کشور به عنوان اعتراض به حرکات وحشیانه تروریستها روز پنجشنبه تعطیل شد

سرویس شهرستان - همزمان با چهلمین روز شهادت شهدای فاجعه بمب گذاری دفتر مرکزی حزب جمهوری اسلامی و بدنبال حرکات مذبوحانه مزدوران و ایادی امریکا در ترور شخصیتها و کشتار کودکان و اشخاص بیدفاع ، طی سه روز گذشته مردم مبارز و همیشه در صحنه میهنمان ضمن اظهار انزجار و اعتراض خود از اینگونه اعمال وحشیانه مزدوران امریکا، با برپائی راهپیمائی‌ها و بستن مغازه‌ها و بازارها خواستار قاطعیت هرچه بیشتر دادگاههای انقلاب و مامورین انتظامی در دستگیری و مجازات سریع تروریستها شدند و براساس این گزارش روز پنجشنبه بازارهای قم - اراک، بوشهر، ایلام، تهران، تبریز، شاهرود ، و چند شهر دیگر به نشانه اعتراض به جنایات دست اندرکاران آمریکائی تروریسم کوردر ایران تعطیل بود و مردم با شرکت دراهپیمائی‌ها و اجتماعات بار دیگر حضور فعال خود را در صحنه نشان دادند.

بگزارش خبرگزاری پارس از قم صبح روز چهارشنبه در پی اعلام خبر ترور دکتر حسن آیت توسط ضد انقلابیون مردم مسلمان قم با تعطیل بازار و اجتماع در مقابل دادگاه انقلاب اسلامی قم خواستار قاطعیت هرچه بیشتر در مجازات عاملین این جنایات وحشیانه و جدیت مسئولین امنیتی کشور در جلوگیری از حرکات مذبوحانه این ضد انقلابیون شدند برپایه همین گزارش عصر همانروز نیز بهمین مناسبت مجلس بزرگداشتی در صحن مطهر حضرت معصومه (ع) با شرکت گروه کثیری از اقشار مختلف مردم برگزار شد در این مراسم حجت الاسلام عبد الحمید معادیخواه برای حاضران سخن گفت: وی با تکیه برآیات قرآنی و سنت پیامبر اکرم به لزوم داشتن قاطعیت وجدیت در تمام صحنه‌های نبرد علیه دشمنان انقلاب اشاره کرد. در پایان مراسم قطعنامه‌ای در پنج ماده قرائت شد و مورد تایید حاضران قرار گرفت در این قطعنامه ضمن درخواست اعمال قاطعیت در مجازات خائنین به اسلام و مردم از ارگانهای انقلاب درخواست شده است برای حفظ و تامین جان شخصیتهای مملکتی از نیروهای مردمی و حزب ا.... که جان برکف آماده خدمت هستند استفاده نمایند در همین رابطه اصناف قم نیز با صدور اطلاعیه‌ای خواستار قاطعیت هرچه بیشتر همه ارگانهای انقلابی و شدت عمل بیشتر دادگاههای انقلاب شدند که همواره آماده جانفشانی درراه انقلاب و دفاع از جان مسئولین مملکتی هستند.همچنین در اعتراض به عدم اعمال قاطعیت از سوی مسئولین قضایی و انتظامی کشور دردستگیری و مجازات خائنین به اسلام و مردم بازار قم پنجشنبه تعطیل شد.

تعطیل بازار تبریز و اجتماع بازاریان در مسجد جامع

تبریز- بدنبال دعوت انجمنهای اسلامی بازاریان تبریز درمورد تعطیلی بازار بمنظور درخواست قاطعیت بیشتر از دادگاههای انقلاب پیش از ظهر امروز پنجشنبه بازاریان و اقشار مختلف مردم تبریز در مسجد جامع تبریز اجتماع کرده و بسخنان حجت‌الاسلام سید حسین موسوی رئیس د

جهان عرب زیر ذره‌بین

شاکر کسرائی

کارشناسان امریکائی در عربستان

مجله لبنانی الکفاح العربی نوشت: انتظار میرود، (۴۳۰) افسر وتکنیسین امریکائی وارد عربستان سعودی شوند تا دستگاههای لازم را جهت بکار انداختن هواپیماهای امریکائی (اواکس) که در آوریل ۱۹۸۵ به عربستان سعودی تحویل داده میشود نصب نمایند.

گزارش شاه هراکش...

در ملاقاتی که میان یاسر عرفات و شاه حسن دوم صورت گرفت و در آن ابوایاد نیز حضور داشت، صحبت از دیدار شیمون پیرز رهبر حزب کارگر اسرائیل به مراکش بمیان آمد. شاه حسن در این مورد به عرفات گفت: پیرزبا گذرنامه امریکائی و بدعوت رهبر طایفه یهودی در مراکش وارد این کشور شد و در یکی از مناسبت‌ها با من ملاقات کرد و در این ملاقات طولانی صحبت‌های مفیدی! در مورد مسئله فلسطین نمودیم. (از مجله النهار العربی والدولی).

ماهیت روابط صدام با امریکا

صدام حسین در مصاحبه‌ای با شبکه تلویزیون سی‌بی‌اس امریکا اعلام کرد روابط ما با واشنگتن یک روابط علنی است و کاردار سفارت امریکا در بغداد مسئولیت‌های این سفارت را بر عهده دارد. او افزود: ما متقابلا در واشنگتن یک کار دار داریم که مسئولیت سفارت عراق را بعهده دارد.

صدام حسین در مصاحبه‌ای با

صدام گفت روابط ما با واشنگتن خوب است و تقویت این روابط به طرف امریکائی بستگی دارد چون آنها گفته‌اند باید به ما فرصت تقویت این روابط را بدهید و اکنون این فرصت فراهم است!!

اوضاع جاری در مصر

خبرنگار تلویزیون ان.بی.سی امریکا در قاهره در گزارشی گفت اوضاع فعلی در مصر تا حد زیادی شبیه اوضاع ایران در روزهای اخر حکومت شاه میباشد. او گفت اخیرا ۳۰ نظامی باتهام اقدام علیه حکومت سادات دستگیر شده‌اند و انورسادات در حال حاضر با مشکلات داخلی روزافزونی مواجه است و روزبروز طرفدارانش به او پشت می کنند.

بخاطر توجه کمتر فلسطینی‌ها....!

سازمان بین‌المللی هواپیمائی کشوری با عضویت سازمان آزادیبخش فلسطین بعنوان ناظر در این سازمان موافقت نمود سازمان مزبور دارای ۱۶۴ عضو منجمله اسرائیل و امریکا میباشد.

یکی از مسئولین سازمان گفت ورود جزئی سازمان آزادیبخش فلسطین در این سازمان بین‌المللی سبب میشود که طرفداران سازمان آزادیبخش فلسطین توجه کمتری به ربودن هواپیما داشته باشند!

(از مجله النهار العربی والدولی)

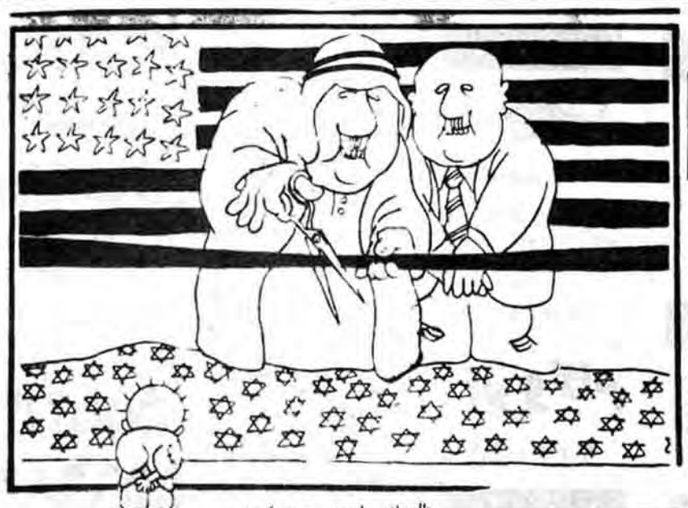

«الریاض» ۱۴ میلیون دلاری شاه خالد ۲۱۲ پا طول دارد

«الریاض» اسب سفر از کشتی «انتصاصه‌المنطقه الشرقیه»

در آمستردام اعلام شد شاه خالد پادشاه عربستان سفارش داده که یک قایق تفریحی برای وی بسازند طول این قایق ۲۱۲ پا و قیمت آن ۱۴ میلیون دلار است. قایق مزبور مجهز به یک اطاق اضطراری عمل قلب، یک اطاق استراحت، یک آرایشگاه دو اطاق میهمان، یک اطاق نشیمن، یک استخر و چند حمام میباشد که لوله‌های آن از طلای ناب ساخته شده است نام این قایق

اعطای خودمختاری توام باسرکوبی به باسک‌ها

برگردان: و. کمالی‌نیا

از «ایمپکت اینترنشنال

دموکراسی جوان اسپانیا از نخستین آزمایش جدی خود پیروز بیرون آمد و آن زمانی بود که کودتای نظامی بیست و سوم فوریه به خاطر برخوردار نبودن از حمایت بیشتر عمومی به سرعت شکست خورد. اسپانیا ظاهراً در حالتی برای بازگشت به دیکتاتوری به سبک نظامیان قرار نداشت، اما محبوبیت «خوان کارلوس» و موضع غیر مبهم او علیه شورشیان، این تحولات را ناشی شد. لیکن شورش نظامیان علیه قانون اساسی دموکراتیک این سرزمین، فقط نشانهٔ بیماری شدیدی است که هنوز ادامه دارد. براساس همهٔ محاسبات، مردانی مانند سرهنگ دوم «تجرو» که تصرف پارلمان در مادرید را رهبری کرده بود، در محافل نظامی و محافل راست‌گرا به عنوان قهرمانان تلقی می‌شوند.

نظامیان دارند به مقامات فشارمی‌آورندتاآنها در برابر کسانی که در این ماجرا شرکت کرده‌اند ملایم باشند. عقیده براین است که بیشتر افسران بازداشت شده (و هر چند نه خود سرهنگ «تجرو») بیش از آن که به خاطر جرم جدی‌تر «شورش» گناهکار شمرده شوند، باید به اتهام عدم اطاعت گناهکار دانسته شوند و حکمی که برای آنان صادر می‌شود، باید سبک و یا کوچک باشد.

براساس مقاله‌ای که اخیراً در روزنامه بسیار آگاه «دیاریو-۱۶» منتشر شد رهبران بانفوذ نظامی کودتاگران را به عنوان مردانی توصیف کرده‌اند که «احساسات سخاوتمندانه و میهن‌پرستانه» به آنها الهام بخشیده است. گمان می‌رود که در لشکر زرهی ضربتی «برونت»، نظامیان نظریات مساعدی در مورد شورشیان داشته باشند. ژنرال «فرناندواورتیز» در گزارش محرمانه‌یی که برای افسر فرماندهٔ خود فرستاد گفت که در تیپ زرهی پیادهٔ او این نقطه نظر وجود دارد که افسرانی که در کودتا دست داشتند، «میهن‌پرستان و مردان شریف حقیقی» بوده‌اند، هر چند اورتیز» پذیرفت که زمان کودتا نامساعد و نابهنگام بوده است و این خود سبب شکست کودتا گردیده است.

این که مقامات میل دارند تا چه اندازه در تلاش‌های خود برای غلبه بر نفوذ سرهنگ «تجرو» و یاران او محتاط و دقیق باشند، اخیراً نمایان شد و آن زمانی بود که سرهنگ با وجود آن که در زندان بود توانست روز یازدهم آوریل مقاله‌یی را در روزنامهٔ راست‌گرای «ا.بی.سی» منتشر کند، بی آن که هیچ‌گونه اقدامی برای جلوگیری از انتشار موضوع مورد نظر یا علیه روزنامه انجام شود.

سرهنگ «تجرو» در مقالهٔ خود نظریات هستهٔ بسیار راست‌گرایانهٔ ارتش اسپانیا را منعکس می‌کرد و این در حالی بود که او طبل میهن‌پرستانه را به صدا در می‌آورد و قیاس‌هایی با رژیم گذشتهٔ اخیر یعنی رژیم ژنرال «فرانسیسکو فرانکو» می‌کرد. سرهنگ «تجرو» چنین نوشت: «اسپانیا عادتاً کشور خوشبختی بود، اما اکنون ترس و بیم این کشور را فرا گرفته است. اسپانیا کار و آرامش برای ملت خود تأمین می‌کرد، اما کنون تنها بیکاری و خون‌ریزی را برای ملت خود تأمین می‌کند.»

«تجرو» گفتهٔ خاصی برای منطقه «باسک» داشت. او از معرفی دموکراسی پس از مرگ «فرانکو» و همچنین خودمختاری محدودی که به سه ایالت باسک‌نشین اعطا شده اظهار تأسف کرد، زیرا ازدید او، این کار فقط درها را برای ادعاهای بیشتر و همچنین خشونت باز کرده است.

ازدید سرهنگ «تجرو» و بدون تردید از دید دیگر افسران ارتش و همچنین راست گرایان دراسپانیا، تحولات درکشور باسک، نشانهٔ روند مصیبت‌بار کنونی است.به نظر سرهنگ «تجرو»، این وضع، بیش از هرچیز دیگر، مظهر آغاز زوال و فساد عمومی و پایان «وحدت مقدس زادبوم» اسپانیایی بود.

این افکار راست‌گرایانه دراسپانیا که خاصه درمیان نظامیان رواج دارد، هشدار به کسانی درسرزمین باسک بوده است که برای خودمختاری افزون‌تر خلق خود کوشش میکنند. مسألهٔ تا آنجا که به خلق دارای نظریات میانه روانهٔ «باسک» مربوط می‌شود، آن است که خودمختاری‌یی که مادرید پس از مرگ دیکتاتور پیراعطا کرد، بسیار کمتر از آن بوده است که انتظار آن می‌رفت. درسال ۱۹۳۶ «فرانکو» پارلمان «باسک»ها را منحل کرد و خود مختاری را از آنها پس گرفت.

اکنون، پس از تقریباً یک سال، یک نوع پارلمان (با اختیارات بسیار محدود) درشهر مرکزی «ویتوریا»ی «باسک» سرگرم فعالیت بوده است. این پارلمان به وسیلهٔ انتخاباتی بوجود آمد که بی‌چون‌وچرا آزاد بود، اما بیشتر تصمیم‌های مربوط به دستگاه اداری سه ایالت باسک درمادرید اتخاذ می‌شود.

«باسک»ها همچنین از این موضوع رنج می‌برند که اجازه داده نمی‌شود از زبان‌شان که اصلاً با زبان اسپانیایی مناسبتی ندارد، دروسایل ارتباط جمعی استفاده شود. دردسامبر ۱۹۸۰ مقامات درمادرید دربرابر فشار افکار اکثریت درمنطقهٔ «باسک» تسلیم شدند، براساس این تسلیم، به منطقهٔ «باسک» اختیارات مالی افزون‌تری داده خواهد شد و «باسک»ها از نیروی پلیس مخصوص خود برخوردار خواهند بود. تاکنون هیچ یک از این دومقررات اجرا نشده است، اما پس از وقوع خشونت‌های تازه دراین منطقه، مقامات ظاهراً شتاب می‌کنند تا اختیاراتی برای خود مختاری به پلیس محلی بدهند. اما بسیاری از «باسک»ها سرگرم تفکرات دیگری دربارهٔ عاقلانه بودن موضوع یک نیروی پلیس «باسک» بوده‌اند (نیرویی که انتظار می‌رود با نیروی نظامی «اتا» (جبهه آزادی بخش باسک (مقابله کند.) این موضوع به نحو مظنون به تلاشی می‌ماند که برای ایجاد شکاف میان «باسک»ها صورت می‌گیرد، یعنی آن که این تلاش برای انداختن گروه میانه‌رو باسک به جان گروه مبارزتر این سرزمین انجام می‌شود. یک مقام حزب میانه‌روها که نام اختصاری آن «پی.ان.وی» است و بزرگترین تعداد نمایندگان را درپارلمان «ویتوریا» دراختیار دارد، براساس گزارش‌ها گفته است که این حزب قصد ندارد به خاطر مقامات مادرید به «خبر چینان پلیس» خدمت کند و یا به این ترتیب به انتحار سیاسی دست بزند.

اکنون طیف وسیعی ازافکار عمومی درسرزمین «باسک» وجود دارد وتنها اقلیتی ازمردم هوادار نیروی نظامی «اتا» یاجناح سیاسی آن به نام «هری باتاسونا» هستند.این اقلیت درمارس ۱۹۸۰، ۱۱ کرسی، درپارلمان به دست آورد، حال آن که تعداد کرسی‌های حزب میانه رو«پی. ان. وی» ۲۵ و تعداد کرسی‌های نوع میانه روتر «اتا» سوسوم به «اتاپلیت میلی» شش بود. (این حزب میانه روتر راه حل‌های سیاسی رابه راه حل‌های نظامی ترجیح می‌دهد.)

اما هرچند بسیاری از«باسک»ها شیوه‌های تروریستی وغیرانسانی را که نیروی نظامی «اتا» به آن روی می‌آورد نمی‌پذیرند ویابابرنامه‌های مارکسیست لنینیستی جناح سیاسی «اتا» موافقت نمی‌کنند، اماهیچ کس نمی‌خواهد به عنوان همدست حکومت «مادرید» به شمار بیاید آن هم نه درزمانی که حداقل تقاضاها برای خودمختاری داخلی هنوز به میزان زیاد اجرا نشدهٔ است.

البته همهٔ «باسک» هاقلبا می‌پذیرند که استقلال کامل ازاسپانیا راترجیح خواهند داد آن هم اگر استقلالی به آنها اعطا بشود. آنها استقلال کامل رانه تنها برای ۱/۷ میلیون ازاعضای خود در سه ایالت باسکی یعنی «آوالا»، «ویسکایا» و«گوی پوزوکوا» ترجیح خواهند داد، بلکه همچنین این استقلال را برای نیم میلیون «باسک» درایالت «ناوارا» و بیش از ۲۰۰۰۰۰ تن درآن سوی مرز در فرانسه می‌خواهند.این موضوع هنوز هدف رسمی بخش مبارزتر «اتا» است.

حالت دربقیه اسپانیا نشان می‌دهد که باید هرچه کمتر تقاضاهای «باسک» رابرآورده ساخت. با اعطای استقلال واقعی به منطقه، وحدت دولت وکشور اسپانیا به مخاطره خواهد افتاد.

ممکن است «کاتالونی»ها، «آندالوزی»ها و خلق جزایر قناری و «بلئاریک» و شاید دیگران منتظر باشند تا تقاضاهای خود برای استقلال را عنوان کنند. در حال حاضر مقامات در مادرید بیشتر در چارچوب یک راه حل نظامی برای منطقهٔ «باسک» می‌اندیشند. همان گونه که دیدیم، نظامیان به حکومت فشار آورده‌اند تا این کار را انجام بدهد. اما حکومت میخواهد کشور را باثبات سازد و نظام دموکراتیک را که هنوز ترد و شکننده است، تقویت کند.

حکومت میخواهد این کار را در حالی انجام بدهد که اسپانیا آماده ورود به جامعهٔ اقتصادی اروپا و همچنین «ناتو» میشود.

امید آن میرود که اگر یک اسپانیای دموکراتیک به این دو سازمان وارد بشود، این سازمانها به نوبهٔ خود به تحکیم نظام دموکراتیک کمک کنند. اما در این راه مسأله «باسک» مانع کار است و باید حل شود. برای این کار، ارتش با نیروی در خود اعنایی به این سه ایالت وارد شده است و جستجو برای تروریستها آغاز گردیده است و جلوگیری از بروز احساسات ملی «باسک»ها نیز تصاعد یافته است. با این همه، این دقیقاً آن چیزی است که به علقه‌های نظامی «اتا» و «هری باتاسونا» خدمت خواهد کرد. زیرا در متن سرکوبی به دست نیروهای نظامی و پلیس، «باسک»های میهن‌پرست چاره‌یی نخواهند داشت جز آن که از تندروها حمایت کنند.

● شورش نظامیان علیه قانون اساسی دموکراتیک این سرزمین، فقط نشانه بیماری شدیدی است که هنوز ادامه دارد.

● اکنون طیف وسیعی از افکار عمومی در سرزمین «باسک» وجود دارد.

● ممکن است کاتالونی‌ها، آندالوزی‌ها ودیگران منتظر باشند تا تقاضاهای خود برای استقلال را عنوان کنند.

● درحال حاضر مقامات در مادرید در چارچوب یک راه‌حل نظامی برای منطقه «باسک» می‌اندیشند

● در متن سرکوبی به دست نیروهای نظامی وپلیس، «باسک»های میهن‌پرست چاره‌یی نخواهند داشت جز آن که از تندروها حمایت کنند.

The Economist

از: اکونومیست

در جهان اسلام

خصومت‌های باثبات در «شاخ آفریقا»

چند سالی است که «شاخ آفریقا» درخصومت‌های خود با ثبات شده است. کنیا و اتیوپی از دیرباز از سومالی نفرت داشته‌اند و گاهی اوقات نیز از این کشور بیم داشته‌اند. اما دراین اواخر، جریانی از اتحاد دوباره ظاهراً درجریان است.

پس از کنفرانس سازمان وحدت آفریقا که ماه ژوئیه درنایروبی برگزار شد، «محمد زیاد بار»، رئیس‌جمهور سومالی و «دانیل آراپ موی»، رئیس‌جمهوری کنیا، اعلامیه‌ای را منتشر کردند و خویشتن را متعهد ساختند که بکوشند «تفاهم وهمکاری بیشتر خود را به سود دوکشور و برای رفاه دوکشور افزایش بدهند.» از آن زمان، خطهوایی کنیا که نه ماه پیش پروازهای خود به «موگادیشو» پایتخت سومالی را معلق کرد، خدمات پرواز خود را از نو آغاز کرده و درروزنامه‌های نایروبی دربارهٔ این پرواز آگهی کرده و سومالی را به نحو درخشانی به عنوان «همسایهٔ شمالی ما» توصیف کرده است. دراین هفته «عمرجس»، وزیر جهانگردی سومالی، از تعدادی از محل‌های تعطیلاتی کنیا بازدید کرد و دربارهٔ قراردادهای مشترک جهانگردی میان دوکشور سخن گفت.

سومالی، همواره مایهٔ دردسر آفریقای شمال شرقی بوده است. ادعاهای سومالی برسرزمین‌های همسایگان این کشور که دراوایل دههٔ ۱۹۶۰ عنوان شد، سومالی را درآستانهٔ جنگ با کنیا قرار داد و درسال ۱۹۷۷ نیز آن را با اتیوپی درگیر کرد. پس از آن که اتیوپی به یاری کوبایی‌ها سربازان سومالی را در مارس ۱۹۷۸ از سرزمین «اوگان» اتیوپی راند، حکومت سومالی در بحر عمیق انزوای دیپلماتیک فرو رفت. بیشتر کشورهای دیگر آفریقایی از سومالی اجتناب کرده‌اند وجامعهٔ عرب هم تقریباً از آن دوری جسته است- تقریباً هیچ یک از کشورهای آفریقالی نمی‌خواهد سوابق خطرناکی را بپذیرد که ممکن است بر مرزهای خودش تاثیر بگذارد. تنها دوست واقعی سومالی در این منطقه مصر بوده است که خودش نیز وضعاش ناگوار است.

هرچند سومالی یک موافقت‌نامهٔ دفاعی با ایالات متحدهٔ آمریکا امضا کرده است، اما آمریکایی‌ها میل نداشته‌اند چیزی بیش از مقداری تسلیحات تدافعی به ارزش ۴۴میلیون دلار تعهد کنند که این تسلیحات ظرف دوسال که به اکتبر ۱۹۸۲ ختم می‌شود اعطا خواهد شد. همچنین آمریکایی‌ها شتاب نداشته‌اند که برنامهٔ نوسازی ۱۱۰ میلیون دلاری پیشنهاد شده را در پایگاه هوایی و دریائی متروک روس‌ها در «بربرا» واقع در خلیج «عدن» آغاز کنند.

این تا اندازه‌یی برای آن است که آمریکا نمی‌خواهد در نظر آفریقایی‌ها به عنوان همدست «گسترش‌جویی» سومالی تلقی شود وتا اندازه‌یی نیز برای چیزی است که یک مقام آمریکایی برای خبرنگار «اکونومیست» بازگو کرد. این مقام چنین گفت:

«ما هرگز این احساس را نداریم که مستقیم‌ترین پاسخ‌ها را از حکومت سومالی به دست بیاوریم.

صریحاً باید گفت که «زیادبار» آسان‌ترین شخص درجهان نیست که ماباا و معامله کنیم. اویک تاجر خوب شده است لیکن ماهمیشه مستقیماً بااودیدار نمی‌کنیم تابینیم کدام سخنانش درست است و کدام یک درست نیست.» تاماه گذشته تردید اندکی وجود داشت که کنیایی‌ها هم باآمریکائی‌ها دربارهٔ رئیس جمهوری سومالی هم عقیده‌اند با وجود اعتراض‌های متعددی که «بار» در طول سه سال گذشته کرده است (مبنی برآن که اودیگرادعای مالکیت ایالت شمال شرقی کنیا راندارد) مقامات کنیایی چندین بار ادعای او رارد کردند وعلناً گفتند که به اواعتماد ندارند.«ملک خالد» شاه عربستان سعودی درسال ۱۹۷۹ یک «اجلاس تصادفی» درطایف پایتخت تابستانی سعودی میان «بار» و«موی» ترتیب داد. امااین دورهبر نتوانستند زمینهٔ مشترکی رابیابند.

بنابراین چرا تغییر ناگهانی روی داده است؟ کنیایی‌ها میگویند علت این موضوع آن است که «بار» در کنفرانس سازمان وحدت آفریقا درنایروبی گفت که سومالی یک وجب ازسرزمین کنیا را ضبط نمیکند و امااین گفته بیشتر از آن چیزی نیست که اوقبلاً بارها بر زبان رانده است. پاره‌یی از دیپلمات‌ها درکنیا استدلال میکنند که «موی» که رئیس سازمان وحدت آفریقا برای سال آینده است، میخواهد دورهٔ ریاست خود رابه نحوی آغاز کند که بعنوان یک «صلح ساز» پرتحرک جلوه کند اما اگر قضیه واقعاً این بوده باشد، او مطمئناً می‌بایست ترجیح می‌داد روابطش رابابیشتر تانزانیا- که درآفریقا مشهور وبر حسته است- بهبود بخشد تااین که شاخه زیتون رابه سومالی قانون‌شکن ارائه کند.

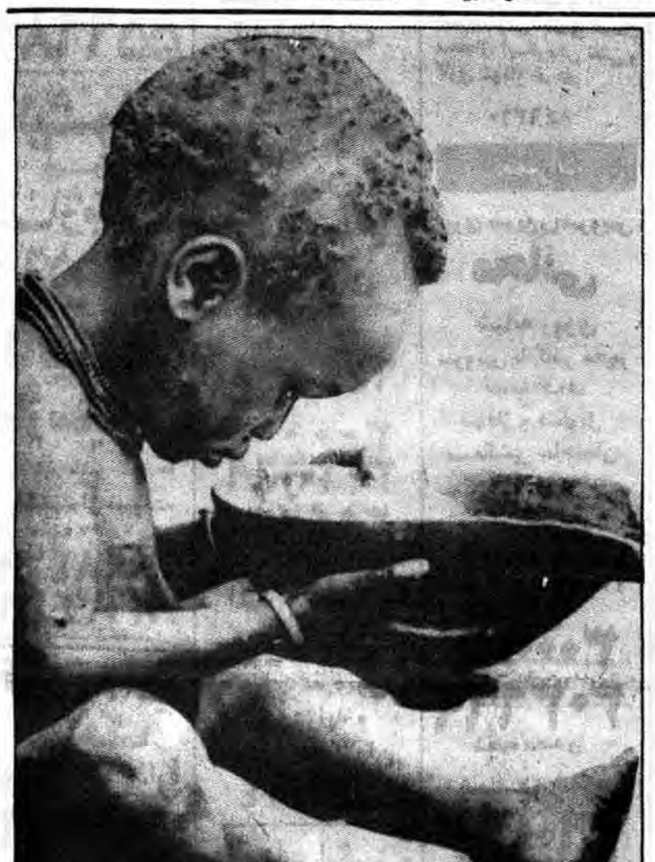

عکسها سخن میگویند:

این عکس که از جدیدترین شماره «نیو آفریکن» اقتباس شده است، رنج بیکران و زحمات نمونه‌ای از میلیونها انسان بینوا را در آفریقا نشان میدهد که برای بدست آوردن یک پارچ آب آشامیدنی، متحمل آن میشوند، تازه این آب که بدست میآید بدون جوش دادن قابل نوشیدن نیست و باید پس از صاف کردن و جوشاندن، استفاده نمایند. آن مستضعفان که آب را بدین زحمت بدست میآورند، لابد برای بدست آوردن یک قرص نان رنجهای بیشتر از این را متحمل میشوند.

نظرات، پیشنهادات، انتقادات و آثار خود را برای ما ارسال دارید
آدرس: تهران- سعدی جنوبی شماره ۵۷۱
تلفن ۳۰۲۰۱۴ داخلی ۵۱

نیازمندیهای عمومی روزنامه جمهوری اسلامی

از ۸ صبح الی ۵ بعدازظهر تلفنی آگهی می‌پذیرد

تلفن‌های ۳۱۲۹۲۹ و ۳۱۲۹۹۹

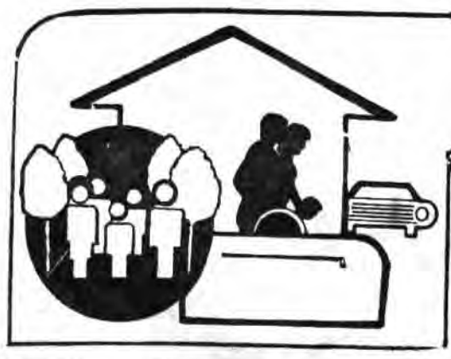

شستشوی فرش

قالیشوئی و خشکشوئی ماژیک

شستشوی مبل- موکت- تنگ اتومبیل با اصول مدهی تحویل ۴۸ ساعته

۵۵۵۲۱۲
۵۵۶۶۸۳

قالیشوئی داودی

۵۵۹۲۸۶

تحویل ۴۸ ساعته با اصول مدهی

قالیشوئی

ورفوگری خیام

۵۵۶۶۸۳

قالیشوئی ایران

ماژیک

۵۹۵۵۶۹

قالیشوئی ماژستیک

خدمتگزار صدیق خانواده‌ها

خشکشوئی موکت، مبل، فرش و نقاشی

۸۹۸۴۶۱
۸۹۳۴۲۶

قالیشوئی ماژیک

رفوگری و رنگرداری

۵۵۱۵۰۶

قالیشوئی

و رفوگری

توحید

شستشو با اصول مدهی تحویل در ۴۸ ساعت

۵۵۷۸۶۹

قالیشوئی طاهر

بادمشکاء خاک کبری

۵۵۱۶۵۹
فوری **۵۵۱۲۱۰**

قالیشوئی ماژیک ری

۵۵۹۶۵۶

معاملات تلفن

خرید و فروش تلفن در حا ۹- ۶۲۴۶۱۸

حرید وفروش تلفن

در حا ۳۰۳۲۳۶

خرید و فروش تلفن در کلیه نقاط شهر ۶۵۵۸۱۸
۶۵۰۷۵۴

خدمات تلفن سعید

خرید و فروش

۳۱۸۸۴۵

خریدوفروش تلفن درکلیه نقاط شهر ۶۲۶۲۶۶
۶۲۰۰۹۳

خرید و فروش هر نوع تلفن ۶۶۱۸۲۳-۶۴۶۵۱۷

خرید و فروش تلفن

۷۳۵۹۸۱

استخدام

به تعدادی خاور اطاق‌دار نیازمندیم

۹۶۷۴۰۶

تعمیر تلویزیون

تعمیر تلویزیون رنگی، پارس گروندیک لوه ۲۳۹۳۸۶

تزئینات

تزئینات اتحاد

موکت، کفپوش

پرده کرکره، لوردراپه

کاغذ دیواری

نقاشی

ساختمان

و غیره

۶۴۹۵۵۸
۳۰۰۰۰۴
۳۰۳۶۶۹
۳۵۴۷۳۸

نقد و اقساط

موکت کفپوش

انواع کاغذ دیواری

لور درابه و نقاشی ساختمان

۷۶۹۰۷۴

هیجان انگیز و بیسابقه

موکت کاغذ دیواری و نقاشی ساختمان قسطی شد

۷۵۶۴۱۴

برای ساختمان شما

داربست فلزی رولپلاک شرکت سیماساز

۸۴۴۱۳۸

شرکت ساختمانی ... محدود

انجام کلیه کارهای ساختمانی از قبیل اسکلت فلزی. تعمیرات کلی و جزئی و بتون ریزی و غیره تیرچه بلوک سقف نصب داربست فلزی

۷۰۱۴۱-۷۹۲۶۲۳

دفتر خانه‌سازی

مقاطعه‌کاری ساختمان

تعمیرات ساختمان

۷۰۸۱۷۷

اسفالت و ایزولاسیون

چکمه‌سفت

نخواهید داشت

ایزولاسیون پشتبام بدون کندن عایق قبلی و قیرگونی با تضمین،

شرکت ایزومر

تلفن ۷۶۴۸۴۳- ۷۵۰۶۳۴

ایزوگام

۲۲۲۰۵۵

املاک و مستغلات

کلبه

سریعترین مرکز اجاره ورهن پیچ و رولپلاک و شستشوی ساختمان

۸۴۲۳۸۰

تعمیر لباسشویی

سرویس تعمیر و نصب لباسشوئی اجاق گاز یخچال آبگرمکن نفتی و گازی شوفاژ اف اف

۸۴۶۲۶۰

تعمیرات

فوری سریع‌با سرویس

مجانی

شبانه روزی

سرویس با کادر مجهز

نصب اف‌اف

شوفاژ و فنکوئل

سیمکشی ساختمان

تعمیر دئوترم

سرویس حاروبرقی

ماشین رختشوئی

یخچال، چیله بیک و آیفون

۳۰۰۰۰۴
۳۰۳۶۶۹

شعبه مصدق

شعبه ۱۷ شهریور

۳۶۰۱۵۴

شوفاژ

توجه

ارزانتر از همه جا

فروش لوازم نصب نگهداری و سرویس چیلر شوفاژ سردخانه تبدیل سوخت.

فوری

۹۷۹۱۱۳

شوفاژ گازی

دیواری و زمینی با آبگرم مصرفی

۸۳۵۱۵۱
۸۲۴۵۵۱

سرویس چیلر شوفاژ نصب مشعل

گازی لوله کشی

آب سرد و گرم تبدیل سوخت جدید تبدیل اجاق گاز

۸۹۹۲۱۸

لوله کشی گاز

لوله کشی گاز

با تائید شرکت ملی

در اسرع وقت

۷۶۶۴۶۶

کلاس درس

دبستان - راهنمائی- دبیرستان - تجدیدی- تقویتی- خصوصی

موسس پژوهش ۸۹۸۴۸۳

حمل و نقل اثاثیه

هاشمی‌بار

۹۵۹۴۵۵

باغچه‌فروشی

باغچه‌ای در اطراف بومهن با ساختمان حدود ۲۰۰۰ متر بفروش میرسد ۷۹۰۳۷۱

تخلیه‌چاه‌ولوله‌بازکنی

شرکت شوش

شبانه روز با سرویس

مجانی

تخلیه چاه

لجن کشی

تشخیص ترکیدگی

لوله با کامپیوتر

ترمیم با بنائی و مصالح

لوله‌بازکنی

۸۳۴۹۶۹

تخلیه‌چاه

لوله‌بازکنی فوری

تشخیص

ترکیدگی لوله

ترمیم‌بابنائی‌ومصالح

ارزانتر ازهمه جا

۸۵۱۶۲۹
۸۵۱۶۳۰

سازمان خدماتی تکنو شمیران

شبانه‌روزی

تخلیه‌چاه

تشخیص ترکیدگی با کامپیوتر

لوله‌بازکنی

یک ساعته

۲۳۵۴۵۸

تخلیه‌چاه

لوله‌بازکنی فوری

تشخیص‌ترکیدگی

شوفاژ

۸۵۰۷۲۷

استاد محمود

تخلیه‌چاه‌ولایروبی

شبانه روزی

تشخیص ترکیدگی

لوله بازکنی فوری بنائی. مصالح

۶۶۱۹۶۶	۹۳۸۴۹۷
۶۶۷۱۴۹	۹۳۰۴۷۲
۶۴۱۵۶۴	۸۵۲۷۸۸
۵۶۲۹۰۴	۷۹۰۴۰۶
۵۳۴۴۲۲	۶۶۴۳۱۰
۵۳۸۳۲۷	۳۴۷۴۹۰

شرکت آزادی

تخلیه چاه

لجن کشی

تشخیص ترکیدگی

لوله با کامپیوتر

ترمیم با بنائی

لوله‌بازکنی

۷۳۳۹۰۱

مؤسسه فنی چکه

سرتاسر شمال‌شهر تهران

شبانه‌روز در خدمت شما

تشخیص

لوله با کامپیوتر

ترمیم با بنائی و مصالح

لوله‌بازکنی

ارزان و فوری

۲۲۵۰۳۶
۶۸۰۳۱۹

لوله‌بازکنی

فوری

تشخیص ترکیدگی لوله

تعمیرات بابنائی

تخلیه چاه

شبانه روزی

۸۴۵۸۴۳

سازمان فنی داودی

شبانه روزی

تخلیه چاه

ولایروبی

لوله‌بازکنی

تشخیص

ترکیدگی

لوله با کامپیوتر

ترمیم با بنائی و مصالح

چدن کاری

نقاشی

بدون تعطیل

۶۴۸۱۰۲

سازمان فنی الهام

شبانه روزی

تخلیه‌چاه

تشخیص

ترکیدگی

باکامپیوتر

و ترمیم لوله بنائی با مصالح

لوله‌بازکنی

۸۳۴۸۸۱
۷۶۶۸۰۰
۷۶۶۷۹۹

شعبه کرج

۲۵۶۰

سازمان فنی ستاره

تخلیه‌چاه

لایروبی

تشخیص

ترکیدگی

لوله‌بازکنی فوری کارهای شما را در اسرع وقت در تهران و شهرستانها انجام میدهد ارزانتر ازهمه‌جا

۹۲۴۶۳۴

تخلیه‌چاه

تشخیص ترکیدگی لوله

با کامپیوتر **لوله بازکنی**

لایروبی فوری ارزان

شبانه روزی

۵۶۴۴۴۸
۶۶۸۹۵۰

سازمان خدماتی مزینکو

تشخیص

ترکیدگی

ترمیم و بنائی ارزان

لوله‌بازکنی

تخلیه‌چاه

ارزانتر از همه‌جا

فوری شبانه‌روزی

۶۴۸۹۷۹
۶۴۸۴۳۹
۷۶۶۷۱۳
۷۵۱۸۳۶

تخلیه چاه و لایروبی

لوله بازکنی‌تشخیص

ترکیدگی‌لوله

۶۶۷۱۶۶

شرکت مهندسی وفاه

شبانه روزی باسرویس

مجانی

تخلیه‌چاه

لجن‌کشی

تشخیص‌ترکیدگی

لوله باکامپیوتر

ترمیم‌بابنائی‌ومصالح

لوله‌بازکنی

۸۲۲۲۸۶
۲۲۴۴۸۴
۸۳۱۷۷۳

شرکت پیمان

شبانه‌روزی باسرویس

مجانی

خورده کاری و بنائی

تخلیه‌چاه

لجن‌کشی

تشخیص‌ترکیدگی

لوله باکامپیوتر

ترمیم‌بابنائی‌ومصالح

لوله‌بازکنی

۸۳۶۸۹۱
۵۵۷۰۹۸

تخلیه‌چاه

تشخیص

ترکیدگی

باکامپیوتر

و ترمیم‌لوله بنائی‌بامصالح

لوله‌بازکنی

بدون کنده‌کاری در اسرع وقت

۲۶۶۴۴۶

فوری سریع‌با سرویس

مجانی

شبانه‌روزی

سرویس با کادر مجهز

تخلیه‌چاه

بالایروبی وتراش

تشخیص ترکیدگی

لوله با دستگاه کامپیوتر

ترمیم با بنائی و مصالح

لوله‌بازکنی

با دستگاه تراکم هوا و فنرهای برقی

۳۰۳۶۶۹
۳۰۰۰۰۴
۳۶۰۱۵۴

تشخیص ترکیدگی لوله

لوله بازکنی

تخلیه چاه

فوری‌ارزان

۳۳۷۴۱۹

تخلیه چاه

لوله‌بازکنی

و لوله‌کشی

لایروبی و تراش

نصب و سرویس

کولروآبگرمکن

۶۶۷۹۱۳

تخلیه‌چاه

لوله‌بازکنی

تشخیص ترکیدگی

لوله بابنائی

۹۷۵۷۴۲
۹۷۸۸۲۳

آگهی‌های گوناگون

فروش و نصب آمپلی فایرهای مخصوص سخنرانی

ساندیران

۶۷۷۵۰۷
۶۷۷۵۱۳

دستگاه مشمع زنی یا پلاستیک ریزی غلطکی نو یا دست دوم خریداریم

۳۱۷۷۵۹ منظور

المهدی الکتریک

ازشهرستانها نماینده می‌پذیرد ۹۶۸۱۶۰

گمشده

اتومبیل پیکان به شماره شهربانی ۱۲۴۶۵ تهران- ل- سفید رنگ گمشده ضمنا داخل آن گواهی نامه، کارت ماشین وسند ماشین میباشد، خواهشمند است درصورت اطلاع به شماره ۵۹۷۷۴۴ خبردهید.

کارت موتور سیکلت بشماره شهربانی ۲۹۱۱ تهران ۵۲ متعلق به مجتبی اکبری مفقود گردیده از درجه اعتبار ساقط است

کارت موتورسیکلت بشماره شهربانی ۲۶۵۵ تهران ۶۵ مفقود گردیده از درجه اعتبار ساقط است

کارت موتور سیکلت بشماره شهربانی ۲۸۹۵ تهران ۶۱ مفقود گردیده از درجه اعتبار ساقط است

کارت موتورسیکلت بشماره شهربانی ۶۹۹۸ تهران ۴۳ مفقود گردیده اعتبار ندارد

کارت موتور سیکلت هوندا بشماره شهربانی ۱۴۳۹ تهران ۵۰ مفقود گردیده از درجه اعتبار ساقط است

کارت موتور سیکلت بشماره شهربانی ۹۶۵۸ تهران ۵۴ مفقود گردیده از درجه اعتبار ساقط است

دفترچه مالکیت اتومبیل تویتای کرونا بشماره شهربانی ۷۷۳۱۴ تهران ۲۲ مفقود گردیده از درجه اعتبار ساقط است

دفترچه مالیکت اتومبیل وانت بشماره شهربانی ۷۶۳۸۴ تهران ط مدل ۵۳ آبی رنگ گمشده و از درجه اعتبار ساقط است

جشن عروسی درتالار آینه امیر

عصرانه کامل ۲۲۰ ریال

عصرانه وشام ۴۰۰ ریال

آدرس: خیابان انقلاب روبروی سینما رویال

تالار آینه امیر

تلفن ۳۰۲۸۴۸

فرش امید

خریدفرسهای کهنه و نو جهت صادراتی

حی جمعه‌ها **۷۵۸۱۴۸**

سقفهای سالن سالمان اتومبیل سقف حیاط خلوت برده‌های چماط و اتاقهای بیش ساخته

۸۴۷۶۳۶

لوله کشی گاز با تائید شرکت ملی

۷۶۶۴۶۶

شرکت خدماتی فنی کارگر

با همکاری مهندسین و متخصصین با تجربه

چیلر سرویس و تعمیر و نگهداری و راه‌اندازی

شوفاژ سرویس و تعمیر و نصب و نگهداری

کولر سرویس تعمیر نصب (آبی گازی)

تعمیر انواع یخچال، لباسشوئی، ظرفشوئی، آبگرمکن، لوله‌کشی سرد و گرم و نصب موتور خانه

تشخیص

ترکیدگی لوله با دستگاه الکترونیک و لوله بازکنی با ترمیم

۸۵۹۰۰۱

کارخانه ایران آک‌باک

تولیدکننده شیر اطمینان آبگرمکن وشوفاژ

باتائید موسسه استاندارد تلفن ۵۲۶۷۰۳

دیوار پیش ساخته

ارزانتر ومحکمتر از آجر بی‌نیاز به گچ کاری با نصب خیلی سریع ۳۹۱۴۷۴- ۷۵۶۹۸۰

با سرویس مجانی

به هرنقطه تهران نمونه می‌فرستیم نقاشی ساختمان وتزئینات عالی وسریع

۳۹۱۴۷۴- ۷۵۶۹۸۰

ایزولاسیون

با عالی ترین مواد بدون کندن عایق

قبلی ارزان فوری با تضمین

۸۵۵۷۴۴

شرکت روف تراس

سازنده

مرغداری

دامداری انبارها وکارگاه

تلفن: ۶۳۷۶۱۴

آگهی تصمیمات در شرکت مروارید سیاه با مسئولیت محدود ثبت شده بشماره ۳۸۷۹۵

براساس صورتجلسه مجمع‌عمومی فوق‌العاده مورخ ۱۳۶۰/۲/۱۴ سرمایه شرکت از مبلغ ۵ میلیون ریال به بیست میلیون ریال افزایش یافت آقایان امیرمحسن شاطریان بشناسنامه ۷۵۱ شاهرود محمد شاهریان بشناسنامه ۱۳۳ شاهرود واحمد ابیکیچی بشناسنامه ۱۱۱۶ مشهد هریک با پرداخت ۱۰۰۰۰۰۰ ریال وبانوافاق شاطریان بشناسنامه ۳۰۲ دامغان با پرداخت مبلغ ۱۵۰۰۰۰۰ ریال در ردیف شرکاء قرار گرفته آقایان یحیی شاطریان بسهم‌الشرکه خود را بمیزان ۱۵۰۰۰۰۰ ریال امیر ابوالعطل شاطریان سهم‌الشرکه خود را بمیزان ۲۰۰۰۰۰۰ ریال یحیی شاطریان بولایت از طرف دوشیزه سپیده شاطریان سهم‌الشرکه خود را بمیزان ۲۰۰۰۰۰۰ ریال وبانو سرور طاهری سهم‌الشرکه خود را بمیزان ۹۰۰۰۰۰۰ ریال افزایش دادند. وسهم‌الشرکه بانوان زهرا اخوان ومینا جوادزاده طباطبائی هریک مبلغ ۱۵۰۰۰۰۰ ریال میباشد اعضای هیئت‌مدیره مدیران شرکت در سمتهای قبلی خود ابقاء شدند وحق امضاء با مدیرعامل ورئیس هیئت‌مدیره ومهر شرکت معتبر میباشد.

اداره ثبت شرکتها ومؤسسات غیرتجارتی تهران

م- الف ۹۶۳۶

آگهی تأسیس شرکت

شرکت فنی و ساختمانی ایماد کار با مسئولیت محدود در تاریخ ۶۰/۳/۱۷ تحت شماره ۴۰۸۰۱ در این اداره به ثبت رسیده و خلاصه شرکتنامه آن بشرح زیر برای اطلاع عموم آگهی میشود.

۱- موضوع شرکت: انجام کلیه امور مربوط به ساختمان ازقبیل پیمانکاری طرح اجراء محاسبات فنی متیره و برآورد تأسیسات و نیز واردات و صادرات و کلیه امور مجاز بازرگانی که در جهت پیشبرد مقاصد شرکت لازم‌الاجراء باشد.

۲- مرکز اصلی شرکت: خیابان استاد مطهری شماره ۲۳۴ طبقه دوم

۳- سرمایه شرکت: یک میلیون ریال

۴- مدیران و دارندگان حق امضاء: آقایان محمد صباغیان مدیرعامل و مدیر امور مالی خانم‌نوش‌آفرین خوش‌کمال اردبیلی بسمت رئیس هیئت‌مدیره انتخاب گردیدند کلیه اسناد تجاری و اوراق بهادار ازقبیل چک سفته بروات، مکاتبات رسمی وعادی اداری انعقاد قراردادها و پیشنهادات و غیره بامضاء مدیرعامل و رئیس هیئت‌مدیره متفقاً و یا منفرداً با مهر شرکت معتبر میباشد.

اداره ثبت شرکتها و مؤسسات غیرتجارتی

۹۶۴۲ م- الف

آگهی تأسیس شرکت

شرکت مهندسی ایران کانو رژن با مسئولیت محدود در تاریخ ۶۰/۳/۲۶ تحت شماره ۴۰۹۷۶ در این اداره به ثبت رسیده و خلاصه شرکتنامه آن بشرح زیر برای اطلاع عموم آگهی میشود.

۱- موضوع شرکت: تهیه طرح و اجرای کارهای ساختمانی و برقی و مکانیکی تهیه طرح و اجرای امور مربوط به تأسیسات صنعتی و صنایع گاز مایع و لوله‌کشی گاز با رعایت قوانین و مقررات موضوعه تبدیل اتومبیل‌ها و موتورهای بنزین سوز به گازسوز و بطور کلی هر نوع اموریکه بنحوی از انحاء بطور مستقیم یا غیرمستقیم با موضوع شرکت مربوط باشد واردات لوازم و ماشین‌آلات مورد نیاز شرکت و هر نوع کارهای مجاز بازرگانی.

۲- مرکز اصلی شرکت: گیشا خیابان ۳۶ پلاک ۱۰

۳- سرمایه شرکت: یک میلیون ریال.

۵- مدیران و دارندگان حق امضاء

آگهی تغییرات در شرکت فنی و بازرگانی متم اف با مسئولیت محدود

شماره ثبت ۲۶۵۹۸

برابر صورتجلسه مجمع شرکاء مورخ ۵۸/۱۲/۲۹ تغییرات زیر در شرکت مذکور بعمل آمد: ۱- آقایان محمود حکیم پناه، محمد تقی اکران، محسن خراسانی قمصری، جعفر دمیرچی محمودی و جواد میرمحمد صادق هر یک با دریافت دویست هزار ریال سهم‌الشرکه از صندوق شرکت از آقایان مهندس هادی ظهوریان عضو و مدیرعامل و آقای مهندس محمد شریف بهلول بسمت عضو و رئیس هیئت مدیره بمدت نامحدود انتخاب گردیدند کلیه اوراق و اسناد بهادار چکها و سفتهها و بروات و اسناد تعهدآور رسمی با امضاء مدیرعامل و رئیس هیئت مدیره متفقاً و با مهر شرکت قراردادها و اوراق عادی و مکاتبات بامضای هر یک از مدیران به تنهائی معتبر است.

اداره ثبت شرکتها و مؤسسات غیرتجارتی

۹۶۴۰ م-الف

آگهی تأسیس شرکت

شرکت ن. آ با مسئولیت محدود در تاریخ ۶۰/۳/۲۶ تحت شماره ۴۰۹۶۳ در این اداره به ثبت رسیده و خلاصه شرکتنامه آن بشرح زیر برای اطلاع عمومی آگهی میشود.

۱- موضوع شرکت: فعالیتهای ساختمانی، تأسیساتی (حرارتی، الکتریکی) و بازرگانی

۲- مرکز اصلی شرکت: خیابان سمیه چهارراه مبارزان ساختمان ۱۰ طبقه هشتم تلفن ۸۳۶۰۷۷

۳- سرمایه شرکت: مبلغ یک میلیون و دو ریال

۴- مدیران و دارندگان حق امضاء:

۱- آقای وارژان هوسپیان مدیر اداری و روابط عمومی ۲- آقای حبیب خرازی امین مدیر امور مالی و مدیر عامل ۳- آقای محمد حسین همکار مدیر فنی و اجرائی و حق امضاء کلیه چکها و سفتهها و بروات و اسناد و اوراق تعهد آور با امضاء مدیر عامل و یکی از اعضای هیئت مدیره و رئیس هیئت مدیره و آقایان مسعود شرکت خارج شدند. ۲- آقایان منوچهر شمشیری بشناسنامه ۱۰۱۱۸۶ از همدان و مسعود شمشیری بشناسنامه ۱۰۳۵۵۲ از همدان و حمید شمشیری بشناسنامه ۱۰۳۵۵۳ از همدان هر یک بترتیب مبلغ پانصد هزار ریال و دو نفر بعدی هر یک دویست و پنجاه هزار ریال سهم الشرکه بصندوق شرکت پرداخت کرده و در ردیف شرکاء قرار گرفتند. در نتیجه در سرمایه شرکت تغییری حاصل نشد. ۳- آقای منوچهر شمشیری بعنوان مدیر عامل شمشیری و حمید شمشیری بعنوان اعضاء هیئت مدیره انتخاب شدند ۴- کلیه اسناد و مدارک شرکت با امضاء مدیر عامل و یکی از اعضاء هیئت مدیره و مهر شرکت معتبر است. ۵- محل شرکت به خیابان جمهوری اسلامی بین شیخ هادی و حافظ مقابل کوچه لاله- کوچه رم- پلاک ۴/۵/ انتقال یافت

رئیس اداره ثبت شرکتها و مؤسسات غیر تجاری تهران

۹۶۳۸ م/الف

آگهی تأسیس شرکت

شرکت راه و ساختمان تراس راه با مسئولیت محدود در تاریخ محدود تحت شماره ۴۰۹۹۴ در این اداره به ثبت رسیده و خلاصه شرکتنامه آن بشرح زیر برای اطلاع عموم آگهی میشود ۱- موضوع شرکت: انجام کلیه کارهای ساختمانی آپارتمان سازی و راهسازی (شوسه- اسفالت) تهیه و اجرای پروژه‌های فاضلاب و آبرسانی شهرها

۲- مرکز اصلی شرکت: تهران میدان رضائیها خیابان تابنده نبش فرشید شماره ۳۵ طبقه اول

۳- سرمایه شرکت: پنج میلیون ریال

۴- مدیران و دارندگان حق امضاء: آقای مهندس علامرضا مؤمنی بسمت مدیرعامل شرکت برای مدت نامحدود انتخاب شدند و حق امضاء کلیه اوراق و اسناد بهادار چکها، سفتهها، بروات اسنادرسمی و تعهدآور عادی با مدیرعامل به تنهائی و با مهر شرکت معتبر میباشد.

اداره ثبت شرکتها و مؤسسات غیر تجارتی تهران

آگهی تأسیس شرکت

شرکت ترسی- آ- ار- پی با مسئولیت محدود در تاریخ ۶۰/۳/۳۰ تحت شماره ۴۰۹۸۷ در این اداره به ثبت رسیده و خلاصه شرکتنامه آن بشرح زیر برای اطلاع عموم آگهی میشود.

۱- موضوع شرکت: واردات و صادرات کلیه کالاهای مجاز بازرگانی

۲- مرکز اصلی شرکت: تهران خیابان عباس‌آباد چهارراه باشا ساختمان ۲۰۴ طبقه دوم

۳- سرمایه شرکت: مبلغ سه میلیون ریال

۴- مدیران و دارندگان حق امضاء: آقای احمدعلی رئیس صمدی و خانم پوراندخت آتش‌رنگ بسمت مدیران شرکت برای مدت نامحدود تعیین و امضاء کلیه اسناد و اوراق بهادار ازقبیل چک، سفته، برات، قراردادهای تعهدآور و اسناد رسمی و اوراق عادی و مکاتبات اداری با هردونفر مدیران متفقاً و با مهر شرکت معتبر میباشد.

اداره ثبت شرکتها و مؤسسات غیر تجارتی تهران

تلفن‌های نیازمندی‌های جمهوری اسلامی

۳۱۲۹۲۹ و ۳۱۲۹۹۹

پیام امام خمینی بمناسبت روز قدس به زبان ترکی

İmam Humeyni:

Ey Dünya Müslümanları ve Mustazafları Kudüs Günü Yaşatılmalıdır

Kudüs Günü munasebetiyle, tüm İran'da özellikle Tahran'da düzenlenen Muhteşem yürüyüş sonunda, İslam İnkılabı Rehberi ve İslam Cumhuriyeti Kurucusu İmam Humeyni-'nin mesajları . Tahran Üniversitesinde Hacı Seyit Ahmed Humeyni tarafından okundu. Kudüs Günü munasebetiyle gönderilen Mesajda İmam Humeyni Şöyle buyurdular:

Bısmillahırrehmanirrehim.

Mübarek Ramazan ayının son Cuması Kudüs Günüdür. Mübarek Ramazan ayının son 10 gecesi büyük bir ihtimalle, Kadir Gece - si'dir. Kadir gecesini Allah C.C.ye ibadetle geçirmek, ihya etmek, ilahi sünnettir. Kadir gecesi münafıkların bin ayından faziletlidir. Halkın Mukaderâti Kadir gecesi tayin edilir. Kadir Gecesinin yanında olan Kudüs Günüde Müslümanlar arasında ihya edilmelidir. Değerlendirilmelidir. Kudüs Günü Müslümanların uyanıp şuurlanmalarının menşeidir. Müslümanlar Tarih boyunca özellikle son asırlardaki gafletten sıyrılmalıdır. Dünyanın Süper kuvvetlerinden ve munafıklarından daha şuurlu olmalıdırlar. Dünya müslümanları, kendi mukadderatını kendi elleri ve kudretleriyle hazırlamalıdırlar.

Müslümanlar Kadir gecesini, Allahtan başka kimseye kul olmamak (Şeytanlardan) kurtulmak, sadece Allah Teala ve Tebareke Kulluk etmek için, yalvarmalıdırlar Mübarek İlahi ayının Son Cuması Olan Kudüs Günü, dünya Müslümanları, Büyük Şeytanların ve Süper Güçlerin esaret ve kullukçuluğundan kurtulup, Allahın bitmez tükenmez kudretine bağlanmalı ve Tarihin canilerinin elleri ni, mustazaflar ülkelerinden kesmeli ve tamahlarını silip atmalıdırlar. Ey Dünya Müslumanları ve Mustazafları, kıyam edin. Ayaklanın. Mukadderatınıza sahipolun. Ne zamana kadar oturacaksınız ki Mukadderatınızı Waşington veya Moskova tayin etsin. Ne zamana kadar Kudüsünüz Amerika ve gasıp Israil artıklarının çizmesi altında çiğnenecektir.

Nezamana kadar Kudüs, Filistin ve Lübnan toprakları ile O bölgelerdeki müslümanlar canilerin sultası altanda bulunacaklar ve sizde seyirci kalacaksınız? Sizlere Başkanlık edenlerden bazıları ne zamana kadar Onların yaşaması ve bekası için yardımlarda bulunacaklardır. Dünyada aşağı yukarı bir milyar müslüman ve yüz milyon civarında Arap ki geniş çaptaki ülkelerinde sonsuz yeraltı ve üstü kaynaklara sahiptirler, Ne zamana kadar Batı ve Doğu'nun ve onların Artık'larının yağmacılıklarına zulmüne, insanlık dışı katliamlarına şahit olacaklardır. Ne zamana kadar Afganlı ve Lübnanlı kardeşlere reva görülen korkunç cinayetlere tahammül edip, onların nidalarını, seslerini cevapsız bırakacaksınız. İslam düşmanlarına karşı koymak ve Kudüsü kurtarmak için ne zamana kadar, Allahın kudretinden, silah ve askeri güçten gaflette bulunup, süper kuvvetlerle, siyasi temaslarda bulunup, uzlaşmakla

Kadın, Erkek, küçük ve büyük mertçe, sahnede bulunup ülkelerinin mukadderatını, kendi güçlü elleriyle tesbit ettiler. Bu gün Allah Teala ve Tebarekin isteğiyle İslam Cumhuriyetinin bütün organları, İslam Mektebine ve İslam Cumhuriyetine akide ve imanı olanlar elinde bulunuyor.

vakit kaybedip, İsrael'in cinayeter işlemesine fırsat vereceksiniz. Ve Onun katliamlarına şahit olacaksınız. Halkı müslüman ülke Başkanları, tarihin kudretli politikacıları ve canileriyle siyasi müzakerelerde bulunmakla, Kudüs, Filistin ve Lübnanın kurtarılamıyacağını bilmiyorlarmı ve görmüyorlarmı? Her geçen gün onların cinayetleri ve zülumleri artıyor. Kudüsün kurtuluşu için İman ve İslam gücüne dayanan silahlardan faydalanılmalı ve süper kuvvetleri razı etmek için uzlaşma kokan siyasi oyunlara son verilmelidir.

Müslümanlar, Özellikle Filistin ve Lübnan halkları, siyasi manevralarla vakit kaybedenleri ikaz etmelidirler, mazlum milletlerin zarar ve ziyanına sebep olacak siyasi oynları kabul etmemelidirler. Ne zamana kadar Doğu ve Batının Efsaneleştirilmiş yalanları, Güçlü müslumanları sihirleyecek, ve onların kof ve boş propagandaları ne zamana kadar korku saçan, propagandalar addedilecektir. Ne Zamana kadar müslümanlar İslamın Dev gücünden gafil bulunacaklardır? O Müslümanlar Ki, savaş silahın dan yoksun, eli yalın fakat İman dolu bir kalple bazı zamanlar Allahu Ekber nidalarıyla, yarım asır zarfında, dünyada hayret verici fetihler kaydederek, büyük değişimlere vesile oldular. İslamın ve Tevhidinoçağın kudretler dolu dünyasında, temelini attılar. Tarihe kaydedilen O büyük zaferler ve gelişmeler eger bugün müslümanların bakışlarından uzak ise, Asrı Sadet askerlerinin hedefini izleyen, İran kahraman milletinin ki silahı sadece, imanıydı tahakkuk ettirdiği zafer, gözleriniz önündedir, Dünya ve Müslümanları gördüler ki, Gâyretli İran milleti, silahsız eli boş olarak çağın süper güçleri ile içteki ve dıştaki bağımlılarına karşı ayaklandılar ve bütün müşküllere rağmen, Muhteşem

Nezamana kadar Kudüs, Filistin ve Lübnan toprakları ile O bölgelerdeki müslümanlar canilerin sultası altında bulunacaklar ve sizde seyirci kalacak sınız? Sizlere Başkanlık edenlerden bazıları ne zamana kadar Onların yaşaması ve bekası için yardımlarda bulunacaklardır.

İslam inkılabını yıldırım hızıyla tahakkuk ettirdiler. Tarihin bütün canilerinin ellerini aziz, ülkelerinden kestiler. Amerikahların, solcu ve sağcı gurupların düzenledikleri bütün komploları, iman ve akide dolu kalpleriyle ard arda etkisiz bıraktılar. Kadın, Erkek, küçük ve büyük mertçe, sahnede bulunup ülkelerinin mukadderatını, kendi güçlü elleriyle tesbit ettiler. Bu gün Allah Teâla ve Tebarekin isteğiyle İslam Cumhuriyetinin bütün organları, İslam Mektebine ve İslam Cumhuriyetine akide ve imanı olanlar elinde bulunuyor. Fitneciler ile entrikacılar sahneden çıkarılmıştır. Günümüzde İran, Amerika, Siyonizm ve İslam İnkılabının şamarını yiyenlerin, dıştaki propagandalarına rağmen, yapıcılık ve islahata doğru ilerlemektedir. İşte bu, İslam ülkelerine ve dünya mustaz'aflarına bir ibret dersidir, Yeter ki, İslami güçlerine vakıf olsunlar. Batının, Doğunun ve onlar a bağımlılar ile Artık'larının naralarından korkmamalıdırlar. Allaha güvenip, İslam ve iman Kudretine dayanarak kıyam etmelidirler. Ülkelerinden, canilerin ellerini kesmelidirler. Kudüs ve Filistinin kurtuluşunu, bütün programlarının başına almalıdırlar. Siyonizm ve Amerikan Artık'larının sultasında bulunmanın utanç lekesini, üzerlerinden kaldırmalıdırlar. Kudüs Gününü yaşatmalıdırlar. Ve Kudüs Gününü değerlendirmekle, mevcut umursamamazlıkların ve gafletlerin zail olacağı ümit edilmektedir. Necip milletlerin kıyamı ile, bazı Hain ülke başkanlarının ki, müslümanların ve İslamın muhalefetine rağmen, İsrael ile el ele vererek, Amerikanın emriyle müslümanların çıkarlarıyla bağdaşmayan hareketler de bulunarak, cinayetler dolu iğrenç siyasi hayatlarını sürdürmek peşinde olanları, sahneden çıkarıp, tarihin mezarlığına gömmelidirler. İsrael ve Saddam gibi Kâfirler arasındaki savaşta, kafirler lehine hareketlerde bulunup, İslama ve müslümanlara darbe vurmakla müşgül olan, ve halkı müslüman ülkelerin başkanlığını gasbeden gasipler, sahneden çıkarmalı ve müslümanlara hükmetmekten el [illegible]dır. Mısır, Irak ve munafıkların sultası altında bulunan diğer Necip müslüman milletleri, kıyam etmelidirler. Bu cani Başkanları müslüman diye cilvelendirmeye kalkışan fasit borozanları dinlememelidirler. O Hainlerin kabuk kuvvetlerinden korkmamalıdırlar. Amerikan uşağı Aflak Saddamın, İslam ve müslümanların hayrından başka bir şey düşünmeyen İran'a saldırdığına müslümanlar ve dunya halkı tanık oldu. Fakat Saddamın başı öyle bir taşa çarptı ki, Batılı ülkeler başkanlarına ve İsraile sığınmakla, kendini kesin devrilmekten kurtarmaları için vesatette bulunuyor. İran milleti ve kahraman silahlı kuvvetleri, Saddam ile onun canı yandaşlarına öyle darbeler indir di ki, devrilmekten ve kaçmaktan başka çaresi kalmamıştır. Siyonizmin propaganda, borozanlarının haykırdığı aptalca hileler de Saddama

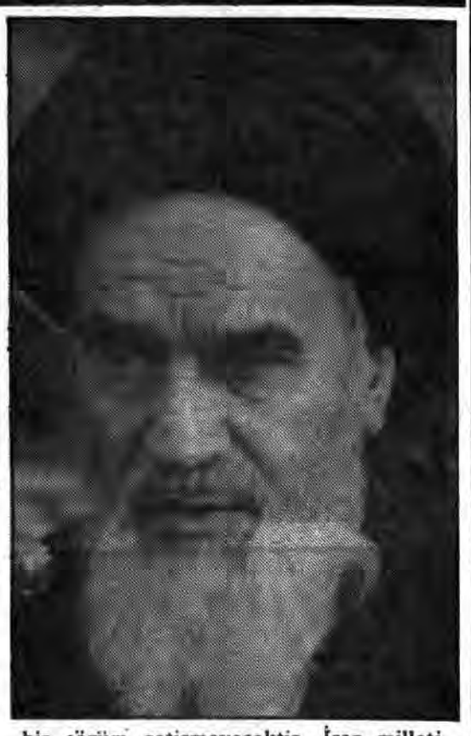

bir çözüm getirmeyecektir. İran milleti, Günümüzde, Hükumeti, İslam Şura Meclisi, Ordu ve diğer silahlı kuvvetlerinin sağladıkları, sarsılmaz İslam bağlılığı ve ilahi safi ile, Her şeytani kudretin ve insan haklarına saldıranların karşısında durmaya mazlumları mudafa etmeye, Kudüs ve Filistinin, Müslümanların malı oluncaya kadar aziz Lübnan ve Kudüsü, destekleyecektir. Dünya müslümanları, kudüsgününü bütün müslümanların belki mustazafların günü olduğunu bilmelidirler. Bu hassas noktadan, mustekbir lere ve kan emenlere karşı çıkmalıdırlar. Mazlumları güçlülerin zülmünden kurtarıncaya kadar, mücadeleyi bırakmamalıdırlar. Dünya nüfusunun ekseriyetini teşkil eden mustazaflar, emin olmalıdırlar ki Allah teala ve tebarek'in vaadesi yakındır. ve Mustekbirlerin uğursuz yıldızı giderek batacaktır. Aziz, İran Milleti, Bacılar ve Kardeşlerim Kendi çapında eşine azrastlanan veya eşsiz nitelikte olan İran'ın büyük İnkılabının İslam Mektebi gibi büyük değerlere sahip olduğunu, bilmektedir. Büyük Peygamberler işte bu değerler uğrunda ayaklanmışlardır. İran İslam İnkılabının İllahi bir kıvılcım olmasını, zulüm altında yaşayan toplumlarda büyük patlamalara yol açmasını ve Hz. Mehdi'nin Büyük İnkılabı güneşinin doğmasıyla sonuçlanmasını ümit ederiz. Bu büyük inkılabı gerçekleştiren necip İran milleti, inkılabın devam esmesi yolunda da çaba harcamalı sahnedeki katkısını daha da artırarak, ilahi adaletin yerleşmesine çalışmalıdır. Benim Azizlerim. İnkılabın değeri herne kadar fazla olsa, onun gerçekleştirilmesi yolundaki fedakarlığın kıymeti daha fazla olması gereklidir. İllahi hedef ve Allah hümumetinin yerleşmesi yolundaki inkılaplar. Büyük Peygamberlerin uğrunda fedakârlıklarda bulundukları inkılaptır. Yüce İslam Peygamberi kıymetli ömrürün son anlarına

Kudüsün kurtuluşu için İman ve İslam gücüne dayanan silahlardan faydalanmalı, ve süper kuvvetleri razı etmek uzlaşma kokan, siyasi oyunlara son verilmelidir.

kadar olance kuvvetiyle, İslam yolunda fedakârlıklarda bulundu, İmamlar, İslam yolunda her şeylerini feda ettiler. Biz de, kendimizi Hz. Muhammad S.A.V.S in ümmeti ve İmamlar takipçisi bildiğimiz için, allah yolunda, müşkülleri ve zorlukları İnkılabı sabırla tahammül etmeliyiz. Mağlubiyet alameti beliren hokkabazların, yıkıcılık eylemlerinden korkmadan büyük İslam ve hak hedefi yolunda Büyük peygamberler ve evliyalar gibi fedakârlaklarda bulunalım Allah Teala ve Tebarek Mücahitlerin ve mazlumların yardımcısıdır. Aziz İslam dinini, Tarih boyunca Hak yolundaki mücahitleri ve Şehitleri selamlarız. İran, Filistin, Lübnan, Afganistan şehitlerini Selamlarız. Batıla karşı hak cephesinde savaşanları ve allahın Salih kullarını selamlarız,

RUHULLAHI MUSEVİ HUMEYNİ

شهید عباس ارشاد سرپرست دانشکده خدمات اجتماعی

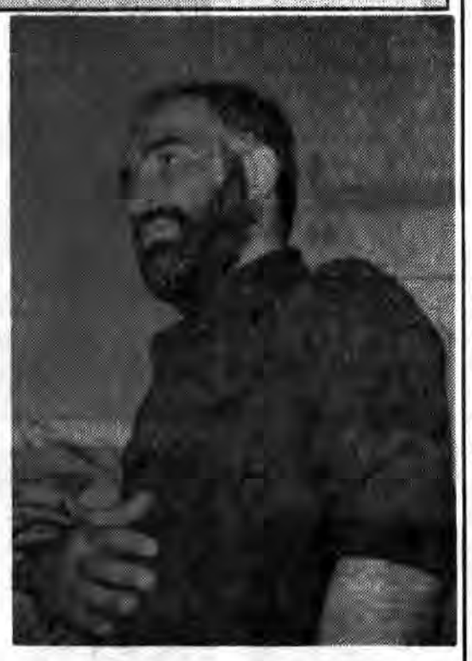

میدانستم که بی‌موقع مزاحم خواب این خانواده خواهم شد. ولی ناچار بودم تا در گرمای تیرماه و آنم ماه مبارک رمضان در ساعت چهار بعدازظهر زنگ خانه را بصدا درآورم.

چشمم به دو پسربچه افتاد که کنار هم آرام خوابیده بودند، گوئی هرگز در این خانه اتفاقی نیفتاده است. و هیچ پسربچه‌ای یتیم نشده است.

من از خجالت اینکه بدون اطلاع قبلی آمده‌ام نتوانستم حرفی بزنم فقط گفتم مرا ببخشید که شماره تلفن شما را پیدا نکردم تا قبلاً با شما تماس بگیرم. عذرم پذیرفته شد و نشستیم تا از این شهید و بچه‌ها صحبت کنیم همسر شهید عباس ارشاد سرپرست دانشکده خدمات اجتماعی اینطور شروع کرد.

در سال ۴۵-۴۶ در دانشکده خدمات اجتماعی با او آشنا شدم، مردی بود در نهایت مسلمان انسان و فوق‌العاده شریف و خوش‌اخلاق، میدانید که در آنروزها نماز خواندن و روزه گرفتن از اعمالی بود که مورد تمسخر دیگران واقع میشد، ولی او با منطق محکمی که داشت، با جوان‌ها بحث میکرد و آنها را بسوی خدا رهنمائی میکرد و سعی میکرد همیشه با مطالعه زیاد و معرفی کتب به دوستانش آن ترکیه نفسانی که در خودش بود به آنها نشان بدهد و راه جلوگیری از فساد اخلاقی را جلوی پایشان بگذارد. و برای همین کوشش میکرد که همیشه با خودش در جدال باشد و از هیچ کوششی در راه خودسازی کوتاهی نمیکرد. و بهترین راه‌را که انتخاب کرده بود مطالعه کتب اسلامی بود.

من در سال ۴۹ با او ازدواج کردم روحی فوق‌العاده حساس داشت و بیشتر از همچی غمخوار مستضعفین و یاور فقیران بود. چون خودش طعم فقر را چشیده بود دلش بحال فقرا می‌لرزید وقتی باران یا برف میگرفت، مخصوصاً هنگامیکه برف حیاط را می‌پوشاند او بشدت ناراحت میشد. طوری که گاهی اشکهایش را از

از من پنهان میکرد.

میگفت برف یاد کودکی را در او زنده میکند. روزهای سخت تهی‌دستی و فقر را.

پدرش شاگرد کفاشی بود که کفش میدوخت و بدست او میداد تا در کوچه‌ها دورگردی کند و کفش بفروشد درحالیکه از شدت فقر با کفشهای پاره روی برفها قدم می‌گذاشت و سر انگشتان پاهایش از سرما سر میشد.

او امام خمینی را قبل از ۱۵خرداد می‌شناخت و گهگاهی بدیدار ایشان مشرف میشد.

در امام چیزی دیده بود که همیشه با تعجب و اعجاز از او صحبت میکرد.

امام در روح وجسم او اثر گذاشته بود حتی گاهی ما را هم حس نمی‌کرد- هرچی بود خمینی بود و راهی که او انتخاب کرده بود.

عباس بچه امامزاده یحیی محصل مدرسه بهبهانی با کفشهای پاره و شکم به پشت چسبیده میتواند خمینی را درک کند و بفهمد که او چه میگوید.

بعد از دوران دبیرستان که در دبیرستان شاهپور علی‌رضا سابق درسش را تمام کرد به سرباری رفت و بعنوان سپاهی بهداشت به اطراف ساوه رفت. و در تمام مدت که در آنجا بود به دهات اطراف سرکشی کرد و از فقر و بیچارگی مردم نالید.

پس از اتمام سربازی خدا بما یک پسر داد که اسمش را گذاشتیم کاوه

و کاوه سمبل مقاومت ایستادگی او بود.

بعد از آن در دانشکده علوم اجتماعی دانشگاه تهران شروع به کار کرد و از همان اول ورود بدانشگاه برنامه روشنگری و افشاء خیانتهای پهلوی را شروع کرد.

خانه ما محل رفت‌وآمد دانشجویان شد- مشکلات سیاسی، مذهبی دراینجا طرح و برنامه‌ریزی میشد.

شوهر من به هیچ گروه و دسته و حزبی وابسته نبود و تنها راهی را که پیدا کرده بود مطالعه قرآن کریم، نهج‌البلاغه و حرکت سیاسی مذهبی امام بود. و ایشان به تنهائی دراین مورد احساس مسئولیت سنگین میکرد گاهی خانه ما سنگر و مخفی گاه کسانی بود که تحت تعقیب ساواک بودند که گاهی یکماه الی ششماه از فراریان محافظت میکرد.

شکوفائی او از سال ۵۶ شروع شد. و بشدت درامور انقلاب وارد شد. در اوایل سال ۵۷ انجمن اسلامی مددکاران را پایگذاری کرد که این انجمن علاوه برمددکاری و

کمک به خانواده‌های شهدا درامور افشاگری و کمکهای سیاسی به زیان حکومت جبار نیز مشغول بود که دراین مدت دوبار ساواک به منزل ما هجوم آورد ولی نتوانست چیزی بدست بیاورد. پس از پیروزی انقلاب

توسط انجمن اسلامی دانشجویان دانشکده به سرپرستی دانشکده خدمات اجتماعی انتخاب شد. و درتمام این مدت بخدمت مردم کمربست و هیچوقت پولی اضافی از دانشکده نگرفت، حتی یکبار مبلغ ۳۰ هزار تومان بعنوان حق مدیریت به ایشان پرداخت کردند که این پول را نگرفت وبسود مردم بی‌بضاعت خرج کرد. درزمان شروع جنگ تحمیلی به سرپرستی ستاد تداوم

حنگردگان به منطقه عرب رفت و از آبانماه ۵۹ بمدت ۶ ماه درمناطق حنگرده به وضع مردم رسیدگی میکرد. و درست ۱۶ فروردین ماه ۱۳۶۰ بخانه آمد.

وقتی لباسهای سفر او را جابجا میکردم درجیب او رکتش وصیت نامه‌اش را پیدا کردم که هیچوقت سراغ آنرا نگرفت میدانست بدست من رسیده است و منهم با او صحبتی دراین مورد نکردم، درهمین حول‌وحوش بود که از دفتر مرکزی حزب

ایشان رابه همکاری دعوت کردند.

دررفت وآمدهایش هرروز تغییر تازه‌ای میکرد. شبها تا صبح به نماز خواندن مشغول میشد، طوری عجیب حالت عرفانی عجیبی به اودست داده بود من حس کردم که اوداره برای شهادت انتخاب میشود دلم پواش پواش به شهادت اوراضی میشد حس میکردم که باید بیشتر به خودم بقبولانم که شهادت پوصدمه‌ای بما نمی‌زند وهمینطور هم شد.

من با گفته‌های اوخودم را می‌ساختم اومیگفت، من سرسالم به گور نمی‌برم، باید به تنهائی عادت کنی چون یقین داشتم که اوازطرف خداوند انتخاب شده برای اینکه

۱- عباس بچه‌ی امامزاده یحیی محصل مدرسه بهبهانی با کفش‌های پاره و شکم به پشت چسبیده میتواند خمینی را درک کند و بفهمد که او چه میگوید.

۲- کاوه (پسرمان) سمبل مقاومت و ایستادگی او بود.

۳- همسر شهید: این آخری‌ها تا صبح به نماز خواندن مشغول میشد طوریکه حالت عرفانی عجیبی به او دست میداد، من حس کردم او دارد برای شهادت انتخاب میشود.

۴- همسر شهید: او میگفت (من سر سالم بگور نمی‌برم، باید به تنهائی عادت کنی»

۵- همسر شهید عباس ارشاد- خون اینها مظلوم بود و اگر اینها زنده بودند اثرشان اینطورنبود که حالا هست و تا ابد وجود دارد.

۶- شهید عباس ارشاد: دکتر بهشتی عارف بزرگی است که هنوز کسی پی به شخصیت و مقام او نبرده است ، خداکند چیزی پیش بیاد که شخصیت این مرد بزرگ احیاء شود.

۷- دکتر بیکی از دوستان خود گفته بود خداکند تعداد کمی از افراد به سالن بیایند و بمبی منفجر شود و ما شهید شویم و در آستانه در سالن به چند نفر گفته بود «اگر طالب شهادت هستید بفرمائید.»

۸- همیشه با غرور و افتخار از مرگ من صحبت کنید اگر خدمت امام رسیدید این پیام را بر او برسانید که تمام جانم فدای یک لحظه‌ی عمر امام باشد.

تمام مراحل انتخاب او را با چشمان خودم دیدم. دیدم که چگونه او مثل شمع برای اسلام می‌سوخت. دیدم که مردم گیلان غرب و جنگزده فریاد زدند وقتی ارشاد بود رسیدگی بهتری میشد دیدم وقتی صبح ساعت پنج از خانه میرفت و شب ساعت ۱۲ خسته و کوفته از کار میآمد بجای خوابیدن و استراحت کردن وضو

میگرفت و تا صبح نماز می‌خواند. اینها مراحل انتخاب بود و بخاطر همین خداوند به ایشان این مرگ پر افتخار را داد.

و خون اینها مظلوم بود. و اگر اینها زنده بودند اثرشان اینطور بود که حالا هست و تا ابد وجود دارد. شبها از جلسه که میآمدند با چند نفر از همان افراد سرشناس میآمدند منزل چیزی می‌خوردند و میرفتند. ارشاد در همین چند شب‌اخیر بعد از

یکی از جلسات که آمده بودند منزل، میگفت:دکتربهشتی عارف بزرگی است که هنوز کسی پی به شخصیت و مقام او نبرده است خدا کند چیزی پیش بیاید که شخصیت این مرد بزرگ احیاء شود.

و بیکی از دوستان خود گفته بود خدا کند تعداد کمی از افراد به سالن بیایند و بمبی منفجر شود و ما شهید شویم و در آستانه در سالن به چند نفر گفته بود. اگر طالب شهادت هستید بفرمائید و در خاتمه حدیثی را می‌خوانم که شرح حال این ۷۲ تن شهید است. و من طلبتی و جدتی و من وجدنی...وهر کس مرا طلب کرد می‌یابد...

سخنان بانوی محترم شهید عباس ارشاد جای هیچ سئوالی را نمیگذارد.

مادرش میگوید: چیزی برای گفتن ندارم جز اینکه: پسر من بهترین پسرهای دنیا بود. و از این بابت بسیار خوشحالم و خوشحالم که پسرم بمرگ عادی نمرد اگر او تصادف کرده بود ویا نوع دیگر میمرد داغی بود فراموش نشدنی.و من حالتی دارم که از خدا میخواستم ای کاش ۱۰۰ پسر داشتم و در راه اسلام میدادم.

و این سخنان این مادر جای هیچ نگرانی راباقی نمیگذارد و این خونهای به ناحق ریخته شده به هدر نخواهد رفت.

در آخر ازبانوی شهید سئوال میکنم: طرح این مسئله و شهادت پدر برای بچه‌ها چگونه است آنها چه فکر میکنند.

ایشان گفتند: این شعار نیست، حرف نیست، شما باور کنید که فرزندان شهیدان در کنف حمایت خداوند هستند. اول برایم مشکل بود فکر میکردم که چگونه میتوانم این موضوع رابا این بچه‌ها درمیان بگذارم. ولی دیدم که کاوه این موضوع را خوب فهمیده است. قبل از آنکه من بدانم. میخواهید از خودشان سئوال کنید؟

گفتم بله.

کاوه و برادرش از خواب بیدار شده بودند و سلامی سمن کردند و مشغول بازی بودند. کاوه آمد جلو پسر بچه دهساله سپید چهره با ابروهای پرپشت و سیاه و استوار مثل پدر شهیدش و مطمئن کوچکترین غم در چشمانش اثری نگذاشته بود مثل یک مرد بسمن دست داد ونشست وگفت:

بگفته قبل ازشهادت پدرم خواب دیدم که حضرت امام حسین (ص) بدیدن من آمده‌اند. رفتم که دستشان را ببوسم. دست مبارک خود را کشیدند و گفتند من گرفتارم. چند روز دیگر برای ۷۲ تن مهمان نیاید.

۶۰/۴/۲۱

بسمه تعالی

وصیت‌نامه

در سحری که هر آن صدای انفجار است ودود وخاک وآتش: بیرانسان مسلمان است که وصیت کرده و شرح حال خود را بنویسد که چه باید پس از مرگ او بشود.

از زن خوبم می‌خواهم که استوار باشد و بداند که فرزندان کسانیکه در راه خدا شهید میشوند بنا بر قول قرآن مورد حمایت اویند وانشاءا... که مهم مرگم در این راه باشد.

دیگر اینکه برای پسرم کاوه دقیقاً جوانب امر را مشخص کنی ومادا از ترس تنها ماندن او را مبارز وجنگجوی در راه خدا بار نیاوری بر نوست که او را در مجالس مختلف شرکت دهی ؛ در اولین فرصت کاری کنی که در گروههای مردمی ومسایل اجتماعی مسئولیتی را در جهت رفع مسایل مردم عهده‌دار شود واما کاوه پسرم تو الگوی برادر کوچکت سیما هستی. مسئولیت خانه پس از من بعهده توست هرچند که میدانم قبول این مسئولیت برای تو زود است ولی سعی کن که برای این مسئولیت خود را آماده کنی واما مادر وخواهران وبرادرم مادا که صحبتی در جائی رده شود که حکایت از پشیمانی مرگ من باشد بگه همیشه با غرور وافتخار از مرگ من صحبت کنید اگر خدمت امام

جامعه زنان انقلاب اسلامی وابستگی خود را به جمعیت زنان ایران تکذیب کرد

متن زیرازطرف جامعه زنان انقلاب اسلامی دراختیار ماقرارگرفت

بسم رب‌الصالحین

روزنامه محترم جمهوری اسلامی، چون درشماره ۶۰۵ مورخ ۶۰/۴/۱۷ آن روزنامه از قول سپاه پاسداران انقلاب اسلامی به نقل ازاسناد بدست آمده ازرابط حزب مائوئیستی رنجبران مطالبی دررابطه باجامعه زنان انقلاب اسلامی آمد بود ضمن اظهار تشکر به منظور رفع هرگونه شبهه انتظار دارد توضیحات زیرادرهمان صفحه درج فرماید.

۱- جامعه زنان انقلاب اسلامی ضمن ابراز تاسف عمیق ازفاجعه شهادت جمعی ازفرزندان فداکاراسلام درحادثه انفجار بمب دردفترمرکزی حزب جمهوری اسلامی باردیگر این واقعه را به امام وامت تبریک و تسلیت میگوید وضمن ابراز تنفر ازاین قبیل اعمال ضد انسانی وتبهکارانه که توسط هرگروه ویا سازمانی که انجام گرفته باشد آنرا بخشی از توطئه شیطان بزرگ آمریکای جنایتکار برای ایجاد جنگ داخلی دراین میهن اسلامی میداند.

۲- جامعه زنان انقلاب اسلامی که از سه ماه پیش از انقلاب بنیاد گذاشته شد مدت کوتاهی به قصد ترکیه سازمان زنان سابق مسئولیت این سازمان رابر به عهده گرفت بنابه علتی پس از ۵ ماه ازاین مسئولیت کناره وازآن پس با اعتقاد کامل به قانون اساسی جمهوری اسلامی ایران وولایت فقیه بدون وابستگی به هیچ حزب وگروهی وسازمان به طور مستقل و با هدف خدمت به انقلاب وجمهوری اسلامی وگسترش اسلام ضربر راه پیموده است

وهمواره برای تحقق آرمانهای بزرگ ملت مسلمان ومبارز ایران پای فشرده وبه خصوص درهرچه عملی‌تر شدن شعار مقدس:نه شرقی، نه غربی، جمهوری اسلامی» با مفهوم رهائی ازهرگونه وابستگی سیاسی نظامی واقتصادی به قدرتهای امپریالیستی تلاش ورزیده است وپیروزی نهائی انقلاب اسلامی ایران رادرتامین حقوق توده‌های محروم وایجاد امکانات برای رشد استعداد آنان ورفع هربوع ستم فرهنگی اقتصادی وسیاسی ازمستضعفین دانسته است.

۳- درطول مدتی که از آغاز فعالیت جامعه زنان میگذرد کم‌وبیش لغزشی دربعضی شعب جامعه درشهرستانها مشاهده شدکه طبق اصول اسلامی درقبال نارسائیها ارشاد، تذکر ، اخطار ودرصورت لزوم تصفیه وحتی انحلال در مورد شعبه خاطی به عمل آمده است از جمله جامعه زنان انقلاب اسلامی اصفهان که در ماههای اخیر تحت نفوذ عواملی درمسیر پاره‌ای ازوابستگیهای سیاسی لغزیده بود ازطرق گوناگون مورد ارشاد واقع شد ولی به دلیل تداوم اشتباهات ولغزشها تعدادی از مسئولان شعبه مربور درفروردین‌ماه سال جاری تصفیه شده واز اردیبهشت‌ماه سال جاری بنا به تصویب شورای مرکزی جامعه زنان تشکلی به نام جامعه زنان انقلاب‌اسلامی دراصفهان فعلا فعالیت نداردا گر تحت این نام فعالیتی صورت گرفته سوءاستفاده سخص بوده است.

۴- جامعه زنان انقلاب‌اسلامی طبق اساسنامه خود یک نهاد فرهنگی- اجتماعی است و بیشترین تلاش خود راصرف عرصه خدمات فرهنگی و اجتماعی کرده است اما بالبتحال ازهجوم گروههای سیاسی که به قصد ایجاد وابستگی سیاسی دراین نهاد صورت گرفته درامان نبوده، است، حزب مائوئیستی رنجبران نیزتوسط عمالش با پوششی دروغین شعار «نه شرقی، نه غربی»و اسلام نمائی کاذب تلاشهائی به قصد نفوذ درجامعه زنان به عمل آورد ولی به علت هوشیاری خواهران جامعه زنان تلاشهایش عقیم ماند. واضح است که خطر نفوذ عوامل منحرف درتشکلها همیشه وجودداشته، به همان‌گونه که نفوذ یکی از همین عوامل درحزب جمهوری اسلامی آن فاجعه عظیم را برای انقلاب به وجود آورد: ازخداوند بخواهیم که ما را ازشر شیطان محفوظ نگهدارد دراینجا لازم میداند دو نکته را یادآوری نماید.

۱- گروهی با نام جمعیت زنان ایران که از وابستگان حزب مائوئیستی رنجبران است هیچ ارتباطی با جامعه زنان نداشته و ندارد.

۲- جامعه زنان انقلاب‌اسلامی همواره آماده بهره گرفتن از راهنمائیهای صادقانه ارگانها و نهادها وگروههای مومن و معتقد می‌باشد. و اساسا تداوم فعالیتهای خدمات خود را در پرتو اینگونه توجهات میداند

از طرف جامعه زنان انقلاب‌اسلامی- اعظم طالقانی

بیاد برادر شهید سیدمحمود خطیبی

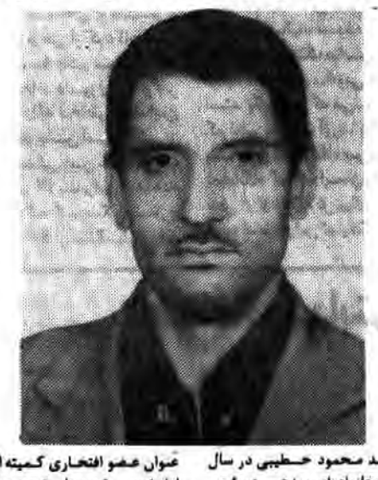

شهید محمود خطیبی در سال ۱۳۱۳درخانواده‌ای مذهبی در شهر تربت حیدریه متولد شد از همان آغازز ندگی، تلاش و کوشش خود را درراه خدا آغاز نموده و به تشکیل جلسات مذهبی مانند انجمن مذهبی جوانان پرداخت با شروع اوج‌گیری انقلاب برای سرنگونی رژیم شاهنشاهی‌ونهضت پیوست و فعالیت سیاسی و مذهبی خود را تشدید نمود و بعد از پیروزی انقلاب به عنوان عضو افتخاری کمیته امداد امام‌خمینی شهرستان تربت حیدریه منصوب شد و دراین نهاد به خدمت درراه خدا پرداخت و با شروع جنگ تحمیلی ایران وعراق روح ناآرام او باعث شد تا به جبهه‌های حق علیه باطل رفته و با نیروی ایمان علیه کفر به جنگ پردازد و سرانجام درروز ۵۹/۸/۱۰ به درجه رفیع شهادت نائل آمد.

راه و یادش جاوید باد

اعزام گروههای داوطلب به جبهه‌های جنگ

ساری- پیش از ظهردیروز تعدادی ازبرادران عضو بسیج مستضعفین گرگان درمیان بدرقه پرشورمردم مسلمان و متعهد این شهرستان به پادگان المهدی چالوس عزیمت کردند تاجهت نبرد بامزدوران کافربعثی عراق به جبهه‌های جنگ‌اعزام شوند.

مشهد- ظهردیروز گروهی ازافراد بسیج سپاه پاسداران انقلاب اسلامی کاشمر باروحیه‌ای شادا‌هی جبهه‌های حق علیه باطل شدند و این درحالی بود که گروه زیادی ازمردم کاشمر- بوسیله دوچرخه موتورسیکلت و اتومبیل این رزمندگان سپاه اسلام را تافاصله ۶ کیلومتری شهربدرقه کردند.

گرگان- مقارن ظهردیروز حدود ۴۰ تن ازاعضای بسیج سپاه پاسداران گرگان بمنظور نبرد باکفار بعثی درحالیکه گروه کثیری از مردم مسلمان و متدین گرگان این عزیزان رابدرقه میکردند عازم جبهه‌های جنگ شدند.

یاسوج- یک گروه از برادران بسیج مستضعفین سپاه پاسداران انقلاب اسلامی یاسوج برای آموزش کاربردسلاحهای سنگین به شیراز اعزام شدند.

کودک ایمان رهائی:

اولین نمایشگاه جهانی عکس در ایران

محسن عربشاهی

*** برای نمایش فعالیت دلیرانه کودکان ایرانی در انقلاب اسلامی، نمایشگاه عکسی تحت عنوان کودک، ایمان، رهایی،از هفته گذشته همزمان با عید سعیدفطر در موزه هنرهای معاصر برگزار گردیده است.**

*** نمایشگاه عکس کودکان توسط هواپیمایی ملی ایران (هما) و با مشارکت ۸۰ عکاس آماتور و حرفه‌ائی و چندین سازمان و نهاد مملکتی به نمایش بیش از ۳۰۰ عکس اقدام کرده است.**

*** در این نمایشگاه سعی گردیده تا واقعیت زندگی کودک ایرانی بدون هیچ‌گونه تصنع و آرایشی مطرح شود.**

*** اگرچه بسیاری از عکسها توسط عکاسان آماتور گرفته شده اما ده‌ها بار پرمحتواتر و تکنیکی‌تر از عکاسان مشهور خارجی است.**

*** در نمایشگاه،کودکان عصر ما عکسی از کودکان فلسطینی که با اسلحه گرم به جنگ با امپریالیسم برخاسته‌اند دیده نمی‌شود.**

*** برای برگزاری نمایشگاه جهانی عکس «کودکان عصر ما» بیش از پنج سال وقت، صدهاهزار دلار هزینه صرف شده بود.**

*** کلیه ابعاد زندگی کودک ایرانی و ستم رفته بر آنها و تحول ایمانی ناشی از انقلاب اسلامی ایران در نونهالان در کلیه تصاویر نمایشگاه به چشم می‌خورد.**

*** در کنار نمایشگاه عکس ایرانی، نمایشگاه عکس جهانی «کودکان عصر ما»نیز برپا شده است.**

*** برگزاری دونمایشگاه عکس ایرانی و خارجی توسط (هما) یکی از اقدامات مؤثر این شرکت در جهت شناسایی انقلاب اسلامی به سایر کشورهای جهان است.**

*** بازدید از نمایشگاه به عموم و دست‌اندرکاران تعلیم و تربیت کودکان و نوجوانان توصیه می‌شود.**

کودکان این غنچه‌های نورس، موجودات معصومی هستند که با اعمال ورفتار صادقانه، بدور از هر عکس‌العملی تصنعی بازتاب واقعیتها، را آنگونه که هست نشان میدهد، با نگاهی گذرا به کودک معصوم که تا دیروز با تلقینات شاهنشاهی وفرهنگ وابسته غربی به حضیض ذلت وبی‌بند وباری کشانیده میشد،این امر بخوبی نشان میدهد که برای اصلاح اجتماع باید این قشر هر چه بیشتر مورد توجه قرار گیرند.

از آنجا که آینده هر کشوری به کودکان ونوجوانان آن بستگی دارد باید در تعلیم وتربیت آنان سخت کوشید خوشبختانه در اثر تحولات ناشی از انقلاب اسلامی، کودکان ما جایگاه وموقعیت حقیقی خود را باز یافته وهر روز پیش از روز دیگر در صحنه اجتماع وارد میشوند. انقلاب اسلامی این واقعیت را نشان داد که کودکان ونوجوانان همچون دیگر اقشار جامعه نقشی موثر در جریانات ومسائل آن ایفا می‌نمایند. آنها که تا چندی پیش به سبب تلقین فرهنگ وابسته بدور از متن جامعه قرار داشتند وقشری از این طبقه صرفا بعنوان کالائی لوکس مطرح بودند ورابطه‌ائی مستقل با جامعه نداشتند اینک بعنوان سمبلی از ایمان وحرکت به جهانیان معرفی میشوند.کودکان محروم وتحت ستم ایران با آغاز انقلاب اسلامی توانستند خویشتن را به حربه جاوید ایمان مجهز سازند و در پی امام ورهبر خویش براه افتند وبی‌هیچ وحشتی از تانک ومسلسل وشکنجه فریادمرگ برشاه‌سر دهند و در نابودی رژیم سلطنتی نقشی عظیم ایفا نمایند. آنها نه تنها در مراحل قبل از انقلاب همچون اعتصابات وتظاهرات دانش‌آموزی (۱۳آبان۵۷در مقابل دانشگاه) حماسه آفریدند بلکه پس از پیروزی در بازسازی کشور فعالیت چشم‌گیری داشته‌اند.

برگزاری نمایشگاه عکس

برای ارج نهادن به حضور وفعالیت کودکان ونوجوانان دلیر ایرانی در صحنه‌های جامعه ونمایش حرکتهای آگاهانه آنان، نمایشگاه عکسی تحت عنوان کودک، ایمان، رهائی، از هفته گذشته همزمان با عید سعید فطر در موزه هنرهای معاصر برگزار گردیده است. دراین نمایشگاه که توسط هواپیمای ملی ایران (هما) و با مشارکت ۸۰ عکاس آماتور و حرفه‌ائی و چندین سازمان و نهاد مملکتی برپا گردیده بیش از ۳۰۰عکس از میان ۲۵۰۰ عکس بنمایش گذاشته شده است.

انگیزه برپائی این نمایشگاه توسط شرکت هواپیمائی ملی (هما) بگفته یکی از مسئولین آن نشان دادن تمام ابعاد زندگی کودک ایران و ستم رفته بر آنها و تحول ایمانی ناشی از انقلاب اسلامی ایران و حرکت این قشر از جامعه به جهانیان است. دراین نمایشگاه فصلهای گوناگونی از زندگی کودک ایرانی تحت عناوین، در عصمت چهره‌ها، این کاشانه او بوده است، مخیطی بعظمت تمامی خاک، بازیچه یا بازیکن، تلاش برای معاش، انقلاب اسلامی، جنگ ناخواسته به تصویر آمده است. که هریک از تصاویر، گویای زندگی کودک ایرانی است، کودکی که گاه در آغوش خانواده دیده میشود و یا در صحنه‌های مختلف نمایش بازی، با خاک، شیطنت فریاد، حرکت، نیایش، بیگاری ، ورزش، شهادت، کارگاه، و جنگ، آوارگی، جبهه حق،.... ظاهر میگردد.

در کنار این نمایشگاه همچنین نمایشگاه جهانی عکس تحت عنوان«کودکان عصر ما»نیز که در سال ۵۷ در آلمان با همکاری یونیسف (یکی از سازمانهای تابع سازمان ملل متحد مربوط به امور کودکان) تشکیل شده بود برگزار گردیده است که بازدیدکنندگان با مقایسه‌ائی کوتاه بین دو نمایشگاه ایرانی و خارجی تفاوت‌های فاحشی را بین دو بینش و فرهنگ انقلابی و اسلامی جامعه ما با جوامع مبتذل و بی‌محتوای غربی درمی‌یابند. در نمایشگاه جهانی عکس (کودکان عصر ما) که برای تهیه آن بیش از پنج سال وقت و صدها هزار دلار هزینه صرف شده بود بیش از ۸۰هزار عکس جمع‌آوری گردیده بود که از آن میان تنها ۵۵۰عدد آن بنمایش گذاشته شد و قرار بود تا همزمان با برپائی آن در آلمان در ۹۰کشور دیگر شرکت‌کننده نیز بنمایش گذاشته شود.

به لحاظ ضوابط اقتصادی، اجتماعی، فرهنگی، و سیاسی جامعه قبل از انقلاب که حاکم براین کشور بود، می‌بایست شک نمود و آنرا مورد بررسی و نقد قرار داد و براساس جامعه اسلامی آنرا مطرح نمود لذا محتوای نمایشگاه جهانی «کودکان عصر ما»و انگیزه برگزاری آن در سطح جهان مورد بررسی و تجزیه و تحلیل قرار گرفت. این بررسی‌ها نشان داد که مطرح کردن کودک با استفاده از هنر عکاسی تنها به قصد بنمایش گذاردن عوالم کودکانه جهان بوده و در لابلای عکسها کنایه‌ای از فقر و گرسنگی برخی از کودکان ملل مستضعف به چشم میخورد که آنهم به لحاظ دلسوزی و یا از سر اعتراض، بلکه بخاطر القاء این عقیده که چنین امری ناشی از عقب‌ماندگی این ملتهاست، می‌باشد. !!! بنابراین مشاهده گردیده که گرسنگی مطرح میگردد اما از استکبار و ظلم جهانی قدرت‌های استثمارگر و استعمارگر که عامل این گرسنگی‌ها و فقرها و غارت ملل مستضعف هستند سخنی بمیان نمی‌آید. در نمایشگاه کودکان عصر ما عکسی از کودکان فلسطینی که با اسلحه گرم به جنگ با امپریالیسم برخاسته‌اند دیده نمیشود چرا که این عکس‌ها پیام آور و تکان دهنده است و ذهن‌های تخدیر شده را به حرکت و امیدارد در عوض، بسیاری از عکسها از سکون، مصرف بی‌خبری، و... سخن می‌گویند.

بی‌شک روابط عمومی هواپیمائی ملی ایران (هما) که بعنوان سازمانی پیشرو برای شرکت وحضور درفعالیتهای جامعه انقلابی اقدام به تهیه این دونمایشگاه کرده است یکی ازارزنده‌ترین وبی‌سابقه‌ترین اقدامات خود رااززمان تاسیس انجام داده است چرا که برای اولین بار درسطح جهانی جهت تهیه نمایشگاهی بین‌المللی مستقلا فعالیت نموده وباآشنا بودن به فرهنگ سایر ملل ازعهده این مهم بخوبی برآمده است. بگونه‌ایی که می‌توان آنرا کم نظیر بحساب آورد. بنابرگفته مسئولین نمایشگاه برای تهیه نمایشگاه کودک ایمان رهایی، بیش از ۷ ماه تلاش پیگیر بعمل آمده است دراین نمایشگاه زمینه اصلی تصاویر براساس خمود وحرکت گذاشته شده است به این معنی که خمود یعنی فرهنگ تخدیری وتلقینی واستثماری راعاملی که ایمان به الله وحرکت درخط رهبریت قاطع است ازبین می‌برد لذا درابتدای نمایشگاه کودک راباچهره‌ای معصومانه که تحت استثمار واستعمار قرار گرفته واسیر ومحکوم محیط خویش است، می‌بینیم، سپس ایمان دروجود اوزنده می‌شود، وبافریاد الله اکبر، کودکی راکه تادیروز درخاک وکوچه بازی میکرده، بیک باره تبدیل به مبارز ، وقهرمانی می‌کند که علم دار انقلاب می‌گردد ودرپیشاپیش صفوف تظاهرات به حرکت می‌پردازد به مسجد می‌رود ودرحال نیایش باخدای خویش پیمان می‌بندد که پاسدار حریم انقلاب باشد درجنگ شرکت می‌کند وشهید می‌دهد.

ازلحاظ مضمون شاید اولین نمایشگاه بین‌المللی باشد که دریک موضوع وبایک طبقه بندی خاص دنبال معنایی می‌گردد.

دراین نمایشگاه سعی گردیده تاواقعیت زندگی کودک ایرانی بدون هیچ گونه تصنع وآرایشی مطرح شود لذا از نظر فرهنگی کاری بسیار وسیع و کم‌نظیر است و از این جهت که بسیاری از محرومیتها و ابهامها را در جامعه مشخص می‌کند می‌تواند در بی‌ریزی نظام تربیتی و آموزشی کودکان مؤثر باشد اگر چه برگزاری نمایشگاه خود زمینه‌ایی جهت روابط فرهنگی بین ارگانها و نهادهای انقلابی محسوب می‌شود ویژگی خاص دیگر نمایشگاه، عرضه کار عکاسان آماتور در کنار هنرمندان است،که این قیاس عاملی مؤثر در جهت رفع نقایص عکاسان تازه‌کار خواهد بود اگر چه بسیاری از عکسهایی را که توسط عکاسان آماتور گرفته شده دهها بار پرمحتواتر و تکنیکی‌تر از عکاسان مشهور خارجی است.

این نمایشگاه گرچه در نوع خود کم‌نظیر است اما به سبب نزدیکی تصاویر و بدی نورپردازی و نیز به سبب ننوشتن اسامی عکاسان در زیر هر عکس بازدیدکننده را دچار اشکال می‌کند که امیدواریم هرچه زودتر این نواقص نیز برطرف شود

ما نیز به سهم خود از مسؤلین روابط عمومی هما و موزه هنرهای معاصر جهت برپائی این نمایشگاه تشکر می‌کنیم و بازدید از آن را به عموم و مسؤلین مملکتی و دست‌اندرکاران تعلیم و تربیت کودکان و نوجوانان توصیه می‌نمائیم. با این امید که این نمایشگاه هرچه زودتر در سطحی وسیع در همه شهرهای کشور بنمایش گذارده شود

موزه هنرهای معاصر: خیابان کارگر، جنب پارک لاله (۱۱ مرداد تا ۳۱ شهریور)

عکسها بترتیب:

۱- سعید صادقی....
۲- غلامحسین ملک عراقی
۳- لاله محمدآبادی
٤- سعید عینی فر-
۵- واحد فرهنگی جهاد سازندگی
٦- محمود کلاری
۷- محمود کلاری
۸- آلفرد یعقوب زاده
۹- بهمن جلالهی

وضو
دوخواهر
بازهم می‌آئی
مرگ بر امپریالیسم
می‌نوشد یا می‌نوازد؟
سقوط شاهنشاهی
آموزش نظامی
بدون شرح
ماهیگیران

مدیر عامل شرکت واحد اتوبوسرانی تهران و حومه:

بزودی ۸۰۰ دستگاه اتوبوس جدید در خطوط اتوبوسرانی بکار گرفته می‌شود

*** مدیر عامل شرکت واحد از شهروندان تهرانی خواست در حفظ ونگهداری اتوبوسها که متعلق به بیت‌المال است کوشا باشند**

*** علیرغم افزایش درآمد شرکت واحد هر بلیط ده ریالی که مسافر میپردازد برای شرکت واحد ۴۰ ریال تمام می‌شود**

از اول مهر ماه آینده حدود ۸۰۰ دستگاه اتوبوس به تعداد اتوبوسهای فعال شرکت واحد افزوده میشود. این شرکت در حال تدوین قرارداد خرید سیصد دستگاه دیگر اتوبوس از ایران ناسیونال ظرف یکسال آینده است مهندس منصور رضوانی مدیر عامل شرکت واحد اتوبوسرانی تهران و حومه در گفتگوئی اختصاصی با خبرنگار خبرگزاری پارس گفت: در حال حاضر این شرکت دارای ۳۲۰۰ دستگاه اتوبوس یک طبقه و دو طبقه میباشد که از این تعداد حدود دو هزار دستگاه آن مشغول خدمت بوده که از اول مهرماه علاوه بر نگهداری این تعداد، حدود ۸۰۰ دستگاه دیگر از اتوبوسهای غیر فعال این شرکت تعمیر و در اختیار شهروندان تهرانی قرار خواهد گرفت. وی افزود: قرار داد یکساله ۳۰۰ دستگاه اتوبوس جدید نیز با شرکت ایران ناسیونال در حال تدوین میباشد.

مدیر عامل شرکت واحد در مورد تهیه لوازم یدکی و تولیدات داخلی گفت: کارگران مسئول و متعهد فنی این شرکت قادرند کلیه لوازم یدکی چدنی، آلومینیومی و برنزی اتوبوسها را تهیه و در کارگاه تراشکاری بصورت استاندارد درآورند و از نظر ساخت کلیه قطعات بدنه و کنترلهای الکترونیک که مخصوص اتوبوسهای دو طبقه و بنزهای ۳۰۵ اتوماتیک میشود این برادران ما را بمرور بحد خودکفائی رسانده‌اند.

وی سپس با اشاره باین نکته که در حال حاضر قطعات یدکی از بازار تهیه میشود ودر غیر اینصورت در کارگاههای فنی شرکت واحد ساخته میشود افزود: طبق برنامه تنظیمی امید است با تجهیز این کارگاهها در آینده نزدیک به مرز خودکفائی کامل برسیم ودر حال حاضر شرکتهای ایران ناسیونال، ایران لنت، گودبلت، کیان طایر، ایران رادیاتورلیلاند، مان فیلتر، شیشه میرال ودهها کارخانه کوچک لوازم و قطعات مورد نیاز را ساخته و در اختیار این شرکت قرار میدهند وشرکت اینیم وارد کننده لوازم ایران ناسیونال همچنین شرکت حمل ونقل از نظر واردات با ما همکاری دارند.

مهندس رضوانی در زمینه تعمیر اتوبوسهای اسقاطی شرکت واحد همچنین گفت: قرار است با همکاری زندان قصر کارگاهی جهت تعمیر این اتوبوسها دایر و درماه حدود ۵۰ دستگاه از آنرا بازسازی نمایند. در این کارگاه ۳۰۰ نفر اززندانیان که مدت محکومیت آنها بپایان رسیده و ۲۰۰ نفر از زندانیان در حال گذراندن محکومیت فعالیت خواهند داشت و اتوبوسهای غیرقابل بازسازی رانیز در اختیار جهاد سازندگی قرار میدهیم تا از اطاقهای آنها برای کارگاه واستراحتگاه افراد استفاده شود.

مدیر عامل شرکت واحد در مورد کنار گذاشتن مینی‌بوسهای دولتی واینکه این عمل چه تاثیری برروی حمل و نقل مسافران شهری گذاشته است گفت: بکارگیری مینی‌بوسهای شخصی‌وداد روزی ۴۵۰ تومان به آنها طرحی ناموفق بود وباعث شد که کلیه مینی‌بوسهائی که بین راههای روستائی و ارتباط شهر وروستا کار میکردند جذب شرکت واحد شوند که از این کار قبلا جلوگیری شده بود ودر مورد تحویل مینی‌بوسهای دولتی به شرکت واحد نیز، شرکت واحد ومردم را دچار ناراحتی ساخت ورانندگان این مینی‌بوسها تمایلی به این انتقال نداشتند و عملانیزفعالیت مینی‌بوس در شهر با اینکه از نظر پرسنل وخدمات با اتوبوس همسان است ولی یک پنجم راندمان آنرا دارا میباشند که بطور مثال در ترمینال جنوب ۱۵۰ مینی‌بوس کار میکرد که همیشه مردم شکایت داشتند ولی حالا ۶ دستگاه اتوبوس در این محل فعالیت دارند که تا بحال کوچکترین شکایتی در این زمینه نداشتیم. بدین منظور تصمیم گرفتیم که این مینی‌بوسها را در اختیار بنیاد امور جنگ زدگان و استانهای کشور قرار دهیم تا بانظارت این سازمانها در نقاط مورد نیاز بکار گمارده شوند که در این رابطه تعدادی از این پانصد دستگاه مینی‌بوس در اختیار استانها قرار گرفته و از مسئولان دیگر استانها نیز تقاضا داریم هرچه زودتر تعداد مورد نیاز مینی‌بوس خود را به شرکت واحد اعلام تا با نظارت وزارت کشور در اختیار آنان قرارگیرد و رانندگان این مینی‌بوسها که از سازمانهای دولتی در اختیار شرکت واحد قرار گرفته بودند گروهی به سازمان خود بازگشته وگروهی که تمایل داشتند در شرکت باقی مانده و با وضع کارگری شرکت و احد تطبیق داده شدند.

وی همچنین گفت: از سه هفته قبل معاونت جدید شورایعالی ترافیک بنام معاونت امور مینی‌بوسرانی حومه تهران در این شرکت مشغول فعالیت است که از اول مهر ماه کلیه مینی بوسهای شخصی که در خیابانهای شهر تهران در رفت و آمد هستند جمع آوری و اگر صاحبان آنها نخواهند به روستاها بروند طبق ضوابطی درحومه تهران بکار گمارده میشوند وورود آنها به داخل شهر ممنوع خواهد بود.

مهندس رضوانی درمورد نصب صندوقهای اخذ سکه درداخل اتوبوسها گفت:

دراین زمینه بررسیهای لازم انجام گرفته وباین نتیجه رسیدیم که تا تعداد اتوبوسهای این شرکت باظرفیت نشسته باندازه کافی نرسد، نصب صندوقهای اخذ سکه مقدور نخواهد بود وبهمین دلیل صندوقهای اخذ سکه رابه شرکت واحد شهرستانهای دیگر فروختیم.

وی درمورد طرح زمان بندی حرکت اتوبوسها نیز گفت: بدلیل همین کمبود اتوبوس، انجام چنین طرحی درحال حاضر عملی نخواهد بود.

مدیر عامل شرکت واحد ازکلیه کارمندان دولت تقاضا کرد درصورتیکه نیاز به بلیطهای دولتی این شرکت ندارند آنرا دریافت ندارند و اگر دریافت داشتهاند مسترد نمایند. وی دراین زمینه یادآور شد که عده‌ای ازکارکنان دولت بعلت عدم نیازبه بلیط اتوبوس آنرا در اختیار دیگران قرارمیدهند که این عمل ازنظر حقوقی جرم ومتخلف تحت پیگرد قانونی قرارمیگیرد.

آقای رضوانی افزود: درپشت کلیه بلیطهای دولتی شماره‌ای قیدشده که مشخص کننده کارمند مربوطه میباشد ودراین مورد کلیه بازرسان، رانندگان وکمکرانندگان میتوانند درموقع لزوم کارت شناسائی استفاده کننده بلیط را رویت کنند.

مهندس رضوانی مدیرعامل شرکت واحد تهران وحومه درگفتگوبا خبرنگار خبرگزاری پارس ضمن تشکر از خدمات شبانه‌روزی کارگران تعمیرگاهها وخطوط گفت: این برادران روزهای جمعه دراختیار نمازگزاران میباشند وحتی فرصت بودن یکروز درکانون خانواده خودرا ندارند که امیدواریم باطرحی که مشغول بررسی آن هستیم هرهفته ۵۰ درصد از آنها روزهای جمعه را استراحت داشته باشند.

وی همچنین درپایان گفت: شعار شرکت واحد هرچه بیشتر مردمی کردن این شرکت است وازکلیه شهروندان متعهد ومسئول میخواهیم در حفظ ونگهداری این اتوبوسها که متعلق به بیت‌المال است کوشا باشند واز نوشتن شعارهای گوناگون وپاره کردن رویه صندلیها جلوگیری کنند ودیگر اینکه در مراسم نماز جمعه و دیگر مراسم مشابه به تعداد کافی اتوبوس دراختیار آنها خواهدبود لذا بدون عجله وبانظم و ترتیب باندازه ظرفیت اتوبوس سوار بشوند. وی درمورد هزینه این شرکت گفت: علیرغم افزایش درآمد شرکت هربلیط ده ریالی که مسافر می‌پردازد برای شرکت واحد ۴۰ ریال تمام میشود لذا از شهروندان عزیز تقاضا میشود حتما هنگام استفاده از اتوبوس بلیط ارائه دهند تااین شرکت بتواند هزینه کمتری تحمیل دولت نماید.

*** فعالیت مینی بوسها باتوجه به داشتن امکانات یکسان بااتوبوسها، ۱۱/۱۵ راندمان اتوبوسها بود**

*** بابکارگیری اتوبوسهای جدید، کلیه مینی بوسهای شخصی به روستاها اعزام شده ویادرحومه شهرمشغول کارمیشوند**

*** دراختیار دیگران گذاشتن بلیطهای دولتی شرکت واحد ازنظر حقوقی جرم محسوب شده ومجازات دارد.**

*** طرحی دردست بررسی است که بموجب آن هرهفته ۵۰ درصد ازبرادران راننده وکمک راننده استراحت داشته باشند**

وزارت کار به نهادهای انقلابی که کلاسهای آموزشی دایر کرده‌اند مجوز میدهد

روابط عمومی وزارت کار واموراجتماعی درتماسی با خبرگزاری پارس اعلام کرد. نظر به‌اینکه بعضی از نهادهای انقلابی و بنیادهای فرهنگی مشابه و جامعه‌های اسلامی کلاسهای آموزشی درزمینه خیاطی- بافندگی- گلدوزی و مشابه آن دایر نموده‌اند، و از نظر مربی و دادن گواهینامه رسمی به کارآموزان واخذ مجوز با اشکالاتی روبرومی‌باشند. لذا سازمان آموزش فنی و نیروی انسانی وزارت‌کار ازنهادهای مذکور تقاضا دارد برای استفاده ازتسهیلات درنظر گرفته شده و اخذ مجوز قانونی به آدرس خیابان آبیتا... طالقانی نبش ملکشعرای بهار سازمان آموزش فنی و نیروی انسانی وزارت کار تماس بگیرند.

اخبار اقتصادی جهان

سیاست نفتی عربستان جزئی ازسیاست آمریکاست

● مقامات نفتی غرب دلیلی برای تغییر موضع عربستان درمورد نفت نمی‌بینند!

● مقامات امریکائی برگزاری جلسه‌ای زودتر از جلسه اعضای اوپک درماه دسامبر را به صلاح پادشاهی سعودی (ودرحقیقت خودشان) نمیدانند

● عدم تغییر موضع عربستان گردن نهادن به سیاست دیکته شده امریکاست.

به گزارش خبرنگار واحد مرکزی خبر ازواشنگتن به نقل از وال استریت ژورنال کشورهای افریقائی عضواوپک سعی میکنند جلسه ویژه‌ای برای بدست آوردن راه حلی درموردقیمت نفت که موجب تشویق عربستان سعودی به تغییر درتولیدات خودشده و بازارهای دنیا رابانفت ارزان خود غرق نکند در اوایل ماه جاری برگزار نمایند.

چهارعضو افریقائی اوپک یعنی لیبی الجزایر-نیجریه و گابن بالاترین قیمت رابرای نفتشان تعیین نموده‌اند که درنتیجه بخاطر تولیدبالای عربستان سعودی بشدت تحت فشارقرارگرفته‌اند.

این کشورهای افریقائی همچنین ازحمایت عراق برخوردارهستند. وزیرنفت عراق گفت این جلسه ممکن است روزشنبه آینده تشکیل گردد.

منابع نفتی و صنعتی درلندن میگویند که نیجریه باتوجه به امکان حمایت ازسوی سایرتولیدکنندگان نفتی تقاضای تشکیل چنین جلسه‌ای راکرده است. برای تشکیل جلسه ویژه بایدتائید ۷ کشور از ۱۳ کشورعضو اوپک بدست آید اما منابع مختلف درمرکزاوپک درپاریس گفتند که معمولا جلسات ویژه بعداز موافقت تمام اعضاء تشکیل میشود و در این حالت بخصوص نیز تائید عربستان برای برگزاری این جلسه لازم میباشد.

جلسه عمومی بعدی اوپک تاپیش ازدسامبرآینده تشکیل نخواهد شد. فشار برای تشکیل هرچه زودتر جلسه ویژه بیانگر ترس تولیدکنندگان افریقائی است زیراشرایط بازاردوباره برعلیه آنها چرخیده است.

از ماه ژانویه تا کنون فروش نفت تمام اعضای اوپک بجز عربستان سعودی کاهش پیداکرده است. تولید کنندگان افریقائی که برای هربشکه ۴۰ تا ۴۱ دلار قیمت گذاشته‌اند بطور معمول ۶تا۷ دلار بالاتر از قیمت متوسط اوپک بهای نفت خودرا تعیین نموده‌اند وبهمین دلیل بدترین ضربه به آنها وارد شده وتولیدات نفتشان به نصف ۵ میلیون بشکه درروز طی سه ماهه اول سال جاری کاهش پیداکرده وکمپانی های بزرگ خرید خودرا بشدت ازاین کشورها تقلیل داده‌اند.

سایر اعضای اوپک نیز دچار زیان شده‌اند. عراق، ایران، کویت وامارت متحده عرب بخاطر کمبود خریداران مجبور شده‌اند که تولید خودرا کاهش دهند. منابع صنعتی میگویند درصورتی که عربستان تاماه دسامبر سطح تولید کنونی را حفظ نماید بدون اینکه قیمت نفتش را افزایش دهد اثرش برروی کشورهای افریقائی ویران کننده خواهد بود زیرا آنها مجبور میشوند که تولیدات خودرا هرچه بیشتر کاهش دهند.

کشورهای افریقائی طی دوجلسه‌ای که درطول ۶ هفته گذشته درلیبی تشکیل شد تهدید نمودند که درمقابل فشار عربستان سعودی به کاهش درقیمت هایشان مقاومت خواهند کرد. اما درحال حاضر برطبق گفته منابع نفتی درلندن ظاهرا کشورهای شمال افریقا مایلند که با عربستان وارد معامله شده وقیمت های نفت خودرا درعوض کاهش تولید بوسیله سعودیها کم نمایند. این مقامات که کمپانیهایشان با نیجریه درتماس ومعامله هستند گفتند نیجریه تهدید کرده است در صورتی که یک جلسه با شرکت اعضای اوپک تشکیل نشود رابطه خودرا با سایر کشورهای شمال افریقا از نظر تعهدات نفتی قطع کرده وقیمت نفتش را کاهش خواهد داد.

موضع پادشاهی سعودی

موضع عربستان سعودی تاکنون این بوده که تولیداتش راتازمانی که کشورهای افریقائی قیمت های خودرا بشدت کاهش ندهند کم نخواهد کرد. درملاقات گذشته اعضای اوپک درماه می این عده به سمت یک سازش نزدیک شده بودند وقرار بود که عربستان سعودی تولیدات خودرا ۲میلیون بشکه درروز کاهش داده وقیمت نفت را به ۳۴ دلار برای هربشکه افزایش دهد وهمه کشورها ازاین قیمت تبعیت نمایند. اما این سازش بعدازاینکه سایر تولیدکنندگان حاضرنشدند که قیمت های خودرا از ۳۶ دلار به ۳۴ دلار کاهش دهند ازهم پاشید.

مقامات نفتی غربی نزدیک به سعودیان میگویند که آنها دلیلی نمی‌بینند که عربستان موضع خودرا تغییر دهد.

یک مقام رسمی امریکائی میگوید که سعودیها هنوز اصرار دارند که سایر کشورها بخصوص افریقائی ها یک کاهش قابل توجه درقیمت های رسمی خودبدهند وبهمین دلیل جلسه‌ای زودتر از جلسه عادی اعضای اوپک درماه دسامبر برگزار نخواهد شد. رو جمعه وزیر نفت عراق درلندن به خبرنگاران گفت که عربستان سعودی به کاهش تولید به سطح ۹/۵ میلیون بشکه درروز نزدیک شده است.

واین میزان درست به همان اندازه تولید پیش از شروع جنگ ایران وعراق درسپتامبر گذشته میباشد. اما منابع رسمی دراوپک وصنعت نفت امریکا اظهارات وزیر نفت عراق درباره کاهش تولید نفت سعودیها را رد نموده و گفتند که این مطالب کوششی برای تشویق کردن عربستان به کاهش درتولیدات نفتی میباشد.

عراق هم بخاطر تولید بالای عربستان وپائین بودن قیمت آن متحمل ضرر زیادی شده است. منابع صنعتی تخمین زده‌اند که صادرات عراق اکنون به سطح ۹۰۰ هزار بشکه درروز کاهش پیداکرده. آنها میگویند که صادرات ایران نیز درهمین سطح میباشد. درست چندماه قبل این دوکشور برروی هم ۲/۵ میلیون بشکه درروز نفت صادر میکردند. ازطرفی انتظار میرود که مشتریهای زیادتری معاملات خودرا بااین دوکشور درطول سه ماهه آخرسال جاری معلق نگهدارند.

مبارزه با آفات محصولات کشاورزی در سیستان و بلوچستان

تهران خبرگزاری پارس- به گزارش خبرگزاری پارس اداره کل کشاورزی سیستان و بلوچستان در اردیبهشت ماه سال جاری در سطح ۷ هکتار با سن غلات /در سطح ۸۳۹/۵ هکتار با ملخهای مضر /در سطح ۲۷۵۰ هکتار با آفات زراعی /تعداد ۶۹۶۳۸ اصله با آفات احجاز و نیز ۱۶۵ تن با آفات انباری مبارزه کرده است. طی این مدت ۶۳ کلاس کوتاه مدت آموزشی در سطح روستاهای این استان تشکیل و ۳۹۷ جلد نشریات مختلف ترویجی بین کشاورزان توزیع شده و نیز ۱۶۰۰ متر مربع سبزیکاری توسط این اداره صورت گرفته است.

فعالیتهای اداره کشاورزی اصفهان

در یک ماهه گذشته طرح افزایش محصولات کشاورزی با بذر اصلاح شده در ۱۵۱ هکتار زمین در مناطق مختلف اصفهان به مرحله اجرا درآمد.

بنا به گزارش اداره کل کشاورزی استان اصفهان به خبرگزاری پارس این مدت همچنین در سطح ۳۳/۲ هکتار با آفات زراعی و ۱۰۰۵۰ اصله درخت آفات اشجار مبارزه شد. و ضمن تشکیل ۲۷ کلاس آموزشی با شرکت ۵۱۳ کشاورز نسبت به تشکیل ۵۹ مزرعه نمایشی و نمایش ۱۷ حلقه فیلم آموزشی در روستاها اقدام لازم به عمل آمد. بر اساس همین گزارش حفر پنج حلقه چاه کشاورزی به منظور زیر کشت بردن ۱۹۰ هکتار زمین در روستاهای اردستان فریدن و توزیع ۴۰۰ تن کود بین پیمانکاران طرحهای افزایش تولید ذرت و علوفه /بررسی و بازسازی قنات یک روستا و زیر کشت بردن ۱۵ هکتار از اراضی/ راهنمائی ترویجی ۲۸۳۵ نفر کشاورز و تهیه و تنظیم برنامه‌های لازم جهت برداشت ۳۰۰۰۰ کیلو بذر گندم دیم از مناطق دیم فریدونشهر و فریدن قسمتی دیگر از فعالیتهای ترویجی اداره کل کشاورزی استان اصفهان طی ماه گذشته بوده است.

پشتیبانی کانون هماهنگی انجمنهای اسلامی از انجمن اسلامی سلپیک ایران و پرسی‌گاز

بدنبال اعلام موجودیت انجمن اسلامی کارکنان شرکت سهامی خدمات اتوموبیل سلپیک ایران و انجمن اسلامی پرسی‌گاز روزگذشته اطلاعیه کانون هماهنگی انجمنهای اسلامی کارخانجات مستقر درخانه کارگرمبنی براعلام پشتیبانی از این انجمنها بدستمان رسید. متن اطلاعیه به قرار زیراست:

بسمه تعالی- امت مومن و متعهد: کارگران مسلمان و مکتبی اعضای دلسوز و مسئول انجمن اسلامی پرسی‌گاز و خدمات اتوموبیل سلپیک بااعلام موجودیت انجمن اسلامی برگی تازه برکتاب مبارزه حزبها... افزودند، درود خدا و رسول بزرگوارش برشماکارگران ماضمن اعلام پشتیبانی کامل ازانجمن اسلامی سلپیک و پرسی‌گاز جهت هرگونه همکاری و مساعدت فکری با شماکارگران دلسوز و مسئول آماده‌ایم، امیداست درراهیکه گام نهاده‌اید، مستحکم، مطمئن و مقاوم باشید.

کانون هماهنگی انجمنهای اسلامی کارخانجات-مستقردرخانه کارگر

تبریک خانه کارگر تشکیلات کرج

برادر محمدعلی رجائی ریاست جمهوری مکتبی و متعهد انتخاب شایسته جنابعالی رابریاست جمهوری تبریک و پیروزی شما را در پیشبرد اهداف عالیه اسلامی ورفاه ملت قهرمان و شهید پرور ایران ازخداوند متعال خواهانیم

خانه کارگر تشکیلات کرج

برای مسابقات کشتی‌آزاد قهرمانی کشور

تهران نفرات برتر خودرا برگزید

سالن بدیع زادگان:

رقابتهای ۴۲۰ کشتی گیر آزاد در مسابقات قهرمانی تهران بعد ازظهر روز پنجشنبه نفرات برتر اوزان خود را برای شرکت در مسابقات قهرمانی کشور شناخت. این پیکارها از روز دوشنبه هفته گذشته بعلت کثرت شرکت کنندگان در دو مرحله انجام شد که ابتدا مسابقات در وزنهای ۵۷، ۶۲، ۶۸، ۱۰۰ و ۱۰۰+ کیلو گرم آغاز گردید. در این پیکارها امیر تهرانی، محمد بزم آور، نوروز امینی، رشید فرهادی، قدرت پور کریمی، که اینان از چهرهای شاخص کشتی آزاد کشور می‌باشند بنا به عللی در مسابقات حضور نداشته و شرکت آنها میتوانست به مبارزات تحرک بیشتری بخشد. در این رقابتها همانطور که انتظار میرفت یکه تازی از آن کشتی گیران سرشناس بود و این امر بدلیل آن نیست که اینها در شرایط و آمادگی خوبی بسر می‌برند بلکه آماده نبودن و بی تمرینی کشتی گیران جوان «قهرمانی» آنها را مسجل ساخت. در طول ۵ شب اکثر کشتیها از سرعت بی بهره بود و از رد و بدل فنون زیبا چندان خبری نبود و میدانیم که در کشتی امروز مسئله سرعت و اجرای فنون در پیروزی یک کشتی گیر در سطح دنیا تاثیر به سزائی دارد (در اینجا تذکری به داورانی که خالصانه برای این ورزش زحمت میکشند ضروریست که میتوانند در مسابقات با قاطعیت بیشتر در امرداوری کشتی را سریعتر نمایند) مسابقات تهران نشان داد که با امکاناتی که بیشتر از شهرستانها در اختیار دارد و نتواند این ورزش را بحرکت در آورد. پس چطور از شهرستانها که فاقد سالن و.... می‌باشند میتوان انتظار پیشرفت و شکوفایی کشتی را داشت.

وظیفه چیست

براستی گسترش و شکوفائی کشتی در سطح کشور بخصوص برای جوانان و نوجوانان، وظیفه کیست! البته این وظیفه فدراسیون و روسای آن است که به این ورزش توجه کنند، مسئولیت آن نیست که هر روز سر ساعت پشت میزاداری حاضر شوند و یادر مراسم افتتاح و اختتام و احتمالا توزیع جوائز شرکت داشته باشند. فدراسیون کشتی کشور بر اساس وظیفه‌ای که بخاطر رسالت انقلابی خویش بر دوش دارد باید طرح و برنامه ریزی صحیح برای تعمیم این ورزش سنتی و گسترش آن در رده‌های مختلف و از همه مهمتر آماده ساختن کشتی گیران نوجوان و جوان این مرز و بوم که در آینده سمبل هائی شایسته می‌باشند، کوشش فراوان نماید. فعالیت مسئولان فدراسیون کشتی امروز از سطح شعار فرارتر نرفته است زیرا از زمانیکه ما بخاطر رسالت اسلامی خویش بطور مکرر در مورد عدم شرکت در مسابقات کشتی جوانان جهان در کانادا به مسئولان هشدار دادیم و تاکید کردیم که کانادا کشوری است کاملا در خط امریکا و نیز فرار دادن جاسوسان آمریکائی از ایران و شرکت در تحریم اقتصادی بدستور اربابش تنها نمونه‌هائی از چهره پشت پرده این عامل امپریالیسم میباشد و این مسئله را همگی می‌دانستید! پس زمانیکه ثابت گشت که کانادا اختیارش بدست جهانخوار و شیطان بزرگ است و بدون جلب رضایت آمریکا قدمی برنخواهد داشت. پس چطور به خود اجازه دادید که پول بیت‌المال را هدر دهید و یک روز هم در انگلستان اسیر دولت فاشیست آن کشور شوید آری چنین بود که تذکرات ما مورد توجه قرار نگرفت و شما مسئولان واقعیت را قبول نکردید و بدلخواه عمل نمودید براستی با آن پولی که به کسیه اروپائیان ریخته شد نمیتوانستید برای گسترش ورزش شکسته کشتی صرف نمائید؟ حقیقتا اگر نمیتوانید انجام وظیفه کنید مسئولیت را به اشخاص دیگری بسپارید.

مبارزه دیدنی

از دیدنی ترین مبارزات شب فینال در ۵۲ کیلوگرم بودجائیکه میرزائی کشتی گیر آشنا و مدعی این وزن برای دفاع از عنوان قهرمانی با علی صائب روبروشد. میرزائی که بواسطه شکستگی سربا (سربند) مبارزه میکرد در وقت اول توانست بعد از آنکه دو بار حریفش را خاک کند موفق شد با فن کمر صائب را به پل ببرد در این وقت حاصل کار صائب فقط ۳ بار خاک نمودن میرزائی بود و سرانجام در وقت اول میرزائی با حساب ۶ بر ۳ از صائب پیش افتاد. در سه دقیقه دوم صائب برای جبران امتیازات عقب افتاده خود تلاش همه جانبه‌ای را آغاز کرد اما میرزائی بلطف قدرت بدنی و نفس چاقتر از حریف، توانست برتری خود را حفظ کند و در خاتمه توانست ۹ بر ۶ صائب را شکست دهد.

بررسی اوزان مختلف

در ۴۸ کیلو نادر نیکوئی بعد از شکست دادن محمود فراهانی در جای نخست جای گرفت، ابراهیم میرزائی در ۵۲ کیلو یک سروگردن از بقیه حریفان بالا تر بود و سرانجام بعد از مغلوب کردن علی صائب با شایستگی قهرمان این وزن شد. در وزن ۵۷ کیلو کوهستانی پر تجربه باقاطعیت به مدال طلا رسید او در مسابقه نهائی موفق شد حمید رضا مسعود نیا جوان سخت کوش این وزن را که در آینده میتواند در جمع بزرگان مطرح باشد شکست دهد، احمد رضائی قهرمان ۶۲ کیلو گرم شد او با آمادگی خوبی که داشت توانست حریف قدیمی و صاحب نام این وزن بنام سپهبد رودی را شکست دهد. حسن حمیدی در ۶۸ کیلو بدون تهدید از جانب حریفان در جای نخست قرار گرفت.

دروزن ۷۴ کیلوگرم محمود کدخدائی چهره خوبی نسبت به رقبایش داشت اوتوانست درفینال یداله طائی را مغلوب کند. و به مدال طلادست یابد. در این وزن حسین فولادی کشتی‌گیر جسوروبااستعداد درصورت آمادگی میتوانست یکی ازمدعیان باشد فولادی اگردرآینده بخواهد درکشتی کشوربه مقامهای بالادست یابد برای رسیدن به آمادگی قابل قبول باید به تمرینات، بیشتر رغبت کند.

محمدرضا توپچی جوان(تیم ملی) دروزن ۸۲ کیلوتمام حریفان خود را ضربه کرد توپچی که رفته، رفته صاحب تجربه میشود میتواند یکی از چهرهای خوب کشتی آزادماشود.

دروزن ۹۰ کیلو قاسم نگهدار دردوریابانی امراله بیرامی راشکست داد و قهرمان شد محمدرضا طالقانی در ۱۰۰ کیلوحاکم مطلق این وزن بود و درجای اول قرار گرفت در ۱۰۰ به اضافه کیلو رضا سوختصرائی بعد از شکست دادن سلیمانی اول شد.

ضمنا نتایج کلی بدین شرح علام گردید.

۴۸ کیلوگرم: ۱- نادرنیکوئی(راه آهن)۲- محمودفراهانی(اقبال)۳- علی سماعیلی(دخانیات)

۵۲ کیلوگرم: ۱- ابراهیم میرزائی(راه آهن)۲- علی صائب(کرج)۳- رسول علی‌پور(مجاهدین)

۵۷ کیلوگرم: ۱- سلیمان کوهستانی(هژبر)۲- حمیدرضامسعودنیا(اقبال)۳- ایوب صفوی(شفق)

۶۲ کیلوگرم: ۱- احمدرضائی(دخانیات)۲- محمود سپیدرودی(سپهر)۳- کیومرث مهرابی(ابوذرغفاری)

۶۸ کیلوگرم: ۱- حسن حمیدی(استقلال)۲- حسین حافظ کار(تختی)۳- محمودذوالفقاری(اقبال).

۷۴ کیلوگرم: ۱- محمدرضاتوپچی(دخانیات)۲- حسین ثابت کار(استقلال)۳- حمدنوروزیان(هژبر)

۹۰ کیلوگرم: ۱- قاسم نگهدار(شمیران)۲- امراله بیرامی(استقلال)۳- خسرو رسولی(رازی)

۱۰۰ کیلوگرم: ۱- محمدرضا طالقانی(راه آهن)۲- خسرولشگری(ایزدفردوسی)۳- محمدنوربخش(دماوند)

۱۰۰ کیلوگرم: ۱- رضا سوختصرائی(راه آهن)۲- علی رضاسلیمانی(دخانیات)۳- اکبرسپهری(مجاهدین).

اخبار ورزشی سهرستانها

●یزد:مسابقات انتخابی کشتی استان یزد جهت معرفی تیم در مسابقات قهرمانی کشور با شرکت تیمهای یزد - تفت- بافق - اشکذر- مهریز و میبد در سالن تختی برروی دو تشک درروزهای ۱۲و۱۳مردادماه برگزار شد و نفرات اول تا سوم برگزیده شدند. اسامی نفر اول هر وزن باین شرح میباشد:

در ۴۸کیلوعلی نیک روان از یزد در ۵۲کیلومحمد خبیری از یزد در ۵۷کیلوسید علی محمد نوران از یزددر ۶۲کیلوگرم‌محمد حسین میرحسینی از یزددر۶۸کیلوناصر باغ گندمی از یزددر ۷۴کیلوامراله غلامزاده از تفت در۸۲کیلو بیدعلی از تفت در ۹۰ کیلو منگ آبادی از مهریز در ۱۰۰کیلو جهانگیر ایرانی از بافق و ۱۰۰کیلو بالا محموددشتی از یزد.

قروه:مسابقات کشتی آزاد و فرنگی انتخابی استان کردستان با شرکت تیمهای سقز- سنندج- بیجار- قروه- کامیاران و مریوان در شهرستان قروه برگزار شد و در کشتی آزاد تیمهای سنندج- بیجار و سقز بترتیب مقامهای اول تا سوم را کسب کردند.

در کشتی فرنگی تیم کشتی شهرستان سقز اول و تیمهای سنندج و بیجار دوم و سوم شدند. نفرات برگزیده این مسابقات در مسابقه‌های قهرمانی کشور در منطقه یزد اعزام میشوند.

●صومعه سرا:یکدوره مسابقه فوتبال دوستانه بین تیمهای پرسپولیس صومعه‌سرا و تیم ملوان بندرانزلی درزمین ورزش تختی شهرستان صومعه سرا برگزار شد. که در نتیجه تیم ملوان بندرانزلی پنج بر یک بر تیم پرسپولیس صومعه سرا پیروز شد.

●رشت:بدنبال مسابقات والیبال جام شهید انصاری دیداری بین تیمهای شهید کارگر و شهید مختاری در محل تالار تختی انجام شد که با نتیجه دو بر صفر بسود تیم شهید مختاری پایان یافت.

این مسابقات که از چند روز قبل آغاز شده تا تعیین تیمهای قهرمان ادامه دارد.

●ارومیه:مسابقه‌های انتخاباتی کشتی آزاد شهرستان ارومیه در سالن کشتی مجموعه تختی این شهرستان برگزار شد و نفرات برگزیده این مسابقه ها باین شرح اعلام گردید.

در۴۸ کیلوگرم قربانعلی عابدی- در ۵۲کیلو گرم ابراهیم رزم آرا۶۷کیلو گرم موسی عبدی - در ۶۲ کیلو گرم شهرام سرداری در ۶۸ کیلو گرم رضا جلیلی- در ۷۴ کیلو گرم مهدی بارسائی در ۸۲کیلو گرم علی بهروش - در ۹۰ کیلو گرم حیدر رزم آراء در یکصد کیلو گرم میر جلیل جباری و از یکصد کیلو گرم ببالا خسرو اسماعیل کاشی

کشتی‌گیران منتخب شهرستان ارومیه فردا بمنظور شرکت در مسابقه‌های قهرمانی استان به شهرستان میاندوآب مسافرت خواهند کرد ولی فردا و پس فردا با سایر کشتی گیران استان دست پنجه نرم خواهند نمود.

●اردبیل:هیات فوتبال اداره تربیت بدنی شهرستان اردبیل بمنظور توسعه ورزش فوتبال یک سری مسابقات باشگاهی را از تاریخ ۱۲ مرداد ماه جاری آغاز کرد این مسابقات که با شرکت بیست تیم در پنج دسته مرحله مقدماتی خود را پشت سرخواهند گذاشت و از هفدهم شهریور ماه سال جاری مرحله نیم نهائی مسابقات آغاز خواهد شد این مسابقات تا مرداد ماه سال ۶۱ بطول خواهد انجامید.

●گیلان در ادامه برگزاری مسابقه‌های ورزشی در استان گیلان یکدوره مسابقه دوی استقامت با عنوان جام‌آزادی به مساحت هشت کیلومتر در مسیر جاده خمام - خشکبیجار انجام شد و در نتیجه رحیم رضا زاده از روستای لات کته سر کاظم معصومی - حجت ملک وحسن سفری از خشکبیجار بترتیب مقامهای اول تا ششم را از آن خود کردند.

برق واکباتان مساوی شدند

تیم فوتبال برق تهران

برق ۱ اکباتان ۱

داور: محسن زمانی کمکها: مهدی انوری- جهانشاه رحیمی

گل: اکباتان: دقیقه ۲۰ مهدی حیدری گل برق: دقیقه ۶۹ اصغر امانی

ورزشگاه شیرودی

دیروز بعداز ظهر در چهارچوب مسابقات فوتبال باشگاههای تهران دو دیدار باید انجام میشد که بعلت حاضر نشدن تیم فوتبال پرسپولیس در مقابل تیم هما تنها یک دیدار آن برگزار گردید که این دیدار بین دو تیم برق تهران و اکباتان بود. این مسابقه درحالی انجام شد که ورزشگاه شیرودی چهره دیگری بخودگرفته بود عده‌ای از تماشاگران تیم فوتبال پرسپولیس بعلت تحریم کردن بازیها ازجانب تیم پرسپولیس برعلیه رئیس سازمان تربیت بدنی شعار میدادند و دو تیم برق و اکباتان و داور را به باد فحش وناسزا گرفته بودند. اما دو تیم همچنان به بازی خود ادامه میدادند. هردو تیم با استفاده از یاران جوان خود سرحال و زنده بازی را دنبال میکردند در نیمه اول تیم اکباتان که حساب شده تر کار میکرد با ضدحمله‌های خود بارها دروازه برق را تا آستانه فرو ریختن تهدید میکرد تا اینکه در دقیقه ۲۰ مهدی حیدری از اشتباه دفاع میانی برق سود برد و به راحتی با بغل پا تور دروازه برق را تکان داد. بعداز این گل برق سراپا حمله شد اما دفاع اکباتان هوشیارانه از دروازه خود دفاع کرد و طی چند ضدحمله میتوانست به تعداد گل خود بیافزاید که موقعیتهای بدست آمده را ازدست داد و نیمه اول بازی با نتیجه یک برصفر بسود اکباتان پایان گرفت. در نیمه دوم تیم برق با دو تعویض به میدان آمد و از همان اول بازی میدان را بدست گرفت و با حملات متعدد خود درصدجبران گل خورده بر آمد تا اینکه در دقیقه ۶۹ اصغر امانی هافبک خوب برق و بهترین بازیکن زمین بادریبل چهار یار حریف از پشت محوطه

گزارش از «واحد تحقیق» دفتر سیاسی حزب جمهوری اسلامی

نگاهی به مسائل سیاسی-اجتماعی استان سیستان و بلوچستان (۶)

در پایان بخش «درباره خوانین» با بیان کوتاهی از خوانین سیستان آنرا خاتمه میبخشیم: برعکس منطقه بلوچستان، باید گفت خوانین سیستان وجه مشخصشان داشتن زمین وموقعیت اقتصادی بالا میباشد و از این نظر بر مردم سلطه داشته اند که فی المجموع ۲۵۰ زمیندار بزرگ وجود داشته که در بین آنان ده الی پانزده نفرشان خان عمده و دارای زمینهای بزرگی بوده اند و کلمه خان عمدتا در برگیرنده این تعداد است که طبعا خوانین بلحاظ داشتن ماهیت استکباری و خوی برتری طلبی و سلطه گری شیوه استحمار و استثمار مردم را در پیش داشته اند و اذیت و آزار شان بر مردم مطلبی مسلم و عیان است و از تعدیات ناموسی پرونده ای قطور دارند، خصوصا آنکه تعدادی از اینان همچون خوانین بلوچستان برخوردار ازسمت نمایندگی مجلس بوده اند و از کانال آن علاوه بر توسعه دادن بساط زورگوئیهای خود ، فرهنگ شاه پرستی را نیز تثبیت میکردند همچنین فرزندان خان به دلیل وضع خوب مالی معمولا به تحصیل می‌پرداختند و پست های اداری و دولتی را در شهر به چنگ میآوردند که با این حساب نفوذ خوانین در شهر و ده گسترش مییافت و بالطبع مردم از یک سوزیر سلطه و استحمار و استثمار رژیم بودند و از دیگر سو در زیر چنگ و دندان خوانین که در این رهگذر بوجود آمدن فرهنگ ترس و وحشت شکل گرفته و مردم در برابر آنان مطیع و سرپزیر بوده اند . ضمنا این نکته نیز نباید فراموش گردد که زمینهای سیستان جز با بکار گیری بند (ج) قابل مصادره و تقسیم نیست و اگر بند (ج) متوقف بماند زمینهای وسیع کشاورزی آنجا که بسیار پر محصول میتواند باشد بلاتکلیف میماند و یاس و ناامیدی مردم را از انقلاب به دنبال دارد. چرا که در اینجا اگر انقلاب نشده حداقل ثمرات انقلاب باید نشان دهند وجود و حضور انقلاب باشد، بهر حال خوانین سیستان عبارتند از:

۱- ابراهیم خان پردلی که چهار دوره نمایندگی مجلس را یدک میکشیده و از این طریق به عنوان یک سمت رسمی مملکتی در سطح بالا بر سایر خوانین نیز نفوذ داشت و میدان سلطه خود را گسترش میداد، همینطور به واسطه اخذ بودجه‌های کلان جهت صرف آن در منطقه، فرصتهای خوبی برای دزدی و بالا کشیدن پول بیتالمال مسلمین بدست می‌آورد، بعنوان مثال یک بار برای لایروبی نهرهای منطقه ۵ میلیون تومان گرفته بود که مقدار ۵۰۰ هزار تومان آنرا بمصرف لایروبی نهرهای خود رساند و مابقی را با هم مسلکان هم جهت بالا کشید. این شخص تیپاً آدم مشروب خوار، قمار باز و زن باز بوده است که منطقه بزرگی به مساحت ۲۰۰۰ سهم معادل ۸۰۰۰ هکتار از زمینهای شیب آب زابل را تحت سلطه داشته است که در مرکز آن «ده سه کوهه» برای ساختن خانه شخصی خود تودهٔ محروم را مجبور کرده ذره ذره مصالح آن را به بالای تپه بکشند. همچنین در زمان قبل از پیروزی انقلاب تعداد زیادی اسلحه از ژاندارمری محل دریافت کرده بود که در یک رابطه ضد انقلابی قابل ارزیابی میتواند باشد که البته در بعد از انقلاب گویا جز دو، سه قبضه مابقی آن تحویل ارگانهای انقلابی گردید.

۲- رضا خان پردلی، عموی ابراهیم خان پردلی، مالک ۱۰۰۰ هکتار زمین در منطقه شیب آب بوده است که بدلیل در تصرف داشتن آب و اخذ مالیاتهای ظالمانه از روستائیان محروم امکان هر نوع اذیت و آزار آنان را داشته و طبق میل خود مخالفین را زندانی می‌نموده، ضمناً در زمان رضا شاه جانی، بدلیل یک سری منافع شخصی با او درگیری پیداکرده و جریان مسلحانه‌ای در ۱۹ بهمن پیش آمده که عاقبت توسط رضا شاه خائن مقطوع النسل و در محل خود تبعید گردیده که این مسئله بهانه رضا پر دلی و حامیانش برای انقلابی نمائی گردیده است.

۳- خزیمه علم مرتبطه با اسد الله علم وابسته به دربار که با داشتن ۸۰۰۰ هکتار زمین مزروعی و ۱۴ پارچه ده، در هر کاری آزاد بوده و رعب و وحشت زیادی در بین مردم ایجاد کرده بود بطوریکه وقتی بچه‌های شورای کشت زابل برای تحقیق رفته بودند روستائیان از ترس آن که مجبور به حرف زدن نشوند میگفتند ما اهل این روستا نیستیم!

۴- در منطقه پشتاق، محمد شریف جان بزی، سموری، شهریاری، میرزا عباس کلانتری و میرزا محمد کلانتری هستند که دو نفر آخر برادر و هر کدام ۲۴۰۰ هکتار زمین دارند که البته میرزا عباس آدم زیرک، و سعی می‌کند با رفتاراسلام نمایانهٔ خود منافعش را حفظ کند. محمد شریف خان بزی خیلی زمین نداشته، بلکه فشارش بر مردم زیاد بوده بطوریکه تعدیات متعددی بر نوامیس مردم داشته است. به این صورت که دخترهای نو عروس را شب اول می‌بایست پیش او میبردند. سموری و شهریاری زمین زیادی ندارند بلکه در هر دهی مقداری زمین داشته‌اند و بهانه رفت و آمدشان به آنجا بوده است.

۵- حلیم خان ناروئی بزرگ قوم ناروئی در ایران و افغانستان است و از یک ثروت نسبتاً متوسط برخوردار میباشد. منتها مرد با نفوذی در بین قومش بشمار میرود. همچنین محمد حسین خان ناروئی است که در دهات پراکنده‌ای زمین دارد و سرزدن به آنها بهانهٔ سلطه طلبی‌هایش بوده است

۶- حبیب خان سارانی و علی خان سارانی فرزندان حسین خان سارانی که برخوردهای سپاه و جهاد بیشتر با این دو نفر بوده است و ۶، ۷ قتل هم به آنان نسبت داده میشود.

وضعیت فعلی خوانین مذکور

خزیمه علم مرده و تنها کسی است که از مرکز، دستور توقیف و مصادره زمین‌هایش داده شده.

ابراهیم خان پردلی مریض و رضاخان پردلی فلج میباشند که زمین‌هایشان تقریباً بطور غیررسمی توسط خود مردم تقسیم شده و شورای کشت موقتاً زمین‌ها را جهت محصول دهی در اختیارآنان گذاشته، میرزاعباس کلانتری پیرو میرزا محمد جوان‌تر می‌باشد. حبیب‌الله خان سارانی فراری است و علی خان سارانی هم به بهانه معالجه قلب به مشهد رفته و درواقع فرار کرده که زمین‌های اینان نیز یکمقدار مصادره شده. بزی، سموری، شهریاری، نظرخان و نظام خان سارانی هم زمین‌هایشان تا حدی دردست مردم است.

محمدحسین خان ناروئی مرده است.

در پایان لازم به تذکر است که زمین‌های فوق بجز زمین‌های خزیمه علم بطوررسمی تقسیم نشده لذا لازم است که هرچه زودتر با بند «ج» از پلاتکلیفی خارج شود و یا قبل از معین کردن زمین‌های شامل بند «ج» این همه زمین مزروعی بطور قانونی دراختیار روستائیان قرار گیرد وخوانین نیز دستگیر و محاکمه و به سزای اعمال خود برسند.

«اشرار»

اشرار شامل کسانی میشوند که بنحوی از انحاء مرتکب جرم شده اند و یا برای انجام جرم به کوه میپوند و محل زندگیشان را آنجا قرار میدهند تا از گرفتار آمدن به چنگ قانون یا اسیر گشتن بدست طرف مخالف و مقابل و نتیجتاً انتقام گرفتن و انتقام کشی در امان بمانند که البته در بین بلوچ ها رسم است که اگر کسی از طایفه‌ای به کوه پناه ببرد، از طرف طایفهٔ خود باید تأمین بشود، لذا موقعی که این تأمین امکان پذیر نباشد از طریق جاده بندی، سرقت، گروگان گیری و باج گرفتن امر معاش می‌کنند.

ضمناً کلمه «اشرار» در برگیرندهٔ افراد یکدستی نیست، بدین معنا که از افراد عادی یک طایفه تا خان یک طایفه را ممکن است در بر بگیرد و همچنین در بین آنان هم شرور سیاسی هست و هم شرور غیر سیاسی. لذا جهت تفکیک آنها از یکدیگر ذیلاً بطور اشاره وار به ذکر مختصری از این مسئله میپردازیم:

الف اشرار غیر سیاسی

بیشترین تعداد اشرار را کسانی تشکیل می‌دهند که در گذشته به شکلی از اشکال بدلیل انجام یک جرم کوچک و یا دست یازیدن به قتل و یا احضار شدن از طرف ژاندارمری و ... به کوه متواری شده‌اند و تا آنجائی که طایفه تأمین شان نموده امرار معاش و سپس به جاده بندی و دزدی روی آورده‌اند و یک زندگی ماجراجویانه‌ای را شروع کرده‌اند که طبعاً بعداً ژاندارمری درگیر شده‌اند و میدان فعالیتشان وسعت یافته و اسم و رسمی پیدا کرده‌اند همچنین کسانی هستند که ۲۰ ، ۳۰ سال پیش کسی را کشته‌اند و بعد از انقلاب چون فکر میکرده‌اند پاسداران دستگیر و محاکمه‌شان می‌کنند به کوه رفته و شرارت می‌کنند. البته پایه و بنیان بسیاری از این شرارت‌ها از بوجود آمدن مسائل جزئی و پیش پا افتاده شکل می‌گیرد. برای نمونه نزدیک به دو سه سال پیش ما بین دو نفر از طایفه پر سر یک تکه ریسمان شتر اختلافی پیش آمده و منجر به دعوا گردید، که یکی از طرفین زده و گوش طرف مقابل را بریده بعداً سرفرصت آن گوش بریده اولی آمده گوش این یکی را بریده، تا این که سال بعد رفته‌اند پیش قاضی و قاضی برای حل اختلاف حکم کرده که دو طرف با خواهر یکدیگر ازدواج کنند که قبول کرده‌اند. و یکی شان با خواهر طرف مقابل ازدواج کرده ولی خواهر خود را به او نداده که مجدداً جنگ و گریز شروع شده که نتیجتاً یکی از آنها آمده مقداری از صورت مادر این یکی را بریده و این یکی متقابلاً بهمراه ۶،۵ نفر دیگر رفته یک نفر از طایفه مقابل را گیر آورده‌اند و پس از بریدن دماغ و در آوردن چشمهای او و قرار دادن آنها در دهانش برگشته وبه کوه متواری شده‌اند.

بنابراین، معلوم میشود که در ابتدا فقط دو نفر درگیر این مسئله بودند آن هم دعوای بسیار پیش پا افتاده ولی الان ۱۵ نفر به کوه متواری شده‌اند وطبعاً تدریجاً دست به شرارت میزنند. بهرحال تعداد این دسته از اشرار کم نیست و چنانچه اشرار سیاسی وخوانین بتوانند اینان را جذب کارهای خود بکنند خطرناک میباشند.

ب- اشرار سیاسی

دسته‌ای دیگر از اشرار هستند که اینان در رژیم گذشته برای یافتن کار و کسب طعام روز مره به کشورهائی مثل دوبی و کویت میرفتند که در آنجا توسط یکی از سرداران منطقه اقدام بجذب آنان مینمود و جهت شرارت در منطقه اسباب و وسایل تعلیم نظامی آنانرا فراهم می‌آورد که عمده‌ترین انگیزه جذب آنان پول بود. ولی این تیپ افراد را ساواک براحتی جذب خود میکرد که بهرصورت اینها الان در منطقه هستند و از تعلیمات نظامی هم برخوردارند وشاید بی‌ارتباط با کنفرانس طائف نباشند و ۷، ۸ پاسداری که در اواخر سال ۵۹ بشهادت رسیدند احتمالا توسط اینها بوده. در مجموع اینان شروران سیاسی هستند.

پ- اشرار ماجراجو

یک دسته دیگر از اشرار هستند که بلحاظ فقر یا روحیهٔ ماجراجوئی (هر دو نتیجه عدم کار در منطقه میتواند باشد) ودر ارتباط با انگیزه‌های گردنه گیری وباج گرفتن، به کوه‌ها می‌روند وتنها طریق کسب مایحتاجشان از این رهگذر بدست می‌آید که بعضی از اینان چون باژاندارمها نیز درگیری پیدا میکنند خوی باغی‌گری هم پیدا میکنند وکلا یک زندگی سراسر ماجرا را میگذرانند وتعداد اینان کم است.

ضمناً بعضی‌ها هستند که نفوذ ومقامی دارند وبرخوردار از اسم ورسم شده‌اند که علاوه برداشتن روحیه شرارت خان هم هستند وبروبیائی دارند که مبارکی، فرزند اسلام وبرادر موسی مبارکی است.

«و برادر دیگر به اسم‌های «دین محمد اسکانی و روزی اسکانی» هستند که هرکدام برخوردار از تعدادی افراد مسلح می‌باشند وفعلا به پاکستان فرار کرده‌اند.

تعدادی دیگر از اشرار هستند که شاید جنبه‌های سیاسی نداشته باشند اما از معروفیت وموقعیت خاصی برخوردار هستند که منحصرا آنان را معرفی میکنیم.

۱- دو برادر به اسم‌های عظم، ورسول بخش هستند که این دوتن در رژیم گذشته بخاطر قتل زندانی بوده‌اند وقرار بوده یک روز پس از انقلاب اعدام شوند ولی چون انقلاب پیروز شد توانستند از زندان نجات یابند.

ومیگویند چون خمینی ما را آزاد کرده «پیرک» (بزرگ) ما است و این پاسدارها وجهادی‌ها نیز بچه‌های خمینی هستند وبا آن‌ها کاری نداریم. لذا چند باری که درگیری پیش آمده به طرف سپاه تیراندازی نکرده‌اند.

باری این دوتن معتقدند که چون در رژیم پیشین برادرشان توسط ژاندارمری کشته شده وسپس جسد آنرا گذاشته‌اند جلوی ماشین ودرشهرهای چابهار و کنارک گردانده‌اند و مردم هم به تماشا ایستاده وکف زده‌اند، پس حق دارند ژاندارم‌ها را بکشند، لذا اگر دستشان به ژاندارم، برسد میکشندش و همچنین اگر از چهابهاری‌ها و کنارکی‌ها کسی را بگیرند پس از اخذ ۱۰۰ هزار تومان کمتر یا بیشتر، آزادش میکنند.

۲- همچنین یک نفر به اسم ملک محمد که او نیز بهمراه اعظم ورسول بخش قرار بوده اعدام گردد پس از پیروزی انقلاب از زندان فرار نموده و الان در کوه است. در اوائل انقلاب گویا در جهاد یا کمیته چابهار کار میکرده ولی بعداً طاقت نیاورده وبه کوه می‌زند و میگوید بدلیل اینکه قبل از انقلاب شخصی به اسم میرمولادمس رالوداد، وباعث شده به زندان بروم و ۸ ماه در آنجا بمانم، لذا باید انتقام بگیرم. بنابر این حالا هرکسی از طایفهٔ میر مولاداد را بگیرد میکشد. ژاندارمها هم چون در تعقیبش هستند، آنان را نیز اگر گیر بیاورد می‌کشد منتها با سپاه کاری نداشت اما شاید ازجهت اینکه سپاه درصدد دستگیریش باشد برای سپاه هم کمین بزند. ضمناً سه ماه قبل از پایان سال گذشته ملک محمد با طایفهٔ خان زهی درگیر شد که سپاه جهت مداخله رفت ولی گویا ازطرف خان زهی‌ها بطرف ماشین سپاه رگبار بسته می‌شود و دونفر از برادران سپاه شهید میگردند و خان زهی ها (میرموسی خان زهی، دیهیم خان زهی و غلام خان زهی) فراری میشوند و به کوه پناه می‌برند. غلام خان زهی کسی است که در سال ۵۸ برعلیه استاندار وقت (جریری) در چابهار تظاهرات براه انداخت و برای یک روز استاندار، فرماندار، فرمانده سپاه و فرمانده ژاندارمری را در فرمانداری محبوس کرد. همچنین غلام خان زهی در کنفرانس راسک (کنفرانس راسک تجمعی بود از سرداران و خوانین برای گرفتن «خان مختاری» که جریانات زاهدان و عیدگاه متعاقب آن بود) نقش سخنران و مغز متفکر آن را داشته و بهرحال خان زهی الان در پاکستان هستند و درگیریشان با دولت به این صورت شروع شد که اینان ۷، ۸ لنج داشتند که توسط آنها قاچاق می‌آوردند که طبعاً سپاه جلوی کار اینها را گرفت و خان زهی هم زدند به آن راه، والا اوایل، جبهه‌ای در برابر انقلاب نداشتند.

۳- یک نفر دیگر به اسم عبدالرحمن سلطانپور در چابهار هست که جزو اشرار نیست ولی آدم سرمایه‌داری است و بوسیله چند تا لنجی که داشت جنس مجاز و غیر مجاز وارد میکرد که سپاه دوتا از لنجهایش را مصادره کرد و یک ویلا داشت که آنرا نیز مصادره کردند واین مسائل موجب فراری شدن او به پاکستان گردید که الان لنجهایش مابین دوبی و پاکستان حرکت می‌کند و خطر این آدم این است که در مدت کوتاهی میتواند پول زیادی جمع کند و دست به حرکت ضدانقلابی بزند.

«ادامه دارد»

***در منطقه بلوچستان: باید گفت خوانین سیستان وجه مشخصشان داشتن زمین و موقعیت اقتصادی میباشد. و از این نظر بر مردم سلطه داشته‌اند.**

***خوانین بلحاظ داشتن ماهیت استکباری و خوی برتری‌طلبی و سلطه‌گری شیوه استعمار و استثمار مردم را در پیش داشته‌اند و اذیت و آزارشان بر مردم‌طلبی مسلم و عیان است و از تعدیات ناموسی پرونده‌ای قطور دارند.**

***زمینهای سیستان با جز بکارگیری بند (ج) قابل مصادره و تقسیم نیست و اگر بند (ج) متوقف بماند زمینهای وسیع آنجا که بسیار پرمحصول میتواند باشد بلاتکلیف میماند**

***ابراهیم خان پردلی که چهار دوره نمایندگی مجلس (شاه) را یدک می‌کشیده از این طریق بعنوان یک سمت رسمی مملکتی در سطح بالا بر سایر خوانین نیز نفوذ داشت.**

***تا هر زمانی که زمینه‌های شرارت وجود داشته باشد و افرادی تحت عنوان‌ها و حرکات گوناگون دست به شرارت بزنند و به کوه‌ها پناه ببرند، درواقع زمینه تبلیغاتی چپ را فراهم می‌آورند.**

***چپ و سایر دشمنان انقلاب اسلامی از ناامنی‌های منطقه بوسیله اشرار سوءاستفاده میکنند و آنرا زائیده انقلاب اسلامی و حکومت موجود، نشان میدهند.**

جامعه ایران و انقلاب اسلامی.....

بقیه‌ازصفحه ۱۲

وامروز مجتهدی که مکتبشناس باشد وآنهم مقایسه‌ای دردنیا خیلی کم است، ایشان سیاستدان بود. آدم ممکن است مظاهری از سیاست را بفهمد اما فهمیدن عمق سیاست وتوانائی تحلیل جریانات موجود جامعه با سیاست مشکل است وایشان عمیقا سیاست مدار بود ما درمسائل سیاسی وقتی که مرحوم‌بهشتی اظهار نظر میکرد مطمئن بودیم و در عمل هم ثابت میشد که ایشان خوب می‌فهمید سخنران بود کسی نیست که منکر باشد که ایشان خوش بیان بود خوب بیان میکرد و خوب تحلیل میکرد در عین حال اهل قلم بود اگر می‌نوشت واضح می‌نوشت و محکم می‌نوشت، نویسنده بود.

و همین آدم زبان‌دان بود با چهار زبان سخنرانی میکرد، عربی، فارسی، انگلیسی، آلمانی، با همه این زبانها بخوبی سخنرانی میکرد و شما کجا پیدا میکنید یک مجتهد فیلسوف مکتبشناس سیاستمدار که با چهار زبان زنده روز بتواند در محافل علمی و سیاسی سخنرانی بکند سخنرانی معمولی نه سخنرانی‌ای که دقایق را بایستی آدم در سخنرانی بگوید و خصیصه‌ای که با این‌طور چیزها جمع نمیشود وچیزی دیگری که ایشان داشت مدیریت و مدیربودن بود یک متفکر معمولاً مغزش روی طراحی‌های اجرائی نمی‌گردد مرحوم شهید بهشتی مجری خیلی خوبی بود و مدبر و مدیر نیرومند و نیرومندی بود، قوی‌تر از ایشان در تدبیر نداشتیم، و در اداره از ایشان قوی‌تر نداشتیم و جالب است که یک آدم اینطوری و با این خصوصیات اهل تشکیلات سازماندهی هم باشد شما بروید تاریخ فلسفه و مراجع دنیا را بخوانید یک مرجع معمولاً حال سازماندهی را ندارد. او فقط مطالعه میکند یک فیلسوف خیلی به تشکیلات فکر نمی‌کند او در جهانشناسی و جهانبینی‌اش کار میکند یک آدمی با همه این خصوصیات از لحاظ تشکیلاتی مثل یک عضو ساده تشکیلاتی منضبط باشد ایشان در جمعی که ما بودیم البته شخصیتش گاهی ایجاب میکرد که جلسه را قبضه بکند اما عمیقاً معتقد به سازماندهی و انضباط تشکیلاتی بود و متعبد بود به آن جمع و سازمانی که بآن کار میکرد که این حالت قابل جمع با آن مغز و با آن تفکر و آن دید علمی نیست معمولاً در یک انسان اینها متضاد با یکدیگر هستندو کنار اینها و مهمتر از همه این‌ها در رابطه با احکام دین، متعبد بود معمولاً فلاسفه برای خودشان یک نظراتی دارند که خیلی با خشکی‌هائی که در تعبدیات وجود دارد. سازگار نیست یک منطقه بازی برای خودشان دارند متفکرین سیاستمدارها برای خودشان یک چیزی دارند ولی مرحوم بهشتی مثل یک مقلد در رابطه با امام واحکام فقهی برخورد میکرد مقلد مقلد، آقایانیکه با ایشان زندگی میکردند میدانستند در نمازهایش آنجا که نتواند روشن بشود تعبد داشته باشد جمع بکند بین سفر وحضر ودرحقوق مالی همینطور جمع بکند ودرجزئیات مربوط به زندگی خانوادگی و ارتباطات انسانی متعبد مثل یک عوام معمولی دربرخورد با فتاوای فقهی ومخصوصا درولایت فقیه ایشان متعبد بود وحسن سلوک وحسن برخورد واخلاق خوب که چاشنی همه اینها میشود اینهارا هم داشت ودرکنارش بدن سالم وچهره مناسب نیرومند برای کارگران وچهره‌ای خوب برای برخورد، قیافه‌ای خوب برای ارائه یک مسلمان، هرچه شما فضیلت حساب بکنید که اگر هرفضلهاش دریک نفر باشد که آن یک نفر بعنوان یک انسان خوب مسلمان شناخته بشود این در مرحوم بهشتی جمع بود یک چنین چهره‌ای را دریک انفجار کوری از ما گرفتند البته بقیه افرادی هم که با ایشان بودن وشهید شدند مثل ایشان نبودند اما چیزی بودند درحد شاگردایشان ومناسب باایشان پس اینکه میگوئیم ماخیلی خسارت دیدیم جامعه اسلامی وانقلاب خسارت دید.

اینرا باید بپذیریم خسارت بزرگی بود و اینکه گفتم بهشتی در تاریخ اسلام کم نظیر است این را هم بپذیریم این مشخصاتی که من گفتم شما برای یک نفر پیدا کنید فقیه، فیلسوف، اخلاقدان، تاریخ دان، سیاستمدار، طراح ، تشکیلاتی، مدیر، مدبر، زباندان، سخنران و همه اینها و متعبد جمع بین متضاد در وجود ایشان خیلی شده بود. اینها از دست ما رفتند وزرای فعال کابینه از دست رفتند. بیست و هفت نفر از برادران عزیزما در مجلس رفتند من امروز یا نه نامه شهدائی که مجلس منتشر کرده مطالعه میکردم عکسهای اینها را هر یکی شان را که می‌دیدم یکبار قلبم می‌ریخت پایین ورق زدم بیست و هفت ورق را نگاه کردم در هر ورق هر عکسی یکبار قلبم تپید و ریخت پائین برای اینکه می‌دیدم اینها هر یکی شان چه چهره‌هائی بودند شخصیتهایی هم که وکیل و وزیر نبودند معاون‌ها، دانشجوها و... خدا می‌داند همه شان همین طور بودند این خسارت ماست.

● تروریسم چه بدست آورد؟

اما ببینیم چه شد. تروریسم چه بدست آورد و ما چه کردیم، ما این خسارت را دیدیم به نظر من این خسارت عظیم که می‌توانست یک جامعه معمولی را آسان از پای در بیاورد و سقوط بدهد این جامعه نیرومند ما را محکم تر از گذشتهاش کرد با این همه خسارت ، و تروریسم را ونفاق چپ و راست را به هزیمت واداشت آنها را منهزم کرد آن آیه‌ای که اول صحبت هایم خواندم در رابطه با این بحثم خیلی جالب است در جنگ احد که آن ضربه عظیم را مسلمانها خوردند بعد از جنگ کفار که پیروزمند رفتند از احد، پشیمان شدند گفتند که ما ضربه را زدیم و اینها را ول کردیم در مدینه و رفتیم. بر گردیم و اینها را بکلی نابود کنیم و روی محاسبات تصمیم درستی بود که گرفتند خداوند اینها را منصرف کرده بود رفته بودند دوباره شیطان به ذهن اینها انداخت که برگردید و مسلمانان را نابود کنید حالا که اینها ضربه خوردند. از اینطرف پیغمبر وقتی که آمد مدینه و شهدا را دفن کرد و مجروحان را پانسمان کردند و عزاداری فوری شد پیغمبر دستور داد که ما باید دشمن را تعقیب کنیم یک لشکر پیروزی برگشته پیروزمند و یک جمعیت متفرق شکست خورده ای که هفتاد تا شهید داده و عده زیادی مجروح داده و نفاق داخلی سخت محیط مدینه را خراب کرده پیغمبر میگوید. برویم تعقیب کنیم و بعد یک دستور اضافی هم میدهند می‌گوید که اما فقط مجروحان بیایند برای تعقیب، آنهائی که آنقدر عرضه نداشتند که در جنگ بمانند و جراحت بخورند آنها با ما نیایند مجروحان جنگ حرکت کنند و لشگر پیروز مکه را تعقیب کنند برای اینکه انتقام ازشان بگیریم. با اوضاع ظاهری جور نمی آمد اما اینها تعقیب کردند و آمدند به حمراء الاسد یکی از جاهائی است که مهم است از لحاظ تاریخی و از آن طرف ابوسفیان، شایعه پردازها و اینهائی که جنگ روانی راه می‌اندازند راه افتادند در محیط مسلمانها و گفتند که دشمن نیرومند برگشته و می‌آید الذین قالوالهم الناس ان الناس قد جمعوا لکم نخشو هم آمدند گفتند که جمع شدند دارند می‌آیند متفرق بشوید وخودتان را حفظ کنید بروید پناهگاهها و لی مسلمانها فزاد هم ایمانا، اینها ایمانشان بیشتر شد گفتند که نه و ما می‌مانیم وقالوا حسبنا الله و نعم الوکیل گفتند که ما خدا را داریم و خدا بهترین وکیل است.

چرا بترسیم، حالا چرا ایمانشان زیاد شد این نکته در قرآن مهم است شکست خوردیم، دشمن دوباره برگشته، ارعاب می‌کنند و بعد هم می‌گوید زادهم ایمانا اینها مطمئن شدند که، اگر ما بر حق نبودیم اینهمه فشار بر ما نبود و معلوم می‌شود که همه کفر تصمیم گرفته همه ایمان را از بین ببرد بنابراین باید با بر جا بمانیم عین این حال در ما ها بود، بعد از این فاجعه، ابوسفیان آنطرف فرستاد جاسوسها را که ببینند چه خبر است یک نفر از رهگذرها، قافلهها به ابوسفیان خبر دادند که اطراف مدینه دور پیغمبر جمع شده‌اند و آمده‌اند شما را تعقیب می‌کنند فرار کنید که این نیمه فتحتان هم از دستتان گرفته میشود پیغمبر هم دستور داد که با یک تاکتیک نظامی، در یک نقطه وسیعی، ده پانزده جا با فاصله آتش افروخته بودند که هر که از دور می‌آمد فکر می‌کرد یک لشکر عظیمی بیابان را گرفته و آنها وحشت کرده برگشتند و مسلمانها هم بدون آنکه جنگ جدیدی مرتکب بشوند دشمن را تعقیب کرده بودند و گویا آنجا یک بازار روز هم بود یک مقدار چیزهائی که لازم بود خریدند و برگشتند قرآن اینجا را باز کرده می‌گوید که الذین استجابوالله والرسول من بعد ما اصابهم القرح، اول آیاتی هست در فضیلت آدمهای با استقامت بعد می‌گوید آنها که در زمانی این مصیبت و این جراحت عظیم بر پیکرشان خورد اینها دعوت خدا و پیغمبر را اجابت کردند و رفتند به میدان جهاد اینها را بشارت بده که : للذین احسنوامنهم واتقه اجرا عظیم از آنهائی که حرکت کردند کسانی شان که احسان کردند، کار خوب انجام دادند اگر ترس نداشته باشند اجر عظیم را از خدا گرفته‌اند و حالا اجرشان فانقلبوا بنعمتا من الله وفضله برگشتند ازحمراء الاسد با نعمت خدا وفضل خدا که اصل قضایا همان خریدهای بازار روز گفته‌اند که خیلی کوچک است ولی تفسیر شده و هیچ سوئی هم به آنها نرسید و

اتبعوا رضوان‌الله که بعداً معنی می‌کنیم.

●تشابه تاریخ:

ما عین این حادثه را بعد از انفجار بمب در دفتر مرکزی حزب جمهوری اسلامی داشتیم مجلس بیست و هفت شهید داده بود و ده پانزده تا مجروح و با کارشکنی‌هائی هم که می‌شد فکر می‌شد که مجلس از کارافتاده. کابینه چهار وزیر از ده داده بود و عدمزیادی از معاونان فعال حزب جمهوری افراد زیادی را از دست داده بود و قاعدتاً می‌بایست یک مقدار تعادل خود را از دست داده باشیم البته آنها حساب کرده بودند که بنده و آقای رجائی هم در این جلسه خواهیم رفت که خداوند اینرا نگذاشت پیش بیاید چون بنده آنشب با آقای خامنه‌ای که حالشان در بیمارستان بد بود رفتم به بیمارستان و به جلسه نرفتم و آقای رجائی هم که معمولاً به آن جلسه نمی‌آمدند ما بایست تعادلمان بهم می‌خورد و دشمن با نیروهای خارجی و داخلی می‌تاخت و کشور را قبضه می‌کرد صبح زود ما تعادل را حفظ کردیم و خدمت امام رسیدیم با راهنمائی‌های ایشان ارگانها را ترمیم کردیم همان موقع برای فردا جلسه داشتیم حدس‌می‌زدم که مجلس از کار افتاده و نمی‌توانیم کار بکنیم. چقدر ببینید با تاریخ اسلام شبیه است. اولاً سال سوم هجرت و ما هم در سال سوم انقلاب بودیم درآن هفته شهادت حضرت حمزه یعنی جنگ احد بود (البته در بعضی تواریخ ماه شعبان هم گفته‌اند) مجروحان ما درحالتی که شایعه نیرومندی پخش شده بود که مجلس شورای اسلامی منفجر خواهد شد یعنی بنده را شب از خواب بیدار کردند که مراکز امنیتی گفته‌اند که اینهائی که دستگیر شده‌اند در جاهای دیگر گفته‌اند که، امروز مجلس منفجر می‌شود و همان الذین قالوا لهم الناس بوده که آنها را برانگیخته‌اند این کار را کرده بودند و به افرادشان گفته‌اند که اگر گیر هم‌افتادید اینرا بگوئید و یا نه آنکه واقعاً طرح هم بوده و نمایندگان مجلس همه فکر می‌کردند که این مجلس ممکن است منفجر بشود که بنده صبح زود آمدم و گفتم که کارشناسها همه مجلس‌رازیر ورو کردند و تهدید هم کردم که نباید چیزی باشد و بعد مجلس را تشکیل دادیم در همان اوج این ارعاب، مجروحان ما از تخت بیمارستان با ترس و پرستار و دکتر آمدند و رسمیت مجلس را محقق کردند آقای کیاوش برادر عزیزمان که هنوز هم در بیمارستان است و ۲ گلیه خودش را از دست داده است و چشمش آسیب دیده و دستش آسیب دیده و هنوز نمی‌تواند از تخت پایین بیاید، او با تخت بیمارستان آمد در جلوی محوطه شورای نگهبان و روی تخت خوابیده بود برای اینکه اکثریت مجلس درست بشود با سرهای بسته، با لباس بیمارستان جمع شدند آنجائی که می‌گفتند منفجر می‌شود و نشان دادند به جامعه که این مجلس هست و تصمیم‌گیر و قوه قانونی هست و ما راه خودمان را دریش می‌گیریم. دولت به فوریت سرپرست برای وزارتخانه‌ها معلوم کرد بلافاصله امام رئیس دیوان‌عالی کشور را تعیین کردند و دادستان تعیین شد و آن قوه کارش را ادامه داد. مجلس هم که کارش را ادامه داد و حزب جمهوری هم فوراً ترمیم کرد و با آنکه عده زیادی از شورای مرکزی‌اش را از دست داده بود راه خودش را ادامه داد هرچه ضربه خورده بود با حالتر و نیرومندتر از گذشته به راه خودمان ادامه دادیم و عمده شما مردم بودید. یعنی همه این تدبیر یکطرف و آمدن شما مردم در همان موقعی که می‌گفتندیهوز خیابانهای تهران حمام خون می‌شود یکطرف همه مردم تهران ریختند توی خیابانها و از مجلس تا بهشت زهرا آدم جمع شده بود و جنازه مرحوم و شهید بهشتی را تا عصر نتوانستند به کهریزک برسانند از بس مردم فریاد می‌کشیدند که «نبرید این ذخیره ما را به خاک» حضور مردم، حماسه مردم و تدبیر و هدایت امام که همه اینها از ایمان سرچشمه میگیرد یک برنامه طرح‌ریزی شده همراه نفاق چپ و راست را اینطور خنثی کرد واین جامعه سربلند و نیرومندبهراه ادامه داد واتبعوا رضوان‌الله و حال رضوان‌الله را برایتان بگویم. این مردم با این حرکت- البته این مربوط به مسلمانهای زمان پیغمبر است ولی من معتقدم که این مسلمانها از مسلمانهای زمان پیغمبر خیلی بهترند . برای آنکه آنها را خدا با دلداری‌ها نگهداشتشان و اینها با دلداری‌هایشان ما را نگه داشته‌اند و قلب امام را تقویت کردند اینها از حمراءالاسد برگشتند، پیروز واتبعوا رضوان‌الله و بدنبال رضایت خدا هستند و یا رضایت خدا را دنبال خودشان آوردند. یکی از عالیترین چیزهای همه جهان که از قرآن استفاده می‌شود برای انسان، حال رضایت خدا که همان رضوان‌الله که بین انسان و خدا حالت رضایت برقرار می‌شود هیچ‌چیز بهتر از این نیست یکی از آیات قرآن پس از آنکه نعمتهای خدا را در بهشت شرح میدهد می‌گوید: مومنین به بهشت می‌روند، اینجور باغهائی دارند، اینجور ساختمانهائی دارند، اینجور انهاری از شیر و عسل دارند، اینجور حورالعین دارند، اینجور دوستان دارند و ملائک وارد می‌شود و سلام به اینها می‌کنند و روی تختها نشسته‌اند باهم‌همه نعمتهای بهشت را می‌گوید و می‌گوید که اینها که تمام می‌شود و چیزی دیگر از اینها بهتر نیست آخرش قرآن می‌گوید و رضواناً من‌الله‌اکبر می‌گوید: حالت رضایتی که بین بهشتی‌ها و خدا برقرار است، که خدا از اینها راضی است این از همه نعمتها بالاتر است.

البته ماالین چیزها را نمی‌فهمیم ولی فقط الفاظش را می‌گوئیم و برای ما قابل درک نیست آن موقعی که عظمت خدا را ببینیم و بشناسیم که چه قطره ناچیزی در مقابل این اقیانوس بیکران هستیم آنوقت ببینیم این موجود بی‌نهایت و کمال مطلق از ما راضی است این یک حالتی است که فعلاً درک ان برای ما مقدور نیست و خدا می‌داند که این حالت چقدر عزیز است. برای عالیترین اشخاص در بهشت، از پیغمبر گرفته تا هرکس چیزی بهتر از این نیست که خداوند از او راضی باشد رضی‌الله‌عنه و رضوا عنه در خیلی جاهای قرآن این مضمون آمده است. قرآن به کسانی که رفتند حمراء الاسد واز ارعاب و تهدید نترسیدند و برگشتند می‌گوید که اینها واتبعوا رضوان‌الله اینها همراه خودشان رضوان خدا را آوردند و من مطمئن هستم که کسانی که پس از این فاجعه در ایران ماندند و درصحنه ماندند و با نفاق و کفر ج

جمهوری اسلامی
اخبار ایران

در برابر تروریسم مجهز شویم

چگونه از شخصیت‌ها و اماکن حساس حفاظت کنیم

بسم الله... الرحمن الرحیم

حوادث هفته گذشته نشان داد بیش از آنکه مقامات مسئول کشور هدف ترور قرار گیرند، طعمه جنایات جبهه متحد ضد انقلاب، مردم عادی و افراد عامی که تاکنون وفاداری سرسختانه خویش نسبت به اسلام و نظام جمهوری اسلامی را به اثبات رسانده‌اند، هستند. در هفته گذشته حتی ائمه جماعت مساجد، کسبه، پاسداران، اعضاء بهداشتی انقلابی، مقامات سطوح پائینتر کشوری و غیره نیز طعم ترورهای ناجوانمردانه منافقین را چشیدند. بررسی حملات ضد انقلاب به عناصر مومن و انقلابی روشن میسازد که این حمله ها تنها در مواردی که به مسائل امنیتی و حفاظتی توجهی نشده است موفق بوده‌اند این عدم توجه (اگر چه بعضا ناشی اهمالکاری بوده) اما اکثرا بعلت نداشتن آگاهی لازم نسبت به شیوه‌های مراقبت از افراد و اماکن بر ما تحمیل شده است.

لذا با در نظر گرفتن به موارد فوق برای آگاهی خوانندگان عزیز از این شماره به درج ۲ جزوه مراقبتی که نخستین آنها در مورد چگونگی حفظ امنیت شخصیتها و دیگری در زمینه شیوه‌های حفاظت از ساختمانهاست میپردازیم که رعایت این مسائل میتواند خطرات احتمالی و یا حقیقی نسبت به مقامات واماکن راخنثی و یا به حداقل ممکن برساند. امیدواریم با توجه تمام کسانی که ممکن است جانشان بصورتی بوسیله ضد انقلاب مورد تهدید باشد و نیز بستگان و نزدیکان کسانی که در معرض خطر قرار دارند، به مطالب این جزوات و یا قاطعیتی که از دادگاههای انقلاب انتظار میرود ریشه مزدوران شرق و غرب از ایران اسلامی کنده شود (انشاءا....):

تامین در اتومبیل

هنگام ترک یا سوار شدن بیک خودرو، چه شخصاً رانندگی کنید یا راننده داشته باشید، شما، بخصوص از لحاظ فعالیت و حملات تروریستی، آسیب پذیر هستید که ممکن است سوء قصد بوسیله باربجک، تفنگ یا آدم دردی و یا سایر عملیات ابتدائی انجام شود.

●احتیاطات:

۱-هنگام مراجعت یا رفتن به اداره از مسیرهای مختلف و زمانهای متفاوت استفاده نمائید. این رویه را به هنگام بازدید از اماکن دیگر مانند رستوران، پادگانها، مدارس بصورت عادت انجام دهید. درخودرو میتوان جای سرنشین‌ها را عوض کرد، مسیر رفت و برگشت را تغییر داد، محل پارک خودرا عوض کرد یا از هر عملی که موجب شناخته شدن گردد استفاده نمود.

۲-برنامه مسافرت تنظیم شده و ساعات ورود را حذف نمائید.

۳-خودروی خود و مقدورات و محدودیتهای آنرا بشناسید.

٤-چنانچه خودروها در منزل پارک میشود در داخل گاراژ یا حصار پارک بیائید و گاراژ هم باید قفل گردد. هیچگاه خودروی خود را در خیابان پارک نکنید.

۵-همیشه خودروها بایستی در پارکینگ قفل شود حتی اگر تامین داشته باشد شیشه درهای ماشین را ولرسی نمائید که کاملاً بسته شده باشد، هرگز بسته یا کیف پول یا لباسی را درروی صندلی ماشین جانگذارید زیرا اینشیاء توجه عابرین را جلب میکند.

٦-قبل از ورود به خودرو حتی اگر دریک محل تامین دار مناسب پارک شده باشد کاملاً تمام نقاط آن را قبلی: کاپوت، درب مخزن بنزین، لوله اگزز، مسیرها و هرگونه شیئی مشکوک یا هرگونه آویزه یا موضوعات غیر موجه درداخل یا زیر ماشین را بازرسی نمائید. سعی نکنید آنرا بر دارید یا بکشید بلکه موضوع مشکوک را به افسر تعیین گزارش نمائید که بتواند اقدامات مناسب بعدی را مورد اجراء بگذارد.

فورا از اتومبیل فاصله بگیرید و همچنین دیگران را از نزدیک شدن بآن منع کنید تا دسته خنثی کننده بمحل برسد.

۷-کاپوت و درب مخزن تمام خودروها باید دارای قفل باشد تاکسی نتواند فرو شیشی را در آنها محکم نماید.

۸-باک بنزین باید همیشه پر باشد و هروقت بنزین به نصفه رسید فورا آنرا پر کنید.

۹-خودروی خود را بسته وسائل اعلام خطر مجهز نمائید که وقتی کاپوت ماشین برداشته میشود بصدا در آید.

۱۰- اتومبیل خود را به سوت بلند یاوسائل دیگر شنیدنی جهت آگهی در صورت بروز حادثه مجهز نمائید.

۱۱- اگر ممکن است درخودروهای اشخاص مهم، دید را از خارج و عقب خودروکور نمائید این امر باعث میشود که از خارج نتوانند بدرستی تشخیص دهند آیا ماشین دارای سرنشین است یا خیر، پرده آسانترین و ارزانترین روش است.

۱۲-اگر ممکن است خودروها اختصاصی نباشد تا نتوانند آنرا شناسائی کنند.

۱۳- اگر گارد محافظ برای حفاظت اشخاص در نظر گرفته‌اند لازمست آنها در صندلی جلو سوار شوند تا سرعت وآزادی عمل داشته باشند.

۱٤- اگر خودروهای اشخاص مهم دارای اسکورت سازمانی است آنها پشت سراتومبیل شخصیت حرکت خواهند نمود. لیکن اگر از اسکورت پلیس استفاده شود بهتر است راهنمای اتومبیل شخصیت شود وراه را بازکند.

۱۵- اگر رانندگانی جهت رانندگی در نظر گرفته میشوند، مطمئن گردید که آنها دارای صلاحیت امنیتی باشند.

۱٦- رانندگان تکنیکهای محافظتی وتکنیکهای دفاعی رانندگی را آموزش دیده باشند تمرینات لازم همچنین آموزش مجدد مهم است. بایستی چنان تعلیم یابند که بتوانند بصورت غریزی عمل نمایند.

۱۷- وقتی از راننده استفاده میکنید شما تصمیم بگیرید از چه جاده‌ای حرکت نماید یا کجا توقف نماید و کجا شما پیاده یا سوار شوید. حتی الامکان اطلاعات کمی در اختیار رانندگان بگذارید.

۱۸- آگاه باشید و تا آنجائیکه ممکن است در تمام مدت مراقبت نمائید. بطوریکه این یک نوع عادت در شما بوجود آورد و از خودروهای مظنونیکه در عقب شما هستند آگاه شوید توجه به ماشین‌هائیکه در نزدیکی چهارراهها پارک کرده و سرنشینان آنها خارج از خودرو هستند، داشته باشید. سرنشینان ماشین شما در این امر رل مهمی بعهده دارند.

۱۹- در هنگام رانندگی شیشه ماشین را بالا بدهید وقفل درب را ببندید. حدود ۲ سانتیمتر از بالای شیشه را باز بگذارید که هوا عوض شود.

۲۰- تا حد امکان خط نزدیک وسط جاده رانندگی نمائید این امر برای تروریست که میخواهد از طرف راننده بخود روبرسد مشکلی بوجود میآورد زیرا اغلب تروریستها ترجیحاً سمت راننده را برای حمله انتخاب می‌نمایند.

۲۱- به کامیون یا ماشین‌هائی که در مسیر شما پارک کنند ودارای چندین سرنشینند توجه داشته باشید چنانچه یک یا چند نفر نظارت ومواظبت میکنند از آنها دوری نمائید وبسرعت هرچه تمامتر عبور کنید.

۲۲- مطمئن باشید در هنگام رانندگی فاصله لازم بین خودروی شما و هر خودروئی که در جلوی خودروی شما است بخصوص اگر کامیون باشد رعایت شود.

۲۳- مواظب حوادث مشکوکی از قبیل تعقیب خودرو یا موتورسیکلت باشید، اگر چنین موردی مشاهده شد سعی کنید شماره آنرا یناد داشت واگر ممکن است آنرا گم نمائید و از جاده‌ایکه قبلا انتخاب نموده‌اید یا به مکانهائیکه تامینش بیشتر است مانند ایستگاه پلیس یا در مناطق عمومی برانید تا حداقل اجازه ندهید چنان به خودروی شما نزدیک شود که فاصله یا شکاف دو خودرو را از بین ببرد.

۲٤- حتی المقدور سعی شود یک خودرو جهت سوار شدن چندین نفر تهیه گردد.

۲- اگر قرار است دیر وقت شب به خیابان بروید یا اجیراً ملاقات دور دست انجام بدهید یا به منطقه دوردستی عزیمت نمائید سعی کنید دو نفره یا بصورت دستجمعی مسافرت نمائید ومطمئن باشید که یک نفرازبرنامه مسافرت ومقصد شما آگهی داشته باشد اگر ممکن است سعی نمائید همیشه حداقل دونفر مسافرت نمائید حتی در مناطق امن.

۲٦- سعی کنید مناطق خطررابشناسید وازآن اجتناب نمائید.

۲۷- ازآشوبهای داخلی، که درمسیر خود مشاهد میکنید بپرهیزید حتی اگر لازم باشد تغییر مسیردهید.

۲۸- ازمسیرهائیکه دارای موانع است مانند ساختمانی که مانع فنون دفاعی راننده میشود وباعث کند یا آهسته شدن سرعت خود روشمامیگردد اجتناب کنید.

۲۹- از مسیرهائیکه غالباً خلوت است وامکان وفرصت خوبی برای مخفی شدن تروریستها وآدم دزدان بوجود میآورید بپرهیزید.

۳۰-تا آنجائیکه ممکن است از مسافرت درساعت دیروقت خودداری نمائید

۳۱- مناطق امن مانند قرارگاه پلیس ودیگر اماکن قوای امنیتی رادرامتداد یانزدیکی مسیرتان که اغلب عبور می نمائید تعیین ومشخص نمائید.

۳۲- دراغلب موارد یاتوجه به جنبه‌های حفاظتی که دردهن خود دارید استفاده از وسائل نقلیه عمومی به وسائل نقلیه خصوصی ترجیح دارد.

۳۳- اگر وسیله نقلیه استفاده میشود همیشه ازیک محل یاایستگاه اتوبوس یاتاکسی استفاده نکنید، زمان معین وثابتی رادنبال ننمائید. همچنین زمان سواریا پیاده شدن خود را تغییر دهید وتوجه داشته باشید اتوبوسها به تاکسی ارجحند

۳٤- هنگامیکه سوارتاکسی میشود ازمسیر خود آگاه باشیدواجازه ندهید رانندگان بدون دلیل ازمسیر منحرف شوند.

۳۵- اگر سوارتاکسی میشوید سعی نکنید اولین تاکسی رسیده راسوار شوید یابرحسب عادت همیشه دومی یاسومی راسوار شوید. این عمل شما یک الگو نباشد که ازاین طریق شناخته شوید.

۳٦- تاکسی رابا تلفن درخواست نکنید.

۳۷- کسانیکه درمسیر دست بلند میکنند ومیخواهند سوارشوند سوارنکنید.

۳۸- خودروراردرکنترل خودداشته باشید امادرموج ترافیک سرعت عادی خود را حفظ کنید زیرا سرعت کم به مهاجم کمک میکند وسرعت زیاد باعث بروزتصادف خواهد شد.

۳۹- مواظب باشید که شما ودیگر مسافران درتمام مدت کمربند خودرا محکم بسته باشید.

٤۰- تمام دربهای اتومبیل راقفل نموده وتارسیدن به مقصد قفل رابازننمائید.

٤۱- موتور را همیشه آماده بکارنگهدارید ومطمئن شوید که سیستمهای دیگر مانند چراغها، ترمز وغیره درشرایط عالی باشد.

٤۲- دید عقب داشته باشید، بستها را جلوی شیشه عقب ولباسها رادر طرفین اتومبیل قرارندهید که مانع دید شود، چنین چیزهائی رادرچمدان بگذارید.

٤۳- اگر بوسیله اتومبیلی باچند نفر سرنشین تعقیب میشوید استفاده از فنون فرار از تعقیب را بعنوان اقدام بازدارنده بکاربرید:

الف- با تمام سرعت بدون اینکه علامت بسمت چپ یاراست بدهید برانید و میدان رادورنزنید.

ب- اگر مهاجمین معرانه درتعقیب بودند به نزدیکترین محل امن برانید.

پ- سعی کنید یک اتوبوس یا باری یادیگر خودروهای آهسته رابین خود وخودروی مهاجم قراردهید، چنانچه تصور میشود که یک تیراندازی رخ خواهد داد به مسافران غیر مسلح خود دستور دهید خم شده یادرماشین بخوابند. خود شما سعی نمائید دولاشوید تا یک هدف کوچکی برای مهاجم بوجود آورید.

٤٤- اگر بنظر میرسد که بزودی ازعقب مورد هجوم قرارخواهید گرفت اقدامات فراررا از تعقیب راتارسیدن به نزدیکی مکان امن بشرح زیرانجام دهید:

الف- چرخیدن سریع بدون علامت بطرف کنار خیابان.

ب- انحراف ناگهانی بچپ وراست باعث میشودکه مهاجمان حالت دفاعی بخود بگیرند واگر بخت هم یاری کند رها میشوید.

پ- بطور سریع به سمت چپ یاراست منحرف شوید سپس یکدفعه توقف نمائید. این عمل سبب میشودکه بی‌اختیار به ماشین شما تصادف نمایند دراین هنگام بسرعت درمسیر مشخصی که تعیین نموده‌اید برانید.

ت- آماده دریافت اصابت گلوله به ماشینتان باشید.

٤۵- درصورت حمله مهاجمین بادو یا چند خودرو درحرکت یا ساکن که راه شما قطع یا توقف یا مانع حرکت شما شوند امکان تصادف با مهاجم را بررسی نمائید.

الف- شما مطمئن شوید که سرعت لازم برای یک تصادف را بوجود آورده باشید.

ب- درفکر یک تصادف کنترل شده باشید. درهر جائیکه مایلید تصادف را بوجود آورید وکنترل ماشین خودرا نگهدارید.

پ- به خودروهای ایستاده یاکند روکه مسیر شما را مسدود میکند توجه داشته باشید سعی کنید کاملا به انتهای گوشه یابه چرخ ماشین هدف بازاویه ٤۵ درجه اصابت نمائید.

ت- بعنوان یک راه کارفرعی (یدکی) موقعی که شما تصمیم به ایجاد تصادف فنی اتخاذ نمودید بسرعت ترمز نمائید تافضای بیشتری درجلو جهت مانور داشته وبدین ترتیب الگوی کارتروریست هارا درهم بریزید. ازدنده پائین استفاده نمائید نقطه مورد نظر را برای ضربه‌زدن (گوشه جلو یا عقب) انتخاب نمائید یا چناکتر ضربه بزنید بسرعت از سد موانع دور شوید تاآنجائیکه ممکن است با سرعت به نزدیکترین منطقه امن برسید. درهر یک از فنون تصادف بمنظور فرار مطمئن باشید که نمیخواهید پهلوی ماشین دشمن را صدمه بزنید (بمالید) زیرا به تروریست ها این امکان را میدهد که شما را گرفتار سازند. درجستجوی راهی باشید که با مانور سریع خود آنها را غافلگیر نمائید یابا ترمز سخت خود یک فضائی بین شما وتروریست ها بوجود آورید، سپس یک ضربه ناگهانی وارد سازید. این ضربه مشکلی برای هدف گیری تیراندازی بوجود میآورد ماشینشان را از حرکت بازمیدارد واین امید هست که فرصت کافی جهت فرار داشته باشید.

۳۸ تن ازرهبران واعضای فعال منافقین اعدام شدند

بحکم دادگاههای انقلاب اسلامی مرکز ۳۸ تن از ضدانقلابیون که در خانه‌های تیمی جهت براندازی نظام جمهوری اسلامی ایران توطئه میکردند و یا در پرتاب نارنجک و سمراهی و کوکتل و یا در انفجار اماکن و تخریب و کشتار مردم بی‌گناه شرکت داشتند باعدام محکوم گردیدند و احکام صادره در سحرگاه دیروز (۶۰/۵/۱۶) در محوطه زندان اوین به مرحله اجرا گذاشته شد.

در این رابطه از سوی دادسرای انقلاب اسلامی مرکز اطلاعیه‌ای بدین شرح دراختیار خبرگزاری پارس قرار گرفت.

بسم‌الله‌القاسم‌الجبارین

و مکروا و مکرا.... والله خیرالماکرین

و منافقان به حیله و مکر متوسل میشوند، این مرتدان ازخدا بی‌خبر که به همراه اربابان خونخوارشان دست تا مرفق به خون بهترین پاکان ما آغشته دارند هنوز نفهمیده‌اند که مگر خدا بالاترین مکرهاست. انسان که این ملت شهیدپرور سخاوتمندانه بهای بدست‌آوردن استقلال- آزادی و جمهوری اسلامی را با تقدیم خیل شهیدان بخون‌خفته‌اش پرداخته برای حفظ و حراست انقلاب از هیچگونه فداکاری و ایثار دریغ نخواهند کرد و قاطعانه در مقابل منافقان ایستاده و خواهند ایستاد و آنچنان جوابی به آنها خواهندداد که تحقق آرزوها و اهداف پلیدشان را به گور ببرند.

ملتی که ۷۰ هزار شهید داد و رژیم منفور سابق را به زباله‌دان تاریخ فرستاد هرگز تحمل نخواهد کرد مشتی مزدور و مسخ شده با تحلیلهای پوچ درون گروهی و دست نشانده اجنبی تلالو خون قام انقلاب را به تیرگی بکشانند آنها فکر میکنند با ترورها و بمب‌گذاری و ایجاد جو تشنج میتوانند این ملت بپاخاسته قهرمان را منزوی سازند و شکر خدای را که مسکرشان را به خودشان برگرداند و به طرز مفتضحانه‌ای منزوی‌شان ساخت در این رابطه دادگاههای انقلاب اسلامی مرکز که ارگانی است جوشیده از بطن انقلاب با قبول قصور در مجازات مسببین این جریانات ضدانقلابی پس از محاکمات طولانی در طی هفته گذشته در مورد ۳۸ نفر از مزدوران خون آشام گروهک امریکائی منافقین مبادرت به صدور رای نمود که شرح حال مختصری از برخی آنان به اطلاع مردم ایران میرسد.

۱- احمدرضا شادبختی از اعضاء فعال و عضو کادر مرکزی منافقین و کاندیدای دور اول ازطرف سازمان برای مجلس شورای اسلامی و نماینده رسمی سازمان در دادگاه احمدرضا کریمی.

۲- محمدعلی جباری عضو فعال و پرتحرک و عضو کادر و مسئول تدارکات سازمان منافقین یکی از عناصر منحرب و سرشناس سازمان در قزوین و کاندیدای دوره اول مجلس شورای اسلامی ازطرف سازمان.

۳ و ٤- عنایت محمدی فرزند حاجی عبدالرحمان وعلیرضا عظیمی فرزند علی میرزا- دو نفر از فریب خوردگان ائتلاف نامقدس سازمانهای جهنمی باصطلاح مجاهدین خلق و فدائیان خلق و سردار جاف که به منظور شیطانی بمب گذاری در راه آهن همراه با سه چمدان حاوی ۵۵ پوند تی- ان- تی که درکف چمدانها جاسازی شده بود، به‌تهران آمده و قرار بوده در سه نقطه از راه‌آهن منفجر کنند. و یکجا راه‌آهن و صدها انسان بیگناه و اطفال معصوم را به نابودی کشانند که خوشبختانه با هوشیاری و دقت عمل گروه ضربت اوین دستگیر شده و پس از ۲٤ ساعت اززمان دستگیری به کیفر رسیدند.

۵- محمد مهدی رنجبر تربتی که در ترور ناموفق برادر متعهد و مبارز و کاندیدای ریاست جمهوری اسلامی ایران و نماینده مردم تهران آقای حبیب‌الله عسگراولادی، شرکت کرده و پس از فرار از محل حادثه بدست برادران پاسدار غیور و متعهد بچنگال عدالت گرفتار آمده بودند.

بقیه معدومین کسانی بوده‌اند که درخانه‌های تیمی جهت براندازی نظام جمهوری‌اسلامی ایران توطئه میکردند. و یا در پرتاب نارنجک و سمراهی و کوکتل و یا درانفجار اماکن وتخریب کشتار مردم بی گناه شرکت داشتند که اسامی آنها بشرح زیر است:

۶- ابراهیم مصطفی فرزند مهدی (خانه تیمی منافقین) ۲- سید مصطفی شورا فرزند حسین (خانه تیمی منافقین) ۳- قاسم کبیری فرزند سهراب (خانه تیمی منافقین) ٤- ابراهیم بابازاده فرزند نقی (خانه تیمی منافقین) ۵- یروم ستاقیان فرزند توماس (عضو فعال منافقین و شرکت درتخریب و انفجار اماکن) ٦- مجید قریشی همدان فرزند خلیل (عضو منافقین و شرکت در تخریب و انفجار)

۷- محمد رضا آتش‌فراز فرزند علی‌اکبر (خانه تیمی منافقین) ۸- محمد حسین عباسپور فرزند زین‌العابدین (خانه تیمی منافقین) ۹- سعید اکبر پناهی مقدم فرزند محمد (خانه تیمی منافقین) ۱۰- حسین گنجی فرزند اسماعیل (خانه تیمی منافقین) ۱۱- کورش منصور ایلیاوی فرزند سید مصطفی (خانه تیمی منافقین) ۱۲- جواد ستاری فرزند عباس (عضو فعال سازمان منافقین) ۱۳- بشیر گیاهی فرزند محمدعلی (خانه تیمی منافقین) ۱٤- سیروس رستگار تهرانی فرزند تقی (عضو فعال منافقین و شرکت درآتش زدن مغازه‌ها و مراکز عمومی)

۱۵- فیروز فرهادیان فرزند ابوالقاسم (خانه تیمی منافقین) ۱٦- حبیب حیدری فرزند غلامحسین (انفجار و تخریب و عضو فعال منافقین) ۱۷- احمد جعفری فرزند محسن (خانه تیمی منافقین) ۱۸- صادق اقمشه فرزند جعفر (عضو فعال منافقین و فعالیتهای ضد انقلابی دررابطه با سازمان درپیمارستان)

۱۹- کامران مزدائی فرزند بیژن (عضو فعال اتحادیه کمونیستها)

۲۰- عطاءالله حاجی محمودیان فرزند حسین (عضو فعال منافقین و حمله به پاسداران و فعالیتهای ضدانقلابی)

۲۱- محمد رضا حسینی فرزند محمد (اغتشاش در شرکت واحد و حمله به مردم در جریان عزل بنی صدر)

۲۲- فرهاد پاک فطرت فرزند حمید (عضو فعال منافقین و شرکت موثر درگیریهای ۳۰ خرداد)

۲۳- محمد هاشم خارج فرزند اسماعیل (عضو فعال منافقین و آتش زدن مغازه‌های مردم و حمله مسلحانه به پاسداران غیر مسلح)

۲٤- حمید ایمانی خوشخو فرزند عباس (از عوامل موثر در حوادث اسفند لاهیجان)

۲۵- مهریار اسلامی (عضو فعال منافقین - پرتاب کوکتل بطرف اماکن عمومی)

۲٦- علی عباسیان فرزند محمد ابوالقاسم (از عوامل اصلی سازماندهی درگیرهای در رابطه با سازمان منافقین)

۲۷- محمد علی نجاتی (عضو فعال منافقین و حمله به مردم بیدفاع و به تعطیل کشاندن بازار در جریان عزل بنی صدر)

۲۸- سید رضا اصفهانی زاده (پرتاب کوکتل بطرف اماکن عمومی و معارها)

۲۹- محمد نصیری فرزند هاشم (عضو فعال منافقین و آتش زدن اماکن عمومی و مغازه‌های مردم)

۳۰- مسعود انتظاری (از عوامل موثر در بر هم زدن انتخابات و عضو فعال منافقین)

۳۱-علی پور مسئله گو(عضوفعال منافقین

۳۲- حسن یوسفی (عضو فعال منافقین و حمله به مردم بیدفاع)

۳۳- صدر السادات ال داوودی (عضو فعال منافقین و از عوامل انفجارات اخیر)

دادگاه انقلاب اسلامی مرکز پس از رسیدگی و استماع آخرین دفاعیات متهمین حکم اعدام ۳۸ نفر مذکور را صادر و در سحر گاه دیروز (۶۰/۵/۱۶) در محوطه زندان اوین به مرحله اجرا گذاشته شد.

دادسرای انقلاب اسلامی مرکز

با کشف دو خانه تیمی در رشت؟

۸ تروریست منافق و فدائی اقلیت دستگیر شدند

با همکاری مردم مسلمان وانقلابی رشت و لاهیجان و با تلاش برادران پاسدار این شهرها دو خانه تیمی در رشت و یک خانه تیمی دیگر در لاهیجان کشف شد و مقادیر زیادی اعلامیه نوار و دستگاههای چاپ و تکثیر از این خانه‌ها بدست آمد.

خبرگزاری پارس بنقل از روابط عمومی سپاه پاسداران انقلاب اسلامی گیلان مرکز رشت اعلام کرد با هوشیاری مردم آگاه و تحقیق و پیگیری برادران واحد گشت عملیات سپاه پاسداران شب گذشته یک خانه تیمی در رشت کشف شد و از این محل مقادیر زیادی اسناد و مدارک و تعدادی کتب ضاله و اعلامیه‌های مربوط و دستگاههای تکثیر بدست آمد.

این گزارش همچنین حاکیست درجریان کشف خانه تیمی مزبور که با مقاومت مسلحانه افراد خانه همراه بود یک تن از منافقین کشته و یک تن دیگر دستگیر شد.

روابط عمومی سپاه پاسداران انقلاب اسلامی مرکز رشت در گزارش دیگری اعلام کرد از یک خانه تیمی واقع در منطقه چهارسرای رشت هفت تن از اعضای گروه اشرف دهقانی و فدائیان اقلیت دستگیر شده در این رابطه ۳ وسیله نقلیه متعلق به این گروهکها نیز توقیف شد.

گزارش دیگری حاکیست برادران سپاه پاسداران لاهیجان نیز براساس اطلاعات رسیده ازطرف مردم قهرمان این شهر موفق به کشف یک خانه تیمی شدند.

دستگیری ۲ تن از هواداران مجاهدین در شاهرود

سمنان- سپاه پاسداران انقلاب اسلامی شاهرود در بازرسی از خانه دو نفر ازهواداران فعال مجاهدین خلق وسایل ساخت کوکتل مولوتوف سه عدد کوکتل مولوتف آماده را کشف کردند. بگزارش خبرگزاری پارس در این رابطه دو برادر به نامهای جلال و حمید کبیریان فرزند باقر دستگیر و تحویل دادستانی انقلاب گردیدند.

۱۳ عضو و هوادار منافقین در بروجرد دستگیر شدند

بروجرد خبرگزاری پارس- طی سه روز اخیر ۱۳ نفر در بروجرد باتهام اقدام علیه نظام جمهوری اسلامی ایران و ٦ نفر باتهام اعمال منافی عفت دستگیر شدند روابط عمومی سپاه پاسداران انقلاب اسلامی ایران در بروجرد به خبرنگار خبرگزاری پارس اطلاع داد که ۱۳ نفر از اعضاء و طرفداران گروه منافق در رابطه با انفجارات اخیر (تخریب) پخش اعلامیه‌های ممنوعه و فعالیت علیه جمهوری اسلامی ایران دستگیر و تحویل دادگاه انقلاب اسلامی بروجرد شدند و از آنها مقداری مواد منفجره کوکتل مولوتف و سلاحهای مخرب بدست آمد.

همچنین ٦ نفر در رابطه با اعمال منافی عفت و انحراف دختران دستگیر و تحویل دادگاههای انقلاب شدند. رهبر این گروه درحال حاضر منواری است.

اعدام ۳ تن از اعضاء مجاهدین خلق و کومله در قزوین

تهران- ۳ تن از اعضاء فعال مجاهدین خلق و یک تن از عوامل موثر کومله درشهر قزوین درشب گذشته بحکم دادسرای انقلاب‌اسلامی قزوین اعدام شدند.

روابط عمومی دادسرای انقلاب‌اسلامی قزوین من اطلاعیه خود را درایس رابطه بدین شرح دراختیار خبرگزاری پارس قرار داد.

بسمه‌تعالی

دادسرای انقلاب اسلامی قزوین درتاریخ ۱۳ مردادماه جاری پس از رسیدگی به پرونده ۳ تن از اعضاء فعال مجاهدین خلق و یک تن از عوامل موثر کومله آنها را مفسد فی‌الارض و محارب با خدا شناخت و به اعدام محکوم ساخت اسامی اعدام شدگان بشرح زیر می‌باشد:

۱- محمد شفائی مسئول سازماندهی و آموزش نظامی دختران و شرکت مسلحانه در درگیریهای خیابانی که منجر زخمی شدن ۵۰ نفر از مردم گردید.

۲- محمد مرادی معروف به احمد از اعضاء فعال و موثر منافقین و مسئول هماهنگی تظاهرات و درگیریهای خیابانی

۳- شهلا چمن‌آرا نماینده حزب کومله و دمکرات در قزوین جهت جاسوسی و عضوگیری و شرکت در درگیریهای خیابانی

حکم صادره درمورد نامبردگان پس از تائید شورای عالی قضائی درشب گذشته در شهر قزوین به مرحله اجرا درآمد.

واحد عمومی دادسرای انقلاب‌اسلامی قزوین

ظرف ٤۸ ساعت گذشته:

۸ منافق تروریست در سه شهر تیرباران شدند

سرویس شهرستان- براساس گزارشات خبرگزاری پارس از شهرهای کرمانشاه- اراک و قزوین ظرف ٤۸ ساعت گذشته ۸ منافق تروریست پس از محاکمه و ثبوت جرم باعدام محکوم شدند گزارشات رسیده دراین مورد بشرح زیر است

اعدام سه تن در کرمانشاه

کرمانشاه- بحکم دادگاه انقلاب‌اسلامی کرمانشاه دو تن از هواداران مجاهدین خلق و یک تن از هواداران گروهک پیکار به جرم اقدام مسلحانه علیه نظام جمهوری‌اسلامی محکوم به اعدام شدند و حکم صادره سحرگاه دیروز به اجرا درآمد.

بگزارش خبرنگار خبرگزاری پارس حکم صادره بدین شرح می‌باشد. ۱- کاظم میرزائی فرزند محمد بانام مستعار محمد صادق موحدنیا و علی سپهوری فرزند بختی با نام مستعار کمال به جرم شرکت فعال در سازمان مجاهدین خلق- تشکیل‌خانه‌های تیمی و سازماندهی و رهبری ۲ شاخه نظامی و اقدام مسلحانه علیه نظام جمهوری‌اسلامی.

۲- ویکتوریا دولتشاهی فرزند منوچهر به جرم هواداران فعال از چریکهای فدائی خلق قبل از انشعاب و شرکت در توطئه کشتار مردم مسلمان در کردستان- فعالیت شدید و پیگیر در به انحراف کشیدن دختران مسلمان و هواداری فعال گروهک امریکائی پیکار به استناد شهود و اعتراف صریح متهم مبنی بر براندازی حکومت جمهوری اسلامی از طریق تبلیغات و اقدام مسلحانه.

اعدام دوتن ازاعضاء فعال منافقین دراراک

اراک به حکم دادگاه انقلاب اسلامی اراک دوتن ازهواداران مجاهدین خلق نیمه شب پریشب دراین شهرستان اعدام شدند.

بگزارش خبرگزاری پارس احکام صادره بدین شرح است

۱- اعظم شادبختی فرزند محمد رضا اهل اراک بجرائم قیام مسلحانه علیه جمهوری اسلامی- ایجاد درگیری درجلوی دادسرای انقلاب اسلامی اراک دررمضان سال ۵۹- اقدام به خلع سلاح پاسدار عامل اغتشاشات واعتصابات مدارس تائید تمام انفجارات وترورها وتائید قیام مسلحانه علیه جمهوری اسلامی توسط گروه منافقین خلق وی همچنین مسئول شاخه دانش آموزان سازمان منافقین خلق دراراک بوده است.

۲- علیرضا جهانگیر فرزند محمد صادق اهل اراک یکی ازهواداران فعال منافقین خلق اراک بجرائم زخمی کردن یک تن ازافراد متعهد ومسلمان دردرگیریهای خیابانی شرکت در درگیری ۶۰/۳/۲۱ وزخمی کردن یک پاسدار کمیته مرکزی اراک قیام مسلحانه علیه جمهوری اسلامی

مجله ریشه‌ها
اسلامی- سیاسی- اجتماعی- انتقادی- مستقل
ریشه‌ها را همه ماهه از کیوسک جراید خریداری فرمائید
ضمناً: از خاطرات رئیس سابق ستاد ارتش عراق.
آگهی تلفنی پذیرفته میشود ۵٤٤۲۱۰

بسمها... الرحمن الرحیم
رای قاطع ملت انقلابی بابیش از ۱۳ میلیون که به پیروزی چشمگیر آن برادر مکتبی ومتعهد درانتخابات ریاست جمهوری انجامید، صمیمانه تبریک عرض نموده وموفقیت روزافزون شمارا درراه خدمت به اهداف مقدس انقلاب اسلامی خواستاریم.
انجمن اسلامی کارکنان کارخانجات نساجی خراسان

دستمال کاغذی سن سون
تلفن ۸۹۸۱۸٦

وزارت نیرو
سازمان انرژی اتمی ایران
آگهی مناقصه

سازمان انرژی اتمی ایران درنظر دارد پروژه‌ای با مشخصات اصلی زیر بمناقصه بگذارد. مبلغ برآورد ساختمانی کار مورد مناقصه بالغ بر ۳۵۰۱۸۸۰۰۱۱ ریال مبلغ برآورد تأسیساتی (الکتریکی- مکانیکی) بالغ بر ۸٦۵/۷۸۰، ۱۵۵ ریال. موضوع کار، احداث تأسیسات زیرنائی مرکز تحقیقات هسته‌ای، محل انجام کار، انتهای خیابان کارگر مرکز تحقیقات هسته‌ای دوتهران میباشد. مدت انجام کار ۱۸ ماه از تاریخ تحویل کارگاه.

از شرکتهای داوطلب مشارکت درمناقصه فوق (شرکتهای ساختمانی جهت انجام عملیات ساختمانی و شرکتهای تأسیساتی جهت انجام عملیات تأسیساتی) مشروط بر آنکه حائز شرائط زیر باشند تقاضا میشود حداکثر تا ۵ روز پس از درج این آگهی جهت دریافت فرم پرسش نامه‌ایکه طی آن سئوالاتی درمورد وضع ومشخصات شرکتهای داوطلب مطرح شده است به سازمان انرژی اتمی ایران واقع درخیابان ولی عصر کوچه هروی شماره ۲ طبقه هشتم اطاق شماره ۸۰٤ مراجعه فرمایند، پرسشنامه مذکور بایستی حداکثر ظرف مدت ۱۰ روزتکمیل و عودت داده شود شرائط مناقصه عبارتند از:

۱) شرکتهای داوطلب شرکت در مناقصه اعم از ساختمانی و تأسیساتی باید ایرانی بوده و بمنظور انجام کارهای ساختمانی و تأسیساتی مطابق قوانین مربوطه در ایران به ثبت رسیده باشند.

۲) شرکت و هیچ یک از مدیران و شرکاء آن مشمول قانون منع مداخله کارمندان در معاملات دولتی نباشند.

۳) الف: درهیئت مدیره شرکت ساختمانی داوطلب درمناقصه باید افراد فنی بشرح زیر وجود داشته باشند:

مدیر عامل شرکت، مهندس دررشته مربوط بکار مورد مناقصه و یا لااقل پنجسال سابقه کار و دارای حداقل ده درصد از کل سهم‌الشرکه باشد.

ب: درهیئت مدیره شرکت تأسیساتی داوطلب درمناقصه باید افراد فنی بشرح زیر وجودداشته باشد مدیرعامل و یا لااقل یک نفر ازاعضاء هیئت مدیره باید مهندس دررشته مربوط بکار مورد مناقصه و هریک باحداقل ۵ سال سابقه کار و ضمناً هریک با حداقل ده درصد از کل سهم‌الشرکه در شرکت سهیم و شریک باشند وهمچنین یک شخص وارد بامور فنی و ذیصلاح (با تشخیص کمیسیون مربوطه) با حداقل ۵ سال سابقه کار با ۱۰٪ سهم در شرکت شریک باشد.

٤) شرکت یا مدیران شریک درآن شرکت ومدیران مشروح دربند ۳- الف و ب فوق درطی ۵ سال گذشته باید حداقل یک کار نظیر دررشته کار مورد مناقصه فوق که مبلغ آن جهت شرکت ساختمانی کمتر از یک پنجم مبلغ برآورد کار مورد مناقصه فوق نیست برابر ۱۰۰۰۰۰۰۰ ریال و جهت شرکت تأسیساتی هم کمتر از یک پنجم مبلغ برآورد کار مورد مناقصه فوق نیست برابر ۳۰/۰۰۰/۰۰۰ ریال چه بصورت دست اول و یا دست دوم باتمام رسانیده باشند.

۵) درمورد کلیه اطلاعاتیکه دراثبات حائز بودن شرائط فوق در پرسشنامه قید میشودمدارک مثبت ومعتبررسمی لازم است که بایستی همراه پرسشنامه به دستگاه اجرائی ارسال گردد.

تبصره ۱) درمورد شرکتهای دولتی وشرکتهائیکه اکثریت سهام آنها متعلق به موسسات عام المنفعه باشد وهمچنین شرکتهائیکه تحت سرپرستی مدیران منتخب دولت اداره میشوند شرائ

جمهوری اسلامی
ارگان حزب جمهوری اسلامی
روزنامه سیاسی- اجتماعی صبح
صاحب امتیاز - سید علی خامنه‌ای
صفحه ۱۲
شنبه ۱۷ مردادماه ۱۳۶۰- ۷ شوال ۱۴۰۱- ۸ اوت ۱۹۸۱- شماره ۶۲۹- سال سوم
منطقه پستی ۱۱ه خیابان سعدی جنوبی- شماره ۵۷۱- صندوق پستی ۲۱۳۰- تلفن ۳۰۲۰۱۸- ۳۰۲۰۱۴- ۳۰۴۷۴۳- ۳۰۲۰۰۴

حجةالاسلام هاشمی رفسنجانی :

امروز مجلس درست مانند سنگر خط اول جبهه است

مجلس شورای اسلامی صبح روز پنجشنبه ساعت ۸/۲۰ دقیقه با تلاوت آیاتی از قرآن کریم و بریاست حجةالاسلام و المسلمین هاشمی رفسنجانی تشکیل جلسه علنی داد.

● سخنان نماینده مردم آمل

به گزارش خبرنگار پارلمانی ما اولین سخنران پیش از دستور کاظم نوروزی نماینده مردم آمل بود که در بخشی از سخنانش گفت: آمریکا آنچه بصورت برنامه‌ای از پیش ساخته فراهم آورده بود و خیال پیاده کردن آنرا به سر میپروراند در شهریور ۵۹ به نمایش گذاشت. جداً جای بسی تامل و تعجب است که ارتش صدام خون آشام روز نیمه شهریور ۵۹ به پاسگاههای مرزی ما در غرب کشور حمله می‌کند و حدود چهار پایگاه ما را در مرز ایلام به تصرف خود در می‌آورد و همان روزها حمله همه جانبه به خوزستان را تدارک می‌بیند، که آنگاه دو روز بعد یعنی در ۱۷ شهریور بنی صدر معزول بعنوان رئیس جمهور کشوری که قسمتی از خاک کشورش در اشغال نیروهای متجاوز است، در میدان شهدا سخنرانی می‌کند، آنچنان که تو گوئی در این کشور هیچ اتفاقی نیفتاده و کسی به ما حمله نکرده و در مرزهای کشور خبری نیست. سخنی از آمریکا و نقشه‌های شومش به میان نمی‌آید و اشاره‌ای به آتش افروزان داخلی نمی‌شود، در عوض تیغ تیز حمله او متوجه کسانی است که از روز نخست مورد خشم و غضب آمریکا و اسرائیل و صدام بودند و هستند و ناجوانمردانه حزب به قول او حاکم را حزب شیطان و حزب معاویه می‌خواند، حزبی که بنیانگزارانش یکی به دستور امام، امام جمعه پایتخت کشور است و دیگری رئیس قوه قضائیه و سومی رئیس قوه مقننه و او بااین لجن‌پراکنی مشروعیت و مقبولیت قوه مقننه و قوه قضائیه ونیز مقبولیت عبادت مردم را خدشه‌دار می‌کند

● چراغ‌سبز به آمریکا

دقیقاً از همان روز سیاه هفده شهریور ۵۹ که نقطه عطفی به جمعه سیاه ۱۷ شهریور ۵۷ است به کلیه حامیان و طرفداران خط آمریکا چراغ سبز داده شد که چرا نشستهاید هرچه زودتر دست بکار شوید. آمریکا همه نیروی سواره و پیاده خود را به میدان آورد و چهای آمریکائی هم متعاقب آن شعار خلع ید از حزب را با شهرت هرچه تمامتر مطرح کردند.

آنگاه نماینده مردم آمل ضمن افشای ماهیت آمریکائی دفترهای هماهنگی و درخواست از دادستان مبنی بردستگیری و محاکمه تمام اداره کنندگان این دفتر درتمام شهرستانها گفت: اگر ماز این فرصت استفاده نکنیم دست انگلها را درسطوح مختلف جامعه اعم از اداره و بازار و شهر و روستا کوتاه ننمائیم ملت ما را نخواهند بخشید و همانگونه که امام فرمودند، از حالا به بعد دیگر هیچ عذری مورد قبول نخواهد بود، ما مدیون و بدهکار فقرا و محرومین جامعه هستیم. تماشای صحنه‌های غرورآمیز، روزهائی که مجلس مشغول بررسی طرح عدم کفایت سیاسی بنی‌صدر بود ما را ملزم می‌کند که ما نیز متقابلاً همانگونه که مستضعفین بفکر ما هستند ما نیز به فکر آنان باشیم.

● شکم‌پارگی ظالم و گرسنگی مظلوم

همه ما شاهد بودیم مردم عمدتاً فقیر و محروم جامعه ما، مردم جنوب شهر، همانها که بسیاری از آنان نان در سفرشان نیست و مسکن و مأوایی هم ندارند درطول این مدت مشتاقانه و بی صبرانه پشت درمجلس به انتظار نشستند و شعار دادند و از مجلس و دولت حمایت کردند و استقرار خط فقاهی را خواستار شدند و باحضور فعال خود مهرهای بدلی را کنار زدند. انصاف نیست که ما همچنان بفرموده امیرالمؤمنین علی شاهد شکم پارگی ظالم و گرسنگی مظلوم باشیم، زیرا تمکین و سکوت ما، محرومین را دلسرد و مستکبرین و ضد انقلاب را گستاخ می‌سازد، در این مدت یک فئودال، یک سرمایه‌دار، یک ویلانشین در شمال شهر از ماحمایت نکردند ولی در عوض زنان و مردان جنوب شهر و محلات فقیر نشین تهران بودند که صبح قبل از ما به مجلس می‌آمدند و عصر بعد از ما میرفتند با این تفاوت که ما در سایه، روی صندلی نشسته بودیم ولی آنان زیر سقف آسمان در میان آفتاب سوزان تابستان برروی آسفالت داغ.

● بیشترین شهید از آن محرومین است

آمار شهدا در محله‌های مختلف تهران بیانگر این مدعی است که جنوب شهری‌ها و فقرای میدان غار و میدان شوش و خزانه و یافت آباد بیشترین شهید و مملول را درراه انقلاب داده‌اند و هم اکنون نیز میدهند. صف جمعه و تظاهرات و راهپیمائی‌ها مملو از این قشر است و آراء همینهاست که به صندوقها ریخته می‌شود و رئیس جمهور و نمایندگان مجلس انتخاب میگردند، اما از سرمایه‌داران مرفه در هیچکدام از مراسم خبری نیست و اگر طبق محاسباتی که خود می‌کنند خود را ملزم به رای‌دادن می‌بینند، آراء خود را به حیوانات میدهند. بنابر این وظیفه ماست که با طرح و تصویب برنامه‌های رفاهی و خدماتی موجبات آسایش هرچه بیشتر طبقه محروم را فراهم آوریم، بررئیس جمهور منتخب مردم و بردولت مکتبی و انقلابی ای که تعیین خواهد شد فرض است که با همدستی و همفکری مجلس شورای اسلامی گامهای بلند و اساسی درراه خدمت به مستضعفین که همواره مورد توجه امام بوده‌اند بردارند، به اصل ٤٩ قانون اساسی عمل کنیم، اموال غصب و غارت شده را به صاحبانش و یا به دولت برگردانیم، با تصویب واجرای طرح اصلاحات ارضی اسلامی شهرخانها وفئودالهای خون آشام را از سرروستائیان کوتاه کنیم، خدمات فرهنگی و رفاهی ودرمانی را از شمال شهر به جنوب شهرروستاها بکشانیم که همه اینها موجب بقاء و دوام انقلاب خواهد شد.

دولت آینده بهانه‌ای نخواهد داشت

دولت آینده هیچ بهانه‌ای در عدم رسیدگی جدی به وضع مستضعفین نخواهد داشت و همه ما منتظر وامیدواریم که دولت جدید در راه خدمت به قشر پائین جامعه واستقرار و حاکمیت تمام عیار نظام جمهوری اسلامی موفق گردد.

وی آنگاه ضمن سئوالی از وزیر کشور وشهربانی وژاندارمری گفت: اینها در این موقعیت چه میکنند با استهلاک بودجهٔ عظیمی از کشور وبا در دست داشتن بهترین وسایل وامکانات کوچکترین قدمی برنمیدارند در حالیکه در زمان طاغوت یک ورق اعلامیه در محلات دورافتاده ومتروک شهر ودیار عمق روستاها توسط شهربانی وژاندارمری کشف می‌شد.

ناطق در پایان از وزارت کشاورزی وستاد بسیج اقتصادی درخواست کرد تا نرخ خرید برنج از کشاورزان شمال را افزایش دهد تا کشاورزان مجبور نشوند محصول خود را به دلالان و واسطه‌ها بفروشند چرا که نرخ ۱۳۵ و ۱٤۵ ریال برنج مازندران، تکافوی زندگی کشاورزان را نمیکند.

● بیانات نماینده مردم بهبهان

دومین سخنران پیش از دستور شکراللهٔ زینلی نماینده مردم بهبهان بود که در سخنانش اظهار داشت: تروریزم حرکت کور ضد تکاملی نظام ارزشی انسان وسند جنایات قابیلیان است که یاد آور اولین توطئهٔ جنایت بارشیطانی ومعاونت جفد شوم سیاست مبتنی بر تزویر زورمندان برای قربانی کردن مظهر حق وآزادی وعدالت می‌باشد.

● تروریسم یعنی بن‌بست حیات سیاسی- ایدئولوژیک

اعمال تروریزم در نظام جمهوری اسلامی نشانه بن‌بست حیات سیاسی- ایدئولوژیک انحصارگرایانه وخود ساخته التقاطی وبه معنی خلع سلاح شدن ایدئولوژیهای وارداتی از شرق وغرب است که هیچگاه درفرهنگ اسلامی توانایی رشد ونموداشته وهمیشه بافطرت اصیل اسلام درتضادماهوی بوده است ومرگ ونابودی،سرنوشت محتوم آن است.

وی آنگاه بیوگرافی حجةالاسلام بخردیان که یکی ازافراد انقلابی ویک رجل مذهبی دربهبهان بودرابشرح زیر باطلاع مجلس رساند:

● بخردیان ،هسته اصلی مبارزه درمنطقه برعلیه رژیم شاه

این روحانی بیداردل مبارز دراوج خفقان رژیم طاغوت هسته اصلی مبارزه برعلیه دستگاه رادربهبهان تشکیل داد، منزل محقر خویش ومامن وپناهگاه پیروان خط امام وایثارگران راه اسلام بود، درسنگر مستحکم مسجد باشهامت کم نظیری اساس حکومت اسلامی به رهبری امام امت را مورد تایید وتاکید قرارمیداد تا اینکه دراوج مبارزات ملت قهرمان ایران تمام تلاش خود رادربسیج وتشکل مردم بکار گرفت وتمام تظاهرات وراهپیمائیها راخود قاطعانه رهبری میکرد ودریک کلام هسته اصلی مبارزه علیه رژیم شاهی درمنطقه بود، بعد از پیروزی انقلاب تا لحظه شهادتش فعالانه درتمام ارگانها، از کمیته انقلاب وسپاه پاسداران تابنیادهای مسکن ومستضعفان وهیئت ۷ نفر عمران اراضی فعالانه شرکت داشت، درابعاد سیاسی و اقتصادی اسلام افکاری مترقی وانقلابی داشت وطرفدار سرسخت لغو مالکیت اراضی موات شهری واجرای بندج‌ج عمران اراضی بود، خود مستضعف و حامی مستضعفان بود.

حال این سئوال مطرح می شود که تروریزم دراین نظام انقلابی ومردمی علیه چه جریانی وچه کسانی عمل می کند؟ آیا تروراینجور شخصیتهای اسلامی وانقلابی جزدر جهت تحکیم حاکمیت امپریالیزم آمریکاوایجاد رژیم خفقان نواستعماری درایران جهت دیگری می تواندداشته باشد؟

مسلما وجدان عمومی ملت بیدار ما می‌گوید خیرواین خط رابشدت محکوم نموده و نابود خواهد ساخت.

● ولایت فقیه، فرماندهی کل قوا، حکومت خط خالص اسلامی و گنجاندن سپاه پاسداران در قانون اساسی، رسوا کردن ملی‌گرائی در مقابل اسلام و شکستن بت‌بنی صدر از جمله اقدامات «شهید آیت» است.

● سخنان فؤاد کریمی نماینده مردم اهواز بمناسبت شهادت آیت

سومین ناطق قبل از دستور فؤاد کریمی نماینده مردم اهواز بود که به مناسبت شهادت دکترحسن آیت گفت: ترورشهید آیت دنباله توطئهٔ امریکاست، توطئه‌ای که به عقیده من سه هدف را دنبال میکند.

● اهداف توطئه گران

۱- نابودی عناصر ضدفراماسونری امریکایی و ایجاد خلاء سیاسی باترورعناصر موثر در خدمت انقلاب.

۲- اثبات بی کفایتی و ضعف دولت درتضمین امنیت و نومید کردن مردم.

۳- بازگرداندن توجه مردم از جبهه جنگ به مسائل داخلی و تضعیف جبهه‌ها.

ناطق ادامه داد: آیت از ۱٤، ۱۵ سالگی با- آیتا... کاشانی درارتباط بود و از مریدان مرحوم کاشانی است. او از ابتدا درمکتب کاشانی خط اسلام و امام راشناخت و همچنین اوضدمصدق و ضدملی‌گرایی وضدفراماسونری امریکائی بود، ضدیت او باجبهه ملی و نهضت آزادی به این علت بود که معتقد بود جبهه ملی ساخته و پرداخته امریکا برای انحراف مردم از خط اسلام و خط امام است، درسال ٤۲ نهضت آزادی ازجبهه ملی جدا می‌شود زیرا جنبش اسلامی به رهبری امام بوجودآمد. نهضت آزادی بوجود می‌آید و از جبهه ملی جدامی‌شود تاعناصراسلامی را از خط امام دورکند، بعد از این می‌بینیم ازنهضت آزادی، جنبش مجاهدین خلق جدا می‌شوند، اگر چه مجاهدین خلق یک سازمان مبارزه مسلحانه بودند ولی ماهیت و خط آنها باخط نهضت آزادی فرقی نمیکند و نهایتا و سرانجام این مسئله ثابت شد، بعد از این جاما و جنبش مسلمانان مبارز،

اینها همه خطوطی هستند که از یک آبشخور آب میخورند، گرچه بعضی از عناصر مومن و مسلمان در این گروهها هم وجود داشته و دارند اما خط اصلی و رهبری کلی خط فراماسونری آمریکایی بوده است و این عقیده مرحوم دکتر آیت بود که جبهه ملی، نهضت آزادی، جنبش مجاهدین خلق، جاما، جنبش مسلمانان مبارز و تمام این خطوط یک خط واحد فراماسونری آمریکایی است

نقش مهم شهید آیت در مجلس خبرگان

وی سپس گفت: مرحوم آیت نقش بسیار مهمی در افشای بنی صدر داشت، آن موقعی که همه به بنی صدر خوش بین بودند و حتی با بنی صدر حاضر بودند کنار بیایند، آیت مخالفت و افشا کرد، و بخاطر همین ، هنگامی که نماینده شد و به مجلس آمد، او را لجن مال کردند و حوی ایجاد کردند که متاسفانه برخی از نمایندگان به دوست خودشان و بدوست انقلاب، بدبین شدند. آنگاه نماینده مردم اهواز به نقش شهید آیت در مجلس خبرگان اشاره کرد وگفت: مرحوم آیت در مجلس خبرگان نقش اساسی در تصویب اصل ولایت فقیه داشت، من با آیت از مجلس خبرگان آشنا شدم، اصل چهار به پیشنهاد آیت بود، اصل ۵ را آیت در کمیسیون شماره یک تنظیم کرد، (اصل ۵ اصل کلی ولایت فقیه) در اصل ۱۱۰ آیت پیشنهاد فرماندهی کل قوا را از اختیارات ولایت فقیه را داد، اصل ٤۹ را آیت با خط خودش نوشت و به مجلس خبرگان آورد و از نمایندگان مجلس خبرگان امضاء گرفت. اینها باقیات صالحات دکتر آیت است و نقشی که او در انقلاب داشت و بعد از اینهم خواهد داشت.

آخرین وصیت دکتر آیت

مهمترین مسئله ای که آیت مطرح کرد، گفت که بعد از بنی صدر، خط بنی صدر را نمایندگانی دنبال می‌کنند که در مجلس در کنار بنی صدر بودند، همان نمایندگانی که یا عضو نهضت آزادی بودند و هستند و با اینکه به طریق دیگر تغییر موضع داده‌اند، اینها خط فراماسونری آمریکائی‌درمجلس هستند ومجلس نباید درآستین خودش ماربپروراند وباید مجلس هرچه زودتر بفکر این عناصر خط فراماسونری امریکایی که درکنار بنی‌صدر بودند وتوطئه انحلال مجلس شورارا می‌پروراندند وهمین آقایان مقاله نوشتند وگفتند که مملکت دربن‌بست است وباید به رفراندوم مراجعه شود، اینها خط فراماسونری امریکائی هستند وآخرین وصیت آیت این بودکه این عناصر خط‌فراماسونری امریکایی را از مجلس پاک کنند وهمچنین آیت گفت که تروریسم کور بوجود می‌آید واین تروریسم کور ادامه دارد مگر اینکه کی دولت قوی بیاید، دولتی قوی که این تروریسم را ریشه‌کن کند، اینها وصیتهای آیت بود.

● اظهارات رئیس مجلس

پس از آن رئیس مجلس با اشاره به سوءقصدهائی که به جان نمایندگان میشود ودررابطه با شهادت دکتر حسن آیت مجلس وخانه ملت را با جبهه‌های جنگ تشبیه کرد وگفت: ما واقعا درسنگریم وراستی که امروز مجلس درست مانند سنگرهای خط اول جبهه است ونیاز به بیداری وهشیاری و دفاع دارد.

● اقدامات آیت

رئیس مجلس با اشاره به شهادت دکتر حسن آیت از خدمات آن شهید تجلیل کرد وگفت **ولایت فقیه، فرماندهی کل قوا، حکومت خط خالص اسلامی وگنجاندن سپاه پاسداران درقانون اساسی، رسواکردن ملی‌گرائی درمقابل اسلام، شکستن بت بنی‌صدر از جمله اقدامات شهید آیت است.**

آیت، انصافا مظلوم شهید شد

وهمچنین آن شهید درمجلس شورای اسلامی با آگاهی به انقلابها و نهضتهای اخیر عنصر مفیدی بود ودرتدوین آئین‌نامه داخلی مجلس زحمات فراوان کشید وحضور او درمجلس بعنوان یک نظر همیشه مفیدبود و بهمین جهت هم دستهای بسیاری درکاربودند که آیت رابدنام سازندو انصافاً او مظلوم شهید شد.

آقای هاشمی رفسنجانی به تلفنهای اعتراض آمیز دیروز مردم به مجلس شورای اسلامی ونخست وزیری شهربانی ووزارت کشور که چرا اقدامات لازم برای حفظ جان نمایندگان وامنیت منازل آنان نمی شود اشاره کرد وگفت: شهربانی باید به خواست مردم مبنی برتامین امنیت وحفاظت ازجان نمایندگان پاسخ دهد

● اخطارشدید به شهربانی

رئیس مجلس افزود: من به شهربانی اخطار میکنم که‌از این پس‌ماهمی توانیم تحمل کنیم که ۵ میلیارد تومان بودجه به‌این تشکیلات اختصاص دهیم ولی درکنار کلانتری، ماشین نماینده مردم را به گلوله ببندند واتومبیل مهاجمین ازجلوی کلانتری عبورکند وشماآورا پیدا نکنید.(تکبیر نمایندگان)

رئیس مجلس گفت: این حرف بدان معنا نیست که ما از شهادت می‌ترسیم مسئله این است که ما نمی خواهیم انتحارکنیم

● اسم«آیت» وکتاب«آیت» الهام بخش وسازنده است

حجةالاسلام هاشمی افزود: از این به بعد اسم آیت، کتاب آیت الهام بخش وسازنده است واین شهادت به زندگی پنجاه ساله او معنی دیگری داد.

رئیس مجلس همچنین بااشاره به چهلم شهدای مجلس که درانفجار دفتر حزب جمهوری اسلامی شهید شدهاند گفت: درآستانه چهلم آن شهدا شهید آیت هم که با آن گروه هماهنگ بود بعد ازانجام خدمات دیگری به آنها ملحق شد وماامروز پیکر شهید آیت راهمراه بابرگزاری مراسم چهلم آنها تشییع میکنیم.

● تذکرات نمایندگان به دولت

آنگاه رئیس مجلس تذکرات نمایندگان را برای توجه دولتمردان در موارد زیر قرائت کرد:

● آقای صبوری نماینده شیروان در مورد تأمین سهمیه نفت روستانشینان منطقه و عدم فعالیت دادگاه انقلاب.

● آقای دادمان نماینده تبریز در مورد تلفن خودکار آذرشهر.

● آقای کیان ارثی نماینده فریدن در مورد تأمین مسکن فرهنگیان ازطریق وام.

● آقایان: معرفی زاده و یونس محمدی نمایندگان خرمشهر در مورد بنیاد جنگزدگان و اعزام هیئتی جهت بررسی کمبودها.

● آقای آقارحیمی نماینده شهربابک در مورد سوخت شهربابک و تلفن خودکار.

● آقای حسینعلی رحمانی نماینده بیجار در مورد عملکرد هیئت ۷ نفره زمین در بیجار.

● آقای معصومی نماینده شاهرود در مورد برق شهرامام شاهرود.

● آقای برومند نماینده بروجرد در مورد مخابرات و سوخت منطقه.

● آقایان: بهات، انواری و دو نماینده دیگر در مورد شهربانی و ضعف قدرت شهربانی در مقابل ضدانقلاب

● آقای واعظی در مورد سوخت ابهر.

● دستور جلسه

پس از قرائت تذکرات مجلس وارد دستور شد و بحث پیرامون جزئیات طرح قانونی اراضی شهری دنبال شد و پس از بررسی اصلاحات و پیشنهادات نمایندگان و صحبت مخالف و موافق و توضیحات وزیر مسکن و شهرسازی و مخبر کمیسیون مربوط درباره ماده ١٤ این طرح رای‌گیری به عمل آمد وماده ١٤ بشرح زیر بتصویب رسید:

فواد کریمی:

*** ترور شهید آیت، دنباله توطئه آمریکاست**

*** آیت در مجلس خبرگان نقش اساسی در تصویب ولایت فقیه داشت**

*** آنموقع که همه به بنی صدر خوشبین بودند و حتی حاضر بودند با او کنار بیایند ، آیت مخالفت و افشاء کرد**

●متن ماده ١٤ قانون اراضی شهری

ماده ١٤- از تاریخ تصویب این قانون هرگونه تصرف و تجاوز به اراضی شهری متعلق یا منتقل شده به دولت و شهرداریها یا احداث هرگونه بنا یا هرگونه نقل و انتقالات به موجب اسناد عادی یا رسمی و تفکیک و افراز آن اراضی و یا هرگونه عملی بر خلاف این قانون جرم شناخته می‌شود، اززمین مزبور خلع ید شده و آثار تجاوز رفع میگردد و مرتکبین وواسطه‌ها واشخاصی که در این اعمال دخالت داشته باشند هریک علاوه برپرداخت جریمه نقدی از یکصدهزار تا ده میلیون ریال، به حبس جنحه از سه ماه تا سه سال محکوم خواهند شد.

جلسه علنی روز پنجشنبه در ساعت ۱۰/۳۰ دقیقه تعطیل شد و ادامه بحث پیرامون طرح فوق به جلسه آینده یعنی ساعت ۸ صبح روز یکشنبه موکول گردید.

●لوایح تقدیمی دولت به مجلس

همچنین در این جلسه لوایح زیر از سوی دولت تقدیم مجلس شد:

١-لایحه اجازه فروش دو فروند ناو میکل آنژورافائل.

٢-لایحه راجع به تجویز اعاده دادرسی احکام صادره در باره سردفتران ازدواج و طلاق.

٣-لایحه راجع به سررسید سفته‌ها، بروات و چکها در مناطق جنگی.

٤-لایحه راجع به نحوه استفاده از خدمت کارشناسان خارجی.

۵-لایحه راجع به تغییر نام شرکت سهامی پخش کودشیمیائی به شرکت سهامی پخش کودشیمیائی و تولید سم

٦-لایحه راجع به تعیین محل خدمت بانوان متعهد دبیری در نقاط ممنوعه

۷-لایحه راجع به اجازه دریافت مبلغ یک ریال به حق‌الثبت محموله سفارشی و بیمه و مبلغ دو ریال به حق الثبت هر امانت پستی

۸-لایحه راجع به الحاق یک تبصره به لایحه قانونی احتساب سابقه خدمت محکومان سیاسی مصوب ۱۳۵۸/۵/۱۸شورای انقلاب اسلامی ایران.

۹-لایحه راجع به شمول لایحه قانونی برقراری حقوق وظیفه در باره کارکنان دولت و مشمولین تامین اجتماعی که در جریان انقلاب اسلامی ایران از کار افتاده و یا شهید شده‌اند، مصوب شورای انقلاب اسلامی ایران.

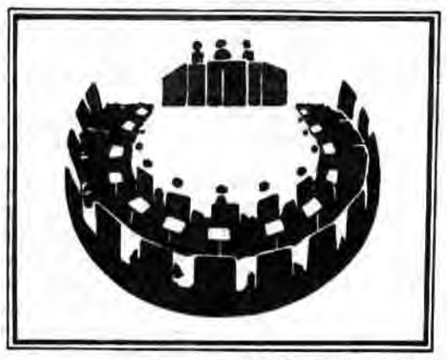

شهید مظلوم آیت ا... دکتر بهشتی

انقلاب اسلامی، به‌معنای بر آشفتن خواب همهٔ کشورهای جهان سوم و ملتهای مستضعف است

حجت‌الاسلام هاشمی‌رفسنجانی در نماز جمعه تهران:

جامعه ایران وانقلاب اسلامی باترور سقوط نمی کند

همزمانی مراسم نماز جمعه این هفته تهران باآربعین شهدای فاجعه هفتم تیرماه مقرحزب جمهوری اسلامی ایران خاطره اجتماعات اوائل پیروزی انقلاب رادرادهان تداعی نمود ومردم نماز گذار تهران ازمناطق مختلف دردانشگاه تهران وخیابانهای اطراف آن گردآمدند ونماز جمعه این فریضه الهی رابه امامت حجةالاسلام والمسلمین علی اکبر هاشمی رفسنجانی رئیس مجلس شورای اسلامی اقامه کردند.

امام جمعه تهران دردوخطبه نماز جمعه این هفته پیرامون آثار شهادت و ترور وتیز ماهیت آن مطالبی به تفصیل ایراد کرد.

● سخنان حجةالاسلام معادیخواه

پیش ازایراد خطبه‌هاحجةالاسلام عبدالمجید معادیخواه نماینده مردم تهران درمجلس شورای اسلامی طی سخنانی به رابطه فاجعه هفتم تیرماه وخط شیطان اشاره کرد وگفت شیطان درفاجعه بمب گذاری دفتر حزب جمهوری اسلامی ایران بکلی ریشه‌کن شد.

آمریکا شاید ۳۰ سال کارکرده ونقشه کشیده بود وبابسیج وهم آهنگ کردن تمامی نیروهای خود می خواست خط شیطان رابرمردم ماتحمیل کند اما واقعه هفتم تیرماه این خط رانسخ کرد.

وی گفت..... چه قدرتی می توانست این شیطنت آمریکاراازبین ببرد به جزالله اکبرهای افرادی چون بهشتی درزیر سقف دفتر حزب وی درهمین مورد به مردم تذکر دادوگفت بدانید باوجودی که خط آمریکا نسخ شده اماآمریکا هنوز هم درجهت القاء خط خود هست ودست بردار ازاین انقلاب نیست.

لذا ازاین روهرکجا ودرهرزمان مشاهده گردید که خط دیگری پیدا شده که حتی کسی باخط امام وانقلاب فاصله دارد بدانید که آمریکا ازهمان طریق درمقام القاء خط خود هست منتهی باانعطاف پذیری بیشتر.

نماینده مردم تهران سپس به سیاست جدید مزدوران آمریکا درداخل ایران اشاره کرد وگفت آنها امروز باتوجه به اینکه خط اسلام وامام در جامعه حاکم شده وحکومت میکند هرنوع ضعفی راکه بوجود میآید می خواهند مستقیماً به این خط ربط دهند واین خط را به حساب خود خدشه دار سازند.

درست است که نیروهای انقلابی ودولتی منسجم وهماهنگ هستند اما عوامل آمریکا هنوز هم دربدنه جامعه وجود دارد ومشکلات زیادی راممکن است برای مابوجود آورند.

آقای معادیخواه درپایان سخنان خود به مردم توصیه کرد هرشب جمعه زیارتگاه شهدای ۷ تیررا میدادگاه خود قراردهند وکاری کنند که از آنجا برای دشمنان انقلاب آتش ببار آورد وبرای انقلابیون متعهد به خط امام ودوستان انقلاب انرژی زایاشد.

باید قتلگاه این شهدا بصورت یک آتشنشان علیه دشمنان درآید

● سخنان فرزند شهید دکتر آیت:

پس از سخنان نماینده مجلس فرزند خردسال شهید دکتر حسن آیت ضمن بیان خصوصیات اخلاقی وفعالیتهای این شهید مجلس شورای اسلامی گفت عمال آمریکا پدرمراباشلیک ۵۰ گلوله به شهادت رسانیدند.

اومردی خود ساخته- بااراده وبا ایمان بود ودراین راه ازجان خویش دریغ نکرد وباوجود دردجسمانی که ازمدتها قبل داشت لحظه‌ای ازتلاش برای اسلام وقرآن ازپای ننشست.

وی گفت: اگر بخاطرداشته باشید آقای بنی‌صدربا کشف یک نوار که آن را یک توطئه معرفی میکرد می خواست پدرم رابرسردار ببرد.

ولی اکثریت مردم ما خوب می دانستند که این نوار توطئه نیست بلکه واقعیتهاست والان نیز برای همگان مطالب آن نوار به واقعیت پیوسته است.

پدرم برغم تهمتها- دروغها وجو سازیها که برای او ایجاد کردند وتمامی نیروهای مزدور داخلی وخارجی به او می تاختند لوازم‌هدف خود ترسی به خود راه نمی داد.

چنانچه که من به او میگفتم با این جو خراب چگونه می توانی علیه آنها کارکنی میگفت. دشمن شب اول خوشحال می خوابد- شب دوم کمی خوشحال ولی شبهای بعد مغبون خواهد خوابید.

● شعارهای مردم:

براساس این گزارش جمعیت نمازگذار سپس شعارهایی به این مضمون دادند.

آیت آیت قسم به خون پاکت راهت ادامه دارد. اقدام دادستانی دوام انقلاب اسلام خون شهیدان مامنتظر جواب است منافق مسلح لحظه آخر توست، چوبه دار ملت منتظر سرتوست، حزب‌الله حزب‌الله باکافر می ستیزد- حزب الله حزب‌الله از صحنه کی گریزد.

● خطبه اول

آنگاه حجةالاسلام والمسلمین هاشمی رفسنجانی امام جمعه تهران با اشاره به مسئله شهدا وتروریزم گفت این به آن معنی نیست که دشمن قوی بوده بلکه اگر مسئله‌ای باشد ضعف ماست.

متن کامل خطبه اول بشرح زیر می باشد.

السلام علیکم و رحمتا... و برکاته

الحمدا... والصلاة والسلام علی رسول.... و آله الائمة المعصومین علیهم السلام قال العظیم فی کتابه، اعوذبالله من الشیطان الرجیم،

والذین استجابوالله والرسول من بعدماأصابهم القرح للذین احسنوامنهم واتقه اجرا عظیم

● جریان فاجعه ۷ تیر:

دوخطبهٔ پیش ازنمازجمعه امروزیکی مربوط به شهدای قتلگاه دفترمرکزی حزب جمهوری اسلامی است و خطبه دیگرمربوط به تروریسم گرچه هردومضمون درنهایت به یک جامی پیوندد. هردوتروریسم است ولی تکیه مطلب درهرخطبه روی جهت خاصی است اولی درباره شهدا و اثراین شهادت صحبت میکنند و دومی درباره ماهیت تروریسم و آثارتروروضعی که دررابطه باتروریسم درجوامع بوجودمی‌آید بحث میکند. اما دربارهٔ حادثه دلخراش انفجاربمب دردفترمرکزی حزب جمهوری اسلامی و شهادت بیش از هفتادودوتن(یعنی هفتادو چهارتن، که دونفربعداملحق‌شدند) این مسئله هنوز فرصت کافی بدست نیامده که تجزیه و تحلیل و بحثهای لازم شایسته این جریان دراختیار ملت عزیز ایران گذاشته بشود مسئله خیلی مهم بود. حادثه، حادثهٔ معمولی روزانه نبود من به دوسه جهت آن امروز ممکن است برسم. ضدانقلاب، وحدت نامقدس نفاق چپ و راست برای اینکاربرنامه ریزی کرده بودند علت آن هم اینست که ازمدتی پیش هم چپ و هم راست میدانستند که چنین چیزی دراختیارشان هست. اجتماع مرتب هفتگی مسئولین کشورونمایندگان مجلس شورای اسلامی درآن سالن چیزی نبود که ازدیدگاه مخالف و موافق پنهان باشد. اطلاع داشتند البته نقطهٔ ضعفی هم برای ماهست یعنی مادرشرایطی که میدانیم چنین دشمنانی داریم. غلط است که چنین اجتماع مرتبی راآنهم دریک دفتر حزبی که مخافظت درسطح معمولی هم ندارد، قراربدهیم. اینرا باید اعتراف بکنیم و توبه بکنیم و خداوندا امیدواریم که این توبهٔ مارابپذیرد که از این بی‌احتیاطی‌ها درآینده نکنیم.

این عدم ضعف مابود نه قدرت آنها و اما اینکه یک نفردرحزب نفوذ کرده باشداینهم نشان قدرت مخالف نیست. حزب یک مؤسسهٔ فوق‌العاده دربستهای نبوده و تکیه برافکارعمومی بوده و یک جوان ظاهرالصلاح درطول یکسال، دوسال می‌تواند به شکلی عملی کند که اعتماد راجلب بکند این خیلی سخت نیست جاسوسهای دنیا، بیش از اینها تحمل میکنند، آنهم درمؤسسات بسیار دقیق و پیچیده دریک حزبی که اساس آن برارتباط و اعتماد به مردم است

یک جوان دانشجو باظاهرفریبنده و نشان دادن خدمت صالح می‌تواند اعتماد جلب بکند و اینطورشده بود بنابراین اینجا هم نشان قدرت مخالف نیست، اگر باشد بازنشان ضعف ماست اینها می‌دانستند، بنی‌صدر می‌دانست، مجاهدین می‌دانستند که چنین همراهانشان می‌دانستند که چنین چیزی، چنین بسمبی دردستشان هست که هروقت بخواهند منفجرمیکنند، و لذا برنامه‌ریزی کرده بودند برای لحظهٔ مناسبی که حداکثربهره‌گیری رابکنند و آن بهره‌گیری ازنظرآنها چیزی غیرازسقوط حکومت جمهوری اسلامی و تجدیدقدرت خط غرب‌گرائی باحمایت نفاق چپ، نبود. اظهاراتی هم کرده بودند کم‌کم جمع شده، نشان میدهد. بنی‌صدر مطمئن بوده است که هروقت خواست یکبارودریک لحظه مجلس و دولت را و شورای قضائی را همه را از کارورسمیت می‌اندازد ازاعتبارمی‌اندازد. رجوی هم چنین ادعائی کرده‌اند و اینها جمع شده است اینها محاسبه کرده بودند باآمریکا و فرانسه و جاهای دیگرحساب راصاف کرده بودند نیروهای داخلی راآماده کرده بودند. آن شب تلاش زیاد کردند که افرادی را هم که ممکن بودآنجانروند به آنجا بکشانند مثلا شهید محمد منتظری خیلی کم درآن جلسه می‌آمد. (یکی دوبارشاید آمده بود) آن شب باتلفنهای مکرر به خانه‌اش گفته بودند که آن شب کارلازمی است شماحتما باشید و بدوستان دیگر هم گفته بودند و همان کسی که فعلا متهم است و فراری درمحوطه حزب تلاش می‌کرده

افراد رازودتر درسالن وارد کنند برنامه‌ریزی‌دقیق‌شده‌بود.

● بنی‌صدر ومنافقین به هدف خودرسیدند یانه؟

اما ببینیم آنها به هدفشان رسیدند یا نرسیدندو تحلیل کوتاهی ازابعاد این فاجعه. اگر بگوئیم که خسارت نزدند این درست نیست، خسارت بزرگی زدند ماخیلی نیرو ازدست دادیم هفتادوچهارنفر که هریکی از آنها اگرجداگانه شهیدمی‌شد یک باراین کشور را به هیجان می‌آورد این کم نبود که بایک انفجار از دست بروند و میان این هفتادودونفر افرادی بودند که بامحاسبات ظاهری خسارت اینها را نمی‌شود جبران کرد و انصاف این است که اگرهریک اینها جداگانه شهیدمی‌شدند درباره آنهاسخنرانی می‌شد و بحث می‌شد ملت ایران همان یکی رامی‌فهمید چه قهرمانی است مرحوم شهیدمنتظری، شهیدعباسپور، شهیدکلانتری، شهیدقندی، شهیدصادق اسلامی، شهیداستکی، من هرچه اسم ببرم پیش دیگران خجالت زدهام برای اینکه همه‌شان عالی بودند و همه‌شان شخصیت بودند و همه‌شان سرمایه بودند و یکی ازمشکلات ماهم این است که چون اینها زیاد هستند حق اینها درتوضیحات اداشته ماهروقت می‌خواهیم صحبت بکنیم باید کلی صحبت بکنیم بگوییم هفتادودونفر شهید و یک کلیاتی هم بگوئیم، یاروفادارامام،انقلابی، سابقه‌دار، زندان‌دیده تجربه‌دارواز این چیزها بگوئیم، اما این نیست زندگی‌محمدمنتظری‌اگر بازبشود و یامثلا اگردرسخنرانی ها گفته می‌شد یک قهرمانی است که زمان طلوعیت تاروزشهادتش همیشه قهرمان بود، جلوه میکند. صادق اسلامی که من درسال ٤۲ درقزل قلعه او رازیرشکنجه سلواک دیدم و از آن تاریخ ببعد همیشه درمیدان بود و عجیب روحیهٔ عالی داشت که شناخته نشد دراین جریان و بقیه هم، همینطور مرحوم دکتر