امام امت در دیدار با رئیس جمهور، نخست‌وزیر و اعضای هیئت دولت:

شماها از خود مردم هستید و با خود مردم هستید

در طول تاریخ چنین کابینه‌ای به این صحت و خوبی نداشتیم

اشخاصی که بنایشان این است که ناراضی کنند، اینها را باید تصفیه بکنید.

- نوبت، نوبت شماست، این مردمی که شما را نشاندند سراین مسند، دین خودتانرا عمل بکنید.
- با حفظ موازین اسلامی و شرعی به امور رسیدگی بشود.
- افرادی در وزارتخانه‌ها که علاوه بر اینکه خدمت نمی‌کنند، کارشکنی هم می‌کنند، اینها باید شناسائی بشوند و این افراد کنارگذاشته بشوند.
- با آقای وزیر امور خارجه است که این کارها (رسیدگی به وضع سفارتخانه‌های خارج) را انجام بدهند و جدیت کنند در این امر.
- بحمدا.... در راس وزارت کشور آقای مهدوی واقع شدند که خوب، ما از سابق ایشان را ارادت داشتیم و حالا هم ارادت داریم، بعدها هم ارادت خواهیم داشت.

درصفحه ۱۲

۱۲ صفحه

جمهوری اسلامی

ارگان حزب جمهوری اسلامی

شنبه ۳۱ مردادماه ۱۳۶۰- ۲۱شوال ۱۴۰۱- شماره۶۴۱- سال‌سوم

تکشماره ۲۰ ریال

حوزه وسیعی از مواضع دشمن در دشت‌عباس زیرآتش قوای اسلام قرار گرفت

جزئیات تصرف تپه ۳۵۰

- توسط پیشمرگان مسلمان و رزمندگان اسلام: ٤ روستای جنوب سلماس از مهاجمین پاکسازی شد
- ۷۰ نفر از افراد قاسملو خود را تسلیم نیروهای اسلام کردند
- در عملیات تصرف و تحکیم موضع تپه ۳۵۰ سه گردان زرهی دشمن متلاشی شد

حمله دشمن به سومار با ۸۰ کشته دفع شد

درصفحه ۲

حجت‌الاسلام رفسنجانی امام جمعه موقت تهران:

جهاد با امریکا از جهاد با منافقین و فساد داخلی جدا نیست

- انقلاب اسلامی در مسیر خودش سه مانع شاه‌زدایی، آمریکازدائی و منافق‌زدائی را از میان برداشته و یا درحال برداشتن است.
- سازمانی مثل مجاهدین خلق یا پیکار با این مخارج گزافی که امروز دارند، نمی‌توانند روی پای خودشان بایستند.
- دشمن روی خانه‌های تیمی خیلی حساب کرده بود.
- عربستان سعودی در کنفرانس اوپک در ژنو کارشکنی می‌کند.
- عربستان مثل گذشته منافع مردم و محرومان منطقه را فدای منافع غربی‌ها می‌کند.
- من بعنوان یک مسلمان شرمسار و متاسفم که اطراف قبله مسلمانها دردست مسئولانی باشد که برای حفظ منافع غرب تا این حد پشت به مردم می‌کنند.
- مصیبت‌ها و رنج‌ها و جهاد این ملت را پایدارتر و عمیق‌تر می‌کند.

درصفحه ۳

لیبی از سلاح نفت علیه آمریکا استفاده می‌کند

درصفحه ۳

بدون اخذ نتیجه:

کنفرانس اوپک پایان یافت

درصفحه ۹

مرکز شاخه نظامی منافقین در غرب تهران کشف شد

- با کشف ۷ خانه تیمی در تهران: ۳۰ تروریست دیگر دستگیر شدند
- مقادیر معتنابهی از انواع ژ-۳- تیربار- یوزی- سلاحهای کمری- نارنجک، و اسناد متعددی نیز کشف شده است.

آیةا... مشکینی:

بدترین نوع جهل، جهل نسبت به موقعیت و اوضاع زمان است

- شناخت صحیح نسبت به اوضاع سبب میشود انسان در مقابل اعمال و رفتارها عکس‌العمل مناسبی انتخاب کند
- آیتا.... مشکینی از روحانیون و طلاب خواست تاهمچون گذشته به جبهه عزیمت نمایند
- آیتا... مشکینی درگذشت عالم مجاهد آیتا... محلاتی را تسلیت گفت

انبوه مسلمانان انقلابی شهر قم این هفته نیز با صفوف به هم فشرده در آئین پر صلابت نماز جمعه به امامت آیت‌الله مشکینی این فریضه عبادی سیاسی را با شکوه هر چه تمامتر اقامه کردند.

در نماز این هفته نخست نماینده نهضت آزادیبخش جزیره العرب عربستان در مورد نحوه و علل استعمار غرب به‌ویژه آمریکا بر کشورهای خلیج فارس و عربستان مطالبی ایراد داشت و سپس حجت‌الاسلام صانعی عضو فقهای شورای نگهبان سخنرانی کرد و آنگاه آیت‌الله مشکینی به ایراد خطبه‌ها پرداخت.

وی در خطبه اول در اشاره صفت جهل و اثرات آن در روابط اجتماعی اظهار داشت یکی از بدترین انواع جهل / جهل نسبت به موقعیت و اوضاع زمان است دنیا همچون خانه بزرگی است که هر عضو این خانواده می‌بایستی از کم و کیف جریانات اوضاع و شرایط حاکم بر فرد فرد اعضا و روابط میان آنها معرفت و شناخت داشته باشد.

آشنایی و شناخت صحیح نسبت به اوضاع و احوال زمانه سبب می‌شود تا انسان در مقابل اعمال و رفتارها عکس‌العمل مناسبی انتخاب کند. وی همچنین افزود معرفت به اینکه چرا برادران ما در افغانستان و یا در لبنان و فلسطین و لیبی و دیگر جاها مورد هجوم وحشیانه قرار می‌گیرند و یا اینکه چرا ابرقدرتها برخی دولتهای مزدور نظیر عربستان را تجهیز می‌نمایند و به طور کلی شناخت دشمن موضع افرادرا در قبال این جریانات مشخص می‌کند.

آیت‌الله مشکینی در خطبه دوم ضمن شکرگزاری به درگاه خداوند متعال و تبریک به مناسبت تشکیل کابینه دولت آقای باهنر اظهار امیدواری کرد که با همیاری مردم و با توجه به کمبودهای موجود دولت جدید بتواند هرچه بیشتر ومؤثرتر در راه خدمت به طبقه محروم گام بردارد.

وی سپس انهدام هواپیماهای لیبیایی توسط امریکا را شدیداً محکوم کرد و همچنین انزجار خود را از اعمال دولت خودفروخته عربستان که با دراختیار گذاردن نفت سرمایه ملت محروم این کشور سوخت هواپیماهای اسرائیل و امریکا راتامین میکند اعلام کرد.

آیت‌الله مشکینی همچنین درگذشت عالم مجاهد حضرت آیت‌الله محلاتی را تسلیت گفت و در خاتمه از برادران روحانی و طلبه خواست تا همچون گذشته به جبهه‌ها عزیمت نمایند.

۱۶۰ نماینده مجلس شورای اسلامی حمله هواپیماهای امریکا به لیبی را محکوم کردند

درصفحه ۱۲

دو موتورسوار با پاشیدن اسید، مسئول دایرهٔ شهدای ارتش را مجروح کردند

سرویس خبری- دو موتورسوار با پاشیدن اسید به صورت و سینه سرگرد ملاحیدر مسئول دایره شهدای ارتش را مجروح کردند.

ساعت ۱۱ صبح دیروز درحالیکه سرگرد ملاحیدر مسئول دایره شهدای ارتش جمهوری اسلامی ایران با اتومبیل خود از جاده تهران نو عبور میکرد درحوالی ایستگاه وحیدیه در پشت چراغ قرمز توقف می‌نماید که در این حین دو موتورسوار به وی مراجعه میکند و از وی آدرس محلی را سئوال می‌نمایند که ناگهان موتورسوار دیگر شیشه اسیدی را به سوی او پرتاب میکند و وی را از ناحیه سروگردن مجروح میسازد، موتورسواران تروریست پس از اجرای عمل پلید خود متواری شدند.

یک مقام آگاه در کلانتری ۱۰ ضمن تائید این خبر به خبرنگاران ما اظهار داشت که تحقیقات پیرامون این حادثه ادامه دارد.

مراسم صبحگاه مشترک نیروهای مسلح جمهوری اسلامی در مشهد با حضور آیتا.... مشکینی

مشهد- مراسم صبحگاه مشترک برادران جان‌برکف سپاه‌پاسداران انقلاب اسلامی و پرسنل لشکر شهربانی ژاندارمری و آمادگاه ۵٤۱ مشهد روز پنجشنبه با حضور حضرت آیت‌الله مشکینی در میدان عمومی لشکر ۷۷ خراسان برگزار شد.

بگزارش خبرنگار خبرگزاری پارس در این مراسم که سرپرستان دوایر سیاسی ایدئولوژیک و فرماندهان لشکر و ژاندارمری رئیس شهربانیهای خراسان نیز حضور داشتند پس از تلاوت آیاتی چند از کلام‌الله مجید پرچم جمهوری اسلامی ایران برافراشته شد و پس از نمایش به درگاه خداوند سرود جمهوری اسلامی و سرود مهدی موعود بوسیله برادران لشکر و ژاندارمری اجرا گردید آنگاه حضرت آیت‌الله مشکینی طی سخنانی گفت شما سربازان اسلام امروز حافظ و نگهبان ملت هستید و در دل ملت مقام والایی دارید مقام شما قلب ملت است زیرا برای پیشبرد اهداف الهی قدم برمیدارید. سنگر شما مسجد است و امروزه چشم امید همه مستضعفان جهان بشما دوخته شده وهمه منتظر پیروزی نهایی شما رزمندگان اسلام هستند.

حضرت آیت‌الله مشکینی افزود این صدام نیست که با لشکر اسلامی ما می‌جنگد بلکه ابرقدرتهای شرق و غرب هستند که با کمک مالی و جانی به صدام بشما به ستیز برخاسته‌اند اما شما با کمک ایمانی از طرف ولی‌عصر و پشتیبانی ملت به صدامیان می‌جنگید و بدانید که همیشه حق بر باطل پیروز است.

حضرت آیت‌الله مشکینی درپایان از فعالیت لشکر ۷۷ خراسان در جبهه‌های جنگ تقدیر کرد و این لشکر را قوای برجسته‌ای در نیروهای مسلح اسلامی دانست براساس این گزارش پس از سخنان ایشان مراسم صبحگاه و دعای وحدت بطور جمعی برگزار شد.

اطلاعیه وزارت امور اقتصادی و دارائی

بگزارش خبرگزاری پارس روابط عمومی وزارت اقتصاد و دارائی دیروز اعلام کرد از آنجا که اموال دولتی بخشی از بیت المال مسلمین است و حفظ و رسیدگی مستمر به حساب این اموال از اهمیت خاصی برخوردار می باشد. اداره کل اموال دولتی وزارت امور اقتصادی و دارائی در نظر دارد یک دوره آموزشی جهت آموزش کلیه جمعداران کشور برقرار کند.

لذا بدین وسیله از صاحبنظران و کارشناسان امور مالی دعوت میشود چنانچه در این زمینه طرحی دارند با تلفنهای ۳۲۵۳۲٤۹ و ۳۲۵۳۲۵۰ تماس حاصل کرده و یا با مراجعه مستقیم به دفتر روابط عمومی این وزارتخانه طرح خود را ارائه‌دهند.

زلزله مجددا کرمان‌را لرزاند

ساعت ۱۰/۳۰ دقیقه پنجشنبه شب گذشته زلزله ای با شدت ۵/۵ ریشتر در ۸۰ کیلومتری جنوب شرقی هران در حوالی کرمان به وقوع پیوست. مرکزاین زلزله حوالی شهر گلباف می باشد.

یکی از مقامات استانداری کرمان در تماسی با خبرگزاری پارس اظهار داشت که تاکنون گزارشی پیرامون تلفات و خسارات احتمالی این زلزله به استانداری نرسیده است.

لازم به یادآوری است که پیش ازاین زلزله ۳ زلزله با شدتهای ۶/۸، ۷/۲ ریشتر در همین منطقه درحوالی شهر گلباف به وقوع پیوسته است. طبق آخرین گزارشهائی که ساعت ۱۱ صبح دیروز از طرف جمعیت هلال احمر جمهوری اسلامی ایران از زلزله جدید گلباف کرمان در اختیار خبرگزاری پارس قرار گرفت تعدادی از خانه هائی که در این شهر که بر اثر زلزله گذشته آسیب دیده اند فرو ریخته است. ضمنا گروههای امداد جمعیت هلال احمر به روستاهای اطراف گلباف اعزام شده‌اند تا از نزدیک در جریان امر قرار گرفته و کمکهای لازم را به زلزله زدگان احتمالی بنمایند.

نرخ برنج ممتاز اعلام میشود

بگزارش خبرنگار خبرگزاری پارس مجمد سلامتی وزیر کشاورزی و عمران روستائی اعلام کرد نرخ برنج ممتاز در دو استان گیلان و مازندران توسط هیئتی مرکب از وزارت کشاورزی، وزارت بازرگانی و ستاد بسیج اقتصادی کشور تعیین و جهت تصویب به شورای عالی اقتصاد تقدیم شده است. نرخ برنج مذکور پس از بررسیهای نهائی از اواسط هفته آینده از طریق رسانه های گروهی اعلام خواهد شد.

در ۵ شهر:

۱۰ تروریست، بمب‌انداز و مفسد تیرباران شدند

درصفحه ٤

حمله به استراحتگاه برادران حزب جمهوری اسلامی شاخه کرمان

کرمان- اواخر دوشب گذشته سرنشینان یک اتومبیل پیکان چادر استراحتگاه برادران حزب جمهوری اسلامی شاخه کرمان را به رگبار مسلسل کلاشینکف بستند و ۳۰ تیر به سوی آن خالی کردند.

بگزارش دفتر حزب جمهوری اسلامی شاخه کرمان حاکیست که در موقع حمله مهاجمان برادران بر خلاف شبهای دیگر در میدان مشتاقیه این شهر جهت استماع دعای کمیل گرد آمده بودند. لذا خوشبختانه در این حادثه به کسی آسیبی وارد نیامد.

بر پایه این گزارش سرنشینان پیکان با تیراندازی به برادران مستقر در خارج چادر مجبور به فرار شدند.

پیام تسلیت واحد خواهران حزب جمهوری اسلامی به مریم بهروزی

خواهر مریم بهروزی نماینده محترم مجلس شورای اسلامی ایران با نهایت تاسف و تاثر حادثه ناگهانی و غم انگیز در گذشت فرزند عزیز و برومندتان را تسلیت عرض نموده و توفیق شما و بازماندگان محترمتان را از خداوند بزرگ خواهانیم.

شاخه خواهران حزب جمهوری اسلامی

الذین اذا اصابتهم مصیبة قالوانالله و اناالیه راجعون

استاد عزیز خانم بهروزی شهادت فرزند دلبندتان را تبریک و تسلیت میگوئیم.

نکوئی- جواهری- طهوری- فرح مسکارچیان- خاشعی- اژدری - نیل فروشان- زرسازی

● تبریک و تسلیت

بسم رب الشهداء و الصدیقین

همه ما در راه اسلام باید فدا شویم. امام خمینی

خواهر بهروزی، نماینده محترم مجلس شورای اسلامی شهادت فرزند گرامیتان را تبریک و تسلیت عرض می‌نمائیم و از خداوند اجر و توفیق شما خواهر گرامی را خواستاریم.

شاخه خواهران حزب جمهوری اسلامی

سالگرد شهادت مهدی عراقی و فرزندش با شکوه تمام برگزار میگردد

سرویس خبری- در رابطه با سالگرد شهادت حاج مهدی عراقی و فرزند برومندش از سوی حزب جمهوری اسلامی و خانواده آن شهید اطلاعیه مشترکی انتشار یافت که در آن آمده است:

... مجلس بزرگداشت و یادبود خاطره این شاگردان پاکباخته و جانباز مکتب امام صادق و پیرو راستین خط امام در روز سه‌شنبه ۶۰/۶/۳ از ساعت چهار الی شش بعد از ظهر در مسجد ارک برگزار میگردد. در این اطلاعیه از عموم طبقات مختلف مردم برای شرکت در این مجلس و برای هر چه با شکوهتر برگزار شدن آن دعوت بعمل آمده است.

شهربانی جمهوری اسلامی ایران استخدام می‌کند

درصفحه ۱۱

آگهی استخدام دامپزشک

رجوع به صفحه ۱۰

آگهی استخدام شرکت تولیدی قطعات اتومبیل ایران

شرح در صفحه ۱۱

قابل توجه صنف پارچه‌فروش (بزاز)

بقیه در صفحه ماقبل آخر

وام اجرائی ساختمان میدهیم خانه‌سازی- نیمه تمام ۸۵۸۵۷٤

قابل توجه

اطلاعیه کارخانه سعادت نساجان یزد

درصفحه سوم

اسلام حکومت ندارد، خدمتگزار دارد

امام خمینی

جمهوری اسلامی
اخبار جنگ
صفحه۴
شنبه ۳۱ مردادماه ۱۳۶۰- ۲۱شوال ۱۴۰۱- شماره۶۴۱- سال‌سوم

جزئیات تصرف تپه ۳۵۰

سرویس شهرستان- با تصرف تپه‌های استراتژیک ۳۵۰ حوزه وسیعی ازمواضع دشمن دردشت عباس زیر آتش دشمن سوز قوای اسلام قرارگرفت.

معاون سیاسی استانداری ایلام دریک تماس تلفنی ضمن تائید این خبر اظهار داشت: رزمندگان اسلام برای تصرف تپه ۳۵۰ سه بار اقدام به حمله کردند دراولین حمله که حدود ۱۰ روز پیش انجام شد موفقیتی حاصل نگردید و ۵ تن ازفرزندان راستین اسلام وانقلاب بشهادت رسیدند.

دومین حمله که حدود سه روز بعد از حمله اول انجام شد دشمن با تحمل ۲۲۰ کشته وانهدام سه تانک از منطقه بعقب رانده شد ورزمندگان اسلام برروی تپه‌های ۳۵۰ مسلط شدند.

درسومین حمله قوای ماباپیشروی مجدد وتصرف بخشهای دیگری ازمنطقه سه تانک، ۲ نفربرو یک خودروی حامل مهمات دشمن رامنهدم وتعدادی ازافراد صدام راکشته وزخمی کردند این عملیات درساعت ۲ بامداد روز ۶۰/۵/۲۸ انجام شد.

وی افزود بدنبال این عملیات دشمن کافر درساعت ۵ صبح همین روز دست یک ضد حمله با سه گردان زرهی زد که باهشیاری رزمندگان اسلام مواجه وبا تحمل ۱۵۰ کشته و۳۰۰ مجروح وانهدام ۱۵ دستگاه تانک وسه دستگاه نفربر مفتضحانه عقب نشست.

برپایه همین گزارش درنبرد فوق قوای ماحدود ۱۰ کیلومتر پیشروی کرده وسه گردان زرهی دشمن متلاشی شد

صدام دستوالعمل جدیدی برای سرکوب مبارزات ملت مسلمان عراق صادر کرد

تهران- خبرگزاری پارس- رژیم خونخوار امریکایی بعث عراق در پی گسترش مبارزات مسلحانه ملت مسلمان این کشور هر روز جنایتهای هولناک تری را درحق ملت مظلوم عراق روا میدارد. آخرین اقدام رژیم سفاک عراق درجهت هرچه وحشیانه تر سرکوب کردن مبارزات مردم مسلمان عراق دستورالعملی با امضای شخص صدام جنایت پیشه است که برمبنای آن کلیه‌افرادی که بنا‌حزب‌الدعوه الاسلامیه به هر نحو همکاری کنند محکوم به اعدام خواهند شد. ترجمه متن این دستورالعمل که در روزنامه الثوره چاپ بغداد درج شده است راحزب الدعوه اسلامی عراق بدین شرح دراختیار خبرگزاری پارس قرار داد.

طبق احکام فقرة الفازمادة چهل و دوم قانون موقت شورای فرماندهی انقلاب در جلسهٔ مورخ ۱۹۸۰/۳/۳۱ تصمیم به اجرای مورد زیر گرفت. از آنجائیکه وقایع بازجوئی و محاکمه افراد با دلائل روشن و قاطع ثابت کرده است که حزب الدعوه یک حزب مزدور بوده و با بیگانه ارتباط داشته و به خاک میهن و آرمانها منافع ملت عرب خیانت نموده است و با تمام قوی سعی در سرنگونی رژیم ملی و رودروئی مسلحانه با انقلاب ۱۷ ژوئن را دارد. لذا شورای فرماندهی انقلاب تصمیم به اجرا احکام ماده (۱۵۶) از قانون مجازات را دربارهٔ اعضای حزب نامبرده یا گردانندگانی که تحت پوشش و نامهای دیگر سعی در تحقق بخشیدن به آرمانهای خیانتکاران دارند می‌نماید. این حکم و تصمیم برتمام اشخاص مرتکب چنین جنایتها قبل از صدور و تصویب آن بمورد اجرا گذاشته میشود.

صدام حسین رئیس شورای فرماندهی انقلاب

یادآوری میگردد که مادهٔ (۱۵۶) از قانون مجازاتها بشرح ذیل میباشد. هرکس که عمداً اقدام به برهم زدن استقلال و وحدت کشور بنماید یا در حفظ موجودیت ارضی آن خیانتی مرتکب شود لازم است که حکم اعدام دربارهٔ وی اجرا گردد.

گزارشی از درگیریهای شبانه روز اخیر جبهه های اهواز و سوسنگرد

اهواز خبرگزاری پارس- مبادله آتش توپخانه میان رزمندگان ما از یک سو ونیروهای اشغالگر صدام از سوی دیگر پریشب و دیروز به طور پراکنده در جبهه های اهواز و سوسنگرد ادامه داشت.

گزارش خبرگزاری پارس از اهواز حاکیست که رزمندگان ما بامداد دیروز (۶۰/۵/۳۰) با اجرای آتش بر مواضع دشمن در محور غربی جاده اهواز-خرمشهر دو سنگر گروهی نیروهای صدام را منهدم کردند و شماری از آنان را به هلاکت رساندند، همین گزارش حاکیست نیروهای ما دو شب گذشته(۶۰/۵/۲۹) نیز با اجرای آتش توپخانه بر مواضع صدامیان اشغالگر در حوالی ایستگاه آب تیمور محور جاده اهواز-خرمشهر آتش دشمن را که خانه های مسکونی مردم غیرنظامی منطقه را هدف قرار می داد خنثی کردند برپایه این گزارش مبادله آتش در ارتفاعات الله اکبر شحیطیه و مالکیه از توابع سوسنگرد میان نیروهای جان بر کف ما و نیروهای صدام پریشب نیز جریان داشت و رزمندگان ما علاوه بر حفظ برتری آتش خود تلفاتی به اشغالگران وارد ساختند گزارش دیگر حاکیست که در ۴۸ ساعت اخیر دشمن ۳ بار به حریم فضایی ایران در منطقه مسجد سلیمان تجاوز کرده است از سوی دیگر ستاد امداد و درمان خوزستان اعلام کرد که در شبانه روز اخیر ۱۴ تن از رزمندگان ما در جبهه های چولانه، دارخوین، دهلاویه، فارسیات، سوسنگرد، و الله اکبر مجروح شدند که به بیمارستان انتقال یافتند.

۱۳ انبار مهمات دشمن درجبهه آبادان بآتش کشیده شد

واحدمرکزی خبربنقل ازمنابع موثق درسپاه پاسداران انقلاب اسلامی گزارش داد درسه روز گذشته درجبهه محرری خونین‌شهر باآتش سلاحهای سبک برادران پاسدارودسنگر تجمعی دشمن منهدم و عده‌ای کشته و مجروح شدند. در این تاریخ همچنین مواضع دشمن دربخش اشغالی خونین‌شهر زیر آتش واحدخمپاره‌اندازسپاه خونین‌شهر قرارگرفت که ازمیزان تلفات وارده آماری دردست نیست.

براساس این گزارش درجبهه فیاضیه آبادان باآتش سلاحهای نیمه سنگین پاسداران اسلام برمواضع کفاربعثی به یک دستگاه تانک و دوقبضه تفنگ ۱۰۶ میلیمتری دشمن خساراتی واردآمد.

درهمین تاریخ دوتن ازبرادران پاسدار و بسیجی مجروح شدند. در ۴۸ ساعت گذشته همچنین درجبهه ولایت فقیه آبادان، جاده آبادان ماهشهر سابق، با اجرای آتش هماهنگ توپخانه ارتش و خمپاره‌اندازهای جان برکفان سپاه ۱۴ انبارمهمات متجاوزین بعثی منهدم شد.

یک گزارش دیگرازستاد خبری سپاه پاسداران انقلاب اسلامی حاکی است که درچهارروزگذشته درجبهه دزفول دشمن متجاوز باواحدهای پیاده و تانک اقدام به حمله به سپاه اسلام نمود که این حمله باهوشیاری جان برکفان سپاه پاسدارو پشتیبانی آتش هماهنگ ارتش و خمپاره‌اندازهای سپاه خنثی شد و دشمن بادادن بیش از ۵۰ تن کشته و زخمی و دودستگاه تانک و چندخودرو مجبور به عقبنشینی گردید.

پاسگاه دره‌مر عراق درهم کوبیده شد

سنندج- روابط عمومی ستاد سپاه پاسداران انقلاب اسلامی دوروزپیش گزارش داد درادامه نبرددلاوران ارتش اسلام باقوای کفر صدام درنوارمرزی مریوان رزمندگان اسلام باآتش سنگین توپخانه خودپاسگاه دره مر عراق را در هم کوبیدند که خسارات سنگین به آن وارد شد.

در این حمله توپخانه ارتش اسلام تعدادی ازنیروهای بعثی عراق کشته و مجروح شدند. که میزان دقیق تلفات دشمن مشخص نشده است.

سه قبضه خمپاره انداز و پنج موشک انداز آر پی جی ۷ منهدم شد

آبادان- در نبردهای شبانه روز اخیر منطقه خونین شهر سه قبضه خمپاره انداز- پنج موشک انداز آر پی جی‌هفت‌یک تانکر سوخت و دو سنگر دیده‌بانی و گروهی اشغالگران کافر منهدم شد و تلفاتی به نیروهای صدام وارد آمد.

گزارش رسیده همچنین حاکیست: طی این مدت یک قبضه سلاح آر پی جی هفت و مهمات و ٤ سنگر نیروهای صدام درحوالی مارد و حفار شرقی و نیز یک سنگر دیده‌بانی وسه سنگر انفرادی آنان در آنسوی اروند رود منهدم شد و تنی چند از نیروهای صدام کشته و مجروح شدند. برپایه این گزارش در نبردهای پریشب و دیروز جبهه‌های آبادان وخونین شهر ۱۲ تن از رزمندگان ما مجروح شدند که به بیمارستان انتقال یافتند.

حمله به مقر برادران پاسدار در داش تپه

ارومیه- در حمله عناصر مسلح غیرقانونی به پایگاه برادران پاسدار مستقر در داش تپه میاندوآب یکی از مهاجمین کشته و چند تن دیگر زخمی شدند.

گزارش رسیده بنقل از روابط عمومی آذربایجان غربی حاکیست حمله مهاجمین ساعت ۲۲ شب ۲۶ مرداد ماه انجام گرفته است در این درگیری به برادران پاسدار آسیبی وارد نیامده است.

حمله دشمن به سوماربا ۸۰ کشته دفع شد

کرمانشاه - خبرنگار جمهوری اسلامی حمله ارتش مزدور بعث عراق که بمنظور تصرف ارتفاعات سومار انجام شد با ۸۰ کشته بشدت دفع شد.

در اولین ساعات صبح روز پنجشنبه مزدوران صدام با دو گردان حمله شدیدی را برای تصرف ارتفاعات سومار انجام دادندکه با هشیاری نیروهای اسلام مواجه و با بیش از ۸۰ کشته و انهدام ۸ خودرو و ۲۰ سنگر انفرادی واجتماعی دفع گردیداین حمله تا ساعت ۱۰ صبح ادامه یافت.

بر پایه همین گزارش طی ٤۸ ساعت گذشته پس از ۷ ساعت نبرد سنگین بزرگترین حمله مشترک نیروهای بعثی و دمکراتها به ارتفاعات گاری و اسپر دفع شد و دشمن با تحمل تلفات سنگین مجبور به عقب نشینی شدند

این گزارش حاکیست که رزمندگان اسلام مواضع ضد انقلابیون را مستقر در روستاهای اطراف توسط مورد هدف آتش خمپاره اندازهای خود قرار داده و تلفات قابل توجهی به آنها وارد کردند

گزارش رسیده از سپاه پاسداران انقلاب اسلامی حاکیست که طی سه روزگذشته نیروهای ضد انقلاب وابسته به حکومت صدام خائن حمله سنگینی را علیه مواضع نیروهای قهرمان مادر قله دانشته و روستاهای بانی دره و هجیج آغاز کرده و قصد تصرف این مناطق را داشتند که بر اثر اجرای آتش سنگین برادران پاسدار انقلاب اسلامی در ابتدای درگیری بیش از سه تن از افراد دشمن بهلاکت رسیده وگروه گیری مجروح شدند. و در نتیجه انهدام سلاحها و تجهیزات دشمن افراد متجاوز ناچار به عقب نشینی و فرار از صحنه‌های نبرد شدند.

توسط پیشمرگان مسلمان و زرمندگان اسلام:

٤ روستای جنوب سلماس از مهاجمین پاکسازی شد

ارومیه- خبرنگار جمهوری اسلامی- عملیات پاکسازی مناطق جنوب سلماس از چند روز پیش توسط پیشمرگانیکه اخیراً به جمهوری اسلامی پیوسته‌اند همراه با سایر نیروهای جمهوری اسلامی آغاز گردیده و همچنان ادامه دارد.

معاون سیاسی انتظامی استانداری آذربایجان غربی با اعلام این خبر در مورد عملیاتی که طی چهار روز گذشته انجام شده به خبرنگار ما گفت: چندی پیش گروهی از پیشمرگان مسلمان کرد وفاداری خود را به جمهوری اسلامی اعلام و آماده نبرد با مهاجمین شدند.

وی افزود این گروه پس از اعلام پشتیبانی همراه با سایر رزمندگان ارتش و سپاه جهت پاکسازی منطقه جنوب سلماس عازم منطقه شده و به عملیات پرداختند. و تا کنون ضمن ۵ کیلومتر عقب راندن مهاجمین و تصرف ٦ نقطه از ارتفاعات مهم و استراتژیک در جنوب غربی سلماس روستاهای بهار آباد، گردیان، لولیک آباد علیا، و لولیک آباد سفلی را آزاد ساختند.

در این عملیات حدود ۲۰ نفر از مزدوران قاسملوی آمریکائی کشته و ۱۳ تن دیگر زخمی شده‌اند. این گزارش حاکیست که اهالی بخش سومی براروس و حومه که در چند روز گذشته از تسلط گروهکهای آمریکائی آزاد شده دست بیک تظاهرات عظیم و پر شکوه علیه مزدوران قاسملو و به حمایت از جمهوری اسلامی زدند. اهالی با دادن شعارهائی مبنی بر محکوم کردن مهاجمین اعلام کردند که از هر نوع کمک و یاری به آنها خودداری خواهند کرد.

بر پایه همین گزارش معاون سیاسی انتظامی آذربایجان غربی طی پیامی اظهار داشت.

ما از فریب خوردگان میخواهیم که خود راهرچه زودتر تسلیم نیروهای جمهوری اسلامی کرده و اسلحه وتجهیزات خود را تحویل داده وامان نامه دریافت کنند.

وی افزود درهمین رابطه روز پنجشنبه ۷۰ نفر ازافراد قاسملو درگروههای مختلف خود راتسلیم نیروهای اسلام تسلیم کردند وبحول وقوه الهی دولت مصمم است که قاطعانه منطقه راازلوث وجود اینگونه اشرار غیر قانونی پاکسازی کنند.

١٤ تانک و نفر بر دشمن در دشت عباس به آتش کشیده شد

اطلاعیه شماره ٦٠٨ ستاد مشترک ارتش جمهوری اسلامی ایران در تاریخ ٦٠/٥/٢٩

بسمه تعالی

دلاوران جانباز نیروهای مسلح جمهوری اسلامی ایران با تلاشهای بی‌وقفه خود در تمامی جبهه‌های نبرد دلیرانه مواضع و سنگرهای دشمنان متجاوز را درهم می‌کوبند و برای اسلام افتخار برای میهن اسلامی غرور و برای خود سر بلندی می‌آفرینند گوشه‌ای از فعالیتهای تحسین بر انگیز مدافعان انقلاب اسلامی در بیست و چهار ساعت گذشته بدین شرح بوده است.

در مناطق عملیاتی غرب کشور تبادل آتش توپخانه وخمپاره‌انداز بین نیروهای ما و قوای دشمن در جریان بود در جبهه‌های سومار- میمک - زبل شور شیرین و گنج وبس شدت آتش بیشتر از سایر جبهه‌های غرب بود بعد از ظهر دیروز (٦٠/٥/٢٨ دشمن با توپخانه و تانک یگانهای رزمنده ما در سومار زیر آتش قرارداد که در نتیجه پاسخ شدید آتش سلاحهای آنان خاموش شد از ساعت ۱۰ بامداد روز جاری (٦٠/٥/٢٩) نیز دشمن با اجرای آتش تهیه شدید در یکی از جبهه‌های همین منطقه قصد پیشروی داشت که با تلاش و فعالیت یگانهای نیرومند خودی و آتش شدید توپخانه و خمپاره انداز قوای متجاوز به عقب رانده شدند همچنین در نتیجه اجرای آتش خمپاره اندازهای ژاندارمری و پشتیبانی توپخانه نیروی زمینی روی مواضع صدامیان در شور شیرین دو سنگر خمپاره با مهمات مربوطه و چندین سنگر انفرادی و اجتماعی دشمن نابودشد درمنطقه جنوب کشور قهرمانان ارتش اسلام در ادامه حملات و عملیات خود که ازتاریخ ١٣٦٠/٥/٢٧ برای تحکیم مواضع ارتفاعات ۳۵۰ درناحیه دشت عباس درمنطقه دزفول انجام دادهاند چهارده دستگاه تانک و نفربر دشمن را منهدم کردند مبارزان ما اینک با دردست داشتن تپه ۳۵۰ و اطراف آن در مواضع مربوطه پدافند می‌نمایند تعدادی لاشه‌های سوخته سربازان فریب خورده صدام در روی این تپه مشاهده میشود ضمناً مقادیری مهمات سبک و سنگین از دشمن در این منطقه بجای مانده است در یکی دیگر از جبهه‌های منطقه غرب دزفول نیز در نتیجه اجرای آتش توپخانه نیروی زمینی ارتش جمهوری اسلامی ایران یک تانک شش سنگر جنگ افزار و یک خودرو متجاوزان به کلی نابود شد. و بچهار تانک آنان نیز صدماتی وارد آمد در این عملیات ۳۱ تن از افراد نظامی ارتش صدام کشته و ٦٥ تن مجروح شدند در جبهه‌های ماهشهر- آبادان در نتیجه آتش سلاحهای سنگین رزمندگان اسلام دو موضع دفاعی ۱۸ سنگر تبربار و دیده‌بانی دو انبار مهمات یک نفربر یک لودر- دو خودرو و یک ساختمان محل تجمع نفرات ارتش صدام درهم کوبیده ونابود شد و شماری از متجاوزان بهلاکت رسیدند.

و در نتیجه آتش توپخانه دشمن روی مناطق مسکونی آبادان ضایعات و تلفاتی بمردم قهرمان این شهر وارد شد در جبهه دارخوین سلیمانیه با آتش عناصر شجاع و دلاور ما یک انبار مهمات یک لودر دو بلدوزر و یک عراده توپ دشمن به آتش کشیده شد و منهدم گردید.

در بیست و چهار ساعت گذشته چهار فروند هواپیمای مهاجم عراقی که به فضای شهرهای جنوب و غرب کشور تجاوز کرده بودند در نتیجه اجرای آتش یگانهای پدافند هوایی ناچار به فرار شدند.

ستاد مشترک ارتش جمهوری اسلامی ایران.

سفیر انقلاب فلسطین در ایران:

تشکیل یک جبهه اسلامی روحیه مبارزان فلسطین را تقویت خواهد کرد

صلاح‌رواوی سفیر سازمان آزادی‌بخش فلسطین طی مصاحبه‌ای با خبرنگار واحد مرکزی خبر مبنی برچگونگی برخورد با پیشنهاد وزیر امور خارجه جمهوری اسلامی ایران بمنظور تشکیل جبهه متحد اسلامی برای رهائی فلسطین از چنگال امپریالیزم و صهیونیزم و ضرورت یافتن جوهره اسلامی این جنبش چنین پاسخ گفت: اندیشه تشکیل یک جبهه ضدامپریالیستی و ضدصهیونیستی، اندیشه درستی است. حالا که وزیر خارجه جمهوری اسلامی ایران این مسئله را اعلام کرده است باید این اندیشه بعمل تبدیل شود. و برای عملی‌ساختن آن باید از طرفهائی که از چنین اندیشه‌ای استقبال میکنند مانند سازمان آزادیبخش فلسطین از طریق نماینده خود در ایران استقبال کرده برای تشکیل چنین جبهه‌ای دعوت شود. و مسئله تشکیل جبهه‌ها مسئله شناخته‌شده‌ای در سطح بین‌المللی است که نوع آنها با توجه به ماهیت آنها و طرفهائی که درآنها شرکت میکنند، مشخص میشود. آیا این طرفها مردمی هستند یا دولت ماهیت رژیمهائی که در این جبهه شرکت میکنند چگونه است:

درواقع تشکیل این جبهه مسئله بسیار مهمی است که باید میان کسانی که از آن استقبال میکنند و کسانی که دعوت به تشکیل آن کرده‌اند گفت و شنودی انجام گیرد. با این برنامه ماهیت جبهه مشخص میشود، هرچند که ماهیت کلی آن روشن است. وی افزود معلوم است که باید ضدامپریالیسم جهانی بسرکردگی امریکا باشد و درعین حال ضدصهیونیزم بین‌المللی باشد.

از این رو باید فرصت دهیم که ببینیم طرفهای ذینفع چه واکنشی نسبت به این اندیشه نشان میدهند. پس‌تبلوریا پدوسرانجام‌عملی‌شود.

صلاح‌رواوی همچنین اظهار داشت که این جبهه کاملاً موفق شود.

وی در ادامه سخنانش گفت از هنگام پیروزی انقلاب اسلامی ایران همانطور که پاسرعرفات گفت جبهه ما اینک از صور تاخراسان امتداد یافته است باین معنی که انقلاب اسلامی بی‌تردید از دیدگاهی ایدئولوژیک بسوی آزادیبخش فلسطین حرکت میکنند.

انقلاب اسلامی ایران که چشم به آزادی‌بخش فلسطین و کمک به مبارزه مسلحانه خلق فلسطین و جنگ خلقی آن دوخته است عملاً میتواند در تبلور یافتن این جبهه اسلامی که جناب وزیر خارجه دعوت به تشکیل آن کرده شرکت حقیقی داشته باشد. براین اساس ما این اندیشه را دریافت کرده‌ایم و آنرا پذیرفتیم و معتقدیم که با بحث و تبادل‌نظر میشود آنرا متبلور ساخت. وی گفت ولی درعین حال میگویم که انقلاب اسلامی با توجه به علاقه‌ای که به آزادی فلسطین دارد میتواند به انقلاب فلسطین کمک کند تا این انقلاب مبارزه خود را به صورتی که منتهی به هدفهای اساسی است یعنی آزادی فلسطین منجر شود.

سفیر فلسطین گفت من معتقدم هنگامی که انقلاب اسلامی آغوش خود را به روی انقلاب فلسطین باز میکند، درواقع به جهت‌یابی اسلامی انقلاب اسلامی کمک میکند.

صلاح‌رواوی در این مصاحبه گفت مایلم پیامی برای امام امت حضرت آیت‌الله العظمی خمینی و همه مسئولان این کشور و ملت برادر در این جمهوری بدهم و بگویم که حضور انقلاب اسلامی در تمامی نبردهای ماچه از طریق کمکهای مادی نظامی و پزشکی بی‌شک حضوری عملی و مقدمه‌ای برای ایجاد این جبهه بشمار میرود، زیرا در این صورت است که خلق فلسطین و رزمندگان فلسطین احساس میکنند که برادرانشان در انقلاب اسلامی در هر گامی و در هر پیروزی و در هر نبردی که دارند با آنها هستند.

تا اینجا از رادیو پخش شده

ما معتقدیم آنچه که ارزش چنین جبهه‌ای را مشخص میکند هدفهایش و اصولی است که آنرا قبول داریم. در چنین جبهه‌ای مسلمانان مومن به آزادی فلسطین متحد میشوند و درصدد آزادی فلسطین و جنگیدن با امپریالیزم امریکا و صهیونیزم هستند، اما ماهیت تشکیل این جبهه مربوط میشود به طرحهائی که از آن استقبال میکنند.

ما بعنوان انقلابیون مومن به آزادی فلسطین وقتی وزیر خارجه این پیشنهاد را مطرح کرد بدون هیچ تردیدی از آن استقبال کردیم.اما جزئیات ان باید در مذاکرات مطرح شود، تا هدفهای آن که پیشاپیش با هم در مورد آن توافق داریم صحبت شود. البته امیدواریم چنین جبهه‌ای بنیادی و دارای هدفهای آشکار در پیوند با توده‌های اسلامی باشد.

طرفهای ذینفع باید مشخص شود، این مسئله تنها به ما مربوط نیست و تنها به ایران هم مربوط نیست، بلکه به همه طرفهائی مربوط میشود که با هدفهای این جبهه موافقت داشته باشند. هم پیمانان آن در هدفهای استراتژیک باید مشخص شود که چه کسانی هستند دشمنان و همپیمانان مرحله چه کسانی خواهند بود که در مذاکرات باید مطرح شود.

از برادرم وزیر خارجه در مورد این اندیشه سئوال شد چون خود ایشان این پیشنهاد را مطرح کردند. شکی نیست چون که ایشان هنگام سخن با توده‌های مسلمان تصویر این اندیشه مشخص میشود، چون وی صاحب اندیشه است.

امیدوارم این جبهه تمامی آرمانهای ما را تحقق بخشد، باید دید چه کار میشود در این رابطه انجام داد، نه تنها نظر من مطرح باشد.

سئوال شد مشخصاً این جبهه باید خصیصه مکتبی اسلامی باشد که مبنای عقاید اسلامی پایه گذاری شود چه طور شما در پاسخ به سئوال ما مسئله ایدئولوژی را پس از پیروزی مطرح کردید...زیرا ما در سال ۱۹٦۵ انقلاب را آغاز کردیم، زیرا ۱۷سال تمام زیر چادرها به حال آوارگی منتظر ارتشهای عرب و اسلامی برای آزادی فلسطین ماندیم که بی‌نتیجه بود، دریافتیم که خطابهای حماسی و بیانیه‌های سیاسی چیز قابلی را برای ما به ارمغان نخواهد آورد، این بود که اسلحه را بدست گرفتیم. ملت ما ملت آواره‌ای است که در بیش از چند کشور عربی و اسلامی در سراسر نقاط جهان و بعضی از فلسطینیها در داخل سرزمین اشغال شده زندگی میکنند و بعضی ها در کرانه غربی غزه بعضی در لبنان، اردن و سایر نقاط وقتی که اسلحه را بدست گرفتیم گفتیم که مردم فلسطین را نمی‌شود جمع کرد مگر بخاطر یک هدف ملی، طبیعت آوارگی فلسطینها این مسئله را تحمیل کرد که ملت ما تحت تاثیر ایدئولوژیهای حاکم در آن کشوری باشند که در آن زندگی میکنند، لذا وقتی که اعلام کردیم فلسطینیها بیائید و فلسطین را آزاد بکنیم هیچ کس درنگ نکرد و هیچ کس که دارنده یک ایدئولوژی در باره رهائی فلسطین بود، اختلافی نداشت، ولی بعد از رهائی فلسطین این اختلافها مطرح خواهد شد.

ما اصلاحی در فتح بکار بردیم، گفتیم جدا شدن آگاهان از تمامی ایدئولوژیها زیرا مرحله‌ای که در آن هستیم مرحله رهائی ملی است به عبارت دیگر اولویت را باید به آزادی سرزمین بدهیم. در این راه همه امکانات خلق فلسطین را بسیج کنیم، گفتیم که رهائی فلسطین وظیفه ملی است زیرا به همه آنان مربوط میشود که یک وظیفه قومی است باید همه امکانات اعراب را بسیج کنیم، زیرا سرزمینی است عربی گفتیم رهائی فلسطین یک واجب دینی است که باید همه امکانات مسلمانان بسیج گردد، زیرا سرزمین فلسطین سرزمین مسلمانان است در آن مقدسات اسلامی و مسجد الاقصی و الصخره است.

آزادی فلسطین یک وظیفه اسلامی علاوه بر آن وظیفه مسیحیان هم است زیرا در آن کلیسا الاقیامه وجود دارد یک وظیفه انسانی هم است چون شعله حق و عدالت است مسئله ملتی است که از سرزمین خود آواره شده و ملتی زیبه به کمک امپریالیسم امریکا بعداً از اخراج ملت اصلی آن داخل آن شده و صهیونیزمها جایگزین ملت ما شده‌اند.

هر انسان مومن به عدالت حق باید نیروهای خود را برای آزادی قدس بسیج کند هنگامی که توانستیم قدس را آزاد کنیم پس از آن توده‌های فلسطینی هستند که طبیعت و ماهیت رژیم سیاسی که مایل باشند انتخاب خواهند کرد. وظیفه جمهوری اسلامی این است که از مبارزه خلق فلسطین پشتیبانی کند و کمک کند، زیرا انقلاب فلسطین نیروی پیشتاز رزمنده برای آزادی فلسطین است. بیشتر آنان مسلمان هستند و در میانشان یهودی و مسیحی هم است، ولی شما بعنوان جمهوری اسلامی به انقلاب فلسطین کمک کنید، بی‌شک همه شما حتی مومنانی که در داخل این سرزمین به آنها خط داده‌اید. تشکیل یک جبهه اسلامی که کمک کند به مبارزه مسلحانه فلسطین و پشتوانه چنین مبارزه‌ای باشد، روحیه مبارزان فلسطینی بویژه مومنین و روحیه انقلابیون را تقویت خواهد کرد.

اخبار روز

تلگرام تشکر دکتر باهنر برای نخست وزیر سوریه

دکتر محمد جواد باهنر نخست وزیر جمهوری اسلامی ایران درپاسخ تلگرام تبریک دکتر عبدالرئوف قاسم نخست‌وزیر جمهوری عربی سوریه تلگرام تشکری برای وی فرستاده شد.

متن تلگرام بدین شرح دراختیار خبرگزاری پارس قرارگرفت.

بسم‌الله الرحمن الرحیم

برادر دکتر عبدالرئوف قاسم نخست وزیر جمهوری عربی سوریه ازپیام تبریک واظهار محبت صمیمانه شما نسبت به خود و به مناسبت انتخاب این جانب به نخست وزیری جمهوری اسلامی ایران سپاسگزارم.

امیدوارم ملت انقلابی ومسلمان ایران باادامه مبارزات خویش بتواند همگام بامردم رزمنده ومسلمان کشور شما وبرادران مسلمان انقلابی درکشورهای دیگر به تجاوزات امپریالیسم وصهیونیسم به بلاد اسلامی پایان داده وبیت‌المقدس رااز اشغال بیگانگان آزاد سازد.

برای جنابعالی وملت برادر سوریه سعادت وموفقیت آرزو میکنم

محمد جواد باهنر نخست وزیر جمهوری اسلامی ایران

بنا به همین گزارش ازسوی دکتر باهنر پیامهای مشابهی برای شفیق وزان رئیس شورای وزیران لبنان، ایندیرا گاندی نخست وزیر هند ژنرال محمد ضیاءالحق رئیس جمهوری پاکستان وبلند اولسو نخست وزیر جمهوری ترکیه فرستاده شد.

یک گروه شناسائی منافقین دستگیر شدند

یک گروه شناسائی منافقین که مامور شناسائی افراد متعهد و مومن به انقلاب بود در حین حمله به واحد گشتی کمیته مرکزی بازداشت وتحویل دادستانی انقلاب اسلامی مرکز گردید.

گزارش خبرنگار خبرگزاری پارس حاکیست که روز گذشته ۲ تن از منافقین که در یک گروه چند نفری شناسائی افراد مومن نیز عضویت داشتند در اتوبان مدرس حین پرتاب نارنجک بسوی واحد گشتی کمیته مرکزی انقلاب اسلامی توسط پاسداران دستگیر شدند.

از این افراد یک کلت ۲۲ خشابی و یک نارنجک دستی بدست آمد و بدنبال بازجوئی اولیه از آنها که مسئولیت حفاظت این گروه را بعهده داشته است نیز دستگیر شد که از منزل وی نیز مقادیر بسیاری وسائل نظامی بدست آمد.

این گروه تاکنون در چندین عملیات نارنجک اندازی، سرقت اتومبیل و حمله به مردم عادی شرکت داشته‌اند

سوءقصد به جان چند حزب‌الهی در اهواز

اهواز- سوءقصد به جان چند مسلمان متعهد و حزب‌الهی بازاری در اهواز عقیم ماند به گزارش رسیده این چند نفر که ساعت ۸/۲۰ دقیقه دو شب گذشته عازم خانه بودند. در خیابان حافظ چهارراه نادری مورد سوءقصد قرار گرفتند و از درون یک اتومبیل نارنجکی بسوی آنان پرتاب شد که خوشبختانه نارنجک بداخل جوی آب افتاد و به کسی صدمه‌ای وارد نیامد.

دو سارق حین سرقت مسلحانه دستگیر شدند

سرویس خبری- روز گذشته توسط عوامل کلانتری ۱۰ تهران دو سارق مسلح حین سرقت از منزلی واقع در خیابان گاندی دستگیر شد.

سارقین جواد بنده‌ای وحیدر علی زاده نام دارند و توسط عوامل تجسس کلانتری مذکور که در محل استقرار یافته بودند بدام افتادند.

بنا به همین گزارش متهمین همراه با پرونده تنظیمی تحویل اداره آگاهی شدند و سلاحهای آنان ضبط شد.

مهاجمین یک مغازه‌فروشی را به آتش کشیدند

مشهد- خبرنگار جمهوری اسلامی: بعدازظهر چهارشنبه هفته گذشته در خیابان احمدآباد مشهد یک مغازه فروش فرش ماشینی که متعلق به یکی از برادران مسلمان و متعهد بود توسط ٤ نفر که سوار بر اتومبیل ژیان خاکستری بودند بوسیله کوکتل مولوتف به آتش کشیده و مهاجمین متواری شدند.

مراسم بزرگداشت یادشهید

تنکابن- خبرنگار جمهوری اسلامی- چهارشنبه ٦٠/٥/٢٨ بمناسبت چهلمین روز شهادت برادر پاسدار همتا.... توانا مجلس بزرگداشتی در مسجدجامع تنکابن برگزار گردید. در این مراسم پدر شهید در سجایای اخلاقی شهید توانا سخن گفت و از مردم تنکابن خواست تا راه او را ادامه دهند همچنین در این مراسم تلگرام استاندار مازندران بهمین مناسبت خوانده شد و حجت‌الاسلام قاسمپور امام جمعه رامسر سخنرانی نمود

پلیس آمریکا برای آزادی یک ایرانی تقاضای باج کرد

سرویس خبری- بدنبال تلاشهای دفتر حفاظت منافع ایران در واشنگتن برای آزادی یک دانشجوی مسلمان ایرانی که در جریان برخورد بامنافقین دستگیر شده بود پلیس آمریکا در قبال آزادی این دانشجو تقاضای ۲۷۵۰۰ دلار باج کرد.

یک سخنگو از وزارت امور خارجه جمهوری اسلامی ایران در این رابطه به خبرنگار ما گفت بدنبال حمله ناموفق بازیخورده‌های امریکا بدفتر حفاظت منافع ایران در واشنگتن پلیس آمریکا که خود شاهد عملیات تخریب منافقین در داخل دفتر بود به بهانه رفع درگیری کلیه اعضای دفتر حفاظت را علیرغم اعتراض آنها دستگیر نمود که با تلاش پیگیر سرپرست دفتر ساعاتی بعد آزاد میشوند. در این بین برادر قهرمان اکبر مالکی که بدست منافقین بشدت مضروب شده بود تحت نظر پلیس آمریکا بستری گردید و پس از سه روز به زندان واشنگتن انتقال یافت وهنوز در زندان بسر میبرد. در پی تلاش دفتر حفاظت منافع ایران در واشنگتن برای آزادسازی این شخص از زندان پلیس اعلام کرد که در ازای آزادی اکبر مالکی ۲۷۵۰۰ دلار وجه نقد یا وثیقه باید پرداخت گردد.

در حال حاضر دفتر حفاظت منافع ایران در واشنگتن اعتراض شدید خود را از طریق سفارت الجزائر بمقامات آمریکا رسانده و نسبت به آزاد کردن این دانشجوی مسلمان اقدامات گسترده‌ای را بعمل آورده است.

رئیس سازمان بهزیستی خدمت به معلولین و محرومین را مورد تاکید قرار داد

سرویس خبری- سخنگوی روابط عمومی سازمان بهزیستی کشور درتماسی با خبرنگار ما اظهار داشت. صبح روز پنجشنبه دکتر محمود روحانی وزیر مشاور و رئیس جدید سازمان بهزیستی کشور در جلسه مدیران اجرائی این سازمان حضور یافت و ضمن آشنائی و معارفه نقطه نظرها و سیاستهای کلی سازمان را در ادامه برنامه‌ها و در جهت خدمت به محرومین و معلولین برشمرد وایشان در این جلسه ضمن اشاره به اهمیت وظیفه‌ای که بر عهده تک تک افراد میباشد یادآور شدند که امکان کار در این سازمان در طیف وسیعی است که از پائین‌ترین شغل در سازمان شروع شده و تاسطح وزیر ادامه می‌یابد و جای هر کسی در این طیف صرفا بستگی به ایمان و تعهد و توانائی وایثار در کار دارد که انجام می‌دهد.

یک برادر معتقد ومسلمان دررودسر به‌شهادت رسید

رشت یک برادر معتقد ومسلمان دررودسر بدست آنارشیستهای آمریکایی شهید و ۲ ضد انقلابی دستگیر شدند.

سپاه پاسداران انقلاب اسلامی رودسر گزارش داد حدود ساعت ۲۳ سه شب گذشته یک برادربه نام بهروز قنبری بدست ضد انقلابیون ضد خلقی بوسیله چند گلوله اسلحه کلاشینکف‌که به مغز وی اصابت کرده بود به شهادت رسید.

بنابه همین گزارش درنخستین ساعات بامداد پریروز برادران پاسدار وارتش ۲۰ میلیونی یک خانه ضد انقلابیون رادرسواحل شهرستان رودسر شناسائی وپس از محاصره آن باضد انقلابیون که ۳ تن بودند بطور مسلحانه درگیر شدند وموفق شدند صاحبخانه مذکور را بنام کریم رستمی ویک تن دیگر رابازداشت کنند ونفر سوم نیز بااستفاده ازتاریکی هواموفق به فرار شد که تحت پیگرد می باشد.

مهلت

اخبار گوناگون جهان

مجله کرسنت اینترنشنال:

رژیم عراق از مزدوران تونسی و اروپائی در جنگ با ایران استفاده می‌کند

خبرنگار واحد مرکزی خبر در واشنگتن بنقل از مجله کرسنت اینترنشنال گزارش داد شورای فرماندهی ارتش رژیم عراق به سه خانواده تونسی که سرپرستان خود را در جبهه جنگ عراق با ایران از دست داده‌اند کمک هزینه زندگی پرداخت میکند. این کمک هزینه که برای هر خانواده ۲۱۴ دلار در ماه در نظر گرفته شده است توسط سفارت عراق در تونس پرداخت میشود.
این روزنامه میافزاید این موضوع نشانگر آنست که‌علاوه بر مصر واردن بعضی کشورهای دیگر نیز به عراق کمک میکنند.
همین روزنامه میافزاید اخیرا رژیم عراق تعدادی مزدور اروپائی را نیز جهت جنگیدن با ایرانیان به استخدام در آورده‌است.

صهیونیست ها یک گورستان مسلمانان را ویران کردند

واحد مرکزی خبر به نقل از خبرگزاری فرانسه گزارش داد به نوشته یک مجله اسرائیلی مقامهای صهیونیستی این کشور یک گورستان مسلمانان را در خارج بیت‌المقدس ویران کردند. این محله نوشت تخریب گورستان توسط کارگران صهیونیستی که با بولدوزرگورها را خراب کردند و استخوان‌ها را با کامیون به گورستان دیگر منتقل کردند صورت گرفت.
این محله نوشت برخی از جوانان مسلمان به وحشیانه بودن این عمل اعتراض کرده‌اند. از سوی دیگر بنقل از رویتر از بیت المقدس رئیس حاخام های ساکن قدس اشغالی اعلام کرد که تصمیم گرفته است که عملیات حفاری برای یافتن شهر قدیمی حضرت داوود در بیت المقدس متوقف شود زیرا این عمل ممکن است به یک گورستان یهودیها‌که‌در کنار این محل قرار دارد صدمه وارد سازد . مقامات صهیونیستی هنوز علت این دوگانگی در عمل را ذکر نکرده‌اند.

محاکمه مبارزان اسلامی در تونس آغاز میشود

واحد مرکزی خبر بنقل از خبرگزاری فرانسه از تونس گزارش داد منابع کاملا آگاه در تونس گفتند شصت و یک تن از رهبران و مبارزان جنبش گرایش اسلامی که روز هفده ژوئیه گذشته در تونس و چند شهر دیگر تونس دستگیر شده بودند ممکن است در اواخر هفته آینده در دادگاه محاکمه شوند.
بازپرسی از این جریان مذهبی که متهمین آن بجرم اتخاذ مواضعی مبتنی بر نقض نظم عمومی، نقض آزادی های فردی و آزادی اعمال مذهبی تحریک به شورش تحت تعقیب قرار دارند بسرعت انجام گرفته است و ممکن است خیلی زود این پرونده به دادگاه محول گردد. تاریخ این محاکمه با این وجود هنوز مشخص نشده است. روزنامه عربی زبان العمل ارگان حزب حاکم سوسیالیست دستور در تونس روز چهارشنبه مقاله ای شدید اللحنی علیه این جنبش اسلامی بچاپ رساند.

عدم تساوی حقوق زنان و مردان در آلمان غربی

بنا بگزارش خبرنگار واحد مرکزی خبر در بن در حالی که کشورهای غربی همواره دم از آزادی و برابری حقوق زنان میزنند خانم ولف مدیریت امور زنان شاغل ضمن اعتراف به دولت در مورد پایمال شدن حقوق زنان شاغل در محیط کار هشدار داد. بگفته وی بر اساس مطالعات انجام شده زنان شاغل در آلمان غربی در مقابل کار مساوی با مردان حدود یکسوم آنها دستمزد دریافت میکنند و این در حالی است که تنها یکسال از تصویب رسیدن قانون ویژه در این مورد میگذرد مدیریت امور زنان شاغل از آنها خواست آمادگی و جرئت بیشتری برای شکایت بدادگاه ها و دفاع از حقوق خود نشان دهند.

کنگره هند کمیته‌ای را مامور بررسی تغییر مذهب هندوها و گرویدن آنها به اسلام کرد

رویتر از دهلی نو- حزب حاکم کنگره متعلق به ایندیراگاندی نخست وزیر هند کمیته‌ای ازاعضای پارلمان این کشور را مامور بررسی علت تغییر مذهب فرقه‌ای از هندوها و گرویدن آنها به اسلام کرد.
قرار است اعضای این کمیته ۱۳ نفری از شهر میناکشیپورام در ایالت جنوبی تامیل ندو ومناطق دیگر که هزاران تن از هندوها برای رفع تبعیض و رهائی از سیستم حاکم بر فرقه نجسها به‌اسلام گرویده‌اند بازدید خواهد کرد. وزیر کشور هند دیروز در مجلس آن کشور گفت: در شش ماه گذشته حدود ۲ هزار نفر از هندوهادر شهر تامیل ندو مسلمان شده‌اند. رئیس مجلس شورای هند ضمن هشدار گفت: تغییر مذهب در جامعه هند که غالباً هندو هستند یک موضوع حساس است که برای وحدت کشور گرفتاریهائی ایجاد میکند!

رهبر اتحادیه معدنچیان بولیوی در زندان درگذشت

خبرگزاری فرانسه از لاپاز گزارش داد بر پایه اظهارات معدنچیان در جنوب غرب بولیوی یک رهبر اتحادیه کارگری معدنچیان این کشور که تحت اقدامات ویژه امنیتی در زندان بسر میبرد درگذشته است. کارگران طی نامه‌ای به کلیسای کاتولیک نوشته‌اند این رهبر اتحادیه براثر سوء رفتار نیروهای امنیتی درگذشته است. این فرد بدنبال کودتای اخیر بولیوی و اعلام اعتصاب نامحدود معدنچیان در این کشور بازداشت شد.

اسپانیا وارد ناتو میشود

رویتر از مادرید گزارش داد وزیر اطلاعات اسپانیا اعلام کرد دولت اسپانیا دیروز تصمیم گرفت طرحهائی جهت شرکت این کشور در پیمان آتلانتیک شمالی (ناتو) تهیه کند.
نخست وزیر اسپانیا از هگامیکه در فوریه بقدرت رسید این مسئله را روشن کرد که وی خواستار شرکت اسپانیا در پیمان نظامی ناتو در پالیز جاری میباشد.

برخورد خیابانی بیروت ۳ کشته و ۳۳ مجروح بجای گذاشت

بگزارش خبرنگار خبرگزاری پارس از بیروت روز گذشته در اثر درگیری میان فالانژیستها با نیروهای بار دارنده عرب در بیروت ۳ تن کشته و ۱۱ نفر از فالانژیستها زخمی شدند.
خبرنگار خبرگزاری پارس در گزارش خود میافزاید در این درگیری که از سلاحهای سنگین نیز استفاده شد ۲۲ نفر از نیروهای بازدارنده عرب مجروح شدند. بر اساس همین گزارش در این درگیری به اتومبیلها و منازل مسکونی نیز خساراتی وارد آمد. ازسوی دیگر مقامات امنیتی لبنان اعلام کردند که تا کنون ۵ کشته و ٤ زخمی داشته‌اند.

با مرگ دهمین اعتصابی:

آشوب ایرلند شمالی را فراگرفت

بلفاست (یونایتدپرس- در پی مرگ مایکل دولیس دهمین مبارز ایرلندی در زندان انگلیسی‌ها حشونت بلفاست مرکز ایرلند شمالی را فرا گرفت. دولیس که ۲۷سال داشت صبح پنج شنبه در پی یک اعتصاب غذا شصت روزه در گذشت. پلیس انگلیس گزارش داد در پی در گذشت دولیس در بلفاست ولندن دری تظاهرات خشونت آمیزی روی داد و صدها کوکتل مولوتف بسوی سربازان ارتش اشغالگر انگلیس پرتاب شد و یک سرباز انگلیسی در بلفاست بضرب گلوله مجروح شد. در غرب بلفاست دهها وسیله نقلیه به آتش کشیده شد و راه بندانهائی بوجود آمد. یک بمب که در یک اتوموبیل کار گذاشته شده بود در نزدیکی یک قرارگاه ارتش منفجر شد.

اخبار کوتاه جهان

●جهان اسلام

تذکر : جهان اسلام به مجموعه کشورهائی اطلاق میشود که اکثریت سکنه آنها مسلمان باشند و صد البته بمعنی اسلامی بودن رژیم انگونه کشورها نیست.

● حافظ اسد رئیس جمهور سوریه طی پیامی از جوانان عرب خواست تا به بسیج نیروهای خود ادامه دهند و برای آزاد کردن سرزمین‌های اشغالی و بازپس گرفتن حقوق ازدست رفته آماده فداکاری شوند.
● صندوق پولی عرب با پرداخت دو وام به مبلغ ۴۷ میلیون دلار به حکومت امریکائی سومالی موافقت کرد.
● یک جوان ۱۹ ساله عرب در فلسطین اشغالی کشته شد.
● سخنگوی دولت کویت اعلام کرد چندین مخازن شرکت ملی نفت کویت در ۳۰ کیلومتری شمال پایتخت طعمه حریق شدند که این آتش سوزی همچنان ادامه دارد.
● ٦ تانک و چند تانکر سوخت نیروهای دولتی افغانستان توسط مجاهدین مسلمان در ۲ کیلومتری قندهار منهدم شد.
● دو چریک ترک سحرگاه دیروز در ترکیه بدار آویخته شدند.
● قانون اعدام برای هواپیماربائی در پاکستان وضع شد.
● سفیر امریکا در سازمان ملل روز ۲۸ اوت برای یکدیدار سه روزه از پاکستان وارد اسلام‌آباد خواهدشد. دیدار وی اندکی پس از دیداری که قرار است معاون وزیر امور خارجه شوروی برای گفتگو با رهبران پاکستان از اسلام‌آباد بعمل آورد، صورت خواهد گرفت.
● حافظ‌اسد رئیس جمهور سوریه ازجوانان عرب خواست بسیج شده و برای ریختن خون خود در جهت آزادی سرزمینهای اشغالی و بازپس ستاندن حقوق غصب شده‌شان آماده باشند. حافظ اسد امریکا را بخاطر حمایت از تل‌آویو و موضع خصمانه‌ای که در برابر آرمان برحق اعراب اتخاذ کرده است محکوم کرد.
وی از کشورهای عربی خواست برای مقابله با حملات امپریالیستی و صهیونیستی متحد شوند.
● در حریقی که روزسه‌شنبه در جنوب جاکارتا رخ داد ۱۷ کودک ناپدید و ۳۰۰۰۰ نفر بی خانمان شدند. این حریق که بی سابقه بوده است باعث سوختن ۲۳۱۸ خانه شد.
●وزارت اطلاعات جمهوری دمکراتیک صحرا طی اطلاعیه‌ای خشونتهای بی دلیل حکومت مراکش در مناطق صحرانشینان را بشدت محکوم نمود و ضمن تهدید آن می‌افزاید که حکومت مراکش به بازداشتهای دسته جمعی مردم صحرا ادامه می دهد در حالیکه هیچگونه دلیلی بر عمل خود ارائه نمیدهد.

* بلوک غرب

● در پی ناپدید شدن ۸ نوجوان در کانادا یک نفر دستگیر شد.
● تحویل گاز طبیعی الجزایر به ایتالیا از طریق خط لوله‌ای که از دریای مدیترانه میگذرد ممکنست پیش از پایان ماه اکتبر آغاز شود. طول این خط لوله ۱۰۷۰ کیلومتر است.
● مدیریت و اتحادیه های شبکه راه آهن دولتی انگلیس تهدید کردند در صورت عدم موافقت با درخواست آنها حدود ۲ هفته دیگر دست به اعتصاب سراسری خواهند زد. رهبران کارگران راه آهن ضمن درخواست ۱۱ درصد اضافه‌حقوق گفتند مذاکره پیشرفتی نداشته است و اوضاع به مرحله حساسی رسیده است.

* سایر کشورها

● دولت هند خواستار خرید اسلحه از هرکشورخارجی شد.
● روز گذشته سه تبعه ترکیه ازرودخانه اورس حدفاصل ترکیه و یونان گذشته ازمقامات یونان تقاضای پناهندگی سیاسی کردند. این سه تن که از ۱۹ تا۸ سال سن دارند.
●شهرناکازاکی بمناسبت آزمایش اتمی زیرزمینی شوروی که هفته پیش درسیبری انجام شدامروز به سفارت شوروی درتوکیو اعتراض کرد.
● ٦۷ تن ازشخصیتهای آرژانتینی بااعزام سربازان این کشور به سینا برای شرکت درنیروی چندملیتی تضمین اجرای قراردادهای کمپدوید مخالفت کردند.
●سازمان وحدت افریقا خواستار یک اعتراض جهانی علیه حکم دادگاه نژادپرست افریقای جنوبی دائربرمحکومیت اعدام به عضوکنگره ملی افریقا شد.
●کمیته استمعارزدائی سازمان ملل برای نخستین بارتصویب کردمسئله استقلال پورتوریکو ازامریکا درمجمع عمومی سازمان ملل متحد موردبحث قرار گیرد.
●درحالیکه رئیس کمیته مسائل افریقا درمجلس نمایندگان امریکا درراس هیئتی ازنمایندگان سرگرم دیداراز آنگولا است سخنگوی وزارت امورخارجه امریکا اظهار داشت مادامیکه نیروهای کوبائی به میزان فعلی درآنگولا حضور داشته باشند این کشور روابط خود با آنگولا را عادی نخواهد کرد.
●رئیس جمهور گامبیا پیشنهاد کرد دوکشورسنگال و گامبیا فدراسیون تشکیل دهند.

اطلاعیه

کمیته فنی رسیدگی بصلاحیت آژانسهای مسافرتی وجهانگردی درتاریخ ۱۳۶۰/۵/۲۰ درمحل دفتر جهانگردی تشکیل وپس از رسیدگی به تخلفات آژانس ترانس ایرمقرر گردید لوحه آژانس مذکور بمدت سه ماه ازتاریخ صدور حکم تعلیق تا پرونده آژانس مربوطه ازطرف دادستانی کل انقلاب اسلامی مرکز بررسی ودرصورت اثبات تخلفات ،لوحه آژانس مذکور بطور کلی لغو خواهد شد.

وزارت ارشاد اسلامی
دفترجهانگردی

۱۳۸٤٦ م-الف

اطلاعیه

از کلیه سهامداران کارخانه سعادت نساجان یزد دعوت میشود از تاریخ ۱۳۶۰/۵/۱۰ همه روزه از ساعت ۸ الی ۱۲ جهت روشن شدن وضعیت سهام خود با دردست داشتن اوراق سهام و اصل شناسنامه خود به دفتر حسابداری شرکت واقع درانتهای خیابان امام خمینی مراجعه نمایند.
ضمناً آن عده از سهامداران که تعهد سهم دارند جهت رسیدگی به وضع سهام آنان در ساعتهای مذکور مراجعه نمایند.
شرکت سهامی سعادت نساجان یزد

بسمه تعالی

آگهی استخدام درآموزشگاه بهیاری بیمارستان شهیدمصطفی خمینی

بیمارستان شهیدمصطفی خمینی، برای دوره یکساله بهیاری(برنامه حدیدوزارت بهداری) تعداد چهل نفردانش‌آموز پسرباشرایط زیرمی‌پذیرد:
۱- دیپلم کامل متوسطه بامعدل بالاتر از۱٤.
۲- معرفینامه معتبراز یکی ازنهادهای انقلابی نظیربنیادشهید- سپاه پاسداران و کمیته‌های انقلاب(اعضاء خانواده‌های شهدا درشرایط مساوی با سایرین اولویت خواهند داشت).
۳- دارابودن سلامت کامل جسمی و روحی.
٤- آشنائی بااصول اولیه اسلام و مبانی جمهوری اسلامی ایران.
۵- گواهی همکاری با نهادهای انقلابی و عضویت درانجمنهای اسلامی.
٦- حداکثرسن ۲۳ سال.
۷- معرفی ضامن معتبر بمنظورسپردن ضمانت جهت پرداخت هزینه‌های متعلقه درصورت اخراج و یا استعفا درحین آموزش و یادرپایان مدت تعهد خدمت.
۸- داشتن برگ پایان خدمت یامعافیت ازخدمت سربازی.
داوطلبان درصورت پذیرفته شدن درمصاحبه و امتحان ورودی بمدت یکسال آموزش علمی و عملی خواهند دیدوپس ازموفقیت درامتحان نهائی بادیپلم بهیاری استخدام خواهند شد و درحین تحصیل نیز کمک هزینه دریافت خواهند داشت.
واجدین شرایط میتوانند تا پایان روزپانزدهم شهریورماه جاری با دردست داشتن مدارک فوق‌الذکر جهت ثبت نام به اموراداری بیمارستان مراجعه فرمایند.

وزیر امور خارجه:

هر کشوری بخواهد مستقل شود، طبیعی است ضربه میخورد

● ملت ما با تمام تجربه های خودش در مقابله با امریکا در کنار ملت و دولت لیبی ایستاده است

آقای میرحسین موسوی وزیر امور خارجه جمهوری اسلامی ایران در یک مصاحبه اختصاصی با خبرنگار واحد مرکزی خبر درمورد حمله هواپیماهای(اف ١٤) امریکائی به دو هواپیمای لیبیائی توضیحاتی داد: وی در پاسخ سئوال خبرنگار واحد مرکزی خبر در مورد این حمله و موضع گیری دولت جمهوری اسلامی ایران در این رابطه گفت: ما این خبر را شنیدیم، بلافاصله طی مصاحبه ای از دولت و ملت انقلابی لیبی پشتیبانی کردیم. ما این توطئه ها را طبیعی میدانیم، هر کشوری که بخواهد در جهت استقلال خودش در برابر ابرقدرتها حرکت بکند طبیعی است که ضربه میخورد از امپریالیست و مورد تجاوز آنها قرار میگیرد. ملت ما این مسئله را بارها آزموده و ما امیدواریم که دولت وملت انقلابی لیبی بامقاومت قهرمانانه خودش آنرا خنثی بکند. ملت ما با تمام تجربه های گرانبهای خودش در زمینه مقابله با امریکا در کنار دولت و ملت لیبی ایستاده و سخت از آن حمایت میکند. در عین حال این مسئله نشان میدهد که تمام ملتهای مسلمان باید بسمت یک جبهه و وسیع ضد امپریالیستی و ضد صهیونیستی برگردند و در این زمینه باید چشم را به نیروهای مردمی و به دولتهای انقلابی و دولتهائی که صریحا موضع خودشان را در قبال رژیم اشغالگر قدس و امریکا اعلام کرده‌اند متکی باشند. وی در مورد اعلام پیشنهاد یک جبهه اسلامی برای مبارزه باامپریالیزم و صهیونیزم برای آزادی ویژگی یکجبهه واحد اسلامی گفت: بزرگترین ویژه گی این جبهه متکی شدن به نیروهای اسلامی در سراسر جهان است، به نیروهای مردمی است، مامیدانیم که انقلاب اسلامی ایران بااتکا به مکتب وبا برگشت به توده های میلیونی پیروز شد. این انقلاب بر فطرت زلال و پاک و خداجوی مردم تکیه داشت، بهمین دلیل مردم نه تنها به نداهای خدائی وانقلابی امام امت گوش فرا دادند، بلکه در مقابل شداید وسختی‌ها ومصیبتها و اعمال تروریستی وخرابکارانه و توطئه‌های رنگارنگ امریکا مقاومت کردند ما میگوئیم این تجربه میتواند جنبه جهانی پیدا کند. امپریالیزم دامن خودش‌رادرسراسر جهان گسترده و بطور پیچیده و گسترده‌ای درجهان حضور دارد، شمی‌توان گفت که این مبارزه فقط در یک جبهه محدود زمینی برعلیه امپریالیزم و صهیونیزم گشوده بشود. سپس خبرنگار ما پرسید

می‌بخشید یعنی‌در سطح کشور ها باید سطرح بشود یا در سطح نهضتهای آزادی بخش و ملتها....

و وی در پاسخ این سئوال ادامه داد:

ما فکر میکنیم که هم در سطح نهضت ها میتواند مطرح بشود و هم در سطح کشورها، ما از تمام کشورهائی که بخواهند کم کم و بصورت انقلابی خودشان را از سلطه ابرقدرتها نجات بدهند، میخواهیم بیایند بسمت مردم خودشان، بیایند بسمت نیروهای مردمی. بیایند بسمت موضع‌گیری صحیح و اصولی در مقابل امپریالیزم وهمچنین از تمام نهضتهای آزادی بخش، فکر میکنیم که در این جبهه متحد بتوانیم ببینیم و بتوانند اینها کنار هم شرکت بکنند. طبیعی است که مطرح شدن این جبهه صفوف منافقین وصفوف آن کسانی که صادقانه میخواهند در جبهه کفر والحاد در جبهه استکبار جهانی بجنگد نشان خواهد داد و خود این یک اثر مبارک و میمونی خواهد گذاشت، در روابط بین‌المللی در جهت آزادی مستضعفین، وی سپس در پاسخ سئوال خبرنگار واحد مرکزی خبر در مورد اینکه این طرح، این اتحاد فقط در سطح کشورهای اسلامی است یا غیر از آن گفت: نه ما اسمش را بعنوان جبهه اسلامی عنوان کردیم، برای همین بر ویژگی اسلامی آن تاکید میکنیم، ولی این به آن معنا نیست که آن جبهه اسلامی پشتیبان همه مستضعفان جهان در سراسر کره‌زمین نباشد، نه این به این معنا نیست ولی خود جبهه از ویژگی اسلامی برخوردار خواهد بود.

لیبی از سلاح نفت علیه آمریکا استفاده خواهد کرد

رادیو طرابلس گزارش داد مردم این شهر و دیگر شهرهای بزرگ لیبی برای محکوم کردن توطئه‌های امریکا برای دومین روزپیاپی دست به راهپیمائیهای اعتراضی بزرگی زدند. مردم لیبی دراین تظاهرات آمادگی خود را برای دفاع ازهروجب خاک اینکشور اعلام کردند.
خبرگزاریها نیز گزارش دادند رئیس دفتر مردمی لیبی در ابوظبی تهدیدکرده است این کشور برای خنثی کردن سیاست‌آمریکا که هدف آن نابودی لیبی است ازسلاح نفت استفاده خواهدکرد. وی گفت سرنگون شدن دوهواپیمای لیبیائی بوسیله امریکا قسمتی از طرح امریکا برای ایجاد پایگاههای نظامی درکشورهای عربی و میخکوب کردن لیبی است که با این توطئه مخالف است. دیپلمات لیبیائی گفت این طرح همچنین شامل تصرف منطقه نفتی خلیج‌صدره است.
همچنین دولت لیبی درمورد تجاوزهوایی و دریائی آمریکا به حریم آبی و دریایی لیبی رسما به شورای امنیت سازمان ملل شکایت کرده است.
وزیر امورخارجه لیبی طی پیامی به رئیس شورای امنیت گفت: لیبی حق دارد تا برای حفظ حقوق حقه حریم هوایی و دریایی خوددست به اقدامات لازم بزند. درپیام لیبی آمده است هشت جنگنده هوایی امریکا دریک عملیات تحریک‌آمیز تروریستی دوجت لیبی را برفراز خلیج صیدره سرنگون کردند. و هواپیماهای امریکایی دوجت لیبی را که مشغول گشت برفراز آبهای لیبی بود موردحمله قراردادند واساسی‌ترین قوانین بین‌المللی را نقض کردند. از سوی دیگر ریگان رئیس‌جمهور امریکا طی سخنانی دریکی ازناوهای هواپیمابراین کشور گفت : جنگندههای هوایی امریکا به هرحمله‌ای متقابلا پاسخ خواهدداد.

اظهارنظر ریگان

ریگان درنخستین اظهارنظرعلنی خود باوقاحت اظهارعقیده کرد که لیبیائیها دشمنان آزادی هستند وصابرای گوشمالی دادن آنها دست به این حمله زدیم.
خبرگزاری پارس ازلوس‌آنجلس گزارش داد: رونالدریگان رئیس جمهور امریکا درنخستین اظهارنظرخود درباره حمله هواپیماهای امریکائی به دوهواپیمای لیبیائی درچهارشنبه گذشته باوقاحت اظهارعقیده کرد که لازم است بقول وی دشمنان آزادی درجهان ازحمله لیبیائیها راتحت تاثیرقرارداد. وی که درعرشه یکناوهواپیمابردر آبهای ساحل کالیفرنیا برمانورهای نظامی نظارت میکرد مجبور شد اعتراف کند که نیروی دریائی امریکا از اعلام خطرو دعاوی لیبی برخلیج صدره واقف بوده است.
درضمن علیرغم ادعای امریکا مبنی بربین‌المللی بودن آبهای خلیج صدره روز پنجشنبه سازمان ملل گفته دولت لیبی دائر برحاکمیت این کشور برخلیج صدره، را تائید کرده و گفت: لیبی ۹ سال پیش به سازمان ملل دائربرحاکمیت اینکشور برآبهای خلیج صدره اطلاع داده بود.
از سوی دیگر دولت امریکا جهت سرپوش گذاشتن برتجاوز آشکارهواپیماهای این کشور و پایان یافتن هرچه سریعتر این رسوائی اعلام کرد که جواستار آن است تامبادلهٔ خصوصی اعتراض بالیبی به سروصدای موجود برسرسرنگونی دوهواپیمای جت لیبی پایان دهد. ولی نماینده لیبی دربلژیک گفت که دولت لیبی حاضرنشد تایک یادداشت امریکا رابپذیرد.

وزیر دادگستری جمهوری اسلامی:

برنامه کارمن، اسلامی کردن وزارت دادگستری است

● لایحه قصاص متجاوز از ۱۹۰ ماده است که درواقع اقدامی جهت اسلامی کردن قانون مجازات است.
● دراجرای نیل به این اهداف مقدس، کلیه دانشمندان متعهد، روحانیون مبارز، قضات وحقوقدانان خداجوی را به کمک می طلبم

سید محمد اصغری وزیر دادگستری درگفتگوی اختصاصی خود با خبرنگار خبرگزاری پارس باپادآوری این مطلب که برنامه کارمن بطور کلی اجرای قوانین حیات‌بخش اسلام واسلامی کردن تمامی تشکیلات وزارت دادگستری است و درواقع دنباله همان برنامههای قبلی است و تلاش میکنم دادگستری را فعالتر کنم اظهار داشت:
قوه قضائی برای ایجاد یک دگرگونی درسازمان قضائی وتهیه وتنظیم قوانین مبتنی براحکام درخشان اسلامی لوایح متعددی تهیه کرد- ایجاد دستگاه قضائی اسلامی برپایههای جدید- تهیه وتدوین قوانین حقوقی- جزائی وآئین دادرسی مدنی وکیفری وبطور کلی مقررات دیگر برپایه موازین اسلامی می باشد.
وزیر دادگستری افزود: دردادگستری ٦ گروه که درهرگروه ۲ مجتهد فقیه وچند نفر حقوق دان شرکت دارند درجهت تهیه وتدوین قوانین بنیادی وظاهری واسلامی کردن کلیه قوانین سرگرم کارهستند که دراین امرپیشرفتهای خوبی داشته وهزارها ماده قانونی جدید برطبق موازین اسلامی تهیه کرده است.

وی بعضی لوایح را بشرح زیر نام برد: لایحه قصاص متجاوز از ۱۹۰ ماده که در واقع اقدامی در جهت اسلامی کردن قانون مجازات است، لایحه بازرسی کل کشور که نقش بسیار موثری در سالم سازی اداره کشوردارد، لایحه دیوان عدالت اداری، لایحه و آئیننامه اجرائی تشکیل پلیس قضائی، لایحه استخدام قضات مومن و متعهد، لایحه شورای سرپرستی زندانها، لایحه الحاق دادگاههای انقلاب به دادگستری، لایحه دادگاههای مدنی خاص، لایحه مجازات اخلال کنندگان در توزیع کالاهای سهمیه بندی شده، لایحه شرح وظایف دادستانهای انقلاب، لایحه مربوط به مواد مخدر، لایحه متهمینی که در بازجوئی از معرفی خود استنکاف میکنند.
وی افزود: شورای عالی قضائی متجاوز از ٤۰ الی ۵۰ لایحه در زمینه های مختلف تنظیم نموده که بعضی از آنها حاوی بیش از ۲۰۰ ماده است که بعضی ها به تصویب مجلس شورای اسلامی رسیده و هم اکنون در جریان اجراست و برخی دیگر در جریان بررسی و تصویب است.
وزیر دادگستری در ادامه این گفتگو در مورد مساله مهم امنیت قضائی با تاکید بر این نکته که اگر امنیت قضائی که در حقیقت تعیین کننده امنیتهای اقتصادی، اجتماعی و فردی است تامین نشود، مشکلات عدیده‌ای در مسیر رشد و تکامل انقلاب ایجاد خواهد شد به خبرنگار خبرگزاری پارس گفت: بنظر میرسد که ابتدا باید مفهوم امنیت قضائی را در یک جامعه انقلابی و درحال تحول مشخص کرد و تمام عناصری که سیمانه دسترنج دیگران را بطور غیر مشروع پایمال میکنند و تاکنون نیز از همین مسیر موجبات محرومیت اکثریتجامعه رافراهم ساخته اند، نمی توانند با استناد به‌اصطلاح امنیت قضائی همچنان به غارت مردم مسلمان ومحروم بپردازند.
آقای سید محمد اصغری افزود: از سوی دیگر وجود ناهماهنگی در یک جامعه انقلابی و در حال دگرگونی امری ذاتی و اجتناب ناپذیر است، مخصوصا اگر به این واقعیت توجه نشود که تمامی نیروهای ضدخدا و دریکلمه استکبارجهانی و در راس آنها شیطان بزرگ و اذناب داخلیش ازآغاز پیروزی انقلاب شکوهمند اسلامی تاکنون درمقام مبارزه بااین حرکت انقلابی و اسلامی برآمده‌اند.
وزیردادگستری افزود تامین امنیت قضائی درمفهوم صحیح تنها باتدوین و تصویب چندلایحه قانونی بطور جامع میسرومامکان پذیرنخواهد بود، بلکه باید زمینه‌های تامین امنیت راآماده نمود. علل و عوامل جرم را از بین برد و درواقع نبرد رابعلت آغاز کرد، نه بامعلول که البته مبارزه با علت و معلول هرچه هماهنگتر باشد و این دو به موازات هم انجام گیرد به مقصود نزدیکتر خواهیم شد.
سیدمحمداصغری وزیردادگستری درپایان با یادآوری این مطلب که دراجرای نیل به این اهداف مقدس کلیه دانشمندان متعهد- روحانیون مبارز- قضات و حقوق دانان خداجوی و عدالتخواه را به کمک می‌طلبم، اظهارداشت:
امیدوارم که باهماهنگی و همکاری بیشتر برادران مسلمان و متعهد دررسیدن به هدف تامین امنیت قضائی درمفهوم اسلامی موفق و باکمک خدا دربرابرامت شهیدپروروسفید باشیم.
وی در پایان تاکید کرد من بعنوان یک همکار کوچک به همه همکارانم توصیه میکنم محیط اداری رابصورت مرکزی فعال- پرکار- پرجوش- انقلابی- منظم و منزه ازاشکال و چهرههای بیگانه بافرهنگ اسلامی درآورند و محیط اداری رامرکز خدمت به مردم تلقی کنند.

ناوچه تبرزین برای حرکت بسوی ایران آماده میشود

ناوچه تبرزین همراه با سرنشینان تسلیم ناپذیر آن بزودی روانه ایران خواهد شد. بر اساس اطلاعات موثق ناوچه اینک در اختیار مقامات فرانسوی است و کار تحویل آن به ایران در جریان است. خبرگزاری پارس کسب اطلاع کرد ناوچه تبرزین از سوی دزدان دریائی تحویل مقامات فرانسوی بندر تولون شد، بزودی با فرماندهی یک افسر متعهد ایرانی بسوی آبهای ایران هدایت خواهد شد.

بر اساس گزارشات رسیده بیست وهفت تن از سرنشینان ناوچه که تسلیم اقدامات تروریستی مشتی راهزن دریائی نشدند و ازهرگونه همکاری با دزدان دریائی خودداری کردند با همین ناو عازم ایران خواهند شد و اینک این برادران فعالانه در آماده کردن ناوچه تبرزین جهت حرکت بایران شرکت دارند.
اسامی این برادران باین شرح در اختیار خبرگزاری پارس قرار گرفته است.
ناویانان: عباس اخوان - محمد رسول گل کرم نی- محمد صدری- عیسی یاقوت زاده- علی آتش رزم- فریدون ابدالی - مشهور نظری- مهناویان یکم: حسین گلاب تن-خدا کرم قنبری- حسن معظمی گودرزی- علی نعمت اللهی - سید حسین حسینی - کمال کدایی- حمید زنگنه- جواد کیانی مجاهد- حسن تیاور- نصرالله نظری- محمد حسامی- محمد همت- ابراهیم الیاسی- احمد غریبی - محمود قدرتی- و رضا کمالی.
مهناوی دوم احمد نحوی، گروهبان دوم غلامحسین پاکدامن و کارمندان فنی علی تدینی و عزیز شهدی.
یادآوری میشود ناوچه تبرزین پنجشنبه گذشته با سی و یک سرنشین در حالیکه بهمراه دو ناوچه دیگر بسوی آبهای ایران در حرکت بود در نزدیکی تنگه جبل‌الطارق از سوی گروهی از دشمنان انقلاب اسلامی که خود را سلطنت طلب مینامند ربوده شد.
سردستگی راهزنان را حبیب اللهی از فراریان رژیم ساقط شده پهلوی بعهده داشت.
همچنین یادآوری میشود دولت جمهوری اسلامی ایران مصرا از مقامات فرانسوی خواسته است تا ناوربایان را هر چه سریعتر به ایران تحویل دهد.
پیشتر گزارش خبرگزاریها، فرانسه اعلام کرده بود آمادهی دادن پناهندگان سیاسی به دزدان دریائی است و در این صورت آنها را به ایران مسترد نمیکند و از فرانسه نیز اخراج نخواهد کرد. بر اساس آخرین گزارشها دولت فرانسه اعلام کرده است سرنوشت ربایندگان تبرزین هنوز مشخص نیست و چنانچه لازم شود بر اساس قانون ۱۸۲۵ فرانسه میتوان آنها را بعنوان دزدان دریائی محاکمه کرد.

هشدار دولت جمهوری اسلامی ایران به دولت فرانسه

از سوی وزارت امور خارجه جمهوری اسلامی ایران در رابطه با ربوده شدن ناوچه نیروی دریائی کشور جمهوری اسلامی ایران اطلاعیه‌ای منتشر شد، متن اطلاعیه بدین شرح است: بدنبال اعلام نظر رسمی دولت جمهوری اسلامی ایران در مورد دزدان دریایی وزارت امور خارجه جمهوری اسلامی ایران یکبار دیگر اعلام می‌دارد که مجرمین باید از سوی دولت فرانسه به دولت ایران تحویل داده شوند و هر نوع مماشاتی در این زمینه از سوی دولت فرانسه باعث تشویق دزدی دریایی در سراسر جهان شده و باعث خواهد شد در افکار ملتهای جهان دولت فرانسه شریک آمریکا و مراکش در این توطئه خطرناک شناخته شود. دولت جمهوری اسلامی ایران هشدار می‌دهد که عدم اعلام رسمی اسامی همه دزدان دریایی و ملیتهای آنان از سوی مقامات رسمی دولت فرانسه این ظن را در اذهان بوجود می‌آورد که نقشه‌ای برای فرار دادن این دزدان وجود دارد و با آنکه احتمالاً افرادی دیگر از سایر کشورها منجمله فرانسه در این توطئه شرکت داشته‌اند.
وزارت امور خارجه جمهوری اسلامی ایران

سیاستهای آمریکا درپادشاهی سعودی

بگزارش خبرنگار خبرگزاری پارس ازواشنگتن، مجله خبری کرسنت اینترنشنال دریکی ازشماره‌های اخیرخود در مقاله‌ای پیرامون اوضاع اسفناک اقتصادی مردم مستضعف شبه جزیره عربستان که علیرغم ثروت سرشار طبیعی آن کشور رو به وخامت گذاشته به تشریح سیاست نفتی و اقتصادی پادشاهی سعودی پرداخته است.
درقسمتی ازاین مقاله چنین آمده است:
برطبق یک نظرخواهی که از سوی روزنامه عکاظ بعمل آمده ۱۱ نفر از هر۱۰۰ نفر مردم جده درموردبزرگترین آرزوی خود می‌گویند تنها آرزومندآن هستند که بتوانند حداقل یک باردرهفته خوراک گوشت داشته باشند. این موضوع برای کشوری که حدود صدمیلیاردذخیره ارزی دربانکهای امریکایی و اروپائی دارداز‌اهمیت خاصی برخوردار است.
قشارهای مختلف اجتماعی- اقتصادی و اختلافات فاحش طبقاتی و نیز از بین رفتن سنتهای اصیل مذهبی، کشور رابسوی سقوط و غرق شدن درفساد و تباهی پیش می‌برد. باتوجه به این مساله و نیز ازطرف دیگررشدسریع به اصطلاح صنعتی شدن کشوروانجام پروژه‌های عظیمی که بیگانه بانیازهای اقتصادی مردم جزیرة العرب و هماهنگ بامنافع غرب هست این کشوررا درآینده نه چندان دوربصورت یک مستعمره درخواهد آورد که برای اتباع کشورهای سرمایه‌داری که بواسطه فشاراقتصادی ناشی از روابط فاسد سیستم سرمایه‌داری مجبور به مهاجرت خواهند شد محل کاملا مناسبی خواهد بود.
فرودگاه جدیدی در جده احداث شده که یک برابرونیم فرودگاههای کندی- شیکاگو و لوس‌آنجلس می‌باشد. ساختمانهای این فرودگاه که همگی دارای تهویه مطبوع هستند، دیوارها و زمینهایش ازسنگهای مرمراپتالیائی پوشیده شده است و توسط مهندسین امریکائی ساخته شده است. درآینده نیزقرار است جنگلی متشکل از ۷۲۰

اعتبارنامه۵تن‌دیگراز نمایندگان‌بتصویب‌رسید

بقیه از ۱۲

درخود ان خرج نمیشود و یا به شیراز و یا به تهران میآید این شهرستان الان حدود هشتاد هزار جمعیت دارد ولی فاقد شهربانی است و چون دارای کارخانه‌های متعددی است، قهراً افراد مختلفی وارد این شهر میشود و محل عبور ایلات است به این جهت ناامنی فراوان است.

مردم تقاضای شهربانی کرده‌اند و گفته‌اند حاضرند کمک هم بدولت بکنند که شهربانی را تأسیس کند، مسئله دوم مسئله زه کشی است، این شهرستان روی یک لایه‌های آب سطحی قرار گرفته است و سالیانه خسارات فراوانی به جان ومال مردم میزند.

آب آشامیدنی شهر برای ۳۰ هزار نفر تامین شده حال آنکه هشتاد هزار جمعیت از این آب استفاده می‌کنند.

همچنین آب آشامیدنی در اطراف شهرستان مرودشت بخاطر سطحی بودن آب آلوده است و غالب مردم گرفتار بیماریهای عفونی و انگلی هستند.

راههای دهات خراب است و با وجودی که در کنار تخت جمشید و آتکوی سروان و آن بارگاه و دستگاه رژیم طاغوت قرار دارد اما هنوز راه درست وحسابی ندارد.

بسیاری از روستاها برق ندارند و برق میخواهند. مردم نسبت به تقسیمات کشوری اعتراض دارند که دولت باید به این مسئله رسیدگی کند. مسئله سوخت منطقه بسیار اهمیت دارد، چون در سال فعالیت زیاد است و احتیاج به سوخت و نیرو دارد و اگر نباشد کارهای کشاورزی منطقه متوقف خواهد شد.

زمین مهمترین مسئله منطقه

مسئله‌مهم‌دیگرمسئله است که در هر ده و روستا که میرویم می‌بینیم که دعوا برسر زمین است، از دولت می‌خواهیم که هرچه زودتر وضع زمین را روشن بکند. وی در پایان از سپاه پاسداران و استانداری فارس تقاضا کرد که امنیت را در منطقه برقرارسازند.

● سخنان نماینده مردم فسا

آخرین سخنران پیش از دستور حجت‌الاسلام احمد بهشتی نماینده مردم فسا بود که در سخنانش ضمن تسلیت بمناسبت وفات آیت‌الله محلاتی در رابطه با کابینه دکتر باهنر گفت:

کابینه ایشان، چند امتیاز دارد؟ یکی اینکه گفتند: اگر تشخیص دادیم که نمیتوانیم در این پست حساس انجام وظیفه کنیم با کمال شهامت به ناتوانی خود اعتراف می‌کنیم و جای خود را به افراد شایسته تر میدهیم. دیگر اینکه بعضی از چهره‌های آن از خود مجلس انتخاب شده‌اند.

دکتر باهنر، با کوله باری از تجارب وآگاهی‌ها

سوم اینکه شخص ایشان را اینجانب از فعالیتهای تبلیغی آبادان و از کلاسهای دوره دکتری دانشکده الهیات و فعالیتهایی که قبل از پیروزی و بعداز پیروزی انقلاب داشته‌اند، می‌شناسم و حتی موقعی که میخواستند کتابهای تعلیمات دینی مدارس را بنویسند، اینجانب را دعوت به همکاری نمودند که متاسفانه توفیق اجابت پیدا نکردم و ایشان از این راه خدمت بزرگی برای دانش آموزان انجام دادند.

چنانکه همه میدانیم بعد از پیروزی انقلاب ،ایشان درمتن جریانات مملکتی بوده‌اند وباکولهباری ازتجارب وآگاهی ها این وظیفه بزرگ رابرعهده گرفته‌اند واکنون مجلسی به همراه دارند که هم ناظر برکارهای ایشان وهم حامی ایشان.

برنامه گویای دولت

برنامه‌ای که به مجلس عرضه کرده‌اند گویاست ومن اضافه می کنم که اجراء موبه موی قانون اساسی برای ملت ما مایه جلب هرچه بیشتر اعتماد واطمینان است. درکشورهای سوسیالیستی وکمونیستی،دولتها به مردم ظلم می کنند ودرکشورهای سرمایه‌داری ،سرمایه‌دارها درکشور مامعیار است، نه شرق وغرب. درکشور اسلامی همچنانکه دولت باید قاطع باشد، باید سعهٔ صدراسلامی هم داشته باشد وعدل واحسان راتواماً به رعیت عرضه کند وبرخوردی علی وار،دربرابر دوست ودشمن وموافق ومخالف داشته باشد.

آرزوهای ملت

ازبین رفتن وابستگی اقتصادی وتامین استقلال فرهنگی وتوسعهٔ کشاورزی و دامداری وصنعت وبازسازی دقیق نیروهای انسانی وتقویت هرچه بهتر وبیشتر نیروهای دفاعی وانتظامی و به پایان رسانیدن جنگ تحمیلی با پیروزی ملت ومبارز باتورم وبیکاری وتقویت عقیده وایمان وبازگشایی دانشگاهها براساس معیارهای اسلامی ،ازآرزوهای یکایک افراد ملت است وکوشش دراین راه ها موجب رضای خدا وخلق است.

مشکلات مردم فسا

سخنی هم ازحوزه انتخابیهام بگویم. مردم باشصت هزار رایی که درروز ۲۲ رمضان برای انتخاب ریاست جمهوری به صندوق ریختند، درحقیقت ثابت کردند که طرفدار ومطیع ولایت فقیه هستند ودراین راه استوار بوده و هستند، اکنون ازدولت جدید قاطعانه میخواهم که نسبت به تامین برق روستاهای فسا اقدام جدی مبذول دارد. دراین منطقه روستاها وحتی مرکز بخشی وجود دارد که قبل ازپیروزی انقلاب ،برای آنها سیم کشی کرده‌اند ولی تاکنون به آنها برق داده نشده. سایر روستاهاهم به انتظار خدمات دولت هستند. راه وبهداشت وتامین مدرسه وآب آشامیدنی وآب برای کشاورزی،موردخواست جدی مردم است وی سپس ضمن تقدیر ازکابینه قبلی که درسال جاری سوخت کشاورزی راتامین کرده است ازدولت خواست که برای لوله‌کشی گاز کنگان اقدام کند.

● اظهاررئیس مجلس

پس از پایان سخنان پیش از دستور رئیس مجلس طی سخنانی ضمن محکوم کردن عمل هواپیماهای آمریکائی که دوفروند هواپیمای متعلق بکشور لیبی راسرنگون کردند گفت: دیروز هواپیماهای اف- ۱۴ آمریکا دو هواپیمای سوخوی کشور مسلمان لیبی را سرنگون کرد. قبل از آن هم حادثه ربوده شدن ناوچه خریداری شده مادرآبهای اسپانیا وپیدرش دزدان دریائی ازطرف بندرهای فرانسه اتفاق افتاد که فرانسه هنوز هم درمقابل خواست بحق مادرمورد تحویل دزدها مقاومت میکند.

توطئه وسیع امپریالیسم

رئیس مجلس افزود: پیداست که امپریالیسم غرب توطئه وسیعی را برای درهم شکستن بنیان اسلامی درمنطقه شروع کرده است.

وی افزود: درمورد سقوط هواپیماهای لیبی هیچ عذری برای استعمار آمریکا پذیرفته نیست وهیچ جوابی برای این تجاوز ندارد ومااین تجاوز راشدیداً محکوم می کنیم ودرمورد پذیرفتن دزدان دریائی هم فرانسه باید جوابی تهیه کند که درآینده بتواندبااین جواب امنیت خود را تامین نماید اینکه فرانسه بگوید مابا قوانینمان چه می کنیم؟

دزد یا پناهنده سیاسی؟

چه قانونی می تواند دردنیا مقبول باشد که دزدان مشخص را پناه بدهد وبگوید پناهنده سیاسی یا چیزی ازاین قبیل اگربودن یک ناوچه ومعطل نمودن گروهی ازمسئولان کشوردزدی نیست پس چیست؟

چه اسمی میشود روی آن گذاشت؟ کسانی که خودشان دزد بوده‌اند واختلاسها وجنایتهای آنها درپرونده هایشان موجود است واز طرف ایران تحت تعقیب هستند درآنجا هم مرتکب دزدی شوند وفرانسه بخواهد اسمی رویشان بگذارد ازاین به بعد هردولت وهرکشوری می تواند چنین قانونی برای خود داشته باشد که دزدان کشورهای دیگر راپناه دهد ازاین پس اگر کشتی‌ها وهواپیماهای شمادر آبهای خلیج فارس مورد دستبرد واقع شد وما خواستیم ازآن دزدها حمایت کنیم شما چگونه می توانید بما اعتراض کنید؟

عواقب نیرنگهای سیاسی

دردنیا فقط شمانیستید دیگران هم این گونه کارها رابلد هستند ومن اخطار می کنم مخصوصاً بدولت فرانسه که به عواقب این گونه نیرنگهای سیاسی توجه داشته باشد. رئیس مجلس افزود: همانطور که دیدید دولت ایران کشتی دانمارکی که حامل اسلحه برای عراق بود درآبهای خودش توقیف کرد واسلحه آنرا تخلیه نمود وسپس کشتی را به آبهای بین‌المللی تحویل داد وامنیتش راهم تامین کرد.

غوغا وجنجال برای کار بحق

اسلحه‌ای که به کشوری که بامادرحال جنگ بود میرفت خیلی طبیعی بود که ماآنرا بگیریم واین حقی است برای یک کشور در حال جنگ وبرای کارحق دیدید که چه غوغائی دردنیا براه انداختند که درحقیقت ثابت کردند که طرفدار ومطیع ولایت فقیه هستند ودراین راه استوار بوده و هستند، اکنون ازدولت جدید قاطعانه میخواهم که نسبت به تامین برق روستاهای فسا اقدام جدی مبذول دارد. دراین منطقه روستاها وحتی مرکز بخشی وجود دارد که قبل ازپیروزی انقلاب ،برای آنها سیم کشی کرده‌اند ولی تاکنون به آنها برق داده نشده. سایر روستاهاهم به انتظار خدمات دولت هستند. راه وبهداشت وتامین مدرسه وآب آشامیدنی وآب برای کشاورزی،موردخواست جدی مردم است وی سپس ضمن تقدیر ازکابینه قبلی که درسال جاری سوخت کشاورزی راتامین کرده است ازدولت خواست که برای لوله‌کشی گاز کنگان اقدام کند.

● اظهاررئیس مجلس

پس از پایان سخنان پیش از دستور رئیس مجلس طی سخنانی ضمن محکوم کردن عمل هواپیماهای آمریکائی که دوفروند هواپیمای متعلق بکشور لیبی راسرنگون کردند گفت: دیروز هواپیماهای اف- ۱۴ آمریکا دو هواپیمای سوخوی کشور مسلمان لیبی را سرنگون کرد. قبل از آن هم حادثه ربوده شدن ناوچه خریداری شده مادرآبهای اسپانیا وپیدرش دزدان دریائی ازطرف بندرهای فرانسه اتفاق افتاد که فرانسه هنوز هم درمقابل خواست بحق مادرمورد تحویل دزدها مقاومت میکند.

توطئه وسیع امپریالیسم

رئیس مجلس افزود: پیداست که امپریالیسم غرب توطئه وسیعی را برای درهم شکستن بنیان اسلامی درمنطقه شروع کرده است.

وی افزود: درمورد سقوط هواپیماهای لیبی هیچ عذری برای استعمار آمریکا پذیرفته نیست وهیچ جوابی برای این تجاوز ندارد ومااین تجاوز راشدیداً محکوم می کنیم ودرمورد پذیرفتن دزدان دریائی هم فرانسه باید جوابی تهیه کند که درآینده بتواندبااین جواب امنیت خود را تامین نماید اینکه فرانسه بگوید مابا قوانینمان چه می کنیم؟

دزد یا پناهنده سیاسی؟

چه قانونی می تواند دردنیا مقبول باشد که دزدان مشخص را پناه بدهد وبگوید پناهنده سیاسی یا چیزی ازاین قبیل اگربودن یک ناوچه ومعطل نمودن گروهی ازمسئولان کشوردزدی نیست پس چیست؟

چه اسمی میشود روی آن گذاشت؟ کسانی که خودشان دزد بوده‌اند واختلاسها وجنایتهای آنها درپرونده هایشان موجود است واز طرف ایران تحت تعقیب هستند درآنجا هم مرتکب دزدی شوند وفرانسه بخواهد اسمی رویشان بگذارد ازاین به بعد هردولت وهرکشوری می تواند چنین قانونی برای خود داشته باشد که دزدان کشورهای دیگر راپناه دهد ازاین پس اگر کشتی‌ها وهواپیماهای شمادر آبهای خلیج فارس مورد دستبرد واقع شد وما خواستیم ازآن دزدها حمایت کنیم شما چگونه می توانید بما اعتراض کنید؟

جمهوری اسلامی

اخبار ایران

جهاد با امریکا از جهاد با منافقین.....

بقیه از ۱۲

اسلامی مغرورانه خودشان را حتی قویتر از جریان اصلی انقلاب که اسلام بود می‌دانستند. خیال می‌کردند که آنها فاتح نهائی انقلابند، طبعاً ساواک و آمریکا و دشمنان دور و نزدیک ما چنین محاسبه‌ای را روی آنها داشت.

● جریان داخل زندان

اینها اینقدر مغرور بودند وخودشان را دست بالا می‌دانستند که در زندان هرکس که با آنها نبود هیچ به حساب نمی‌آمد، حتی بزرگترین شخصیتهای کشور، کسانیکه در زندان بودند اینها را می‌دانند، یک بچه مسلمانی که وارد می‌شد در زندان اگر همان روز اول با منافقین (مجاهدین خلق) همکاری نمی‌کرد یا با فدائیها همکاری نمی‌کرد او را یک مارک ساواکی یا بریده یا از این قبیل بهش می‌زدند و در زندان کاری می‌کردند که زندگی برایش دشوار باشد مناصبی که در زندان بود اصلاً به او واگذار نمی‌کردند مثلاً در زندان یکی مسئول قندان بود، یکی مسئول صابون بود، یکی مسئول برنامه حمام بود و یکی مسئول... اینها را از بین افراد خودشان تقسیم می‌کردند ومحال بود یکی از این کارها به دست یک آدم مسلمان بدهند و حاکم بر آنجا بودند و دادن یکی از این منصبها دلیل بود که این آقایان محبت دارند به این طرف و حتی سلام نمی‌کردند و جواب سلام اینجور آدمی را نمی‌دادند، واقعاً بنده خود مکرر در صحن زندان برخورد میکردیم با یک نفر که جزء آنها بود، جلوی ما که میرسید جواب سلام من را نمی‌داد و رد می‌شد. تهمت زدن، و چیزهائی از این قبیل و این‌ها فکر می‌کردند همه چیز دست آنها است. اصلاً احتمال نمی‌دادند در این جامعه نیروی دیگری هم باشد که بتواند علیه اینها کاری بکند. وقتیکه گروه ما، آیت‌الله طالقانی، آیت‌الله منتظری، آیت‌الله ربانی، بنده، آقای مهدوی کنی، آقای لاهوتی، آقای انواری، یک جمعی از کسانی که به هرحال جامعه روبشان حساب میکرد وارد شده بودیم در آنجا نظر دادیم که ما سر سفره کمونیستها نمی‌نشینیم و اینها نجس هستند و گفتیم که ما ایدئولوژی مجاهدین را محکوم می‌کنیم به همین دلیل اینها یک جریان در زندان راه انداخته بودند که اینگونه افراد را هم محکوم کنند که اینها یا ساواکیند یا بریده‌اند، اینجور بر خوردها بود، همین رئیس جمهور امروزمان آقای رجائی اینگونه مصیبتها را مدت طولانی از دست اینها کشید و بسیاری از این وزرائی که حالا جز وزرای شما هستند

● توطئه مشترک رژیم پهلوی و آمریکا

آمریکا از اول حساب کرد وقتی که انقلاب پیروز شد اگر یادتان باشد با یک طرح شیطنت آمیزی پادگانها را یک روز به روی مردم باز کردند و می دانستند اسلحه پادگانها را این گروههای سازمان یافته می‌برند ما ها نمی بریم چون اینها سازمان یافته و شاید در برنامه بودند و ریختند و هر چه می‌خواستند ازآن لوازمی که لازم داشتند از پادگانها بردند ماشین بردند، اسلحه بردند فشنگ بردند و چیزهائی که برای مثل امروز رویش حساب شده بود تهیه کردند این از نظر بنده به عنوان یک ناظر مطلع و به عنوان یک کسی که سیاست روز را یک کمی می‌فهمد یک توطئه بود که رژیم پهلوی و آمریکا مشترکا ریختند برای اینکه این عقبه‌ای که امروز ما با آن مواجه هستیم در راه ما ایجاد کنند و اگر یادتان باشد، تحلیل های آن روز روزنامه‌های خارجی، که ایران در ظرف دو، سه ماه اول تبدیل به لبنان دوم خواهد شد منتهی یک مقداری شدیدتر آمریکا می‌گفت شما جنگ داخلیتان شروع می شود ایران قطعه قطعه می شود و ما باز هم وارث بزرگترین قطعه ایران هستیم یک قسمتی ایرانستان می شود و یک قسمت دیگرش چیز دیگر می‌شود و ما هم سهیم هستیم محاسبات آنها هم این بود کلانترها را بردند یادگانها را بردند، هر چه می‌خواستند جمع کردند و این دو سال هم از منابع دیگر تغذیه شدند

● مخارج گزاف منافقین و پیکاریها

یعنی ساده نیست بنده با محاسبات معمولی می‌توانم بفهمم که سازمانی مثل مجاهدین خلق یا پیکار با این مخارج گزافی که امروز دارند نمی‌توانند روی پای خودشان بایستند، بنده که عضو حزب جمهوری اسلامی هستم و می‌بینم یک حزبی با آن وسعت، با این همه امکانات تبرع مردم مسلمان دنبالش دارند چقدر نیاز به پول و چقدر کمبود دارد همیشه ماده میلیون، ده میلیون مقروض هستیم، در صورتیکه خانه تیمی نداریم، اسلحه نداریم، ماشین مخفی نداریم، حقوق بگیر آن طوری نداریم، روی دوش همین افراد می‌گردد مجاهدین خلق که تا امروز دویست، سیصد تا خانه تیمی از آنها گرفته‌اند و بسیاری از اینها مثل آن دختر خانمی که در مصاحبه تلویزیونی دیدید حقوق بگیر بودند، بااین همه نشریه، با این همه ماشین، با این همه وسائل، با این همه موتور، اینها را از کجا می‌آورند؟ چه کسی پول می‌دهد ؟ این یک رقم کوچکی نیست یک دولت کوچکی بود، از کجا می‌آورند اینهاها ؟ حالا اسلحه را دزدیدند ، بلکه خیلی چیزها را بعداً وارد کردند. وسائل جاسوسی ظریفی که میخواستند از شوروی بخرند آنها خیلی گران قیمت بود اگر مجانی می‌دادند خودش یعنی پول، اگر پول هم می‌گرفتند برای ماها خریدن آن گونه وسائل مشکل است از بس که گران است از کجا اینها را می‌آورند؟

● رجوی: روسها با ما هستند

یک چیزی در این هواپیما گفته شد که من یقیناً نمی‌دانم وقتی بنی صدر و رجوی می‌رفتند نقل کردند، از این آقایان که برگشتند هنوز قطعاً نمی‌دانم خلبان گفته که رادارنشان می‌دهد که شوروی‌ها دارند می‌آیند چیزیهائی در را دار پیدا می‌شود که هواپیمای شوروی می‌آید رجوی گفته عیبی ندارد اگر روسها بودند بگوئید با من صحبت کنند البته من مطمئن نیستم به عنوان یک خبر قطعی نمی‌گویم ولی مکرر این را شنیده‌ام اگر چنین بوده قضیه خیلی عمیق هست معزی خلبان شاه هواپیما را به طرف فرانسه می‌برده (مهدآزادی) رجوی سرنشین دست دوم و شاید اول هواپیما میگوید نه از روس‌ها نمی‌ترسم آنها باما هستند البته این یک حدس سیاسی است ولی ما واقعیت را در اعمالشان می‌بینیم.

● حساب دشمن روی خانه‌های تیمی

در این خانه‌های تیمی که اگر مجموعشان را بخواهیم کرایه کنیم باید ماهی چند میلیون تومان پول بدهیم که لا بد می‌دهند و این همه افراد و این همه ماشین و اینطور چیزها اینها حساب دارد دشمن روی اینها خیلی حساب کرده بود و روی محاسبات عادی هم باید حساب کرد برای اینکه معمولا گروههای تروریستی که در دنیا هستند مثلاً بادرماینوف یا گروههای دیگر خیال میکنید اینها چقدر هستند در ایران غیر از نیروهایی که اینها پیش از انقلاب داشتند در دوسال و نیم است در محیط پر از تبلیغات و اتهاماتی که درست کرده بودند اینها دارند عضوگیری میکنند از این بچه‌هایی که در تلویزیون حرف زدند فهمیدید که دائماً داشته‌اند سربازگیری میکردند.

اینهمه اسلحه، اینهمه فرد، اینهمه خانه، آنهمه حمایت خارجی همه دارید می‌بینید که روزنامه‌های دنیا از آمریکا گرفته تا ژاپن دارند از این جریان حمایت میکنند آنروز اینجا چند هزار نفر در خیابان آمدند وهمه گفتند صدوپنجاه هزار نفر اینها راه انداختند، اینجور برایشان دارند کار می‌کنند یک جریانی اینجور دشمن در مقابل جمهوری اسلامی ساخته بود و خیلی به این امیدوار بود.

● گول زدن بنی‌صدر توسط منافقین

بنی‌صدر هم گول اینها را خورد والا بنی‌صدر شخصاً شهامت مبارزه مسلحانه و حتی مبارزه جدی ندارد او همان تیپ سخنگویی است مبارزه‌اش که وارد عمل بشود (ما که بنی‌صدر را می‌شناسیم) او در این مرحله نیست و به قول خودش خانمش ترغیب کرده بود که مبارزه کنید، این جریان موجود پیکاریها که دیدید برای خودشان رادیو فرستنده درست کرده بودند ومجاهدین که یکی از پایگاههایشان را دیدید چه جور بود دشمن اینها را درست کرده بود و فکر کرده بود روزی که لازم است جمهوری اسلامی را تبدیل به حمام خون میکند. اما چقدر جسارت‌ایشان

● غرق در پیروزی

مرحله مبارزه ما، به خدا ما آنقدر غرق در پیروزی هستیم که خودمان پیروزی هایمان را احساس نمی کنیم کی فکر میکرد در کجای دنیا جریان تروریستی حادی که عملش با آن وسعت بود که آنروز چندین خیابان تهران را خونین کردند و اولین انفجارشان، انفجار حزب جمهوری اسلامی بود که هفتاد و چند نفر از بهترین فرزندان ما راگرفتند و به خیال خودشان خیلی جاهای دیگر هم بودند و بنی صدر رفت که فردایش برگردد، یک کشوری اینگونه در حال جنگ با عراق و در حال مبارزه با همه اقمار آمریکا استبداد و استعمار با جریان نفاق و با جریان فساد اینگونه محکم و آسیب ناپذیر مواجه بشود اینها برای این مرحله خیلی حساب کرده بودند و روی نیروهای ملت احمقانه حساب نکرده بودند و روی نفوذ فرامین امام حساب نکرده بودند ملتاًایران‌هنوز در مرحله‌ای که با آمریکا می‌جنگد وچند لشگر عراق را در خاک خودش دارد و در جنگ وسیع دریائی، هوائی وزمینی و حتی دور ازمرزهایمان در آبهای اسپانیا هم مشغول نبردیم اینهامصلحت دیدند که این کاری را شروع بکنند و ضربه را حالا بزنند، اما نتوانستند ضربه بزنند از فضای موجود انقلابی علیه آنها استفاده شد و ملت، ملتی که در حال رزم است و بیدار و هوشیار است کار خودش را کرد و به این وضع اینها را انداخت که حالا دارید می‌بینید و این افتخار عظیمی است برای جمهوری اسلامی.

● طیف وسیع تروریستها

مطمئن باشید در هیچ دنیا و در هیچ جامعه‌ای جریان تروریستی به این وسعت و با این همه طیف وسیع خوب چندین گروه حالا دست اندرکارند. سلطنت‌طلب هست جبهه ملی هست که آنهم نوعی سلطنت‌طلب است، و بختیاریها باز تیپ دیگر، (منظورم طرفداران شاهپور بختیار است) این تیپها همه و با خفایت دشمنان و با برخورداری از یک طبقه کثیف وابسته سرمایه‌دار، وابسته به رژیم غرب که منافعش را در اینجا از دست داده و با آلودههای سکسی و اخلاقی کشور همه اینها با هم همکاری میکنند و اینجریان وسیع را درست کردند و پیش خودشان حساب میکردند که این آخرین مرحله است و این روزها هم لابد به گوشتان رسیده که در فرانسه شاهپور بختیار اعلام کرده‌است که همه افسرهای فراری که به اووفادار هستند بپیوندند به آقای آریانا که با ایشان بیایند ایران، ما در همین مسجد دانشگاه که متحصن شده بودیم که امام بیایند اطرافمان را آنها گرفته بودند همه اینها را داشتند و اینها هم بودند کاری نکردند حالا دعوت میکند حالا بیایید.

● همکاری همه جانبه ملت با مسئولین

از یک طرف اینها و از طرف دیگر ملت ما، واین ملت گوش بفرمان امام که وقتی امام می فرمایند که وظیفه است که حرکتهای مشکوک رااطلاع بدهید اینقدر اطلاع به مسئولان امنیتی می‌رسد که نمی‌دانند ازکجا شروع بکنند واینقدر ملت همکاری میکنند وبه طوری که اطلاع دادند درمساجد جوانها جمع شدند وهسته مقاومت درست کردند وکوچه‌های اطراف مساجد راخودشان می‌پایند. یک ملت اینجوری که حرکت شان رابه این خوبی دارد ادامه میدهد

● تشکر ازبرادران پلیس

وخوشبختانه امروز شاهد حرکت نسبتاً بهتری ازبرادران پلیسمان هستیم و من دو سه هفته پیش گله کردم وخودم راصحق درگله می دانستم وامروز باید تشکر کنم، گزارشات روزانه‌ای که می خوانم هرروز دراین تهران وشهرستانها موارد زیادی ازدستگیری ضد انقلاب رابرادران پلیس دارند انجام می دهند وبسیاری ازکشفیات را آنها دارند می کنند وحرکت بهتر شده است یعنی امروز ما این نقش راازپلیس انتظار داریم

درروز ضرورت همراه ملت است وبا ملت است و خود ملت است بحمدا... این مرحله هم آغاز شده وما امیدواریم که درآینده نزدیکی ازاین مرحله عظیم که آخرین جریان سیرتکاملی انقلاب است باگذشتن ازسد شاه پرستی وآمریکا پرستی بانفاق به مبارزه افتاده ونفاق وفساد راواین غده‌های چرکین راواین آلودگی هارا که دردامن این جامعه وجود دارد ودرخانواده ها نفوذ کرده این را ازدامن ملت پاک بکند

● جهاد اکبر چیست؟

به تعبیر پیغمبر اکرم همین جهاد اکبر است که می دانید پیغمبر ازجهادی که برگشت ودید مسلمانها خیلی خوشحالند ازپیروزی فرمود پیروزی مادرداخل باید باشد که البته ظاهر آن روایت جهاد بانفس است و می تواند جهاد بانفس به معنای نفس اعضای یک جامعه باشد، هردواش هیچ مانعی ندارد که مضمون حدیث مبارزه با نفس شیطانی خودمان باشد ومبارزه با شیاطین داخلی خودمان باشد که انصافاً هردو جهاد اکبر است وعین این تعبیر رادراظهارات رهبران چین هم دیده‌ایم که آنها مبارزات داخلی خودشان راصبارزات جهاداکبر می کردند

● جهاد باآمریکا همراه جهاد بامنافق

وجهاد با آمریکا وجهاد باشاه امروز جدای ازجهاد بامنافق وفساد داخلی نیست وهمینجا من ازاین روح حدیث شریف استفاده می کنم وامیدوارم که توجه بکنید جهاد با دشمن داخلی بدون جهاد در داخل وجود خودمان هم نمی شود یعنی اگرخودمان آلوده باشیم،خودمان تباه باشیم،اگرخودمان دچارانحراف باشیم،اگر خودمان دچار خود خواهی باشیم،اگر خودمان مصالح خلق رافدای مصالح شخص خودمان بکنیم واگر خودمان تقوای یک مسلمان انقلابی راناداشته باشیم ملاحیاً جهاد بادشمن راناداریم درقرون خودمان دشمن خودمان را اول مقهور کنیم وبعد ازمقهور کردن دشمن داخل وجود خودمان وایجاد ملکه تقوا وپرهیزگاری میتوانیم اینگونه عمل کنیم وبنده پیروزی سپاه راوپیروزی نیروهای رزمنده اسلام رامرهون همین روحیه میدانم که ازتقوااست ومتکی ازمبارزه بانفس است ومحصول جهاد با نفس است وحالااین

تفسیر آیه‌ای از قرآن

آیه شریفه هم که در دو خطبه است که خواندم و تا امروز معنی نشده و با توجه به این بحثی که کردم که معنایش را می‌فهمید این آیه بسیار جالبی است. انزل من‌السماء ماء فسالت اودیه بقدرها فاحتمل‌السیل.....

قرآن میفرماید که جریان حق و باطل را و مکتب حق را از مقابل جریانات باطل را اینجوری تشبیه میکند مثل آبی است که از آسمان نازل شده و در یک پهنای دشتی درحرکت است از مسیری میگذرد در مسیر هر گودالی از زمین به اندازه ظرفیت خودش از این آب بهره‌گیری میکند و درجریان حرکت سیل کفی روی آبرا میپوشاند که عبارتست از مقداری هوا مقداری آب و مقداری غبار و کثافت بصورت حبابهائی روی آبرا میگیرد در جریان حرکت این آب، آب که حق است می‌ماند ولی امواج حبابها را و کفها و این زوائد را و این معجون هوا و آب و غبار وکثافت را با یک موج از بین میبرد اما الزبد فیذهب جفاءً واما ماینفع‌الناس...کف رواز میکند و می‌رود و نابود میشود آن که مفید برای مردم است که همان حق است و همان آب است و همان جریان اساسی است و در تشبیه ما همین میمند و همین جریان انقلاب است می‌ماند و ما امروز شاهد مصداق این آیه در کشور خودمان هستیم کفی که روی آب را می‌گیرد معجونی است از نفاق استبداد و کفر و استعمار و این ملت خروشنده و توفنده در حرکت خودشان مسیر خودشان را طی کرده‌اند و به آنجائی که باید برونند میروند وحرکت انقلابی راه تکاملی خودش را دارد طی میکند اعوذبالله من‌الشیطان‌الرجیم. بسم‌الله‌الرحمن‌الرحیم الم تر کیف فعل ربک باصحاب‌الفیل.....

خطبه دوم:

بسم الله الرحمن الرحیم الحمدالله رب العالمین و الصلوة و السلام علی رسول الله و آله الائمة المعصومین و..... خطبه دوم را قرار گذاشتیم چند مسئله ازمسائل روز باشد که با اختصار به خدمتتان عرض می کنم. طلاع شما از مسائل روز ضروری است.

● سالگرد به توپ بستن مسجد گوهرشاد

امروز می دانید که مصادف با سالگرد به توپ بستن مسجد گوهرشاد در زمان رضاخان است که برای شهدای آنروز از خداوند طلب رحمت می کنیم وبرای کسانی که آن جنایت را مرتکب شده اند عذاب بیشتر می خواهیم.

● کنفرانس اوپک و کارشکنی عربستان

مساله امروز مسئله روز است در جهان اسلام که جریان کنفرانس اوپک است که در ژنو الان برپا است کشورهای نفت خیز الان آنجا جمع شده اند که راجع به قیمت نفت بحث کنند متأسفانه اخباری که تا امروز بما می رسد نشان می دهد که عربستان سعودی در این کنفرانس کارشکنی می کند. مثل گذشته منافع مردم را، منافع محرومان منطقه رافدای منافع غربی ها می کند. امروزعربستان بصورت ظاهری نفتش را ۳۲ دلار می فروشد و ایران ۳۶ دلار و کشورها با قیمتهای مختلف قرار بر این بود که در اوپک تصمیم بگیرند تصمیم واحد و اجماعی که کشورهای نفت خیز سیاست واحدی و قیمت واحدی در مقابل استعمارگران که عمری این طلای سیاه رااز ما به مفت برده اند حقوق مردم را بگیرند تاآنجائی که ما خبر داریم عربستان هنوز حاضر نشده قیمت اکثریت قاطعی که نماینده مردم در اوپک پیشنهاد می کنند نفتش را گران بفروشد چرا؟ آیا عربستان نیاز دارد به پول که مهر قیمت می خواهد نفت بفروشد این چوب که نیست. می دانیم عربستان نزدیک روزی چهار صد میلیون دلار پول می گیرد و جا ندارد این پولهارا بریزد. بعلاوه پول حجاج و پولهای دیگری که می گیرد. پول نفت اینقدر می گیرد برای چه اصرار دارد روزی‌اینقدر نفت بفروشد؟ می گویند چهارده میلیون، خودش میگوید ده یازده میلیون ما نمی دانیم آنهم از اسرار است.

● درخواست ایران و دیگر کشورها از عربستان

حواست کشورهائی مثل ایران و لیبی و ونزوئلا و بعضی از کشورهای دیگر مثل نیجریه این است که عربستان نفش را یک مقدار کمتر صادر کند. بجای ۱۱ میلیون یا ۱۴ میلیون، هفت میلیون، شش میلیون صادر بکند، زیربار نمی‌رود چرا؟ برای اینکه بازار پرباشد، برای اینکه محازن آمریکا و انگلیس و آلمان و فرانسه پرباشد و نیاز نداشته باشند که اینطرف و آنطرف بروند و نفت را به قیمت واقعی نخرند. خوب نفت صادر می کنید چرا در قیمت با بقیه کشورها توافق نمی کنید.

●سیاست نفتی عربستان در جهت حفظ منافع غرب

ایران می گوید ما از ۳۶ دلار پائین‌تر نمی‌بریم عربستان می گوید، ما از ۳۴ دلار بالاتر نمی‌بریم یعنی چه؟ تهدید می کند که اگر شما نپذیرید ممکن است از سی دلار هم کمتر بفروشیم. من بعنوان یک مسلمان شرمسارم ومتاسفم که اطراف قبله مسلمانها و پایگاه عظیم و خاستگاه عظیم اسلام در دست مسئولانی باشد که با مصالح مسلمانها اینطوری برخورد می کنند وبرای حفظ منافع غرب تا این حد پشت به مردم می کنند و پشت به ملتهای مظلوم می کنند. این مسئله، مسئله کوچکی نیست اگر عربستان با ما همکاری می‌کرد قیمت نفت این نیست، در یک بشکه نفت محصولاتی بدست می‌آید که بقیمت الماس به خود ما فروخته می‌شود. امروز نفت برای سوختن وبنزین کافی نیست. چرا با منافع اسلام این طور برخورد می‌کنند؟ و چرا با برادران مسلمان این‌طور برخورد می‌کنند. این را عربستان باید جواب بدهد و مسئولان عربستان باید بگویند و اگر این را جواب نگویند یک روز جواب را خواهیم گرفت. و دوستانه الان می‌گوئیم و تقاضا می‌کنیم و با محرومان باشند و با مستکبران نباشند.

●ربوده‌شدن ناوچه ایران

مسئله دیگری که اتفاق افتاد و درخطبه قبلی هم گفتم ربودن ناوچه ما بود. البته در یک مسئله تمام شده است اما قضیه ریشه‌دار است، و ما باید به این مسائل بیشتر برسیم. در خلیج فارس یک کشتی دانمارکی را که به آبهای ما تجاوز کرده بود و اسلحه برای صدام می‌برد که علیه ما بجنگد به حق بازداشت کردیم و اسلحه‌های عراقی را پیاده کردیم و کشتی را آزاد کردیم که برود در همین کشورهای اسلامی از این عمل، چقدر تبلیغات سوء علیه یک جریان حق کردند و روزنامه‌های بنام مسلمان به ما دزد دریائی گفتند و ما را راهزن دریائی و ناقض قراردادهای بین‌المللی خواندند و گفتند شما امنیت تنگه هرمز را چه کردید و از این حرفها ولی همین روزنامه‌های قلم به مزدوقتی که دزدان دریائی با حمایت فرانسه و مراکش، کشتی ای را می‌ربایند و می‌برند و هم قوانین را نقض می‌کنند به آسانی از آن می‌گذرند و آن را یک عمل قهرمانانه و یک ضربه بر پیکر جمهوری اسلامی قلمداد می‌کنند.

● سرقت ناوچهٔ ایران ، یک عمل قهرمانانه!!

این چه وجدان کثیفی است که امروز این گونه تیپ در دنیا دارند؟ چه جورقضاوتی است؟ یک کشوری در حال جنگ محمولهٔ جنگی یک کشتی را در آبهای خودش بگیرد اما دزدان دریائی با حمایت دزدان غیر رسمی آن جنایت را مرتکب بشوند دزدها را فرانسه باصطلاح طرفدار حقوق بشر در خاک خودش پناه بدهد- و من نمی‌دانم که آیا تا بحال به‌آنها پناهندگی سیاسی داده است یا نه؟ کلمه مهم نیست بهر حال آنها را حمایت می‌کند. این چه انضباطی است؟ و این چه مراعات مقررات بین‌المللی است که امروز دنیا دارد؟ و همین لاشخورها ایران را متهم می‌کنند که اینها اصول قوانین بین‌المللی را مراعات نکردند و در قضیه گروگانها چه با ما نگفتند؟ و افرادی مثل بنی صدر معزول فراری هم آنجا که میرسند همین چیزها را تکرار می‌کنند. این جریانات بهم مربوط است وهمهٔ اینها همراه با این تروریسم‌ها و داخلی، که بحمدالله روبزوال است همه دست به هم داده بود برای آنکه ضدانقلاب را خوشحال بکنند و روح بدهند ونشاط

سیمای حوادث گیتی در آئینه مطبوعات جهان

سناتوردنتون: ممکن است کادرهای تروریستی از میان جنبش‌های افراطی آمریکا رشد کند!

از: واشنگتن پست THE WASHINGTON POST.

از زمانیکه‌سازمان‌جاسوسی‌آمریکا «سیا» گزارش سالیانهٔ خود را در مورد عملیات تروریستی منتشر کرده است، تنها سالانه بطور متوسط ۱۸۰ عمل تروریستی در سراسر جهان مشاهده شده است، حال آنکه اخیراً سیا کشف کرده است که ۷۶۰ عملیات تروریستی تنها در سال ۱۹۸۰ در سراسر جهان صورت گرفته است. این مسئله فعلاً باعث شده است که کنگره تحقیقاتی تحت عنوان آزادی مدنی انجام دهد و سیاستمداران محافظه‌کار را در بارهٔ خطر امنیت ملی هشدار دهد. دولت ریگان باتوجه بگفتهٔ هیگ در مورد تروریسم بین‌المللی در سیاست خارجی به این موضوع اهمیت زیادی داده و بر همین اساس سازمان سیا برنامهٔ خود را منطبق با چنین سیاستی نموده است. در کنگرهٔ آمریکا نخستین موضوع مورد بحث پیرامون کمیتهٔ فرعی سیا در مورد امنیت و تروریسم خواهد بود که این کمیته جدیداً ایجاد شده است و رئیس آن سناتور جمهوریخواه از ایالات آلاباما بنام «جرو بادنتون» است. قرار است یک گزارش کامل بوسیلهٔ سیا منتشر شود که در آن در بارهٔ ۵۹۵۴ حملهٔ تروریستی که در سراسر جهان بین سالهای ۱۹۶۸ تا ۱۹۷۹ صورت گرفته بحث شده است. بعضی‌ها ایجاد کمیتهٔ فرعی سنا را که در مورد تروریسم صورت گرفته جانشینی برای کمیتهٔ فرعی در مورد امنیت داخلی که هدفش تحقیق و مطالعه کلیه فعالیتهای خرابکارانه منجمله سرنگونی حکومت بود میدانند. دنتون همچنین قصد دارد در مورد عملکرد مطبوعات راجع به مسایل بسیار حساس مطالعه کند. دنتون معتقد است که موضوع امنیت و تروریسم خیلی وسیع است و معتقد است که باید یک نظر کلی به همهٔ جوانب قضیه انداخت و دید که چگونه فعالیتهای «اف.بی.آی» با «سیا» هماهنگ است. بنابه گزارش جدیدی خواسته شده است رادیکالهای داخلی سرکوب شده و امنیت داخلی مجدداً اعاده شود. این گزارش هشدار میدهد که کادرهای تروریستی از میان جنبش‌های افراطی آمریکا ممکن است رشد کنند و طرح دیگر اینستکه، روحانیون، دانشجویان، تجار، مقامات کارگری و صاحبان بنگاههای تولیدی ممکن است بدون اینکه آگاه باشند به چنین فعالیتهای محربی کشانده شوند مقامات معتقدند که مسایل بزرگتری دارند که از آن جمله جنایات سازمان یافته، و جنایات مربوط به فعالیتهای سازمان‌های ضد جاسوسی خارجی..... می‌باشد و مسئلهٔ تروریسم در ردهٔ هفدهم اهمیت قرار دارد و رئیس «اف.بی.آی» حتی خواسته است تا در ۲۱ موقعیت شغلی دائمی این سازمان در مورد تروریسم تقلیل داده شود و افزود که در سه سال گذشته تعداد عملیات تروریستی در آمریکا کاهش یافته است. گروههای فعال تروریستی در آمریکا که بنا بگفته مقامات «اف.بی.آی» بیشتر گروههای ضد فیدل‌کاسترو و گروه تروریستی ناسیونالیستهای پروتوریکو بوده‌اند که طی چند سال اخیر دامنهٔ عملیاتشان بسیار کم شده است. مقامات «اف.بی.آی» میگویند که فعلاً سرگرم تحقیق پیرامون ۱۰ سازمان از حزب کمونیست کارگران گرفته تا کوکلوکس کلان و ۴۷ فرد که فعلاً تحت جستجو قرار گرفته‌اند می‌باشد.

از: روزنامه واشنگتن‌پست

مخالفت با هزینه‌های نظامی ریگان

واشنگتن پست گزارش داد یک گروه پارلمانی از نمایندگان کنگره آمریکا در پی پیشنهاد افزایش هزینه‌های تسلیحاتی اینکشور، از سوی ریگان، بعنوان گروه مخالف با این برنامه، تشکیل شده است.

این گروه، تأکید کرده‌اند که با برنامه تسلیحاتی جدید ریگان که هزینه‌های گزافی در برخواهد داشت و شدیداً مخالف هستند و علیه آن در کنگره آمریکا مقاومت خواهند کرد.

ناظران براین عقیده‌اند، که وزارت دفاع آمریکا محور اساسی مخالفت این گروه خواهد بود، و این گروه که از نمایندگان محافظه‌کار و لیبرالها تشکیل شده است، در همین رابطه روز ۲۱ مرداد با وزیر دفاع اینکشور ملاقات و مخالفت خویش را با این برنامه ریگان به اطلاع وی رساند..

از: روزنامه «سویتسکایا روسیا»

۲۰ سال تولید سلاح ویرانگر

روزنامه «سویتسکا یاروسیا» چاپ مسکو نوشته است که وزارت جنگ امریکا بیست سال است که به کار تولید سلاحهای ویرانگر دسته‌جمعی مشغول است..

این روزنامه افزوده است که ۳۸۰ کلاهک نوترونی بر موشکهای «لاس» تعبیه و ۸۰۰ گلوله توپ گردآوری خواهد شد..

روزنامه یادشده تأکید کرده است که واشنگتن به خواستها و فریادهای کشورهای سوسیالیستی در ضرورت اتخاذ تدابیر لازم بخاطر جلوگیری از تولید و بروز این سلاح ویرانگر و عقد موافقت‌نامه منع تولید و ذخیره‌سازی آن، هیچ‌گونه توجهی نکرده است.

از: روزنامه «النداء»

نقشه‌های آمریکا و اسرائیل در لبنان

روزنامه «النداء» چاپ بیروت در شماره ۲۴ اوت خود نوشت که کتائبی‌ها اخیراً ۱۴ وسیله رزمی از صهیونیستها دریافت کرده‌اند که از جمله چند زره‌پوش به چشم می‌خورد.

از سوی دیگر انعام رعد رئیس حزب سوری قومی اجتماعی تأکید کرد که اظهارات بشیر جمیل در واشنگتن و ادامه اتکا به منابع تسلیحاتی صهیونیستی دلیلی است بر تطبیق نقشه‌های صهیونیستی و امریکائی درمورد منطقه و ایجاد کمپدیوید تازه‌ای در خاک لبنان.

رعد در بیانیه‌ای که در بیروت انتشار داد حزب کتائب را مسؤل شکست مأموریت کمیته پی‌گیری عربی و تلاش به ایجاد تفاهم میان لبنانی‌ها، دانست..

از: اللواء، چاپ بیروت

فالانژهای لبنان آثار قدیمی قلعه جبیل رادزدیدند

اللواء

روزنامه لبنانی «اللواء» درشماره ۶ اوت ۸۱ (۱۵ مرداد) خود نوشت دومرد ناشناسی توانستند که آثار قدیمی گران قیمتی ازقلعه جبیل که بهای آن دهها میلیون لیره لبنانی ارزش داشت سرقت کنند.

این روزنامه گزارش داد: میلیشیای حزب فالانژ لبنان خود عمداً پلیس قانونی لبنان راکه وظیفه نگهبانی آثار قدیمی قلعه جبیل رابعهده داشتند ازمحل دور کرده سپس آثار قدیمی رابوسیله چند کامیون بارکرده بجای نامعلومی بردند دراین روز مسافرت بشیر الجمیل ازبیروت به واشنگتن صورت گرفت.

ازروزنامه تشرین

استفاده ازسلاح نفت علیه صهیونیسم

روزنامه تشرین چاپ سوریه درشماره اخیر خود خواستار استفاده ازسلاح نفت درجنگ علیه دشمن صهیونیستی، شده است. این روزنامه درتفسیر سیاسی خودنوشته است که هرسخنی پارفتاری تاوقتی ازمرحله حرف فراتر نرفته باشد نمیتواند دراستفاده ازتوان وامکانات اعراب وازجمله نفت درخطوط رویاروئی سیاسی ونظامی مورد استفاده موثر قرار گیرد.

روزنامه افزوده است چنانچه این توان اعراب درخدمت جنگ سرنوشت سازقرار گیرد شاید بدون شلیک حتی یک گلوله قادر به فراهم کردن زمینه برقراری صلح عادلانه وفراگیر وپایدار گردد.

پیرامون تجاوز اخیر اسرائیلیها علیه لبنان وحمایت امریکا ازآن، روزنامه تشرین نوشته است که این تجاوز یک تلاش آمریکایی است که باوضع داخلی لبنان ارتباط پیدامیکند وهدف ازآن آسیب رساندن به سازمان مقومت فلسطین ازنظر سیاسی ونظامی وزیر فشار قرار دادن سوریه ولبنان وپشتیبانی ازقراردادهای کمپ دیوید درکشورهای عرب وتشویق به ظهور علنی آن است وهدف اصلی درواقع این است که امریکا ازجنگ نیروهای مقاوم اعراب نجات پیدا کند و وابستگی رابراعراب تحمیل وآنها رابه تسلیم دربرابر دشمن وادارد.

روزنامه تشرین درمقاله خود به لزوم تقویت قدرت دفاعی اعراب درخطوط مقدم جبهه مبارزه درسطحی که بتوانند ماشین جنگی صهیونیسم رافلج سازند، دعوت نمود.

از: مجله «آفریقای جوان»

اجحاف صندوق بین‌المللی پول

مجله افریقای جوان چاپ پاریس در آخرین شماره خود، پیرامون کمکهای صندوق بین‌المللی پول به پاره‌ای از کشورهای جهان، نوشته است: شرایطی که این صندوق برای پرداخت وام قائل شده است بسیار سخت و در حقیقت یکنوع اجحاف است که گرفتاریهایی توام باتعر شدید، در افریقا نسبت به این صندوق ایجاد کرده است. چون این شرایط موجب شده‌اند، پیشرفت اقتصادی در کشورهای افریقا، کند شود، و از سوی دیگر ارزش پولهای این کشورها را پائین بیاورد.

این مجله تاکید نموده است، عواقب اجتماعی ناشی از اجرای شرایط ستمگرانه این صندوق برای پرداخت وام، اکثرا ویرانی را بجای عمران، درپی داشته و پیروی از دستورات صندوق فوق، روی طبقه کارگر و زحمتکشان که همواره فشار سنگین تورم و افزایش مداوم قیمتها را بدوش میکشند اثر مستقیم گذاشته و بالاخره آنچه این صندوق بعنوان کمک به چنین کشورهایی پرداخت میکند در حقیقت وامهایی است، با بهره‌های کمرشکن که بردوش ملل این کشور تحمیل میشوند.

از: مجله اکونومیست، چاپ لندن

رکود اقتصادی امریکا

مجله اکونومیست چاپ لندن تحلیلی از وضع اقتصادی آمریکا، چاپ کرده که طی آن آمده است بطور کلی تولیدات این کشور درماههای آوریل و ژوئن گذشته درحدود ۲٪ از میزان تولید معمولی، کاهش داشته و درمقابل قیمتها در همین مدت حدود ۶٪ افزایش نشان داده است.

این مجله اضافه کرده است که فعالیت معاملات نقدی درماههای مه و ژوئیه نیز در حدود ۳/۳ درصد پائین آمده که این مسائل ادامه رکود دائمی را در امریکا تا پایان سال جاری نشان میدهد. و درهمین حال نمایشگر این حقیقت است که ایالات متحده امریکا در نیمه راه رسیدن به مرحله اوج تورم اقتصادی است که ممکن است تا ۲/۵ درصد بالغ گردد.

از: روزنامه لوکونبینه، چاپ فرانسه

حسن هابره، قبیله‌پرست مرتجع!

روزنامه لوکونبینه چاپ فرانسه اخیرا در مصاحبه‌ای با عبدالرحمن حمدان دبیر اجرایی سابق شورای فرماندهی نیروهای مسلح شمال چاد که استعفای خود را دهم ژوئیه جاری در خرطوم اعلام نمود منتشر ساخت.

حمدان اظهار داشت تمام کسانی که با هبره همکاری میکردند وی را خوب نشناخته‌اند چرا که او یکی از عوامل اساسی فاجعه چاد است و مسئولیت مخدوش ساختن وحدت ملی این کشور متوجه اوست.

عبدالرحمن، حمدان حسن هابره را به فقدان وطن‌خواهی متهم ساخت و او را نژادگرای مرتجع قبیله‌پرست توصیف نمود.

دبیر اجرایی سابق نیروهای هابره عصیانگر، تائید کرد که وی مدعی انقلابیگری است ولی به جز به قدرت و رسیدن به آن به چیز دیگری نمیاندیشد، ولو با گذشتن از روی جنازه هزاران هموطن باشد.

از: روزنامه الوطن چاپ کویت

مصر آبستن انقلاب است!

روزنامه کویتی الوطن گزارش داده است که مصر در حال حاضر ابستن انقلاب است و بدانجا میرود که شخصیت عربی خود را بازیابد و پرچمدار آزادی و سوسیالیسم شود و مرکز تجمع و بسیج مبارزان وحدت عربی و پایگاه رهایی و انقلاب اعراب و سرنیزه فرورفته آن در سینه امپریالیسم و صهیونیسم گردد.

روزنامه الوطن قطعیت زوال رژیم حاکم مصر را تاکید کرد. و افزوده است شن‌های روانی که رژیم مصر بر آن قرار گرفته است. او را همانند سایر استعمارگران خواهد بلعید..

روزنامه مذکور ضمن یادآوری سرکوب و اختناق علیه مردم مصر و تبدیل این کشور به مهمترین منطقه نفوذ استعماری و صهیونیستی، نوشته است که این رژیم هم اکنون در سنگر واحدی با استعمارگران و علیه امت عرب قرار گرفته است و به صورت چماق امریکا بر سر مبارزان مصر و افریقا و منطقه عربی فرود میاید..

گزارش مذکور، سیاست اقتصادی رژیم مصر که این کشور را به دست بستانکاران بیگانه، سپرده است مورد نکوهش قرار داده و خاطرنشان کرده است که بدهی‌های مصر به ۲۰ میلیارد دلار رسیده، همچنان افزایش مییابد و وام گرفتن استقراضی نیز به صورت یک ضرورت جدی درآمده است..

این روزنامه نوشت مصر دوران سادات توسط دلالان و مقاطعه‌کاران استعمارگر و رشوه‌گران حرفه‌ای و دارندگان کسب حرام گردانده میشود، که خون ملت را مکیده و کشور را قطعه بقطعه با دلار معاوضه میکنند وزندگی را بر مردم تنگ کرده و محروومان و تهیدستان را زیر فشار هرچه بیشتر قرار دهند..

الدستور
Ad Dastour

از مجله الدستور چاپ لندن

لشکرکشی نمیری به جنوب سودان!

مجله الدستور چاپ لندن گزارش داد که رژیم سودان اخیراً جنبش دمکرات جنوب کشور را مورد تصفیه قرار داده و رهبری‌های آن را به کسانی سپرده است که با غرب و صهیونیستها مرتبط‌اند و رژیم نمیری را هم تائید میکنند.

الدستور در مطلب خود درباره مسئله جنوب سودان افزوده است که رژیم سودان در جنوب کشور از نیروهای مسلح جهت سرکوبی جنبش انقلابی دمکرات استفاده میکند...

مجله یاد شده اضافه کرده است که هیئت حاکمه سودان جنوب کشور را به منجلابی تبدیل کرده است که وجدان آگاه ملی از این بی‌خبر مانده و به صورت چراگاهی ویژه طایفه هزار فامیل و رواج فساد درآمده است.

از: مجله الظفره، چاپ ابوظبی

تعیین اولویت‌ها برای جهان عرب

مجله الظفره چاپ ابوظبی در آخرین شماره خود خواستار شده است که جدول رده بندی اولویتها برای تعیین میزان اقدام فعالیت و کارائی هر کشوری از کشورهای عربی، مجددا تنظیم شود، تا بدینوسیله با اوضاع نابسامان و عقب گردهائیکه اکنون در جو حاکم بر جهان عرب حکمفرما است، مقابله و مبارزه شود.

این مجله، اولویتهای اقدام کشورهای عربی را مشخص ساخته و نوشته است: لازم است که جبهه‌های عربی در برابر فعالیت جنبش مقاومت فلسطین گشوده شوند و موانعی که مبارزات ملت فلسطین را از دشمن صهیونیستی جدا کرده‌اند، از میان برداشته شوند، و نفت اعراب بعنوان یک سلاح عربی کارساز، علیه دشمن بزرگ امت عرب، بکار گرفته شود و کشورهای عربی با امریکا، این هم پیمان دشمن صهیونیستی، که دشمن حقیقی است، قطع رابطه کنند. این مجله در سر مقاله خود همچنین خواسته است که یک نیروی نظامی مشترک عربی که بتواند لبنان را از تجاوزات دشمن صهیونیستی حمایت کند، تشکیل شود.

مجله پیشنهاد کرده است که اختلافات موجود میان اعراب در هر شرایطی و یا هر حجمی که باشند، مسائلی اساسی بشمار نمیآیند، زیرا مبارزه با دشمن واقعی امت عرب اصل مساله را تشکیل میدهد که باید برطرف گردد و محیط سازگاری برفضای جهان عرب حکمفرما شود.

از: روزنامهٔ القبس چاپ کویت

سیاست نفتی عربستان سعودی علیه امت عرب است

روزنامهٔ «القبس»، چاپ کویت در شمارهٔ اخیر خود ضمن تحلیلی در بارهٔ «سلاح نفت» نوشت:

اعراب می‌توانند برای تحقق هدفهای مقدس و مسئله سرنوشتساز خویش از این اسلحه مهم بهترین استفاده را بکنند.

این روزنامه در رابطه با این مسئله، سیاست نفتی عربستان سعودی که بازارهای جهانی را پر از نفت کرده است مورد انتقاد قرار داده و نوشته است که با این سیاست، عربستان سعودی خود را در ردیف کشورهائی قرار داده که این ثروت عظیم و حیاتی امت عرب را علیه خود این امت، بکار گرفته‌اند.

شیخ زکی یمانی وزیر نفت عربستان سعودی وطراح سیاست نفتی این کشور

روزنامه «القبس» در تشریح این واقعیت نوشته است: پر کردن بازارهای جهانی نفت، از این ثروت، بدون برنامه‌ریزی دقیق با هماهنگی و روش متحد که همه کشورهای عضو اوپک با آن موافقت کرده باشند، موجب شده که کشورهای صنعتی وارد کننده نفت، اقدام به ذخیره مقادیر بسیار زیادی از این ماده مهم انرژیزا، کرده تا از آن برای مدتی طولانی استفاده کنند و از موضع قدرت در باره تعیین قیمت با کشورهای صادر کننده نفت وارد هر نوع مذاکره اساسی بشوند.

این روزنامه سپس، بعضی از دیگر کشورهای عربی تولید کننده نفت را که در این زمینه پیش‌گیریها و پیش‌بینیهای لازم را بعمل نیاورده‌اند و دورنمای خطیر این مسأله را ارزیابی نکرده‌اند، مورد ملامت قرار داده و خاطرنشان کرده است که اگر اینکشورها قبلاً به چاره‌اندیشی می‌نشستند، در رزمگاه از هر سو محاصره نمی‌شدند و سلاحشان فاقد ارزش نمی‌شد که نتوانند از آن برای دفاع از خود در برابر دشمن، استفاده نمایند.

روزنامه «القبس» تاکید کرده است که اکنون همه کشورهای عربی صادر کننده نفت دچار چنین وضعی شده‌اند زیرا کار بجائی رسیده که نفت خود را حراج می‌کنند و به شرایط تحمیلی کشورهای صنعتی وارد کننده گردن می‌نهند، و حتی برای زیر پا نهادن قراردادها و توافقها میان خویش دست به مسابقه می‌زنند...

در حالیکه اگر چنین نمی‌کردند ما، کشورهای عربی تولید و صادر کننده نفت، یک نیروی عظیم و پرتوان اقتصادی جهان بودیم که بر اقتصاد دنیا و پرقدرتترین پولهای جهان اثر می‌گذاشتیم و نقش فعال و کاری خویش را براحتی ایفا می‌کردیم. اما با کمال تأسف پاره‌ای از کشورهای عربی، بدون درنظر داشتن منافع اکثریت، روش و سیاست یکطرفه‌ای را اتخاذ نموده‌اند که موجب تفرقه بین وحدت اوپک شده است.

رز: روزنامه لونیتا، چاپ ایتالیا:

نقشه‌ها وتوطئه‌های سازمان جاسوسی آمریکا در جهان

روزنامه «لونیتا» چاپ ایتالیا در شماره روز گذشته خود طی مقاله‌ای پیرامون فعالیت ونقشه‌های سازمان جاسوسی آمریکا نوشته است که نقشه‌های سازمان جاسوسی آمریکا جهت ترور رهبران جهان، پیش پا افتاده شده است، زیرا شش سال پیش یکی از نقشه‌های رسواگر این سازمان جاسوسی کشف شد که هدف از آن ترور چند تن از رهبران جهان از جمله «فیدل کاسترو، رهبر کوبا» و «لومیوبا» نخستین رئیس جمهوری کنگو «نریونی» رئیس جمهوری دومنیکن وغیره، بوده است.

روزنامه، لونیتا مینویسد که سازمان جاسوسی آمریکا در اتخاذ تصمیمات خود بطور مستقیم به رئیس جمهوری این کشور، تکیه میکند، بررسی‌هائی که بدنبال کشف این رسوائی انجام شد ثابت کرده است که تصمیم ترور برخی از رهبران مذکور در سالهای بین ۱۹۵۹ تا ۱۹۶۷ اتحاد شده است.

بنابراین ثابت میشود که رؤسای جمهوری آمریکا درآن زمان یعنی آیزنهاور، کندی جانسون با نقشه ترور رهبران مذکور موافقت کرده‌اند..

روزنامه «لونیتا» می‌افزاید که سازمان جاسوسی آمریکا بیش از ۵ بار با استفاده از ماموران، «مافیای» آمریکائی قصد ترور «فیدل کاسترو» رهبر کوبا را داشته است. وبنظر میرسد که دولت آمریکا درحال حاضر نیز به این گونه فعالیتها ادامه میدهد. زیرا مجله «نیورویک» در شماره اخیر خود نوشته است که «کیسی» مدیر سازمان جاسوسی آمریکا «سیا» با تصمیم ترور رهبر سرهنگ معمر قذافی موافقت کرده است، روزنامه «نیورویک» افزود که علاوه بر نقشه ترور سرهنگ معمر قذافی طبق نقشه این سازمان جاسوسی سرنگونی رژیم انقلابی جماهیری لیبی نیز هدف بوده است..

روزنامه «لونیتا» در مقاله خود افزوده است: مسئله‌ای که ما را متعجب می‌سازد اینست که دولت آمریکا پس از دو روز از انتشار این خبر طی بیانیه‌ای اعلام داشت که هدف از نقشه سازمان جاسوسی آمریکا «سیا» موریتانیا بوده ونه «لیبی».

روزنامه «لونیتا» این سؤال را مطرح میکند که آیا دستگاه جاسوسی آمریکا این حق را دارد که در موریتانی دست به چنین فعالیتهائی، برند.

روزنامه مذکور اضافه کرده است عجیب این است که افکار عمومی جهان در قبال چنین اعمالی موضع سکوت را انتخاب کرده، چرا که سازمان‌جاسوسی‌آمریکا با میل ودلخواه خود آنچه که مایل است در جهان انجام میدهد.. پس وظیفه همه ما اینست که از چنین اعمالی جلوگیری کنیم روزنامه «لونیتا» در پایان مقاله خود خواستار شده است که اسناد ومدارکی که در اختیار دختر «لیشوگیللی» هنگام برگشت از ایتالیا به فرانسه، بوده است، مورد بررسی قرار گیرد. چرا که این مدارک ثابت میکند که میان دستگاهای جاسوسی آمریکا «سیا» وسارمان مخفی «فراماسیوری» ارتباطات محکمی وجود دارد.

از: هفته نامه آفریقای سیاه»

نتیجهٔ غلتیدن نمیری در دامان اختاپوس آمریکا

هفته نامه «آفریقای سیاه» درشماره اخیر خود تاکید کرده‌است قیام مردمی که از آغاز سال جاری سراسر سودان را فرا گرفته است دارای ریشه‌های اجتماعی است و نتیجه وخامت اوضاع اقتصادی کشورو غلتیدن رژیم به دامان اختاپوس امریکا، بوده است.

هفته نامه مذکور خاطرنشان ساخت که دهها نفر از کارشناسان اطلاعاتی وابسته به سازمان جاسوسی آمریکا «سیا» شبکه اطلاعاتی مصر ودستگاه امنیتی رژیم سودان علیرغم اعمال سرکوبگرانه و ارعاب مردم این کشور، در فرو نشاندن این قیام ناکام ماندند.

هفته نامه «افریقاسیا» فاش کرد که قیام مردمی در سودان شکل جدیدی بخود گرفته است که از محاسبات و پیش‌بینی‌های رژیم خارج بوده است. زیرا تمام احزاب جبهه‌های مخالف، اتحادیه‌های کارگری و تعاونیهای کشاورزی در یک جبهه با جبهه نظامی سودان که از افسران و سربازان وطن‌پرست تشکیل میشود، علیه رژیم حاکم سودان و امپریالیسم آمریکا، متحد شده‌اند.

هفته نامه مذکور از ادعاهای ذلتبار نمیری مبنی بر اینکه وی در جهت عادی کردن روابط میان سادات خائن و دیگر کشورهای عربی قدم برداشته است، پرده برداشته و نه تنها آنها را تکذیب کرده بلکه اقدامات انجام شده را کاملا عکس این ادعاها توصیف کرده است. چرا که حاکم مصر درمقابل تضمین بقای داردسته نمیری بر سر قدرت و پشتیبانی از او در برابر جنبش عظیمی که کشور را فرا گرفته و بویژه جنبش اتحادیه کارگران خطوط راه‌آهن که پایه‌ی رژیم را به لرزه درآورده است خود این کشور را به مسیر طرح‌ریزی شده آمریکا و اسرائیل که در چهارچوب قراردادهای کمپدیوید قرار گرفته، کشانده است.

هفته نامه افزوده است که امید حاکم سودان به ادامه حکومت خود بعلت وجود گرایش ملی در داخل صفوف نیروهای مسلح سودان که درآینده نزدیک رژیم دیکتاتوری وی را نابود خواهد کرد، رفته رفته به یاس بدل میشود..

از: روزنامه الثورة چاپ دمشق

همکاری با صهیونیست تجاوز علیه اعراب است

روزنامه الثوره در شماره ۶ اوت ۱۹۸۱ خویش طی تفسیری نوشت که:

همکاری با دشمن صهیونیستی خود نوعی تجاوز علیه منطقه عربی بحساب می‌آید. و بر این اساس، مقابله با مزدوران داخلی در حقیقت مقابله با سیاست تجاوز و اشغال و توسعه صهیونیسم و امپریالیسم است.

سپس این روزنامه می‌افزاید، وجود صهیونیستها در جزئی از منطقه جنوب لبنان که باسم (سعدحداد) مزدور خائن معرفی می‌شود خود بهترین دلیل اثبات این مسئله است.

«الثوره» توضیح می‌دهد همکاری با دشمن خطریست بزرگ برای امنیت، و سدی در راه مبارزه ملی امت عرب بشمار می‌آید و لذا هر نوع تسامح و سهل‌انگاری در مقابله با این خطر یعنی راه را برای سیاست تجاوزکارانه و توسعه‌طلبانه صهیونیستی باز می‌کند.

روزنامه الثوره در تفسیر خود تأکید می‌نماید:مقابله با خودفروختگان و مزدوران صهیونیستی در داخل نه تنها خواسته مردم لبنان بخاطر حفظ وحدت ارضی و ملت آنست بلکه مسئله‌ایست که بسرنوشت امت عرب مربوط می‌شود.

این روزنامه در پایان تفسیر خود نوشت: نیروهای مقاومت ملی و میهنی مترقی و همه کسانی که در راه خدمت بملت و وطن عمل می‌نمایند و به نمایندگی از طرف امت عرب گام برمی‌دارند، موظفند که سدی در برابر هر گونه توطئه علیه این سرزمین تشکیل داده و در راه ریشه کن ساختن پایگاه مزدوران و خائنان داخلی مبارزه نمایند تا بتوانند از یک زمینه داخلی محکم جهت ادامه راه مبارزه تا رسیدن بهدف نهائی که همانا آزادی سرزمینهای اشغالی و همچنین گرفتن حقوق این امت قدم بردارند.

کاریکاتور سیاسی روز

مرگ برصهیونیست

کاریکاتوراز: روزنامه ینی دویر، چاپ ترکیه

Yeni Devir

انقلاب اسلامی، راه آینده ملتها ۳

در ایران، پس از آنکه انگلیس‌ها رضا خان را که بدلیل اقدامات حاد ضد مذهبی‌اش دیگر نتوانست دوام بیاورد برداشتند، پسر او محمد رضا را که در اروپا تربیت شده و از پیش برای ادامه مقاصد استعمارگران ساخته شده بود بر سر کار آوردند. و مأموریت اسلام زدائی را بعهده او گذاشتند. او، در عین حال که انسانی بی‌اراده و از هر نظر تسلیم خواستهای استعمارگران بود. اما بدلیل ضعف موقعیت در بخش عمده‌ای از دوران سلطنت خود نتوانست آنطور که میخواست مقاصد اربابان خود را عملی نماید. پس از کودتای ۲۸ مرداد ۱۳۳۲ (۱۹۵۳ میلادی) که محمد رضا پهلوی توانست بکمک آمریکا موقعیت خود را تا حدودی تثبیت نماید، ادامه اجراء طرح اسلام زدائی شتاب بیشتری پیدا کرد. او در عین حال تا سال ۱۳۴۰(۱۹۶۱ میلادی) که زمان آغاز نهضت جدید برهبری امام خمینی است، بدلیل وجود مانع بزرگی که همان نفوذ روحانیت بود عملاً نتوانست در زمینه اسلام زدائی به مقاصد خود چندان نزدیک شود.

زیرا نفوذ فوق العاده مرحوم آیة الله بروجردی در میان توده‌های مردم بقدری زیاد بود که جرأت هر گونه اقدام آشکار برای مقابله با اسلام را به شاه نمیداد. این نکته را خود او در مقدمه کتاب انقلاب سفید» با اشاره همین مطلب را بیان می‌کند. او، در این کتاب که سالها بعد از وفات آیة الله بروجردی آنرا نوشته است در مورد لایحه اصلاحات ارضی که بمنظور سپردن زمین بدست سرمایه داران بزرگ و سران رژیم و بوجود آوردن فئودالیسم وابسته به دربار که به مراتب از فئودالیسم پیشین خطرناکتر بود و سرانجام به نابودی کشاورزی کشور منتهی شد، مینویسد: «ولی این قانون (قانون اصلاحات ارضی مربوط به سال ۱۳۳۸) در مجلس بکلی مسخ شد و بصورتی درآمد که بهیچوجه با منظور اصلی مطابقت نداشت و با مداخله مقام غیر مسئولی که از ترقیات اجتماعی دنیا بی اطلاع بود مجلس که طبیعتا بیشتر افراد آن را نمایندگان هیئت حاکمه یعنی همان ملاکین و سرمایه داران تشکیل میدادند آن لایحه اصلاحات ارضی را بکلی بی معنی و بی اثر کرد. (۱) مقصود او از «مقام غیر مسئولی که از ترقیات اجتماعی دنیا بی اطلاع بود » آیت ا... بروجردی است که . طبعا با آنچه شاه و اربابان استعمارگرش آنرا ترقی اجتماعی مینامیدند مخالف بود. یاد آوری این نکته هم لازم است که پس از کودتای ۲۸ مرداد ۱۳۳۲ (۱۹۵۳ میلادی) مجلس شورای ملی در بست در اختیار شاه و آمریکا بود و طبق اعترافات خود شاه در یکی از سخنرانیهای خود در سال ۱۳۵۷ هنگامیکه آخرین مقاومتها را برای ادامه حکومت ننگین خود بعمل میآورد «لیست اسامی نمایندگان مجلس را سفارتخانه‌های دولتهای بزرگ به او میدادند تا همان اسم ها از صندوق ها بیرون بیایند». بنابراین، روشن است که این ادعای شاه که میگوید مجلس در سال ۱۳۳۸ با لایحه اصلاحات ارضی او مخالفت کرده و آنرا مسخ نمود.مثل بیشتر مطالب او در کتاب« انقلاب سفید» کذب محض است و عدم موفقیت او در خیانتی که میخواست تحت عنوان «اصلاحات ارضی» در سال ۱۳۳۸ به ملت ایران بنماید صرفا بدلیل نفوذ روحانیت در میان توده‌های مردم بود که طبعا مانع کار او میشد. بهمین دلیل بود که شاه در فروردین ۱۳۴۰ در پی فوت مرحوم آیت‌الله بروجردی تلگرام تسلیتی برای آیت‌الله سید محسن حکیم که در نجف اقامت داشت مخابره کرد تا بطور ضمنی به مردم بفهماند که در حال حاضر مرکز روحانیت در نجف یعنی خارج از ایران است و مراجع تقلید موجود در ایران در حدی نیستند که مردم از آنان پیروی کنند. درست است که مقام والای مرحوم آیت‌الله حکیم با این حرکت سیاسی شاه که نه به آیت‌الله حکیم اعتقاد داشت و نه به مراجع ایران همچنان منزه باقی ماند، ولی این اقدام نشان میدهد که استعمارگران برای پایان دادن به نفوذ روحانیت و هموار کردن راه برای رسیدن به مقاصد شوم خود به چه حیله هائی متوسل میشوند.

نقطه آغاز- استعمارگران به تصور اینکه آیت‌الله بروجردی با وفات خود، نفوذ روحانیت را هم با خود برده است به نوکر خود یعنی شاه دستور دادند اقدامات جدی و سریعی برای باجراء در آوردن طرحهای از پیش آماده شده ای که نسخه هائی از آن در بسیاری از کشورهای تحت سلطه آمریکا پیاده شده یا در حال پیاده شدن بود بعمل آورد. شاه هم که از یک سو اطمینان داشت نیروی مقاومی جز نیروی مذهب در برابر او وجود ندارد و از سوی دیگر برای روحانیون بزرگ موجود در ایران هم نفوذ چندانی قائل نبود، مأموریت خود را بسرعت آغاز کرد.

هنگامیکه آمریکا اولین اقدام آزمایشی خود را توسط شاه با مطرح کردن مسأله انجمن های ایالتی و ولایتی آغاز کرد، متوجه خطای خود در ارزیابی که از نفوذ روحانیت داشت شد. روحانیون و بخصوص مراجع تقلید قم بشدت بااین اقدام مخالفت کردند و دولت ناچار شد از این مسئله صرفنظر نماید.

در این واقعه که در سال ۱۳۴۰ اتفاق افتاد، بیشترین فعالیت از سوی امام خمینی که در آن زمان روحانیون، به عظمت مقام علمی و تقوائی و فضائل اخلاقی ایشان کاملا واقف بودند ولی هنوز برای مردم شناخته شده نبودبعمل آمد. این حرکت، هرچندنقطه آغاز مبارزات روحانیت در این مرحله علیه رژیم شاه بود ولی درحقیقت ادامه مبارزاتی بود که درطول یک قرن اخیر از سوی روحانیت علیه استعمارگران جریان داشت. در موردشخص امام خمینی هم مساله به همین شکل بود. یعنی در عین حال که سال ۱۳۴۰ را باید نقطه آغاز مبارزات مستمرایشان علیه رژیم شاه دانست، نباید ازنظردورداشت که مبارزات ایشان درحقیقت اززمان رضاخان پهلوی آغاز شدهنگامی که ایشان کتاب معروف «کشفالاسرار» رابرشتهٔ تحریردرآوردند و درآن شدیدترین و بی‌پرده‌ترین حملات را به رضاخان و استعمارگران نمودند. ایشان ازجمله روحانیونی بودند که شدیدترین ستمها را ازناحیه رضاخان تحمل کردند و درطول سلطنت پرخفقان اوو پیرش بیشترین تلاش را برای تربیت شاگردانی لایق و مبارز که بتوانند نهضت آینده رابکمک آنان شکل دهند و به پیش ببرند بعمل آوردند.

امام خمینی، که برخلاف نیروهای ملی و برخی ازروحانیون، ازهمان ابتدا هرنوع رفورم و اصلاح‌طلبی رامردودودانسته و بنابرنفی رژیم شاه و برقراری حکومت اسلامی گذاشته بود درپی صدور بیانیه‌های شدیداللحن و صریح و ایرادسخنرانیهای مهم درافشای ماهیت رژیم شاه و نقشه‌ها و توطئه‌های آمریکا و اسرائیل برای نابودی اسلام وغارت ثروتهای کشورهای اسلامی ازجمله ایران درطول سالهای ۱۳۴۰ و ۱۳۴۱ برای مردم ایران و بسیاری ازمسلمانان انقلابی دردیگرنقاط جهان بعنوان یک روحانی بزرگ و بیداروشجاع شناخته شد. بهمین دلیل، آمریکا درصدد برآمد تا ایشان راکه بصورت مانع بزرگی برسرراه مطامعش درآمده بودبنحوی ازصحنه خارج سازد. آمریکا، این تصمیم رادر۱۵ خرداد ۱۳۴۲ در پی سخنرانی بیارمهمی که امام خمینی در روز عاشورا (۱۳ خرداد) در مدرسه فیضیه ایراد نموده و شاه را به اخراج از کشور تهدید کرده بود، با دستگیری و زندانی کردن ایشان توسط شاه عملی ساخت. امام خمینی در این سخنرانی از مردم ایران و همه مسلمانان جهان خواسته بودند برای مبارزه علیه ابرقدرتها بخصوص آمریکا و اسرائیل قیام کنند و این حادترین اقدامی بود که تا آن تاریخ در جهان اسلام علیه سلطه جوئیهای امریکا و اسرائیل انجام گرفته بود.

قیام خونین ۱۵ خرداد- در پی بازداشت امام خمینی درسحرگاه پانزدهم خرداد و انتقال ایشان به یک زندان در تهران، مردم سراسر ایران بخصوص در شهرهای بزرگی چون تهران، قم، مشهد، شیراز، اصفهان و تبریز بمنظور پشتیبانی از رهبر خود و اعتراض به شاه قیام کردند. رژیم شاه، با برقراری حکومت نظامی و کشتار بیرحمانه مردم (تعداد کشته شدگان ۱۵ خرداد را تا ۱۵ هزار نفر هم گفته‌اند)، این شعله اعتراض را موقتاً خاموش کرد ولی آتشی که آنروز برافروخته شده بود همچنان زیر خاکستر استبداد و خفقان ماند و سرانجام پس از ۱۵ سال توانست کاخ ظلم و ستم شاهنشاهی را درکام خود فروبرد و بسوزاند.

قیام خونین ۱۵ خرداد ۱۳۴۲ بیشتر از آنجهت اهمیت دارد که مبداء حرکت جدیدی در درون جامعه اسلامی ایران بود. جریانات پیش از ۱۳۴۲ و بخصوص کودتای ۲۸ مرداد ۱۳۳۲ و انحرافاتی که نیروهای مبارز غیرمذهبی در نهضت ملی شدن نفت و پس از آن از خود نشان دادند و همچنین اعدام نواب صفوی و گروه فدائیان اسلام وازهم پاشیدن هسته‌های مذهبی که برای براندازی رژیم شاه تشکیل شده بودند، موجب دلسردی قشر مذهبی شده بود، از سوی دیگر تلاش بی‌امان رژیم شاه برای اشاعه فرهنگ غرب درمیان مردم و تشویق آنها به رفاه‌طلبی و ترویج فساد در جامعه، زمینه رشد فکری مردم در جهت مبارزات با رژیم را بشدت از بین میبرد. قیام ۱۵ خرداد، که در پی دو سال افشاگری و مبارزات مستمر روحانیت برهبری امام خمینی صورت گرفت، جرقه‌ای بود که در روشن‌ساختن ذهن جامعه مذهبی ایران و احیاء روح مبارزه برای برقراری حکومت اسلامی مهمترین نقش را داشت. ساده‌اندیشی است اگر واقعه ۱۵خرداد را بریده از کل نهضت اسلامی در ایران و تنها بعنوان یک روز خونین درنظر بگیریم. و ساده اندیشی است اگر این واقعه را بریده از مجموعه مبارزاتی که در تاریخ ایران برای برقراری حکومت اسلامی صورت گرفته است تصور کنیم، حقیقت اینست که:

قیام ۱۵ خرداد تجلی روح آرمانخواهی مردم مسلمان ایران بود که قرنها برای برقراری حکومت اسلامی مبارزه کردند و پلی بود که همه تجربیات گذشته را به نسل جدیدی که با فریاد اسلام خواهی امام خمینی بیدار شده بود، منتقل میکرد. واقعه ۱۵ خرداد بود که نسل جدید مسلمان ایران را به ایجاد تشکل‌های سیاسی مذهبی تشویق کرد و از همان تاریخ بود که گروههای سیاسی مبارزه با آرمانهای اسلامی و با هدف سرنگونی رژیم شاهنشاهی بوجود آمدند. از میان این گروهها، اصیل ترین و وفادارترین آنها به آرمانهای اسلامی گروهی بود با نام «هیئت‌های موتلفه اسلامی» که مجموعه ای بود از بقایای فدائیان اسلام و افراد دیگری که به رهبر روحانیت اعتقاد داشتند وامام خمینی را تبلور اسلام راستین یا همه ابعاد آن میدانستند. تعدادی از روحانیون بزرگ که هم اکنون از یاران نزدیک امام بشمار میروند و مسئولیتهای مهم اداره انقلاب بعهده آنها است و هسته اصلی شورای انقلاب اسلامی منتخب امام خمینی را تشکیل میدادند از چهره‌های موثر «هیئت های موتلفه اسلامی» بودند. از اقدامات مهم این گروه، ترور «حسنعلی منصور» نخست وزیر رژیم شاه در اول بهمن سال ۱۳۴۳ بود.او کسی بود که بدستور شاه و اربابش آمریکا در آبان ۱۳۴۳ امام خمینی را که پس ازحدود ۸ ماه اقامت در زندانهای شاه در فروردین ۱۳۴۳ آزاد شده بود برای بار دوم بازداشت و به ترکیه تبعید نمود.

اوج اسلام زدائی در ایران- با اینکه حوادث سالهای ۱۳۴۰ تا ۱۳۴۳ توانسته بودند باندازه کافی رژیم شاه را مشغول نگهدارند، انجام ماموریتهای استعماری رژیم همچنان ادامه داشت. برنامه‌ای که استعمار برای ایران داشت، عبارت بود از: «مسخ هویت اسلامی و هویت ملی مردم ایران و دادن جای این هویت به یک فرهنگ غربی» این توضیح هم لازم است که چون فرهنگ اسلامی آنچنان با آداب و رسوم ملی ایران در طول چندین قرن عجین شده است که بهیچوجه قابل انفکاک از همدیگر نیستند و عنصر اسلامیت در همه شئون مردم اصالت پیدا کرده است، در حقیقت فرهنگ حاکم بر ایران همواره فرهنگ اسلامی بوده و هویت ملی مردم ایران همان هویت اسلامی آنها است.

بنابراین، استعمار با تمام توان خود بر آن بود که در ایران، اسلام زدائی کند.

در پی تبعید امام خمینی به ترکیه، فرصت مناسبی برای رژیم شاه جهت ادامه سریعتر ماموریت استعماری پیش آمد. علت تبعید امام خمینی این بود که ایشان به قانون مصونیت مستشاران آمریکائی در ایران شدیداً اعتراض کردند و طی یک سخنرانی در چهارم آبان ۱۳۴۳ در منزل خودشان در قم اعلام کردند که رئیس جمهور آمریکا مفسدترین فرد نزد ملت ایران است. اهمیت این سخنرانی بیشتر در اینست که امام خمینی ضمن حمله شدید به آمریکا و شوروی و انگلستان و افشای نقشه‌های آنها برای غارت ایران و کشورهای دیگر اسلامی ، به سران کشورهای اسلامی و همه علمای اسلام هشدار میدهد که اسلام به سختی در خطر است و ابر قدرتها میخواهند از طریق نابودی اسلام به مطامع خود در مناطق اسلامی دست یابند.

امام خمینی در این سخنرانی بطور مشخص روی مساله روحانیت انگشت میگذارند ومیگویند آمریکا میخواهد از طریق قطع نفوذ روحانیت، نقشه‌های خود را عمل کند. زیرا میداند که با وجود نفوذ روحانیت هرگز نمیتواند کاری از پیش ببرد.

سرانجام، رژیم شاه نتوانست باتبعید امام خمینی و کشتن و زندانی کردن بسیاری از روحانیون مبارز و دانشجویان و سایر اقشار مبارز و ایجاد خفقان شدید، زمینه را برای مبارزه همه جانبه با اسلام فراهم نماید. در حقیقت، سالهای میان ۱۳۴۳ و ۱۳۵۷ را که پرمحدودیتترین سالها برای نیروهای اصیل اسلامی بود باید زمان اوج اسلام زدائی در ایران دانست هرچند که اسلام زدائی در ایران از زمان قاجاریه آغاز شده بود.

بررسی ابعاد مختلف مساله اسلام زدائی در ایران، خود به رساله جداگانه‌ای نیاز دارد. در عین حال، خوبست در اینجا به اصول کلی برنامه‌هائی که به این منظور در ایران باجراء درآمد اشاره‌ای هرچند گذرا بعمل آید.

اسلام دربارى- سردمداران استعمار جدید بخوبی میدانستند که در کشورهای اسلامی و بخصوص ایران که توده‌های مردم اعتقاد عمیقی به مذهب دارند، مبارزه رویاروی و صریح با اسلام یک اشتباه بزرگ است و نه تنها به اسلام زدائی منجر نمیشود بلکه به تقویت اسلام هم میانجامد. به همین جهت آنها هرگز سعی نکردند خود اسلام را منکر شوند، بلکه تمام تلاش خود را در این جهت بکار گرفتند که بکمک رژیمهای دست نشانده در کشورهای اسلامی، اسلام دیگری را که از محتوای اصلی تعالیم این دین تهی باشد جایگزین اسلام واقعی کنند. چنین اسلامی که باید آنرا اصطلاحا «اسلام درباری» نامید، برای استعمارگران چهار فایده بسیار و مهم داشت .

اول آنکه : به آنها اجازه میداد براحتی و بدون آنکه کاری برخلاف اصول اعتقادی و تعالیم مذهبی مردم انجام داده باشند، فرهنگ استعماری را جایگزین فرهنگ اسلامی کنند و بدون برخورد با کوچکترین مانع به غارت چهاول ثروتهای کشورهای اسلامی بپردازند. فایده دومی که استعمارگران از ترویج اسلام درباری بجای اسلام واقعی میبردند این بود که میتوانستند رژیمهای دست نشانده خود در کشورهای اسلامی را بکمک همان اسلام درباری همچنان پا برجا نگهدارند آنها میدانستند که در این کشورها اگر دولتمردان همواره خود را طرفدار اسلام معرفی کنند و به انجام دستورات مذهبی تظاهر نمایند میتوانند به حکومت خود ادامه دهند ، در حالیکه اگر کوچکترین بی اعتقادی و بی اعتنائی نسبت به دین از آنها مشاهده شود پایه‌های حکومتشان در میان مردم متزلزل خواهد شد. به همین دلیل بود که رژیم پهلوی در عین حال که با اساس اسلام مبارزه میکرد و روحانیون و اسلام شناسان واقعی را که به مسخ قوانین اسلام توسط آن رژیم اعتراض میکردند به زندان میافکند و تبعید میکرد و با شرایط سخت و خفقانی که بوجود آورده بود به کسی اجازه ترویج اسلام واقعی را نمیداد، هر روز سنگ اسلام را به سینه میزد و قرآن را با تزئینات و هزینه‌های گزاف چاپ میکرد و هزینه‌هائی برای ساختن مسجد و برگزاری مراسم مذهبی اختصاص میداد.

کسانی که با شیوه‌های عمل استعمار جدید آشنا بودند بخوبی میدانستند که این اعمال صرفا بمنظور فریب توده‌های مردم که به اسلام اعتقاد دارند ولی با تاکتیکهای فریبکارانه سیاستمداران آشنائی ندارند، انجام میگیرد ولی توده‌های عظیم مردم که نیروی اصلی برای حرکت بودند از این شگردهای تبلیغاتی بی‌خبر بودند

فایده سوم این بود که در نتیجه ایفاء رژیمهای دست نشانده در کشورهای اسلامی و ادامه حیات استعمار در این کشورها، خاطر استعمارگران ازخطری که ممکن بود از ناحیه ملتهای محروم و تحت ستم سایر نقاط جهان متوجه آنها شود آسوده بود. زیرا استعمارگران میدانستند که اگر مسلمانان با بهره‌گیری از تعالیم اسلام واقعی قیام کنند و با استعمار مبارزه کنند، موج برخاسته از این نهضت بی‌تردید همه مردم محروم جهان را به حرکت درآورده و آنها را برای ریشه کن کردن استعمار جهانی متحدخواهد ساخت. و این خطر عظیمی است برای همه جهانخواران که هم اکنون با پیروزی انقلاب اسلامی در ایران آنها آنرا با نهایت تلخی احساس می‌کنند.

چهارمین فایده‌ای که از جایگزینی اسلام درباری بجای اسلام واقعی عاید استعمارگران میشد این بود که در اثر رواج اسلام درباری که دین تشریفات است وبا ادیان دیگر تفاوتی ندارد، بسیاری از نیروهای جستجوگر که درپی یافتن یک ایدئولوژی عینی بودند، نمیتوانستند گمشدهٔ خود را در این نوع اسلام بیابند و در نتیجه، از این دین هم فراری میشدند و این احساس به آنها دست میداد که اصولاً هیچ دینی وجود ندارد که بتواند جهان را برای انسان سپیس کند و اورا ازبیهودگی رهائی بخشد و از نیروئی مقاوم دربرابر ظلمها،تجاوزها، نابرابریها و بیدادگری ها بسازد. بهره بسیار بزرگی که استعمار از این رهگذر میبرد این بود که بکمک اسلام در باری از جذب و شکوفائی نیروهای مستعدی که در صورت شکوفائی میتوانستند بازوی توانائی برای اسلام واقعی، برای مبارزه با استعمار باشند جلوگیری بعمل میآورد و زمینه را برای آنکه این نیروهای عظیم جذب مکتبهای انحرافی شوند و یا حتی خود به اختراع مکتب جدیدی دست بزنند فراهم میساخت.

ادامه دارد

● نفوذ «آیت‌ا..... بروجردی» در میان توده‌های مردم بقدری بود که جرات اقدام اشکار برای مقابله با اسلام را به شاه نمی‌داد
-● مبارزات امام در حقیقت از زمان رضاخان- آغاز شد، هنگامی که ایشان کتاب معروف «کشف الاسرار» را برشته تحریر درآوردند.
● قیام خونین ۱۵ خرداد بیشتر از آنجهت اهمیت دارد که مبداء حرکت جدیدی در درون جامعه اسلامی ایران بود.
● قیام ۱۵ خرداد، تجلی روح مردم مسلمان -ایران بود که قرنها برای برقراری حکومت- اسلامی، مبارزه کردند.
● قیام ۱۵ خرداد ، پلی بود که تجربیات گذشته را به نسل جدیدی که با فریاد اسلام خواهی امام خمینی بیدار شده بودند، منتقل می‌کرد.
● تعدادی از روحانیون که هم اکنون از یاران نزدیک امام به شمار می‌روند، از چهره‌های موثر «هیئت‌های موتلفه اسلامی» بودند.
● برنامه‌ای که استعمار برای ایران داشت عبارت بود از : «مسخ هویت اسلامی و هویت ملی مردم ایران و دادن جای این هویت به یک ، «فرهنگ» غربی».
● سالهای میان ۱۳۴۳ و ۱۳۵۷، زمان اوج اسلام زدائی در ایران است.

۱- کتاب انقلاب سفید، چاپ اول دیماه ۱۳۴۵ ص ۱۶

نیازمندیهای عمومی روزنامه جمهوری اسلامی

از ۸ صبح الی ۵ بعدازظهر تلفنی آگهی می‌پذیرد تلفن‌های ۳۱۲۹۲۹ و ۳۱۲۹۹۹

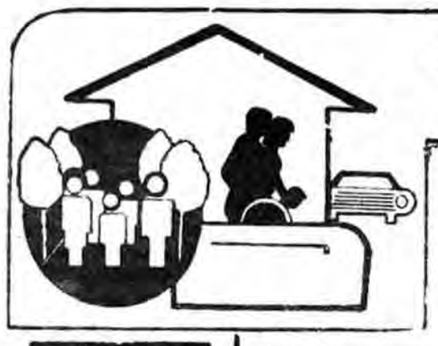

شستشوی فرش
قالیشوئی ماژیک
رفوگری‌ورنگبرداری
۵۵۱۵۰۶

قالیشوئی
و رفوگری
توحید
شستشو با اصول مذهبی تحویل در ۴۸ ساعت
۵۵۷۸۶۹

قالیشوئی ماژیک ری
۵۵۹۶۵۶

قالیشوئی سعادت
خاکبرداری، شستشو، رنگبرداری فرش، و موکت بااصول مذهبی
۵۶۷۷۰۴

قالیشوئی و خشکشوئی ماژیک
شستشوی مبل- موکت- تشک اتومبیل با اصول مذهبی تحویل ۴۸ ساعته
۵۵۵۲۱۲
۵۵۶۶۸۳

قالیشوئی داودی
۵۵۹۲۸۶
تحویل ۴۸ ساعته با اصول مذهبی

قالیشوئی ماژستیک
خدمتگزار صدیق خانواده‌ها
عشکشوئی موکت، مبل، فرش و نقاشی
۸۹۸۴۶۱
۸۹۳۴۲۶

قالیشوئی ایران ماژیک
۵۹۵۵۶۹

شستشوی مبل و موکت
شرکت بی‌بی‌یان
شستشوی موکت پارکت مبلمان خشکشوئی اتومبیل درمحل با اصول مذهبی توسط بانوان خانه‌دار
۸۲۶۶۹۴

مدرن کلین
خشکشوئی موکت- مبل
قالی ونظافت منزل
۶۳۸۱۵۰

تعمیر تلویزیون
تعمیر فوراً در منزل شما با تضمین
فقط تلویزیون رنگی گروندیک، پارس، بلموند، ناسیونال، آریا، شهاب
۶۳۰۳۳۲

تعمیر تلویزیون رنگی
پارس گروندیک
لوه ۲۳۹۳۸۶

تعمیرات لوازم خانگی
سمساری نجف زاده
همه نوع لوازم منزل و اشیاء لوکس دست دوم خریداریم.
۷۳۷۶۰۱

لوازم منزل
آیس سرویس
تعمیر انواع یخچال و فریزر
۷۹۳۹۷۸ -۵۶۸۹۴۲

املاک و مستغلات
کلیه
سریعترین مرکز اجاره ورهن پیچ و رولپلاک و شستشوی‌ساختمان
۸۴۲۳۸۰

برای ساختمان شما

شرکت ساختمانی (سهامی خاص)
انجام کلیه کارهای ساختمانی از قبیل اسکلت فلزی، تعمیرات کلی و جزئی و بتون ریزی و غیره تیرچه بلوک سقف نصب داربست فلزی
۷۰۱۴۱ -۷۹۲۶۲۳

داربست فلزی رولپلاک شرکت سیماساز
۸۴۴۱۳۸

دفتر خانه‌سازی
مقاطعه‌کاری ساختمان
تعمیرات ساختمان
۷۰۸۱۷۷

مقاطعه‌کاری ساختمان نوسازی تعمیرات کلی وجزی با نقشه‌مجانی باتمام مصالح بانازلترین قیمت
۹۷۵۷۴۲
۹۷۸۸۲۳

نقشه ساختمان مسکونی- صنعتی تلفن ۶۶۱۳۹۰

استخدام
سازمان فنی داودی
دونفر لوله‌بازکن ماهر نیازمندیم
۶۴۸۱۰۲

مهندسین مشاور برای تکمیل کادر خارج از تهران پیکنفر مهندس راه حداقل ۵ سال سابقه کار نیازمند است ۸۹۷۷۱۷

تزئینات
هیجان انگیز و بیسابقه
موکت کاغذ دیواری و نقاشی ساختمان قسطی شد
۷۵۶۴۱۴

نقد و اقساط
موکت کفپوش
انواع کاغذ دیواری، لور درابه و نقاشی ساختمان
۷۶۹۰۷۴

تزئینات اتحاد
موکت، کفپوش
پرده کرکره، لوردرابه
کاغذ دیواری
نقاشی ساختمان
و غیره
۶۴۹۵۵۸
۳۰۰۰۰۴
۳۰۳۶۶۹
۳۵۴۷۳۸

افشین
انواع کاغذ دیواری نصب موکت کفپوش و کلیه تزئینات ساختمان نقاشی پذیرفته میشود
کیناتکس ۶۷۲۹۴۱

اسفالت و ایزولاسیون
چکاسف
نخواهید داشت
ایزولاسیون پشت‌بام بدون کندن عایق قبلی و قیرگونی با تضمین،
شرکت ایزومر
تلفن ۷۶۴۸۴۳- ۷۵۰۶۳۴

آسفالت
قیرگونی بام و محوطه با تضمین ۷۸۲۰۰۴

آسفالت
قیرگونی بام‌محوطه
ایزولاسیون
با تضمین ۷۹۳۵۶۳

لوله کشی گاز
لوله‌کشی گاز
با تائید شرکت ملی گاز
۹۷۹۱۱۳

لوله کشی گاز
با تائید شرکت ملی گاز
۸۳۳۷۰۳ کریمی

لوله‌کشی گاز با تائید
شرکت مهندسی ام- لایم
۶۴۲۶۹۷

شرکت تام
طرح و اجراء لوله‌کشی گازمنازل و کارخانجات توسط مهندسین مجرب با تایید شرکت ملی گاز ۶۶۸۱۲۱

لوله کشی گاز
با تائید شرکت ملی گاز
۸۵۶۱۰۱

معاملات تلفن
خرید وفروش تلفن
در جا ۳۰۳۲۳۶

خرید و فروش تلفن در کلیه نقاط شهر ۶۵۵۸۱۸
۶۵۰۷۵۴

مرکز خرید و فروش
تلفن ۷۳۵۹۸۱

خریدوفروش تلفن درکلیه نقاط شهر ۶۲۶۲۶۶
۶۲۰۰۹۳

مرکز خرید و فروش تلفن در جا ۸۲۹۷۱۷

خرید و فروش تلفن
درجا ۹- ۶۲۴۶۱۸

خرید و فروش هر نوع تلفن
۶۶۷۱۷۲-۶۶۲۶۶۲

خرید و فروش تلفن اکسپرس
۸۵۰۰۰۲

کلاس درس
کلاسهای عربی در کلیه سطوح
علوم قرآنی ونهج البلاغه
قواعد عربی (صرف و نحو)
ترجمه متون از عربی به فارسی و از فارسی به عربی
- مکالمه به زبان عربی -
انشاء و نامه‌نگاری -
کلاسهای عالی زبان و ادبیات عربی
کریمخان - پچت‌آباد - ساختمان مجتمع آموزشی خسروی‌راد
۸۹۴۲۷۸۱ -۸۹۴۲۲۲۱ -۸۹۴۲۷۰
(آموزشگاه علمی حسام)

شوفاژ
سرویس چیلر شوفاژ
نصب مشعل
گازی لوله کشی
آب سرد و گرم تبدیل سوخت جدید تبدیل اجاق گاز
۸۹۹۲۱۸

توجه
ارزانتر از همه جا
فروش لوازم نصب نگهداری و سرویس چیلر شوفاژ سردخانه تبدیل سوخت.
فوری
۹۷۹۱۱۳

شوفاژ گازی
دیواری و زمینی
با آبگرم مصرفی
۸۳۵۱۵۱
۸۲۴۵۵۱

شرکت بی‌بی‌یان
سرویس‌وتعمیر شوفاژ چیلرفنکوئل با سوخت جدید ارزان فوری
۸۲۶۶۹۴

آموزشگاه
مجتمع آموزشی خسروی‌راد
با حداقل شهریه و حداکثر امکانات
نقشه کشی، نقشه برداری حسابداری
دفتر داری دوبل-بازرگانی صنعتی- دولتی ماشین نویسی فارسی و لاتین
خیاطی، طراحی و گلسازی
کریمخان بین حافظ و آبان ساختمان مجتمع آموزشی خسروی راد
۸۹۴۲۲۱ -۸۹۴۲۷۰

آمادگی کنکور تربیت معلم
مواد عمومی کلیه رشته‌ها
اختصاصی جهت رشته‌های:
تجربی- ریاضی فیزیک- فرهنگ‌وادب
اقتصاد- هنرستان- خدمات
کریمخان بین حافظ و آبان ساختمان مجتمع آموزشی خسروی راد
آموزشگاه حسام
۸۹۴۲۲۱ -۸۹۴۲۷۰

حمل و نقل اثاثیه
هاشمی‌بار
۹۵۹۴۵۵

تخلیه‌چاه‌ولوله بازکنی
تخلیه‌چاه
لوله بازکنی فوری
تشخیص ترکیدگی
شوفاژ
۸۵۰۷۲۷
استادمحمود

سازمان فنی الهام
شبانه روزی
تخلیه‌چاه
تشخیص ترکیدگی
باکامپیوتر
و ترمیم لوله سائی با مصالح
لوله‌بازکنی
۸۳۴۸۸۱
۷۶۶۸۰۰
۷۶۶۷۹۹
شعبه کرج
۲۵۶۰

آلمانی
آمادگی‌کالجهای آلمان و اطریش
انگلیسی
مقدماتی - پیشرفته
کریمخان،پچت‌آباد ساختمان مجتمع آموزشی خسروی‌راد
۸۹۴۲۲۱-۸۹۴۲۷۰
آموزشگاه پروش زبان

تدریس خصوصی
تدریس خصوصی
کلیه دروس با تخفیف مخصوص
۸۹۴۲۲۱
۸۹۴۲۷۰

تعمیرات
فوری سریع‌باسرویس
مجانی
شبانه روزی
سرویس با کادر مجهز
نصب اقساط
شوفاژ و فنکوئل
سیمکشی ساختمان
تعمیر دئوترم
سرویس حاروبرقی
ماشین رختشوئی
یخچال، چیله بیک و آبفون
۳۰۰۰۰۴
۳۰۳۶۶۹
شعبه مصدق
شعبه ۱۷ شهریور
۳۶۰۱۵۴

ملی گرائی از دیدگاه اسلام ۲

نوشته: علی محمد نقوی

ناسیونالیسم به نقض غرض منجر میشود

اگر دین را مبنا قرار دهیم کشور رو به تجزیه میرود یا اگر «ملیت» را قرار دهیم

هدف ملی‌گرائی و «ملیت» ایجاد وحدت است، ولی ناسیونالیسم همیشه در نهایت به نقض غرض می‌انجامد و نتیجه معکوس میگیرد.

ناسیونالیسم مقصد نهائی را ایجاد و حفظ وحدت ملی میداند، وسائلی که برای تحقق هدف مذبور پیش گرفته میشود برافروختن احساسات تند همبستگی بر مبنای ملیت، زبان یا نژاد است.

ولی در هر کشوری اقلیتهای منطقه‌ای، نژادی و لسانی وجود دارند. اقلیتها وقتی به بمباران تبلیغاتی اکثریت نسبت به احساسات ناسیونالیستی مواجه میشوند، احساس میکنند ممکن است هویت مستقل خویش را در اکثریت گم کنند و واکنشی نشان میدهد و از این جهت است که بیشتر دیده میشود **تبلیغات ناسیونالیستی دولت یا اکثریت. ناسیونالیست منطقه‌ای یا نژادی و یا لسانی را در میان اقلیتها برانگیخته است** و کشور بسوی تفرقه و تشتت میرود.

از نظر منطقی نیز هیچ علتی وجود ندارد چرا ناسیونالیسم اکثریت خوب باشد ولی احساسات ناسیونالیستی اقلیت خوب نباشند، مثلاً چرا ناسیونالیسم انگلیسی خوب است و قابل تقدیر ولی ناسیونالیسم ایرلندی قابل سرزنش و تعقیب و اعدام است، اگر بعثیهای عراق این حق را دارند صبح و شام از ملیت و ملی‌گرائی عرب حرف بزنند، چرا یک کرد عراقی حق ندارد به «ناسیونالیسم کرد» گرایش پیدا کند، بالاخره او عرب که نیست!! **اگر عصبیه مرز و بوم، نژاد و زبان خوب است پس در هر دو مورد خوب است و اگر بد است در هر دو مورد، ما نمیتوانیم دو معیاری داوری کنیم.**

اگر ناسیونالیسم امریکائی سپیدپوستان خوب است پس قوم‌گرائی سیاهان چرا بد است!

بدینسان علاوه بر اینکه ناسیونالیسم مبانی و پایه‌های منطقی ندارد در نهایت به نقض و غرض و شکست خود منتهی میشود و مجبور است بزور کشور را یکپارچه نگهدارد، چیزی که میخواهد بدست آورد و علت وجود و غائی‌اش است یعنی ایجاد وحدت بجای آن نتیجه معکوسی میگیرد و به تفرقه می‌انجامد. برخلاف آنچه ملی‌گرایان اذعان می‌کنند، نه معتقدات دینی که برافروختن احساسات ناسیونالیسم است که مانع یگانگی و عامل تجزیه است و کشور را در سراشیبی تفرقه و تنشها قرارمیدهد. محصول نیم قرن تبلیغات شدید ناسیونالیستی رضاخان و محمدرضاخان، شورش درکردستان و ترکمن صحرا بود!!!

ناسیونالیسم در هیچ زمان قادر نیست مسئله اقلیتهای نژادی، منطقه‌ای و لسانی را حل کند بلکه تضادها را تشدید و جنبه دائمی میدهد. چون ملاک، ملاک نژاد یا زبان یا قومیت منطقه‌ای است و زبان و نژاد وغیره قابل تغییر نیستند. از این جهت کسانیکه جزو آن نژاد یا اهل آن زبان نیستند همواره بصورت «اقلیت» زندگی میکنند وخود را در احساسات اکثریت سهیم نمیدانند. اقلیتهای مهاجر پس از گذشت چندین نسلی و قرنها، خود را واحد مستقل و بیگانهٔ حس میکنند و هم دیگران، این احساس را نسبت به آنان دارند. ارامنه در کشورهای ترکیه، سوریه وایران و کردها و اسکاتلندیها و ایرلندیها و سیاهان آمریکا بهترین نمونه آن میباشند.

«ملی‌گرائی» با ملاک «خون» و «خاک» و «زبان» قادر نیست مسئله این اقلیتها را حل کند، **ولی اگر مبنا «عقیده» باشد، عقیده چون ملک یا ارث کسی نیست و هر کس میتواند آنرا بپذیرد، امکان دارد مسئله اقلیتها حل شود و امکان آن هست که در مرحله نهائی در جامعه هیچ اقلیتی وجود نداشته باشد.**

دست کم از نظر عقلی این محال نیست ولی در جوامع ناسیونالیستی مسئله اقلیتهای گوناگون همواره مانند غده سرطانی وجود خواهد داشت.

بخصوص در اکثر کشورهای جهان اسلام این مسئله بسیار حساس است و برانگیختن احساسات ناسیونالیستی به تجزیه کشور منتهی میشود.

در ایران و پاکستان و ترکیه و اکثر کشورهای عرب اقلیتهای مذهبی بیش از دو یا چهار درصد نیستند، تازه این عده محدود نیز زیر چتر نظام اسلام میتوانند ازتمامی حقوق مدنی و انسانی برخوردار و امنیت آنان بیمه گردد و راه باز است هر وقت کسی بخواهد میتواند عضو تمام عیار امت بزرگ اسلامی گردد. ولی اگر مبنا را ملیت قرار دهیم اقلیتهای منطقه‌ای «زبانی و نژادی به مراتب بیشتر هستند. در واقع در بسیاری از این کشورها اقلیتهای مختلف اکثریت را تشکیل میدهند. اگر مبنا «قومیت» باشد «کرد» به قومیت کرد سوق داده میشود و ترک به قومیت ترک. در این صورت بی‌گمان کشورها رو به تفرقه و تجزیه میروند و تنها با کار برد زور یکپارچه نگهداشته میشوند. ایران، عراق، ترکیه، پاکستان و اکثر کشورهای اسلامی چون «قومیت» را مبنا قرار داده بودند، تا حال به این دردسر مبتلا هستند.

آیا فقط ناسیونالیسم میتواند خلاقیت مردم را بکار اندازد

برخی از دانشمندان که هارولدلاسکی (haropd,lasky) یکی از آنان هست. معتقدند ناسیونالیسم را نه بعنوان «حقیقت» بلکه بعنوان «مصلحت» پذیرفت لاسکی مینویسد: باهمه نارسائیها و نواقص و تناقضات، تردیدی نیست «عصبیتی» که ناسیونالیسم ایجاد میکند موجب انفجار انرژی و خلاقیتهای مردم است»[1]

ولی لسکی و امثال او چون شرائط غرب را در نظر دارند که در ان جا دین فاقد پویائی کافی برای برانگیختن شور و هیجان عمومی بود، از این سبب این نظر را ابراز داشتند ولی تاریخ شرق و جهان اسلام شاهد است که «دین» بیش از «ملیت» ملتهای مسلمان را به تکاپو و رستاخیز واداشته است و خلاقیتها و ابتکار مردم راشگوفان ساخته و «عصبیه» شدیدی در توده ایجاد نموده است

آفت‌های ناسیونالیسم

الف- «خودمداری» و«پیشداوری»

یکی ازآسیبهای بزرگ ناسیونالیسم تعصب وپیشداوری درسنجش است. «پیش‌داوری»تمایلی است سخت عاطفی که فرد یاگروه رابرآن وامیدارد که غرق خویشتن خویش شود. او واقعیات غفلت وررد ودرقة 'وتهای خودسختگیر وحامد باشد

معمولا ملی گرائی دریک کشورملتهای دیگر راباپیشداوری می‌نگرد ومردم راوادار میکند (دراصطلاح جامعه شناسی) «گروه خودی» (We-group) یا «درون گروه» (In-group) یعنی ملت خود رادوست دارند وبستایند وملتهای دیگری- به اصطلاح جامعه شناسان «گروههای بیگانه» (theygroup) یا «برون- گروهها» (outgroup) را خوار ودشمن دارند.

این حالت سبب میشود در«سنجش» وارزش گزاری کارهای گروه خود رابزرگ کنند ونسبت به دیگران همدرد وبردبار نباشند.

این خودپرستی و خودمداری ملی گرائی (Group,ego,centrism) در اوضاع و احوال مختلف به صورتهای گوناگون متجلی میشود. «قوم مداری» (Ethno-centrism) خاکپرستی (chavinism) نژاد مداری، (race-centrism) و نژادگرائی (racism) همه تجلیات گوناگون این حالت غیرمتعادل ناسیونالیسم است.

خودبرتر بینی و تحریف تاریخ

میهن‌پرستی پیوسته یک حالت غیرمتعادل «خودبرتر بینی» دارد و همیشه درصدد است ازطریق تحقیر ملتهای دیگر، ریشه‌های خود را نیرومندتر سازد. والتر لاکور (Lacguer)، جامعه‌شناس معروف مینویسد:

1- haropd. j. lasky: Nalionalism and the future of civilization p66 London 1

جنگ را فراموش نکنیم

بسمه تعالی

سد مقاومت خلق در برابر آمریکا و ایادی داخلی‌اش هر روز محکمتر و غیر قابل نفوذ تر می‌گردد. انفجارات ترورها و اعمال وحشیانه‌ای که اخیرا بدست منافقین این تلاشگران در راه ابقای منافع و سلطه مجدد آمریکا در ایران صورت میگیرد و هر روز یگونه‌ای خلقی!!؟ کودکی معصوم، پاسداری فداکار، عابری بیگناه و مادری شهید پرور را پرپر میکند و به خاک و خون میکشد حاکی از تغییر سیاست آمریکا در مورد انقلاب اسلامی و نشاندهنده دستورات جدید سازمانی!؟ خطاب به بازوی نظامی آمریکا در ایران یعنی منافقین خلق و به بن بست رسیدن شیطان بزرگ در رابطه انحراف انقلاب و نفوذ در ارگانهای انقلابی واجرایی جمهوری اسلامی ایران می‌باشد.

شکست آخرین ترفند مودیانه آمریکا، در مورد مهره سازی برای انقلاب اسلامی که با سقوط مفتضحانه بنی صدر و برچیده شدن بساط دفتر همکاریش با آمریکا، اتفاق افتاد، سیاست واشنگتن را در رابطه با موضع گیری علیه انقلاب اسلامی به حالتی دیوانه وار و حرکتی کور در قالب تروریسم و آنارشیسم سوق داد.

با یک حساب ساده ذهنی درخواهیم یافت که مجموع توطئه های شیطان بزرگ که برای رکود و یا شکست انقلاب اسلامی از اوایل پیروزی طرح ریزی شده و توسط مزدوران داخلی‌اش به اجرا در آمده، همگی نقش برآب و بی حاصل گردیده است و هر چند «آمریکا» خود بهتر میداند که از این توطئه نیز همانند دیگر توطئه‌ها طرفی نخواهد بست، لکن نباید اهداف پشت پرده و دراز مدت آمریکا را در رابطه با سمپ گذاریها، ترورها، رعب و وحشت ها از نظر دور داشت.

مهمترین هدفی که شیطان بزرگ از دست زدن به این اقدامات ضد اساسی دنبال میکند، همانا به فراموشی و بایگانی سپردن جنگ صدام با انقلاب اسلامی در اذهان توده‌های میلیونی مسلمان ایران است به این ترتیب که جنگ بتدریج و با تحت الشعاع قرار گرفتن از مسئله بمب گذاریها و ترورها در نظر امت یکپارچه که در پشت جبهه، رزمندگان کفر ستیز اسلام را یاری میدهند، دردرجه دوم اهمیت قرار گیرد تا بلکه بتواند از سقوط و اضمحلال نوکر و دست دیگرش در منطقه یعنی صدام به این طریق جلوگیری بعمل آورد. البته در این مورد نیز نمی توان شک و تردید بدل راه داد که امت شهید پرور و قهرمان ایران بواسطه این اعمال نه تنها هیچگونه اثرات منفی در روحیه و انقلابش باقی نخواهد ماند، بلکه روز بروز و لحظه بلحظه در کوره مقاومت و ایثار انقلابی آبدیده تر و مصمم تر خواهد شد. اما با وجود این باید آنقدر هوشیارانه و حسابشده عمل کنیم تا بلکه بیاری خدای قادر و متعال و در ظل توجهات حضرت ولی عصر (عج) و تحت رهبری پیامبر گونه امام امت مکر شیطان وجوههای منافقش را بخودش بار گردانیم و مسئله جنگ تا پیروزی و به صلح را همچنان در صدر توجه افکار وعملکرد خود قرار داده و ضمن حضور در سنگر و جبهه‌ای که امپریالیزم خون آشام آمریکا در داخل کشور ما توسط مزدوران منافقش و پیکارگران راهش برای شکست انقلابمان گشوده است، کمافی‌السابق پشتیبانی محکم و استوار چه در شعار و چه درعمل برای رزمندگان جانباز اسلام در جبهه‌ها باشیم و بیاد بیاوریم لحظاتی را که در سنگرهای اسلام هر از چند گاهی خون پاک شهیدی نثار راه اسلام و قرآن میشود. به رهنمودهای امام در این موقعیت حساس بیش از پیش توجه و عمل نموده و پیوسته درمتن خبرها و اطلاعیه‌های نهادها و ارگانهای انقلابی و انتظامی باشیم وحتی اگر از خویشاوندان و یا بستگان نزدیکمان کسانی باشند که بنحوی با این گروهکهای تروریست آمریکایی همکاری دارند بدون هیچگونه اغماض و گذشتی آنان را به ارگانهای انتظامی معرفی نمائیم چرا که «اسلام» برای ما در درجه اول اهمیت قرار دارد و ضد انقلاب در هر چهره‌ای ولو از بستگانمان باشد، باید از اجتماع طرد شده و به مجازات و کیفر دنیوی خود برسد.

با آرزوی سلامتی و طول عمر رهبر کبیر انقلاب و نابودی منافقین در حط آمریکا

درود بر حزب....

سازمان توریستی سپهر
مشهد ۶ روز
گشت و زیارت
اقامت در هتل ایران
بازدید از طوس - نیشابور و آثار تاریخی
رفت و برگشت با صبحانه- ناهار- شام
سازمان توریستی سپهر ۷۶۷۲۲۵-۷۵۹۸۶۵

سازمان فنی ستاره
تخلیه‌چاه
لایروبی
تشخیص
ترکیدگی
لوله‌بازکنی فوری
کارهای شما را
در اسرع وقت
درتهران و
شهرستانها
انجام میدهد
ارزانترازهمه جا
۹۲۴۶۳۴

سازمان خدماتی تکنوشهران
شبانه روزی
تشخیص
باکامپیوتر
لوله‌بازکنی
تخلیه چاه
یکساعته
۲۳۵۴۵۸

سازمان خدماتی
مرینکو
تشخیص
ترکیدگی
لوله آب وگاز ارزان
ترمیم و بنائی ارزان
لوله‌بازکنی
تخلیه‌چاه
ارزانتر از همه‌جا
فوری شبانه‌روزی
۶۴۸۹۷۹
۶۴۱۴۳۹
۷۶۶۷۱۳
۷۵۱۸۳۶

ارزان بدون تعطیل
۱ ساعته
تخلیه چاه
تشخیص
ترکیدگی
لوله‌بازکنی
۷۶۱۶۸۱

تخلیه‌چاه
تشخیص ترکیدگی لوله
با کامپیوتر لوله
بازکنی
لایروبی فوری ارزان
شبانه روزی
۵۶۴۴۴۸
۷۰۸۲۷۲

تخلیه‌چاه
لوله‌بازکنی
تشخیص ترکیدگی
لوله بابنائی
۹۷۵۷۴۲
۹۷۸۸۲۳

شرکت پیمان
شبانه‌روزی باسرویس
مجانی
خورده کاری و بنائی
تخلیه‌چاه
لجن‌کشی
تشخیص‌ترکیدگی
لوله باکامپیوتر
ترمیم بابنائی ومصالح
لوله‌بازکنی
۸۳۶۸۹۱

فوری سریع‌با سرویس
مجانی
شبانه‌روزی
سرویس با کادر مجهز
تخلیه‌چاه
بالایروبی وتراش
تشخیص ترکیدگی
لوله با دستگاه
کامپیوتر
ترمیم بنائی و مصالح
لوله‌بازکنی
با دستگاه تراکم هوا و فنرهای برقی
۳۰۳۶۶۹
۳۰۰۰۰۴
۳۶۰۱۵۴

تخلیه‌چاه
لوله‌بازکنی فوری
تشخیص
ترکیدگی لوله
ترمیم‌بابنائی‌ومصالح
ارزانتر ازهمه جا
۸۵۱۶۲۹
۸۵۱۶۳۰

شرکت مهندسی وفاء
شبانه روزی باسرویس
مجانی
تخلیه‌چاه
لجن‌کشی
تشخیص‌ترکیدگی
لوله باکامپیوتر
ترمیم بابنائی ومصالح
لوله‌بازکنی
۸۲۲۲۸۶
۲۲۴۴۸۶
۸۳۱۷۷۳

شرکت شوش
شبانه روز با سرویس
مجانی
تخلیه چاه
لجن کشی
تشخیص ترکیدگی
لوله با کامپیوتر
ترمیم با بنائی و مصالح
لوله‌بازکنی
۸۳۴۹۶۹

تخلیه چاه
لوله
بازکنی
ولوله کشی
کولر و
آبگرمکن
۵۲۰۹۹۲
۶۶۷۹۱۳

گروه فنی شاپرک
تشخیص
ترکیدگی
باکامپیوتر
و ترمیم لوله
بنائی بامصالح
لوله‌بازکنی
بادستگاه تراکم
وفنرهای برقی
۱۰۰٪ بدون
خرابی
۶۴۸۱۱۱
۲۶۶۸۶۶

موسسه نادر تکنیک
تخلیه‌چاه
تشخیص
ترکیدگی
باکامپیوتر
و ترمیم لوله بنائی
بامصالح
لوله‌بازکنی
بدون کنده کاری در
اسرع وقت
۲۶۶۴۴۶

تاسیساتی
افشین
شبانه روزی
تخلیه چاه
لوله‌بازکنی
تشخیص
ترکیدگی
با کامپیوتر
۶۶۸۹۵۰

تخلیه‌چاه و لایروبی
لوله‌بازکنی - تشخیص
۹۳۰۴۷۲ | ۶۶۱۹۶۶
۹۳۸۴۹۷ | ۶۴۱۵۶۴
۸۵۲۷۸۸ | ۶۶۷۱۴۹
۷۹۰۴۰۶ | ۶۶۴۳۱۰
۵۶۲۹۰۴
۵۳۴۴۲۲
۵۳۸۳۲۷

لوله‌کشی متری
دوازده تومان لوله
بازکنی یکصدو پنجاه
تومان تشخیص
یکصدو پنجاه تومان
تخلیه چاه تانک کامل
ششصد تومان تمام
نقاط
۳۵۵۳۳۱

شرکت آزادی
تخلیه چاه
لجن کشی
تشخیص‌ترکیدگی
لوله با کامپیوتر
ترمیم با بنائی
لوله‌بازکنی
۷۳۳۹۰۱

گمشده

بهشهر
چمدان حاوی لباس گواهینامه رانندگی شناسنامه جواز تفنگ شکاری بنام علی اصغر ساعی و غیره گمشده از یابنده تقاضا می‌شود به تلفن بهشهر ۵۱۲۲ یا ۵۱۲۳ یا مقابل هتل میان کالج مغازه علی اصغر ساعی تحویل دهند و مژدگانی دریافت دارد

کارت موتورسیکلت بشماره شهربانی ۷۴۸۴ تهران ۳۳ بنام مصطفی صارمی مفقود گردیده اعتبار ندارد.

کارت موتورسیکلت رکس به شماره شهربانی ۲۷۰۲۴ تهران مفقود گردیده از درجه اعتبار ساقط است.

کارت موتورسیکلت گازی بشماره ۵۷۵۱ تهران ۶۵ بنام مجتبی کریمی مفقود گردیده از درجه اعتبار ساقط است

دفترچه مالکیت وانت پیکان ۵۳ بشماره شهربانی ۳۹۸۹۸ تهران ص متعلق به محمد رازقی مفقود گردیده اعتبار ندارد

دفترچه مالکیت پیکان شماره شهربانی ۱۳۷۲۷ تهران- د متعلق به حسین ابراهیمی مفقود گردیده اعتبار ندارد.

دو قوه چک بشماره‌های ۲۶۸۵۵۸ و ۲۶۸۵۵۷ عهده بانک صادرات شعبه خزانه منطقه ۱۴ بنام خانم پوران سعیدی مفقود شده و از درجه اعتبار ساقط است.

دفترچه مالکیت اتومبیل پیکان مدل ۵۲ بشماره شهربانی ۱۴۸۱۴ تهران ص بنام آقای شیرویه کاظمی مفقود گردیده از درجه اعتبار ساقط است.

کارت موتورسیکلت هوندا ۱۲۵ سی بی بشماره ۶۲۸۲ تهران ۴۳ بنام سید موسی طباطبائی مفقود و از درجه اعتبار ساقط است.

ارج استخدام میکند
شرکت ارج برای تعدی مشاغل زیر با حقوق ومزایای مکفی شما را بهمکاری دعوت میکند.
۱- حسابدار فروش با تحصیلات دیپلم و حداقل ۳ سال سابقه کار
۲- مسئول و سرپرست کادر کنترل موجودی ها با تحصیلات لیسانس حسابرسی و ۳ سال سابقه کار یا دیپلم با ۵ سال سابقه کار
۳- کمک بهیار (مرد) با تحصیلات حدود دیپلم و ٤ سال سابقه کار
٤- کارگر قالبساز- فرزکار کلیه قطعات قالبتها و موتور پیچ ماشین آلات صنعتی با تحصیلات سوم متوسطه و ۵ سال سابقه کار
واجدین شرایط میتوانند با در دست داشتن شناسنامه و یک قطعه عکس به کیلومتر ۵ جاده مخصوص کرج دفتر استخدام مراجعه نمایند.
تلفن ٦٤ الی ۹٤۵۰٦۱

جشن عروسی درتالار آینه امیر
عصرانه کامل ۲۲۰ ریال
عصرانه وشام ٤۰۰ ریال
آدرس: خیابان انقلاب روبروی سینما رویال
تالار آینه امیر
تلفن ۳۰۲۸٤۸

از تولید به مصرف
روپوش اسلامی و مدارس کلی و جزئی تلفن
٦۷٤۹۸۷

نوپس نمیدهد
ایزولاسیون بام با عالیترین مواد مقاوم مطمئن و سبک بدون کندن عایق قبلی برای بامهای اسفالتی، ماسه سیمانی، پوزالیکی و کاهگلی
ارزان فوری
با تضمین و انجام کلیه کارهای ساختمانی
شرکت قیر بام ایزولاسیون ایران
۸۵۵۵۰٦ -۸۵۵۷٤٤

شرکت صنعتی و ساختمانی
تهران سوله
سازنده ساختمانهای پیش‌ساخته فولادی مخصوص مرغداری، آشیانه هواپیما، انبار.
آدرس: خیابان حافظ بالاتر از چهارراه‌طالقانی شماره ٦۰۱
تلفن ۸۹٦۹۵۳- کارخانه ۵۹۵٤۰۲
نمایندگی همدان- کلینیک ساختمانی ویلا میدان بوعلی تلفن ۳۸۰۰

ایزولاسیون
با عالی ترین مواد بدون کندن عایق قبلی ارزان فوری با تضمین
۸۵۵۷٤٤

فرش امید
خریدفرشهای کهنه و نو جهت صادراتی
حتی جمعه‌ها ۷۵۸۱٤۸

کارگاه فنی پیمان
برادران دمیرچی
سازنده انواع حرهای سوله و سرج منبع و سالنهای مرغداری
تلفن۵۵۱۳۲۹

شرکت خدماتی فنی کارگر
با همکاری مهندسین و متخصصین با تجربه
چیلر سرویس و تعمیر و نگهداری و راه‌اندازی
شوفاژ سرویس و تعمیر و نصب و نگهداری
کولر سرویس تعمیر نصب (آبی گازی)
تعمیر انواع یخچال، لباسشوئی، ظرفشوئی، آبگرمکن، لوله‌کشی سرد و گرم و نصب موتور خانه
تشخیص
ترکیدگی لوله با دستگاه الکترونیک و لوله بازکنی با ترمیم
۸۵۹۰۰۱

توجه دزدگیر توجه
آژیر خطر ودزدگیر الکترونیکی
جهت حفاظت ویلا- آپارتمان مغازه ومراکز مالی
شرکت الکترونیک سرویس تلفن ۸٤۲۳۵۲

سقفهای سالن ساپیان اتومبیل سقف حیاط خلوت نرده‌های حفاظ و اتاقهای پیش ساخته
۸٤۷٦۳٦

پرواز تا بیکران نور

بسم‌الله الرحمن الرحیم

اگر از دنیا سخن گویم شرمسارم که دنیا چیزیست بـرساخته و حـدیثی است بـرساخته گـرم آن خنک و ستبر آن تنک نه سزاوار سخن و نه بیداء[2] اورا سروبن! واگـر از آخـرت حـدیث رانم شرمسار برشرمسارم که مگر جز حدیث آن حدیثی هست تـا حدیث از آن باید کرد و بدستیاری سخن آنرا بمیان باید آورد واگر از خدای عزوجل باز گـویم شرمسار برشرمسار بر شرمسارم که حدیث حادث است وحادث بقدیم کجا رسد «هیهات لایضطاد عنقا البقأبلعابهن عناکب الافکار»[3] ، واگـر خـاموشی گـزینم چـون چشم جسم کور است و گوش او کرو تـا ننـمایند نبیند و تـا نگویند نشنود عالم تاریکی گیرد وروحهای پـاک اسیر توده خاک مـانند وراه بـرون شد نیـابند مـقتضی جوانمردی آنکه شرمساری بخود گیرند و سلطان سخن راعنان بسوی شاه راه بیان کشند تا بمعاونت او معشر[4] جن وانس را نفوذ از اقطار سموات وارض میسر گـردد و از اخلاد[5] بحضیض[6] ارض و اتـباع هـاویة[7] هـوی خـلاص یابند «ولله هوالغفور الرحیم»[8] هان معشر اخـوان گـوش کنید و شربت نصح از کف ناصح مشفق نوش کـنید. هـر حدیث که نه از خدای یایوم آخر است لغو شمـارید وهـر کار که نه برای خدا وروز بازپسین است لـهودانید خـانه چه می‌سازید چون خراب می‌شود جامه چـه مـی‌دوزیـد چون می‌پوسد یارچه می‌گیرید چون می‌میرد امید بخلق چه می‌دارید چون (ماتشاؤن الاان یشاء الـله)[9] بـیم از ایشان چه می‌دارید چون (ان الحکم الاالله)[10] دانیـد کـه صوفیان دررقص چـون دست افشانـنـد دست از چـه افشانند؟ از هـرچه دردست دارند وچـون پـای کـوبند برچه کوبند؟ بر هر چه دامنگیرایشان باشد، هـان دست افشان وپای کوبان روی باین راه کنید و هـر چنـد غـول مردم خواره شمارا ندا کندروی باز پـس مـکنید، دانیـد غول مردم خواره چیست؟ طبع آدمی که نیـش درروح او فرو برده وطمع کرده که اورا طعمه خـود سازد! هـان از تحذیر[11] طبع مترسید و به تطمیع او امید مـدارید هـان چابک این راه روید که حرکت طبع جز تا سرحد سموات وارض نیست چون ایـن سرحـد بـسر بـازگردید و استهتار[12] در ذکر شمارا دست داد این رفیق شوم از پی شما باز شد آنگاه آسوده مـی‌رویـد «سیـر و اسبـق المفردون»[13] واگر گویند چگونه خـانه نسازیم چگونه جـامه ندوزیم و «وقـد فعلهمـا رسول الـله صلی‌الـله عـلیه و آلـه»؟ گـوئیم «انما الاعـمال بـالنیات»[14] «وقـدفهم مـن فهم»[16] والسلام.

۱- ستبر: درشت، فربه ۲- بیداء:بیابان
۳- هیهات لایضطاد عنقاء (۱) البقاء بلعابهن عناکب الافکار: چه دور است!! هرگز عنکبوتهای افکار واندیشه‌ها نخواهند توانست بلعاب دهان خود که حاصل اندیشه است عنقاء جاوید وراز بقا را شکار کنند
۱- نام پرنده‌ایست که جز نامی از او در میان نیست وهرگاه بخواهند دست یافتن به آرزوی ناشدنی را بیان کنند آنرا به «عنقاء» مثل می‌زنند.
(کنایه از نارسائی اندیشه اندیشمندانست به سر بقا) چه خوب گفته‌اند:
عنقا شکار کس نشود دام بازچین
کاینجا همیشه باد بدست است دام را
۴- معشر: گروه
۵- اخلاد: تمایل و رغبت داشتن
۶- حضیض: زمین پست
۷- هاویه: یکی از نامهای جهنم است
۸- والله هو الغفور الرحیم: اوست خداوند بسیار آمرزنده مهران
۹- ... ماتشاون الا ان یشاءالله (سوره ۷۶ آیه ۳۰)
۱-.....
۲- ... (اولیاء حق) چیزی جز آنچه خدا بخواهد نمی‌خواهد (و کار را به او تفویض می‌کنند)
۳- ... نخواهید مگر که الله خواهد.
۱۰- ان الحکم الا الله (سوره ۱۲ آیه ۴۰)
۱- نیست حکم مگر برای خدا.
۲- تنها حکم فرمای عالم وجود خداست.
۳- نیست کاراندن و فرمان گزاردن مگر الله را.
۱۱- تحذیر: دور داشتن، بیم دادن
۱۲- استهتار: شیفته و مولع شدن به چیزی یا امری و از عار و ننگ باک نداشتن در آن
۱۳- سیر و اسبق المفردون: بجنبید (شتاب کنید) همچون جنبش و شتاب اهل تجرید و تفرید (۱)
۱۴- و قد فعلها رسول‌الله (ص): همانا که رسول خدا این کارها یعنی (خانه ساختن و جامه دوختن) را انجام میداد
۱۵- انما الاعمال بانیات: همانا که (ارزش و اعتبار کارها برمبنای) قصدها و نیت‌ها است.
۱۶- و قد فهم من فهم: همانا که فهمید آنکه فهمید.

معرفی دو کتاب تـازه کـه بـدستمان رسیـده است

نام کتاب:خط امام، کلام امام
گردآورنده: مسعود نوری
صفحه:۲۰۴
بهاء ۱۴۰ ریال
انتشارات- نور
• • •
نام کتاب:داستان زندگی پرثمر و با افتخار مداد قرمز
نویسنده: عباس گیارستمی، داریوش دیانتی
بها ۴۰ ریال
از انتشارات کانون پرورش فکری کودکان و نوجوانان

برافروزروزی خورروی‌خویش ...

شعر تازه‌ای از احمد عزیزی

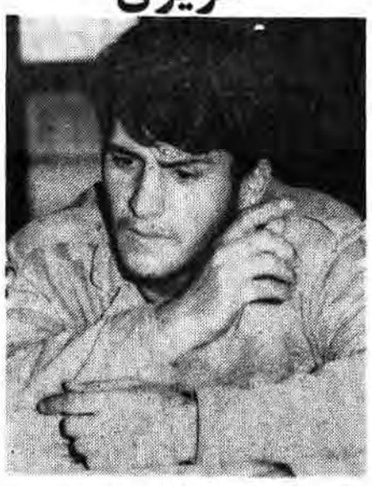

چگویم کـه دیـگر زبـانی نمـاند
تـوانای نطـق و بـیانی نمـاند
اگـر دم زنم کـوه گـردد روان
غریو آیـد از کـام پـیر و جـوان
هـیاهو فتد در مـدار فلک
زهم بـگسلد، ساز و کـار فلک
و گر خـامشی پـیشه خـود کـنم
قفـس را مـهیای هـدهد کـنم
نه حلم تـحمل نه یـارای گـفت
نه صبـر خمـوشی، نه تـاب نهفـت
گـهی دیـده از دل حـکایت کـند
نگـاهی هـزاران شکـایت کـند
مـن آن دیـده پـرآب دل پـاره‌ام
که نبود بـه جـز خـامشی چـاره‌ام
گـهی گـفته در گـریه مـیآورم
به هـر قـطره صدگـفته مـیآورم
زبـس دیـده دریـای جـوشان شدست
بـر آن مـرغ بـحری نمـایان شدست
چو بـغضم کـند در گـلو ولـوله
بـه ارکـان عـالم فتد زلـزله
مـن آن آهـونافه نگـشاده‌ام
پـر از رایـحه، راح ناداده‌ام
مـن آن خـور، خـوربرحبل آشیـان
گـریزان زمـن جمـله خفـاشیان
عجب نیـست گـر گـفت دشنـام نور
شب‌آلـوده بـیچاره خفـاش کـور
کـجا روح در جسم پـیدا شود
دراندر صدف کـی هـویدا شود
الف قد الـفم کـه جـز عـارفان
نبـینند بـا دیـده‌ام در جهـان
چه مستم کـه هـشیار عـالم مـنم
خـردمند اولاد آدم مـنم.
به جام جهـان بـین جهـان دیـده‌ام
جهان چیست جـان را عـیان دیـده‌ام
ارسطو مـرا حجـره جـارو کـند
فلوطیـن مـرا شانه گـیسو کـند
به درگاه مـا پـور سیـنا غـلام
مـبر دیـگر از دیـگران هـیچ نام
نمـیداند ایـن نکـته را هـر کسی
کـجا داند اسرار دریـا خسی
من آن کیمیاگر کـه بـا یـک نظـر
مـسی را مـبدل نمـایم بـه زر
مـنم کـاشف سر سبـز گـیاه
مـطلع زاسرار پـرنور مـاه
شکـافندهٔ دانش جـویبار
شنـاسندهٔ جنـبش مـور ومـار
صداقـت شنـاسیم در ادعـیه
نگـارنده لـرزه‌هـای ریـه
اثـر سنـج مـیزان آثـار آه
تـرازوی اجـرام صدق نگـاه
شنـاسیم اقسام ارواح را
عـلیمیم انواع اشبـاح را
بیا تا که بـی‌کـاغذ وبـی‌کـتاب
خـدا را دراشیـا کـنم احتساب
بـگویم بـرایت زاعـماق روح
خـواص فـراوان صبـح وصبـوح
• • •
نخـواندیم در عـمر جـز درس وصل
نکـردیم در کـله اوهـام فصـل
رهـا کـن زوایـای سجـاده را
بـدست آور آخـر دل بـاده را
غـلام بـراهیمم ایـدل اگـر
بـه بـتخانه روی آورد بـی‌تـبر
چـرا مـیکنی پـونه را پـایمال
خـدا را نمـی‌تـرسی از اشتغـال؟
مـنه پـای بـرساقه نوجـوان
مکن خـامش .ایـن لال تـسبیح خـوان
بـرو دائم الـذکر مـحبوب بـاش
که گـفته‌ست در خمسه مـحجوب بـاش
خـوشا گـریه و هـجر و دردوفـراق
خـوشا بـیقراری خـوشا اشتیـاق
خـوشا روز و شب در بـیابان بـدن
هـمآغوش خـارمغیلان بـدن
چـوفرهاد بـرصخره صدمـنی
زنی نقـش چهـربت ارمـنی
بـه خسرو بـخندی و سیموزرش
کـلاه و سپـاه و فـروافسرش
زسرواکـنی بـندعمامه را
جـداسازی ازخـویشتن جـامه را
چـوصنعانی از چله بـیرون‌روی
ره روم گـیری ودلـخون روی
چـومجنون بـیچاره شیـداشوی
زهـر صخره،جویای لـیلاشوی
چـوکنعانی کـوربیت‌الـحزن
شفـایابی از رایـحهٔ پـیرهن
خـوشا دوری از فـروفرزانگی
زدن نعـره ازفـرط دیـوانگی
خـوشا بـاده کـهنه وگـوشه‌ای
حـریفی گـران، شاخـه وخـوشه‌ای
خـوشا دورپـیمانه وبـانگ نوش
نوای نکـیسا، پـیام سروش
خـوش آندم‌کـه‌شوری رسددرسرت
مـل اندرکـف وسنـبل اندربـرت
زنی چنـگ درحلقـه مـوی‌دوست
گـهی بـوسه بـرگیری ازروی دوست
شکـایات هـجران بـجاآوری
حـکایات ناگـفته راآوری
گـهی اشک ریـزی بـه دامـان‌او
گهی خیـره گـردی بـه چشمـان او
بـیا ای دو عـالم پـریشان تـو
هـمهٔ دیـده خلق گـریان تـو
تـو ای راحـت جـان افسردگـان
روان‌بـخش اجساد دلـمردگان
تـو ای آتـش خـرمن الـتهاب
جـدا گـشته از روی تـو آفتاب
قنـاری زتـویافت درس کـلام
غزال از تـو، آمـوخت عـلم خـرام
تو ای بـلبلان جمـله در بـاغ تـو
هـمه آهـوانند در راغ تـو
مرا حـاجت مـکه و کـعبه نیـست
مـگر در بـغستان زتـسبیح کـیست
نبـینم بـغیر از تـو در بـتکده
هـمه صومـعه مـسجد و مـیکده
اگـر مـؤمن و مـلحد و کـافرم
تـوئی هـرچه مـیآوری بـر سرم
بـر افـروز روزی خـور روی خـویش
پـریشان کـن اندرسـماموی خـویش
که تـا گـبروترسا و آتـش‌پـرست
بـدارند از مـذهب خـویش دست
مـغان سربـتابند زردشت را
بـدندان بـگیرند انگـشت را
بـرهمن پـشیمان زاذکـار خـود
کشیشـان بـسوزند زنـار خـود

عکاس: محسن شاندیز

جبهه‌ا... اکبر

السلام علیکم و علی عبادا... صالحین، چنانکه مستظهرید مدتی این مثنوی تـاخیر شد. البتّه دلـیل آن هم بـیماری و نقاهت آقای آمین بود، برادران و دست‌اندر کاغذان! تـصمیم گرفتند تا رفع آخرین علائم سرماخوردگی آقای آمین، حقیر فقیر سراپا تقصیر، بنده کمترین و عبد کهترین نهنگ البحر و پلنگ الجبل احمد عزیزی سرپلی تـرازو بـدست نامـه‌های رسیده و اوراق چاپیده! ویا در سطل زباله دریده باشم، بـاری بهر جهت امیدوارم از پس این پهلوانی برآیم انشاءا... تعالی امیر کلا- برادر توانا- زرکوب، نامه شما رسید وسخـن شما ملاحظه گردید نه به شعر مانند بود و نه بـه معر شبـیه! مستدعیست آنگونه کارها را بنام قطعه ادبی- بدون فـاصله و پشت سرهم- ارسال دارید- بـهرحال مـنتظر کـارهای بـهتر جنابعالی هستیم.

رشت- برادر عبدالوهاب آزاد- شعر شما به تـور مـا افتاد اما حقیقت حالی نداد، وقتی گـفتن قـواعد را آریـد بـیاد! درآینده اینگونه مباد!

شیراز- خواهر زینب میم- شعر شما بـد نبـود، بـر روحیه افزود، اما برای چاپ مناسب نتواند بود، زین پس باید که اسم کامل را نیز برنامه افزود

کرمانشاه- برادر غلامحسین تـوانا- جانا! اگـر لـطف میکردید و قافیه را مکرر نمـیفرمودید، شعـر شمـا نقصـی نداشت- منتظر آثار بعدی هستیم

آقای حسن شعبانی - تـهران !آیـکی ازاشعـار شمـا را انتخاب و در اینجا چاپ میزنیم مـا تـشنگان چشمـه فیـض شهادتیم

در خط انقلاب و مسیر امامتیم
در مرگ هر عزیز و به بذل و جود خویش
ای ضدخلق، سراپا شهادتیم

باراهیان شعروادب

فرانسه- آقای امیر اردووش- بنده شش ابتدائیم را هم گم کرده‌ام شعر شما بـا مطلع «دلم زان مـی‌طلب دارد کـه جبرئیل ساغیش باشد» بدرد نخورد، زمناء (!) ساغی با قـاف است نه با غین!

ارومیه- برادر مجید خیری- منتظر کارهای بـهتر شمـا دیده به در دوخته‌ایم.

کاشان- برادر عباس خوش‌عمل- کارهای شما به تـرتیب ریش و سبیل چاپ خواهد شد.

تهران- برادر مـحترم آقـای ج- مـسعودی مـقدم (شوریده)

شعر شما را با کمال میل چـاپ خـواهیم کـرد، امـیدوارم همکاری شما با ما ادامه داشته باشد و دیده مـا بـه نور اشعـار عالی شما منور گردد.

شهر ری- هواداران حزب‌الله- قسمتی از غـزل زیبای شما را در اینجا نقل میکنم- امید آنست کـه مـن بـعد در ترتیب منطقی بین معانی و الـفاظ دقـت بـیشتری مـنظور دارید.

زین شهیدان که به درگاه خدا ره سپرند
جوشش خون حسینی به نشان می‌بینم.

ضمناً مصرع دوم بیت آخر از آن لـسان‌الـغیب شیـرازی خواجه شمس‌الدین محمد حافظ بود که «نفس باد صبا مشک فشان خواهد شد»

اصفهان- مـرکز آمـوزش هـوانیروز بـرادر ح. س نجف‌آبادی- شعر شما به لحاظ وزن ایرادی نداشت- تـنها قافیه رعایت نشده بود ولی شور و مـستی حـاصله از عـرفان بدوی بشری درآن موج میزد- این سبک را ادامه داده و آثـار قویتر را ارسال دارید.

آمل- برادر حسین نجـات- از لـطف شمـا مـتشکریم- امیدواریم ضمن مطالعه و تـحقیق بـیشتر خـصوصاً در شیـوه کلاسیک شعر- مارااز آثارتان بی‌نصیب نفرمائید.

قم- برادر محمد شائق- شعر عـالی‌اما تـکرار کـلمه «ترورپست» در قافیه مقداری از وزانت قطعه کاسته بود لـذا ضمن تأیید و تشویق برای حسن دقت در حفظ وزن، مـنتظر آثار بعدی میباشیم.

اندیمشک- محمدجـواد طهمـاسبی- بـرادر عـزیز اینگونه مسائل را میشود در یک خطابه و یا یک مقاله بـهتر و بسی زیباتر نوشت- امیدوارم این سفارش چـاکر را فـراموش نکنی

تهران- برادر حسین عربانیان- روحیه سلحشورانه و ضدمنافق شما در خور تقدیر است اما آن شعر ارسالی بـرای سرود مناسب بود آن را به بعضی متخصصان میدهم تـا چـه قبول افتد و چه در نظر آید.

ساوه- آقای غلام، محمدحسن مؤذنی- شعر شمـا را بنده با هر عینکی که ملاحظه کردم موفق به خواندن نشدم با توجه به ضعف بینائی حقیـر و خـط مـیخی فتوکـپی شده جنابعالی- لطف کنید و مجدداً برای ما آن دو قـطعه‌را پـست فرمایید.

تهران- برادر جبار اسلامی- امیدواریم اگر روزی گذار ما به کتابخانه مجلس شورای اسلامی افتاد با ما همکاری کنید ضمناً اگر یکی دو قطعه دیگر بـفرستید مـمنون‌تر خـواهیم شد.

اجـــراء نمـــایشنامه «تـیله و چـاه» درکاشان

واحـد هـنری سپـاه پاسداران انقلاب اسلامی کاشان نمـایشنامه‌ای بـنام «تیله و چاه درسالن نمایش امیرکبیر کاشان بـه روی صحنـه آورده است ایـن نمـایشنامه بـه کـارگردانی و بـازیگری عـباس پـوران وبـازیگری عـده‌ای از بـرادران گـروه تـئاتر سپـاه از روز جمـعه ۶۰/۵/۱۶ به اجـرا گـذاشته شده است

بـازیگران‌نمایش عبارتنداز:

حسین بیننده
محمد جوادی
یوسف اشنویی
اکبر عباسپور
رضا دلالت
علی زاهدی
مرتضی صداقت
حمید رهبرنژاد
سعید حلاجباشی
احسان خیمه کبود

تدارکات: جعفر خیمه کبود

و بـا هـمکاری:

احمدصابرامیرارمی

برای خوزستان

خوزستان ای سرزمین من
خوزستان تبار همیشه سربلند
با توام ای شط عظیم
با توام ای نخل بلند
با توام، ای تودر ستیز
با توام، ای سرزمین نفت خیز
خوزستان من
تو بدان من در غربتم
تو بدان از رنج دوریت همی بی‌طاقتم
تو بدان که قلب من می‌تپد از برای خـاک تـو، از بـرای آن شط زیبای تو
تو بدان یک روزی، یک روزی که در این نزدیکی است
من تو را می‌گیرم، من تو را از همان بعثی کـافر هـمی میگیرم
و تو را می‌سازم، با همین دستهـای کـوچکم مـن تـو را می‌سازم
و تو باز هم میشوی خرم و تو باز هم میشوی از آن من
س- فتاحی
۶۰/۴/۱۵

موزه‌ای جدید برای مردم یزد

بعد از انقلاب بکوشش وزارت فرهنگ وآموزش عالی وهمکاری مستمر اداره کل مـوزه‌هـا بـسیاری از امـاکن وکاخ‌ها وخانه‌های اشرافی وطاغوتی بصورت موزه برای تماشای عموم مردم آماده شده است.

در این رابطه بطوریکه از روابط عمومی وزارت فـرهنگ وآموزش عالی اطلاع میدهند، ساختمانی در شهرستان یزد که قبلاً متعلق بـه آقـای صرافزاده بـوده است وآقـای سیدحسین حیـدری یـک عـتیقه دوست یـزدی در آن ساختمان، اشیاء بی‌نظیر، گرانقیمت که حتی برخی از آنها در کشورهای خارج هم‌کمیاب است گـردآوری کـرده است. درایـجاداین موزه دفتر آیتـالـه صدوقـی در یـزد هـمکاری صمیمانه داشته. این اشیاء شامل، اسلحه‌های قدیمی، عصا، تمبر، آلبوم، اسکناس، کـلکسیون سکـه، عـکسهای رجـال سیاسی وکشوری ۲۰۰ سال اخیر ایـران. بـنا بـه اظهـار مدیرکل فرهنگ یزد این موزه قبلاً بـاهمکاری صاحب ایـن ساختمان واشیاء آن توسط بنیاد مـستضعفان مـصادره شده ودر اختیار اداره فرهنگ یزد قرار گرفت که باعث شد مردم شهرستان یزد صاحب موزه‌ای جالب ودیدنی شوند.

دیداری از نمایشگاه تولیدات صنعتی وکشاورزی درمشهد

بدنبال درج گزارشی از برپائی نمایشگاه صنایع تولیدات صنعتی و کشاورزی در اصفهان، خبرنگار ما در مشهد از نمایشگاه صنایع تولیدات صنعتی و کشاورزی در این شهر گزارشی تهیه کرده است که در ذیل میآید.

مشهد- خبرنگار جمهوری اسلامی- چندی پیش نمایشگاه صنایع تولیدات صنعتی و کشاورزی در دانشگاه مشهد برگزار شد. در این نمایشگاه که بمنظور نمایش صنایع کشاورزی و دیگر صنایع برپا شده بود، تعدادی از مبتکرین و مخترعین نیز محصولات ابتکاری و تولیدی خود را به نمایش گذاشته بودند. همچنین در این نمایشگاه نمونه ابتکارات و کارهای دستی بنیاد امور جنگزدگان که بوسیله برادران و خواهران جنگزده درست شده‌بود به چشم میخورد علاوه برآن باتوجه به استقبال مردم متعهد مشهد از نمایشگاههای فرهنگی نهادهای انقلابی و غنائم جنگی که از سوی این نهادها و ارتش جمهوری اسلامی ایران برپا شده بوداین‌بار نیز غنائمی که از کفار بعثی گرفته شده است در این نمایشگاه به نمایش گذاشته شده بود.

در نمایشگاه صنایع تولیدات صنعتی و کشاورزی که با همکاری استانداری خراسان، آتش نشانی، شهرداری، مخابرات، پست و تلگراف و سازمان پیشاهنگی مشهد انجام گرفته بود، اداره کل بازرگانی، کشاورزی، صنایع و معادن، ارشاداسلامی، مرکز گسترش صنایع و خدمات و سازمان پژوهشهای علمی و صنعتی و کلیه نهادهای انقلابی نیز شرکت داشتند. در ضمن درآمد حاصله از این نمایشگاه که تحت عنوان ورودیه از بازدید کنندگان دریافت می شد به حساب زلزله زدگان کرمان واریز شد.

مسئول ستاد برگزاری نمایشگاه که ضمناً نمایندگی مرکز توسعه صادرات ایران رانیز برعهده دارد، در رابطه باعلت برپائی چنین نمایشگاهی گفت: باتوجه به فرموده امام که«کارهای انجام شده را به مردم نشان دهید که شیاطین نیایند بگویند کاری نشده» معرفی نوآوریها، ابتکارات و فرآورده ها و تولیدات کشاورزی، ایجاد ارتباط وآشنائی بین صنعتگران، کشاورزان و تولید کنندگان و مبتکرین برای استفاده از تجربیات یکدیگر در جهت همکاریها و رقابتهای سالم تولیدی در ارتباط با رشد اقتصادی و افزایش درآمد ملی کشور و گردآوری آمار و اطلاعات صنعتی و کشاورزی از امکانات ونیازهای مناطق مختلف بمنظور سرمایه گذاری دولتی وکمکهای مالی و تجهیز نیروی انسانی و بالنتیجه ایجاد کار با برنامه ریزیهای لازم و جلوگیری از ضایعات صنعتی و کشاورزی و همچنین ایجاد تسهیلات برای صنعتگران وتولید کنندگان و کشاورزان هر استان جهت شرکت در نمایشگاه بین المللی تهران جهت کسب اطلاعات و بهره گیری از دانش دست‌اندرکاران صنایع داخلی و بین المللی، این نمایشگاه تشکیل شد.

در این نمایشگاه علاوه بر محصولات تولیدی کشاورزی و صنعتی، اختراعات و ابتکارات مخترعین استان وهمچنین چند شرکت تولیدی دیگر بنمایش گذاشته شده بود.

*** در این نمایشگاه در کنار تولیدات صنعتی وکشاورزی، ابتکارات و کارهای دستی برادران و خواهران جنگزده نیز وجود داشت.**

*** چراغ راهنمائی که در این نمایشگاه به نمایش گذاشته شده بود دارای عمری طولانی تر بوده و هزینه آن یک دهم سیستم مشابه خارجی است.**

در همین رابطه خبرنگار ما با چند تن از مخترعین و مبتکرین گفتگوئی داشته که در زیر میآید:

یکی از مخترعین یک نوع موتور برقی ساخته که بصورت گسترده کار میکند. مورد استفاده این موتور برای ترامواو، حمل مواد از معادن، صفحه‌تراشی طولانی، سیمنس پارچه‌بافی و دیگر موارد مشابه میباشد. ساخت این موتور با توجه به اینکه تمام مواد وقطعات بکار رفته در این موتور در ایران موجود بوده و مشکلات زیادی را از سرراه برمیدارد ساده نیز خواهد بود وهم‌اکنون مراحل آزمایش خود را میگذراند.

الگوی موتور جت: توسط شخصی که بر روی وسایل الکترونیکی کار کرده و پیچیده ترانسفور موتور میباشد. یکدستگاه نمونه موتور که یک قسمت هواپیما میباشد را در نمایشگاه بنمایش گذاشته است این موتور از سه قسمت کمپرسور، سیلندر و توربین تشکیل شده و اکنون که مراحل آزمایشی خود را طی میکند از گاز مایع استفاده میکند ۸۰ درصد این موتور آماده شده است.

با درنظر گرفتن این مسئله که تمام وسایل موتور مزبور ساخت ایران است، هزینه آن یکدهم نوع خارجی مشابه میباشد. برادر مخترع تا بحال شش ماه روی ساخت یک موتور کار کرده و دراین رابطه با سازمان پژوهشهای علمی و صنعتی مشهد نیز تماس داشته و تشکیل پرونده داده است ولی تاکنون بعلت نداشتن امکانات کافی کمکی به وی از سوی این سازمان نشده است.

هم چنین یک دستگاه چراغ راهنمائی در این نمایشگاه موجود بود که این دستگاه کاملا الکترونیک بوده و مزایای زیر را نسبت به سیستمهای موجود دارد الف: مصرف آن نسبت به چراغهای راهنمائی موجود کمتر میباشد.

ب: عمر طولانی داشته و هزینه آن ۱/۲۰ سیستم مشابه خارجی است.

ج: بهنگام قطع برق بطور اتوماتیک از باطری استفاده میکند از دیگر ابتکارات، ساخت سیستم دزدگیر میباشد که بوسیله یکی از برادران طراحی و ساخته شده است این دزدگیر از نمونه موجود در بازار کاملتر بوده و قیمت آن ۱۵۰۰ ریال میباشد.

از دیگر ابتکارات وی ساخت یکدستگاه تلفن است که دارای آیفون داخلی جهت پخش صدای مخاطب در سطح وسیع ، قابل تنظیم بودن صدا، زنگ مکانیکی و برق الکترونیک جهت اعلام صدا، رله زنگ جهت بکار انداختن زنگ قویتر جهت اعلام صدای زنگ تلفن در سطح وسیع و همچنین بکار انداختن زنگی اتوماتیک و تلفن قفل کن میباشد این تلفن با همه امتیازات برای عرضه به بازار حدود ۶۰۰۰ ریال هزینه برمیدارد تاکنون از طرف سازمان پژوهشهای علمی و صنعتی ۱۰۰۰۰ ریال به وی پرداخت شده ولی متاسفانه اقدامی برای تولید آن انجام نگرفته است. ما امیدواریم که مسئولین امر هرچه زودتر نیازهای موجود را بررسی کرده و با توجه به امکانات، شروع به ساخت این تلفن و دیگر وسایل ارائه شده توسط مخترعین و مبتکرین بکنند.

یکی دیگر از مخترعین موفق به ساخت بخاری برقی شده که قابل رقابت با نوع مشابه ژاپنی بوده و نصف هزینه معمول خرج برمیدارد وی اکنون مشغول تولید این بخاری میباشد . یکی دیگر از صنعتگران صندلی چرخدار تولید میکند کیفیت این چرخ از نوع ژاپنی بیشتر و مرغوبتر است و بجز طوقه آن بقیه قسمتهای این وسیله ساخت ایران است وی در موردهزینه صندلی چرخدار میگوید اگر تعداد درخواست بالا رود، قیمت چرخ ارزانتر تمام میشود

اقتصادی وکارگری

*** مسئولین امر باید هرچه زودتر نیازها و امکانات را بررسی کرده و ابتکارات واختراعات ضروری را به مرحله تولید برسانند.**

*** برادران وخواهران کشاورز تربت جام نیز باارائه صنایع دستی خود که در ایام فراقت به آنها می‌پردازند در این نمایشگاه شرکت کرده بودند**

همانطور که شرح دادیم در این نمایشگاه غرفه ابتکارات و کارهای دستی بنیاد امور جنگزدگان نیز وجود داشت.

در همین زمینه یکی از برادران جنگزده موفق به ساخت یکدستگاه دروگر دو نفره با عرض ۲ متروه ۸۰ سانتیمتر و باوزن اندک و بازده زیاد است. این چرخ آزمایش شده و دارای کیفیت بالائی میباشد. با توجه باینکه این دستگاه استهلاک چندانی نداشته و با مواد سوختی کار نمیکند و احتیاج به مکانیک متخصص ندارد وساخت آن مقرون بصرفه خواهد بود.

یکی ازشرکتهای سازنده سیستمهای حرارتی شرکت کننده،دیگهای شوفاژ ساخته است که ساختمهای آن مورد رضایت بوده وقابل رقابت باانواع مشابه خارجی میباشد.

یکی دیگر از شرکتهای شرکت‌کننده که سازنده تابلو برق میباشد علاوه برانجام کارهای خود به تولید شلنگ وساخت اقسام قالبهای ماشین برش پرداخته است که درنمونه خود جالب می باشد.

وسیله دیگر موجود درنمایشگاه چادری بود که برادران وخواهران کشاورز تربت جام تهیه کرده بودند یکی از برادران مسئول دراین رابطه چنین گفت: کشاورزان این منطقه ایام بیکاری خود را با تولید نمد، قالی، زیلو وانجام دیگر کارهای دستی میگذرانند. یکی ازنمدهای موجود حدود ۶۰۰۰ ریال قیمت برداشته که باسود اندکی باتوجه به وقتی که برده، درمحل بفروش میرسد دراین رابطه ازسازمان صنایع دستی میخواهیم که با ارائه طرح به روستائیان وحمایت وخرید صایع دستی کمکهای خود را به کشاورزان افزایش دهد.

درغرفه ارتش جمهوری اسلامی ایران قطعاتی بچشم میخورد که ساخت تراشکاران مستقر درآمادگاه ۵۴۱ مشهد با همکاری صنعتگران دیگر میباشد. از جمله این وسایل میتوان صفحه داخل اتومات استارت تانک، پولی واتر پمپ ریو، میله واتر پمپ ،دنده دیفرانسیل،برجک تانک و... رانام برد.

دراین نمایشگاه همچنین یکدستگاه دروکن وخرمنکوب شخمزن و نهرکن هیدرولیکی وچند نمونه پرس وقالب کولر ومهتابی رابنمایش گذاشته بودند.

با توجه به اینکه تشکیل این نمایشگاه با استقبال روبرو شده بود ولی مسائلی جلب توجه میکرد که لازم می بینیم توضیحاتی دهیم ۱- فاصله نمایشگاه نسبت به مرکز شهر نسبتاً زیاد و وسیله رفت وآمدکم بود که مشکلاتی برای رفت وآمد مردم ایجاد کرده بود ۲- مسئولین فنی هروزارتخانه باید حتماً ازاین نمایشگاهها دیدار داشته باشند و خود با مخترعین و مبتکرین ازنزدیک تماس لازم را داشته باشند. بامید موفقیت مخترعین و مبتکرین و مسئولین در جهت خودکفائی و رسیدن باستقلال صنعتی کشوراسلامی. والسلام

درخواست شورای اسلامی کارگران ساختمانی از ارگانهای دولتی و نهادهای انقلابی

روز گذشته جلسه شورای اسلامی کارگران ساختمانی بمنظور بررسی مشکلات و انسجام نیروها جهت کاربرد بیشتر و ازمیان برداشتن بیکاری درمحل این شورا واقع درخانه کارگر برگزار شد.

در ابتدای جلسه پس از تلاوت آیاتی از کلام‌الله مجید یکی از برادران کارگر چنین گفت: اکثر کارگرانیکه در این محل جمع شده‌اند از اوایل انقلاب تابحال بیکار بوده و تابحال برای گذراندن زندگی مقداری از اثاثیه منزل خود را فروخته‌اند، با وجود این چنان علاقمندی به اسلام وامام خمینی داشته‌اند که ضد انقلاب نتوانسته در بین آنها نفوذ کند. برادر کارگرمان همچنین گفت: ما از رادیو تلویزیون میخواهیم که بادرنظر گرفتن سطح سواد کارگران واینکه آنها بیشتر به رادیوتلویزیون متکی هستند تا به روزنامه‌ها، وقت بیشتری را از زمان موجود به شورای اسلامی کارگران ساختمانی حداقل در رابطه با پخش اطلاعیه‌های آنها، اختصاص دهند. پس از آن یکی دیگر از برادران کارگر در رابطه با کارت مهارفت فنی و اعزام کارگران ساختمانی از این محل به مناطق کاری گفت: وزارت مسکن، بنیاد مسکن، جهاد سازندگی ودیگر ارگانهای دولتی وانقلابی در رابطه با انجام کارهای ساختمانی به این شورا مراجعه کنند زیرا کارگران عضو این شورا همه کارت مهارت فنی داشته و در کار خود نیز تبحر لازم رادارا میباشند.

گروهی از کارگران عضو شورای اسلامی کارگران ساختمانی در حال شنیدن سخنان یکی از اعضاء خانه کارگر

درهمین مورد شهرداریهای مناطق مختلف تهران میتوانند بهترین مددکارگران ساختمانی باشند بدینصورت که قبل از صدور پروانه برای ارباب رجوع، بمنظور پیدا کردن کارگرانیکه با ایمان بوده و تخصص لازم را نیز دارا میباشد (کارت مهارت فنی آنها مؤید همین مسئله است)، آنها را به شورای اسلامی کارگران ساختمانی مستقر در خانه کارگر راهنمائی کنند. در پایان جلسه اعلام شد که در تاریخ بیستم شهریورماه تمام بناها و کارگران ساختمانی جهت تشکیل مجمع عمومی و انتخاب نماینده در محل این شورا جمع میشوند. در خاتمه اعضاء حاضر در جلسه جهت شرکت در مجمع عمومی از مسئولین وزارت کار، شهرداری وزارت مسکن و بنیاد مسکن درخواست اعزام نماینده‌ای بمنظور آگاهی یافتن از مشکلات این کارگران داشتند که امیدواریم به آن توجه شود.

هفته نظام جدید داروئی کشور از امروز آغاز میشود

براساس پیشنهاد شماره ۲۴۹۸ مورخ ۶۰/۴/۲۵ وزارت بهداری، هیئت وزیران در جلسه مورخ ۶۰/۴/۳۱ تصویب نمود که شنبه ۳۱ مرداد لغایت پنج شنبه ۵شهریور به نام هفته نظام جدید داروئی کشور تعیین شود.

در این رابطه وزارت بهداری با همکاری کلیه صنایع دارو سازی بامدیریت دولتی دست به‌تشکیل غرفه داروئی برای روز ۳۱ مرداد آغاز هفته ژنریک درمرکز پزشکی فیروزگر نمود. در این غرفه کلیه داروهائی که تاکنون تحت نام ژنریک به بازار عرضه شده است به نمایش گذاشته میشود همچنین در روز ۳۱ مرداد در آمفی تاتر مرکز پزشکی فیروزگر (تالار وره‌سهر) سخنرانیهایی با شرکت مقامات مملکتی و دست اندرکاران صنایع داروسازی، دانشکده داروسازی، جامعه دارو سازان و نظام پزشکی به عمل خواهد آمد.

بعلاوه در روزهای اول و دوم شهریور ماه در تالار ابن سینای دانشگاه تهران سمیناری به همین منظور برگزار خواهد شد که در آن صاحبنظران و متخصصین دانشکده داروسازی، صنایع داروئی و دیگر متخصصین مربوطه سخنرانی خواهند نمود.

بدون اخذ نتیجه:

کنفرانس اوپک پایان یافت

واحد مرکزی خبر بنقل از خبرگزاری ها از ژنو گزارش داد سرسختی عربستان سعودی و خودداری از افزایش بهای نفت خودو رساندن آن به سی و پنج دلار برای هر بشکه و مقاومت لیبی و دیگر کشورهای تندرو به همراه ونزوئلا در پذیرفتن رقمی پائین تر از سی و شش دلار موجب شد تا کنفرانس فوق‌العاده وزیران نفت اوپک بدون اخذ نتیجه به اجلاس خود پایان دهد.

شیخ ذکی یمانی وزیر نفت عربستان سعودی در کنفرانس ژنو پیشنهاد کرد قیمت پایه اوپک سی و چهار دلار در هر بشکه محاسبه شود و بهای حداکثر هر بشکه نیز سی و هفت دلار تعیین شود لکن کشورهای تندرو اوپک مبلغ سی‌و شش‌دلار در هر بشکه را پیشنهاد کردند.

پس از گفتگوهای طولانی وزیر نفت عراق مبلغ سی و پنج دلار برای هر بشکه را پیشنهاد کرد لکن این پیشنهاد نیز از سوی عربستان سعودی رد شد.

لازم به یادآوری است که وزیر نفت عربستان سعودی از ابتدای کار کنفرانس که پنج روز پیش در ژنو آغاز شد تاکید داشته است که تنها با پذیرفتن شرایط عربستان است که میتوان به توافق دست یافت.

عربستان سعودی در حال حاضر حدود نیمی از نفت اوپک را تولید میکند و بهای نفت این کشور ارزانترین نفت در میان کشورهای عضو اوپک است. کشورهای عضو اوپک روزانه بیست و دومیلیون بشکه نفت تولید میکنند و از این مقدار عربستان حدود ده میلیون و پانصد هزار بشکه را بخود اختصاص داده است.

کشورهای شمال افریقا یعنی لیبی الجزایر و نیجریه که نفت آنها از دیگر کشورهای عضو اوپک مرغوبتر است تلاش کردند تا بهای نفت را در هر بشکه به سی و هشت تا سی و نه دلار برسانند.

وزیر نفت لیبی عربستان سعودی را عامل اصلی شکست کار کنفرانس معرفی کرد و گفت عربستان سعودی حاضر نشد قیمت نفت خود را حتی یک دلار هم افزایش دهد.

نفت

مخالفت ایران ولیبی باکاهش قیمت نفت

وزیر نفت ایران درژنو باتاکید اعلام کرد که ایران هرگز نفت خود را کمتر از بشکه‌ای ۳۶ دلار نخواهد فروخت. وی همچنین گفت: با لیبی متحد خواهیم شد وعلیه امپریالیسم خواهیم جنگید.

بگزارش خبرنگار اعزامی خبرگزاری پارس به ژنو مهندس غرضی وزیر نفت جمهوری اسلامی ایران قبل ازشرکت دراجلاس وزرای نفت کشورهای عضواوپک به خبرنگاران گفت: بالیبی متحد خواهیم شد وعلیه امپریالیسم خواهیم جنگید؛ وی این مطلب رادرپاسخ یکی ازخبرنگاران که سئوال کرده بود. آیا بالیبی اوپک دیگری درست خواهید کرد پانه اظهار داشت.

مهندس غرضی در مورد اینکه آیا ایران نفت خود را به قیمتی کمتر از ۳۶ دلار خواهد فروخت یاخیر گفت: هرگز، هرگز واین کلمه راسه بار تاکید کرد.

یکی از خبرنگاران ازوی سئوال کرد آیا برای مدتی طولانی حاضر به تثبیت قیمت نفت خام هستید یاخیر اظهار داشت: دراین صورت انقلابی رخ خواهد داد.

گزارش خبرنگار اعزامی خبرگزاری پارس ازژنو همچنین حاکیست که پادشاهی عربستان چون دفعات گذشته جهت فرار ازطرح مساله کاهش میزان تولید نفت خود با طرح مساله فرعی ما به التفاوت ها جلسات را بسوئی که میخواست سوق داد. نفت کشورهای آفریقائی بدلیل نزدیک به بازارهای مصرف نفت اروپائی و مرغوبیت نفت خام دارای مابه التفاوت نسبت به بهای نفت خام سایر کشورها است.

این گزارش حاکیست که ایران، ونزوئلا ، لیبی و الجزایر بهیچوجه حاضر به کاهش بهای پایه نشده‌اند و مساله رکود بازار را معلول اضافه تولید پادشاهی عربستان میدانند.

زکی یمانی هر بار در مواجهه بااصرار اعضای اوپک در مورد پائین آوردن تولید نفت عربستان به مسائل فرعی می‌پردازد تا بتواند حمایت کشورهای وابسته اوپک را جلب کند. در جلسه بررسی مابه‌التفاوتها نمایندگان کشورهای آفریقائی اظهار داشتند که در این مورد بین خود به توافق خواهند رسید ولی پادشاهی عربستان با طرح مسائلی مانع از حصول توافق قطعی میشود.

همچنین بنا به گزارش خبرگزاری پارس به نقل از خبرگزاری فرانسه از ژنو وزیر نفت لیبی اعلام کرد که کشورش به هیچ وجه قیمت نفت خود را کاهش نخواهد داد وی که در راس هیئتی برای شرکت در اجلاس فوق‌العاده اوپک وارد ژنو شده است گفت سخنان وی را در موقع ورود به ژنو اشتباه تعبیر کرده‌اند وی افزود لیبی خواهان رسیدن به یک توافق است لیکن خواستار کاهش قیمت نفت خود نیست.

لیبی که هم اکنون نفت خام سبک دارای کیفیت مرغوب خود را بشکه‌ای ۴۰ دلار میفروشد بهمراه نیجریه دو کشوری هستند که بیش از بقیه از افزایش نفت خام در بازار جهانی آسیب دیده‌اند.

پافشاری اکثروزیران اوپک برای تثبیت قیمت نفت

واحد مرکزی‌خبر به نقل ازخبرگزاری امارات عربی متحده ازژنو گزارش داد:

امیدواریهائی جهت موافقت برای تعیین قیمت واحد نفت دراوپک احساس شده است.

یک منبع آگاه درکنفرانس به خبرگزاری مذکور گفت که اکثروزیران اوپک برسرقیمت ۳۶ دلاربرای هربشکه پافشاری میکنند درحالیکه عربستان سعودی و امارات عربی متحده معتقدند قیمت ۳۴ دلار برای هربشکه قیمت متناسبی میباشد.

این منبع گفت که ٤ کشورافریقای شمالی بجز نیجریه طرح کاهش قیمتهای نفت را به میزان کمتر از ۴۰ دلار برای هربشکه رد کرده‌اند.این منبع همچنین معتقد است‌که مسئله قیمت‌گذاری تااجلاس آینده اوپک که سپتامبرآینده درابوظبی تشکیل میشود به تعویق خواهد افتاد.

مخالفت پادشاهی سعودی برای افزایش قیمت نفت

واحد مرکزی خبربه نقل ازرویتر گزارش میدهد احمدزکی یمانی وزیرنفت عربستان سعودی درآغازدوره جدیدگفتگوهای وزیران نفت اوپک گفت عربستان سعودی بیش از ۳۴ دلار برای هربشکه نفت. قیمت رابالاتر نخواهد برد. کشورهای اوپک برعربستان سعودی فشاروارد میکنند باقیمت ۳۵ دلاربرای هربشکه نفت موافقت کند تا به مصالحه‌ای دست یابند. گفتگوهای وزیران نفت اوپک روزگذشته متوقف شد تاروسای کشورها و دولتها به مشورتهای مستقیم باوزیران خودبپردازند. هنوزگزارشی ازچگونگی تماسهای شبانه وزیران نفت با دولتهای متبوع خودنرسیده است. سوپروتو وزیرنفت اندونزی در این اجلاس اوپک درباره اینکه آیا امروزتوافقی برسرقیمت واحد نفت بدست خواهد آمد یا نه اظهارنظری نکرد.

یمانی درپاسخ به سئوال خبرنگاران درمورد افزایش قیمت نفت عربستان سعودی بیش از ۳۴ دلار گفت این حداکثرخواهد بود. چنددقیقه پس از آغاز جلسه یمانی خارج شد و گفت مذاکرات دریکی ازطبقات بالای هتل محل تشکیل جلسه فوق‌العاده وزیران نفت اوپک ادامه خواهد یافت.

سفیر لیبی در ابوظبی : لیبی در برابر آمریکا از سلاح نفت استفاده خواهد کرد

خبرگزاری پارس بنقل از خبرگزاری فرانسه از ابوظبی...

رئیس هیئت سیاسی لیبی در ابوظبی طی یک کنفرانس مطبوعاتی گفت: طرابلس در پاسخ به سیاست آمریکا که در جستجوی درهم شکستن انقلاب لیبی است از اسلحه نفت استفاده‌خواهد کرد.

از سوی دیگر وی آمریکا را متهم به اقدام برای کنترل خلیج صیدره که صنایع نفتی لیبی در آنجا واقع است کرد.

ادامه فروش نفت الجزایر به ژاپن

الجزایر – خبرگزاری پارس

شرکت ملی نفت الجزایر اخیراً خبرهای برخی از سازمانهای خبری مبنی بر قطع صدور نفت خام الجزایر به ژاپن را تکذیب و تاکید کرد که قرارداد فروش نفت خام به ژاپن همچنان بقوة خود باقی است ضمن اینکه قرارداد جدیدی با ژاپن به امضاء نرسانیده است. از سوی دیگر در خبرنامه الشعب چاپ الجزیره در شماره اخیر خود نوشته است که بزودی شاهد فروش گاز طبیعی الجزایر به ایتالیا از راه خاک تونس و دریای مدیترانه خواهیم بود.

شوروی تولید نفت خود را افزایش میدهد

واحد مرکزی خبر بنقل از خبرگزاری فرانسه از مسکو گزارش داد بر اساس آمار شوروی این کشور از ژانویه تا ژوئیه امسال ۳۵۳ میلیون تن نفت تولید کرده است که یک درصد بیش از تولید دوره مشابه در سال گذشته است بگفته کارشناسان غربی در مسکو با این درصد افزایش انتظار میرود تولید نفت شوروی بمیزان تعیین شده برای امسال یعنی ۶۱۰ میلیون تن برسد‌شوروی در نظر دارد تولید نفت خود را در ۱۹۸۵ به ٦٤٥ میلیون تن برساند.

راه آهن با چهار گل از سدبوتان گذشت

راه آهن ٤- بوتان ۲
نیمه اول (۱-۲)

بعد از ظهر روز پنجشنبه در ادامه دیدارهای قهرمانی باشگاههای تهران دو دیدار در ورزشگاه شهید شیرودی (امجدیه سابق) برگزار گردید. در دیدار اول تیمهای راه آهن و بوتان به سراغ یکدیگر رفتند و دیدار پر گلی را انجام دادند. در این دیدار تیم راه آهن موفق شد با نتیجه ٤ بر ۲ بوتان را شکست دهد. در نیمه اول دو تیم بازی خوبی را بنمایش گذاشتند و در این نیمه بوتان برتر از راه آهن نشان داد تا جایی که نیمه اول (۲- ۱) بسود بوتان خاتمه یافت. نیمه دوم را راه آهن سریعتر آغاز کرده و موفق شد رفته رفته کنترل بازی را به دست بگیرد و همین باعث شد تا موفق شود سه بار دیگر دروازه بوتان را در این نیمه باز کرده و نتیجه بازی را (٤- ۲) بنفع خود خاتمه دهد. در این دیدار منصور رشیدی دروازه‌بان تیم بوتان بعلت بی‌احترامی و پرخاش به داور مسابقه در نیمه دوم از بازی اخراج گردید. گلهای این دیدار را منوچهر طاهر خانی دقیقه ۲۱ (پنالتی)- مرتضی یکه دقایق ٦٥ و ٦٨ امیر قلمه نوعی دقیقه ٨٤ برای راه آهن و سلیمان امانی دقیقه ۱۲ و محمد فلاحی دقیقه ۲۵ برای بوتان بثمر رساندند. حدود ۱۰ هزار نفر از این دیدار دیدن کردند.

راه آهن: خورشیدی- شکور زاده- پهلوان افشاری- شفقتیان- شاهرودی- صالح آبادی- عباسی- تابانی (محبی)- طاهر خانی (قلعه نوعی) طاهری (یکه) - باسانی.

توقف پرسپولیس وآرارات

پرسپولیس ۲- آرارات ۲
نیمه اول- (۰- ۱)

دومین دیدار روز پنج شنبه را تیمهای پرسپولیس و آرارات برگزار کردند. در این دیدار پرسپولیس به دومین مساوی پی در پی خود دست یافت. پرسپولیس که دیگر آن حالت دوندگی و جهندگی را در زمین ندارد. در برابر آرارات نتوانست در حد همیشه ظاهر شود. بهر حال نیمه اول بازی با نتیجه (۱-۰)آرارات و گل بسود این تیم خاتمه یافت. در نیمه دوم پرسپولیس نتوانست با گل غلامرضا فتح آبادی بازی را مساوی کند ولی روبیک ابراهیمی(در دقیقه ۷۱ دومین گل آرارات را بثمر رسانید پس از این گل پرسپولیس در صدد تلافی برآمده و موفق شد توسط حمید درخشان بازی را مساوی نماید و بدین ترتیب بازی با نتیجه (۲- ۲) مساوی بسود طرفین خاتمه یافت. این بازی حدود ۲۰ هزار تماشاچی داشت.

اخبار ورزشی سهرسانها

● اراک- در ادامه مسابقهای ورزشی‌جنگزدگان که در شهر اراک جریان دارد در رشته دوومیدانی این نتایج بدست آمد.

۱۰۰ متر ۱- نصرالله رشتی فارس ۲- کاظم محطوری لرستان ۳- سهیل جمعه‌زاده بویراحمد

۲۰۰ متر ۱- مصطفی سیتمی اراک ۲- نصرالله رشتی فارس ۳- سهیل جمعه‌زاده بویراحمد

۸۰۰ متر ۱- سعیدمسعودی بویراحمد ۲- اسماعیل اباحمزه فارس ۳- عبدالرضا وزیری مازندران

۵۰۰۰ متر ۱- رشیدپورشجاعی اراک ۲- اسماعیل اباحمزه فارس ۳- عبدالرضا وزیری مازندران

پرش طول ۱- نصرالله رشتی فارس ۲- سهیل جمعه‌زاده بویراحمد ۳- کاظم منظوری لرستان

پرش ارتفاع ۱- حسین شاهخوره همدان ۲- علی شاهخوره بوشهر ۳- کاظم منظوری لرستان

همچنین در ادامه مسابقهای فوتبال جنگزدگان سراسر کشور که در ورزشگاه شهر صنعتی اراک انجام شد این نتایج بدست آمد.

بوشهر با مشهد ۵ بر ۱ بنفع بوشهر. سربندر ماشهر با ایلام ۸ بر صفر بنفع سربندر. اصفهان با کرمانشاه ۱ بر صفر بنفع اصفهان.

فارس با اهواز ۲ بر صفر بنفع فارس. اراک با مازندران ۷ بر ۱ بنفع اراک این مسابقات همچنان ادامه دارد.

● ارومیه- در ادامه مسابقهای فوتبال قهرمانی باشگاههای ارومیه که درزمین شمارهٔ یک ورزشگاه تختی جریان دارد این نتایج بدست آمد.

دانشگاه ۳ خانه جوانان ۳

چی‌چت ۱ تختی ۰

● تبریز- درچهارمین دوره مسابقات وزنه برداری قهرمانی جوانان کشور که با شرکت وزنه برداران استان‌های فارس- اصفهان- آذربایجانشرقی و آذربایجانغربی- کردستان- همدان- خوزستان- چهارمحال بختیاری- تهران- مازندران- کرمانشاهان- لرستان- زنجان- یزد- ایلام- سمنان- گیلان- وسیستان وبلوچستان که درورزشگاه تختی شهرستان تبریز آغاز شده درنخستین روز این نتایج بدست آمد.

۵۲ کیلوگرم یکضرب

۱- سید محمد صالحیان مازندران

۲- عزیز معروفی آذربایجانغربی

۳- فریدون نجم ارک ازاصفهان

٤- صدیق ابوالقاسمی کردستان

●●●

۵۲ کیلو گرم دوضرب

۱- نعمتاله زاهدی فارس ۲- فریدون نجم ارک اصفهان ۳- علیرضا بنیادی بوشهر ٤- صدیق ابوالقاسمی کردستان

۵۲ کیلو گرم مجموع

۱- نعمتاله زاهدی فارس ۲- عزیز معروفی آذربایجانغربی ۳- فریدون نجم ارک اصفهان ٤- صدیق ابوالقاسمی کردستان ۵- اردشیر عابدینی خوزستان

۵٦ کیلو گرم یکضرب

۱- اصغر نظری تهران ۲- شهرزاد دیارکجوری مازندران ۳- حسن پوزش مازندران ٤- علی امیری تهران ۵- محمد شیخ شاهرخ چهار محال بختیاری

۵٦ کیلو گرم مجموع

۱- اصغر نظری تهران ۲- حسن پوزش مازندران ۳- شهرزاد دیارکجوری مازندران ٤- داریوش رستمی آذربایجانشرقی ۵- شهرزاد دیارکجوری مازندران

۵٦ کیلو گرم(دوضرب)

۱- حیدر قشقائی کرمانشاه ۲- اصغر نظری تهران ۳- حسن پوزش مازندران ٤- داریوش رستمی آذربایجانشرقی ۵- شهرزاد دیارکجوری مازندران

۵٦ کیلو گرم مجموع

۱- اصغر نظری تهران ۲- حسن پوزش مازندران ۳- شهرزاد دیارکجوری مازندران ٤- علی امیری تهران ۵- حیدرقشقائی کرمانشاهان

بسکتبال جام نیک‌بخش

مسابقات بسکتبال جام مهدی نیک‌بخش تهرانی که با شرکت ۹ تیم در تالار بسکتبال ورزشگاه استقلال، از تاریخ ٦۰/۵/۱۸ آغاز شده بود، مرحله مقدماتی خود را پشت سر گذاشت و پیکار کنندگان دور نیمه نهایی را شناخت، ۹ تیم شرکت کننده ابتدا در دو گروه مبارزات خود را بصورت دورهای شروع کردند:

گروه الف: استقلال مرکز- نیروی هوائی- شهرری- مصباحی

گروه ب: انقلاب دخانیات استقلال جنوب- کلوپ- ایران امروز.

در گروه اول تیم استقلال مرکز تیمهای شهرری و نیروی هوائی را شکست داده و باوجود یک دیدار باقیمانده درمقابل مصباحی از هواکنون بعنوان اولین تیم صعود کننده از گروه الف‌شناخته شده است، برای تعیین تیم‌دوم این‌گروه پیکار نیروی هوائی و شهر ری باقیمانده که شانس صعود نیروی هوائی احتمالاً بیش از حریف است.

در گروه دوم، بازیکنان پرسپولیس که با نام انقلاب دراین بازیها شرکت کرده است، سرچهار مسابقه مقدماتی خود را با پیروزی پشت سر گذاشته و بعنوان اولین تیم صعود کننده از ان گروه شناخته شد. برای صعود تیم دوم دخانیات با شکست در مقابل انقلاب و پیروزی در برابر دیگر حریفان خود، باوجود یک بازی باقیمانده در مقابل کلوپ، شانس بیشتری برای حضور در نیمه نهائی دارد.

روز (۳ شنبه) سه مسابقه از مسابقات بسکتبال جام نیک‌بخش تهرانی درتالار بسکتبال ورزشگاه استقلال انجام گرفت که نتایج آن به شرح زیر بدست آمد:

استقلال جنوب ۷۲ ایران امروز ۷۰

استقلال مرکز ۹۲ نیروی هوائی ۷۱

انقلاب ۹۳ دخانیات ۸۳

٦ بارزکوردهای نوجوانان ایران درهم‌شکسته‌شد

هنریک تمرز دبیر فدراسیون وزنه برداری آماتوری ایران ضمن اعلام این‌خبر گفت در مسابقات وزنه برداری جوانان کشو رکه در تبریز با شرکت ۳۰۰ تن مربی داور و وزنه برادر آغاز شده نعمتاله زاهدی از فارس قهرمان نوجوانان ایران درحرکت یک ضرب ۷۰ و ۷۵ کیلو گرم وزنه زد و بدین ترتیب دورکورد نوجوانان ایران را که بمقدار ٦۷/۵ کیلوگرم و متعلق به خودش بود را شکست.

نعمتاله زاهدی همچنین درحرکت ۲ ضرب ۵۲ کیلو با بلند کردن وزنه ۹۰ کیلوئی در اولین حرکتش ۲/۵ کیلو رکورد سابق خود را که رکورد نوجوانان ایران نیز بود ترقی داد. سپس با هجوم به وزنه ۹۵ کیلوگرمی برای دومین بار رکورد خود را پنج کیلو افزایش داد.

او درمجموع دو حرکت رکوردهای جدید ۱٦۵ و ۱۷۰ کیلوگرم را به ثبت رساند. که رکوردهای جدید در دسته نوجوانان کشور محسوب میشود. همچنین در وزن ۵۲ کیلوگرم عزیز معروفی از آذربایجان غربی با بلند کردن وزنه ۱٤۷/۵ کیلوگرمی و فریدون نجم ارک از اصفهان با بالا بردن وزنه ۱٤۵ کیلوگرمی در مجموع دوحرکت یک ضرب و دو ضرب ۵۲ کیلوگرم مقامهای دوم و سوم این وزن راکسب کردند. در وزن ۵٦ کیلو جوانان ایران عسگر نظری از تهران با وزنه ۱۹۰ کیلوگرمی و حسن پوزش از مازندران با ۱۸۵ کیلوگرم در مجموع دوحرکت یک ضرب و دو ضرب ۵٦ کیلوگر

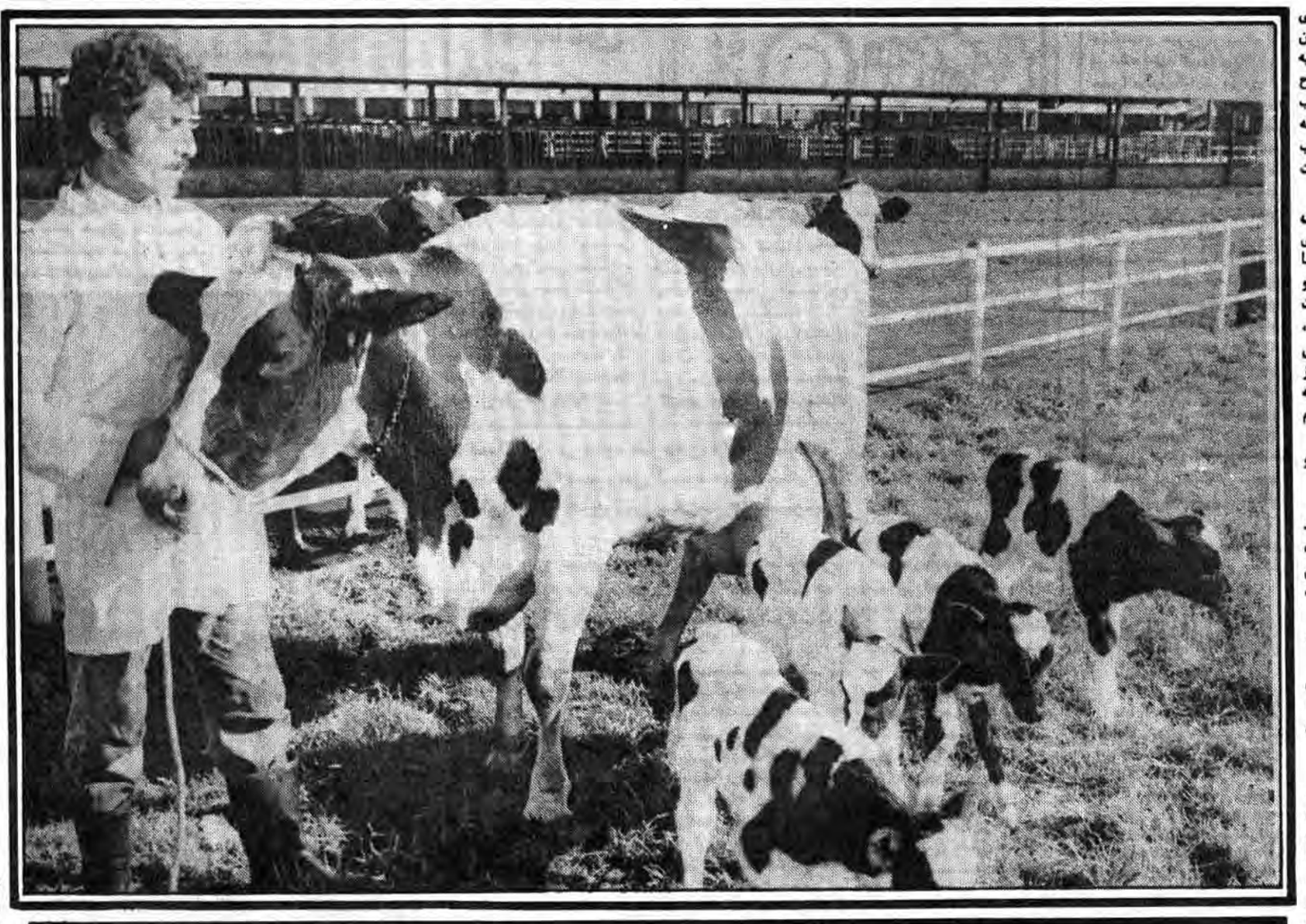

از سوی گروه پزشکی‌ستاد انقلاب فرهنگی

طرح‌تغییرنظام‌آموزشی‌دامپزشکی‌کشورپیشنهادشد

طرح آموزش دامپزشکی که در ذیل از بطن آن میگذرد حاصل تلاش چندین ماهه دامپزشکان ودانشجویان این رشته کشور است وهدف از آن، قرار گرفتن آموزش متاثر از نیاز ودر خدمت نیاز این جامعه است تا سرمایه دامی کشور به بهترین نحو ممکنه تحت پوشش، بهداشتی درمانی قرار گرفته وضایعات چنین سرمایه‌ای به حداقل ممکن تخفیف یابد لذا با درج این مطلب از کلیه دست اندرکاران مسائل دامی ودامپزشکی میخواهیم که نظریات وپیشنهادات خود را به گروه پزشکی ستاد انقلاب فرهنگی ویا دفتر روزنامه ارسال دارند تا هرچه زودتر مرحله عملی این طرح را در راه حفظ سرمایه‌های کشور بکار بریم، انشاءاله.

بسمه تعالی

ما از حصر اقتصادی نمی‌ترسیم، ما از دخالت نظامی نمی‌ترسیم، آن چیزی که ما را می‌ترساند وابستگی فرهنگی است.

(امام خمینی- ۱۳۵۹/۲/۱)

قسمت اول

* * *

طرح پیشنهادی کمیته تخصصی دامپزشکی گروه پزشکی ستاد انقلاب فرهنگی بمنظور تغییر نظام آموزشی دامپزشکی کشور

مقدمه

از دیرزمان یکی از منابع مهم درآمد ملی ما دامداری بوده است. به جهت آنکه قسمت اعظم جمعیت ایران را روستا نشینان تشکیل میدهند و وضعیت جغرافیائی ایران به گونه‌ایست که استعداد وقابلیت افزایش تولیدات دامی همواره وجود داشته و دارد.

نظام حکومتی منحوس پهلوی به منظور بیشتر وابسته کردن این مملکت بخارج آگاهانه سعی در انهدام تولیدات غیر نفتی وسنتی ایران بویژه تولیدات کشاورزی ودامی داشت. لذا با اجرای برنامه‌های شوم خود سبب ویرانی روستاهای ایران گشت. روستائیانی که زمانی خود تولید کننده محصولات کشاورزی ودامی بودند، دسته دسته به شهرها مهاجرت نموده وخود به خیل مصرف کنندگان این محصولات پیوستند، همگی شاهد این فاجعه بودیم که حتی تولید کنندگان محصولات کشاورزی ودامی در گذشته خود تهیه چنین مایحتاج عمومی از شهرهای مجاور مبادرت میورزیدند ودر این ارتباط که گندم وجو وبرنج و گوشت و تخمرغ و کره، پنیر، میوه و حتی پیاز و سیب‌زمینی و تعداد دیگری از محصولات کشاورزی و دامی از خارج به ایران وارد میشد تا جائیکه غذای ایرانی مفهوم خود را از دست داده بود.

نظر به اینکه پس از پیروزی انقلاب اسلامی ایران به رهبری پیامبر گونه امام خمینی روستائیان مجددا به فعالیت پرداختند، وظیفه تمام ارگانهای دولتی از جمله دانشگاههاست که نسبت به بازسازی روستاها و از بین بردن ریشه وابستگیها تلاش کنند. استقلال واقعی زمانی تحقق می‌یابد که وابستگیها از هرنوعش از بین برود. از آنجائی که مادر همه وابستگیها وابستگی فرهنگی است. رسالت عظیمی بردوش مسئولین تعلیم و تربیت مملکت است که نظام آموزشی ایران را از دوره ابتدائی تا عالی به گونه‌ای تغییر دهند که منجر به نفی هرگونه وابستگی گردد. بدیهی است درزمینه دامپزشکی این مهم بعهده اساتید دانشکده‌های دامپزشکی مملکت، دامپزشکان، دانشجویان دامپزشکی، دامداران و کلیه افرادی است که جهت اصلاح وضعیت دامپزشکی ایران صاحب نظر و اندیشه‌اند میباشد تا بلکه به یاری خداوند و کمک صاحب نظران دراین زمینه نیز اصلاحات لازم بعمل آید.

هدف از آموزش دامپزشکی

هدف آموزش دامپزشکی تربیت افرادی است که با استفاده از نیروی ایمان و تقوی و علم و دانش بتوانند تولیدات دامی مملکت را افزایش دهند، در رابطه با حرفه دامپزشکی افزایش تولید پروتئینی دامی از دو راه زیر امکان پذیر است که بطور پیوسته و همزمان انجام میگیرد.

الف- کنترل، پیشگیری و ریشه‌کنی بیماریها دامی.

ب- درمان بیماریها دامی.

دامپزشکان نه تنها حفظ سلامتی دامهای مملکت را بعهده دارند بلکه از طریق زیر به تامین بهداشت عمومی نیز کمک می‌نمایند:

الف- کنترل بهداشتی مواد خوراکی با منشا دامی.

ب- کنترل و ریشه‌کنی بیماریهای مشترک انسان و دام

طرح هرمی آموزش دامپزشکی

رده یک

قسمت اعظم دامهای ایران در روستاها و مناطق ایل نشین کشور پراکنده است و قطعاً پس از بازسازی و احیاء روستاها برمیزان آمار دامی نواحی فوق‌الذکر افزوده خواهد گشت و بالطبع روستائیان احتیاج به افرادی خواهند داشت که همواره در دسترس آنها بوده تا بتوانند نیازهای اولیه آنان را در مورد مسائل مربوط به امور دام برآورده نمایند. باتوجه به چنین نیاز مبرمی آموزش افراد رده یک پیشنهاد میشود. افراد این رده مسئولیت رفع کلیه نیازهای اولیه جامعه روستائی و همچنین ارشاد و آموزش روستائیان را در مورد مسائل مربوط به امور دام بعهده خواهند داشت.

در شروع اجرای این طرح افراد رده یک در دهستانها که هریک چند روستا را زیر پوشش دارند مستقر میشوند ولی به مرور که روستاهای ایران احیاء و آباد میشود محل خدمتی افراد این رده به روستا منتقل میشود. باتوجه به تعداد زیاد افراد رده یک این رده قاعده هرمی را تشکیل می‌دهد که دارای سه مقطع دیگر (رده دو، رده سه و رده چهار) میباشد.

ذیلا بطور اختصار بشرح رده‌های دیگر می‌پردازیم:

رده دو

باتوجه به وسعت جغرافیائی ایران و بعد مسافت اکثر روستاها تا مرکز شهرها و همچنین بمنظور عدم تمرکز کارهای روستائیان در شهرها و صرفه‌جوئی در وقت روستائیان و تأمین مسائل رفاهی آنان رده دو پیشنهاد میگردد. افراد رده دو که تعدادی از آنها در مراکز بخش‌ها مستقر میشوند دارای اطلاعات علمی و فنی وسیعتری نسبت به افراد رده یک میباشند.

نحوه تربیت افراد رده دو در قسمت مربوطه ذکر خواهد گردید.

رده سه

آموزش افراد این رده به ترتیبی است که ضمن برخورداری از معلومات علمی و فنی کافی دارای قدرت تحقیق و برنامه‌ریزی نیز در مورد مسائل مربوط به حرفه خود میباشند.

نحوه تربیت افراد این رده نیز متعاقباً ذکر خواهد شد.

رده چهار

با تاییدات خداوند متعالی سعی بر آنست که از هرگونه وابستگی علمی و فرهنگی به بیگانگان رهائی یابیم، لازمه این خودکفائی تربیت افراد متخصص و کاردان در مسائل مختلف علمی است. در زمینه امور دام مملکت نیز باید متخصصینی (افراد رده چهار)، تربیت شوند که بتوانند جوابگوی نیازهای علمی و فنی کشور در این حرفه باشند. افراد این رده مسئولیت آموزشی افراد رده سه را بعهده داشته و ضمنا در مؤسسات پژوهشی و خدماتی مربوط به امور دام بکار و فعالیت اشتغال خواهند یافت.

نحوه تربیت افراد این رده نیز متعاقبا مورد توجه قرار خواهد گرفت.

«طرح آموزشی رده یک»

دبیرستانهای حرفه‌ای دامپزشکی- دامپروری

در این قسمت از طرح آموزشی شش موضوع مهم بشرح زیر در نظر گرفته شده است:

الف- شرایط پذیرش داوطلبین

ب- محل آموزش

ج- محتوی آموزشی

د- مدرسین

هـ- نحوه آموزش

و- نحوه اشتغال بکار فارغ‌التحصیلان

الف- شرایط پذیرش داوطلبین

۱- داشتن مدرک قبولی سوم راهنمائی

۲- تکمیل فرم ثبت نام

تبصره الف- این فرم از طریق اداره آموزش و پرورش شهرستانها دراختیار داوطلبین قرار میگیرد

تبصره ب- در این فرم علاوه بر ذکر مشخصات فردی، آدرس محل سکونت و شغل پدر و مادر و میانگین معدل دوره راهنمائی نیز ذکر میگردد.

۳- قبولی در آزمون مربوطه.

تبصره الف- سئوالات امتحان ورودی برای تمام استانها مشترک و آزمون بصورت همزمان در تمام استانها برگزار میشود.

تبصره ب- تصحیح اوراق امتحانی در مرکز هر استان و تحت نظارت نماینده هیئت برگزار کننده آزمون انجام خواهد گردید.

تبصره ج- تعدادی از سئوالات حرفه‌ای میباشد.

تذکار ۱- بمنظور اینکه داوطلبین با آگاهی لازم این حرفه را برگزینند بایستی در طول دوره ابتدائی و راهنمائی آگاهی‌های لازم را در مورد حرفه دامپزشکی به آنان داد. گنجاندن مسائل دامپروری دامپزشکی به زبان ساده در کتابهای درسی دوره ابتدائی و راهنمائی و اختصاص برنامه‌های رادیوئی و تلویزیونی به این امر بخصوص در برنامه مخصوص کودکان و نوجوانان و نمایش فیلم و اسلاید وایراد سخنرانی می‌تواند کمک موثری در بالا بردن آگاهی داوطلبین این رشته داشته باشد.

تذکار ۲- با توجه به ماهیت حرفه دامپزشکی و طبیعت کار دراین رشته و همچنین شرائط خاص روستاهای مملکت و لزوم مقیم بودن افراد این رده در روستاها به فرزندان روستائیان و آنهائی که با امور دامپروری آشنائی و سروکار دارند اولویت خاص داده شده است که ترتیب آن بقرار زیراست:

الف- محل سکونت داوطلبین دارای ضرایب به این شرح میباشد:

- سکونت در روستا دارای ضریب ۱/۲ میباشد.
- سکونت در مرکز بخش دارای ضریب ۱/۱ میباشد.
- سکونت در شهر دارای ضریب ۱ میباشد.

ب- شغل والدین دارای ضرایبی بشرح زیر است:

- اشتغال والدین به دامداری دارای ضریب ۱/۲ میباشد.
- اشتغال والدین به دامداری دارای ضریب ۱/۲ میباشد
- اشتغال والدین به دامداری و کشاورزی دارای ضریب ۱/۲ میباشد.
- اشتغال والدین به کشاورزی دارای ضریب ۱/۱ میباشد

تبصره۱- چنانچه پس از احتساب ضرائب مربوط به شغل والدین و محل سکونت، افرادی از نمره مساوی برخوردار شوند میانگین معدل سه ساله دوره راهنمائی آنها بعنوان عامل تعیین کننده منظور میشود.

تبصره۲- اظهار مربوط به محل زندگی و شغل والدین بایستی برای ساکنین روستا، بخش شهر به ترتیب به تایید شورای ده، شورای بخش و شورای شهر و در هر سه حالت به تائید رئیس دامپزشکی شهرستان مربوط رسیده باشد.

تبصره ۳- داوطلب شخصا مسئولیت صحت و سقم مندرجات پرسشنامه را بعهده خواهد داشت.

ب- محل آموزش

در استان متناسب با تعداد افراد رده یک مورد نیاز، مراکز آموزشی (دبیرستانهای حرفه‌ای دامپزشکی- دامپروری) در مستعدترین مناطق دامپروری و کشاورزی آن استان تاسیس میگردد این دبیرستانها ضمن اینکه به محلهای دامپروری و کشاورزی نزدیک است بایستی حتی المقدور از شهرها فاصله داشته باشد. برای این منظور مراکز آموزش کشاورزی، ایستگاههای دامپروری شرکتهای کشت و صنعت و مجتمعهای گوشت و دانشسراهای مقدماتی و سایر اماکن آموزشی مشابه را میتوان بکار گرفت.

ج- محتوای آموزش

مطالبی که در رابطه با دامپزشکی و دامپروری دراین دبیرستانها باید تدریس شود بشرح زیر است:

۱- کالبد شناسی نظری و عملی اعضاء، رویان شناسی و بافت شناسی به زبان ساده و در حد نیاز.

۲- امور دامپروری، تغذیه و اصول بهداشت دام تحت عناوین زیر:

۱-۲- جایگاه شامل محل جایگاه، ساختمانی برای تاسیس جایگاه، خصوصیات ساختمانی و مسائل بهداشتی جایگاه.

۲-۳- تغذیه شامل احتیاجات غذائی انواع دام در شرایط و مراحل مختلف، شناسائی انواع غذا انواع علوفه، غذاهای مکمل ، غذاهای صنعتی).

۳-۳- فر آوردههای دامی شامل شیر، گوشت، پوست، پشم، تخم مرغ، کود، شاخ، سم و پر.

تبصره- در مورد فرآوردههای دامی سه موضوع باید مورد بررسی قرار گیرد. اول صنایع تولیدات دامی، دوم بهداشت تولیدات دامی و سوم اقتصاد تولیدات دامی.

۴-۳- اصلاح نژاد شامل شناسائی و قضاوت دام، شناخت نژادهای بومی و غیر بومی تلقیح مصنوعی و جفتگیری.

۴- فوریتها و خدمات جنبی دامپزشکی شامل:

۱-۴- مقید کردن دام (دارو، وسائل مقید کردن، تراوا، حلقه زنی).

۲-۴- تزریقات (وسیله تزریق، مایع تزریق شدنی و راههای تزریق شامل: تزریق زیر جلدی و بین جلدی، تزریق داخل وریدی، تزریق داخل عضلانی، تزریق داخل پستانی، تزریق داخل رحمی).

۳-۴- تهیه نمونه وارسال آن به آزمایشگاه.

۴-۴- تنظیم تاریخچه دام بیمار (وضع تغذیه، درجه حرارت و...).

۵-۴- طریقه انتقال حیوان بیمار.

۶-۴- نفل زدن.

۷-۴- سم چینی.

۸-۴- شاخ بری و سوزانیدن آن.

۹-۴- توک چینی.

۱۰-۴- پشم چینی.

۱۱-۴- اخته کردن.

۱۲-۴- زخمها (شستشو، بخیه، پانسمان، ضدعفونی).

۱۳-۴- جراحات سم و درمان آنها.

۱۴-۴- آبسه و هماتوم (تشخیص و درمان).

۱۵-۴- شکستگی و دررفتگی‌ها (تشخیص و ارسال به کشتارگاه).

۱۶-۴- نفخ، تخمه، اسیدوز.

۱۷-۴- مارگزیدگی (خون‌بندی ناحیه، شکاف در محل، شستشوی محل، استفاده از سرمهای مارگزیدگی).

۱۸-۴- مسمومیتها،

۱۹-۴- تشخیص فحلی.

۲۰-۴- مراقبتهای قبل از زایمان (مانند خشک کردن شیر دام آبستن).

۲۱-۴- مراقبتهای حین زایمان.

۲۲-۴- مراقبتهای بعد از زایمان (مراقبتهای مادر و نوزاد، مسائله ضدعفونی، بندناف، خوراندن آغوز به گوساله، درمان عفونتهای اولیه بند ناف، بیرون آوردن جفت و...).

۲۳-۴- سختزائی و عوارض بعد از آن (مانند متریت).

۲۴-۴- درمان اورام پستان.

۲۵-۴- دفن بهداشتی لاشه.

۵- بهداشت ذبح شامل: بهداشت کشتارگاه، اصول ذبح در اسلام، بازرسی لاشه (گوشت و امعاء و احشاء).

۶- اصول اطلاعات و آمار (رکوردگیری).

۷- داروشناسی.

۱-۷- دارو چیست و لزوم بکار بردن آن.

۲-۷- گروههای مختلف داروئی (آنتی بیوتیکها، تقویتی‌ها، مکملها، داروهای بی‌حسی و بیهوشی، داروهای ضددرد، داروهای ضدانگل، ضدعفونی‌کننده‌ها داروهای مدر).

۳-۷- اشکال داروئی و راههای بکار بردن آن.

۴-۷- مضار بکار بردن بی‌رویه دارو و بدون توجه به اصول آن.

۸- بیماریها: بیماریها در ۵ قسمت:تغذیه‌ای، میکروبی، ویروسی، انگلی و متابولیک بررسی خواهد شد. در مورد بیماریهای میکروبی، ویروسی و انگلی مطالب زیر گفته خواهد شد:

الف- میکروبشناسی، ویروس‌شناسی، انگل‌شناسی به زبان ساده و در حد نیاز.

ب- مکانیسم دفاعی بدن.

ج- چگونگی بیماری‌زائی بوسیله میکروب وبروس و انگل

د- بیماریهای میکروبی وبروس و انگلی

۱-۸- بیماریهای تغذیه‌ای که شامل عوارض ناشی‌از پرخوری، کم‌خوری، بدخوری و خوردن مواد فاسد خواهد بود.

۲-۸- بیماریهای میکروبی متعارف:

۱-۲-۸- بیماریهای میکروبی دام شامل:شاربن، پاستورلوز، بروسلوز، سل، یون شاربن،علامتی، آنتروتوکسمی، هپاتیت نکروزان، گزاز، مشمشه، آگالاکسی، پلوروپنومونی، بزان، اسهال گوساله، اکتینومیکوز، و اکتینوباسیلوز.

۲-۲-۸- بیماریهای میکروبی طیور شامل:کلی باسیلوز، پولوروز، کوریزا، سی‌آردی.

۳-۸- بیماریهای ویروسی متعارف:

۱-۳-۸- بیماریهای ویروسی دام شامل:تب برفکی، آبله، طاعون تب نزله‌ای، بدخیم، هاری.

۲-۳-۸- بیماریهای ویروسی طیور شامل:نیوکاسل، لارنگوتراکئیت، برنشیت، گامبورو، آبله، لکوزومارک.

۴-۸- بیماریهای انگلی متعارف:

۱-۴-۸- بیماریهای انگلی دام:

۱-۱-۴-۸- انگلهای خارجی شامل قارچها (کچلی)، بندپائیان (کنه‌ها، عوامل مولد جرب، حشرات).

۲-۱-۴-۸- انگلهای داخلی شامل:کرمهای پهن (فاسیولوز، تینازیس)، کرمهای گرد (استرونژونژیلوز ریوی، استرونژیلوز گوارشی، آسکاریس) و تک یاختهها (تیلریوز، بابزیوز آنایلاسموز، کوکسیدیوز).

۲-۴-۸- بیماریهای انگلی طیور:

۱-۲-۴-۸- انگلهای خارجی شامل:قارچها، بندپائیان (کنه‌ها و عوامل مولد جرب).

۲-۲-۴-۸- انگلهای داخلی شامل‌کرمهای پهن (تنیازیس) کرمهای گرد (آسکاریدیوز، سنگاموز)، قارچها (آسپرژیلوز)، تک یاختهها (اسپیروکتوز، کوکسیدیوز).

۵-۸- بیماریهای متابولیک و کمبودها شامل: هیپوکلسمی بعد از زایمان، کتوز گاوان مسمویت آبستنی در گوسفندان، بیماری عضله سفید و کمبود ویتامین آ.

د- مدرسین

هیئت آموزشی دبیرستانهای حرفه‌ای دامپزشکی و دامپروری را در شروع طرح مجموعه‌ای از معلمین با کفایت موجود مراکزی که تحت عنوان محل آموزش نام برده شده به اضافه کارشناسان و کارکنان فنی ادارات دامپزشکی و کشاورزی محل و دبیران شاغل در آموزش و پرورش شهرستان مربوطه تشکیل خواهد داد. در طرح درازمدت دبیرستانهای حرفه‌ای دامپزشکی دامپروری باید هیئت آموزشی مستقل داشته باشد.

هـ- نحوه آموزش

دانش آموزان دراین دبیرستانها حرفه‌ای، بطور شبانه‌روزی به تحصیل خواهند پرداخت. علت این امر این است که اولاً اکثریت محصلین را روستائیان تشکیل میدهند. ثانیاً با شبانه‌روزی بودن تحصیلات، دانش‌آموزان قادر خواهند بود که از حداکثر وقت خود درکارهای عملی استفاده کرده و بطور ملموس و مداوم با شغل آینده خود درتماس باشند.

و- نحوه اشتغال بکار فارغ‌التحصیلان

این افراد تعهدی ندارند که حتماً به استخدام دولت درآیند و آزادند که درصورت تمایل دردامداریهای صنعتی و یا هرجائی که مایل باشند، کار کنند. چنانچه به استخدام دولت (سازمان دامپزشکی) درآیند، برای عرضه خدمات دامپزشکی به روستاها اعزام خواهند شد. پایگاه این افراد دهستان خواهد بود و باید روستاهای تابعه آن دهستان را تحت پوشش خدمات خود قرار دهند. این افراد باید حداقل دوسال دردهستان کار کنند تا بتوانند بعد از آن، تحت ضوابطی مطابق با نیاز مملکت به رده دوطرح هرمی ارتقاء یابند.

حدود وظایف اجرائی و ارشادی آن عده از دیپلمه‌های حرفه‌ای که درخدمت سازمان دامپزشکی و دامپروری قرار میگیرند را سازمان دامپزشکی و دامپروری و نظام دامپزشکی تعیین و تکلیف خواهد کرد. بدیهی است وظایف ارجاع شده باید متناسب با محتوای آموزشی دوره تحصیلی فارغ‌التحصیلان باشد.

افراد رده یک تحت ضوابطی متأثر از نیاز مملکت برای انجام وظایفی درحد رده یک میتوانند به تمام مقاطع دیگر استان (بخش، شهر، شهرستان) منتقل شوند. انتخاب این افراد برای مقاطع دیگر استان تحت ضوابط زیر صورت میگیرد:

۱- داشتن حداقل دوسال سابقه‌کار دردهستان.

۲- راندمان سابقه‌کار براساس نظریات شورای ده مسئولین بخش و شهر و شهرستان دارای ضرائب خوب (۲ر۱)، متوسط (۱ر۱) و بد (۱) خواهد بود.

۳- موقعیت جغرافیائی محل خدمت، برحسب داشتن امکانات رفاهی دارای ضرائب خوب (۱) متوسط (۱ر۱) و بد (۲ر۱) خواهد بود.

تبصره ۱- به کسانیکه سابقه کار آنها درمحل فعلی بیش از ۲ سال باشد به هرسال سابقه کار آنها ۱ امتیاز داده میشود.

تبصره ۲- امتیاز افراد براساس حاصلضرب سابقه‌کار درضریب راندمان کار بدست می‌آید.

تبصره ۳- درمواردیکه امتیاز ۲ نفر مساوی گردد فاکتور موقعیت جغرافیائی محل خدمت منظور میگردد.

ادامه دارد

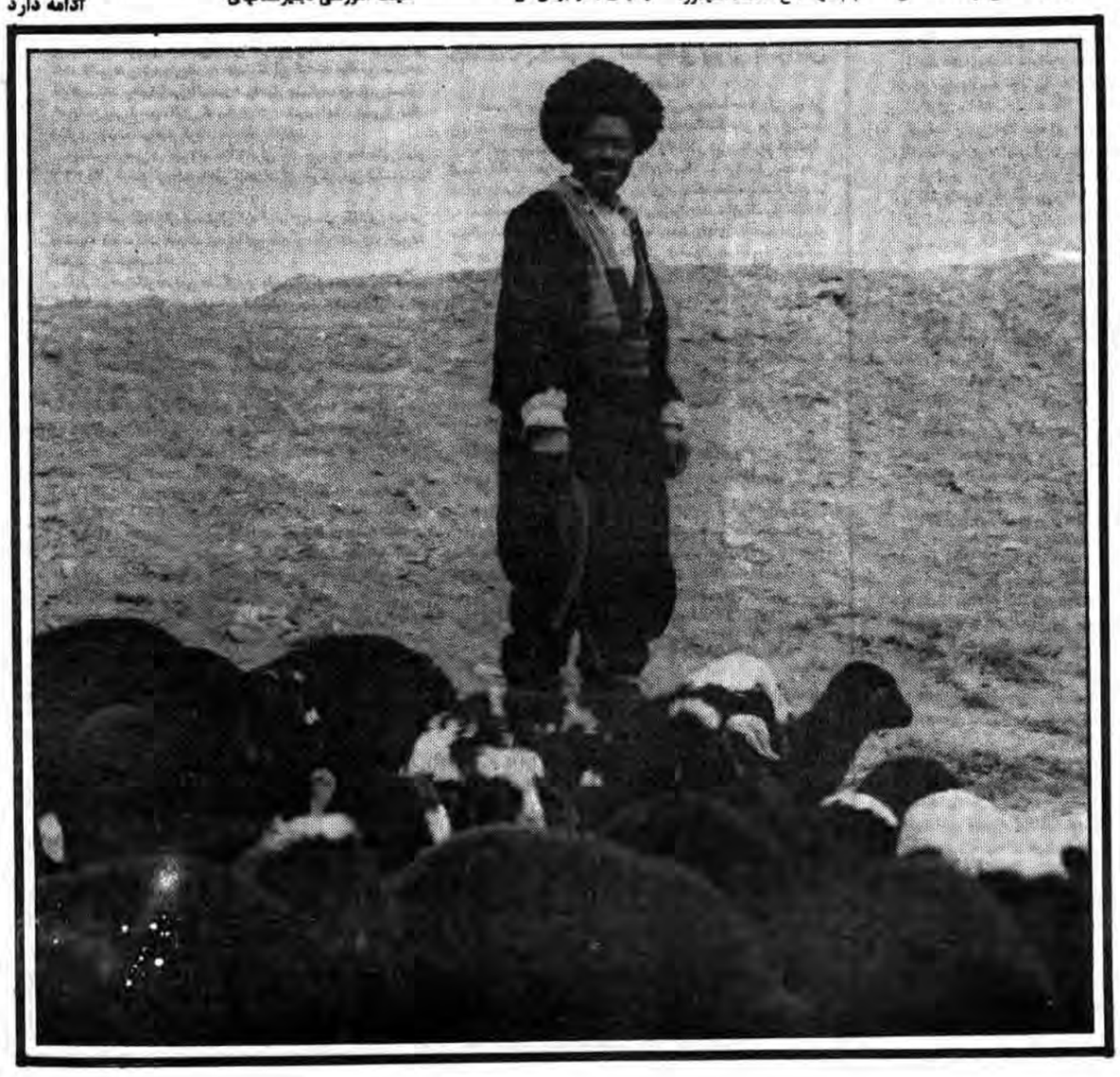

شهادتنامه

● ۷۳شهید (۷تن) که امام به «ابرار» بودنشان شهادت داده است، تنی چند از «ابرار» زمان ما بودند که «اشرار» تاب تحمل پاکی و فضیلت و حقگرایی و خداجوئی آنها را نداشتند.

● دشمنان اسلام ازهنگامی با شهید بهشتی به دشمنی برخاستند که او رامدافعی راستین و استوانه‌ای قوی برای تشکیل حکومت اسلامی یافتند.

● شهیدبهشتی ازآنجا که به شهادت امام از «ابرار» بود، هرگز سخن زشتی نثار دشمنان خودنکرد.

فراز سوم

بسم‌الله الرحمن الرحیم

درباره: شهید مظلوم آیت‌الله بهشتی
شاهد: امام خمینی، استاد شهید
شهادتنامه نگار: شاگرد شهید

«اشخاصی بودند که انقدری که من از آنها می‌شناسم از ابرار بوده‌اند، از اشخاص متعهد بوده‌اند که در راس آنها مرحوم شهید بهشتی است»
از سخنان امام خمینی درباره شهید مظلوم آیت‌الله بهشتی و یارانش
۶۰/۴/۸

ابرار کیانند؟ در میان خیل انسانهای هر عصر چند نفر می‌توان یافت که از ابرار باشند؟ از خودپرستی‌ها، خودخواهی‌ها، قدرت طلبی‌ها، سلطه جوئی‌ها و ... بری باشند. حق جو، حقیقت جو و صالح خو باشند. خدا را برخود ترجیح دهند. مصالح خلق خدا را بر مصالح خویش مقدم بدانند و بدارند و یا لااقل برای دیگران همان را بخواهند که برای خود می‌خواهند. خدا را آنچنان معصیت نکنند که از حوزه عدالت بیرون شوند. به دنیا و تعلقات حاکی و این جهانی آنچنان دل نبسته باشند که از فطرت الهی جدا شده باشند. راستی در هر عصر و زمان چند نفر را می‌توان اینگونه یافت؟

همینقدر می‌دانیم که تاریخ بشریت بسیار سراغ دارد کسانی را که گناهی جز پاک بودن و از پاکی و فضیلت حمایت کردن نداشتند و به همین جرم از سوی آنها که همواره با پاکی و فضیلت در ستیزند به مرگ محکوم شدند. ابراهیم چرا بدست عمال نمرود به آتش افکنده شد؟ موسی، آن هم در شیرخوارگی به چه گناهی از بیم فرعونیت فرعون به دریا افکنده شد؟ آنهمه کودکان بیگناه چرا به دستور فرعون از شکمهای دریده شده مادرانشان بیرون کشیده شده و قتل عام گردیدند؟ عیسای مسیح به چه جرمی از سوی یهودیان محکوم به مرگ شد ولی خدا او را نجات داد؟ علی (ع) که مظهر صفات خدا و اسوه «ابرار» بود چرا در محراب عبادت خدا شهید شد و فرزندان او امامان معصوم به چه جرمی آنهمه زندان و تبعید و شکنجه و آزار دیدند و شهید شدند؟ حسین (ع) و یاران پاک او چه کرده بودند جز حمایت از دین خدا که آنچنان مظلومانه به شهادت رسیدند؟ بنابر این «ابرار» در هر زمانی بودند و کم هم نبودند ولی همواره به جرم «ابرار» بودن مورد غضب و هجوم «اشرار» بودند. و این هفتاد و دوتن که امام به «ابرار» بودنشان شهادت داده است تنی چند از «ابرار» زمان ما بودند که «اشرار» تاب تحمل پاکی و فضیلت و حقگرایی وخداجوئی آنها را نداشتند.

آنها آن شب که سفر به سوی خدا را آغاز کردند لحظاتی پیش از سفر به نماز ایستادند. امامشان در آن نماز، سیدالشهدایشان بهشتی بود. آنها پس از نماز در فضای بازی که به آسمانها راه داشت قافله سالارشان را در میان گرفتند. او را بوسیدند و بوئیدند. گوئی همه می‌دانستند با او به سفری جاودانه می‌روند. آن شب ستارها شهادت دادند که اینها از «ابرار»اند. و امامشان نیز فردای آن شب این چنین شهادت داد»: اشخاصی بودند که آنقدری که من از آنها می‌شناسم از ابرار بوده‌اند، از اشخاصی متعهد بوده‌اند که در راس آنها مرحوم بهشتی است.

راستی بهشتی چه گناهی داشت؟ آنها که از لحظه پیروزی انقلاب تا لحظه شهادت بهشتی دانسته یا ندانسته او را آماج تهمت های خود قرار داده بودند چه گناهی از او سراغ داشتند؟ می‌دانید گناه او چه بود؟ او همان گناه بزرگی را مرتکب شده بود که امامش علی (ع) و امام دیگرش حسن (ع) و امام دیگرش حسین (ع) و همه امامانش مرتکب شده بودند. گناه دفاع از اسلام. همان گناهی که شیخ فضل الله نوری را به دار آویخت. بهشتی حتی یک لحظه از عمر خود را به بطالت نمی‌گذراند. او می‌خواست از لحظه لحظه عمر خود برای برپائی حکومت اسلامی بهره برداری کند او خود را وقف اسلام کرده بود. دشمنان اسلام از هنگامی با او به دشمنی برخاستند که او را مدافعی راستین و استوانه‌ای قوی برای تشکیل حکومت اسلامی یافتند. شهید بهشتی از هنگامی که مجلس خبرگان را با کفایت و درایت بی نظیر خود اداره کرد دشمنان اسلام او را هدف قرار دادند. آنها که مسلمان بودند ولی اسلام فقاهتی را یا نمی فهمیدند و یا نمی پذیرفتند کوشیدند تا مجلس خبرگان را منحل کنند، بدان امید که قانون اساسی نظام جمهوری اسلامی بر مبنای فقاهت تدوین نشود. وقتی این توطئه شکست خورد آنها با کسانی که مسلمان نبودند و با اسلام در ستیز بودند همصدا شدند و حتی به صدای بهشتی ایراد گرفتند که «کلفت» است و به استخوان بندی او ایراد گرفتند که «درشت» است و به انگشت او ایراد گرفتند که «دراز» است. جل الخالق که وامانده‌گان و ورشکستگان سیاسی برای جبران درماندگی خود در کار خلقت هم دخالت می‌کنند و به خدا (آنها که مسلمانند) وطبیعت (آنها که نامسلمانند) هم ایراد می‌گیرند. آن کسی که به تصادف اعتقاد دارد به خود اجازه می‌دهد از چنین تصادفی که سبب پیدایش انسانی چون بهشتی می‌شود ناراضی باشد، ولی تو که خود را مسلمان می‌دانی چگونه به خود اجازه می‌دهی به بهانه کلفتی صدا و درشتی اندام و درازی انگشت بهشتی به جنگ صلابت اندیشه و اصالت تفکر او بروی و در کار خدا که او را آفریده است دخالت کنی؟ آخر این چه مسلمانی است؟

و بهشتی از آنجا که به شهادت امام از «ابرار» بود هرگز سخن زشتی نثار دشمنان خود نکرد. از مسلمانهایشان همواره به نیکی یاد کرد و نامسلمانها را نصیحت کرد. همه آنها را به حضور پذیرفت، حاضر شد با آنها گفتگو کند و حتی در کنار آنها بنشیند، به سخنان آنها گوش فرا دهد و نقطه نظرهای اسلام را بر ایشان بازگو نماید. دشمنان بهشتی پس از شهادت او اعتراف کردند که او انسانی بزرگ و با فضیلت بود و «الفضل ما شهدت به الاعداء»

گناه بهشتی این بود که پاک بود. متعهد بود. به اسلام متعبد بود. برای نظام جمهوری اسلامی یک پشتیبان قوی بود. برای تداوم انقلاب اسلامی سرمایه عظیم فکری بود. قلبش برای محرومان و مستضعفان می‌تپید. انسانها را دوست داشت. می‌گفت انسان موجودی است پویا و درحال شدن می‌گفت: با آنها که از اسلام فاصله گرفته‌اند مدارا کنید و با آنها سخن بگوئید و امید داشته باشید که به مرور زمان و کسب آگاهی نسبت به اسلام این فاصله برداشته شود و آنها هم به شما بپیوندند . می‌گفت اهل جذب باشید نه دفع. می‌گفت با اعمال خود مردم را به اسلام علاقمند کنید. نه تنها با گفتار و خود به اینها همه پای بند بود و عمل میکرد.

و بهشتی از خود خواهی به دور بود. از خود پرستی بدور بود. از قدرت طلبی بدور بود.

با سلطه جوئی در ستیز بود. او حق جو بود. پویای حقیقت بود. خوی نیکوی او زبانزد همه کسانی بود که او را از نزدیک دیده بودند. او خدا را بر خود ترجیح میداد و مصالح خلق خدا را بر مصالح خویش مقدم می داشت. عادل بود و امام خمینی زباناً و عملاً به عدالت او شهادت داد. این خاطره از همرزم او عالم مجاهد حجت الاسلام سید علی خامنه ای است که در محرم ۱۴۰۱ از زبان امام خمینی شنید که می گفت: من بیش از بیست سال است که آقای بهشتی را می شناسم و در این مدت حتی ندیدم یک کلمه از کسی غیبت کند.

بهشتی و هفتاد و دو همرزم او که به شهادت امام از «ابرار» بودند با خون صحیفه مکرمه جاودانگی انقلاب اسلامی را نوشتند و امضاء کردند و با دستهای بلند و پاک خود که به بلندی آسمانها و پاکی دست فرشتگان خدا بود، این صحیفه را بالا بردند تا در راستای تاریخ تذکره ای باشد برای هرکس که اهل یاد و یاد آوری است:«کلاانها تذکرة. فمن شاء ذکره. فی صحف مکرمة مرفوعة مطهرة. بایدی سفرة. کرام بررة».

و این«ابرار» سفیرانی بودند برای انقلاب اسلامی ایران که جاودانگی رسالتشان را امامشان این چنین شهادت داد:«چند نفر ابرار را، چند نفر اشخاص متعهد به‌اسلام را، فداکار را از بین بردن، که ملت را، از بین نمی برد....»

و چنین است داستان کسانی که جز خدا نخواستند و جز برای خدا نکوشیدند و در راه خدا از هیچ مانعی نهراسیدند. آنها در بستر زمان اهل خسران نبوده و نیستند. چرا که به خدا و روز جزاء ایمان داشتند و لحظه لحظه عمرشان را به عمل صالح گذراندند و مردم را به حق و ایستادگی برای اقامه حق دعوت کردند:«والعصر. ان الانسان لفی خسر. الا الذین آمنو و عملو الصالحات و تواصوابالحق و تواصوا بالصبر».

● گناه شهید بهشتی این بود که پاک، متعهد، متعبد به اسلام و برای نظام جمهوری اسلامی یک پشتیبان قوی و برای تداوم انقلاب سرمایه عظیم فکری بود.

● شهیدبهشتی و ۷۲همرزم او که به شهادت امام از «ابرار» بودند، باخون خودصحیفهٔ مکرمهٔ جاودانگی انقلاب اسلامی را نوشته و امضاء نموده و بادستهای بلند و پاک خود که به بلندی آسمانها و پاکی دست فرشتگان خدابود، این صحیفه را بالابردند تا درراستای تاریخ تذکره‌ای باشد برای هرکس که اهل یادو یادآوری است.

بسمه تعالی

آگهی استخدام پاسبان

شهربانی جمهوری اسلامی ایران (دانشگاه پلیس) برای تکمیل کادر پرسنلی خود از همیهنان عزیز واجد شرایط و علاقمند بحرفه مقدس پلیسی دعوت به همکاری نموده و تعدادی را ازطریق انجام مصاحبه و آزمون کتبی استخدام مینماید، پذیرفته شدگان پس از طی دوره آموزشی با درجه پاسبان سومی در تهران و یا شهرستانها بخدمت گمارده خواهند شد.

بیمارستان شهربانی با امکانات کامل رفاهی

دانشجویان و دانش‌آموزان دانشگاه پلیس هنگام صرف غذا

الف: شرایط:
۱- تابعیت دولت جمهوری اسلامی ایران
۲- مؤمن بودن به انقلاب اسلامی ایران و متدین بودن به دین اسلام و یا یکی از ادیان پذیرفته شده در قانون اساسی جمهوری اسلامی ایران.
۳- دارا بودن گواهینامه ششم ابتدائی نظام قدیم و یا پایاننامه دوره ابتدائی در نظام آموزشی جدید. (دارندگان مدارک تحصیلی بالاتر ارجحیت دارند)
۴- حداکثر سن ۲۲ سال تمام
۵- دارا بودن کارت پایان خدمت وظیفه
۶- حداقل طول قد ۱۶۶ سانتیمتر
۷- دارا بودن صحت مزاج و تناسب اندام وعدم اعتیاد به الکل و مواد مخدر برای گواهی بهداری شهربانی.
۸- عدم محکومیت به جنایت و جنحه‌هائیکه بموجب قوانین جزائی مستلزم محرومیت از خدمات دولتی میگردد.
۹- داشتن حسن شهرت فردی وخانوادگی
۱۰- سپردن تعهد خدمت در شهربانی جمهوری اسلامی ایران طبق مقررات استخدامی مورد عمل شهربانی.

ب- امتیازات:
کلیه مخارج کارآموزان در طول دوره آموزشگاه پاسبانی که بمدت ۳ ماه تمام و بطور شبانه روزی میباشد ازلحاظ خوراک- پوشاک- مسکن و سایر هزینه‌ها بعهده شهربانی بوده و علاوه بر آن بکارآموزان برابرمقررات مبلغی بعنوان کمک هزینه تحصیلی پرداخت میگردد. فارغ‌التحصیلان پس از پایان موفقیت‌آمیز دوره آموزشی باخذ درجه پاسبانسومی نائل وحقوق و مزایا و ترفیعات بعدی آنان برابر مقررات مربوطه نیروهای مسلح خواهد بود.
پذیرفته‌شدگان پس از استخدام علاوه بر حقوق‌ومزایا از امکانات رفاهی دیگر از قبیل استفاده از حق لباس- بیمه حوادث- پس‌انداز ثابت- دفترچه بیمه درمانی و دفترچه خواربار برای خود و عائله تحت تکفلشان برخوردار خواهند بود.

پ.آگهی:
داوطلبان بایستی از تاریخ نشر آگهی با مدارک مشروحه ذیل بدانشگاه پلیس واقع درخیابان دکتر شریعتی سه راه زندان خیابان سروش شخصاً مراجعه نمایند.
۱- فتوکپی آخرین مدرک تحصیلی دوبرگ
۲- فتوکپی شناسنامه عکس‌دار دوبرگ
۳- فتوکپی برگ پایان خدمت وظیفه دوبرگ
۴- یکبرگ تقاضای استخدام بخط داوطلب
۵- ۶ قطعه عکس ۴×۶ برقی

اطلاعیه

یک شرکت ملی شده واقع در مشهد افرادی را بشرح ذیل استخدام می‌نماید.
۱- یکنفر مهندس مکانیک مدرک لیسانس (یا بالاتر) در رشته مهندسی مکانیک تسلط به زبان انگلیسی (وعلاوه بر آن آشنائی به‌زبان آلمانی نیز موثر خواهد بود) و چهار سال سابقه کار در امور طراحی و برنامه ریزی پروژه و غیره حداکثر سن ۴۰ سال خاتمه خدمت وظیفه یا معافیت دائم پزشکی.
۲- یکنفر مهندس صنایع مدرک لیسانس یا بالاتر در رشته مهندسی صنایع و دو سال سابقه کار مفید تسلط بزبان انگلیسی و حتی الامکان آشنائی بزبان آلمانی حداکثر سن ۳۵ سال خاتمه خدمت یا معافیت دائم پزشکی.
۳- یکنفر مهندس تاسیسات (با مشخصات ذکر شده در ردیف ۲)
۴- یکنفرمهندس برق(با مشخصات ذکر شده در ردیف ۲)
داوطلبان فتوکپی مدارک تحصیلی و سابقه خود را (گواهی موسسه سازمان) به صندوق پستی ۳۶۳ مشهد ارسال دارند.

آگهی نوبت دوم مجمع عمومی عادی شرکت تعاونی نانوایان تهران

پیرو آگهی مندرج درشماره ۶۱۶ مورخ ۶۰/۴/۳۰ روزنامه جمهوری اسلامی نظربابنکه درتاریخ ۶۰/۵/۱۴ بعلت عدم حصول حد نصاب جلسه مجمع عمومی عادی تشکیل نیافت لذا باستناد ماده ۳۲ ورعایت تبصره ماده ۲۱ اساسنامه شرکت،بدینوسیله از کلیه صاحبان سهام شرکت تعاونی نانوایان تهران دعوت میشود درجلسه مجمع عمومی عادی که در ساعت سه بعد ازظهر روزیک شنبه مورخ ۶۰/۶/۱۵ درمحل مسجد نوربان واقع درخیابان دکتر شریعتی نرسیده به سه راه زندان تشکیل خواهد شد بادردست داشتن دفترچه سهمیه که بمنزله کارت شناسائی اعضاء خواهد بود حضور بهمرسانند.
دستور جلسه:
۱- استماع گزارش هیئت مدیره.
۲- رسیدگی وتصویب ترازنامه وصورتهای مالی سال ۵۹
۳- انتخاب بازرسان قانونی شرکت.
هیئت مدیره

آگهی

از اداره کل راه و ترابری استان چهارمحال بختیاری

این اداره کل در نظر دارد تعدادی راننده پایه یک و دو و همچنین راننده بولدوزر-گریدر-لودر و مکانیک ماشینهای سنگین راهسازی جهت ادارات راه داری بروجن- فارسان- اردل- لردگان بطور روزمزد استخدام نماید متقاضیان باید دارای شرایط ذیل باشند.
۱-اولویت با افرادی است که از طرف سازمانهای بنیاد شهید، بنیاد جنگ زدگان و اداره کار و امور اجتماعی معرفی شده باشند.
۲-افراد متقاضی باید ساکن محلهای ذکر شده باشند.
۳-افراد متقاضی با در دست داشتن یک برگ فتوکپی شناسنامه و فتوکپی گواهینامه مربوطه و دو قطعه عکس ۴×۳ و کارت پایان خدمت به انضمام معرفی نامه از سازمانهای نامبرده شده به دایره ماشین آلات این اداره کل مراجعه و ثبت نام نمایند.
۴-تاریخ مراجعه از روزیکشنبه ۶۰/۵/۲۵ خواهد بود.

سید احمد مدنی سرپرست اداره کل راه و ترابری استان چهارمحال بختیاری

مجلس ترحیم

باکمال تاسف و تاثر فوت ناگهانی مادرعزیز و بزرگوارمان گوهرتاج شفیعی (قوی‌پنجه) را بعرض میرسانیم مجلس ختم آن مرحومه از ساعت ۵ الی ۷ بعدازظهر روز یکشنبه ۶۰/۶/۱ در خانقاه صفی‌علیشاه منعقد میباشد.
فرح‌بخش- جهانبخش- جهانگیر- حوری‌فرح- گلی و ناهید قوی‌پنجه
بانوان محترمه حجاب اسلامی را رعایت فرمایند.

تلفنهای نیازمندیهای جمهوری اسلامی
۳۱۲۹۹۹- ۳۱۲۹۲۹

مجتمع پژوهشی استان یزد جهت آموزشگاه بهیاری دانش آموز دختر می پذیرد

شرایط پذیرش:
۱- ارائه گواهی حسن اخلاق ورفتاروسابقه ازامام جمعه شرع یانماینده ایشان
۲- دارابودن دیپلم کامل متوسطه دررشته علوم تجربی
۳- حداکثر سن ۲۵ سال
۴- متدین به یکی ازادیان رسمی کشور
۵- دارابودن سلامت جسمانی وروانی ونداشتن نقص عضو موثر درانجام وظیفه بهیار
۶- داوطلبان بومی ارجحیت دارند
۷- موفقیت درامتحان ورودی ومصاحبه
شرایط مزایای تحصیل:
۱- سپردن تعهد خدمت ۳ برابر مدت تحصیل پس از فراغت از تحصیل درهر محلی که وزارت بهداری تعیین کند
۲- دوره تحصیل یک سال تقویمی میباشد. در طی این دوره دانش آموزان شبانه روزی نیستند واز کمک هزینه تحصیلی استفاده میکنند.
۳- دانش آموزان درطول تحصیل ازتجهیزات درمانی سازمان منطقه‌ای بهداری بطور رایگان استفاده میکنند
۴- دانش آموزان پس از فراغت از تحصیل به دریافت دیپلم کامل بهیاری نائل میشوند وبه عنوان بهیار دراستخدام وزارت بهداری درخواهند آمد.
مدارک لازم جهت ثبت نام درامتحان ورودی(مصاحبه)
۱- گواهی حسن اخلاق ورفتار وسابقه ازامام جمعه شرع یانماینده ایشان.
۲- فتوکپی شناسنامه یک برگ
۳- فتوکپی کارنامه کلاس چهارم علوم تجربی یا کلاس ششم طبیعی نظام قدیم وفتوکپی دیپلم کامل متوسطه یا معادل آن
۴- تکمیل فرم زیر
نام ونام خانوادگی — سال تولد — محل تولد
شماره شناسنامه — سال فراغت ازتحصیل
نام دبیرستان ومحل فراغت ازتحصیل — معدل کل
دیپلم — معدل کتبی دیپلم — نمره کتبی امتحان نهائی
فیزیک — شیمی — زیستشناسی
بینش دینی
زبان انگلیسی — امضاء
داوطلبان باید کلیه مدارک فوق راحداکثر تاتاریخ ۱۲ شهریور ۱۳۶۰ شخصا به آموزشگاه بهیاری یزد فر تحویل داده رسید دریافت کنند.
انتخاب ومصاحبه درروزهای ۲۹ و ۳۰ شهریورماه درمحل آموزشگاه بهیاری یزدفر انجام میگردد.
دکتر علی شادچهر- مدیر عامل سازمان وسرپرست مجتمع آموزشی پژوهشی استان یزد

پذیرش داوطلب دانش‌آموز بهیاری منطقه بهداری مرکز تهران

آموزشگاه بهیاری پیروزگر تعداد ۴۰ نفر دانش‌آموز دختر برای سال تحصیلی ۶۱-۶۰ از طریق مصاحبه با شرایط زیر میپذیرد.
۱- ارائه گواهی حسن اخلاق و رفتار و سابقه از امام جمعه شهر یا نماینده ایشان و ارائه گواهی از دفتر ارشاد وزارت بهداری.
۲- دارا بودن دیپلم کامل متوسطه دررشته علوم تجربی.
۳- داشتن حداکثر سن ۲۴ سال.
۴- متدین بیکی از ادیان رسمی کشور.
۵- دارا بودن سلامت جسمانی و روانی و نداشتن نقص عضو موثر درانجام وظائف بهیاری.
۶- سپردن تعهد خدمت ۳ برابر مدت تحصیل پس از فراغت از تحصیل درهرمحلی که وزارت بهداری تعیین نماید.
۷- معدل دروس اختصاصی (فیزیک- شیمی- زیست‌شناسی- بینش دینی- زبان انگلیسی) از ۱۲ کمتر نباشد.
۸- حتی‌المقدور داوطلب باید ساکن یا فارغ‌التحصیل محلی باشد.
۹- مدت تحصیل در آموزشگاه حداقل یکسال تقویمی میباشد.
۱۰- به پذیرفته‌شدگان درطی تحصیل مبلغی بعنوان کمک هزینه تحصیلی ماهانه پرداخت خواهد گردید.
۱۱-به‌پذیرفته شدگان پس از طی دوره و موفقیت درامتحان نهائی دیپلم کامل بهیاری داده خواهد شد. داوطلبین با دردست‌داشتن مدارک زیر جهت ثبت نام بنشانی خیابان ولیعصر خیابان زمرد- انستیتو عالی پرستاری- طبقه ششم آموزشگاه بهیاری فیروزگر مراجعه نمایند.
۱- عکس ۴×۶ یک قطعه
۲- فتوکپی شناسنامه یکبرگ
۳- فتوکپی کارنامه ششم یکبرگ

آگهی ابلاغ وقت رسیدگی به محمد عبدالحمید خان مجهول‌المکان

بانو گیتی اقبال پور دادخواستی بخواسته صدور گواهی عدم امکان سازش بطرفیت شما به این شعبه تقدیم که بکلاسه ۶۰۹/۹/۵۹ مدنی خاص ثبت و برای روز یکشنبه ۱۳۶۰/۹/۱ ساعت ۸ صبح تعیین وقت گردیده. چون خواهان نشانی شما را نامعلوم اعلام داشته طبق درخواست خواهان و دستور دادگاه و با رعایت ماده ۱۰۰ قانون آئین دادرسی مدنی مراتب سه نوبت ماهی یکبار در روزنامه رسمی کشور و یکی از روزنامه‌های کثیرالانتشار محلی درج که در موقع مقرر برای رسیدگی حاضر و هرگونه ایراد و دفاعی دارید بنمائید. در غیر اینصورت دادگاه طبق قانون رسیدگی و تصمیم مقتضی اتخاذ خواهد نمود. چنانچه منبعد آگهی لازم باشد یکنوبت و مدت آن ده روز خواهد بود.
مدیر دفتر شعبه نهم دادگاه مدنی خاص- معصومی

آگهی فقدان سند مالکیت

آقای حسن نعمتی فرزند قلی با تسلیم دو برگ استشهاد مصدق بشرح وارده بشماره ۸۸۷ مورخ ۶۰/۱/۲۰ اعلام نموده که سند مالکیت ششدانگ یک قطعه زمین بمساحت ۱۲۰ متر مربع پلاک شماره ۳۳۱۴۰ فرعی از ۱۳۸- اصلی مفروز و مجزی شده از پلاک ۱۳۴ فرعی از اصلی مذکور واقع در اراضی مسگرآباد بخش ۱۲ تهران مورد ثبت ۲۴۸۸۱۲ صفحه ۲۹۲ دفتر جلد ۱۰۸۰- املاک دارای شماره چاپی ۳/۲۶۲۰۳۱ که بنام وقار وحدت ثبت و باظهار متقاضی در قهدرهن و بیع شرط نمیباشد بعلت اسباب کشی مفقود گردیده تقاضای صدور المثنی سند مالکیت نموده است. لذا طبق تبصره یک ماده ۱۲۰ آئین نامه قانون ثبت مراتب در دو نوبت بفاصله ده روز آگهی میشود تا هرکس مدعی انجام معامله و یا وجود سند مالکیت نزد خود باشد از تاریخ نشر آخرین آگهی ظرف ده روز و اخواهی خود را باین اداره تسلیم نموده و رسید دریافت دارد والا پس از انقضاء مهلت قانونی و عدم وجود واخواهی وفق مقررات نسبت بصدور المثنی سند مالکیت اقدام خواهد شد.
عطاالله- انوری
تاریخ انتشار نوبت اول:۶۰/۵/۲۱ رئیس اسناد و املاک شهرری
تاریخ انتشار نوبت دوم:
۶۰/۵/۳۱
۱۲۶۵۵ م الف

بسمه تعالی

اطلاعیه

«واگذاری رستوران دریاکناروابسته به اداره کل ارشاد اسلامی استان مازندران»

بهره‌برداری ازرستوران دریاکناروواقع درشهرک دریاکنار کیلومتر ۵ بابلسر- فریدونکنار از طریق مزایده به متقاضیان واجد شرایط واگذار میگردد.
متقاضیان میتوانند ازمحل رستوران مذکور بازدیدوپیشنهاد خود را ظرف مدت ۱۰ روز ازتاریخ نشرآگهی به آدرس اداره کل ارشاد اسلامی مازندران ساری واقع دربلوارآزادی خیابان نهضت ارسال دارند. تلفن ۳۳۳۶و۵۰۲۵
۸۷۴ م-الف
سیدعبداله ابراهیمیان
سرپرست اداره کل ارشاد اسلامی استان مازندران

بسمه تعالی
اداره کل آموزش و پرورش استان فارس

آگهی مناقصه

اداره آموزش و پرورش ناحیه یک شیراز در نظر دارد تجهیزات آموزشی مورد نیاز خود را بشرح زیر:
۱- ۳۰۰۰ دستگاه میز و نیمکت جدا از هم تخته‌ای چوب جنگلی طبق نمونه موجود در انبار کارپردازی
۲- ۳۰۰ دستگاه میز آموزگار تخته‌ای چوب جنگلی طبق نمونه موجود در انبار کارپردازی
۳- ۱۵۰ عدد تخته تحریر را از طریق مناقصه خریداری نماید
از پیشنهاد دهندگان خواهشمند است پیشنهاد خود را در پاکت لاک و مهر شده به انضمام ضمانت نامه بانکی یکماهه معادل ۱۰٪ کل قیمت پیشنهادی از تاریخ نشر این آگهی لغایت ۱۰ روز به دبیر خانه اداره واقع در خیابان عبیر آمیز (تلفن‌های ۲۲۳۰۳، ۲۷۷۰۶، ۲۲۳۰۴) با در نظر گرفتن موارد زیر تحویل نمایند.
۱- به پیشنهادهای فاقد تضمین کافی، مشروط و مخدوش ترتیب اثر داده نخواهد شد.
۲- برنده مناقصه ملزم است ظرف مدت ۳ روز پس از گشایش پاکات نسبت به عقد قرارداد اقدام در غیر اینصورت این اداره مجاز خواهد بود که ضمانت نامه وی را ضبط و طبق مقررات با نفرات بعدی قرارداد منعقد نماید.
۳- اداره آموزش و پرورش ناحیه یک در رد یا قبول یک یا کلیه پیشنهادات مجاز می‌باشد.
۴- مدت تحویل کلیه کالا از تاریخ انعقاد قرارداد حداکثر ۲ ماه خواهد بود.
۵- اداره آموزش و پرورش ناحیه یک مجاز است بمیزان ۲۵٪ قرارداد را افزایش یا کاهش دهد.
۶- پاکات رسیده توسط کمیسیون مناقصه‌ای که به همین منظور تشکیل شده است در ساعت ۱۱ صبح روز ۶۰/۶/۱۰ گشوده و برنده مناقصه اعلام میگردد.
حضور پیشنهاد دهندگان در مناقصه آزاد است این آگهی در یکی از روزنامه‌های محلی و دو روزنامه کثیرالانتشار کشور چاپ و کلیه مخارج درج آگهی و سایر مالیات و عوارض قانونی متعلقه بعهده برنده مناقصه می‌باشد.
۸۶۴ م- الف
رئیس اداره آموزش و پرورش ناحیه یک شیراز
محمد- پیروزمند

آگهی استخدام

بنیاد مستضعفان نجف آباد یکنفر دامپزشک مسلمان و متعهد جهت یک شیفت کار بعنوان مسئول فنی کارخانجات فرآورده های گوشتی لورکنور استخدام می نماید داوطلبان جهت اطلاعات بیشتر همه روزه با تلفن ۴۵۴۵ نجف آباد تماس حاصل فرمایند.

بسمه تعالی
برادر حجت الاسلام آقای معادیخواه

ما کارکنان مهمانخانه بزرگ استقلال انتخاب شایسته شما را به عنوان وزیر ارشاد اسلامی تبریک گفته و از خداوند متعال توفیق آن برادر گرامی را در تحکیم انقلاب اسلامی ایران به رهبری امام خمینی خواستاریم.
انجمن اسلامی مهمانخانه بزرگ استقلال

آگهی مناقصه عمومی شماره ۶۰/۲

شرکت برق منطقه ای خراسان ۳ قلم لوله، زانوئی و بوشای گالوانیزه مورد نیاز خود را از طریق مناقصه عمومی خریداری می نماید، داوطلبان شرکت در مناقصه می توانند جهت دریافت برگ مشخصات مناقصه به دفتر مرکزی شرکت واقع در تهران خیابان مصدق سابق ساختمان ساتکاب طبقه هشتم و یا به اداره تدارکات درمشهد خیابان بهار مراجعه و پیشنهاد خود راحداکثر تا تاریخ ۱۳۶۰/۷/۱۸ به دفتر تدارکات در مشهد تحویل نمایند.
شرکت برق منطقه ای خراسان

آگهی احضار

به آقای علی شادی فر اهل و ساکن بجنورد فعلاً مجهول المکان که به اتهام ایراد ضرب در پرونده ۵۹۱۲/۷ کیفری دادسرای بجنورد تحت پیگرد است ابلاغ می گردد که دو ماه پس از نشر آخرین آگهی که سه نوبت متوالی درج میگردد به دادسرای عمومی بجنورد مراجعه نماید در غیر اینصورت اقدامات قانونی بعمل خواهد آمد.
دادستان عمومی بجنورد : علوی نیا

بسمه تعالی
اداره آموزش و پرورش ناحیه ۲شیراز

آگهی مناقصه

اداره آموزش و پرورش ناحیه ۲شیراز درنظردارد تجهیزات آموزشی موردنیاز خود را بشرح زیر:
۱- تعداد دستگاه میزونیمکت جداازهم تخته‌ای چوب جنگلی طبق نمونه موجود درانبارکارپردازی اداره
۲- تعداد دستگاه میزآموزگارتخته‌ای چوب جنگلی طبق نمونه موجود درانبار
۳- تعداد عدد تخته تحریرطبق نمونه موجود درانبارکارپردازی اداره را ازطریق مناقصه خریداری نماید.
ازپیشنهاددهندگان خواهشمنداست پیشنهاد خود را درپاکت لاک و مهرشده به انضمام ضمانت‌نامه بانکی یکماهه معادل ۱۰٪کل قیمت پیشنهادی از تاریخ نشر این آگهی لغایت ۱۰ روز به دبیرخانه این اداره واقع درخیابان عبیرآمیز(تلفن ۲۱۹۹۴-۲۴۳۶۳) با درنظر گرفتن موارد زیر تحویل نمایند.
۱- به پیشنهادهای فاقد تضمین کافی و مشروط و مخدوش ترتیب اثرداده نخواهدشد
۲- برنده مناقصه ملزم است ظرف مدت ۳ روز پس ازگشایش پاکات نسبت به عقد قرارداد اقدام و درغیراینصورت این اداره مجازخواهد بود ضمانتنامه وی را ضبط و طبق مقررات بانفرات بعدی قرارداد منعقد نماید.
۳- اداره آموزش و پرورش ناحیه ۲مجازاست بمیزان ۲۵٪ قرارداد افزایش یاکاهش دهد.
۴- اداره آموزش و پرورش ناحیه ۲ دررد یاقبول یک یا کلیه پیشنهادات مجازمی‌باشد
۵- مدت تحویل کلیه کالا ازتاریخ انعقاد قرارداد حداکثر ۲ماه خواهد بود.
۶- پاکات رسیده توسط کمیسیون مناقصه‌ای که به همین منظور تشکیل شده است درساعت ۱۱صبح روز ۶۰/۶/۱۰ گشوده و برنده مناقصه اعلام میگردد حضورپیشنهاددهندگان درمناقصه آزاد است این آگهی دریکی از روزنامه‌های محلی و دو روزنامه کثیرالانتشارکشورچاپ وکلیه مخارج درج آگهی و سایرمالیات عوارض قانونی متعلقه بعهده برنده مناقصه می‌باشد.
حمید- لفوی
رئیس اداره آموزش و پرورش ناحیه ۲شیراز

جمهوری اسلامی

ارگان حزب جمهوری اسلامی

روزنامه سیاسی- اجتماعی صبح
صاحب امتیاز - سید علی خامنه‌ای

صفحه۱۲

شنبه ۳۱ مردادماه ۱۳۶۰-۲۱ شوال ۱۴۰۱- ۲۲ اوت ۱۹۸۱- شماره ٦٤١- سال سوم

منطقه پستی ۱۱ه خیابان سعدی جنوبی- شماره ۵۷۱- صندوق پستی ۲۱۳۰- تلفن ۳۰۲۰۱۸- ۳۰۲۰۱۴- ۳۰۴۷۴۳- ۳۰۲۰۰۴.

ساعات شرعی

اذان ظهر- امروز ساعت ۱۲ و ۷ دقیقه
اذان مغرب- امشب ساعت ۱۹ و ٦ دقیقه
اذان صبح- فردا ساعت ۳ و ۵۲ دقیقه
طلوع آفتاب- فردا ساعت ۵ و ۲٦ دقیقه

نرخ خرید و فروش ارز به ریال

۱۳٦۰/۵/۳۱

نوع ارز	رسمی خرید	رسمی فروش	رسمی خرید	غیررسمی فروش	فروش بمسافرین
دلار کانادا	٦٦/٤٦۵	٦۷/٦۱۱	۷٤/۵۵	۷۵/۰۵	۹٤/۸
دلاراسترالیا	۹۲/۱۰۲	۹۳/۷٤٤	[illegible]	[illegible]	۱۳۲/۵۰
لیره انگلیس	۱٤۹/٤۷۵	۱۵۱/۸۰۷	۱٦۲/۵۵	۱٦۵/۵۵	۲۰۹/۱۵
مارک آلمانغربی	۳۲/۷۲۳	۳۳/۲۸۷	۳۵/٦۰	۳٦/٤۰	٤٦/۱۰
فرانک سوئیس	۳۷/٦۱۸	۳۸/۲۸۷	٤۱/۵۰	٤۲/۳۰	۵۳/٤۵
فرانک فرانسه	۱۳-۷۲۷	۱۳-۹٦۹	۱٤/۹۰	۱۵/۲۵	۱۹/۱۵
صدفرانک بلژیک	۲۰۰/۰۷۰	۲۰۳/۵۸۲	۲۱۹/۱۰	۲۲٤/۱۰	۲۸۳/۱۰
صدلیر ایتالیا	٦/۵۵۳	٦/٦۷۳	۷/۲۵	۷/٤۵	۹/۳۵
فلورین‌هلند	۲۹/٤٦٤	۲۹/۹۷٦	۳۲/۳۰	۳۳/۱۰	٤۱/۸۰
کرون‌سوئد	۱۵/۳۷۱	۱۵/٦۱۱	۱۷/۱۵	۱۷/۵۰	۲۲/۰۰
کرون‌نروژ	۱۳/۷۵	۱۳/۳۸۱	۱٤/۷۰	۱۵/۰۰	۱۹/۰۰
کرون‌دانمارک	۱۰/٤۰۷	۱۰/۲۸۱	۱۱/۵۵	۱۱/۹۰	۱٤/۹۵
شیلینگ‌اتریش	٤/٦٦٦	٤/۷٤٤	۵/۱۵	۵/۲۵	٦/۵۵
صدین ژاپن	۳۵/۲۲٦	۳۵/٦۷٦	۳۸/٤۰	۳۹/۲۰	٤۹/۵۰
روپیه هندوستان	۹/۲۵	۹/٤۵	۱۰/۲۰	۱۰/٤۰	۱۳/۲۰
دینارکویت	۲۹۳/۵۰	۲۹٦/۵۰	۳۲۱/۱۵	۳۲٦/۱۵	٤۱۲/۰۵
دینارعراق	۲۹۷/۰۰	۳۰۰/۰۰	۳۳۵/۰۰	۳۳۰/۰۰	٤۱٦/۹۰
دیناربحرین	۲۱۷/۹۰	۲۲۳/۹۰	۲٤۰/۳۰	۲٤٦/۳۰	۳۱۱/۱۵
ریال‌عربستان	۲٤/۲۵	۲٤/٦۰	۲٦/٦۰	۲۷/۱۰	۳٤/۲۰
درهم امارات	۲۲/۲۰	۲۳/۱۰	۲٤/۹۰	۲۵/٤۰	۳۲/۱۰
متحده عربی					
روپیه پاکستان	۸/٦۵	۸/۸۵	۹/۵۵	۹/۷۵	۱۲/۳۰
یکدلارهنگ‌کنگ	۱٤/۳۵	۱٤/۵۵	۱۵/٦۵	۱٦/۰۰	۲۰/۳۵
مارکهلاند	۱۹/۲۵	۱۹/۵۰	۲۰/۹۵	۲۱/٤۵	۲۷/۱۰
دلارآمریکا	۸۲/۱٦۲	۸۲/٦۱۲	۸۹/۵۰	۹۱/۰۵	۱۱۵/۰۰

توجه توجه

کیف سامسونیت به رنگ زیتونی محتوی اسناد مالکیت و شناسنامه و تعدادی چکهای حساب جاری و سفید امضاء و تعدادی سکه‌های طلا و پول نقد مفقود گردیده از یابنده خواهشمند است با تلفنهای شماره - ۲- ۲۲۰۵۱۱ و ۸۲۵۲۰۰ و ۸۲۱٤۲٦ تماس گرفته و مژدگانی قابل توجهی دریافت دارند.

بسمه تعالی

اطلاعیه تغییر مکان

به اطلاع کلیه اعضای شرکت تعاونی تاکسی رانی تهران و مراجعین محترم می رساندکه‌محل‌شرکت از خیابان ملک به سی متری نارمک ساختمان سابق پست‌خانه انتقال یافت جهت هرگونه اطلاع بیشتر با شماره تلفن ۷۹۵۹۹۷ تماس حاصل فرمائید.

شرکت تعاونی تاکسیرانی تهران

تلفن‌های نیازمندی‌های جمهوری اسلامی
۳۱۲۹۲۹ و ۳۱۲۹۹۹

امام امت در دیدار با رئیس جمهور، نخست‌وزیر واعضای هیئت دولت:

در طول تاریخ چنین کابینه‌ای به این صحت وخوبی نداشتیم

امام خمینی رهبر انقلاب و بنیانگذار جمهوری اسلامی ایران در دیدار با رئیس جمهوری، نخست وزیر و اعضای هیئت دولت سخنانی بدین شرح ایرادفرمودند.

بسم‌ا... الرحمن الرحیم

مطالبی که جنابعالی و آقای نخست وزیر گفته همه‌اش مطالب صحیح است و من هم امیدوارم انشاءالله که موفق بشوید در این ماموریت.

● دیگر هیچ عذری ندارید

لکن مردم بجای برنامه دادن عمل می‌خواهند هیچ دیگر شماها عذری ندارید وما هیچ عذری نداریم در طول این مدت یک عذرهائی بود و واقعاً هم عذر بود مردم دین خودشان را به جمهوری اسلامی تاکنون اداء کردند و به تکلیف خودشان عمل نمودند. اشکال در ماهاست باید ماها جواب مردم را بدهیم، مردم به آقای رئیس جمهور با آن شور و بآن طور رای دادند و به حق هم رای دادند، برای اینکه رئیس جمهور را از خودشان میدانند.

● نگاهی به حکومت‌های سابق

من خیلی از حکومتها را یادم است حکومت خمین که یک قصبه بود، حکومت ولایت ثلاث که مرکزش گلپایگان بود. این حکومتها وقتی که راه می‌افتادند جلویشان یک کسی بود که عصایی هم دستش بود اشخاصی هم اطراف بودند هرجا هم می‌رفتند آنطور یال وکوپال داشتند لکن درعمل همه‌اش ظلم و تعدی به مردم بود یال و کوپال‌ها را درست می‌کردند برای اذیت مردم من بچه بودم که حکومت گلپایگان یکنفر آدم شربود. یکی از بالاترین افراد در بین تجار و متدین‌ترین افرادی که سراغ داشتند اینرا از توی اطاقی که نشسته بودند وقتی که حکومت با آنها با خشونت رفتارمی‌کرد ما بیرون بودیم آنقدری که صحبتشان راما می‌شنیدیم کشیدند آن مرد محترم را آوردند روی حیاط پایش را بستند به چوب و کتک زدند، وضع اینطور بود وضع زمان بعد هم که به آنطور نبود، بدتر بود.

● مقایسه دولتمردان کنونی با گذشته

حالا بحمدالله گفته میشود که چه و چه شده است اینها نمیدانند که چه شده است، یا می‌داند ومی‌خواهند شیطنت کنند اینها رئیس جمهورشان این آقاست و نخست وزیرش هم این آقا و وزیر ـــــــــــــــــ کشورش هم آن آقا و سایر وزرایشان اینها نه آن بساط حکومت عهد خمین رادارند تابرسد به آنجا که عین‌الدوله چه می کرد وفرض کنید دیگران چه بساطی داشتند خوب این یک کاری شده است که امثال عین‌الدوله‌هایی که درهرمحلی بودند مردم راکباب می کردند. وآنهمه ظلم می کردند وحکومتهای اینها اجاره‌ای بود یعنی درتهران اینکه رسم بود آن خراسان را به یک کسی تیول می کرد واصفهان را به یک کس. این براثر اختلاف جهت از آنها پول می گرفت واین محتار بود که برود آنجا کسی که مثلاً آنوقت بیست هزارتومان می داد و ۲۰ هزار تومان آنوقت دوسه میلیون حالا بود این باید برود بیست هزارتومان آن آقا را بدهد، یک بیست هزارتومان کند. دیگر هرچه مردم می خواستند شکایت کنند بنابراین بود که دیگر به شکایتی گوش نکنند. آن حاکم بیست هزارتومان را آنجا بدهد وبرود آنجا فعال مایشاء هرچه مردم شکایت کنند دیگر مردم مایوس بودند که شکایت بکنند وشکایت هم نمی کردند.

● مسلمان ومتعهد بودن دولتمردان

حالا وضع اینطور شده است که یک وضع اسلامی است یعنی از خود مردم‌اند وازخود جامعه برخاسته‌اند وبرای خود جامعه می خواهند عمل کنند و همه‌شان هم بحمدالله مسلمان ومتعهد وبنای براین دارند که خدمت کنند، خوب همه این حرفها درست، اما درمقام عمل باید یک عمل مثبت نشان داده بشود این مردم زحمت کشیدند دراین مدت وغالباً فداکاری کردند وآنقدر هم توقع ندارند که چه بشود، اما خوب اسلام ازما توقع دارد وما باید اداء کنیم این دین را

● صحیح عمل نمودن ملت

مردم جان وبچه‌هایشان رافداکردند وبه شمارای دادند وکلای‌شان به آقایان وزراء خودشان به ایشان، اینها کارخودشان راکردند وانصافاً ازاول انقلاب تا حالا آنکه کار خودش را صددرصد صحیح انجام داد ملت بود. ملت صددرصد کارخودش راخوب انجام داد. یعنی با همه مشکلات بادولت موافقت کرد.

در کجا شما سراغ دارید که جنگ دریک طرف باشد وازآنطرف مملکت خود مردم بلند بشوند بروند کمک کنند ودرپشت جبهه وسایل فراهم کنند که این نمونه‌هایی است که مال اسلام است مردم چون متعهد ومسلم بودند وعقاید اسلامی داشتند خودشان راموظف می دانستند که کشورشان راحفظ کنند وکمک کنند به آقایان.

● جبران نمودن زحمات ملت

حالا نوبت آقایان است که درمقابل اینهمه زحماتی که آنها کشیدند ومحبتی که آنها کردند وفداکاری که آنها کردند حالا نوبت آقایان است که من نمی گویم که جبران آنها نکردند که بلکه یک چیزی بگیرند اما وجدان اقتضای این را می کند که درهمه جاکارها به نفع مملکت وبه نفع اسلام وته بنفع این جمعیتهاوخصوصاً این مستمندان که درهمه کشور هستند باید همه دست بدست هم بدهید واینطور نباشد که مثلاً آقای رئیس جمهور کناربنشیند ومحول کند به دولت که نیستند اینطور، من می دانم همه اینطور نیستند آقای رئیس جمهور هم ازخود دولت است ومملکت ازخودش است وبرای خودش کار می کند. همه وزراتخانه‌ها هم هرچه می توانند وقتی دیدند که لازم است به یکدیگر کمک کنند واجبی نیستند ارهم که او می‌خواهد کاراورابشکند واو کاردیگری راوکمک می کند به یکدیگر مردم حاضرند تاوقتی یک مشکلی رادیدند برای هریک ازشما مردم حاضرند به این که عمل کنند نوبت، نوبت شماست که این دین را،این مردمی که شمارا نشاندند سراین مسند، دین خود تانرا عمل بکنید،اداره کنید، مطلب را به مردم.

● تصفیه عناصر ضد انقلاب ازوزارتخانه‌ها

امام امت درادامه سخنانشان افزودند:

و یکی از مسائل مهم قضیه افرادی است که دروزارتخانه‌ها است، افرادی که ممکن باشد هست البته که اینها علاوه براینکه خدمت نمی کنند کارشکنی هم می کنند ویکدسته‌ای هستند که اینها فقط برای اینکه یک چیزی گیرشان بیاید ویک حقوقی گیرشان بیاید ویک قدری نق بزنند ویک قدری هم کارشکنی بکنند، اینها باید شناسایی بشوند واین افراد کنارگذاشته بشوند وبه هر طوری دیگر که البته صلاح میدانید و به تدریج .

تصفیه درسفارتخانه های خارج کشور

البته مسئله سفارتخانه‌ها کار مهمی است. سفارتخانه‌ها ازاول که جمهوری اسلامی بباشد من از آن روزاول به وزرای خارجه که شدند یکی بعد ازدیگری این مطلب را هی گفته‌ام این سفارتخانه‌ها باید تصفیه بشود باید درست بشود و کسانیکه رفته‌اند و دیده‌اند و آمده‌اند آنها میگویند همان بساط سابق رادارند.

چند وقت پیش از این یکی آمده بود گفته بود همان بساط سابق رادارند و گاهی یک مختصری فرق دارد.

● سفارتخانه‌ها، آبروی کشورهستند

واین سفارتخانه‌ها آبروی کشوراسلامی ماست اگر آنجا بدباشد مردم خارج آنها رانگاه میکنند وقتی دیدند که یک سفارتخانه‌ای در وفق دولت اسلامی نیست بروفق اسلام نیست، وضعش همان وضع طاغوتی است از آن قیاس میکنند که خوب داخله هم همین است فرق نمیکند.

● وظایف وزیرخارجه و وزارت ارشاد

یکی ازمهمات این است که البته باآقای وزیرامورخارجه است که این کارها را انجام بدهند و جدیت کنند در این امروزارت ارشاد که ازمهمات است اینهم، ما باید دروزارت ارشاد باید ارشاد بکنند مردم را، باید تبلیغ بکنند اسلام را و عمل بکنند به مسائلی که اسلام راترویج و تبلیغ میکند و همه وزارتخانه‌ها، وزارت کشوریکی از وزارتخانه‌های بسیاروسیع است.

● ارادت به آقای کنی

بحمدالله درراسش هم آقای مهدوی واقع شدند که خوب ما ازسابق ایشان را ارادت داشتیم و حالا هم ارادت داریم، بعدها هم ارادت خواهیم داشت و ایشان هم باید یک قدری با فعالیت زیادتری الان دیگر کسی نیست که عذر بیاورد که من میخواستم بکنم و فلانی نگذاشت، سابق عذر می‌آوردند که ما وزیر خارجه نتوانستیم درست کنیم، واقعا هم این هم یکی از مصیبتها بود که تاآخر وزارت خارجه درست نشد و سایر کارها هم هی کارشکنی میشد.

● باید به ملت خدمت کنید

الان این مسائل بحمدالله نیست اختیار دست خود شماهاست و شماها باید برای این ملت خدمت کنید و خودتان را خدمتگزار مردم بدانید. اگر در ذهنتان بیاید که من وزیرم و باید مردم از من چه بکنند- که بدانید اصلاح نشدید. در ذهنتان حتی خلجان بکنند. آقای رئیس جمهور در ذهنش خلجان بکند که من شخص اول مملکت هستم و چه و کذا این اصلاح نشده است و این خلجانش هم از شیطان است و او عمل نمیکند، اما در ذهنش این خلجان را بیرون کند و همینطور هریک از شماها خدمتگزار این مملکت وملت هستید و برای این ملت هم شکرانه اینکه دست تعدی متعدی‌ها قطع شد و رژیم منحوس شاهنشاهی که از اول غلط بوده از بین رفت و مملکت دست شماها افتاد که از خود مردم هستید و با خود مردم هستید. مهم‌این است که در مقابل عمل هم وزارتخانه‌ها را درست تصفیه کنید ببینید افرادی که واقعا میخواهند نگذارند کار به انجام بگیرد،میخواهند مردم را ناراضی کنند- هستند البته اشخاصی که بنایشان این است که ناراضی کنند ، اینها را باید تصفیه بکنید و بخواهید هم که در هر عملی رضایت همه مردم را بدست بیاورید این امکان ندارد.

عمل نمودن به تکلیف شرعی و الهی

بالاخره در هر عملی اگر تصفیه باشد یک دسته تصفیه شده مخالف میشود- یک دسته از رفقای او که تصفیه شده‌اند مخالف میشوند. شما نظرتان به این باشد که تکلیف شرعی الهی خودتان را که مقامی را دارید و باید با این مقام خدمت کنید، این آلت است برای خدمت به مردم خودش چیزی نیست اگر خدمت به مردم کردید، مقام برای شما صلاحیت دارد خوب است و اگر نشد مقام چیزی نیست.

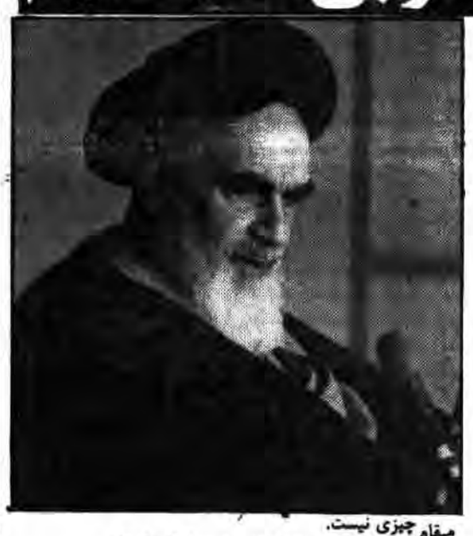

بی‌نظیر بودن کابینه کنونی در طول تاریخ

من دعا میکنم انشاءالله خداوند شماها را موفق کند و موید و در هر کابینه‌ای که بحمدالله شاید در طول تاریخ ما چنین کابینه‌ای به این صحت و خوبی و با این چهره‌های نورانی نداشتیم. حالا انشاءالله نورافشانی کنند و به مردم همه برسند خصوصاً طبقه مستضعفین را که باید به آنها رسیدگی بشود در هر امری از امور رسیدگی بشود. با حفظ موازین اسلامی و شرعی به همه امور رسیدگی بشود.

والسلام علیکم ورحمةالله و برکاته

نخست وزیر پس از دیدار با امام امت:

دیدار با امام توشه گرانبهائی بودبرای راهی‌که درپیش داریم

تهران- خبرگزاری پارس - دکتر محمد جواد با هنر نخست وزیر جمهوری اسلامی ایران در پایان دیدار امروز هیئت دولت با امام خمینی پیرامون این دیدار به خبرنگار خبرگزاری پارس گفت: این دیدار بسیار فرصت جالبی بود.،. ما بهره فراوان از محضر امام بردیم و ایشان از جنبه معنوی و روحانی رهنمودهائی ارائه فرمودند.

دکتر با هنر افزود: امام فرمودند : من افرادی را می‌بینم بعنوان اعضای کابینه که برخاسته از توده مردم هستند و چهره‌های نورانی در برابر خودم می‌بینم کسانی که مورد اعتماد نمایندگان مردم در مجلس بودند و مردم انتظاراتی دارند و ما باید وارد عمل شویم و اکنون نوبت عمل و خدمت است. و مخصوصاً برای حمایت از مستضعفین .

امام تاکید فراوان داشتند که فراموش نکنید که رسالت شما رسالت اسلام و حمایت از مستضعفین است. هرچند مردمی که بیش از اندازه فداکاری کردند خودشان اهل توقع نیستند، ولی این وظیفه ماست که بتوانیم دین خودمان را نسبت به آنها ادا کنیم. دکتر با هنر در پایان گفت: در هر حال ما از این جلسه توانستیم در آغاز کار هیئت دولت بهره معنوی فراوان ببریم و در محضر امام ارشاد شدیم و این دیدار توشه بسیار گرانبهائی بود برای راهی که در پیش داریم.

مصاحبه با رئیس جمهور پس از دیدار با امام امت

محمد علی رجائی رئیس جمهوری در پایان دیدار اعضای هیئت دولت با امام خمینی در پاسخ این سئوال خبرنگار خبرگزاری پارس که هنگام معرفی اعضای کابینه ۳٦ میلیونی امت در حضور امام چه احساسی داشتید گفت: فکر می‌کنم که اگر انسان با تاریخ اسلام آشنا باشد- من همان احساسی را داشتم که مثلاً یکی از استانداران حضرت «ع» که بخدمت امام رسید و امام صحبت می‌فرمودند داشت.

وی افزود این احساس به من دست می‌داد که خدایا آنچه که ما در تاریخ خوانده‌ایم و سخنان علی «ع» و مامورانی را که ایشان برای خدمت به مردم می‌فرستادند امروز یکبار دیگر تکرار می‌شود.

خدا توفیق بدهد به همه مردم ما که مسلمانانی سرافراز در تاریخ باشند.

همانطوری که امام امروز فرمودند، تا اینجا مردم ماموریتشان را به بهترین وجه انجام دادند و خدا کند که این تعریف را مردم هم در آینده از مامورینی که خودشان انتخاب و به‌امام معرفی کردند داشته باشند.

حجت‌الاسلام رفسنجانی امام جمعه موقت تهران:

جهاد با آمریکا ازجهاد بامنافقین و فساد داخلی جدانیست

نماز با شکوه جمعه دیروز تهران به امامت حجت‌الاسلام والمسلمین هاشمی رفسنجانی، رئیس مجلس شورای اسلامی و امام جمعه موقت و با شرکت میلیونی نمازگزاران در دانشگاه تهران برگزار شد.

متن کامل خطبه‌های دیروز نماز جمعه بدین شرح از نظر خوانندگان عزیز می‌گذرد:

● خطبه اول

در خطبه نماز جمعه امروز که خطبه اول مربوط است به حرکت انقلاب و ترسیمی از سیر تکاملی انقلاب اسلامی ایران و خطبه دوم چند موضوع از مسائل جاری روز مربوط به جامعه اسلامی بطور کلی و خصوصا انقلاب اسلامی خودمان در خطبه اول حرکت تکاملی انقلاب را عرض می‌کنم و امیدوارم که با دقت به مباحثی که مطرح می‌شود توجه کنید تا برداشتی از حرکت چند ساله گذشته داشته باشیم که ترسیم کننده آینده حرکت انقلاب هم هست.

● حرکت تکاملی انقلاب

من معتقدم که انقلاب اسلامی از روزیکه شروع شده تا امروز حرکت تکاملی داشته یعنی یک روز در جا زده ویک روز عقب گرد نکرده و هر روز با همه مشکلاتی که برای آن تراشیده‌اند قدمی بجلو گذاشته و بطرف هدفی که رهبر انقلاب و مردم انقلابی داشته‌اند پیش رفته است، در این خطبه، امروز می‌خواهم این مسئله را ثابت بکنم. البته اگر بحثی که شامل چند سال از تاریخ می‌شود بخواهد گویا باشد فرصت زیادی را می‌برد من سعی می‌کنم مجملا و فشرده و قابل درک برای عامه مردم مطلب را توضیح بدهم. از یک جهت انقلاب ما در مسیر خودش سه مانع بزرگ را تاامروز با ازمیان برداشته و یا در حال برداشتن است.

● سه مانع بزرگ انقلاب

سه عقبه بزرگ که مهمترین رکن پیروزی انقلاب است این سه مرحله یا سه مانع یا سه عقبه بترتیب عبارتند از شاه زدائی، امریکازدائی و منافقزدائی یا به تدبیر دیگر استبداد زدائی استعمارزدائی، و فسادزدائی.

در تاریخ جدید و اثر ما هیچ انقلابی نمی تواند در رابطه با حرکت تکاملی خودش بدون برخورد باین سه مانع و بدون مبارزه بااین سه مانع حرکت کند. چون اگر استبداد نباشد نیاز به انقلاب نیست و اگر استثمار نباشد استبداد امروز رشد نمی کند و اگر فساد داخلی و نفاق نباشد زمینه رشد استبداد و استعمار نیست این سه جریانند که ضمن اینکه ازهم جدایند تغذیه کننده یکدیگرند و مقوی یکدیگر و حافظ یکدیگرند و قربانی هر سه توده‌ها و مردم و منافع ملی مردم هستند و کمتر شما جامعه فاسدی و حکومت فاسدی را امروز در این قرن در این دنیا پیدا می کنید که از این سه جریان منحوس رنج نبرد.

● استبداد، عامل استعمار

- استعمار و استبداد فساد یا در کشور خود ما شاه، امریکا و منافق. ما در اولین مرحله ای که مبارزاتمان اوج گرفت شاه را از میان برداشتیم که مظهر استبداد بود بدون برداشتن شاه مبارزه با امریکا نمی‌شد صورت بگیرد، یعنی تمام نیروهای کشور بدست خانواده پهلوی و درباریان به معنای اعم درخدمت حفظ استعمار وبخصوص امریکا بود. بنابراین اولین قدم بطور طبیعی در کشور ما این بود که مانع اول و سد اول و سنگر اول دشمن راخراب کنیم وبشکنیم تابه مرحله دوم برسیم. خانواده پهلوی الحمدالله برخلاف انتظار ناظران سیاسی جهان خیلی زود خرد شد و شکست و انقلاب در مراحل اولش پیروزی بسیار روشنی بدست آورد و قله اول فتح شد وقتی که اولین قله فتح شد مراحل شکست آمریکا هم درست شد و اولین پایه شکستن سنگر دوم که آمریکا یا استعمار است هم بدست آمد اما آمریکا چیزی برای خودش تعبیر کرده بود فکر میکرد با رفتن پهلوی هم در ایران میماند همانطوریکه میدانید تا چند ماهی امیدوار بود

● جریان دولت موقت

من البته مثل بعضی از دوستان دیگر نیستم که تعبیر کردند آمریکا در حکومت موقت مهره چینی کرده بود، من با این نظر مخالفم، آمریکا نتوانسته بود مهره چینی کند ولی افرادی در حکومت موقت بودند که آمریکا فکر میکرد با بودن آنها منافع غرب خیلی تهدید نمی‌شود والا واقعیت اینست که مسئولان حکومت موقت را در سطح بالا خودماها مسئولش هستیم و ملت میداند که امام از پاریس، شهید مطهری را مامور کردند و اسم ٦ نفر را به ایشان دادند و گفتند که این ٦ نفر بایستند و مطالعه کنند و با اتفاق نظر چهره‌های دست اول کابینه و حکومت را تعیین کنند و این ماها بودیم که افرادی را که حسن نیت و حسن ظن بهشان داشتیم و آنها را خائن نمی دانستیم و هنوز هم خیلی هایشان را خائن نمی دانیم انتخاب کردیم. ممکن است اشتباه کرده باشیم این را می‌پذیریم و ممکن هم هست که این مسئله ضروری بوده و ایهم بحثی است که یک مرتبه دیگر روی آن بایستی بحث بشود، اینها مهره آمریکا نبودند اما آمریکا در آن مرحله خیال میکرد که منافعش محفوظ است و فکر میکرد که چندان چیزی عوض نشده و به امید یک حکومت دمکراتیک از نوع غرب بود که روح آمریکا را در خودش تحمل بکند این نظر شخص من است

آمریکائی زدائی، دومین مرحله انقلاب

در آن مرحله ملت ایران نتوانست آن وضع را تحمل کند و بطرف یک حرکت تکاملی رفت و آن حرکت تکاملی این بود که رسید به جریان دوم که چون اول هم یک ضربه خورده بود و آن آمریکا زدائی بود که اوجش درتسخیر لانه جاسوسی بود ومسائلی که بعدش پیش آمد وحمایت عظیمی که مردم کردند وموضع گیری اشتباه آمیزی که آمریکا کرد وحرکاتی که آمریکا کرد وحمله‌ای که به طبس کرد وطرح کودتائی که ریخت درهمه این جریانات ملت پیروز شد وآمریکا ضربه بزرگش راخورد که هنوز هم ادامه دارد

● مرحله سوم انقلاب وآغاز منافق زدائی

وبعد می‌رسیم به داستان ریاست جمهوری آقای بنی صدروحوادثی بعد از آن که جریان سوم می باشد درمرحله دوم ما آمریکا زدائی داشتیم اما منافق زدائی هم از همان موقع شروع میشود آنطور که درمرحله اول شاه زدائی داشتیم،اما آمریکا زدائی هم درمرحله اول بود این سه جریان از هم جدا نیستند. وحتی درمرحله اول که شاه زدائی می کردیم کمی هم منافق زدائی هم می کردیم که حالا دراین قسمت سوم روشن می‌شود.

اما منافق زدائی یابه تعبیر دوم فساد زدائی که اگر گفتیم استبداد واستعمار وفساد یاشاه وآمریکا ومنافق، این جریان که امروز درگیر باآن هستیم ومرحله مهم واساسی وشاید نهائی درگیری‌های اصولی ما باشد این مرحله ازروزهای اول پیروزی وقبل ازپیروزی برای ناظران محرز بود چیز کمی هم نیست وبه هرسه جریان هم مربوط است دشمن دربرنامه مبارزه باانقلاب اسلامی روی همه اینها حساب کرده بود.

● محاسبهٔ دشمنان بروی منافقین

روی خانواده پهلوی وهمه حواشی‌اش روی نفوذ آمریکا با همه شیاطین کوچک مخفی،علنیش، کارشناسهایش ونوکرهایش وجاسوسانش ونیروهائی که اطراف مادارد وکشورهای ارتجاع منطقه وچیزهائی ازاین قبیل وروی این جریان سوم بنده معتقدم بیش از اینها حساب کرده بود. ببینید امروز ما جهاد عظیمی راداریم انجام می‌دهیم آنروزها درزندان کسانیکه بودند می دانستند این جریانهائی که امروز مقابل ما هستند ومحارب هستند باجمهوری.

بقیه‌درصفحه ٤

در جلسهٔ پنجشنبهٔ مجلس شورای اسلامی:

اعتبارنامه۵تن دیگرازنمایندگان بتصویب رسید

مجلس شورای اسلامی صبح پنجشنبه ساعت ۸/۲۵ دقیقه با تلاوت آیاتی از قرآن کریم و بریاست حجةالاسلام و المسلمین هاشمی رفسنجانی تشکیل جلسه علنی داد.

● سخنان نماینده مردم بافت

به گزارش خبرنگار پارلمانی ما اولین ناطق قبل از دستور دکتر محمد خلیلی نماینده مردم بافت طی سخنانی گفت: ظرف سی ماهی که از پیروزی انقلاب اسلامی ایران میگذرد با وجود اینکه کارهای بسیاری در جهت پیاده کردن اهداف انقلاب انجام گرفته اما به جرأت می‌توان گفت که ظرف این مدت می‌شد برای مردم بیش از این کار کرد و چنانکه باید و شاید کارهای چشمگیر در انطباق با عظمت آرمانهای انقلاب و خواست و همت امت بپا خاسته و شهیدپرور ما صورت نگرفته است.

● پشتیبانی وسیع مردم از دولت

اینک که ارگانهای انقلابی جمهوری اسلامی ایران با تشکیل دولت مکتبی برادر دکتر باهنر استقرار یافته است و هماهنگی عمیق و همه جانبه‌ای میان هیئت دولت و ریاست جمهوری وجود دارد و از طرف دیگر این دولت از پشتیبانی وسیع مردم و نهادهای انقلابی نیز برخوردار است امیدواریم بشکرانه این استقرار و هماهنگی و تائید مردمی و به مصداق «من لم یشکر المخلوق لم یشکر الخالق» بطور کامل و باتمام وجود به خدمت مردم دلآیند و علاوه بر آنچه که در برنامه دولت بشکل خطوط کلی اعلام داشته با قاطعیت به رفع نابسامانیهای زیر همت گمارند.

حیات انقلاب اسلامی در گرو جنگ

۱- تردیدی وجود ندارد که مسئله اصلی ما همچنان مسئله جنگ است و آنهم جنگ با ابر قدرتها و شیاطین زمین که در راس آنها آمریکای جهانخوار است و تا محو کامل آثار آن از جهان ادامه خواهد داشت و در ارتباط با جنگ تحمیلی صدام این مهره کثیف امپریالیسم و صهیونیسم تا آثار تجاوز رژیم بعث عراق بطور کلی محوونشود و ملت ستمدیده عراق حکومت اسلامی مطلوب و برخاسته از متن مردم را بر سر کار نیاورند دولت و ملت ایران باید برای جنگ اولویت قائل باشند و همانگونه که تا کنون عمل کرده‌اند فداکارانه و ایثارگرانه در راه خدا حمایت از اسلام عزیز و نابودی استکبار جهانی ادامه دهند، این جنگ ، جنگ سرنوشت است و حیات انقلاب اسلامی ما در گرو آنست.

اجرای اصول قانون اساسی

۲- مبارزه قاطع و بنیادی با گرانی و تورم و فساد و غارت با پیاده کردن هر چه سریعتر اصول ٤٤ و ٤۹ قانون اساسی ، ملی کردن بازرگانی خارجی و ایجاد شبکه‌هایی از تعاونیهای تولید و مصرف در شهر و روستا بهترین و انقلابی‌ترین روش برای ریشه‌کن کردن گرانی و تورم است.

بدون تردید باید هر کس که مانع اجرای اصول قانون اساسی است به ملت معرفی شود تا مردم بدانند مانع کار کیست و علت تاخیرها چیست. مادام که بخش عظیمی از مایحتاج مردم از کشورهای خارجی وارد می‌شود. سخن گفتن ازاستقلال شعاری بیش نیست و تنها با برنامه‌ریزی درست و سنجیده و مدیرانی مومن و آگاه و متعهد به مکتب اسلام و با تجربه در همه بخشها میتوان استقلال واقعی را که از تنگنای خود کفائی‌ها میگذرد تامین کرد و با اجرای اصل ٤۹ سود، جویان و سرمایه‌داران وابسته بخارج و ثروت اندوزان از طرق نا مشروع را از خود نا امید و مستضعفان و توده محروم را که ستون اصلی انقلاب هستند امیدوار سازند.

۳- با فعال کردن کامل سیاست خارجی و سفارتخانه‌ها و نمایندگیهای ایران در کشورهای خارج و گسترش تبلیغات جهانی در شناساندن انقلاب اسلامی به افکار عمومی جهانی مقام واقعی جمهوری اسلامی را در میان کشورهای عالم بدست بیاوریم.

گسترش انقلاب فرهنگی

٤- انقلاب فرهنگی را در همه زمینه‌ها گسترش دهیم و بخصوص در زمینه انقلاب آموزشی و تغییر بنیادی نظام دانشگاهی با سرعت و وسعت گام برداشته شود و بطوریکه زمینه‌ای برای تبلیغات ضد انقلاب فراهم نگردد و خلائی در استمرار تحصیلات و تخصصهای لازم بوجود نیاید، امام در پیام نوروزی ٦۰ فرمودند: «شورای انقلاب فرهنگی لازم است با کوشش فراوان و افزایش گروههای متعهد و متخصص کار خود را به نتیجه رسانده و در ساز شدن دانشگاهها در این سال حد اعلای توان خود را بکار برد، ازخداوند توفیق آنانرا برای این امر مهم خواهانم» اکنون که ۵ ماه از این پیام می‌گذرد، لازم است شورای انقلاب فرهنگی گزارش کار خود را به مجلس و مردم بدهد.

تنظیم سیستم مالیاتی

۵- تنظیم سیستم درست مالیاتی بر اساس دریافت مالیاتهای مستقیم تصاعدی تا ۹۰ درصد چندی پیش گزارشی را در روزنامه اطلاعات مطالعه میکردم که نبش خرید و فروش میوه و تره‌بار و میدان بار تهران در دست چهل نفر می‌باشد که سالا گذشته چهل میلیارد ریال سود برده‌اند یعنی هر نفر یک میلیارد ریال حال این سئوال برای هر کس که این گزارش را خوانده یا شنیده مطرح است که دولت از این اشخاص چه مبلغ مالیات دریافت کرده است و تا کی در حکومت این وضع تداوم خواهد داشت؟

اقدامات ضروری

تأمین امنیت و ایجاد مسکن مناسب برای همه و ریشه کن کردن واقعی بیسوادی و گسترش شبکه‌های درمانی و بهداشتی و تأمین مراکز خدمات کشاورزی و توجه زیاد به بالا بودن سطح اخلاق و رشد ارزشهای معنوی اسلامی درجامعه و چگونگی برخورد با آزادیهای سیاسی براساس اصول ۱۹ تا ٤۳ قانون اساس