جمهوری اسلامی

ارگان حزب جمهوری اسلامی

۱۲ صفحه

یکشنبه ۱ شهریورماه ۱۳۶۰- ۲۲ شوال ۱۴۰۱- شماره ۶۴۲- سال‌سوم

تکشماره ۲۰ ریال

تلگرام آیت‌الله منتظری به نخست‌وزیر:

دولت باید با موضع گیری‌های انقلابی، دشمنان اسلام را خلع سلاح نماید

● خط امام بهترین واصیل ترین محوری است که میتوان در تقسیم مسئولیت‌ها ملاک قرارداد.

● امید است که دولت حضرتعالی با انجام خواسته‌های مشروع محرومین ومستضعفین، انقلاب اسلامی را به مراحل عالی وبالاتری برسانند

درصفحه ۱۲

دربابل- آستانه اشرفیه وایلام:

۴۲ هوادار گروهکها به آغوش اسلام بازگشتند

● ۲۳ تروریست وسارق مسلح در ۵ شهر تیرباران شدند

● ۳ عامل ترور حجت‌الاسلام توحیدی دریک درگیری کشته و یک تن دیگر دستگیر واعدام شد

● ۳۱ تروریست دیگر در ۷ شهرستان دستگیر شدند

درصفحه ٤

جنبش عافیت طلبان

درصفحه ۱۰

با سخنان رئیس جمهور:

سمینار طرح داروهای ژنریک گشایش یافت

● رئیس جمهور: میتوان مژده داد که بسیاری از مستضعفان کشور در اثر این طرح نجات می‌یابند

● براساس این طرح داروها با نام شیمیائی به بازار عرضه میشود

● تا پایان سال ۹۰٪ داروها در داخل تهیه می‌شود

درصفحه ۹

وزیر آموزش و پرورش:

۵۲ هزار معلم استخدام میشوند

● گزینش ۲۰ هزار دانشجو برای مراکز تربیت معلم آغاز شده است

درصفحه ۱۲

عقب‌نشینی مفتضحانه امریکا در مقابل ملت بپاخاسته لیبی

درصفحه ۳

دریک عملیات دقیق آتش توپخانه ارتش اسلام:

۲ گردان زرهی و پیاده عراق در پنجوین متلاشی شد

توپخانه ایران نیرو گاه برق طویله عراق را به کلی منهدم کرد

صبح نزدیک است

بسم‌الله الرحمن الرحیم

خبر مربوط به پخش شایعه شاخدار تعطیل سفارت فلسطین در تهران شنیدید. برای مزید اطلاع بر روی این دو خبر هم دقت کنید:

(۱) خبرگزاری‌های غربی نام جبهه اسلامی ضدصهیونیستی را به جبهه اسلامی ضد امپریالیستی تغییر داده‌اند.

(۲) طی ٤۸ ساعت گذشته رسانه‌های جمعی آمریکا یک برنامه تبلیغاتی «عظیم» (و بمعنای واقعی کلمه عظیم) را جهت القاء این دروغ که جمهوری اسلامی از اسرائیل اسلحه خریداری کرده است، آغاز نموده‌اند. دیروز یکی از مشاوران کندی رئیس جمهور سابق آمریکا که در ضمن از مشهورترین مفسرین سیاسی آمریکا نیز هست در پربیننده ترین برنامهٔ شبکه تلویزیونی آن کشور حدود یک ساعت در این مورد نامربوط به هم بافت. و بعداز آن نیز خبر مربوط به این «شو» تلویزیونی در صدر تمام اخبار قرار گرفت. در این برنامه بنی‌صدر طی مصاحبه‌ای گفت «که همیشه اصرار می‌کرد بهتر است ایران با عراق صلح کند تا از اسرائیل سلاح خریداری نماید، اما کسی به حرف او گوش نداد» جودی پاول سخنگوی سابق کاخ سفید نیز اظهار نموده است درزمان کارتر بعلت دسترسی به اسناد محرمانه در واشنگتن او میدانسته که آمریکا ازطریق اسرائیل به ایران سلاح می‌فروشد.

بعداز این برنامه سرویسهای خبری مکرر در مکرر به سراغ محافل ارتجاعی عرب رفتند و از آنها پرسیدند که در این مورد چه نظری دارند.

موج گستردهٔ این تبلیغات که بنابرگزارشات رسیده از زمان پیروزی انقلاب اسلامی تاکنون سابقه نداشته است، هنوز نیز ادامه دارد.

* * *

اگر با توجه به آنچه درجهان می‌گذرد و با درنظر گرفتن تبلیغات عمومی که در سطح بین‌المللی رواج دارد بپرسیم که چرا یکباره چنین حرکت وسیعی برای متهم نمودن جمهوری اسلامی به همکاری با اسرائیل براه افتاده است بجاترین سئوال را در شرایط کنونی نموده‌ایم.

چه تحول مهمی در پیش است که آمریکا تمام نیروهای خود را بسیج کرده است؟ چه می‌خواهد روی بدهد که استکبار جهانی اینگونه به دست و پا افتاده است؟ از سکنات عجولانه آمریکا و وابستگان او پیداست که بزودی فصل نوینی در تاریخ حداقل خاورمیانه گشوده خواهد شد کیان استعمار در منطقه تهدید شده است و طبیعی است که هر نظام باطلی وقتی که موجودیت خود را در معرض نابودی دید تمام توان خود را بکار گیرد و به تمام اجزاء خویش آماده باش کامل بدهد.

آنچه امروز بشریت شاهد آنست طلایه‌های صبحی جدید است.

اگر هنوز بیدار نشده‌ایم، دیگر دارد دیر می‌شود. آیا می‌دانیم که در کدامین پلکان از تاریخ ایستاده‌ایم؟ آیا آگاه هستیم که فردا قرار است چه روی بدهد؟

افسوس که ما باید اهمیت آنچه در جوار ما می‌گذرد را از اطفارهای بیگانگان بفهمیم.

* * *

آمریکا اکنون تمام امکانات خود را برعلیه جبهه اسلامی ضدصهیونیستی به کار گرفته است. اختاپوسهای تبلیغاتی او می‌خواهند نگذارند که حتی نام این جبهه به گوش کسی برسد. قرار بر این شده است که به ایران اسلامی بعنوان بانی این جبهه انواع و اقسام افترا بسته شود. می‌گویند باید ایران را ترساند. باید او را تحت فشار قرار داد.

می‌گویند هرکس نام این جبهه را برد باید زبانش را از

بقیه‌درصفحه ۱۱

وزیر امور خارجه ایران فاش کرد:

توطئه جدید آمریکا علیه جبهه اسلامی ضدصهیونیستی

● بزرگترین سلاحی که امپریالیسم و صهیونیسم میتوانند با آن به مقابله علیه انقلاب اسلامی ما بپردازد، گسستن رشته‌های ارتباطی ما با توده‌های میلیونی مسلمان در سراسر جهان است.

● توطئه جدید محافل صهیونیستی و امپریالیستی مبنی بر خرید اسلحه توسط ایران از اسرائیل درجهت تیره کردن روابط ایران با برادران مسلمان عرب و برای جلوگیری از ایجاد یک جبههٔ متحد اسلامی می‌باشد.

● تشکیل چنین جبهه‌ای می‌تواند صدمات سنگینی را به منافع آمریکا و رژیم اشغالگر قدس وارد آورد

● دشمنی و خصومت ایران با صهیونیسم وامپریالیسم چنان روشن است که این توطئه‌ها از سوی توده‌های میلیونی مسلمان در سراسر جهان خنثی خواهد شد.

● مسلما پیکهای انقلاب خود، موقعیت و موضع‌گیری ما را به همهٔ جهان خواهند رساند و این توطئه‌ها را خنثی خواهند کرد.

درصفحه ۱۲

وزیر ارشاد اسلامی:

۱۵ اداره از وزارت فرهنگ و هنر سابق به وزارت ارشاد اسلامی منتقل می‌شود

● فلسفهٔ تشکیل شورای هماهنگی تبلیغات، منسجم کردن تبلیغات بوده است

● نظام جمهوری اسلامی باید طرح معینی تهیه کند که جلو توطئه ودسیسه وشیطنت وامثال اینها گرفته شود.

● باید صفحه‌ای از روزنامه‌ها را به وزارت ارشاد اسلامی اختصاص دهیم که در قسمتی از آن نمایندگان مردم از مسئولین انتقاد کنند و مسئولین نیز فرصت پاسخگوئی داشته باشند.

درصفحه ٤

تروریستهای مسلح ۸ اتومبیل را ربودند

درصفحه ۲

دیدار حجت‌الاسلام مهدوی کنی با هیئت کمیساریائی عالی پناهندگان

تهران- خبرنگار جمهوری اسلامی: دیروز هیئتی از کمیساریای عالی پناهندگان بین‌المللی که از ایران دیدار می‌کند با حجت‌الاسلام مهدوی کنی ملاقات کردند در این ملاقات که با حضور نماینده سازمان ملل در ایران ومدیران کل اجتماعی سیاسی وارت کشور برگزار شد حجت‌الاسلام مهدوی کنی ضمن مشکلاتی که دولت ایران در رمینهٔ آوارگان داخلی و خارجی دارد گفت بعداز جنگ عراق ما حدود ۲ میلیون آواره جنگی داریم و علاوه بر آن حدود ٦۰ هزار معاود عراقی که قبل و بعداز جنگ به ایران رانده شده‌اند به علاوه ۳ هزار خانواده کرد که بخاطر ظلم و ستم گروههای حلقی از موطن خود آواره شده‌اند ۸۰۰ نفر نیز پناهنده نظامی عراقی که رسیدگی به مسکن، غذا و پوشاک و بهداشت آنها از مشکلات اساسی که برای یک کشور بعداز انقلاب و جنگ زده که در محاصره اقتصادی بسر می‌برد بسیار مشکل است علاوه بر آوارگانی که از حوادث طبیعی مثل سیل خوزستان و زلزله کرمان بوجود آمده است باید مسائل ۱/۵ میلیون افغانی پناهنده را به آن اضافه کرد که درمیان آنها عده زیادی زن وکودک ومسن وجود دارند از مشکلاتی که دولت ایران به مسئله پناهندگان افغانی مواجه است علاوه برمخارجی که درسال حدود ۹۰۰ میلیون دلار بر عهدهٔ دولت میگذارد مشکلاتی ازقبیل ایجاد اردوگاه کاربهداشت مسئله ازدواج ومسائل امنیتی است حجت‌الاسلام کنی درقسمتی از سخنانشان فرمودند البته ما قصد التماس به دنیا را نداریم که بخواهیم بخاطرپناهندگان وخار وآوارگان داخل به ما کمک کنند وماروی وظیفهٔ انسانی واسلامی که داریم باروی گشاده و آمیخته به احترام پذیرای آنها خواهیم بود. نمایندگان کمیسارهای عالی پناهندگان درخاتمه قول دادند به محض بازگشت مسائل را با کمیسیون مطرح کنند وتوجه جهانیان را به مشکلاتی که دراین‌زمینه دست به گریبان است جلب نمایند.

پنج توزیع کننده موادمخدر در مشهد دستگیر شدند

مشهد- از دومرل مسکوئی در مشهد مقدار ۲۰۰ گرم هروئین- شیره- و تریاک کشف شد و در این رابطه پنج تن از توزیع کنندگان موادمخدر دستگیر شدند روابط عمومی شهربانی خراسان خاکیت که ماموران کلانتری‌های بخش یک و مبارزه با موادمخدر مشهد دو روز گذشته در بازرسی از دو مرل مسکوئی در این شهر موفق شدند از پنج تن بنامهای زهرا عبدی فرزند موسی زهرا معصومی فرزند حجتی حسین نصیری فرزند ارسلان حمزه آغوشی فرزند حمدالله و امیرنصیری فرزند شاه کرم مقدار ۲۰۰ گرم هروئین- شیره و تریاک کشف نمایند

اطلاعیه انستیتو سیمین
شرح در صفحه۳

گرامی باد یاد دو شهید از سلاله حسین (ع)

الذین آمنو و هاجروا و جاهد و فی سبیل‌الله باموالهم و انفسهم اعظم درجة عندالله و اولئک هم الفائزون

چهل روز قبل، دیگر بار دست آمریکا از آستین مزدورانش بیرون آمد و فرمانده سپاه پاسداران انقلاب اسلامی سردشت، برادر حاج علی‌اصغر اکبری و برادرش عباس اکبری را به شهادت رسانید.

برادر حاج علی‌اصغر اکبری و برادرش عباس اکبری که برای پاکسازی روستاهای اطراف سردشت ازلوث وجود مهاجمین، به منطقه اعزام شده بود پس از وارد آوردن ضربات مهلکی به تارک ملحدین و مزدوران آمریکا با گلوله آمریکائی این از خدا بی خبران به درجه رفیع شهادت نائل گشت، بخاطر بزرگداشت روح پر فتوح این دو یار با وفای حسین (ع) مجلس ترحیمی از ساعت ۳ بعدازظهر ٦۰/٦/۳ درمسجد خاتم‌النبیین واقع در شهرری منعقد است.

شرکت مردم شهید پرور دراین مراسم وحضور آنها برسر مزار این شهدا مشت محکمی است به دهان یاوه‌گویان.

روحشان شاد و راهشان پررهرو باد

قابل توجه دانشجویان مرکز تربیت معلم فنی و حرفه‌ای خدمات تهران (واقع در مجتمع ونک)

تنها دانشجویانی که چهار ترم را گذرانده و در بعضی از دروس خود کسر واحد دارند برای اخذ برنامه امتحانی از روز چهارشنبه ٦۰/٦/٤ به محل مرکز تربیت معلم فنی و حرفه‌ای خدمات تهران (واقع در میدان ونک) مراجعه کنند.

بیاری خداوفرمان امام عزیز

ششمین کاروان کمک‌رسانی موسسه انصارالحجه مشهد باظرفیت ۲۰۰۰۰ بسته محتوی(زیرپوش ، جوراب، شورت، خاکشیر، شکر، آبلیمو) عازم جبهه‌های جنوب و غرب میباشد حسابجاری ۲۲۲ بانک تجارت چهارراه خسروی تلفن ۲٦۹۲۰و۲۳٤۱۰

بقیه درصفحه ۲

اطلاعیه شرکت نپتوالکتریک (ملی شده)

شرح درصفحه ۱۱

قابل توجه صنف پارچه فروش (بزاز)

بقیه در صفحه ۳

بیانیه مشترک حزب جمهوری اسلامی وسازمان مجاهدین انقلاب اسلامی بمناسبت استقرار دولت جدید

● اینک با تشکیل دولت حاکمیت خط امام کامل شد وبار دیگر پس از ۲۲ بهمن، بهترین فرصت تاریخ حاکمیت توحید فراهم شد.

● توقعات بحق ملت و خواست‌های راستین مستضعفین بی هیچ بهانه‌ای باید پی‌گیری شود.

● تا زمانی که دولت همچنان درخط امام بماند ودر عمل نیز این «تئوری» را صادقانه اثبات کند، برهمهٔ آحادونهادهاست که با تمامی توان، تجربه، اندیشه وامکانات از آن حمایت کنند.

● این دولت برآمده ازمرحلهٔ سوم انقلاب است وباید بخواست اساسی این مرحله که تمامی خواست‌های اصولی انقلاب اسلامی است پاسخ دهد.

درصفحه ۲

تلگرام تشکر آقای رجائی برای نماینده جبهه آزادیبخش اریتره

از سوی آقای رئیس جمهوردر پاسخ تلگرام نماینده جبهه آزادیبخش اریتره این تلگرام محابره شد. متن تلگرام بدین شرح است:

برادرمحمدعمریحیی نماینده جبهه آزادیبخش اریتره: ارپیام تبریک برادرانه شما بمناسبت انتخاب ایجانب به ریاست جمهوری اسلامی ایران منشکرم انقلاب اسلامی ایران درحالیکه باجنوحوارترین دشمنان خویش سرگرم مبارزه است هیچگاه حمایت ارمظلومان ومحرومان جامعه بشری راازیادنبرده و بخواهد بردوتوجه ملل عالم بخصوص ملتهای محروم و تحت ستم به انقلاب اسلامی ایران و پشتیبانی انقلاب اسلامی ارمستضعفان جهان و بهستهای آزادیبخش امپریالیزم غارتگر و صهیونیسم متجاور را آنچنان به هراس افکنده است که لحظه‌ای ارتبلیغ برصدجمهوری اسلامی ایران غافل نبوده و اقدام علیه انقلاب اسلامی رادرسرلوحه برنامه‌های خویش قرارداده‌اند. اطمینان دارم که باهمه تحریکات و تبلیغات سوءاستکبار جهانی علیه اسلام و انقلاب اسلامی و محرومان عالم‌بالا جره وعده الهی تحقق خواهد یافت و مستضعفان جهان درسایه وحدت خویش سرانجام به پیروزی خواهد رسید.

توفیق همه بهستهای آزادیبخش مردمی را ازدرگاه خدای بزرگ مسئلت می‌نمایم محمدعلی رجائی- رئیس جمهوری اسلامی ایران

همچنین ازسوی آقای محمدعلی رجائی پیام تشکرآمیزی خطاب به رئیس کمیته مرکزی جبهه آزادیبخش مورو محابره شد.

پروتکل همکاریهای ایران و کره شمالی به امضاء رسید

تهران- خبرگزاری پارس- پروتکل همکاریهای ایران و کره شمالی دررمینه ایجاد راه و بنادروساخت قطعات فنی و یدکی موردنیاز این رشته اصنعت درکشور بین حسن حاجیلاری معاون پارلمانی وزارت راه و ترابری ارایران و کیم هیونگ معاون وزارت راه آهن جمهوری خلق کره درتهران بامضاء رسید.

بگزارش خبرنگار خبرگزاری پارس معاون وزارت راه آهن جمهوری دمکراتیک خلق کره ضمن ابرازخوشحالی ازهمکاریهای بین دوکشور اظهارامیدواری کرد که این قرارداد با نتایج خوبی به ثمررسید. این گزارش همچنین حاکیست: هیئت نمایندگی جمهوری دمکراتیک خلق کره درطول اقامت خود در ایران ازبنادرمختلف کشور، تأسیسات راه آهن و کارخانجات ماشین‌سازی دیدن کردند.

گمشده

دیپلم فریده نرکس پوری مفقود شده است. از یابنده خواهشمند است آنرا به خانه کارگر تحویل دهد

نشریه شماره سوم مسائل کشاورزی ایران منتشر شد ٦٥٦۳۹٤

امیدوارم این انقلاب برای نجات همه مستضعفین به همه دنیا صادر شود — امام خمینی

جمهوری اسلامی

اخبار جنگ

صفحه۲
یکشنبه ۱ شهریورماه ۱۳۶۰- ۲۲ شوال ۱۴۰۱- شماره ۶۴۲- سال‌سوم

۲ گردان زرهی وپیاده عراق درپنجوین متلاشی شد

در یک عملیات آتش دقیق توپخانه ارتش اسلام ۲ گردان زرهی و پیاده عراق در منطقه پنجوین و ولیاوه ملاشی و بیش از صدتن از قوای کفر کشته وزخمی شدند در این عملیات صاعقه سنگینی به تجهیزات نظامی دشمن وارد شد.

بگزارش خبرنگار جمهوری اسلامی از کرمانشاه براثر یک اجرای آتش از طریق توپخانه و رزمندگان سپاه پاسداران ساختمان برق طویله‌عراق بهمراه تمامی ژنراتورهای آن منهدم و باتش کشیده شد.

در این حمله ضمن نابودی نیروگاه طویله‌تعداد زیادی از افراد دشمن کشته و زخمی شدند. براساس همین گزارش یک سنگر دیده‌بانی دشمن با ۱۵ نظامی مستقر در آن درریحاب باتش کشیده شد.

خبرنگار ما در ادامه گزارش خود می‌افزاید روز گذشته پاسداران انقلاب اسلامی توسط خمپاره‌اندازهای خود ۱۵ تن از قوای کفر را در منطقه گرکوله، نویش و رنگینه بهلاکت رسانده وتعداد دیگری زارخمی کردند.

مواضع دشمن درآن سوی اروند رود هدف آتش نیروهای ماقرار گرفت

آبادان رزمندگان اسلام طی دو شب گذشته ودیروز بااستفاده از سلاحهای سبک وسنگین مواضع واستحکامات دشمن مستحاور رادرجبهه‌های آبادان وحوبین شهر وآن سوی اروند رود هدف قرار دادند ودراین مدت ۱ اسار مهمات ۲ سنگر تیربار- ۲ سنگر دیده‌بانی و۳ سنگر انفرادی واحتماعی دشمن براثر آتش مدافعان انقلاب منهدم شد.

این گزارش همچنین حاکیست که‌دوشب گذشته محلهای استقرار دشمن درحفار شرقی وحوالی کارخانه شیرپاستوریزه وجبهه مارد بوسیله آتش سنگین نیروهای ماهدف قرارگرفت که درنتیجه یک قبضه توپ ضد هوائی بامهمات وحدمه مربوطه ۱ نفر بربی ام پی ۲ قبضه تیربار- یک سنگر توپ ۱۰۶ وتعدادی ازسنگرهای گروهی وانفرادی دشمن منهدم شد وبیش از ۱۷ تن ازقوای صدام تکریتی به بهلاکت رسیدند.

این گزارش بنقل ازستاد امداد ودرمان آبادان حاکیست طی ۲۴ ساعت گذشته ۲ تن ازمدافعین اسلام درجبهه‌های آبادان وحونین شهر به درجه رفیع شهادت نائل آمدند وده تن نیز مجروح شدند

گزارشی از درگیریهای شبانه روز گذشته جبهه‌های اهواز سوسنگرد

اهواز- خبرگزاری پارس... با هوشیاری رزمندگان ستاد جنگهای نامنظم و اجرای به موقع آتش توپخانه در شبانه روز گذشته از فعالیت خاکریزی لودرهای دشمن در انتهای کرحه کور و منطقه طراح جلوگیری شد.

بر پایه گزارش خبرگزاری پارس و در ادامه نبرد در جبهه‌های اهواز و سوسنگرد رزمندگان مستقر در جبهه فرسیه و عباسیه در شب گذشته باانجام یک سری عملیات چریکی به قلب دشمن نفوذ کردند و تلفاتی به نیروهای صدام وارد آوردند. از تلفات دشمن گزارشی محابره نشده است. همین گزارش حاکیست که این رزمندگان پس از انجام عملیات سالم به پایگاههای خویش باز گشتند. از سوی دیگر چند فروند هلیکوپتر ارتش صدام شامگاه پریروز ۶۰/۵/۳۰ سعی کردند مواضع رزمندگان ما در غرب سوسنگرد را بمباران کند که با آتش پدافند هوایی رزمندگان همیشه هوشیار ما مواجه و مجبور به فرار شدند.

انهدام دو زاغه مهمات

ایلام- رزمندگان اسلام در جبهه‌های ایلام پی‌درپی ضربات محکمی بر پیکر ارتش نابسان و متلاشی صدام وارد میآورند.

به گزارش خبرنگار واحدمرکزی خبر در ایلام طی ۲۴ ساعت گذشته در اثر آتش دقیق توپخانه رزمندگان اسلام در جبهه میمک یک قبضه توپ سبک مردوران بعثی کاملاً منهدم شد. برپایه همین گزارش در منطقه میمک و مهران طلفرمندان اسلام با اجرای آتش دقیق توپخانه بر روی راههای تدارکاتی و توپخانه دشمن ضمن خاموش کردن آتشبارهای دشمن تلفات وخساراتی به مردوران بعثی واردآوردند. به موجب همین گزارش با دیده‌بانی دقیق دیده‌بانان دلاور و با ایمان نیروهای اسلام و آتش هماهنگ توپخانه رزمندگان ارتش جمهوری اسلامی مواضع دشمن در بخشهای اشغالی مهران زیر آتش قرارگرفت و دو راعه مهمات کفار بعثی به آتش کشیده شد ویک سنگر انفرادی منهدم و تعداد ده نفر از مردوران بعثی کشته و زخمی شدند.

۶۱۱ مین ضد تانک و نفر درجاده آبادان ماهشهر کشف و خنثی شد

آبادان دو شب گذشته فدائیان اسلام با نفوذ درمنطقه تحت تسلط نیروهای متجاوز درجاده آبادان‌ماهشهر ۶۱۱ مین ضد تانک و ضد نفر را کشف و خنثی کردند این‌گزارش از آبادان همچنین حاکیست طی همین مدت براثر عملیات مدافعان اسلام یک کامیون مهمات دشمن به آتش کشیده شد.

دراین عملیات ۳ تن از فدائیان اسلام شهید و ۱ تن نیز مجروح شد.

اعزام ۱۱۸ نیروی انسانی و ۱۱ راننده آمبولانس به جبهه‌ها

واحد تدارکات جهاد سازندگی اصفهان کمکهای ارسال شده به مناطق جنگی را طی مدت دهم تا بیست و دوم مردادماه سالجاری بدین شرح اعلام کرد مواد غذائی ۳۵/۹۵۶ کیلو /نان خشک ۲ تن/ ماست ۷۵۰۰ کیلو قند و نبات ۳۰ کارتن ۲۲۸۰ کیلو/ شکر و خاکشیر ۶ کارتن/ بیسکویت و گز حدود ۱۰ کارتن/نیتو ۱۰۰ تخته/میوه با کمپوت و آبلیمو ۴۱۵ کارتن/ حشره کش ۲۰۰ عدد/ کمپرسی ۱۶ دستگاه /لباس کار ۹۵۰ دست باضافه مقادیری لباس زیر/ کفش سربازی‌کتاب و گونی خالی همچنین به پایگاههای خویش باز گشتند. از سوی دیگر چند فروند هلیکوپتر ارتش صدام شامگاه پریروز ۶۰/۵/۳۰ سعی کردند مواضع رزمندگان ما در غرب سوسنگرد را بمباران کند که با آتش پدافند هوایی رزمندگان همیشه هوشیار ما مواجه و مجبور به فرار شدند.

عراق باردیگر شادگان رابتوپ بست

اهواز خبرگزاری پارس- کفار از حدائی خبر عراقی درادامه جنایات خود مقارن ساعت ۱۲/۳۰ دقیقه دیروز باردیگر مناطق مسکونی و مردم بیگناه شادگان راهدف آتش توپخانه‌های دوررس خود قرار دادند. گزارش خبرنگار خبرگزاری پارس حاکیست براثر این عمل وحشیانه یک تن از مردم مستضعف عرب درشادگان بدرجه رفیع شهادت نائل ویک تن دیگر مجروح شد که به بیمارستان انتقال یافت.

یازده مهاجم براثر انفجار مین دمکراتها بهلاکت رسیدند

به گزارش خبرنگار واحد مرکزی خبر از سنندج ساعت ۳/۵ بعد از ظهر روز پنجشنبه ۲۹ مردادماه یک گروه از عوامل مزدور کومله و دمکرات اقدام به مین‌گذاری در جاده روستائی بین سونا و نجف‌آباد واقع در محور سنندج کامیاران نمودند صدانقلابیون پس از کارگذاردن مین به مقر عناصرحزب منحله دمکرات اطلاع میدهند که از جاده مزبور عبورننمایند و به انتظار می‌نشینند تا نیروهای پیشمرگ مسلمان کرد که در نزدیکی منطقه مین‌گذاری شده مستقر بوده‌اند از محل عبور نموده و مین مزبورمنفجر شود لیکن از آنجائی که خداوند همواره کید دشمنان اسلام را به گریبان خودشان بازمی‌گرداند علی‌رغم اطلاع حزب منحله دمکرات از موضوع مین‌گذاری یکدستگاه مینی‌بوس حامل افراد دمکرات که یازده تن از افراد این حزب بوده از جاده عبورکرده و بر روی مینی که توسط افراد دمکرات و کومله کار گذاشته شده بود رفتند که در نتیجه انفجار این خیل که از نوع ضدتانک و بسیار قوی بوده افراد دمکرات بکلی متلاشی و یازده سرنشین آن به طرز فجیعی به هلاکت میرسند گفته میشود که افراد دمکرات به این گمان که خودرو حامل افراد پیش مرگ مسلمان بر روی مین رفته قصد داشتند به محل انفجارمین بروند و از نزدیک نتیجه عمل غیرانسانی خود رامشاهده نمایند. که خود بر روی مین رفته و به سزای جنایات خویش رسیدند. خبرنگار واحد مرکزی خبر به نقل از منابع موثق در سپاه پاسداران انقلاب اسلامی همچنین حاکی است یکی از پیشمرگان مسلمان کرد دیوانده که به روستای ربربه رفته بود توسط عوامل آمریکائی کومله به شهادت رسید بدنبال کسب اطلاع سپاه پاسداران دیوانده از این حادثه نیروهای سپاه به محل کمین افراد کومله عزیمت و در آنجا با عناصر مزدور مسلح درگیر میشوند دراین درگیری که با سلاحهای رزمندگان انقلاب مواضع اشرار مسلح در هم کوبیده شد سه تن از عناصر ضدانقلاب کشته و هشت تن از آنان مجروح شدند.

طلاب حوزه علمیه قم ۵ میلیون ریال پول و ۶ تن مواد غذائی به جبهه‌ها اهدا کردند

تهران- خبرگزاری پارس- به گزارش خبرنگار خبرگزاری پارس از سوی طلاب حوزه علمیه قم کمکهای نقدی وجنسی به شرح زیر برای جنگجوگردان و جبهه‌های جنگ اهدا شد پول نقد به مبلغ ۵ میلیون ریال ترموس کلمن دو هزار و پانصد عدد یخدان کائوچویی پانصد عدد چپیه عربی هزار عدد پتو پوش دو هزار و پانصد عدد قند و شکر چهار هزار کیلو- نبات ۶۰ کیلو خاکشیر ۸۰ کیلو آبلیمو سه هزار شیشه- برنج ۶۰ کیلو حبوبات کش سه هزار عدد سیگار ۵ جعبه ده تایی سانگر ات ۵ دستگاه شورت ۵۰ عدد کفش کتانی ۲۰۰ جفت صابون هزار کیلو- شربت پرتقال ۲ سه

بنا به همین گزارش طلاب حوزه علمیه قم همچنین مبلغ ۴ میلیون ریال پول نقد برای کمک به رزمندگان کرمان اهدا کردند.

در یک سانحه اتومبیل در سه راهی حوانرود ۳ تن کشته شدند

کرمانشاه- خبرگزاری پارس- مسئول آموزش سپاه پاسداران پاوه به همراه ۳ تن از همراهانش از حمله یک پاسدار و یک سرباز پناهنده عراقی در یک سانحه اتومبیل در سه راهی حوانرود کشته و یک سرنشین دیگر این اتومبیل نیز مجروح شد

بگزارش خبرگزاری پارس پنجشنبه گذشته براثر یک اتومبیل تیربار در سه راهی حوانرود یک کامیون حیدر باباخان مسئول آموزش سپاه پاسداران پاوه و برادر عباسی پاسدار همراه وی و یک سرباز پناهنده عراقی کشته ویک تن نیز نام علی احمد باباخان مجروح شدند.

براساس این گزارش از سوی روابط عمومی سپاه پاسداران انقلاب اسلامی پاوه نیز در این رابطه اطلاعیه‌ای انتشاریافت.

اعزام به جبهه

سمنان- بعدازظهر پریروز ۳۶ تن از برادران عضو بسیج سپاه پاسداران انقلاب اسلامی شاهرود به منظور مقابله با دشمن کافر بعث عراق رهسپار جبهه‌های جنگ شدند.

خسارات سنگینی به ۲ گردان پیاده و زرهی دشمن درپنجوین واردشد

سنندج- باآتش دلاوران اسلام برمواضع دشمن درمنطقه پنجوین وولیاوه عراق درروز ۲۹ مردادماه بیش از ۶۵ درصد ازدوگردان پیاده و زرهی دشمن آسیب دید و ۱ موضع توپخانه- ۶قبضه توپ- یک سنگرخمپاره‌انداز و ۶ خودرو و تریلردشمن منهدم شد و بیش از ۱۰۰ تن ازقوای صدام تکریتی کشته و زخمی شدند.

براساس گزارش خبرگزاری پارس در همین روزباآتش مدافعان انقلاب اسلامی برپایگاه قیطول عراق ۷ سنگرتانک- ۲ سنگرتوپ- یک قبضه کاتیوشا و یک خمپاره‌انداز دشمن بیش از ۷۰ درصدآسیب دید و تعدادی ازسنگرهای اجتماعی منهدم و بیش از ۲۰ تن ازقوای منجاور کشته و زخمی شدند.

همین گزارش حاکیست یک گروه گشتی ازدلاوران اسلام طی یک رشته عملیات چریکی ازطریق مرزمریوان بخاک عراق نفوذ کردند و طی یک سلسله مین‌گذاری درمسیرنیروهای صدامی- یک کامیون حامل مهمات دشمن دراثربرخورد بامین منهدم شد و ده تن از قوای دشمن کشته و۳ تن زخمی شدند.

عاملین حمله به مقر سپاه پاسداران در مهاباد به شدت تار و مار شدند

ارومیه خبرگزاری پارس- مهاجمین مسلحی که ساعت ۱۱/۳۰ دقیقه دو روز گذشته به مقر سپاه پاسداران مهاباد تیراندازی کرده بودند توسط برادران اعزامی از گروه ضربت به شدت تارومار شدند.

به گزارش خبرنگار خبرگزاری پارس به نقل از ستاد خبری سپاه پاسداران این تیراندازیها از پشت تپه های شهر مهاباد صورت گرفته و ضمن آن یک برادر پاسدار مجروح شد و ضد انقلابیون با سرعت گداش یک دستگاه اتومبیل استیشن منواری شدند

پناهندگی ۸ تن از اتباع عراق به ایران

ساعت ۸ صبح دو روز پیش ۸ نفر از اتباع عراق که از دست اعمال رژیم صدامیاسی بعث این کشور به تنگ آمده بودند همراه با اعضای خانواده‌های خود از طریق مرز نمرچین در شهرستان پیرانشهر وارد خاک ایران شده و به دولت جمهوری اسلامی ایران پناهنده شدند

این عده هنگام ورود به خاک ایران تعداد ۴ قبضه اسلحه و ۳۲۰ فشنگ نیز همراه داشتند که به نیروهای زرمنده اسلام تحویل نمودند

کمین ضدانقلابیون درمهاباد شکسته شد

ارومیه- ساعت ۱۶ دوروزگذشته با هشیاری برادران سپاه پاسداران کمین صدانقلابیون در خیابان آزادی مهاباد تمامایی و بامقابله با آنان عناصر مسلح غیرقانونی متواری شدند

بنا به این گزارش یک تن از صدانقلابیون درحین فرارموردا صابت گلوله قرارگرفت و مجروح شد.

هدیه یک مسلمان عراقی

تهران-خبرگزاری پارس- براساس گزارشات رسیده یک مسلمان عراقی که در تأسیسات نفتی عراق کارمیکند مبلغ ۸۰۰ لیره سوری برابر با ۱۲۰۰۰ ریال جهت کمک به رزمندگان اسلام اهداکرد.

وی در مورد انگیزه این عمل خود گفت: روش ایران در جنگ انسانیست و این کشور هرگز به مردم بی‌دفاع حمله نکرده است. ایران فقط تأسیسات نظامی و اقتصادی عراق را بمباران میکند در حالیکه عراق مرتباً مردم بی‌دفاع دزفول و شهرهای دیگر ایران را به توپ می‌بندد.

دفع حمله به پایگاه نظامی میاندوآب

ارومیه- گروههای مسلح غیرقانونی از ساعت ۱۰/۳۰ دقیقه پریشب بسوی پایگاه نظامی شهرستان میاندوآب آتش گشودند که بلافاصله پرسنل مستقر در پایگاه با هماهنگی افراد ارتش به این آتش پاسخ دادند.

معاون سیاسی و انتظامی استانداری آذربایجان غربی با اعلام این مطلب خاطرنشان ساخت در این درگیری که تا ساعت یک بامداد دیروزادامه داشت هیچگونه صابعاتی به افراد خودی وارد نیامد. ازتلفات وارده به ضد انقلاب هنوز گزارش دقیقی دریافت نشده است

شمار شهدا و مجروحین

اهواز- ستاد امداد پزشکی خوزستان در تماسی با واحد مرکزی خبر در اهواز اعلام کرد در پی درگیریهای رزمندگان جمهوری اسلامی ایران با قوای متجاوزین صدام آمریکائی در جبهه‌های حق علیه باطل دارخوین - دب حردان طراح- سوسنگرد یازده نفر از پیکارگران و حافظان انقلاب اسلامی مجروح شدند بنا به همین گزارش طی این مدت ۵ تن از سلحشوران و پویندگان راه سرخ حسین به فیض شهادت نائل آمدند

دفع حمله مهاجمین

ارومیه- روابط عمومی ستاد مرکزی سپاه پاسداران انقلاب اسلامی اعلام کرد طی دو شب گذشته درگیریهای پراکنده‌ای در سطح این شهر بین عناصر ضدانقلاب از یکسو و برادران پاسدار و ژاندارمری از سوی دیگر روی داد در این درگیری از تلفات و صابعاتی که به ضدانقلاب وارد شده است اطلاعی دردست نیست ولی هیچگونه آسیبی به نیروهای خودی وارد نشده است.

سرقت دارو ووسایل بیمارستان سردشت

پنجشنبه شب گذشته سارقین به انبار بیمارستان سردشت دستبرد زدند و باستن دست وپای نگهبانی کلیه داروها و وسایل بیمارستانی موجود در انبار رابسرقت بردند

سپاه پاسداران سردشت با اعلام این خبر یاد آور شد احتمالاً سارقین ازافراد مسلح غیر قانونی بوده‌اند

تشییع جنازه یک سرباز در ارومیه

ارومیه- جنازه سرباز وظیفه شهید فرضعلی اسماعیلی خواجه شاهی حمعی تیپ مراغه که در رویاروئی بامردوران بعث عراق بدرجه رفیع شهادت نائل آمده است با امداد دیروز با شرکت اقشار مختلف مردم شهیدپرور ارومیه و پرسنل نظامی و انتظامی با تشریفات نظامی از مقابل ستاد لشگر ٦٤ ارومیه تشییع شد و سپس جهت خاکسپاری به زادگاهش روستای- رسکان-حمل شد

بسمه تعالی

باتوجه باینکه مسئله اصلی در کشور مسئله جنگ است و بقاء و تداوم انقلاب درگرو پیروزی کامل رزمندگان ماست موسسه انصارالحجه مشهد ازابتدای شروع جنگ تحمیلی تمام کوشش خود رادرتقویت جبهه‌ها مبذول داشته و بطورمستمردراین امرحیاتی کوشا بوده است اینک بفضل خدا و همکاری شما مردم ایثارگر در بدارک ششمین کاروان بسوی جبهه رزم است.

خدمتگزاران موسسه انصارالحجه-مشهد

اطلاعیه شماره ۶۱۰ستادمشترک ارتش جمهوری اسلامی ایران

بسمه تعالی

قسمتی ازعملیات رزمندگان جانباز نیروهای مسلح جمهوری اسلامی ایران و چگونگی وضع جبهه‌های نبرد در ۲۴ساعت گذشته به این شرح به آگاهی هموطنان عزیز و مسلمان میرسد.

سلحشوران ژاندارمری با اجرای آتش خمپاره‌انداز بر روی مواضع دشمن دریکی از جبهه‌های مهران دوتوپ، دوخودرو، دوسنگراجتماعی و یک چادرگروهی نیروهای متجاوز ارتش عراق را به آتش کشیده و نابودکردند دراین عملیات تعدادی از افراد دشمن کشته و مجروح شدند همچنین این رزمندگان درجبهه قصرشیرین نیز به آتش دشمن پاسخ داده و ضمن خاموش کردن آتش دشمن مقادیری از وسائل و تجهیزات و نفرات آنان را نابودکردند.

در روز ۲۹مردادماه حاری یک درجعدار و دو سرباز مسلمان عراقی خودرا به پادگان سردشت معرفی و تقاضای پناهندگی کردند

تبادل آتش توپخانه و سلاحهای سنگین در جبهه‌های غرب درقول ادامه داشت که براثر آتش رزمندگان پریوان ما دوانبار مهمات، دوخودرو یک خمپاره انداز و تعدادی سنگر نیروهای صدامی به آتش کشیده و منهدم شد و حدود ۳۵ نفر از افراد آنان کشته و مجروح شدند

در جبهه‌های آبادان دارخوین و سلیمانیه تبادل آتش توپخانه و سلاح های سنگین به طور مساوی و خود داشت که سرانجام آتش گرفتن مواضع دشمن در جبهه آبادان ۸ سنگر اجتماعی و انفرادی ده سنگر تیربار وخمپاره انداز دو سنگر دیده بانی دو انبار مهمات و یک تیربار و یک خمپاره انداز نیروهای ارتش صدام با خدمه‌های مربوطه منهدم شد و حدود ۲۵ نفر از نیروهای آنان کشته و مجروح شدند در جبهه‌های دارخوین و سلمانیه یک تانک و تعدادی سنگر نفرات و جنگ افزار دشمن نابود شد.

روز گذشته قسمتهائی از شهر آبادن زیر آتش توپخانه و سلاحهای سنگین نیروهای صدام قرار داشت که خسارات و صایعاتی بسیار آورد و تعدادی از هموطنان عزیز آبادانی مجروح شدند.

روز گذشته تبادل آتش توپخانه و سلاحهای سنگین درجبهه‌های اهواز و سوسنگرد و دشت عباس به طور پراکنده ادامه داشت.

ستاد مشترک ارتش جمهوری اسلامی ایران

اخبار روز

رئیس کل بانک مرکزی با امام ملاقات کرد

صبح دیروز دکتر محسن نوربخش رئیس کل بانک مرکزی ایران به حضور امام خمینی رهبر انقلاب و بنیانگذار جمهوری اسلامی ایران رسید و با ایشان دیدار و گفتگو کرد در پایان این دیدار رئیس کل بانک مرکزی در گفتگوئی اختصاصی باخبرنگار خبرگزاری پارس در باره مسائل مطرح شده در حضور امام گفت: در این دیدار گزارشی از اوضاع و برنامه های جاری بانک مرکزی به استحضار رهبر انقلاب ایران رسید و در رابطه با نحوه دادن جایزه به پس اندازها و هم چنین تشویق مردم به پس انداز کردن دارائی خود در بانکها از امام امت استفسار کردیم و ایشان رهنمودهای لازم را ارائه فرمودند. دکتر نوربخش افزود: در رابطه با جریان مذاکرات در باره بینانیه الجزایر هم گزارشی تقدیم امام امت شد رئیس کل بانک مرکزی ایران در پایان گفتگوی خود با خبرنگار خبرگزاری پارس گفت: در باره برنامه حذف بهره بانکی و اسلامی کردن بانکها و سئوالاتی که گروه تحقیق با آن روبرو است و پیشرفت کارها مطالبی نیز خدمت امام عرض شد. براساس همین گزارش خبرگزاری پارس هم چنین صبح دیروز حجت الاسلام محمدعلی موحدی کرمانی نماینده مردم کرمان در مجلس شورای اسلامی نیز با امام امت دیدار و گفتگو کرد

دولت فعالیتهای پاسداران را مورد ستایش قرارداد

هیئت وزیران دولت جمهوری اسلامی ایران پیش از ظهر دیروز با تلاوت آیاتی از قرآن کریم تشکیل جلسه داد. به گزارش خبرنگار واحد مرکزی خبر در این جلسه که بیش از سه ساعت و نیم بطول انجامید و با حضور آقای محمد علی رجائی رئیس جمهور و بریاست آقای دکتر محمد جواد باهنر نخست وزیر تشکیل شد ابتدا رئیس جمهور خبرهائی در خصوص مسائل جاری سیاسی کشور و فعالیتهای پیروزمندانه و ایثارگرانه برادران پاسدار و کمک مردم انقلابی میهنمان در کشف خانه‌های تیمی منافقین و دستگیری اعضاء و خنثی سازی توطئه های سازمان یافته آنها که برای ترور افراد و نابودی اماکن مختلف طرح ریزی شده بود به اطلاع اعضای دولت رسانده و موفقیت چشمگیر و عرور آفرین این فرزندان ایثارگر و انقلابی را مورد تقدیر قرار داد. آنگاه آقای دکتر محمد جواد باهنر نخست وزیر عمل غیر دوستانه و مخالف عرف بین‌المللی دولت فرانسه در مورد حمایت از ربا یدگان ناوجه ایرانی تبرزین را مورد انتقاد قرار داده و پافشاری دولت جمهوری اسلامی ایران را برای استرداد این دزدان دریائی متذکر شد. سپس آقای میر حسین موسوی وزیر امور خارجه در مورد حمایت کشورها، سازمانها و محافل مترقی و ضد امپریالیستی مسلمان و عرب از طرح ایجاد جبهه متحد اسلامی که بمنظور مقابله با امپریالیسم جاینکار و صهیونیسم غاصب تشکیل میشود و طیف وسیع و پر قدرتی را در سرتاسر جهان اسلام در بر میگیرد گزارش داد و اثرات مثبت و امیدوار کننده آنرا یادآور شد. همچنین در نشست دیروز هیات وزیران پیشنهادهائی از وزارتخانه‌های دادگستری آموزش و پرورش و سازمان برنامه و بودجه مطرح گردید و به تصویب رسید.

بازرسان ویژه توزیع بنزین شروع بکارخواهندکردند

خبرگزاری پارس درتماسی با احمدتهرانی رئیس سازمان سهمیه‌بندی فرآورده‌های نفتی کسب اطلاع کرد وزارت نفت جهت تعدادی از مسئولین ستاد بسیج اقتصادی تهران، کمیته سوخت و انرژی و کمیته هماهنگی حمل و نقل کشور احکام بازرسی ویژه صادرکرده است این بازرسان با کنترل توزیع بنزین درجایگاهها هرگونه تخلف را به مسئولین جایگاهها اعلام خواهندکرد و مسئولین جایگاهها نیز موظفند خاطیان را جهت رسیدگی به دادگاههای زمان جنگ معرفی کنند.

ملاقات سفیرفلسطین با یکی از مقامات وزارت خارجه

سرویس خبری- صلاح رواوی سفیرفلسطین درتهران صبح امروز بامدیرکل اداره سیاسی امورآسیا و افریقا دروزارت امورخارجه جمهوری اسلامی ایران ملاقات کرد. سخنگوی دفتر خبرگزاری فلسطینی وقادرتهران درتماس با سرویس خبری جمهوری اسلامی اعلام داشت دراین دیدار درمورد گسترش روابط دوانقلاب ایران و فلسطین بحث و گفتگوشد.

کارت استفاده از اتوبوس برای خانواده شهدا صادر شد

حجت‌الاسلام کروبی نماینده امام و سرپرست بنیاد شهید طی اطلاعیه‌ای خطاب به رانندگان شرکت واحد تاکید کرد کارتهای ممهوری که جهت استفاده رایگان برای افراد خانواده‌های شهدا از اتوبوسهای شرکت واحد صادر شده است بپذیرند. متن‌اطلاعیه باین شرح در اختیار خبرگزاری پارس قرار گرفت.

بسم ا.... الرحمن الرحیم

نظر باینکه بنیاد شهید به امر امام امت جهت رسیدگی به وضع خانواده‌های محترم شهداجانبازان گرانقدر انقلاب اسلامی وجنگ تحمیلی بعنوان یک نهاد انقلابی مدتی است آغاز بکار نموده و موظف است در اجرای فرمان ده مادهای امام عزیز در خصوص رسیدگی به امور بازماندگان معظم شهدا و جانبازان انقلاب اسلامی منتهای سعی و کوشش خود را بنماید لذا در انجام وظایف محوله در تحقق فرمان ده ماده‌ای امام در ابعاد مادی و فرهنگی پیرو مذاکراتی با مسئولین شرکت واحد اتوبوسرانی کارت استفاده رایگان از اتوبوس شرکت واحد با فرم و آرم مشخص صادر و در اختیار تعدادی از خانواده شهدا قرار گرفت.

معهذا مشاهده میشود در قبال ارائه این کارتها به رانندگان اتوبوس تعداد معدودی از آنان برخوردهای تندی با این عزیزان نموده که بحکم صریح امام عزیز این امر غیرقابل گذشته بوده و شخص مذکور باید مورد تعقیب قرار گرفته و مجازات گردد.

لذا ضمن تقدیر از کوششهای بیدریغ اکثریت رانندگان محترم شرکت واحد به بازماندگان محترم شهدا و جانبازان گرانقدری که موفق به دریافت کارت اتوبوس از بنیاد شهید شده‌اند اعلام مینماید چنانچه از این تاریخ ببعد به چنین مواردی برخورد نمودند مراتب را با ذکر مشخصات اتوبوس و راننده آن به روابط عمومی دفتر مرکزی بنیاد شهید اطلاع دهند تا طبق فرمان امام اقدامات مقتضی از طرف بنیاد شهیدبعمل آید.

اشیای عتیقه موزه‌های شخصی به موزه ایران باستان منتقل میشود

سرویس خبری- غلامرضا معصومی سرپرست موزه ایران باستان در یک گفتگو با سرویس خبری «جمهوری اسلامی» گفت که اشیای موزه‌های شخصی بزودی به موزه ایران باستان انتقال داده خواهد شد. وی همچنین اظهار داشت بمناسبت سومین سالروز ۱۷ شهریور نمایشگاهی در موزه ایران باستان برپا میشود.

سرپرست موزه ایران باستان در ابتدا اظهار داشت:

با برنامه‌ای تنظیم شده کلیه اشیای موزه‌های شخصی برای حفظ است از آثار فرهنگی و باستانی به موزه ایران باستان انتقال داده خواهد شد، و بهمین منظور کلیه موزه‌های شخصی شناسائی شده اند و بزودی با مجوز قانونی اینکار صورت خواهد گرفت. معصومی سپس اظهار داشت:

بمناسبت سومین سالروز ۱۷ شهریور خوبین نیز نمایشگاهی از آثار باستانی در طبقه اول موزه ایران بر پا خواهد شد که بمدت یک ماه بطول خواهد کشید.

این موزه اگر چه از فضا ربطی به واقعه خوبین ۱۷ شهریور ندارد ولی در آن آثاری به نمایش گذاشته خواهد شد که از موزه‌های شخصی بدستمان رسیده است و البته تلاش خواهیم کرد که قسمتی از نمایشگاه بیانگر عظمت حماسه تاریخی ملت مسلمان و قهرمانمان در ۱۷ شهریور باشد

وی افزود مقدمات اینکار فراهم شده است و تا چند روز دیگر پوستر این نمایشگاه که ممکن است دائمی باشد از چاپ خارج خواهد شد.

مهلت ثبت نام دراردوی تابستانی هنرجویان اعلام شد

مهلت ثبت نام برای شرکت درآخرین اردوهای تابستانی هنرجویان هنرستانهای تهران اعلام شد.

اداره کل آموزش و پرورش تهران درتماسی باخبرگزاری پارس اعلام کرد. دومین دوره اردوی یک هفته‌ای تابستانی هنرجویان هنرستانهای تهران دیروز درمحل هنرستان پیام امیدتشکیل شد. هنرجویانی که بعد از تاریخ ۶۰/۵/۲۳ درهنرستانهای تهران ثبت نام کرده‌اند و مایلند دراردو شرکت کنند می‌توانند جهت ثبت نام دراخرین اردوی تابستانی روز چهارشنبه ۶۰/۶/۴ ازساعت ۸ صبح الی یک بعد ازظهر به هنرستان آزادی مراجعه کنند ضمنا این آخرین مهلت ثبت نام شرکت دراردوهای تابستانی هنرجویان است.

آخرین مهلت برای دریافت کوپن بنزین موتور سیکلت

خبرگزاری پارس درتماسی با سخنگوی بانک صادرات ایران کسب اطلاع کرد چون تعدادی از صاحبان موتور سیکلت درمهلت اعلام شده از ۶۰/۵/۲۰ تا ۶۰/۵/۳۰ درتهران موفق نشده‌اند کوپن بنزین سهمیه ده ماهه خود را دریافت کنند از تاریخ ۶۰/۶/۲ تا ۶۰/۶/۱۱ میتوانند بین ساعات ۱۴ تا ۱۶/۳۰ برای دریافت کوپن به شعب بانک صادرات مراجعه کنند. سخنگوی بانک صادرات در پایان گفت این آخرین مهلت برای توزیع کوپنهای مذکور از سوی بانک صادرات است و به هیچ وجه تمدید نخواهد شد.

برنامه ویژه ۱۷ شهریور در تالار رودکی

روابط عمومی تالاررودکی درتماسی با خبرگزاری پارس اعلام کرد. به مناسبت سومین سالگرد (۱۷ شهریور) برنامه ویژه‌ای با همکاری کانون سینماگران آماتور ایران در تالار رودکی برگزار خواهد شد. این برنامه ویژه شامل نمایش فیلمهای سینمائی در ساعات ۱۱ صبح و ۴/۵ و ۷/۵ بعدازظهر همراه با برپائی نمایشگاههای عکس، پوستر صحنه‌آرائی‌های انقلاب اسلامی درروزهای ۱۷ و ۱۸ شهریورماه ۶۰ خواهد بود.

هشدار مجدد شهرداری بمردم

سرویس خبری- شهرداری تهران بار دیگر از عموم مردم خواست ازگوشتهای غیر بهداشتی که در معابر عمومی بفروش میرسد جدا خودداری کنند.

سخنگوی روابط عمومی شهرداری تهران در تماس با خبرنگار سرویس خبری جمهوری اسلامی ضمن تاکید بر این مطلب قسمتی از اقدامات شهرداری را در ارتباط با مسائل بهداشتی اعلام نموده بر اساس این گزارش در تیرماه گذشته از مصرف تعداد ۱۸۸۰ راس گوسفند و ۷ راس گاومیش و گاو بمنظور رعایت مسائل بهداشتی جلوگیری بعمل آمد. در این مدت همچنین لاشه‌هائی که اجازه استفاده از آنها داده شده است عبارت است از ۹۱۳۶۴ گوسفند-۳۰۵۴۰۵ لاشه منجمد -۱۱۸۰ شتر- گاو منجمد ۲۹۶۷۳ و متفرقه ۱۳۷ مورد

در تیرماه گذشته بیش از ۱۵۰۰۰ گواهینامه صادر شده است

سرویس خبری- در تیرماه گذشته جمعا ۶۳۸۳۴ نفر در آزمایشات رانندگی شرکت نمودند که از این تعداد ۳۱۶۷۷ نفر قبول شده‌اند و در این رابطه تعداد ۱۵۹۱۸ جلد گواهینامه رانندگی نیز صادر شده است.

روابط عمومی شهرداری تهران در تماس با خبرنگار ما ضمن اعلام این مطلب افزود در طول این مدت جمعا ۲۷۵۸ خودرو نیز معاینه و حدود ۳۹۶۵ وسیله نقلیه شماره گذاری گردیده است که از این تعداد ۳۲۰۰ اتومبیل شخصی ۱۶۶ اتومبیل دولتی و ۵۹۹ وسیله نقلیه دیگر بوده است. بر اساس همین گزارش در ماه گذشته ۶۴۳۹۱ برگ جریمه صادر شده است در این مدت همچنین ۴۳۱۵ فقره تصادف رخ داده که از این تعداد ۳۵۹۲ فقره خسارت و سازش -۷۱۹ فقره جرح و ٤ فقره مجر به فوت گردیده است

صداوسیمای جمهوری اسلامی ایران

برنامه امشب تلویزیون

این برنامه ها از سوی صدا و سیمای جمهوری اسلامی ایران بدستمان رسیده و در تغییرات احتمالی آن هیچ مسئولیتی نداریم.

● شبکه اول

۱۶/۴۵ سرود
۱۶/۶۰ قرآن
۱۷ کودک
۱۷/۵۰ احبار ورزشی
۱۸ احبار استان و شهرستانها
۱۸/۳۰ مستند
۱۹/۲ اذان
۱۹/۱۲ پاسداران انقلاب
۲۰/۳۰ احبار
۲۱/۳۰ جهاد سازندگی

● شبکه دوم

۱۸/۲۹ شروع برنامه
۱۸/۳۲ قرآن
۱۸/٤۰ تعمیرکار خود باشید
۱۹/۲ اذان
۱۹/۱۲ احبار فرهنگی، هنری، اقتصادی
۱۹/۳۵ برنامه ای در باره بیماری وبا
۱۹/۵۱ فیلم مستند
۲۰/۱ گامی بسوی قرآن
۲۰/۳۰ احبار
۲۱/۳۰ سمینار انقلاب فرهنگی

پیشنهادات خود را به تلفن ٤-۲۹۰۰۰۰ اطلاع دهید.

پیام شهردار تهران به شهردار طرابلس

جمهوری اسلامی
اخبار ایران و جهان

ژنرال هیگ وزیر خارجه آمریکا:

عقب‌نشینی مفتضحانه آمریکا در مقابل ملت بپا خاسته لیبی

در حالیکه موج خشم و نفرت نسبت به تجاوز هواپیماهای آمریکائی به قلمرو هوائی-دریائی لیبی افزایش می یابد، ژنرال هیگ وزیر خارجه آمریکا اعلام کرد آمریکا خواهان فراموش شدن مسئله تجاوز به قلمرو هوائی-دریائی لیبی است. در این حال حبیب شطی دبیر کل سازمان کنفرانس اسلامی از آمریکا بعنوان قدرت بزرگی که مسئول حفظ صلح و امنیت جهان است! نام برد و عواقب این‌تجاوز راخطرناک خواند.

بگزارش رسیده از طرابلس وزارت خارجه لیبی سفیران کشورهای سوسیالیست در این کشور رادرجریان تجاوز ناوگان ششم آمریکا به دو هواپیمای لیبی قرارداد.

وزارت خارجه لیبی گفت حمله به این دو هواپیما یک دزدی دریائی وترور بین‌المللی به منظور نابودی صلح محسوب میشود.

وزارت خارجه لیبی به سفیران کشورهای سوسیالیست گفت این تجاوز آشکار که به دستور شخص رئیس جمهوری آمریکا صورت گرفت تهدیدی جدی ست نه برای مردم لیبی بلکه برای تمام ملت هائی که بخاطر آزادی وصلح مبارزه میکنند به حساب میآید.

دراین حال بگزارش رویتر مصری‌های مقیم بن غازی شب گذشته علیه این تجاوز به تظاهرات پرداختند.

بعلاوه دولت لیبی دیروز درمورد اقدامات تروریستی آمریکا به سازمان وحدت آفریقا شکایت کرد.

در شکوائیه دولت لیبی به سازمان وحدت آفریقا، آمریکا به عملیات تروریسم بین‌المللی ونقض حریم هوائی ودریائی لیبی متهم شده است.

بگزارش خبرگزاری رسمی لیبی شکایت این کشوراز آمریکا به سازمان وحدت آفریقا روزگذشته توسط عبدالسلام طریقی وزیر امور خارجه لیبی به دفتر سازمان وحدت آفریقا درآدیس آبابا تسلیم شده است درشکوائیه دولت لیبی ازسازمان وحدت آفریقا خواسته شده تا به نمایندگی از جانب پنجاه کشور عضو این سازمان اقدام تجاوز کارانه آمریکا رامحکوم کند. از سوی دیگر حبیب شطی دبیر کل سازمان کنفرانس اسلامی گفت سرنگون کردن دوجت جنگنده لیبی توسط نیروی‌آمریکائی درمدیترانه می تواند عواقب بسیار خطرناکی داشته باشد زیرا این اقدام ازسوی قدرت بزرگی بود که مسئول حفاظت صلح وامنیت درجهان است! باتوجه به اینکه این حادثه پس از زمانی اتفاق افتاد که مطبوعات آمریکا ازطرح هائی مبنی برتغییر رژیم لیبی خبرداده بودند حبیب شطی گفت این تحریکی است که بافکر قبلی علیه یک کشور درحال توسعه صورت گرفته که نگران دفاع ازآبهای سرزمین خود می باشد. شطی از محکوم کردن این تجاوز خودداری کردبعلاوه شرکت نفتی اکسون اعلام کرد درپی تجاوز هواپیماهای آمریکائی برفراز قلمرو هوائی دریائی لیبی درمدیترانه تعدادی ازپستگان کارکنان این شرکت سرگرم ترک لیبی هستند لیکن یک سخنگوی این شرکت روز گذشته گفت هیچیک ازکارکنان اکسون لیبی راترک نکرده‌اند.

آمریکا سرپوش میگذارد

در این میان بگزارش اسوشیتدپرس ازواشنگتن ژنرال الکساندرهیگ وزیر خارجه آمریکا گفت امیدوار است پرونده این مسئله بسته شود.

هیگ روز گذشته در مورد تجاوز هوائی روز چهارشنبهٔ دو هواپیمای آمریکائی اف چهارده به مرزهای هوائی و دریائی لیبی که طی آن هر دو هواپیمای لیبی سرنگون شدند گفت من فکر میکنم ماین حادثه را پشت سر گذاشته‌ایم! هیگ در پاسخ به این سئوال که آیا فکر میکند لیبی دست به اقدام تلافی جویانه‌ای بزند گفت امیدواریم که چنین نشود لیکن در مورد امکان چنین اعمالی ما همواره آماده‌ایم.

دین فیشر سخنگوی وزارت خارجهٔ آمریکا گفت آمریکا میتواند این مسئله را در شورای امنیت سازمان ملل مطرح سازد لیکن دیگر مقامهای آمریکائی که خواستند نامشان فاش نشود گفتند این مسئله غیر محتمل است واین سئوال را مطرح ساختند که آمریکا از طرح این مسئله چه بدست خواهد آورد! فیشر گفت هر دو کشور یادداشت اعتراضی صادر کرده‌اند که ما از قبول یادداشت اعتراض لیبی قبول خودداری کرده‌ایم و لیبی از قبول یادداشت اعتراض تا سرباز زده است. وی اعلام کرد آمریکا مایل است که این مسئله در همین مرحله متوقف شود.

فیشر در مورد گزارشی دایر براینکه هواپیماهای آمریکائی جتهای لیبی را بطور ناگهانی مورد هدف قرار دادند اظهار نظری نکرد و فقط اعلام داشت آمریکا قصد داشت عمداً دست به اقدام تحریک آمیزی در نزدیکی لیبی بزند. فیشر گفت مادراین مانور دریائی قصد دست زدن به کارهای تحریک آمیز را داشتیم. ما با اینکار میخواستیم اعلام کنیم که حق انجام چنین مانورهائی را داریم فیشر از اظهار نظر در مورد یک گزارش منتشر شده مبنی براین که هواپیمای لیبیائی بوسیله هواپیماهای آمریکائی بدام انداخته شدند خودداری کرد و اظهار داشت آمریکا خواهان علنی نشدن این موضوع است!

اظهارات سرهنگ قذافی

ازسوی دیگر بگزارش خبرگزاری لیبی سرهنگ معمرقذافی رهبرلیبی دریک مصاحبه مطبوعاتی درآدیس‌آبابا ضمن تاکید برحاکمیت لیبی برخلیج سرت درتشریح چگونگی جنگ هوائی چهارشنبه گذشته اظهار داشت«وهواپیمای لیبیائی به منظور دفاع از سررها و حریم هوایی این کشور و پس از اینکه هواپیمای متجاوز آمریکایی به اخطار آنها مبنی برخروج از حریم هوایی لیبی توجه نکرده بود‌ازاسرنگون کردند.

قذافی افزود باآنکه ناوگان ششم آمریکا بطور عمدی درخلیج سرت به مانورهای تحریک‌آمیز دست زده بود ولی با این وجود به دوهواپیمای سوخوی لیبیائی دستورحمله داده نشده بود و آنها به هنگام رویارویی با هواپیمایی اف۱۴تنها مشغول انجام وظایف عادی خودبودند. رهبرلیبی درادامهٔ سخنانش پیرامون تجاوز هوائی آمریکا در چهارشنبه پیش گفت هواپیماهای لیبیائی به دنبال این حادثه با هشت فروند هواپیمای دیگر روبرومی‌شوند و براثر آتش آنها سقوط می‌کند. وی تاکید کرد ملت لیبی آمادگی کامل دارد که برای همیشه از خلیج سرت دفاع کند اگر چه این مسئله به جنگ بین لیبی و آمریکا منجر شود. قذافی ضمن اشاره به جانبداری وسیع جهان از کشورش اظهار داشت لیبی نبرد تن به تن با آمریکا را می‌پذیرد و اگرناتو که درپی این تجاوزجلسه فوق‌العاده‌ای تشکیل داد بخواهد دراین ماجرا دخالت کند باید توجه داشته باشد که لیبی نیز دردنیا همپیمانان و دوستانی دارد.

قذافی گفت سیاستهای تجاوزکارانهٔ آمریکا و نوکرانش لیبی ومتحدان آنرا مجبور کرده که برای پایان دادن به این تجاوزدست به هراقدامی بزنند وی گفت لازم است به اقدامهای خارجی آمریکا که اینک به مرزخطرناکی رسیده است پاسخ داده شود.

درهمین حال رادیو طرابلس که صدای آن درپاریس شنیده میشد اعلام کرد ژنرال حکمت الشهابی رئیس ستاد مشترک نیروهای مسلح سوریه دیروز وارد طرابلس شد.

رادیو طرابلس از هدف و مدت اقامت ژنرال شهابی هیچگونه توضیحی نداد.

واکنش اعراب

همچنین آسوشیتدپرس از سازمان ملل گزارش داد گروه ۳۱ کشور عرب در سازمان ملل روز جمعه همبستگی کامل خود را با لیبی اعلام داشتند و آمریکا را در مورد تجاوز هوائی که منجر به سرنگون کردن دو هواپیمای لیبی توسط جتهای نیروی هوائی آن کشور شد، متهم به عمل تجاوزکارانه نمودند. گروه نمایندگان عرب در سازمان ملل از کشورهای جهان و بخصوص کشورهای غیر متعهد خواست که در برابر تحریکات و قدرت نمایی وزورگوئی آمریکا که سابقه خطرناکی را در روابط بین‌المللی بوجود آورده است، پایداری کنند. در بیانیه ای که از طرف نمایندگان کشورهای عرب صادر شد گفته شده است مانورهای نظامی تحریک آمیز که توسط ناوگان ششم آمریکا نزدیک سواحل لیبی انجام شده و تجاوزات مکرر رژیم اشغالگر قدس علیه قسمتهایی از میهن اعراب و تهدیداتی که از جانب کشورهای عضو قرار داد ننگین در کمپ دیوید صورت می‌گیرد یک رشته اقداماتی را تشکیل می‌دهد که متوجه استقلال حاکمیت وامنیت کشورهای عرب است.

در بیانیه گروه کشورهای عرب گفته شده است اقدام تجاوزکارانه آمریکا را که با فاصله کمی پس از لغو تحریم فروش هواپیما به رژیم اشغالگر قدس انجام گرفته است محکوم می‌کند. مصر از امضاء بیانیه روز جمعه خودداری کرد

الاهرام لیبی را متهم میکند!

لکن روزنامهٔ نیمه رسمی الاهرام مسئولیت حادثه سرنگون شدن دو هواپیمای لیبیائی بدست نیروی هوائی آمریکا را بگردن لیبی انداخته است!

روزنامه الاهرام که معمولا منعکس کنندهٔ افکار حکومت رسمی است اظهار نظر کرده است که لیبی سرگرم اعمال سیاست ماجراجویانهٔ خطرناکی است و بنابراین باید مسئولیت اقدامات خود را بعهده بگیرد!

الاهرام یادآوری کرده است که آمریکا مانورهای ناوگان ششم آمریکا رابرای پیش‌گیری هرگونه اقدام ماجراجویانه سرهنگ معمرقذافی انجام داده است. این اظهار نظر یکبار دیگر خیانت سادات را درقبال اعراب نشان میدهد.

از سوی دیگر حکومت کوبا دیروز بدنبال ماجرای سرنگون شدن دو هواپیمای لیبیائی از سوی هواپیماهای متجاوز اف ۱۴ آمریکائی که روز چهارشنبه گذشته صورت گرفت آمریکا رابه خصومت و سیاست ارعاب و تهدید نسبت به لیبی متهم کرده است.

حکومت کوبا دراعلامیه‌ای که از سوی وزارت روابط خارجی صادر شده همبستگی خود را با مردم لیبی اظهار داشته و اظهار نظر کرده است که مانورهای نیروی دریائی آمریکا و حضور ناوگان آمریکا درمنطقه خود یک اقدام تحریک‌آمیز به منظور ارعاب حکومت لیبی و بخاطر روش ایس کشورنسبت به خاورمیانه پشتیبانی آن از خلق فلسطین و مخالفت آن باامپریالیسم است بعلاوه وزیرخارجه ایتالیا گفت تجاوز هوائی هواپیماهای آمریکائی، ایتالیا راموظف میکند که نقش عمده‌ای درتلاش برای از بین بردن تشنج بین‌المللی درمنطقهٔ مدیترانه بعهده گیرد.

وی که درکمیسیون امور دفاعی و خارجی مجلس نمایندگان سخن میگفت بار دیگر تاکید کرد که دولت ایتالیا درتصمیم خود مبنی بر استقرار موشکهای آمریکائی کروز در سیسیل پا برجا است.

کلمبو گفت تجاوز هوائی آمریکا بشدت نگران کننده است و ایتالیا بخاطر مسئولیتی که در مدیترانه بعهده دارد موظف است از هیچ تلاشی بویژه درروابط دوجانبه برای ازبین بردن ریشه‌های بحران خودداری نکند. وی گفت دولت ایتالیا سرگرم بررسی این تجاوز هوائی است لکن توضیح بیشتری در اینمورد نداد.

از روز دوشنبه

قیمت نان در لهستان چهار برابر میشود

ورشو- خبرگزاریها- دولت لهستان دیروز اعلام کرد قیمت نان معمولی از روز دوشنبه چهار برابر میشود. اعلام خبر این افزایش قیمت به مدت یک هفته در نتیجه اعتراض خشمگینانه اتحادیه همبستگی به تعویق افتاد.

طرح افزایش قیمت نان و احتمال کاهش بیشتر در جیره ۳ کیلوئی گوشت در جریان اعتصاب مطبوعات رسمی توسط اتحادیه همبستگی اعلام شد. اعتصاب مذکور روابط میان دولت و اتحادیه را تیرهتر کرد.

افزایش قیمتها و کاهش جیره‌ها در زمینه اقتصاد متلاشی لهستان مسائل حساسی بشمار میروند. اینگونه موضوعات آغازگر راهپیمائی‌ها، اعتراضات و اعتصابات در طول شش هفته اخیر بودند.

اتحادیه همبستگی خشمگینانه طغیان اعتراضات اجتماعی را در صورت به مشاوره نگرفتن این اتحادیه در مورد افزایش قیمت نان پیش‌بینی کرده است یان رولوسکی مذاکره کننده اتحادیه همبستگی در مورد مسائل غذائی روز گذشته اظهار داشت وی با کراسینکی رئیس کمیسیون بهای دولتی نان دیدار و گفتگو کرده است. کمی بعد سخنگوی دولت اظهار داشت افزایش قیمت روز اول سپتامبر به مورد اجرا گذاشته میشود ولی خبرگزاری لهستان این گزارش را منتشر نساخت.

اتحادیه بشدت با چنین تجدید نظرهائی مخالف است ولی بگفته یانرولوسکی چنین حوادثی اجتناب ناپذیر است.

وی افزود اتحادیه به خاطر اعتصاب مطبوعات وقتی برای پخش خبرها نداشته و برای انجام چنین کاری باید وقت بیشتری در اختیار داشته باشد.

یونایتدپرس نیز از ورشو گزارش داد دولت لهستان دیروز علیه ادامه آشفتگی اقتصادی در کشور هشدار داد و گفت: این وضع به مقابله خونی با پی آمدهای غیر قابل محاسبه منجر خواهد شد. در این میان دولت لهستان اعلام کرد قیمت نان و حبوبات از روز دوشنبه هفته آینده به میزان چهار برابر افزایش خواهد یافت. افزایش قیمتها از چندماه پیش مورد نظر دولت لهستان بوده و آنرابعنوان گامی در راه تثبیت اوضاع اقتصادی کشور تلقی میکند. بنوشته یک روزنامه چاپ ورشو مسئله افزایش قیمتها با مقامهای اتحادیه‌های کارگری مورد مشورت قرار گرفته است با آنکه دولت لهستان اعلام کرد در زمینه افزایش قیمتها با اتحادیه‌های کارگری مشورت کرده لکن مقامهای اتحادیه مستقل کارگران گفتند دولت دو طرح قیمت گذاری را که آنها پیشنهاد کرده بودند به فراموشی سپرده است.

یادآوری میشود اکثر مواد غذائی از جمله گوشت، شکر، کره، آرد، برنج، شکلات، شیر خشک، سیگار و مشروبات در لهستان جیره بندی است. از سوی دیگر روزنامه‌های لهستان که بر اثر یک اعتصاب بیست و چهار ساعته تعطیل شده بودند دیروز بار دیگر انتشار عادی خود را از سر گرفتند.

یک نشریه آمریکائی نوشت:

شاهزاده فهد باارائه طرح ۸ ماده‌ایش ثابت کرد که ازدوستان آمریکاست

به گزارش خبرنگار واحد مرکزی خبرازواشنگتن کریستین ساینس مانیتور درمقاله دیروز خود به مواضع اخیر دنیای عرب درقبال آمریکا واسرائیل و ملاقاتهای آینده سران برخی ازاین کشورها و بگیس با ریگان اشاره کرده و مینویسد: **توجه به ملاقات رهبران خاورمیانه وریگان افکاردنیای عرب راازپرداختن به مسئله لغو ممنوعیت ارسال اسلحه به اسرائیل بازداشته است.**

این ملاقاتهاکه بین مهره‌های اصلی یعنی سران عربستان سعودی- اردن واسرائیل باریگان صورت می گیرد نشان دهنده علاقه شدید آمریکا به برقراری روابط بیشتر بادنیای عرب است یک مقام مطلع عرب اظهار داشت درصورت تداوم صلح خاورمیانه دولت ریگان تمامی کارتهای برنده دربازی بین اسرائیل واعراب رادر دست خواهد گرفت.

این رورنامه ادامه می دهد قراراست فهد پرنس عربستان سعودی دوست و همکار نزدیک آمریکا بارئیس جمهوراین کشور ملاقات ومذاکره کند.

شاهزاده فهد که درطول ۵ ماه گذشته سعی درحل بحران اعراب واسرائیل ودوستی باآمریکا داشت بارائه طرح ۸ مرحله ایش این مسئله راثابت کرد که ازدوستان نزدیک آمریکاست.

سایس مانیتور می افزاید مهمترین ملاقات بین ریگان و حسین شاه اردن درنوامبرباا کتبر انجام میشود.

این روزنامه درپایان مقاله خود ملاقات بگین وسادات رادربیست وپنجم اکوست سوم شهریورمورد بررسی قرارداده ومی نویسد.

در این ملاقات سادات سعی خواهد کرد گفتگوهای کمپدیوید را تحت رهبریهای آمریکا ادامه دهد.

هاریل شارون وزیر دفاع اسرائیل نیز که تاکنون چندین باربه قاهره سفر کرده مجدداً برای ملاقات باسادات به مصر خواهد رفت.

آمار کشتار سیاهپوستان آمریکا

● از هر ۱۷ سیاهپوست آمریکائی یک نفر قبل از سن ۱۹ سالگی قربانی جنایت سفید پوستان میشود.

خبرنگار واحد مرکزی خبر از واشینگتن گزارش داد مجله پروگرسیو چاپ آمریکا در مقاله‌ای تحت عنوان «زندگی در حاشیه» مینویسد: به دنبال قتل ۲۷ نفر جوان سیاهپوست آتلانتائی و کشف یک جسد جدید، روزنامه نگاران بدقت آخرین اخبار مربوط به این مسئله را دنبال میکنند.

یکی از بازپرسان پلیس در این رابطه گفت نگرانی و ترس والدین آتلانتائی چیز جدیدی نیست! در این مقاله آمده است برای جوانان سیاهپوست آتلانتائی این مسئله که بطور طبیعی نخواهند مرد بصورت یک حقیقت وحشتناک درآمده است طبق یک آمار تحقیقی که بوسیله کمیته دفاعی کودکان تهیه شده است این حقیقت وحشتناک که **از هر ۱۷ غیر سفید پوست مرد و از هر ۳۲ غیر سفید پوست زن یک نفر در سنین بین ۱۶ تا ۱۹ سالگی قربانی جنایات فجیع در هرسال میشوند نشان داده شده است.**

همین آمار نشان میدهد که در مقابل هر سفید پوست جوان که در آمریکا بقتل میرسد ۵ غیر سفید پوست کشته میشوند. این ارقام که در سال ۱۹۷۵ تهیه شده است طبق گفته وزارت بهداری ووزارت تعلیم و تربیت و رفاه آمریکا هر ساله بطرز وحشتناکی روبه افزایش است.

رئیس پلیس آتلانتا نیز ضمن اظهار تاسف گفت تا چند ماه پیش پلیس منطقه ۷ حتی زحمت تحقیق پیرامون این قتلها را بخود نمی داد و اگر قربانی ها سفید پوست بودند توجه بیشتری به حل این جنایات میشود

یک روزنامه نگار سفیدپوست نیز اخیراً فاش کرد که در سال ۱۹۶۵ پلیس به او نصیحت میکرده است که در مورد قتل سیاهپوستان زیاد کنجکاو نبوده و نگران نباشد.

این مقاله میافزاید بطور کلی در بیست شهر بزرگ امریکا کشتن جوانان سیاهپوست رایج است. قسمت آمار دادستانی در آماری که در امسال ارائه داد نسبت جنایات در مورد کودکان سنین دوازده تا پانزده سال در هر هزار نفر را ۵۶ نفر ذکر کرد واین تعداد هشت برابر جنایاتی است که در مورد افراد بزرگ سال صورت میگیرد.

اداره دادستانی امریکا همچنین تائید کرد که قربانیان اینگونه جنایات بیشتر ازمیان سیاهپوستان فقیر هستند تا سفیدپوستان این مقاله پیرامون تعداد کودکان سیاهپوست گم شده مینویسد: رقم کودکانی که هرسال ناپدید میشوند بسیار وحشتناک است. آمار کودکان گم شده در سال گذشته فقط در نیویورک هشت هزار و ششصد و بیست و یک نفر بوده است.

همین مقاله در پایان میافزاید افزایش آمار سیاهان امریکائی که بقتل میرسند برطبق آخرین گزارش انجام شده در شیکاگو سیزده درصد از سال ۱۹۶۴ تا ۱۹۶۶ افزایش پیدا کرده است.

در سال گذشته قتل‌هائی که بدنبال در گیریهای تبعیض نژادی صورت گرفته است ترس و وحشت عمیقی در بین سیاهپوستان ایجاد کرده است و از سوی دیگر فعالیتهای گروه کوکلوس کلان نیز بر این نگرانی افزوده است.

جلسه دیروز هیئت دولت

هیئت دولت جمهوری اسلامی ایران پیش از ظهر دیروز با تلاوت آیاتی از کلام ا.... مجید و با حضور محمدعلی رجایی رئیس جمهوری و به ریاست دکتر محمد جواد باهنر نخست وزیر تشکیل جلسه داد.

به گزارش خبرنگار خبرگزاری پارس در این جلسه که بیش از ۳/۵ ساعت به طول انجامید، ابتدا رئیس جمهوری گزارشهایی درخصوص مسائل جاری سیاسی کشور و فعالیتهای پیروزمندانه و ایثار گرانه برادران پاسدار و کمک مردم انقلابی میهن مان در کشف خانه‌های تیمی منافقین و دستگیری اعضاء و خنثی سازی توطئه‌های سازمان یافته آنها که برای ترور افراد و نابودی اماکن مختلف طرح ریزی شده بود به اطلاع اعضاء دولت رساند و موفقیت چشم گیر و غرور آفرین این فرزندان ایثارگر و انقلابی را مورد تقدیر قرار داد آنگاه دکتر باهنر نخست‌وزیر عمل غیردوستانه و مخالف عرف بین‌المللی دولت فرانسه درحمایت ازربایندگان ناوچه ایرانی تبرزین رامورد انتقاد قرارداد و پافشاری دولت جمهوری اسلامی ایران برای استرداد این دزدان دریائی رامتذکر شد.

به گزارش خبرنگار خبرگزاری پارس سپس مهندس موسوی وزیرامورخارجه کشورمان درمورد حمایت کشورها و سازمانها و محافل مترقی و ضدامپریالیستی مسلمان و عرب ازطرح ایجاد جبهه متحد اسلامی که بمنظور مقابله با امپریالیسم جنایتکار صهیونیسم غاصب تشکیل میشود وظیفه وسیع پرقدرتی رادرسرتاسرجهان اسلام دربرمی‌گیرد گزارشی به جلسه ارائه داد و اثرات مثبت و امیدوار کننده این طرح رایادآور شد.

در این جلسه آیت‌الله مهدوی کنی وزیر کشوراستانداران جداستان رامعرفی نمود. دربشست دیروز هیئت وزیران همچنین پیشنهادهائی ازوزارت خانه‌های دادگستری، آموزش و پرورش و سازمان برنامه و بودجه مطرح گردید و به تصویب رسید.

رئیس جمهور در پاسخ به تلگرام نائب رئیس مجلس شیعیان لبنان:

تلاش خود را در راه مبارزه بااستکبارجهانی وسعت خواهیم بخشید

رئیس جمهوری کشورمان درپاسخ به تلگرام تبریک نائب رئیس مجلس اعلای شیعیان لبنان تلگرامی برای محمد مهدی شمس‌الدین فرستاد.

متن تلگرام بدین شرح دراختیار خبرگزاری پارس قرار گرفت.

بسمه تعالی

برادرمحمد مهدی شمس‌الدین نایب رئیس مجلس اعلای شیعیان لبنان ازپیام تبریک برادرانه شما بمناسبت انتخاب ایشان به ریاست جمهوری اسلامی ایران تشکر میکنم

اگر چه انقلاب اسلامی ما از اولین ساعات پیروزی تاکنون پیوسته درمعرض توطئه‌ها و تحریکات و تجاوزات دشمنان اسلام و مسلمین بویژه امپریالیسم تجاوزکار جهانی و صهیونیسم غارتگر و متجاوز و نوکران آنها بوده است، اما خدای راسپاس می‌گوئیم که امت قهرمان و شهیدپرورماهیچگاه ازتوجه به احوال مسلمین جهان و حمایت ازمحرومین و مستضعفین عالم غافل نبوده و نخواهد بود

ما با همه ملل محروم دنیا بخصوص مسلمین جهان سرنوشت مشترک و پیوند الهی داریم و علیرغم همه توطئه‌ها و کارشکنی‌ها و تبلیغات سوءدشمنان اسلام و انقلاب اسلامی تلاش خود را در راه مبارزه بااستکبار جهانی وسعت خواهیم بخشید.

ما و شما بخوبی آگاهیم که احترام و اعتقاد ملل محروم جهان به انقلاب اسلامی ایران و حمایت و پشتیبانی انقلاب ما ازمحرومان و مستضعفان و ملل زیرسلطه چگونه میهن اسلامی و انقلاب اسلامی ما را مورد بغض و عناد و تهاجم و تجاوز ابرقدرتها و نوکران آنها قرارداده است اما برای نجات بشریت رنجدیده سنگسارو برای نجات اسلام و مسلمین ازشرگمراه‌الحاد جهانی هرروزمصمم‌تر و استوارتر ازروزپیش گام برمی‌داریم ما به وعده الهی ایمان داریم و پیروزی مستضعفان را امری حتمی و قطعی می‌دانیم و اطمینان داریم که مسلمانان عالم بپیروزی نهائی خواهند رسید.

بسامید پیروزی اسلام و مسلمین- محمدعلی رجائی رئیس جمهوری اسلامی ایران

بگزارش خبرنگار خبرگزاری پارس از سوی آقای محمدعلی رجائی رئیس جمهوری پیام مشابهی به همین مناسبت به عبدالامیرقبلان مفتی جعفری ممتاز لبنان فرستاده شد

بازدید دکتر بانکی از سازمان نقشه برداری

دکتر بانکی وزیر مشاور و سرپرست سازمان برنامه و بودجه بامداد دیروز ضمن بازدید از سازمان نقشه برداری کشور در جمع کارکنان این سازمان حضور یافت و خطاب به آنان گفت سازمان نقشه برداری با فعالیتهای خود می‌تواند نقش عظیمی در پیشرفت مملکت داشته باشد چه مهمترین ابزار برای برنامه ریزی داشتن اطلاعات صحیح است و بنابراین می‌تواند در این جهت به سازمان برنامه و بودجه که موظف به برنامه ریزی برای مملکت است کمک شایانی توجهی بکند دکتر بانکی در پایان سخنان خود گفت ما اجازه نداریم از مالیات مردم حقوق بگیریم اما مشکلات آنها را رفع نکنیم. بدین جهت با قاطعیت دست همکاری بسوی کلیه نیروهای معتقد به انقلاب که خواهان خدمت هستند دراز کرده و با آنها همکاری می‌کنیم و نسبت به افرادی که مانع انجام کار شوند و باعث ایجاد حس بدبینی به مراجعین هستند طبق فرموده امام با شدت مقابله کرده و بالاخره سازمانی در جهت پیشبرد انقلاب اسلامی بوجود بوجود خواهیم آورد.

مردم ایرلند شمالی یکی از مبارزین را برای نمایندگی مجلس انگلیس انتخاب کردند

دیروز مبارزان ایرلند شمالی با سلاحهای خودکار، نارنجک و بمبهای بنزینی ماموران پلیس و سربازان انگلیس را مورد حمله قرار دادند که دست کم ده تن آسیب دیدند. دو افسر پلیس و سه سرباز جزو مصدومین هستند.

این حوادث قبل از بخاک سپاری دهمین چریک اعتصابی غذا در ایرلند شمالی روی داد.

از سوی دیگر یکی از مبارزین ایرلندی بعنوان نماینده له به پارلمان انگلیس راه یافت. وی که اوون‌کارون نام دارد تا... تعیین شده از سوی زندانیان جمهوریخواهان ایرلند در انتخابات میان دوره‌ای برای مجلس عوام بوده است. انتخاب وی برای پرکردن کرسی خالی شده در اثر مرگ بابی‌ساندز که از زندانیان اعتصاب کننده غذا بود انجام شده است. بابی ساندز در نهم آوریل چند روز قبل از مرگش بعلت اعتصاب غذا درزندان میز در نزدیکی بلفاست بعنوان نماینده در مجلس عوام انتخاب شد. اوون کارون مدیر امور مبارزاتی بابی ساندز بوده

تلفن‌های نیازمندی‌های جمهوری اسلامی
۳۱۲۹۲۹ و ۳۱۲۹۹۹

بنام خدا
آگهی مزایده شماره ۰۳۸
بانک ملت در نظر دارد ۹۷ رول کف پوش به متراژ ۶۷۷۸ را از طریق مزایده بفروش برساند. متقاضیان میتوانند از تاریخ ۶۰/۶/۲ لغایت ۶۰/۶/۱۵ همه روزه در ساعت اداری جهت دریافت فرم شرایط مزایده و پیشنهاد شرکت در مزایده و آدرس رویت کف پوش ها به آدرس- خیابان سپهبد قره نی نبش خیابان دامغان اداره کل کارپردازی بانک ملت طبقه سوم اداره معاملات مراجعه نمایند.
بانک ملت
اداره کل کارپردازی-اداره معاملات

اطلاعیه دوره پائیز
انستیتو سیمین
امتحان ورودی انستیتوسیمین برای کلیه کلاسهای زبان انگلیسی دوره های پائیز، روز نهم شهریور برگزار می شود.
شرکت در این امتحان برای کلیه داوطلبان تحصیل در انستیتو سیمین به استثنای مبتدیان صرف ضروری است. مواد امتحان شامل: گرامر، لغت، درک خوانده ها، درک شنیده ها و قدرت نوشتن است. آخرین مهلت دریافت کارت شرکت در امتحان روز یکشنبه هشتم شهریور.
آدرس: خیابان فلسطین پائین تر از بلوار کشاورز شماره ۲۵۷
تلفن ۸۹۳۸۹۶-۸۹۷۲۱۳

قابل توجه صنف پارچه فروش (بزاز)
نظر به توزیع هرچه بهتر و عادلانه تر منسوجات هیئت اجرائی توزیع قماش در نظر دارد دفترچه‌های مخصوص بین اعضاء صنف توزیع نماید لذا از صاحبان واحدهای مذبور تقاضا میشود با در دست داشتن دو قطعه عکس و یکبرگ فتوکپی شناسنامه و یکی از مدارک زیر
۱- جواز کسب تمدید شده
۲- معرفی نامه کتبی شورای مساجد محل
۳- معرفی نامه کتبی یکی از معتمدین صنف طاقه فروش
به دفتر هیئت واقع در خیابان خیام پاچنار ساختمان وین طبقه دوم مراجعه نمایند.
هیئت اجرائی توزیع قماش تهران

اخبار کوتاه جهان

●جهان اسلام

تذکر : جهان اسلام به مجموعه کشورهائی اطلاق میشود که اکثریت سکنه آنها مسلمان باشند و صد البته بمعنی اسلامی بودن رژیم انگونه کشورها نیست.

● وزارت خارجه مالزی اعلام کرد این کشور قصد دارد با سازمان آزادی‌بخش فلسطین روابط کامل دیپلماتیک برقرار کند.

● قذافی دیروز برای انجام یک دیدار بیست و چهار ساعته از امارات عربی متحده وارد ابوظبی شد.

● مجاهدین افغانی به یک پایگاه دولتی در دو هفته پیش حمله کردند و مدافعان آنها را تارومار کردند- در نتیجه این عملیات هلیکوپترهای تویدار شوروی اردوگاه را بمباران و تجهیزات آن را ویران ساختند.

● وزیر امور اجتماعی لبنان با پیامی از سوی الیاس سرکیس رئیس جمهوری لبنان بعنوان شاه حسین اردنی درباره لزوم تشکیل یک کنفرانس فوق‌العاده از سران کشورهای عربی درباره لبنان وارد عمان میشود!

● رژیم قابوس در عمان در آخر ماه اوت جاری تعداد جدیدی از تانکهای چیفتن ساخت انگلستان را دریافت می‌کند.

* بلوک غرب

● سازمان آمارگیری آمریکا روز گذشته اعلام کرد که ۱۳ درصد از مردم آمریکا در سطحی پائین تر از حد فقر در سال گذشته در امریکا زندگی میکردند و درآمد خانواده‌های متوسط بعد از خارج کردن اثر تورم بزرگترین سقوط را بعد از جنگ جهانی دوم در درآمد این سطح از خانواده ها داشته است.

● دیروز یک بمب در دفتر آژانس مسافرتی یونانی در پاریس منفجر شد. این انفجار تلفات جانی نداشت ولی خسارات زیادی به ساختمان این دفتر وارد آورد. مسئولیت این بمب گذاری را یک سازمان ارمنی بنام سازمان سوم اکتبر بر عهده گرفته است. این سازمان در تماس تلفنی گفت: تا بسته شدن دفتر یونانی که سازمان دهنده مهاجرت خانواده‌های ارمنی از خاورمیانه به امریکاست به عملیات خود علیه ارگانهای یونانی ادامه خواهند داد.

●نشر وزیر امور خارجه المان فدرال دیروز وارد آتن شد تا یک دیدار رسمی ۲۴ ساعته از یونان بعمل آورد.

● مامورین فدرال امریکا یک جاسوس محکوم شده شوروی بنام کریستفرجان بویس که از زمان فرارش از زندان ایالتی واشنگتن در یکسال و نیم گذشته ناپدید شده بود را دستگیر کردند.

● وزیر نیروی دریائی امریکا گفت ناوگان شوروی برتر از نیروی دریائی امریکاست و احتمالا برای بیشترین مدت این دهه چنین خواهد ماند.

● تظاهرات عظیمی در زلاند نو علیه سفر تیم راگبی آفریقای جنوبی انجام شد.

● در ایالت فلوریدای امریکا کمپانی هوائی ایسترن ایرلاینز روز گذشته اخراج ۱۵۰۰ نفر وکاهش دستمزد ۱۶۰۰ نفر دیگر را اعلام کرد.

● گاسپار واین برگر وزیر دفاع امریکا با جان نات همتای انگلیسی خود در لندن ملاقات کرد و به گفته منابع آگاه وی را از ماجرای سرنگون کردن دو هواپیمای لیبی توسط جنگنده‌های امریکا آگاه کرد.

* بلوک شرق

● پراودا نوشت شوروی به تلافی تصمیم امریکا درمورد تولید بمب نوترونی اقدام به تولید این سلاح مرگبار خواهد کرد.

● هلموت اشمیت دریک گفتگوی تلویزیونی تائید کرد برژنف رئیس جمهوری روسیه درماه آبان بطوررسمی ازاین کشوردیدن خواهد کرد.

●دادگاههای شانگهای ظرف دوماه گذشته ۱۶ نفر را به مرگ محکوم کردند.

●شوروی دیروز یک سفینه تازه ازنوع کاسموس به فضا پرتاب کرد.

●شوروی ظرف چندروزگذشته میزان نفت صادراتی خود به لهستان راافزایش داده است.

* سایر کشورها

● کنفرانس انرژی سازمان ملل روز گذشته در نایروبی قطعنامه‌ای را به تصویب رسانید که در آن استثمار وچپاول منابع انرژی ناحیه‌ها از سوی افریقای جنوبی وکمپانیهای چند ملیتی محکوم گردیده است.

● کلودشسون وزیر خارجه فرانسه دیروز برای یک دیدار دوروزه از هند ومذاکره با ایندیراگاندی نخست وزیر و سایر رهبران هند وارد دهلی نو شد.

● دیروز در جریان یک حادثه هوائی یک جت مسافربری تایوانی سقوط کرد و همگی ۱۱۰ سرنشین آن کشته شدند. این حادثه براثر انفجار در داخل هواپیما روی داده است.

● سازمان وحدت افریقا از جامعه بین‌المللی خواست تا برای آزادی تمام زندانیان سیاسی افریقای جنوبی که طبق قوانین نژادپرستانه این کشور محکوم شده‌اند به مبارزه خود ادامه دهد.

● وزیر امورخارجه هند دیروز در پارلمان این کشور اظهار داشت که یک هیئت عالیرتبه هندی ماه آینده به منظور حل اختلافات بین هند وچین به آن کشور سفر خواهد کرد و با مقامات عالیرتبه چین به مذاکره خواهد پرداخت.

● بدنبال تیراندازی پلیس هند به دانشجویان شهر الله آباد یک نفر کشته و تعدادی زخمی شدند.

بیانیه مشترک حزب جمهوری اسلامی و سازمان مجاهدین انقلاب اسلامی بمناسبت استقرار دولت جدید

«شاید در طول تاریخ ما چنین کابینه ای به این صحت و خوبی و با این چهره های نورانی نداشتیم حالا انشاء ا... نورافشانی کند و بر مردم، همه، برسد خصوصا طبقه مستضعفین». امام خمینی

حاکمیت «خط امام» از نهادهای انقلابی آغاز شد، چرا که جوهره و هویت آنان را بی هیچ ناخالصی، همین «پیروی از امام» و «عشق به آرمانهای امام» میساخت. اما دیگر ارگانها هرچند قانونی، چون بگونه ای ریشه در «خاصلیت شاهنشاهی» یا «انحرافات ملی گرائی و سیاسی کاری» داشتند شایستگی گام نهادن در خط امام را نیافته بودند تا «اسلام- امام و امت» این سه یار همیشه پیروزمند با انقلاب دوم و سوم همه سدها و دیوارها و خارها را از راه تداوم و اصالت انقلاب برچیدند. دوره های جدائی امام از ملت که به توطئه عناصر «منافق و غرب گرا» در شکل ارگانهای قانونی غیر خط امام «گسده» میشد به دست توانای مرحله دوم و سوم انقلاب، بکلی «پر» گشت و اینک با تشکیل دولت کامل و در خط امام و با طرد، مروی، فراری و سرکوب شدن تمامی عناصر صد انقلاب در چهره های مختلف، حاکمیت خط امام کامل شد و بار دیگر پس از ۲۲ بهمن، بهترین فرصت تاریخ حاکمیت توحید، فراهم شد.

اکنون همچنانکه امام تاکید فرمودند «هیچ دیگر شماها عذری ندارید» توقعات بحق ملت، خواست های راستین مستضعفین بی هیچ بهانه ای باید پی گیری شود. این ملت بخاطر خدا و بخاطر انقلاب اسلامی، خون پاکترین فرزندانش هدیه کرد. بارها و بارها برخلاف همه تلاش های مذبوحانه و همه جانبه توطئه گران خارجی داخلی بپای صندوقهای رای شتافت. بارها شگفت ترین حماسه های ایثار و آگاهی را تجلی داد... و اینک به بهای خون، رنج و صبر خویش مشکلات پیشاروی شما را برداشته است و لذا پاسخگوئی به نیازهای تاریخی و تعیین کننده انان که خود از اساسی ترین رسالت های این انقلاب نیز هست کمترین و محنصرترین مسئولیتی است که بر شانه شماست.

از سوی دیگر این مردم صادق پاکباخته خالص که صمیمانه به مسئولین مملکتی خویش پس از انقلاب عشق میورزند بطور طبیعی در عوض آنهمه کینه و نفرتی که به حاکمان دوران طاغوت داشته اند، اینک مهر و شوق، نثار مسئولین برگزیده خویش میکنند. اینچنین مردم پاک و هوشیار کوچکترین انحراف را در سریعترین زمان می شناسند و آنجائیکه دیدیم از دامن انقلاب می رداید، اما بهرحال همواره بدست دارند که منتخبانشان، مسئولانشان همیشه بهتر از آنچه انتظار میرود باشند و بویژه، اینک که دشمن در میان شما نیست، خود متحدتر و یکپارچه تر و یکدل تر از همیشه کولنار تاریخ سار این انقلاب را بدوش کشد و بویژه و براساس همین خواست بحق است که حمایت همه گروهها و عناصر و نهادهای خط امام از این دولت، گذشته از وظیفه شرعی برای ارائه راستین انقلاب اسلامی، رنگ پاسخ به یک نیاز اساسی ملت رانیز بخود می گیرد، نیازی که متاسفانه تاکنون تجربه ای تلخ را همراه داشته است. و براین اساس تا آنگاه که دولت همچنان در خط امام بماند و در عمل نیز این «تئوری» را قاطعانه و صادقانه اثبات کند، بر همه آحاد و نهادهاست که با تمامی توان، تجربه، اندیشه و امکانات از آن حمایت کند این دولت برآمده از مرحله سوم انقلاب است و باید بخواست اساسی این مرحله که تمامی خواستهای اصولی انقلاب اسلامی است وتاکنون برآورده نشده است پاسخ دهد- خواستهائی که عمدتا عبارتند از:

۱- انقلاب اداری- براستی باید این سیستم پیچیدهٔ دیوانسالاری وکاغذ بازیکه جز آزارمردم و مصرف رائد بیتالمال کاری نمی کند اربی،چه ازلحاظ سیستم وچه افراد، تحول انقلابی وخط امام را که درپیش گیرد باید به جوانگرائی ومتقید نشدن به چهره‌های سرشناس، وبرکشیدن استعدادها ارمیان توده‌ها بهای کافی داد وآنرا بعنوان یک روش اساسی پذیرفت وتشویق وتنبیه رانیز برای رعایت عدالت مورد توجه قرار داد.

۲- انقلاب اسلامی- باید همیشه یادمان باشد که تحسین بیانیه حکومتی علی(ع) حول چه محورهائی ،آنهم باچه قاطعیتی شگرف بود ،«براستی باید اموال بناحق انباشته شده به صاحبان اصلی آن مسترد شود وحق ادا نشده محرومان اداگردد» براستی باید تبعیض که از سنگین ترین ره آوردهای طاغوتیان است درهرشکل ووجهه بکلی نابود گردد... وبراستی باید دربرابر مستضعفان که اینهمه مورد تاکید قرآن، احادیث ورهبر انقلاب است دیگر، عمل کنیم ودراین راه باپشتوانه عظیم ولایت فقیه، باید بیهراس اساسی ترین گامها رادرجهت استقرار وتعالی جمهوری اسلامی برداریم ودرراس برنامه‌های اقتصادیمان اجرای دقیق اصول ٤٤ و ٤٩ قانون اساسی قرار گیرد. درتهیه مسکن مناسب برای مستضعفین نیز لحظه‌ای وقفه جایز نیست.

۳- جنگ تمامی اخبار وشواهد دلالت بر ناتوانی ورشکستگی صدام وارطرف دیگر بر قوت ایمان وطرفیت شگفت ایثار مردم وجنگجویان اسلام دارد باید با این پشتوانه عظیم اسلام و ملت، کار جنگ به مبارکی استقرار این دولت، یکسره شود، باید جنگ مردمی ازحرف بعمل درآید واین گره کور رابگشاید زیارت آزادانه کربلا ،حق این ملت بیجاحاسته و مظلوم است ملتی که بیش از هزارسال نام حسین راهمواره چون داغ تابناک عشقی برقلب وزبان داشته است... وبارها وبارها ولو بقیمت تکرار حماسه‌های عاشورا اراو پیروی کرده است... این جنگ باید بابسیج همه نیروها، با پیروزی کامل گامی درراه صدور انقلاب اسلامی گردد. این خواست ملت وضرورت انقلابی اسلامی است، که باید درهمه ابعاد درپشتیبانی از نهضتها در سفارتخانه‌ها دربرخورد با ملل مسلمان،درحفظ چهره تهاجمی علیه ابرقدرتها وطاغوتیان،بیش از پیش متبلور گردد.

٤- امنیت داخلی- سازمان اطلاعاتی ۳٦ میلیونی، اینک درکار محورهای دیگر است، یعنی سرکوب «تروریسم» ودرکمترین زمان دولت باید همهٔ امکانات ولوازم پیگیری دقیق اینمهمه همکاری رابا تشکیل یک سازمان تمرکز اطلاعات مردم فراهم سازد.

بهرحال، ضمن تبریک، به امام،به ملت، به مجلس، به رئیس جمهور، به نخست وزیر و به همهٔ اعضای کابینه، این پست را که براستی کابینه خط امام است ونه هیچ چیز دیگر وبا هماهنگی وهمکاری صمیمانه کلیت خط امام، پدید آمده است، این انتظار خویش را نمی‌پوشانیم که امیدواریم بتوانیم شایسته‌ترین تبریکات را پس از موفقیت عملی و چشمگیر آن درصحنه پاسخ قاطع به خواستهای انقلاب‌اسلامی و محرومان، عرضه داریم.. زیرا آنگاه است که باافتخار میتوانیم، نشان دهیم که این دستاورد کابینه خط امام است و این دلیل تبریک و تشکر ماست...

با آرزوی استقرار جمهوری‌اسلامی ایران و صدور انقلاب‌اسلامی ایران پیش بسوی اتحاد هرچه مستحکم‌تر تمامی نیروهای خط‌امام

حزب جمهوری اسلامی- سازمان مجاهدین انقلاب‌اسلامی

٦٠/٥/٣١

مهندس میرسلیم در سومین روز سمینار بنیاد امور جنگ‌زدگان سراسر کشور

تاکنون بالغ بر سه میلیارد تومان بصورت نقدی لوازم و مواد غذائی به جنگ‌زدگان اختصاص داده‌ایم

کرمانشاه- مهندس میرسلیم سرپرست بنیاد امور جنگ‌زدگان در سومین روز سمینار بنیاد امور جنگ‌زدگان سراسر کشور در کرمانشاه طی سخنانی گفت مشکل ما اسکان دادن آوارگان جنگی نیست بلکه مسئله انتقال آنان در میان است که آنها با نهایت غیرت و شجاعت حاضر نیستند پشت جبهه‌ها را ترک نمایند و می‌خواهند در کنار برادران پاسدار و سرباز خود باشند مهندس میرسلیم در قسمت دیگری از سخنانش گفت ما تاکنون بالغ بر سه میلیارد تومان بصورت نقدی لوازم و وسایل و مواد غذائی به جنگ‌زدگان اختصاص داده‌ایم و برای زمستان آنان نیز با ایجاد اردوگاه و شهرک و پیش‌بینی‌های دیگر کوشیده‌ایم که موجبات رفاه آنان را فراهم آوریم. گزارش خبرگزاری‌پارس‌از کرمانشاه همچنین حاکیست در جلسه دیروز سمینار یکی از فرماندهان نظامی در باره وضعیت ارتش ایران در گذشته وحال سخن گفت وی خطاب به مسئولان بنیاد امور جنگ زدگان گفت، شما عزیزان جبهه دوم جنگ و در حقیقت بزرگترین جبهه را اداره می‌کنید و تمام کوشش دشمن این است که بابمبارانها هرچه بیشتر مردم ما را آواره جنگی کند و از این طریق به پیروزی دست یابد ولی شما و مردم مسلمان ایران با همت و کوششتان این نقشه دشمن را خنثی کردید وی سپس ضمن ذکر شواهد تاریخی در زمینه یورشهای اقوام گوناگون به ایران گفت که در گذشته ارتش ایران قائم به شخص بود و هرگاه شخصی از میان میرفت ارتش از هم می‌پاشید و مصمحل میشد اما ارتش جمهوری اسلامی ایران اینک بر اساس ایدئولوژی و مکتب استوار شده و همین مسئله بزرگترین ضربه را به آمریکا وارد آورده است وی همچنین یادآورشد انقلاب‌اسلامی موجب شد که آمریکا پایگاههای رادار کنترل اقمار مصنوعی و موشکهای شوروی در پشت کوههای اورال در ایران را از دست بدهد.

پایگاههایی که با پول ایرانی ساخته شد و هیچ گاه یک ایرانی به آن راه نیافت این مسئله برای آمریکا مهم است نه از دست دادن شش میلیون بشکه نفت آمریکا میداند که گلوگاهش در تنگه هرمز است اگر بسته شود ظرف ده پانزده روز کارگران کارخانه‌های کشورهای غربی بیکار خواهند شد گلویش در چنگمان است و باید ازنظر دور نداریم که آماده جنگ زدن بماست وی سپس به نقش ارتش و پاسداران انقلاب اسلامی در ستیز با دشمنان داخلی و جنگ با قوای کفر صدّام تکریتی و مقایسه وضع امروزارتش با قبل از جنگ پرداخت بر اساس این گزارش آنگاه مسئولان کمیسیونهای هفتگانه نتایج کلی بحث جلسات خود را مطرح کردند

ضد انقلاب اتومبیل دولتی را به آتش کشید

ساعت ۱۲/٤۰ ظهر دیروز اتومبیل ژیان متعلق به صدا و سیمای جمهوری اسلامی ایران مرکز یزد که در یکی از حسینیه های یزد پارک شده بود توسط عوامل ناشناسی آتش زده شد. ضمنا ماموران انتظامی مشغول پیگیری جریان فوق میباشند.

حجت‌الاسلام معادیخواه، وزیرارشاد اسلامی:

۱۵ اداره از وزارت فرهنگ‌وهنر سابق به وزارت ارشاد منتقل میشود

حجت‌الاسلام معادیخواه وزیر جدید ارشاد اسلامی دریک مصاحبه اختصاصی باخبرنگار خبرگزاری پارس بسئوالات وی درباره ادغام ادارات مختلف وزارت فرهنگ و هنرسابق دروزارت ارشاداسلامی، وظایف این وزارتخانه درشروع‌تبلیغ مسائل اسلامی، همکاری وزارت ارشاد اسلامی باسایروزارتخانه‌ها و ارگانهای دولتی، مسئله پاکسازی دراین وزارت خانه و دیگر مسائل مهم مربوط به حوزه عمل خود پاسخ داد.

حجت‌الاسلام معادیخواه درپاسخ باین سئوال که آیا دربرنامه آینده دولت نام وزارت فرهنگ و ارشاد اسلامی گنجانده شده است و یا فرهنگ وهنر زیرنظر وزارت ارشاد اسلامی فعالیت خواهدکرد گفت:

بسما... الرحمن الرحیم

نام قانونی این وزارتخانه ارشادملی است و تحت همین نام هم انتخاب شده است ولی بهرحال باحساسیت بحقی که ملت ما با ملی‌گرائی دارند و خاطرات تلخی که از سوءاستفاده‌های این داریم وجامعه هرگزنمیتواند خاطرات تلخ آنرافراموش کند نام این وزارتخانه بطورطبیعی به وزارت ارشاد اسلامی تغییر کرده است.

و درنظام جمهوری اسلامی ایران ضوابط دست‌وپاگیر جائی ندارند و اگر چیز نادرستی باشد بشکل درستش تغییرمیکند و بعداخودبخود باموازین منطبق میشود و سپس خودش میشود میزان.

آقای معادیخواه گفت درحال حاضر جامعه ما از نظراسم این وزارتخانه را بعنوان وزارت ارشاداسلامی میشناسد ولی زمانی که صحبت از تنظیم و تدوین برنامه‌ها و تقدیم آن به مجلس بودآقای باهنرگفتند که قرار است بخش‌هائی از وزارت فرهنگ و هنرسابق به وزارت ارشاد اسلامی ملحق شود و نیز اداراتی ازفرهنگ و هنر با تصویب دولت به ارشاد اسلامی منتقل گردد.

وی ادامه داد که: حدود ۱۵اداره از وزارت فرهنگ و هنر سابق به وزارت ارشاد اسلامی منتقل خواهدشد که این موضوع باید با تصمیم نهائی مجلس شورای اسلامی عملی شود.

خبرنگار خبرگزاری پارس سئوال کرد: باتوجه به تبلیغات خارج از کشور و مسئولیت سنگینی که وزارت ارشاد اسلامی درباره جهانی کردن تبلیغاتی اسلامی دارد چه تصمیماتی گرفته خواهدشد؟

آقای معادیخواه گفت: وزارت ارشاد اسلامی دراین زمینه تلاش خواهدکرد، اما رسالت وزارت ارشاد دررابطه با تبلیغ اسلامی بخصوص با فرهنگ ما چیزی نیست که دریک وزارتخانه یا درسازمانی گنجانده شود درواقع تبلیغ همان وظیفه انبیاء است که به اسلام شناسان آگاه و علمای روشن بین اسلام منتقل شده و این وظیفه حوزه‌های علمیه اسلامی است. درنظام جمهوری اسلامی باید ترتیبی داده شود که دولت دراین زمینه همکاری کند و برای ما این همکاری میشود،وزارت ارشاد اسلامی را باید یک نهاد و ارگان قانونی دانست. بنابراین وزارت ارشاد اسلامی درانجام وظیفه تبلیغ و ابلاغ پیامهای اسلامی با نیروهای مومن و انقلابی اسلامی همکاری خواهدکرد. البته ازمدتها قبل شورائی بنام شورای هماهنگی تبلیغات اسلامی تشکیل شد که دراین شورا بسیاری از نهادهای انقلابی و اسلامی همکاری دارند و فلسفه تشکیل این شورامنسجم کردن تبلیغات بوده است. بطورکلی وزارت ارشاد اسلامی هم از قبل درشورا عضو بوده است و علت اساسی اینکه خودمن حاضر شدم باوجود علاقه فراوان به انجام وظیفه نمایندگی از مجلس خارج شوم این بود که این همکاری و هماهنگی وسیعتر انجام شود.

وزیر ارشاد اسلامی افزود: من درجو و فضای آن شورای هماهنگی و اهدافش قرارداشتم و این نگرانی وجودداشت که اگر برادردیگری به این سنگر بیاید مدتی وقت میخواهد تا درجولا رم قرارگیرد. بنابراین من که با فلسفه تشکیل شورای هماهنگی تبلیغات اسلامی آشنائی داشتم به وزارت ارشاد اسلامی آمدم و انشاالله این وزارتخانه نقش هماهنگ کننده خود را بخوبی انجام خواهدداد.

آقای معادیخواه دربارهٔ همکاریهای آینده این وزارتخانه با صداوسیمای جمهوری اسلامی ایران گفت.. همکاری ما اجتناب‌ناپذیراست و درحدی که وظیفه قانونی این وزارتخانه است با رادیو و تلویزیون همکاری خواهدکرد. البته محدوده این وظیفه قانونی باید تعیین شود و فوری‌ترین کارهمین است. البته وظیفه ما است که این محدوده را به مجلس شورای اسلامی پیشنهادکنیم و مجلس هم هرمقدارش را که صلاح دانست تصویب کند. بنابراین دراولین فرصت به این کارخواهیم رسید.

آقای معادیخواه درمورد ایرانگردی و جهانگردی به تفصیل سخن گفت و افزود.. وظیفه وزارت ارشاد اسلامی است که با کمک گرفتن نیروهای مترقی و مومن و متعهد برنامه‌ای تنظیم کند که ایرانگردی و جهانگردی همان عنوان سیاحت قرآنی را پیداکند که گردش انسان درداخل و خارج کشور یک گردش انسانی باشد و با اهداف انسانی خودش طوری عمل شود که سرمشق دیگران قرارگیرد و ایرانگردی وجهانگردی کثیف و استعماری شاهنشاهی از بین برود.

وزیر ارشاد اسلامی درمورد پاکسازی این وزارت گفت.. مجلس شورای اسلامی سرگرم تحقیق است و هرچیزی را که مجلس تصویب کرد، ما آنرا اجراخواهیم کرد.

آقای معادیخواه سپس گفت: یکی از وظایف مهم وزارت ارشاد اسلامی این است که مردم را درجریان امور قرار بدهد و ما باید برنامه خود را بنحو احسن انجام دهیم و دولت باید کاری کند که مردم ما درجریان امور مملکت قرار گیرند وبدانند که چه نقاط ضعف ونقاط قوتی دارد. این را مردم باید دور از غرض- مرض- توطئه و دسیسه بدانند، زیرا جمهوری‌اسلامی نه تنها ازانتقاد به معنای درست اسلامی وحشت ندارد، بلکه بعنوان نیاز مبرم انتقاد رالازم میداند. نظام جمهوری اسلامی باید طرح معینی تهیه کند که جلو توطئه و دسیسه و شیطنت و امثال اینها گرفته شود و اگر درجائی ضعفی می‌بیند باید دراصلاحش بکوشد. آقای معادیخواه در پایان گفت: دولت باید از ملت جدا نباشد، برای این کار طرح مفصلی تهیه میکنیم، ولی قدم اول که انشاءالله بزودی برداشته خواهد شد این است که اول از دولت ومجلس شروع کنیم ما باید صفحه‌ای از روزنامه‌ها را به وزارت ارشاد اسلامی اختصاص دهیم که در قسمتی از آن نمایندگان مردم ازمسئولین انتقاد کنند و مسئولین نیز فرصت پاسخگوئی داشته باشند. البته بایستی این مساله یکطرفه رفتن به قاضی نباشد.

دراین صفحه انتقادهای اساسی باید مطرح شود. این اولین گامی است که برداشته میشود امیدواریم طرح وسیعتری را پیاده کنیم. انشاءالله

در شهرهای بابل، آستانه اشرفیه و ایلام

٤۲ هوادار گروهکها به آغوش اسلام بازگشتند

سرویس شهرستان: بیش از ٤۲ نفر از هواداران گروهکهای تروریستی منافقین، پیکار و طوفان در شهرستانهای بابل و آستانه اشرفیه و ایلام ضمن معرفی خود به برادران سپاه پاسداران سمت به اعمال گذشته خود اظهارندامت کرده و بدامن اسلام بازگشتند.

تاکنون ۲۰ نفر از هواداران گروهکهای تروریستی پیکار و منافقین خلق و طوفان ضمن مراجعه به سپاه پاسداران بابل و اظهارندامت و پشیمانی از اعمال گذشته انصراف خود را از فعالیت و هواداری از سازمانهای یادشده اعلام داشته و به آغوش انقلاب بازگشتند.

۲۰ نفر از هواداران گروهکها در بابل به آغوش انقلاب بازگشتند

بابل- خبرنگار جمهوری اسلامی: مسئول روابط عمومی سپاه پاسداران شهرستان بابل طی تماسی با خبرنگار ما در این شهراعلام کرد

بیش از ۲۰ تن از هواداران سازمان منافقین در آستانه اشرفیه اظهارندامت کردند

رشت- در دوماه اخیر بیش از ۲۰ تن از هواداران سازمان تروریستی منافقین خلق در آستانهٔ اشرفیه از اعمال گذشته خود اظهارندامت و پشیمانی کردند.

به گزارش روابط عمومی سپاه پاسداران انقلاب اسلامی آستانهٔ اشرفیه این عده خود را به هسته مقاومت بسیج سپاه پاسداران منتظر در روستای دهشال معرفی کرده‌اند.

بنا بهمین گزارش دو تن از سر سپردگان فعال سازمان منافقین بنامهای اسمعیل هاشمی و بهمن حقیقت‌طلب اهل لاهیجان نیز که متواری بودند توسط برادران سپاه پاسداران بخش لولمان دستگیر و پس از بازجوئیهای اولیه تحویل سپاه پاسداران لاهیجان شدند.

اظهارندامت ۲ هوادار منافقین

ایلام- در پس نماز جمعه و نمازعصر این هفته ایلام ۲ تن از هواداران گروهک منافقین که قبلاً خود را به دادستانی انقلاب ایلام معرفی کرده بودند به پیشگاه مردم توبه کردند.

دوتن از سرسپردگان منافقین خلق توسط سپاه پاسداران آستانه اشرفیه دستگیرشدند

آستانه اشرفیه- خبرنگار جمهوری اسلامی- روابط عمومی سپاه پاسداران انقلاب اسلامی آستانه اشرفیه گزارش داد دوتن از سرسپردگان فعال منافقین خلق به اسامی اسماعیل هاشمی اهل لاهیجان و بهمن حقیقت‌طلب اهل رودکشنه لاهیجان که مدتی متواری بودند سرانجام توسط گروه گشت واحد عملیات سپاه پاسداران آستانه اشرفیه دربخش لولمان دستگیرشدند نامبردگان پس از طی مراحل اولیهٔ بازجوئی و تشکیل پرونده تحویل سپاه پاسداران لاهیجان داده شدند.

---

۳۱ نفر از مزدوران آمریکائی در ۷ شهر دستگیر شدند

شش تروریست دستگیر شدند

زنجان- خبرنگار جمهوری اسلامی دررابطه با ترور ۳ تن از برادران حزب‌الهی بدست منافقین از حدابی‌جبر که در تاریخ ٦٠/٥/٢٨ اتفاق افتاد با پیگیری برادران پاسدار و بسیج و با همکاری مردم یک حانه تیمی در ریحان کشف و ٦ تروریست از اعضای گروهک منافقین آمریکائی که بومی بودند دستگیر و تعداد ۱۰ قبضه اسلحه کمری ویک کپسول گازاشک‌آور ۲ عدد سمپاشی و مقداری عکس بی‌صدر مخلوع بدست آمد. که پس از تحقیقات لازم بدادگاه انقلاب اسلامی زنجان تحویل گردیدند.

دستگیری ۷ تن از وابستگان به سازمان منافقین خلق در بخش آب کنار بندرانزلی

رشت- طی چهار روز اخیر ۷ تن از وابستگان به سازمان منافقین خلق همراه با تعدادی اسلحه و موادمنفجره توسط افراد سپاه پاسداران انقلاب اسلامی آب‌کنار دستگیر و تحویل سپاه بندرانزلی شدند. بگزارش رسیده از این عده ٤ تن به اسامی فرهاد شیرین بخش- محمدحسن شیرداد- فریبرز جبار- انوری می‌باشند که در تاریخ ٦٠/٥/٢٨ هنگامیکه قصد حمله به اتومبیل گشت سپاه را داشتند دستگیر شدند و ۳ تن دیگر بنامهای عباس ساحدی- یعقوب اسدیا- مصطفی عابدین همراه با یک قبضه کلت برتا با ۳۳ خشاب پر و ۲۷ تیرفشنگ مربوط به این اسلحه- یک عدد سه راهی با فیتیله وچاشنی- دو کارد- یک داس- و مقادیری باروت جنگی و خرج حمراه در جنگلهای آب‌کنار دستگیرشدند براساس همین گزارش ۳٦۵ تیر فشنگ اسلحه تیربار نیز با همکاری مردم و توسط سپاه پاسداران بندرانزلی در کنار جدول یک خیابان در این شهر کشف شد.

کشف یک خانه تیمی و دستگیری ۵ نفر

نیشابور- سپاه پاسداران انقلاب اسلامی نیشابور اعلام کرد طی دو روز گذشته یکخانه تیمی منافقین شناسائی و تعدادی سمپاشی کوکتل مولوتف فشنگ باروت خرج چیفتن و ابزار و لوازم دیگر کشف گردید در این رابطه پنج نفر دستگیر که سه نفر آنها از سایر شهرستانها باین محل آمده بودند. همین گزارش حاکیست دستگیرشدگان که وابسته به سازمان منافقین هستند به انجام عملیات پرتاب سمپاشی کوکتل مولوتف به اماکن در نیشابور اعتراف کردند.

۵ تن از منافقین دستگیر شدند

اهواز- در طی چند روز گذشته توسط برادران پاسدار کمیته‌۳ خانه تیمی سازمان منافقین خلق در اهواز کشف گردید که تعداد زیادی اعلامیه کتاب و پوستر اسناد و مدارک یکدستگاه ویدو جهت پخش تلویزیون مدارسه و مقادیر دیگری وسائل بدست‌آمد در این رابطه ۵ نفر ازمنافقین دستگیر شدند که یکنفر از انها از اعضای فعال سازمان در خورستان می‌باشد متهمین به همراه مدارک‌بدست‌آمده به دادسرای انقلاب اسلامی اهواز تحویل داده شدند.

دوتن از عناصر حزب منحله دمکرات دستگیر شدند

ارومیه- دوتن از عناصر حزب منحله دمکرات دو روز گذشته در جاده مهاباد به میاندوآب دستگیر شدند.

بگزارش رسیده این دوتن بوسیله سپاه پاسداران تحویل دادسرای انقلاب اسلامی مهاباد شدند.

دستگیری دوتن از هواداران گروهکها

خرم‌آباد- دو روز گذشته دوتن از عناصر گروهکهای ضدانقلاب توسط سپاه پاسداران انقلاب اسلامی درود دستگیرشدند که در این رابطه سه عدد راپوی انفجاری و مقداری نوار از جمله نوارهای بی‌صدر مخلوع و جزوات مختلف بدست آمد.

یک منافق مسلح به سلاح کلت توسط مردم دستگیرشد

رشت- خبرنگار جمهوری اسلامی- روابط عمومی سپاه پاسداران انقلاب اسلامی گیلان مرکزرشت اعلام کرد یک منافق مسلح به سلاح کلت درچمارسرای رشت توسط مردم دستگیر و تحویل کمیته مرکزی داده شد وی که مجید سدی نام دارد هماکنون دربازداشت سپاه پاسداران رشت بسرمیبرد

سوءقصد بجان سرپرست حزب جمهوری اسلامی گچساران

گچساران- خبرنگار جمهوری اسلامی- بار دیگر دست منافقین که تامرفق به خون بی گناهان آغشته است شب جمعه گذشته جوان دیگری از سربازان اسلام را مورد هدف گلوله خود قرار داد شب جمعه گذشته شخصی با مراجعه بدرب منزل برادر آقای بنی راده مسئول حزب جمهوری اسلامی شهرستان گچساران و دبیر تعلیمات دینی این شهرستان وی را مورد هدف گلوله کلت قرار داده و مجروح کرد منافقین مسلح قصد داشتند با شلیک گلوله به مغزش وی را از پای درآورند ولی خوشبختانه با هوشیاری برادرمان که مسئول روزنامه و خبرنگار روزنامه جمهوری اسلامی در این شهرستان میباشد گلوله کلت منافقین مسلح به فک وی اصابت کرده و او را مجروح کرد بنا به گزارش یکی ازمنابع موثق در این رابطه عده‌ای از منافقین که در خانه های تیمی بودند توسط سپاه پاسداران دستگیر شدند.

اطلاعیه حزب جمهوری اسلامی شیراز دررابطه ترورناموفق مسئول حزب جمهوری اسلامی گچساران

شیراز- خبرنگار جمهوری اسلامی- اینِ‌اطلاعیه عصر دیروز دررابطه باترور ناجوانمردانه مسئول حزب جمهوری اسلامی گچساران ازطرف حزب جمهوری اسلامی شیراز انتشار یافت. متن اطلاعیه بدین شرح است:

بسمه تعالی

خط سرخ بشیع پیروزمند علوی اردیبهشت باتمامی خونهای پاک شهیدان شاهد تاریخ همچنان پیشتاز والگوی راستین همهٔ بهشتهای جوامع بشری بوده وخواهد ماند پاک رهروان این خط اصیل چه بیباک خون خویش رانثار شجرهٔ طیبه اسلام میمایند تا همواره این مکتب پاسداران خونین کفش بسوی جهانی کردن انقلاب بزرگ محمدی پیشوابافی ماند. شبانگاه جمعه برادر متعهدمان بنی راده مسئول حزب جمهوری اسلامی گچساران ناجوانمردانه از خانه خویش بیرون آورده شده و بدست جلادان منافق بسام دانش آموز و طرح سئوالات امتحانی با گلوله آمریکائی به خاک وخون کشیده میشود و خفاش شب مانند همیشه فرار نموده و برادرمان را میان خون خویش رها میسازد اما از آنجا که خدای تعالی همیشه یاور و پشتیبان این انقلاب وامت بوده توطئه شوم آنان خوشبختانه عملی نگشته و بحمدا... برادرمان بازماندن به بیمارستان جان سالم بدر میبرد.

مرگ بر منافقین سیاه روز آمریکائی درود بر امام وامت شهید پرور حزب جمهوری اسلامی مرکز شیراز

با رای دادگاههای انقلاب اسلامی ۵ شهر:

۲۳ تروریست و سارق مسلح تیرباران شدند

سرویس شهرستان: با رای دادگاه انقلاب اسلامی شهرهای گنبد، تبریز، بابل ، بجورد و استهبانات، ۱۵ نفر از عوامل گروهکهای محارب که در حمله به مردم بیدفاع و اماکن عمومی، تخریب، ساختن مواد منفجره و ترور افراد شرکت داشته‌اند و همچنین یک باند ۸ نفره از سارقین مسلح تیرباران شدند.

اعدام دو سازندهٔ مواد منفجره و مفسد در گنبد

گنبد- بحکم دادگاه انقلاب اسلامی گنبد ۲ تن در رابطه با پرتاب سه راهی و تهیه و ساختن موادمنفجره و تشکیل تیمهای مقاومت و... در بابل به اعدام محکوم گردیدند، اطلاعیه روابط عمومی دادستانی کل انقلاب اسلامی که در این زمینه انتشار یافته بشرح زیر است.

بسم ا... القاسم الجبارین و مکر و مکرا... وا... خیر الماکرین

به اطلاع امت مسلمان و قهرمان ایران می‌رساند که با تلاش پیگیر و مداوم برادران سپاه پاسداران و دادسرای انقلاب اسلامی گنبد ۲ تن از هواداران فعال سازمان منافقین خلق در گنبد بنامهای مجید قناریان و علی رضا کاظمی که از عوامل موثر انفجارات اخیر و پرتاب ۳ راهی به خانه‌های مردم بیدفاع و بهدف‌های انقلابی، بوده‌اند همراه با تعدادی ۳ راهی، اطلاعیه‌های دست نویس بنام شورای مقاومت ملی دستگیر و پس از محاکمه در دادگاه انقلاب اسلامی گنبد بجرم پرتاب ۳ راهی و تهیه و ساختن مواد منفجره و تشکیل تیمهای مقاومت و نوشتن و پخش اطلاعیه‌های دست نویس مبنی بر شرح عملیات انفجار و تهدید افراد متدین و انقلابی محکوم به اعدام گردیده وحکم صادره سحرگاه روز شنبه ٦٠/٥/٣١ بمورد اجرا گذاشته شد.

روابط عمومی دادستانی کل انقلاب اسلامی

٤ منافق محارب در تبریز اعدام شدند

سرویس شهرستان- روابط عمومی دادستانی کل انقلاب اسلامی در رابطه با اعدام ٤ محارب در تبریز اطلاعیه‌ای بشرح زیر انتشار داد:

بسمه تعالی- در تاریخ ٦٠/٥/٣٠ به حکم دادگاه انقلاب اسلامی تبریز ٤ تن از محاربین با خدا و رسول خدا و امام زمان علیه‌السلام باغی بر حکومت اسلامی و مفسد فی‌الارض شناخته شده محکوم به اعدام شدند و بدین ترتیب به کیفر الهی خویش رسیدند.

اسامی معدومین بدین شرح است:

۱- احمد خوروانی فرزند حسن مسئول تدارکات و امور مالی سازمان منافقین در آذربایجان شرقی بجرم قیام و اقدام مسلحانه علیه حکومت اسلامی وعضویت فعال و موثر در سازمان و فعالیتهای تخریبی و ضد اسلامی مخصوصاً درگیری روز ۳۰ خرداد تهران تا واقعه ساختمان مرکزی حزب جمهوری اسلامی در ۷ تیر که موقع بازگشت دستگیر شد.

با توجه به اعترافات نامبرده خارج بر امام زمان علیه السلام و باغی بر رژیم جمهوری اسلامی شناخته شد.

۲- حسین طاهری فرزند ابراهیم اهل همدان ۳- اصغر اصغری فرزند حسین اهل و ساکن میانه ٤- پرویز خداوندگار فرزند حسن اهل سلماس و ساکن ارومیه

روابط عمومی دادستانی کل انقلاب اسلامی

عامل ترور حجت‌الاسلام توحیدی و دو محارب دیگر در بابل اعدام شدند

بابل- بحکم دادگاه انقلاب‌اسلامی بابل ۳ محارب باخدا به اتهامات محرر ومسلم به اعدام محکوم گردیدند اطلاعیه روابط عمومی دادستانی کل انقلاب اسلامی بشرح زیر است.

بسمه‌تعالی ویریدون لیطفئوا نورا... بافواههم وا... یتم نوره ولو کره‌الکافرون دادگاه انقلاب‌اسلامی بابل ۳ نفر از محاربین باخدا و بیعات حکومت‌اسلامی را که به کیفر اعمال ننگین و ضداسلامی خود رسیده‌اند باتهامات محرر ومسلم به شرح زیر اعلام میدارد.

۱- نصرت‌اله دروی فرزند ابراهیم از هواداران منافقین بجرم قیام مسلحانه علیه نظام جمهوری‌اسلامی و عضویت درخانه تیمی و شرکت درتیراندازی سوی پاسداران، و حمله به فروشگاه‌اسلامی بابل و ترور حجةالاسلام توحیدی

۲ و ۳ کریم رهبر فرزند حبیب اهل قائم‌شهر و بهمن اسعدیاری فرزند حسام اهل چالوس از هواداران منافقین بجرم فعالیت درخانه‌های تیمی و قیام مسلحانه علیه نظام جمهوری‌اسلامی

روابط عمومی دادستانی کل انقلاب اسلامی

٦ نفر از عناصر گروهکهای تروریستی در بجورد تیرباران شدند

بجورد: روابط عمومی دادستانی کل انقلاب اسلامی بجورد طی اطلاعیه‌ای اعدام ٦ مفسد و محارب را اعلام داشت متن اطلاعیه بشرح زیر است:

بسم ا... الجبار المتکبر انقلاب خونبار اسلامی مما درود تکاملی خویش و سیر بسوی ا... با جرثومه‌های کثیفی که در سرراه آن قرار میگیرد بشدت مبارزه میکند. دراین مبارزه پیگیر حق و باطل ٦ نفر ازگروهکهای منافقین، طوفان ومحاربین خدا و رسول که هنگام باامپریالیسم جنایتکار آمریکا برروی انقلاب‌اسلامی ما به مردم بیدفاع کشورمان سلاح کشیده بودند بحکم دادگاه انقلاب‌اسلامی بجورد مفسد فی‌الارض و باغی شناخته شد و به کیفر الهی خویش رسیدند اسامی معدومین عبارتند از:

۱- تقی آل بنی فرزند محمود اهل شوقان بجورد ۲- داریوش انصاری «یا علامرضا اهل تهران ۳ و ٤- احمددانش فرزند نصراله، حمی شاکری فرزند رحیم داد اهل عشق‌آباد ۵- رضا محردی به اسم مستعار مصطفی فرزند اکبر ٦- مسعود نائبیان فرزند احمد تاریخ اجراء حکم ٦٠/٥/٢٩ میباشد

روابط عمومی دادستانی کل انقلاب اسلامی بجورد.

۸سارق مسلح در اصطهبانات اعدام شدند

اصطهبانات- خبرنگار جمهوری اسلامی- به حکم دادسرای دادگاه انقلاب اسلامی اصطهبانات ۸نفر از باند سارقین مسلح که طی چندماهٔ اخیرچندین بار اقدام

۲

از سوی گروه پزشکی ستاد انقلاب فرهنگی

طرح تغییر نظام آموزشی دامپزشکی کشور پیشنهاد شد.

قسمت دوم

«طرح آموزشی رده دو»

از آنجائیکه افراد رده یک فقط نیازهای اولیه درزمینه امور دام را برطرف میکنند درمورد احتیاجات سطح بالاتر و تخصصی‌تر رده دو درنظر گرفته شده است که دانش آموختگان این رده علاوه بر دارا بودن معلومات بیشتر از افراد رده یک و توانائی آموزش و راهنمائی آنان باید قادر باشند مسئولیت سنگین‌تری را درحوزه فعالیت خود به عهده بگیرند.

زمینه‌های خدماتی افراد رده دو عبارتند از:

۱- ارائه خدماتی همانند خدمات افراد رده یک درمرکز بخش.

۲- مسئولیت انجام امور درمانگاهی، کشتارگاهی، آزمایشگاهی و رفع نیازمندیهای دامداریهای صنعتی موجود درمرکز بخش.

۳- مسئولیت ارشاد علمی و عملی افراد رده یک.

۴- مسئولیت مدیریت فنی و اداری بخش.

۵- ارائه خدمات فنی درحد تکنیسین درسایر مقاطع استان.

جهت نیل به مقاصد فوق بسته به نیاز مملکت و تحت ضوابطی عده‌ای از بین افراد رده یک جهت طی دوره آموزشی درهریک از رشته‌های دامپزشکی عمومی، امور آزمایشگاهی و امور کشتارگاهی انتخاب و پس از طی دوره مربوطه بترتیبی که بعداً ذکر میشود به کار مشغول میشوند.

دررابطه با طرح آموزش رده دو موضوعهای زیر مورد توجه قرار گرفته است:

۱- شرایط پذیرش داوطلبین.
۲- محل آموزش.
۳- محتوی آموزش.
۴- مدرسین.
۵- نحوه آموزش.
۶- نحوه اشتغال به کار فارغ‌التحصیلان.

۱- شرایط پذیرش داوطلبین

الف- دارا بودن دیپلم دبیرستان حرفه‌ای دامپزشکی- دامپروری.

تبصره- میانگین معدل سنوات تحصیلی دردبیرستان حرفه‌ای دامپزشکی، دامپروری نیز منظور میگردد.

ب- داشتن حداقل دوسال سابقه‌کار دررشته دامپزشکی دردهستان.

تبصره یک- در صورت موافقت دولت یکسال از خدمت نظام وظیفه افراد بشرط کار دامپزشکی در دهستان جزء سابقه کار محسوب گردد.

تبصره دو- به سابقه کار بیش از ۲سال به ازاء هرسال یک امتیاز داده میشود. (حداکثر تا پنج امتیاز).

ج- ارزیابی شغلی داوطلب در رده یک.

تبصره یک- ارزیابی وضعیت شغلی داوطلب در رده یک برحسب اشتغال در روستا، بخش و شهرستان بترتیب بوسیله شورای ده شورای بخش و شورای شهرستان انجام گردیده و سپس به تائید نهائی مسئول دامپزشکی بخش (در مورد شاغلین در روستا) و مسئول دامپزشکی شهرستان (در مورد شاغلین در بخش و یا شهرستان) بایستی برسد.

تبصره دو- راندمان سابقه کار داوطلب برحسب خوب (۱/۲)، متوسط (۱/۱) و بد (۱) دارای ضریب خواهد بود.

د- شرط سنی وجود ندارد.

هـ- امتیاز شغلی هر فرد براساس حاصلضرب سابقه کار (سنوات خدمات) در ضریب راندمان کار (وضعیت شغلی داوطلب) تعیین میگردد.

تبصره: در مواردیکه امتیاز چند نفر مساوی گردد انتخاب افراد براساس نتیجه آزمون خواهد بود.

۲- محل آموزش رده دو:

محل آموزش افراد رده دوی هر استان بنا به دلائل زیرین در مرکز همان استان تعیین میگردد

الف- زندگی در منطقه برای داوطلب دارای مزایای مادی و روحی است.

ب- موجب ترویج اصل آموزش حین خدمت میگردد.

ج- آشنائی بیشتر با بیماریها و مسائل دامپزشکی منطقه حاصل میشود.

د- چنین سیستم آموزشی در رفع نواقص موجود در دامپزشکی استان موثر خواهد بود.

هـ- چنین نحوه آموزشی از نظر اقتصادی برای مملکت با صرفه‌تر خواهد بود.

و- چنین سیستم آموزشی باعث استمرار آموزش و پژوهش در کارشناسان استان میگردد.

ز- از تمرکز جمعیت در پایتخت جلوگیری میشود.

ح- قدمی است در جهت فراهم کردن امکانات خودکفائی استانهای مملکت.

محل آموزش دوره عمومی دامپزشکی:

کلینیک دامپزشکی مرکز هر ستان محل آموزش افراد اوطلب دراین رشته میباشد.

تبصره- بررسی صلاحیت موزشی کلینیک دامپزشکی مرکز استان بعهده کمیته‌ای مرکب از یک نفر نماینده از هریک از بخشهای مطالعات درمانگاهی هریک از دانشکده‌های دامپزشکی کشور به اضافه یک نفر نماینده از سازمان دامپزشکی کشور میباشد.

۲-۲- محل آموزش دوره امور کشتارگاهی

کشتارگاه مرکز هر استان محل آموزش افراد داوطلب دراین رشته میباشد.

تبصره- بررسی صلاحیت آموزشی این مراکز بعهده کمیته‌ای مرکب از یک نفر نماینده از هریک از بخشهای بهداشت مواد غذائی هریک از دانشکده‌های دامپزشکی کشور به اضافه یک نفر نماینده از سازمان گوشت کشور میباشد.

۳-۲- محل آموزش دوره امور آزمایشگاهی:

آزمایشگاه کلینیک مرکز هر استان محل آموزش افراد داوطلب دراین رشته میباشد.

تبصره- بررسی صلاحیت آموزشی این آزمایشگاهها بعهده کمیته‌ای مرکب از افراد زیر میباشد:

از هریک از دانشکده‌های دامپزشکی مجموعاً سه نفر (یکنفر از بخش میکربشناسی، یکنفر از بخش انگل‌شناسی، یکنفر از بخش بیوشیمی) به اضافه یکنفر نماینده از سازمان دامپزشکی کشور (مسئول امور آزمایشگاهها).

تذکر ۱- نظارت بر حسن اجرای وظایف آموزشی هریک از سه رشته فوق بعهده کمیته‌های فوق‌الذکر است.

تذکر ۲- مسئولیت آموزشی افراد رده دو در هر یک از رشته‌های فوق بعهده سازمان ذیربط وزارت کشاورزی میباشد.

۳- محتوی آموزشی رده دو:

۱-۳- محتوی آموزشی رشته دامپزشکی عمومی:

شامل آموزش و کارورزی در امور درمانگاهی و فراگیری آزمایشات صحرائی موردنیاز به اضافه کسب معلومات بیشتری در امور کشتارگاهی و دامپروری در حد نیاز بخش.

مطالب مورد آموزش در امور درمانگاهی مشتمل بر مواد زیر است:

الف- مائی شامل سختزائی‌ها، تشخیص آبستنی، درمان گرفتگی نوک پستان، درمان اورام پستان، درمان متریتها، زایمان و درمان پرولاپس رحم.

ب- درونی- شامل عملیات صحرائی مورد نیاز.

ج- جراحی- آماده کردن حیوان برای اعمال جراحی، آشنائی با کلیه وسائل جراحی و کاربرد آنها، مواظبتهای بعد از عمل، روشهای مختلف استریلیزاسیون، آشنائی با رادیولوژی

د- طیور- عملیات مربوط به بیماریهای طیور.

۲-۳- محتوی آموزشی رشته امور آزمایشگاهی:

در این رشته آزمایشات متداول در هر یک از قسمتهای زیر آموزش داده خواهد شد:

۱-۲-۳- آزمایشات متداول میکربی.
۲-۲-۳- آزمایشات متداول انگلی.
۳-۲-۳- آزمایشات متداول هماتولوژی.
۴-۲-۳- آزمایشات متداول سرولوژیکی.
۵-۲-۳ آزمایشات متداول بیوشیمیائی مایعات بدن.
۶-۲-۳- تجزیهٔ شیمیائی مواد خوراکی دام.
۷-۲-۳- کنترل آزمایشگاهی فرآورده‌های خوراکی با منشاء دامی.

۳-۳- محتوی آموزشی رشته امور کشتارگاهی:

آموزش در این رشته شامل امور کشتارگاهی مربوط به کشتار گاو، گوسفند، بز و طیور میباشد. مطالبی که در این رشته آموزش داده خواهد شد شامل قسمتهای زیر میباشد:

۱-۳-۳- بازرسی قبل از کشتار:

بازرسی قبل از کشتار به دلائل زیرین انجام میشود.

الف- جلوگیری از کشتار دامهای جوان.

ب- جلوگیری از کشتار دامهای ماده مگر در موارد کهولت سن و بیماریهای غیرقابل علاج به تشخیص دامپزشک.

ج- جلوگیری از کشتار دامهای بیمار.

د- جلوگیری از کشتار دامهای خسته (راهی).

هـ - جلوگیری از کشتار دامهای لاغر غیرقابل پرواز.

۲-۳-۳- بهداشت کشتارگاه (محل کشتارگاه- مصالح ساختمانی- وسائل کشتار- بهداشت کارگران و کارکنان).

۴-۳-۳- بازرسی بهداشتی لاشه و امعاء و احشاء (ماکروسکپی و آزمایشگاهی).

۵-۳-۳- چگونگی عمل با مازاد کشتارگاه.

۶-۳-۳- چگونگی بهره‌گیری از سردخانه برای نگهداری گوشت.

۷-۳-۳- چگونگی نقل و انتقال بهداشتی گوشت.

۸-۳-۳- کنترل بهداشتی فروشگاههای گوشت.

۴- مدرسین رده دو:

در رشته‌های امور دامپزشکی، امور آزمایشگاهی و امور کشتارگاهی بترتیب کارشناسان شاغل در کلینیک دامپزشکی و کشتارگاه مرکز هر استان مسئول آموزش افراد رده دو در هر یک از رشته‌های ذیربط میباشند.

تبصره- برنامه ریزی آموزشی و کارورزی داوطلبین هر رشته بعهده مسئولین آموزشی همان رشته میباشد.

۵- نحوه آموزش رده دو: نحوه آموزشی افراد رده دو بصورت آموزش حین خدمت و کارآموزی میباشد.

۶- نحوه اشتغال بکار فارغ‌التحصیلان:

فالاغ‌التحصیلان رده دو بر اساس نیاز مملکت تحت ضوابطی در بخشها و در صورت نیاز در سایر مقاطع استان (نظیر شهر، شهرستان)، مراکز آموزشی و مراکز پژوهشی بکار مشغول خواهند شد.

در صورتیکه چند نفر از افراد رده دو در یک بخش مستقر شوند مسئولیت امور دام آن بخش برعهده فردی از آنهاست که صلاحیت اخلاقی، علمی و تجربی بیشتری داشته باشد.

افراد رده دو تحت ضوابطی متأثر از نیاز مملکت برای انجام وظایفی در حد رده دو میتوانند به تمام مناطق دیگر استان (شهر، شهرستان) منتقل شوند. انتخاب این افراد برای مقاطع دیگر استان تحت ضوابط زیر صورت میگیرد.

۱- داشتن حداقل ۲ سال سابقه کار در رده دو.

۲- راندمان سابقه کار که بر اساس نظریات مسئولین بخش، شهر، شهرستان دارای ضرایب خوب (۱/۲) و متوسط (۱/۱) و بد (۱) خواهد بود.

۳- موقعیت جغرافیائی محل خدمت که بر حسب داشتن امکانات رفاهی دارای امتیاز خوب (۱)، متوسط (۱/۱) و بد (۱/۲) خواهد بود.

تبصره یک- به کسانی که سابقه کار آنها در محل فعلی بیش از ۲ سال باشد به هر سال سابقه کار آنها یک امتیاز داده میشود.

تبصره دو- امتیاز افراد بر اساس حاصلضرب سابقه کار در ضریب راندمان کار بدست می‌آید.

تبصره سه- در مواردیکه امتیاز ۲ نفر مساوی گردد فاکتور موقعیت جغرافیائی محل خدمت منظور میگردد.

«طرح آموزشی رده سه»

همانطور که قبلا ذکر شد آموزش افراد این رده به ترتیبی است که دانش آموختگان ضمن برخورداری از معلومات علمی وفنی کافی دارای قدرت تحقیق و برنامه‌ریزی نیز در مورد مسائل مربوط به حرفه خود میباشند.

آنچه که در رابطه با آموزش رده سه مطرح است بشرح زیر میباشد:

الف- اهداف آموزش دامپزشکی
ب- زمینه‌های خدماتی
ج- پذیرش داوطلبین
د- محل آموزش
هـ- محتوی آموزش
و- اعضاء هیئت علمی و ضوابط گزینش آنها
ز- نحوه آموزش

الف- اهداف آموزش دامپزشکی:

۱- پیشگیری و ریشه‌کنی بیماریهای دامی
۲- درمان بیماریهای دامی
۳- تامین بهداشت عمومی از طریق:

۱-۳- کنترل بهداشتی مواد خوراکی بامنشاء دامی
۲-۳- کنترل و ریشه‌کنی بیماریهای مشترک انسان و دام
۴- پژوهش وتحقیق در زمینه شناخت و حل مسائل مربوط به بیماریهای دامی

ب- زمینه‌های خدماتی دانش‌آموختگان:

۱- تقویم دار کردن برنامه واکسیناسیون دام و طیور و نظارت بر حسن اجرای آن
۲- تشخیص و درمان بیماریهای دامی در منطقه با کمک افراد رده‌های ۱ و ۲
۳- فراهم نمودن اطلاعات و آمار دقیق در موارد زیر:

۱-۳- جمعیت دامی منطقه.
۲-۳- نژادهای موجود منطقه
۳-۳ میزان تولیدات دامی و تطبیق آن با آمار دامی منطقه.
۴-۳- تطبیق تولیدات دامی با نیاز مردم منطقه و جلب همکاری سازمانهای ذیربط و مسئول کشور به منظور تامین پروتئین حیوانی.
۵-۳- انواع بیماریهای دامی منطقه و فراوانی و پراکندگی آنها.
۶-۳- امکانات تهیه آذوقه دامی منطقه و تطبیق آن با جمعیت دامی و جلب همکاری سازمانهای ذیربط و مسئول جهت تامین علوفه دامی.

۴- اجرای دقیق برنامه ریشه‌کنی بیماریهای دامی.
۵- همکاری و هماهنگی با دیگر مقامات مسئول منطقه جهت کنترل و ریشه کنی بیماریهای مشترک انسان و دام.
۶- بازرسی و کنترل بهداشتی مواد خوراکی با منشاء دامی.

۱-۶- آزمایشگاههای کنترل بهداشتی مواد خوراکی.
۲-۶- امور کشتارگاهها.
۳-۶- کارخانجات مواد غذائی با منشاء دامی.
۷- انجام وظایف ارشادی- ارشاد دامپروران به منظور افزایش کمی و کیفی تولیدات دامی از طریق آشنا کردن آنها با:

۱-۷- اهمیت تامین بهداشت دام.
۲-۷- اهمیت تغذیه دام.
۳-۷- اهمیت مبارزه با بیماریهای دامی.
۴-۷- اهمیت درمان بیماریهای دامی.
۵-۷- اهمیت اصلاح نژاد.
۶-۷- اهمیت بهداشت و صنایع تولیدات دامی و بازاریابی

تبصره:جهت‌نیل به منظور فوق میتوان از امکاناتی چون تشکیل کلاسهای روستائی و آموزش سمعی و بصری استفاده کرد.

۸- انجام وظایف اداری- مدیریت فنی- اداری حوزه تحت مسئولیت (مرکز شهرستان مناطق خدمتی رده‌های یک و دو).

۱-۸- ارشاد علمی وعملی افراد رده‌های یک و دو.
۲-۸- فراهم نمودن امکانات فنی رده‌های یک و دو.

ج- پذیرش داوطلبین:

۱- شرایط ثبتنام داوطلبین.

۱-۱- درجه تحصیلی- داشتن دیپلم دبیرستان حرفه‌ای دامپزشکی- دامپروری یا علوم تجربی.

تبصره: نظر به اینکه وضعیت دبیرستانهای حرفه‌ای در حال حاضر مشخص نیست، تصمیم‌گیری در مورد رشته‌های وابسته در آینده به عهده وزارت علوم وآموزش عالی میباشد.

۲-۱- سن- محدودیتی وجود ندارد.
۳-۱- جنسیت- محدودیتی وجود ندارد.

۲- قبولی در آزمون ورودی:

۱-۲- چگونگی برگزاری آزمون: رشته دامپزشکی دارای کنکوری مستقل، همزمان برای همه دانشکده‌های دامپزشکی با سئوالات یکنواخت خواهد بود. این امتحان در کلیه موسسات آموزش عالی کشور که امکانات برگزاری کنکور را با تائید وزارت علوم دارد برگزار خواهد شد.

۲-۲- محتوی آزمون: آزمون ورودی شامل سئوالات عمومی واختصاصی خواهد بود. ۳۰ درصد سئوالات اختصاصی و ۷۰ درصد بقیه سئوالات عمومی خواهد بود. سئوالات عمومی مشتمل برمواد بیولوژی، شیمی، فیزیک، ریاضی وزبان خارجه خواهد بود، حدنصاب نمره قبولی برای بیولوژی، شیمی وفیزیک ۶۰ درصد وریاضی وزبان خارجه ۵۰ درصد کل نمره همان درس خواهد بود.

۳-۲- شرایط اخذ امتیاز: از بین داوطلبینی که حداقل ۶۰ درصد کل نمره آزمون را کسب کرده باشند افراد واجد شرایط زیر صاحب امتیاز خواهند بود:

۱-۳-۲- فرزندان روستائیان وعشایر ۱ درصد کل نمره امتیاز خواهند داشت.
۲-۳-۲- فرزندان دامداران ۱/۵ درصد کل نمره امتیاز خواهند داشت.
۳-۳-۲- آنهائی که سابقه کار دامپزشکی ودامپروری دارند به ازای هرسال سابقه کل ۱/۵ درصد کل نمره امتیاز خواهند داشت. حداکثر امتیاز برای این منظور ۷/۵ درصد کل نمره خواهد بود.

تبصره یک- گواهی سابقه کار رده یک ودو باید توسط شورای ده، مسئول مرکز بخش ومسئول شهرستان تائید شود. در مورد افراد مقیم شهرستان گواهی مسئول دامپزشکی شهرستان کفایت میکند.

تبصره دو- امتیاز سابقه‌کار دامپزشکی ودامپروری وسازمانهای دولتی وابسته به امور دام به کلیه افراد رده‌های یک ودو داده میشود:

(۱۰۰ نفر درهرسال) تنها ۲ دانشکده دامپزشکی مجهز درسطح مملکت جوابگو خواهد بود. این دو دانشکده براساس شرایط اقلیمی وضعیت تراکم و پراکندگی دامها و سایر عوامل ذیربط تعیین خواهد گردید.

(هـ -محتوی آموزش

میباشد. با احتساب دامپزشکان موجود درسازمان دامپزشکی کشور (۲۰۰ نفر) و دانشجویان فعلی دانشکده‌های دامپزشکی (۶۰۰ نفر) اگر هرسال یکصدنفر (۱۰۰ نفر) دانشجوی جدید تربیت شود در طول مدت ۱۲ سال چنین نیازی مرتفع خواهد شد. برای این تعداد دانشجو برنامه دروس سالهای تحصیلی دانشکده دامپزشکی بشرح زیر است:

سال اول: ۱- اعلام وسایر مکاتب فلسفی. ۲- زبان خارجه. ۳- فیزیک کاربردی. ۴- شیمی کاربردی. ۵- بیولوژی عمومی. ۶- بیولوژی سلولی. ۷- بیولوژی دستگاه عصبی. ۸- بیولوژی دستگاه حرکتی. ۹- بیولوژی خون و سیستم دفاعی بدن.

سال دوم: ۱- بیولوژی دستگاه گردش خون و تنفس، ۲- بیولوژی دستگاه گوارش ۳- مکانیسم تعادل حرارتی بدن، ۴- بیولوژی دستگاه دفع ادرار و تعادل مایعات بدن ۵- بیولوژی غدد درون ریز، ۶- بیولوژی دستگاه تولید مثل، ۷- آمار کاربردی، ۸- دامپروری و تغذیه دام و طیور، ۹- ژنتیک و اصلاح نژاد، ۱۰- دیدگاه اسلام درزمینه‌های تولید، توزیع و مصرف.

سال سوم: ۱- میکروبشناسی عمومی، ۲- ویروس شناسی عمومی، ۳- سرم شناسی و ایمنی شناسی، ۴- انگل شناسی، عمومی، ۵- قارچ شناسی عمومی، ۶- داروشناسی ۷- سم شناسی، ۸- آسیب شناسی عمومی، ۹- اصول همه‌گیری شناسی، ۱۰- اصول معاینه دام، ۱۱- مقدمات جراحی و رادیولوژی و هوشبری، ۱۲- سمینارهای آموزشی.

سال چهارم: ۱- بیماریهای میکربی، ۲- بیماریهای ویروسی، ۳- بیماریهای انگلی، ۴- بیماریهای قارچی، ۵- مسمومیتها، ۶- مامائی و بیماریهای تولیدمثل، ۷- بیماریهای متابولیک و اختلالات تغذیه‌ای، ۸- بیماریهای اندامهای حرکتی، ۹- تشخیص آزمایشگاهی بیماریها، ۱۰- آسیب شناسی اختصاصی، ۱۱- درمانهای داروئی (فارما کولوژی کاربردی)، ۱۲- درمانهای جراحی، ۱۳- بهداشت مواد غذائی با منشاء دامی.

سال پنجم: ۱- درمانگاه مامائی (۲ ماه فعال)، ۲- درمانگاه درونی (۲ ماه فعال)، ۳- درمانگاه جراحی (۱ ماه فعال)، ۴- درمانگاه طیور (یک ماه فعال) ۵- کالبد گشائی (یک ماه فعال)، ۶- سمینارها.

تبصره: سمینارها به سه دسته زیر تقسیم میشوند:

۱- سمینارهای آموزشی درزمینه مسائل جالب کلینیکی به منظور درجریان قرار دادن دانشجویان درمسائل علمی روز.

۲- سمینارهای صنفی شامل قوانین و مقررات دامپزشکی، کاربرد جامعه‌شناسی درحرفه دامپزشکی و سازمانهای خدمات دامپزشکی.

توضیح اینکه سمینارهای مربوط به سازمانهای خدمات دامپزشکی دوگونه‌اند:

۱- ۲- سمینارهای مربوط به معضلات علمی مانند جغرافیای بیماریهای دامی درایران برنامه‌های کنترل و ریشه‌کنی و درمان بیماریها درایران و غیره.

۲-۲- سمینارهای مربوط به معضلات اجرائی این سازمانها.

۳- سمینار پایان نامه.

توضیح اینکه همه دانشجویان ملزم به گذرانیدن پایان نامه هستند. اساس تروین پایان نامه باید مبنی بربررسی مسئله‌ای از مسائل دامپزشکی و یا رشته‌های وابسته به امور دام درمملکت باشد. هر پایان نامه درسمیناری مرکب از اعضاء هیئت داوران (سه نفر) و سایر مدعوین (سایر اعضاء هیئت علمی و دانشجویان و غیره) ارائه میگردد.

ارزشیابی نهائی بوسیله هیئت داوران انجام میگیرد. پایان نامه براساس درجات ممتاز خوب، پذیرفتنی و غیرقابل قبول ارزیابی میگردد. صدور اجازه اشتغال به کار واخذ دانشنامه دامپزشکی منوط به گذرانیدن پایان نامه است.

ضمناً انتخاب موضوع پایان نامه درپایان دروس سال چهارم ضروری است.

و- اعضاء هیئت علمی و ضوابط گزینش آنها

اعضای هیئت علمی دانشجویان رده سه را فارغ‌التحصیلان رده چهار تشکیل میدهند که با توجه به موارد زیرین انتخاب میگردند:

۱- معاند با اسلام نبوده و ملزم به رعایت قانون اساسی جمهوری اسلامی ایران باشد.

۲- عدم اشتهار به فساد.

۳- عدم وابستگی به رژیم سابق (اعضای ساواک- فراماسونرها- مسئولین و فعالین حزب رستاخیز).

۴- عدم وابستگی به فرقه ضاله بهائیت.

۵- دارا بودن صلاحیت علمی و توان آموزشی.

تبصره یک- منظور از صلاحیت علمی، داشتن تخصص دررشته مربوط بوده و درشرایط مساوی صاحبان تجربه و تحقیق از امتیاز برخوردار خواهند بود.

تبصره دو- منظور از توان آموزشی دارا بودن قدرت بیان و کفایت در تعلیم میباشد.

۶- تسلط به یک زبان بین‌المللی در حد بهره‌گیری از متون علمی.

۷- تعهد به کار تمام وقت در دانشگاه.

تبصره یک- ضوابط کار تمام وقت در آئین‌نامه اجرائی هیئت علمی دانشگاه تعریف خواهد شد.

تبصره دو- بانوان میتوانند بطور نیمه‌وقت استخدام شوند مشروط بر اینکه به شغل دیگری اشتغال نداشته باشند.

ز- نحوه آموزش:

نحوه آموزش دامپزشکی بصورت سالی است و نتیجه ارزیابی دانشجویان در پایان هر سال تحصیلی اعلام میشود. در این روش آموزش علوم پایه دامپزشکی بصورت تلفیقی انجام خواهد گرفت. برای نیل به این هدف تا رفع کمبودهای کمی و کیفی کادر آموزشی نحوه آموزش همزمانی پیشنهاد میشود. دراین روش آموزشی ارزشیابی دانشجویان بطریق زیر انجام میگیرد:

دانشجو در هر درس سه نمره خواهد داشت. نمرات به فاصله سه ماه به دفتر آموزش دانشکده داده خواهد شد.

تبصره یک- در مورد دروسی که به زمان کمتر از یک سال نیاز دارند در پایان هر ثلث درس آزمون بعمل می‌آید.

تبصره دو- در آخر سال میانگین سه نمره وضعیت دانشجو را در آن درس تعیین خواهد کرد.

تبصره سه- در مواردیکه به علل موجه دانشجو نتوانسته است در امتحان شرکت کند در نزدیکترین فرصت زمانی ممکن بعد از رفع مانع باید مورد امتحان قرار گیرد.

علاوه برامتحان تک تک دروس در آخر هرسال تحصیلی امتحان جامع نیز وجود خواهد داشت. امتحان جامع برای ارزیابی اطلاعات کلی دانشجو در زمینه دروسی که در طی سال خوانده است و همچنین چگونگی ارتباط دروس سال باهم برگزار میشود. شیوه برگزاری این امتحان به این شکل خواهد بود که دانشجو در حضور اساتید همان دروس شفاهاً به پرسشهای آنان پاسخ میدهد. هرچند درسی که باهم ارتباط دارند (یک گروه درسی) باهم یک امتحان جامع خواهند داشت، ضمناً دروسی که نمیتوان آنها را در یکی از گروههای درسی جای داد بصورت منفرد تلقی شده و بجای امتحان جامع امتحان نهائی خواهد داشت. شرط ورود به امتحان جامع هر گروه درسی داشتن حداقل نمره ۱۲ در هریک از دروس همان گروه میباشد.

در امتحان جامع تیرماه دانشجو تجدید یا قبول خواهد شد. درجات قبولی عبارتند از عالی (۱۸)، خوب (۱۶) و متوسط (۱۴).

معدل پسالانه هر گروه درسی از مجموع نمره جامع گروه و معدل دروس همان گروه تقسیم بر ۲ حاصل میشود. معدل کل سالانه دانشجویانی که در تیرماه از عهده امتحانات جامع برآمده‌اند به روش زیر تعیین میگردد:

معدل سالانه دروس منفرد+
(معدل سالانه هرگروه درسی X تعداد دروس همان گروه) ÷
تعداد کل دروس آن سال =
معدل کل سالانه

شرایط قبولی تیرماه: دانشجو در هیچیک از دروس نمره کمتر از ۱۲ نیاورده و در امتحان جامع نیز قبول شده باشد.

شرایط تجدیدی: ۱- تجدیدی در دروس- دانشجویانی که معدل سالانه آنها از ۱۲ کمتر نباشد طبق ضوابط زیر در دروسی که نمره ۱۲-۸ داشته باشد تجدید محسوب میگردند.

۱-۱- دروس تئوری- دروس تئوری اعم از حرفه‌ای و غیر حرفه‌ای امتحان تجدیدی خواهند داشت.

۲-۱- دروس عملی- تجدیدی دروس عملی نیز در ۱ یا ۲ درس وجود دارد بشرطی که مجموع ساعات آنها در هفته از جمع ساعات بزرگترین درس همان سال (درسی که بیشترین ساعات را در هفته دارا میباشد) تجاوز ننماید.

۳- تجدیدی در امتحان جامع: در صورتیکه در امتحان جامع دانشجو نمره قبولی نیاورد تجدید محسوب شده و باید شهریور مجدداً در امتحان جامع شرکت کند.

شرایط مردودی تیرماه: ۱- داشتن معدل سالانه کمتر از ۲،۱۲- داشتن نمره کمتر از ۸ در یک درس.

تعیین وضعیت دانشجو در شهریورماه: دانشجویان تجدیدی دو دسته هستند:

۱- آنهائی که در یک یا چند درس تجدید میباشند:

۱-۱- شرط شرکت در امتحان جامع شهریور آنست که دانشجو در هیچیک از دروسی که امتحان تجدیدی داده است نمره کمتر از ۱۲ نگیرد. در غیراینصورت مردود شناخته میشود.

۲- دانشجویانی که از عهده امتحان جامع تیرماه برنیامده‌اند:

۱-۲- روش ارزیابی امتحان جامع در شهریور همانست که در تیرماه شرح داده شد.

۲-۲- نمره امتحان جامع شهریور در معدل کل سالانه دانشجو تاثیرمیگذارد.

۳-۲- معدل سالانه دانشجویان تجدیدی در شهریورماه طبق فرمول زیر محاسبه میگردد:

مجموع‌نمرات دروس تجدیدی+
(معدل‌سالانه هرگروه درسی X تعداد دروس آن‌گروه)+
معدل سالانه دروس منفرد÷
تعداد دروس تجدیدی+
تعداد دروس آن سال

تبصره: اگر دانشجویی در تیر یا شهریور ماه فقط در یک درس که مجموع ساعات تئوری وعملی آن در هفته از ۳ساعت تجاوز نکند مردود شود، هیئتی مرکب از استاد مربوطه، مسئول بخش یا گروه، سرپرست امور دانشجویان دانشکده معاون آموزشی ومسئول دانشکده موضوع را بررسی ودر مورد تکرار امتحان اتخاذ تصمیم می‌نمایند.

«منضمات طرح رده سه»

- تعریف سال تحصیلی.

۱- ۱- هر سال تحصیلی مشتمل بر ۷ماه فعال میباشد. منظور از هر ماه فعال ۳۰ روز اداری است.

۲- ۱- در هر روز فعال حداقل ۵ساعت آموزشی وجود دارد.

۲- تقویم سال تحصیلی.

۱- ۲- سال تحصیلی از اول مهرماه تا پایان خردادماه ادامه دارد وامتحانات در تیر ماه انجام میشود.

۲- ۲- کلاس آموزش دروس تجدیدی از اول مرداد ماه به مدت ۳۰ روز فعال ادامه خواهد داشت.

۳- ۲- امتحان دروس تجدیدی در طول هفته دوم شهریور ماه انجام خواهد گرفت.

۴- ۲- امتحان جامع شهریور ماه در طول هفته سوم شهریور ماه انجام خواهد گرفت.

۵- ۲- ثبت‌نام دانشجویان در هفته آخر شهریور ماه انجام خواهد گرفت.

۳- موضوع شهریه اخذ شهریه مغایر با اصل سی‌ام از فصل سوم قانون اساسی جمهوری اسلامی ایران است.

۴- کمک هزینه دانشجویان: به دانشجویان نیازمند کمک هزینه تحصیلی بصورت قرض‌الحسنه پرداخت میگردد. اینگونه دانشجویان پس از اشتغال بکار موظف به بازپرداخت وام دریافتی بصورت اقساط میباشند.

۵- موضوع آموزش ماهی شناسی وبیماریهای ماهی: با توجه به نقش بسیار با اهمیت پروتئین آبزیان در تامین پروتئین حیوانی مورد نیاز کشور کمیته دامپزشکی به دلایل زیرین برنامه‌ریزی آموزش شیلات وتربیت کادر فنی مربوطه را به عهده سازمان شیلات کشور می‌گذارد.

۱- ۵- آموزش فعلی در دانشکده‌های دامپزشکی در زمینه آبزیان بسیار ناچیز و در مورد ماهی بسیار ناقص میباشد.

۲- ۵- اصولاً بین علوم وابسته به آبزیان وماهی از یکطرف وپستانداران وماکیان از طرف دیگر اختلاف بیولوژیکی فراوانی وجود دارد.

۳- ۵- محل آموزش مربوط به آبزیان وماهی باید در جوار محیط زندگی چنین موجوداتی باشد.

۴- ۵- امکانات فراوان بالقوه متخصصین وامکانات آموزشی در کشور وجود دارد که میتوان با برنامه‌ریزی دقیق بهترین بهره را در ارتباط با تربیت کادر فنی شیلات از آنها گرفت.

۶- توضیح آموزش تلفیقی: در آموزش تلفیقی دروس علوم پایه دامپزشکی دستگاههای مختلف بدن هر کدام درس واحدی خواهد بود که در مورد هر دستگاه جنین شناسی، کالبدشناسی، بافتشناسی، فیزیولوژی، بیوشیمی وفارماکولوژی مربوط به آن دستگاه تدریس خواهد شد.

۷- توضیح آموزش همزمانی: در آموزش همزمانی دروس گروه علوم پایه هرکدام درس واحدی خواهد بود ولی این دروس باید طوری با هم همزمان تدریس شوند که مطالب مربوط به دستگاههای مختلف در زمانهای نزدیک بهم تدریس شود:

۸- گروههای درسی دانشکده‌های دامپزشکی بشرح زیر خواهد بود:

۱- ۸- گروه دروس عمومی شامل بیولوژی عمومی، زبان خارجه، فیزیک، شیمی واقتصاد از دیدگاه اسلام.

۲- ۸- گروه علوم پایه پامپزشکی مشتمل بربخش‌های زیر:

۱- ۲- ۸- کالبد شناسی وبافتشناسی.
۲- ۲- ۸- بیوشیمی .
۳- ۲- ۸- فیزیولوژی وسمشناسی.

۳- ۸- گروه پاتوبیولوژی شامل بخش‌های زیر:

۱- ۳- ۸- میکروبیولوژی مشتمل بر دروس میکربشناسی، ویروس شناسی، سرمشناسی، ایمنی شناسی وهمه‌گیری شناسی.
۲- ۳- ۸- انگل‌شناسی وقارچ شناسی.
۳- ۳- ۸- آسیب‌شناسی.

تبصره یک: گروه پاتوبیولوژی علاوه بر تدریس مواد فوق‌الذکر موظف به انجام آزمایشات محوله از طرف گروه علوم درمانگاهی میباشد.

تبصره دو: در طرح درازمدت بیماریهای عفونی بوسیله کیبینسین‌های متخصص در بیماریهای عفونی تدریس خواهد شد.

۸- گروه دامپروری.

۵- ۸- گروه کنترل وبهداشت مواد غذائی.

۶- ۸- گروه علوم درمانگاهی شامل بخش‌های زیر:

۱-۶-۸- مامائی
۲-۶-۸- درونی- این بخش که خود شامل قسمتهای عفونی و غیرعفونی میباشد از کلینیسین‌های موجود بخش درونی درمانگاه دانشکده و استادانی که به تدریس بیماریهای میکروبی، ویروسی، انگلی، قارچی اشتغال دارند تشکیل میگردد.
۳-۶-۸- جراحی،
۴-۶-۸- طیور و کالبدگشائی- استادانی که به تدریس کالبدگشایی و بیماریهای طیور اشتغال دارند به بخش علوم درمانگاهی منتقل میگردند.
۵-۶-۸- تشخیص آزمایشگاهی

تبصره ۱- کلیه استادان گروههای میکروبشناسی، ویروس شناسی، انگل‌شناسی، قارچ‌شناسی، طیور، آسیب‌شناسی که به گروه علوم درمانگاهی منتقل نشده‌اند نباید به تدریس بیماریها بپردازند.

تذکر ۲- در این طرح درمانگاههای دامهای بزرگ و کوچک در هم ادغام میگردند.

بقیه‌ه

درسهائی از اخلاق اسلامی

«بسمه تعالی»

محاسن و مکارم اخلاق

آداب ورود بخانه غیر

بقلم محمدمهدی تاج لنگرودی

یکی از مطالب و مباحثیکه در ردیف بحثهای اخلاقی قرار گرفته، آداب ورود بخانه غیر است و این بجهت آنستکه بعضیها براساس آزادی بمعنای بی‌بندوباری هر گونه قیدها را بریده‌اند و بهرعملی مشروع و یا نامشروع تن در میدهند، ولی اسلام باداشتن برنامه‌های سودمند بعضی از قید و شرطها را عین آزادی میداند، از جمله همین مطلب است که بانسانها راه رسم ورود به خانه غیر را میآموزد و قرآن مجید خیلی صریح وظیفه ما را در این مورد بیان فرموده است:

۱- یا ایها الذین آمنوالاتدخلوا بیوتاً غیربیوتکم حتی تستانوا و تسلموا علی اهلها، ذلکم خیرلکم لعلکم تذکرون فان لم تجدو افیها احداً فلم تدخلوها حتی یوذن لکم، وان قیل لکم فارجعواهوازکی لکم

ای اهل ایمان بهیچ خانه‌ای جز خانه خودتان وارد نشوید- تا شناسائی دهید و بر اهل آن منزل سلام کنید این برنامه برای شما بهتر است، شاید پندگیرید، واگر کسی را درآن خانه. نیافتید بازهم حق ورودندارید تا برای شما اجازه صادر شود، واگر گفتند باز گردید باز گردید، این کار برای شما پاکیزه تر است.

۲- ولیس البربان تاتوالبیوت من ظهورها ولکن البر من اتقی واتوالبیوت من ابوابها واتقوالله لعلکم تفلحون

نیکی و فضیلت آن نیست که از پشت دیوار و یا بام خانه‌ها وارد خانه شوید، بلکه فضیلت و درستی آن است پا رسا باشید- واز درهای خانه‌ها وارد شوید، با تقوی و پا رسا باشید، باشد که شما رستگار گردید.

ولی اگر درخانه غیر مسکونی متاعی داشته باشید ورود چنین مکانی خالی از اشکال است، زیر خدا میفرماید:

لیس علیکم جناح ان تدخلوا بیوتاً غیر مسکونه فیها متاع لکم.

برشما حرجی واشکالی نیست ازاینکه داخل خانه‌ای شوید که خالی از اهل باشد که در آنجا برای شما متاعی باشد.

۳- و درسفارشات حضرت علی علیه السلام آمده است که به ماموران خود میفرماید: **لاتوتی البیوت الامن ابوابها فمن اتاها من غیر ابوابها سمی سارقاً**

وارد خانه‌ها نشوید مگر ازدرآنخانه و هر کس از درهای خانه وارد نشود دزد نامیده میشود و علت این هم معلوم است که هرصاحبخانه‌ای درخانه خود حق آزادی دارد وباید درآنجا باکمال آزادی زندگی کند.

داستان سمره بن جندب و مردانصاری

امام باقر علیه السلام فرمود: سمره بن جندب درمحوطه‌ای که متعلق بیکی از انصار بود درخت خرمای بارداری داشت و راه ورود بآن محوطه ازخانه مسکونی همان مردانصاری بود، سمره برای آنکه بدرخت خود سرکشی کند بدون اجازه وارد آن خانه میشد و به محوطه میرفت، انصاری که ازعمل سمره ناراحت شده بود ازوی خواست که هربار قبل ازورود به منزلش اجازه بگیرد ولی سمره بدرخواست او توجه نکرد- و همچنان بدون اجازه وارد منزل میشد، مرد انصاری بشکایت نزد پیغمبر اکرم آمد و جریان رابعرض رسانید.

حضرت رسول سمره را احضار کرد وگفته‌های شاکی راباطلاعش رساندو صریحاً فرمود هروقت خواستی از منزل انصاری عبور کنی اجازه بگیر، سمره از اطاعت امر حضرت رسول نیز ابا کرد و از قبول استجازه سرباز زد، حضرت با مشاهده این وضع پیشنهادکرد که زخت خود را بفروشد و ضمناً برای آنکه او را درانجام معامله تشویق فرماید قیمت آنرا به چند برابر بالا برد و سرانجام فرمود بهر مبلغی که مالئی آنرا واگذار کن، سمره از معامله درخت نیزخودداری‌کرد و برای فروش آن ولو به چند برابر قیمتش حاضر نشد، سپس حضرت او را به جنبه معنوی توجه داد و در مقابل استجازه یا فروش درخت به وی وعده پاداش اخروی داد، ولی سمره باز هم نپذیرفت.

فقال رسول الله صلی الله علیه و آله، لانصاری اذا اذهب فاقلعها و ارم بها الیه فانه لاضرر و لاضرار.

در این موقع رسول اکرم به‌مرد انصاری فرمود، برو و درخت را از ریشه برآور و نزد وی بهنداز که اسلام دین ضرری نیست و قانون آسمانی آن اجازه ضرر زدن ابتدائی یا انتقامی بکسی نمیدهد.

با توجه‌باین مطلب از سمره و انصاری مطلب اساسی که بدست آمد این است که هر کس در محیط خانه خود آزاد است و باید از حق آزادی خود استفاده کند و هیچکس حق سلب آزادی ندارد.

داستان یکی ازخلفاء

درتاریخ است که یکی ازخلفا شبانه که مشغول بگشت وپاسداری وپاسبانی شهربود متوجه شد که ازیک خانه‌ای صدای عربده زن ومردی میآید اوآهسته ازدیوارمنزل بالا رفت تاببیند چه خبراست، دراین حال زن ومردی‌رادیدکه جام شرابی دردست ویادرمقابل دارند اوازبالای دیوارفریاد زدای دشمنان خداشما خیال کردید که خداوند شمارادراین حال معصیت وگناه حفظ میکند واعمال وکردار زشت شمارا پنهان نگهمیدارد.

مرد درجواب خلیفه چنین گفت، ای خلیفه من درمقابل خدا یک گناه کردم ولی توسه گناه مرتکب شده‌ای، خلیفه گفت گناهان من چیست بگو؟ مرد درجواب گفت مگر قرآن نفرمود: ولاتجسسوا- شماالان درکارماتجسس کرده‌ایدو ثانیاً خداوند میفرماید واتوالبیوت من ابوابها- ازدرخانه‌ها وارد شوید وتوبرخلاف دستورخداازدیوار بالا آمده‌ای وثالثاً خداوند میفرماید: لاتدخلوبیوتاً غیربیوتکم حتی تستانسوا وتسلمواعلی اهلها، جز خانه خودتان خانه دیگری داخل نشوید مگرآنکه خودرابشناسانید وبرساکنان آن منزل سلام دهید وتواین کار راهم انجام نداده‌ای.

خلیفه وقتی که دید حق باآن مرداست اورا وادار بتوبه نمود.

آگهی تأسیس شرکت سنگ ساب ایران بامسئولیت محدود

درتاریخ ۶۰/۴/۸ تحت شماره ۴۲۷- این اداره به ثبت رسیده وخلاصه شرکتنامه آن بشرح زیر جهت اطلاع عموم درروزنامه رسمی کشور جمهوری اسلامی ایران ویکی ازجراید کثیرالانتشار آگهی میشود.

۱- موضوع شرکت واردات وپخش کلیه مواد شیمیائی صنعتی تهیه وتولید وپخش واردات وصادرات وخرید وفروش وتولید کلیه مواد شیمیائی صنعتی وانواع سنگهای صنعتی اخذ نمایندگی ازکشورهای خارجی.

۲- مرکز اصلی شرکت کرج نوپاساز ولیعصر طبقه پائین وهمکف

۳-سرمایه شرکت مبلغ یک میلیون وچهار صد هزار ریال.

۴-مدیران ودارندگان حق امضاء آقای محمدنامی بسمت رئیس هیئت مدیره وآقای هوشنگ نظافت بسمت مدیرعامل وآقای مصطفی مرادی بسمت مدیرداخلی شرکت برای مدت نامحدود انتخاب شدند ومقرر شد کلیه چکها وسفته‌ها وبروات واسناد واوراق تعهد آور وقرار دادها ومکاتبات بامضاء کلیه شرکاء بامهر شرکت معتبر خواهد بود.

محمدعظیمی رئیس اداره ثبت اسناد کرج

۱۰۸۳۵ م- الف

آگهی انحلال شرکت فلاشتنکو با مسئولیت محدود شماره ثبت ۳۲۵۶۹

برابر صورتجلسه مجمع شرکاء مورخ ۱۳۶۰/۳/۸ شرکت منحل اعلام و آقایان وحید کاموسی و محمدعلی درخشان بسمت مدیران تصفیه انتخاب شدند محل تصفیه در تهران نارمک خیابان دردشت چهارراه کامیاب ساختمان چهارطبقه. طبقه دوم میباشد.

اداره ثبت شرکتها و مؤسسات غیرتجاری تهران

۱۰۲۰۰ م- الف

ملی گرائی از دیدگاه اسلام

بقلم: علی محمد نقوی

«از ویژگیهای عمده ناسیونالیسم بیش‌شماری -Over- estl-(-nationملت خود و کوچک انگاری دیگران و فقدان روحیه خود انتقادی (Self- Criticism) و حس مسئولیت و رعایت جنبه انصاف است. ملیگرائی واقع نگری را از دست میدهد و کم‌کم بینش رویائی اساطیری بر جامعه حاکم میشود»[1]

برای خود بزرگ نشان دادن، ملیگرائی بطور عموم به حدس و فرض و اغراق و افراط و مبالغه‌و گزاف‌گوئی، و مغلطه و تحقیر و خودستائی ناپسند متوسل میشود و بدتر از همه، به تحریف تاریخ و اسطوره سازی و داستان سرائی می‌پردازد و اساطیر موهوم را بجای تاریخ به کرسی می‌نشاند و همواره از واقع‌نگری تاریخی و اجتماعی وحشت دارد.

ویلّ دورانت (Durrant) میگوید: قرن نوزدهم ناسیونالیسم را کشف کرد وتقریباً همه تاریخ نویسان را فاسد ساخت»[2]

تزالچکه (Treilschke) وفن زیبل (Von Sibel)، میشله و مارتن، مکولی (Maculey) گرین، بانکرفت وفتیک اول وطن خواه بودند وبعد تاریخ نویس. هر کدام از ملیگراها مملکت خود را سرزمین برگزیده خدا می‌دانند وتمامی جهان را پر از شر وتوحش می‌پندارند.

ناسیونالیسم چنان تاریخ را فاسد وپر آشوب ساخته است که فرزانه‌ای پیشنهاد کرد:

برای رسیدن به صلح جهانی بجای بستن قراردادهای دوستی وبازرگانی، لازم است تاریخ را از میان برداشت. تحریف تاریخ یکی از آفتهای بزرگ ملیگرائی است.

ممکن است کسی فکر کند که تنها در اشکال افراطی ناسیونالیسم این ویژگی وجود دارد ولی چنین نیست بلکه ملیگرائی ماهیتا «به گزافه‌گوئی درباره خود وتحقیر دیگران روی می‌آورد. چرا که تا وقتی در مردم یک احساس کاذب افتخار به ملت خود ایجاد ننمایند، چگونه میتوانند ملت را در جهت تعصبی نسبت به خودوموضعگیری در برابر دیگران سوق دهند.

تعصب قومی یا «عصبیه جاهلی»:

ملیگرائی چون بر مبنای غرایز حیوانی انسان قرار دارد و نه بر مبنای عقیده و فکر و آگاهی و شعور، از این جهت بتعصب قومی که آنرا اسلام عصبیه جاهلی «مینامد یکی از ویژگیها و مبانی آن است.

چون فردی تصادفاً در کشور بخصوصی به دنیا آمده است، از این جهت بدون هیچ دلیل او دیگران را پستتر میشمرد یا «دشمن» تلقی میکند. محض از این جهت که یک فرد در اروپا متولد شد و سفیدپوست هست، احیاناً دیگران را پستتر میداند و خود را حق میدهد که سیاهپوست را آماجگاه چپاول و تجاوز قرار دهد، و موازینی را که در رابطه به همپیمانان خود بکار میبرد، نسبت به این دیگری نداشته باشد، حتی یک مرد نابغه جهانی مانند اینشتین چون یهودی است، آلمانی از او منزجر میشود. آلمانی‌بودن یک آلمانی و فرانسوی بودن یک نفر از اهالی فرانسه که هر دو با تصادف طبیعت صورت گرفته نه با انتخاب آگاهانه، هر دو را این حق میدهد که از همدیگر نفرت داشته باشند، عصبیت ملی و نژادی انسان را چنان کور میکند که فکر و سنجش و حس داوری و حس حق و انصاف را کاملاً فلج میسازد و معیارهای دوگانه در رابطه با انسانها بکار میبرد.

آیا چیزی ناروا‌تر و غیرمنطقی و غیرانسانی‌تر از این میتواند باشد که فردی بدکار و مفسد ونالائق، چون از میهن یا ملت ونژاد یا زبان خاصی تعلق دارد بریک فرد نیکو ولائق و مصلح ترجیح داده شود صرفاً بدای اینکه دو کیلومتر از مرز آن سو متولد شده است.

تنها بخاطر، بستگی به ملت یا نژادی ویژه انسان را برتر یا کمتر، خودی یا بیگانه تلقی میکنند بدون اینکه از نظر عمل وتقوی وتعهد وبینش بردیگری ارجحیت داشته باشد. شرافت انسانی، نیکوکاری، همه بی‌ارزش میشوند چون فردی در سرزمین خاصی متولد شده است. مراتب انسانی برمیزان «خاک» و «خون» مورد سنجش قرار میگیرد نه برترازوی عمل وایمان وتقوی وتعهد. به هراندازه حس «ملیت» تقویت شود، تعصب ناروای قومی نیز شدت می‌یابد وبینش انسان در حصار ملیت محدود میگردد. او بدون ارزیابی وداوری عقلانی، بطور عاطفی واحساساتی از هر چیزی که مربوط به «میهن» خود است دفاع میکند وهرآنچه را که خارج از آن است بیگانه، وپستتر بحساب میآورد. بدون درنظر گرفتن حق، از «خودی» جانبداری میکند ودر مقابل دیگری موضعگیری مینماید.

«عصبیه جاهلی» که در اسلام به شدت محکوم شده است همین است. ملیگرائی این «عصبیه» را از نظام غیرانسانی «قبیله‌ای» به ارث برده است ولی آنرا از ابعاد بسی خطرناکتر برخوردار ساخته است.

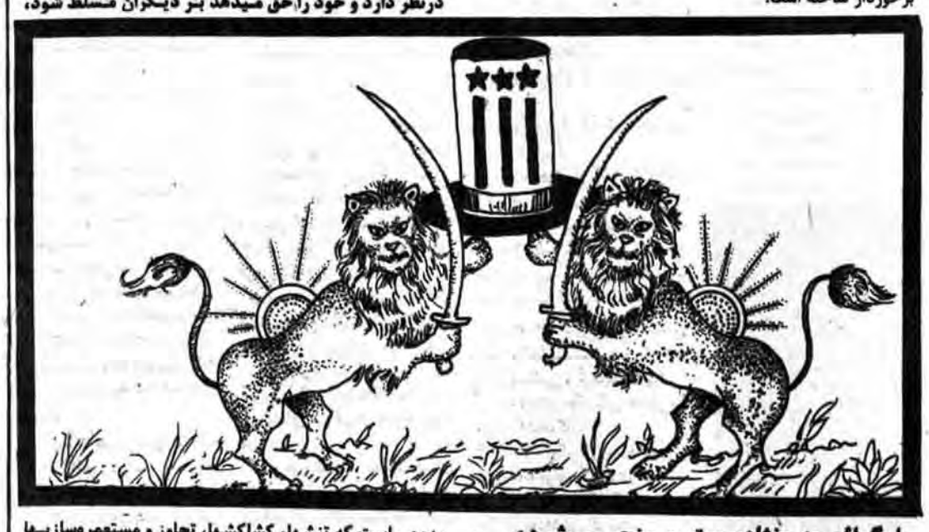

ملیگرائی به «نژادپرستی» منجر می‌شود:

ناسیونالیسم بطور حتمی و اجتناب‌ناپذیر به نژادپرستی و عصبیه نژادی منجر میشود. وقتی ناسیونالیسم میکوشد اساس وحدت را بر پایه همزیستی گروهی خاص در سرزمینی خاص قرار دهد، بخاطر ایجاد تعصب و در آوردن آنان بصورت «واحد مستقل» و مجزا، ناگزیر باید بگوید که شما ایرانی، چنین و چنان هستید و شما ترک، چنین و چنان میباشید و کم‌کم این فکر در افراد آن گروه رواج پیدا میکند که بخاطر خون و محض برای اینکه «ایرانی» یا ترک هستند (بدون توجه به ملاک تقوی و عمل و عقیده، از دیگران برجسته و برترند.

اینگونه احساس ملیگرائی در کشورها و ملل مجاور نیز تولید احساسات مشابهی میکند و بدینسان پیکار و رقابتی مداوم درگیر میشود و تعصب نژادی ضد همدگر شعلور میگردد.

در تاریخ همواره احساسات ملیگرایانه، به نژادپرستی انجامیده است. یونانیان دراوج تمدن خود افراد غیر یونانی را بربری نامیده‌اند. ارسطو میگفت: «طبیعت اراده کرده است «بربر»، برده یونانیان باشد »یهود که پیش از واحد دینی یک واحد ملی، بودند خود را برگزیده خداوند میدانستند، رومیها در اوج تمدن خودمعتقد بودند در کره زمین فقط سه ملت وجود دارد: رومیان، هم پیمانان آنها و وحشیان (غیر رومیان!!).

ناسیونالیسم به استیلاجوئی و مستعمره‌سازی می‌انجامد:-

«استیلاجوئی» و مستعمره‌سازی ناشی از سه عامل بوده است ۱- عصبیه و تعصب شدید. ۲- خودبزرگ‌بینی و احساس برتری بر دیگران. ۳- خودمحوری و تنها در نظر داشتن منافع مادی و سیاسی خود و عدم اعتناء به منافع دیگران.

متأسفانه ناسیونالیسم هرسه ویژگیها را درپی دارد و از همین جهت در طی تاریخ همواره به استیلاجوئی و مستعمره‌سازی منجر شده است.

ملیگرائی زمینه‌ای برای تجاوزها و پیکار و رقابتی مداوم بین ملتها بوده است. و سراسر گیتی را به آشوب و خاک‌وخون میکشد. وقتی هر کشور تنها منافع خود را درنظر دارد و خود را حق میدهد بر دیگران مسلط شود، بدیهی است که تنشها، کشاکشها، تجاوز و مستعمره‌سازیها بدنبال خواهد داشت. برخی فکر میکنند که تنها ناسیونالیسم افراطی چنین است، ولی تاریخ به ما آموخته که ناسیونالیسم سالم و غیرسالم وجود ندارد بلکه هر «ملیگرائی» در نهایت به «شووینیسم» و «راشیسم» می‌انجامد.

ممکن است گمان شود که اگر «میهن‌پرستی» و نژادگرائی، ایجاد تعصب و عصبیه، مینماید و به استیلاطلبی منجر میشود، «دین» و ایدئولوژی، نیز ممکن است چنین باشند، ولی کسانیکه چنین گمان میکنند نکته‌ای ظریف ولی در عین حال بسیار روشنی را نادیده می‌انگارند.

درست است که هر مکتب و ایدئولوژی تعصب، ایجاد مینماید و خود را برتر از مکاتب دیگر می‌پندارد ولی چون مبتنی بر اصالت «خاک» یا «خون» نیست بلکه بر پایه اصالت اندیشه و عقل قراردارد، به کشاکش و درگیری علمی و نظری میتواند بیانجامد، «عقیده» چیزی است که اگر بطور علمی ثابت کنید یا از جاذبه کافی برخوردار باشد تمام انسانها میتوانند به آن به گروند بدون اینکه زوری و تحمیلی در کار باشد. این یک نظام باز است، ولی در مقابل «ملیت» و نژادگرائی نظامی است «بسته» و در آن دیگران نمیتوانند جای بگیرند مگر بعنوان مستعمره، زیردست یا

بقیه‌درصفحه ۹

1- Walter Lacguer: Communism and Nationalism in the middle Eart, London 1950 P8

2- Will Durrant: The Mansions of Philosophg P239

نیازمندیهای عمومی روزنامه جمهوری اسلامی از ۸ صبح الی ۵ بعدازظهر تلفنی آگهی می‌پذیرد تلفن‌های ۳۱۲۹۲۹ و ۳۱۲۹۹۹

شستشوی فرش
قالیشوئی سعادت
خاکبرداری، شستشو، رنگبرداری فرش، و موکت بااصول مذهبی
۵۶۷۷۰۴

قالیشوئی ماژیک ری
۵۵۹۶۵۶

قالیشوئی داودی
۵۵۹۲۸۶
تحویل ۴۸ ساعته با اصول مذهبی

قالیشوئی ماژستیک
خدمتگزار صدیق خانواده‌ها
خشکشوئی موکت، مبل، فرش و نقاشی
۸۹۸۴۶۱
۸۹۳۴۲۶

قالیشوئی و رفوگری توحید
شستشو با اصول مذهبی تحویل در ۴۸ ساعت
۵۵۷۸۶۰

قالیشوئی ماژیک
رفوگری‌ورنگبرداری
۵۵۱۵۰۶

قالیشوئی ایران ماژیک
۵۹۵۵۶۹

لوله کشی گاز
شرکت تام
طرح و اجراء لوله‌کشی گازمنازل و کارخانجات توسط مهندسین مجرب با تایید شرکت ملی گاز ۶۶۸۱۲۱

لوله کشی گاز با تائید شرکت ملی گاز
۸۳۳۷۰۳ کریمی

لوله‌کشی گاز با تائید شرکت ملی گاز
۹۷۹۱۱۳

لوازم منزل
سمساری نجف زاده
همه نوع لوازم منزل و اشیاء لوکس دست دوم خریداریم.
۷۳۷۶۰۱

آسفالت و ایزولاسیون
آسفالت
قیرگونی بام و محوطه با تضمین ۷۸۲۰۰۴

چکشف
نخواهید داشت
ایزولاسیون پشت‌بام بدون کندن عایق قبلی و قیرگونی با تضمین،
شرکت ایزومر
تلفن ۷۶۴۸۴۳- ۷۵۰۶۳۴

آسفالت
قیرگونی بام‌محوطه
ایزولاسیون
با تضمین ۷۹۳۵۶۳

استخدام
سازمان فنی داودی
دونفر لوله کش ماهر نیازمندیم
۶۴۸۱۰۲

مهندسین مشاور برای تکمیل کادر خارج از تهران پیکنفر مهندس راه حداقل ۵ سال سابقه کار نیازمند است ۸۹۷۷۱۷

تعمیرات لوازم خانگی
ایس سرویس
تعمیر انواع یخچال و فریزر
۷۹۳۹۷۸ -۹۶۸۹۴۲

شستشوی مبل و موکت
مدرن کلین
خشکشوئی موکت- مبل
قالی ونظافت منزل
۶۳۸۱۵۰

املاک و مستغلات
کلیه
سریعترین مرکز اجاره ورهن پیچ و رولپلاک و شستشوی‌ساختمان
۸۴۲۳۸۰

تدریس خصوصی
تدریس خصوصی
کلیه دروس با تخفیف مخصوص
۸۹۴۲۲۱
۸۹۴۲۷۰

تعمیر تلویزیون
تعمیر تلویزیون رنگی پارس گروندیک لوه ۲۳۹۳۸۶

تعمیر فوراً در منزل شما با تضمین
فقط تلویزیون رنگی
گروندیک، پارس، بلموند، ناسیونال، آریا، شهاب
۶۳۰۳۳۲

برای ساختمان شما
شرکت ساختمانی (سهامی خاص)
انجام کلیه کارهای ساختمانی ازقبیل اسکلت فلزی، تعمیرات کلی و جزئی و بتون ریزی و غیره تیرچه بلوک سقف نصب داربست فلزی
۷۰۱۴۱۰-۷۹۲۶۲۳

مؤسسه فنی ۱۱۲
تعمیرهمه نوع یخچال و فریزر
۹۶۴۱۹۱

دفتر خانه‌سازی
مقاطعه‌کاری ساختمان تعمیرات ساختمان
۷۰۸۱۷۷

مقاطعه‌کاری ساختمان نوسازی تعمیرات کلی وجزی با نقشه‌مجانی باتمام مصالح بانازلترین قیمت
۹۷۵۷۴۲
۹۷۸۸۲۳

داربست فلزی رولپلاک شرکت سیماساز
۸۴۴۱۳۸

ایتال سقف
فوری ارزان شرکت ساختمانی فوندانسیون
۶۴۰۹۸۵

شوفاژ
شوفاژ گازی دیواری و زمینی با آبگرم مصرفی
۸۳۵۱۵۱
۸۲۴۵۵۱

شرکت بی‌بی‌یان
سرویس‌وتعمیر شوفاژ چیلرفنکوئل با سوخت جدید ارزان فوری
۸۲۶۶۹۴

توجه
ارزانتر از همه جا
فروش لوازم نصب نگهداری و سرویس چیلر شوفاژ سردخانه تبدیل سوخت.
فوری
۹۷۹۱۱۳

سرویس چیلر شوفاژ نصب مشعل گازی لوله کشی
آب سرد و گرم تبدیل سوخت حدید تبدیل اجاق گاز
۸۹۹۲۱۸

معاملات تلفن
خرید وفروش تلفن
در حا ۳۰۳۲۳۶

مرکز خرید و فروش
تلفن ۷۳۵۹۸۱

خرید و فروش
تلفن اکسپرس
۸۵۹۹۴۷

خرید و فروش هر نوع تلفن
۶۶۷۱۷۲-۶۶۲۶۶۲

مرکز خرید و فروش
تلفن در جا ۸۲۹۷۱۷

تزئینات
نقد و اقساط
موکت کفپوش
انواع کاغذ دیواری
لور دراپه و نقاشی ساختمان
۷۶۹۰۷۴

تزئینات اتحاد
موکت، کفپوش
پرده کرکره، لوردراپه
کاغذ دیواری
نقاشی ساختمان
و غیره
۶۴۹۵۵۸
۳۰۰۰۰۴
۳۰۳۶۶۹
۳۵۴۷۳۸

هیجان انگیز و بیسابقه
موکت کاغذ دیواری و نقاشی ساختمان قسطی شد
۷۵۶۴۱۴

افشین
انواع کاغذ دیواری نصب موکت کفپوش و کلیه تزئینات ساختمان نقاشی پذیرفته میشود
کیناتکس ۶۷۲۹۴۱

تعمیرات
فوری سریع‌باسرویس
مجانی
شبانه روزی
سرویس با کادر مجهز
نصب افاف
شوفاژ و فنکوئل
سیمکشی ساختمان
تعمیر دئوترم
سرویس حارو‌برقی
ماشین رختشوئی یخچال، چیله بیک و آبفون
۳۰۰۰۰۴
۳۰۳۶۶۹
شعبه مصدق
شعبه ۱۷ شهریور
۳۶۰۱۵۴

تخلیه‌چاه‌ولوله بازکنی
لوله‌کشی متری دوازده تومان لوله بازکنی یکصدو پنجاه تومان تشخیص یکصدو پنجاه تومان تخلیه چاه تانک کامل ششصد تومان تمام نقاط
۳۵۵۳۳۱

سازمان فنی ستاره
تخلیه‌چاه
لایروبی
تشخیص ترکیدگی
لوله‌بازکنی فوری
کارهای شما را در اسرع وقت در تهران و شهرستانها انجام میدهد
ارزانترازهمه‌جا
۹۲۴۶۳۴

شرکت پیمان
شبانه‌روزی باسرویس
مجانی
خورده کاری و بنائی
تخلیه‌چاه
لجن‌کشی
تشخیص‌ترکیدگی
لوله باکامپیوتر
ترمیم‌بابنائی‌ومصالح
لوله‌بازکنی
۸۳۶۸۹۱

سازمان خدماتی تکنوشمیران
شبانه روزی
تشخیص
باکامپیوتر
لوله‌بازکنی
تخلیه چاه
یکساعته
۲۳۵۴۵۸

تخلیه‌چاه
لوله‌بازکنی فوری
تشخیص
ترکیدگی لوله
ترمیم‌بابنائی‌ومصالح
ارزانتر ازهمه جا
۸۵۱۶۲۹
۸۵۱۶۳۰

شرکت شوش
شبانه روز با سرویس
مجانی
تخلیه چاه
لجن کشی
تشخیص ترکیدگی
لوله با کامپیوتر
ترمیم با بنائی و مصالح
لوله‌بازکنی
۸۳۴۹۶۹

تخلیه‌چاه
لوله‌بازکنی فوری
تشخیص‌ترکیدگی
شوفاژ
۸۵۰۷۲۷
استادمحمود

سرویس به‌تمام نقاط
تخلیه‌چاه
تشخیص ترکیدگی
لوله باکامپیوتر
لوله‌بازکنی
۷۰۷۶۷۰
۳۴۸۸۴۴

تخلیه‌چاه
لوله‌بازکنی
تشخیص ترکیدگی
لوله بابنائی
۹۷۵۷۴۲
۹۷۸۸۲۳

ارزان بدون تعطیل
۱ساعته
تخلیه چاه
تشخیص
ترکیدگی
لوله‌بازکنی
۷۶۱۶۸۱

تشخیص ترکیدگی لوله با ترمیم با دستگاه کامپیوتر
۱۴ ۱۵۲۶-۶۵۰۸۸۶
۶۷۱۵۸۴ -۶۶۳۱۳۲
۳۹۳۵۰۳ -۲۳۱۲۲۷

از سوی گروه پزشکی ستاد انقلاب فرهنگی:

طرح تغییر نظام آموزشی دامپزشکی کشور پیشنهاد شد.

بقیه از صفحه ۵

«طرح آموزشی رده چهار»

بدون تردید لازمه رهائی ازهرگونه قید و وابستگی علمی تربیت افراد متخصص و کاردان در مسائل مختلف علمی در داخل کشور است. جهت نیل بمنظور فوق در رشته دامپزشکی تربیت افراد رده چهار پیشنهاد و موارد زیر مورد توجه قرار گرفت:

الف- اهداف تربیت افراد رده چهار

ب- زمینه‌های خدماتی

ج- شرایط پذیرش داوطلبین

د- محل آموزش

ها- محتوی آموزش.

و- هیئت علمی.

ز- نحوه آموزش.

الف- اهداف تربیت افراد رده چهار:

۱- تامین کادر آموزشی دانشکده‌های دامپزشکی.

۲- تامین کادر پژوهشی مؤسسات تحقیقاتی.

۳- تامین نیروی انسانی متخصص موردنیاز سازمان‌های خدماتی دامپزشکی و رشته‌های وابسته.

ب- زمینه‌های خدماتی:

۱- ارائه آموزش به دانشجویان رده سه.

۲- ارشاد علمی و فنی رده‌های پائین‌تر.

۳- انجام وظایفی همانند وظایف اراد رده سه در حد تخصص.

۴- تهیه و یا مسئولیت اجرای طرحهای تحقیقاتی در زمینه شناخت و حل مسائل مختلف دامپزشکی کشور.

۵- برنامه‌ریزی و ی مسئولیت اجرای برنامه‌ها در زمینه سایر امور مربوط به دام در سطح مملکت.

۶- تهیه و یا مسئولیت اجرای طرحهای تحقیقاتی در زمینه شناخت و حل مسائل مختلف بهداشت عمومی.

ج- پذیرش داوطلبین

برحسب نیاز مملکت عده‌ای از دانش آموختگان رده سه جهت کسب مهارتهای بیشتر در رشته‌های مختلف دامپزشکی با شرایط زیرین انتخاب میگردند:

۱- شرایط داوطلبین

۱-۱- داشتن دانشنامه دکتری دامپزشکی.

تبصره: در موارد خاصی که داوطلب دامپزشک وجود نداشته باشد کمیته تخصصی دامپزشکی وزارت علوم مدارک رشته‌های وابسته را مورد توجه قرار خواهد داد.

۲-۱- میانگین کل سنوات تحصیلی دوره دامپزشکی حداقل ۱۵ (برمبنای ۲۰-۰) یا معادل آن باشد.

۳-۱- داشتن حداقل ۲ سال سابقه کار (به غیراز مدت خدمت سربازی).

۴-۱- آشنائی بایک زبان خارجی درحد بهره‌گیری از متون علمی.

۵-۱- سن محدودیتی ندارد.

۶-۱- جنسیت محدودیتی ندارد.

۲- نحوه گزینش.

گزینش داوطلبین از طریق آزمون صورت میگیرد. آزمون از یک مجرا انجام شده و باید کتبی و شفاهی و عملی برحسب مورد باشد.

داوطلبینی که نمره آزمون آن‌ها حداقل ۷۵ درصد باشد در صورت داشتن شرایط زیرین از امتیازات مربوطه برخوردار میشوند:

اول- آنهائی که سابقه کار با راندمان خوب دارند به ازای هرسال سابقه کار آنها ۳ درصد کل نمره امتیاز داده میشود. حداکثر امتیاز برای این منظور ۱۵ درصد کل نمره خواهد بود.

دوم- آنهائی که سابقه کار، با راندمان متوسط دارند به ازای هرسال سابقه‌کار آنها ۲ درصد کل نمره امتیاز داده میشود. حداکثر امتیاز برای این منظور ۱۰ درصد کل نمره خواهد بود.

تذکر: تمام مراحل پذیرش داوطلبین رده چهار تحت نظارت کمیته تخصصی دامپزشکی متشکل از افراد زیر انجام میپذیرد:

۱- مسئول کمیته تحقیقاتی و معاون آموزشی هر دانشکده.

۲- مسئول کمیته تحقیقاتی و معاون امور اجرائی موسسه رازی

۳- مسئول تحقیقاتی ومعاون امور اجرائی سازمان دامپزشکی.

۴- مسئول تحقیقات انستیتو پاستور.

این شورا بوسیله احکام صادره توسط وزارت علوم رسمیت قانونی پیدا میکند.

۳- تعهد: دانشجویان باید متعهد شوند که بعداز فراغت از تحصیل رده چهار به ازای هرسال تحصیل سه سال در ایران در رشته تخصصی مربوطه فعالیت کنند مستخلفین از قرار فوق موظف به پرداخت وجهی معادل هزینه تحصیلی دوره تخصصی که به تایید وزارت علوم خواهد رسید میباشند. بدیهی است که سنوات خدمت مستخلف در بازپرداخت هزینه تحصیلی منظور خواهد گردید.

تبصره یک: کسانیکه مسئولیتهای غیر حرفه‌ای دولتی را عهده‌دار میشوند سنوات خدمت در اینگونه مشاغل جز مدت تعهد خدمت محسوب نمیگردد.

تبصره دو: سنوات تحصیلی دوره تخصصی جزء مدت تعهد خدمت رده سه محسوب میگردد.

تبصره سه: باقیمانده مدت تعهد خدمت رده سه به تعهد خدمت رده چهار اضافه میگردد.

۴- دانشجویان خارجی:

فعلاً دانشجوی خارجی برای رده چهار پذیرفته نمیشود.

د- محل آموزش:

جهت پرهیز از اتلاف بیت‌المال و هدر داد نیروی انسانی متخصص و دوباره کاری، رشته‌های تخصصی دامپزشکی به گروههای زیرین تقسیم و امر آموزش در مراکز آموزشی و پژوهشی که به تائید وزارت علوم رسیده باشد انجام میگیرد.

۱- گروه دامپزشکی شامل رشته‌های درونی، مامائی، جراحی وطیور که دورهای تخصصی آنها در دانشکده‌های دامپزشکی و موسسات پژوهشی وابسته به امور دام برگزار میشود.

۲- گروه دامپروری شامل رشته‌های پرورش گاو، گوسفند، طیور، تغذیه، ژنتیک و اصلاح نژاد که دوره‌های تخصصی آنها در دانشکده‌های کشاورزی برگزار میگردد.

۳- گروه علوم پایه دامپزشکی شامل رشته‌های تشریح، جنین شناسی، بافت شناسی بیوشمی، فیزیولوژی، فارما کولوژی، آسیب شناسی، میکربشناسی، ویروس شناسی، ایمنی شناسی، انگل شناسی، قارچ شناسی و همه‌گیری شناسی که دوره‌های تخصصی آنها مشترکا با داوطلبان مشابه از دانشکده‌های دیگر گروه پزشکی و علوم در محلهای تعیین شده بوسیله وزارت علوم برگزار میگردد.

۴- گروه علوم مواد غذائی شامل رشته‌های تغذیه، صنایع و بهداشت مواد غذائی با منشاء دامی، صنایع و بهداشت شیر و فرآورده‌های آن که دوره‌های تخصصی آنها مشترکاً با داوطلبین رشته‌های مشابه از دانشکده‌های کشاورزی، تغذیه و بهداشت درمحل‌های تعیین شده بوسیله وزارت علوم برگزار میشود.

هـ- محتوی آموزش:

تعیین محتوی آموزش رشته‌های فوق‌الذکر، سنوات تحصیلی و چگونگی انجام امر تحقیقات به عهده وزارت علوم میباشد.

و- هیئت علمی:

هیئت علمی افراد رده چهار را نیروی انسانی متخصص، محقق ومجرب مملکت که صلاحیت آنها به تائید وزارت علوم رسیده باشد تشکیل میدهد،

تبصره: در موارد ضروری از متخصصین خارجی نیز میتوان دعوت به همکاری کرد.

ز- نحوه آموزش:

نحوه آموزش بصورت گذرانیدن کلاس نظری وعملی وانجام طرح تحقیقاتی در رشته مربوطه که منتهی به تهیه وتدوین پایان نامه تخصصی میشود میباشد.

ضمناً از دانشجویان رده چهار جهت کمک به آموزش عملی دانشجویان رده سه در رشته مربوطه استفاده میشود.

نحوه ارزیابی دانشجویان- دانشجویان رده چهار در پایان هریک از دروس تئوری وعملی موظف به گذرانیدن امتحانات مربوطه میباشند، این دانشجویان در پایان دوره باید از عهده امتحان تخصصی رشته مربوطه برآیند.

تبصره: هر دانشجو موظف به اجرای یک طرح تحقیقاتی در رشته مربوطه میباشد. قبل از شروع طرح تحقیقاتی دانشجو موظف به گذرانیدن کلیه دروس نظری وعملی رشته مربوطه میباشد. دانشجویان رده چهار پس از گذرانیدن پایان نامه تحقیقاتی متخصص شناخته میشوند، کار تحقیقاتی دانشجویان در سمیناری مرکب از افراد زیر ارزیابی میگردد:

۱- مدرسین دوره تخصصی در رشته مربوطه.

۲- متخصصین رشته مربوطه.

۳- سه نفر متخصص رشته مربوطه به انتخاب وزارت علوم.

توضیح اینکه ارزیابی نهائی کار تحقیقاتی دانشجو به عهده سه نفر از متخصصین رشته مربوطه در مملکت که قبلاً توسط وزارت علوم انتخاب شده‌اند میباشد.

تذکر یک: برای اجرای برنامه‌های آموزشی افراد رده چهار تمامی امکانات آموزشی وپژوهشی وابسته به امور دام موجود در مملکت در اختیار مسئولین اجرائی قرار خواهد گرفت.

تذکر دو: به دانشجویان در صورت نگرفتن حقوق یک کمک هزینه از یکی از منابع دولتی یا خصوصی طبق ضوابط دانشجویان دوره تخصصی گروه پزشکی حقوق ماهیانه پرداخت میشود.

مزایای طرح هرمی آموزش دامپزشکی

طرحی که از نظر گذشت دارای مزایای زیرین است.

۱- آموزش حرفه دامپزشکی صرفاً در رابطه با نیاز جامعه است.

۲- افرادی به حرفه دامپزشکی وارد میشوند که با مسائل مربوط به امور دام سنخیت دارند و نسبت به آنها بیگانه نیستند.

۳- همگام با تغییر نوع نیاز جامعه در امور دام از روستا به شهر، شکل ومحتوی آموزش نیز تغییر میکند.

۴- امکان پیشرفت وترقی علمی وشغلی برای رده‌های مختلف فراهم است.

۵- افراد هر رده ضمن انجام مسئولیت اجرائی وظیفه ارشادی نیز بعهده دارند.

۶- افراد رده‌های بالاتر ضمن انجام خدمات اجرائی وارشادی مسئولیت آموزش افراد رده‌های پائین‌تر را نیز بعهده دارند.

«طرح کوتاه مدت»

مقدمه

بدیهی است که تا اجرای برنامه‌های دراز مدت و بهره‌مندی از دانش آموختگان هر یک از رده‌های چهارگانه زمانی قابل توجه طول خواهد کشید و در این مدت کشور از داشتن کادر فنی و کارشناس نه تنها بی‌نیاز نبوده بلکه بسیار محتاج است. لذا جهت جلوگیری از هرگونه خلاء آموزشی و خدماتی طرح کوتاه مدت پیشنهاد میشود. در این طرح فعلا از رده‌های یک و دو صحبتی به میان نیامده و تصمیم گیری در این مورد به تماس مجدد با سازمان دامپزشکی کشور موکول گردیده تا بتوان با اطلاعات هر چه دقیقتر ابعاد مختلف موضوع را مورد توجه قرار داد. بدین جهت در طرح کوتاه مدت بدوا از رده سه سخن رفته و در مرحله بعد چگونگی تربیت افراد رده چهار مورد توجه قرار گرفته است.

طرح کوتاه مدت رده سه

در طرح کوتاه مدت این رده اساس کار همان است که در طرح بلند مدت آمده ولی در قسمتهای مختلف آن تغییراتی بشرح زیر صورت گرفته است.

۱- پذیرش داوطلبین:

۱-۱- شرایط ثبت نام داوطلبین:

در مورد شرایط ثبت نام داوطلبین فقط بند ۱ موضوع ۱ در طرح دراز مدت به این شکل تغییر پیدا کرد که درجه تحصیلی داوطلبان دیپلم تجربی و طبیعی (در نظام قدیم) خواهد بود.

۲-۱- امتیازات افراد واجد شرایط:

از بین داوطلبانی که حداقل ۶۰ درصد کل نمره آزمون را کسب کرده باشند افراد واجد شرایط زیر صاحب امتیاز خواهند بود:

۱- فرزندان روستائیان و عشایر که به آنها ۱ درصد کل نمره امتیاز داده خواهد شد.

۲- آنهائیکه سابقه کار دامپزشکی و دامپروری دارند به ازای هر سال سابقه کار آنها ۱درصد کل نمره امتیاز داده میشود. حداکثر امتیاز برای این منظور ۵ درصد کل نمره خواهد بود.

تبصره یک: امتیاز سابقه کار به کلیه تکنسینها و همچنین دیپلمهای علوم تجربی و طبیعی (نظام قدیم) شاغل در کمیته دامپزشکی جهاد سازندگی تعلق میگیرد.

تبصره دو: مدت سابقه کار باید به تائید جهاد سازندگی و اداره دامپزشکی شهرستان مربوطه رسیده باشد.

تبصره سه: هیچ کارمندی بدون رضایت سازمان متبوع خود نمی‌تواند ثبت نام کند.

بمنظور آشناسازی عملی قبول شدگان در بدو ورود برای مدت یک ماه در دامداریها و مراکز وابسته به امور دام (از اول تا پایان شهریور) کارورزی و بازدید خواهند داشت.

مراکزی که در آنها کارورزی خواهند کرد عبارتند از گاوداری (یک هفته)، گوسفند داری (یک هفته)، مرغداری (یک هفته) و مراکزی که مورد بازدید قرار خواهند گرفت عبارتند از: ۱- کشتارگاه، ۲- انستیتو پاستور، ۳- موسسه رازی، ۴- کارخانه شیر پاستوریزه، ۵- کالباس و سوسیس سازی، ۶- دانشکده دامپزشکی.

تذکر: به داوطلبین شرکت در کنکور با بهره‌گیری از امکانات رادیو تلویزیون به طریق سمعی و بصری باید آگاهی‌های لازم داده شود.

۲- محل آموزش:

محل آموزش در طرح کوتاه مدت دو دانشکده دامپزشکی تهران و شیراز خواهد بود.

۳- اعضاء هیئت علمی و ضوابط گزینش آنها:

۱- ۳- آموزش دانشجویان رده سه به عهده اعضاء هیئت علمی موجود و عده‌ای که طبق ضوابط طرح درازمدت با اصلاح زیرین انتخاب میگردند میباشد:

نداشتن پستهای حساس در رژیم گذشته (وزارت، سفارت، نمایندگی مجلسین مدیریت کل، ریاست دانشگاهها و دانشکده‌ها برحسب مورد).

«طرح کوتاه‌مدت رده چهار»

اول طرح درازمدت رده چهار برای کوتاه‌مدت هم قابل اجرا میباشد فقط در مواردی تغییراتی صورت گرفته که این تغییرات بدین شرح است:

۱- شرایط داوطلبین:

۱-۱- معدل- در طرح کوتاه‌مدت معدل از شرایط داوطلبین حذف شد.

۲-۱- سابقه کار- داشتن حداقل ۲ سال سابقه کار ضروری است. (مدت خدمت سربازی نیز جزء سابقه کار محسوب میشود).

۲- امتیازات افراد واجد شرایط:

در طرح کوتاه‌مدت امتیاز راندمان سابقه کار فقط به کسانی تعلق میگیرد که بیش از ۲ سال سابقه کار داشته باشند. (حداکثر تا ۷ سال).

تبصره: ۲ سال سابقه کار اولیه دارای امتیاز نخواهد بود و به سابقه کار بیش از ۲ سال همانند طرح درازمدت امتیاز تعلق میگیرد.

«بررسی وضعیت دانشجویان موجود»

در مورد دانشجویان موجود مسائل زیر بررسی شده است:

الف- نحوه آموزش

ب- تعداد دانشکده مورد نیاز و مسائل جنبی مربوط به آن

ج- محتوی آموزش

الف- نحوه آموزش:

در مورد دانشجویان موجود کمافی‌السابق نظام واحدی اعمال خواهد شد.

ب- تعداد دانشکده مورد نیاز و مسائل جنبی مربوط به آن:

۱- برای آموزش دانشجویان موجود سه مرکز آموزشی مورد نیاز است که این سه مرکز دانشکده‌های دامپزشکی موجود در تهران، شیراز و ارومیه خواهد بود.

۲- جهت رفع نارسائی‌های آموزشی دانشکده‌های سه‌گانه فوق بهره‌گیری عادلانه از هیئتهای علمی دانشکده‌های دامپزشکی مملکت ضرورتی اجتناب‌ناپذیر دارد. جهت نیل به این هدف توزیع هیئت علمی تحت نظر شورای برنامه‌ریزی واحد انجام میگیرد.

تصمیمات این شورا به وسیله احکام صادره ابلاغ گردیده و اعضاء هیئت علمی موظف به اجرای آن هستند.

۳- در برنامه‌ریزی آموزشی بهره‌گیری از هیئتهای علمی هر دانشکده در اولویت قرار دارد.

۴- ترکیب شورای برنامه‌ریزی آموزشی فوق‌الذکر عبارتست از: معاون آموزشی هر دانشکده به اضافه یک نفر نماینده از مؤسسه رازی و یک نفر از سازمان دامپزشکی کشور که عضویت آنها بوسیله احکام صادره از طرف وزارت علوم رسمیت می‌یابد.

ج- محتوی آموزش:

دروس سالهای مختلف دامپزشکی بشرح زیر در گروههای مختلف درسی قرار گرفته است.

۱- گروه دروس عمومی شامل دروس زیر:

جدول کامل دروس دوره دامپزشکی

۱-۱- زبان خارجه	۶ واحد نظری	-
۲-۱- اقتصاد از دیدگاه اسلام	۲واحد نظری	-
۳-۱- آمار حیاتی	۲ " "	-
۴-۱- بیولوژی عمومی	۴ " "	۲واحدعملی
۵-۱- فیزیک پزشکی	۲ " "	۱ " "

جمع کل واحدهای دروس گروه عمومی ۱۹ واحد (۱۶ واحد نظری و ۳ واحد عملی) میباشد.

۲- گروه علوم پایه دامپزشکی شامل دروس زیر:

۱-۲- کالبدشناسی	۶واحد نظری	۹ واحد عملی
۲-۲- بافت‌شناسی	۲ " "	۳ " "
۳-۲- فیزیولوژی	۶ " "	۲ " "
۴-۲ بیوشیمی	۵ " "	۱ " "
۵-۲- فارماکولوژی	۳ " "	۱ " "

جمع کل واحدهای دروس گروه علوم پایه دامپزشکی ۳۸ واحد (۲۲ واحد عملی و ۱۶ واحد نظری میباشد).

۳- گروه دامپروری شامل دروس زیر:

۱-۳- اصلاح نژاد	۱واحد نظری	-
۲-۳- تغذیه (۱)	۲ " "	-
۳-۳- پرورش زنبور عسل	۱ " "	۱ واحدعملی
۴-۳- پرورش طیور	۲ " "	۱ " "
۵-۳- پرورش گوسفند و بز	۲واحد نظری	۱ " "
۶-۳- پرورش گاو و گاومیش	۲ " "	۱ " "
۷-۳- پرورش سایر دامها	۱ " "	-
۸-۳- تغذیه دام (۲)	۲ " "	۱ " "
۹-۳- دیدگاه اسلام در زمینه تولید و توزیع مصرف		

جمع کل واحدهای دروس گروه دامپروری ۱۸واحد (۱۳ واحد نظری و ۵ واحد عملی) میباشد.

تبصره: تدریس دروس گروه علوم پایه دامپزشکی در دونیمسال دوم و سوم بصورت همزمانی انجام و دروس گروه دامپروری در نیمسال چهارم تدریس خواهد شد.

۴- گروه پاتوبیولوژی شامل دروس زیر:

۱-۴- میکربشناسی عمومی	۲ واحد نظری	۱ واحد عملی
۲-۴- ویروس شناسی عمومی	۱ " "	۱ " "
۳-۴- ایمنی شناسی و سرم شناسی	۱ " "	۲ " "
۴-۴- انگل شناسی وَ قارچ شناسی	۴ " "	۴ " "
۵-۴- اصول همه‌گیری شناسی	۲ " "	—
۶-۴- اصول معاینه دام	-	۱ " "
۷-۴- کلیات جراحی و هوشبری	۲ " "	۱ " "
۸-۴- رادیولوژی	-	۱ " "
۹-۴- آسیب شناسی عمومی	۲ " "	۲ " "
۱۰-۴- سم شناسی	-	۱ " "

جمع کل واحدهای دروس گروه پاتوبیولوژی ۲۸ واحد (۱۴ واحد نظری و ۱۴ واحد عملی) میباشد.

۵- گروه ماهی شناسی و شیلات شامل دروس زیر:

۱-۵- ماهی شناسی عمومی	۱ واحد نظری	۱ واحد عملی
۲-۵- تکثیر و پرورش ماهی	۱ " "	۱ " "
۳-۵- بهداشت و صنایع ماهی ماهی	۱ " "	۱ " "
۴-۵ بیماریهای ماهی	۱ " "	۱ " "

جمع کل واحدهای دروس گروه ماهی شناسی و شیلات ۸ واحد (۴ واحد عملی و ۴ واحد نظری) میباشد.

دروس گروه پاتوبیولوژی و ماهی شناسی و شیلات در نیمسال پنجم و ششم تدریس خواهد شد.

۶- گروه علوم درمانگاهی:

۱-۶- بیماریهای میکربی دام	۳ واحد نظری	-
۲-۶- بیماریهای ویروسی دام	۳ " "	-
۳-۶- بیماریهای انگلی دام	۳ " "	-
۴-۶- بیماریهای غیرعفونی دامهای کوچک۲ "	"	۲ واحد عملی
۵-۶- بیماریهای غیرعفونی دامهای بزرگ ۶ "	"	-
۶-۶- جراحی اختصاصی دام	۲ " "	۲ " "
۷-۶- بیماریهای اندامهای حرکتی	-	۱ " "
۸-۶- بیماریهای طیور	۲ " "	۴ " "
۹-۶-بیماریهای متابولیک واختلالات تغذیه ای	۲ واحد نظری	-
۱۰-۶- کالبد گشائی	-	۳ واحد عملی
۱۱-۶- بیوشیمی درمانگاهی	۱ " "	۱ " "
۱۲-۶- هماتولوژی درمانگاهی	۲ " "	۲ " "
۱۳-۶- آسیب شناسی اختصاصی	۲ " "	۲ " "
۱۴-۶- بیماریهای دستگاه تولید مثل	۳ " "	-
۱۵-۶- مامائی و تلقیح مصنوعی	۲ " "	۲ " "
۱۶-۶- فارماکولوژی کاربردی	۱ " "	۱ " "
۱۷-۶- مسمومیتهای دام	۱ " "	-

جمع کل واحدهای دروس گروه علوم درمانگاهی ۵۲ واحد(۲۳ واحد نظری و ۱۹ واحد عملی) میباشد.

۷- گروه بهداشت مواد غذائی:

۱-۷- صنایع مواد غذائی منشاء دامی	۲ واحد نظری	۱ واحد عملی
۲-۷- کنترل کیفی مواد غذائی با منشاء دامی	۲ " "	۲ " "
۳-۷- بهداشت و بازرسی گوشت	۱ " "	۲ " "

دروس گروه علوم درمانگاهی‌وبهداشت مواد غذائی به ترتیب در سه نیمسال هفتم و هشتم و نهم تدریس خواهند شد.

دانشجویان پس از پایان نیمسال نهم بمدت یکسال در درمانگاه خواهند بود که در بخشهای مختلف بشرح زیر به کار عملی می پردازند:

مامائی ۲ماه فعال، درونی ۲ ماه فعال،جراحی ۱ ماه فعال، طیور ۱ ماه فعال، کالبد گشائی ۱ ماه فعال، پیشنهاد میشود که سه ماه تابستان سال آخر نیز به عملیات درمانگاه دامهای بزرگ اختصاص یابد.

در پایان گرد آورندگان این مجموعه وظیفه مسلم خودمیدانند که مراتب صمیمانه ترین تشکرات قلبی و قدردانی رانسبت به همه آنهایی که چه بطور مستقیم(شرکت در جلسات وابسته) و غیر مستقیم(ارسال نامه، طرح) در شکل گرفتن و محتوی دار شدن این طرح موثر بوده اند ابراز دارند.

والسلام

کمیته تخصصی دامپزشکی گروه پزشکی ستاد انقلاب فرهنگی

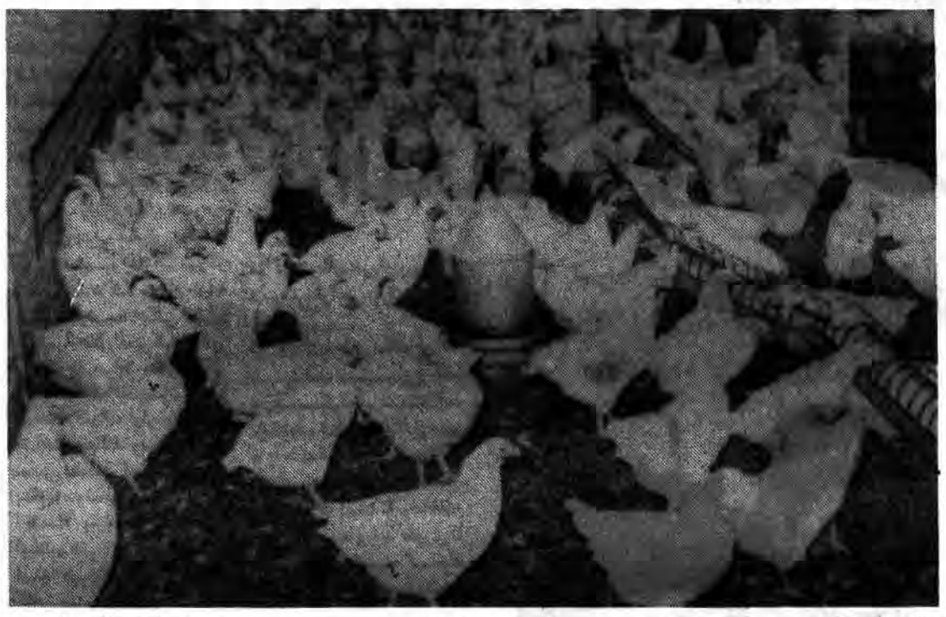

آگهی مزایده

دو شرکت ساختمانی یکدستگاه چراثقال تلسکوپی لورن ۷۵ و یکدستگاه اسکریپر ۶۲۱ و یکدستگاه بولدوزر D9وD8را بفروش می‌رساند.
علاقمندان جهت اطلاع بیشتر و پیشنهاد قیمت با تلفنهای ۶۵۵۷۸۴و ۶۵۶۹۲۷ تماس بگیرند.

مورد نیاز اجاره

یک شرکت بازرگانی دولتی بیک یا دو طبقه آپارتمان ۲۰ اطاقه که محهر به تلفن و خط تلکس باشد و یک انبار ایروله به مساحت ۲۰۰۰ متر میبارمد است تلفن ۸۹۹۰۴۵ داخلی۲۱ از ۸ صبح الی ۴ بعداز ظهر

سازمان توریستی اسیر
مشهد ۶ روز
گشت و زیارت
اقامت در هتل ایران
بازدید از طوس- نیشابور و آثار تاریخی
رفت و برگشت با صبحانه- ناهار- شام
سازمان توریستی پیر ۷۶۷۲۲۵-۷۵۹۸۶۵

توجه دزدگیر توجه
آژیر خطر ودزدگیر الکترونیکی
جهت حفاظت ویلا- آپارتمان مغازه ومراکز مالی
شرکت الکترونیک سرویس تلفن ۸۴۲۳۵۲

آگهی تاسیس شرکت

شرکت تولیدی کشاورزی و پرورش دام کولورد با مسئولیت محدود در تاریخ ۶۰/۳/۱۶ تحت شماره ۱۷۰ دراین اداره به ثبت رسیده و خلاصه شرکتنامه آن بشرح زیر جهت اطلاع عموم آگهی میشود.
۱- موضوع شرکت: انجام کلیه عملیات زراعی و کشاورزی و صادرات و فرآورده‌های مربوط و نیز واردات و صادرات دام و فرآورده‌های شیری.
۲- مرکز اصلی شرکت: سمنان خیابان نظامی ۸۰متری گلستان منزل محمدحسن قاضی‌نژاد.
۳- مبدأ شرکت از ۵۹/۱۲/۱ بمدت نامحدود.
۴- سرمایه شرکت یکمیلیون‌ودویست هزار ریال.
۵- مدیران و دارندگان حق امضاء آقای علی قاضی‌نژاد بسمت مدیر شرکت تعیین که کلیه اسناد و اوراق تعهدآور و عادی شرکت بامضاء مدیر و مهر شرکت خواهد بود.
۱۰۸۳۴ م- الف
عبدالحسین نبوی رئیس شعبه سمنان

آگهی افزایش سرمایه و تغییرات در شرکت سرو نقره‌ای با مسئولیت محدود شماره ثبت ۳۸۰۷۸

برابر صورتجلسه مجمع شرکاء مورخ ۶۰/۳/۱۰ شرکت مذکور: ۱- آقای حسین میرفخرائی با پرداخت مبلغی سهم‌الشرکه خود را به دو میلیون ریال افزایش داد. ۲- آقای احمد فرجی بشناسنامه ۴۰۱ لاهیجان و عبداله کیانوش‌پور بشناسنامه ۳۳ شمیران بترتیب با پرداخت دو میلیون و یک میلیون ریال سهم‌الشرکه بصندوق شرکت در ردیف شرکاء قرار گرفتند. ۳- اسامی شرکاء بشرح زیر است: الف آقای حسین میرفخرائی و آقای فتح‌اله وزیری و احمد فرجی هریک دو میلیون ریال سهم‌الشرکه ب: بانو فرخ غلامعلی فلاح و آقای افشین میرفخرائی و دوشیزه نوشین میرفخرائی و عبداله کیانوش‌پور هریک یک میلیون ریال سهم‌الشرکه ۴- سرمایه شرکت از شش میلیون به ده میلیون ریال افزایش یافت.
اداره ثبت شرکتها و موسسات غیرتجاری تهران

گمشده

کارت موتور بشماره ۵۳۴۴ تهران ۵۶ متعلق به آقای علی بیگی مفقود گردیده از درجه اعتبار ساقط است

دفترچه مالیکت اتومبیل وانت بشماره شهربانی ۷۶۳۸۴ تهران ط مدل ۵۳ آبی رنگ گمشده و از درجه اعتبار ساقط است

دفترچه مالکیت اتومبیل تویوتای کرونا بشماره شهربانی شهربانی ۷۷۳۱۴ تهران ۲۲ مفقود گردیده از درجه اعتبار ساقط است.

دفتر چه مالکیت اتومبیل رنو بشماره شهربانی ۱۱۷۱۲ تهران ۳۶ بنام غلام عباس محمدی مفقود گردیده اعتبار ندارد.

کارت موتور بشماره شهربانی ۴۱۹۷ تهران ۶۵ متعلق به آقای آقاخان خودانیان مفقود شده اعتبار ندارد

سقفهای سالن ساپیان اتومبیل سقف حیاط خلوت نرده‌های حفاظ و اتاقهای پیش ساخته
۸۴۷۶۳۶

فرش امید
خریدفرشهای کهنه و نو جهت صادراتی
حتی جمعه‌ها ۷۵۸۱۴۸

جشن عروسی درتالار آینه امیر
عصرانه کامل ۲۲۰ ریال
عصرانه وشام ۴۰۰ ریال
آدرس: خیابان انقلاب روبروی سینما رویال تالار آینه امیر
تلفن ۳۰۲۸۴۸

شرکت صنعتی و ساختمانی تهران سوله
سازنده ساختمانهای پیش‌ساخته فولادی مخصوص مرغداری، آشیانه هواپیما، انبار.
آدرس: خیابان حافظ بالاتر از چهارراه‌طالقانی شماره ۶۰۱ تلفن ۸۹۶۹۵۳- کارخانه ۵۹۵۴۰۲
نمایندگی همدان- کلینیک ساختمانی ویلا میدان بوعلی تلفن ۳۸۰۰

موسسه نادر تکنیک
تخلیه‌چاه تشخیص ترکیدگی باکامپیوتر
و ترمیم لوله بنائی بامصالح
لوله‌بازکنی
بدون کنده کاری در اسرع وقت
۲۶۶۴۴۶
تلفنهای نیازمندیهای جمهوری اسلامی ۳۱۲۹۹۹-۳۱۲۹۲۹

شرکت‌مهندسی‌وفاه
شبانه روزی باسرویس
مجانی
تخلیه‌چاه لجن‌کشی
تشخیص‌ترکیدگی
لوله باکامپیوتر
ترمیم بابنائی ومصالح
لوله‌بازکنی
۸۲۲۲۸۶
۲۲۴۴۸۴
۸۳۱۷۷۳

شرکت‌آزادی
تخلیه چاه لجن کشی
تشخیص‌ترکیدگی
لوله با کامپیوتر
ترمیم با بنائی
لوله‌بازکنی
۷۳۳۹۰۱

فوری سریع‌با سرویس
مجانی
شبانه‌روزی
سرویس با کادر مجهز
تخلیه‌چاه
بالا بروتی و تراش
تشخیص ترکیدگی
لوله با دستگاه کامپیوتر
ترمیم با بنائی و مصالح
لوله‌بازکنی
با دستگاه تراکم هوا و فشار برقی
۳۰۳۶۶۹
۳۰۰۰۰۴
۳۶۰۱۵۴

تخلیه‌چاه ولایروبی
لوله‌بازکنی - تشخیص
۹۳۰۴۷۲ ۶۶۱۹۶۶
۹۳۸۴۹۷ ۶۴۱۵۶۴
۸۵۲۷۸۸ ۶۶۷۱۴۹
۷۹۰۴۰۶ ۶۶۴۳۱۰
۵۶۲۹۰۴
۵۳۴۴۲۲
۵۳۸۳۲۷

سازمان فنی الهام
شبانه روزی
تخلیه‌چاه
تشخیص
ترکیدگی
باکامپیوتر
و ترمیم لوله بنائی با مصالح
لوله‌بازکنی
۸۳۴۸۸۱
۷۶۶۸۰۰
۷۶۶۷۹۹
شعبه کرج
۲۵۶۰

سازمان خدماتی مرینکو
تشخیص ترکیدگی
لوله آب‌وگاز ارزان
ترمیم و بنائی ارزان
لوله‌بازکنی
تخلیه‌چاه
ارزانتر از همه‌جا
فوری شبانه‌روزی
۶۴۸۹۷۹
۶۴۸۴۳۹
۷۶۶۷۱۳
۷۵۱۸۳۶

مقدمه‌ای بر شطحیات

احمد عزیزی

این روزها به تکرار و بسیار- کتبا و شفاها و تلفنا - بنده را از چهار طرف سئوال باران میکنندکه «شطحیات» یعنی چه؟ البته بنده مقصر این شبهات و چرا کاری‌ها نیستم، زیرا در اولین شماره انتشار شطحیات- حدود یکی دو ماه پیش در جنگ هنری- سیاسی - مفصل به تحلیل و توضیح علل و معنای نامگذاری پرداختهام.

حالیه به اختصار آنچه که رفته را مجددا بعرض خوانندگان عزیز و متشطحین گرامی میرسانم، و امیدوارم که منبعد خوانندگان و خواهندگان و هنری خوانان و روزنامه خوانانِدست از سر کچل ما بردارند و یقه مان را به حال خود رها کنند.

* * *

در مصاحبه‌ای که سال گذشته داشتم گفته بودم که «در بی‌وزنی آهنگ طبیعت را احساس میکنم» راستش را بخواهید بسیاری از متأخرین به توجیه و تاویل! سخن بنده پرداخته بودند که بعله ! فلانی «موج نوئی» است و با ادبیات کهن مخالف است و هوادار شعر سپید و سرخ و آبی... و بنفش و غیره... که البته در اینجا باید به شامهٔ قوی حضرات تبریک بگویم که می‌نخورده مست کرده و هجر ندیده گریبان چاک کرده‌اند، من در زندگی هنریم لااقل اهل برچسب نبوده‌ام و اصلا اتیکت بردار و مارک پذیر نیستم منظور بنده از آن گفته بی ارجی و اهانت به شعر کهن - که حیات حقیقی ادبی بنده بدان وابسته است- نبود، شما بروید آثار حلاج را بخوانید معراجنامه بایزید را، مناجات‌های خواجه عبدالله انصاری را.... کلمات قصار اولیاء وعرفا را، میبینید که عنصر شعریّت وعنصر ادب وهنر درآنان بتمام وکمال وبطرز چشم‌گیری رعایت شده است واینگونه آثار غالبا منثور وبی‌وزن‌اند، منظور بنده از بیوزنی آن «بیوزنی» است که درلسان عرفان اسلامی با «بیخودی» و مستی وسکر حاصل از شراب محبت الهی مترادف وهمراه است.

دراینجا نمیخواهم برای روزنامه بدستان وصاحبان عینک! ودانش نمونه بیاورم بروید مقالات شمس تبریزی، منازل السائرین، طاسین الازلال وفلان واینها را... بخوانید با بنده همدل و همزبان شوید.

میبینید که این نظربا «شعرسپید الحادی» وشعر دست وپابریده ومجروح پس از نیما تومنی یک قرآن فرق دارد اینجانب منظور داشتم بدان وسیله بابی‌بروی فرهنگ غنی واصیل اسلامی بازکنم الان هم که میبینید شطحیات اینجانب بطور مرتب- وگاه بی‌برنامه چاپیده! میشوند تنها بعلت اصرار دوستان واقبال معاصران وتشویق ناظران ودست اندرشعران! است.

شاعرکان سپید سرای امروز یکی دوتصویر بالنسبه خوب را که از اینطرف وآنطرف کش رفتندبه شکل رقت‌بار وغم‌انگیزی زیرهم چیده واسم آن را هم با کمال پرروئی «شعرامروز!» میگذارند یکی دیگر از انگیزه های اینجانب درانتشار شطحیات، ایجاد «جوخیطی» و «دماغ‌سوختگی ادبی» برای حضرات مترقی مزبور میباشد، هرشطح بنده را اگر بخواهید مثله کنید به اندازه آثار هرکدام از متشاعران نامبرده خواهد بود، والبته به شهادت نامه‌های فراوانی که بدست‌بنده‌میرسد وتشو... ...ستی و سیمی، شطحیات بسی زیباترومقبول‌تر ازلاطائلات مزبور بین هنرخوانان و ادب خواهان جاباز کرده آنسانکه بسیاری ازافاضل و اراذل را به تقلید ناشیانه و زیراکس کاری‌های ریزشعری کشانده است.

در اورادالاحباب خواندم که شطح درلغت و استعمال سخنی راگویند که ازغلبه و غایت سکرعندالوصل و عندالمنزل برزبان عارفان جاریمیشود و هم اینکه ممکن است این سخنان باطریقت و شریعت منطبق نباشند، و بنظرناحق جلوه کنند اما حالی که موجب آن سخن شده حالی حق است، این شطحیات را «نی قبول باید کردن و نی رد شاید کردن....» گویانخستین عارفیکه شطح گفته است روزبهان بقلی بوده، و برجسته‌ترین شطح‌گویان عالم عرفان ابایزید بسطامی و حسین‌بن منصور حلاج میباشند. که درجاافتادگی- باواماندگی- اشتباه نشود شطحیات سهم عمده داشته‌اند، البته بنده هیچ ادعائی درزمینه عرفان و حتی عرفان نظری ندارم لکن اهتمام برآن دارم تاعنایت به فرهنگ اسلامی کهن و اقبال ادب عرفانی رواج بیشتری یابد و ادب الحادی- که اگروقتی بود و حالی به تعلیل و تحلیل مفصل و منظم آن انشاء... خواهم پرداخت-این آخرین نفسهای محتضر راهم نکشد و مرده‌شوربیچاره رابیش از این معطل نسازد.

نکته دیگر آنکه، من این شطحیات راشعر- آنگونه که از حافظ و مولانا دیده و خوانده‌اید- نمیدانم و عمیقا به وزن و قافیه معتقدم، غزل و قصیده و رباعی‌رالبته بنده نظربه جنبه عرفانی ادب پارسی دارم- «شعر» دانسته و آثاربیوزن و منثورعرفاء و سالکان را«شطح» میدانم و میخوانم ومنظور از این نامگذاری نیز همین بوده است که اولا مرزبین شعر وشطح مخدوش نشود و هم در این عصر شدت و عسرت و عصراه واسف، عصر بشر خدانشناس کامپیوتر زدهٔ مضاعف! بشر طبیعت گریز دودپسند، یادآور از دست رفته‌های بزرگ انسانی و رنج‌های ظریف معنوی بشر باشم، اینجانب نمیداند در این طریق تا چه حدودی موفق بوده‌ام، اما این را لااقل میدانم وبدان اتقان وایمان دارم که شطحیات فریاد دردآلوده و خداخواه وآسمان جوی عارف تن خسته ودل سوخته است که در هرعصر وزمانی خاطر اهل باطن را منبسط و اهل ظاهر را مضطرب ساخته است و از خدای تبارک وتعالی میخواهم که «سینه شرحه‌شرحه از فراق» مرابیش از این شوراشتیاق بخشد.

در خاتمه با همه طالبان وصفحه نوردان! سخنی بی‌طنز وبه جد میگویم وبیش از این مزاحم نمیشوم وآن مشکل و رنج والم ودرد نورسیده‌ایست که بتازگی آتش برخرمن خان و مان وجانم افکنده است،آن درد را گفتن نتوانم تنها از پاکان ونیکانی که قطعاً در حین مطالعه وتحقیق وتتبع بی‌وضو نیستند، استدعا دارم که براین عبد عاثر وبنده فاجر منت نهاده و وی را دعا کنند باشد که بحررحمت الهی بجوش آید و آن «غایب از نظر» آن «رفته دیری در سفر» را ... اللهم انی اعوذبک من تواترالاحزان وطوارق الحدثان، یاذاالعفو و الرضوان و صل الله علی محمد وآله الی یوم الدین من الان.

۱۳۶۰/۵/۱۹

الشطحیات

نی‌نی کوچولو

به پاس شبهای روشنی که به مرداب پیوست؟ برای دقایق درختکاری شده احساس، ثانیه‌های بارور درون، تقدیم به آن نگاه‌های گاه قشنگ! آن حرفهای گاه درست!

برای آن نیمه فرشته شیطانزاد! آن گل بی‌گلدان! آن هم خورشید کرده غروب! آن سبز سیاه! و آرزوئی که به دل‌هامان ماند!

ودیده چنان به دریا مانند‌ه است که آوای مرغان بحری را برآن توان شنید، تنگاتنگا!

بین ابرهای تیره سرگردانم! برقی درمن نمیگیرد، درشهر شما گناهکاران را چگونه حلال میکنند؟ دریچه نفرین را ببند که رنجمایه انسان منم! و چیزی برای فناشدن از من باقی نیست:

* * *

فرزند نادیده‌ام! شبها درکنار گاهواره برنیفراشته‌ات تا سحر بیدار میمانم، و برایت از آن زمزمه‌های خاموش سرمیدهم تا به خواب فروروی!

دلم میخواست روزی مرا ادامه دهی، به راههائی که من حسرت رفتنشان را بگور خواهم برد گام نهی! از آن فواره‌هائی که یکبار فرصت دیدارشان را نیافتم، مقبره‌ای برایم بسازی! تا درسحرگاهان ابدی ترانه‌های ناسروده مرا تکرار کنند! دلم میخواست اندوه پنهانم را تو برای نسل آتی بازگو میکردی،

فرزند فرداندیده من! جای خالی تو درعکس‌ها محسوس است، تصاویر مرا ایکاش لبخندهای تورنگ سحر میداد.

من بسیاری دردبوده‌ام، تو فراوان شادی را سزاوارم، لرزش بی‌آرام قلب من، گواه خواهش بدفرجام تست! ترا بین وجود و عدم، لب پرتگاه امکان کشتند! خون ناریخته معصومت را از که طلب کنم؟

بدون شک روزی بخاری ترا گرم میکرد، از پستانی شیرمیخوردی! چشمی تا صبح برایت بیداری میخواند، اما افسوس! که جای خالی ترا از حجمی گس، از جسمی سنگین پر کردند! گوری کوچک ساختند تا تو برای همیشه درآن استراحت کنی، تو اگر میبودی، پیوند برنگ دیگری بود، محبت، طعم تندش را ظاهر میکرد، عشق آن حالت‌تبدارش را درمییافت! تو دربی من‌های کوتاه و بلند، جای من را پر میکردی! عکس من را با قابش گاه گاهی با لبخندی میخواندی! من چه شب‌هائی را با بی‌تو بسر بردم، گفتم روزی میآئی، با خود گل میآری! شب را آبی میکردی، و تبسم را جریان میدادی!

جای شیون ناباورت تا ابدبراین چهره خواهد ماند!

تو گواه سرگردانی من باش! ای روح درراه! مسافر شهر دروازه بسته فردا! فرزند هرگز! پسر ناممکن! میوه نارسیده بابا! ساقه سربر نیاورده خزان دیده! ای شاخه نارسته! بشکسته! رؤیای شیرین حتم شده با کابوس! حواب آشفته من! دنباله تنهائی و شیدائی‌هایم! ای درآینده کمرنگ افتاده! دربودن بیرنگ افتاده! ای طفل سراب! آسوده بخواب!

بیش از آنکه قالب تن گیری! آن غزلهای مدیترانه‌ای را برایت آماده ساختم! قسمتی از قلبم را خالی کردم، قلمم را دربعضی کاغذها، به تو آغشتم، درآغوش باز من ای شبح کوچک! ای وامانده براه، آرام گیر!

بگذار پدرخسته، درتمنای صورتی رنگ تو دمی بیاساید! بگذار تا رسم بیخود دلخوش بودن را از یاد برم،

درحسرتم که گریه نیمه شبان تو یکبار نیز نیایش تاریک مرا برهم نزد! درانتظار فریاد خام تو با صداهای بیگانه نمی‌سازم، پوست می‌اندازم هردم، غم تو رنگی دیگر دارد، با من آهنگی دیگر دارد، تو مرا میدانی ای ناکرده گناه! نارفته به راه! ای کودک آه! دستم میلرزد! درتالابی از خون جگر افتاده‌ام بعد از آن هجران! آن درد! بعد از آن شب سرد!

تنهایم! تنهایم! معصومی رسوایم! و تو، اینجائی! آنجائی، گویا درهرجائی! اما میدانم، میدانم بی‌مائی! کویا رائی! ای پنهانی درپیدائی! کی میآئی؟

ای که درمن بودی! بی من با من بودی! شاهد باش! براین حسرت رنگ! این سینه تنگ! این زخم پلنگ! این لحظه بی‌آهنگ! این دم پرنیرنگ!

●●●

درآا ز خیمه درآ ! که‌هراس بادیه‌ام هست، وغمگنامه حدیثی دردل پنهان دارم که خاطره بیستون راازیادها خواهد برد، دربادهای پریشان، درکویر بی‌سایه تنهائی، آن شبح سرگردان منم، آن روح غریب! آن آتشفشان خاموش! آن کوه مذاب خاطره‌های داغ! آه ای رفته!کدام کوزه عطش‌های مرا زین پس پاسخگو خواهد بود؟ آه ای غایب! ای قایق! دریا طوفانیست، من بیمارم! وغریبانه بهت آهن وآتش راکه بی توغولهائی بلعنده‌اند- باور نمیکنم! اشک من! ناچکیده بمان! که فصل فراق طولانیست وتسلسل دردها درراهست!

آن دسته گل برگس راباد! آن سربرشانه ربا را! دردا! دردا! بی اومیاید فردا! وصمیمانه گریستم، چون ابراشک باریدم، چون بحر آه جوشیدم، دستی ازآن آستین مهربان، بدرآمد اماپاداش راستگوئیم راچه داد؟ سیلی‌تلخی‌که: بمیر! سرگردان مه آلود! برو تردید قشنگ !

من ازآن آستین ،نوازشم آرزوست! نرمش ونیایشم آرزوست! من ازآن دست، توقع گل دارم، وتوبه آن لحظه شبیه نبودی! آن توبودی! مشتی خاکستر بود! اوحشمی بی در وپیکر بود! دستی بیرحم، دستی ابتر بود!

قصه‌واره

از : سید مهدی شجاعی

مدتی است تظاهرات نفس لوامه درقلبش پایه‌های حکومت نفس اماره راتضعیف کرده است، بخصوص که دیگر ازعوامل ونیروهای انتظامی نفس اماره کاری ساخته نیست.

طیف وسیع نیروی لوامه درتلاشند که زمینه رابرای ورود نفس مطمئنه فراهم کنند، امانفس مطمئنه پیغام داده است که شر نفس اماره کم نشود وارد نخواهد شد.

هرچند قوای مسلحه مزدور نفس اماره بسیار بی‌عرضه تشریف داشته باشند امااتحاد شوم ناجوانمردانه، مخفی ودرعین حال آشکار هوای نفس باامپریالیزم بیرون کار رامشکل کرده است. لحظات خوبی منبع آب جبهه‌شان راپرکرده بود، حیف که باآمدن فرمانده تبخیر شد. امااوهنوز قدری ازآن آب رادردهان مزمزه میکند وچوب ممکن بدست گرفته وپرنده هرگز رانمی‌گذارد که بربام خانه بنشیند ونیمه خالی لیوان شاید راتحمل نمی‌کند ودور وبرکوچه باید می‌پلکد ومزاحم حتماً میشود وبه لبخند گهگاه اوازسرسیری قناعت میکند وبه افسوس سعی میکند که بدوبیراه بگوید، ونمی‌گذارد گربه احتمالا برسرغذای قطعاً اوبنشیند.

اینها هیچکدام به اندازه کافی مهم نیست

مهم اینست که مدت مدید کوتاهی است که ازدودکش چادرش که درجنگل آتش گرفته نصب شده است دود گناه برنخواسته است.

هرچند که این مسئله باعث شده که مدتها برسرسنگ سرهنگی درکوچه ارتش چمباتمه بزند وکسی اورابه خیابان سرتیپی راهنمائی نکند ودربن بست عراق سران ارتشی آنچنان که باید به اوصباح الخیر نگویند. اما در عوض این دوپائی که برای به چاه افتادن داشت و از او گرفته‌اند بالهای کوچکی برای پریدن آرام‌آرام دارند بر روی تنه‌اش سبز میشوند و این برای افتخار، خیلی بزرگ است. زن و بچه‌اش هرازگاه از سوراخهای سنگر وارد میشوند و برایش عربی میرقصند که قیدش را بزنند و از تصمیمی که دارد منصرفش کنند. اما او گول گربه رقصانی‌های دوست و دشمن را نمی‌خورد، او طناب بادبان را کشیده است و خدا اگر خودش را به او نشان نداده بود، یا یک چشمه برایش نیامده بود هرگز طناب بادبان را نمی‌کشید. هرچند که عراق، عرق کرده باشد- از نوع شرم و کاظمین کظم غیظ کند و چشم بصیرت بصره کور شده باشد و در باغهای بغداد کبوتران بغ‌بغو نکنند و سامره سائلی کند.

اینها هیچکدام عامل سردرگمی او نیست، او گرفتار جنگ داخلی است. تمام سینماها و مشروب‌فروشی‌های داخلی او به آتش کشیده شده است و زنان فاحشه شهرش جذام گرفته‌اند و از تنها گلدسته مسجدش که تازه مرمت شده است، خدا خودش اذان میگوید و انگار هرچه سوراخ درجه ارتشی روی شانه بزرگتر باشد مار مهیبتری از آن بیرون می‌آید.

و این‌ها پیروزیهای خوبی هستند که دشمن دوست به آنها دست یافته است. بخصوص که اصلاً این او و دوستان دشمنش نیستند که در جبهه دشمنان دوست پیشروی کرده‌اند، این دشمنان دوست هستند که مراکز فرماندهی او و بیشتر همسنگرانش را تسخیر کرده‌اند.

اما گلوله‌های مکدری که به اسم منور از قلب همسنگرانش متصاعد میشوند، قدرت نورانی شدن او را منعکس نمی‌کنند، و دردآور است که هیچکدام از این زنگارها آینه نگرفته‌اند. ولی با جسم هم باید طوری تا کرد که بوسیله گلوله همسنگران دو تا نشود، هرچند روح بایکتا، یکی میشود. اما او هنوز بیشتر از چهل برف را پارو نکرده وبیشتر از چهل بهار را نچریده است ولی همین مدت هم تنش را برای رفتن سنگین کرده است. لیکن در عفونت ماندن هم لذتی است، هرچند که به اندازه بلوغ رفتن نیست. وبین رفتن وماندن اگر بماند کپک میزند وسمی میشود و برای گاو شدن خطرناک است.

به جبهه مقابل موافق اگر بپیوندد شاید نردبان سرهنگی را از زیر پایش بکشند و به زمین بیفتد وپوزه‌اش با خاک روبوسی کند ولی همینقدر که به خرپشته سرتیپی نرسیده برفهای امید هنوز آب نشده است. واستخاره برای جائی است که هر دو طرف تاریک باشد. وتفنگ مخالف مقابل ودل موافق مقابل عجیب روشن است.

ومبادا که این مختصر انعکاس اسباب گرفتاری بشود، که میشود، که بشود، بالاخره یک روز بیاید بشود. چرا که وجدان از قیلوله برخاسته است، هرچند که همین مدت هم خواب پریشان دیده است وخواب دیده است که خواب است وبیدار نیست ووقتی وجدان بیدار شده دل هنوز خمیازه میکشیده وذهن دهن دره میکرده است. رختخواب عجیب خواب‌آور است وخواب. رختخواب می‌آورد وخواب رختخواب طولانی است وهیچ جا حساب نمی‌شود اما لحظه‌های بیداری با بهره‌های چند درصد پس‌انداز میشود. وبرای مبادا بدرد میخورد. وچه خوب که برای همین روز گوشه پلک بیداری رابازگذاشته وشیشه قرصهای خواب آور رانگاهداشته است که امروز بتواند آنرا بشکندوزیر پای پلک بیداری له کند. تاخرده‌های آن به پلک فرو برود وبیدارترش کند.

وزندگی چه شیرینی تلخی دارد وانتخاب چه معجون عجیبی است که هرکه یک میلیمتر هم که بیدار باشد باید یک جرعه ازآن بخورد وهای های گریه کندو هی هی زجر بکشد.

نباید بدی‌ها روی دامن خوبی‌ها ترشح شود ولکه بیندازد اماچه میشود کرد که صدای قطره‌های آن، کبوتر چرت راازقفس دل میپراند. واین حسن زجرآوری است که درفرهنگ بیداری مقابل لغت زندگی، جاخوش کرده است.

کبریت عشق اگر بی‌خطر باشد که آتش نمی‌گیرد ودلیلی اگر برای زنده ماندن نبود قطعاً باید مرد.

ورنگ شب هم ازکاری که میخواهد بکند دارد میپرد واگر بپرد تازه زمانی است که کاری نمیتواند بکند، هرکاری که میخواهد بکند باید طوری باشد که شب نفهمد ونترسد وسفیدی یازردی صبح مشخص نشود.

به اوگفته بودند که اگر کسی بخواهد برود وبفهمند که رفتن رامیخواهد، اگر چه باکفش نتوانستن، قبل ازآنکه قدم ازقدم بردارد چه رسد به اینکه به مرز برسد آنچنان خواهندش کشت که قلبش قیمه قیمه شود وآنچنان شکم به لگدش خواهند که پایش ازدرد پاره شود.

وآنچنان چانه به مشتش خواهند کوفت که بیچاره شود وآنچنان دمار از روزگارش درخواهند آورد که هیچ دمارسازی نتواند آنرا جا بیندازد.

افکار، بیراهه میروند، هوای دل را باید داشت وبدنبال دل راه باید افتاد واگر زمینه برای هوای دل آماده نباشد، چشمهایش چهار تا باید آماده شود.

اما اگر زبانش را نفهمند چه؟ او عربی فکر میکند وآنان عجمی محبت، فکری بین‌المللی برای این مسئله باید کرد ولی خدا که عربی وعجمی خدائی نمی‌کند. هموکه رفتن را در دل انداخته است رسیدن را از دل درخواهد آورد.

حالا که استارت دل زده شده است باید راه افتاد و گونه صدایش همه را بیدار میکند و رسوائی بار می‌آورد و افسوس که ماشین دل اینهمه در سرازیری هوا تابحال رها شده است و سربالائی این کوه را نمی‌کشد و دنبال تونل توجیه می‌گردد. کاش صفر کیلومتر بود، بدون نمره و بیمه. ولی اگر دو سه بار لااقل تپه را تجربه نکرده باشی که از قله بالا نمی‌توانی بروی، هر چقدر هم که تازه نفس باشی و بوی بهار قلقکت داده باشد. وخدا نکند که صدای خروس صلای صبح باشد. خدا کند که ...

قوقولی‌قوی دیروز باشد

وگرنه در روز روشن که اصل شناسنامه را نمی‌شود به پرونده جبهه مخالف همسنگران الحاق کرد.

اما جاده میان برتو کل مگر برای چیست؟!

آدم چقدر باید در باتلاق بدبختی شنایش خوب شده باشد که به وکالت خدا هم اعتماد نکند. او به همان اندازه که نمی‌خواسته است بیچاره باشد بیچاره نشده است.

او حتی آنقدر رشد کرده است که دستش به خرماهای نخل شهامت میرسد و میتواند گلیم نجابت خود را قبل از آنکه کاملا خیس شود از آب بیرون بکشد.

اما گل توکل در آب یقین تازه میماند. و خدا نکند که آب یقین گل آلود شود. و تحیّر به سوار شدن بر روی شترمست میماند. اگر برروی چمنهای نرم و فطرت خودت را از او جدا نکنی ترا در ظلمت شب به صخره‌های سخت شقاوت خواهد زد و بزرگترین عضوی که میماند گوش درازی است که تا بحال صداها در آن پیچیده و هیچگاه ننشسته است.

و در چهارراه چه کنم، هر چه چمباتمه بزنی، چلوکباب هیچوقت نمی‌دهند.

رنگ از روی شب پریده است و عامل برفک دهان شب گرد باد زمان است که عقربه‌ها را بیخود و بی‌جهت بدور خویش میگرداند و فضای محدود بیابان را از تمانده‌های سیگار پر میکند.

او در خویش میرود و راه او را میبرد. او در درون سیر میکند و اسب راه چهارنعل او را به پیش میراند او بدنبال خویش میگردد و راه او را بسوی خدا میبرد. در پارچه سفید بیابان لکه‌لکه سنگرهای خودی نه، خودی قدیم و بیگانه جدید هم نه، لکه‌لکه جای سنگرهای همیشه بیگانه است. پاره سنگهائی بیجان و بی‌احساس، لکه‌های ننگ همیشه دامن چین‌دار تاریخ، و آیا او اینهمه مدت نفهمیده است اینرا؟ فهمیده است اما به روی خود نیاورده یا آورده، اما بیشتر به درون خود آورده، هرچه که نمی‌شود بزند. در درون فریاد میکشیده.

هرشب یک شیشه پراشک درد میریخته اما هیچ دستمال پاسخی آنرا پاک نمی‌کرده.

آیا کسی صدای پای اسب راه را نمی‌شنود؟ صدای پای پیاده عشق در بیابان درون پیچیده است، در گوش کسی زنگ نمی‌زند؟ براستی آیا هیچکس او را نمی‌بیند؟ او که از جاده عادت نمی‌رود، او که لقمه‌های راه را با سرعت همیشه نمی‌جود. او دارد هروله میکند.

چرا پیش توجه کسی او را نمی‌گزد؟ چرا کسی برایش پشت پا نمی‌اندازد؟ چرا شیشه تنه‌اش به سنگ هیچ تنه‌ای اصابت نمی‌کند؟ چرا صدای کاروان عشق را کسی نمی‌شنود؟ چرا فقط او را می‌برند؟ چرا هیچکس دیگر نمی‌آورد؟ چرا در کویر چشم هیچکس دیگر باران نمی‌آید؟ چرا هیچکس بوی عشق را استشمام نمی‌کند؟ چرا شاخ و برگهای کسی دیگر دراین طوفان اشتیاق نمی‌شکند؟

چرا کسی همراه او نمی‌رقصد؟ چرا همه مرده‌اند؟ چرا سیل تطهیر، عرقگیر کسی را نمی‌شوید؟ چرا این آتش فقط برای اوست؟ چرا کسی دیگر را نمی‌سوزاند، حتی گرم نمی‌کند؟ چرا دیگران همه منجمدند چرا یخ‌هایشان وا نمی‌شود؟ چرا آب نمی‌شوند؟ چرا جاری نمی‌شوند؟ چرا هیچکس نیست؟ هست؟ نه، نیست؟ باشد، نباشد چه فرق میکند. اما هیچکس نیست، خلوت و خالی است، سوت و کور، حتی کوهی هم نیست که جواب فحشهای آدم را بدهد، بیابان است، انگار نه انگار کسی به اسم جبهه در اینجا زندگی میکند، از لاک‌پشت‌های سنگر خبری نیست. انگار نه انگار گوسفندهای عراقی در اینجا می‌چریده‌اند. انگار نه انگار اینهمه در دل فحش میخواند و به فرمانده نفرین قوت میکرده‌اند اوله، چقدر گلهای خوشبوی فلزی از جبهه دوست می‌آید. گلهای سرخ آتشین، گلهای پنج شاخه لوستر، چهل چراغ. اما چرا هیچ گلی در باغچه قلب او نمی‌نشیند؟ چرا هیچ لوستری سقف سرش را آویزان نمی‌کند.

نه، اما نباید از باغ آشنا گلی چید، گلهای باغ دشمن غنیمتند.

مژه‌های پایش همه شکسته‌اند، مفاصل چشمانش مفصلاً درد گرفته‌اند، قوزک دهانش از تشنگی در شرف موت است. تحمل کشاله‌های انگشتان پایش تمام شده است. ضربان پاهایش تندتر شده است. قلبش به نشانه اعتراض به فضای بیرون مشت میشود و در هوا بالا و پائین میرود و شعار میدهد.

هرچه که به جبهه عشق نزدیکتر میشود. شعارها علنی‌تر میشود، هرچه که فاصله‌اش با سنگرهای ایمان کمتر میشود، عشقش به این سنگرها فزونی می‌یابد. هرچه که بیشتر بوی شهادت را استشمام میکند سرش داغتر میشود.

هرچه که به سرزمین خمینی نزدیکتر میشود شعله‌های عشق حسینی فراتر میرود.

او از مرز نه، مرز از او عبور میکند واو را در خورجین خود جا میدهد. این مرز آنچنان باید گسترده باشد که هرکه را در هر کجای جهان جرعه‌ای از عطش بنوشاند ولباسی از عریانی بپوشاند واینچنین که پیش میرود چنان خواهد کرد.

آرام آرام دستمال سفیدی از جیبش سرک می‌کشد وخود را در بغل دستهای او می‌اندازد ودستهایش را بالا میبرد ودر هوا تکان میدهد.

تظاهرات قلب از کوچه پس کوچه‌های نای وحنجره عبور میکند، به خیابان دهان میرسد ودرهای محکم دندانها را با صدای دلخراشی برروی لولا میچرخاند، پرده‌های لب را کنار میزند وخود را با همه قوا در شاهراه دوست رها میکند: اناالمسلم، اناالمسلم ، سیدنا الخمینی، سیدنا الخمینی.

نسیم آشنائی عشق او وکلمه رمز فاش وعلنی خمینی شاخه‌های درخت تنومند پاسداران را میگشاید. واو یک بغل توبه را چطور بین اینهمه دستهای گشاده اجابت تقسیم کند.

همه حلقه اجابت بدور گردنش می‌افکنند، یکی عرقهایش را خشک نمی‌کند، می‌چشد.

یکی غبار پایش را پاک، نه، سرمه میکشد.

شمع را آیا کسی دیده است که گرد پروانه بگردد وحال بپرسد... وچنین شده است.

یکی میهمان خسته را آب می‌آورد واو ناله میکند:

آب تشنگی نمی‌کنم، عطش سئوال مرا جرعه پاسخی دهید!الله‌اکبر چگونه سلاحی است وپاسدار چگونه سربازی؟!...

بقیه‌درصفحه ۹

در التهاب سئوال و آبی و رجعت و پنجره و عروج شبنم

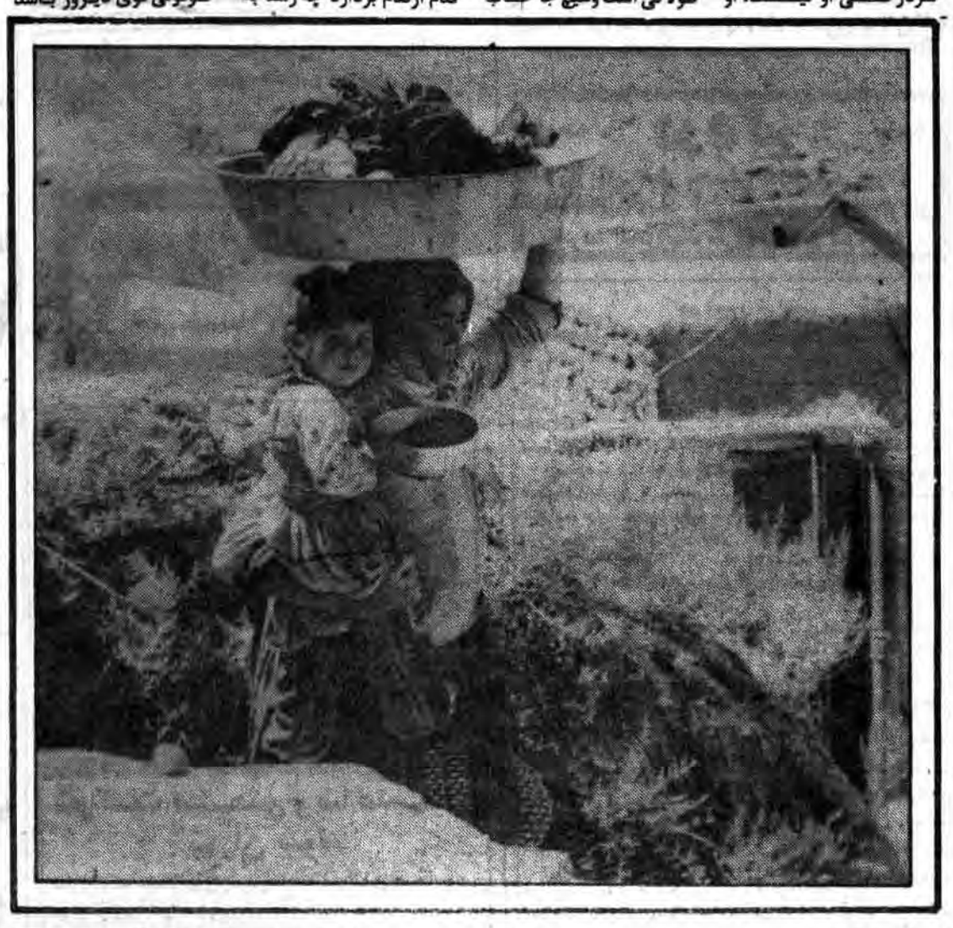

نقدحال

عکاس محمد رضا بهار ناز

با سخنان رئیس جمهور:

سمینارطرح داروهای ژنریک گشایش یافت

سمینار نظام نوین داروئی کشور صبح دیروز باحضور آقای رجائی رئیس‌جمهور، دکتر منافی وزیر بهداری، سرپرست هلال‌احمر و گروهی از اعضای جامعه‌ی داروسازان و روسای دانشکده‌های پزشکی در تالار اجتماعات بیمارستان فیروزگر آغاز بکار کرد.

بگزارش خبرنگار واحد مرکزی خبر دراین سمینار که با تلاوت آیاتی از کلام‌ا... مجید شروع شد دکتر منافی وزیر بهداری ضمن خیرمقدم به حاضرین هدف ازتشکیل این سمینار‌را توجیه طرح «ژنریک» اعلام کرد و گفت دررژیم گذشته همه چیز جنبه‌ی تجاری داشت منجمله دارو. اما بعد از انقلاب تلاش ما براین است که دست استثمارگر کوتاه شود و مستضعفین بحق خود برسند. وی افزود: براساس این طرح دیگر داروها با نام تجارتی آنها عرضه نخواهند شد بلکه با نام شیمیائی آنها به بازار مصرف عرضه میشوند.

وی در توضیح بیشتر این طرح گفت پس از بررسی داروهای موجود در بازار معلوم شد که بیش از چهارهزار قلم دارو درکشور عرضه میشود که اکثر آنها ترکیب مشابهی دارند وتنها با مارکهای تجاری مختلف و شکلهای گوناگون ارائه میشوند.

وی سپس افزود پس ازبررسی‌های فراوان به این نتیجه رسیدیم که تنها ۹۹۰ قلم از این داروها اصلی است و بقیه داروهای مشابه وی همچنین گفت هم‌اکنون براساس این طرح

● از بیش از ۴۰۰۰ قلم داروی موجود در کشور فقط ۹۹۰ قلم داروی اصلی است

● پزشکان متعهد کشورمان اجرای طرح ژنریک را باید بعنوان یک طرح انقلابی بپذیرند

۳۳ درصد از داروها درکشور تهیه میشود و این رقم از اول شهریور به ۵۰ درصد میرسد وتا آخر سال به ۸۵ تا ۹۰ درصد خواهد رسید.وی گفت داروهائی که هم اکنون وارد کشورمیشوند تماما زیر نظر دولت است. وزیر بهداری ضمن قدردانی اززحمات کسانی که در اجرای این طرح شرکت داشتند گفت برای تشریح و توضیح بیشتر این طرح افرادی به سراسر کشوراعزام خواهند شد. وی اظهار امیدواری کرد که پزشکان متعهد کشورمان نیز باتفهیم این مطلب به بیماران که داروی جدید همان تزریب داروی قبلی است و تنها شکل ظاهری آن تغییر یافته است در هرچه بهتر اجرا شدن این طرح گام مثبتی بردارند.

سپس آقای رجائی رئیس جمهور طی سخنانی گفت من از بعد از انقلاب باین طرح بدلیل اینکه گریبان مستکبرین را میگیرد و بنفع مستضعفین بهائیس می‌کشد توجه خاصی داشتم و از زحمات تمام کسانیکه در این راه تلاش کرده‌اند بخوبی آگاهم و از همه‌ی آنها صمیمانه تشکر می‌کنم و برای همه‌ی آنها آرزوی موفقیت می‌کنم. وی سپس به توزیع عادلانه‌ی دارو اشاره کرد و یادآور شد چنانچه هر چیز بخصوص دارو در کشور بطور عادلانه توزیع شود بسیاری از نارضایتی‌ها و نابسامانیها خاتمه

● هر پزشکی در هر نقطه کشور وحتی خارج از کشور، میتواند نظر اصلاحی خود را ارائه دهد، و مسئولان هم آنها را خواهند پذیرفت.

خواهد یافت. رئیس جمهور سپس گفت با اجرای این طرح کشور به خود کفائی رسیده و بحثی از آرمان انقلاب نیز پیاده خواهد شد. وی در مورد اثر اجتماعی این طرح یادآور شد که پزشکان متعهد کشورمان باید پیاده شدن طرح //ژنریک// در کشور را بعنوان انقلابی بپذیرند و این فکر را که داروهای خارجی تاثیر بیشتری از داروهای ساخت کشور دارند از بین ببرند و خدای ناکرده به بیمار نگویند من این دارو را برایت می‌نویسم اما اگر فلان دارو را از فلان کشور بیاوری بهتر است و اگر چنین کند این طرح شکست خواهد خورد. رئیس جمهور افزود.. اگر در این طرح نقطه ضعفی وجود دارد هر پزشکی در هر نقطهٔ کشور و حتی خارج از کشور باید این نقطه ضعف را به مسئولان ار وزیر بهداری گرفته تا مجریان طرح یادآور شوند و نظر اصلاحی خود را نیز ارائه دهند و من مطمئن هستم که مسئولان هم آنها را خواهند پذیرفت. اما اگر کسی سوء نیت داشته و بخواهد که چیزی را بر جامعه تحمیل کند باید همانند ضد انقلاب با وی رفتار کرد.

رئیس جمهور و وزیر بهداری در پایان از نمایشگاه داروهای ساخت ایران و داروهائی که هم اکنون زیر نظر دولت وارد میشود بازدید کردند. این نمایشگاه درمحل تشکیل سمینار تشکیل شده است.

سمینار مدیران وسرپرستان بانک کشاورزی ایران تشکیل شد

سمینارمدیران و سرپرستان بانک کشاورزی دراستانها صبح دیروز به منظور رسیدگی به مسائل پرسنلی، اعتباری، مالی و غیره درتهران تشکیل شد. با به گزارش خبرگزاری پارس درجلسه افتتاحیه سمینار آقای مهندس سیدعلی میلانی مدیرعامل بانک ضمن بیانات مشروحی اظهارداشت: امام خمینی رهبر انقلاب چون کشتیبان پرقدرتی میهن اسلامی ما را دردریاهای پرتلاطم هدایت وروبه جلومیبرند بنحوی که تاریخ بشریت کمتر بیاد دارد لذا بانک کشاورزی نیز که یکی از نهادهای این مملکت است بایستی خود را کاملا با انقلاب هماهنگ سازد و درخدمت کشاورزان .که مستضعفین واقعی هستند درآید و از قرطاس بازی بپرهیزد و درموقع نیاز و درهنگام کشت زارعین را یاری دهد و باپرداخت وام باعث شود تاکشاورزی احیاشود و تولید فزونی گیرد و باین ترتیب است که باخود کفائی ازخارج بی‌نیازمیشویم.

مدیرعامل بانک کشاورزی گفت: زندگی کشاورزان نیز باکمکهای اعتباری بانک کشاورزی می‌بایستی بهبود یابد و امکانات لازم درروستاها فراهم شود تا بازگشت روستائیان به روستاها زودتر عملی گردد. وی افزود: درگذشته اعتبارات بانک کشاورزی بیشتر در تحکیم وموقعیت مالکان بود لکن امروز وظیفه ما است درفضای جدید انقلاب درخدمت کشاورزان ومحرومان واقعی باشیم. بدین جهت آئین‌نامه اعتباری بانک اصلاح میشود بطوریکه کشاورزانی که نیاز دارند بتوانند بموقع وام دریافت دارند.

● بانک کشاورزی باید درخدمت کشاورزان که مستضعفین واقعی هستند درآید

●بمنظور جبران خسارات کشاورزان نظیرسیل و زلزله صندوق تامین خسارات تشکیل شده است

● عده‌ای ازکارکنان بانک برای تامین کادرشعب به شهرستانها اعزام میشوند

وی گفت: مااز این پس تصمیمات رادراطاقهای دربسته نخواهیم گرفت وبرنامه ازمرکز به شهرستانها دیکته نخواهد شد بلکه برنامه کار را از مسئولان شهرستانها گرفته وپس از هماهنگی دراختیار آنها قرار میدهیم. هدف مارا قانون اساسی مشخص کرده است. وی افزود: بانک کشاورزی باید وسایل و اعتبار برای کشاورزانی که میخواهند کار کنند ووسیله ندارند فراهم کند بی عدالتیها می بایستی ریشه کن شود وعدالت وقسط اسلامی جایگزین آن گردد ما باید ازفرهنگ سازمان خود ادامه دهد. وی گفت: سازمان جدید بانک ظرف دوالی سه ماه آینده آماده بمورد اجرا گذاشته میشودومقررات دست وپاگیر حذف وپاکسازی طبیعی صورت میگیرد. همچنین گروههائی از کارکنان بانک در مرکز برنامه اجرای طرحهای نیمه تمام کشاورزی که بموجب قانون اساسی بعهده بانک محول شده به شهرستانها میروند. از دیگر شرکتهای تعاونی نیز بموازات برنامه‌های بانک تقویت میگردد و وامهای بانک کشاورزی ازاین پس اکثرا بصورت نظارت شده وگروهی پرداخت خواهد شد تا وامها صرفاً درامور تولید به جریان افتاده وصرف امور مصرفی نگردد. ضمن اینکه‌مصرف وخرجهای‌روزمره‌کشاورزان بیرون بیائیم مسائل جزئی رابدون مشورت ازمرکز انجام دهیم خوشبختانه بانک کشاورزی نهادی است که تشتت فکر وبرنامه در آن وجود ندارد ومیتواند با اتخاذ واجرای روشهای صحیح به خدمات نیز میبایستی بصورتی تامین گردد.

وی افزود: باید ترتیبی دهیم که وصولیهای بانک افزایش یابد تابیشتر ازمحل وصولیها وام بپردازیم و کمتر به قرض نیازداشته باشیم. وی دربخشی دیگر ازسخنان خود گفت: بمنظور جبران خسارت به کشاورزانی که گرفتار سوانحی چون سیل، زلزله، آفت وغیره میشوند صندوق تامین خسارات دربانک تشکیل گردیده‌است. عدم‌تمرکز که سالها است حرف آن زده شده است عملی میشود و عده‌ای از کارکنان برای تامین کادرشعب به شهرستانها اعزام میشوند و اختیارات و امکانات و مسئولیتهای سرپرستان بانک درمراکز استانها و روسای شعب درشهرستانها افزایش می‌یابد. آموزش دربانک کشاورزی درهمه زمینه‌ها و در همه ابعاد گسترش می‌یابد و بطورکلی باتوجهات الهی ترتیبی داده میشود که بانک کشاورزی واقعا بانک کشاورزان محروم باشد.

پس ازپایان سخنان مدیرعامل بانک کشاورزی چندتن ازاعضای هیئت مدیره سخنانی ایراد کردند و آنگاه سمینار کارخودراآغاز کرد. این سمینار بمدت یکهفته بکارخود ادامه میدهد.

وزیرنفت:

ملت ایران اجازه نمیدهد نفت را کمتر از ۳۶ دلار بفروشیم

وزیر نفت جمهوری‌اسلامی ایران که برای شرکت در کنفرانس وزیران‌نفت‌اوپک به ژنو رفته است در یک مصاحبه اختصاصی با خبرنگار اعزامی خبرگزاری پارس به سئوالات وی در مورد نتایج این کنفرانس پاسخ داد.

خبرنگار پارس: آیا تاکنفرانس آینده در ابوظبی قیمت خود را کاهش نخواهید داد؟

آقای غرضی: به هیچوجه در هیچ شرائط.

خبرنگار پارس: میزان تولید فعلی چقدر است؟

آقای غرضی: بخاطر مسائل مربوط به جنگ میزان دقیق رانمیتوانم بگویم ولی ما در شرایطی هستیم که توانائی تولید ۸ میلیون بشکه نفت در روز را در صورتیکه لازم شود داریم.

خبرنگار پارس: اگر جنگ متوقف شود میزان تولید را درچه مدت اضافه خواهید کرد؟

آقای غرضی: بلافاصله

خبرنگار پارس: آیا از طرف ژاپنی‌ها تقاضای تقلیل قیمت شده؟

● درکنفرانس اوپک تشکیل بازارمشترک فروش نفت از سوی ایران پیشنهاد شد

● ما ازموضع لیبی درمقابل حملات امریکا دفاع میکنیم و هرموقع لازم باشد بکمک آنها خواهیم شتافت.

آقای غرضی: علاوه بر ژاپنی‌ها چند خریدار دیگر نیز خواستند که ما قیمت نفت خود را کاهش دهیم ولی ملت ما اجازه نمیدهد نفت خود راحتی یک سنت کمتر از ۳۶ دلار بفروشیم.

خبرنگار پارس: بنظر شما در کنفرانس آینده اوپک چه اتفاقی خواهد افتاد؟

آقای غرضی: احتمالا همان اتفاق که اینجا افتاد. گردهمائی امروز ژنو بدون آنکه توافقی برسرقیمت بشود پایان پذیرفت.

خبرنگار پارس: آیا از اینکه درسیاست تولید خودتنها بمانید نمی‌ترسید؟

آقای غرضی: وقایع اجلاس ژنو نشان داد مقاومت باعث انزوا نمیشود بلکه همه بفکر این خواهند افتاد که ازمنابع خود دفاع کنند.

ما با انقلاب خودمان قیمت پس افتاده نفت را از ۱۲ دلار به ۳۶ دلاررساندیم و این قیمت را برای تمام کشورهای جهان سوم حفظ خواهیم کرد.

خبرنگار پارس: آیا پیشنهاد جدیدی در این اجلاس مطرح کردید؟

آقای غرضی: بله پیشنهاد تشکیل بازارمشترک فروش نفت که عهده‌دار توزیع عادلانه تقاضا باشد. درصورت تشکیل چنین بازاری بنفع مصرف کننده خواهد بود ولی کمپانی‌های بزرگ و کشورهائی که دارای تولید زیاد هستند چنین بازاری مورد پسندشان نیست.

خبرنگار پارس: آیا بعد از سرنگونی هواپیماهای لیبی بوسیله آمریکا صحبتی ازتحریم صدورنفت به آمریکا بمیان آمد؟

آقای غرضی: خیرصحبتی نشد ولی ما ازموضع لیبی درمقابل حملات آمریکا دفاع میکنیم و هرموقع لازم شد بکمک آنها خواهیم شتافت.

چگونگی توزیع دفترچه سهمیه خانوار اعلام شد

بگزارش خبرگزاری پارس پیش ازظهر دیروز مهندس سیاوش سمیعی دبیر ستاد بسیج اقتصادی کشور دریک مصاحبه مطبوعاتی چگونگی و علت اجرای طرح جدید توزیع عادلانه کالا درتهران را تشریح کرد. وی ابتدا بااشاره به محدود بودن امکانات تامین برخی از مواد مصرفی کشور و وجود شرایط خاص زمان جنگ و نیز لزوم تامین نیازمندیهای اساسی مردم به مقدار مشخص کالاها و نرخ ثابت آن نارسایی‌هایی از قبیل فقدان سیستم توزیع مبتنی بر واقعیات آماری و کمبود کنترل در مراحل مختلف توزیع را مهمترین عامل درحل مسائل یاد شده دانست و افزود برای حل این مشکلات طرحهایی درزمینه کنترل توزیع عادلانه کالا توسط فروشندگان محلی بین ساکنین هرمحله‌تهیه شده است.مهندس سمیعی افزود در اقدامات پراکنده‌ای که تاکنون بمنظور حل این مشکلات انجام شده مشکلات دیگری ازقبیل امکان استفاده یک خانواده از بیش از یک دفترچه محلی و کارمندی، وجود مراجع متعدد صادرکننده دفترچه و کارت سهمیه‌بندی، وجود کارتها و دفترچه‌های متعدد جهت توزیع کالاهای مختلف، امکان سوءاستفاده از کار ها و دفترچه‌های موجود و سایر مشکلات بوجود آمده است. بهمین منظور طرحی درزمینه استفاده هرخانواده فقط از یک دفترچه سهمیه‌بندی و مرتبط کردن هرخانواده فقط با یکی ازواحدهای صنفی وجلوگیری از مراجعه افراد ساکن درمناطق محلات و بلوکهای دیگر به واحد صنفی مربوط به منطقه، محله و بلوک دیگر و نیز قابل استفاده بودن دفترچه مزبور برای کنترل توزیع کالاهای اساسی و جلوگیری ازاستفاده یک خانواده از دو سری کوپن مشابه تهیه شده است. دراین رابطه دفترچه‌ای تهیه شده است که مشخصات آن به این شرح است:

● دراین دفترچه توزیع ۲۲ نوع کالا پیش‌بینی شده است.

● این طرح ابتدا درتهران و سپس درسطح کشور اجرا خواهد شد

هر صفحه ازاین دفترچه شامل یک یا چند جدول مخصوص تحویل کالا میباشد کالاهای اساسی به ۲ بخش کوپنی و غیر کوپنی تقسیم شده‌اند دراین دفترچه توزیع ۲۲ نوع کالا پیش‌بینی شده است. در ۲ صفحه اول این دفترچه درستون نوع کالا قند و شکر، روغن‌نباتی، گوشت گوسفند سرد، گوشت گوسفند گرم، گوشت گاو، مرغ، تخم‌مرغ، ماهی، پودر لباسشوئی، صابون و نفت ثبت شده است که تعدادی ازاین کالاها کوپنی و تعداد دیگر نیز غیر کوپنی میباشند درستونهای دیگر این صفحات نیز شماره عامل توزیع و آدرس وتلفن عامل توزیع کالا ثبت میشود همچنین درصفحات بعد تاریخ دریافت ونوبت دریافت هرکالا مشخص میشود. ۲ صفحه دیگر از دفترچه به توزیع کالاهای خاص اختصاص یافته است. دراین دفترچه تعداد افراد خانواده ومشخصات و آدرس محل سکونت خانوار ثبت شده و شناسنامه افراد خانواده توسط شورای اسلامی محل مهرزده خواهد شد. همچنین عکس دارنده دفترچه روی جلد آن الصاق خواهد شد. دبیر ستاد بسیج اقتصادی افزود مساجد هرمحل از هرمنطقه شهر بعنوان یک عامل هماهنگ کننده و رابط بین مصرف کننده و عامل‌فروش و بازوی اجرائی طرح درنظر گرفته شده و تقسیم‌بندی شهری طبق ضوابط شهرداری میباشد اجرای طرح شامل دومرحله توزیع دفترچه سهمیه خانوار ونظارت برجریان شبکه توزیع کالا خواهد بود مهندس سمیعی همچنین گفت طرح مزبور ابتدا درتهران و سپس درسطح کشور اجرا خواهد شد.

همچنین درمورد کسانی که تغییر محل سکونت می‌دهند پیش‌بینی شده که با تائید شورای اسلامی محل سهمیه خانواده درمحله جدید تحویل شود.

طرح سهمیه بندی گوشت وارداتی به تعویق افتاد

بگزارش خبرگزاری پارس ستاد بسیج اقتصادی کشور اعلام کرد... بعلت آماده نشدن دفترچه‌های سهمیه خانوار و تا توزیع این دفترچه بین محلات تهران طرح سهمیه بندی گوشت در تهران تا اطلاع بعدی به تاخیر افتاده است. ستاد بسیج اقتصادی کشور تاکید کرد همانطور که قبلا نیز ابلاغ شده هیچیک ازواحدهای توزیع گوشت حق جدا کردن راست، فیله و قسمتهای دیگر گوشت و نیز عرضه آن به غیر خانوارها را نخواهند داشت. همچنین تا فراهم شدن کلیه مراحل اجرائی طرح مزبور تمامی واحدهای توزیع کننده گوشت مکلفند ضمن رعایت قیمتهای مصوبه تا آماده شدن دفترچه های جدید سهمیه خانوادهها را در مقابل دفترچه‌های موجود در محلات به ازاء هر نفر ۳۵۰ گرم گوشت با استخوان در هفته به صاحبان دفتر چه ساکن محلات تحویل دهند.

ستاد بسیج اقتصادی همچنین متذکر شد کلیه دستورالعمل‌های مربوطه به ستاد بسیج اقتصادی استان تهران ابلاغ شده است و نمایندگان معرفی شده شورای اسلامی محلات جهت دریافت هر گونه اطلاعات میتوانند با ارائه معرفی نامه‌های شورایعالی مساجد، روحانیت مبارز و بسیج مستضعفین تهران به ستاد بسیج اقتصادی استان تهران مستقر در استانداری تهران مراجعه کنند.

همچنین چون کار توزیع دفترچه‌های ستاد بسیج اقتصادی کشور ظرف هفته‌های آینده در سطح تهران به مرحله اجراء در خواهد آمد نهادهای موجود در مجلات می‌بایستی از چاپ و توزیع دفترچه‌های جدید اکیدا خودداری کنند. ستاد بسیج اقتصادی در پایان یاد آور شد سهمیه گوشت وارداتی که از طریق سهمیه بندی توزیع میشوند بهیچ عنوان کاهش نیافته است.

با خودیاری اهالی و جهادسازندگی درروستای نویس:

آب چشمه‌از۲۴۰۰متری به‌روستاآورده شد

مخزن آب سنگی که توسط جهادسازندگی و با کمک اهالی ساخته شده است. عکس لحظه بازکردن شیر اصلی لوله را توسط برادر روحانی نشان میدهند

در رابطه باکارهای جهادسازندگی درروستاها، چندی پیش خبری مبنی براینکه درروستای نویس لوله کشی آب بطول ۲۴۰۰ متر ازچشمه تامنبع در این روستا انجام گرفته است، داشتیم. در این مورد طی تماسی با یکی از برادرانیکه درانجام این کارفعالیت داشته،چگونگی انجام این عمل را جویا شدیم. وی درآغاز سخن خودچنین گفت: بنام‌ا.. بیاری روح‌ا... و به همت حزب‌ا...

برادران جهادسازندگی و اهالی روستای نویس که ۲۰۰ خانوارهستند موفق شده‌اند ۲۴۰۰ مترلوله‌کشی ازچشمه تا مخزن سنگی آب درروستا باضافه ساختن مخزن مربوطه رابانجام رساندند. وی در مورد نحوه عملیات گفت: برای کارگذاشتن لوله درمسیرپیس چشمه تامخزن، دربعضی مواقع بعلت سنگی بودن راه، دینامیت، بکاربرده شده است. لوله‌های موجود باحنس پلیکافشارقوی حدودیک مترزیرخاک قرارداده شده است، وربرروی این لوله ها شفته‌ریزی شده است. مسیراین لوله‌ها ازچشمه سنگی طوری انتخاب شده که برای انتقال آب احتیاج به پمپ آب نیست و برای انتقال آن ازنیروی جاذبه زمین استفاده میشود این کار باکمترین امکانات و درطول ۲ تابستان (سال گذشته و امسال) انجام‌گرفته است.

در انجام این کاریکی ازبرادران روحانی بنام حسنی ازحوزه علمیه قم که روشندل نیزمیباشد، شرکت داشته است. درزمینه ادامه فعالیتها برای آینده این برادرمان افزود که دربرنامه کارروستا، لوله‌کشی و نصب ۵۰ شیرمخزن سنگی به خانه‌ها قراردارد و تابحال تعدادی از این شیرها نصب شده است. وی درارابطه بادیگرامکانات روستاگفت: درروستای نویس چندی پیش یک دبیرستان ۵ کلاسه ساخته شد. این روستا برق نداردو بانامی که بامسئولین گرفته شده قرار است برق روستا امسال نیز درست شود. برادرمان درپایان سخنان خود اسامی شهدای روستای نویس را که در جنگ تحمیلی بابعثیون کافربه لقاءا... پیوسته‌اند را بدین شرح بیان کرد:

برادران شهید: مهدی مداح محمدغلامحسینی علی محمدیوسفی(درسردشت بوسیله صدانقلابیون ترور شد) حسن اسماعیلی علی سمانی رضا قاسمی محمد نظری قاسم ملک محمدی درصمن از این شهداء برادرشهید علی محمدیوسفی درطول ماه رمضان گذشته مشغول کمکرسانی به اهالی روستا درانجام کارهای یادشده بوده است.

والسلام

اهالی روستای نویس درحال اقامه نماز جماعت

تبریک انجمن اسلامی کارگران صنایع فلزی ایران

در رابطه با انتخاب رئیس جمهور، نخست وزیر و وزیر صنایع و معادن، انجمن اسلامی کارگران صنایع فلزی طی صدور اطلاعیه ای انتخاب این افراد راتبریک گفته و آرزوی پیروزی برای آنها را در اجرای اهداف عالیه اسلام برهبری امام خمینی کرده است.

بسمه تعالی

برادر رجائی رئیس جمهور مکتبی جمهوری اسلامی ایران:

انتخاب بحق شما را بعنوان ریاست جمهور اسلامی ایران که مأیوس کننده کفار و منافقین و توانبخش اسلام ومسلمین است تبریک گفته و توفیقتان را در راه اجرای اهداف مقدس انقلاب اسلامی به رهبری امام خمینی از خداوند متعال خواستاریم.

برادر گرامی:

جناب حجت الاسلام دکتر محمد جواد باهنر نخست وزیر محبوب جمهوری اسلامی ایران

انتخاب و تائید شایسته کابینه مکتبی و متعهد جنابعالی را تبریک عرض نموده امیدواریم درراه تحقق آرمانهای والای اسلامی و حل مشکلات مملکتی به رهبری قائد اعظم امام‌خمینی موید مصور باشید.

برادر هاشمی وزیر مکتبی صنایع و معادن

بدینوسیله انتخاب بحق شما را بعنوان وزیر صنایع و معادن تبریک گفته امید داریم که در راه احیای انقلابی صنایع کشور و اجرای اهداف عالیه اسلام برهبری امام خمینی موفق و پیروز باشید.

انجمن اسلامی کارگران صنایع فلزی ایران

کانون هماهنگی انجمنهای اسلامی کارخانجات سراسر ایران:

با پیوستن به جبهه واحد ضدامپریالیستی و ضدصهیونیستی استکبار جهانی را در هم کوبیم

چند روز پیش استکبار جهانی به سرکردگی آمریکا با تجاوز هوائی- دریائی به کشور دوست و برادر لیبی بار دیگر ماهیت تجاوزگرانه و خبیث خود را آشکار کرد. در همین رابطه کانون هماهنگی انجمنهای اسلامی کارخانجات سراسر ایران با صدور اطلاعیه‌ای ضمن محکوم نمودن این عمل تجاوزگرانه و حمایت قاطع از امت مسلمان لیبی به پیشنهاد وزارت امور خارجه جمهوری اسلامی ایران مبنی بر تشکیل جبهه واحد ضدامپریالیستی و ضدصهیونیستی جامه عمل بپوشانند. متن اطلاعیه چنین است:

بسمه تعالی

آمریکا هیچ غلطی نمی‌تواند بکند.

«امام خمینی»

بار دیگر امپریالیسم ابرجنایتکار آمریکا با سرنگون کردن دو هواپیمای کشور دوست و برادر لیبی برفراز آبهای آن کشور ضمن نقض کلیه قراردادهای رسمی و بین‌المللی ماهیت تجاوزگرانه و خبیث خود را نشان داد و بر پرونده سیاه و ننگین خود افزود:

پرونده‌ای که فریاد مقدس و خروشان مرگ بر آمریکای دهها هزار تن از مردم مبارز و قهرمان ویتنام، بولیاریو، فیلیپین، فلسطین، ال سالوادور، عمان، بحرین، شیلی، ایران و ... و ... از لابلای اوراق خونین آن چون صاعقه‌ای بر سر استکبار جهانی فرود میآید. پرونده‌ای که گویای شکستهای مفتضحانه آمریکا از حلقهای مستضعف و مبارز جهان میباشد.

سرنگونی هواپیماهای لیبی توسط آمریکا به تنها تهدیدی برعلیه امت مسلمان و انقلابی لیبی بلکه خطری جدی بر علیه تمامی خلقهای تحت ستم و مستضعف جهان میباشد که به هیچ وجه نباید به سادگی از آن گذشت.

کانون هماهنگی انجمنهای اسلامی کارخانجات سراسر ایران، ضمن محکوم نمودن این عمل جنایتکارانه و تجاوزگرانه و ضمن حمایت قاطع از امت مسلمان و قهرمان لیبی، به تمام نیروهای مسلمان و مترقی هشدار میدهد که تنها با الهام از رهنمودهای انسانساز و سعادت بخش اسلام برهبری خمینی کبیر و با پیوستن به جبهه واحد ضدامپریالیستی و صدصهیونیستی پیشنهادی وزارت امور خارجه جمهوری اسلامی ایران است که میتواند ابرقدرتهای جنایتکارو در راس آنهاامپریالیسم امریکا را به زباله‌دانی تاریخ بسپارد.

بدیهی است که مبارزه با رژیمهای غیرمردمی و مرتجع منطقه نظیر رژیمهای صدام، سادات، شاه حسین، شاه حسن سلطان قابوس، و ملک خالد،.... و.... جدا از مبارزه با امریکا نبوده بلکه امری کاملا ضروری میباشد. آخر چگونه میتوان از رژیم مزدور عربستان انتظار داشت علیه آمریکا مبارزه کند؟ در حالیکه «سیا»ستهای نفتی او لکه ننگی بر دامان اوپک و تماماً به سود غرب و آمریکا بوده و سوخت هواپیماها و جنگندههای آمریکایی و رژیم صهیونیستی را تامین مینماید؟ و آیا چگونه میتوان از رژیم خائن صدام انتظار داشت علیه امریکا مبارزه کند؟ در حالیکه به تحریک آمریکا، نیروهای ایران وعراق را که میتوانستند و میتوانند بر علیه رژیم صهیونیستی بکار روند، رودرروی یکدیگر قرار داده است؟ و در این میان این رژیم صهیونیستی است که بیشترین بهرهها را از جنگ تحمیلی عراق علیه ایران برده است. پس پیش بسوی بسیج کلیه نیروهای مردمی منطقه برعلیه رژیمهای مرتجع و مزدور ابرقدرتها و پیش بسوی جبهه واحد ضدامپریالیستی و ضد صهیونیستی بر محور اسلام سعادت بخش و انسانساز.

کانون هماهنگی انجمنهای اسلامی کارخانجات سراسر ایران خانه کارگر

مصوبه شورای عالی کار در مورد شرکت کارگران عضو شورای اسلامی درهیئت حل اختلاف

وزارت کار و امور اجتماعی بدنبال قانونی کردن شوراهای کارکنان واحدهای تولید و صنعتی- کشاورزی و خدماتی و به منظور شرکت اعضای شوراهای اسلامی در مراجعه قانونی و همچنین توجه به خواست بحق کارگران در مورد دگرگونی بنیادی بر اساس نیاز جامعه انقلابی اسلامی ما در مراجعه حل اختلاف بویژه هیئتهای حل اختلاف که بعلل مختلف از جمله تشریفات وضوابط دست وپاگیر گذشته بوده است. پیشنهادی به شورای عالی کار در مورد نحوه انتخاب و شرکت برادران عضو شورای اسلامی کارکنان واحدها و مدیران مومن و معتقد به انقلاب اسلامی در هیئتهای حل اختلاف با اسناد به ماده ۴۰ قانون کار ارائه کرد که به اتفاق اراء مورد تصویب شورای عالی کار قرار گرفت.

متن مصوبه شورای عالی کار بقرار زیراست:

وزیر کار و امور اجتماعی میتواند بنا به تشخیص و در موارد ضروری نمایندگان کارگران در هیئت حل اختلاف را از بین اعضای شوراهای اسلامی کارکنان موضوع لایحه قانونی مصوب ۵۹/۴/۹ شورای انقلاب جمهوری اسلامی ایران و نمایندگان کارفرمایان را از مسئولین واحدهای کارگری حداکثر برای یک دوره تعیین نماید.

در الهتاب سئوال و آبی و رجعت و پنجره و عروج

بقیه از صفحه ۸

بعض در گلوی گلها میترکد وشبنم میگردد وجاری میشود. پرنده عشق به رگها میدود. خونین میشود به قلب میرسد، آتش میگیرد‌به سر میرسد، صاعقه میشود، اما کلام نمی‌شود، اما بیرون نمی‌ریزد اما به جای جوانه حرف،ساقه سکوت سبز تر می‌شود. ولی او دریافته است همه چیز را، صحبه میزند که دانستم، فهمیدم، دریافتم لیکن تشنگی‌ام شدت یافت، عطشم فرونی گرفت، سوختم، بگوئید بازهم شما را بخدا، بگوئید، همچنانکه گفته‌اید، با چشمهایتان، با اشکهایتان، با لرزش لبهایتان با التهاب قلبهایتان بگوئید که"ایمان چیست" وعشق چه رنگیست؟

نه، نه، اینها را نمی‌خواهم، هیچکدام را ومیخواهم همه را، دریک حمله، دریک قطره اشک، بگذارید حرف دلم را گریه کنم، بگذارید آتش آن یک سئوال را بجانتان بریزم بگذارید با شعله سئوالم خاکسترتان کنم که از من جز خاکستری نمانده است. بگذارید بپرسم که «خمینی کیست»؟

ملی‌گرائی از دیدگاه اسلام

بقیه از صفحه ۶

برده. وقتی «عقیده» یا ایدئولوژی گسترش پیدا میکند همه پیروان «برابر» و «برادر» میگردند ولی هنگامی ناسیونالیسم در صدد گسترش و توسعه می‌آید به امپریالیسم منجر میشود و «مستعمرات» را بوجود می‌آورد. «دین» و «مکتب»، نظام ایده‌آل و آرمانی را که تجویز میکند برای تمامی انسانها است- سیاه و سفید، و شرقی و غربی همه میتوانند در وحدت پیشنهادی آن بپیوندند، ولی نژادگرائی و ملیگرائی هیچ راهی برای گسترش ندارد مگر اینکه ملل مستضعف را در کام خود بکشد. «آریائی» به هیچوجه قادر نیست «سامی» گردد و ترکیه نمیتواند «ایران» شود مگر اینکه مستعمره گردد، ولی مصر و عراق و ایران اسلام را دعوت کردند و پذیرفتند بدون اینکه مستعمره سازی در کار باشد.

«عقیده» چون جنبه فکری دارد از اینرو از راههای بدون خشونت و بدون کار برد «زور»، از طریق تبلیغ و ارشاد در صدد گسترش برمی‌آید.

چنانکه اسلام بوسیله بازرگانان و دراویش تا اقصی نقاط آسیا و آفریقا گسترش داده شد. (۱) ولی ناسیونالیسم که نه مبنای فکری بلکه مبنای نژادی و جغرافیائی دارد برای گسترش راه دیگری جز مستعمره سازی ندارد.

استعمار وحشیانه غرب در قرن نوزدهم که کشورهای جهان سوم را درنوردید اساساً از احساسات و تعصبات ناسیونالیسم ناشی شده بود. جنگهای خانمان سوز جهانی و فاجعه‌های ناگاساکی و هیروشیما و صدها جنگهای دیگر که تاریخ انسانها را خونین نموده‌اند مدرک زنده «استیلاجوئی» ملیگرائی میباشد.

احساسات ملی عامل توسعه طلبی و پایه تعدی و تجاوز است. ناسیونالیسم چنانکه مادر «ملاحظات» خاطرنشان میسازیم سرچشمه امپریالیسم بوده است. ملیگرائی بیرحمانه ملل ضعیف را مورد تجاوز قرار میدهد و هدفهای نامشروع خود را بنام «خواسته‌های ملی» و «مصالح ملی» بر دیگران تحمیل مینماید.

۱- مراجعه شود به Broun. the spreadof islam

اخبار اقتصادی جهان

در اثر مقاومت کشورهائی مترقی اوپک

پادشاهی سعودی نتوانست خواست امریکا را تحقق بخشد

همچنین واحد مرکزی خبر به نقل از رویتر گزارش میدهد عربستان سعودی که در برابر فشار برای افزایش قیمت نفت خود مقاومتکرده است پیش بینی کرد در نتیجه شکست اجلاس اوپک قیمت نفت در جهان کاهش خواهد یافت.

وزیران نفت اوپک به جلسه پنج روزه خود برای تعیین قیمت واحد نفت پایان دادند. عربستان سعودی از افزایش قیمت ۳۲ دلاری خود برای هر بشکه نفت خودداری کرد و تنهاامتیازی که زکی یمانی وزیر نفت عربستان سعودی داد کاهش تولید نفت کشورش بمیزان ۱۰ درصد است با این کاهش تولید روزانه نفت عربستان سعودی از ۱۰ میلیون بشکه به ۹ میلیون بشکه کاهش می یابد. یمانی شب گذشته بخبرنگاران گفت پیش بینی میکند که قیمت جهانی نفت از ۳۴ دلار کمتر شود زیرا بازار برخی از صادر کنندگان را وادار خواهد کرد که قیمت ها راعلنا یا مخفیانه کاهش دهند. وی گفت تا پایان ۱۹۸۲ قیمت نفت عربستان سعودی ۳۲ دلار باقی خواهد ماند.

یمانی گفت کاهش تولید کشورش فراوانی کنونی نفت در بازار را از بین خواهد برد و مازاد موجود نفت باعث خواهد شد سایر اعضای اوپک قیمت های خود را پائین تر آورند. منابع کنفرانس گفتند نیجریه که از ژانویه تاکنون فروش آن ۴۰ درصد کاهش داشته خاطرنشان ساخته است قصد دارد چند دلارازقیمت نفت خود بکاهد. ناظران گفتند نیجریه که خواستار تشکیل جلسه فوق العاده شده بود قیمت نفت خود را به ۳۵ دلار کاهش خواهد داد.

همچنین بگزارش نماینده خبرگزاری پارس از الجزایر روزنامه الشعب چاپ الجزایر پادشاهی سعودی را به همدستی در توطئه با غرب متهم نموده و این کشور را مسئول شکست کنفرانس فوق العاده اوپک در ژنو دانست الشعب میبوید سعودی منافع خویش را بر منافع تمامی کشورهای شرکت کننده ترجیح داد

این روزنامه می افزاید موفقیت این کنفرانس را میشد تضمین کرد در صورتیکه هریک از شرکت کنندگان کوشش خویش را بر تحقق خواسته های ملت هایشان قرار میدادند نه‌اینکه تحقق بحث خواسته های کسانی باش

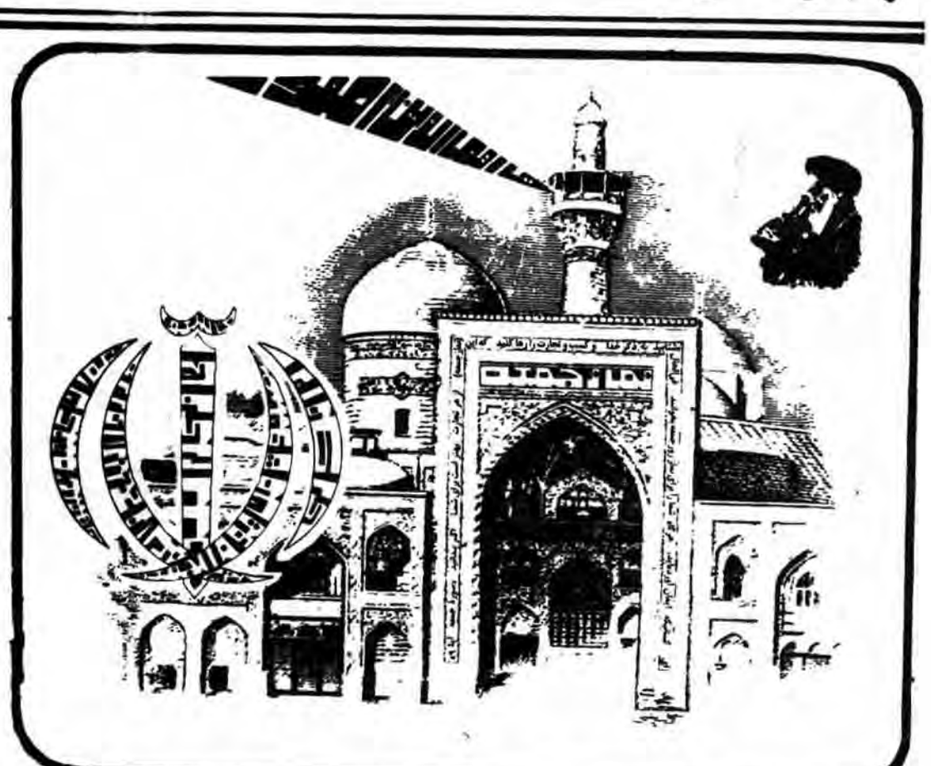

جمعه ۳۰ مردادماه ۱۳۶۰ - ۲۰ شوال ۱۴۰۱

حجت‌الاسلام سید کاظم نورمفیدی امام جمعهٔ گرگان:

● هرقشری ازاقشار جامعه دارای مسئولیتی هستند ومسئولیت برادران ژاندارم نیز حفظ امنیت راهها درخارج شهرها است.

● شما(پرسنل ژاندارمری) باید توجه داشته باشید دریک نظام اسلامی خدمت می کنید وبرای نایب امام ودرنهایت برای امام زمان کار می کنید وتعلل وکوتاهی کردن شمابرادران ژاندارمری در حقیقت تعلل وکوتاهی دربرابر پیامبر وامام زمان است.

● اگر چنانچه حرکات مشکوکی درسطح روستاها مشاهده گردید دورازهرگونه ملاحظه کاری شماموظف هستید که افراد مشکوک وابسته به امپریالیزم آمریکا راکه درصدد ضربه زدن به نظام جمهوری اسلامی ایران هستندزیر نظر گرفته وتحویل مقامات صالح قضائی نمائید.

● شماپرسنل ژاندارمری مسلم بدانید که این گروهکهای وابسته سخت ترین دشمنی هارا باشمادارند وچنانچه میدانید همین منافقین خلق وافرادیکه باآنها همکاری میکنند بودند که خواستار انحلال ارتش وسرانجام طرد شماازجامعه بودند اما این امام امت بود که دست نیروهای مسلح راگرفت ووحدت واتحاد عمیقی بین آنها ومردم بوجود آورد.

● توجه داشته باشید که ضد انقلاب شایعه کرده است که جاسوسی یک عمل خلافی است والقای شبهه کرده‌اند که دراسلام جائی برای جاسوسی نیست(با توجه به اینکه امام فرموده‌اند اگر مصلحت اسلام اقتضا کند جاسوسی یک امر واجبی است)

● منافقین خلق کاملاً بااسلام بیگانه اند وآن چراکه به نام اسلام ادعایش رادارند اصلاً اسلام نیست ودرتاریخ ما شاهدیم پیامبر اسلام درجنگ بدربرای آگاهی ازامکانات وتجهیزات دشمن افرادی را مامور جاسوسی می نماید واین خود نشان دهندهٔ این واقعیت است که وقتی مصلحت جامعه اسلامی اقتضا کندهمچون نماز جاسوسی نیزواجب است.

حجت‌الاسلام آیت‌اللهی امام جمعهٔ جهرم:

● اکنون که به یاری خداتمام ارگانها هماهنگ شده‌اند ازآنها میخواهیم که طبق رهنمودامام برای ملت کاربکنند و حق این ملت وظیفه‌شناس را ادا نمایند. و همانطور که آیت‌الله منتظری فرمود هرچه زودتریک سازمان اطلاعاتی تشکیل بدهند زیرا حضرت علی(ع) هم درحکومتش دیدبان‌ها و مامورین اطلاعاتی داشت که مرتب گزارش ها را به عرض او می‌رساندند.

● از دولت میخواهیم که هرچه زودتر به وعدهٔ خودمبنی برتصفیه ادارات عمل نمایند.

● مردم و کارمندان صدیق موظفند تاافراد کم کاروفاسد راشناسائی و معرفی نمایند.

● ای ملت چه افتخاری برای شما بهتر ازاین است که‌امام امت فرمود ملت وظیفهٔ خود راصددرصدانجام داده است.

● امام جمعهٔ جهرم درپایان خطبه‌ها ازآیت‌الله العظمی محلاتی تجلیل به عمل آورد.

کرمان:

نماز پرشکوه جمعه این هفته در کرمان به امامت حجت الاسلام سید یحیی جعفری امام جمعه کرمان و باشرکت انبوه نمازگزاران مسلمان و متعهد این شهر در مسجد جامع کرمان برگزار شد همچنین بگزارش رسیده در کرمان نماز وحدت بخش جمعه در شهرهای بافت، بم، سیرجان، رفسنجان، شهر بابک، زرند، بردسیر، کهنوج و مناطق زلزله زده گلباف، سیرک، جوشان و هشتادان به امامت حجت‌اسلام و با شرکت طبقات مختلف برگزار شد.

نماز جمعه در زرین شهر

نماز وحدت بخش جمعه در زرین شهر بامامت حجت الاسلام میرزائی و باشرکت عده کثیری از نمازگزاران متعهد در مسجد امیرالمومنین این شهر برگزار شد امام جمعه زرین شهر در خطبه نماز ضمن اشاره به مسائل سیاسی روز و جنایتهای کفار و منافقین گفت این منافقین نمیدانند که هر روز با ترور و بمب گذاری انسجام و وحدت مردم بیشتر میشود و جا دارد این جوانان از این راه‌اشتباهی که میروند برگردند و به آغوش اسلام پناه بیاورند.

حجت الاسلام هادی روحانی امام جمعه بابل:

● رئیس جمهور و دولت کنونی همه مسلمان و مکتبی در خط امام و انقلاب هستند و همه فکر و ذکرشان حفظ مصالح کشور و بهبود آن بوده و هر برنامه ای را که تنظیم و اجرا می نمایند باید از آن حمایت و پشتیبانی کنیم از جمله طرحهای مربوط به مشکلات مواد غذائی.

● دشمنان انقلاب در جنگ اقتصادی با ایران درصددند با هر وسیله ای که شده ما را وابسته به خودشان نمایند و بدست مزدوران عوامل داخلی خود در ایران با جلوگیری از کشت زمینهای مزروعی و به آتش کشیدن خرمنها و خرید برنج به قیمت گزاف با اعتبار بر نابود کردن محصول کمبود مصنوعی ایجاد نمایند مردم و جهاد سازندگی نیز موظفند در فصل برداشت، کشاورزان و روستائیان را یاری کنند و با حمایت از طرح خرید برنج توسط دولت، دست واسطه ها و سرمایه‌داران را کوتاه نمایند.

● شهادت این بزرگوار(حجت الاسلام توحیدی) باعث شد تا یک باند تروریستی در بابل نابود و به محاکمه کشانده شوند.

● ● امام جمعه بابل در پایان از برادران پاسدار، کمیته و بسیج و نیروهای انتظامی که توانستند باجانبازی یک گروه توطئه گر را نابود کنند تشکر و قدردانی کرد.

یزد:

آئین عبادی سیاسی وپر صلابت ودشمن شکنی نمازجمعه همانند هفته‌های گذشته با حضور هزاران تن ازمردم موحد وبا ایمان درسراسر استان یزد به امامت ائمه جمعه برگزار شد. نماز وحدت آفرین ودشمن شکن جمعه درتجلیگاه وحدت مردم‌مسلمان ومتعهد یزد درمسجد ملااسماعیل باحضور هزاران نفر ازمشتاقان به الله به امامت آیت‌الله صدوقی اقامه شد. آیت‌الله صدوقی امام جمعه یزد درخطبه اول نماز خطاب به روحانیون طلاب ومدرسین حوزه علمیه از آنان خواست که به جبهه‌های جنوب وغرب کشور بروند ولا اقل اگر از آنها کاری ساخته نیست رزمندگان سلحشور مارا تشویق به جنگ علیه کفر ومتجاوز کنند چون دلاوران ما بادیدن برادران روحانی درجبهه ها عشق وایمانشان به اسلام وشهادت بیشتر میشود وباروحیهای بهتر به ستیز بامزدوران صدام می پردازند.

آیت‌الله صدوقی درخطبه دوم نمازازدو طایفه شدیداً انتقاد کرد

● یکی آتش سوزی راه می اندازد دیگری ترور می کند شما طایفه اول هم گرانفروشی میکنید. طایفه دیگر محتکرین هستند که مال و اجناس وآذوقه ضروری مردم رااحتکار میکنند پس شما هم ضد انقلاب هستید مثل رجوی وامثال او . وی از آنان خواست که‌دست از این عمل زشت خود بردارند.

● ● آیت‌الله صدوقی درپایان خطبه‌های نماز درمورد پاکسازی ادارات اشاره کرد واظهار داشت اگر این ادارات پاکسازی نشود با کمک شما مردم وبرادران متعهد خود، این ادارات راپاکسازی میکنیم.

● ● قبل از خطبه‌های نماز حجت‌الاسلام سید محمود کاظمی برای نمازگزاران سخن گفت.

حجت‌الاسلام بهجتی خراسانی امام جمعهٔ ازنا:

● منافق به شکل انقلابی در میآید اما مواظب باشید ریشه انقلاب را نزند طوری کار میکند که تو خیال میکنی طرفدار اسلام است.

● منافق آنقدر صورت ظاهرش را درست میکند که گناهی بزرگان را هم فریب داده اگر دیدی تنها نمی‌توانی روی او تاثیر داشته باشی و او بر روی تواثر می‌گذارد از او دوری کن

● منافق گمراه است. بیچاره و بدبخت و سرگردان است و میخواهد ترا بیچاره و بدبخت کند. آنها بدامن شرق و غرب افتاده‌اندمیخواهند شما را بدامن آنها بکشانند.

حجت الاسلام حاج آقا ایمانی امام جمعه کازرون:

● هنگامیکه در جمهوری اسلامی از طرف منابع مسئول از جمله دادستان انقلاب و سایر ارگانهای قضائی به این منافقین فرصت داده میشود که در صورت معرفی کردن خود به دادستان انقلاب و ابراز ندامت بخشیده خواهند شد و اینها به این اعلامیه اعتنا نمی‌کنند لذا بعد از مدت اتمام حجت باید که دادستان انقلاب با شدت هرچه بیشتر با اینها برخورد نماید.

● دولت فرانسه پس از اینکه با تمام شدت بهانه‌ها و ایجاد دلایل واهی و پوچ گذشته روبرو میشود و می بیند که باید ناوچه‌های ایران که چند سال پیش پولش پرداخت شده و قراربوده سه سال پیشتر به ایران تحویل دهد و هر بار به بهانه‌ای که از تحویل دادن آنها به ایران خودداری کرده اکنون که به ایران تحویل میدهد قبل از تحویل آن دزدان دریائی را خبر داده تا در سر راه این ناوچه ها قرار گرفته و آنها را بربایند. وی متذکر شد اکنون که یک دولت جوان و منسجم و متعهد و مکتبی و همفکر راس امور قرار گرفته است دیگر هر کسی بخواهد در مقابل این افراد و این دولت بایستد وظیفه ما و دولت است که آنها را نابود سازیم.

● هنگامیکه کودتای ۲۸ مرداد بوقوع پیوست تعجب اینجاست که کسانیکه شعار کمونیستی و طرفداری از شوروی را سر می‌دادند و در این راه فعالیتهای زیادی داشتند بمحض آمدن آمریکا در این کشور ساکت شدند و انگار که خواستار چنین قدرتی بودند و این دیگر برای ما در آینده تجربه‌ای خواهد شد وگول این افراد را نخواهیم خورد.

حجت الاسلام سید صابر جباری امام جمعه بهشهر:

● آمریکا را به خاطراینکه هواپیماهای لیبی را ساقط کرده و فرانسه را به خاطر پناه دادن به دزدان دریائی محکوم می‌کنیم عمل آنها را یک عمل شیطانی و غیر انسانی میدانیم.

● ای خلقی‌های فاسد، بچه‌های سه ساله چه کرده‌اند، گناه پیرمردان و پیرزن‌ها چیست؟! که خونشان را می‌ریزید. شما که اعلام جنگ مسلحانه کردید چرا فرار نمودید، اینها هنر نیست که مخفیانه کسی را ترور کنید. در آمریکا بیش از ۱۱ گروه ضد انقلاب اعلام راهپیمائی کردند اما فقط ۸ نفر جمع شدند اما یک گروه مسلمان در همانجا اعلام راهپیمائی کرده بیش از ۸۰۰۰۰۰ نفر جمع شدند.

● هدف این ضد انقلابیون از این ترور و ترله بازی ها این است که بگویند ایران ثبات سیاسی ندارد ولی کور خوانده‌اید شما بدانید هیچ گروه تروریستی تاکنون به حکومت نرسیده، تروریستی نشانه مرگ شما است.

حجت‌الاسلام طاهری امام جمعهٔ شاهرود:

انقلاب اسلامی ما همانطور که ازخارج دشمن فراوان دارد درداخل هم دشمن زیاد داشته و دارد که ما باید با این دشمنان تا می‌توانیم و تاآخرین لحظه حیات مبارزه کنیم.

● امروز بحمدالله انسجام قوای سه‌گانه و هماهنگی و اتحاد بین قوای سه‌گانه موجوداست

● بحمدالله کابینه‌ای تشکیل شده است مکتبی و صددرصد مردمی و ازبطن ملت برخاسته و رئیس جمهورش کسی است مکتبی لذا می‌بینیم هیئت دولت درمختصر زمانی تشکیل شد و ما موظفیم درحمایت کابینه دولت آقای باهنربکوشیم.

● سخنران قبل ازخطبه‌های نمازجمعهٔ شاهرود این هفته حجةالاسلام محقق بود.

● پس ازنماز عصر نمازگزاران ازمحل نمازجمعه تامرکزشهر راهپیمائی کردند و توطئه‌های دشمنان اسلام را محکوم نمودند.

حضرت آیت‌ا... یکتائی امام جمعهٔ خلخال:

● اگرانسان بخواهد تکامل انسانی خود را به آخررساند و اشرف مخلوقات بشود، ۲- شرط اساسی مثبت و منفی دارد ۱- هدایت ۲- تقوا، بطوریکه موجودات دیگرهدایت و شرایط تکوینی محکومانه دارند.

● هدایت صحیح و مطمئن فردوجامعه انسانی‌باید‌بوسیله پیامبر یا امام معصوم یانایب آنهاتحقق یابد که پیمودن راه اطاعت خدادر کلیه جوانب عبادی، ، سیاسی، اقتصادی، فرهنگی، نظامی بدون هدایت امکان ندارد.

● شرقی‌ترین اصل قانون اساسی ما، ولایت فقیه است که قلعه محکم اسلام و مسلمین دربرابر دشمن است و حساسیت دشمنان داخلی و خارجی بهمین ولایت دلالت براهمیت آن دارد.

تقواحالت آسیب ناپذیری فردویااجتماع ازعوامل فساد میباشد.

● امروز مملکت، مانند باغی است که از غاصبین گرفته شده است

● وظیفهٔ مردم همکاری کامل درایجاد امنیت و سازندگی خدمتگزاران میباشد و امانتست به یکدیگر وظیفه اسلامی و انقلابی این است که درتقویت و رفاه مستضعفین بکوشیم.

حجةالاسلام شاهچراغی امام جمعهٔ دماوند:

● مردم ما برای همیشه دست ازامریکا برنمیدارند و چنان سیلی بر او میزنند که برای همیشه ایران را فراموش کند.

● ضمناً بمناسبت شب هفت برادر شهید نوروزی مجلس یادبودی برمزار شهیدان در دماوند برگزار گردید دراین مراسم حجةالاسلام مهدوی کنی وبزرگشور و برادر عسگراولادی وزیر بازرگانی سخنرانی کردند.

حجةالاسلام حاج شیخ عبدالحسین سبزواری امام جمعهٔ تویسرکان:

● کسانیکه میخواهند بین مراجع اختلاف ایجاد کنند سخت در اشتباهندو درحقیقت راه امریکا را میروند.

● ● سخنران قبل ازخطبه‌ها برادر اکرمی نمایندهٔ مردم بهار همدان بود که پیرامون نقش ولایت فقیه صحبت کرد.

حجت الاسلام موسوی جزایری امام جمعه اهواز:

● هرگاه مردم در صحنه نباشند هرگاه هیئت حاکم از مسیر اقعی خود منحرف شود و به زور متوسل شد دیر یا زود آن حکومت شکست خواهد خورد مانند رژیم منحط پهلوی.

● تاریخ ایران نشان داده است که هرگاه روزنه‌ای به روی مردم باز شده است مردم حضور خود را در صحنه اعلام داشته و رسالت الهی خود را انجام داده‌اند مانند نهضت تنباکو ونهضت مشروطیت

● امام جمعه اهواز در ادامه سخنانش با آرزوی توفیق برای کابینه مکتبی دکتر باهنر مسئولیت ربودن ناوچه ایرانی را متوجه آمریکا دانست به امپریالیسم جهانی به سرکردگی آمریکا هشدار داد گفت.. ملت ایران با مشاهده این توطئه‌ها عقب نخواهد نشست .

● ● امام جمعه اهواز همچنین در خطبه‌های نماز رفتار وحشیانه حکومت بعث عراق را با اسرای زندانی ایران محکوم کرد و اظهار داشت.. حکومت بعث عراق لیست کامل اسرای ایرانی را تحویل نداده است و مسئولان مملکتی باید این مساله را پیگیری کنند.

خفر:

امام جمعه خفر درخطبه‌های نمازجمعه ابتدا از اعضای بسیج مستضعفین که برای آموزش‌های نظامی دراردوی شهیدمهدی بخش خفر شرکت کرده بودند تشکرنمود و سپس ضمن قرائت حدیثی از حضرت علی(ع) که فرموده مردم سه‌دسته هستند و دستهٔ اول عالم ربانی است مفصلاً از حضرت آیت‌الله العظمی محلاتی تجلیل بعمل آورد وی افزود دسته‌ای از مردم هم مانند مگس هستند و مخالف دین میباشند وخواستارآزادی هستند. اماآزادی برای ترک عبادت خدا و انجام فحشا و منکرات و سردمداراین نوع آزادی آن شخص فراری است که اکنون درپاریس مشغول توطئه واراجیف گفتن است (منظور بنی‌صدرمی‌باشد) وی درپایان گفت ای مردم زندگی سادهٔ امام امت را مشاهده کنید و با زندگی طاغوتها مقایسه نمائید، و ببینید که تفاوت از زمین تا آسمان است.

حجت‌الاسلام قربانی امام جمعهٔ لاهیجان:

● همین آیت‌الله حاج شیخ بهاءالدین محلاتی که چند روزقبل از دست ما رفت یکی از همان فقهای عالی مقام بودپدرش حاج شیخ جعفر که درفیلم دلیران تنگستان دیده‌اید سیدعلی، رئیس جنگجویان احکام جنگ را از ایشان میگرفت یعنی جنگ علیه انگلیسی‌ها را یک مجتهد آیت‌الله رهبری میکرد ولی دشمن کاری کرده بود که آخوندها را انگلیسی معرفی میکرد و این‌ها را به عنوان زمستان استعمارمعرفی نمود ولی می‌بینید رهبری مبارزه علیه انگلستان را وسیله دلیران تنگستان یک حاج شیخ جعفرآیت‌الله صاحب فتوی به عهده میگیرد. و مبارزه دیگر فتوای تحریم تنباکو وسیله میرزاحسن شیرازی و معلوم است که روحانیت درطول تاریخ چه کرده وچه میکنند الان هم رهبری انقلاب را کدام گروه میتواند به عهده داشته باشد؟ رجوی و بنی‌صدرملی‌گرایان؟! یاچپ‌گرایان وابسته به شرق؟! چه کسی میتواند رهبری این ملت توفنده و کوبنده را به عهده بگیردجزمولایت‌فقیه، دررأس آنها مرجعی عالیقدر، انسانی نمونه که دیشب درصفحه تلویزیون دیدی میگفت آقای رئیس‌جمهورحتی این معنی درذهن شما خلجان ایجادنکند که من رئیس‌جمهورم و ازمردم برترم.

حجةالاسلام شیخ عباسعلی اختری امام جمعهٔ سمنان:

● جز راهیکه خدا و پیامبران و اوصیاء و جانشینان آنان ارائه داده‌اند بقیه راهها راه رشد و کمال و ترقی و سعادت بشرنیست.

● بنی‌صدر آنقدر خار و ذلیل شده است که میگوید من با وزیرامورخارجه آمریکا تماس گرفتم و بعنوان رئیس جمهور پیشین تقاضای پناهندگی کردم.

● آمریکا میداند که اگر اسلام حاکم بشود که شده است، او باید گورش را از خاورمیانه گم کند.

● فتاوی و دستورات رهبر کبیر انقلاب اسلامی ایران همان نظر امام زمان و پیغمبر و نظر خداست.

● آمریکا از علمای دلسوز دین و روحانیت متعهد میترسد که نمونه‌اش شهید مظلوم آیتا... دکتر بهشتی بود. ایشان میفرمود ما دیگر اجازه نمیدهیم که جوانان درس خوانده و مهندس و دکتر و... از آمریکا بتراشند و به ایران بیاورند.

● همه باید بدانند که خدمت به دولت جمهوری اسلامی نوعی عبادت است وخدمت به دین و دیانت است.

آیتا... خاتمی امام جمعهٔ اردکان:

● منافقین دست به ترور مردم بیگناه نزده بودند حضرت علی (ع) با آنها رفتاری صلح‌آمیز داشت اما از آنروزیکه مسلمانی را به طرفداری از حضرت علی (ع) بقتل رساندند و شکم همسر او را دریدند وطفل داخل رحمش را سربریدند بطور قهرآمیز با آنها رفتار نموده و ٤ هزار نفر از آنهارا بهلاکت رساندند این جریان عیناً مانند جریان منافقین در زمان ما است زیرا تاروزیکه منافقین دست به ترور، مردم بیگناه نزده بودند آنطور آزادفعالیت میکردند. اما از روزیکه کودک سه ساله را بقتل رساندند و درمیدان آزادی کرمانشاه آن فاجعه عظیم را ببار آوردندو در انستیتو پاستور به اطفالیکه برای واکسیناسیون به آن مرکز مراجعه کرده بودند آنطور صدمه رساندند رفتار دادگاههای انقلاب با آنها جوردیگری شد وحتی امروز این مردمیکه خانه‌های تیمی را کشف میکنند ازدادگاههای انقلاب راضی نیستند و میگویند باید در برابر آنها شدت عمل بیشتری بخرج داده شود.

● ● آیتا... خاتمی درخطبه دوم نماز جمعه اردکان از مردم خواست که برای شرکت در جبهه‌های جنگ در سپاه و بسیج اردکان ثبت نام نمایند.

حجت‌الاسلام محمدی امام جمعهٔ ایلام:

● اسلام بشریت را بکمال مطلوب میرساند و تنها دینی که میتواند نیازهای جامعه را برطرف سازد دین مبین اسلام‌است.

● اگر فردی از جامعه منحرف و ضداسلام و ضدقرآن باشد دادگاه با دلسوزی ومهربانی او را نصیحت میکند تا توبه نماید ولی اگر اصلاح نشد مجبور است براثالمسازی جامعه یک فرد منحرف و ضداسلام راکه اصلاح نمیشود اعدام کند حجت‌الاسلام محمدی در ادامه خطبه‌های نماز از پیروزیهای چشمگیر رزمندگان اسلام در جبهه‌های عین خوش و دشت عباس که با شجاعت بی‌نظیر خود قسمتی از خاک ایران را از لوث متجاوزان صدامی پاک کردند سپاسگزاری کرد.

حجةالاسلام سید جواد حسینی امام جمعهٔ موقت رودبار:

● حمله‌ایکه رهبر انقلاب درسخنرانی اخیر فرمودند خیلی عزیز بود که ملت وظیفه‌اش را انجام داد. اگر جنگ بود که رفت،اگر خون بوده‌اد اگرجبهه بود جنگید اگربودجبهه بود کمک کرد، اگر کشف خانه‌های تیمی بود که برملا ساخت ومیسازد. اکنون وظیفه شما مسئولین است که حق خدا واین ملت راادا کنید.

● برای‌نجات ازآتش جهنم خود رابسازیم بچه‌ها رابسازیم.

● (معلمین) مواظب باشند مدارس نزدیک است برای بچه‌ها کلاس قرآن بگذارند.

● دربین دونماز درروبار روابط عمومی سپاه پاسداران رودبار گزارش کارخود را به اطلاع مردم رساند.

حجت‌الاسلام تقوی امام جمعه شهر کرد:

● ما پشتیبانی خود را از مردم مسلمان لیبی در مبارزه علیه امپریالیسم امریکا اعلام میکنیم.

● ● امام جمعه شهر کرد ضمن محکوم کردن عمل دولت فرانسه مبنی بر پناه دادن به دزدان وجنایتکاران از ملت فرانسه سئوال کرد چه شده است که کشور شما پناهگاه این گونه افراد گشته تا از آنجا علیه ملت مستضعف و انقلاب اسلامی ایران مشغول توطئه شوند.

● ● نماز وحدت آفرین جمعه در بروجن با امامت حجت‌الاسلام رضوی ودر خرمشهر به امامت حجت‌الاسلام توسلی و با شرکت مردم مسلمان ومتعهد این دو شهر اقامه شد.

حجت‌الاسلام احمد مطهری امام جمعهٔ ساوه:

● انقلاب برای ما ارزشهای مادی و معنوی آورد، البته آن ارزشهای مادی را دشمن نگذاشته است که این حکومت و این دولت بتواند از اینها بهره‌برداری بکند. حتی اینها پایگاههای نفتی ما را کوبیدند و مجال و فرصت بما ندادند.

● انسان برای خدا با ناملایمات دست و پنجه نرم بکند. شخصیت معنوی و روحی پیدا می‌کند و ارزش و درجه پیدا می‌کند.

حجت‌الاسلام دیانت امام جمعهٔ خمین:

● هفته‌ای که گذشت برای ما ایام.... بود حوادثی رخ داد که هرکدام برای ما میتواند سرنوشت ساز باشد معرفی وزراء به مجلس و رای اعتماد از جانب مجلس به وزراء

● از خطوط انحرافی بپرهیزید.

● اسلام ناب با هوا و هوس نمی‌سازد.

● اهل اسلام در دولت کریمه عزیزند و سرافراز و نفاق و منافقین در آن دولت کریمه سرافکنده هستند امروز می‌بینید چه اندازه ماهیت کثیف آنها روشن شد.

● مردم امروز غرق در آیات خدا هستند.

● فرصت ارزنده‌ای برای ملت ما هست که خودش را بسازد.

● امروز معیار ارزشها پاکی است و معیارهای کاذب و باطل از بین رفته است.

● باید با این دولت (آقای دکتر باهنر) همکاری کرد.

● اگر تخلف از قوانین کنید در پیشگاه خداوند مسئول هستید.

● امام جمعه کازرون از کارکنان ادارات خواست تا در انجام کارهای مردم بیشتر تلاش کنند و در پایان از همکاری کارمندان دولت و شرکت کلی ادارات در بسیج عمومی تقدیر کرد.

آیتا..... دستغیب امام جمعه شیراز:

● شما ملت چیزی دارید که هیچ یک از دول ندارند آن سلاح ایمان است ببینید کدامیک از دول این کره خاکی هست که در برابر آمریکا بزرگترین قدرت دنیا بایستد و بگوید تو هیچ غلطی نمی‌توانی بکنی

● این (اعدامهای دادگاههای اسلامی) دفاع از خود است نه قصاص، برای دفاع از خود باید محارب را کشت باید از خودتان دفاع کنید و الحمدا.... اینها آخر عمرشان را میگذرانند.

● کار (بنی‌صدر و رجوی) مثل شاه بازی بچه‌ها شده است که یکی شاه میشود دیگری وزیر، حالا هم همینطور شده است بنی‌صدر شاه شده، رجوی نخست وزیر آن، یکی میرغضب حال می‌گویند چه می‌کنیم و فلان می‌کنیم اما اینها هیچ غلطی نمی‌توانند بکنند.

حجة الاسلام باقریان امام جمعه سمیرم:

● پدران و مادران موظفاند در پرورش صحیح فرزندانشان بکوشند.

● امام جمعه سمیرم از عمل بحق ما در طریق الاسلام قدردانی نمود.

● حجت‌الاسلام باقریان در گذشت آیتا.... محلاتی را به امام امت و حوزه‌های علمیه تسلیت گفت و در پایان به افراد اغفال تذکر داد که به دامن اسلام برگردند.

● در مراسم نماز جمعه سمیرم دوتن از فریب خوردگان منافق توبه کردند و به آغوش اسلام بازگشتند.

اراک:

● حجت‌الاسلام میرجعفری در خطبه‌های نماز بار دیگر با به عطوفت اسلامی از جوانانی که گول گروهکهای آمریکائی را خورده‌اند خواست که بدامن پرمهر مسلمانان برگردند و در بین دونماز یکی از هواداران منافقین بنام ابوالفضل میروشی که از گذشته خود پشیمان گشته سخنانی ایراد کرد و از پیشگاه امام و امت طلب عفو و بخشش نمود که با تکبیرهای مکرر حاضرین مورد قبول وتشویق قرار گرفت.

● نماز عبادی سیاسی جمعه این هفته در اراک با شکوه بسیار ارزنده و چشمگیر با شرکت استاندار استان مرکزی برگزار و قبل از خطبه‌های نماز جمعه حجةالاسلام اخلاقی نماینده مجلس شورای اسلامی سخنان مبسوطی در پیرامون انقلاب اسلامی ودولت باکفایت دکتر باهنر وهماهنگی آن با دیگر قوا و ارگانها ایراد نمودند.

ملکان:

● نماز جمعه و دشمن شکن این هفته در ملکان آذربایجان شرقی در میدان نماز با شرکت اقشار مختلف مردم ملکان و حومه و شرکت شورای روحانیت منطقه آذربایجان شرقی به امامت حجةالاسلام حاج سید علی امینیان برگزار گردید سخنران قبل از خطبه‌های نماز جمعه آقای حاج غلامرضا قنبری بود وی در رابطه اینکه انحراف نباید در بهد... اسلامی باشد و مردم رهـ... نباید اشتباه کنند و در نباشند صحبت کرد. امام خطبه‌های نماز مردم را به د... جنگ زدگان که فعلا در مضیفه هستند فراخواند.

جنبش عافیت طلبان

بسم الله الرحمن الرحیم

در دوره آخر الزمان خیلی چیزهای ناممکن را باید ممکن پنداشت و خیلی چیزهای باور نکردنی را باید باور کرد. از قدیم گفته‌اند که در دوره آخرالزمان چیزهای عجیب و غریب اتفاق خواهد افتاد. وگویا زمان ما آخر الزمان است که حتی در عالم الفاظ هم اتفاقاتی میافتد که باور نکردنی است.

همین چند ماه پیش بود که مردم ما با کمال تعجب دیدند روزنامه‌ای که نام «انقلاب اسلامی» را بر خود گذاشته بود و با پول همین مردم محروم تاسیس شده بود «ماموریت براندازی جمهوری اسلامی و نابودی» انقلاب اسلامی را آنچنان شتابزده بردوش میکشید که گوئی یک شبه باید این ماموریت به انجام برسد کما اینکه روزنامه شریفه دیگری با نام «میزان» بعنوان برادر کوچکتر آن مامور معذور عهده دار پیاز داغ دادن به آشهائی بود که برادر بزرگتر برای این ملت ستمدیده می‌پخت عجیب اینست که این هر دو برادر، هر کدام یک آیه از قرآن را زیر نام خود آورده بودند تا به مردم بگویند که واقعا دوره آخر الزمان است. آن یکی با آیه «فبشرعباد....» خود را پیرو سخن حق جا میزد و این دیگری با آیه «ولاتخسروا‌المیزان» خود را ترازوی حقیقت قلمداد میکرد و صد البته که تروریست‌های وابسته‌ای چون منافقین هم حق داشتند اسم نشریه خود را «مجاهد» بگذارند و آیه «فضل الله المجاهدین علی القاعدین اجراً عظیما» را برای فریب مردم در کنار آن بنویسند تا در آشفته بازاری که هم مسلکان دست و پا کرده بودند عقب نمانند. و دیدیم که سرانجام مسعودخان از ابوالحسن خان عقب نماند و مسافرت ضد امپریالیستی را با هم آنهم بشکل یک زوج خوشبخت آغاز کردند که ابتدایش پاریس بود وگویا انتهایش واشنگتن است و چه حسرت میخورند «میزانیها» که چرا از قافله عقب افتاده‌اند و به بهشت موعود نرفته‌اند. کسی چه میداند شاید آن دو رفیق نیمه راه به اینها ناروزده باشند و بدون اطلاع آنها از صندوق عقب ماشین به توالت هواپیما پریده باشند، شاید هم هواپیما جا نداشت شاید هم وسائل سیبل تراشی و بندبد اندازی وزیر ابروگیری تمام شده بود و دیگر به حضرات میزانیها وصلت نمیداد... والله اعلم.

حالا که تا حدودی میدان خالی شده و کسی نیست که به آگاه کردن خلق همت گمارد. جریده شریفه و عتیقه«امت» کمر همت بسته و با اینکه در آن روزگاران گاهی به نعل میزد و گاهی به میخ. حالا دیگر یکسره نقش مخالف خوان را بازی میکند و با استمداد از آیه شریفه«وکذلک جعلناکم امه وسطا»... به وسط گود پریده و الحق که امت مسلمان را با افاده های عمیق و عالمانه و مترقیانه خود از«چپ روی وراست روی» برحذر میدارد و آنها را به راه وسط دعوت میکند. و برای خالی نبودن عریضه حدیث شریف«المین والشمال مضله و الطریق الوسطی هی الجاده» را هم به رخ میکشد. و عجب سخنان نغزی دارد آقای جنبش مسلمانان مبارز که از یکسو مروری بر سیر حرکت و موضع گیریهای خود(و نه عملکردهای خود) میکند و با زحمات و مشقات فراوان به اثبات میرساند که همواره حامی امام خمینی«رهبر جنبش انقلابی مردم»(و نه انقلاب اسلامی) بوده و تاآنجا که ممکن بوده است در بیانیه ها و اعلامیه‌ها و گفته ها و گفتارها و از طریق قلم و از طریق زبان از ایشان حمایت کرده است. و از سوی دیگر بدون آنکه به روی مبارک بیاورد که امام خمینی در باره کاشانی و مصدق چه موضعگیریهائی دارند مقاله بلند بالائی تحت عنوان«دشمن از دریچه ضعف وارد میشود» به بهانه کودتای ننگین ۲۸ مرداد به چاپ میرساند و در آن سرانجام با بکار انداختن اندیشه تفکرات علمی ومترقیانه به این نتیجه میرسد که آیة ا... کاشانی در اواخر نهضت ملی بنفع دشمن گام برداشته و آب به آسیای امپریالیسم ریخته است. آقای جنبش مسلمانان مبارز کار را بجائی میرساند که با بینش بسیار عمیق تاریخی اش این چنین نتیجه میگیرد که: کاشانی و تمام کسانی که از او پیروی میکردند و در آن مقطع تاریخی باید در می یافتند کشمکشها و اعتراضات آنان نسبت به مصدق که سرانجام به جبهه گیری در برابر مصدق انجامید به چه بهائی تمام میشود و آنان بااین عمل خود چه کسانی را تقویت و حمایت میکنند.«مقصود آقای جنبش مسلمانان مبارز اینست که روش کاشانی سبب تقویت دربار شاه و امپریالیسم شد و این مقصود را این‌چنین بیان میکند که: آیا این مساله قابل دفاع است که درمقایسه بامصدق دربارانتخاب شود و سرهنگ زاهدی و دیگرمزدوران امپریالیسم برمصدق ترجیح داده شوند؟» جل الخالق که عجب تاریخ نویسان بزرگی داریم و خبرنداریم.

سخن نغزدیگری که آقای جنبش مسلمانان مبارزدارد این است که ازیکسو میگوید فضای نهضت ملی به هیچوجه باانقلاب اخیر(منظور انقلاب اسلامی است ولی پرهیز ازبکاربردن این عنوان بسیارسئوال‌انگیز است) قابل مقایسه نیست و از سوی دیگربازیرکی خاصی تلاش میکند تاامام رابامصدق مقایسه کند هرچند تحت عنوان حمایت از امام و پرخاش به ضدانقلاب. و جالب است که طرفین این تناقض آشکار دریک شماره امت بچاپ میرسد(شماره ۱۲۱) که باید گفت یا ازروی اعتقاد به تضاد و تناقض است و یابرای فریب مردم و بیان مطالب ضدانقلاب درپوشش حمایت ازانقلاب.

و بازازگفتارهای نغزآقای جنبش مسلمانان مبارز این است که مسائل را اصلی و فرعی میکند و مبارزه باامپریالیسم رامساله اصلی میداند(مقاله درباره راست روی و چپ روی) و درعین حال بلافاصله به حزب جمهوری اسلامی که حتی باعتراف خودآقای جنبش مسلمانان مبارزبعنوان هیئت حاکمه کنونی ایران موردتهاجم شدید امپریالیسم و ارتجاع جهانی است(مسئولیت روشنفکر، انقلاب، تروروردم سرمقاله شماره ۱۲۱) آنهم درکنار نهضت آزادی و دفتربنی‌صدر و جناحهای لیبرال که تضادحزب جمهوری اسلامی باآنها اظهرمن‌الشمس است شدیدا حمله میکند. معلوم نیست که درشرایط کنونی کشوربالاخره مساله اصلی امپریالیسم است یاحزب جمهوری اسلامی که موی دماغ امپریالیسم است؟ و اگرمساله اصلی حزب جمهوری اسلامی است آیامخالفان این حزب‌هم که جاده صاف کن امپریالیسم هستند مساله اصلی هستند یاخیر؟ جالب است بدانید که نشریه امت درعین حمله به نهضت‌آزادی، درمقاله دیگری تحت عنوان«چندنکته.... جهل یاکبرمؤمن» پس از آنکه اظهارلحیه‌های ناشیانه‌ای درمسائل قضائی میکند و بنقل ازگفتگوئی که در«جمع دوستان» داشت دادگاههای انقلاب رابخاطر اعدام هواداران و اعضاء پائین سازمان مجاهدین خلق محکوم میکند و فتواهای تاریخی مهمی صادرمیفرماید، به تطهیروتبرئه لیبرالها می‌پردازد، و سعی میکند تا ازرباط دوستان حضراتی را که بارها موردحمله همین نشریه بودند زیرکانه وتحت این عنوان که«مردم کجا فرصت تحقیق یافکر کردن روی این مسائل رادارند، هرروز شعاری میدهند. مگر همین مردم یک روزفریاد نکردند که درود بربازرگان، دولت امام زمان وچندی بعداورا سازشکار وطرفدار آمریکا ولیبرال نامیدند یاروزی درود بربنی صدر نگفتند ومیلیونها نفر به اورای ندادند وروزی دیگر ص

شهادتنامه

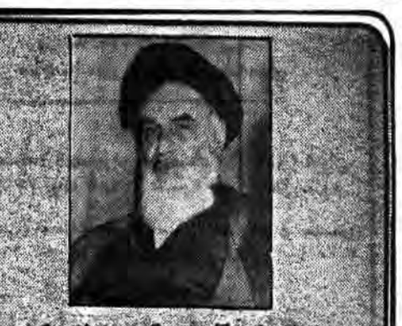

● وزیران و نمایندگان و دیگر مسئولانی که در فاجعه ۷ تیر شهید شدند، بیشترین وقتشان را وقف مردم کرده بودند.
● از برکت فداکاری همین مردان خدمتگزار بود که علیرغم همه مشکلات و توطئه‌های داخلی و خارجی آنها توانستند در دو سال و چند ماه در ابعاد مختلف خدماتی را به مردم ایران عرضه کنند که چندین برابر عملکرد سالیان دراز رژیم گذشته میباشد.

فراز چهارم

بسم... الرحمن الرحیم

درباره: شهید مظلوم آیت‌الله بهشتی
شاهد: امام خمینی، استاد شهید
شهادت نامه‌نگار: شاگرد شهید

***

«... یک اشخاصی که برای خدمت خودشان را حاضر کرده بودند و خدمتگزاران این کشور بودند...»
از سخنان امام خمینی درباره شهدای ۷ تیر- ۶۰/۴/۸

مردم ایران و مردم دنیا از هنگامی که نظام اجتماعی و سیستم حکومتی به وجود آمد خاطره‌های تلخ و شیرین فراوانی از حکام، پادشاهان، وزراء، وکلا و دولتمردان به خاطر دارند. بسیاری از دولتمردان در طول تاریخ بوده‌اند که خدمتگزار مردم و خیرخواه آنان بودند همانگونه که بسیاری نیز به چیزی جز خیانت نمی‌اندیشیدند. مردم ایران لااقل در این عصر تا پیش از برقراری نظام جمهوری اسلامی خاطره خوشی از دولتمردانشان ندارند. نسل کنونی هرچه از نظام گذشته در ذهن دارد تلخی است و باز تلخی. حتی ریشه‌های گندیده و فاسد آن نظام که فساد را از آمریکا به ارث برده بود و تباهی را از غرب گرفته بود در نظام مقدس جمهوری اسلامی نیز رسوخ کرده و در اولین روزهای آزادی خاطره‌های تلخی برای این مردم ستمدیده به بار آوردند که ماجرای بی‌صدر نمونه‌ای از آن است. در کنار این خاطرات تلخ، هم اکنون تاریخ ایران در حال ثبت کردن خاطرات شیرین از دولتمردان است که بیگمان در طول تاریخ انسان بی نظیر و یا لااقل کم نظیر میباشند.

پدران و نیاکان ما همواره در این آرزو بودند که دولتمردانشان آنها را از خود بدانند و برای آنها کار کنند و در خدمت آنها باشند. چه بسا مردان و زنان ایرانی که در حسرت یافتن یک وزیر مسلمان پای‌بند به احکام دین و خادم مردم عمری را سپری کردند و این آرزو را با خود بردند. نسل گذشته ایران اگر می‌دانست نسل بعد شاهد دولتمردانی خواهد بود که با تمام وجود در خدمت مردم‌اند از خدا تمنا می‌کرد فرصت دهد تا چنین وضعیتی را مشاهده کند. نسل کنونی ایران ویرانی دارد که وقتی شهید می‌شود در جیب آنها فقط پنج تومان یافت می‌شود. ویرانی که وقتی به میان مردمشان می‌روند لباس و رفتارشان چنان است که مستضعف‌ترین مردم آنها را مانند خود می‌یابند و باورشان نمی‌شود که اینها وزیر باشند. حانه دولتمردانشان آنقدر کوچک و حقیر است که وقتی مأمور مخابرات برای وصل کردن تلفن به آنجا می‌رود ناباورانه بر می‌گردد و در جواب این سئوال که چرا برای وصل کردن تلفن نیامده‌ای می‌گوید من سه بار به درخانه شما آمدم، ولی باور نکردم که این خانه یک دولتمرد باشد و هنگامی که به درون خانه می‌رود وضعیت موجود را مشاهده می‌کند انگشت حیرت به دندان می‌گیرد و می‌گوید: خدایا چه می‌بینم؟ آنچه من در اینجا می‌بینم با آنچه درباره اینان می‌گویند از زمین تا آسمان تفاوت دارد. آری بی جهت نیست که مردم به هنگام دفن این شهدایشان چنان فریاد بر می‌آورند و بر سروروی خود می‌زنند که گوئی عزیزترین کسانشان را از دست داده‌اند.

راستی چه کسی عزیز این مردم است؟ مردم چه کسانی را عزیز ترین کسان خود می‌دانند؟ پاسخ روشن است کسانی که بیشترین وقت خود را صرف آنها نمایند. وزیران و نمایندگان و دیگر مسئولانی که در فاجعه ۷تیر شهید شدند بیشترین وقتشان را وقف مردم کرده بودند. آنها اصولاً خود را وقف مردم کرده بودند. همانگونه که بسیاری از همکارانشان که رسالت ادامه راهشانرا بر عهده دارند نیز این چنین هستند. از همسران، فرزندان، همسایگان و دوستان و آشنایان شهدای ۷تیر بپرسید تا به شما بگویند که آنها لحظه لحظه عمرشانرا در خدمت این مردم و اسلام صرف می‌کردند و دیگر به خانواده خود تعلق نداشتند. آنها با حقوقی که پاسخگوی حداقل معیشتشان بود زندگی می‌کردند و معیشت آنها چیزی جدا از معیشت توده‌های مردم نبود. آنها همکاران و همفکران واعضای کابینه‌ای بودند که نخست وزیرش از کاسه بشقاب فروشی شروع کرده و فیلترهای انسان سازی چون معلمی و سلولهای زندان را پشت سر گذاشته بود. او از میان مردم خوشیده بود. درد مستضعفین را چشیده بود. اصلاً او خودش مستضعف بود. یکی از همکاران معلم او می‌گفت زمستان بود. شبی با چند معلم دیگر به خانه او که آنوقت وزیر آموزش وپرورش بود رفتیم. هوا سرد بود. او برای اینکه ما گرم شویم یک علاء الدین برای ما آورد و پس از اینکه مقداری گرم شدیم با عذرخواهی آنرا برداشت و گفت بچه‌ها می‌خواهید روی این علاء الدین غذا بپزید. همین یک چراغ را داریم. این را گفت و علاء الدین را به اتاق دیگر برد. او و همکارانش آنوقت که با رژیم شاه مبارزه می‌کردند قسمت عمده درآمد ناچیزشان را صرف هزینه‌های مبارزاتی می‌کردند و اکنون که مسئولیتهای مهمی را به عهده گرفته بودند زندگیشان را به سادگی و با قناعت می‌گذراندند و قسمتی از درآمدشان را برای کمک به مستضعفان و محرومان اختصاص می‌دادند.

آیا تاکنون به مجلس شورای اسلامی رفته‌اید؟ اگر نرفته‌اید حتماً سری به آنجا بزنید و ببینید که نمایندگان شما در محیط کارشان چگونه زندگی می‌کنند. ساختمان مجلس به جای مانده از طاغوت است و به دلیل داشتن امکانات لازم مورد استفاده مجلس قرار می‌گیرد ولی به هیچ وجه مطلوب و دلخواه این نمایندگان نیست. تمام نمایندگانی که در فاجعه ۷ تیر شهید شدند به اضافه بسیاری از همکارانشان ظهر که می‌شد در محل کارشان یعنی همان ساختمانی که طاغوت آن را برای تشریفات و تعیش ساخته بود به نماز جماعت می‌ایستادند:

ببین کرامت میخانهٔ مرا ای شیخ
که چون خراب شود خانه خدا گردد

آنها پس از نماز به سالن غذا خوری می‌رفتند. سالنی که از ابتدا که ساخته می‌شد بر اساس معیارهای طاغوتی قسمتهای مختلفی برای آن در نظر گرفته شده بود تا رئیس و مرئوس و کارمند و مستخدم و محافظ هرکدام در جای مخصوص خود و جدا از یکدیگر غذا بخورند. نمایندگان شما و همین ها که شهید شده‌اند به پیروی از آیت الله منتظری که از هنگام محلس خبرگان این بدعت را شکسته بود با پاسدارهایشان و کارمندان مجلس و مستخدمان در کنار هم غذا می‌خوردند و همه یک نوع. دیدنی ترین قسمت زندگی روزمره نمایندگان در محلس وقتی است که استراحت می‌کنند البته اگر وقتی برای این کار داشته باشند. آنها که خسته‌اند و می‌خواهند چند لحظه استراحت کنند در کنار راهروها و هرجای دیگری که گیرشان بیاید دراز می‌کشند و کفشهایشان بالشان می‌شود. آن دسته از نمایندگان مجلس که در فاجعه ۷ تیر شهید شدند پیشقراولان این چنین زیستن در مجلس بودند و بقیه وقت روزانشان صرف امور جاری مملکت می‌شد و شبها در این محدوده آن حسیه برای مردم سخنرانی میکردند و در روزهای تعطیل به حوزه‌های انتخابیه‌شان می‌رفتند تا پای دردل محرومان بنشینند و خواسته‌هایشان را یادداشت کنند و در تهران برای انجام آنها تلاش نمایند. به خانه‌های آنها سری بزنید و ببینید که مانند موکلین محروم خود زندگی میکردند با این تفاوت که همواره در تلاش بودند تا محرومان را از محرومیت نجات دهند.

و شهید بهشتی نیز خود را وقف مردم کرده بود و به استناد پنج الی شش ساعت در شبانه‌روز که برای استراحت و خواب و مسائل خانوادگی و شخصی صرف می‌کرد در بقیه اوقات با تمام وجود در خدمت مردم بود. صبحها وقتی کارمندان وقضات وزارت دادگستری به محل کارشان می‌آمدند می‌دیدند که شهید بهشتی پیش از همه آنها در محل کارش حاضر است. ظهر که می‌شد نمازش را می‌خواند و در اتاق کارش در حالی که ناهار می‌خورد مراجعه کنندگان را می‌پذیرفت و به کارها رسیدگی میکرد. اویکره تا نیمه شب با حدیث در خدمت مردم بود. در جلسات مختلف که برای همفکری و تبادل نظر مسئولان و مدیران کشور تشکیل می‌شد شرکت میکرد. اگر قبل از نیمه شب از کارهای بیرون فراغت حاصل میکرد و به خانه می‌رفت در خانه یا مراجعه کننده داشت و یا به مطالعه پرونده‌ها و نامه‌ها و رسیدگی به کارهای مردم می‌پرداخت. بدین ترتیب او حتی یک روزهم در طول سالهای انقلاب و پس از پیروزی انقلاب نتوانست به استراحت کامل بپردازد و به زندگی شخصی خود برسد و در اثر فشار کارها چنان بیمار شد که ناچار بود مدتها به دستور پزشک استراحت مطلق کند تا بتواند باردیگر به خدمت مردم درآید.

با اینهمه هرگز حتی یک ریال به خاطر سمتهایی که در انقلاب داشت دریافت نکرد. در عضویت وریاست شورای انقلاب، عضویت ومدیریت مجلس خبرگان، ریاست دیوانعالی کشور و هرسمت دیگری که داشت باتمام وجود برایگان در خدمت اسلام و مردم مسلمان بود. او حتی بابت انتشار کتابها و نوشته‌هایش نیز چیزی بعنوان حق‌التالیف دریافت نکرد. زندگی او از طریق حقوقی که از آموزش و پرورش دریافت میکرد اداره میشد. او از هنگامیکه در قم مشغول تحصیل و تدریس بود بمنظور نفوذ در فرهنگ و ایجاد ارتباط نزدیک با فرهنگیان و اداره زندگی از طریق محصول کارخود باسمت دبیری به استخدام فرهنگ درآمد و خدمات بزرگ وارزنده‌ای از این طریق به انقلاب و گسترش آن در قشر فرهنگی نمود. از جمله خدمات شهید بهشتی در فرهنگ، تدوین کتابهای تعلیمات دینی و نظارت بر متون مذهبی در کتابهای آموزشی بود. همین کتابها و متن‌ها بودند که بینش دانش‌آموزان و معلمان کشور را نسبت به مسائل مذهبی بکلی دگرگون کرده تحولی در افکار آنان در جهت همگامی با انقلاب بوجود آوردند. او در همان زمان با همکاری همرزمانی چون شهید مطهری، شهید مفتح و دکتر باهنر سمینارهائی برای معلمان تعلیمات دینی کشور برگزار نمود و با سخنرانیهای مفید و ثمربخش برای آنان و تماس نزدیک با آنان تلاش گسترده‌ای برای ایجاد تحول در افکارشان نمود که در تحکیم شالوده وزیربنای انقلاب فکری و فرهنگی در قشر فرهنگیان به حساب میآید.

از برکت فداکاری، همفکری و همنوائی و همکاری همین مردان خالص و خدمتگزار و فداکار بود که علیرغم همه مشکلات و توطئه‌های داخلی و خارجی آنها توانستند در دو سال و چند ماه در ابعاد مختلف خدماتی را به مردم ایران عرضه کنند که چندین برابر عملکرد سالیان درازرژیم گذشته میباشد. خدا به مسلمان نماهایی که خود را دلسوز مردم قلمداد میکنند انصاف عطا فرماید که با نیش‌زبان و نیش قلم به جنگ همین خدمتگزاران خلق رفتند و مدعی شدند که این دولت ضعیف است و نمی‌تواند کشور را اداره کند. آری این مردان پاک و فداکار که خود را وقف خدمت به مردم کرده بودند نمی‌توانستند کشور را در راهی که دلخواه عربده‌کشان خودباختگان متمدن افسارگسیخته غرب است اداره کنند. آنها می‌خواستند اسلام را پیاده کنند و مردم کشور را به فطرت الهی‌شان بازگردانند. و خدا به وابستگان به شرق و غرب که با ماسک حمایت از خلق به ستیز علیه خلق برخاسته‌اند انصاف دهد که مدعی ریشه‌کن کردن فئودالیسم و اختلاف طبقاتی می‌شوند و مردان جهادسازندگی و هیئتهای واگذاری زمین را که به کردستان می‌روند تا فئودالیسم را ریشه‌کن کنند و عمران و آبادی را برای برادران محروم کرد به ارمغان ببرند سرمی‌برند و مدافع بزرگ اجرای طرح واگذاری زمین به محرومان را به همراه همفکران و همکاران مخلص و فداکارش که حامیان واقعی خلقند به سبب آمریکائی می‌سپارند و هفتادودوتن را یکجا می‌کشند. خدایا! چگونه است که شیفتگان دموکراسی غرب حاضر بودند با تزویر شاه نباید برود بلکه باید سلطنت کند نه حکومت» در انتخابات به اصطلاح آزادشاهنشاهی شرکت کنند و به یک باشگاه و چندنماینده که به مجلس می‌فرستند اکتفا نمایند و در چهارچوب قانون اساسی شاهنشاهی به زندگی سیاسی خود ادامه دهند و حکومت غاصب پهلوی را مشروع بدانند ولی حاضر نیستند حکومتی را که با رای آزادمردم و در چهارچوب قانون اساسی جمهوری اسلامی که خونبهای آنهمه شهید است برسر کار آمده و مسئولانش اینهمه فداکاری برای خدمت به مردم می‌کنند به رسمیت بشناسند و در کنار آن به زندگی سیاسی خود ادامه دهند و در چهارچوب قانون با آن رفتار نمایند؟

این بی‌انصافیها را چه باک. آنها که خود را وقف خدمت به مردم کرده بودند و در همین راه و به همین جرم شهید شده‌اند و آنها که به همین جرم آماج حملات بی‌انصافها هستند و راه همرزمان شهیدشان را ادامه می‌دهند هرگز از این بی‌انصافیها و آن تهمتها و توطئه‌ها بهراسیدند و نمی‌هراسند و چنین است که ملت درسوک آنها یکپارچه می‌خروشد و مردم با حماسه‌های سیاه خودسیه‌روزی دشمنان آنها را جلوی چشمان جهانیان به نمایش می‌گذارند و چنین است که امام این شاهد بیدار دل همه بانگها و فدا کاریها به کوردلانی که اینهمه فداکاری را نادیده می‌گیرند و فکرمی‌کنند با کشتن خدمتگزاران واقعی مردم، راه را برای خودکامگی خود و بیرون راندن مردم ارصحنه می‌توانند هموار نماید بهیب می‌زند و آنها را مأیوس می‌کند و در حالیکه به فداکاری شهیدان پاکباز شهادت می‌دهد: «چند نفر ابرار را، چندنفر اشخاص متعهد به اسلام را، فداکار را از بین بردن، که ملت را از بین نمی‌برد».

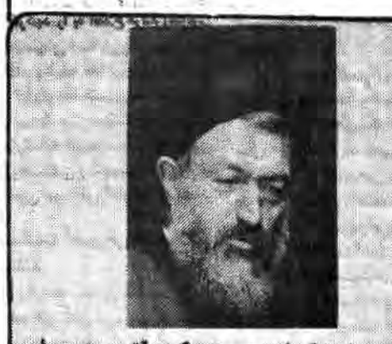

● وزیران دولت، کسانی هستند که وقتی به میان مردمشان می‌روند، لباس و رفتارشان چنان است که مستضعف‌ترین مردم، آنها را مانند خود می‌یابند و باورشان نمی شود که اینها وزیر باشند.
● خانه دولتمردان این مردم آنقدر کوچک و حقیر است که وقتی مامور مخابرات برای وصل کردن تلفن به آنجا می‌رود ناباورانه بر می‌گردد و در جواب این سئوال که چرا برای وصل کردن تلفن نیامده‌ای، می‌گوید من سه بار به در خانه شما آمدم، ولی باور نکردم که این خانه یک دولتمرد باشد.

● پدران و نیاکان ما همواره در این آرزو بودند که دولتمردانشان آنها را از خود بدانند و برای آنها کار کنند و در خدمت آنها باشند.

● نسل کنونی ایران ویرانی دارد که وقتی شهید میشوند در جیب آنها فقط پنج تومان یافت میشود.

اطلاعیهٔ شاخهٔ اصناف حزب جمهوری اسلامی دررابطه با انتخاب برادر عسگر اولادی

این اطلاعیه از طرف شاخهٔ اصناف حزب جمهوری اسلامی دررابطه باانتخاب برادر عسگراولادی به وزارت بازرگانی صادر شد.

بسمه‌تعالی- سرانجام پس از سقوط آخرین بقایای خط شرق و غرب و قطع امید جهانخواران و بیگانه‌پرستان از غارت این ملت بپاخاسته بارقه‌ای از امید بردل پاک مستضعفان جهان بخصوص ملت سلحشور ایران باریدن گرفت و جانی تازه درپیکر رنجور این امت قهرمان درافتاد، آری وعده الهی حق است و سرانجام مستضعفین وارث حکومت زمین خواهند بود.

اکنون بوضوح شاهد آنیم که پابرهنگان ایران زمین با تلاش پیگیر و جانفرسای خود میرود که بکلی سرنوشت خویش حاکم گردد و مقدورات مملکتش را خود بدست گیرد و دولت مردمی ومکتبی برادر دکتر باهنر که از متن همین توده پا برهنه برخاسته سرانجام بکوری چشم دشمنان از مجلس محترم شورای اسلامی رای اعتماد گرفت و ملت شریف ایران وارث حکومت حقه خویش گردید.

با روی کارآمدن کابینه جدید کارنامه سیاه سیاست بازان، فرصت‌طلبان، منحرفین، منافقین و بیگانه پرستان در هم پیچیده و پرونده ننگینشان به پایگانی تاریخ سپرده شد.

برادر حبیب الله عسگراولادی نیز یکی از اعضای انقلابی و مکتبی کابینه جدید است که با مجموع ۱۵۴ ای موافق و از بیشترین آراء مجلس برخوردار است.

شاخه اصناف حزب جمهوری اسلامی ضمن تائید این برادر عزیز انتخاب ایشان را از سوی مجلس شورای اسلامی به سمت وزیر جدید بازرگانی به امت قهرمان‌پرور ایران تبریک و تهنیت میگوید و امیدوار است که این برادر مبارز و مکتبی بااجرای دقیق و پیگیر برنامه‌های پیشنهادی خود تحت عنوان رئوس برنامه وزارت بازرگانی مایه افتخار دولت انقلابی دکتر باهنر را فراهم نماید. و پیوسته خار چشم دشمنان باشد ما ضمن برشمردن مجدد رئوس برنامه‌های پیشنهادی برادر عسگر اولادی پشتیبانی و آمادگی کامل خود را نسبت به این برنامه‌ها اعلام داشته دفع شراجانب از کشور اسلامیمان را از خداوند متعال خواستاریم.

۱- همت و تلاش دراجرای اصل ٤٤ قانون اسلامی، دولتی کردن سریع واردات کالاهای اساسی و پرمصرف باتوجه به اصول ٤٣ و ٤٩ همان قانون درمورد دولتی کردن بازرگانی خارجی از طریق درخواست تصویب قوانین مورد لزوم و ایجاد و توسعه مراکز تهیه و توزیع کالا وتعاونیهای توزیع با شرکت دادن مردم و با همکاری با دولت.

۲- کوشش درجهت تقلیل هرچه بیشتر واردات و هماهنگ نمودن آن با تولیدات داخلی و نیازهای ضروری جامعه.

۳- حمایت جدی از تولیدات داخلی وفراهم نمودن امکانات و فرصتهائی برای رشد سالم تولیدات و برقراری جایزه برای تولیدات بهتر.

٤- تشویق صادرات با تنظیم قوانین حمایتی از تولیدکنندگان و صادرکنندگان.

۵- کوتاه کردن دست واسطه‌های زائد غیر ضروری و ایجاد تعاونیهای تولید و توزیع و تهیه و توزیع و تشویق صاحبان مشاغلی که بیکار شده‌اند درامر تولید باایجاد امکان وام لازم با شرائط مناسب.

٦- کوشش درکنترل قیمتها و ایجاد تعادل بین عرضه و تقاضا و زدودن هرنوع انحصار و تبدیل فرهنگ فزون‌طلبی مصرفی و تجملی جامعه به فرهنگ خداجوئی کار و تلاش وهدفدار از طریق هدایت و راهنمائی و برخورد قاطعانه درمواقع لزوم.

۷- اولویت دادن به روابط تجاری با کشورهای اسلامی غیروابسته و غیر متعهدهای واقعی با درنظر گرفتن آهنگ سیاست خارجی کشور.

۸- جدیت درراه ایجاد بازار اسلامی مشترک باانگیزه خداجوئی و وحدت نهائی مسلمانان و استقلال و خودکفائی اقتصادی دنیای اسلام

مراسم هفته جنگ بطرز با شکوهی برگزار میگردد

هفته جنگ از بیست و هشتم شهریور تا سوم مهر ماه از سوی سپاه پاسداران انقلاب اسلامی برگزار می‌شود.

در پایان جلسه اخیر شورای عالی دفاع رئیس جمهوری در گفتگویی با خبرنگاران ضمن اشاره به برگزاری مراسم هفته جنگ که توسط سپاه پاسداران انقلاب اسلامی برگزار خواهد شد و یادآوری این نکته که این مسئله در جلسه شورای عالی دفاع مطرح و مورد تصویب قرار گرفت از مردم خواست تا در برگزاری هر چه با شکوهتر این هفته بکوشند. آقای رجایی افزود: هفته جنگ از ۲۸ شهریور ماه تا سوم مهر ماه برگزار می‌شود و برنامه آن از طریق سپاه اعلام خواهد شد رئیس جمهوری همچنین گفت امیدوارم این هم یکی از آثار برخوردهای ما باشد تا تجاوز وحشیانه صدام و دفاع جانانه هم میهنان ما انشاءالله نشان می‌دهیم که ما در هر شرایطی آن برخورد شایسته و لازم را خواهیم داشت. از رئیس جمهور سوال شد آقای فلاحی که اخیراً از جبهه‌های جنگ تحمیلی عراق علیه ایران بازگشته است وضع جبهه‌ها را چگونه توصیف کرد. وی در پاسخ اظهار داشت آقای فلاحی ضمن ارائه گزارشی از اوضاع کلی جبهه‌ها از وضع جبهه‌ها و همه برادران و خواهرانی که در این مناطق در جبهه و چه در پشت جبهه فعالیت می‌کنند کمال رضایت را داشتند، ما نیز این فعالیتها را شایسته یک ملت انقلابی می‌دانیم.

بگزارش خبرگزاری پارس در جلسه اخیر شورای عالی دفاع که به ریاست آقای محمد علی رجایی رئیس جمهوری و با حضور اعضای این شورا تشکیل شده بود آقایان هاشمی رفسنجانی رئیس مجلس شورای اسلامی مهندس موسوی وزیر امور خارجه و کمال خرازی مسئول ستاد خبری جنگ نیز حضور داشتند.

۵۲ هزار معلم استخدام می‌شوند

بقیه از صفحه ۱۲

اتحاد کند که با مصالح کلی دمساز نباشد طبیعی است که مرحله بازسازی و پاکسازی بایستی در همه ابعاد و زوایا وجود داشته باشد، تا انشاء ا... مسئله کفر به طاغوت در وجود زرده نسلهای امروز ما شکل بگیرد.

وی سپس در باره برخورد اسلام با افراد افزود: اسلام باافراد دو نوع برخورد دارد یکی برخورد با افراد ناآگاه است که بایستی آنها را ارشاد کند، اما فرد معرض را اسلام در مقابلش به هیچ عنوان حاضر به کوتاه آمدن نیست و با فرد معرض حساب شده برخورد می کند.

علی اکبر پرورش در رابطه با نظرات نمایندگان مجلس شورای اسلامی در مورد وی گفت:

در مورد من دو نظر بود یکی این بود که من برای این پست ضعیف هستم و ممکن است نتوانم اداره بکنم و یک نظر هم این بود که برادرمان آقای جامعه‌ای و آقای هادی داشتند که به نایبی از وجود او استفاده کرد و من در هر حال امیدوارم که خدای بزرگ کمک بکند تا بتوانم آن هدفهائی را که اسلام در زمینه تعلیم و تربیت می خواهد بتوانم استخراج بکنم و مجری خوبی باشم.

نحوه برخورد با هواداران گروهکها

وزیر آموزش و پرورش پیرامون نحوه برخورد با دانش آموزان هوادار گروهکهای مختلف اظهار داشت: گروهکهای مخالف متاسفانه سال گذشته فضای بسیار جالب و ارزشمند و دل انگیز علم را در سطح مدارس تبدیل به فضائی از بهره برداری های سیاسی و اغراض شخصی کرده بودند و تعدادی از دانش آموزان ما را که از احساس پاکی برخوردار هستند فریب داده و از آنها بهره برداری می کردند. ما با این افراد همانطور که قبلا عرض کردم دو نوع برخورد داریم، اگر افراد ناآگاهی باشند بایستی از سیاست ارشادی بهره گیری کرد ولی آنهائی که مغرض باشند طبیعی استکه باید با آنها مقابله شود.

امتحانات تجدیدی جنگ زدگان

استاد پرورش در رابطه با برنامه های در دست اجرا برای جنگ زدگان گفت: خود مسئله جنگ باعث شده است که نتوان آمار دقیقی از کیفیت کار و تعداد این برادران و خواهران داشت اما برای اینکه در سطح کلی حقی از این عزیزان پایمال نشود برنامه امتحانی تجدیدی اینها در ۲ نوبت انجام خواهد شد، یکی در شهریور ماه و دیگری در آبان ماه انجام خواهد گرفت و امیدواریم انشاء ا... با عنایات خداوندی جنگ بزودی بنفع اسلام و مسلمین خاتمه پیدا کند و این عزیزان هم با سرعت زیاد به سر کارهای خود بروند و مناطق خود را بازسازی کنند و محیط خود را برای شکوفا شدن ماده کنند.

کشف اسلحه و مواد مخدر در همدان

همدان- توسط پاسداران گروه ضربت کمیته مرکزی انقلاب اسلامی همدان طی ده روز گذشته یک قبضه اسلحه کلت کمری با خشاب و ۵ تیر فشنگ، بیش از ۲۲ گرم هروئین، ۷۲/۵ گرم تریاک، ۳۵ گرم حشیش و مقادیری مشروبات الکلی کشف شد و در این رابطه ۱۹ نفر بدینشرح دستگیر و به دادسرای انقلاب اسلامی همدان تحویل گردیدند.

عزت اله حادمی فرزند تقی ساکن قروه، عبدالحسین پیلتن فرزند چراغعلی محبوبه صدقی فرزند محمد رضا، غلامرضا سعادتی فرزند محمد صادق، محمود مفاخری فرزند احمد، عباس شکرآبادی فرزند حسین، محمد مرادی فرزند محمود، محمد قاسمی فرزند نجات، حاتم محمدی فرزند نظر، حمدالله آئینه‌داری فرزند اصغر، محمد حسین زارعی فرزند محسن، یحیی سیفی فرزند سیف الله، محراب و سهراب عباسی فرزند حسینعلی، حسین قمری‌فرزند محمود، حسن رحیمی فرزند حسین، قاسم علی نجات فرزند محمد علی، عباس یوسفی فرزند قدرت اله و ولی خوش فرمان فرزند شریف.

در جریان کشف یک خانه تیمی دو منافق کشته و هفت تن دیگر دستگیر شدند

با همکاری امت همیشه در صحنه و پاسداران کمیته انقلاب اسلامی یکی دیگر از خانه‌های تیمی منافقین شناسائی شد که ضمن دستگیری اعضاء خانه مزبور یکی از برادران پاسدار کمیته بدست کثیف این مزدوران آمریکا به شهادت رسید در این رابطه کمیته مرکزی انقلاب اسلامی اطلاعیه‌ای باین شرح در اختیار خبرگزاری پارس قرار داد. بسمه تعالی... طبق گزارشاتی که از طریق دستگاه اطلاعاتی ۳۶ میلیونی به برادران کمیته انقلاب اسلامی رسید یکی از خانه‌های تیمی منافقین واقع در شهرک دولت آباد شناسائی و در ساعت ۱۱ جمعه شب گذشته پاسداران کمیته خانه را به محاصره خود درآورده و از ساکنین خانه خواستند که خود را تسلیم کنند ولی منافقین در پاسخ شروع به تیراندازی نموده و به اخطارهای برادران پاسدار توجهی ننمودند. در نتیجه پاسداران وارد عمل شده و پس از یکساعت درگیری خانه را به تصرف خود درآوردند. در این رابطه دو تن از منافقین کشته و هفت تن دیگر دستگیر شدند از داخل خانه تعداد یک قبضه ژ-۳ ، یک قبضه کلاشینکف دو عدد کلت کالیبر ٤۵ ، پنج عدد نارنجک جنگی، دو عدد نارنجک تفنگی، مقداری فشنگ کلت و ژ-۳ و کلاشینکف و تعدادی اعلامیه منافقین بدست آمد در این درگیری یکی از برادران کمیته بنام احمد نظری به درجه رفیع شهادت نائل آمد روحش شاد و راهش مستدام.

روابط عمومی ستاد مرکزی کمیته انقلاب اسلامی

آگهی پذیرش داوطلب بهیاری

مجتمع آموزشی و پژوهشی سازمان منطقه‌ای بهداری خراسان برای سال تحصیلی ٦١- ١٣٦٠ آموزشگاههای بهیاری جمعی خود به شرح زیر داوطلب بهیاری می‌پذیرد:

١- آموزشگاه بهیاری پسرانه خیام (مشهد) چهار راه کوی دکترای خیابان ابن سینا مجتمع آموزشی و پژوهشی ٦٠ نفر پسر (٢٠ نفر از ٦٠ نفر سهمیه استان سیستان و بلوچستان میباشد)

٢- آموزشگاه بهیاری دخترانه نوربخش (مشهد) چهار راه کوی دکترای خیابان ابن سینا مجتمع آموزشی و پژوهشی ٣٠ نفر دختر

٣- آموزشگاه بهیاری دخترانه امیر علوی (سبزوار) خیابان ابن سینا ٢٠ نفر دختر

٤- آموزشگاه بهیاری (١٠نفراز ٢٠ نفر سهمیه سیستان و بلوچستان میباشد)

۵- آموزشگاه بهیاری دخترانه (بجنورد) جنب بیمارستان امام رضا ٢٠ نفر شرایط پذیرش داوطلب و مدارک لازم جهت ثبت نام

الف: ارائه گواهی حسن اخلاق و رفتار و سابقه از امام جمعه شهر یا نماینده ایشان

ب: ارائه فتوکپی کارنامه و ریز نمرات سال آخر دبیرستان در رشته علوم تجربی نظام جدید و یا دیپلم طبیعی نظام قدیم

ج: یک برگ فتوکپی شناسنامه عکس‌دار دو قطعه عکس ٤×٦ (با حجاب اسلامی برای خواهران)

د- یک جلد پوشه

پ- حداکثر سن ٢۵ سال تمام

ر- داوطلبان پسر باید وضع مشمولیت خود را روشن نموده و تحصیل آنان در این دوره از نظر نظام وظیفه بلامانع باشد

ج- مندین به یکی از ادیان رسمی کشور

ت: سلامتی جسمی و روانی پذیرفته شدگان بایستی مورد تائید بهداری باشد.

ی: از پذیرفته شدگان سه برابر مدت تحصیل پس از فارغ‌التحصیل در هر محلی که وزارت بهداری تعیین نماید تعهد خدمتی اخذ خواهد شد.

ک: حداقل تحصیل دوره بهیاری یکسال تقویمی میباشد و پس از طی دوره موفقیت در امتحان نهائی به فارغ‌التحصیلان دیپلم کامل بهیاری داده خواهد شد.

ل: در مدت تحصیل مبلغی به عنوان کمک هزینه به پذیرفته شدگان داده خواهد شد.

م: هر آموزشگاه چهار برابر ظرفیت پذیرش خود از افراد داوطلب با توجه به معدل کتبی دروس (فیزیک- شیمی- زیست شناسی بیش دینی وزبان انگلیسی) انتخاب خواهد کرد که از طریق مصاحبه تعداد مورد نیاز آموزشگاه تامین خواهد شد.

ن. داوطلبان مدارک خواسته شده فوق را از تاریخ نشر آگهی لغایت وقت اداری روز دوشنبه ٦٠/٦/٩ شخصا به آموزشگاههای بهیاری مورد نظر جهت ثبت نام تحویل نمایند

ر- مصاحبه از روز ٦٠/٦/١٤ در محل آموزشگاه مربوطه انجام خواهد شد

دکتر جعفر زاده مدیر عامل سازمان منطقه‌ای بهداری خراسان

اطلاعیه شرکت شربیانکو

از تولید به مصرف نماینده جهت پخش دستمال کاغذی سن سون از سراسر ایران می پذیرد. میدان ولی عصر جنب سینما امپایر کوچه بابل شماره ۲۲ شرکت شربیانکو طبقه دوم تلفن ۸۹۳۹۵۵

قابل توجه فروشندگان و توزیع کنندگان لوازم خانگی در سراسر کشور بدین وسیله باطلاع میرساند جاروی جدید نپتون به بازار عرضه شد جهت سفارش با شماره تلفن‌های اداره فروش شرکت نپتو الکتریک ۳۱۵۲۷۹ و ۳۱۶۶۷۱ تماس حاصل فرمایند.

بنام خدا

آگهی پذیرش دانش‌آموز دختر برای سال ٦١-١٣٦٠ آموزشگاه بهیاری رودآبه داردگان دیپلم تجربی یا طبیعی که سن آنها حداکثر ٢۵ سال تمام و کاملا سلامت بوده و تعهد سه سال خدمت پس ازتحصیل رابسپارند می‌توانند در این دوره ١ساله(روزانه صبح و عصر) شرکت کرده مبلغی بعنوان کمک هزینه و پس ازموفقیت درامتحانات، آخردوره دیپلم کامل بهیاری دریافت دارند(درشرایط مساوی بومی‌ها حق تقدم خواهند داشت)

مدارک لازم:

١- گواهی حسن اخلاق و رفتار ازامام جمعه شهر(محل سکونت) یانماینده ایشان

٢- فتوکپی ریزنمرات سال آخردبیرستان یک برگ(اصل همراه باشد)

٣- فتوکپی شناسنامه یک برگ (اصل همراه باشد)

٤- قطعه عکس ٤×٦ ٣ قطعه

نام نویسی از ساعت ٩ الی ١٢ از تاریخ درج این آگهی الی ٦٠/٦/١٢ و مصاحبه از ساعت ٨ صبح روزهای ٤ و ١۵ شهریورماه ١٣٦٠ درمحل واحد آموزش بهداشت شبکه بهداری قزوین واقع در خیابان آبنا سعیدی (خیابان حیام سابق) خواهد بود. درصورت نیاز به اطلاعات بیشتر به آدرس فوق و یا تلفن ٣۵١۵ مراجعه شود

شبکه بهداری شهرستان قزوین

اگهی احضار

به آقای علی شادی فر اهل و ساکن بجنورد فعلاً مجهول المکان که به اتهام ایراد ضرب در پرونده ٥٩/٢٠٠ کیفری دادسرای بجنورد تحت پیگرد است ابلاغ می‌گردد که دو ماه پس از نشر آخرین آگهی که به نوبت متوالی درج میگردد به دادسرای عمومی بجنورد مراجعه نماید در غیر اینصورت اقدامات قانونی بعمل خواهد آمد.

دادستان عمومی بجنورد : علوی نیا

اگهی تاسیس

شرکت بیمدرج بامسئولیت محدود درتاریخ ١٣٦٠/٥/٢۵ تحت شماره ١٩٧٢٠١٧ در ثبت شرکتها به ثبت رسیده و خلاصه شرکت نامه آن بشرح زیر جهت اطلاع عموم آگهی میشود

١ موضوع شرکت ... ساختمان و تأسیسات ساختمانی

٢ مرکز اصلی شرکت ... خیابان خمینی سنگاه میه پیکر ساختمان ٨٣١ طبقه سوم ، شماره آن در اطهر خیابان قدوسی برج پلاک ۵ می‌باشد

٣ سرمایه شرکت مبلغ یک میلیون ریال نقدی

٤ مدیران و دارندگان حق امضاء آقای غلامعلی عودجی شریف هشت مدیره و بیماقعودجی عضو هیئت مدیره و خانم سوسن متشوی مدیرعامل شرکت می‌باشند و حق امضاء در تمام موارد با آقای غلامعلی عودجی و خانم سوسن متشوی مقدور و بامهر شرکت معتبر می‌باشد.

جمهوری اسلامی

ارگان حزب جمهوری اسلامی

روزنامه سیاسی- اجتماعی صبح
صاحب امتیاز - سید علی خامنه‌ای

صفحه۱۲
یکشنبه ۱ شهریور ماه ۱۳۶۰-۲۲ شوال
۱۴۰۱-۲۳ اوت ۱۹۸۱- شماره ۶۴۲- سال سوم

منطقه پستی ۱۱ه خیابان سعدی جنوبی- شماره ۵۷۱- صندوق پستی ۲۱۳۰- تلفن ۳۰۲۰۱۸- ۳۰۲۰۱۴- ۳۰۴۷۴۳- ۳۰۲۰۰۴.

ساعات شرعی

اذان ظهر- امروز ساعت ۱۲ و ۷ دقیقه
اذان مغرب- امشب ساعت ۱۹ و ۵ دقیقه
اذان صبح- فردا ساعت ۳ و ۵۳ دقیقه
طلوع آفتاب- فردا ساعت ۵ و ۲۷ دقیقه

شهید مظلوم آیت‌ا... دکتر بهشتی: خط امام خط سیاست خارجی نه شرقی و نه غربی است

اخبار ایران

وزیر امورخارجه ایران فاش کرد:

توطئه جدید آمریکاعلیه «جبهه اسلامی ضد صهیونیستی»

در پی توطئه جدید محافل صهیونیستی و امپریالیستی و انتشار اخبار جعلی مبنی برخرید اسلحه توسط ایران از رژیم اشغالگر قدس از طریق شبکه‌های رادیویی و تلویزیونی آمریکا، میرحسین موسوی وزیر امورخارجه جمهوری اسلامی ایران طی مصاحبه‌ای با خبرگزاری پارس گفت: در رابطه با این توطئه جدید آمریکا و رژیم اشغالگر فلسطین علیه ایران مقدمتاً باید بگویم که بزرگترین سلاحی که امپریالیسم و صهیونیسم میتواند با آن به مقابله علیه انقلاب اسلامی ما بپردازد گسستن رشته‌های ارتباطی ما با توده‌های میلیونی مسلمان در سراسر جهان و مستضعفین که مدافع انقلاب اسلامی ایران هستند میباشد و طبیعی است که آمریکا و اسرائیل در این زمینه از هیچ تلاشی صرف نظر نمی‌کنند و هرچیزی که در این زمینه به دستشان برسد انجام خواهند داد و براساس این طرح میبینیم که از مدتها قبل تلاشهایی شروع شده که اولین و شاخص‌ترین آنها بمباران نیروگاههای اتمی عراق توسط رژیم اشغالگر قدس بود که این خود در حقیقت بزرگترین کمک بود برای ابقامرژیم صدام و ما میدانیم که در محافل گوناگون جهان عرب و دیگر کشورها عراق چه سودی ازاین مسئله بردوچه‌اندازه‌روی‌آن‌تبلیغ کرد. درحالیکه رژیم اشغالگر قدس درحقیقت بااین کار به صدام کمک کرد. و همانطور که در تحلیلهای گوناگون نیزگفته‌شد این بمباران بدون اطلاع صدام و کشورهای مرتجع منطقه انجام‌پذیر نبود.

موسوی افزود: بدنبال آن می‌بینیم که محافل صهیونیستی و امپریالیستی مسئله هواپیمای آرژانتینی و اینکه ایران از رژیم اشغالگر فلسطین اسلحه خریداری می‌کند را با سر و صدای زیادی مطرح میکنند که دراین رابطه خبرگزاری پارس درمورد چگونگی جعل اسنادی توسط عراق علیه ایران واینکه عراق برای ساختن این اسناد ۲۰۰ هزار پوند پرداخت کرده است ونمایندگان صدام نیز این اسناد جعلی را برای تبلیغ علیه ایران به کلیه مقامات و سفارتخانه‌های کشورهای مختلف جهان داده‌اند، خبری انتشار داد که بطور گویائی خبر خرید سلاح توسط ایران از رژیم اشغالگر قدس را تکذیب میکردو درپی این مطلب توطئه صدای آمریکا را می‌بینیم که درروزی که سفیر فلسطین درایران درمورد «جبهه متحد اسلامی» صحبت میکند این رادیو خبری مبنی بر بسته شدن سفارت فلسطین درتهران توسط دولت جمهوری اسلامی ایران منتشر میکند که این خود میتوانسته واکنشهائی را میان برادران فلسطینی ایجاد کند واحتمالا باعث صحبتهائی شود که روابط میان ایران و ملت برادر فلسطین را تیره کند وچندی پیش نیز یک برنامه نیم ساعته و پربیننده درآمریکا توسط پیر سالینجر دوست قدیمی کندی و مشاور او که از معروفترین چهره‌های صهیونیستی آمریکااست ترتیب داده میشود که وی نیم ساعت تمام درمورد خرید سلاح توسط ایران از رژیم اشغالگر فلسطین سخنرانی میکند و در این برنامه مصاحبه‌ای نیز با بنی‌صدر در این مورد بخش میکنند. و در پی این توطئه تمام رسانه‌های گروهی آمریکا نیز این مساله را در صدر اخبار خود قرارمیدهند و تحلیل‌گران خبرگزاریها که عمدتاً توسط محافل صهیونیستی اداره میشوند در این زمینه شروع میکنند به دادن اخبار مفصل و تفسیرهای گوناگون در این مورد وزیرامورخارجه اضافه کرد: اینجاست که در برنامه‌های رادیو تلویزیونی آمریکا سعی می‌شود که با محافل عرب و مسلمان در آمریکا تماس گرفته شود و از آنها راجع به روابط ایران وملت فلسطین و یا خرید سلاح توسط ایران از رژیم اشغالگر فلسطین سئوال شود و آنها با اینگونه فعالیتها می‌خواهند این توطئه را هرچه بیشتر درسطح جهان گسترش دهند که احتمالاً این توطئه در جهت تیره کردن روابط ایران با برادران مسلمان عرب و همچنین جلوگیری از ایجاد یک «جبهۀ متحد اسلامی» که توسط کشورهای مرتجع منطقه نیزتقویت خواهد شد می‌باشد موسوی افزود: بنظر ما اوج گیری این تبلیغات و شروع این توطئه جدید در رابطه با مطرح شدن «جبهه متحد اسلامی» است که عده‌ای از برادران عرب کشورهای اسلامی به تشکیل آن تمایل نشان داده‌اند که می‌دانیم تشکیل چنین جبهه‌ای می‌تواند چه ضربات سنگینی را به منافع آمریکا و رژیم اشغالگر قدس واردآورد. و ما نیز منتظریم که دامنۀ این توطئه گسترده شود ولی خوشبختانه دشمنی و خصومت ایران با صهیونیسم و امپریالیسم و مبارزات درخشان ملت مسلمان ایران علیه آمریکاو رژیم اشغالگرقدس چنان روشن است که این توطئه‌ها از سوی توده‌های میلیونی مسلمان در سراسر جهان خنثی خواهدشد. منتهی ما نیز باید در رابطه با این توطئه‌ها کاملاً هوشیار باشیم و سریعاً در مورد این مسائل واکنش نشان دهیم و حرف خودمان را بزنیم

وزیر امور خارجه جمهوری اسلامی ایران در مورد ادعای بنی صدر مبنی بر خرید سلاح توسط ایران از رژیم اشغالگر قدس طی مصاحبه با پیر سالینجر مخبر شبکه ا- بی- سی آمریکا و تائید مطالب وی به خبرنگار خبرگزاری پارس گفت: ما در این مورد که چگونه بنی‌صدر در این برنامه شرکت میکندوگفته های یک صهیونیست را تائید میکند مطلب زیاد داریم که بعداً باید دراین زمینه صحبت کنیم اما بطور کلی باید گفت که آیا بنی صدر یادش رفته که در همان زمانی که ادعا می‌شد ایران از رژیم اشغالگر قدس اسلحه می‌خریده خود او فرماندۀ کل قوا بوده است. زیرا می‌دانیم که خرید اسلحه بصورت کاملاً محرمانه و معمولاً زیر نظر فرماندۀ کل قوا صورت می‌گرفت و طبیعتاً بنی صدر باید به این سئوال پاسخ دهد. که آیا واقعا از رژیم اشغالگر قدس اسلحه خریده است یا نه.

مهندس موسوی در پاسخ به این سئوال که وزارت امور خارجه جمهوری اسلامی چنانچه این توطئه ابعاد گسترده‌تری پیدا کند چه اقدامی خواهد کرد؟

گفت: ما نه وسائل مادی و قدرت نظامی صهیونیست وامپریالیسم را داریم و نه رسانه‌های گروهی جهان را ما تنها میتوانیم از طریق فعال کردن نمایندگی‌هایمان سعی کنیم که ندای حقانیتمان را به مردم عادی و علاقمند به انقلاب اسلامی برسانیم و میدانیم که هر کدام از آنها خود پیکی خواهند بود برای رساندن پیام انقلاب اسلامی و خنثی کردن این گونه توطئه‌ها یعنی درست همان روندی که ما در داخل ایران برای دفاع از انقلاب اسلامیمان میبینیم که اگر تا کنون نیروی عظیم این همه مسلمان علاقمند به انقلاب اسلامی ایران نبود ایران در این جنگهای روانی و تبلیغاتی تا بحال مدفون میشد و از بین میرفت ولی خوشبختانه مردم با ما هستندو خودشان با این توطئه‌ها به مقابله خواهند پرداخت منتهی رسانه‌های ما و مقامات مسئول باید در این زمینه در سطح وسیعی حرفهایشان را بزنند و نمایندگان ما در کشورهای مختلف نیز توجیه شوند که اگر ما بتوانیم این اخبار و موضع گیریها را به اندازه‌ای گسترش دهیم که از حد مرزها نیز فراتر روند مسلماً پیکهای انقلاب خود موقعیت و موضع‌گیری ما را به همه جهان خواهند رساند وخود آنها این توطئه‌ها را خنثی خواهند کرد.

تلگرام آیت‌ا... منتظری به نخست وزیر:

دولت باید با موضع‌گیری انقلابی خود دشمنان اسلام راخلع سلاح نماید

بمناسبت انتصاب آقای دکتر محمد جوادباهنر به نخست وزیری جمهوری اسلامی ایران و تائید کابینۀ ایشان از سوی مجلس شورای اسلامی، تلگرامی از سوی حضرت آیت‌ا... منتظری بعنوان آقای باهنر مخابره شد.

متن تلگرام باین شرح است.

بسمه تعالی

جناب مستطاب حجت‌الاسلام آقای دکترمحمدجواد باهنر نخست وزیر محترم جمهوری اسلامی ایران- دامت توفیقه

پس از سلام اکنون که انقلاب اسلامی امت ما از توطئه آمریکائی اخیر نجات یافت وچهره جبهه متحد ضدانقلاب شناخته شد و جنابعالی به نخست وزیری انتخاب و کابینه شما به تصویب مجلس شورای اسلامی رسید. لازم دانستم ضمن تبریک این انتخاب نکاتی را یادآور شوم دراینکه از بدو پیروزی انقلاب تاکنون به عللی که همه میدانند فرصتهای بزرگ را قصورا یا تقصیرا از دست داده‌ایم، شکی نیست. تا بالاخره سیرتحولات اخیر به اینجامنتهی شد که خط انحرافی شناخته و با همت مردم از صحنه خارج شد. و درنتیجه تمام ارگانهای دولتی و انقلابی هماهنگ و درخط اسلام اصیل قرارگرفتند و به موازات همین پیروزی و یاس آمریکا از انحراف مسیر اصلی انقلاب گروههای منحرف و وابسته به جنگ مسلحانه به جمهوری اسلامی و خشونت و ترور کشیده شدند. و عده‌ای از جوانان ساده لوح و با حسن نیت را توانستند بفریبند و در دام خود بیاندازند. در چنین شرایط حساسی این دولت است که باید با موضع‌گیری انقلابی و سریع خود نسبت به تمام مسائل حیاتی انقلاب و مردم، دشمنان اسلام را خلع سلاح کرده و امید ما رامجدداً سرزنده سازد و انگیزه‌ای را که آنان با فریب و استفاده از نارضایتی‌ها و عملکرد گذشته در افراد بی‌تجربه و ساده‌لوح بوجود آورده‌اند به نحو احسن از آنان بگیرد. طبیعی است که برای جبران گذشته و تحقق اهداف الهی انقلاب باید با پرهیز از شعار بدون عمل و مصاحبه‌ها و وعده‌های تکراری و تشریفاتی و بی‌توجهی به علل اساسی ضعفهای گذشته، از نیروهای اسلامی خالص و لایق بدون منظور داشتن وابستگی‌های خاص گروهی استفاده نموده اگر ملاک بکار گرفتن افراد،ایمان- تقوا و لیاقت شد هیچگاه زمینه تعارض و درگیری و نصب و عزل‌های بی‌مورد پیش نخواهد آمد. به نظر اینجانب خط امام بهترین و اصیل‌ترین محوری است که میتوان در تقسیم مسئولیتها ملاک قرارداد و نباید هیچ گروه و جمعیتی انقلاب را میراث انحصاری خود بداند. از جمله ضعفهای گذشته که تا کنون ضد انقلاب از آن بهره‌برده، نداشتن یک ارگان قوی و هماهنگ اطلاعات و تحقیقات است. پیرو توصیه‌های موکد امام مد ظله، مجلس شورای اسلامی باید به این نقش توجه کرده و یک ارگان معینی را با ضوابط مشخصی مسئول این مهم بشناسد و تاکید نماید که این ارگان بدور از اعمال جاذبه و نفوذهای خاص شخصی و گروهی با همکاری امت قهرمان و سایر ارگانها یک سیستم دقیق خبریابی ازتوطئه‌های دشمنان اسلام بوجود آورد و تشکیلات اطلاعاتی مختلف در آن ادغام گردد. امید است دولت حضرتعالی با همکاری و همفکری ارگانهای انقلابی و امت بیدار و رهبریهای قاطع و صحیح امام بتواند با تصمیم‌های انقلابی و پشتکار و کوشش به اهداف مقدس جمهوری اسلامی نایل گردد و با انجام خواسته‌های مشروح محرومین و مستضعفین که پشتوانه اصلی انقلابند، انقلاب اسلامی را به مراحل عالی و بالاتری برسانند. در خاتمه با توجه به روشن شدن مواضع سیاسی گروهکهای منحرف و محارب و تائید مستقیم امپریالیسم از آنان از هواداران آنها انتظار میرود کمی خارج از چهار چوب گروهی آزادانه فکر کنند. و به عواقب شوم و خشونتهای خود که جز بنفع دشمنان اسلام و استقلال کشور نخواهد بود بیندیشند و بیش از این آب به آسیای آنان نریزند و به دامن اسلام و انقلاب برگردند.

والسلام علیکم و رحمة ا...و برکاته

حسینعلی منتظری

استادعلی اکبر پرورش، وزیرآموزش و پرورش:

۵۲ هزار معلم استخدام می‌شوند

*** تعدادی از دیپلمه‌های عشایر را به حوزه علمیه قم آورده و یک برنامه مشترکی از حوزه و آموزش و پرورش راخواهندگذراند**

*** گروهکهای مخالف متاسفانه سال گذشته فضای ارزشمند علم را درمدارس تبدیل به فضایی از بهره‌برداریهای سیاسی و اغراض شخصی کرده بودند.**

سرویس خبری- استادعلی اکبر پرورش وزیرآموزش و پرورش صبح دیروزطی یک مصاحبه مطبوعاتی و رادیوتلویزیونی به سئوالات خبرنگاران پیرامون سیاست کلی و برنامه‌های این وزارتخانه، نحوه برخورد با هواداران گروهک‌ها درمدارس، استخدام معلم، پاکسازی و بازسازی معلمین، نارسائیهای کتب درسی، تربیت معلم عشایری، تقویت انجمنهای اسلامی درمدارس، نظام وظیفه طلاب و... مطالبی را اظهارداشت. وی سخنان خود را بایادی از شهدای این وزارتخانه شهید موسوی معاون پژوهشی و شهیدشهسواری معاون امورمالی آغازکرد و گفت:

رسالت آموزش انقلابی اسلام

باتوجه به اینکه میدانید محورکلی آموزش و پرورش تنها برپایه متعلم و دانش‌آموز دورمی‌زند، هرچه را که قاعدتاً دراین زمینه بکارگرفته میشود براساس همین محورواست، اگر ازمحیط مناسب و امنیت برای دانش‌آموزصحبت میشود اگر از وجود معلم دلسوزی که بتواند استعدادهای این نسل عظیم را باروربکند، اگر از سلامت و شادابی جسم درمورد دانش‌آموز صحبت میشود، اگر ازمتن مناسب برای جهت یافتن اندیشه‌های دانش صحبت میشود، اگرازمردم برای بیداری و کمک بهره‌گیری میشود، همه این موارد برمحوردانش‌آموز است و نسلی که اسلام کاملاً موردتوجه قرارداده و کوشش میکند تاآنجایی که درحوزه امکانات هست استعدادهای عظیم این نسل گرانقدر را باروربسازد.

وزیرآموزش و پرورش دررابطه با انقلاب آموزشی درسطح مدارس اظهارداشت: اگرما بخواهیم انقلاب آموزشی داشته باشیم، باید آموزش انقلابی را هم از اسلام یادبگیریم و فقط برای باروركردن این نسل همان آموزش انقلابی اسلام است که میتواند درحقیقت این رسالت عظیم و خطیر را به عهده بگیرد.

گسترش مدارس در روستاها

وی درمورد گسترش مدارس درسطح روستاها و شهرهای کوچک گفت: بطوریکه دربودجه سال ۶۰ پیش‌بینی شده، ۵ میلیاردتومان اختصاص به بودجه طرحهای عمرانی اختصاص داده شده است که دربرآوردی که دراین زمینه شده است بایستی ۷۰٪ آن اختصاص به روستاهاداشته باشد و طبق برنامه‌های تنظیم شده امیدواریم این بودجه اختصاصی را درسطح روستاهابتوانیم‌جذب‌کنیم‌وبا سرعتی که تاکنون برادران درقسمت نوسازی نشان دادند باکمک جهادسازندگی و دیگرارگانها درگذشته موفق بودند و امیدواریم درسالهای آینده بتوانیم این بودجه را جذب کنیم و اقدامات عمرانی را درسطح روستاها گسترش بدهیم.

استادپرورش پیرامون برنامه‌های خوددررابطه با سیاست کلی این وزارتخانه افزود:

استخدام معلم

سیاست کلی ما براساس اولویتهای موجود ازبرنامه‌های مقطعی آغازمیشود که دراین رابطه قرار است که ازوجود حدود ۲۰هزاردانشجو برای مراکزتربیت معلم استفاده بشود که گزینش این افرادآغازشده است. همچنین استخدام ۴۰هزارمعلم و ۱۲هزارمعلم تربیتی است که این استخدامها براساس ضوابط خاصی انجام میگیرد که بر روی این کاربرنامه‌ریزی شده است و طبیعی است باید ازکسانی کمک گرفت که شوروشوق خاصی نسبت به این کارراداشته باشند و متناسب با روند انقلاب باشند. برنامه بعدی مسئله بازسازی است، که باتوجه به لایحه مطرح شده درمجلس مقداری ازموادآن تصویب شده و مامنتظریم برودی این لایحه به تصویب مجلس برسد و افراد بازسازی شده باتوجه به این لایحه بررسی میشوند و اگرخدای ناکرده حقی ازخواهریابرادری ضایع شده دوباره بررسی میشود و طبیعی است که این بازسازی بایدادامه داشته باشد.

برنامه دیگر بازنشستگی بعضی از معلمین است که ممکن است به دلایلی آمادگی کاررا نداشته باشند، یانتوانند رسالتشان را انجام دهند.

نیاز هنرستانها

همچنین توسعه وگسترش واحدهای فنی است که همانطور که می دانید هنرستانها ازنظر تجهیزات ومعلم درمضیقه هستند وباتوجه به نیاز انقلاب باید این واحدها توسعه داده شود. برنامه بعد که جزو مسائل حساس ودقیق این وزارتخانه است کتب درسی است که اولاً باید سعی کنیم کمبودها ونارسائیهای گذشته راجبران کنیم متونی که باید متناسب با انقلاب تغییر کند، تغییر بدهیم. **مسئله دیگر مجهز کردن کتابخانه‌های مدارس است که دراین رابطه ۵ میلیون تومان بودجه اختصاص داده شده است** که دراین رابطه انشاءالله باید هم کتابخانه وهم کتاب خوان گسترش پیدا کند.

برنامه بعدی مسئله آموزش ضمن خدمت است که درتابستان امسال حدود ۵۰ هزار معلم درسطح استانها این دوره آموزش راطی کرده‌اند.

کمبود کتب درسی نخواهیم داشت

وزیر آموزش وپرورش درپاسخ به این سئوال که درسال گذشته باکمبودها ونارسائیهائی ازلحاظ کتب درسی مواجه بودیم. آیا امسال نیزبا این کمبود مواجه هستیم اظهار داشت؟ آماری که دراختیار من قرارگرفته است نشان دهنده این است که انشاءا... این نارسائیها امسال برطرف خواهد شد.

آنطوریکه آمارنشان میدهد درسال تحصیلی ۶۱-۶۰ پس ازکسر موجودی انبارها تعداد ۳۶ میلیون کتب درسی درسطحهای مختلف موردنیاز است که ازاین تعداد ۱۹ میلیون و ۴۰۰ هزار جلد تولیددر انبارموجود است وحدود ۸ میلیون و۶۰۰ هزار جلد هم درحال چاپ وصحافی است وتعداد ۸ میلیون درحال آماده سازی است که امیدواریم بااین آمار وتلاش مسئولین کمبودی نداشته باشیم.

تربیت معلم عشایری درحوزه علمیه قم

استاد پرورش درپاسخ به این سئوال که آیا طرحها وبرنامه‌های جدیدی علاوه بربرنامه‌های دکتر باهنر دردست اجرادارید، اظهار داشت. به غیر ازبرنامه وطرحهای دکتر باهنر من خودم نیز برنامه‌هائی داشتم که با طرحهای دکتر باهنر هماهنگ کردم که از آن جمله تربیت **معلم عشایری درحوزه علمیه قم است که درنظر هست آموزش وپرورش تعدادی ازدیپلمه‌های عشایر رابه حوزه‌های علمیه قم بیاوردویک برنامه مشترکی ازحوزه وآموزش وپرورش داشته باشند که اینها بتوانند درهردوجنبه در منطقه خودشان مفید باشند.** برنامه دیگر طرحی است برهماهنگ کردن بسیج مدارس وپیشاهنگی وامور تربیتی وجوانان هلال احمر که این طرح دردست تهیه است امیدوارم که بتوانم یک روند متناسب با انقلاب داشته باشد. مسئله دیگر که اهمیت دارد، مشارکت مردم درامر آموزش وپرورش است که میدانید درگذشته سعی میشد که مسئله دانش‌آموز وسرنوشت فرزندان را از والدین دورنگه دارند وآنقدر برای پدران ومادران مشکل ایجاد کرده بودند که نسبت به حرکت کلی فرزندانشان معمولاً کمتر توجه داشتند بنابراین بایستی درزمینه مشارکت مردم برای خودیاری، برای ساختمان، برای مسائل اداری و کلاً از این نیروی عظیم مردم استفاده بشود. همچنین طرح تقویت وتائید انجمنهای اسلامی درمدارس است

تقویت انجمن های اسلامی

چون انشاءا... امسال سال حاکمیت حزبا... درمدارس است که هم معلمین وهم محصلین بایستی به این مسئله توجه داشته باشند. البته حزبا... ازدیدگاه قرآن منظور است وحاکمیتی باید حزبا... داشته باشد که درحقیقت همان حاکمیت ا... است. دیگر مسئله تغییر نام مدارس است که متناسب باروند انقلاب نیست.

نظام وظیفه طلاب

مسئله تجهیز مدارس از نظر امکانات است که بایستی صنایع آموزشی را فعال کرد و همچنین طرحی است برای نظام وظیفه طلاب که این را بزودی مطرح خواهیم کرد، تا برادران طلاب که سابقاً آموزش و پرورش برای آنان معافیت تحصیلی میگرفت همانطور که نظر امام است دوران نظامی را ببینند و دورانهای بعد را از نظر آموزشی، ایدئولوژیکی، سیاسی و مذهبی در سطح مدارس از وجود آنان بهره برداری بشود مسئله دیگر طرح واحدهای کشاورزی است که انشاء ا... بایستی واحدهای کشاورزی گذشته فعالتر بشود و در این زمینه بایستی واحدهای جدید هم تاسیس بشود.

پاکسازی در آموزش و پرورش

وزیرآموزش و پرورش در رابطه با پاکسازی مجدد در این وزارتخانه اظهار داشت:

ما اگر تفکر و اندیشه اسلامی را در نظر بگیریم اسلام برای اینکه عقیده و فکر و اندیشه الهی خودش را جایگزین فکر و اندیشه باطل بخواهد بکند می گوید در مرحله اول بایستی عقیده سازی از ناپاکیها بشود و درمرحله دوم عقیده سازی از پاکیها بشود. وقتی که این تفکر کلی اسلام باشد بازسازی و پاکسازی در هر مرحله باید وجود داشته باشد. چون انسان یک ماشین نیست و موجودی است که ممکن است امروز و فردایش با هم فرق بکند، در خود انقلاب هم عده ای براساس عشق به سود آمده بودند. وقتیکه این اندیشه وجود داشته باشد طبیعی است که یک معلم، یک محصل تا آنجائی که ضوابط را رعایت می کند وجودش ارزشمند و مقدس است ولی اگر خواست عقیده ای را

بقیه‌درصفحه ۱۱

پیام تبریک نابینایان قم به دکتر باهنر نخست وزیر

انجمن نابینایان قم با صدور اطلاعیه‌ای تشکیل کابینه مکتبی و انقلابی حجت الاسلام باهنر را به ایشان تبریک گفت. متن اطلاعیه باین شرح است:

بسمه تعالی- جناب حجت الاسلام والمسلمین آقای دکتر محمد جواد باهنر نخست وزیر محبوب دولت جمهوری اسلامی ایران، تشکیل کابینه مکتبی و انقلابی جنابعالی را که مایه امید وافتخار امت قهرمان وتوده‌های مستضعف جهان و یاس دشمنان انقلاب اسلامی و استعمار گران جهانی میباشد خالصانه تبریک و تهنیت عرض مینماییم. اکنون که رای اعتماد مجلس شورای اسلامی بمنزله حمایت کامل توده‌های میلیونی را پشت سر دارید از صمیم قلب امیدواریم تحت عنایات خاصه حقتعالی و رهنمودهای پیامبر گونه رهبر انقلاب خمینی کبیر در انجام برنامه‌های اسلامی و انقلابی تان که همان برنامه انقلابی امام علی (ع) به مالک اشتر میباشد موفق و پیروز باشید. والسلام

نرخ خرید و فروش ارز به ریال

۱۳۶۰/۶/۱

نوع ارز	رسمی خرید	رسمی فروش	غیررسمی خرید	غیررسمی فروش	فروش بمسافرین
دلار کانادا	۶۶/۵۹۵	۶۸/۱۰۵	۷۵/۰۰	۷۵/۵۰	۹۶/۵۰
دلاراسترالیا	۹۳/۰۰۱	۹۴/۱۴۳	۱۰۲/۸۵	۱۰۴/۷۰	۱۳۳/۷۵
لیره انگلیس	۱۵۰/۷۸۴	۱۵۳/۱۱۶	۱۶۱/۰۰	۱۶۹/۰۰	۲۱۶/۰۰
مارک المانغربی	۳۲/۷۶۳	۳۳/۳۲۶	۳۶/۰۰	۳۶/۸۰	۴۷/۰۵
فرانک سوئیس	۳۷/۷۳۱	۳۸/۳۳۷	۴۱/۵۰	۴۲/۳۰	۵۴/۰۵
فرانک فرانسه	۱۳/۶۶۲	۱۳/۹۰۴	۱۵/۰۵	۱۵/۴۰	۱۹/۷۰
صدفرانک‌بلژیک	۲۰۲/۱۳۶	۲۰۵/۶۳۸	۲۲۳/۶۵	۲۲۸/۶۵	۲۹۲/۲۰
صدلیر ایتالیا	۶/۵۵۵	۶/۶۷۵	۷/۲۵	۷/۴۵	۹/۵۰
فلورن‌هلند	۲۹/۴۷۴	۲۹/۹۸۶	۳۲/۷۰	۳۳/۵۰	۴۲/۸۰
کرون‌سوئد	۱۵/۳۹۲	۱۵/۶۳۳	۱۷/۱۵	۱۷/۵۰	۲۲/۵۰
کرون‌نروژ	۱۳/۱۹۸	۱۳/۴۰۴	۱۴/۷۰	۱۵/۰۰	۱۹/۳۵
کرون‌دانمارک	۱۰/۴۳۱	۱۰/۶۱۱	۱۱/۵۵	۱۱/۹۰	۱۵/۳۵
شیلینگ‌اتریش	۴/۶۷۱	۴/۷۴۹	۵/۱۵	۵/۲۵	۶/۷۵
صدین ژاپن	۳۵/۳۵۰	۳۵/۸۰۰	۳۸/۷۰	۳۹/۵۰	۵۰/۵۰
روپیه هندوستان	۹/۲۵	۹/۴۵	۱۰/۲۰	۱۰/۴۰	۱۳/۲۰
دینارکویت	۲۹۳/۵۰	۲۹۶/۵۰	۳۲۱/۱۵	۳۲۶/۱۵	۴۲۱/۸۵
دینارعراق	۲۹۷/۰۰	۳۰۰/۰۰	۳۲۵/۰۰	۳۳۰/۰۰	۴۲۱/۸۰
دیناربحرین	۲۱۷/۹۰	۲۲۳/۹۰	۲۴۰/۳۰	۲۴۶/۳۰	۳۱۴/۸۰
ریال‌عربستان	۲۴/۳۵	۲۴/۶۰	۲۶/۶۰	۲۷/۱۰	۳۴/۶۰
درهم امارات متحده عربی	۲۲/۲۰	۲۳/۱۰	۲۴/۹۰	۲۵/۴۰	۳۲/۵۰
روپیه پاکستان	۸/۶۵	۸/۸۵	۹/۵۵	۹/۷۵	۱۲/۴۵
یکدلارهنگ‌کنگ	۱۴/۳۵	۱۴/۵۵	۱۵/۶۵	۱۶/۰۰	۲۰/۴۵
مارک‌فنلاند	۱۹/۲۵	۱۹/۵۰	۲۰/۹۵	۲۱/۴۵	۲۷/۴۵
دلارآمریکا	۸۱/۲۰۶	۸۱/۶۵۶	۸۸/۴۵	۹۰/۰۰	۱۱۵/۰۰

بسمه تعالی

اطلاعیه تغییر مکان

به اطلاع کلیه اعضای شرکت تعاونی تاکسی رانی تهران و مراجعین محترم می رساندکه‌محل‌شرکت از خیابان ملک پ‌سی متری نارمک ساختمان سابق پست‌خانه انتقال یافت جهت هرگونه اطلاع بیشتر با شماره تلفن ۷۹۵۹۹۷ تماس حاصل فرمائید.

شرکت تعاونی تاکسیرانی تهران

توجه توجه

کیف سامسونیت به رنگ زیتونی محتوی اسناد مالکیت و شناسنامه و تعدادی چکهای حساب جاری و سفید امضاء و تعدادی سکه‌های طلا و پول نقد مفقود گردیده از یابنده خواهشمند است با تلفنهای شماره - ۲- ۲۲۰۵۱۱ و ۸۲۵۲۰۰ و ۸۲۱۴۲۶ تماس گرفته و مژدگانی قابل توجهی دریافت دارند.

انالله و اناالیه راجعون

آنکس که از خانه اش بسوی خدا و رسول خدا مهاجرت کند و در این راه مرگ او را دریابد، همانا که پاداش او با خداست.
سوره نسا آیه ۱۰۰

فرزند عزیز و برادر عزیزمان **فرزاد نیک بخت** دانشجوی سال پنجم مدرسه عالی کامپیوتر در مصاف با دشمن متجاوز بعثی در جبهه سوسنگرد به اسارت نیروهای دشمن درآمد برخلاف حقوق اسیران جنگی در زندان عراق بعد از ۱۰ ماه اسارت توسط نیروهای بعثی بشهادت رسیده است.

بدینوسیله به اطلاع دوستان و خویشاوندان محترم میرساند مجلس ترحیم مردانه و زنانه آن شهید از ساعت ٤ تا ٦ روز دوشنبه دوم شهریور در مسجد حضرت امیر واقع در خیابان کارگر شمالی مقابل پمپ بنزین برگزار میگردد.

محمد نیک بخت، عطاءالله نیک بخت و خانواده های: نیک بخت، مجتهد زاده، قنواتی، اسکندری، بهبهانی، کاظمیان، آروند، بقال زاده، رئیس پور، امینی، خان زاده، برکت، منوچهری، طباطبائی، موسوی، سلیمانی

احزاب وجمعیتها

تبریک به رئیس جمهور، وزیر پست وتلگراف و آموزش و پرورش

● **انجمن پژوهشگران انقلاب اسلامی ایران در قاهره طی اطلاعیه‌ای انتخاب برادر رجائی بسمت ریاست جمهوری را تبریک گفتند.**

● **انجمن اسلامی کارکنان پست اصفهان** بمناسبت انتصاب **مهندس مرتضی نبوی** به سمت وزیر پست و تلگراف و تلفن و **برادر سیدعلی‌اکبر پرورش** به پست وزیر محترم آموزش و پرورش طی اطلاعیه‌های جداگانه‌ای تبریک گفتند.

تبریک وتهنیت واعلام پشتیبانی برای انتخاب دکتر حسن غفوری بسمت وزیرنیرو

ما کارکنان آب مشروب زاهدان ضمن اعلام پشتیبانی وهمکاری خود انتخاب شایسته جنابعالی رابسمت وزارت نیرو تبریک وتهنیت گفته امید واریم خداوند شمارا درطرحهای ضربتی وانقلابیتان موفق بدارد وبرای ریشه کن نمودن عوامل فساددراین وزارتخانه پیروز گرداند و شما را پوینده راه برادرشهید عباس پور قرار دهد.

تشکر ازنمایندگان محترم مردم بجهت دادن رای اعتماد به دولت وتبریک برای انتخاب برادرروحانی دکتر باهنر

این اطلاعیه ازسوی انجمن اسلامی صندوق مراتع انتشار یافت که چنین است:

ضمن تشکر ازنمایندگان محترم مجلس شورای اسلامی که دراسرع وقت بادقت کامل وبررسی همه جانبه بارای قاطع ،اعتماد وپشتیبانی خود را از دولت برادر حجت‌الاسلام دکتر جواد باهنر اعلام داشتند، پیروزی درانقلاب سوم را که با انتخاب برادران مکتبی ومتعهد درامور اجرائی تحقق پیدا کرده به امام کبیر وامت شهید پرور ومستضعفین جهان که چشم برانقلابمان دوختاند تبریک و تهنیت عرض نموده توفیق روزافزون مسئولین درجهت پیشبرد اهداف مقدس اسلام راازخداوند منان خواهانیم.

اعلام پشتیبانی وهمدردی برای مبارزان همیشه درسنگر ایرلندی

مبارزان همیشه درسنگر ایرلندی

اگر هندوستان یک گاندی داشت وتوانست بریتانیای کبیر را از پای درآورد،ایرلند هزاران رزمنده که حرکت گاندی راادامه دهند دارد ملتی که سالهاست مجنگد، ملتی که خون میدهد، گرسنگی میکشد واسارت باشرف رابرآزادی باخفت ترجیح میدهد پیروز است همچنان که امت اسلامی ایران درستیز بادیکتاتورهای داخلی واستکبار واستعمار جهانی بسرکردگی آمریکا سرانجام بنها رادرهم کوبید ودرب زندانها رابروی مستضعفین به بند کشیده‌اش گشود:

انجمن اسلامی صندوق عمران مراتع بااعتقاد کامل بپیروزی نهایی مستضعفین جهان

انجمن اسلامی صندوق عمران مراتع

اعلام آمادگی برای حمله بنیان‌کن صدام و صدامیان

از سوی انجمن اسلامی فارغ‌التحصیلان دانشگاه علم و صنعت ایران و انجمن اسلامی مقداد (مسجد الحسین نارمک) طی اطلاعیه‌های جداگانه‌ای اعلام آمادگی خود برای جانفشانی و روان شدن یکپارچه چون سیلی عظیم به سوی عراق و از بنیان کندن صدام و صدامیان را ابراز داشتند متن اطلاعیه انجمن اسلامی فارغ‌التحصیلان دانشگاه علم و صنعت ایران چنین است:

بسمه تعالی

بر همه ما واجب است که این شر را از سر مسلمانان دفع کنیم.

(امام خمینی)

لبیک، ای امام امت، لبیک

پکسال است از جنگ تحمیلی کفار به سرکردگی آمریکا و به وسیله صدام یزید بر اسلام و مسلمین میگذرد. اگر چه بسیار شهید داده‌ایم وبسیار هم پیش برده‌ایم و همین بس که دشمن را در بسیاری از جبهه‌ها متوقف کرده‌ایم و همین بس که در شرایط سخت و ناگوار ناشی از جنگ، بجز یک گرانی کاذب با مساله حاد دیگری رو به رو نیستیم، اما بهر حال صبر ملت هم حدی دارد. **و ما با تمام وجود در انتظار دستور پیشوا و قائد عظیم‌الشان خود هستیم که اعلام ب