امام امت در دیدار با ائمه جماعات استان خراسان و روحانیون عازم بیت الله الحرام:

جواب بازیخورده‌ها حدید است

اگر آمریکا خاطر جمع باشد روحانیون دیگر بنا ندارند در سیاست دخالت کنند، دست از این شیطنتها بر میدارد

● آنقدر راجع به این معنا که آخوند را به سیاست چه، ترویج کرده بودند که علماء هم بسیار از آنها باور کرده بودند

● اگر این طایفه(روحانیون)راکنار بگذارند همه مقاصدشان با سهولت انجام میگیرد.

● حجاج ایرانی نمونه‌ای باشد از اسلام و از انقلاب اسلامی

● با حدید باید اینها (قسط) انجام بگیرد.

● اگر ایشان (نبی‌اکرم) هم به سرمایه‌دارهای مکه و حجاز کاری نداشت و توی مسجد می‌نشست و مسئله می‌گفت، جنگ پیش نمی‌آمد، کشتار نمی‌شد، عموی معظمش کشته نمی‌شد.

● آیا ما وحشت داریم از اینکه چند هزار ازمان کشته شده است؟

در صفحه ۱۲

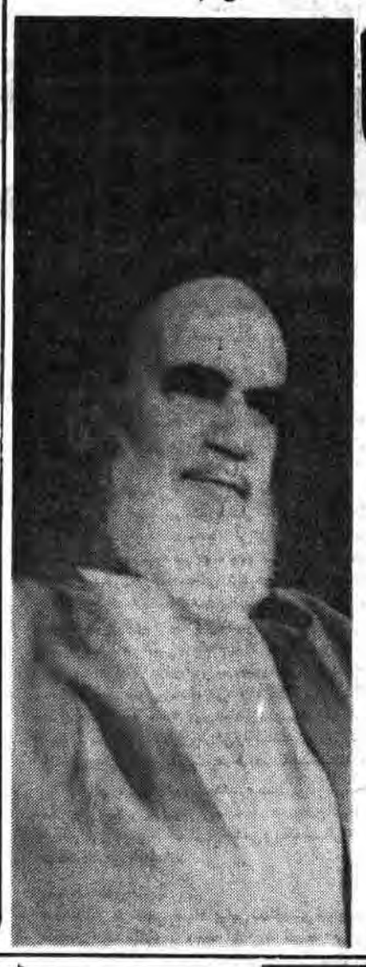

آیت ا... مدنی بشهادت رسید

آیت ا... مدنی قبل از شهادتش در آخرین نماز جمعه تبریز:

● این مردم که توپ و تانک طاغوت را با دست خالی گرفته‌اند از چند تا ترقه نمی‌ترسند

● از جانب امام خمینی، بدنبال شهادت آیت ا.... مدنی، آیت ا... مشکینی امام جمعه موقت تبریز شد.

● آیت ا... مشکینی به نمایندگی از طرف امام بمنظور ابراز همدردی و تسلیت و تبریک و شرکت در مراسم تشییع جنازه آیت ا... مدنی عازم تبریز شد.

در صفحه ٤

بیانیه حزب جمهوری اسلامی بمناسبت شهادت آیت ا.... مدنی

بسم رب الشهداء والصدقین

ان الله اشتری من‌المؤمنین انفسهم و اموالهم بان لهم الجنه

انقلاب اسلامی مادرحرکت و قفه ناپذیرخویش بافرازهاوبلندیهایش ودرگذرازگذرگاههایی که برسرراه پویندگان خودقرارداده است میدانگاهی برای آزمایش فرد فرد امت ماست تانشان دهیم که آیابراستی برمدعای ایمان خودصادقیم و مهیای ایثاروگذشت ازهرآنچه که ازمال و آسایش وجان و نام خویش دراختیارداریم یاایمان برزبان ماهمچون گفتاربی‌محتوا و بی‌معناست.

وچه نیکو مؤمنانی هستند آنان که ازاین بوته آزمایش سرفراز بیرون می‌آیند وچه ارزشمند فرزندانی از این ملت هستند آنانکه تاپای جان سنگرهای مستحکم انقلاب اسلامی راپاس میدارند و بادرخون غلطیدن پیکرهریک ازاین شهیدان شاهد مؤمنی دیگرپرچم خونین انقلاب رادردست میگیردوبارسالت رابردوش می‌کشد.

شهیدآیتا.....مدنی این اسطوره ایمان و مقاومت و قاطعیت دربرابرهرآنچه کفراست ونفاق وسالوس و تزویر ، بدست کوردلان ناپاک به فیض شهادت رسیدوبه رضوان خدا شتافت، چه کوته بینانی هستند آنانکه تصورمی‌کنند باافکندن قامتهای استواری چون این عزیزترین و گرانبهاترین فرزندان امت می‌توانند مارااز‌حرکت خویش برای محو هرچه کفروظلم وستم درجهان است بازدارند، خدابرچشمهاوگوشها و قلبهای آنان مهززده است آنچنانکه نمی‌فهمند که درازای آنچه ازما می‌گیرند خداوند صبروپایداری ومقاومتمان خواهد افزود واسلام ماوانقلاب اسلامی ماپیروز خواهد شد (ولوکرهالمشرکون) حزب جمهوری اسلامی شادت حضرت آیت ا... مدنی را به حضور امام خمینی رهبر کبیر انقلاب و امت شهید پرورمان تبریک و تسلیت می‌گوید ویاد اورا گرامی میدارد و بیاری خدا راه او را ادامه خواهد داد.

حجت الاسلام رفسنجانی امام جمعه موقت تهران:

در میان منافقین موج اعتراض بلند است که ما در خانه‌هایمان هم نامحرمیم، چه کنیم؟

● آقای قدوسی چه ساکت وچه فعال این خدمت عظیم (دادگاههای انقلاب) را انجام داد

رفسنجانی: ● برادران بسیج بازوی امامند.

در صفحه ۱۲

جمهوری اسلامی
ارگان حزب جمهوری اسلامی
۱۲ صفحه
شنبه ۲۱ شهریورماه ۱۳۶۰ - ۱۳ ذیعقده ۱۴۰۱ - شماره ۶۵۷ - سال سوم
تکشماره ۲۰ ریال

همزمان با هفته سالگرد جنگ:

کنفرانس بررسی جنایات صدام برگزار خواهد شد

● برنامه‌های ستاد بزرگداشت سالگرد هفته جنگ اعلام شد.

● ستاد برگزاری بزرگداشت هفته جنگ از دانش آموزان سراسر کشور خواست تا فعالانه در بزرگداشت هفته جنگ شرکت کنند.

در هر روز از روزهای هفته بزرگداشت جنگ برنامه راهپیمائی ، روزه، تکبیر بر پشت بامها و غیره اجرا خواهد شد.

در صفحه ۲

با هلاکت ۸۰ دمکرات و اسارت ٤۰ مزدور:

اشنویه آزاد شد

بیانیه حزب جمهوری اسلامی:

کابینه ۱۷ شهریور

در صفحه ۳

پلیس مصر به نمازگزاران جمعه حمله کرد

در صفحه ۳

با شرکت انبوه مردم مسلمان تهران:

مراسم بزرگداشت دومین سالگرد وفات آیت ا... طالقانی باشکوه تمام برگزار شد

● خواهر وحیده طالقانی: او (آیت ا... طالقانی) سراسر عمر پربرکتش را همچون امامان گرانقدر شیعه یا در زندان یا در تبعید یا در محاصره عمال نظام جانی شاهنشاهی بسر برد

● گروهکها او (آیت ا... طالقانی) را به مرگ تهدید نمودند که یا ما را تایید بنمائید یا آنکه نابودت می‌کنیم و مرگت را بگردن ساواک میگذاریم

● طالقانی مخالفت با فرمان امام را خیانتی بزرگ و نابخشودنی میدانست

حجت‌الاسلام معادیخواه:

● برخلاف ادعای منافقین، طالقانی جز به اسلام، هرگز به چیز دیگری تعلق نداشت.

● آیت ا... طالقانی علاقه فراوانی داشت که نسل جوان بدامن شرق یا غرب سقوط نکند

● طالقانی به چه کسی می‌گفت شما قیم کارگر ها نشوید؟

● طالقانی به چه کسی می‌گفت این فتنه کردستان را اینقدر دامن نزنید؟

در صفحه ۱۱

پیوند های مردمی

غفلت دیگر بس است

قسمت آخر

٤- و شهادت بزرگان ما پیوند میان مردم و مسئولین را هرچه مستحکم‌تر کرد.

نیروهای اصیلی که طی چند مدت پس ازانقلاب به این مردم خدمت کرده‌اند و زمام امور را در دست داشته‌اند همه به دلیل اصالتشان به قدرت مردم به عنوان یکی از سه رکن اساسی جمهوری اسلامی (یعنی مکتب، رهبر و ملت) معتقد بوده‌اند وهستند.

بهشتی‌ها و رجائی‌ها و باهنرها همیشه می‌دانستند و اظهار میکردند که این جمهوری اگر بناست به هیچکدام از قطب‌های استکبار جهانی وابسته نباشد که بناست، باید بر توده‌های میلیونی مسلمان تکیه کند. اگر چه دشمنان انقلاب بسیار سعی کردند تا این چهره‌ها را خدشه‌دار کنند و مردمی بودن آنها را به زیر علامت سئوال بکشند، اما آنهائیکه با آن صالحین از نزدیک آشنا بودند می‌دانستند که واقعیت خلاف آنچیزیست که بسرسر زبانها انداخته‌اند.

در مورد بهشتی گفته بودند که او انحصارطلب است. هیچ کس را و از جمله مردم را نمی‌خواهد در هیچ کاری شرکت دهد. گفته بودند که او در کاخ می‌نشیند. ماشین کذا سوار می‌شود.

اینقدر حقوق می‌گیرد. آنقدر زمین دارد. کارخانه داراست، سرمایه داراست...

ومتکبر است. اگر قدرت را بدست گیرد بساط دیکتاتوری را پهن خواهد کرد. در مورد او شایعه‌ها ساختند. شایعاتی که در مورد دیگران هم کم و بیش ساختند. در مورد رفسنجانی، در مورد رجائی، در مورد باهنر، در مورد خامنه‌ای

پیش از ترور امام جمعه تهران گفته بودند که او داماد خود را در فلان پست مهم مملکتی مشغول بکار کرده است. واو را در حالی ترور کردند که او در جواب این اتهام نامربوط داشت

بقیه در صفحه ۱۱

رسالت کابینه ۱۷ شهریور

بسم الله الرحمن الرحیم

میدانیم که کابینه کنونی به پیشنهاد وزیر ارشاد اسلامی نام «کابینه ۱۷ شهریور» را برخود گذاشته است. این نام بر این کابینه و بر ملت ایران که وارثان شهدای ۱۷ شهریور هستند مبارک باد.

مردم ما میدانند که مسئولان و مدیران کنونی ایران در عالم الفاظ سیر نمی کنند و هرچه می‌گویند و هر نام که بر خود میگذارند با توجه به معانی کلماتی است که مورد استفاده قرار میدهند هیئت دولت که نام «کابینه ۱۷ شهریور» را برای خود مورد تصویب قرار داده است، قطعا به این نکته بسیار مهم توجه کرده است که بدین ترتیب وارث خون شهدای ۱۷ شهریور خواهد بود و باید پیام خون آن عزیزان را که «استقلال، آزادی، جمهوری اسلامی» است تحقق بخشد وارث خون شهدای ۱۷ شهریور بودن یعنی نگهبان ارزشهای «یوم الله» بودن. یعنی وارث خون همه شهدای اسلام بودن. یعنی پیامدار عاشورائیان بودن و یعنی رسالت سنگین وعظیم انقلاب اسلامی را بردوش داشتن.

از آنجا که تک تک اعضاء کابینه ۱۷ شهریور به سنگینی رسالتی که بر عهده دارند بخوبی آگاهند و با همین آگاهی این رسالت را پذیرفته‌اند، لزومی ندارد در این باره سخنی با آنها داشته باشیم . اگر سخنی هست در زمینه مسائلی است که در دایره رسالت این کابینه از اهمیت واولویت خاصی برخوردارند و تذکر آنها به برادران اعضاء کابینه از باب «فذکراتن الذکری تنفع المومنین «قطعا میتواند سودمند باشد این نکته را هم یاد آور شویم که در این زمینه با مردم سخنی نیست زیرا مردم همانگونه که امام بارها فرموده‌اند وظائف خود را تاکنون بنحواحسن انجام داده اند و از این پس هم انجام خواهند داد اگر بخواهیم با مردم سخنی بگوئیم فقط باید از آنها تشکر کنیم و باز تشکر و باز هم تشکر اکنون نوبت مسئولین است که به اثبات برسانند شایستگی خدمت به چنین مردمی را که قطعا در تاریخ بی نظیرند دارند تذکرات ما اینها هستند:

۱- همانگونه که آقای نخست وزیر گفته‌اند وچندتن از وزرا نیز درمصاحبه‌هایشان اعلام کرده‌اند ، برنامه این کابینه در حقیقت ادامه کار کابینه شهید باهنر واجراء برنامه‌های آن کابینه است در راس برنامه‌های کابینه شهید باهنر مساله جنگ قرار داشت و آن دولت در همان اولین روزهای عمر خود به تمهیدات وسیعی برای حمله به دشمن کافر دست زده و به این وظیفه خود عمل کرده بود که نتیجه و ثمره آنرا همزمان با تشییع پیکرهای پاک باهنر و رجائی ملاحظه کردیم. یکی از اهداف دشمنان انقلاب اسلامی اینست که با ترور و بمب گذاری وحوادث داخلی دیگر کاری کنند که سلحشوران اسلام نتوانند به جنگ ادامه دهند و دولت هم در اثر مشکلاتی که روی آورمیشود نتواند در زمینه مسائل جنگی اقدامات لازم را برای کمک رسانی بعمل آورد از کابینه ۱۷ شهریور این انتظار وجود دارد که مانند پدران و مادران و فرزندان و یاران شهیدان ۱۷ شهریور که پس از شهادت عزیزان خود با عزمی راسختر به راه آنها ادامه دادند، هرچه دشمن میکوشد تا ذهن ما را به مسائل داخلی جلب کند و دولت را از جبهه ها غافل نماید بیشتر به جبهه ها توجه کند و لحظه‌ای از این مساله مهم غافل نماند. پیروزی ما در جبهه‌های جنگ معادلات سیاسی را در منطقه و در کل جهان بنفع انقلاب اسلامی بر هم خواهد زد و ملت بزرگ ایران را به هدفش که تحقق اسلام اصیل است سریعا نزدیک خواهد کرد.

۲- مساله امنیت داخلی وحفاظت از جان شخصیت ها که دومین مساله دولت شهید باهنر بود باید در این کابینه بیشتر مورد توجه قرار گیرد مانباید انسانهای عارف و خدا جوو مردم دوستی چون شهید آیة ا... مدنی را از دست بدهیم درست است که بفرموده امام این ضایعه ها همواره برای اسلام مفید و برای دشمنان اسلام مضر بوده و میباشد ولی امام خود تاکید فراوانی بر روی لزوم بلکه وجوب حفظ این شخصیت ها دارند اینها سرمایه‌های عظیم این انقلابند و نباید ما آنها را به آسانی از دست بدهیم شهدای

بقیه در صفحه ۱۰

بادگان بصره بشدت آسیب دید

در صفحه ۲

تشییع جنازه یکی از مدافعان انقلاب وحیدیه

تهران خبرگزاری پارس- پیکر پاک و مطهر شهید حمید طهماسبی یکی دیگر از مدافعان راستین انقلاب خونبار اسلامی که در درگیریهای اخیر تهران بدست منافقین امریکایی بشرف شهادت نائل آمده است صبح امروز با حضور انبوه کثیری از مردان و زنان انقلابی و مسلمان منطقه وحیدیه درحالیکه باشعارهای کوبنده خود توطئه‌های مزدوران امریکا را محکوم می‌کردند با شکوه هرچه تمامتر از مقابل مسجد جامع فاطمیه تشییع شد. پیکر مطهر این شهید پس از تشییع دربهشت زهرا بخاک سپرده خواهد شد.

قابل توجه فروشندگان لوازم خانگی نفت، گاز و الکتریک

(شرح در صفحه ۳)

اطلاعیه سازمان سنجش آموزش کشور

شرح در صفحه ۷

بیانیه حزب جمهوری اسلامی بمناسبت اربعین شهادت دکتر آیت

بسمه تعالی

فمنهم من قضی نحبه و منهم من ینتظر «قرآن مجید»

مکتبی که شهادت دارد اسارت ندارد «امام خمینی»

چهل روز از شهادت مردی دیگر از قبیله هابیلیان گذشت مردی که تاریخ مجسم سی ساله اخیر کشورمان بود. برادر شهید سید حسن آیت عضو شورای مرکزی حزب جمهوری اسلامی افشاگر توطئه لیبرالیسم و خط گرایش به غرب و ملیت پرستی و مرد همیشه مقاوم در برابر خطوط انحرافی و همواره معتقد به خط ولایت امر بود.

در چهلمین روز شهادتش بیاد او و دیگر شهیدان همرزمش و ادامه راهشان در مجلس که بدین مناسبت برگزار میگردد گردهم می‌آئیم تا بار دیگر بیعت خودرا با شهیدان شاهدمان تجدید کنیم و نشان دهیم که توطئه‌های تروریستی منافقین و مکر و حیله آنها بخودشان بازمیگردد و بر یکپارچگی این ملت رزمنده و توفنده و پرخروش هرچه بیشتر خواهد افزود.

زمان: ساعت ۱۸/۱٦ امروز (شنبه ٦۰/٦/۲۱)

مکان: مسجد احمدیه نارمک-

نابود باد جبهه ضدانقلاب

جاوید باد پرچم خونرنگ توحید

حزب جمهوری اسلامی- ٦۰/٦/۲۰

مراسم شب هفت شهادت آیت ا... قدوسی و سرهنگ دستجردی در مدرسه شهید مطهری برگزار می‌شود

بسمه تعالی

ولاتحسبن الذین قتلوا فی سبیل.... امواتا بل احیا عندربهم یرزقون- «قرآن مجید»

بدنبال جنایت آفرینی‌های مکرر ضدانقلاب داخلی بسرکردگی تروریستهای منافقین خلق در دادستانی کل انقلاب نیز بمب گذاری صورت گرفت که منجر بشهادت حجةالاسلام علی قدوسی یکی دیگر از یاران امام از صف شهدای روحانیت گردید و بدینترتیب جنایتی را که شاه معدوم موفق به انجامش نشد تروریستهای منافقین خلق آنرا باجرا گذاردند و قدرت خویش را در سرسپردگی به اربابان کفر و ظلم و نفاق جهانیشان ثابت نمودند.

حجةالاسلام علی قدوسی عمری را به گسترش ایدئولوژی اسلامی و برپائی جامعه اسلامی و تحقیق و تدریس و مطالعه و مبارزه با کفر جهانی و رژیم دست نشانده پهلوی گذراند. خدمت وی به اسلام ومسلمین و جمهوری اسلامی پس از پیروزی انقلاب و در سنگر دادستانی کل انقلاب بر کسی پوشیده نیست.

بیاد هفتمین شب شهادت این شاخه تازه بریده شده از درخت تناور و همیشه سرسبز روحانیت اصیل و همچنین سرهنگ وحید دستجردی رئیس شهربانی جمهوری اسلامی ایران، این سرباز جانباز میهن اسلامی که در فاجعه انفجار دفتر نخست وزیری به خیل شهیدان پیوست مراسمی در زمان و مکان ذیل برقرار میباشد.

از مردم همیشه حاضر و ناظر و حق و قدرشناس دعوت میشود که با شرکت خویش در این مراسم بار دیگر وحدت و انسجام و اعتقاد خویش به انقلاب و اسلام وجمهوری اسلامی را به همه کوردلان تاریخ بنمایانند.

امید است که روحیه هشیاری ومسئولیت پذیری مخصوصا در برادران شهربانی جمهوری اسلامی که فرمانده وفاداد خود را از دست داده‌اند تقویت گردیده و با احساس تعهد و همکاری و قاطعیت بیشتر از تکرار چنین فجایعی توسط دزدان جان و خرد جلوگیری بعمل آید.

زمان: ساعت ۱۸/۱٦ امروز (شنبه ٦۰/٦/۲۱)

مکان: مدرسه عالی شهید مطهری

نابود باد جبهه کفر جهانی و مزدوران تروریست داخلی آن

برافراشته تر باد پرچم سرخ فام

شهدای انقلاب اسلامی

حزب جمهوری اسلامی

٦۰/٦/۲۰

(اطلاعیه صنف آهن)

شرح در صفحه ۳

بسمه تعالی

اطلاعیه بنیاد مستضعفان

فروش مبلمان وسرویس اطاق خواب ایرانی و خارجی این بنیاد روزهای چهارشنبه وپنجشنبه هرهفته وفروش انواع ظروف تزئینی تابلو- لوستر- لوازم منزل هرروز بغیر از ایام تعطیل از ساعت ۹صبح تا ۱۲ واز ۳تا٦ بعدازظهر دایر میباشد.

خریداران بایستی برای ورود به سالن فروش یکصدهزارریال ودیعه بپردازند.

ضمنا حاصل فروش صرف ایجاد ۱۰ هزار واحد مسکونی درمناطق جنگ‌زده میشود.

آدرس درب غربی نمایشگاههای بین‌المللی جنب لونا پارک

اطلاعیه مرکز تهیه و توزیع ماشین‌آلات و قطعات یدکی

قابل توجه شرکتهای تعاونی صنف موتورسیکلت و دوچرخه، سپاه پاسداران انقلاب اسلامی، جهاد سازندگی، ادارات و ارگانهای کشور.

شرح در صفحه ۱۰

برادر حجت‌الاسلام خامنه‌ای دبیرکل حزب جمهوری اسلامی

شهادت برادران باسخیان و یزدان پناه را به آنجناب تبریک و تسلیت عرض مینمائیم.

گروه مخابرات حزب و روزنامه جمهوری اسلامی

مراسم اربعین شهادت دکتر آیت

بسم رب‌الشهداء

بمناسبت چهلمین روزشهادت افتخارآفرین سیدحسن آیت نماینده سازش‌ناپذیر و دوراندیش مردم تهران درمجلس شورای اسلامی، مراسمی از ساعت ٤تا ٦بعدازظهر شنبه ٦۰/٦/۲۱ درمسجد احمدیه نارمک بالاتر از چهارراه سرسبزبرقرار است.

شرکت خواهران و برادران موجب شادی روح آن شهید و تسلی خاطر بازماندگانش خواهد بود.

خانواده‌های: آیت- معلم و وابستگان

شهادت جانگداز خدمتگزاران مخلص اسلام و انقلاب به ویژه برادران رجائی- باهنر- علی قدوسی و سرهنگ وحیددستجردی را به پیشگاه امام زمان (عج) و رهبر انقلاب و امت مسلمان تبریک و تسلیت عرض مینمائیم.

مدیر- شورا وانجمن اسلامی کارخانجات درخشان تهران

با حدید باید اینها (قسط) انجام بگیرد (امام خمینی)

اشنویه آزاد شد

*مردم اشنویه علی رغم تهدیدهای ضد انقلابیون حاضر به ترک شهر نشده بودند

*این عملیات حدود ۸۰ کشته و ۴۰ اسیر و تعداد زیادی زخمی بجای گذاشت

کلیه روستاهای این مناطق پاکسازی شده است

ارومیه - خبرنگار جمهوری اسلامی- با توجهات خاص امام امت خمینی بت شکن به منطقه کرد نشین آذربایجان غربی و گرفتن تصمیم قاطع دولت مبنی بر پاکسازی سریع مناطق کرد نشین از لوث وجود ضد انقلابیون (دمکراتها، کومله و سایر گروههای منحرف): با شروع پاکسازی منطقه جنوب و جنوب غربی سلماس روز پنج شنبه صبح مورخه ۶۰/۶/۱۹ رزمندگان سلحشور اسلام متشکل از برادران پاسدار و نیروهای کرد در یک عملیات هماهنگ شهرستان اشنویه که از پایگاههای مستحکم ضد انقلابیون بوده و ماهها در اشغال ضد انقلابیون بود آزاد کردند.

خبرنگار ما در ارومیه طی مصاحبه‌ای که با برادر علائی فرماندهٔ سپاه پاسداران انقلاب اسلامی ارومیه داشت نظرات ایشان و نوع عملیات را جویا شد فرمانده سپاه پاسداران انقلاب اسلامی ارومیه اظهار داشت در پی پاکسازی منطقه سلماس و جنوب غربی سلماس همچنین مناطق مرزی بین ایران و ترکیه وسومای برادوس و ترگور و مرگور با همکاری نیروهای محلی و سپاه پاسداران انقلاب اسلامی تلفات سنگینی به ضد انقلابیون وارد شده و حدود ۳۰ الی ۴۰ نفر را اسیر و تعداد زیادی زخمی شدند.وی همچنین افزود: البته این دفعه مسئله خیلی جالب بود چرا که بر خلاف گذشته مردم شهر را ترک نکرده بودند و اینبار نقش گروهکهای ضد انقلاب خود بخود جهت تخلیه شهر خنثی شده بود برادر علائی افزود در حال حاضر نیروهای ما در ارتفاعات شهر و داخل شهر اشنویه مستقر هستند و کلاً تمام منطقه از ارومیه تا اشنویه را زیر نظر دارند و کلیه روستاهای این منطقه پاکسازی شده است.

وی همچنین اظهار داشت: در این درگیریها تقریباً ۷۰ الی ۸۰ نفر از ضد انقلابیون کشته شده و عده‌ای هم که تاب مقاومت در مقابل پاسداران وکردهای وفادار به جمهوری اسلامی را نداشتند به کوهها و درهها متواری شدند اینشان زود اوضاع منطقه آرام است و دیگر کومله ودمکرات در این مناطق جایی نیست وانشاء الله دیگر شاهد فرزنی و گروگانگیری از طرف اریان وخائنان به جمهوری اسلامی نواهیم بود.

اکنون بهترین موقعیت برای تبلیغ اسلام است

ایشان همچنین طی پیامی افزود: اکنون بهترین فرصت برای اکراد منطق آزاد شده مخصوصاً آنهائیکه در مردم کردستان که از اول شاهد نبود ضد انقلابیون غرب وشرق سلماس وآوارگیهای فراری وعوامل مزدور رژیم شاهنشاهی وکلا جبهه متحد ضد انقلاب بوده‌اند وجود دارد و آن اینکه در کنار رزمندگان جمهوری اسلامی ایران هم با دشمنان داخلی و هم با دشمن خارجی جنگیده وضدافت و وفاداری خود را در عمل به نظام جمهوری اسلامی نشان دهند و آن مناطقی که قبلا پایگاه داخلی صدام بوده باید بدانند که صدام با آن قدرت ظاهریش نتوانست کاری از پیش ببرد. وباز شاهد بود که هر موقع عزم براین بوده که منطقه‌ای را از نیروهای جمهوری اسلامی پاکسازی کنند هیچ قدرتی تاب مقاومت را نداشته حتی حزب منحله دمکرات که دم از استقامت ومقاومت میزد با شروع اولین حمله پابه فرار میگذارند و هیچ اثری از مسئولین آنها بجای نمیماند اگر اینها اعتقاد به راهبشان دارند بایستند و مقاومت کنند؟

برادر علائی همچنین افزود: به غیر از ستم شاهنشاهی که به این مناطق کردنشین رفته است ستم حزب دمکرات هم که ستم بر گیست شامل اینها شده و ما چون مدافع مستضعفین هستیم باید آن مناطق مستضعفنشین را از قید این دمکراتها آزاد و دست آنها را از این مناطق خارج کنیم واین مردم محروم باید بدانند اولا دولت تصمیم قاطع گرفته است که اینکار را انجام بدهد ثانیاً اگر بخواهد آزادی خودشان هستند باید آنها بدنبال اینکار باشند

و همکاریهای لازم را با نیروهای جمهوری اسلامی بنمایند واهالی مناطقی که هنوز نیروهای اسلام به آنجا نرفته باید مردمشان آمادگی اینرا داشته باشند که در آینده نزدیکی این نیروها وارد آن مناطق خواهند شد واینها (مردم منطقه) علیه خائنین بایستند و به نیروهای جمهوری اسلامی جهت آزادی خودشان از قید خائنین به مملکت کمک کنند تا بتوانند مثل سایر مردم ایران در انقلاب شرکت فعالانه داشته و برای نابودی ضد انقلاب داخلی وخارجی با سایر مردم ایران همکاری نمایند اگر اینکار را بکنند یک سابقه خوبی نیز برای خودشان کسب خواهند کرد و گرنه اینکار خود بخود انجام خواهد شد. برادر

علائی همچنین گفت حزب دمکرات باردیگر زبونی و بیچارگی خود را با شایعه کردن این مسئله که نیروهای سپاهی با شما فلان و فلان خواهند کرد با زنان و بچه‌ها چه خواهند کرد ثابت کرد در حالیکه اهالی این مناطق باید بدانند که این برادران سپاهی همانهائی هستند که با بختیار و بختیار پرستان جنگیدند واز ایران بیرونشان کردند ضمناً سپاه پاسداران انقلاب اسلامی با انتشار اطلاعیه‌های پیروزیهای اخیر را در منطقه کردنشین آذربایجان غربی و تصرف شهرستان مرزی اشنویه را به پیشگاه امام امت خمینی بت شکن و مردم شهید پرور ایران تبریک گفتند

ضمناً برادر رضایار فرماندهٔ سپاه پاسداران انقلاب اسلامی نقده نیز طی یک تماس تلفنی با خبرنگار ما گفت به حول و قوهٔ الهی شهرستان مرزی اشنویه صبح (پنجشنبه) از لوث وجود ضد انقلابیون پاکسازی شده و نیروها در ارتفاعات اطراف اشنویه و داخل شهر مستقرند و فرماندهی اقدماتی را شروع کرده و این اقدامات انشاء ا... گسترش خواهد یافت در این عملیات نیروهای محلی و سپاه با هماهنگی کامل عمل کرده و مردم هم باید با نیروهای جمهوری اسلامی برای رسوائی احزاب منحله دمکرات و سایر ضد انقلابیون و آرامش مناطق پاکسازی شده با نیروهای جمهوری اسلامی همکاری نمایند.

خبرنگار ما همچنین ضمن تماس با آقای هاشمی معاون سیاسی استان آذربایجان غربی ضمن تائید خبر فوق یاد آور شد که در این عملیات به نیروهای خودی هیچگونه آسیبی نرسیده است.

۴ تانک و ۵ انبار مهمات دشمن بآتش کشیده شد

اطلاعیه شماره ۶۳۳ ستاد مشترک ارتش جمهوری اسلامی ایران

بسمه تعالی

رزمندگان جبهه‌های نبرد متشکل از دلاوران ارتش- ژاندارمری و شهربانی- سپاهیان پاسدار وجان برکفان جنگهای نامنظم و سایر نیروهای مردمی- برخوردار ازهماهنگی بی‌نظیر با تک جبهه‌ای به قلب دشمن ضمن بازپس گرفتن مناطق اشغالی به سوی مرزهای میهن عزیزمان پیش می‌روند. بخشی ازعملیات دو روز اخیر را به آگاهی امت قهرمان ایران می‌رساند.

رزمندگان گسترش یافته ما در سرپل ذهاب- قصر شیرین- اسلام آباد سومار- ایلام- کانی سخت- با از جان گذشتگی بر روی تجهیزات و موقعیت دشمن در این مناطق اجرای آتش نموده که در نتیجه تعدادی سنگر تانک- یک سنگر اجتماعی- سه سنگر انفرادی- یک سنگر بتونی- سه دستگاه خودرو- یک دستگاه لودر به کلی نابود و تعدادی از نفرات دشمن کشته و مجروح شدند.

حملات متجاوزین عراقی به ارتفاعات /گاری/ توسط اتش سلاحهای سنگین سلحشوران ژاندارمری به نحو چشمگیری دفع گردید و فریبخوردگان صدام بهانه‌زده به لانه‌های قبلی‌شان عقب‌نشینی نمودند. مبادله آتش بین نیروهای جان برکف ارتش اسلام مستقر در عرب درفول سوسنگرد- کرخه کور- بستان- عین خوش- دشت عباس- محور دارخوین- ماردومحور ماهشهر- آبادان- بصورت متناوب ادامه داشت و در اکثر جبهه‌های برتری آتش ما نمایانگر بود.

شلیک انشبارهای لشگریان شجاع ارتش جمهوری اسلامی ایران در جبهه ا.... اکبر تلفات و ضایعاتی به استحکامات و مواضع دشمن وارد ساخت و شماری از آنها را به هلاکت رساند.

به وسیله رزم آوران ارتش دلاور ایران،ضدحمله نظامیان تازه نفس عراق که پس از شکست مفتضحانه هفته‌های اخیر به آن طرف جبهه‌های کرخه کور و بستان اعزام شده بودند مقابله گردید- یکدستگاه تانک و یک نفر بر آنهامهدم و ۱۵ کشته نیز به جای گذاشتند.

در اثر اجرای آتش نیروهای خودی بر روی مواضع دشمنان بعثی در مناطق عین خوش- دشت عباس و غرب درفول ۶ سنگر اجتماعی- یک خودرو کانکس حامل مهمات- یک دستگاه لودر- یک چادر مهمات- دو دستگاه تانک منهدم و تعداد ۱۰ تن از پرسنل دشمن کشته و تنی چند مجروح شدند. با عملیات شجاعانه پگانهای مستقر در آبادان بر روی تاسیسات و استحکامات دشمن یک ساختمان محل تجمع- ۴ محل دیده‌بانی- ۲۳ سنگر اجتماعی و انفرادی- ۵ انبار مهمات- سه خودرو- دو منبع سوخت- یک دستگاه تانک منهدم و تعداد زیادی از آنها کشته و مجروح شدند.

ضمنا شهرهای آبادان و دزفول مورد هدف توپخانه دشمن قرار گرفت که چند باب خانه مسکونی و مغازه ویران و عده‌ای از اهالی شهید و مجروح شدند.

در اثر رگبار گلوله‌های اسلحه سنگین و سبک دلیر مردان ژاندارمری و شهربانی بر روی استحکامات نظامیان عراقی در کناره و آنسوی اروند رود از جابجائی دشمن جلوگیری و سه سنگر اجتماعی- چند سنگر انفرادی یک سنگر تیربار- یک سنگر ارپی جی هفت آنها باتمام نفرات و تجهیزات نابود شد.

پادگان بصره به وسیله آتش توپخانه ما بشدت آسیب دید.

چند فروند هواپیمای عراقی که در نقاط مختلف حریم فضائی کشورمان ظاهر شده بودند با گشودن آتش دقیق و بی وقفه جنگ اوران پسدافند هوائی ارتش جمهوری اسلامی ایران فرار را برقرار ترجیح داده و به سرعت از آسمانهای ایران گریختند.

ستاد مشترک ارتش جمهوری اسلامی ایران

۱۰ انبار مهمات و ۴۹ سنگر تیر بار دشمن منهدم شد

اطلاعیه ۶۳۲ ستاد مشترک ارتش جمهوری اسلامی ایران در تاریخ ۶۰/۶/۱۹

بسمه تعالی

بخشی از عملیات واقدامات نیروهای مسلح جمهوری اسلامی ایران برای سرکوبی و دفع دشمن متجاوز در ۴۸ ساعت گذشته به این شرح بوده است

الف جبهه‌های غرب

در مناطق عملیاتی غرب کشور تبادل آتش توپخانه وخمپاره انداز در اکثر جبهه‌ها جریان داشت و شدت آن در جبهه‌های مریوان- نوسود- شیخان تنگ حاجیان- دار بلوط و مواضع بازی دراز وسبله بیشتر از سایر مناطق بود در یکی ازجبهه‌های سرپل ذهاب دشمن با اجرای آتش دست به حمله زد که بلافاصله توسط پگانهای خودی راههای نفوذی متجاوزان سد و با پاسخ شدید از پیشروی دشمن جلوگیری و در نتیجه وادار به عقب نشینی گردید در همین منطقه چهار تانک دشمن در ناحیه بند دستک ظاهر شدند که با اجرای آتش نیروهای ما یک تانک افراد عراقی منهدم و سه تانک دیگر متواری شدند در منطقه گلانغرب رزمندگان غیور ما ضمن اجرای آتش خمپاره انداز روی مواضع دشمن دو سنگر اجتماعی آنان را منهدم و پنج تن از سربازان عراقی را کشته و زخمی کردند و در دامنه بلندیهای بازی دراز و دار بلوط فعالیت تانکهای دشمن را زیر آتش شدید خود خنثی نمودند همچنین در نتیجه اجرای آتش سلاحهای سنگین پگانهای رزمنده ما به مواضع افراد صدام در مقابل منطقه کانی سخت یک سنگر اجتماعی و یک سنگر انفرادی و مقادیری مهمات دشمن نابود شد

ب- جبهه‌های جنوب

مبادله آتش در تمامی جبهه‌های این منطقه بین قوای ما و افراد متجاوز همچنان ادامه داشت در منطقه آبادان در نتیجه اجرای آتش توپخانه نیروی زمینی ارتش جمهوری اسلامی ایران ۳۲ سنگر اجتماعی و انفرادی یازده محل دیده بانی- ۴۹ سنگر تیربار- هشت انبار مهمات- و یک مخزن سوخت دشمن به آتش کشیده و منهدم گردد

سلحشوران ژاندارمری با اجرای آتش یک سنگر دیده بانی - یک انبار مهمات و دو خود رو ارتش صدام را در آنسوی اروند رود نابود کردند و رزمندگان شهربانی در همین ناحیه سه سنگر اجتماعی تو دو سنگر دیده بانی دشمن را منهدم نمودند علی عملیات مذکور شماری از افراد نظامی عراقی نیز کشته و زخمی شدند در منطقه درفول قوای نیرومند ما ضمن پدافند از مواضع خود روی استحکامات و نفرات عراقی آتش گشودند که منجر به انهدام یک خمپاره انداز ۸۲ میلی متری با خدمه و دو عراده توپ شد در این عملیات به یک تانک و یک تفنگ ۱۰۶ میلی متری دشمن آسیب وارد شد و ده تن از آنان بهلاکت رسیدند در همین منطقه کوشش گروههای گشتی دشمن که قصد نفوذ به ناحیه ملحه را داشتند با هوشیاری رزمندگان ما بی نتیجه ماند و در اثر اجرای آتش خودی متواری گردیدند در منطقه اهواز مبارزان نیروی زمینی یک انبار مهمات دشمن را به آتش کشیدند و پنج تن ازافراد متجاوز را به هلاکت رساندند در جبهه‌های سوسنگرد و طراح و کرخه کور مبادله آتش بطور متناوب و پراکنده جریان داشت و در نتیجه آتش نیروهای ما در منطقه کرخه کور سه خودرو دشمن مهدم و به شش تانک خسارات وارد و ۱۸ تن از سربازان صدام کشته و زخمی شدند در این منطقه یک تن سرباز عراقی به نیروهای اسلام پناهنده شد طی ۲۴ ساعت گذشته ۹ فروند هواپیمای مهاجم عراقی در آسمان چند شهر جنوب وغرب کشور ظاهر شدند و در نتیجه اجرای آتش پگانهای پدافند هوایی ناچار به ترک حریم فضایی مناطق مذکور گردیدند .

«ستاد مشترک ارتش جمهوری اسلامی ایران»

۶ تانک منهدم و ۹۳ مزدور صدام کشته و زخمی گردیدند

اطلاعیه ۶۳۱ ستاد مشترک ارتش جمهوری اسلامی ایران ۶۰/۶/۱۸

بسمه تعالی...

ستاد مشترک ارتش جمهوری اسلامی ایران سالروز میلاد فرخنده هشتمین خورشید تابان ملاله پاک امامت حضرت علی ابن موسی الرضا مظهر ایمان و ایثار و مقاومت را به همه پویندگان راه حق و عدالت تبریک عرض می‌نماید. گوشه‌ای از عملیات رزمی نیروهای مسلح جمهوری اسلامی ایران در ۴۸ ساعت گذشته جهت آگاهی مردم شریف و مسلمان ایران اعلام می‌گردد.

در منطقه درفول دلاوران رزمنده نیروی زمینی ارتش جمهوری اسلامی ایران با اجرای آتش سنگین روی مواضع دشمن یک تانک یک موشک انداز یک خودرو یک خمپاره‌انداز ۸۲ میلیمتری افراد ارتش صدام را نابود و در حدود ۳۵ تن از آنها را کشته و زخمی کردند.

در جبهه‌های دشت عباس و عین خوش نیز سه دستگاه تانک سه انبار مهمات و دو سنگر اجتماعی دشمن زیر آتش شدید قوای دلیر ما منهدم شد و حداقل ۸ تن از سربازان عراق بهلاکت رسیدند.

در منطقه اهواز در اثر آتش تیر بارها و خمپاره‌اندازهای رزمندگان اسلام ضمن جلوگیری از نفوذ گشتی‌های دشمن شماری از افراد متجاوز کشته و زخمی و تعدادی نیز متواری شدند.

در منطقه آبادان مبارزان خستگی‌ناپذیر ما موفق شدند با اجرای آتش سلاحهای سنگین روی مواضع متجاوزان ۱۶ سنگر اجتماعی و انفرادی شش محل دیده‌بانی یک ساختمان محل تجمع دو انبار مهمات دو تانک دو نفر بر ۵ سنگر تیر بار یک خمپاره‌انداز افراد عراقی را منهدم کنند در این عملیات بیش از ۵۰ تن از سربازان دشمن کشته و زخمی شدند.

در همین منطقه سلحشوران ژاندارمری جمهوری اسلامی ایران با آتش شدید خود از تردد دشمن در آنسوی اروندرود جلوگیری بعمل آوردند و همچنین یک مخزن نفتی را در فاو به آتش کشیدند.

در جبهه‌های خوین تبادل آتش بین پگانهای توپخانه طرفین ادامه داشت و پرسنل رزمنده ما در این جبهه ضمن پاسخ شدید به آتش دشمن یک انبار مهمات آنان را منهدم ساختند و به یک تانک و یک خود رو آتش عراق در این منطقه آسیب کلی وارد کردند.

در مناطق عملیات غرب کشور تبادل آتش توپخانه و خمپاره‌انداز درجبهه‌های تنگ‌حاجیان کورموش بازی‌دراز گیلان‌غرب دارباوط و سنبله جریان داشت و برتری آتش در این جبهه‌ها اکثراً با نیروهای پرتوان ما بود.

در منطقه نیمک دشمن مواضع خودی را زیر آتش گرفت که در پاسخ با اجرای آتش توپخانه قوای ما روبرو گردید و آتش سلاحهای متجاوزان خاموش شد. در منطقه کانی سخت بوسیله آتش خمپاره‌اندازهای نیروهای ارتش اسلام چند سنگر اجتماعی و انفرادی منهدم و شماری از افراد نظامی عراق بهلاکت رسیدند.

در عملیات روز ۶۰/۶/۱۶ در جبهه‌های جنوب و غرب کشور ۹ تن از رزمندگان نیروی زمینی و دو تن از قهرمانان ژاندارمری جمهوری اسلامی ایران به درجه رفیع شهادت نائل شدند سایر برادران مومن و متعهد آنان در صحنه‌های پیکار حق علیه باطل دلیرانه می‌جنگند و به بهای شهادت سرخشان به پاسداری از اسلام و حراست از میهن اسلامی ایران جان برکف ایستاده‌اند.

ستاد مشترک ارتش جمهوری اسلامی ایران

همزمان با هفته سالگرد جنگ

کنفرانس بررسی تجاوز رژیم بعث عراق و جنایات صدام تشکیل خواهد شد

* در این کنفرانس شخصیت های مردمی، نمایندگان جنبش های آزادیبخش اسلامی و امامان جمعه اکثر کشورهای اسلامی شرکت خواهند کرد
* برنامه‌های ستاد بزرگداشت سالگرد هفته جنگ اعلام شد.

مسئول ستاد برگزاری سالگرد جنگ تحمیلی طی یک مصاحبه اختصاصی با خبرنگار خبرگزاری پارس فعالیتهای این ستاد را در ابعاد مختلف آن تشریح کرد.

یکسال از تجاوز رژیم دست نشانده صدام به مرزهای میهن اسلامی ما می‌گذرد و این در حالی است که مردم مقاوم و رزمنده ایران علیرغم همه توطئه‌های آمریکای جنایتکار و عمالش با اتکاء به اسلام و ارزشهای اسلامی قاطعانه علیه هر گونه تجاوز به حریم مقدس انقلاب اسلامی می‌جنگند و در راه حفظ دست آوردهای آن با همه توان کوشا هستند.

برادر مبلغ مسئول ستاد برگزاشت هفته جنگ طی یک مصاحبه اختصاصی با خبرنگار خبرگزاری پارس ضمن بیان این مقدمه هدف از برگزاری هفته جنگ و برنامه‌های ستاد برگزاشت سالگرد این هفته را در ابعاد گسترده آن تشریح کرد.

وی ابتدا در پاسخ این سئوال که انگیزه برگزاشت سالگرد هفته جنگ چیست با اشاره به ضرورت برگزاری هفتهٔ سالگرد جنگ گفت: در ادامه توطئه‌های آمریکا و آذتابش ۳۱ شهریور ماه اولین سالگرد تجاوز رژیم مزدور بعث عراق علیه جمهوری اسلامی ایران را به تجلیل شهدای گلگون کفن انقلاب اسلامی و تقدیر از رزمندگان جبهه های نبرد حق علیه باطل خواهیم پرداخت و به همین مناسبت بیست و هشت شهریور تا سوم مهر ماه را هفته جنگ اعلام کرده و جهت برگزاشت این هفته ستادی با عنوان ستاد برگزاری سالگرد جنگ تحمیلی تشکیل شده است.

در اولین هفته دومین سال جنگ تحمیلی رژیم بعث عراق علیه این جنایات صدام و ابعاد ارزنده جنگ تحمیلی درروند کلی انقلاب اسلامی بررسی خواهد شد و نتایج آن در سطح جهانی به عنوان نویدی به محرومان و مظلومین جهت رهائی همه آنان از سلطه ستمگران و هشداری به ظالمان و گردنکشان که مردم بپاخاسته ایران تارهائی همه مستضعفان جهان و آزادی مسجد الاقصی از پای نخواهد نشست ارائه خواهد شد.

وی افزود در شرایطی که سلاحهای صدام مزدور سینه خواهران و برادران غیر نظامی جنوب و غرب کشور ما نوانشانه میرود هفته جنگ را گرامی میداریم و در بزرگداشتش ابعاد مختلف جنگ را بر خلاف آنچه که جنایتکاران شرق و غرب حامی صدام ازان برداشت کرده و به تبلیغ آن پرداخته‌اند طی برنامه‌هائی که در خلال هفته جنگ خواهیم داشت بررسی نموده و نتایج آن را به ملتهای حق طلب جهان بویژه امت شهید پرور و مسلوم ایران ارائه خواهیم کرد مسئول ستاد برگزاری سالگرد جنگ تحمیلی در پاسخ این سئوال خبرنگار خبرگزاری پارس که پرسید ارگانها و نهادهای انقلابی در این ستاد چه نقشی دارند ضمن تاکید بر مردمی بودن این ستاد گفت سپاه پاسداران انقلاب اسلامی و ارتش جمهوری اسلامی ایران دورکن اساسی این ستاد هستند که با همکاری وزارت ارشاد اسلامی - جهاد سازندگی - صدا و سیمای جمهوری اسلامی ایران وزارت فرهنگ و آموزش عالی- سازمان تبلیغات اسلامی- حزب جمهوری اسلامی و سازمان مجاهدین انقلاب اسلامی در طول هفته جنگ مسئولیت برگزاری برنامه‌های مورد نظر را بطور گسترده بعهده خواهند داشت.

برادر مبلغ در مورد ابعاد مختلف برنامه‌های ستاد برگزاری هفته جنگ با تاکید بر این نکته که اعضای ستاد با تائید رئیس جمهور شهیدمان برادر رجائی جلسات با حضور سرهنگ نامجو نماینده امام در شورای عالی دفاع داشته‌اند ضمن بیان این مطلب که رئیس جمهور عزیزمان شهید رجائی تاکید داشتند که همه اقشار مختلف مردم همیشه در صحنه بویژه برادران رزمنده جبهه‌های جنگ باید در بزرگداشت سالگرد هفته جنگ شرکت فعال داشته باشند برنامه‌های ستاد برگزاری هفته جنگ را در شانزده مورد بایی شرح اعلام کرد...

۱- انگیزه های آغاز جنگ تشریح انگیزه‌های آغاز جنگ وایی نکته که صدام چرا چگونه ودرچه شرایطی به کشور ما تجاوز کرد هدفش چه بود وآیا تاچه اندازه به این هدف رسید.

۲- برکات جنگ: جنگی را که نزدیک به یک سال است در گیرآن هستیم وبآن خو گرفته‌ایم و بقول امام رحمتها وبرکات زیادی را برای انقلاب اسلامی ما بدنبال داشته ودر حقیقت یکی از مهمترین عواملی بود که توانست مردم مارا آماده مجهز ومتحد تر در ادامه مبارزاش علیه امپریالیزم امریکا کند.

۳- امام وجنگ: تشریح نقش امام وبیانات وموضعگیریهای ایشان درارتباط با مسئله جنگ، معرفی ابعاد مختلف جنگ واین نکته که این جنگ، جنگ همه اسلام علیه کفر است.

۴- ابرقدرتها وجنگ: بررسی موضع ابرقدرتها نسبت به جنگ، نقشی را که آنان درارتباط با جنگ ایفا کرده‌اند وکمکهائی که توسط دول دست نشانده‌اشان به صدام شده ودرنهایت دیدگاههایشان نسبت به جنگ تحمیلی.

۵- جنگ دربعد اعتقادی اسلامی: تشریح وتوضیح این نکته که صدادراین جنگ چه ارزشهائی را آفریدیم به چه ارزشهائی پای‌بند بودیم افشای ماهیت حرکتهای صدام که نشان دهنده ضد ارزشهائی بود که اوبه آنهااعتقاد دارد به این ترتیب که او مناطق مسکونی ومردم غیرنظامی مارا بمباران میکرد ما تحمل میکردیم وتنها مبارزه را با متجاوزان ادامه میدادیم وبه روستاهای آنان کوچکترین حمله‌ای نکردیم زیرا مردم عراق را مستضعفین میدانیم که درچنگال مزدوران رژیم بعث گرفتار هستند ویکی از اهداف خود را درجنگ نجات ورهائی آنان قرار داده‌ایم ونیز مشخص کردن ارزشهائی که مادر جنگ آفریدیم وبرداشتی که مردم ما از جنگ ومبارزه

ویا به عبارت دیگر ما درشرایط عدم اتکاء به قدرتهای جهانی‌برپایه‌قدرت ایمان واعتقادمان دراین جنگ مبارزه کرده ومیکنیم. آنچنان که پیروزن سالمندی هست ونیست زندگیش را تقدیم رزمندگان درجبهه می‌کند وکودک ۱۳ ساله‌ای که پا بستن نارنجک خودش را فدای ایمان واعتقاداتش میکند.

اینها صحنه‌های مستانی وارزشمندی هستند که بایستی درتاریخ مبارزات اسلامی مردم ما ثبت شود.

دراین بعد شکوفائی وتشریح چنین ارزشهائی یکی از محورهای کار ستاد برگزاری سالگرد جنگ تحمیلی می‌باشد.

۶- جنگ دربعد سیاسی: بررسی ره آوردهای سیاسی جنگ از قبیل افشای ناخالص‌هائی که توانسته بودند با نفوذ به صفوف متحد انقلابیون وایجاد خطانحرافی اصیل انقلاب اسلامی افشای خطوط افکار سیاسی نیروهائی که قادربه ادامه جنگ وتحمل مسائل ومشکلات آن نبودند ودرنهایت حذف خطامریکائی بی‌صدر از صحنه انقلاب اسلامی.

۷- جنگ دربعد نظامی: تشریح

بقیه‌در صفحه۱۱

پادگان بصره بشدت آسیب دید

با آتش توپخانه ارتش دلیر اسلام پادگان بصره بشدت آسیب دید. از آمار دقیق تلفات وضایعات دشمن اطلاع دقیقی در دست نیست

بگزارش خبرنگار جمهوری اسلامی از کرمانشاه ظرف ۴۸ ساعت گذشته ۴۲ سنگر اجتماعی و انفرادی، ۱۲ خودرو، سه تانک و ۹۰ مزدور صدام در جبهه‌های غرب نابودشد.

براساس همین گزارش توسط جانبرکفان اسلام در جبهه میمک یک انبار مهمات ۶ خودرو ۱۳ سنگر اجتماعی و انفرادی ویک قبضه تیربار متجاوزین منهدم شد همچنین سه تانک، سه خودرو و ۱۶ سنگر اجتماعی وانفرادی قوای کفر در سرپل ذهاب نابود شد، در منطقه پاوه نیز سه خودرو و ۱۳ سنگر اجتماعی وانفرادی دشمن از بین رفت.

در جبهه‌های گیلانغرب نیز درگیری بصورت پراکنده ادامه دارد. از سوی دیگر ۶ دمکرات در منطقه پاوه بهمراه وسایل وتجهیزات، خود را به سپاه پاسداران معرفی کردوامان نامه دریافت کردند

۶ روستای کامیاران پاکسازی شد

سنندج- جان بر کفان سپاه پاسداران انقلاب اسلامی ۶ روستا در محور بیجار - دهگلان و منطقه کامیاران را از لوث وجود ضد انقلابیون پاکسازی کردند. گزارش خبرگزاری پارس بنقل از سپاه پاسداران انقلاب اسلامی دهگلان حاکیست بامداد روز سه‌شنبه گذشته روستاهای قشلاق و چرمله در محور بیجار- دهگلان توسط برادران پاسدار از لوث وجود عناصر ضد انقلاب پاکسازی شد و در بازرسی از منازل مشکوک این دو روستا ۱۱ قبضه اسلحه ژ- ۳ - ام یک و یک نوع سلاح روسی کشف و ضبط شد.

همچنین برادران سپاه بامداد روز چهارشنبه روستاهای الک- مارلو- دره ویان علیا و دره ویان سفلی در منطقه کامیاران را از وجود عناصر ضد انقلاب پاکسازی کردند

که طی آن یکی از ضد انقلابیون مجروح و دستگیر شد. این گزارش حاکیست در این دو عملیات به نیروهای خودی هیچگونه آسیبی وارد نیامده است.

بر اثر حمله وحشیانه توپخانه عراق:

چهار تن از مردم بیدفاع دزفول شهید و ۱۱ نفر مجروح گردیدند.

اهواز- نیروهای صدام مزدور از ساعت ۱۱/۴۵ دقیقه روز چهارشنبه گذشته مناطق مسکونی شهر مقاوم و شهیدپرور دزفول را هدف آتش توپخانه قرار دادند.

بنابر گزارشات رسیده ۴ تن از مردم بیگناه این شهر بر اثر این حملات شهید و ۱۱ تن مجروح شده‌اند این گزارش حاکیست تاکنون بر اثر این عمل وحشیانه یک اتومبیل دچار حریق شده و به چند خانه مسکونی نیز آسیب وارد آمده است.

اخبار روز

از سوی امام خمینی فرمانده سپاه تعیین شد

طی حکمی از سوی امام خمینی رهبر انقلاب و بنیان گذار جمهوری اسلامی محسن رضائی به فرماندهی سپاه پاسداران انقلاب اسلامی منصوب شد. متن حکم امام خمینی بدین شرحاست:

بسم ا.... الرحمن الرحیم

جناب آقای محسن رضائی شما را به فرماندهی سپاه پاسداران انقلاب اسلامی منصوب مینمایم تا با تعهد و مسئولیت کامل وظایف محول را انجام داده و درهماهنگی با سایر نیروهای مسلح جدیت نمائید بدیهی است که کلیه پاسداران با تبعیت از فرماندهی در حفظ استقلال و انتظام کوشا میباشند توفیقات جنابعالی را در این امر خواستارم.

روح الله‌الموسوی‌الخمینی ۶۰/۶/۲۰

قطرات خون پرده از راز یک قتل برداشت

سرویس خبری- قطرات خونی که از صندوق عقب یک اتومبیل پیکان می‌چکید بوسیله مردم به پاسگاه کلانتری تهران پارس اطلاع داده شد و پرده از راز یک قتل برداشت.

رور گذشته به پاسگاه کلانتری تهران پارس اطلاع داده شد که اتومبیل پیکان بشماره ۷۳۳۶۴ تهران ۲۶ در خیابان ۱۲۳ شمالی تهران پارس پارک شده و از صندوق عقب آن خون می‌چکد.

با این اعلام سروان صدری رئیس پاسگاه کلانتری تهران پارس به همراه عوامل پاسگاه به محل رفت و وقتی درب صندوق عقب اتومبیل مذکور را باز کرد با جسد غرقه بخون جوانی که ۲۳ ساله می‌نمود روبرو شد.

تحقیقات بعدی نشان داد که مقتول بهزاد حسین‌نیا نام دارد که براثر ضربات پی درپی کارد وبریدن شاهرگ وخفگی به قتل رسیده است.

با تحقیقات بعدی وبدست آمدن اطلاعات تازه از حادثه ماموران هوشنگ شادمند- بهرام شادمند- ومهدی ساعد لشگری را به اتهام قتل بازداشت کردند. از مسئول متهمین یک قبضه اسلحه ژ-۳ وصد تیر فشنگ مربوط به آن کشف شد که ضبط گردید.

گزارش خبرنگار سرویس خبری حاکیست که متهمین در بازداشت بسر میبرند وپرونده‌ای نیز در این زمینه تشکیل شده است. تحقیق پیرامون حادثه ادامه دارد و جسد مقتول نیز برای انجام پارای از تحقیقات به پزشکی قانونی انتقال یافته است.

فعالیتهای سازمان آب در زمینه بهره‌برداری از آب تصفیه نشده

بگزارش خبرگزاری پارس فعالیتهای سازمان آب منطقه‌ای تهران درسال ۵۹ در زمینه بهره‌برداری از آب تصفیه نشده به این شرح اعلام شد. منابع آب که شامل رودخانه‌های جاجرود- کرج و چاههای نیمه عمیق است توسط تاسیسات آبرسانی به تصفیه خانه‌های تهران منتقل میشود در سال ۵۹ در حدود ۴۴۲/۵۲ میلیون متر مکعب آب تصفیه شده از منابع مذکور به تهران منتقل ومقدار ۳۸/۲۹ میلیون متر مکعب آن صرف جنگل کاری شرق وغرب تهران و کارخانجات صنعتی اطراف تهران و همچنین شستشوی خطوط لوله رسیده است. همچنین بقیه آن که حدود ۴۴/۲۳ میلیون مترمکعب است وارد تصفیه‌خانه‌های تهران شده است که مقدار ۷/۱۴ میلیون مکعب مصرف داخلی خود تصفیه خانه‌ها شده و ۳۹۷/۰۹ میلیون متر مکعب پس از تصفیه در اختیار ۵۶۵ هزار و ۶۱۴ مشترک در تهران قرار گرفته است.

حجاج درقبال هرگذرنامه تنها دوهزارتومان باید همراه داشته باشند

گمرک ایران وهواپیمائی ملی ایران درارابطه باسفرزائرانی که عازم جده هستند اطلاعیه مشترکی دراختیار خبرگزاری پارس قرارگرفت متن اطلاعیه به این شرح است:

قابل توجه زائران خانه خدا،زائرانی که عازم جده هستند لازم است موارد زیر رارعایت کنند تادرمراحل قبل ازسوارشدن به هواپیما دچار مشکل نشده وازتاخیر درپروازهای هماجلوگیری بعمل آید.

۱- درقبال هرگذرنامه بیش از دوهزارتومان پول ایرانی همراه نداشته باشند ذکراین نکته ضروری است که حتی اگر چند نفربایک گذرنامه سفرمیکنند فقط باید همین مقدار یعنی دوهزارتومان پول ایرانی همراه داشته باشند

۲- زائران محترم باید ازآوردن اشیاء وتزئینات قیمتی مثل گردنبند وسینه بند طلا ونظایر آن خودداری کنند چون از خروج آنها جلوگیری بعمل خواهد آمد.

۳- حمل آبلیمو وسایر مایعات اسیدی درظروف شیشه‌ای به داخل هواپیما ممنوع است هواپیمائی ملی ایران درپایان این اطلاعیه از مسئولان گروهها تقاضا کردپیش از انتقال زائران به فرودگاه کلیه نکات ضروری را به آنها گوشزد کنند

آیت ا.... اشراقی به بخش مراقبتهای ویژه پزشکی منتقل شد

در پی سومین سکته مغزی و نیز خونریزی ریه آیت ا.... اشراقی که منجر به انتقال ایشان از بخش عادی به بخش مراقبتهای ویژه بیمارستان قلب مهدی رضایی شد خبرنگار خبرگزاری پارس در تماسی با پزشک کشیک این بیمارستان کسب اطلاع کرد که وضعیت عمومی آیت ا... اشراقی نسبت به زمان ورود ایشان به این بیمارستان نسبتاً بهتر است بطوریکه فشار خون ایشان از ۵ به ۸ رسیده و میزان ضربان نبض ۸۰ الی ۱۱

جمهوری اسلامی

اخبار ایران و جهان

بمنظور سرکوبی قیام سراسری مردم مصر

رژیم مصر کنترل تمامی مساجد این کشور را در دست گرفت

دولت مصر مقررات تازه‌ای را به منظور کنترل بیشتر آئین‌های مذهبی به مورد اجرا گذاشت.

وزارت اوقاف مصر اعلام کرد از این پس تنها روحانیونی که از جانب دولت تائید شده باشند میتوانند در مراسم نماز جمعه در مساجد شرکت کنند.

سخنگوی وزارت اوقاف مصر گفت دولت بزرگترین تهیه دستورالعملی برای دور نگاهداشتن سیاست از مذهب است!

آسوشیتدپرس گزارش داد یک سخنگوی وزارت امور مذهبی رژیم سادات گفت رژیم مصر در تلاش برای اجرای دستور سادات مبنی بر جدا کردن سیاست از مذهب مساجد خصوصی اتخاذ کنترل وزارت امور مذهبی درآورده است. لازم به توضیح است که مساجد خصوصی مساجدی هستند که ائمه آن از سوی مردم انتخاب شده و زیر بار حکومت و رژیم نمیروند این سخنگو گفت وزیر امور مذهبی به ائمه ۶۵ مسجد غیر دولتی اطلاع داده است که وعاظ این مساجد از این پس بوسیله این وزارت خانه منصوب خواهند شد. این دستور اولین گام در جهت کنترل دولت برچهل هزار مسجد غیر دولتی مصر است. سخنگوی مصری گفت ۶۵ مسجد که در اولین گام تحت کنترل دولت درآمده متعلق به گروههای اسلامی است که بوسیله سادات در روز شنبه منحل شدند. از سوی دیگر شیخ محمد حافظ سلیمان یکی از دستیاران مفتی اعظم‌الازهر از این اقدام رژیم حمایت کرد.

● ۵۰ افسر ارتش مصر نیز به اتهام طرفداری از قیام مردم و سرنگونی رژیم سادات دستگیر شدند.
● رهبر مجاهدین مسلمان مصر گفت: ما هرگز یک وجب از خاک اسلام را بدشمن صهیونیستی نخواهیم داد
● شیخ کوشک در نماز جمعهٔ گذشته قاهره دربارهٔ قرارداد شوم کمپ‌دیوید بین سادات و بگین گفت: سادات با اسرائیل صلح کرد و به خدا اعلام جنگ نمود.

از سوی دیگر وزارت امور مذهبی مصر در بیانیه‌ای گفت این وزارتخانه برای وعاظی که از سوی دولت برای مساجد انتخاب میشوند جوایزی اختصاص خواهد داد. سادات حاکم مصر که با موج تظاهرات گسترده مردم مصر و بویژه گروههای اسلامی روبرو شده در شب گذشته یکرشته تدابیر شدید علیه مخالفان را اعلام کرد و دستور بازداشت بیش از هزار و پانصدتن را صادر کرد.

دستگیری ۵۰ افسر مصری

روزنامه لبنانی اللواء گزارش داد بدنبال قیام اخیر ملت مصر و موج دستگیری مخالفین رژیم سادات ۵۰ افسر ارتش مصر به اتهام طرفداری از گروههای مخالف و توطئه برضد رژیم جهت سرنگون سادات دستگیر شدند. این روزنامه افزود که مسئولین دولتی مصر دستگیری این عده از افسران ارتش را به جهت حساسیت خاص حاکم بربنظامیان پایین رتبه ارتش مصر اعلام نکرد. اللواء همچنین بنقل از منابع مطلع در داخل مصر افزود که یک دادگاه نظامی ویژه جهت محاکمه این عده افسران تشکیل شده است.

سخنرانی شیخ کوشک در نماز جمعه قاهره

شیخ کوشک واعظ مسلمان و انقلابی مصر که از بیماری محروم میباشد روز جمعه گذشته در مراسم نماز جمعه در یکی از مساجد قاهره ضمن محکوم نمودن رژیم سادات و صدام مسلمانان مصر را به قیام فرا خواند. وی که بارها توسط رژیم سادات به زندانهای طویل المدت محکوم شده انبیار نیز پس از خطبه‌های نماز باز داشت شد.

شیخ کوشک طی سخنانی گفت: پس از بمباران راکتور هسته‌ای عراق توسط اسرائیل اگر صدام ذره‌ای شجاعت و حیا داشت به ارتش خود دستور میداد تا بسوی تل آویو حرکت کند. وی سپس با اشاره به قرار داد کمپ دیوید بین مصر و رژیم اشغالگر قدس گفت: سادات با اسرائیل صلح کرده و با خدا اعلام جنگ کرد.

وی سپس گفت: در مقابل این عمل اسرائیل ما چه کردیم؟ تنها ساکت نشسته‌ایم و عمل را محکوم میکنیم و تنها از سازمان ملل و شورای امنیت کمک می‌طلبیم. و روابط خود با اسرائیل را نیز فقط برای فروشاندن طوفان راکد میگذاریم. وی سپس گفت: صدام این مردود کافر و جیره خوار در مقابل بمباران راکتورهای اتمی عراق توسط اسرائیل چه کرد؟

وی همچنین گفت: روزی که موشه دایان این طاغوت یهودیان وارد شهر قدس شد فراموش نمیکنم. او به مسجد الاقصی آمد و فریاد زد محمد درگذشت و بدنبال او سرباران اسرائیلی شعار میدادند موشه محبوب ماست. این را فراموش نکنید که موشه دایان در آن روز گفت: اکنون راه بسوی مکه و مدینه باز شد. امام جمعه قاهره سپس ضمن بیان این مساله که صدام مسلمانان مومن را بقتل میرساند و پس از بمباران راکتور اتمی توسط اسرائیل هیچ عکس العملی از خود نشان نمیدهد گفت: شگفت انگیز است که یک اسکادران هواپیما از مرزهای سعودی و اردن عبور کند و کسی متوجه آن و بمباران راکتورهای هسته‌ای عراق که در عمق ۴۰ متری زمین قرار داشت، نشود.

شیخ کوشک سپس خطاب به صدام و مردورانی مانند او گفت: تو نمیتوانی حتی یک گلوله بسوی اسرائیل شلیک کنی چون اسرائیل از واشنگتن دستور میگیرد و اسرائیل ملک واشنگتن یعنی همان ایالات متحده و یا پنجاه و یکمین ایالت امریکاست.

امام جمعه قاهره در پایان ضمن اظهار نگرانی از وضع مسلمانان گفت: میترسم روزی برسد که مسلمانان هلال رمضان و عید فطر را نیز از واشنگتن بپرسند.

پس از سخنان کوشک مردم مصر به حیابانها ریخته و علیه رژیم سادات شعار دادند که از سوی پلیس رژیم مصر به رگبار بسته شده و عده‌ای نیز دستگیر شدند.

پیام رهبر مجاهدین مسلمان مصر به مسلمانان جهان

شیخ محمد الغزالی رئیس حزب دعوت اسلامی مصر نیز در تماس با خبرنگار خبرگزاری پارس در الجزایر پیامی را خطاب به مسلمانان مصر و سایر کشورهای جهان در اختیار روی قرار داد.

شیخ محمد الغزالی در قسمتی از پیامش ضمن پشتیبانی از انقلاب اسلامی ایران اظهار داشته است: مسادامیکه مردم ایران به نیروی لایزال پروردگار امید بسته است تمامی خواستهای آنها برآورده خواهد شد. وی همچنین در این پیام حمله نیروهای رژیم مزدور عراق را به ایران یک عمل امپریالیستی خواند الغزالی در قسمت دیگری از این پیام ضمن حمله به موافقتنامه خیانت بار کمپ دیوید اظهار داشت که ما هرگز یک وجب از خاک اسلام را بدشمن صهیونیستی نخواهیم داد.

اخبار گوناگون جهان

رئیس انستیتو مطالعات اسلامی سنگال از انقلاب اسلامی ایران حمایت کرد

شیخ توری رئیس انستیتو مطالعات اسلامی سنگال تجاوز عراق به ایران را به شدت محکوم کرد.

وی که برای شرکت در پانزدهمین گرد همائی اندیشمندان اسلامی در الجزائر بسر می‌برد به خبرنگار خبرگزاری پارس گفت: حکام سعودی و مزدوران واشنگتن در منطقه در یک سنگر با صدام بر ضد اسلام قرار دارند و آنان با تمام نیروی خود می‌جنگند تا انقلاب اسلامی ایران را از بین برند. شیخ توری افزود: مردم مسلمان جهان در پشتیبانی از انقلاب اسلامی ایران هیچگونه شک و تردیدی نباید به خود راه دهند. وی تاکید کرد که جنبش اسلامی در سنگال پس از پیروزی چشم گیر اسلام در ایران برضد طاغوتیان بسیارشد کرده است.

پلیس اسپانیا برنادت دولین را از خاک آن کشور اخراج کرد

خبرگزاری فرانسه از دوبلین گزارش داد کمیته ایرلندی حمایت از زندانیان جمهوری خواه تائید کرد که چهارشنبه شب در بدو ورود برنادت دولین نماینده سابق مجلس انگلستان و یکی از مبارزین ایرلندی به بارسلون پلیس اسپانیا وی را مجبور به خروج از خاک آن کشور کرد.

این کمیته خاطر نشان کرد برنادت دولین که در ارتباط با زندانیان جمهوری خواه ایرلند شمالی که در اعتصاب غذا بسر می‌برند قصد داشت پنج روز در اسپانیا بسر برد تحت فشار پلیس آن کشور بوسیله اولین هواپیمای عازم دوبلین از اسپانیان خارج شد.

رژیم صهیونیستی خواستار کمک ۳ میلیارد دلاری آمریکا شد

آسوشیتدپرس از تل آویو گزارش داد یورام آریدور وزیر دارائی رژیم اشغالگر قدس درخواست دولت صهیونیستی اینکشور مبنی بر اخذ ۳ میلیارد دلار کمک از آمریکا برای سال مالی ۱۹۸۳ را ارائه داد.

۲ میلیارد دلار از این مقدار برای کمکهای نظامی و یک میلیارد برای مصارف غیر نظامی است در سال ۱۹۸۰ رژیم اشغالگر قدس ۲/۱ میلیارد دلار از دولت کارتر کمک دریافت کرد.

کارکنان کشتی سازی انگلیس قصد قتل وزیر دفاع اینکشور را داشتند

آسوشیتدپرس از لندن گزارش داد صدها تن از کارکنان کارخانه کشتی سازی انگلیس دیروز از جای بات وزیر دفاع انگلیس با تخم مرغ و قوطی حالی مشروب استقبال کردند واقعه هنگامی رخ داد که وزیر دفاع انگلیس برای گفتگو با مقامات کارخانه مزبور پیرامون کاهش نیروی کار از ۷۲۰۰ نفر به ۱۲۰۰ نفر در سه سال آینده باین کارخانه آمده بود. شاهدان گفتند نات بسلت پرتاب اشیا مختلف بسوی وی موفق به ایراد سخنرانی نشد و مجبور به ترک کارخانه از در دیگر ساختمان شد. یکی از کارگران گفت: کارگران هر چه در دسترس خود داشتند بسوی او پرتاب میکردند و واقعا میخواستند او را بکشند.

رهبر چین اعلام کرد:

چین و مصر در بسیاری از زمینه‌ها نظرهای مشابهی دارند

خبرگزاری چین گزارش داد کمال حسن علی معاون نخست‌وزیر و وزیر امور خارجه مصر که درحال حاضر سرگرم دیدار از چین میباشد روز گذشته با ژائوزیانگ نخست‌وزیر و هوانگ هوا وزیر امور خارجه آن کشور دیدار و گفتگو کرد.

این خبرگزاری تصریح کرد طی این دیدار مسائل جهانی و گسترش روابط میان چین و مصر مورد بررسی قرار گرفت.

خبرگزاری چین ضمن اعلام این مطلب که کمال حسن علی نامه‌ای از جانب سادات تسلیم نخست‌وزیر چین کرده خاطرنشان نمود وزیر امور خارجه مصر پیش از این ضمن ملاقات باهمتای چینی خود مسائل خاورمیانه، افغانستان و کامبوج را مورد بررسی قرارداده بود.

همچنین تنگ شیائوپینگ رهبر چین به هنگام ملاقات با معاون نخست‌وزیر و وزیر امور خارجه مصر از روابط دوجانبه مصر و چین ابراز خوشنودی و رضایت کرد. بگزارش خبرگزاری چین تنگ تاکید کرد که هر دو کشور در بسیاری از زمینه‌ها نقطه نظرهای کاملا مشابهی دارند وی قرار است امروز عازم کره شمالی گردد.

عرفات:

اسرائیل خود را برای حمله جدید به لبنان آماده میکند

عرفات گفت: رژیم اشغالگر قدس خود را برای یک حمله وسیع نظامی به جنوب لبنان آماده میکند. وی گفت: ما خیم بگیر حرکات عملیات رادرسفر جاری خود به امریکا مورد بررسی قرارداده است.

خبرگزاری رویتر از بیروت گزارش داد عرفات درمراسم گشایش کنفرانس بین‌المللی همبستگی با مردم لبنان و فلسطینیها و خطاب به نمایندگان چند کشور و جنبشهای آزادیبخش گفت: هم اکنون نیروهای اشغالگر درمرزهای کشورهای عرب متمرکز شده و مانورهای هوایی و توپخانه درشمال فلسطین اشغالی درجریان است وی اعلام این مطلب که وقایعی درجریان است تا اوضاع را باردیگر منفجر کند گفت: اطلاع داریم که آنها خود را برای یک حمله گسترده آماده میکند و ما باید هوشیاری خود راحفظ کنیم.

مصر و امریکا دست به یک مانور مشترک خواهند زد

خبرگزاری فرانسه ازمصر گزارش داد سادات گفت: مصر و امریکا درآینده نزدیک دست به یک مانورمشترک نظامی خواهند زد و این درحالیست که وی قراراست پایگاههائی را درمصر دراختیار امریکا قراردهد.

درنوامبر گذشته نیز عملیات مشترک نظامی امریکا و مصردرغرب قاهره انجام گرفت و هدف از آن بررسی مشکلات امریکا دراعزام نیروهای واکنش سریع به هنگام حمله به مناطق نفتی بود. مصر برای تسهیل شرایط امریکا پایگاه دریائی راس بناس دردریای سرخ را دراختیار امریکائیها قرارداده است. در سال ۱۹۸۲ امریکا به منظور مدرن سازی ارتش مصر تجهیزات نظامی به ارزش یک میلیارددلار دراختیار مصرقرارخواهد داد که چهل فروند هواپیمای اف-۱۶ و ۳۱۱ دستگاه تانک ام-۶۰ ازجمله کالاهای نظامی است که مصردراختیار خواهد گرفت.

محل دریافت کارنامه ارزی دانشجویان ایرانی در امریکا اعلام شد

سازمان سنجش آموزش کشور در رابطه با دریافت کارنامه ارزی دانشجویان ایرانی معول تحصیل در امریکا اطلاعیه‌ای به‌این شرح در اختیار خبرگزاری پارس قرار داد.

والدین دانشجویان ایرانی مشغول تحصیل در کشور امریکا که اسامی آنها در جرایدی درج شده و تاکنون کارنامه ارزی دریافت‌نکرده‌اند به نکات زیر توجه کنند.

الف- دانشجویانی که بانک فرستنده زر آنها در تهران استان سمنان مرکزی- قزوین و استان خوزستان می‌باشد وتاکنون اسامی آنها به وسیله جراید اعلام شده می‌توانند برای دریافت کارنامه ارزی فرزند خود به سازمان امور دانشجویان واقع در خیابان استاد بحات اللهی (ویلا سابق) چهارراه سپه روبروی سناد انقلاب فرهنگی مراجعه کنند.

ب- دانشجویانی که بانک فرستنده زر آنها در سایر استانها و یا شهرستانهای کشور می‌باشد واسامی آنها تاکنون بوسیله جراید اعلام‌شده است برای دریافت کارنامه ارزی فرزند خود می‌توانند در روزنامه‌های شنبه و یک‌شنبه ۲۱ و ۲۲ شهریورماه جاری به یکی از حوزه‌های زیر مراجعه کنند.

حوزه یک- استان خراسان- محل توزیع کارنامه‌های ارزی دانشگاه مشهد.

حوزه ۲- استان مازندران- محل توزیع کارنامه‌های ارزی دانشگاه مازندران واقع در ساری.

حوزه ۳- استان گیلان- محل توزیع کارنامه‌های ارزی دانشگاه گیلان واقع در رشت.

حوزه ۴- استانهای کردستان- کرمانشاهان- همدان- لرستان و ایلام محل توزیع دانشگاه بوعلی واقع در همدان.

حوزه۵- استانهای زنجان- آذربایجان غربی و شرقی- محل توزیع دانشگاه تبریز واقع در تبریز.

حوزه ۶- استانهای فارس بوشهر- کهگیلویه و بویراحمد- محل توزیع دانشگاه شیراز واقع در شیراز.

حوزه ۷ - استانهای اصفهان- یزد- چهارمحال بختیاری- محل توزیع دانشگاه اصفهان.

حوزه ۸- استان هرمزگان- محل توزیع استانداری استان هرمزگان واقع در بندرعباس.

حوزه ۹- استانهای سیستان و بلوچستان و کرمان محل توزیع دانشگاه کرمان- در ضمن توجه والدین محترم دانشجویان را به نکات زیر جلب می‌نماید:

۱- کارنامه‌های ارزی فقط به پدر دانشجو و در صورت فوت پدر با ارائه گواهی فوت به مادر و در صورت فوت پدر و مادر باارائه گواهی فوت به برادر یا خواهر دانشجو تحویل میشود که در حال ارائه شناسنامه والدین که نام دانشجو در آن قید شده باشد ضروری است.

۲- والدین دانشجویان چنانچه در زمینه‌های فوق با اشکال یا سوالی برخورد کردند می‌توانند در مورد کشور امریکا با شماره تلفنهای ۹- ۸۹۹۷۲۲ و در مورد سایر کشورها با شماره تلفنهای ۸۹۴۱۲۷ و ۸۹۵۰۳۱ تماس بگیرند.

پلیس مصر به نماز گزاران جمعه حمله کرد

خبرگزاری پارس به نقل از رویتر - قاهره-

پلیس مصر دیروز به سوی مردمی که پس از شرکت در مراسم نماز جمعه در دو مسجد قاهره دست به راهپیمائی بر علیه رژیم سادات زده بودند حمله‌ور شد و اجتماع آنها را متفرق کرد. در طول دو هفته اخیر این دومین باری است که پلیس مصر برای مقابله با هزاران دانشجو و محصل مصری که با فریاد لا اله الا ... در نزدیکی مسجد النور به تظاهرات پرداخته بودند از گاز اشک آور استفاده می‌کرد.

تظاهر کنندگان نارضایتی و خشم خود را از حملات اخیر سادات بر علیه افراطیون سیاسی و مذهبی که دستگیری صدها تن از مسلمانان و انحلال انجمنهای بنیانگذار را به دنبال داشت ابراز داشتند. همچنین در یک مسجد در شرق قاهره که رهبر مذهبی آن به نام شیخ عبدالحمید کشت هفته گذشته بازداشت شد آشوبهائی روی داد. در این مسجد صدها تن از حاضران پس از ورود به خیابانها در حالیکه قرآن در دست داشتند دست به راهپیمائی پرداختند.

در این میان پلیس ضد شورش مصر به قصد متفرق کردن آنها وارد عمل شد و استفاده از باتون به آنها مجروح شدند و بسیاری از آنها بازداشت گردیدند. دولت مصر برای سخنرانی در مسجد النور که محل تجمع دانشجویان دانشگاهها است یک واعظ جدید را به کار گرفته است به هنگام شروع تظاهرات واعظ مذکور از مردم حاضر در مسجد خواست که از قطع رشته کلام وی به هنگام وعظ خودداری کنند و در آخر وی در پناه مامورین دولتی محل مسجد را ترک کرد.

در بیرون مسجد مسلمانان سنیادگرای به جمع‌آوری پول مشغول بودند، باید دانست که رژیم مصر اخیراً تمامی صندوقهای پولی متعلق به انجمنهای مسلمان را ضبط کرده است.

از سوی حضرت آیت‌ا...العظمی گلپایگانی در قم:

مراسم هفتمین شب شهادت آیت‌ا... قدوسی برگزار شد

قم- خبرنگار جمهوری اسلامی- بمناسبت هفتمین شب شهادت حضرت آیت‌ا... قدوسی از سوی حضرت آیت‌ا... العظمی گلپایگانی مجلس یادبودی پیچیده بعد از ظهر در مدرسه فیضیه قم برگزار شد. در این مراسم آیت‌ا... خزعلی عضو محترم شورای نگهبان قانون اساسی سخنرانی کردند. ایشان در قسمتهائی از سخنانشان ضمن تحلیل و برشمردن صفات و فضائل اخلاقی حضرت آیت‌ا... قدوسی ضمن گلایه از رادیو و تلویزیون جهت نمایش بد مراسم تشییع آقای قدوسی و مراسم دانشگاه از رادیو و تلویزیون خواستند مجددا این فیلم را به نمایش گذارند.

یک شاهزاده سعودی سهمیه نفت خود را به آفریقای جنوبی میفروشد

خبرگزاری پارس گزارش داد: رادیو افریقای جنوبی دربخش خبری خود ازقول روزنامه ایزرورچاپ لندن اعلام کرده است که یکی ازشاهزادگان سعودی پانصدهزاربشکه نفت سهم خود رابشکه‌ای ۵ دلار گرانتر ازقیمت بین‌المللی به آفریقای جنوبی می‌فروشد.

احبارگوناه جهان

●جهان اسلام

مدکر : جهان اسلام به مجموعه کشورهائی اطلاق میشود که اکثریت سکنه آنها مسلمان باشند و صد البته سمعی اسلامی بودن رژیم انگوله کشورها نیست.

● امریکا نکنسین‌های مصری را تعلیم می‌دهد.
● شاهزاده فهد ولیعهد عربستان سعودی دیروز برای ملاقات با شاه‌حسن مراکشی وارد رباط شد.
● اعصاب کارکنان بانکهای ملی بنگلادش وارد سومین روز خود شد.

* بلوک غرب

● تاچر نخست وزیر انگلیس از تصمیم امریکا مبنی بر تولید بمبهای نوترونی حمایت کرد.
● ریگان گفت امریکا رژیم اشغالگر قدس را متحد خود میداند
● معاون وزارت خارجه امریکا مذاکراتش باضیاء الحق را سازنده خواند
● ژاپن بودجه دفاعی خود را ۷/۵ درصد افزایش می‌دهد
● انتظار میرود رهبران یوگسلاوی در جریان سفر الکساندر هیگ به بلگراد وی را به ازسرگیری مذاکرات شرق وغرب تشویق کنند. هیگ امروز پس از یک توقف کوتاه در اسپانیا و ملاقات با شاهزاده فهد و ولیعهد عربستان سعودی وارد یوگسلاوی خواهدشد.
● حکومت اشتیت صدراعظم آلمان غربی دیروز برای یک دیدار ۲ روزه راهی ایتالیا شد.

* بلوک شرق

● در جریان سیلهای اخیر ایالت شانکهی در مرکز چین ۷۶۴ نفر کشته ۵ هزار تن زخمی و ۲۰۰ هزار نفر بی خانمان شدهاند.
● کاسترو آمریکا را متهم به تشکیل گروههای تروریستی علیه انقلابهای جهان کرد.
● معاون حزب کمونیست چین روز گذشته در پکن اعلام کرد احتمالا پست ریاست جمهوری در اینکشور ایجاد خواهد شد.
● رئیس جمهور چکسلواکی و غذافی گفتگو های خود را در طرابلس در باره نزدیک تر کردن روابط دو کشور پایان دادند و نتایج این مذاکرات را مثبت خواندند.

* سایر کشورها

وزیر امور خارجه رژیم اشغالگر قدس هفته آینده به اکوادور و دومینیکن سفر خواهد کرد.
● پنیس درپایی سنگاپور اعلام کرد که بعد از این بمنظور مقابله با عملیات کشتی ربایی اقدامات امنیتی ویژه‌ای برای کشتی های نفتکش که از گذرگاه فیلیپ واقع در جنوب سنگاپور میگذرند اعمال میشود
● دولت نیکاراگوئه در تلاشی جهت نجات اقتصاد، اینکشور ضمن اعلام حالت فوق العاده تمامی اعتصابات کارگری را ممنوع اعلام کرد و دستوری را مبنی بر افزایش مالیات اجناس وارداتی و کاهش هزینه‌های خوانی صادر کرد.
● طی سال گذشته ۳۲۱۳۹ نفر در السالوادور بقتل رسیده‌اند.
● دولت نظامی شیلی وضع فوق العاده را برای مدت شش ماه تمدید کرده است.
توضیح اینکه وضع فوق‌العاده شیلی هشت سال پیش و بدنبال کودتای پینوشه برقرار شده است.
● طی هفت ماه گذشته ۵۳۳ مورد حادثه قطار در هندوستان وجود داشته است.

مدیر عامل شرکت واحد اتوبوسرانی تهران:

تنها همکاری مردم میتواند از اقدامات تروریستی در اتوبوسها جلوگیری کند

● شرکت واحد برای شروع فعالیت جدید و حمل و نقل دانش‌آموزان از اول مهر ماه آماده است.

مدیر عامل شرکت واحد اتوبوسرانی تهران در گفتگوئی با پارس گفت راننده‌گانی که از وسیله نقلیه خود در برابر اعمال خرابکاران گروهکها مواظبت کنند تشویق میشوند و برای راننده‌گانی که نسبت به حفظ وسیله نقلیه خود قصور ورزند جرائمی از اخراج تا تحویل بدادگاه انقلاب در نظر گرفته شده است.

مهندس رضوی در مصاحبه اختصاصی خود به خبرگزاری پارس در پاسخ به این سئوال که میزان خسارات وارده به اتوبوس‌های شرکت واحد طی روزهای اخیر را جویا شد گفت: اگر چه چند اتوبوس در پی حوادث سوخته و یا آسیب دیده است، ولی خسارت اصلی ابزار بوکری این گروهکها نسبت به امریکا است. زیرا برای تهیه لوازم یدکی جهت تعمیر اتوبوس‌ها مقداری ارز بین مردم مستضعف به جیب کشورهای غربی میرود و اعتبار اصلی آن متوجه کارگران و طبقات کم درآمد میگردد بنابراین اقدام این گروهکها در جهت تحکیم وضع اقتصادی کشورهای غربی است و بیشتر که دم از حق میزند وسایل نقلیه‌ای را آتش میزنند که همه روزه هزاران تن از مستضعفترین مردم را از نقاط مختلف شهر بنقل مکان می‌دهد مدیر عامل شرکت واحد اضافه کرد، چرا اینان که دم از حق و صدیت با امریکا میزنند به اتومبیل‌های آخرین سیستم کاری ندارند و تنها به وسایل نقلیه‌ای که همه روزه به مردم کم بضاعت سرویس می‌دهد آسیب میرساند مهندس رضوی در پاسخ به این سئوال خبرنگار پارس که پرسید چه اقدامی جهت جلوگیری از تکرار این گونه حوادث صورت گرفته گفت همه گونه اقدامات احتیاطی لازم به منظور پیشگیری از وقوع این گونه حوادث از طرف شرکت واحد بعمل آمده است که مقداری از آن در جهت آگاه ساختن راننده‌گان از چگونگی روبرو شدن با این وقایع است و همچنین برای این منظور خطوط انتظامی شرکت واحد در اتومبیل‌های مختلف برای جلوگیری از وقوع این حوادث و حفاظت از اتوبوس‌ها بسیج شده‌اند- مدیر عامل شرکت واحد ضمن تاکید بر پیشاندگی راننده‌گان در برابر عوامل ضد انقلاب افزود که راننده‌گان و کمک راننده‌گان در برابر هرگونه آسیبی که به آنان برسد بیمه هستند و حتی در صورتی که خدای نکرده خطری جان آنان را تهدید نماید هزینه زندگی افراد تحت تکفلشان از طرف شرکت تامین خواهد شد مدیر عامل شرکت واحد در گفتگوی خود با پارس اعلام کرد: یکی از راننده‌گانی که اتوبوس او در نتیجه بی‌مبالاتی سوخته شده بود از شرکت اخراج و راننده دیگری که برای اطفاء حریق وسیله خود تلاش کرده بود تشویق گردید. مدیر عامل شرکت واحد افزود این گونه اعمال خرابکارانه هیچ وقفه‌ای در کار شرکت ایجاد نخواهد کرد و تنها همکاری مردم میتواند اعمال ضد انقلابی خرابکاران را نقش برآب‌سازد. مهندس رضوی در پایان گفتگوی خود با پارس آمادگی شرکت واحد را برای شروع فعالیت جدید و حمل و نقل دانش‌آموزان از اول مهر ماه اعلام کرد.

توسط مزدوران آمریکا

توطئه ترور امام جمعه مرند نافرجام ماند

مرند- خبرنگار جمهوری اسلامی- سه‌شنبه ساعت ۸ و ربع هنگامیکه امام جمعه مرند حجت‌الاسلام شیخ‌ابراهیم محمدی مرندی از اقامه نماز مغرب و عشاء باز می‌گشتند در خیابان قیام نزدیک خانه میکوئی خود از طرف عناصر مزدور مورد سوءقصد قرار گرفت و ۲ نارنجک قوی به سوی ماشین ایشان پرتاب کردند که خوشبختانه به ماشین اصابت نمود و مهاجمین از تاریکی شب استفاده و متواری شدند در رابطه با این سوءقصد، نافرجام جریان از سوی سپاه پاسداران انقلاب اسلامی مرند تحت بررسی است.

درآستانه ورود هیگ به آلمان

۶۰ گروه سیاسی آلمان غربی آمادهٔ مقابله با وزیر خارجه امریکا شدند

درحالیکه یک روز به ورود وزیر خارجه امریکا الکساندر هیگ به آلمان غربی باقی مانده است دراین کشور تشنج وناآرامی ناشی از تظاهرات و اعتراضات مردم به این سفر وسیاست خارجی امریکا جو آلمان وبویژه رهبران این کشور را فرا گرفته است.

وزیر خارجه امریکا روز یکشنبه به شهر برلین غربی وارد خواهدشد و سپس این شهر را به مقصد بن پایتخت آلمان غربی ترک خواهدکرد. دراین حال گروههای متعدد سیاسی وصنفی آمادگی خودرا برای شرکت درتظاهرات علیه حضور وزیر خارجه امریکا درآلمان اعلام کرده‌اند درشهر برلین غربی شصت گروه وسازمان دراین تظاهرات اعتراض شرکت خواهدکرد در حالیکه دوحزب سوسیال دمکرات ولیبرال تلاشهای ناموفقی را درجهت جلوگیری از شرکت جوانان دراین تظاهرات داشتند.

احزاب دست راستی سوسیال مسیحی ودمکرات مسیحی خواستار غیرقانونی اعلام کردن این تظاهرات شدند. حزب سوسیال دمکرات ولیبرال احزاب ائتلافی حاکم درآلمان غربی هستند. روز گذشته نیز دولت آلمان غربی وسران چهار حزب بزرگ این کشور ضمن تاکید بردوستی وحفظ روابط نزدیک با امریکا این تظاهرات را محکوم کردند هانس دیتریش گنشر وزیر خارجه آلمان ورهبر حزب لیبرال درجلسه دیروز پارلمان این کشور گفت ازهم اکنون پلیس آلمان غربی اقدامات امنیتی گسترده‌ای را برای حفظ جان وزیر خارجه امریکا تدارک دیده است وبه هنگام ورود هیگ به برلین غربی پلیس وضع امنیتی فوق‌العاده‌ای اعلام نموده است.

بیانیه حزب جمهوری اسلامی در رابطه با کابینه ۱۷ شهریور

بسمه... الرحمن الرحیم

آنچنانکه ماه محرم ماه حرکتها و حون‌ها و شهادت‌ها در تاریخ اسلام است. شهریور ماه هم برای تاریخ ایران اسلامی چنین شده‌ار تمار یکپارچه عید فطر ۵۶ تا راهپیمائی عید فطر ۵۷ و بسوما..... شهریور که چه خونهای عزیزی به پای درخت انقلاب ریخته شده و بالاخره در همین ماه بود که حزب جمهوری اسلامی اولین شهید شورای مرکزی خود مهدی عراقی و آخرین آنهاحجة الاسلام دکتر محمد جوادباهنر را تقدیم انقلاب نمود شهیدی که در این اواخر پرچمدار کابینه ۳۶ میلیونی رئیس جمهور منتخب ملت برادر شهید رجائی شد که در همین ماه در سال قبل در آستانه حمله سراسری رژیم مزدور و دست نشانده عراق و اوج حملات مهره‌های آمریکا و سازشکاران آنرا بر دوش گرفته بود بنابراین کابینه برادرمان حضرت آیت‌ا.... مهدوی کنی عصاره چنین حرکتها و جوشش‌ها و شهادت گریی‌های این ملت همیشه در سنگر بود لذا نام گذاری چنین کابینه‌ای را بنام ۱۷ شهریور بدان امید که مجری قاطع و سریع بند بند قانون اساسی این خونهای شهدای ۱۷ شهریور و دیگر شهدای تاریخ ایران اسلامی و انقلاب جوهار مکتبی ما باشد. به ملت همیشه در سنگرمان تبریک می‌گوئیم.

انشاءا....

حزب جمهوری اسلامی- ۶۰/۶/۲۰

دعوت دفتر تبلیغات اسلامی قم جهت همبستگی با جامعه الازهر

قم- خبرنگار جمهوری اسلامی- دفتر تبلیغات اسلامی حوزه علمیه قم از روحانیت متعهد وبیشتاز حوزه علمیه قم دعوت بعمل آورد تا طوماری را جهت همبستگی با جامعه الازهر در رابطه با خشونت رژیم حاکم صهیونیستی مصر امضاء نمایند متن اطلاعیه بدین شرح است.

بسمه تعالی

روحانیت متعهد وبیشتاز حوزه علمیه قم اخبار مرتبخش حرکت انقلابی اسلامی مردم قهرمان مصر به سمعتان رسیده، حرکتی که میرود بساط امپریالیسم آمریکا را از سرزمین اسلامی مصر برچیده و ملت قهرمان آن دیار را به مبارزات امت اسلامی وبه قافله انقلاب اسلامی ایران ملحق گردند.

ابعاد گسترده پیروزی انقلاب اسلامی مصر علاوه بر افریقا ومنطقه عربی در جمهوری اسلامی ایران نیز موثر است و در صورت پیروزی همانند بازوئی پرتوان برای انقلاب اسلامی در آنسوی جهان اسلام بشمار میرود. مرحله فعلی حرکت اسلامی مصر تشابه فراوانی با اوضاع ایران در ایام شهادت فرزند برومند امام دارد وهمانگونه که مبارزات امت ما در آن ایام رژیم منفور پهلوی را تاسرحد جنون به وحشت انداخته بود هم اکنون رژیم صهیونیستی انورسادات خائن نیز بطور فزاینده به وحشت افتاده و بیش از ۵ هزار نفر از روحانیون ومبارزین مسلمان را در شهرهای مصر دستگیر و ۴۰ هزار مسجد را تعطیل کرده و درهای آنرا بروی مردم بسته است. در این شرایط حساس دفتر تبلیغات اسلامی از روحانیون مبارز و انقلابی حوزه علمیه دعوت مینماید که پیامی بمنظور همبستگی حوزه علمیه قم با حوزه الازهر ارسال وبدین جهت از عصر روز جمعه و از روز شنبه طوماری جهت امضای علما وطلاب محترم در مدرسه فیضیه تهیه میشود وسپس به الازهر ارسال میگردد.

از تمامی برادران درخواست میشود که در این امر اسلامی ومبارزاتی شرکت کنند. به امید پیروزی اسلام بر کفر جهانی.

والسلام

دفتر تبلیغات اسلامی حوزه علمیه قم

انورسادات: من درقبال آمریکا و اروپا مسئول هستم

قیام سراسری مردم مسلمان مصر، انورسادات رادرموضعی انفعالی همچون شاه مخلوع قرارداده است و این تشابه نقش، وی راوادارساخته تاطی یک مصاحبه مطبوعاتی اعلام نماید که هیچگونه تشابهی میان اووشاه وجود ندارد ولی درقسمت دیگرازمصاحبه همچون شاه سرسپردگی خودرابه امریکا واروپا اعلام داشته ودکر کرده که درقبال حکومت بنی‌مصرارسوی آمریکا مسئولیت بوی واگذارشده است.

آسوشیتدپرس ازقاهره گزارش داد انورسادات روز پنجشنبه دریک مصاحبه مطبوعاتی ضمن اینکه مدعی شد هیچگونه تشابهی بین اووشاه وجود ندارد. گفت: مایکخمینی دیگردرمصرنخواهیم داشت. اودربخشی ازمصاحبه گفت: من درقبال کشورم و آنهائی که دراروپا وآمریکاوباسایر کشورهاازمن پشتیبانی میکند مسئول هستم.

سادات گفت: بازداشت تندروهای مسلمان درمصر بدلیل جلوگیری ازخطر درگیری بوده بوده است.

وی همچنین ازگزارشات مطبوعات سایر کشورهاکه اقدامات شدیدامنیتی وی رادلیلی برای ازمیان برداشتن مخالفین دانستهاند انتقاد کرد. سادات دربخش دیگری ازمصاحبه گفت: مسائلهاحزاب اسلامی رامنحل نموده و بادوحزب مخالف و کارگران سوسیالیست و حزب اتحادیه پیشرو ملی کاربداشته و آنها محل نخواهند شد.

حمله به اقامتگاه سادات

رادیو طرابلس روز گذشته گزارش داد مهاجمان ناشناس خانه انورسادات را دردهکده میت القوم مورد حمله قراردادند.و به اقامتگاه سادات بازجک پرتاب کردند.

بگزارش رادیو طرابلس روزنامه اردنی اخبارالاسبوع خبرایی حمله راازقول منابع دیپلماتیک غربی منتشر کرده است. بگفته منابع مذکورمهاجمان افرادنظامی بودند که لباس مشخص پوشیده بودند وهدف آنهاحمله به مواضع استراتژیک درمصراست تااراین طریق سادات راوادارباه قطع رابطه بارژیم اشغالگرقدس کند. گزارش رادیو طرابلس حا

۲۴ قاچاقچی و محارب اعدام شدند

بنا به حکم صادره از سوی دادگاههای انقلاب اسلامی تبریز، اصفهان، قائم‌شهر، قم

اعدام ۹ قاچاقچی در شهرستان تبریز:

تبریز- بحکم دادگاه انقلاب اسلامی شهرستان تبریز ۹ تن بجرم فعالیت در امر قاچاق مواد مخدر به اعدام محکوم شدند که حکم صادره نیمه شب مورخه ۶۰/۶/۱۷ در محوطه زندان این شهر بمورد اجرا گذاشته شد. اسامی و جرائم محکومین به این شهر شرح اعلام شده است:

۱- سیفعلی صادقی فرزند فرج بجرم حمل ۱۹۴ گرم هروئین و ۵۵۲ گرم تریاک ۲- سید مصطفی موسوی شاس فرزند میرهدایت بجرم فروش ۲۵۰ گرم هروئین و اخفای ۱۵۰ گرم دیگر.

۳- حسین باقری فرزند رضا بجرم فروش ۱۷۰ گرم هروئین و اخفای ۳۴۲ گرم دیگر.

۴- مجید باقری فرزند محمد بجرم اعتیاد و حمل ۱۸۲/۵ گرم هروئین

۵- حسن گری فرزند رحیم بجرم اعتیاد و حمل ۲۰۴/۵ گرم هروئین

۶- علی جاعوش فرزند طهماسب بجرم اعتیاد و حمل ۲ کیلو گرم هروئین

۷- اصغر فرجی فرزند تقی بجرم اعتیاد و شرکت در حمل ۲ کیلو گرم هروئین

۸- میرحسین محمودی فرزند حبیب بجرم حمل ۲ کیلو گرم هروئین که در ماشین خود حاشاری کرده بود

۹- هاشم تلسچی فرزند محمد بجرم اعتیاد خرید و فروش هروئین با توجه به ۲۸ بار سابقه در امر سرقت- شرارت و فساد اخلاقی.

۷ محارب در اصفهان اعدام شدند

تهران- بحکم دادگاه انقلاب اسلامی اصفهان ۷ نفر بجرم شرکت در خانه‌های تیمی و فعالیت علیه نظام جمهوری اسلامی اعدام شدند.

روابط عمومی دادستانی کل انقلاب اطلاعیه دادگاه انقلاب اسلامی اصفهان را بدین شرح انتشار داد.

بسمه تعالی

و مکروا مکرا و مکرنا مکرا و هم لایشعرون - نحل ۵۰

و آن کافران در قتل صالحان خدا مکر و حیله بکار بردند وما آنها را از جائی که هیچ نفهمیدند به کیفر مکرشان رساندیم- امت شهیدپرورمان که از ایثار جان و مال خود در راه اسلام عزیز لحظه‌ای درنگ ننموده و حضور خویش را در صحنه نبرد حق علیه باطل بخوبی نشان داده‌اند. دادگاه انقلاب اسلامی اصفهان به پرونده ۷ نفر از اعضای فعال گروهک بردل منافقین که مرکز فعالیت آنها در خمینی شهر بوده و توسط مردم غیور شهیدپرور و سپاه پاسداران انقلاب اسلامی خمینی شهر دستگیر که پس از رسیدگی محارب با خدا و باغی بر حکومت اسلامی شناخته شده و به اعدام محکوم شدند.

اسامی و جرائم آنها بدین شرح است.

۱- حمید جهانیان فرزند عباسعلی- اهل مراغه- ساکن اصفهان بجرم عضویت در سازمان آمریکائی منافقین و شرکت در خانه تیمی سوزاندن اسناد و مدارک موجود در خانه تیمی بهنگام دستگیری مسئول پخش نشریه و اعلامیه سازمان مذکور و فعالیت علیه نظام

جمهوری اسلامی ایران

۲- عباس صادق‌زاده اردبیل فرزند یوسف اهل تهران- بجرم عضویت درسازمان تروریستی منافقین و شرکت درخانه تیمی جهت براندازی حکومت جمهوری اسلامی ایران- خودداری ازافشای نام خود و طراح تظاهرات و ایجاد اغتشاش درزندان ومسئول توزیع نشریه منافقین.

۳- مرادعلی پناهی فرزند حمزعلی معروف به علی‌اکبر اهل و ساکن شهرکرد بجرم شرکت و سازماندهی تظاهرات ۳۰ خرداد- داشتن مسئولیت درشاخه نظامی میلیشیای سازمان منافقین- اعمال جوانان سادمدل.

۴ و۵- محمد صلاحی فرزند عباس اهل کاشان ومحمدرضا بیرگی فرزند عباس اهل کازرون بجرم عضویت فعال درسازمان صد حلقی سازمان منافقین و شاخه سیاسی آن- رهبری هواداران درخمینی‌شهر، بجف‌آبادوشهرصاوشهر کردتشکیل خانه تیمی و بعهده داشتن مسئولیت واگذاری پول و کوپن و اوراق عمومی برای هواداران سازمان.

۶و۷- منصورتوکلی فرزند محمود اهل خمینی‌شهر و محمدرضا نعمتی فرزندعباس اهل خمینی شهربجرم فعالیت شدیددرسازمان منافقین بنام هوادارکه دربخش نشریه و توزیع آن وهمچنین هفته نامه درمدارس و غیره نقش موثری داشته است و تشکیل خانه تیمی درخمینی شهر. احکام صادردرشعبه‌های ۱۶و۱۸ شهریورماه ۶۰ بمرحله اجرادرآمد.

روابط عمومی دادستانی کل انقلاب اسلامی

اعدام ۴ منافق درقائم‌شهر

تهران- درتاریخ ۶۰/۶/۱۸ براساس رأی دادگاه انقلاب اسلامی قائم‌شهر ۴ تن بجرم فعالیت درخانه‌های تیمی و ایجاد رعب و وحشت دربین مردم و شرکت درتخریب و توطئه و قیام علیه نظام جمهوری اسلامی اعدام شدند.

۱- قاسم شکری فرزند صمد اهل قاری کلاً ساکن بهشتی محله قائم‌شهرازهواداران فعال گروهک تروریستی و ضدانسانی منافقین بجرم ایجادرعب و وحشت دربین مردم همیشه درمحله منطقه ایجاد درگیرهای مکرر خیابانی که منجر به زخمی شدن عده‌ای گردید. شرکت درخانه‌های تیمی لانه‌های مردوربیگانه - مسئول تهیه کوکتل مولوتف درخانه تیمی وکشف سه عدد کوکتل مولوتف و یک حلب بنزین برای اجرای اوامرارباب بیگانه‌پرست و قیام علیه نظام حاکمیت الله.

۲- حسین تقی‌پور فرزند حسن اهل و ساکن امل ازعناصر فعال گروهک روبروال منافقین-بجرم شرکت درشاخه نظامی گروهک مربورحمل عیرمجاز سلاح ژ-۳ بامقداری فشنگ کشف یک عدد ناریک جنگی تائید مواضع صد حلقی منافقین درمبارزه بارژیم جمهوری اسلامی شرکت فعالانه درخانه‌های تیمی- دادن کمکهای مالی به گروهک مربورشرکت دردرگیرهای فاشیستی خیابانی- قیام علیه نظام جمهوری اسلامی۳- حسین مقبلی فرزند علامرضا- اهل و ساکن قائم‌شهر ازاعضای فعال گروهک فاشیستی منافقین درسطوح رهبردرمنطقه مازندران و مسئول واحد اطلاعات درستاد جنبش ملی مجاهدین درقائم‌شهر بجرم فعالیت درجهت براندازی رژیم جمهوری اسلامی ایران-طرح و برنامه‌ریزی نقشه‌های خائنانه منافقین مثل ایجاد درگیریهای خیابانی- ترور و تخریب و انفجاردرمنطقه که منجر به کشته و مجروح شدن عده‌ای ازمردم بیگناه منطقه گردیده است.تغذیه مالی و فکری گروه مذکور.۴- قاسم سیدان لوفرزند قربان- اهل وساکن قائم‌شهر ازعناصر فعال گروهک ضد خلقی منافقین درسطوح رهبری درمنطقه- بجرم ایجاد رعب و وحشت باشرکت ورهبری درگیریهای خیابانی که منجر به مجروح شدن عده‌ای گردید.تیراندازی بسوی ماشین کمیته انقلاب اسلامی قائم‌شهر وحمله باخنجربه سوی برادران بسیج و انجمن اسلامی- شرکت فعالانه درخانه‌های تیمی احکام صادره درسحرگاه ۶۰/۶/۱۸ به مرحله اجرا درآمد.

روابط عمومی دادستانی کل انقلاب اسلامی

اعدام یک مفسد درتبریز

تبریز- مهندس امیر طاهری شکوائی فرزند سیدرضا پیه جرم همکاری گسترده با رژیم پهلوی وفعالیت درتحکیم رژیم شاهنشاهی وسرکوب برادران مسلمان شرکت ایدم وادارکردن آنها به بیگاری دربرابر اشرار ومفسدین وبه استقبال بردن آنان به هنگام ورود شاه سابق وآموزگار ملعون سوءاستفاده ازبیت‌المال مسلمین وتلف کردن آنها درامور فساد فحشاء منکرات وعیاشی ریاست حزب رستاخیز درآذربایجان شرقی عضویت درفراماسونری همکاری پس از پیروزی انقلاب با افراد باغی نظیر بنی احمد و غیره اجرای برنامه‌های توطئه آمیز آنان درایران نگهداری اسلحه غیر مجاز وسوء استفاده ازآن درجهت ضرب وشتم کارگران مبارز ومسلمان وآزار آنها باقدرت جهنمی ساواک که بااین جرائم مفسد بودن وی محرز و به اعدام محکوم گردید که حکم صادره درتاریخ ۶۰/۶/۱۷ درمحوطه زندان تبریز به اجرا گذاشته شد.

اعدام سه تن درقم

قم- خبرنگار جمهوری اسلامی- طی حکم دادگاه انقلاب اسلامی قم سحرگاه دیروز سه تن از منافقین ومرتدین به اتهام عضویت درسازمان منافقین حلق‌وداشتن موادمخدره وغیره به اسامی علی نقوی فرزند رمضانعلی محسن پیامبر زاده فرزند حسین- ناصر حاجپور فرزند حسین محکوم به اعدام شدند وحکم سحرگاه دیروز جاری شد

راباجرائم محرز ومسلم ضد انسانی بشرح زیراعلام میداردباشد که موجی برای بیداری غافلان و خفتگان و عامل شتابگیری بیش ازپیش انقلاب مردمی واسلامی این خلق بپاخواسته تاپیروزی کامل برتمام مظاهر استعمارواستحمار و استثمار گردد.

اسامی معدومین بشرح زیراست.

۱- قاسم شکری فرزند صمد اهل قاری کلاً ساکن بهشتی محله قائم‌شهرازهواداران فعال گروهک تروریستی و ضدانسانی منافقین بجرم ایجادرعب و وحشت دربین مردم همیشه درمحله منطقه ایجاد درگیرهای مکرر خیابانی که منجر به زخمی شدن عده‌ای گردید. شرکت درخانه‌های تیمی لانه‌های مردوربیگانه - مسئول تهیه کوکتل مولوتف درخانه تیمی وکشف سه عدد کوکتل مولوتف و یک حلب بنزین برای اجرای اوامرارباب بیگانه‌پرست و قیام علیه نظام حاکمیت الله.

۲- حسین تقی‌پور فرزند حسن اهل و ساکن امل ازعناصر فعال گروهک روبروال منافقین-بجرم شرکت درشاخه نظامی گروهک مربورحمل عیرمجاز سلاح ژ-۳ بامقداری فشنگ کشف یک عدد ناریک جنگی تائید مواضع صد حلقی منافقین درمبارزه بارژیم جمهوری اسلامی شرکت فعالانه درخانه‌های تیمی- دادن کمکهای مالی به گروهک مربورشرکت دردرگیرهای فاشیستی خیابانی- قیام علیه نظام جمهوری اسلامی۳- حسین مقبلی فرزند علامرضا- اهل و ساکن قائم‌شهر ازاعضای فعال گروهک فاشیستی منافقین درسطوح رهبردرمنطقه مازندران و مسئول واحد اطلاعات درستاد جنبش ملی مجاهدین درقائم‌شهر بجرم فعالیت درجهت براندازی رژیم جمهوری اسلامی ایران-طرح و برنامه‌ریزی نقشه‌های خائنانه منافقین مثل ایجاد درگیریهای خیابانی- ترور و تخریب و انفجاردرمنطقه که منجر به کشته و مجروح شدن عده‌ای ازمردم بیگناه منطقه گردیده است.تغذیه مالی و فکری گروه مذکور.۴- قاسم سیدان لوفرزند قربان- اهل وساکن قائم‌شهر ازعناصر فعال گروهک ضد خلقی منافقین درسطوح رهبری درمنطقه- بجرم ایجاد رعب و وحشت باشرکت ورهبری درگیریهای خیابانی که منجر به مجروح شدن عده‌ای گردید.تیراندازی بسوی ماشین کمیته انقلاب اسلامی قائم‌شهر وحمله باخنجربه سوی برادران بسیج و انجمن اسلامی- شرکت فعالانه درخانه‌های تیمی احکام صادره درسحرگاه ۶۰/۶/۱۸ به مرحله اجرا درآمد.

روابط عمومی دادستانی کل انقلاب اسلامی

کشف خانه‌های تیمی و دستگیری مزدوران آمریکا در شهرستانها

سرویس شهرستان: با همکاری سازمان اطلاعاتی ۳۶ میلیونی برادران سپاه پاسداران و کمیته‌ها در شهرستانها، عده‌ای از مزدوران امریکا دستگیر وچندین خانه تیمی کشف گردید، اطلاعاتی که در این زمینه بدستمان رسیده بشرح زیر است:

یک ضد انقلاب پیش از تیراندازی بسوی یک پاسدار در زنجان کشته و دیگری دستگیر شد

زنجان- بعدازظهر پنجشنبه گذشته بر اثر تیراندازی دو ضد انقلاب یکی از اعضای سپاه پاسداران انقلاب اسلامی زنجان در خیابان امام خمینی این شهر مجروح و یکی از تروریستها کشته و دیگری دستگیر شد گزارش خبرنگار خبرگزاری پارس به نقل از یک مقام آگاه در روابط عمومی سپاه پاسداران انقلاب اسلامی زنجان حاکیست در این حادثه یکی از تروریستها وسیله برادر پاسدارمان که مجروح نیز بود کشته شدو نفر دوم بنام حمید عطاپور پس از تعقیب توسط مردم همراه یک قبضه کلت کالیبر ۴۵ دستگیر و تحویل سپاه پاسداران شد براساس این گزارش حال برادر پاسدار که به بیمارستان منتقل شده رضایت بخش اعلام شده است.

دو تن از سران منافقین خلق در شهرستان کرمانشاه کشته شدند

کرمانشاه- خبرگزاری پارس- دو تن از سران منافقین خلق در شهرستان کرمانشاه که روز سه شنبه گذشته قصد ترور یکی از شخصیتهای مملکتی را داشتند شناسائی و در درگیری که پیش آمد هر دوی آنها کشته شدند از این دو تن هم چنین یک کلت کالیبر ۴۵ همراه با تعدادی فشنگ نیز بدست آمد اطلاعیه سپاه پاسداران انقلاب اسلامی کرمانشاه حاکیست که در این درگیری یکی از برادران سپاه پاسداران بنام ممتاز عیر تمند که فعالانه در درگیری شرکت داشت نیز به شهادت رسیده است بر پایه گزارش خبرنگار خبرگزاری پارس مراسم تشییع پیکر این شهید عصر چهارشنبه گذشته با شوکت گروه ریادی از مردم کرمانشاه برگزار شد

ترور یکی از اعضای حزب اللهی مشهد عقیم ماند و دو تروریست دستگیر شدند

مشهد خبرگزاری پارس- توطئه عناصر ضد انقلاب برای ترور یکی از اعضای حزب الهی و اصناف مشهد عقیم ماند گزارش رسیده حاکیست روز دوشنبه گذشته محمد ردانه یکی از افراد حزب الهی این شهر در محل معاره خود واقع در خیابان اسکو؛ بوسیله دو تروریست مسلح مورد حمله قرار گرفت ولی بعلت پیدایش شکال فنی در کلت تروریست ها گلوله شلیک نشد و وی از این واقعه جان سالم بدر برد بر پایه این گزارش تروریستها پس از این ناکامی پا بفرار گذاشتند که از سوی برادران پاسدار گشت مورد تعقیب قرار گرفتند و بر اثر شلیک پاسداران یکی از آنان ناحیه پا مجروح شد پاسداران پس از آن موفق شدند هر دو تروریست را دستگیر نمایند

شهادت یکی از برادران متعهد و مسلمان شیراز

شیراز: بر در مهدی شفائی یکی از درجه داران مسلمان و متعهد ارتش حمامی پشتیبانی منطقه ۲ شیراز ساعت ۱ بامداد چهارشنبه گذشته در جلو منزلش بوسیله دو موتور سوار مسلح ناشناس ترور شد و به شهادت رسید بگزارش خبرنگار خبرگزاری پارس آیت الله دستغیب امام جمعه شیراز نهادهای انقلابی پشتیبانی منطقه ۲ و دفتر حزب جمهوری اسلامی شاخه شیراز با انتشار اطلاعیه مشترکی ضمن محکوم کردن این عمل ناجوانمردانه و عرض تبریک و تسلیت به بازماندگان آن شهید برای شرکت در مراسم تشییع و خاک سپاری از مردم شیراز دعوت به عمل آوردند.

سوء قصد به جان یکی از دبیران حزب اللهی در تبریز

تبریز: گزارش خبرگزاری پارس به نقل از سپاه پاسداران شهرستان تبریز حاکیست که بامداد دوشنبه گذشته یکی از دبیران حزب الهی این شهرستان بنام محمد تقی جعفری در میدان چوپور مورد سوء قصد یک دو چرخه سوار مسلح ناشناس قرار گرفت و از ناحیه دست مجروح شد بر اساس پس گزارش تحقیقات از سوی مسئولین جهت دستگیری عامل این حادثه در جریان است

شهادت یکی از اعضاء بسیج اصفهان

اصفهان: بر اثر تیراندازی دو موتور سوار، مهدی پیر محمدیان یکی از عضاء فعال و حد بسیج اصفهان در خیابان وحید این شهر بشهادت رسید بگزارش خبرنگار خبرگزاری پارس مسئولین شناسائی عاملین واقعه ادامه دارد وی افزود تا این ساعت حدال چهار تن از مجروحین رضایت بخش است ولی وضع سه تن دیگر که یکی از آنان کودکی ۸ ساله است وخیم است.

سرپرست استانداری فارس مجروح شد

شیراز: در رابطه با مضروب شدن غیر عمد سرپرست استانداری فارس و رئیس بنیاد امور جنگزدگان این استان روابط عمومی بنیاد امور جنگزدگان اطلاعیه‌ای باین شرح منتشر کرد.

بسمه تعالی...

بنا به اطلاع واصله از بنیاد امور جنگ زدگان استان فارس برادر مهندس عباس نصریان سرپرست استانداری فارس و رئیس بنیاد امور جنگ زدگان این استان روز سه شنبه ۱۷ شهریور ماه هنگامیکه عازم مسجد جامع شیراز جهت شرکت در مراسم بزرگداشت ۱۷ شهریور بود سهوا مورد اصابت گلوله محافظ خود قرار گرفته و از ناحیه پا مجروح میشود که بلافاصله به بیمارستان سعدی شیراز منتقل و تحت مداوا قرار میگیرد بر اساس همین گزارش وضع عمومی ایشان خوبست روابط عمومی بنیاد امور جنگزدگان مرکز ضمن اظهار تاسف از این واقعه، سلامتی کامل ایشان را از خداوند منان مسئلت دارد.

روابط عمومی بنیاد امور جنگ زدگان

پرتاب نارنجک به مغازه یک حزب الهی درهمدان

همدان: براثر انفجار نارنجک در مقابل مغازه متعلق به یک حزب اللهی در همدان صاحب مغازه و شش عابر به شدت مجروح شدند.

بگزارش خبرنگار خبرگزاری پارس حدود ساعت ۷ بعدازظهر چهارشنبه گذشته دو نفر موتور سوار، نارنجکی را به طرف مغازه شخصی بنام امیر رستنده در خیابان تختی پرتاب نمودند و بر اثر انفجار آن صاحب مغازه که بگفته اهالی محل از طرفداران حزب الله است و شش عابر زخمی شدند. مجروحین بلافاصله به بیمارستان منتقل شدند یکی از مسئولین کلانتری ۵ همدان در این مورد به خبرنگار خبرگزاری پارس گفت بلافاصله پس از وقوع حادثه مامورین این کلانتری به محل اعزام شدند و تحقیق پیرامون شناسائی عاملین واقعه ادامه دارد وی افزود تا این ساعت حدال چهار تن از مجروحین رضایت بخش است ولی وضع سه تن دیگر که یکی از آنان کودکی ۸ ساله است وخیم است.

سرپرست استانداری فارس مجروح شد

شیراز: در رابطه با مضروب شدن غیر عمد سرپرست استانداری فارس و رئیس بنیاد امور جنگزدگان این استان روابط عمومی بنیاد امور جنگزدگان اطلاعیه‌ای باین شرح منتشر کرد.

بسمه تعالی...

بنا به اطلاع واصله از بنیاد امور جنگ زدگان استان فارس برادر مهندس عباس نصریان سرپرست استانداری فارس و رئیس بنیاد امور جنگ زدگان این استان روز سه شنبه ۱۷ شهریور ماه هنگامیکه عازم مسجد جامع شیراز جهت شرکت در مراسم بزرگداشت ۱۷ شهریور بود سهوا مورد اصابت گلوله محافظ خود قرار گرفته و از ناحیه پا مجروح میشود که بلافاصله به بیمارستان سعدی شیراز منتقل و تحت مداوا قرار میگیرد بر اساس همین گزارش وضع عمومی ایشان خوبست روابط عمومی بنیاد امور جنگزدگان مرکز ضمن اظهار تاسف از این واقعه، سلامتی کامل ایشان را از خداوند منان مسئلت دارد.

روابط عمومی بنیاد امور جنگ زدگان

آیت‌ا... مدنی بشهادت رسید

از جانب امام خمینی، بدنبال شهادت آیت‌ا... مدنی آیت‌ا... مشکینی امام جمعه موقت تبریز شد

آیت‌ا.... مدنی قبل از شهادتش در آخرین نماز جمعه تبریز:

این مردم که توپ وتانک طاغوت را با دست خالی گرفته‌اند از چند تا ترقه نمی‌ترسند

تبریز- خبرنگار جمهوری اسلامی- آیت‌الله سیداسدالله مدنی امام جمعه و نماینده امام در تبریز دیروز بعد از اقامه نماز جمعه سر اثر انفجار نارنجک بشهادت رسید مقارن ساعت ۱/۴۰ بعدازظهر دیروز بعد از اتمام نماز جمعه هنگامیکه آیت‌ا... مدنی در محراب محل نماز جمعه ایستاده بود وحجةالاسلام میرزا نجات‌زاده یکی از روحانیون تبریز مشغول سخنرانی بود شخصی به منظور پرسش بطرف آیت‌ا... مدنی رفته و در حالیکه تظاهر به آغوش گرفتن ایشان می‌نماید، وی را ترور می‌کند. بنا بگفته شواهد عینی در این لحظه دو انفجار متوالی روی میدهد و آیت‌ا...مدنی به زمین می‌افتد براساس این گزارش در پی این حادثه چند نفر مجروح میشوند. همچنین فرد ضارب نیز بر اثر انفجار متلاشی شده‌است. خبرنگار ما که در محل حاضر بود، گزارش میدهد: حدود ۳۰ الی ۳۰ نفر که زخمی شده بودند بوسیله مردم به بیمارستانهای سینا امام و خمینی منتقل شدند، از جمله یک برادر پاسدار که زخمی شده بود به بیمارستان منتقل گردید.

مهندس طاهری استاندار آذربایجان شرقی ساعت ۳ بعدازظهر دیروز طی یک پیام رادیوئی مردم را برای حفظ آرامش و حضور در صحنه دعوت کرد. در قسمتی از پیام مهندس طاهری خطاب به امت مسلمان آمده است. بار دیگر منافقین خونخوار تنی چند از ریش سفیدان و مبارزان ما را به شهادت رساندند غافل از اینکه با این شهادتها مردم ما باعزم راسخ‌تری به ادامه راه پرخون خود ادامه خواهند داد.

بگزارش خبرنگار واحد مرکزی خبر از تبریز بدنبال حادثه‌ی ناگوار فاجعه‌ای انفجار در مراسم نماز جمعه تبریز که منجر به شهادت آیت‌ا...مدنی امام جمعه و نماینده امام در تبریز شد ۶ نفر دیگر از نماز گزاران در این حادثه بشهادت رسیدند و سی و هشت نفر مجروح شدند که از این عده بیست و شش نفر پس از انتقال به بیمارستان سینا و امام خمینی تبریز سرپایی معالجه و مرخص شدند و دوازده نفر دیگر در دو بیمارستان بستری و تحت مداوا قرار گرفتند.

خبرگزاری پارس طی تماسی با دفتر حضرت آیت‌ا... العظمی امام خمینی رهبر انقلاب و بنیانگذار جمهوری اسلامی ایران کسب اطلاع کرد که حضرت آیت‌ا...مشکینی از طرف حضرت امام به امامت موقت جمعه تبریز منصوب شدند.

همچنین ایشان به نمایندگی از طرف امام به منظور ابراز همدردی و تسلیت و تبریک به مردم غیور آذربایجان و شرکت در مراسم تشییع آن عالم شهید عازم تبریز شد.

تبریز- خبرنگار جمهوری اسلامی: آیت‌ا...مدنی امام جمعه تبریز و نماینده امام در آخرین نماز جمعه تبریز که مصادف با روز شهادت ایشان می‌باشد ضمن اشاره به روز درگذشت آیت‌ا... طالقانی گفتند: طالقانی مسبگفت اختلاف عقیده را با ترور نمی‌توان از بین برد، ثمره ترور بازگشت استعمار است، این مردم که توپ و تانک طاغوت را با دست خالی گرفته‌اند از چند تا ترقه شما (منافقین) نمی‌ترسند، شهید رجائی چنان اخلاق اسلامی داشت که وقتی در سازمان ملل از طرف کارتر پیشنهاد ملاقات داده میشود قبول نمی‌کند ولی در یک مسجد محقر متعلق به سیاهپوستان با آنها می‌نشیند، ای جوانان عزیز ای فرزندان ایران کمی بیدار باشید! و گول این بیگانه پرستان را نخورید مگر این شخص (رجوی) شما را به مبارزه با سرمایه‌داری غرب دعوت نمی‌کرد چطور شد که خود به میتران صهیونیسم پناهنده شد. بنی‌صدرها از ابوجهل‌ها بدترند وقتی پیش طالقانی حرف از تعرفه مسلمانها پیش می‌آمد بغض گلوی وی را می‌گرفت طالقانی مردی بود که چهل سال از عمر خود را فدای مبارزه با طاغوت سپری کرد آیت‌ا...مدنی به ماموران و مسئولین شهربانی یک هفته فرصت داد تا خود را فعالیتر نمایند آیت‌ا...مدنی ضمن اشاره به اخلاق اسلامی شهید بهشتی گفت: شهید بهشتی و رجائی و باهنر با تواضع به رهبر انقلاب به آن درجه والا رسیدند و بنی‌صدر و رجوی با خودبینی به چه روز نکبتباری دچار گشتند مردم منتظرند و با دستور امام تمام منافقان و مزدوران را آماده است در یک روز به جهنم بفرستند آیت‌ا...مدنی از ماموران ژاندارمری در رابطه با دستگیری راهزنان تشکر کرد.

آیت‌ا...مدنی ضمن انتقاد از کاغذبازی در ادارات گفت افتخار شما بر اینست که به این مردم خدمت کنید.

دیوان پلید شب پرست که سوسوی چراغ روشنی زجرشان می‌دهد و از ترس عیان نشدن چهرهٔ کریه و خبیثشان همواره از پرتو انوار آن به تاریکخانه‌های جهل و بی‌خبری و نادانی خویش پناه می‌برند. در کمین‌اند تا هر بار از همه طرف بر روشنائیها هجوم برده و نور آنرا ببلعند باشد دمی را در مرکب قیرگون سیاهیهای شب آسوده بگذرانند ولی اینان غافلند که صبح نزدیک است و طلوع فجر قریب و فردای روشن خورشید عالمگیر از افق سر بر خواهد آورد و ذره‌ای تاریکی را رخصت ماندن نخواهد داد. منافقین این دیوان شب پرست یکبار دیگر در کمین انوار الهی جوانی حزب الهی کمین کرده و پست فطرتانه همچون حیوانی وحشی و هار که در عین حال می‌ترسد و شهامت نمایاندن خود را ندارد و در خلوتی از دور با سلاحی که از ارباب بزرگ آمریکای ملعون به ودیعه گرفته قلب روشن و پاک انسانی خلیفه ا... را نشانه می‌رود و وی را در روز چهارشنبه گذشته در خیابان ولی عصر به شهادت می‌رساند و به لقاء ا...اش رهنمون می‌شود. دیو پلید به خیال موفقیت قهقهه مستانه سر می‌دهد و شب شیطانی خود را با شراب خون مظلوم به بزم می‌نشیند بدین امید که هستی را نیست نموده و حالی که آن بیچاره را کی فهم مفهوم شهادت و لقاءا... و تکامل مقدر می‌باشد مسلم این حیوانات انسان نما اگر می‌دانستند با به شهادت رساندن مومنین چه خدمت عظیمی به آنها می‌کنند و راه میلیون ساله آنها را در یک آن و لحظه بوقت شهادت ممکن می‌شوند هرگز دست به این کار نمی‌زدند. اللهم اجعل فی رمزة الشهداء

کشف مقداری اسلحه ازیک خانه درسلماس

ارومیه- پاسداران کمیته انقلاب اسلامی سلماس با یاری سازمان اطلاعات ۳۶ میلیونی بعداز ظهر چهارشنبه گذشته دربازرسی از یک خانه درعرب این شهر تعداد ۸ناریجک انفجرا یک کلت جنگی یک کلت شکاری کالیبر ۱۲ ویک قبضه بدست آوردند.

بگزارش روابط عمومی کمیته انقلاب اسلامی سلماس حیدر قنبرنژاد معروف به حیدر چوبان صاحب خانه مذکور هم اکنون متواری است وتلاش جهت دستگیری وی ادامه دارد

اخبار کوتاه

حکم صادره از سوی دادگاه انقلاب اسلامی گناباد

مشهد- بگزارش سپاه پاسداران انقلاب اسلامی مشهد بموجب حکم صادره از سوی دادگاه انقلاب اسلامی گناباد حسین جعفر زاده فرزند محمد ساکن بهاء آباد بجرم عمل منافی عفت به یکصد ضربه شلاق در ملاء عام محکوم شد.

ارسال کمک اهالی قصر الدشت به مناطق جنگی

شیراز- بگزارش رسیده اهالی قصر الدشت شیراز وسیله مسجد المهدی ۶ کامیون انگور- خربزه- پیاز سیب زمینی برای فرزندان راستین اسلام بمناطق جنگی فرستاده‌اند در ادامه کمک به زلزله زدگان کارگران کارنامه شیراز پلاستیک ۸۶ هزار و ۷۷۰ ریال وجه نقد بحساب مربوطه واریز کرده‌اند.

تعیین سرپرست استانداری فارس

شیراز- بگزارش روابط عمومی استانداری فارس از سوی وزارت کشور مهندس عباس نصریان بسمت سرپرست استانداری فارس منصوب شده است.

کمک مردم تویسرکان به جبهه‌ها

تویسرکان- از سوی گروهی از مردم مسلمان و متعهد تویسرکان مقادیری کمک شامل ۲ تن انگور- سه تن سیب ۴۰۰ کیلو قند ۱۰۰ کیلو شکر ۱۰ شیشه آبلیمو هفت عدد بیخچال ۱۰۰ کیلو ماست یک بسته گونی و چهار عدد کلس جهت کمک به برادران زرمنده به مناطق جنگی ارسال شد.

طرح تکمیل مرکز بهداشت اسفراین

مشهد- بگزارش دیگری از اداره مسکن و شهرسازی خراسان طرح تکمیلی مرکز بهداشت اسفراین با هزینه‌ای بمبلغ ۳۳ میلیون ریال از سوی اداره مسکن و شهرسازی خراسان آغاز شد.

قاتلی خود را به سپاه پاسداران داراب معرفی کرد

شیراز- یک قاتل خود را به سپاه پاسداران انقلاب اسلامی داراب معرفی کرد و بازداشت شد، وی که هم اینک در زندان شهربانی داراب بسر میبرد بقتل فردی بنام پورولی کارمند بهداری داراب اعتراف کرده است نام متهم سید ابراهیم خضرا بحث گزارش شده است.

اطلاعیه دایره سیاسی ایدئولوژیک شمال غرب کشور

ارومیه- دایره سیاسی ایدئولوژیک ستاد عملیاتی شمال غرب کشور بعد از ظهر روز پنجشنبه هفته گذشته بمناسبت چهلمین روز شهادت سرهنگ شهرام فرو سومین روز شهادت سرهنگ خاتمی معاون اداری و رئیس ستاد لشگر ۲۸ کردستان اطلاعیه‌ای انتشار داد. در این اطلاعیه شهادت این دو سرباز امام زمان را به حضرت ولی عصر (عج) و امام خمینی و خانواده این شهیدان تبریک و تسلیت گفته شده است.

اعزام پرسنل شهربانی شیراز به جبهه‌های جنگ

شیراز- گروهی از جان برکفان شهربانی شیراز برای نبرد با کفار بعثی عراق راهی جبهه‌های جنگ شدند

غبار روبی امامزاده شاهزاده ابراهیم

قوچان- در روز چهارشنبه هفته گذشته مرقد مبارک امامزاده شاهزاده ابراهیم شهر کهنه توسط فرماندار و مسئولین شهر قوچان طی مراسمی غبار روبی شد.

دیدار استاندار جدید خراسان با آیت‌ا... العظمی شیرازی

مشهد- آقای محمدنبی حبیبی استاندار جدید خراسان در نخستین روز فعالیت خود در این استان پیش از ظهر روز چهارشنبه در منزل حضرت آیت‌ا... العظمی شیرازی حضور یافت و با ایشان دیدار وگفتگو کرد.

حداث حمام و غسالخانه درروستاهای اصفهان

اصفهان- سه باب حمام باهزینه‌ای معادل هشت میلیون و ۳۵۰ هزارریال درروستاهای چم اسمان لارگیجی و هویه و یک باب غسالخانه درپیربکران ازتوابع شهرستان زرین شهر توسط اداره کشاورزی و عمران روستائی این شهرستان احداث شد. و همچنین قرارداد لایروبی قنوات روستاهای خیرآباد- حسن‌آباد- زمان آباد- فضل آباد- چم یوسفعلی- دره باغ- اجگرد و سهلوان و آموزش و راهنمائی ۳۰۰ نفر ازباغداران منطقه مذکور ازدیگر فعالیتهای اخیر این اداره بوده است.

تشییع جنازه یک شهید

مشهد- پیکر مطهر و گلگون گروهبان یکم شهید غلامرضا حمادی جمعی پادگان بیرجند که در سنیر با متجاوزان بعثی به درجه رفیع شهادت نائل آمد در روز چهارشنبه تشییع شد.

۵ تن از سارقین مسلح در شیراز دستگیر شدند

شیراز- سپاه پاسداران انقلاب اسلامی ده بید فارس ۵ تن از سارقین مسلح جاده کام فیروز را دستگیر و به دادگاه انقلاب اسلامی این شهرستان اعزام کردند. اسامی این عده بشرح زیر است. بهروز زیل‌خان- زالو- نفتی و کوچلی میباشد.

انفجار یک بمب در سنندج

سنندج- ساعت ۲۱ روز چهارشنبه بمبی در چهارراه مردوخ سنندج که توسط ضدانقلاب کار گذاشته شده بود منفجر شدو شیشه‌های چند ساختمان اطراف محل انفجار شکست و خوشبختانه این انفجار تلفات جانی نداشته است.

اعزام به جبهه‌های جنگ

کرمان- عصر روز سه‌شنبه گروهی از برادران پاسدار و بسیج مردمی شهرستان بم در میان بدرقه پرشور مردم این شهر عازم جبهه‌های جنگ شدند.

مرکز توان‌بخشی همدان افتتاح شد

همدان- مرکز توان‌بخشی همدان که دارای بخشهای فیزیوتراپی و نگهداری معلولین بوده است با حضور استاندار و مدیران عامل بهزیستی و بهداری و دیگر مقامات همدان افتتاح شد

بخشی از امکانات آموزشی در اختیار جنگ زدگان قرار گرفت.

تهران- بنیاد امور جنگ زدگان اعلام کرد که سازمان آموزش وزارت کشاورزی و منابع طبیعی سهمیه ۱۰ درصد از امکانات آموزشی خود را در شهرستان‌های اصفهان- بیرجند- مروخرد- رشت- علی‌آباد- کمیل- شیراز- کرمان- کرج- گرمسار- تاکین کرمان وکهکیلویه و بویراحمد به هموطنان جنگ زده اختصاص داده است.

اعزام گروهی از برادران ارتشی به جبهه

تبریز- پیش از ظهر روز چهارشنبه هفته گذشته یک گروه از برادران ارتشی پادگان دکتر چمران شریز داوطلبانه رهسپار جبهه‌های نبرد حق علیه باطل شدند.

تشییع جنازه یک سرباز شهید در قروه

سنندج- پیکر پاک سرباز شهید حبیب ا... خلیلی که در جبهه‌های نبرد حق علیه باطل به شهادت رسیده است بعد ازظهر روز چهارشنبه در قروه با شرکت گروهی از مردم شهید پرور این شهر تشییع شد و بعد بمرادگاهش روستای آباد سراب انتقال داده شد.

عزیمت پرسنل ژاندارمری به جبهه‌ها

تبریز- گروهی از پرسنل ژاندارمری آذربایجان شرقی پیش ازظه

نگرشی به نظام استعمار جهانی-۳

شناختی از کشورهای مستقل از اقتصاد استعماری

نویسنده باریک بین

*** خصیصه شیطانی اقتصاد استعماری چیست؟**

*** سیاست‌های سلطه‌جویانه امپریالیسم در کشورهای جهان سوم روستائیان را از روستاها به شهرها می‌کشاند**

*** شرکت‌های چند ملیتی با شبکه شیطانی نظام‌های سرمایه‌داری اقتصاد کشورهای مستقل را مورد تهدید قرار داده‌اند**

در حلقه اقتصاد استعمار بین‌المللی کشورهائی وجود دارند که معمولاً بغیر از تولید برای مصرف داخلی خود تولیدی هم برای عرضه در بازارهای جهانی بدست میدهند که در بسیاری از موارد این تولید مشابه محصولات تولیدی استعمارگران است. اینکشورها دست کم بدو طریق مهم تحت تأثیر اقتصاد استعماری جهان قرار میگیرند. (مقصود از کشورهای مستقل آندسته از کشورهائیست که دارای حکومتهای غیروابسته بامپریالیسم و مردمی میباشند).

۱-مشکلات ناشی از بدست آوردن زمینه‌های تولید:زمین، تکنولوژی، صنایع مادر، بدست آوردن مواد خام از سایر کشورها جهت راه‌اندازی کارخانجات.

۲-رقابت در بازارهای بین‌المللی و ضررهای ناشی از آن.

کشورهائیکه دارای حکومت غیراستعمارگر و ملی هستند و در تلاش آنند که مستقل از امپریالیسم عمل نمایند و بعدم وابستگی برسند. حتماً متوجه این نکته هستند که بافت ترکیبی استعمار بگونه‌ایست که مجبورند همواره به نحوی از انحاء باقتصاد استعماری روکنند و مشکلات خود را از آنطریق حل نمایند. این وابستگی و اجبار همان ذات و خصیصه شیطانی اقتصاد استعماری است که اقتصاد کشورها را بکام خود فرو میبرد.

در دهه‌های اخیر رشد شتابانگیز استقلال و آزادیخواهی ملتها و در نهایت انقلاب، در کشورهای عقب نگاهداشته شده جهان بیشتر شده و ابعاد تازه‌ای بخود گرفته است بدین معنی کشورهائیکه در راه استقلال واقعی تلاش ومبارزه می‌نمایند در اکثر موارد امپریالیسم همپای حرکتهای استقلال طلبانه برناراحتها وتناقضات سیاسی واجتماعی آنها افزوده است.

هند، یوگسلاوی، الجزایر، سوریه ایران و... میروند که بدور ازحضور استعمار نظام سیاسی واقتصادی وفرهنگی خود راشکال دهند. بموازات این وابستگی زدائی گرفتاریهای سیاسی واجتماعی بوسیله جهانخواران پیش می‌آید. درگیریهای سیاسی که همیشه درهند ویاسوریه بروز میکند ودرنتیجه آن دولت راباسرگرم کردن دراینگونه امور ازمسائل واقعی بازمیدارد ویاگرفتاریهای سیاسی واجتماعی که دشمنان انقلاب اسلامی ایران برسرراه دولت پیش میآورند که این گرفتاریها بجای خود میتواند عاملی باشد که دولت راازحرکت سریع وتند بسوی استقلال اقتصادی بازدارد نمونه‌هائی ازاین توطئه‌های شیطانیست.این گرفتاریهای کاذب تنها گریبانگیر کشورهای مستقل ونیمه مستقل نخواهد بود.کشورهائیکه صد درصد هم زیر نفوذ استعمار جهانی ادارهٔ میشوند جهت تداوم سلطه امپریالیزم ومشغول کردن مردم این درگیریها باشکال مختلف سیاسی، مذهبی قومی و... بچشم میخورد که تمامی این موارد وبروز این گرفتاریها ومشکلات جزوذاتی عملکردهای امپریالیسم است.

در سری‌لانکا (سیلان) توسعه دهکده‌های متعلق به زارعین تحت تاثیر کشت چای درمزارع متعلق به اروپائیان بااشکال فراوانی روبرو شده ومشکلات سیاسی زیادی راموجب گردیده است. این مسئله درکشورهای مختلف جلوه‌های دیگری داشته درایران آریامهری علیرغم اصلاحات ارضی فرمایشی نفوذ سرمایه داران وابسته وفعالیت شرکتهای خارجی درزمین‌های کشاورزی درکنار ازدیاد جمعیت روستاها توسعه روستاها رامتوقف ساخت وازدسترس روستائیان بزمین موانع زیادی ایجاد کرد که حاصل آن

سرازیر شدن روستائیان به‌شهرها وخالی شدن دهکده‌ها بود (اکنون دولت انقلاب باید این روستائیان را با دادن زمین، سرمایه و دیگر امکانات بجای خود برگرداند. و قهراً این بازگشت باید به گونه‌ای باشد که آن خانواده روستائی که به دهکده‌اش بازگشته احساس عدم امنیت و ترس از مالکان استثمارگر و فئودالهای ستمکاررا نکند).

در مصر، برزیل، کره جنوبی، فیلیپین و... اختلاف بین روستائیان و کارگران با شرکتهای انحصاری کشاورزی و صنعتی چه خصوصی و چه دولتی در سالهای اخیر مبارزات بزرگی را بوجود آورده است. احساس عدم امنیت و ترس از مالکان و سرمایه داران که با ولع هرچه تمامتر بجان زمین و دهقان وکارگر میافتند. در اکثر کشورهای زیر سلطه دردسرهای بزرگ و مشکلات مالی توده‌ها را باعث شد، که بجای این مشکلات هم موجب خصومتها و عدم اتحاد و یگانگی مردم در برابر امپریالیسم گردیده است.

تولد تازهٔ اقتصاد کشورهای مستقل و عرضهٔ اجناس مختلف آنها به بازارهای جهانی باعث شد که غارتگران بین‌المللی جهت تداوم سلطه خویش و حفظ بازارهای مصرف خارجی بر قدرت شرکتهای تولیدی به لحاظ مقابله با تولید کنندگان کوچک و بزرگ کشورهای مستقل بیافزایند که این خود فصل تازه‌ای در اقتصاد استعمار جهان، در کشورهای غارت شده گشود، بدین شکل که برای تولید بیشتر و رقابت با دیگران صنایع مونتاژ را در کشورهای مستضعف بوجود آوردند و با استثمار مردم و کارگران مفت و ارزان چند صد برابر آنچه که می‌بایست تولید کنند تولید کردند که امروزه در بازارهای لندن و پاریس و در فروشگاههای بزرگ اروپا پر است از انواع واقسام جنس‌های متفاوت از سوزن و سنجاق گرفته تا لوازم خانگی و بعضی از ماشین‌آلات صنعتی که در کشورهای هنگ‌کنگ، تایوان، سنگاپور، تایلند و... با استثمار مردم آن سرزمینها به قیمت خیلی ارزانتر از خود کشورهای امپریالیستی ساخته و بفروش میرسد.

دراین رهگذر میبینیم که بطور اتوماتیک صنایع وابسته و مونتاژ بکشورهای زیر سلطه انتقال می‌یابد و خودبخود طیف وابستگیها شدت پیدا میکند در حقیقت میتوان گفت که این اقدامات بعنوان عکس‌العمل امپریالیزم در مقابل تولیدات کشورها و کنترل اقتصاد انها میباشد.

۲- رقابت در بازارهای بین‌المللی امپریالیسم برای کشورهای تولیدکننده حائز اهمیت فوق‌العاده است. همانطور که گفته شد شیوه‌های استعماری در مقابله با عرضه تولیدات دیگران به بازار بسی حسابشده و غارتگرانه است و دراین گذرحتی برای شکستن بازار کالاهای مستقل از اقتصاد استعماری و نامرغوب نمودن آن سرمایه‌گذاریهای کلانی میشود، بدین‌سان می‌بینیم که تولید همواره با کارشکنی استعمارگران روبروست و این تولیدکنندگان همیشه برای بدست آوردن بازار و صنایع اولیه و تهیه آن، غول عظیم امپریالیسم جهانی را در برابر خود دارند به نحویکه تا به امروز مستضعفین کشورهای آسیا و آفریقا وضع مشابه دوکشور فوق وجود دارد.

بدنیست که اشاره کنیم رقابت تنها مخصوص دولتها با امپریالیسم نیست. گاه رقابت بین تولیدات مردم مخصوصاً تولیدات کشاورزی با امپریالیسم درجریان است. عمال اقتصادی امپریالیسم که معمولاً همان دولتها هستند ازطرق مختلف ضربه‌های کاری را وارد میکنند.

درایران شاهنشاهی کشوری که ۲۰ سال پیش به چین برنج صادر میکرد به روسیه خشکبار میفروخت و قالی ایران سراسر جهان را فرا گرفته بود، دولت نوکر صفت بدستور اربابانش دست بکار شد. ابتدا آمدند کود شیمیائی وارد کرده و دراختیار برنج‌کاران قرار دادند که درنتیجه آن ایجاد کرم ساقه‌خوار برنج درشالیزارها بود. بعد آمدند کشاورزی که ضرر داده بود وام استثماری دراختیارش قرار دادند. به نحویکه همیشه کشاورز اسیر وام و بانک و دولت بود، بعد آمدند کشاورزیکه ضرر کرده و نتوانسته بود اقساط وام را بپردازد و بانک هم بصورت طلبکاری پرقدرت دربرابرش ایستاده بود زمین را به نفع بانک که همان سرمایه‌داری وابسته باشد از زارع بدبخت گرفتند آنوقت علی ماند با حوضش رعیت بیچاره یا باید آوارهٔ شهر بشود وبه کارگری وعملگی بپردازد ویا که در همان رو ستایش برای ارباب ویا روی زمین خود که اکنون به تصاحب بانک در آمده کارگری کند و ... این سیاستها در کشورهائیکه خودی برای رقابت در بازارهای جهانی نشانی میدهند ودر مجموع تمامی کشورهای زیر سلطه بکار رفته ومیرود. دراین رهگذر علیرغم کوششهائیکه بصورت ظاهر دولتها جهت کمک بروستائیان وکشاورزان وکنکهای فنی ومالی بصاحبان صنایع کوچک مجبورند که تقریباً «منحصراً» به پس اندازهای محدود خود ویا وامهائیکه بصورت خصوصی ودوستانه از دیگران میگیرند تکیه کنند که این خود بزرگترین عامل شکست تولید کنندهٔ داخلی میباشد، وانگهی در جائیکه دولتها در صدد ارائه کمکهای اعتباری به تولید کنندگان داخلی بر میآیند حدود اعتبارات کافی نبوده ویا تقاضاهائیکه در قبال وام از کشاورزان ویا صاحبان صنایع میکنند بجا آوردن آن تقریباً غیر ممکن است ودر اکثر موارد قادر به بر آوردن تمام تقاضاهای موجود واستاندارد بانکهای تجارتی که نظام خود این بانکها ساخته وپرداخته اقتصاد استعماری است نمیباشند واینجاست که رقابت با استانداردهای بین‌المللی تقریباً محال می‌نمایاند و تولیدات داخلی کشورها با فول کشیده میشود. در این گیر ودار سازمانها وپیمانهای اقتصادی هم نقش خود را خوب عمل میکنند در این میان بازار مشترک (جامعه اقتصادی اروپا) خود یکی از آنهاست که همواره یا درصدد رقابت وشکست تولیدات ملتهای مستضعف بر میآید و یا به گرانی وکمبود کالا در سطح جهان مخصوصاً کشورهای گرسنه افریقائی دست میزند: نابود کردن یک میلیون تن میوه در آلمان بارزش ۲۵۰میلیون مارک در سال گذشته که ضرر آنهم از جانب مردم کشورهای عضو تامین میگردد ضد یکی از شاهکارهای این جامعه اقتصادی است.

موقعیت کشورهای جهان:

بعد از جنگ دوم جهانی واستقلال یافتن بعضی از کشورها، موقعیت آنها با توجه به افزایش جمعیت، رشد وبالا رفتن فرهنگ سیاسی وشورشیان که علیه حکومتهای دست نشانده در نبردند. بهتر شناختن این موقعیت را میتوان بعداز استقلال کشورهائی مثل مصر، لیبی، الجزایر، کوبا، شیلی، پاکستان و.... که اکثراً اینها هم بعداز استقلالشان مواجه با انقلابات داخلی بوده‌اند بررسی کرد و سیر صعودی مبارزات توده‌ای علیه استکبار جهانی را تصویر نمود. **نکته مهم اینست درحالیکه حوزه فعالیت دشمن و قدرت سیاسی نظامی آن در سرکوبی خلقها بیشتر شده در عوض میبینیم که تداوم و استقرارش افزایش نداشته است و همواره شاهد ضربه خوردن آن در مناطق مختلف جهان میباشیم.**

در برخی از مناطق امپریالیسم آنچنان با افزایش امواج خروشان انقلابی و شورشهای وسیع منطقه‌ای روبرو شده که به نظر ما کاهش این امواج خروشان جز از طریق انتحار امپریالیسم و یا سرکوبی خلقها با استفاده از سلاح مرگبار بمباتمی راه دیگری برای جهانخواران باقی نگذاشته است.

بدینسان چنین به نظر میرسد که این فرصتهای مناسب برای حرکت دادن توده‌های استعمار شده به جهت آزادی از قید اسارت و بردگی به دلیل عدم ایمان و کارآئی امپریالیسم از یک طرف و رشد فرهنگ انقلابی و ایمان به انقلاب درمیان توده‌ها از طرف دیگر در برپائی یک انقلاب رهائیبخش در سطح جهان زیر سلطه کمک شایانی خواهد کرد. چنگ اندازی توده‌های انقلابی افغانستان، عربستان، موزامبیک، پولیساریو، کاستاریکا، گواتمالا، شیلی و ایرلند برمنابع نظامی و سیاسی امپریالیسم قدرت آنها را متوقف و پیش‌بینی‌های آنها را بیحساب نموده و حرکت استعمار را در بعضی از این مناطق فلج ساخته و با حضور انقلابیون و مردم در صحنه، صنایع و مزارع و شرکتهای متعلق به استعمارگران دیگر نمی‌تواند عرضه کار و کالای لازم را بدست آورد. و معمولاً هم کالاهای تولید شده و سرمایه‌های اتباشته شده هربار بدست شورشیان یا طعمه حریق و یا مصادره و یا... میگردد. که این خود ضربه‌های سنگینی برای استکبار جهانی در درازمدت خواهد بود. بیجهت نیست که همواره تفنگداران دریائی آمریکا و مستشاران نظامی روس در مستعمرات خود حافظ متعلقات خود میباشند. بدون شک در کارزار میان امپریالیسم و توده‌های مردم، امپریالیزم از مزایای و قدرت ظاهری بیشتری برخوردار است، دلایل این مزایا عبارتست از تکنیکهای پیشرفته در صنایع مختلف نظامی و غیر نظامی، روابط نزدیک و مستقیم با دولتها که سرکوب کننده شورشیان کشور خود میباشند، در اختیار داشتن سرمایه‌های کلان که حاصل آن بوجود آوردن و گرداندن سازمانهای وسیع جاسوسی و اطلاعاتی است. اینها همه امتیازاتی است که امپریالیسم در برخورد با انقلابیون دارد نباید آنها را نادیده انگاشت در مقابل پیروزی انقلاب اسلامی ایران را هم که در تاریخ مبارزات استعماری جهان جای خاصی دارد نمیشود چیزی بیحساب و دست‌کم شمرد همینقدر میتوان گفت که انقلاب ایران در کنار قدرت افسانه‌ای امپریالیستهای جهان چیزی در نهان دارد که باید آن را شناخت و شناساند و تعمیم بخشید. امروز حرکتهای انقلابی جهان با ایدئولوژیهای خاص خود در کنار انقلاب اسلامی ایران تحت‌تأثیر قرار میگیرند. ملتهائیکه مبارزه میکنند و به ستیز با جهانخواران برخاسته‌اند خود آگاه و ناخودآگاه متأثر از شیوه‌های مبارزاتی ملت ما و در نهایت اسلام میشوند و بدلیل اینکه این انقلاب از روشهای ویژه‌ای برخوردار است بدان روی میآورند و در انتها این انقلاب اسلامی ماست که باید بدان جهت دهدوغارتشدگان آسیا وافریقاو امریکای لاتین را نور و روشنائی بخشد.

حال اگر باز به تکنیک و سرمایه و جنگ افزار دشمن اشاره کنیم یک بار دیگر متوجه عدم کارآئی اینها در برابر نیروی لایزال خلقها میشویم، نظام تسلیحاتی کشورهای چپاولگر و سرمایه دار در خدمت امپریالیسم قرار دارد و برای تداوم و استمرار آن کمکهای مالی و غیر مالی وسیعی را ارائه میدهد. در اکثر مواقع و موارد امپریالیستها توانسته‌اند تسلیحات خود را هر چه میخواهند از حوزه پیمانهای نظامی منطقه‌ای و غیر منطقه‌ای و وجوه اعتباری خود را از بانکهای غارتگر بین‌المللی تامین کنند. بدینصورت چنین به نظر میرسد که این فرصتهای مناسب برای امپریالیسم بدلیل شتاب حرکتهای انقلابی بطور اعم در سطح جهان و انقلاب اسلامی ایران بطور اخص در منطقه از نیروی بالفعل امپریالیسم کاسته و خواهد کاست.

تاثیر اقتصاد استعماری بر زندگی مردم:

شکی نیست که نظام اقتصاد امپریالیستی بر میزان دانش و تکنولوژی مربوطه تاثیر فراوان گذاشته است. نه اینکه میخواهیم بگوئیم اقتصاد امپریالیستی بدانش بشر افزوده است، نه اینچنین نیست اما امپریالیسم همیشه برای اینکه خود را برتر و مسلط‌تر بر مستعمرات خود و توده‌های مردم نگاه دارد و ازرقیبان استعمارگر خود عقب نماند لاجرم به تکاپوئی دست خواهد زد که حاصل آن مثلا ارتش قویتر، پول بیشتر و سلاح مدرنتر میشود چیزهائیکه کشورهای زیر سلطه غالبا فاقد آن هستند. لذا انجام تمام پروژه‌های تحقیقاتی و کار بی امان برای رسیدن به مجهزترین سلاحها و راه اندازی شرکتهای وسیع غارتگر و تلاش دیپلماسی و جنگ برای رسیدن به ثروت طبیعی ملتها همگی بمنظور برتر ماندن و مسلط شدن و ادامه چپاولگریهاست. **حجم وجوه و کوششهای تحقیقاتی که برای این منظور درنظر گرفته میشود و تولیداتی که در پس این تحقیقات و سازماندهیها عرضهٔ بازارهای مصرف بین‌المللی میگردد بیشتر از تمام تولیدات تولیدکنندگان غیردولتی و حتی دولتی کشورهای مستقل و آزاد میباشد که تاثیر سوء آن مستقیماً بر مردم وارد میگردد.** زیرا این تولیدکنندگان داخلی مجبورند منتظر تحقیقات و تصمیمات دولتی بنشینند و از طرف دیگر بخاطر اهمیت محصولات صادراتی و صدور اجناس تولیدی «اقتصاد استعماری» در برنامه‌های امپریالیستی، دولتها مجبور به وارد کردن میباشند که پی‌آمد این شیوه‌ها همه این خواهد شد که دولتها توجه بسیار ناچیزی به تولیداتی که صرفاً بوسیله روستائیان و یا صنایع کوچک داخلی تهیه میشود مبذول دارند. وانگهی این نظام استکباری و مترف بغیر از تحت تأثیر قراردادن منافع توده‌ها توسعه تولید اعم از زراعی و غیرزراعی را محدود میکند و در حوزه بازاریابی و رقابت و تعیین قیمت می‌بینیم که بدلیل حاکمیت این نظام غارتگر و تکمیل و ازدیاد تولیداتش و صدور آن بکشورهای مختلف جهان اثری مستقیم بر تولیدات داخلی کشورها میگذارد و دولتها هم با وارد کردن مواد غذائی و کالاهای صنعتی بقیمت ارزان بر قیمت تولیدکننده داخلی که برایش همان کالا بیشتر از قیمت خارجی آن تمام شده اثری نامطلوب می‌بخشد. بنابراین تعجب‌آور نیست که کشورها همواره وابسته بامپریالیسم باقی میمانند تا آنجا که حتی کشورهای کشاورزی مجبور میشوند مواد غذائی خود را از کشورهای صنعتی وارد کنند!

زندگی ملتهای وابسته باقتصاد استعماری حاکی از تأثیر عمیق و سوء این اقتصاد بر فرهنگ روستائی و شهری میباشد به نحویکه تمامی ارزشهای ملی و فرهنگی ملتها قلب و وارونه شده‌اند و تا زمانیکه جهان زیر سلطه، خود را از حوزهٔ اقتصادی متکاثرین رها نسازد به نظر نمیرسد که شانس زیادی برای توسعه و ارتقاء سطوح زندگی مردم و نجات اقتصاد کشور داشته باشد. در پایان این بخش از نوشتار، میتوان گفت که اقتصاد استعماری همیشه رفعت و جلال دهقانان را پائین میآورد و آنان را تبدیل بکارگران برده واری میکند که کاملاً به تار و پود این نظام استکباری وابستگی دارند. و اینکه اقتصاد استعماری بر توزیع زمین، تولید کالا و عرضه آن به بازار، تصاحب منابع طبیعی کشورها، نفوذ در ارگانهای دولتی دست داردو همه اینها همواره بر ملتها تأثیر نامطلوب میگذارد و در تمام نقاط جهان بهترین صنایع، حاصلخیزترین زمینها و با ارزش‌ترین بازار ها در اختیار این نظام قرار میگیرد و کشاورزان و کارگران و ... به ناچار همیشه از استانداردهای پائین‌تری برخوردار میشوند که این پائین بودن بزعم امپریالیسم چیزیست که باید همیشه حفظ شود و همه این خشونتها و کشتارها برای همین مسئله است!

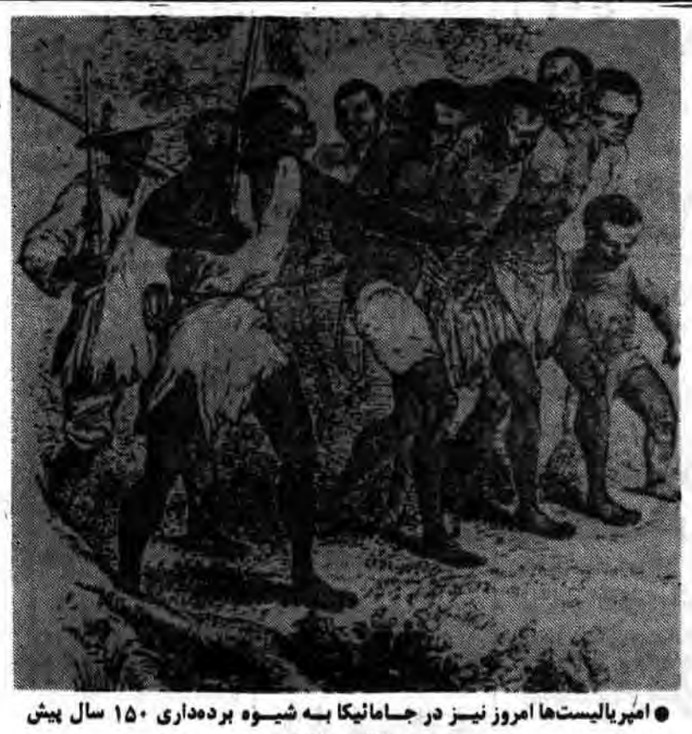

● امپریالیست‌ها امروز نیز در جامائیکا به شیوه برده‌داری ۱۵۰ سال پیش بهره‌کشی میکنند

*** در جامائیکا امپریالیست‌ها به شیوه برده‌داری ۱۵۰ سال پیش بهره‌کشی میکنند**

*** ایران که روزی صادرکننده برنج به چین، خشکبار به روسیه و قالی در سراسر جهان بود، رژیم طاغوتی این سرزمین را تبدیل به فروشگاه بزرگ بنجل‌های شرکت‌های چند ملیتی کرده بود**

*** با وجود افزایش فعالیتهای سرکوبگرانه استکبار، بیش از هر زمان دیگر در مناطق مختلف جهان ضربه میخورد**

● بهره‌کشی از انسانهای زیر سلطه

قبطی‌ها، مسلمانان مصر را به هراس می‌اندازند

از «گرسنت اینترنشنال»
ترجمه بهار

● پاره‌یی از پزشکان قبطی حاضر نشدند آسیب دیدگان مسلمان را درمان کنند.

● پلیس مصر اجازه نداد مسلمانان به برادران خود که قبطی‌ها آنهارا آزار کرده بودند، کمک برسانند.

در هفدهم ژوئن، خشونتهای جدی درمنطقه «الروایاء الحمراء»واقع درناحیهٔ «شرابیه» دربخش شرقی قاهره روی داد. به خلاف گزارش‌های مطبوعات وبقیهٔ رسانه‌های گروهی، این خشونت، یک شورش صدقبطی «متعصبان» مسلمان نبود.

این شورش را قبطی‌هایی استکار کردند که دارند اوضاعی را که از بیش از دو دههٔ پیش ادامه دارد وخیم می‌سازند و آنها قصد دارند در آتیه یک کشور قبطی در مصر علیا تأسیس شود که پایتخت آن در «اسیوط» که هم‌اکنون یکی از دژهای قبطی‌هاست، باشد.

خشونت در «الروایاء الحمراء» از ادعای مالکیت قبطی‌ها بر قطعه زمینی باعث شد که مسلمانان از آن برای مسجد استفاده می‌کردند بلافاصله پس‌از نماز مغرب، در حالی که مؤمنان داشتند مسجد «النصر» را ترک می‌کردند، گروه‌های مسلح قبطی، به شورش دست بازیدند قبطی‌ها از مواضعی که در چندین ساختمان مجاور مسجد قرار داشت، تیراندازی به مؤمنان را آغاز کردند در اثر پس حادثه، پنج تن از نمازگزاران کشته شدند و ۳۵ تن زخمی گردیدند.

همچنین، بلافاصله پس‌از نماز عشاء، قبطی‌ها به روی مؤمنان در مسجد «النظیر» تیراندازی کردند و تا ساعت ۲ بامداد علی‌الدوام آتش گشودند و در این وقت پلیس توانست گروه تیرانداز را بازداشت کند. ساندهای قبطی به مسلمانان در مناطق مجاور «المنایه» و «ایربه ابولیلا» هم حمله کردند. تا صبح روز بعد (سه‌شنبه هجدهم ژوئن) در حالی که تلفات حادثه به ۶۰ تن رسیده بود، هیچ قبطی مجروح نشده بود. همهٔ یادداشتها در بیمارستان‌های قاهره به این موضوع گواهی می‌دهد که آن شب تنها مسلمانان برای معالجهٔ جراحت درمان شده‌اند.

پاره‌یی از پزشکان قبطی حتی حاضر نشدند آسیب دیدگان مسلمان را درمان کنند. قبطی‌ها سهم بسیار بزرگی در حرفهٔ پزشکی مصر دارند.

شورش، تا پنج روز آینده ادامه یافت و منجر به مداخلهٔ در منطقه برقرار شد. ۲۵۰۰۰ تن از مأموران پلیس و افراد امنیتی منطقه را محاصره کردند و نگذاردند مسلمانان به برادران خود در منطقه کمک برسانند- لازم به یادآوری است که جمعیت مسیحی این منطقه زیاد است. پلیس ۱۷۰ تن را بازداشت کرده است و این عده براساس «قانون وحدت ملی» محاکمه میشوند که براساس آن ممکن است متخلفان به اعدام محکوم گردند. (این قانون در سال ۱۹۷۱ به‌وسیله سادات تدوین شد.) پلیس همچنین یک صندوق عظیم اسلحه را کشف کرده است که به یک قبطی تعلق دارد. این صندوق شامل مسلسلهای بسیار جدید است. همچنین مقدار زیادی اسلحه در نزد قبطی‌های دیگر منطقه یافت شده است. گروههای اسلامی، ایالات متحده را متهم کرده‌اند که این سلاحها رابرای قبطی‌ها تأمین کرده است.

به گفتهٔ وزیر کشور مصر، ۱۰ تن کشته و ۵۴ تن زخمی شدند (ارقام اصلی به ترتیب ۳۰ تن و ۹۶ است.) همچنین به گفتهٔ این وزیر، یک کلیسا و چند مغازهٔ متعلق به قبطی‌ها سوزانده شده است. در ده سال گذشته، شورش‌های مسلمانان- قبطی‌ها تقریباً هرسال روی داده است. درسالهای اخیر، پارلمان مصر پارهیی از قوانین اسلامی را اختیار کرده است. مخالفت قبطی‌ها، هم درکشور و هم در خارج از کشور، به نحو قابل ملاحظه‌یی افزایش یافته است. درسال ۱۹۷۸، قبطی‌ها برای نیل به قدرت سیاسی، به حزب جدید «وفد» پیوستند، اما عمر آرزوهای آنها کوتاه بود، زیرا این حزب، به زودی خود را منحل کرد. در آوریل سال گذشته، در نتیجهٔ بیانیهٔ تحریک‌آمیز رئیس قبطی‌ها، ناآرامی‌های جدی در اسکندریه و مصر علیا روی داد. با وجود رد شدن رسمی ادعاهای کلیسا، رئیس «شنودای سوم»، جشن‌های عید پاک رالغو کرد و به دیری در صحرا رفت. از آن زمان، رئیس قبطی‌ها مراسم رسمی را تحریم کرده است و پیشنهادهای پرزیدنت «سادات» برای دیدار با او را هم رد کرده است. در اثنای بازدید «سادات» از ایالات متحدهٔ در سپتامبر ۱۹۷۸، جامعه قبطی‌های آمریکا تظاهراتی راعلیه اوترتیب داد که این تظاهرات سادات را خشمگین ساخت. دراثنای بازدید «سادات» از واشنگتن درمارس ۱۹۷۹ هم تظاهرات دیگری ترتیب داده شد (رئیس جمهوری مصر برای انعقاد پیمان صلح بااسرائیل به پایتخت ایالات متحده رفته بود.) رئیس جمهوری بسیار خشمگین به کشور بازگشت، زیرا می‌پنداشت که قبطی‌ها باید نخستین کسانی باشند که ازاوبه خاطر غیر مذهبی کردن مصر وبه خاطر احیا وتقویت نفوذ غربی‌ها سپاسگزاری کنند.

درچهاردهم مه ۱۹۷۹، «سادات» در پارلمان مصر مفصلاً دربارهٔ «گمراهی قبطی‌ها» سخن گفت وآنها رااشکارامتهم کرد که سبب گمراهی می‌شوند.

قبطی‌ها اقلیت کوچکی هستند و دومیلیون و۳۱۵/۳۶۰ تن ازتقریبا ۴۱ میلیون جمعیت مصر راتشکیل می‌دهند. دراوایل دههٔ ۱۹۶۰، آنان به یاری آمریکایی‌ها کوشیدند جمهوری خاص خودشان رادرمصر علیا تاسیس کنند که پایتخت آن «اسیوط» باشد. امااین نقشه خنثی شد. قبطی‌ها پس ازشکست مصر درژوئن ۱۹۶۷ باردیگر فعال شدند وآنها این شکست راباشادمانی جشن گرفتند ادعا شد که مریم مقدس روی بام یک کلیسا درمنطقهٔ «الزیتون» (واقع درشمال غربی قاهره) دیده شده است. قبطی‌ها ودیگران تاچندین ماه دراین کلیسا گرد آمدند تاظهور اورابااحالت شادمان جشن بگیرند، حال آن که تمامی مصر ودرواقع تمامی جهان اسلام، برای شکست فاجعه آمیز مصر سوگواری می‌کرد.

همین که روابط مصر باغرب سرد شود، احتمال می‌رود که قبطی‌ها باردیگر باحمایت غربی‌ها فعال شوند. رویای آنان این است که مصر راتقسیم کند وکشور خاص خودشان رادرمصر علیا تاسیس کند وآنان درمصر علیا حضور بسیاری دارند.

از تظاهرات علیه سادات

● مقدار زیادی اسلحه در نزد قبطی‌های مصری یافت شده است.

● همین که روابط مصر با غرب سرد شود، احتمال میرود که قبطی‌ها بار دیگر باحمایت غربی‌ها فعال شوند.

● رؤیای قبطی‌ها این است که مصر را تقسیم کنند وکشور خاص خودشان را در مصر علیا تاسیس کنند.

قبطی‌های مصر بی‌گمان تنها اقلیت در جهان هستند که با آنها به بهترین نحو رفتار می‌شود و همان‌گونه که «سادات» در چهاردهم ماه مه ۱۹۷۹ به قبطی‌ها گفت: «اسلام بهترین ضامن آنهاست.» با وجود این حقیقت که حضور و نفوذ قبطی‌ها در هر حوزه و خاصه حوزهٔ حرفهها اصلاً با درجهٔ اقلیتی آنها تناسب ندارد، در تلخ‌ترین شکوه‌های قبطی‌ها، مسلمانان به تعصب و تبعیض علیه آنان متهم می‌شوند. آنان از سطح‌های زندگی و آموزش بسیار بالایی برخوردارند و این به لطف همکاری‌شان با اشغالگران انگلیسی و میلیاف خارجی است. چون قبطی‌ها عقیده دارند که آنها ساکنان واقعی مصر هستند، و مسلمانان را به عنوان «مراحمان» تلقی می‌کنند، به چیزی کمتر از قدرت واقعی یا جدایی راضی نیستند. ایجاد ناآرامی، شهود قبطی‌ها برای ابراز این موضوع است که جدایی، تنها راه حل مسالمت آمیز است.

دراین میان، حکومت مصر با «انجمن حقوقدانان» دستپاچه برخورد کرده است. عده‌یی از حقوقدانان هوادار حکومت که اصلاً حکومت و بخش عمومی آنان را استخدام کرده است، به روز راه خود را به دفاتر این انجمن بازکردند (آنها ۵۰۰۰ تن از مجموع اعضای انجمن که ۲۴۰۰۰تن است هستند.)

در بیستوششم ژوئن گذشته، حکومت قطعنامه‌یی را برای برکنار کردن رئیس کنونی انجمن، یعنی «احمد الخواجه» و هیأت مدیرهٔ انجمن تصویب کرد. رژیم از موضع صداسرائیلی و ضد «کمپ‌دیوید»ی انجمن حقوقدانان که سال‌هاست ادامه دارد، جداً نگران بوده است و چنین می‌نمود راهی برای خلاص شدن از دست هیات مدیرهٔ انجمن بدون این‌گونه «کودتا» وجود ندارد. هیأت مدیرهٔ کنونی حاضر نشده است حقانیت این قطعنامه را بپذیرد و هیأت به دادگاهها مراجعه کرده است تا این قطعنامهٔ غیرقانونی را لغو کند و ۲۰۰حقوقدان دارند بستنشینی در درون ادارات انجمن را ترتیب می‌دهند تا هرگونه اقدامی را که برای بدست گرفتن قدرت انجمن به زور صورت می‌گیرد، خنثی کند. (همچنین در سی‌ام ژوئن، حقوقدانان دست به اعتصاب زدند.)

«سادات» یک استثنای غیرعادی برای مخالفت «انجمن حقوقدانان» با سیاستهای محلی و خارجی او قابل شده است.

وسادات در یک نطق تلویزیونی در دوازدهم ژوئیه گفت «انجمن حقوقدانان» مبارزه مخالصامیزی را برای بی‌اعتبار کردنش انجام می‌دهد. او گفت «مخالفان قصد داشتند مرا با شاه فقید ایران مقایسه کنند و همچنین به ایالات متحده علیه هواداری بیشتر از من هشدار بدهند. هیاکون «پوسترهایی» که در آن به سیاستهای من حمله شده است، در مقر انجمن فیلمبرداری شده است و در تلویزیون ایالات متحده نشان داده می‌شود. «سادات» در حالی که پیام انجمن به آمریکایی را ذکر می‌کرد گفت دراین پیام همچنین آمده است که «شما اوضاع واقعی مصر را نمی‌دانید. دستتان را دردست «سادات» نگذارید، زیرا این مرد، یک روز مانند شاه ایران سقوط خواهد کرد.»

کاریکاتور سیاسی روز

آئینه نمیتواند دروغ بگوید! سادات و بگین یک تصویر دارند

کاریکاتور از الثوره: چاپ دمشق

نیازمندیهای عمومی روزنامه جمهوری اسلامی

از ۸ صبح الی ٤ بعدازظهر تلفنی آگهی می‌پذیرد

تلفن‌های ۳۱۲۹۲۹ و ۳۱۲۹۹۹

گمشده

کارت موتورهوندا ۱۲۵ شماره شهربانی ۱۲۱۲ تهران ٤۲ بنام حسین کریمیان مفقود و از درجه اعتبارساقط است.

دفترچه مالکیت اتومبیل پیکان به شماره شهربانی ۱۸٦۷۳ (تهران س) مدل ٤۷ و شماره موتور ۵۲۹۲۳۱۷ به نام علامعلی زارعی نژاد مفقود گردیده از درجه اعتبار ساقط است.

شستشوی فرش

قالیشوئی طاهر
بادستگاه خاک گیری
۵۵۱٦۵۹
فوری ۵۵۱۲۱۰

قالیشوئی
و رفوگری
توحید
شستشو با اصول مذهبی تحویل در ٤۸ ساعت
۵۵۷۸٦۹

قالیشوئی ماژیک
٦٤۷۵۱۳
۵۹۰۰۵٤

قالیشوئی ماژیک ری
۵۵۹٦۵٦

قالیشوئی بیوک
به سرپرستی داریوش
-۵۵۱۳٦۰
۹۷۷۱۱۸
رنگبرداری- رفوگری پذیرفته میشود

قالیشوئی ماژیک نو
۵۹۳۷۱۸-۷۹۰۲۱۲

قالیشوئی ابو
قالی شما را شستشو و گرد میدهد ۵۵٤۳۱۵
۵۵۰۸٤۳
٦۵۷۷٤۸

قالیشوئی سعادت
خاکبرداری، شستشو، رنگبرداری فرش، و موکت بااصول مذهبی
۵٦۷۷۰٤

قالیشوئی ایران
ماژیک
۵۹۵۵٦۹

قالیشوئی
آبشار
۷۰۷٦۰٦
۷۰۲۹۸۷

قالیشوئی داودی
۵۵۹۲۸٦
تحویل ٤۸ ساعته با اصول مذهبی

قالیشوئی ماژیک اصل
۵۹٤٤۷۵
۵۹۵۷۳۱

قالیشوئی ماژیک
رفوگری ورنگبرداری
۵۵۱۵۰٦

فالیشوئی مرمر
رفوگری، کیس گیری
۳۵٦٦۰۰

شستشوی مبل و موکت

کلین سرویس حومه
خشکشوئی مبل موکت
فرش و تعمیرات
پرده کرکره، نظافت کلی و نقاشی
۷۰٦۹۸۰

لوله کشی گاز

شرکت آلاگاز
لوله‌کشی گاز
باتائید شرکت ملی گاز
۸۳٦۰۷۷

لوله‌کشی گاز
با تائید شرکت ملی گاز
۹۷۹۱۱۳

معاملات تلفن

خرید وفروش تلفن
در جا ۳۰۳۲۳٦

خرید و فروش معاوضه
تلفن صفاریان
-٦۵۱۲۱۲-٦۵۱۲۱۱
۹۳٤٤٤۱

خرید و فروش هر نوع تلفن
٦٦۷۱۷۲-٦٦۲٦٦۲

خریدوفروش تلفن درکلیه نقاط شهر ٦۲٦۲٦٦
٦۲۰۰۹۳

مرکز خرید و فروش
تلفن ۷۳۵۹۸۱

مرکزخرید و فروش
تلفن ۷۳۵۹۸۱

مرکز خرید و فروش
تلفن در جا ۸۲۹۷۱۷

خرید و فروش تلفن
درجا ۹- ٦۲٤٦۱۸

تزئینات

هیجان انگیز و بیسابقه
موکت کاغذ دیواری و نقاشی ساختمان قسطی شد
۷۵٦٤۱٤

نقد و اقساط
موکت کفپوش
انواع کاغذ دیواری
لور درابه و نقاشی ساختمان
۷٦۹۰۷٤

نقشه ساختمان مسکونی - صنعتی تلفن ٦٦۱۳۹۰

تزئینات اتحاد
موکت، کفپوش
پرده کرکره، لوردرابه
کاغذ دیواری
نقاشی ساختمان
و غیره
٦٤۹۵۵۸
۳۰۰۰۰٤
۳۰۳٦٦۹
۳۵٤۷۳۸

برای ساختمان شما

داربست فلزی رولپلاک
شرکت سیماساز
۸٤٤۱۳۸

مقاطعه‌کاری ساختمان نوسازی تعمیرات کلی وجزی با نقشه‌مجانی باتمام مصالح بانازلترین قیمت
۹۷۵۷٤۲
۹۷۸۸۲۳

باغچه فروشی

باغچه فروشی دراطراف بوم هن با ساختمان حدود ۲۰۰۰ متربفروش می‌رسد تلفن ۷۹۰۳۷۱

تعمیرات لوازم خانگی

تعمیر انواع - یخچال و فریزر و سایدبای ساید فوری
۷۹۳۹۷۸ -۵۳۸۹٤۲

اسفالت و ایزولاسیون

آسفالت
قیرگونی بام و محوطه
با تضمین ۷۸۲۰۰٤

چکمه‌سفید

نخواهید داشت
ایزولاسیون پشتبام بدون کندن عایق قبلی و قیرگونی با تضمین،
شرکت ایزومر
تلفن ۷٦٤۸٤۳- ۷۵۰٦۳٤

نوسازی تعمیرات آسفالت
شرکت بالتیک ۸۵۷۵۳۷

آسفالت کاری و جدول بندی زیرسازی با آسفالت پشت‌بام و محوطه قیرگونی
۸۳۳۹٤۹٦
۸۲۸۳۱۹

تعمیر تلویزیون

تعمیر تلویزیون رنگی
پارس، گروندیک لوه
۲۳۹۳۸٦
جهت سپاه رایگان

اجاره آپارتمان

به تعدادی آپارتمان جهت رهن و اجاره درشمال شهرنیازمندیم
تلفن ۲٦۹٤۹۰- ۲٦۸۸۱۱

املاک و مستغلات

کلبه
سریعترین مرکز اجاره ورهن پیچ و رولپلاک و
شستشوی ساختمان
۸٤۲۳۸۰

محل مناسب برای هر نوع کار صنعتی شامل سالن- انبار- ساختمان اداری- آب و برق واقع در کیلومتر ۱۲ جاده مخصوص کرج به فروش می‌رسد.
تلفن ۹٦٦۷۱۸

مکالمه

مکالمات روزمره
انگلیسی، فرانسه، آلمانی، ایتالیائی، اسپانیائی، سوئدی، عربی - ژاپنی و روسی را با کمک کتاب و نوار اختصاصی بدون معلم و با سلم خصوصی سریعا بیاموزید
تلفن ٦۲۲۳۵۰

تدریس خصوصی

تدریس خصوصی
کلیه دروس با تخفیف مخصوص
۸۹٤۲۲۱
۸۹٤۲۷۰

آموزشگاه

مجتمع آموزشی خسروی راد
دفتر داری دوبل-بازرگانی صنعتی- دولتی ماشین نویسی فارسی و لاتین
خیاطی، طراحی و گلسازی
کریمخان بین حافظ و آبان ساختمان مجتمع آموزشی خسروی راد
۸۹٤۲۲۱ -۸۹٤۲۷۰

آلمانی
آماده کار کالجهای آلمان و اطریش
انگلیسی
مذاکره با پیشرفته
کریمخان بین بهجت آباد ساختمان مجتمع آموزشی خسروی راد
۸۹٤۲۲۱-۸۹٤۲۷۰
آموزشگاه پرورش زبان

مجتمع آموزشی خسروی راد
کلاسهای ایدئولوژی اسلامی
برای همه
درسه نوبت
صبح- ظهر- عصر
کریمخان مابین حافظ و آبان ساختمان مجتمع آموزشی خسروی راد ۸۹٤۲۷۰-
۸۹٤۲۲۱

کلاس درس

کلاسهای عربی در کلیه سطوح
علوم قرآنی وتحج البلاغه
قواعد عربی (صرف و نحو)
ترجمه متون از عربی به فارسی و از فارسی به عربی - مکالمه به زبان عربی - انشاء و نامه‌نگاری - کلاسهای عالی زبان و ادبیات عربی
کریمخان - بهجت‌آباد - ساختمان مجتمع آموزشی خسروی‌راد
۸۹٤۲۷۰-۸۹٤۲۲۱-۸۹٤۷۸۱
(آموزشگاه علمی حسام)

حمل و نقل اثاثیه

هاشمی‌بار
۹۵۹٤۵۵

آگهی‌های گوناگون

عـلاج سوسک
سمپاشی
۸۵۱٦۵۱ -۸۵۸۵۹۵

تعمیرات

فوری سریع‌باسرویس
مجانی
شبانه روزی
سرویس با کادر مجهز
نصب افاف
شوفاژ و فنکوئل
سیمکشی ساختمان
تعمیر دئوترم
سرویس حاروبرقی
ماشین رختشوئی
یخچال، چیله بیک و
ایفون
۳۰۰۰۰٤
۳۰۳٦٦۹
شعبه مصدق
شعبه ۱۷ شهریور
۳٦۰۱۵٤

شوفاژ

توجه
ارزانتر از همه جا
فروش لوازم نصب نگهداری و سرویس چیلر شوفاژ سردخانه تبدیل سوخت.
فوری
۹۷۹۱۱۳

سرویس چیلر شوفاژ
نصب مشعل
گازی لوله کشی
آب سرد و گرم تبدیل سوخت جدید تبدیل اجاق گاز
۸۹۹۲۱۸

تخلیه‌چاه‌ولوله بازکنی

موسسه نادر تکنیک
تخلیه‌چاه
تشخیص
ترکیدگی
باکامپیوتر
و ترمیم لوله بنائی بامصالح
لوله‌بازکنی
بدون کنده کاری در اسرع وقت
۲٦۹۳۸۷
۳٦٦٤٤٦

تشخیص
ترکیدگی لوله
لوله بازکنی
تخلیه‌چاه
فوری‌ارزان
۳۳۷٤۱۹

تخلیه‌چاه
تشخیص ترکیدگی لوله
با کامپیوتر
لوله بازکنی
لایروبی فوری لوله
شبانه روزی
۵٦٤٤٤۸
۷۰۸۲۷۲

تشخیص و ترکیدگی لوله با ترمیم با دستگاه کامپیوتر
٦٤ ۱۵۲٦-٦۵۰۸۸٦
٦۷۱۵۸٤ -٦٦۳۱۳۲
۳۹۳۵۰۳ -۲۳۱۲۲۷

تشخیص باکامپیوتر
لوله بازکنی
بنائی بامصالح شبانه‌روزی
٦٦۱۹٦٦
٦٦٤۳۱۰
٦٤۱۵٦٤
۹۳۰٤۷۲ | ٦٦۷۱٤۹
۹۳۸٤۹۷ | ۵٦۲۹۰٤
۸۵۲۷۸۸ | ۵۳٤٤۲۲
۷۹۰٤۰٦ | ۵۳۸۳۲۷

تخلیه‌چاه
لوله‌بازکنی
و لایروبی
۷۹۳۷۹۳
۷۰۸۷٤۹

تخلیه‌چاه
لوله‌بازکنی
تشخیص ترکیدگی
لوله بابنائی
۹۷۵۷٤۲
۹۷۸۸۲۳

فوری ارزان
تخلیه‌چاه
لوله‌بازکنی
تشخیص
ترکیدگی
لوله
با مجرب ترین متخصصین فن
۳۳۰۷۷۷

شرکت مهندسی رفاه
شبانه روزی باسرویس
مجانی
تخلیه‌چاه
لجن‌کشی
تشخیص‌ترکیدگی
لوله باکامپیوتر
ترمیم بابنائی ومصالح
لوله بازکنی
۸۲۲۲۸٦
۲۲٤٤۸٤
۸۳۱۷۷۳

تخلیه‌چاه
لوله‌بازکنی
تشخیص
ترکیدگی لوله
ترمیم‌بابنائی‌ومصالح
ارزانتر ازهمه جا
۸۵۱٦۲۹
۸۵۱٦۳۰

فوری سریع‌با سرویس
مجانی
شبانه‌روزی
سرویس با کادر مجهز
تخلیه‌چاه
بالایروبی وتراش
تشخیص ترکیدگی
لوله با دستگاه
کامپیوتر
ترمیم با بنائی و مصالح
لوله‌بازکنی
با دستگاه تراکم هوا و فنرهای برقی
۳۰۳٦٦۹
۳۰۰۰۰٤
۳٦۰۱۵٤

سازمان خدماتی مرینکو
تشخیص
ترکیدگی
لوله آب وگاز ارزان
ترمیم و بنائی ارزان
لوله‌بازکنی
تخلیه‌چاه
ارزانتر از همه‌جا
فوری شبانه‌روزی
٦٤۸۹۷۹
٦٤۸٤۳۹
۷٦٦۷۱۳
۷۵۱۸۳٦

شرکت شوش
شبانه روز با سرویس
مجانی
تخلیه چاه
لجن کشی
تشخیص ترکیدگی
لوله با کامپیوتر
ترمیم با بنائی و مصالح
لوله‌بازکنی
۸۳٤۹٦۹

سازمان خدماتی تکنوشمیران
شبانه روزی
تشخیص
باکامپیوتر
لوله‌بازکنی
تخلیه چاه
یکساعته
۲۳۵٤۵۸

سرویس باتمام نقاط
تخلیه‌چاه
تشخیص ترکیدگی
لوله باکامپیوتر
لوله‌بازکنی
۷۰۷٦۷۰
۳٤۸۸٤٤

سازمان فنی الهام
شبانه روزی
تخلیه‌چاه
تشخیص
ترکیدگی
باکامپیوتر
و ترمیم لوله بنائی با مصالح
لوله‌بازکنی
۸۳٤۸۸۱
۷٦٦۸۰۰
۷٦٦۷۹۹
شعبه کرج
۲۵٦۰

سازمان فنی داودی

شبانه روزی
تخلیه چاه
ولایروبی
لوله‌بازکنی
تشخیص
ترکیدگی
لوله با
کامپیوتر
ترمیم با بنائی و مصالح
جدن کاری نقاشی
بدون تعطیل
٦٤۸۱۰۲
۷۵٦۱۹۱

تاسیساتی افشین
شبانه روزی
تخلیه چاه
لوله‌بازکنی
تشخیص
ترکیدگی
با کامپیوتر
٦٦۸۹۵۰

تکنومشعل
شبانه‌روزی باسرویس
مجانی
تخلیه‌چاه
لجن‌کشی
تشخیص‌ترکیدگی
لوله باکامپیوتر
ترمیم بابنائی ومصالح
لوله‌بازکنی
۲۳۸۳۹۸
۷۵۵۵٤۰
۷٦۰۰۳۷

ارزان بدون تعطیل
یک‌ساعته
تخلیه‌چاه
تشخیص
ترکیدگی
لوله‌بازکنی
۷٦۱٦۸۱

شرکت پیمان
شبانه‌روزی باسرویس
مجانی
حورده کاری و بنائی
تخلیه‌چاه
لجن‌کشی
تشخیص‌ترکیدگی
لوله باکامپیوتر
ترمیم بابنائی ومصالح
لوله‌بازکنی
۸۳٦۸۹۱
۷۵۹٦۵۷

فوری سریع‌با سرویس
مجانی
شبانه‌روزی
سرویس با کادر مجهز
تخلیه‌چاه
بالایروبی وتراش
تشخیص ترکیدگی
لوله با دستگاه
کامپیوتر
ترمیم با بنائی و مصالح
لوله‌بازکنی
با دستگاه تراکم هوا و فنرهای برقی تعمیرات لباسشوئی با لوازم در محل
٦٤۹۵۵۸
۳۰۳٦٦۹
۳۰۰۰۰٤
۳٦۰۱۵٤

تخلیه‌چاه
لوله‌بازکنی فوری
تشخیص‌ترکیدگی
شوفاژ
۸۵۰۷۳۷
استادمحمود

ارزانتر ازهمه‌جا
تشخیص
ترکیدگی
تخلیه‌چاه
لوله‌بازکنی
فوری بدون تعطیل
۷٦۸۰۵۳
۷٦۸۰۵٤

خدمات شبانه روزی افشین
تخلیه‌چاه
لوله‌بازکنی
تشخیص
ترکیدگی با کامپیوتر
دفتر مرکزی
٦٦۸۹۵۰
شعبه
٦۲٤۹۰۳
۳٤۵۸۰۰

جشن عروسی درتالار آینه امیر
عصرانه کامل ۲۲۰ ریال
عصرانه وشام ٤۰۰ ریال
آدرس: خیابان انقلاب روبروی سینما رویال
تالار آینه امیر
تلفن ۳۰۲۸٤۸

لوله‌کشی گاز با تائید شرکت ملی
۷٦٦٤٦٦

پرده- موکت- کاغذ
۸۹۳۹۳۸-۸۹٦۱۹٤
نقد اقساط

شرکت خدماتی فنی کارگر
با همکاری مهندسین و متخصصین با تجربه
چیلر سرویس و تعمیر و نگهداری و راه‌اندازی
شوفاژ سرویس و تعمیر و نصب و نگهداری
کولر سرویس تعمیر نصب (آبی گازی)
تعمیر انواع یخچال، لباسشوئی، ظرفشوئی، آبگرمکن، لوله‌کشی سرد و گرم و نصب موتور حانه
تشخیص
ترکیدگی لوله با دستگاه الکترونیک و لوله بازکنی با ترمیم
۸۵۹۰۰۱

پرشین سوله
متخصص وسازنده سالنهای پیش ساخته مرغداری، دامداری ورزشی، انبار و کارخانجات با بازلترین هزینه ممکن
تلفن ۸۲٤۹۲۷

توجه
قابل توجه بیمارستانهای کشور با ارزانترین قیمت با تضمین نقاشی ساختمان رنگ پلاستیک متری ۹۵ ریال رنگ روغنی متری ۱۵۰ ریال تزئینات اتحاد
٦٤۹۵۵۸

از سرتاسر ایران نماینده معتبر و فعال می‌پذیریم
باتنتکس تولید کننده بهترین رنگهای پلاستیکی، روغنی، چسب چوب، چسب کفش، چسب موکت، چسب کفپوش و تینر در ایران
تلفن ۸٤۸۸۸۷

فرش امید
خرید فرشهای کهنه و نو جهت صادرات
حتی جمعه‌ها
۷۵۸۱٤۸

کاروان حج شریعتی
مشهد مقدس ۱۰ روز حرکت ٦۰/٦/۲۲
تلفن ۸٤۸٤۲۳

سقفهای سالن سایبان اتومبیل سقف حیاط خلوت نرده‌های حفاظ و اتاقهای پیش ساخته
۸٤۷٦۳٦

اطلاعیه تغییر مکان
نشانی جدید شرکت سهامی تولیدی وصنعتی مشعل گاز خیابان جمهوری اسلامی چهارراه شیخ هادی ساختمان آرام
از ۱۷ شهریور ۱۳٦۰
تلفن شرکت ٦٦۵٦۱۵- ٦٦۵۲۷۷
تلفن سرویس ٦٦۵۱٤۳- ٦٦۷۵۹۷

توجه
بیسابقه
ایزولاسیون پشت بام حمام و پی ساختمان باتضمین ۲۰ ساله
۷٦۹۰۷٤ -۷۵٦٤۱٤

«بسمه تعالی»

اطلاعیه سازمان سنجش آموزش کشور

در باره توزیع کارت ورود به جلسه مسابقه ورودی مراکز تربیت معلم کشور (شهید رجائی - شهید باهنر)

۱- توزیع کارت ورودی صبح و بعدازظهر روز چهارشنبه ۱۳۶۰/۶/۲۵ (از ساعت ۷ تا ۱۲ و ۱۳ تا ۱۸) و صبح روز پنجشنبه ۱۳۶۰/۶/۲۶ (از ساعت ۷ تا ۱۲) طبق جداول زیر انجام میشود.

۲- هر داوطلب برای دریافت کارت ورود به جلسه باید به مرکز همان استانی که در برگ درخواست ثبت نام خود به عنوان محل سکونت دائم اعلام کرده است (به استثنای داوطلبان استان خوزستان)، با توجه به حرف اول نام خانوادگی یا دو حرف اول و دوم آن شخصا در نوبت و تاریخ تعیین شده در جدول شماره (۱) به محل مقرر مراجعه نماید.

۳- برای دریافت کارت مدارک زیر باید همراه داوطلب باشد:

الف- شناسنامه عکس دار یا مدرک شناسائی معتبر دیگری که عکس دار باشد.

ب- قبض پست سفارشی مربوط به ارسال پاکت حاوی مدارک ثبت نام (در صورت لزوم ارائه آن الزامی است).

٤- با کارت ورودی، راهنمایی که حاوی اطلاعات مربوط به روز و ساعت و محل برگزاری مسابقه و همچنین تعداد سئوالات و مدت جواب دادن به آن و نحوه علامت گذاری در پاسخنامه و اطلاعات لازم دیگر، به داوطلب داده می‌شود.

داوطلب باید مندرجات پشت و روی صفحه راهنما را بدقت مورد مطالعه قرار دهد و طبق آن عمل کند.

۵- قابل توجه داوطلبان استان خوزستان

داوطلبانی که محل سکونت دائم آنها در برگ درخواست ثبت نام یکی از شهرهای استان خوزستان میباشد باید باین نکته مهم توجه داشته باشند که در این استان، علاوه بر مرکز استان، شهرهای دیگری نیز برای توزیع کارت منظور شده است. شهر محل دریافت کارت در جدول شماره (۲) مشخص می‌باشد.

جدول شماره ۱ — برنامه زمانی دریافت کارت ورودی و محل توزیع آن برحسب حرف اول و دوم نام خانوادگی

نام استان	چهارشنبه ۱۳۶۰/۶/۲۵ صبح ساعت ۷ تا ۱۲	چهارشنبه ۱۳۶۰/۶/۲۵ بعدازظهر ۱۳ تا ۱۸	پنجشنبه ۱۳۶۰/۶/۲۶ صبح ساعت ۷ تا ۱۲	محل توزیع و نشانی
استان آذربایجان شرقی	الف ج - چ - ح ز - ژ - س - ش غ - ف - ق	ب - پ - ت - ث خ - د - ذ - ر ص - ض - ط - ظ - ع ک - گ - ل	م ن - و - هـ - ی - -	تبریز - دبیرستان فردوسی - نرسیده به باغ گلستان تبریز - دبیرستان رهگام - جنب دانشسرا تبریز - دبیرستان پروین - خیابان شریعتی جنوبی تبریز - دبیرستان طالقانی، خیابان امام خمینی بالاتر از چهارراه منصور
استان آذربایجان غربی	الف ج - چ - ح - خ ش - ص - ض - ط - ظ - ع	ب - پ - ت - ث د، ذ، ر، ز، ژ، س غ - ف - ق - ک - گ - ل	م ن - و - هـ - ی -	ارومیه - دبیرستان دکتر علی شریعتی - خیابان امام ارومیه - دبیرستان فردوسی - خیابان دانش ارومیه - دبیرستان مهر - خیابان شریعتی (۲) - جنب درمانگاه صحیه
استان اراک	الف ح - خ - د - ذ - ر ع - غ - ف - ق - ک - گ - ل	ب - پ - ت - ث - ج - چ ز - ژ - س - ش - ص - ض - ط - ظ م	ن - و - هـ - ی - -	اراک - دبیرستان صمصامی - خیابان امام خمینی اراک - دبیرستان جلال آل احمد - خیابان حافظ اراک - دبیرستان دکتر بهشتی - خیابان بازرگان
استان اصفهان	الف تا الف س ب - پ ح - خ ز - ژ - س ص - ض - ط - ظ ف - ق	الف ش تا الف ی ت - ث - ج - چ د - ذ - ر ش ع - غ ک - گ - ل	م الف تا م س م ش تا م ی ن و - هـ - ی - -	اصفهان - مرکز تربیت معلم پسران - خیابان کاوه اصفهان - هنرستان صنعتی شماره ۱ - خیابان مطهری اصفهان - دبیرستان محبوبه متحدین - خیابان مدرس اصفهان - دبیرستان نشاط - خیابان شریف واقفی اصفهان - دبیرستان صارمیه - خیابان نشاط - فلکه خواجو اصفهان - دبیرستان سعدی - سه راه حکیم نظامی
ایلام	الف تا ش	ص تا ی	-	ایلام - دبیرستان دکتر شریعتی
بوشهر	الف تا ش	ص تا ی	-	بوشهر - دبیرستان شهید مطهری روبروی مسجد جامع عطار
بویراحمد و کهگیلویه و چهارمحال و بختیاری	الف تا ش	ص تا ی	-	یاسوج - مجتمع آموزشی توحیدی - روبروی اداره دارائی
	الف تا ش	ص تا ی	-	شهرکرد - اداره کل آموزش و پرورش
خراسان	الف تا د	ذ تا ق	ک تا ی	مشهد - دبیرستان دکتر شریعتی جنب اداره کل آموزش و پرورش
زنجان	الف تا ذ	ذ تا ق	ک تا ی	زنجان - دبیرستان دکتر شریعتی جنب اداره کل آموزش و پرورش
سمنان	الف تا ج ز تا ع	چ تا ر غ تا ل	م ن تا ی	سمنان - دبیرستان دهخدا - میدان امام خمینی سمنان - مدرسه راهنمائی امام خمینی - خیابان طالقانی
سیستان و بلوچستان	الف تا غ	د تا غ	ف تا ی	زاهدان - اداره کل آموزش و پرورش
فارس	الف تا د	ذ تا ق	ک تا ی	شیراز - دبیرستان ابوذر جنب اداره کل آموزش و پرورش
کردستان	الف تا ش	ص تا ی	-	سنندج - دبیرستان دکتر شریعتی
کرمان	الف ت - ث - ج - چ - ح ز - ژ - س - ش	ب - پ خ - د - ذ - ر ص - ض - ط - ظ - ع - غ	ف - ق - ک - گ - ل م ن - و - هـ - ی	کرمان - مرکز تربیت معلم پسران - خیابان تختی کرمان - مرکز تربیت معلم دختران - خیابان تختی کرمان - دبیرستان بهمنیار - خیابان شریعتی
کرمانشاهان	الف - ب خ - د - ذ - ر ط - ظ - ع - غ - ف	پ - ت - ث - ج - چ ز - ژ - س - ش - ص - ض ق - ک - گ - ل	م ن - و - هـ - ی -	کرمانشاه - مرکز تربیت معلم پسران - تپه فتحعلی خان کرمانشاه - دبیرستان طالقانی - تپه فتحعلی خان کرمانشاه - دبستان شیخ جلال آل طاهر - منطقه ۲۲ بهمن
گیلان	الف ت - ث - ج - چ د - ذ - ر ص - ض - ط - ظ - ع	ب - پ ح - خ ز - ژ - س - ش غ - ف - ق	ک - گ - ل م ن - و - هـ - ی -	رشت - پیشاهنگی - روبروی درب اصلی پارک شهر رشت - خانه جوانان هلال احمر - خیابان سعدی رشت - دبستان آریان - فلکه فرهنگ جنب اداره کل آموزش و پرورش رشت - مدرسه راهنمایی قدس - گلسار
لرستان	الف - ب - پ - ت - ث ر - ز - ژ - س - ش - ص - ض	س - چ - چ - ح - ح - د - ذ ط - ظ - ع - غ - ف - ق - ک	گ - ل - م ن - و - هـ - ی	خرم آباد - مدرسه راهنمائی جلال آل احمد خیابان مصدق خرم آباد - مدرسه راهنمائی شهید بهروززمانی - فلکه استانداری

نام استان	چهارشنبه ۱۳۶۰/۶/۲۵ صبح ساعت ۷ تا ۱۲	چهارشنبه ۱۳۶۰/۶/۲۵ بعدازظهر ۱۳ تا ۱۸	پنجشنبه ۱۳۶۰/۶/۲۶ صبح ساعت ۷ تا ۱۲	محل توزیع و نشانی
مازندران	الف تا الف ش ب ج - چ - ح ر ش - ص - ض غ - ف - ق	الف ص تا الف ی پ - ت - ث خ - د - ذ ز - ژ - س ط - ظ - ع ک - گ - ل	م الف تا م س م ش تا م ی ن و - هـ - ی - -	ساری - مدرسه راهنمائی حافظ - تقاطع فرهنگ و قارن ساری - مدرسه راهنمائی فردوسی - تقاطع فرهنگ وقارن ساری - دبیرستان ۱۷ شهریور - خیابان امیرمازندرانی ساری - دبستان جعفری - خیابان امیرمازندرانی ساری - دبیرستان ۲۹ آبان - بلوار آزادی ساری - دبیرستان فروغی - خیابان فرهنگ
هرمزگان	الف تا ش	ص تا ی	-	بندرعباس - اداره کل آموزش و پرورش
همدان	الف - ب - پ ر تا ش	ت تا ذ ص تا ق	ک - گ - ل - م ن - و - هـ - ی	همدان - دبیرستان متحدین سابق (وحدت) اول خیابان تختی همدان - سالن ورزش فردوسی - انتهای خیابان تختی
یزد	الف - ب - پ - ت - ث ر - ز - س - ش - ص - ض	چ - چ - ح - خ - د - ذ ط - ظ - ع - غ - ف - ق - ک	گ - ل - م ن - و - هـ - ی	یزد - دبیرستان ایرانشهر - خیابان ایرانشهر یزد - مدرسه راهنمائی پسرانه علامه اقبال - ایرانشهر
استان تهران	الف تا الف ش ب تا ب ش پ چ - چ خ ر ش غ - ف - ق	الف ص تا الف ی ب - ص تا ب ی ت - ث خ - د - ذ ز - ژ - س ط - ظ - ع ک - گ - ل	- ف ق ک گ - ل و هـ - ی -	تهران - دبیرستان خزائلی - خیابان ستارخان - انتهای خیابان پارس - انتهای خیابان پاتریس لومومبا تهران - مدرسه راهنمائی دخترانه خیام - خیابان مرتضوی بعدازکارون تهران - مدرسه راهنمائی حسینی اسلامی - خیابان شکوفه - جنب پارک شکوفه تهران - سالن ورزش - خیابان سهروردی جنب اداره آموزش و پرورش منطقه ۷ تهران - تجریش - دبیرستان استاد مطهری - اول مقصودبیک تهران - دبیرستان البرز - خیابان انقلاب چهارراه کالج تهران - اداره آموزش و پرورش ناحیه ۹ - خیابان آزادی روبروی دانشگاه شریف تهران - دبیرستان ارشاد - خیابان دماوند - ده متری بانک - نرسیده به ایستگاه قاسم آباد تهران - مدرسه راهنمائی پیروزی نفت - خیابان منیریه - خیابان ترجمان شمالی تهران - اداره کل آموزش و پرورش منطقه ۱۳ میدان وثوق

جدول شماره ۲ — محل توزیع کارت ورودی استان خوزستان

شهر محل سکونت داوطلب *	شهر محل دریافت کارت ورودی
اهواز - بستان - خرمشهر - دشت آزادگان - سوسنگرد - هویزه	اهواز
آغاجاری - امیدیه - آبادان - اروندکنار - میانکوه	آغاجاری
بهبهان	بهبهان
اندیمشک - دزفول - شوش - هفت تپه	اندیمشک
ایذه - رامهرمز - رامشیر - هفتگل	رامهرمز
شوشتر - مسجد سلیمان	شوشتر
بندرامام خمینی - شادگان - ماه شهر - هندیجان	ماه شهر

* - منظور از محل سکونت شهری است که داوطلب دربرگ درخواست ثبت نام آنرا بعنوان شهر محل سکونت دائم خود انتخاب نموده است.

طرح پیشنهادی زیرشاخه تکنولوژی رادیولوژی گروه پزشکی ستاد انقلاب فرهنگی

ز سرویس خبری

بسم‌الله‌الرحمن‌الرحیم

مقدمه

وسرانجام مبارزات امت مسلمان درمقابل ظلم و ستم حاکمان به اوج خود رسیدومردم ایران برکف نهادند وبااطاعت ازرهبری قاطع امام خمینی، رژیم جبار، پهلوی راسرنگون کردند و اکنون روزی نو و روزگاری نو فرارسیده است ملت ایران به استقبال جمهوری اسلامی شتافته و می‌خواهد ازاین طریق مفاهیم و ارزشهای اسلامی رادرجامعه خویش مستقر سازد و دراین راه آماده مقابله بافرهنگ شرک وطاغوت گشته تابتواند فرهنگی اسلامی واساسی راجانشین آن نماید ودانشگاه رامرکزی ساردتاهمگام و همسار بادیگراقشارجامعه درمقابل بی‌تعهدی‌ها و بی‌قیدیها بایستد و متخصصینی تحویل جامعه دهدکه دردآشناوراه جو باشد

دراین مسیرآنطور که امام فرمودند دانشگاهیان و دانشگاهها باید تغییری بنیادین نمایند وجوانان رابافرهنگ اصیل اسلامی آشناساز ودرکنارعلم همواره تربیت اسلامی قرارگیرد و«فرهنگ اسلامی رابایوند به علوم و تجربیات واکتشافات علمی عرب به عنوان فرهنگی آدم ساروشکوفاند دنیابنمایاند» وجود نیر پنر ارادک مدتی به صادر کنندگان تکنولوژی و علوم جدید بپیوندد ومصرف کننده صرف علوم غربی نگردد.

واکنون که امام امت پیگیری اهداف فوق رابعهده ستاد انقلاب فرهنگی نهاده‌اند امیدواریم طرح موجود که قسمتی کوچک ازبرنامه دانشگاههای آینده است مقبول قرارگرفته و درجنبه‌های اصلی که همانا اسلامی شدن دانشگاهها ازآنجا پایه و قوام خواهد گرفت توسط ستاد انقلاب فرهنگی گامهای مؤثرتری برداشته شود.

ب: نحوه تشکیل، ترکیب و کارزیرشاخه تکنولوژی رادیولوژی

براساس دعوتی که ازسوی گروه پزشکی ستاد انقلاب فرهنگی صورت گرفت اولین جلسه این زیرشاخه درتاریخ ۵۹/۷/۱۷ باحضور ۵ تن ازاعضاء (دودانشجو وسه متخصص رادیولوژی) تشکیل گردیدوپس ازاندک مدتی نفردیگردرتخصص‌های فیزیک پزشکی، تکنولوژی رادیولوژی، رادیوتراپی و پزشکی هسته‌ای به این زیرشاخه اضافه گردیدند.

۱- جلسات این زیرشاخه بطورمستمرحداقل هفته‌ای یک باردرمحل ستادانقلاب فرهنگی تشکیل می‌گردیدوعلاوه برجلسات فوق‌الذکر بعضی ازاعضاء زیرشاخه هفته‌ای ۲ الی ۳ جلسه مشورتی بامتخصصین و اعضای هیئتهای علمی دانشگاهها جهت برنامه ریزی دراین رشته داشته‌اند. دراین زمینه متأسفانه بادعوتهای تلفنی ازهمکاران شهرستانی هیچگونه موفقیتی حاصل نگردید امابس ازآنکه چهارچوب کلی طرح آماده شد نماینده گروه همراه بادیگربرادران و خواهران گروه پزشکی در مسافرت به دانشگاههای مختلف کشورفعالانه شرکت جسته وجلسات مفیدی رادرآنجاها برقرارنموده است.

۲- طرحهای مختلف دانشگاههای شیراز- تهران-جندی‌شاپور- مشهد مرکز پزشکی ایران و انجمن تکنولوژیستهای رادیولوژی موردبررسی دقیق قرارگرفت وازآنهاکمال استفاده بعمل آمد ودربعضی موارد ازطراحان طرحهاجهت بحث و گفتگوی حضوری دعوت بعمل آمد.

۳- درمورد بهره‌گیری ازطرحهای کشورهای خارجی ازتجربیات همکاران عضو زیرشاخه که درخارج آموزش دیده بودند نهایت استفاده بعمل آمده است.

۴- لیست کتب درسی، که رآینده مورد استفاده دانشجویان این رشته رارخواهد گرفت تهیه و به کمیته ترجمه وتالیف ستاد انقلاب فرهنگی تحویل داده شد که بعضی از آنها توسط چندین تن از اساتید عضو زیرشاخه ودانشگاههای مختلف کشور در دست ترجمه می‌باشد

بررسی وضع آموزش و ارائه خدمات درمانی کشور

همانگونه که امام در ارتباط با انقلاب فرهنگی فرموده‌اند مشکل اساسی آموزشی نه تنها در این رشته بلکه در تمامی رشته‌های موجود کشور دور بودن تعلیم وتربیت از یکدیگر است وعمق مسئله در آن موقع قابل درک است که ایشان علم توحید را نیز بدون تهذیب مفید فایده بمی‌دانند. مشکلات دیگری نیز اعم از کندی ونقصان محتوای آموزشی، مدرک گرایی، طب خصوصی واشرافی وانتظارات بی‌جا از تکنیسینهای این رشته توسط عده‌ای از پزشکان رادیولوژیست نیز دردی بردرد اصلی می‌افزاید.

۱- کادر تکنولوژی موجود حدوداً هزار وپانصد نفر می‌باشند که اکثر آنها در شهرهای بزرگ ومتوسط مشغول بکارند و تقریباً نیمی ازاین عده را تکنسینهای تجربی تشکیل می‌دهند که بدون داشتن مدارک تحصیلی (فوق دیپلم، دیپلم متوسطه ودربعضی از موارد حتی مدرک ششم دبستان) بطور تجربی در بخشهای رادیولوژی کار میکنند که با گذشت ایام ردیفهای تکنسین وکمک تکنسین را اشغال نموده‌اند البته در این مورد نباید سود جویی‌های بخش خصوصی که باعث جذب این گونه افراد گشته است را نادیده گرفت و از آنجا که برطبق اصل ۲۸ قانون اساسی هرکس حق دارد هرشغلی را که مخالف اسلام ومصالح عمومی حقوق دیگران نیست برگزیند، اعضای این زیر شاخه، استفاده از افرادی را که خارج از ضوابط علمی مندرج در این برنامه وفاقد تحصیلات لازم در این رشته هستند را مخالف مصالح عمومی وحقوق دیگران دانسته واز دولت ومجلس شورای اسلامی تقاضا می‌نماید که از ادامه اینگونه روشهای نادرست که باعث صدمه رساندن به سلامت خود ودیگران سوءاستفاده‌های بخشهای خصوصی است جلوگیری نمایند و پیشنهاد می‌شود برای حل این نقیصه باید سریعاً مدارس عالی آموزش تکنولوژی رادیولوژی ودانشکده‌های پیراپزشکی موجود را بارسازی وتوسعه داده تا با حداکثر توان خود دانشجو بپذیرند و بدین طریق نیاز جامعه

اهداف طرح پیشنهادی

اهداف این طرح درجهت رفع و از میان برداشتن نواقص طرحهای آموزشی قبلی بودن و براساس طرح شاخه پزشکی ستاد انقلاب فرهنگی بنا نهاده شده است. با توجه به نیازی که به کاربرد این علم در مرحله دوم طرح پزشکی (مراکز بهداشتی و درمانی بخش) احساس می‌شود تامین کادر تکنولوژی رادیولوژی این مراکز هدف نهایی این طرح را تشکیل می‌دهد که امیدواریم با پیگیری این طرح بتدریج نیاز کشور برآورده گردد. از اهداف تفضیلی طرح میتوان از موارد ذیل یاد نمود.

۱- بیشتر دانشجویان از مناطق محروم که پس از فارغ‌التحصیل شدن قصد خدمت در آنجا را دارند انتخاب گردند.

۲- گسترش دانشکده‌های پیراپزشکی کشور جهت آموزش وسیعتر این رشته

۳- تربیت استادان و مربیان آینده این رشته با سرعت هرچه بیشتر

۴- سپردن ادارهٔ گروههای تکنولوژی رادیولوژی دانشگاهها و مراکز رادیولوژی بیمارستان بدست فارغ‌التحصیلان این رشته.

۵- استخدام و تامین مالی دانشجویان از بدو تحصیل

۶- یکسان کردن سطح آموزش در دانشگاههای مختلف

۷- بیدار کردن روح تحقیق، تالیف و ترجمه در استادان و دانشجویان و فارغ‌التحصیلان این رشته.

۸- معرفی کلی این رشته به جهت تقسیم کاربین فارغ‌التحصیلان فوق دیپلم و لیسانس.

شمای برنامه پیشنهادی زیرشاخه تکنولوژی رادیولوژی برای آموزش تکنسین و تکنولژیست رادیولژی

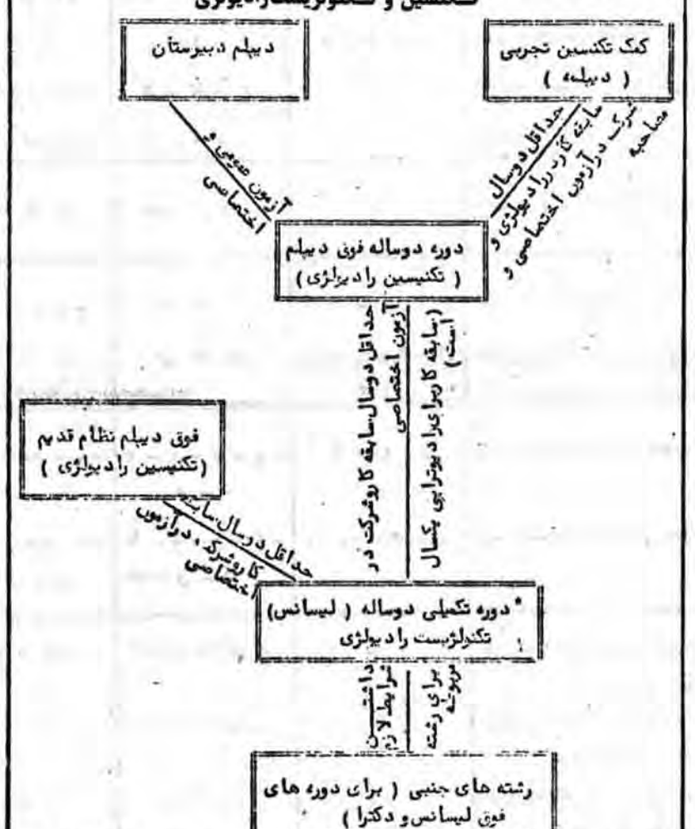

* مدت هر کدام از دو مقطع فوق دیپلم و لیسانس برای هر سه رشته رادیولوژی تشخیصی، رادیو تراپی و پزشکی هسته‌ای دوسال بوده که سال اول هر سه رشته درسهای علوم پایه و عمومی را مشترکاً خواهند گذراند و در سال دوم دروس اختصاصی هررشته جداگانه تدریس خواهد شد.

از درسطح فوق دیپلم حل نماید و ردیف کمک تکنسین تجربی را از تقسیمات سازمانی وتشکیلاتی حذف نموده و کادر موجود کمک تکنسین تجربی را طی برنامه‌ای تعلیم داده تاکیفیت کار آنان بهبود یابد.

۲- علاوه بر مشکلات بالا مسائل زیر نیز از اهمیت فراوانی برخوردارند که باید در برنامهٔ آینده این رشته درصدد رفع آن برآمد.

۱- کمبود کادر متخصص ومتعهد جهت آموزش دروس این رشته

۲- عدم وجود نشریات علمی برپایه فارسی در این زمینه

۳- نبودن کتابهای مفید در زمینه این رشته به زبان فارسی

۴- عدم استفاده صحیح و کامل از دستگاههای موجود رادیولوژی و غیره بسبب نقص آموزش

۵- کارآموزیهای ناقص در طول تحصیل بدون روشی صحیح

۶- عدم آشنائی فارغ التحصیلان این رشته به اصول فنی ونگهداری وتعمیرات جزئی دستگاههای مورد استفاده در این رشته.

۷- عدم وجود شرایط مناسب کاری از قبیل ساعات کار- نداشتن حفاظهای کامل در مقابل اشعه وتنزل ارزش علمی و تخصصی این رشته بحدی که بعضی از پزشکان رادیولوژیست در مسطب خصوصی خود از افرادی که به هیچ عنوان صلاحیت انجام این کار را ندارند استفاده می‌نمایند و دهها مشکل دیگر که باعث کنارگیری فارغ التحصیلان این رشته از کار گردیده است.

۸- عدم وجود امکانات درتحقیق برای فارغ‌التحصیلان این رشته اعم از پزشک و تکنسین.

۹- عدم وجود شرح وظایف دانش آموزان دبیرستانها با کمک دانشجویان این رشته

۹- اعزام دانشجویان به روستاها و نقاط محروم کشور جهت گذراندن دوره کارآموزی و ارائه خدمات بهداشتی و درمانی توسط آنان.

۱۰- دادن بعضی از مزایای معقول و منصفانه به فارغ‌التحصیلان این رشته جهت کار با اشعه‌های یون ساز.

۱۱- مجهز کردن بیمارستانهای آموزشی درخصوص این رشته

۱۲- تهیه خلاصه‌ای از شرح وظایف فارغ‌التحصیلان

برنامه آموزشی

۱- برنامه پیش دانشگاهی

درزمینه برنامه ریزی‌های پیش دانشگاهی زیر شاخه به این نتیجه رسیده است که بنابر دلایلی که ذکر آنها در اینجا موردی ندارد نیازی به ایجاد چنین رشته‌ای در دوران دبیرستان نمی‌باشد ولی می‌توان در این رابطه مطالبی را در دروس دبیرستانی گنجانید تا چنانچه دانش‌آموزان در آن احساس علاقه نمودند با بینش و ارزیابی کامل تری اقدام به انتخاب رشته نمایند. بعنوان نمونه می‌توان در ارتباط با تکنولوژی رادیولوژی به کاربرد اشعه ایکس جهت تشخیص ضایعات و بیماریها و نمایش فیلمهای رادیولوژی وهمچنین حفاظت در مقابل اشعه‌های یون ساز را در سال آخر دبیرستان گنجانید و برای تدریس این دروس نیز از دانشجویان دوره لیسانس این رشته استفاده نمود.

۲- برنامه ریزی دانشگاهی

بطور کلی برنامه رشته تکنولوژی رادیولوژی (رادیولوژی تشخیص، رادیوتراپی و پزشکی هسته‌ای) در دو مقطع اصل طرح و تدوین گشته است.

الف: دوره فوق دیپلم

ب : دوره تکمیلی لیسانس

تبصره: دانشجویان می توان پس از گذراندن این دو مقطع براساس علاقه و استعداد خود و همچنین شرایط گزینش دیگر رشته ها جذب رشته های جنبی مربوط به این رشته گردند.

الف: دوره فوق دیپلم

۱-هدف از بوجود آوردن این دوره، تربیت تکنیسین های رادیولوژی در هر سه رشته رادیولوژی تشخصی، رادیوتراپی، و پزشکی هسته ای می باشد تا بتوانند هرچه سریعتر نیازهای پرسنلی این رشته را برآورده سازند و از آنجا که در این برهه حساس نیاز بیشتری به تربیت این افرادمی باشد بنابراین درصد قابل توجهی (حدود ٪) از کلیه امکانات(اعم از بودجه، امکانات آموزشی و پرسنلی) صرف تعلیم و آموزش تکنسین در این مقطع خواهد گشت.

البته این موضوع نباید هیچگونه صدمه‌ای به کیفیت تعلیم و تربیت دانشجویان مقطع دوم وارد آورد و این دو مقطع لزوماً می بایست در کنار و موازات یکدیگر به پیش بروند.

۲- شرایط و نحوه گزینش دانشجویان دوره فوق دیپلم

الف: شرایط

۱-داشتن دیپلم کامل متوسطه در رشته های علوم تجربی یا طبیعی یامعادل آن

۲-حداکثر سن ۲۷ سال(جهت کمک تکنیسینهای تجربی ۳۵ سال)

۳-برخورداری از سلامت تن روان همچنین عاری از نقص عضوی که مانع از فعالیت مطلوب شخصی در رابطه با این رشته برخی ازدرسهای نظری سال دوم نیزبطورمشترک تدریس می‌شود).

دانشجویان درپایان این دوره پس ازشرکت درامتحان نهایی که از کلیه دروس بعمل خواهد آمد فارغ‌التحصیل می‌گردند.

تعداد کل واحدها در این دوره ۸۰ واحد درنظرگرفته شده است که از این تعداد حدود ۲۵ درصد به کارآموزی بیمارستانی و ۷۵ درصد به درسهای نظری و آزمایشگاه اختصاص یافته است که لیست آن درصفحات بعد خواهد آمد.

توضیح آنکه ازواحدهای نظری حدود ٤ واحد تحت عنوان معارف اسلامی دراختیار ستاد انقلاب فرهنگی قرار گرفته است.

ب- دوره تکمیلی لیسانس تکنولژی رادیولژی:

۱- هدف از این دوره آن است که دانشجویان این رشته بتوانند بطورگسترده‌تری مطالب و دروس دوران فوق دیپلم را تکمیل کرده و باتجربه کاری خود درسالهای گذشته درک بیشتری ازدروس داشته باشد، و همچنین رابطه بین استاد و دانشجو نیز از حالت رابطه دوشخص که یکی تعلیم دهنده و دیگری تعلیم گیرنده است بیرون رفته وروابط همفکری و همکاری درهردوآنها زنده گردد.

علاوه برمطالب فوق، هدف عمدهٔ دیگر این طرح، تربیت کارشناسانی است که بتوانند عهده‌دار و انجام دهندهٔ وظایف زیردرهرسه رشته مورد نظر گردند:

۱- اداره مدارس و گروههای تکنولوژی رادیولوژی در دانشگاهها رابعهده گیرند.

۲- عهده‌دار آموزش دانشجویان این رشته گردند(اعم ازآموزش و راهنمایی دانشجویان در آزمایشگاههای دانشگاهی یادرکارآموزیهای بیمارستانی و همچنین آموزش بعضی ازدورس تئوری)

۳- مدیریت بخشهای رادیولوژی، رادیوتراپی و پزشکی هسته‌ای رادربیمارستانها عهده‌دار گردند.

٤- کارهای تخصصی رادرهریک ازسه رشته فوق‌الذکر انجام دهند.

۲- شرایط پذیرش دانشجو برای دوره دوسال تکمیلی لیسانس:

۱- دارابودن فوق دیپلم درتکنولوژی رادیولوژی(اعم ازرادیولوژی تشخیصی رادیوتراپی و پزشکی هسته‌ای).

۲- معدل .... بالا درامتحان نهایی فوق دیپلم

۳- حداقل دوسال سابقه کار در رشته تکنولوژی رادیولوژی پس از احرازفوق دیپلم(برای دانشجویان رتبه اول ودوم یکسال و نیز برای دانشجویان رشته رادیوتراپی یکسال خواهد بود).

٤- قبولی درامتحان کتبی و مصاحبه مخصوص که بدین منظور ترتیب داده میشود.

۵- برخورداری ازسلامت کامل متناسب باشغل

٦- نداشتن سوءپیشینه

۷- حداکثر سن ۳۵ سال (حداکثر سن برای کسانی که کمک تکنسین تجربی دیپلمه بوده‌اند ودردوره فوق دیپلم پذیرفته شده‌اند، وحالا مایل به ادامه تحصیل هستند ونیز برای کسانی که دوره فوق دیپلم رادرنظام‌های قبلی دیده‌اند نامحدوداست)

تبصره- بمنظور رعایت عدالت شرایط پذیرش متعارفی که بعد تنظیم خواهد شد، برای ادامه تحصیل فارغ التحصیلان فوق دیپلم که در نظام گذشته تربیت شده‌اند درنظر گرفته خواهد شد.

ب: فوق دیپلمه‌های نظام قدیم

۱- دارابودن مدرک فوق دیپلم تکنولوژی رادیولوژی

۲- محدودیت سنی وجودندارد

۳- داشتن حداقل دوسال سابقه کاربعد ازاحرازمدرک فوق دیپلم

٤- قبولی درامتحان کتبی ومصاحبه

۵- برخورداری ازسلامت متناسب باشغل

٦- نداشتن سوءپیشینه

چون امتحان اینگونه داوطلبان که در نظام قدیم تربیت شده‌اند باید باامتحان دانشجویان فوق دیپلم نظام جدید یکسان باشد،لذا باید کتب درسی تالیف وترجمه شده نظام جدید دراختیار ایشان بتواند قرارگیرد.

۳- برنامه آموزشی دوره لیسانس

طول مدت آموزش ایندوره ۲ سال بوده وهمانطور که قبلاً توضیح داده شده است هر سال شامل ۳ ترم خواهد بود که دو ترم اولیه مخصوص آموزشهای تئوری وعملی وترم آخرنیز مخصوص کارورزی دانشجویان درنقاط محروم کشور می باشد. همچنین دراین دوره نیز سال اول هرسه رشته بطورمشترک وبادروسی مشابه تدریس خواهد گشت ودرسال دوم هرسه رشته بطورجداگانه بکارخود ادامه خواهد داد.

دانشجویان دراین دوره نیزمانند دورهٔ فوق دیپلم پس از شرکت درامتحان نهایی فارغ التحصیل خواهند گشت.

تعداد کل واحدهادراین دوره ٦ واحد درنظرگرفته شده است که ازاین تعداد ١٦ واحد به کارآموزی بیمارستانی وبقیه (۵۰ واحد) به درسهای نظری اختصاص یافته است. در ضمن ٤ واحد ازدروس نظری تحت عنوان معارف اسلامی دراختیار ستاداانقلاب فرهنگی قرارگرفته است.

نحوه اجرای طرح:

در جهت پیشبرد هرچه سریعتر اهداف طرح پیشنهاد میشود که شورائی مرکب از ۹- ۷ نفر از کارشناسان رده‌های مختلف دانش تکنولوژی- رادیولوژی که از فرد دیصلاح منطبق بر اصول و معیارهای کمیته گزینش ستاد انقلاب فرهنگی انتخاب تا عهده‌دار اجرای وظایف ذیل گردند

وظایف شورا:

مهمترین وظایف شورای منتخب بشرح زیر میباشد

۱- اجرای کامل طرح پیشنهادی و دفع موانع اجرایی

۲- نظارت بر کیفیت و معیارهای آموزش در دانشکده‌ها و سایر مراکز علمی که دوره‌های فوق دیپلم و لیسانس تکنولوژی- رادیولوژی در آنها

۳- اجرای طرحهای آموزشی و بازآموزی مربیان مورد نیاز مراکز آموزشی فوق

٤- نظارت بر انتخاب مربیان آموزشی و اعزام آنها برای مراکز آموزشی (بویژه برای مراکز جدید)

۵- تهیه و تدارک امکانات لازم برای تحقیقات و تدوین و نظارت برطرحهای تحقیقاتی.

٦- همکاری و کمک به مراکز تالیف و ترجمه کتب درسی و استاندارد نمودن آنها

۷- ارزیابی نیروی انسانی مورد نیاز همگام با پیشرفت طرح و ارائه برنامه‌های لازم جهت تامین آن

۸- نظارت بر برگزاری امتحانات ورودی و مصاحبه‌ها جهت پذیرش دانشجو

۹- برگزاری امتحانات ورودی اختصاصی نهائی در دوره‌های فوق دیپلم و لیسانس.

۱۰- بررسی و ارزشیابی تحصیلی دانشجویان و فارغ‌التحصیلان پس رشته و همچنین کمک به آنها.

۱۱- بررسی و تائید مدرک تحصیلی تکنولوژی- رادیولوژی خارج از کشور.

برنامه زمان بندی طرح

در جهت اجرای این طرح چنانکه این طرح مورد تصویب نهائی قرار گیرد میتوان برنامه دوره آموزشی جدید با توجه به محدوده امکانات موجود بخصوص از نظر کادر مربیان آموزشی) آموزش را بر اساس و در چهار چوب طرح فوق شروع نمود. با عنایت به نیاز مملکت جهت همگامی با طرح پزشکی گروه پزشکی و نیل به وضع موعود چنانچه امکانات آموزشی پس از چند سال اول بتصاعدی گسترش یابد میتوان مدوار بود که پس از حدود ۱۲- ۱۰ سال تمام مراکز بهداشتی درمانی در سطح مملکت و همچنین واحدهای درمانی و بهداشتی ناحیه‌ای و منطقه‌ای از نظر کادر تکنولوژی - رادیولوژی بی‌نیاز باشد.

طی بررسی‌های اجمالی بعمل آمده کشور دانشگاههای کشور توانائی دایر نمودن دوره‌های فوق دیپلم و لیسانس را دارند که بایستی تحت نظر شورای پیشنهادی مواردین عمومی و ضوابط آموزشی اعلام شود تا کنترل و مجور نهائی جهت پذیرش دانشجوی جدید اعلام گردد.

پیشنهاد میشود که در جهت تامین هرچه سریعتر کادر مربیان مورد نیاز از فارغ‌التحصیلان فوق دیپلم قدیمی تکنولوژی - رادیولوژی که دارای تجربیات گرانبها نیز میباشند استفاده شود با برگزاری امتحانات ورودی اختصاصی، تسهیلاتی برای ورود آنها بدوره تکمیلی لیسانس فراهم ساخت تا هرچه زودتر از وجودشان برای گسترش و توسعه مدارس عالی تکنولوژی- رادیولوژی استفاده نمود.

بررسی وضع موجود دانشجویان این رشته و نحوه انتقال آنها بدوره جدید آموزش

الف - چگونگی وضع تحصیلی تعداد دانشجو و واحدهای باقیمانده دانشجویان نظام قدیم در دانشکده‌ها و مدارس عالی بشرح ذیل میباشد.

دانشگاه یا مدرسه عالی وضعیت تحصیلی - فوق دیپلم و یا لیسانس تعداد دانشجو

۱- دانشگاه تبریز دانشجویان ترم سوم با حداکثر ٤٠ واحد باقیمانده ۳۱ نفر

۲- دانشگاه تبریز دانشجویان ترم دوم با حداکثر ٦٠ واحد باقیمانده ۲٦ نفر

۳- دانشگاه تهران دانشجویان دانشکده علوم پیراپزشکی رازی که ۳۸ واحد باقیمانده دارند ۳٤ نفر

بقیه در صفحه ۱۱

تحلیل علمی و تاریخی غرب گرائی در کشورهای اسلامی

کمال اتاترک (۱۹۳۸-۱۸۸۱) که یک رژیم خودکامه و استبدادی را در ترکیه برقرار نمود، با بدترین شکنجه‌ها و آزار، در همه زمینه‌های زندگی اجتماعی و سیاسی ترکیه به اسلام زدائی پرداخت، خط را عوض کرد و بصورت لاتین در آورد، کشف حجاب نمود، پوشیدن لباس غربی و کلاه اروپائی را برای هر ترک اجباری نمود.

مدرسه‌های مذهبی، حوزه‌ها و خانقاهها را بست، اذان و نماز را در عربی ممنوع اعلام کرد. سیستم حقوقی سوئیز را بجای سیستم شرع در دادگستری ترکیه رواج داد. البته علیرغم همه خودکامگی و غربزدگی خویش و ناسیونالیسم افراطی که تا حدی واکنش در برابر شورشهای ناسیونالیستی اعراب بوده که امپراطوری عثمانی را بزانو درآورده بود[٦] کمال اتاترک یک «وطن‌پرست» بوده و صادقانه غربی شدن را درمان بیماری ملت خود می‌پنداشته است. ولی بعلت فقدان عمق و بینش چنان گمان کرد که با وارد کردن اندیشه و اخلاق و نظام ارزشها و تکنولوژی غرب، یک «معجزه باباطاهرمابانه» رخ خواهد داد و ترکیه از قرن دوازدهم یکمرتبه در قرن بیستم گام می‌نهد. بسیاری غربزده‌های دیگر نیز چنین فکر میکرده‌اند. برداشت و طرز تفکر آنها عیناً همانند طرز تفکر پطرکبیر تزار روسیه بود که در هنگام تحصیل در هلند در فکر بوده است که چرا ملت او عقب افتاده است و ناگهان کشف کرده است که علت‌العلل ثروت و قدرت و پیشرفت هلند این است که مردان هلندی آدمهای مرتبی‌اند که صبح به صبح ریششان را با تیغ چهه‌تراشی میکنند و به «نظافت» خود خیلی اهمیت میدهند، و برعکس علت همه پریشانیها و بدبختیهای جامعه روسیه همین ریشهای دراز پت و پهن و سرازیر آمده تا ناف و حتی رفته تا «اسفل‌السافلین» روسها است و هنگامی قدرت را بدست گرفت فرمان داد که همه ریشهای خیانتکار و دشمن ملت را از بیخ ببرند و (بقول دکتر) «نهضت آغاز شد و پاسبانها مسلح به قیچی سلمانی در کوچه‌ها و خیابانها به دنبال ریشوهای فراری میدویدند»، آتش انقلاب ریشه‌دار ضد ریش در سراسر کشور برافروخته شد و ریش‌ها ریشه‌کن گشتند ولی هیچ دگرگونی و پیشرفتی حاصل نگردید و عقب‌ماندگی ملت روسیه جبران نگشت فقط پولی از ملت فقیر روسیه نصیب کمپانیهای هلندی سازنده تیغ ریش‌تراشی شد و بس، والسلام! نعمت تمام[٧]»

اصلاحات کمال اتاترک و رضاخان و همفکرانشان نیز ماهیت همین نهضت ضدریش «پطر را داشتند و پیامدهای مشابهی داشتند و تا همان اندازه ریشه‌دار بوده‌اند.

اکثر ملل مسلمان جهان از این دوره غربزدگی ناشیانه رد شده و یا دارند رد میشوند و در همه جا متعاقب این غربگرائی مفرط، یک جنبش بازگشت به خویشتن روی داده است یا رخ خواهد داد. این دوره عوضی گرفتن‌ها محکوم به شکست است چون شرائط و اوضاع تاریخی و فرهنگی و اجتماعی شرق کاملاً با اوضاع غرب متفاوت بوده و راه‌حل‌های غربی، آن هم بصورت سطحی و درحد ظواهر، کاری را پیش نمی‌برد و بالاجبار پایان میابد و دیناميسم و پویائی اسلام سبب میشود اندیشمندان و روشنفکران اصیل مجدداً به فرهنگ و ایدئولوژی خودشان که اسلام است روی بیاورند.

همانطوریکه دکتر خاطرنشان میسازد: «این دوره یک دوره طبیعی است که هر انسانی درمسیر رشد و تکاملش، از آن میگذرد. روان شناسها معتقداند که کودک، درآغاز برای بیان و اعلام تشنگی هزارگونه حالت میگیرد و صدها گونه دستوپا میزند و کم‌کم به بیهودگی آنها پی میبرد و دیگر تکرار نمی‌کند تا میرسد به دوره‌ای که برای رسیدن به مقصودش تنها یک حرکت یا صدا را انتخاب میکند. یک جامعه نیز چنین است و از مرحله «عوضی گرفتن»های بیشمار و گاه مضحک میگذرد[٨] و سرانجام به تعادل و راه‌حل درست میرسد. مرحله‌ای که در آن ضیاگوکلپها، سرسیدها، طه حسین‌ها و تقی‌زاده‌ها قدعلم کردند نیز مرحله این «عوضی گرفتن‌ها» بود، ولی درطی آن، ضرر و زیانهای بسیاری عائد ملتهای مسلمان شد و ارزشهای اصیل زیادی لگدمال گردید و «شخصیت» و «هویت» ملل اسلامی شدیداً لطمه خورد.

مرحله سوم
«باز گشت به خویشتن»

از آغاز قرن نوزدهم تا پایان آن، غربیها چنین می‌پنداشته‌اند که دوره شکوفائی اسلام، برای همیشه سپری شده ودر برابر یورشهای طرز تفکر ونهادهای غربی مکتب وفرهنگ اسلام در حال از هم پاشیدن است[٩]، ولی اینها چنانکه گنب خاطر نشان میسازد دیناميسم وپویائی درونی اسلام را نادیده گرفته بودند، آنچه در قرن بیستم از همه بیشتر توجهات اسلام شناسان را جلب نمود تجدید واحیاء وشکوفائی مجدد اسلام در صحنه اجتماعی وسیاسی کشورهای مسلمان نشین بوده است.

درقرن نوزدهم، در جنب موج غربزدگی جنبش دیگری نیز شروع شده که نهضت «بازگشت به اسلام» بود. سیدجمال‌الدین پایه‌گذار آن بوده است. البته پیش از آن ویا همزمان با سیدجمال مصلحین بزرگ دیگری در جهان اسلام قد علم کردند. عثمان دان‌فودیو در شمال افریقا، شاه ولی‌ا... در هندوستان وسنوسی در لیبی منجمله آنها بودند. در همین زمان قیام عرابی پاشا در مصر واحمد مهدی در سودان، شریف احمدبن ادریس در مغرب (۱۸۳۷) و در هندوستان قیام مسلحانه ۱۸۵۷ رخ داد. یورش غرب در تمامی کشورهای اسلامی با مقاومت شدیدی روبرو شد. در این مرحله، این مقاومت با زور وسرنیزه استعمارگران درهم شکسته شد، ولی با ظهور نابغه‌هائی چون اقبال وحسن‌البناء این موج بازگشت به اسلام گسترش یافت و کم‌کم طلسم غربزدگی راحتی در محافل دانشگاهی و روشنفکری، شکست (۱۰).

عوامل شکست غربزدگی

عواملی که موجب «بازگشت به اسلام» گردیده اولاً پویائی درونی خود «مکتب» بوده که اندیشمندان بزرگ چون سیدجمال و عبده و رشیدرضا و اقبال و سیدقطب و مودودی و امام خمینی و شریعتی و مطهری را بوجود آورد که بنوبه خود، نقش بزرگی در ایجاد «انفجار آگاهی در سطح جامعه ایفاء نمودند و با اندیشه خویش حرکتی پدید آوردند.

عامل دوم گسترش نهضت «بازگشت به خویشتن تسهیلات چاپی و نشر اندیشه بود که از غرب به ارمغان آمد.

شکی نیست که در گسترش این جنبش اسلامی، خصوصاً در قرن نوزدهم خود عناصر غربی نیز کمک کردند. تاسیس مؤسسه‌های چاپی، چاپخانه‌ها، در مصر در سال ۱۸۲۸، بقول گب، در احیاء آثار و فرهنگ سنتی اسلامی نقش بزرگی را ایفاء نمود. روزنامه‌ها و مجله‌ها و آشنائی با علوم جدید اندیشمندان اسلامی را فرصت داد قشرهای غیراسلامی و سنتی دین را بشکنند، مذهب را از خرافات پاک کنند و اسلام حقیقی را دریابند. این حرکت هم به ضرر غرب تمام شد. و هم به ضرر استبداد داخلی و نگهداران وضع موجود.

یکی دیگر از علل سپری شدن دوره غربگرائی مطلق، عدم موفقیت نهادهای غربی، در نتیجه ناسازگاری آنها با مزاج شرق و فساد عاملین غرب بوده است. نهادهائی که غرب بآن می‌بالید مانند نظام دموکراسی احزاب و مشروطه و نظام فرهنگی و آموزشی غرب، هنگامی در شرق وارد گشت به ابتذال کشیده شد. احزاب جمهوری در مصر و ایران محشر کردند و جنگ زرگری و اختلافات کثیف آنها توده مردم را بستوه در آورد، آنها به منافع خود وفادار بودند، نه به منافع کشور یا ملت. بسیاری از غربزده‌ها و طرفداران غرب بصورت دیکتاتورهای خودکامه و ستمگر برگرده ملتها سوار شدند و خون مردم را مکیدند. ورود صنعت مونتاژ منجر به از بین رفتن صنایع ملی و کشاورزی گردید، در برابر ظلم و استبداد خودکامگان، روشنفکران و اندیشمندان غربزده ورشکستگی کامل را نشان دادند. و بصورت عمال و بلندگو و توجیه کنندگان استعمار و استبداد در آمدند. فساد اداری و کاغذبازی و تورم، بوروکراسی و انحصار تکنوکراتها و شیوه‌های پیچ در پیچ قضاوت و دادگستری، از هم پاشیدگی اجتماعی و بی‌بند و باری اخلاقی، همه این مسائل مردم را از غربگرائی مطلق روی گردان ساخت و آنها مجدداً گرایش به ارزشهای سنتی و فرهنگهای ملی پیدا کردند.

تئوریسین‌های موج نوین اسلامی اصرار ورزیدند که فقط در تکنولوژی و دانش و دستاوردهای مثبت تمدن غرب آگاهانه و با تشخیص و نه کورکورانه اقتباس گردد. ولی نظام ارزشها و مکتب و ایدئولوژی غربیها باید قاطعانه کنار زده شود. تحولهای نهادی در ساخت لا به بندی جامعه خودش نتیجه روی کرد به غرب بوده است نیز، در این موج غرب ستیزی بی‌تأثیر نبوده است. طبقه تحصیل کرده جدید با باز شدن افق فکری و فضای اندیشه، توانست دست به عمل انقلابی تجدید بنای تفکر مذهبی برند و برای مسائل حاد کنونی بشریت و ملت خویش در اسلام و قرآن پاسخها بجوید و بیابد. طبقه جدید روحانیون که روشنفکران اصیل جامعه بودند بزرگترین سهم را در این روند ایفاء کردند. صنعتی شدن کشورها طبقات جدیدی را که منجمله آن طبقه میانه (Middleclass) و طبقه کارگر بود، بوجود آورد. این طبقه ولو اینکه ناشی از پروسه غربی شدن زندگی اقتصادی جامعه بودند، ولی چون از دست طبقه بورژوازی وابسته به غرب و کارفرمایان زجر دیدند، بیشتر متمایل به نهادهای سنتی جامعه گردیده و به غرب ستیزی گرایش پیدا کردند.

آغاز «جنبش بازگشت به خویش» و نقش سیدجمال در آن

این موج «بازگشت به خویشتن از آغاز نیم قرن دوم قرن معاصر همه کشورهای اسلامی را فرا گرفته است که انقلاب شکوهمند اسلامی ایران اوج آن بوده است. ولی آغاز آن همانطوریکه اشاره نمودیم، به قرن نوزدهم برمیگردد.

تردیدی نیست که سیدجمال الدین در براه انداختن و گسترش نهضت بازگشت به خویشتن «نقش کلیدی ایفاء نمود. در برابر یورش بیرحمانه سیاسی و فرهنگی غرب، سیدجمال ملتهای مسلمان را هشدار داد و بسیج کرد تا در برابر آن مقاومت نشان دهند، و در همین حال دین خود را از خرافات که در طی قرون بآن آمیخته شده بود پاک کنند و به اسلام محمد و قرآن برگردند. او ماهیت استعمار و شیوه‌های رنگارنگ و پرفریب آنر

از سوی جهاد سازندگی استان تهران

هر هفته بیش از ۸ هزار نفر برای کمک به روستائیان بسیج میشوند

هر هفته بطور متوسط حدود یکهزار و ۲۰۰ تن محصول توسط ۸ هزار و ۲۵۰ نفر داوطلب که از سوی جهاد سازندگی استان تهران به روستاهای تابعه این استان اعزام میشوند جمع‌آوری میشود.

عباس کریمی مسئول روابط عمومی جهاد سازندگی استان تهران طی گفتگوئی به خبرنگار خبرگزاری پارس فعالیتهای جهاد سازندگی را در زمینه کمک به کشاورزان روستاهای استان تهران جهت برداشت محصول آنان با همکاری نیروهای مردمی تشریح کرد.

در پاسخ این سئوال که نحوه جذب نیروها و هماهنگی در اعزام آنان به روستاها چگونه است مسئول روابط عمومی جهاد سازندگی استان تهران ضمن تقدیر از استقبال چشمگیر مردم ایثارگر تهران و اشاره به نقش موثر نیروهای مردمی در یاری دادن به برادران کشاورز خود گفت جهاد سازندگی این استان با توجه به آغاز فصل برداشت محصول از نیمه دوم اردیبهشت ماه سال جاری فعالیت خودرا جهت بسیج و اعزام نیروهای داوطلب به مزارع با تشکیل ۲۰ ستاد هماهنگی آغاز نمود که با استقبال کم نظیر مردم ایثارگر تهران روبرو شد.

وی سپس در مورد چگونگی اعزام نیروهای داوطلب به روستاها گفت: همه هفته شرکتهای واحد اتوبوسرانی با ارسال ۱۲۰ تا ۱۴۰ دستگاه اتوبوس ایران ناسیونال، ۲۰ دستگاه و وزارت دفاع صنایع نظامی با ارسال ۱۵ دستگاه اتوبوس و دیگر سازمانها نیز بحسب توانائی خود سهم برائی در امر انتقال حدود ۸ هزار و ۲۵۰ هزار داوطلب به روستاها داشته‌اند.

برادر کریمی در پاسخ سؤال دیگر خبرنگار خبرگزاری پارس که پرسید برداشت محصول چه مناطقی در اولویت قرار دارد و میزان برداشت در هر هفته چقدر است گفت: روستاهای کرج، ورامین، ساوه، شهریار، دماوند و شمیران به علت داشتن محصول بیشتر از اهمیت ویژه‌ای برخوردار است و دراولویت قرار دارند.

که در مدت یاد شده هر هفته بطور متوسط در ساوه ۱۸/۵ هکتار، کرج ۳۵ هکتار، شمیران ۴۰ هکتار دماوند ۳۰ هکتار، ورامین ۸۰ هکتار و مناطق متفرقه روستاهای جاده دماوند حدود ۱۰ هکتار از انواع مختلف محصول درو و جمع‌آوری شده است که مجموعاً بطور متوسط در هر هفته حدود یکهزار و ۲۰۰ تن محصول جمع‌آوری شده که با یاری نیروهای مردمی به سیلوهای منطقه ارسال شده است.

در پایان با تاکید بر ضرورت همکاری بیشتر مردم ایثارگر تهران با مسئولین ستادهای بیست‌گانه هماهنگی در جذب نیروی جهاد سازندگی استان تهران برای کمک و یاری رساندن به روستائیان محروم و مومن به انقلاب اسلامی گفت: این جهاد فعالیتهای دیگری به این شرح انجام می‌دهد تشکیل کلاسهای ایدئولوژی، آموزش قرآن، کمکهای اولیه و اعزام مربیان آموزش دیده برای اداره این کلاسها، تشکیل اردوهای دانش آموزی در منظریه و کلاهک چال برای دانش آموزان روستاها و شهرستانهای استان تهران، جذب نیروهای متخصص منطقه و اعزام آنان به روستاها و همچنین جمع‌آوری کمکهای مالی و جنسی مردم خیر منطقه جهت رفع نیازهای مردم مستضعف.

انتخابات شورای اسلامی کارگران ساختمانی تهران و حومه روز ۲۸ شهریور انجام می‌شود

روز چهارشنبه جلسه شوراهای اسلامی بناهای ساختمانی تهران و حومه با شرکت برادران کارگر بمنظور تعیین نمایندگانی از بین خود در خانه کارگر تشکیل شد در این اجتماع که با تلاوت آیاتی از کلام الله مجید آغاز شد، یکی از برادران در رابطه باوجود سندیکاهای کارگری در رژیم سابق گفت: من ۳۵ سال کارگر ساختمانی بودم و هنوز هم به کار خود ادامه میدهم، در این مدت سندیکا که زیر نفوذ شاه ملعون و دار و دسته‌اش بود، به ما وعده میداد، و در این مدت ۳۵ سال ما هیچ عملی از آن ندیدیم. وی در مورد انقلاب اسلامی گفت: در حال حاضر که به همت روحانیت و مردم مستضعف حکومت جمهوری اسلامی را بر قرار کرده‌ایم، افتخار می‌کنیم که در دنیا رهبری مانند امام خمینی داریم. دنیا بداند ما کارگران و همه اعضای خانواده‌مان با چنگ و دندان از رهبر انقلاب اسلامیمان و دیگر رهبران دینی و مسئولین دفاع خواهیم کرد

برادر کارگرمان در پایان سخنان خود خطاب به مسئولین گفت: مسئولین باید در پی این باشند که شورائی نظیر شورای اسلامی کارگران ساختمانی در دیگر شهرستانها تشکیل شود تا از مهاجرت کارگران به تهران جلوگیری شود در خاتمه شور و مشورتی جهت تعیین نمایندگان شورای اسلامی بناهای ساختمانی تهران و حومه بعمل آمد ولی بعلت اینکه تعداد کارگران به اکثریت لازم نرسید، انتخابات به روز چهارشنبه ۲۸ شهریور موکول شد.

مراسم یادبود شهدای اخیر درخانه کارگر-تشکیلات کرج

روز یکشنبه انجمنهای اسلامی کارخانجات کرج و حومه طی اجتماعی درخانه کارگر کرج ابعاد شهادتهای اخیررا بررسی کرده و بامحکوم کردن این بمب‌گذاریها ازامام امت خواستار صدور فرمان تشکیل سازمان امنیتی کشور شدند. دراین رابطه خانه کارگر کرج گزارش کوتاهی تهیه کرده است که درذیل از نظرتان میگذرد

بسمه‌تعالی

(الذین اذا اصابتهم مصیبه قالوا انالله... و انا الیه راجعون)

اگر گوهری رفت دریا بماند
اگر اختری ریخت گردون بماند

اجتماع انجمنهای اسلامی کارخانجات کرج و حومه پیروز یکشنبه ۶۰/۶/۱۵ درخانه‌کارگر با تاثر فراوان ابعاد وقایع مصیبت‌بار شهادت بهترین و ارزشمند ترین فرزندان اسلام (شهید مظلوم آیت‌الله.. دکتر محمد حسینی بهشتی و شهید محمدعلی رجائی رئیس جمهور مکتبی وشهید حجت‌الاسلام دکتر محمد جواد باهنر نخست‌وزیر دانشمند و شهید تیمسار سرتیپ هوشنگ وحید دستجردی رئیس شهربانی و شهید حجت‌الاسلام علی قدوسی دادستان انقلاب از زاویه‌های مختلف بررسی گردید و ضمن محکوم کردن این عمل وحشیانهٔ خائنین، متذکر شدند که اراده خداوند برتمام آنچه در جهان هست احاطه دارد و هیچ برگی و قطره بارانی بدون اذن پروردگار فرونمی‌افتد و درمسیر آنچه باریتعالی برای او مشخص کرده است حرکت می‌کند.

مامی‌دانیم که خداوند قادرمتعال پشتیبان این انقلاب است اماهیچ دلیلی ندارد که مااینهمه سهل‌انگاری و غفلت مسئولین را بپذیریم وهرروز شاهد فاجعه‌های دلخراش و اسف‌انگیزی باشیم. ما بااحساس وظیفه نمودن باینکه دشمنان انقلاب‌اسلامی ما بااین وسیله میخواهند افراد شایسته ما را ازمیان برداشته و بمرور و با سیاست بازی افراد غیراسلامی راجایگزین نمایند، ماانجمن‌های اسلامی کارخانجات به تمام برادران و خواهران و ملت شهیدپرور ایران‌هشدار میدهیم که هوشیار باشند و جملگی از امام امت خمینی بتشکن یاورمستضعفان بخواهیم که عاجلاً فرمان لازم ومؤکد جهت تشکیل سازمان امنیتی کشور با تشکیلات منسجم رامبذول فرمایند که اینبار نیز ندا درمی‌دهیم که ای مسئولین!! اکنون که قادر بحفظ جان عزیزانمان نیستید، امت مسلمان و خیل حزب‌الله.. مشت آهنین‌اش را گره کرده درانتظار فرمان امام امت است اشک خون درچشم بار دیگر بسوگ می‌نشینیم.

انجمن‌های اسلامی کارخانجات کرج و حومه خانه کارگر- تشکیلات کرج

تشکیل نمایشگاه فعالیتهای عمرانی کردستان

بسم رب المستضعفین

باسلام برامام و امت شهیدپرور ایران و درود برشهدای انقلاب خوبارمان باطلاع میرسانیم که اداره کل مسکن و شهرسازی استان کردستان با توجه به نقش فعالیتهای عمرانی و سازندگی بعنوان زمینه عینی تثبیت کننده حاکمیت سیاسی انقلاب و بکارگیری نیروی موجود در منطقه و برآوردن حداقل خواست مردم محروم منطقه نمایشگاهی از کلیه فعالیتهای عمرانی یکساله خود که بلافاصله بعد از جنگ دوم سنندج آغاز گردیده بود تشکیل داده است.

در کنار ارائه این نمایشگاه که بمنظور در معرض عمومی قرار دادن هزینه و عملکرد ارگانی از دولت جمهوری اسلامی ایران و قضاوت هرچه بهتر برادران و خواهران کرد و بازشناسی دوست از دشمن برپا گردیده قصد دارد از نظرات کلیه برادران و خواهران کرد آگاهی یابد ضمناً در کنار این نمایشگاه سمیناری تشکیل گردیده تا مسئولین در رویاروی مردم امکانات خود را بازگو کرده و از مشکلات مستقیم مردم آگاهی یابند باشد تا از این راه به جمع‌بندی جدیدی رسیده و آنرا دربارور کردن انقلابمان و پاسداری از خون بکار گیریم، وسیفلمولالدین ظلمو ای منقلب ینقلبون

اعلام موجودیت انجمن اسلامی عالی‌نسب

کارکنان مسلمان و متعهد کارخانه عالی‌نسب گرد هم آمده و باتشکیل انجمن اسلامی این کارخانه ضمن اعلام موجودیت از کارکنان خواستند که در راه رشد انقلاب اسلامی و حرکت در خط ولایت فقیه کمال همکاری را بنمایند متن اطلاعیه منتشره از طرف این انجمن چنین است:

بسمه تعالی

بدینوسیله به اطلاع کارکنان عزیز میرساند طبق اصل ۲۶ قانون اساسی و لایحه احزاب و سازمانها و انجمنهای اسلامی مصوب مجلس شورای اسلامی، انجمن اسلامی کارخانه عالی‌نسب از تاریخ ۶۰/۶/۱۶ اعلام موجودیت مینماید.

از تمامی کارکنان دعوت میشود که در راه اعتلاء به فرهنگ اسلامی و رشد و عظمت انقلاب اسلامی و حرکت در خط ولایت فقیه نهایت همکاری را با انجمن اسلامی کارخانه داشته باشند.

انجمن اسلامی کارخانه عالی نسب

کمکهای کارگران چوب‌فروش به جنگزدگان

بنیاد امور جنگزدگان طی تماسی با خبرگزاری پارس اعلام کرد که در چند ماه اخیر برادران کارگر چوب‌فروش مقدار ۸۰ تن آرد، ۲۵۰۰ عدد فانوس و یک کامیون حامل ظروف مختلف آشپزخانه جهت برادران وخواهران جنگ زده به استانهای چهارمحال بختیاری، کردستان و نیز کرمانشاه ارسال داشته‌اند.

این بنیاد ضمن تشکر از زحمات بی‌دریغ این برادران در سنگر کارخانه و نیز کمک به جنگ زدگان از ملت شریف ایران خواست کماکان از طریق کمکهای بی دریغشان حضور خود را در صحنه به اثبات برسانند.

اطلاعیه جهاد سازندگی وزارت صنایع در رابطه با امکانات فرهنگی برای کارخانجات

روابط عمومی دفتر جهاد سازندگی مستقر در وزارت صنایع با صدور اطلاعیه‌ای آمادگی خود را بمنظور در اختیار گذاشتن امکانات فرهنگی برای کاخانجاتیکه در محدوده استان مرکزی قرار دارند، اعلام داشت. متن اطلاعیه دفتر جهاد سازندگی مستقر در وزارت صنایع از قرار زیر است:

بسمه تعالی

بخش فرهنگی جهاد صنایع جهت فعالیتهای فرهنگی خدمات مشروحه زیر را در اختیار انجمنها و شوراهای اسلامی کلیه کارخانجات واقع در جاده‌های قدیم و مخصوص و اتوبان کرج- ساوه- شهر ری- ورامین و آبعلی قرار میدهد.

۱- نمایش فیلم- ۲- تشکیل نمایشگاه عکس و کتاب ۳- نمایش ویدئو ۴- اهدا کتاب جهت تشکیل کتابخانه ۵- پخش پوستر وتراکت و پلاکارد

۶- برگزاری مجالس سخنرانی.

جهت اطلاع بیشتر و گرفتن نوبت نمایندگان نهادهای یاد شده با معرفی نامه به آدرس تهران خیابان خیام، خیابان داور ضلع جنوبی وزارت دادگستری دفتر جهاد سازندگی مستقر در وزارت صنایع مراجعه و یا با شماره تلفنهای ۵۳۳۸۵۱ و ۵۱۱۲۲۶ تماس حاصل کنند.

روابط عمومی جهاد صنایع

طی ماه گذشته

حدود ۳ میلیون سر دام تحت درمان قرار گرفت

تهران- خبرگزاری پارس- بگزارش خبرگزاری پارس روابط عمومی وزارت کشاورزی و عمران روستایی اعلام کرد طی مرداد ماه سالجاری در زمینه مبارزه با بیماریهای انگلی جمعا تعداد ۲ میلیون و ۸۴۱ هزار و ۱۸۶ سر دام توسط ماموران دامپزشکی تحت درمان قرار گرفته است. همچنین ۱۶۹ هزار و ۹۷۳ سر دام آلوده به کنه سمپاشی و گردپاشی گردیده و طی این مدت ۵۰۳ هزار و ۱۱۱ متر مربع از اماکن دامی بر ضد کنه و سایر انگلهای خارجی سمپاشی شده است این روابط عمومی افزود طی همین مدت در قسمت درمانگاه سازمان دامپزشکی ۶۳۹ هزار و ۱۴۸ سردام و ۷ میلیون و ۶۷۰ هزار و ۸۸ قطعه طیور مورد درمان قرار گرفته است.

از خروج غیرمجاز مواد غذائی جلوگیری شد

مشهد- پاسداران انقلاب اسلامی تایباد روز گذشته از یک محتکر در روستای کاریز و از چند قاچاقچی در نوار مرزی این شهرستان یک کامیون مواد غذائی وزیستی بدست آوردند و از خروج غیرمجاز آنه‌جلوگیری نمودند. گزارش خبرنگار خبرگزاری پارس حاکیست روز گذشته از منزل یک محتکر و چند قاچاقچی در تایباد ۱۱ تن نخود خام، ۲۰۰ حلقه لاستیک کامیون و سواری، ۲۰ کارتن دارو، ۲۲ کارتن الکل، ۵۷ توپ پارچه، ۴ کارتن فیلتر روغن کامیون، ۱۰ کارتن شامپو، ۴۰ کیسه کرک پشم، ۱۲۰ عدد شیشه جلو اتوبوس و مینی‌بوس و ۳۶۰ کیلو روغن نباتی کشف گردید.

نشریه داخلی سازمان برنامه و بودجه منتشر شد

یکصدویانزدهمین شماره نشریهٔ داخلی کارکنان سازمان برنامه و بودجه منتشر شد.

این نشریه حاوی مقالاتی در مورد ۱۷ شهریور،شهادت رئیس جمهور و نخست‌وزیر، سالروز درگذشت آیتا...طالقانی، اقتصاد اسلامی ازدیدگاه آیتا...منتظری و نیز مقاله‌ای تحت عنوان حزب‌الله کیست؟ پیوگرافی آقای محمدتقی بانکی وزیرمشاور و سرپرست سازمان برنامه و بودجه و دریابان مطلبی پیرامون بازسازی تشکیلات ونیروی انسانی سازمان برنامه می‌باشد.

یک گرانفروش در شیراز ۳ میلیون ریال جریمه شد

شیراز- دادگاه انقلاب اسلامی شیراز غلامرضا شهرآبی فرزند علی جان را به جرم جعل اسناد دولتی و فروش کوپنهای بنزین به پرداخت ۳ میلیون ۸۹۰ هزار ریال جزای نقدی و ۶ ماه حبس تادیبی محکوم کرد.

براساس گزارش خبرنگار خبرگزاری پارس حسین میرزارضا فرزند تقی نیز در این دادگاه به جرم گرانفروشی آهن به پرداخت ۳ میلیون و ۳۳۸ هزار و پانصد ریال جزای نقدی محکوم شد.

اخبار اقتصادی جهان

بمنظورتامین منافع شرکتهای نفتی وزیرنفت سعودی برای کاهش بیشتر قیمت نفت تلاش میکند

خبرگزاری پارس به نقل از اسوشیتدپرس ازجده- شیخ احمد زکی یمانی وزیرنفت پادشاهی عربستان که معتقد به پائین آوردن بهای نفت به نفع کشورهای سرمایه‌داری غربی آمریکاست اظهارداشت: قیمت نفت اوپک باید کمتر از ۳۴ دلار برای هربشکه تعیین شود وی ضمن دفاع ازسیاست نفتی ریاض که بگفته او به نفع اقتصاد جهان و کشورهای روبه رشد است پیش‌بینی کرد چنانچه سیاست قیمت‌گذاری کنونی ادامه یابد اوپک سقوط خواهد کرد. زکی یمانی درمصاحبه‌ای که بوسیله روزنامه انگلیسی زبان عرب بیوزمنتشرشد اظهارداشت دیگر دورنمای اتحاد کشورهای عضو اوپک برسرتعیین بهای ۳۴ دلار برای هربشکه وجود ندارد. یمانی ماه گذشته درگردهم‌آئی اوپک درژنو گفته بود چنانچه همه ۱۳ کشورعضو اوپک قیمت نفت خود را به بشکه‌ای ۳۴ دلار کاهش دهند وی میزان تولید نفت عربستان راکاهش می‌دهد و قیمت آنرا ازبشکه‌ای ۳۲ دلار به بشکه‌ای ۳۴ دلار میرساند وزیر نفت عربستان درمصاحبه اخیرخود بانشریه عرب بیوزشان داد برای کاهش دادن قیمت نفت ناهماهنگ کشورهای عضو اوپک به پائین‌تر ازبهای ۳۴ دلار که قبلا پیش بهاد کرده بود تلاش میکند.

اقدام نیجریه بعنوان انگیزه آشفتگی الجزایرولیبی دوکشوری که نفت خام خود را به قیمتی بیش ازهربشکه چهل دلار می‌فروشند تلقی شده است نفت نیجریه که ازنوع نفت لیبی و الجزایر است به قیمت بشکه‌ای ۳۶ دلاربفروش می‌رسد این موضوع برای چندکشور عضو اوپک ازجمله کویت که نفت خام بیشتری بفروش میرساند مشکلاتی بوجودمی‌آورد. یمانی به نشریه عرب نیوزاظهارداشت چنانچه قیمت نفت هماهنگ شودمیزان تولید نفت عربستان از۸/۵ میلیون بشکه درروزبسیار کمترخواهد شد.تاپیش ازانقلاب ایران و کمبود تولیدنفت این کشورعربستان ۸/۵ میلیون بشکه نفت درروزتولیدمیکرد، پس از انقلاب این کشورمیزان تولید نفت خود را به ۹/۵ میلیون بشکه درروررساند.

تولید عربستان درپی جنگ ایران و عراق که موجب کمبود بیشتر نفت در بازارهای جهانی شد به ۱۰/۳ میلیون بشکه درروزافزایش یافت.

پیش‌بینی اغتشاش وسردرگمی دراقتصادچین

بگزارش خبرنگار خبرگزاری پارس ازسنگاپور اقتصاد بیمار چین که هم اکنون نیزدرگیربحران انرژی و بیکاری است درچندسال‌آینده نیزهمچنان دراغتشاش و سردرگمی دوران تطابق و تغییر بسرخواهد برد. مطابق گزارشی که سازمان اطلاعاتی وزارت دفاع آمریکابرای کنگره این کشور تهیه کرده پیش‌بینی شده است درسالهای آینده چین دچار محدودیتهای جدی درجذب وامهای تجاری، بالا بردن تولیدنفت و عقدقرارداد برای تکنولوژی وارداتی خواهد بود. این گزارش که نشان می‌دهد دولت آمریکا تاچه اندازه به شرایط داخلی چین اهمیت می‌دهد همچنین اضافه میکند سالهای اوایل دهه ۱۹۸۰ نقش تعیین کننده‌ای دربرنامه مدرنیزاسیون چین داده شده و سیاستهای اقتصادی آینده را دیکته خواهد کرد. سازمان اطلاعاتی وزارت دفاع می‌گوید تولید نفت چین حداقل در ۵ تا ۱۰ سال آینده همچنان در سطح حدود ۷۰۰ میلیون بشکه درسال باقی خواهد ماند و پس از آن نیزتنها درصورتیکه به کمپانیهای غربی اجازه عملیات درساحل داده شود انتظار بالارفتن تولیدمی‌رود این گزارش اضافه میکند درسالهای آینده روابط اقتصادی آمریکا و چین همچنان گسترش خواهدیافت این کشور اکنون یکی ازده خریدارعمده کالاهای آمریکایی هاست منتها چین تلاش میکند تا ۷۰۰ میلیون دلار کسری موازنه تبادل خودبامریکا در سال ۱۹۸۱ راکاهش دهد. مطابق گزارش این سازمان اطلاعاتی تلاشهای چین برای بدست آوردن تکنولوژی دفاعی خارجی تاکنون ناموفق بوده است هرچند اگرچنین تکنولوژی نیز دراختیار چین قرارمی‌گرفت این کشور قادر به جذب آن نیست.

اخطار به فروشندگان کالاها

دادستان انقلاب اسلامی تهران ویژه امور صنفی خطاب به فروشندگان کالا اطلاعیه‌ای منتشر کرد. بگزارش خبرگزاری پارس متن اطلاعیه چنین است:

به کلیه فروشندگان انواع کالا اخطار میشود که چنانچه بدون فاکتور مبادرت به خرید و فروش کالا نمایند مغازه فروشنده برای دفعه اول بمدت ۱۵ روز برای دوم یکماه و برای بار سوم برای همیشه تعطیل و جواز کسب و کارت بازرگانی باطل خواهد شد

و فاکتور غیرواقعی مشمول مجازات فوق خواهد شد. ستادهای مبارزه با گرانفروشی دقیقا مفاد اخطاریه فوق را رعایت نمودو و متخلفین را معرفی خواهند نمود. از مردم انقلابی و مسلمان انتظار کمال همکاری را دارد.

اعلام موجودیت انجمنهای اسلامی کارخانجات ایران گریس و نوافرم

طی تماسی با کارگران کارخانجات ایران گریس ونوافرم مطلع شدیم، انجمنهای اسلامی این دو کارخانه بمناسبت فرا رسیدن سومین سالگرد ۱۷ شهریور «یوم ا...» روزیکه هزاران زن و مرد مسلمان تکبیر گویان در میدان شهداء و در پناه پرچم لا الا... جمع شده تافریاد مظلومیت خویش را بگوش جهانیان برسانند، اعلام موجودیت کرده‌اند. انجمن اسلامی کارخانه ایران گریس در همین رابطه اطلاعیه‌ای بشرح زیر منتشر کرده است:

بسمه تعالی- کارگران متعهد ومومن، امت سلحشور ومسلمان! انقلاب اسلامی ایران همچنان سرافراز وپیروز بجلو میرود و رهبریهای خردمندانه امام خمینی دنیا را به تکان آورده آنطوریکه ابرقدرتها در میدان سیاست زمینگیر گشته و تمام قدرت پوشالی خود را از دست داده‌اند. ما برای تداوم بیشتر و استمرار بخشیدن به انقلاب اسلامی خویش باید هر روز بیش از پیش در راه حفظ دستاوردهای انقلاب خونبارمان سعی وتلاش نمائیم تا در تمام جامعه باسلام عمل کنیم زیرا هرچه داریم از اسلام داریم. لذا جهت گسترده کردن انقلاب واشاعه فرهنگ اسلامی و تبلیغات دینی وقرآن مجید از امروز واحد انجمن اسلامی کارخانه ایران گریس اعلام موجودیت میکند تابتواند همرمان با سایر کارخانجات تبلیغات اسلامی خود را گسترش دهد، در این راه از کارگران متعهد حزب ا... دعوت به همکاری میشود.

تعداد بیکاران درآلمان فدرال ۴۹٪ افزایش یافت

تعداد بیکاران درآلمان فدرال افزایش یافت واحد مرکزی خبر بنقل از خبرگزاری فرانسه گزارش داد براساس ارقام رسمی که درآلمان فدرال منتشر شد تعداد بیکاران درپایان ماه اوت درآلمان فدرال ۱/۲۹۰/۰۰۰ تن رسیده بیکاران درآلمان فدرال به ۵/۵ درصد میرسد. و این رقم ۴۹ درصد بیشتر از یک سال قبل است از سوی دیگر اداره کارفدرال آلمان گفت پستهای خالی در ماه اوت ۶ درصد کاهش یافته و به ۲۰۶۳۰۰ رسیده است.

نشریه کارگری
صالحان سازنده
سه‌شنبه‌ها
منتشرمی‌شود.

پرسپولیس از سدنفت گذشت

ورزشگاه شیرودی(پنجشنبه ۶۰/۶/۱۹) دیدار پرسپولیس و نفت تهران از سری مسابقات باشگاههای دسته اول تهران

پرسپولیس(۱) ۲- نفت(۰) ۱

داور محمدصالحی با کمک محمود خوشخوان و علیرضا امامی

تماشاگر حدود ۲۰ هزار نفر

بازیکن اخطاری- صادق بابایی ازنفت

بازیکنان پرسپولیس-قلیچ، کیان طهماسبی(محمدپنجعلی دقیقه ۴۶) سیدعلی خانی- کاشی نژاد- عبادزاده- حسن‌زاده(سبزی دقیقه ۷۱) درخشان- عربشاهی- پروین- فتح‌آبادی- حیدری(کارگر دقیقه ۴۶)

بازیکنان نفت- آقاعلی(هنروری دقیقه۷۰) لامعی- توکلیان- میرشیبانی- بابایی- امامی(ندنشان دقیقه ۵۵) رحیمی- عسگری(طبسی دقیقه ۸۹) سلیپهور- مصطفی زاده- جعفری

بازی را پرسپولیس آغاز کرد و از همان آغاز برتری خود رانشان داد بطوریکه تادقیقه ۸ حملاتی به روی دروازه نفت انجام داد که در این دقیقه ضربه سرفتح‌آبادی از روی خط دروازه خالی نفت به بیرون رفت درپرسپولیس پروین مانند همیشه همه کاره میدان بود و بااستادی تیم را رهبری میکرد. دردقیقه ۱۶ نفت یکباربه خود آمد و شوت خوب امامی بافاصله کمی از روی دروازه به بیرون رفت. در تیم نفت مصطفی زاده برتر ازدیگران بود و در همه جای میدان ظاهرمیشد و برای پرسپولیس خطرآفرین بود. ازدقیقه ۲۰ به بعد پرسپولیس سراپا حمله شد تا اینکه دردقیقه ۲۷ با یک کارگروهی خوب دریک رفت و برگشت فتح‌آبادی باضربه زیبا و سنگینی ازپشت محوطه ۱۸ قدم اولین گل بازی را به ثمررساند و نیمه اول با همین گل پایان یافت درنیمه دوم پرسپولیس از کارگر درخط حمله و پنجعلی درخط دفاعی استفاده کرد و در دقیقه ۵۰ پاس خوب پروین به کارگر رسید که اوبافرارسریع توپ را بازیبائی هرچه تمامتر به توردروازه نفت چسباند. بعد از این گل بازی تقریبا متعادل شد و نفت چندین حمله برروی دروازه پرسپولیس انجام داد تا اینکه دردقیقه ۶۱ جعفری بافرارخوب خودتوانست اولین گل نفت رابه ثمررساند. از این لحظه به بعد پرسپولیس سراپا حمله بود ولی دراثراشتباهات زیادی که داشت بخصوص درخط حمله چندین باربادروازه خالی نفت روبرو شد ولی نتوانستند از این موقعیتها سودببرند و نفت ازاین اشتباهات پرسپولیس استفاده میکرد و حملات متعددی برروی دروازه پرسپولیس انجام داد که اگر زودتر به خودمیآمد میتوانست نتیجه بهتری از این بازی بگیرد و سرانجام بازی بانتیجه ۲ بریک بسود پرسپولیس خاتمه یافت.

در حاشیه:

لازم به تذکر است که پیش از بازی اطلاعیه‌ای از سوی هیئت فوتبال صادر و دراستادیوم قرائت شد و مطالب اطلاعیه صادره در جهت دومین سالگرد رحلت ابوذرزمان حضرت آیت‌الله طالقانی و همچنین حفظ نظم و دوری از شعارهای زننده ازجانب تماشاگران بود که الحق تماشاگران عزیز بامتانت و وقارتمام به خواسته بجای هیئت فوتبال پاسخ گفته و ازهرگونه شعارانحرافی خودداری ورزیدند ما وتنها تیم موردعلاقه خودراتشویق نمودند. امیدواریم که تماشاگران وعلاقمندان به ورزش حرکات واعمال روزگذشته خود راسرمشقی برای آینده قراردهند.

یعقوب نجفی جویباری اولین کشتی گیر پیروز ایرانی در مسابقات جهانی

آخرین خبر

● بلگراد بیستمین دوره مسابقات جهانی کشتی آزاد صبح دیروز در اسکوپیه مرکز جمهوری ماکدونیا واقع در جنوب شرقی یوگسلاوی گشایش یافت ۲۳۰ کشتی‌گیر از سی کشور جهان در این مسابقات شرکت کرده‌اند. در نخستین دور این مسابقات یعقوب نجفی جویباری کشتی گیر ایرانی در وزن ۴۸ کیلوگرم حریف چینی خود را شکست داد واولین پیروزی را نصیب تیم کشتی ایران کرد. در دور دوم این مسابقات نتایج زیر بدست آمد:

خدابخش عفت‌دار در وزن ۸۲ کیلو به حریف لهستانی خود با نتیجه ۵ برصفر باخت.

حسن حمیدی در وزن ۶۸ کیلو با ضربه فنی‌از حریف بلغاری خود شکست خورد محمدرضا طالقانی در وزن ۱۰۰ کیلو ۴ اخطاره شد و به حریف آلمان شرقی خود باخت.

رسول حسینی نیز با ضربه فنی از حریف کره شمالی خود شکست خورد.

پیروزی استقلال بر اکباتان

استقلال ۲(۰) اکباتان صفر

گلهای استقلال: دقایق ۵۰ احدی و ۶۰ فریبا

داور: محسن زمانی کمکها: بهرام رضوی و جمشید اخباری

ورزشگاه شهید شیرودی

درادامه مسابقات باشگاههای جهان عصر روز گذشته (جمعه) دو دیدار برگزار شد در بازی اول ابتدا دو تیم استقلال و اکباتان به میدان آمدند در این دیدار تیم استقلال با تاکتیک بهتر در طول ۹۰ دقیقه کاملاً برحریف خود مسلط بود و مهاجمان این تیم بارها جلوی دروازه اکباتان موقعیتهای عالی بدست آوردند که در نتیجه مهاجمان استقلال از فرصتهای بدست آمده تنها دوبار توانستند دروازه حریف را بگشایند. در نیمه اول تلاش پیگیر خط هافبک استقلال و نفوذ از دو جناح رمین بروی دروازه اکباتان، این تیم را به لاک دفاعی فرو برده اما در این نیمه خط حمله استقلال نتوانست از حملات خودسودی ببرد و بازی بدون گل در نیمه اول به پایان رسید نیمه دوم بازی را استقلال با آهنگ سریعتر آغاز کرد که از تلاش خود توانست دو گل بدست آورد هنوز ۵ دقیقه از نیمه دوم نگذشته بود [illegible] از جناح راست روی دروازه اکباتان فرستاده شد که به نعلچگر رسید و همکاری این بازیکن با چنگیز سرانجام توپ به حسن احدی رسید و این بازیکن از پشت محوطه جریمه با شوتی زیبا گل نخست تیم خود را به ثمر رساند بعد از این گل بازیکنان استقلال دست به حملات پی‌درپی زدند که در دقیقه ۶۰ عبدالعلی چنگیز از دفاع آشفته اکباتان عبور کرد و در محوطه هیجده قدم نعلچگر را صاحب توپ کرد و این بازیکن با پاسی عالی بهتاش فریبا را روانه دروازه کرد و فریبا با شوتی آرام گل دوم تیم خود به ثمر رساند بعد از این گل استقلال به حملات خود ادامه داد اما نتیجه‌ای بدست نیاورد و بپایان نتیجه بازی ۲ برصفر به سود استقلال پایان گرفت.

بازیکنان استقلال: خاکسار مهرانی- شاهین بیانی- اصغر حاجیلو- سعید مراغه‌چیان- شاهرخ مطیعی- رضا نعلچگر- شاهرخ بیانی (رضا روشنی) بهتاش فریبا- عبدالعلی چنگیز - حمید فردعلی نیا- حسن احدی (پرویز مظلومی).

هما برق راشکست داد

هما ۳(۱) برق تهران ۱(۰)

گلها: دقایق ۲۵ و ۶۱ حسین فداکار برای هما و ۷۵ کریم محمودآبادی برای برق

در مسابقات فوتبال تهران باشگاههای تهران بعدازظهر دیروز (جمعه) در دومین دیدار تیمهای هما و برق با هم‌دیدار کردند که در این دیدار هما موفق شد با برتری نسبی بر حریف خود پیروز شود. در اواسط نیمه اول حسین فداکار روی یک حمله گل اول هما را بثمر رساند و نیمه اول دیدار با همین یک گل بسود هما خاتمه یافت.

در نیمه دوم، در دقیقه ۶۱ دوباره حسین فداکار موفق شد دروازه برق را بگشاید و تیم خود را با دو گل پیش بیندازد پس ازاین گل هما از تهاجمات خود کاسته و به دفاع مشغول شد تا اینکه در دقیقه ۷۵ کریم محمودآبادی موفق شد اولین و تنها گل تیم برق تهران را وارد دروازه هما نماید و سرانجام این دیدار با نتیجه (۳-۱) بسود هما خاتمه یافت.

بازیکنان هما: بشرزاد- آتشرنگ- خیبری- سنجری- مشتری- تقوی- یوسفی- میرنظام- فداکار- علیدوستی

صعود به قله ۴۰۰۰ متری الوند

روابط عمومی ستاد مشترک ارتش جمهوری اسلامی ایران اطلاع داد جهت گرامیداشت خاطره دوتن از یاران امام رئیس جمهور و نخست‌وزیرعزیز و محبوب کشورمان تیم ۱۵ نفری کوهنوردی ارتش جمهوری اسلامی ایران دیروز پس از بازدید ازفرمانده کل صدر عزام صعود بقله ۴۰۰۰ متری الوند در همدان شدند. و به این مناسبت دوپرچم سیاه رنگ برفراز این قله به اهتزاز درخواهندآورد.

شاهین و راه آهن مساوی شدند

ورزشگاه شیرودی:

پنجشنبه ۶۰/۶/۱۹ دیدار راه آهن و شاهین ازسری مسابقات باشگاههای دسته اول تهران

راه آهن(۰) صفر- شاهین(۰)صفر

داور-مصطفی ممیزباکمک جهانشاه رحیمی و حسین عسگری

تماشاگرحدود ۱۰ هزارتن

بازیکنان راه آهن- خورشیدی- شاهرودی- فنونی‌زاده- شکوری‌زاده- شفقتیان- طاهرخانی- صالح‌آبادی(قلعه نوعی دقیقه ۵۶) محبی- عباسی - محمدی(یکه دقیقه ۴۶) طاهری(باستانی دقیقه ۶۶)

بازیکنان شاهین- فریاد شیران- امیرخانی- مرزوقی- رضابیگی- دینورزاده- موسیوند- یوسفی- حقیقیان- حیدری- آبیاری(کلاهی دقیقه ۷۳) عبدالهی

بازیکن اخطاری- شکوری‌زاده و شفقتیان از راه آهن

بازی را شاهین با سوت داورآغاز کرد و هردوتیم بازی را بااحتیاط و بی‌تفاوت ادامه میدادند و اغلب بازی درمیانه میدان جریان داشت و گاهی هردوتیم حملاتی نه چندان خطرناک برروی دروازه همدیگر داشتند تادقیقه ۲۳ بازی همچنان متعادل پیش میرفت تا اینکه شوت خوب و سنگین حقیقیان بافاصله کمی ازروی دروازه گذشت و تااندازه‌ای تماشاگر را به هیجان انداخت دردقیقه ۴۰ فرارخوب علی حیدری ازجناح چپ که فقط دروازه‌بان راه آهن رادرپیش روداشت باعجله این فرصت را از دست داد. و ازفاصله ۶ متری شوت اوتوسط خورشیدی دفع شد و نیمه اول باهمین کیفیت به پایان رسید. دراوایل نیمه دوم بازی به همین منوال پیش میرفت که دردقیقه ۶۱ شوت سنگین و خوب دینورزاده با فاصله اندکی از روی دروازه عبور کرد و از این به بعد شاهین برتری نسبی برحریف خود داشت و تاحدودی بیشتر حمله‌ها روی دروازه راه آهن بود بطوریک

جواب بازیخورده‌ها حدید است ...

بقیه از صفحه ۱۲

تحت کنترل خودش درآورده و همه اینها را ممنوع کرده از اینکه در سیاست دخالت کنند. علمای مصر به قول سادات نباید در امور سیاسی دخالت بکنند، مسجد بروند منبر هم بروند لاکن همان مسائلی که متعارف بود سابقاً در اینجا و آنجا همین اینها را باید بگویند. دیگر غیر از این پا را فراتر نگذارند. ما امروز می‌فهمیم این معنا را اگر چنانچه سابق بود و دیروز بود ما میگفتیم خوب راست می‌گوید. سادات است می‌گوید: آقایان چه کار دارند به سیاست؟ برای اینکه خود آقایان هم دخالت نمیکردند. اما امروز ما می‌فهمیم ملت ما می‌فهمد، علماء اسلامی می‌فهمند در ایران که این نقشه‌ای که سادات دارد انجام می‌دهد این همه طرحی است که سابقاً در ایران هم انجام گرفت و لیکن حالا چون علمای مصر به قدری توجه به مسائل دارند می‌خواهند در امور دخالت کنند او وحشت کرده از اینکه مبادا اینها دخالت کنند و حکومت او را متزلزل کنند.

● آدم مقدس این بود که تسلیم دولت باشد!

هم ملتها آنها اغفال کرده بودند و هم علماء را آدم بسیار مقدس آن بود که هیچ کار به جامعه نداشته باشد. دولت هر کاری میخواهد بکند دولت است تسلیم باشد درمقابل دولت. مامورین دولت هر کاری می‌خواهند بکنند تسلیم باشند در مقابل او. هیچ دخالتی نکنند این البته اگر چنانچه شما آقایان هم دخالت نکنید و ماها هم هیچ دخالت نکنیم احترامات محفوظ است سلام را با خیلی مد به آدم می‌گویند. دست هم ممکن است یک وقت ببوسند لاکن به شرط اینکه حدود محفوظ باشد سیاست مال ما و مسئله گولی هم ما شما مسجد مال شما، صحه سیاست مال ما. اگر این مطلب را آقایان قبول بکنند محترم هستند

● اگر روحانیون در سیاست دخالت نکنند، آمریکا دست از شیطنت بر میدارد

و اگر آمریکا خاطر جمع باشد که آقایان دیگر بنا ندارند در سیاست دخالت کنند دخش را از روی این ملت و از این شیطنتها بر میدارد، برای اینکه آن کسی که از او می‌ترسد از آخوند می‌ترسد اینها دیدند آخوند همیشه دنبال این بود که یک صدائی درآورد همان آن وقتی هم که در زمان رضا خان آن اختناق عجیب و غریب بود که هر کسی از همسر خودش می‌ترسید آن اختناقی که در زمان رضا خان بود هیچ ربطی به آن اختناقی که در زمان محمد رضا بود نداشت.

● قیام علماء ایران در زمان اختناق

در همین زمان اختناق خوب چندین قیام از علماء شد، از آذربایجان شد، از اصفهان شد که از اصفهانش همه علماء ایران را دعوت کردند به قم و از مشهد شد دیدند که این مردم این جمعیت با اینها باز هستند. و اون نقشه‌ای که اینها را از هم جدا کنند و اینها را مرفوه کند انجام درست نگرفته است و این قیامها در زمان اختناق هم هست بدنبال این بودند که این طایفه را کنار بگذارند و اگر این طایفه را کنار بگذارند همه مقاصدشان با سهولت انجام میگیرد. شما خیال نکنید که این قشرهای روشنفکر و ملی‌گرای و امثال ذالک کار ازشان می‌آید اینها پیش مردم که حسابی ندارند. مردم به آنها کار ندارند.

● دشمن از ملت میترسد

اونیکه ازش می‌ترسند از جامعه می‌ترسند از ملت می‌ترسند اونیکه با ملت سر و کار دارد شما آقایان هستید ایران در هر دهاش یک اهل علم هست حالا اگر نباشد هم خوب خیلی نادر است و در هر شهری عده‌ای هستند در هر استانی عده‌هائی هستند و اینها هستند که اونها می‌ترسند می‌گویند که اینها مردم بهشان توجه دارند. ائمه جماعات وقتیکه در مسجد می‌روند هر کدام یک عده‌ای دارند و یک عده مرید دارند یک عده مامون دارند، اگر یک وقت صدایشان در بیاید خوب این اسباب زحمت می‌شود.

● دشمنان دنبال این هستند که روحانیون را از بین ببرند

این دژ را باید بشکنند، با هر قیمتی که شده است دنبال این هستند که اینها را از بین ببرند. الان هم هستند آنوقتی که اینها درست ادراک نکرده بودند و حدس می‌زدند وخوب حدسی بود هم که درست بود که این طایفه در بین مردم اینطور هستند که می‌تواند مردم را بسیج کند با اینکه نشده بود یک همچنین امری معذالک آنقدر جدیت کردند با دست عمال خودشان با روزنامه نویسان با همه بوقهای تبلیغاتی که این جمعیت را از مردم جدا کنند و یکوقت همه عمامه را باید بردارند.

عمامه ها را برداشتند طلبه‌ها نمی توانستند در خیابانها بروند درزمان رضا خان اینطور بود بعد هی هر چه گذشت دیدن نه، نمی شود این جمعیت به اینطور از بین نمی رود.

با زور و فشار حبس و تبعید و امثال ذالک لکن خوب جنبه‌هائیکه جنبه‌های سیاسی بود وجنبه هائی بود که مردم را از اینها دلسرد کنند اینها را از مردم جدا کنند امثال اینها همه اینها آن روزی که اینها ندیده بودند باز مطلب را آنطور با جدیت دنبالش بودند امروزی که دیدند و سیلی را خوردند از اسلام و از این روحانیت معظم اسلام و فهمیدند احساس کردند

● روحانیون میتوانند مردم را بسیج کنند

این معنا را که اینها می‌توانند مردم را بسیج کنند این بسیج عمومی که الان در ایران هر وقت یک فرض کنید سپاه پاسداران بگوید مردم بسیج می‌شوند این دنبال همین معناست که مسجدها مرکز این مسائل بود و شد و این کار در ذهن مردم وارد شد. علمای اسلام احساس کردند با اکثریت قریب به اتفاقشان احساس کردند که باید ما این سد عدم دخالت در سیاست را بشکنیم و ما باید وارد بشویم در امور باید ما دخالت کنیم باید اهتمام به امر مسلمین داشته باشیم، اهتمام بر امر مسلمین این نیست که من بروم نماز بخوانم و اقتداء کنم این که امر مسلمین نیست این امر خداست امور مسلمین عبارت از است امور سیاسی واجتماعی مسلمین است.

● تمام انبیاء برای این آمده‌اند تا جامعه را اصلاح کنند

تمام انبیاء از صدر بشریت از آن وقتی که آدم علیه السلام آمده است تا خاتم انبیاء (ص) تمام انبیاء برای این بوده است که جامعه را اصلاح کند. فرد را فدای جامعه می‌کردند. ما فردی بالاتر از خود انبیاء نداریم ما فردی بالاتر از ائمه علیهم السلام نداریم این فردها خودشان را فدا می‌کردند برای جامعه. خدای تبارک و تعالی می‌فرماید که انبیاء رامافرستادیم بینات به آنهادادیم آیات بهشان دادیم میزان برایشان

●مردم باید قیام به قسط کنند

دادیم و فرستادیم «لیقوم‌الناس بالقسط» غایت این است که مردم قیام به قسط بکنند. عدالت اجتماعی دربین مردم باشد. ظلمها ازبین برود ستمگریهاازبین برود وضعفها بهشان رسیدگی بشود. قیام به قسط بشود دنبال هم می‌فرماید«وانزلنا الحدید» تناسب این چی هست؟ تناسب این است که باحدید باید اینهاانجام بگیرد. باینات بامیزان و باحدید «فیه باس شدید» یعنی اگر چنانچه شخصی یاگروهی بخواهند یک جامعه راتباه کنند یک حکومتی راکه حکومت عدل است تباه کنند بابینات باآنها باید صحبت کرد، نشنیدند باموازین عقلی، نشنیدند باحدید(تکبیر حضار)

●کسانیکه برای مفسدین دلسوزی میکنند، لغت انبیاء رانمیدانند چیست

اینهائیکه دلسوزی میکنند برای این افراد فاسد، مفسد، مشغول به انفجاروترور امثال و ذالک اینهالغت انبیاء رانمی‌داند چی است. آنهاخیال می‌کنند که انبیاء آمده‌اند مسئله بگویند. شماکدام یک ازانبیاء راسرغ دارید که درامواراجتماعی به آنطورحادش شرکت نکرده و سردمدارنبوده است.؟

موسی علیه‌السلام یک شبان باعصایش براه‌می‌افتاد می‌رفت سراغ فرعون می‌آید توی بازارمسئله بگوید. این هم هست البته اومیزود سراغ فرعون، خداهم اورامی‌فرستد دنبال فرعون بروید اورادعوت کنید دعوتش کنید به قول لین و امثال ذالک وقتیکه قول لین شد آنوقت قیام

●پیغمبراکرم کدام روزش ازمسائل سیاسی خارج بود؟

میخواهد پیغمبراکرم کدام روز نشست همینطوری فقط مسأله بگوید کاری به کارجامعه نداشته باشد؟ اینهائیکه می‌گویند آخوند چه کاردارد به امورسیاسی، پیغمبراکرم کدام روزش ازمسایل سیاسی خارج بود؟ دولت تشکیل می‌داد بااشخاصیکه برضد اسلام، ستمگر برمردم بودند باآنها مبارزه می‌کرد، جنگ میکرد. آنهاراآنطورمی‌خواستند مزوی کنند که لباس جندی رامی‌گفتند باعدالت منافات دارد. حضرت امیرلباس جندی داشت باعدالت منافات داشت؟ حضرت سیدالشهدا نداشت لباس جندی؟

● جنگ مسلحانه با تبهکاران درراس برنامه‌های انبیاء بوده است

اینها بااون تبلیغات بسیار وسیعشان مارامنزوی کرده بودند یعنی خودمارا به مغزهای ماآنقدرخوانده بودند که خودمان باور کرده بودیم که نباید مادرسیاست دخالت کنیم. نخیر،مسئله این نیست دخالت درسیاست درراس تعلیمات انبیاء است. مسئله جنگ مسلحانه بااشخاصی که آدم نمی شوند، می خواهند ملت راتباه کنند،درراس برنامه‌های انبیا بوده است.

ما همه تعلیمات انبیاء راکنار گذاشتیم فقط به اون تعلیماتی که با دخالت نکردن درسیاست ودخالت نکردن درجامعه اینها فقط همینش را گرفته‌ایم نمازش راگرفته‌ایم وبقیه‌اش رارهاکردیم مگرامکان دارد که انسان مسلمان باشد به فقط نماز خواندن، روزه گرفتن وحج رفتن و امثال ذالک ودرامور مسلمین دخالت نکردن اگر اهتمام به امر مسلمین کسی نکند مسلم نیست برحسب روایت رسول الله ملت ما باید همانطور که بیدار شده است وهوشیارو توجه به مسائل پیداکرده است وفهمیده است که

● اگر روحانیون کاری به دولتها نداشتند خیلی محترم وعزیزبودند

اینهائیکه باروحانیون مخالف هستند باعلت مخالفند نه با روحانیون اگر روحانیون کاری به کاردولتها نداشتند خیلی هم محترم بودند خیلی هم مغزاما یک احترام میان تهی آبرو پیش خدا رفته واین حاکم شرها به آدم احترام می گذارد. امروز همه فهمیدند این را مگراوبهائیکه خودشان رابه نفهمی می زنند وآنهائیکه مغزهایشان خشک است ونمی فهمد هیچ چیزرا که این مسئله دخالت درامور سیاسی ازبالاترین مسائلی است که انبیاء برای اوآمده بودند. قیام بالقسط ومردم رابه قسط وارد کردن، مگر میشود بدون دخالت درامور سیاسی؟ مگر امکان دارد بدون دخالت درسیاست ودخالت درامور اجتماعی دراحتیاجات ملتها کسی بدون اینکه دخالت کند قیام بالقسط باشد؟ لیقوم الناس بالقسط باشد مگر میشد ماوشمابا محمد رضا بسازیم که بیاماکاری به شما نداریم؟ آن آدم گفت دیگر که ای مراجع اسلام ای چه‌ای چه، من دیگر ازاون کارهادست برداشتم همانکه مراجع اسلام‌را ـــــــــــــــ گفت

که این سیاه روزها وکذا وکذا بدگوئی میکرد به آنها همون آمد گفت. چرا آمد گفت:برای اینکه دوباره بازی بدهد، خیال میکرد حالا دوباره میشود بازی داد. بازی یکوقت نخورید یکوقت این شیاطین نیایند بگویند که بشما چه دخالت در اسلام، دخالت در سیاست؟ شما بروید سراغ مسئله گفتنتان خیلی هم معزز هستید واگر چنانچه مسئله می‌گفتید دیگر قتلی واقع نمی‌شد: برای دخالت سیاست بود که چندین هزار معلول ومقتول دارید.

● اگر بنی اکرم با سرمایه دارها کاری نداشت، جنگ وکشتار پیش نمی‌آمد.

این اشکال اولش به نبی اکرم وارد است. اگر ایشان هم به سرمایه‌دارهای مکه و حجاز کاری نداشت وتوی مسجد می‌نشست و مسئله می‌گفت، جنگ پیش نمی‌آمد، کشتار نمیشد. عموی معظمش کشته نمی‌شد و به سیدالشهدا وارد است. اگر سیدالشهدا می‌رفت پیش یزید بیعت می‌کرد و مسئله می‌گفت با او می‌ساخت ومسئله می‌گفت، یزید خیلی هم احترام میکرد ودستش هم می‌بوسید ولی تکلیف این بود. ما وحشت داریم از اینکه چند هزار از مان کشته شده است؟ اگر ما وحشت داریم بایست ما اصلا طریقه انبیاء را کنار بگذاریم باید آن چیزیکه انبیاء آوردند آن چیزیکه خدا امر کرده بهشان که برید این سردمداران را دعوت کنید دعوت همین نبود که بروند بگویند مسلمان شو، اگر چنانچه نشد دیگر بروند سراغ کارشان، نخیر دعوت میکردند با شمشیر توی سرشان می‌زنند تاآدم بشوند کشته می‌دادند و میکشتند اگر شهادت یک امری است که انسان برای آن عقب‌نشینی بکند هی گفته بشد به اینکه خوب اگه اینطور مسائل نبود اگر ما با شاه کنار می‌آمدیم دیگر اینقدر کشتار واقع نمیشد پیغمبر هم اگر با ابوسفیان کنار میامد نمیشد، سیدالشهدا اگر با یزید، حضرت امیر هم اگر با مخالفینش که مخالف اسلام بودند کنار میامد دیگر کشتاری نمیشد. دیگر جنگ صفین در کنار نمیامد، جنگ جملی در کار نمیامد.

● کسانیکه میگویند روحانیون دخالت در سیاست نکنند، یا نفهمند ویا خودشان را به نفهمی میزنند.

چشمها را هم میگذارند و خودشان را یا به نفهمی میزنند

یا نفهمند ونمیبینند که انبیاء چه کردند وچه زحماتهائی وچه جانفشانی‌هائی برای مقاصد خودشان کردند واسلام از صدر اسلام تا آخر اولیاء خدا چه کردند و چه جانفشانیهائی کردند و چه فداکاریهائی کردند. اگر الان به شما ملت مسلمان وبه شما روحانیون معظم اشکال بکنند که آقا اگر چنانچه نشسته بودید سرجایتان، خوب چیتان لنگ بود؟ خوب محمدرضا کارها را انجام داده بود حالا امریکا هم یک قدرش را ببرد به ماچه؟ مال دنیا که اینقدر ارزش ندارد. نفت هم یک چیزروئیدیاست که ارزشی ندارد، ببرندشان جان ما را فارغ کند از نفت. اگر شما با آنها ساخته بودید حالا دیگر این اجتماعات نبود، وایس راهپیمائیها نبود، این زحمتها نبود، این تعطیلات نبود و این کشتار نبود و این گرانیها مثلا نبود وامثال ذالک همه این حرفها به انبیاء وارد است.

● اگر روحانیون وملت خودشان را پیرو انبیاء میدانند، باید در سیاست دخالت کنند

اگر شما خودتان را دنبال رو انبیاء میدانید و ملت ما خودش را دنبال روپیغمبر اکرم میداند باید این مسائل را با کمال جدیت همانطوریکه پیغمبر اکرم در همان وقتیکه زمان رحلتش بود همان وقت یک جیش «لشکر» فرستاده بود ببرون مدینه مهیا بودند که بروند به جنگ کدام رور پیغمبر خالی از این مسائل سیاسی و اجتماعی بود، از جنگ بود. پیغمبر نمیدانست اگر در احد اینقدر کشته میشد و در فلان ایبهمه عریان از بین میروند لاکن تکلیف بود. خدا گفته بود اینرا. پیغمبر هم نمیتوانست تحلف کند. امر خدا بود، خدا بیات فرستاده و میزان فرستاد و حدید فرستاده لیقوم لناس بالقسط اگر شد با بیات با میزان موازین هر چه هست اگر نشد حدید است. تو سر مردم با حدید رد تا اینکه اینها را آدم کرد، تا جامعه را جامعه صحیح کرد.

● برای اصلاح جامعه بالاترین فرد باید فدای جامعه شود

تمام انبیاء برای اصلاح جامعه آمده‌اند. تمام و همه آنها این مسئله را داشتند که فرد باید فدای جامعه بشود. فرد هر چه بزرگ باشد بالاترین فرد که ارزشش بیشتر از هر چیز است در دنیا، وقتیکه با مصالح جامعه معارضه کرد این فرد باید فدا بشود. سید الشهدا روی همین میزان آمد رفت و خودش واصحاب وانصار خودش را فدا کرد که فرد باید فدای جامعه بشود، جامعه باید اصلاح بشود. لیقوم الناس بالقسط

● باید عدالت در جامعه تحقق پیدا کند

باید عدالت در بین مردم و در بین جامعه تحقق پیدا بکند. جانها را دادند، مالها را دادند، زحمتها کشیدند. نمیشود گفت پیغمبر یک شب و رور راحت خوابیده باشد تمام زمان عمرش صرف این شد که با هرترتیبی که میشد با قرآن، با احادیث خودش با موعظه‌های خودش وقتیکه میبیند نمیشود این با شمشیر با شمشیر میرند و اشخاصیکه میخواهند این جامعه را از بین ببرند و ملت را تباه بکنند آن با شمشیر وقتی نمیشد با سیه و میزان عمل کرد با حدید عمل میکند ما همان ادعا میکنیم که امت رسول الله و شیعه علی بن ابیطالب ما باید مطالعه بکنیم ببینیم آنها چه کردند، شیعه این نیست که فقط بگوید من شیعه هستم، این است که ببیند چه کردند اونها دنبال کند همان چیزهائیکه را آنها کردند.

● جنگهای پیغمبر اکرم برای اصلاح جامعه و کوتاه کردن دست سرمایه‌دارهای چپاولگر بود

پیغمبر اکرم چقدر جنگ در زمان او واقع شد برای اینکه اصلاح کند جامعه را برای اینکه دست ستمکارها را کوتاه کند. دست این سرمایه‌دار چپاولگر را کوتاه کند، دست اون جبارهای ظالم را کوتاه کند، تمام عمرش مشغول این بود در مکه به آنطور نمیتوانست به بینات و به میزان وبه موعظه‌ها عمل میکرد تا وقتیکه در صدد بود نه اینکه نشسته بود همینطور آدم جمع میکرد تا وقتیکه مدینه مهیا شد و ایشان هم آمدند مدینه

دیگر همه‌اش مسائل جنگ بود ومسائل سیاست بود واینها اگر امت رسول‌الله هستیم این رسول‌الله اگر شیعه علی بن ابیطالب هستیم علی‌ابن ابیطالب چقدر درجنگها رفت درر کاب رسول‌الله بود تا اخر که رسول‌الله تشریف بردند بعد یک جنگ باطنی داشت که صلاح این میدید که باید اجتماع محفوی بماند وباید این استقرار پیدا بکند آنروزی هم که بعداز مسائل با ایشان بیعت کردند.

● مهمترین برنامه حضرت علی(ع) مصادرهٔ اموال غارتگران بود

آنروز هم مطلب خودشان را گفتند اول برنامه‌شان را گفتند ومهمترین برنامه این بودکه من حتی آنچیزهائیکه صداق کردید از چپاولگریها برای زنهایتان، آنهم ازتان میگیرم ازآنجا که ایشان این ندارا درداد دیدند نمیشود بااین زندگی کرد، این غیر مسئله قبلی است شروع کردند به چیز کردند وسه تا جنگ مهم انجام دادحضرت امیر، حقدر کشته شد از مسلمانها، چقدر کشته شد از آنطرف همه هم مسلمان بودند اون طرف مسلمان بازی خورده بودند این طرف مسلمانان هدایت شده بودند لکن وقتیکه مسلمانی هم بازی خورد وبه جنگ با مسلمانهای هدایت شده برخاست، اون هم جوابش حدید است اگر بینات ومیزان نتوانست کار خودش را بکند جوابش حدید است.

● روحانیون درراس اهداف خبیثهٔ دولتهای بزرگ هستند

حالا این مطلب را باید عرض کنم به عموم حوزه‌های علمیه، حوزه قم، حوزه مشهد وهمه حوزه‌های علمیه که شما میبینید که درراس اهداف خبیثه دولتهای بزرگ واقع شدید. این برای چی است؟ برای اینکه ملت شمارا بعنوان فقها بعنوان علما بعنوان علمای دینی میشناسد وتکلیف الهی خودش را تبعیت میداند پس حفظ این حوزه‌ها، حوزه‌های فقاهت حفظ این حوزه‌های علمی به همان معنائی که سابق بود باید بماند. جدیت بکنید دراینکه تحصیل بکنید ومحصل زیاد بکنید ملازیاد کنید.

● اگر علماء نباشند، اسلام ازبین میرود

خیال نکنید که حالا ما دیگر احتیاج نداریم ما تا آخر احتیاج به علما داریم اسلام تاآخر احتیاج دارد به این علماء این علما اگر نباشد اسلام از بین میرود اینها کارشناسهای اسلام هستند وحفظ کردند اسلام را تا کنون وباید اینها باشند تا اسلام محفوظ بماند. اسلام باروشنفکر محفوظ نمیماند روشنفکر اون هست که آیه صریح قرآن را مسخره میکند. اسلام باشماها بااین طبقه تاآنجا رسیده است.

● روحانیون باجدیت باید فقیه تربیت کنند

وباید شما با تمام جدیت فقیه درست کنید ملا درست کنید، فقیه درهمه چیز مسافات ندارد که فقیه باشد دخالت درامور مسلمین هم بکند. هیچ مسافات باهم ندارد اما طبقه جوان باید مشغول باشد به تحصیل واین حوزه‌های فقاهتی هرچه باید بیشتر بشود ومراجع به اینها عنایت زیادتر بکنند ومدرسین عنایات زیادتر راجع به اینها داشته باشند وحوزه فقهی به همان معنائیکه تا کنون بوده است حفظ کنید.

● اگر حوزه فقهی حفظ نشود، مردم دیگر شما (روحانیون) را قبول نمیکنند

که اگر این حفظ نشود فردا مردم دیگر شمارا قبول نمیکنند.

مردم معمم نمیخواهند، مردم عالم میخواهند. این منتهی علامت علم است اگر یک وقت خدای نخواسته حوزه‌های علمیه ماسست شدند درتحصیل، سست شدند دراینکه فقاهت را تقویت بکنند بدانندکه این یک خیانت بزرگی به اسلام است. واگر چنانچه این فکر تقویت بشود که ما دیگر لازم نیست خیلی چه بکنیم فقاهت تحصیل بکنیم، این یک فکر شیطانی است موافق آمال امثال امریکا دردرازمدت اگر شما حوزه‌های فقاهتی را شما آقایان خراسان آقایان قم آقایان تبریز سایر جاها هرجا یک حوزه علمیه دارد اگر تقویت نکنید اینها را به همان فقه که تا کنون بوده است به همان فقه سنتی.

● اگر فقهاء نبودند الان از اسلام ماهیچ نمیدانستیم

اگرفقها تحویل جامعه ندهید علماء تحویل جامعه ندهید مطمئن باشید نمیگذرد یک نیم قرن الا اینکه از اسلام هیچ اسمی دیگر نباید باشد. اگر فقهای اسلام از صدر اسلام تا حالا نبودند الان ما از اسلام هیچ نمیدانستیم این فقها بودند که اسلام را بما شناساندند

وفقه اسلام را تدریس کردند ونوشتند وزحمت کشیدند وبه ما تحویل دادند

● تقویت حوزه‌های علمیه تکلیف شرعی است

وما باید همین جهت را حفظ بکنیم ویک تکلیف الهی شرعی است به اینکه حوزه‌ها باید تقویت بشود والبته دربین حوزه‌ها اشخاصی هستند که آنها دخالت درامور اجتماعی وسیاسی میکنند وباید هم بکنند اما غفلت ازاینکه ما دیگر به فقاهت کار نداشته باشیم این غفلت اسباب این میشود که اسلام را خدای نخواسته منسی «فراموش» کنید بعداز چند وقت باید حوزه‌ها به قوت خودش بلکه هرروز قوتش زیاد تر از حالا مزاحمها دیگر رفتند آنهائیکه با عمامه شما کار داشتند حالا دیگر مدفون شدند.

با حفظ فقاهت، باید اسلام را حفظ کنید

شما باید خودتان حفظ کنید اسلام را به حفظ فقاهت اسلام همه‌اش توی اون کتابهاست با حفظ فقاهت با حفظ این کتب با نوشتن بابحث کردن با حوزه‌های علمی تشکیل دادن از همه علوم اسلامی آن کتبی که منسی شده بود آن کتب را باز به صحنه آوردند وبحث کردن وحفظ کردن این دژ محکمی که تا کنون اسلام را نگه داشته است ما موظفیم که اسلام به همانطوریکه آمده است وبدست ما رسیده است ما هم تحویل بدهیم به نسلهای آتیه انشاءالله آنها هم به نسلهای بعد و بعد تا صاحبش بیاید وتسلیم او بکنند.

● حجاج ایرانی باید نمونه‌ای از اسلام وانقلاب باشند

ومن امیدوارم که این آقایانی که میخواهند مکه مشرف بشوند بااین کاروانها خیلی توجه به مسائل داشته باشند وحجاج را متوجه بکنند که حجاج ایرانی نمونه‌ای باشد از اسلام واز انقلاب اسلامی وآنطور نباشد که خدای نخواسته یک وقتی بعضی از افراد یک تخلفاتی بکنند که اسباب وهن باشد باید موعظه کنند آقایان باید علما جلسه داشته باشند درموارد مختلف هرجا هستند با مردم صحبت کنند مردم را ارشاد کنند توجه بدهند مردم را به مسائل ومظلومیت ایران را به مسلمین جهان عرضه کنند وبگویند که باما دولتهای بزرگ وآن اشخاصیکه وابسته به آنهاست برای خاطر اینکه ما میخواهیم اسلام باشد با ما چه میکنند. خداوند انشاءالله اسلام را تقویت کند وعلمای اسلام را انشاءالله تقویت وتهذیب کند.

والسلام علیکم ورحمة... وبرکاته

آیت‌ا... مشکینی درنمازجمعه قم:

دولت جمهوری اسلامی ایران هیچگاه متزلزل نمی‌شود و نخواهد شد

قم: نمازپرصلابت و دشمن شکن جمعه دیروز به امامت آیت‌الله مشکینی دردبیرستان حکیم نظامی قم برگزارشد.

وی درنخستین خطبهٔ نماز بااشاره به چندآیه از کلام‌الله مجیددرباره گمراهی وسعادت بشراظهارداشت: انسان از ابتدا پیدایش برسردوراهی قراردارد که یا راه خیر وصلاح ویاراه شروصررراانتخاب میکند ولی ثابت شده است که فطرت انسان همیشه او راواداشته که راه شروصرر را انتخاب کند، مگرایکه یک نیروی ایمان، عقل و فکراوراتسخیر کرده و او رابطرف خیربکشاند ولی اگر او را آزادورها کند بطرف طبیعت فقری خودمیرود که همان طغیان، سرپیچی و هوسهای نفسانی است.

امام جمعهٔ قم سپس افزود انسان طبیعتا اعتقادبی‌مورد ورشت راانتخاب میکند انسان همیشه حریص مال، جاه و مقام بوده انسان موجودی است که درموقع راهنمائی هیچگاه بسوی سعادت وصلاح نمیرودودولی خداوند به بشرعنایت فرمود انبیاء رافرستاد تا او راازطبیعت رشت خودبازدارند و به سعادت ابدی بکشاند انسان باید درجستجوی راه مستقیم باشد و ازخداخواهیم بماتوفیق عنایت نماید که راه راست را انتخاب کنیم آیت‌الله مشکینی درخطبه دوم تمازمیلادباسعادت امام هشتم شیعیان حضرت امام رضا(ع) را به ولی عصرونایب برحقش و امت مسلمان تبریک گفت. وی سپس بااشاره به روایتی از آن حضرت افزود دررهبری توحید است جامعه‌ای که راه توحید ویگانه پرستی راپیدا کند ولی مسئله رهبری را کناربگذارد بیفایده است‌بحمدالله امروز این اصل هم یکی ازارکان قانون اساسی جمهوری اسلامی ایران است وآن مسئله ولایت فقیه است باید ازاوپیروی کرد و به قوانین مکتب اسلام عمل کنیم.

امام جمعه قم سپس گفت: بحمدالله نهضت اسلامی الهی و قرآنی برعلیه دولت سادات درمصرشروع شد علما وفقها درمساجد شروع به روشن کردن مردم نموده‌اند ولی قوای سادات درمسجدها رابسته و حدود هشت هزارنفرازدانشجویان و علماء رابازداشت کرده است.

آیت‌الله مشکینی افزودنامه‌ای ازمصرآمده است که یکی ازدانشجویان درزندانهای تاریک مصربرای امام امت خمینی کبیرنوشته است، ای پدربزرگوارپدر من درزیرشکنجه‌های سادات له شده است رهبرجهان کی به مصرمی‌آئی تا ما را ازاین بدبختی رهایی دهی.

امام جمعه قم درپایان افزود خبرنگاران دروغگوی جهان اشاعه کرده‌اند که دردولت جمهوری اسلامی ایران تزلزل پیدا شده‌است. آیا درکشوری که نخست‌وزیرباکابینه کامل به مجلس معرفی میشود این تزلزل است؟! آیا کشوری رادیده‌اید که دادستان آن شهیدشود و روزبعد یک دادستان بجای اوتعیین گردد. دولت جمهوری اسلامی ایران هیچوقت متزلزل نمیشود، ونخواهد شدکسیکه بخدا، قرآن ومکتب اسلام عقیده نداشته باشدهمه‌چیزمیگوید و درگمراهی وبدبختی بسرمیبرد.

رسالت کابینه ۱۷ شهریور

بقیه از صفحه اول

۱۷ شهریور با این امید که همین سرمایه‌های بزرگ و معنوی پاسداران خون پاک آنها خواهند بود به استقبال گلوله دژخیمان شاه رفتند او اکنون بر کابینه‌ای که نام پر افتخار آنان را بر خود دارد واجب است این امیدها را برای مردم حفظ کند حقیقت اینست که مردم ما در انتظارند تا کار فوق العاده‌ای در زمینه امنیت وحفظ جان شخصیت ها از این کابینه ببینند.

۳- در طول دو سال و نیم پس از پیروزی انقلاب اسلامی همواره دشمنان اسلام کوشیدند با طرح شعارهای انحرافی درزمینه مسائل رفاهی واقتصادی مردم شهید پرور ما را به خود جذب کنند. اما مردم ما برای رفاه و مسائل اقتصادی انقلاب نکرده بودند هیچگاه به این شعارها توجهی نکردند و هرگز جذب این شعار دهندگان وابسته نشدند. در عین حال، مسئولین این انقلاب باید بدانند که یکی از راههای نفوذی دشمن در دراز مدت همین مساله است. خوشبختانه قانون اساسی جمهوری اسلامی ایران راه‌حل های اساسی و بنیانی مشکلات رفاهی و اقتصادی را ارائه کرده است مجلس شورای اسلامی نیز لایحه قانونی قسمتی از اصول مربوط به مسائل را تهیه واجراء سریع آنرا بعهده دولت گذاشته است. اکنون شما میتوانید بدون آنکه مانعی بر سر راهتان باشد دست سودجویان و محتکرین و زمینخواران و دیگر زالوهای اجتماعی را که حق محرومان را میخورند وخون آنها را میمکند قطع کنید و بدین ترتیب زمینه بسیاری از نارضایتی ها را که درعین حال زمینه فعالیت ضد انقلاب هم میتواند باشد بکلی از بین ببرید و راه را برای تحقق اهداف اصلی انقلاب هموار سازید.

ما، از خدای متعال میخواهیم کابینه ۱۷ شهریور را توفیق دهد تا بتواند به آرمانهای اصیل اسلامی شهدای این یوم الله جامه عمل بپوشاند که اگر چنین کند ملت بزرگ و شهید پرور ایران همواره پشتیبان او خواهد بود.

رئیس شهربانی تعیین شد

سرویس خبری- ارسوی کمال‌الدین نیکروش وزیر کشور سرهنگ سیدابراهیم حجازی به سمت سرپرست شهربانی جمهوری اسلامی ایران منصوب شد. بگزارش خبرنگار ما وی مدتی ریاست پلیس تهران را عهده دار بوده است.

اکبر جان برای نجات جان مادرت به خانه برگرد

عکس فوق علی اکبر حدادی آق قلعه ۱۳ ساله مدت ۲۰ روز است که از منزل خارج گردیده و تا کنون مراجعت ننموده از کسانی که از نامبرده اطلاعی دارند خواهشمند با تلفن ۵۵۳۷۹۳ تماس بگیرند.

آگهی اصلاحی

در پرونده کلاسه شماره ۶۸۶/۵۹ مربوط به شعبه ۹ دادگاه عمومی تهران در متن آگهی شعبه ۹ اشتباها ۹۰ قید شده که بدینوسیله اصلاح میگردد.

دوشیزه مینا بیرجندپور دانش آموز کلاس اول با معدل ۲۰ رتبه اول را حائز گردیده‌اند.

قابل‌توجه‌دراگ استورها

و سوپرمارکتها و فروشگاههای لوازم نوزاد و کودک کلیه وسائل بچه رسید (اون فلو) از تهران و شهرستان نماینده می‌پذیریم.
۸۳۴۵۶۴

بسمه‌تعالی
اطلاعیه مرکز تهیه و توزیع ماشین‌آلات و قطعات یدکی

قابل توجه * کتهای تعاونی صنف موتور سیکلت و دوچرخه، سپاه پاسداران انقلاب‌اسلامی، جهاد سازندگی، ادارات و ارگانهای کشور.

بمنظور اجرای اصل ٤٤ قانون اساسی جمهوری‌اسلامی ایران درجهت مبارزه با دستهای چپاولگر سرمایه‌داری و واسطه‌گری مرکز تهیه و توزیع ماشین‌آلات و توزیع موتور سیکلت نظارت می‌نماید، لذا از کلیه سازمانهای فوق خواسته میشود تا نیاز خود را به موتور سیکلت یاماها مدلهای ۸۰ و ۱۰۰ و ۱۲۵ سی سی تا قبل از روز ۶۰/۶/۲۳ اعلام می‌نماید.
آدرس: تهران خیابان ملک شماره ۳۳
تلفن ۸۵۹۱۲۰- ۸۵۲۶۶۰

گروه تورهای قدس

مشهد ۳ روز هتل هایت ٤ و ٦ روزه هتل اترک ۱٤۵۰ تومان.
تلفن ۹۳٤۲۸۳- ۵٤٤۱٤۹

آگهی مناقصه

شرکت ملی نفت ایران- طرح گاز طبیعی کنگان در ارتباط با عملیات اجرائی ساختمان پالایشگاه گاز کنگان در نظر دارد حدود ۳۱۰۰ تن کالا شامل قطعات فلزی مخزن و مخازن آماده و غیره از نقاط مختلف کشور به دهکده شهر خاص درمنطقه کنگان استان بوشهر بارگیری، حمل و تخلیه نماید.

از موسسات حمل و نقل معتبر دعوت میشود حداکثر تا ساعت ۱۱ روز سه‌شنبه هفتم مهرماه ۱۳٦۰ برای دریافت پرسشنامه به نشانی تهران میدان ولی عصر ابتدای بلوار کشاورز، شماره ۲۷ مرکزی نهم طبقه ششم اطاق ٦۱٤ مراجعه نمایند. شرکت پس از بررسی پرسشنامه‌ها از حائزین شرایط برای دریافت اسناد مناقصه دعوت بعمل خواهد آورد.
۱٦۰۷۷ م- الف

آگهی ابلاغ

آگهی ابلاغ نسخه ثانی دادخواست و ضمائم جهت اطلاع آقای ابراهیم حجته‌پور ناصر طاهری بوکالت از بانک پارس دادخواستی بطرفیت شما بخواسته مطالبه مبلغ ۲۵۰/۰۰۰ ریال با خسارات قانونی باستناد یک فقره سفته وا خواست شده دلیل مدیریت وکالت نامه به دادگاههای عمومی تهران تقدیم داشته که جهت رسیدگی به شعبه ۱۹ دادگاه عمومی تهران ارجاع و بکلاسه ۱۹-۲۰۵/٦۰ ثبت گردیده چون محل اقامت شما غیرمعلوم اعلام گردیده علیهذا مراتب برحسب تقاضای وکیل خواهان و دستور دادگاه اجازه ماده ۱۰۰ قانون آئین دادرسی مدنی سه نوبت متوالی در روزنامه رسمی کشور ج

حجةالاسلام معادیخواه در مراسم بزرگداشت سالروز درگذشت آیت‌ا... طالقانی

آیت‌ا... طالقانی به چه کسانی می گفت شما قیم کارگرها نشوید؟

● خواهر وحیده طالقانی: گروهکها او(آیت‌ا... طالقانی را بمرگ تهدید کردند که یاما را تایید بنما یا آنکه نابودت می کنیم

بعد از ظهر روز پنجشنبه گذشته، مراسم بزرگداشت سومین سالروز درگذشت ابوذر زمان ومجاهد ستوه حضرت آیت‌ا... سید محمود طالقانی طاباثراه باحضور انبوه بیشمار مردم مسلمان تهران در بهشت زهرا برگزارشد.

● سخنان خواهر وحیده طالقانی

در آغاز مراسم آیاتی چند ا کلام‌الله مجید قرائت شد. آنگاه خانم وحیده طالقانی دختر آیت‌اله طالقانی طی سخنانی باشاره به سجایا و اخلاقی وحط فکری آیت‌اله صالقانی گفت:

براستی برهمه کس آسان نیست سخن گفتن از کسی که بارفت قلب یکایک امت بیاحاطه رابدرد آرد اوسراسر عمر پرپرکت را همچون امامان گرانقدرش پدر بردان پدر تبعید پدر محاصره عمال نظام جانی شاهنشاهی بسر برد

● گروهکها اوراتهدید به مرگ نمودند

او آنچنان قلبش برای هدایت خلق می تپید که محبور بود برای دستیابی به این هدف دامن ایثارش را تا به آنجا بگسترانند که آسوده وجاهت اجتماعی خویش را در گرو این کار بهد واین گروهکها آنچنان قبل وبعد از انقلاب ازشرح صدرش سوءاستفاده نمودند که درسال ۵۳ و ۵۴ که درسازمان مجاهدین خلق انتخابی روی داد اورا

به مرگ تهدید نمودند که پس نماز تائید بنمائید یا آنکه نابودت می کنیم ومرگت را بدگردن سازوک می گذاریم وحرکات بعد از انقلاب سازمان وسوءاستفاده روحیه طالقانی برهمگان روشن شده است

او آشوب برنگیری وتفرقه فکری را هرطرف برمی خست به شدت محکوم وسرکوب می کرد زیرا بهمت والاو ومدرک زیبی سخت مصمم بود خانم وحیده طالقانی درقسمت دیگری ازسخنانش به رادب مرحوم طالقانی به عنوان مصنف شاره کرد وگفت طالقانی بمصنف روحیه عنوان ومخالف بافرمان عنوان رجبانی بزرگ وبخشودنی می دیست عنوان که در رس رهبری امت قیام کرده

وطاغوت رادرهم کوبیده بود باهمه بمانش حمایت وحانبداری میکرد وی درادامه سخنانش گفت: حال من از شما ملت مسلمان انقلابی می پرسم آیا بارزش ترین قدردانی‌ها وبهترین ستایش‌ها را این فرزند والای اسلام خیر پس است که باید راه وآرمان وهدف وراه ده دهیم وهمیشه سخنان ونصایح وراه در گوش جان زمزمه کنیم که پس ملت مستضعف بانقلاب کرده شهید داده حیاج به کارد رد به به شعار وحرف باقائم به قسط شویم.

● بیانات حجةالاسلام معادیخواه

سپس حجةالاسلام عبدالمجید معادیخواه وزیرارشاد اسلامی به خصوصیات روحی واخلاقی آیت‌ا... طالقانی اشاره کردوگفت:

طالقانی متعلق به اسلام بود ودلش برای اسلام می تپید وبرخلاف ادعای دروغین منافقین درجاهای مختلف چه منافقین چپ وچه منافقین راست طالقانی جربه اسلام هرگز به چپر دیگری تعلق نداشت وی افرود مسئله قرآن واستفاده ازآن وزنده نگهداشتن این کتاب مقدس آسمانی والهی برای طالقانی بسیار حائز اهمیت بود طالقانی روی این معنای حساس بود که مسلمانها به دامن قرآن برگردندواین کتاب الهی باردیگر قانون اساسی امت اسلامی شود بیگانگی مسلمانها باقرآن بتدریج اربین برودیکی از فرازهای برجسته کارنامه زندگی مرحوم طالقانی کوشش‌های فراوان اوبرای تشویق وترغیب جوانها واقشار مختلف جامعه برای استفاده ازقرآن بود مرحوم طالقانی برای حفظ وحدت امت اسلامی ارزشی فراوان قائل بودوبسیار می کوشید که راههای اختلاف و اتحاد بین ملل اسلامی برای نیل به اهداف مشترکشان هموارشود امروز یکی از بدبختی‌های بزرگ مسلمانها این است که حکومت مرتجع دست نشانده درکشورهای اسلامی می کوشند که به هربهانه‌ای مسلمین رادچار نفاق وتفرقه کنند.

طالقانی بخش عظیمی از عمر خود را با این سیاست استعمازی جنگید و کوشش کرد که مسلمانها به مسائل مشترک امت اسلامی بیندیشند

مرحوم طالقانی ومسالة فلسطین

وزیر ارشاد اسلامی در ادامه سخنانش گفت- خط سوم چهره برجسته طالقانی، مسئله فلسطین و آزادی قدس ومبارزه در راه پاک شدن این لکه ننگ از دامن امت اسلامی بود طالقانی در مورد رفع سلطه نابجای رژیم اشغالگر قدس واستعمار از سرزمین‌های اشغالی مسلمانها حساسیت فراوان داشت وبحث عظیمی از عمر پر برکت او برای مبارزه با رژیم شاهنشاهی و واژگون کردن آن نظام سیاه گذشت که بحمدالله آن حرکت به رهبری امام عظیم الشان خمینی کبیر در ۲۲ بهمن به پیروزی رسید و می‌توان گفت که طالقانی بزرگترین آرزوی خود را تحقق یافته می‌دید. برادر معادیخواه با اشاره به سخنان آیت‌الله طالقانی گفت: ایشان علاقه فراوانی داشت که نسل جوان به دامن شرق وبا عرب سقوط نکند- دروغ می‌گویند آنها که تصور میکنند طالقانی فقط با استعمار عرب در مبارزه بود وحساسیت روی گرایشها وانحرافهای چپ روانه وکمونیستی نداشت این گونه حرفها مطمئناً از بی‌تقوایی ونفاق منشاء میگیرد.

حجةالاسلام معادیخواه در بخش دیگری از سخنانش گفت: شخصیت هر فرد ملت وجامعه‌ای از مجموعه اعمال وگفتار خود ملت وجامعه جمع‌بندی میشود وبرای شناختن شخصیت یک فرد هرگز نمیشود روی یک حرف ویک عمل ویک موضع گیری خاص او تکیه کرد زیرا در این صورت حتی از آیات قرآن و کلمات رسول وکلمات امام امت هم امکان سوء استفاده هست.

● طالقانی متعلق به اسلام بود

مجموعه شخصیت طالقانی متعلق به اسلام وانقلاب اسلامی بود. طالقانی آرزوی حساسیتی که به حفظ این نسل از سقوط در دامن شرق و یا غرب داشت گاهی به گروهها وجمعیتهائی امتیازاتی می‌داد و به آنها تیمهای سیاسی میکرد ناشاید از سقوط نجات پیدا کنند. اما آن روزی که طالقانی مایوس شد ودید این‌ها به هیچوجه به دامن اسلام برنمی‌گردند در ۱۷ شهریور آخرین سال عمرش در بهشت‌زهرا گفت: من حیثیت خود را بخاطر امید به نجات شما بخطر انداختم به این امید که شما به دامن اسلام برگردید اما نشد آن روز بود که طالقانی علناً فریاد کشید و این‌ها را از دامن اسلام ومسلمین طرد شده، اعلام کرد: طالقانی به چه کسی می‌گفت: شما قیم کارگرها نشوید به چه کسی می‌گفت این فتنه کردستان را این قدر دامن نزنید و آب به آسیاب امریکا نریزید؟

دو روز قبل از رحلتش به بهشت زهرا آمد وبا شهدا وبامردم وبا رهبر سخن گفت و رسماً از گروههای چپ و چپ‌نما وگروهائی که در مقابل خط امام هستند تبری جست ولی همانها که دعوی پیروی از طالقانی را دانستند آن فریادها و خروشهای وی را ناشنیده گرفتند. آقای معادیخواه افزود: من در مورد مرگ طالقانی مشکوک هستم من شک دارم که آیا آن مطالبی را که در ۱۷ شهریور طالقانی گفت، با مرگ ایشان رابطه‌ای نداشت آیا آن روزی که منافقین دراز دراز طالقانی برای مقاصد شوم خود نمیشود استفاده کرد و آیا آن موضعگیری قاطع وصریح ارتباطی بافقدان و رحلت این عالم بزرگوار نداشت‌ما نمی‌دانم این ازاسرار انقلاب اسلامی ماست.

به هر حال طالقانی از میان ما رفت در حالیکه آرزوی بزرگ او که سقوط رژیم شاهنشاهی و فراهم شدن زمینه حکومت اسلامی بود، تحقق یافت، وزیر ارشاد اسلامی در پایان سخن خاطرنشان کردن ارزش و مقام والای شهدا از مردم خواست که خاطره شهدا را هیچگاه از یاد نبرند.

شعارهای مردم در بزرگداشت سالگرد وفات ابوذر زمان و سالگ اشتر امام بدین شرح بود:

سلام امت ما نثار طالقانی، ابوذر زمان بود بگفته خمینی

روح پاکش زندبر منافق نهیب- حزب‌الله پیروز- امریکا نابود،

پیام طالقانی اطاعت از امام است، اخلاص و ایمان او با الهام از امام است، راه او راه حق

دمس ضدخلق، حزب‌الله پیروز- امریکا نابود.

شهیدان راه حق سلام ما بر شما- مجاهدان اسلام درود ما بر شما

می‌رویم راهتان- می‌دهیم بهرتان خون پاک

حزب‌الله پیروز- امریکا نابود.

ارتش و سپاهی دو لشکر الهی- بجنگید و برزمید سرباز روح‌الهی

خونتان میجوشد برصدام خروشد- حزب‌الله پیروز- امریکا نابود

مرگ بر منافقین- مرگ بر امریکا

دامن اسلام برنمی‌گردند در ۱۷ شهریور آخرین سال عمرش در بهشت‌زهرا گفت: من حیثیت خود را بخاطر امید به نجات شما بخطر انداختم به این امید که شما به دامن اسلام برگردید اما نشد آن روز بود که طالقانی علناً فریاد کشید و این‌ها را از دامن اسلام ومسلمین طرد شده، اعلام کرد: طالقانی به چه کسی می‌گفت: شما قیم کارگرها نشوید به چه کسی می‌گفت این فتنه

منافقین مرگ بر منافق- مرگ بر منافق لحظه آخر توست

چوبه دار ملت منتظر سرتوست

نه انفجار نه ترور دیگر اثر ندارد

ملت بیدار ما خوف از خطر ندارد

ملت ما یک پیکر واحد است

خمینی روح خدا رهبر ما قائد است

حزب فقط حزب‌الله

رهبر فقط روح‌الله

سلام بر شهیدان- درود برخمینی خدایا- خدایا تا انقلاب مهدی خمینی را نگهدار

در میان منافقین موج اعتراض ...

بقیه از صفحه ۱۲

● جاذبه ایدئولوژی، عامل حرکت

کارخانه‌های ما را در جنوب به آتش کشیده و راههای ما را خراب کرده بنادر ما را تعطیل کرده و بخش عظیمی از اقتصاد ما را بلعیده، اگر این‌ها برای اهداف دیگری و تحت تاثیر عامل دیگری نبود با این مقدار خسارت این حرکت توجیه پذیر نبود. عامل دیگریست که این جامعه را از بطن دانشگاه برمی‌دارید در صف مقدم جبهه و در مقابل رگبار مسلسل و یا پشت جبهه در مقابل خروش ترکش خمپاره قرارش میدهد و با عشق هم به آن جا می‌رود ما معتقدیم در اسلام عامل اصلی که انسان را باید حرکت بدهد که صحیح‌تر نیز هست این است که انسان براساس ایدئولوژی و فکر و عقیده‌اش حرکت کند. بهترین عامل این است. و قوی‌ترین عامل هم در تاریخ این است و تاریخ دنیا به اندازه حرکت انسانها در جاذبه ایدئولوژی هیچ حرکتی را به این وسعت نشان نمیدهد. قوی‌ترین حرکتها را انبیاء بوجود آورده‌اند یا شخصیتهای فکری دنیا و صاحبان ایدئولوژی بوجود آورده‌اند که این‌ها با عامل طبقه و عوامل دیگر حرکت نکرده‌اند امروز کردهای مسلمانی که در کردستان علیه جریان کثیف ناسیونالیسم کرد می‌جنگد، چیست؟ چه عاملی کردهای مسلمان را در مقابل قاسملوها که شعار کردستان مستقل را طرح کردند بمخالفت وادار کرده؟ غیر از عقیده این همه مسلمان عرب که در دنیا به نفع ایران موضع گرفته‌اند طرح‌های صحیح عرب علیرغم ادعاهای صدام که جنگ را جنگ فارسی و عربی می‌داند این‌ها تحت چه عاملی هستند. عامل حضرافیائی و عامل زمان و عامل اقتصادی را نفی کرده‌اند و چسبیده‌اند به عامل ایدئولوژی و فکر، قرآن این را از ما می‌خواهد حالا اگر انسان به این نقطه برسد آن انسان در راه حداست و این تاریخ، تاریخ صحیح است و این حرکت تاریخ حرکت تکاملی است در اینجا لازم است آیه‌ای از قرآن را بیان کنم که در این بحث خیلی می‌تواند مفید باشد قرآن می‌گوید پدر، مادر، بچه، همسر، جاذبه حسی و خانواده و عشیره و کسب و اندوخته مالی و مساکن مطلوب و راحت و آسایش، همه این‌ها جاذبه‌اش برای شما از جاذبه خدا و پیغمبر و جهاد درراه خدا بیشتر است شما مردم لایق نیستید و حرکتتان صحیح نیست و باید صبر کنید تا خداوند مسیر صحیح تاریخ را بیاورد و کسانی که تحت جاذبه غلط این عوامل مادی حرکت می‌کنند مسیرشان غلط است پس منطق اسلام خیلی روشن است. جمله‌ای از امام حسین که معروف است که اگر از امام حسین هم نباشد با زندگی امام حسین تطبیق می‌کند که مفهوم زندگی عقیده و جهاد است و این مفهوم زندگی است که یک انسان مکتبی دارد و در عمل هم برای تحقق آن تلاش می‌کند این تاریخ صحیح انسان است و برای این انسان خداوند ارزش قائل است و قرآن با صراحت می‌گوید: اینها که پیش از پیروزی (شاید پیروزی بدر بوده) وهر پیروزی روش دیگری و یا آنها که بعد از پیروزی می‌پیوندند به یک جریان انقلابی اسلامی، مساوی نیستند زیرا قبل از پیروزی عامل ایمان و خداوفداکاری انسان را آورده، ولی بعد از پیروزی عوامل مادی دخالت داشته.

امام جمعه تهران در پایان خطبه اول موفقیت برای برادران برگزار کننده هفته جنگ آرزو کرد و گفت: افرادی که می‌خواهند مردم را با آثار جنگ آشنا کنند از طبقه محرومی هستند با ایدئولوژی اسلامی که تمام کمبودها را با بزرگواری نادیده می‌گیرند و از مشکلات جنگ استقبال می‌کنند و ارزش خدائی این مدال افتخار را برسینه دارند که سرنوشت این مردم لقاءا... می‌باشد بر خلاف مردم مقابل این‌ها که سرنوشتی بچز ندمم ندارند.

● خطبه دوم

امام جمعه موقت تهران درخطبه دوم به مسائل روز اشاره کرد و گفت:

مسائل روز فراوان است مسئله خارجی مرتبط با داخل ما مسئله نهضت اسلامی مردم مصر است که راه ایران را شروع کرده‌اند و صدور انقلاب در حال مجسم شدن می‌باشد و این بحث در قسمت عربی بیشتر مطرح می‌شود.

و مسئله دیگر مسئله شهادت آیت ا... طالقانی ابوذر زمان است که در این بمار حمعه ها هم حقی دارند و مسئله دیگر هفته جنگ است منتهی من این بحث را برای هفته بعد می‌گذارم و بار ما در این هفته شهادت دادستان کل انقلاب آقای قدوسی و رئیس شهربانی سرهنگ وحید دستگردی را داشتیم که باید به این دو موضوع هم بپردازیم و در کنار این‌ها و در فوق این‌ها از نظر شعار بیانات پر حظ این هفته امام است که بحاطر ملاقاتهای زیاد مطالبی که فرمودند این هفته ملت ما را همتائی های ربادی از سخنان امام داشتند و یکنوع خدعه جدیدی که منافقین خلق برای حفظ روحیه بچه های خودشان زدند که باید مطرح شود بنابراین از بیانات امام شروع می‌کنم.

● تحلیل بیانات امام

این هفته که اعضای شورای مرکزی حزب جمهوری اسلامی خدمت امام رسیدند بخاطر تسلیت به امام و هم بخاطر کسب فیض، و برای از دست دادن ۱۰ نفر از اعضای شورای مرکزی در طول ۳۰۲ ماه اخیر امام بیاناتی کردند که بما روح داد و باید مقداری روی این بیانات بحث شود.

و این بیانات چراغ روشنی فراراه ما قرار می‌دهد و مسائل ما را از نظر فکری و عملی حل می‌کند امام فرمودند در جریان این شهیدانی که از دست داده چه از دست داده‌اید و چه گرفته‌اید و ببینید دشمن چه از دست داده و چه از دست ما گرفته. بیانات امام و منطق قرآن چنان ما را قانع می کند که درست می‌توانیم حوادث را پشت سر بگذاریم ولو اینکه سریع بپیمائیم ولی معنای حرف من این نیست که این خسارائی که می‌آید خداوند عمداً بر ما تحمیل می‌کند و باید بشود، نه. قرآن می فرماید این خساراتی که بشما میرسد این ها از دست خودتان است چیزهای بدهمعاش مال خودتان است و چیزهای خوب مال خدا.

تقصیر از خود ماست

این منطق قرآن است ما اگر برای خودمان حفاظت درستی داشتیم و صحیح حرکت می‌کردیم نه نخست وزیر مان و نه رئیس جمهورمان و نه حزب جمهوری اسلامیمان و نه دادستانی مان منفجر نمیشد. تقصیر خودما است منتهی خدای ما اینقدر خوب است که این اشتباهات ما را جبران می‌کند و بجای آن خیر می‌دهد بجای اینکه دادستان انقلابمان و نخست وزیرمان و رئیس جمهورمان را باضعف خودمان از دست دادیم خداوند راه را چنان تعبیه کرده است که دشمن خسارتش را ببرد این مهم است (تکبیر حضار) یکی از نکته‌هائی که امام گفتند این بود. گفتند آنروزی که حزب جمهوری اسلامی منفجر نشده بود شرارتهای تبلیغاتی از حزب شما و از شهید مظلوم شما دکتر بهشتی قیافه‌ای ساخته بودند که جامعه را گمراه کرده بودند ولی آن شهادت که شما ۷۲ نفر را از دست دادید اما میلیونها قلب را دو باره تسخیر کردید (تکبیر حضار) و دشمن با تبلیغاتی که در ظرف چند سال کرده بود با تهدیدهائی که دیده بود و سرمایه گذاری و نفوذی که کرده بود یک خسارت سطحی به شما وارد کرد اما پیوند خودش را با مردم بکلی قطع کردواین چقدر مهم است.

امام فرمودند که شهادت دکتر باهنر و آقای رجائی با آنکه خسارت مهمی است اما جبران آن چیست چون دشمن برای خودش برنامه دارد و می‌خواهد این ها را از میان بردارد و راه خود را هموار کند پس هدف دشمن این است، حالا آمریکا باشد، انگلیس باشد، صدام باشد، خودگروهکهای داخلی باشد، فرقی نمی کند هدف این است کار این ها باعث شد آن ۱۴ میلیونی که رای دادند بودند و ۱۴ میلیون با ۲۰ میلیونی که نمی توانستند رای بدهند یا به رای نرسیدند که رای بدهند آنها که این جریان را دیدند باعث شد که برای همیشه نفرتی در قلبشان بوجود بیاید که سد راه نفاق و سد راه کفر و سد راه امپریالیسم و سد راه دشمنان خارجی باشد این ها به این جا رسیدند اما ما چه می گوئیم ما دو نیروی عظیم را از دست داده‌ایم ولی مردم و قلوبشان که همیشه پناهگاه ما بود واحساس مردم که همیشه سرمایه ما بود و حمایت مردم که همیشه پشتوانه انقلاب بود این پشتوانه را قوی تر کردیم و نیرومند تر کردیم و قابل اتکاء تر کردیم و در جبهه قوی تر شدیم چون سرباز دید که نخست وزیرش در کنار او در قبرستان می‌خوابد چون سرباز دید مسئولانش هم درجبهه هستند احساس خطر کرد که دشمن ما صدام، جنگ را به داخل کشیده و حسارت عمده تر دشمن، دشمن امروز با این کارهائی که کرد و عمل محقی که دادگاههای ما انجام می‌دادند و ممکن بود بعضی از دل های ساده بگویند زیاد می‌کشند یا خفونت می‌کنند عملی که دشمن کرد عمل مسروعیتش و صلاحیتش و ضرورتش برای مردم ثابت شد مردم اگر کمی به خودشان برگردند و فکر بکنند حالا خوب می‌فهمند که مسئولان یا گروهی که رفتارشان این جوری است با خدمتکاران مردم این جور بر خورد می‌کنند این جور بمب می‌گذارند و اینجور آتش می‌زنند و این جور خیانت می‌کنند مردم چه راهی غیر از این راهی که دادگاههای انقلاب در پیش گرفته‌اند می‌توانند پیشنهاد بکنند بنابراین مردم قانع شدند. البته اکثریت قانع بودند و آنهائی که قانع نبودند فکر کردند که راه صحیح همین است که دولت دارد می‌رود. وباید اینها را از میان برداشت واین ها را باید ازجامعه جدا کرد واین پای فاسد را باید برید وجراحی نمود وبرداشت ومسئله دیگری که روشن شد این است که جبهه ضد انقلاب کنگیرش دارد به ته دیگ می خورد برای اینکه برداشتن از این نیروهائی که در داخل جاهای حساس گذاشته نهایت ضعفش را می‌رساند زیرا برای جریانهای سیاسی داشتن یک عامل نفوذی در جائی مثل دفتر نخست وزیری یا دفتر دادستانی انقلاب یا دفتر مرکزی حزب جمهوری اسلامی این خیلی ارزش دارد برای اینکه آنها می‌توانند تصمیماتی که در دادستانی انقلاب گرفته می‌شد و تصمیماتی که در دفاتر محرمانه نخست وزیر گرفته می شد و تصمیماتی که در سطح بالای حزب جمهوری اسلامی که بقول آنها حزب حاکم است و طراح سیاست کشور است گرفته می‌شد و میتوانستند از جزئیات آن با خبر باشند و چین سرمایه‌ای بخاطر انفجار یک بمب و کشتن یک نفر دو نفر هیچ آدم عاقلی این را از دست نمیدهد و میگذارد برای روزیکه بتواند بیشتر استفاده کند مثل جلسه‌ای که

مثل جلسه‌ای که آقای رجائی و باهنر شهید شدند که تصمیماتی گرفته می‌شد و این آقا اگر گزارش می‌داد و به گروهش که این‌ها تصمیم گرفتند که این کار را بکنند و این جوری عمل کنند و دشمن می‌توانست تصمیمات ما را بی‌اثر کند در گذشته در زندان که بودیم یکی از افراد حزب توده که زندانی بود و رده بود هنوز با ما صحبت می‌کرد می‌گفت من بازجوی سازمان امنیت بودم اما عضو حزب توده و تا روز آخر من را بر نداشتند و اجازه فرار هم ندادند. گفتند صبر کن نقش من این بود. بعنوان بازجو، که یک عضو حزب را می‌آورند و اعتراف می‌کرد فلان گروه کشف شده فلان خانه تیمی کشف شده فلان خطر محرمانه کشف شده من گزارش می‌دادم و آنها می‌رفتند و خط را کور می‌کردند. وجود من این خاصیت را در آنجا داشت که دائما جلوی اصرار کشف شده حزب می‌ایستادم و هر چه گفتم بابا دارد بمن نزدیک می‌شود و آن خانه تیمی که گرفتند یکقدم با من فاصله دارد گفتند تا یک لحظه هم می‌توانید آنجا بمانید و فایده دارد و آنجا بمان و بما گزارش کن. ولی اینها افرادی که در نخستوزیری داشتند به این آسانی بخاطر کشتن یک نفر که بسرعت جایش پر می‌شود. این را از دست می‌دهند و این سرمایه چند ساله که رویش خرج شده که به اندازه یک تیم جاسوسی آمریکا و یک گردان جاسوسی شوروی میتواند خدمت بکند مجموعه سازمان سیا در ایران به اندازه این کسی که در دفتر آقای رجائی بمب گذاشته نمیتوانستند گزارش بدهند و این نشان صعف می‌باشد که غیر از این چیز دیگری ندارند و به همین وسیله می‌خواهند به بچه‌هایشان روحیه بدهند. البته عرض می‌کنم برای این کار مدت ۲ سال ونیم است که آماده شده‌اند و با قیافه و ظاهر خوب آمده‌اند و در دستگاهها خدمت کرده‌اند و بنای ما هم بوده که از این بچه‌ها حمایت کنیم طبیعتا می‌توانستند افرادی را در بین ما بگارند دوره بنی‌صدر در این نخستوزیری هر کسی را که خواسته گذاشته ، توی ارتش بوده آنجا که می‌خواسته گذاشته پس از این ضعف مملکت نیست. تاریخ ما این جوری است که افرادی ممکن است. با قیافه‌های صحیح در میان ما از ۲ سال پیش برای امروز مسانده باشند واگر نگذاشته باشند احمقند و ما هم حسابیت امروز را نداشتیم وممکن است بعد از این هم یکی ۲ تا و۵ تا از اینگونه حوادث را داشته باشیم اما یک جریان زودگذر است که نشان میدهد دارند از سرمایه و حبیب میخورند و ما امیدواریم که بیدار شده باشیم وموسسات انحراف خود را مواظب باشند و افرادی را با کوچکترین شبهه کنار بگذارند

تجلیل از آیت‌الله قدوسی

فردی مثل شهید قدوسی این برادر عزیز ما که متاسفانه بخاطر سختی که داشت کمتر او را شناختند و از دست ما رفته ما حسارت عمده بردیم. مرحوم شهید قدوسی از سال ۴۱ که ما مبارزه را شروع کردیم در همه سنگرها با ما بود وکارهای عمده میکرد در سال ۴۵ بحاطر تاسیس یک حزب مخفی که بنده هم عضو آن بودم آقای قدوسی بازداشت شد یکی از ۱۰ نفری بود در حوزه علمیه که روی آنها حساب میشد با مدنی رندان، ما مدرسه حقانی را کمتر کسانی هستند که خوب بشناسند. درجامعه ما یکی از کانونهای انسان ساز حوزه علمیه است که ایس روزها صدها نفر محصولش دارند در ابعاد مختلف این کشور خدمت میکنند که ما می‌شناسیم آن چهرها را شهید قدوسی در اداره آن مدرسه و با کمک شهید مظلوم دکتر بهشتی و دوستان دیگر از مدرسین این مدرسه را اداره میکرد و نظم مبداد که بسیاری از دادگاههای انقلاب و بسیاری از مراکز جهاد و بسیاری از دفاتر امام و بسیاری از شخصیتها در مراکز حساس از این مدرسه بیرون آمده‌اند این‌ها همه مرهون زحمات آقای قدوسی هستند و بعد از انقلاب هم می‌دیدید که چه شاکت و

چه فعال این خدمت عظیم را انجام داد که ما اگر این دادگاههای انقلاب را نداشتیم توی این مملکت چیزی نمانده بود و آقای سرهنگ وحید هم ز چهرهای متخصص و مسلمان شهربانی بود که ما در این زمان به او باز داشتیم.

اما شهادت او می‌تواند شهربانی را تحرک ببخشد.

● برادران بسیج بازوی (امامند)

و خارت دیگری که منافقین داشته‌اند و روشن شد. حرکت خیابانی است که بعنوان یک تلاش مذبوحانه کردند در داخل سازمان که از هم پاشیده و بطور متفرق با هم تماس دارند موج اعتراض بلند است که شما به ما گفتید که جامعه با ماست وکارتان را شروع کنید کسه جامعه دنبالتان می‌آید و امروز جامعه با ما نیست. ما در خانه‌هایمان هم نامحرمیم. چه بکنیم. به ایس گفتند این جور نیست شما اشتباه می‌کنید. بخاطر اعدامها و بخاطر انفجارها جامعه مرعوب شده ۸۰٪ جامعه با شما هستند این‌ها ۲٪ کسانی که این دو روز بازداشت شدند گفتند. بقایای موجودی خودشان را جمع کردند ۲۰ تا توی این میدان، ۱۰ تاتوی آن میدان، و ۱۰ تا توی آن خیابان با کوکتل مولوتف و نارنجک و ۳ راهی و پشت سرشان یک ماشین دزدی شده مسلح که حمایتشان بکند میایند و رعب را در خیابان بشکنند ۵ دقیقه توی خیابان داد و بیداد کردند و بسیجی‌ها ریختند که خداوند این بسیجیها را حفظ کند بچه‌هایی که بدون خرج و بدون

رحمت این جور شهر را دارند حفظ می‌کنند و بازوی سپه و کمیتها هستند و بازوی امامند و واقعا ارتش ۲۰ میلیونی گاز خودش را آغاز کرده همین بچه‌های بسیج مساجد ریختند و در هر جائی که آنها آمدند مثلا اگر آنها ۱۰ نفر بودند ۸ نفرشان دستگیر شده و ۲ نفر هم مثلا فرار کردند و نیروهای حسابی توی این‌ها بودند یعنی بهترین نیروهایشان را کشاندند توی خیابان برای اینکه رعب را بشکنند و این قدر آدم بادان و احمق که به این‌ها گفته‌اند نماز جمعه روید و ز

تلویزیون فیلمها را ببینید و سخنرانی را گوش نکنید و سخنان امام را گوش ندهید و روزنامه‌ها را بخوانید و این‌ها را حبس کرده‌اند در جائی و نمیدانند که در این جامعه چه می‌گذرد مثل آن بی‌صدر نادان که ر آنجا می‌گوید که هنوز ۸۰ در صد مردم با من هستند و باید عرض کنم مرض‌تروریسم باید با یک زمان بلند معالجه شود که انشاءالله با صبر و حوصله‌ای که شما دارید این کار بپایان خواهد رسید.

● حق عظیم آیت‌الله طالقانی

و مسئله دیگر این هفته سالروز رحلت حضرت آیت‌اله... طالقانی است که ایشان حق عظیمی بر جامعه ما وانقلاب ما و راه ما دارند مخصوصا کلمات موثری که ایشان گفت و بهانه وحربه را از دست ضد انقلاب گرفت و اگر ایشان نگفته بود که من هر

وقت ضعیف می‌شوم میروم پیش امام و نیرو می‌گیرم و اگر به این‌ها بگفته بود که شما آبروی من را بمبرید واگر به این‌ها نگفته بود که شما ابولهب هستید و آتش افروزید کلماتی که ایشان علی‌رغم محاصره‌ای که شده بودند در زمان حیاتشان با این‌ها از بین حرفهایشان پخش شد و سند شد وامروز دیگر اینها نمیتوانند به اسم ایشان و به قبر ایشان و آثار ایشان بچسبند و آنطور که در حیاتشان گاهی سوءاستفاده می‌کردند دیگر حالا استفاده بکنند. آیت‌ا... طالقانی، مجموعه وجودش از ذخائر این انقلاب است وحق زیادی براین انقلاب دارد و یاد ایشان و شخصیت ایشان وآثار ایشان باید بین ما برای همیشه در بین نسل‌های آینده انقلاب هم محفوظ بماند انشاءا...

● مساله مصر

مسئله دیگر ما مسئله مصر است که من خطبه دوم خودم را با بخش عربی آن ومسئله مصر ختم می‌کنم که قبل از آن مسئله حضاری بیت‌المقدس است که حضاری‌های اسرائیل در آن مرکز مقدس و در عین حال جلوگیری از اقامه نماز در بیت‌المقدس از جمایات بررگ اسرائیل می‌باشد.

پیوندهای مردمی

بقیه از صفحه اول

توضیح می‌داد که اساساً او را دختری نیست تا دامادی باشد.

تمام این تلاشها برای آن بود که رشته اتصال میان مردم و مسئولان کشور را سست کنند. آمریکا و وابستگانش می‌دانستند که قوام این جمهوری به استحکام پیوندی است که بطور طبیعی میان ملت و سران و بهتر است گفته باشیم «خدمتگزاران»، وجود دارد. از میان این استحکام برابر است با بروز یک شکاف خود بخودی در بافت حکومتی آن عده که بنیان اعتقادی راسخی ندارند. وقتی مردم را از دست دادند، رو به سوی شرق و غرب خواهند آورد. و آن عده که حاضر نیستند چنین ننگی را تقبل کنند میان آسمان و زمین معلق خواهند ماند. روز بروز ضعیف‌تر خواهند شد و انتهای کارشان به سرنوشت شیخ فضل... خواهد رسید که در پای چوبه دارش حتی فرزندش نیز می‌رقصید و شادی می‌کرد.

کوششهای همه جانبه‌ای که برای غیر بردمی جلوه دادن چهره شهید مظلوم ما صورت می‌گرفت برای آن بود که و به بیگانگان روی خوش شان دهد. آنها چهره بهشتی را در میان مردم کریه جلوه داده بودند تا اتکاء سیاسی او را بگیرند از سوی دیگر در جامعه گفته بودند که رهبری انقلاب کانالیزه شده است. یعنی آنکه نعوذ بالله، نعوذ بالله، بهشتی دیگران او را کنترل میکنند، تا حمایت امام هم نتواند سرمایه‌ای برای او شود. نکته جالبتر آنست که آمریکائی‌ها ابا نداشتند از آنکه گفته شود تمام این سیماشی‌ها توسط آنها صورت میگیرد. امید آنها آن بود که بهشتی

در دام بیافتد. و حداقل برای تخفیف فشار اجتماعی توانفرسائی که می‌توانست شانه‌های هرکس دیگری جز او را خرد کند هم که شده به آنها، اگر چراغ سبز هم نشد، لااقل چراغ زرد نشان دهد. و آنها به چه رویای تعبیر ناپذیری آمید بسته بودند.

اگر دقت کنیم که چگونه پس از ۱۳ آبان وقتی شهید مظلوم ما به عنوان اولین مقام مسئول مملکتی از اشغال لانه جاسوسی حمایت کرد) موج شایعات و تبلیغات و توهینها برعلیه او شدت یافت، خواهیم دید که منظورهای بسیار پیچیده‌ای درورای آن تلاشهای گسترده وجود داشته‌اند.

برنامه‌های اجانب برای قطع رشته الفت میان مسئولین و مردم دو هدف عمده را دنبال می‌کرد. نخست آنکه ملت را به سمبل‌ها و سران نظام و سپس به خود نظام بدبین کند و جمهوری اسلامی را از حمایت توده‌های میلیونی محروم نماید دشمن می‌خواست که مردم ثمره رنجها و ایثارها و شهید دادن‌های خود را برباد رفته ببیند و سعی می‌کرد تا به آنها این شبهه را القاء کند که سران این جمهوری هم مثل سران رژیم شاهنشاهی هستند. دقت کنید که اکثر شایعاتی که در مورد خدمتگزاران سرآمد این کشور پخش می‌شد به مسائلی از قبیل کاخ‌نشینی و غیره که از عادات نغیکان رژیم سابق بود برمی‌گشت.

و دوم آنکه آمریکا می‌خواست با مایوس کردن مسئولان از حمایت مردم آنها را به دام خود بکشد و اگر نتوانست آنها را آهسته آهسته سرنگون کند.

هرکس تسلیم خواستهای آنها می‌شد نه اتهامی به او زده می‌شد و نه از گل نازکتر می‌شنید و هرکس شمشیرش را در برابر آمریکا کج می‌بست آن می‌دید که همه سابقه‌اش را دارید.

در مورد رفسنجانی که دوسال است در یک خانه اجاره‌ای می‌نشیند گفتند که کاخ علم را اشغال کرده است. اما در مورد بنی‌صدر که علناً در کاخ علیرضا می‌نشست هیچ کس هیچ چیز نشنید. حتی بعدها، پس از ۱۴ اسفند وقتی اسلامی‌ها این راز مگو را فاش کردند. شبکه ضدانقلاب در تاکسی‌ها و صفهای ارزاق عمومی بکار افتاد که «آیا دروغ از این بزرگتر هم شنیده‌اید؟» در مورد شهید مظلوم دکتر بهشتی گفته بودند که او برای نظر ملت هیچ ارزشی قائل نیست. این اتهام را آنها به کسی زده بودند که پس از عزل بنی‌صدر در محافل خصوصی وقتی صحبت از انتخابات بود، همه را نصیحت میکرد او اصرار داشت که انتخابات دوم مرداد باکمترین تبلیغات صورت بگیرد تا مردم بتوانند بدور از جوسازی‌ها تصمیم خویش را بگیرند. او می‌گفت برای اولین بار هم که شده است بگذارید یک انتخابات صدر درصد اسلامی داشته باشیم. دقت کنید: انتخابات صددرصد اسلامی»، برای بهشتی احترام گذاشتن به نظر مردم بخشی از اعتقادات مذهبی بود. گفته بودند که بهشتی در قضاوت اغراض شخصی و حزبی و گروهی خود را اعمال میکند. و این چه ظلم عظیمی بود که در حق آن بزرگوار کردند. بهشتی کسی بود که یک روز قبل از شهید شدنش وقتی گفته شد که خلاف شرعی از یکی از کسانی که خط و ربط وسابقه‌اش واعتقادش برای او به اثبات رسیده بود. در مورد یکی از هواداران گروهکها صادر شده است، در حالی که هنوز معلوم نشود این ادعاها تا چه حد صحت دارند، چهره‌

جمهوری اسلامی ارگان حزب جمهوری اسلامی

روزنامه سیاسی- اجتماعی صبح
صاحب امتیاز- سید علی خامنه‌ای

منطقه پستی ۱۱- خیابان سعدی جنوبی- شماره ۵۷۱- صندوق پستی ۲۱۳۰- تلفن ۳۰۲۰۱۸- ۳۰۲۰۱۴- ۳۰۴۷۴۳- ۳۰۲۰۰۴

شهید مظلوم آیت‌ا... دکتر بهشتی:

اگر پاسداری از اصالت انقلاب و جهت اصیل آن جرم است بگذارید ما مجرم و انحصار طلب باشیم

شهید رجائی رئیس‌جمهور منتخب امت:

به پشتیبانی شمار زمندگان غیور مسلمان، تا زمانی که این خونها برای اسلام ریخته میشود، ایران انقلابی تسلیم نخواهد شد

شهید حجت‌الاسلام دکتر باهنر نخست‌وزیر محبوب امت:

ما هنگامی در رأس کار هستیم که در خدمت انقلاب باشیم

امام امت در دیدار با ائمه جماعات استان خراسان وروحانیون عازم بیت الحرام:

جواب بازیخورده‌ها حدید است

روز چهارشنبه مورخهٔ ۶۰/۶/۱۸ کلیهٔ ائمهٔ جماعات استان خراسان و گروهی از روحانیون کار و انهای حج که عازم بیت ا... الحرام بودند، در حسینیهٔ جماران با حضرت آیت ا... العظمی امام خمینی ملاقات کردند در این دیدار ابتدا حجت الاسلام والمسلمین هاشمی نژاد دررابطه با فعالیتهای طلاب در روستاها و همچنین تشکیل شورای ائمهٔ جماعت مشهد مطالبی را بیان کرد.

سپس امام خمینی رهبر انقلاب و بنیانگذار جمهوری اسلامی ایران سخنانی ایراد فرمودند.

متن سخنان امام امت بشرح زیر است:

بسم ا.... الرحمن الرحیم

من ابتدا از همهٔ علمای اعلام علمای خراسان، مشهد مقدس و علمای شهری و علمائی که با کاروانها بنا دارند انشاء ا... به مکه مشرف بشوند، تشکر میکنم که در این محل تنگ حاضر شدند و با هم ملاقات بکنیم. و مسائلی که لازم است تا اندازه‌ای عرض کنم.

●آمریکا و دیگر دولتهای قدرتمند برای مخازن کشور ما نقشه کشیده‌اند

دولتهای قدرتمندی، خصوص«آمریکا» نقشه‌هایش را از سالهای بسیار طولانی کشیدند و قبل از آمریکا، انگلستان کسی بود که نقشه کش بود اینها مطالعاتشان را در همهٔ کشورهائی که در دنیا هستند، خصوصاً کشورهائی که مورد نظر است از حیث مخازن، از حیث محلی که جغرافیائی دارد، نقشه‌های بسیار دقیق کشیده‌اند و حتی کشورما وسایر کشورهائی که نظیر ما هستند، آنها از مخازن جاهائی که مورد نظرشان هست از ما بهتر مطلع‌اند، آنها کارشناسان خودشان آنوقتی که ماشین و اتومبیل و ایمها نبود فرستادند، و با شتر همراه کاروانها می‌رفتند و همه جا را گردش می‌کردند و با آن ابزاری که داشتند، آنجاهائی که ما مخازن زیر زمینی، از هر حیث چه نفت و چه طلا و چه سایر چیزها داشتیم شناسائی کردند و این را بازهم گفتمام که یکی از اهل علم حوزهٔ علمیهٔ قم که بعد خارج شد از این وضع، اهل همدان، و از آقا زاده‌های همدان بود. من سفری که رفته بودم به همدان، یک ورقهٔ بزرگی آورد پیش من، راجع به خود همدان بود. گفت این ورقه از وضع کشورهائی است که حالا من یادم نیست. مثلاً انگلستان را گفت یا جای دیگر را، گفت که این ورقه تمام دهات و تمام روستاها را دارد و جالب این بود که درش نقاط زیادی بود و من پرسیدم این نقطه‌ها چیست؟گفت: این نقطه‌ها جاهائی است که درش یک چیزهائی پیدا می‌شود، یک معدنی، یک چیزی زیر زمینی هست. آن وقت که با شتر می‌شد رفت رفتند و همه جای ایران را حتی کویر را رفتند

کارشناسان استعمارگران گرایشهای مردم را بررسی میکردند

و همنطور کارشناس‌هائی که مردم را می‌شناختند، وضع مردم را، چه گرایشهائی مردم دارند و چه دسته‌جاتی روحانیون چه وضعی دارند. رابطه بین روحانیون، و مردم چطور است اینها بررسی شده است و ما ها غافل بودیم از شیطنت اینها، و آن کارهائی که آنها بدست عناصر داخلی و گاهی هم بدست خودشان انجام می‌دادند ما ازش غفلت داشتیم و نها هوشیارانه عمل می‌کردند. از جمله چیزهائی که آنها بررسی دقیق کردند و دنبالش هم با تبلیغات و با طورهای دیگر عمل کردند، قضیه بررسی رابطه بین روحانیون با هم و رابطه رابطه بین روحانیون و مردم و کیفیت اینکه اینها درچه اوقاتی می‌توانند چه اعمالی را انجام بدهند در چه زمانهائی می‌توانند مردم را بسیج کنند

تمام این کارشناسهای آنها در دفاترشان حتماً نوشته‌اند و دنبالش هم فعالیت کردند، نه فعالیت یک بعدی، فعالیت چندین بعدی آنقدری که می‌توانستند روحانیون را در بین مردم خفیف می‌کردند و آنقدری که می‌توانستند مردم را از روحانیت جدا می‌کردند و بین خود روحانیون اختلاف ایجاد می‌کردند و اگر چنانچه این مطلب را کافی نمی‌دانستند آنها با گماشتن بعضی عوامل خودشان با فشار کارها را انجام می‌دادند،، شاید کم از شما باشد که زمان رضا خان را درک کرده باشید.

●قضیهٔ روی کار آوردن رضا خان توسط استعمارگران

قصهٔ آمدن رضا خان به تهران و کودتای رضا خان یک امر عادی نبود، که من باب اتفاق یکنفر آدم، مثلاً عادی یا لشگری بیاد کودتا کند و دنبالش هم آنطور اعمال باشد. ابتدا این را آوردند و کلمه به کلمه آنطور که انسان حدس می‌زند به او برنامه دادند و راه نشان دادند ابتدا با ظاهر مقدس! و علاقه به اسلام!او علاقه به روضه حضرت سیدالشهداء اینطور علاقه‌ها را به او نشان دادند او هم خوب عمل میکرد. من در روضه‌ای که گمان میکنم که مال ارتش بود، در اوایل حوالی در روضه آنها رفتام و دستجاتی که رتشی‌ها نوحه‌خوانی میکردند و سینه‌زنی می‌کردند دیدیم. این ابتدا با این سلاح وارد شد. در کشورما یعنی آوردنش در کشور ما. با قلدری آنهائی که در مراکز قدرت بودند کنار گذاشت و عشایر و کسانی که قدرتی در ایران داشتند. آنها را با قلدری و نقشه شکست داد و کنار گذاشت و بعد از اینکه یکقدری استقرار پیدا کرد شروع کرد به آن نقشه دوم،

نقشه‌های رضاخان در رابطه با منزوی کردن روحانیت

نقشه دوم این بود که اسلام را هر چه می‌تواند ازش قیچی کند و به روحانیون که مبداء امور مردم بودند و مرجع مردم بودند هر کدامشان در یک ده و یا در یک شهر و در هر یک استان نفوذ داشتند و می‌توانستند مردم را بسیج کنند روحانیون را آنقدر تضعیف کرد، آنقدر با تبلیغات اینها را تضعیف که شوفرها اینها را سوار نمی‌کردند. یکی از دوستان من، خدا رحمتش کند گفت من اراک بودم می‌خواستم بیایم قم، رفتم که انومبیلی را اجاره کنم برای آمدن. آن شخص گفت که ما قرار داده‌ایم، با خودمان، آن شوفر گفت که دو طایفه را سوار انومبیل نکنیم. یکی قواحش و یکی آخوندها را اینطور تحقیر کردند. این تحقیر به اینکه یک مطلبی بود که من باب اتفاق رضاخان می‌خواست این کار را بکند

این نقشه‌ای بود که روحانی از باب اینکه می‌توانست یکوقت یک کشور را به هم بزند یا یک ناحیه‌ای را بسیج کند، این قدرت باید گرفته شود، این قدرت را کوشش کردند و گرفتند یعنی روحانیون را مسروی کردند و از هر جا هم که یکقدائی از آنها بلند می‌شد و یک قیامی می‌کردند، آنرا جمعه می‌کردند از مشهد بود. علمای مشهد یکوقت قیام کردند، گرفتند همه را مثل مرحوم آقازاده‌ای که آنوقت آنقدر قدرت داشت، او را هم گرفتند ومرحوم امیرپوشی آنوقت در مشهد بودند و عده زیادی از علما را گرفتند و آوردند در تهران

● رضاخان میخواست آخوند نباشد

و مرحوم آقازاده را با یک شکلاه از توی خیابان می‌بردند به دادگاه برای محاکمه. یک نفری که در خراسان آنقدر قدرت داشت اینقدر او را تحت سلطه آوردند و این یک مسئله‌ای بود که صاحبان با آقازاده مخالف باشد نه مسئله اساسی بود که باید آخوند نباشد.

زور دنبالش، تبلیغات دامنه‌دار، اشعار اشخاصیکه منحرف بودند و هاکذا و یک نقشه دیگری که قبلا کشیده بودند و در عرض همین هم بود و توسعه‌اش دادند که ما همه اهل علم الا البته نادری باورشان امده بود که باید اینجور باشد و او اینکه معممین را از سیاست جدا کنند مجالسی که تشکیل می‌شود و اهل علم در آنجا می‌خواهد صحبت بکند نباید راجع به سیاست صحبت بکند.

● نقشه جدائی عالم از سیاست

آنقدر راجع به این معنا که آخوند را به سیاست چه ترویج کرده بودند که علماء هم بسیار از آنها باور کرده بودند و اگر یک کلمه گفته میشد می‌گفت این سیاست است به ما ربطی نداره، اگر یک بلائی دخالت می‌کرد به یک امری که مربوط به جامعه بود مربوط به گرفتاری مردم بود می‌خواست یک وقت با دولتی مثلا طرف شود سایر آقایان که باورشان آمده بود که نباید در سیاست دخالت کرد او را بعنوان آخوند سیاسی از خودشان می‌دانستند.

وظیفه آخوند این بود که از منزل بیاید به مسجد و مسجد هم اگر میرود منبر مسئله بگوید و اخلاق بگوید یک کلمه راجع به گرفتاریهای جامعه نباید بگوید یعنی خودشان اینطور تربیت شده بودند و تبلیغات اینطور در مغزهای آنها اثر کرده بود گاهی هم در مجلس فاتحه‌ای رفت و آمد و دید و بازدید و این جمعیت که باید اقتداء به پیغمبرها بکند اقتداء به ائمه بکند یکی از این بعدی که در راس امور بود پیش انبیاء و پیش ائمه ما اینها یکی از این خودشان را منعزل کرده بودند، و هر کدامشان بیشتر دخالت نمیکردند.

بیشتر منعزل بودند از مسائل، بلکه گاهی وقت اینکه بیشتر متوجه مسائل نبودند نمی‌فهمیدند این در بین مردم بیشتر ارزش پیدا میکرد. مردم هم اینطوری تربیت کرده بودند که قربانش بروم این آدم نمیفهمد پنیر یعنی چه. اینطور نفوذ کرده بودند در همه جا که آقا یک کلمه نباید درسیاست دخالت بکندوآقاهم نباید مسائل را اصلش بفهمد چه کار دارد آقا به این مسائل، تجارت را بخوان و برو مسئلات را بگو و برو آن هم مسئله نه اینکه مسائل اسلامی و صولی اسلام را اگر گذاشتند که آقایان مسائل اسلام را می‌گفتند اگر می‌گذاشتند مسائل اسلام همه چیز درش بود، لکن مسائل اسلام فقط در کتب استدلالیه مدفون شده بود و رساله نداشت از مسائل اصلی اسلام.

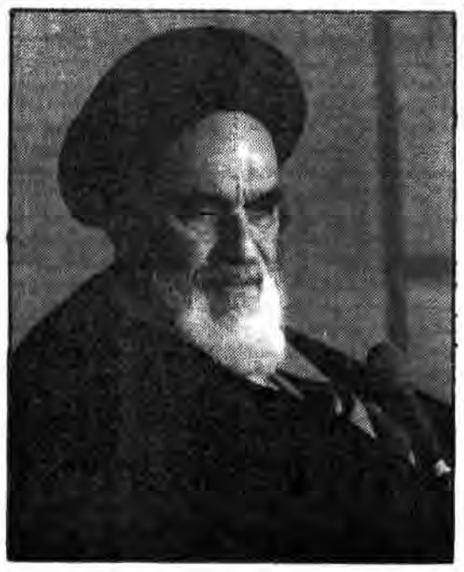

● سادات علماء و مساجد مصر را از دخالت در سیاست منع کرده است

شما ببینید الان در مصر همین مسئله است. سادات تمام مساجد را از قراری که خبرگزاری‌ها نقل میکنند تمام مساجد را

درصفحه۱۰

امروز، دربستر تاریخ

(شنبه ۲۱ شهریور = ۱۳ ذیقعده= ۱۲ سپتامبر)

۹۶۹ هـ-ق (۱۵۶۱م): کنفرانس فرمایشی ولی بزرگ «پواسی» که رنگ مذهبی و سیاسی داشت در فرانسه تشکیل شد. هدف از تشکیل این کنفرانس که در آن رهبران کاتولیک و پروتستانت فرانسه، بدعوت ملکه فرانسه کاترین دومدیسی و نخست وزیرش میشل دولوپی تال گرد آمده بودند، این بود که باهم آشتی و سازش کنند تا نیروی نظامی و سیاسی دولت فرانسه تقویت شود.

۱۰۹۵ هـ-ق (۱۶۸۳): محاصره شهر وین پایتخت اتریش توسط نیروهای زرمنده عثمانی، که از چند ماه قبل شروع شده بود، با نبرد حوسیی که در گرفت، پایان یافت زیرا نیروهای عثمانی شکست خوردند.

۱۱۵۸هـ-ق (۱۷۴۵): مردم اسکاتلند، با رهبری شارل ادوارد، پس «جاک» انقلابی معروفی که علیه جورج اول قیام کرده بود، به قیام علیه نظام طاغوتی انگلیس دست زدند. این قیام را در تاریخ «انقلاب اکوس» میامند. انقلابیون اسکاتلندی در حدود یک سال علیه نیروهای مسلح و ارتش نیرومند انگلیس مقاومت و شورش کردند ولی سرانجام بسختی سرکوب شدند. در این انقلاب ملت اسکاتلند قربانیان زیادی داد و بهمین جهت این انقلاب را بسیار خونین، توصیف کرده‌اند.

۱۲۱۶هـ-ق (۱۸۰۱): کشور مصر در شمال آفریقا پس از سه سال سلطه فرانسه عصر ناپلئونی با موافقتنامه‌ای، بتصرف انگلستان درآمد. انگلیسها این قرار داد را در شهر اسکندریه با ژنرال ژاک دومونوی فرانسوی که قبلاً از انگلیسها و عثمانیها شکست خورده بود، امضاء کردند. این نکته روشن است که استعمار گران اروپائی، همیشه برای استقرار سلطه خویش برسرزمین‌های دیگران علیه یک دیگر جنگیده‌اند و امروزه نیز این مبارزات بنحو دیگری که مطابق با شرایط زمان است میجنگند. و بگانه عاملی که میتواند جلو چنین «تقسیم مواریث» را بگیرد، بیداری و قیام ملتهای مستضعف جهانست و بس.

۱۳۵۸ هـ-ق (۱۹۳۹م): ارتش سرخ شوروی حملات خویشرا بسرزمین لهستان آغاز کرد. این حمله بخاطر جلوگیری و مقابله از حملات ارتش آلمان نازی بود که از غرب لهستان شروع کرده بودند. لهستان پس از شکست بین آلمان و شوروی تقسیم شد.

۱۳۶۴ هـ-ق (۱۹۴۴م): قرارداد بسیار مهم و تاریخی «اشغال آلمان» بین نمایندگان کشورهای آمریکا، انگلیس و شوروی در لندن امضاء شد. نخستین نیروی متفقین که وارد برلین شدند، نیروهای ارتش سرخ شوروی بود ولی بعدها برلین، پایتخت آلمان نازی، که در جنگ شکست خورده بود، توسط متفقین و فرانسه اشغال گردید.

۱۳۳۸ هـ-ق (۱۹۱۹م) : شیخ محمد خیابانی روحانی مبارز و مجاهد معروف ایران در قیام مشروطه، به شهادت رسید. وی با سخنرانی ، قلم و قدم علیه رژیم استبدادی و سلطه‌بیگانگان مقابله کرد و بعنوان یک چهره درخشان روحانیت مبارز در تاریخ ثبت و شناخته شد.

حجت الاسلام رفسنجانی امام جمعه موقت‌تهران :

در میان منافقین موج‌اعتراض بلنداست که مادر خانه‌هایمان‌هم نا محرمیم، چه کنیم

دیروز انبوه میلیونی مردم‌مسلمان و متعهد تهران باردیگر شکوه کم‌نظیر اجتماع خود را درمراسم نمازجمعه به نمایش گذاشتند

●سخنان حجةالاسلام موحدی کرمانی

در این مراسم ابتدا حجتالاسلام موحدی کرمانی نماینده مردم‌کرمان، قبل ازخطبه‌های نمازطی سخنانی با اشاره به ویژگیهای رهبری انقلاب اسلامی ایران گفت: رهبری چنین انقلابی را یک اقتصاددان و یا یک حقوقدان اروپا رفته نمیتواند متعهد شود بلکه رهبری چنین انقلابی را باید کسی متعهد شود که آگاه به مسائل حقوقی فردی و اجتماعی و اخلاق اسلامی و بسیاری مسائل دیگر باشد و تمام این مسائل متون و محتوای انقلاب اسلامی ما راتشکیل میدهد و این بدان معنی است که جامعه ماخواهان پیاده شدن اسلام محمدی و حسینی است نه اسلام یزیدی و برای رسیدن به اسلام اصیل زمان لازم است تا خدا و پیامبروقرآن و امامان اسلام عزیز توسط مراکزدینی و دانشگاهها بیشتر به مردم شناسانده شود.

حجتالاسلام موحدی کرمانی درقسمت دیگری ازسخنانش به تشریح خصوصیات واهمیت ولایت فقیه درهدایت جامعه اسلامی به سوی هدف والای خودپرداخت و گفت:

روحانیون انحصارطلب نیستند و این رهبری انقلاب حق انحصاری روحانیت شیعه است و این امرهمانند بیان کردن طرح یک کارخانه است که ازعده‌ای ازمهندسین دعوت میشود و نمیتوان به آنها لقب انحصارطلب داد، زیراآنها متخصص اینکارهستند وی همچنین افزود که‌اگر اکثریت مجلس خبرگان راروحانیون تشکیل میدادند این بدان دلیل بود که مامیخواستیم اسلام راپیاده کنیم و برای این امرعبارزروحانیون و اسلام‌شناسان چه کسی میبایستی ... این مجلس راه میبافت و این دلیل انحصارطلبی روحانیون نیست بلکه حق انحصاری آنهاست.

حجتالاسلام موحدی کرمانی درپایان سخنانش ضمن تجلیل ازمرحوم آیتالله طالقانی خواستارپایداری و مقاومت بیشتر مردم شد و ازخداوند طلب سلامتی برای امام و پیروزی رزمندگان اسلام درجبهه‌ها را کرد.

سپس حضرت حجتالاسلام والمسلمین هاشمی رفسنجانی امام جمعه موقت تهران به ایرادخطبه‌های نمازپرداخت:

● خطبهٔ اول

بسم‌الله‌الرحمن‌الرحیم

خطبه اول من درموردادامه بحث گذشته است که بامراجعاتی که شدهٔ معلوم است که جامعه نیازدارد که این بحث روشن‌تر شود و خطبه دوم مسائل روزمربوط به حوادث هفته رامطرح میکند.

● عامل حرکت تاریخ

درقسمت اول بطوریکه می‌دانید بحث مادرباره جهاد بود که درهفته گذشته خودخواهی و خدا خواهی بعنوان زمینه سازروانی مجاهدپروردرمکتب مطرح شد. یکی ازمباحث مهم ورایج درمیان قشرجوان مخصوصا کسانی که به نحوی دستشان درمبارزات بنداست و پای‌شان درآن گیرکرده خیلی رایج و مطرح است، مسئلهٔ عامل حرکت تاریخ است که این بحث من مسئله جهادومجاهد هم یکی ازشئون همان بحث است منتهی مستقل اینکه عواملی هستند که تاریخ رامیسازند این مخصوص همه است بحث این جاست که این عامل سازندهٔ تاریخ کیست‌وچیست؟ و یک چیزی بعد ازشروع مارکسیسم دردنیا و بعد ازموفقیت چندکشور کمونیست خیلی رایج شده که ماتریالیسم تاریخی یاتاریخ مادی اسم گرفته. متأسفانه ذهن بسیاری ازجوانان مارا‌هم آلوده کرده و مع‌الوصف همین حرکتهای نفاق چپ که امروردرجامعه ماهست اعم ازمنافقین حلق و پیکارواقلیت فدائی و بقیه گروههای چپ این ها همه از قربانیان همین طرز تفکرعلط‌اند.

فلسفه مادی تاریخی، مادیگری درتاریخ که معمولا به نام ماتریالیسم تاریخی خوانده می‌شود اینها درتحلیلشان به طبع ازسران قدیم مارکسیسم می‌خواهند حرکات تاریخ رادرمحدودهٔ بسیارتنگی گرفتار کنند عاملیت، شوروهمهٔ عوامل دیگری را که تاریخ سازند پاندیده بگیرند یابعنوان چیزهای روبنائی مطرح بکند. انسان رامحصول کارمی‌دانند کارانسان نه کارخدا و تاریخ رامحصول حرکت اقتصادمی‌دانند و اقتصادراهم ازدریچه عامل طبقه برتاریخ تحمیل میکند همهٔ تاریخ را ازابتدا تابه امروز کمون اولیه درست کردند و مرحله برده‌داری و مرحله کشاورزی که بعد به سرمایه‌داری منتهی می‌شود و بعد سوسیالیزم تمام اینها را که از این مرحله می‌گذرد و خودابن غلط است و پایهٔ درست تاریخی ندارد. در تحلیلش می‌گویند عاملش اقتصاد است و تبلوراقتصادراهم درابن بعد، طبقه، می‌دانند و جاذبهٔ طبقه راعامل اصلی حرکت انسانها و عامل اصلی حرکت تاریخ معرفی میکنند.

● وقتی طبقه ازبین برود، عامل حرکت چه می‌شود؟

طبقهٔ برده علیه برده‌دارشوریده طبقهٔ عامل کشاورزعلیه زمین دارشوریده وطبقهٔ کارگرکارخانجات و کارگاهها علیه صاحبان کارخانه شوریده تا به سوسیالیزم رسیده و بعدسوسیالیزم تبدیل به کمونیزم (جامعهٔ ناب بی‌طبقه بقول آنها) می‌شود و این جاست که دیگرعامل حرکت هم ازدستشان درمی‌رود چون دیگرچیزی نیست طبقه وجودندارد. جامعه‌بی‌طبقه است و طبق این فلسفه باید دنیا به رکود کشیده میشود و حرکتها بخوابد، با این دیدبافلسفهٔ مادی تاریخ ا.سان درحرکاتش ازدورن خودش غیرازجاذبه اقتصادی(آنهم بعدطبقاتیش) چیزدیگری نیست که انسان راوادارابه حرکت و مبارزه بانشاط جهاد شهادت و چیزهای ازاین قبیل بکند. و انسانی که حرکت میکند دراین دیدگاه و دراین فلسفه کورو کروبدون ارادهٔ جبری و تسلیم مثل فنردراختیار جاذبه طبقه کارگر است چون وابسته به طبقه کارگر است ضدسرمایه‌داراست و یا چون وابسته به طبقه سرمایه‌دارو فرمانرواست، مخالف کارگر است جنگ کارگر و کارفرماعاملی غیر از این ندارد و تاریخهای دنیازیربنائی غیرازاین چیزندارد و این ماهیت فلسفه مارکسیسم در بعدتاریخی است. و توصیه تاریخ دنیا که متأسفانه بسیاری ازبچه‌های مابخاطربدآموزیهای کسانی که هنوز هم درجامعه ماتقدس دارند، بعنوان پیشتازان انقلاب مسلحانه بچه‌های مابه این دام افتاده‌اند و تاریخ رااینگونه تحلیل میکنند ووقتی که می‌رسند به واقعیتهای زندگی و می‌بینند مثلا درانقلابی مثل انقلاب ایران همهٔ این ادعاها شکسته شده و این کارگرهای تنها نبودند، این قشرخاصی نبود. راهی ضداقتصاد بود.

و این طور چیزها را که می‌بینند و آن مراحل حرکت را که می‌بینند بهم خورده به بن‌بست میرسند و دچار بوحیه و استثناء آوردن می‌شوند که بحث دیگری است من در بحث هفته گذشته‌ام خواستم برای حرکت انسان چیز دیگری درست کنم از قرآن و اسلام، گفتم، و گفتم اسلام و قرآن انسان را یک پویه‌ای بطرف خدا و جویده‌ای که غیر از خدا و حقیقت هیچ چیز دیگر نمیتواند اقناعش بکند، تعریف کردم و

● مبداء و منشاء ، فقط خداست

گفتم حرکتهای صحیح جامعه و انسانها، آنهائی است که از این مبداء و این منشاء نشات میگیرد یعنی انسانی که خویش را در خدا غرق کرده انسانی که خدا براو احاطه کرده البته خودش را فراموش نمی‌کند من مدعی نیستم و قرآن هم این ادعا را ندارد که صحیح این باشد که انسان خودشرا فراموش کند، صلا اگر خودخواهی را از انسان بگیرید جامعه بی‌تحرک می‌شود و روح حرکت در جامعه کشته می‌شود، خدا هم عاشق ذات خودش است و انسان هم عاشق ذات خودش است و این هم مضموم نیست. حب به نفس چیزی است که خداوند در ما ودیعه گذاشته که با این موتور اساسی حرکتهای این جهان تامین می‌شود و نیروی حرکتهای جهان همین عشق به ذات است که در وجود هر موجود زنده‌ای خداوندگذاشته است بنابراین بحث من این نیست که انسان علاقه به خودش نداشته باشد، این نیست حرف این است که علاقه بخودش را بفهمد و چگونه نقد کند. گاهی انسان بخودش علاقمند است ولی جوری عمل می‌کند که دشمن وعدو نسبت بخودش می‌باشد، نه دوست. قرآن راهنمای اینی است. اسلام راهنمای این است. و سعادت موجود را در این میداند که در هدف خلقت و فطرت که پیش پای انسان گذاشته شده آنجا غضب بشود و همه هستی را آنجا پیدا می‌کند خودخواهی اگر صحیح باشد حرکت انسان را اینگونه درست می‌کند. بعضی از مردم هستند که همه چیز را فدای خودشان می‌کنند در افق دیدشان غیر از خودشان هیچ چیز دیده نمی‌شود. این‌ها خود خواهند اما خودخواه غلط‌کار و اشتباه‌گر

● دید قرآن درباره حرکت انسان

بعضی از مردم هستند که خود خواهند ولی این خودخواهی را با خداخواهی آنچنان آمیخته‌اند که هر قدمی که برمی‌دارند منافع شخصی‌شان تامین می‌شود و در عین حال خدا را هم فراموش نکرده‌اند. در این حرکت دوم و دید دوم است که انسانها و جوامع راه خودشان را خوب پیدا می‌کنند و سعادتمندانه و درآن دید اول است که انسانها تبدیل به گرگ و کفتار و درنده می‌شوند و در مقابل همدیگر پنجه می‌کشند و چنگ و دندان نشان می‌دهند و چیزی هم محصول آن جنگ نیست.

انسانهای خودخواه اشتباهی بخاطر یک دستمال، قیصریه‌ای را به آتش می‌کشند. اما گروهی از انسانهای خود خواه خودشان را به آتش می‌کشند که نوری از وجودشان بتابد که راه تاریک دیگران را روشن بکند ما در همین سوختن و آتش گرفتن حرکت تکاملی و خودخواهی، صحیح، این جا تامین می‌شود. این دید قرآن است درباره حرکت انسان.

انسان یک مجموعه‌ایست از علایق فراوان ما به خودمان علاقه مندیم قبل از هرکس به خانواده خودمان علاقمندیم به فامیل خودمان علاقمندیم به قشر خودمان اگر روحانی یا کارگر و یا معلم یا بازاری یا چیز دیگر هستیم بستگی داریم و علاقه مندیم. به نژادمان اگر فارس هستیم یا اگر کردیم یا ترک هستیم یا عرب علاقمندیم به زبانمان و فرهنگمان، علاقمندیم به فکرمان و عقیده‌مان و ایدئولوژی خومان.

● استدلال مارکسیسم

این دایره‌های فراوانی است که ما را احاطه کرده و ما تحت جاذبه‌های فراوانی از این قبیل هستیم. مارکسیسم می‌گوید که انسان میان این علاقه‌ها فقط علاقه طبقه‌ای یعنی به قشری که وابسته است، اگر کارگر است یا کارفرما، آن است که این انسان را حرکت می‌دهد. اسلام این دید را سخت غیر واقعی می‌داند. جاذبه طبقه را هم به عنوان یک جاذبه قبول داریم اما نه همه عامل بخشی از عامل. اقتصاد را هم بعنوان یک عامل نیرومند در حرکت انسان قبول داریم، اما نه همه و نه زیربنا.

ما می‌بینیم جوامع فراوانی علی‌رغم منافع اقتصادیشان حرکت می‌کنند و اقتصاد را زیر پا می‌گذارند. همین حرکتی که امروز جامعه ما می‌کند همین جنگی که امروز ما داریم هست،

بقیه‌درصفحه۱۱

استاندار جدید خراسان:

مردم بپاخواسته ما با تکیه برفرهنگ اصیل اسلامی، می‌توانند برمشکلات پیروز شوند

مشهد- محمد نبی‌حبیبی استاندار جدید خراسان که از روز سه‌شنبه ۱۷ شهریور کار خود را در این استان آغاز کرده است در گفتگوئی با خبرگزاری پارس پیرامون توسعه فعالیتهای صنعتی و کشاورزی و دامداری در این استان سخن گفت و افزود طرح ایجاد دو کارخانه سیمان در خراسان کوهپایه‌کوین در وزارت صنایع و معادن مورد مطالعه قرار گرفته و بخشی از کارهای مطالعاتی این طرح نیز انجام شده با قاطعیت بیشتر دنبال خواهد شد وی در زمینه توسعه کشاورزی و دامپروری گفت: با توجه به استعداد اراضی کشاورزی خراسان و با استفاده از نظر کار شناسان و متخصصان امور کشاورزی و با استعانت از روستائیان و کشاورزان یکاندیش و زحمتکش این استان بهاور سعی خواهیم کرد میزان تولیدات کشاورزی و فرآورده‌های دامی نه تنها پاسخگوی نیازهای استان باشد بلکه برای سایر هموطنان به دیگر نقاط کشور ارسال داریم که در این رابطه فراهم آوردن امکانات بیشتر برای این گروه از برادران زحمتکش از نظر دور نخواهد ماند، استاندار جدید خراسان یادآور شد در این موقع است که میتوانیم از وابستگی اقتصادی کشورهای سلطه‌گر نجات یافته و به یک استقلال اقتصادی سالم دست یابیم ، وی افزود تلاش خواهیم کرد در مدت خدمتگزاری در این استان با همکاری مسئولان ارگانهای انقلابی و سازمانهای اداری مردم را بیش از پیش در جریان واقعیات و امکانات موجود دولت جمهوری اسلامی قرار دهیم و توقعات بیش از حد آنان را که ناآگاهانه بوجود آمده است کاهش دهیم چه اطمینان داریم مردم بپاخواسته ما با تکیه برفرهنگ اصیل اسلامی و اعتقادات مذهبی می‌توانند بر مشکلات ناشی از جنگ تحمیلی و محاصره اقتصادی پیروز شده و خود با امکانات رفاهی و خدماتی موجود دولت جمهوری اسلامی تطبیق دهند و دولت نیز همانگونه که امام امت فرموده‌اند مساعی خود را در جهت رفاه هرچه بیشتر هموطنان بویژه مردم مستضعف بکار خواهد برد برادر حبیبی افزود گروههایی که امروز برای نشان دادن نقاط ضعف انقلاب اسلامی تلاش میکنند و با شعارهای توخالی مسئله رفاه مسکن و کار را مطرح میکنند همانهایی هستند که میخواهند این کشور برای همیشه در وابستگی اقتصادی سیاسی و نظامی باشد تا بتواند از زیر سلطه قدرتهای استعماری شرق و غرب نجات یابد.

نرخ خرید و فروش ارز به ریال

۱۳۶۰/۶/۳۱

نوع ارز	رسمی خرید	رسمی فروش	خرید	فروش	غیررسمی خرید	غیررسمی فروش بمسافرین
دلار کانادا	۶۷/۲۶۸	۶۸/۴۱۴	۷۵/۳۵	۷۵/۸۵		۹۷/۳۰
دلاراسترالیا	۹۲/۷۴۶	۹۳/۸۸۸	۱۰۲/۶۰	۱۰۴/۴۵		۱۳۳/۸۰
لیره انگلیس	۱۴۵/۷۴۳	۱۴۸/۰۷۴	۱۶۳/۷۰	۱۶۶/۷۰		۲۱۳/۶۰
مارک آلمانغربی	۳۳/۴۲۷	۳۳/۹۹۱	۳۶/۶۰	۳۷/۴۰		۴۷/۹۵
فرانک سوئیس	۳۸/۵۶۹	۳۹/۱۷۵	۴۲/۳۰	۴۳/۱۰		۵۵/۳۰
فرانک فرانسه	۱۳/۹۶۷	۱۴/۲۰۹	۱۵/۳۰	۱۵/۶۵		۲۰/۰۰
صدفرانک‌بلژیک	۲۰۴/۱۷۸	۲۰۷/۶۹۰	۲۲۴/۹۰	۲۲۹/۹۰		۲۹۴/۵۵
صدلیر ایتالیا	۶/۶۶۶	۶/۷۸۶	۷/۲۵	۷/۴۵		۹/۵۰
فلورن‌هلند	۳۰/۱۶۴	۳۰/۶۷۹	۳۳/۳۰	۳۴/۱۰		۴۳/۷۰
کرون‌سوئد	۱۵/۴۸۹	۱۵/۷۲۹	۱۷/۳۵	۱۷/۷۰		۲۲/۷۵
کرون‌نروژ	۱۳/۳۱۰	۱۳/۵۱۶	۱۴/۸۵	۱۵/۱۵		۱۹/۵۰
کرون‌دانمارک	۱۰/۶۳۹	۱۰/۸۱۹	۱۱/۸۵	۱۲/۲۰		۱۵/۶۵
شیلینگ‌اتریش	۴/۷۵۷	۴/۸۳۵	۵/۳۰	۵/۴۰		۶/۹۰
ین ژاپن	۳۴/۹۶۲	۳۵/۴۱۲	۳۸/۴۵	۳۹/۲۵		۵۰/۲۰
روپیه هندوستان	۹/۲۵	۹/۴۵	۱۰/۲۰	۱۰/۴۰		۱۳/۲۰
دینارکویت	۲۹۳/۵۰	۲۹۶/۵۰	۳۲۱/۱۵	۳۲۶/۱۵		۴۱۷/۸۵
دینارعراق	۲۹۷/۰۰	۳۰۰/۰۰	۳۲۵/۰۰	۳۳۰/۰۰		۴۲۲/۸۰
دیناربحرین	۲۱۷/۹۰	۲۲۳/۹۰	۲۴۰/۳۰	۲۴۶/۳۰		۳۱۵/۵۵
ریال‌عربستان	۲۴/۹۵	۲۵/۳۰	۲۷/۳۵	۲۷/۸۵		۳۵/۶۵
درهم امارات متحده عربی	۲۲/۲۰	۲۳/۱۰	۲۴/۹۰	۲۵/۴۰		۳۲/۵۰
روپیه پاکستان	۸/۶۵	۸/۸۵	۹/۵۵	۹/۷۵		۱۲/۴۵
یک‌دلارهنگ‌کنگ	۱۴/۳۵	۱۴/۵۵	۱۵/۶۵	۱۶/۰۰		۲۰/۴۵
مارک‌هلاند	۱۹/۲۵	۱۹/۵۰	۲۰/۹۵	۲۱/۴۵		۲۷/۴۵
دلارآمریکا	۸۱/۳۳۲	۸۱/۶۸۲	۸۸/۲۰	۸۹/۷۵		۱۱۵/۰۰

احزاب وجمعیتها

اطلاعیه جامعه انجمن‌های اسلامی اصناف مشهد در مورد تشکیل یک سازمان اطلاعاتی وسیع وقوی

شورای محترم ریاست جمهوری اسلامی ایران

رشد انقلاب اسلامی ما با به ثمر رسیدن آن وتثبیت همه نهادهای اساسی و قانونی آ