آیت‌ا.. ربانی املشی در پیام رادیو تلویزیونی اعلام نمود:

عاملین ترورهای اخیر دستگیر شده‌اند

● عامل انفجار نخست وزیری معرفی شد
● در این زمینه (انفجارها) مسئولین قضایی مشغول انجام وظیفه بوده و امیدواریم بتوانیم به نتایج بیشتری برسیم
● دشمن از غفلت‌های ما استفاده می‌کند
● اگر چه با این انفجارها و اعمال ضد انسانی دشمن، خسارت بزرگی را متحمل می‌شویم ولی در عین حال این خود ضعف دشمن را نشان میدهد

درصفحه۱۲

۱/۵ میلیارد ریال صرف عمران خوزستان شد

● تنها ۳۳۵ میلیون ریال صرف ایجاد مسکن دراستان خوزستان شده است

درصفحه۱۰

سخنرانی عرفانی و پرشور منتشرنشده‌ای ازشهید محمدعلی رجائی

شماهم باید فریاد بزنید: رجائی! مستضعفین هیچ چیزگیرشان نیامده

● اگر حرکتهای ماراست باشد، با چهره‌ای گشاده به پیشگاه خدا خواهیم رفت.
● برای مسلمان، مسالهٔ مرگ حل شده است
* ما نگران مجاهدین و پیکار رنجبران و بنی صدر و چریک اقلیت نیستیم ،این که مساله نیست.
* شما باید اگر من رئیس شدم زیر گوشم بگوئید قرارنبود که رئیس جمهور شوی و مساله همین باشد، پس اسلام چه شد
* امام درنگاههایش چیزی می گفت که ما نمی فهمیدیم

رجائی: ماترورمی‌شویم‌ومیمیریم

● بمن نگوئید بارک‌ا... بلکه بسرمن فریاد بکشید، فریادی برادرانه
● باید معیارهای اسلامی هرچه بیشتر رعایت شود
● خدایا بما توفیق بده که درهرجا اسلام مجسم باشیم
● ما اگر ازخدا عمری می خواهیم برای اینست که نقطه ضعف خودرا رفع نمائیم
● خدایاترا به آن ناله‌های موثر درگاهت قسم، اخلاص مارا زیاد کن

درصفحه۱۲

جمهوری اسلامی
ارگان حزب جمهوری اسلامی
۱۲صفحه
دوشنبه ۲۳ شهریورماه ۱۳۶۰- ۱۵ ذیقعده ۱۴۰۱- شماره ۶۵۹-سال‌سوم
تکشماره ۲۰ ریال

سرهنگ ابراهیم حجازی رئیس جدید شهربانی:

همکاری پلیس باارگانهای انقلابی گسترش می‌یابد

● نهادهای انقلابی یکی از پایه‌های اصلی انقلاب هستند
● دربرنامه‌های آینده برای ایجاد امنیت در جامعه از سازمان اطلاعات ۳۶ میلیونی کمک خواهیم گرفت

درصفحه۱۰

با حضور آیات عظام گلپایگانی و نجفی مرعشی:

پیکرهای پاک‌شهید آیت ا... مدنی و حجت‌الاسلام اشراقی درقم‌بخاک‌سپرده‌شد

● از سوی امام امت مراسم بزرگداشت شهادت آیت‌الله مدنی و رحلت حجت‌الاسلام اشراقی امروز درمدرسه شهید مطهری برگزار می شود

درصفحه۴

شورش عمومی سراسرسودان رافراگرفت

● حداقل ۸ هزار نفر از مردم سودان باتهام برهم زدن نظم عمومی بازداشت شدند
● وزیر دفاع سودان اعلام کرد که ۱۳ دادگاه نظامی ازهفته آینده آغاز بکار خواهند کرد و برای مجرمین مجازاتهای سختی بمورد اجرا خواهند گذاشت.
● وزارت آموزش سودان مدارس و دانشگاههای سودان رادرسال تحصیلی اخیر تعطیل اعلام کرد
● تانکها ونیروهای ارتش درمیادین وزارتخانه و مراکز حساس سودان مستقرشدند.

درصفحه۳

پیام امام خمینی به‌زائرین بیت‌الله الحرام به‌زبان ترکی

درصفحه۱۱

انتخابات ریاست جمهوری و میان دوره‌ای مجلس دهم مهرماه برگزار می‌شود

درصفحه۲

استاندار آذربایجان غربی طی اطلاعیه‌ای اعلام داشت:

پس‌ازحاکمیت کامل‌دولت‌در مناطق‌پاکسازی‌شده‌فعالیتهای عمرانی آغاز خواهندشد

● از مردم مسلمان و آزادهٔ کرد می خواهیم که درمعرفی خائنین کوشش نمایند
● پاکسازی مناطق ازلوث وجود ضد انقلابیون و احزاب منحلهٔ دموکرات و کومله همچنان ادامه خواهد یافت.
● همکاری و همگامی نیروهای مسلمان کرد درشناسائی و تعقیب عوامل انحراف وسران احزاب غیر قانونی، این حقیقت را نمایان می سازد که این‌مردم‌با تمام‌وجود به دولت جمهوری اسلامی عشق می‌ورزند.

درصفحه۲

تروریسم دلال لیبرالیسم

۲

بسم‌الله الرحمن الرحیم

* شاید برای برخی از خوانندگان این سلسله مقالات این سئوال پیش بیاید که تروریسم چگونه میتواند دلال لیبرالیسم باشد؟ تروریسم ازخانواده فاشیسم است ولیبرالیسم با فاشیسم فاصله زیادی دارد وچه بسا که بتوان گفت اصولاً هیچ نسبتی میان فاشیسم ولیبرالیسم وجود ندارد.

این سئوال طبعا میتواندازذهنی برخیزد که از لیبرالیسم تصوری خوشبینانه دارد. حقیقت اینست که لیبرالیسم ازابتدای تولدش تاکنون سیرهای گوناگون داشته ودچار سرگذشت حیرت آوری بوده است. لیبرالیسم ازنظر لغوی معنائی دارد وازنظر اصطلاحی معنائی دیگر، کما اینکه این جریان سیاسی درابتدای تولد خود مفهومی داشت و هدفی رادنبال میکرد که با مفهوم و هدف کنونی لیبرالیسم درجهان امروز تفاوت بسیار دارد. معنای لغوی لیبرالیسم که آزادیخواهی است بخودی خود بسیار مقدس است. این مفهوم وقتی به عالم اصطلاح درمیآید وباتولد لیبرالیسم دراروپا درقرن هفدهم میلادی قرین میشود تقدس خود را بمقدار زیادی ازدست میدهد. زیرا اسیر دست سرمایه‌دارانی میشود که خواهان آزادی تجارتی و کالاهای تجراتی از مقررات گمرکی بودند. دردنیای امروز وبخصوص دنیای غرب، لیبرالیسم دچار سرنوشت بسیار بدی شده واسیر دست هوسرانانی شده است که خواهان آزادی معاشرت ورفتارهای اجتماعی از کلیه قید و بندهای اخلاقی و مذهبی هستند و اعتقاد دارند بشر باید خود را از هرچیزی که سبب محدودیت او میشود برهاند و به هیچ قانون اخلاقی پای بند نباشد.

لیبرالیسم بمعنائی که اکنون درغرب رواج دارد درحقیقت مکتبی است که همه مکتب‌های پوچ گرائی را درشکم خود جاداده وهیپی گری، بی بندوباریهای جنسی اعتیاد،همجنس بازی، مسابقات تبلیغاتی عاری ازتعهد وفروش قلم وزبان درعالم مطبوعات ورسانه‌های گروهی و حتی درعالم تحقیقات علمی ومسابقات تسلیحاتی همگی از نتایج شوم آنند، لیبرالیسم غربی بمفهوم وسیع خود آنچنان انسان راگستاخ بارمیآورد که بخود اجازه میدهد بمب نوترونی بسازد.

که انسانها رانابود میکند ولی به ساختمانها کاری ندارد توگوئی که ساختمانها دراین بینش از آدمها ارزشمند ترند.واز سوی دیگرهمین لیبرالیسم است که ازدواج مرد یامردرا بعنوان یک پدیده مقبول حتی یاحق استفاده ازمزایای قانونی یک ازدواج واقعی درجهان غرب به جامعه عرضه میکند ومزاج نا سالم جامعه نیز کوچکترین واکنشی نسبت به آن ازخود نشان نمیدهد جز آنکه به تماشای این پدیده نوظهور بنشیند و حتی نگاهی همچون«نظر کردن عاقل اندرسفیه» هم به این زوجهای عجیب الخلقه نیاندازد.

چنین لیبرالیسمی براحتی میتواند سرها را از عقل تهی کند و بدون برخورد با هیچ مشکلی راه را برای آمادگی مردم جهت غارت شدن هموار نماید. بدین ترتیب، خود لیبرالیسم جاده صاف کن امپریالیسم است والبته امپریالیسم هم سکه‌ای است که دو رو دارد یکی غربی ودیگری شرقی.

تاریخ استعمار بدون آنکه احساس شرمساری کند با گویائی هرچه تمامتر به رخ هر خوانندهای می کشد که امپریالیستها پس از آنکه دیگر نتوانستند با تکیه براسلحه به غارت ملتها ادامه دهند به سراغ اسلحه دیگری رفتند که قدرتمند وبرنده

بقیه‌درصفحه۳

دره‌قاسملو وقریه کوکیان بتصرف نیروهای نا منظم‌در آمد

میگهای عراقی یک‌روستای عرب‌نشین اهواز رابمباران کردند

● بیش از ۴۰ نظامی صدامی کشته و زخمی شدند
● با اجرای آتش کاتیوشای ارتش اسلام یک تانک عراق بر روی جاده قصر شیرین منهدم شد
● ۲ تانک و ۴ انبار مهمات دشمن در بخش اشغالی خونین شهر منهدم شد

درصفحه۲

بمنظور حمله به کشورهای خاورمیانه:

نیروهای‌آمریکائی‌بطورگسترده دراسرائیل‌مستقرمی‌شوند

۳ رزمناو از ناوگان ششم آمریکا با ۳ هزار تفنگدار آمریکائی وارد اسرائیل شد.

درصفحه۳

خرید برنج‌از کشاورزان گیلان آغازشد.

درصفحه۹

از سوی دولت:

نرخ‌چغندرقندافزایش‌یافت

درصفحه۹

تلگرام حزب جمهوری اسلامی بمناسبت درگذشت حجت‌الاسلام آقای اشراقی

تهران- دفتر امام خمینی انالله و اناالیه راجعون
حضور رهبر عظیم‌الشان انقلاب امام خمینی دام ظله
درگذشت مرحوم حجت‌الاسلام والمسلمین آقای اشراقی را به حضور رهبر عظیم‌الشان انقلاب و خانواده محترم ایشان تسلیت می‌گوئیم و سلامتی امام امت و پدر عزیز ملت مسلمان و بپاخاسته ایران را از درگاه خداوند متعال خواستاریم.
حزب جمهوری اسلامی

اطلاعیه انجمن اسلامی شرکت واحد

این اطلاعیه از سوی انجمن اسلامی شرکت واحد در رابطه با ایجاد اغتشاش و رعب و وحشت توسط منافقین آمریکائی بشرح زیر انتشار یافت:

بسمه تعالی

از آنجائیکه انقلاب شکوهمند اسلامی ایران همچون خاری در چشم ابرقدرتهای شرق و غرب فرو میرود لذا استعمارگران با سازمانهای جاسوسی خود شب و روز در تلاش ضربه زدن بانقلاب اصیل ما میباشند و از طرفی نوکران سرسپرده داخلی آنها با استفاده از امکانات دریافتی دست به تخریب و ترور و ایجاد هرج و مرج و ناامنی میزنند.

چندی است که عوامل خود فروخته از جمله منافقان از خدا بی خبر باآخرین تلاشهای مذبوحانه، خود دست یازیده و اینبار با حمله به بیتالمال مسلمین این دسترنج امت بپاخاسته یعنی اتوبوسهای شرکت واحد نموده‌اند و با باتش کشیدن آنها و حمله به مسافرین بی سلاح و بیدفاع خوشرقصی خود را باربابانشان بیش از پیش نشان میدهند.

و فکر میکنند با این اعمال ننگین میتوانند مردم همیشه بیدار و در صحنه کار را از میدان بدر نمایند. ما ضمن محکوم نمودن این اعمال فاشیستی و جنایتکارانه از مسئولین و دادگاههای انقلاب اسلامی صراحتاً میخواهیم که با قاطعیت تمام با این مزدوران برخورد نموده و بسزای اعمال ننگینشان برسانند.

انجمن اسلامی کارکنان شرکت واحد (تهران)

مراسم اربعین شهادت دکترآیت
امروز ساعت ۴ بعد ازظهر
مسجد جلیلی- میدان فردوسی خیابان ایرانشهر
از طرف انجمن اسلامی دانشکده بیمه

بسمه تعالی

حضرت آیه ا... العظمی امام خمینی دام ظله

شهادت جانگداز عالم ربانی حضرت آیت ا... مدنی را به جنابعالی و امت شهید پرور تبریک و تسلیت عرض مینمائیم.
گروه مخابرات حزب و روزنامه جمهوری اسلامی

نهمین شماره نشریه وحدت

نشریه دفتر تحکیم وحدت، انجمنهای اسلامی و سازمانهای دانشجویان مسلمان دانشگاهها منتشر شد.

بنام خدا

شهید نظر میکند به وجهالله
روح خدا خمینی

شهادت پرافتخار برادر عزیزم احمد لردستانی عضو حزب جمهوری اسلامی ورامین را به ولی‌عصر (عج) و روح‌اله و خانواده و بازماندگان تبریک و تسلیت گفته و هفتمین شب شهادتش دوشنبه ۶۰/۶/۲۳ بعد ازظهر را در کنار مزارش گرد هم آمده و به سخنان رضائی سرپرست جهاد گوش داده و یادش را گرامی میداریم.
ورامین- اکبر سلیمانی

بسیم رب الشهداء و الصدیقین

شهید نظر میکند به وجها... امام خمینی

گلی دیگر از گلستان رزمندگان انقلاب اسلامی ایران برادر شهید عباس کاظمی فرزند هندی در نبرد بین اسلام و کفر در جبهه سرپل ذهاب در راه تحقق حکومت اسلامی به ملکوت اعلی پیوست از خداوند متعال خواهانیم که خون آن عزیزان سبب پیروزی نهایی انقلاب اسلامی و اتحاد بیشتر امت مسلمان ما گردد. شب هفت آن شهید روز دوشنبه از ساعت ۳الی ۵ بعدازظهر در مسجد ارباب واقع در میدان کلاسری برگزار میشود
از طرف جوانان بوستان، دوستان و آشنایان آن شهید

در مسابقات کشتی آزاد قهرمانی جهان در یوگسلاوی:

رضا سوخته سرائی امیدایران برای کسب مدال طلا

درصفحه۱۰

غرفه ایران در نمایشگاه زاگرب یوگسلاوی گشایش یافت

به گزارش خبرگزاری پارس جمعه گذشته نمایشگاه بین‌المللی بازرگانی زاگرب یوگسلاوی گشایش یافت. جمهوری اسلامی ایران ضمن شرکت در این نمایشگاه محصولات صنعتی و سنتی کشور را به نمایش گذاشت براساس این گزارش غرفه ایران توسط وزیر بازرگانی یوگسلاوی و عده‌ای دیگر از مقامات بلند پایه این کشور افتتاح شد.

در غرفه جمهوری اسلامی ایران در کنار کالاهای صنعتی و سنتی بیش از سی شرکت ایرانی، انقلاب اسلامی ایران با ارائه فیلم، عکس، اسلاید و بروشور و کتابهای مختلف اسلامی بمعرض دیدار عموم و بازدید کنندگان قرار گرفته است.

براساس گزارش های رسیده غرفه جمهوری اسلامی ایران از بدو گشایش با استقبال کم نظیر مردم یوگسلاوی قرار گرفته است. غرفه جمهوری اسلامی ایران و نمایشگاه بین‌المللی بازرگانی زاگرب از ۲۰ تا ۲۹ شهریور ماه برای بازدید عموم باز خواهد بود.

پرداخت ۷۴ میلیون ریال وام به فارغ‌التحصیلان بیکار

ساری - طی پنج ماهه گذشته ازسوی مرکز گسترش خدمات تولیدی وعمرانی ماربدران مبلغ۷۳ میلیون و ۹۹۶ هزارریال وام جهت اجرای چهارطرح صنعتی وتولیدی به فارغ‌التحصیلان بیکارپرداخت شده است.

بگزارش خبرگزاریی پارس بااجرای این طرح۹۶ تن ازفارغ‌التحصیلان رادرچهارطرح ریخته‌گری، تولیددودخت لباس و پرورش گوسفند داشتی مشغول بکار نماید.

پیام تبریک نخست‌وزیر شوروی به نخست‌وزیر جمهوری اسلامی ایران

ازسوی نخست‌وزیر اتحادجماهیر شوروی پیام تبریکی بمناسبت نخست‌وزیری آیتا... مهدوی کنی مخابره شد. متن پیام بدین شرح دراختیارخبرنگار خبرگزاری پارس قرارگرفت.

جناب آقای محمدرضا مهدوی کنی نخست‌وزیر جمهوری اسلامی ایران انتصاب شما را به مقام نخست‌وزیری جمهوری اسلامی ایران تبریک می‌گویم و اظهارامیدواری میکنم که فعالیت شما دراین مقام بامسئولیت به توسعه روابط حسن همجواری و همکاری متقابل ومفید بین اتحادشوروی و جمهوری اسلامی ایران مساعدت خواهدکرد.

نیکولای تی خانوف- مسکو- کرملین

درپایه همین گزارش پیامهای مشابهی از سوی شورای فدراسیون سوئیس و نخست‌وزیران جمهوری کره هلند و جمهوری دموکراتیک ویتنام به نخست‌وزیر جمهوری اسلامی ایران فرستاده شده است.همچنین پیامهای تسلیتی از سوی رئیس‌جمهوری ارژانتین، پادشاه و رئیس دولت اسپانیا رئیس جمهوری پرتقال بمناسبت شهادت رئیس جمهوری و نخست‌وزیر جمهوری اسلامی ایران به شورای ریاست جمهوری فرستاده شده است.

تلفنهای اطلاعات روزنامه ۳۰۲۰۱۴-۳۰۲۰۱۸

تلفنهای سازمان آگهیها ۳۱۲۹۲۹-۳۱۲۹۹۹

مبارزات کشور ما عقیدتی است و جهاد در راه عقیده شکست ناپذیر است (امام خمینی)

میگهای عراقی یک روستای عرب نشین اهواز رابمباران کردند

اهواز- خبرگزاری پارس خبرنگار خبرگزاری پارس دراهواز ساعت ۱۸ دیروز از محل بمباران وحشیانه هواپیماهای متجاوز عراقی دریک روستای عرب‌نشین دیدن کرد براثر این عمل وحشیانه کفار بعثی عراق که بیانه گفته روستائیان ساعت ۹ صبح دیروز بوسیله دو میگ متجاوز عراقی صورت گرفت تعداد زیادی بمبهای عمل کرده و عمل نکرده درنقاط مختلف این روستا که درآن خانه‌های گلی مربوط به ساکنان عرب قریه وچادرهای عده‌ای از جنگزدگان وجود دارد به زمین اصابت کرده است.

خبرنگار خبرگزاری پارس دردیدار از محلهای اصابت بمبهای هواپیماهای صدام مردو درکنار این محلها جنوبهای زیادی رامشاهده کرده که مخصوصاً به مقدار زیاد درقاصله یک خانه تا مدرسه به زمین ریخته شده بود چند تن از اهالی این روستا که بلافاصله پس از ورود خبرنگار خبرگزاری پارس به دهکده درمحل حادثه جمع شده بودند بنا چهره‌های پرافروخته و خشمگین از این عمل ددمنشانه خود کامگان بعث بعداد اظهار میداشتند این خونها مربوط به عزیزان آنها وخانواده‌هائی است که بیشتر فرزندان کوچک و چند تن از افراد بزرگسال عرب دهکده بوده‌اند و بچه‌ها درمحلی که تعدادی از بمبها فرود آمده بود بازی می کردند همچنین لاشه‌های تعدادی ازاحشاء روستائیان نیز که براثر بمباران کشته شده بودند به چشم میخورد.

دره قاسملو و قریه کوکیان بتصرف نیروهای نامنظم درآمد

ارومیه- خبرنگار جمهوری اسلامی- در پی تسلط به ارتفاعات پیرواله و کلاشی و راههای ورودی و خروجی منطقه اشنویه و استقرار نیروهای انتظامی در منطقه و به هلاکت رسیدن تعدادی از عناصر خبرنگار منطقه دموکرات بنداد مشترک شمال غرب کشور اعلام کرد با هماهنگی کامل نیروهای محلی و نظامی در ساعت ۱۰/۵۰ دقیقه روز ۶۰/۶/۲۰ تا ساعت ۱۴ روز جاری بیازی ا... بدون هیچگونه تلفاتی دره قاسملو و قریه کوکیان بتصرف نیروهای نامنظم شمال غرب درآمد و این پیروزی با پشتیبانی توپخانه ارتش جمهوری اسلامی ایران و با همکاری جانفشانان برادران ژاندارمری حاصل گردید که تعداد تلفات دشمن سنگین بوده و در این عملیات یک دستگاه اتوموبیل مهاجمین بدست نیروهای جمهوری اسلامی افتاد.

۶ تانک وانبار مهمات دشمن درخونین‌شهر منهدم شد

آبادان- تجهیزات وسنگرهای اشغالگران بعثی دربخش اشغالی خونین‌شهر وامتداد ایستگاه ۷ آبادان طی پنریشب و دیروز باآتش شدید توپخانه ارتش جمهوری اسلامی وهمکاری موثر سپاه پاسداران و تکاوران نیروی دریائی و سایر نیروهای مردمی هدف قرار گرفت و درنتیجه ۲ تانک یک نفر بر- ٤ انبار مهمات- پنج قبضه خمپاره انداز باخدمه مربوطه- یک ساختمان محل تجمع- ۳ سنگر تیربار و ۸ سنگر انفرادی و گروهی دشمن منهدم و بیش از ٤۰ تن از نیروهای متجاوز کشته وزخمی شدند براساس این گزارش استحکامات قوای دشمن در همین مدت درآن سوی اروند رود و جبهه فیاضیه هدف خان پرکفان اسلام قرار گرفت که براثر آن یک خودرو یک قبضه تیربار با خدمه- یک سنگر آرپی‌جی و یک سنگر دیده‌بانی منهدم گردید و به یک خودرو حامل تفنگ ۱۰۶ میلی‌متری نیروهای صدامی آسیبهای فراوانی وارد آمد. این گزارش همچنین حاکیست در دو شبانروز گذشته شهر آبادان بار دیگر ازسوی اشغالگران ازحدا بی خبر موردحمله قرار گرفت و تعدادی از منازل مسکونی اینشهر مقاوم و ایثارگر آسیب دید و تعدادی از اهالی همیشه حاضر درصحنه شهید ومجروح شدند.

گزارشی از جبهه ایلام

ایلام- نبرد دلاوران شجاع ارتش و سپاه همچنان تا پیروزی کامل ادامه دارد و میرود تا سرزمین ایران را به گورستان مزدوران بعثی مبدل سازد.

بگزارش خبرنگار واحد مرکزی خبر از ایلام طی ۲٤ ساعت گذشته با اجرای آتش خمپاره انداز سلحشوران واندارمری بر روی مواضع دشمن در منطقه مجلستان یک سنگر مهمات و دو سنگر انفرادی و یک قبضه تیربار منهدم شد. به موجب این گزارش با اجرای دقیق رزمندگان ارتش در منطقه گنجی و ویس دو سنگر انفرادی مزدوران بعثی بکلی منهدم شد. همچنین در منطقه هلاله تاسیسات کافران بعثی هدف خمپاره اندازان سپاه اسلام قرار گرفت که خسارات وتلفاتی به دشمن کافر وارد گردید. و در نتیجه آتش پر حجم رزمندگان اسلام بر مواضع دشمن در پشت پاسگاه پلکانه ضمن خاموشی آتش آنها تلفات و خسارتی نیز بر نفرات و استحکامات دشمن وارد گردید. گزارش خبرنگار واحد مرکزی خبر از ایلام حاکیست در اثر اجرای آتش‌دقیق نیروهای خودی بر مواضع دشمن در منطقه میمک سه قبضه جنگ افزار دشمن بکلی درهم کوبیده شد. و تلفات و خساراتی به نیروهای فریب خورده بعثی وارد گردید.

اجرای آتش کاتیوشای ارتش اسلام برروی جاده قصر شیرین

اطلاعیه شماره ۶۳۵ستاد مشترک ارتش جمهوری اسلامی ایران

بسمه تعالی

دلاوران رزم جوی اسلام در بیست و چهار ساعت گذشته ضمن پیدافند از مواضع خود با اجرای آتش توپخانه و خمپاره‌انداز قوای دشمن را در جبهه‌های جنوب و غرب کشور زیر آتش گرفتند و ضایعات و تلفات سنگینی به ارتش متجاوز صدام وارد آوردند. در منطقه قصر شیرین مبادله آتش سلاحهای سنگین بین نیروهای خودی و افراد دشمن جریان داشت و بااجرای آتش کاتیوشای رزمندگان ما روی جاده قصر شیرین یک تانک متجاوزان منهدم و نفرات آن به هلاکت رسیدند.

همچنین فعالیت دشمن در پشت منطقه دار پلوط به شدت در هم کوبیده شد و خسارات و تلفاتی به آنان وارد آمد. در منطقه ملک شاهی سنگرهای دشمن به آتش کشیده شد و اکثر نفرات مستقر در آنها کشته و زخمی شدند و یک توپ افراد عراقی بکلی منهدم گردید.

ضمناً بر اثر اجرای آتش پرسنل رزمنده ما روی منطقه تجمع دشمن در عقب پاسگاه تک تک مشکی تعدادی از نفرات صدام کشته شدند.

در منطقه چرمیان رزم آوران دلیر اسلام موفق شدند یک لودر یک تانک با خدمه و ٤سنگر اجتماعی دشمن را نابود کنند و ۱٤تن از سربازان صدام را به هلاکت برسانند. در این منطقه یک سرباز دشمن نیز با سلاح و مهمات انفرادی به اسارت نیروهای ما در آمد در منطقه شوش با اجرای تیر اندازی روی مواضع ارتش متجاوز صدام از فعالیت بولدوزرهای آنان ممانعت به عمل آمد.

دراین عملیات پنج سنگر اجتماعی با نفرات- یک خودرو ویک خمپاره‌انداز منهدم وتعدادی از دیده‌بانان دشمن درمنطقه مذکور کشته شدند. درمنطقه سوسنگرد تبادل آتش طرفین ادامه داشت و مبارزان ما با گشودن آتش روی مواضع افراد دشمن تعدادی سنگر یک نفربر- یک خودرو ویک خمپاره‌انداز آنان را به آتش کشیده و از بین بردند.

همچنین دوفروند هواپیمای دشمن که درآسمان سوسنگرد ظاهر شدند دراثر آتش یگانهای پدافند هوایی ما متواری گردیدند.

درجبهه‌های عین‌خوش ودشت‌عباس ضمن اجرای آتش از رفت وآمد خودروهای تدارکاتی دشمن جلوگیری شد و٤سنگر اجتماعی افراد عراقی منهدم گردید.

دراین عملیات به یک تانک ویک خودرو دشمن نیز آسیب وارد شد.

درمنطقه خونین‌شهر پرسنل رزمنده نیروی دریایی روی مواضع دشمن در بخش اشغالی این منطقه اجرای آتش کردند که درنتیجه ۲موضع تیربار و۳ پست دیده‌بانی آن منهدم وشماری از نظامیان صدام به هلاکت رسیدند. درمحورهای ماهشهر- آبادان ومارخوین- مارد تبادل آتش بین نیروهای ما وقوای دشمن همچنان ادامه داشت وبا برتری کامل آتش ما فعالیتهای توپخانه متجاوزین خنثی وآتش دشمن خاموش شد.

ستاد مشترک ارتش جمهوری اسلامی ایران

اوضاع نبرد در جبهه‌های ایلام

ایلام- در ادامه نبرد رزمنده‌گان جان بر کف اسلام با قوای کفر صدامی در جبهه‌های ایلام طی ۲٤ ساعت گذشته مواضع تجهیزات و تاسیسات دشمن در مناطق میمک- مهران- گنج ویس و هلاله همچنان زیر آتش مداوم و بی‌امان رزمندگان اسلام قرار داشت.

دو روز گذشته در منطقه میمک رزمندگان ارتش جمهوری اسلامی ایران با اجرای آتش موثر توپخانه خود روی مواضع دشمن ۱۲ سنگر گروهی منهدم و سه جنگ افزار کالیبر کوچک را بکلی از بین بردند.

همین گزارش حاکیست دو روز گذشته رزمندگان ارتش اسلام درمنطقه هلاله با اجرای آتش روی تاسیسات دشمن و علاوه برخاموش کردن آتش توپخانه دوسنگر انفرادی نیزمنهدم گردیده است.

برپایه این گزارش رزمندگان دلیرژاندارمری جمهوری اسلامی ایران درمنطقه گنج ویس و مهران یک سنگرمهمات،٤سنگر انفرادی، یک قبضه تیربار دشمن منهدم و تعدادی از نیروهای مزدور صدام کشته و پیازخمی شدند.

دردرگیریهای ۲٤ساعت گذشته جبهه‌های ایلام یک تن از رزمندگان دلاور ما براثرصابت ترکش ازناحیه پامجروح شد که بلافاصله به بیمارستان امام خمینی انتقال یافت.

تشکیل جلسه ایجاد هماهنگی در ستاد و عملیات شمال غرب کشور

بمنظور ایجاد هماهنگی در انتشار اطلاعات، اخبار و تبلیغات نظامی، سیاسی منطقه شمال غرب کشور عصر پریروزبا شرکت سرهنگ صیاد شیرازی نمایندگان ارگانهای انقلابی و اداری و رسانه های گروهی استان آذربایجان غربی نشستی در ستاد عملیات شمال غرب کشور دفتر ارومیه تشکیل شد. در این نشست از سوی سرهنگ شیرازی فرمانده عملیات پادگانهای شمال غرب کشور با اشاره به موفقیت هائی که اخیرا در سایه هماهنگی عملیات نظامی و انسجام کارها نصیب رزمندگان اسلام در جبهه های مختلف نبرد شده لزوم هماهنگی در ارتباطات و اخباریکه از این منطقه خارج میشود مورد تاکید قرار داد. وی ضمن تاکید بر دقت در صحت خبرها از سوی رسانه های گروهی و رعایت جوانب امنیت و حفاظت در انتشار خبرها و اطلاعات نظامی گفت در این موقعیت حساس بهترین خبر و اطلاعات در مورد مسائل نظامی-سیاسی خبر و اطلاعاتی است که خللی در انسجام و هماهنگی و پیشرفت عملیات نظامی بوجود نیاورده بلکه این انسجام و هماهنگی را بیش از پیش کرده و موفقیت های بیشتری را همراه داشته است.

اوضاع جبهه‌های جنگ در اهواز

اهواز تبادل آتش در جبهه‌های بستان- کرخه‌نور و دهلاویه در بیست و چهار ساعت گذشته بشدت بین نیروهای خودی ودشمن با برتری آتش نیروهای اسلام ادامه داشت و آتش توپخانه ما ضایعاتی بردشمن وارد کرد. این گزارش همچنین حاکی است رزمندگان توانای ما در جبهه کرخه‌نور موفق شدند با آتش سلاحهای سبک و سنگین یک تانک یک خمپاره‌انداز یک محل تجمع نفرات ضدانقلاب و یک سنگر دیده‌بانی با نفرات دشمن را نابود کنند ودریک مورد نیز ازحرکت دشمن دراین جبهه جلوگیری بعمل آورند. همچنین درجبهه بستان نیز افتخار آفرینان اسلام موفق شدند با برتری آتش خود ۳ سنگر گروهی یک تانک و یک کامیون حامل موادتدارکاتی را منهدم وتلفاتی بر دشمن وارد کنند. براساس این گزارش تبادل آتش درجبهه‌های اهواز دارخوین و حمیدیه بین قوای اسلام و نیروهای صدام ادامه داشت. و نیروهای ماتوانستند تلفات و خساراتی بردشمن وارد سازند.

فرمانده سپاه پاسداران اصفهان:

با همکاری مردم ، پاسداران توانسته‌اند فعالیتهای چشمگیری در دستگیری ضد انقلاب داشته باشند

• طی ۵ ماه گذشته ۵۰۰ عامل تروریست، ناامنی و انفجار در اصفهان دستگیر شده‌اند

اصفهان- بیش از ۵۰۰ نفر از عوامل گروهکهای ضد انقلاب در وقایع مختلف تروریستی- انفجار و حرکتهای ناجوانمردانه طی چند ماه اخیر توسط برادران جان بر کف سپاه پاسداران انقلاب اسلامی اصفهان با همکاری مردم همیشه بیدار این شهر دستگیر و تعداد زیادی جاسوس تیمی مربوط به این گروهکها کشف شده است. مهندس کاظمی فرمانده سپاه پاسداران انقلاب اسلامی اصفهان ضمن اعلام این خبر در یک مصاحبه مطبوعاتی اظهار داشت بیشتر این افراد و خانه‌های تیمی توسط اطلاعات بدست آمده از دستگیر شدگان کشف و شناخته شده و بوسیله همین اطلاعات نیز تعداد زیادی توطئه‌های مختلف ضد انقلاب کشف و خنثی شده است بطوریکه حادثه‌های انجام شده نسبت به حرکتهائی که خنثی شده‌اند ناچیز است وی در رابطه چگونگی درگیری‌های داخلی در اصفهان گفت درگیریهای داخلی عموماً از پنجم اردیبهشت ماه متصادف با روز ربی الاول شروع و به برکناری سید صدر و اطلاعیه سیاسی نظامی منافقین این حرکتها شدت یافت که در این حرکت سازمان منافقین بعنوان گفتار اساسی قرار دارد و جبهه ملی و سلطنت طلبان- پیکار راه کارگر و فدائیان خلق اقلیت و دیگر گروهکهای ضد مردمی با این سازمان همکاری میکنند و با پیام امام مبنی بر مکلف کردن مردم بر مراقبت و معرفی ضد انقلاب مردم همیشه در صحنه اصفهان بیشتر از پیش همکاری خود را با سپاه پاسداران افزایش دادند و همین همکاری موجب تشویق و تحرک بیشتر سپاه و واحد بسیج شد و موجب شد که برادران سپاه و بسیج در حرکتها و فعالیتهای خود فعالیتهای چشمگیری را بدست آورند مهندس کاظمی ضمن اشاره به پیام امام امت مبنی بر اینکه یک بچه میتواند پاسداری کند اظهار داشت در اصفهان یک بچه دوازده ساله دستگیر شده است که در کرمانشاه- تهران- قم و اصفهان بمب‌گذاری کرده است وی در رابطه ماهیت سازمان منافقین گفت روابط نامشروع بین افراد این سازمان نشان دهنده قسمتی از ماهیت آن است برای مثال با یک پسر بچه سیزده ساله که در اصفهان دستگیر شده است توسط اعضای سازمان عمل منافق عنت انجام گرفته است که هدف از این عمل کوبیدن شخصیت افراد و وادار کردن آنها بهر کاری است البته بیشتر دستگیر شدگان ضمن اظهار ندامت مسائل سازمان را فاش میکند.

فرمانده سپاه پاسداران انقلاب اسلامی اصفهان در رابطه با وضعیت جبهه‌های جنگ اظهار داشت اززمانی که امام امت بار دیگر فرماندهی کل قوا را خود بعهده گرفت انسجام و هماهنگی بین ارگانهای مختلف رزمنده در جبهه‌های نبرد بیشتر شد بطوریکه مادر قسمتی از خاک عراق پیشروی داشته‌ایم.

وی افزود بطور کلی رزمندگان اسلام با داشتن اسلحه پیمان و هدف مقدسی که در پیش دارند هر زمان پر توان تر و دلسوزتر بر دشمن میتازند که البته سخنان روحیه بخش امام و حضور دائمی مردم در صحنه بر تحرک این سلحشوران میافزاید ولی دشمن کافر بعلت نداشتن این ایمان و روحیه فرسوده و خسته شده است و همین سبب شده است که مزدوران داخلی دشمن به درگیریهای داخلی شدت ببخشد به این امید که ادهان مردم مسلمان را از جنگ که مسئله اصلی است منحرف سازند ولی در استفاده از این حربه نیز شکست خورده‌اند و مردم و رزمندگان هر لحظه بر سرعت انقلاب اسلامی خود میافزایند البته حربه دیگر آمریکا به صلح و سازش کشاندن مردم و انقلاب با فرستادن هیئتهای مختلف است که هر بار امام با جوابی دندان شکن آنها را بر میگردانند.

فرمانده سپاه پاسداران انقلاب اسلامی اصفهان در رابطه با حضور برادران عضو این سپاه در جبهه‌های جنگ گفت برادران این سپاه در جبهه‌های مختلف خصوصاً کردستان و منطقه دارخوین حضور چشمگیری دارند مهندس کاظمی در پایان مصاحبه در زمینه کیفیت تشکیل یک سازمان اطلاعاتی در جمهوری اسلامی ایران اظهار داشت تشکیل چنین سازمانی از ضروریات انقلاب است برای اینکه این سازمان منطبق با موازین اسلام و جمهوری اسلامی باشد پیشنهاد میشود که زیر نظر مستقیم ولایت فقیه یا هر سه قوه مقننه- مجریه و قضائیه اداره شود.

استاندار آذربایجان غربی طی اطلاعیه‌ای اعلام داشت:

پس از حاکمیت دولت درمناطق پاکسازی شده، فعالیت‌های سازندگی آغاز خواهد شد

ارومیه- خبرنگار جمهوری اسلامی: استانداری آذربایجان غربی با انتشار اطلاعیه‌ای خطاب به مردم غیور مسلمان کردستان ضمن برشمردن جنایات گروهکها وهمکاری آنها با صدام وهمدستی آنها با صدام وستمی که از طرف این مزدوران برمردم کردستان رفته است اضافه شده بحول وقوه نیروهای راستین انقلاب که همان پیروان راه امام خمینی بودند با برخوردهای مکتبی خود با منطقه کردستان وهماهنگی نیروهای نظامی وانتظامی وهمیاری برادران گرد مسلمان، گروههای منحرف که هیچ پایگاهی بین امت مسلمان نداشتند با حمیت وخواری ازشهرها وروستاهای کردنشین رانده شدند و انشاء ا... پاکسازی مناطق از لوث وجود صد انقلابیون واحزاب منحله دموکرات وکومله همچنان ادامه خواهد یافت وبرودی شرآنان از سرمردم مسلمان ایران بویژه مردم منطقه کوتاه خواهد شد، آنها یا بهلاکت خواهند رسید یا بدامن صدام امریکایی خواهند افتاد. ویا با خواری وذلت در دادگاههای عدل انقلاب اسلامی باید جواب خیانتهای بی‌شمار، شرارتها، دزدیها و آدمکشی‌ها و گردنه گیری خود را پس بدهند، همکاری وهمگامی نیروهای مسلمان کرد در شناسائی وتعقیب عوامل انحراف کردستان وتعدادی از سران احزاب غیرقانونی منطقه این حقیقت را بوضوح نمایان میسازد که این مردم با تمام وجود به دولت جمهوری عشق ورزیده و از زور وقلدری وریاکاری گروهکهای غیرقانونی که شرافت و آزادگی مردم کرد را فدای مطامع واغراض شخصی و قدرت طلبی‌های خود ساخته بودند متنفر بود، و آمادهٔ جانبازی در راه اسلام وقرآن میباشند، اینک که دولت، کنترل اکثر مناطق را در دست دارد توجه همگان را به نکات زیر جلب میکند.

۱- مردم شرافتمند کرد اطمینان داشته باشند که دولت جمهوری اسلامی با قاطعیت سران کفر را که موجب ایجاد جو استبداد وخفقان در منطقه شده‌اند را از بین برد ونهایت رحم و عطوفت را به برادران وخواهران کرد خواهد نمود. ۲- بمحض استقرار کامل نیروهای نظامی وانتظامی در مناطق پاکسازی شده فقدوالهائیکه از جو موجود استفاده کرده وبه زارعین ومردم مستضعف ظلم و اجحاف میکنند مورد تعقیب قانونی قرار خواهند گرفت. ۳- از برادران وخواهران کرد که بدلیل جوترور و وحشتی که از طرف احزاب منحله دموکرات و کومله بر مناطق کردنشین تحمیل شده بود از خانه‌های خود آواره شده بودند میخواهیم که اکنون که آرامش به مناطق مذکور بازگشته است به خانه‌های خود بازگشته وفعالیت‌های عادی خود را از سرگرفته وبادولت جمهوری اسلامی که دولت مستضعفین است کمال همکاری را بنمایند و آنان که خطا کرده‌اند خطاهای خود را جبران نمایند. ٤- افرادیکه فریب گروهکهای غیرقانونی را خورده و با نیروهای انقلاب به مخالفت برخاسته بودند در صورتیکه از اعمال خود نادم بوده و قبل از دستگیری اسلحه‌های خود را به قوای انتظامی ونظامی تحویل داده و خود را اصلاح کنند در امان خواهند بود و این منتهی رحم وعطوفت در مورد توبه کنندگان است.

۵- پس از حاکمیت کامل دولت در مناطق پاکسازی شده و استقرار نیروهای اسلام فعالیتهای سازندگی از سوی دولت و باهمکاری مردم شریف ومسلمان منطقه آغاز خواهد شد. در خاتمه از مردم مسلمان و آزادهٔ کرد میخواهیم همانطورکه اکنون وفاداری خود را به جمهوری اسلامی نشان داده‌اند بیش از پیش با این دولت که ثمرهٔ خون برادران شهید میباشد همکاری نموده ودر معرفی خائنین کوشش نموده و در مقابل فرصت طلبان و زورگویان بایستند.

والسلام

استاندار آذربایجان غربی

اخبار روز

جمعه دهم مهر انتخابات برگزار میشود

انتخابات ریاست جمهوری ومیاندوره‌ای مجلس شورای اسلامی روز جمعه دهم مهرماه سالجاری درسراسر کشور برگزار میشود متن اطلاعیه وزارت کشور دررابطه با انتخابات ریاست جمهوری ومیاندوره‌ای مجلس شورای اسلامی باین شرح است.

بسم... الرحمن الرحیم

دراجرای ماده ٦ اصلاحی قانون انتخابات مجلس شورای اسلامی و ماده ۷ قانون انتخابات ریاست جمهوری تاریخ اخذ رای برای هردو انتخابات روز جمعه ۱۳٦۰/۷/۱۰ بمدت حداقل ۱۰ ساعت تعیین میگردد.

بدیهی است آقایان فرمانداران- بخشداران وسایر مسئولان برگزار کننده انتخابات با توجه به مفاد قانون انتخابات ریاست جمهوری و انتخابات مجلس شورای اسلامی و قانون نظارت شورای نگهبان بر انتخابات ودستورالعملهای اجرایی مربوط و در جهت حسن اجرای برنامه انتخابات کمال سعی و کوشش را بعمل خواهند آورد تا ضمن فراهم آوردن تسهیلات لازم برای رای دهندگان دقیقاً تمام موازین قانونی با بیطری وبیطرفی کامل بمورد اجراگذاشته شود وتوجه داشته باشند سن رای دهندگان برای انتخابات مجلس شورای اسلامی ۱٦ سال تمام و ملاک محاسبه سن رای دهندگان روز ۱۳٦۰/۷/۱۰ خواهد بود بنابراین متولدین بعد از تاریخ ٤٤/۷/۱۰ نمی توانند درانتخابات میاندوره‌ای مجلس شورای اسلامی شرکت نمایند.

همچنین سن رای دهندگان برای انتخابات ریاست جمهوری ۱۵ سال تمام میباشد و ملاک محاسبه سن روز ٦۰/۷/۱۰ خواهد بود و متولدین بعد از تاریخ ٤۵/۷/۱۰ نیز نمی توانند درانتخابات ریاست جمهوری شرکت نمایند.

این اطلاعیه بمنزله دستور کتبی به کلیه فرمانداران و بخشداران میباشد

سید کمال‌الدین نیک روش وزیر کشور

مراسم بزرگداشت شهید مدنی درنیروی هوائی

دایره سیاسی ایدئولوژیک وانجمن‌اسلامی پدافند نیروی هوائی جمهوری‌اسلامی ایران اعلام کرد به منظور بزرگداشت شهید آیتاله مدنی نماینده امام و امام‌جمعه تبریز مراسم ویژه‌ای درروز دوشنبه ۲۳ شهریورماه امروز ساعت ۱۰ صبح درمحل ستاد پدافند هوائی برگزار خواهد شد.

درخواست ستاد بسیج اقتصادی کشور از کامیونداران

بگزارش خبرگزاری پارس این اطلاعیه دیروز از سوی کمیته هماهنگی امور و حمل ونقل ستاد بسیج اقتصادی کشور انتشار یافت.

بدینوسیله از برادران راننده و صاحبان تریلی درخواست میشود تا بمنظور حمل هرچه سریعتر کود شیمیائی که باتوجه به فصل موردنیاز مبرم کشاورزان میباشد وهمچنین شکر به بندرعباس و سایر بنادر جنوبی عزیمت کرده و نسبت به حمل کود شیمیائی و شکر به مقاصد داخلی اقدام کنند.

توضیح وزارت آموزش و پرورش

روابط عمومی وزارت آموزش و پرورش درتماسی با خبرگزاری پارس اعلام کرد در ارتباط با توزیع کارت ورود به کلیه مسابقات ورودی مراکز تربیت معلم و دریافت کارت ورودی ومحل توزیع آن به اطلاع داوطلبان شغل معلمی که فیلا برای شرکت دراین آزمون ثبت‌نام کرده‌اند میرساند دراطلاعیه سازمان سنجش آموزش که درروزنامه‌های جمهوری‌اسلامی کیهان و اطلاعات به چاپ رسیده و می‌رسد جزئیات و اطلاعات ضروری جهت آگاهی داوطلبان تشریح شده است.

مهلت ثبت‌نام در مدارس راهنمائی و دبیرستانهای شبانه تهران تمدید شد

مهلت ثبت‌نام مدارس راهنمایی و دبیرستانهای شبانه مناطق ۲۰ گانه تهران تا پایان شهریور ماه سال جاری تمدید شد.

یک مقام آگاه در اداره کل آموزش وپرورش تهران ضمن اعلام این خبر گفت: ثبت‌نام دانش‌آموزان دوره تکمیلی (دبیرستان‌های شبانه) و دوره عمومی (راهنمایی شبانه) در مدارسی که برای هرمنطقه تعیین شده است تا پایان شهریور ماه ادامه خواهد داشت.

لازم به یادآوری است که قبلا آخرین مهلت ثبت‌نام مدارس راهنمایی و دبیرستانهای شبانه تا ۱۵ شهریور ماه درنظر گرفته شده بود.

اطلاعیه شورای موقت ریاست جمهوری درباره درگذشت آیتا... اشراقی

شورای موقت ریاست جمهوری اسلامی ایران با صدور اطلاعیه‌ای درگذشت آیتا... اشراقی را به امام خمینی رهبر انقلاب و بنیانگذار جمهوری اسلامی ایران و خانواده محترم آن مرحوم تسلیت گفت؛ متن اطلاعیه شورای موقت ریاست جمهوری بدین شرح دراختیار خبرگزاری پارس قرار گرفت:

بسمه تعالی

محضر شریف رهبر عظیم‌الشان حضرت آیتا... العظمی امام خمینی دامت برکاته وجود الشریف درگذشت حضرت حجت‌الاسلام والمسلمین جناب آقای اشراقی داماد گرامیتان را خدمت جنابعالی وبستگان تسلیت عرض میکنیم. و مطمئنیم درشرایطی که هرروز گروهی از فرزندان عزیز و ایثارگر امام امت درجبهه‌های جهادبا صدام وستون پنجم شربت شهادت می نوشند تحمل رنج درگذشت ایشان برای قلب نورانی شما وخانواده محترم دشوارنیست.

شورای موقت ریاست جمهوری اسلامی ایران

غرفه‌ایران درنمایشگاههای دمشق و الجزایر بکار خود پایان داد

سرویس خبری- روابط عمومی مرکز توسعه صادرات ایران دیروز اعلام داشت، غرفه جمهوری‌اسلامی ایران در نمایشگاه بین‌المللی دمشق واقع درکشور سوریه ونمایشگاه بین‌المللی بازرگانی الجزایر درتاریخ ۱۹ و ۲۰ شهریورماه باموفقیت بکار خود پایان دادند.

به گزارش خبرنگار ما غرفه ایران در دو نمایشگاه مذکور عرضه کننده انواع کالاهای صادراتی ایران از دهها شرکت و موسسه تولیدی و بازرگانی از قبیل خشکبار مواد غذائی کنسرو شده، مصنوعات فلزی، مواد معدنی صنایع دستی و سنتی و فرش و منسوجات بوده است.

همچنین انقلاب‌اسلامی ایران با نمایش فیلم و عکس واسلاید و ارائه پوستر کتاب و بروشور بدیدار کنندگان غرفه ایران معرفی شد.

بنا برگزارشهای رسیده از غرفه ایران درنمایشگاه بین‌المللی الجزایر این غرفه پربیننده‌ترین غرفه دربین کشور شرکت کننده بوده است نیز غرفه ایران درنمایشگاه بین‌المللی دمشق مورد استقبال بی سابقه طبقات مختلف مردم کشور سوریه واقع گردید و هزاران عکس امام امت همراه باگفتار رهبر انقلاب اسلامی ایران بزبان عربی دربین علاقمندان و بازدید کنندگان غرفه ایران در دونمایشگاه مذکورتوزیع گردید.

ساعت حرکت قطار تبریز- تهران در روزهای سه‌شنبه تغییر کرد

سرویس خبری- سخنگوی روابط عمومی راه آهن دولتی ایران در تماس با خبرنگار ما اعلام کرد بعلت تاخیر ورود در برنامه قطار شوروی که در ساعت حرکت قطار تبریز- تهران اثر میگذارد و نهایتاً سبب تاخیر در حرکت قطار تبریز- تهران میشود و بمنظور رفاه حال مسافران عزیز از این هفته ساعت حرکت قطار پیاد شده فقط در روزهای سه‌شنبه از ساعت ۱۹ به ساعت ۲۳/۲۰ دقیقه تغییر میکند بدیهیست ساعت حرکت قطار تبریز- تهران در سایر روزها تغییری نیافته و همان ساعت ۱۹ میباشد.

توصیه وزارت بهداری برای جلوگیری از شیوع بیماری‌های مسری

دفتر روابط عمومی و ارشاد وزارت بهداری درتماسی باخبرگزاری پارس اعلام کرد:

براساس گزارش و آمار جمع آوری شده از درمانگاهها و بیمارستانها موارد وبای التور درسراسر کشور دیده شده است بهمین جهت وزارت بهداری باردیگر نکات مهم بهداشتی را برای جلوگیری از شیوع بیماری مسری یادآوری می کند و توجه هم میهنان ارجمند را به رعایت اصول بهداشتی زیر جلب می نماید.

۱- در نقاطی که آب آشامیدنی سالم وجود ندارد آب راپس از جوشانیدن کامل و نگاهداری درظروف تمیز مصرف نمایند.

۲- شستن دستها از ظرف غذا وپس از توالت با صابون ۳- ضد عفونی کردن میوه وسبزی قبل از مصرف با ماده پرکلرین ٤- نگهداری زباله ها در کیسه‌های مخصوص یا ظروف سربسته ۵- نابود کردن مگس وسایر حشرات.

دبیرفداکارآموزش و پرورش بشهادت رسید

سرویس خبری- یکی از دبیران صدیق و فداکارآموزش و پرورش درجبهه نبردبازی درازشربت شهادت نوشید. وی که احمدعلی ارگلی نام داشت دبیرتعلیمات دینی مدرسه‌های پویا و نیکان و ازجمله معلمان ممتاز و نمونه آموزش و پرورش بود. بهمین مناسبت از سوی آموزگاران همکاروی مجلس ختمی از ساعت ۳بعدازظهر امروزدوشنبه درتکیه سوهاناک واقع درخیابان پاسداران خیابان اراج برقرارمیباشد.

دروصیتنامه این شهید نکات آموزنده‌ای بچشم میخورد که قسمتی ازآن خطاب به اعضای خانواده‌اش بشرح زیرمیباشد:

مادر گرامی: توبایدچون زینب کبرا رشید و بردبارباشی و چون کوه استوارتوباید چنان روحیه‌ای ازخود نشان دهی که زبان دیگراز تودرس شهامت بیاموزند. توباید پیام رسان خون شهداباشی و گوش بفرمان رهبر انقلاب و به انتظار مهدی(ع) آل محمد(ص) بنشینی و دل و جانت را تسکین بخشی.

و تو ای خواهرمن: حجاب را برگیر و درخط امام قدم بردار ویک لحظه ازامام زمان(ع) غافل مباش و خدارا بیادداشته باش. توباید بدانی که خون شهیدان با حرکت تو و امثال توبهدرنخواهدرفت و توباید با کسب کردن معلومات اسلامی و بیان آن، پیامرسان خون گلگون کفنان باشی.

برادرانم: شما نیزباید یاوری ازیاوران خمینی باشیدچرا که او نائب برحق امام‌الزمان(ع) است، راه او راه حضرتش میباشد، مبادا او را تنهابگذارید چرا که دین خدارا تنهاگذاشته‌اید.

مرکز خدمات اوپراتوری لشگر افتتاح شد

سخنگوی شرکت مخابرات ایران درتماسی باخبرگزاری پارس اعلام کرد به منظور بهره‌برداری از تمرکز امور خدمات اوپراتوری و خدمات اوپراتوری درساختمان مخابرات منطقه امام‌خمینی نه میهمت درخرخه میلاد امام هشتم(ع) مرکز خدمات اوپراتوری لشگر درساختمان مرکز مکانیزه پست واقع درخیابان لشگر افتتاح و مورد بهره‌برداری قرار گرفت بدین ترتیب اهالی محترم مناطق مرکزی و غرب تهران می‌توانند به منظور برقراری ارتباط تلفنی باشهرستانها و یا خارج کشور از ساعت هفت الی ۲۲/۳۰ هرروز به این مرکز مراجعه نمایند نظیر این مرکز تماکون در مراکز جمشیدیه- نارمک- تهرانپارس- یوسف‌آباد- سی‌متری- آزادی- فرودگاه- حسابی‌آباد و حرانه تاسیس و مراکز راه‌آهن حرانه قلعه‌مرغی بی‌سیم نجف‌آباد و بی سیم شریعتی نیز در شرف افتتاح است.

برای دبیران رشته‌اداری و بازرگانی دوره بازآموزی تشکیل میشود

وزارت آموزش وپرورش بانتشار اطلاعیه اعلام کرد جهت منظور آشنائی دبیران سال دوم رشته اداری و بازرگانی مدارس خدمات کشور بنا کتاب جدیدالتالیف اصول و مبانی مدیریت درجمهوری اسلامی اقدام به تشکیل یک دوره فشرده بازآموزی جهت دبیران این درس نموده است دراین اطلاعیه که از سوی دفتر آموزش بازرگانی و حرفه‌ای وزارت آموزش وپرورش انتشار یافته آمده است دبیرانی که از طریق ادارات کل آموزش‌وپرورش استانهامعرفی می‌شوند لازم است درتاریخ دوشنبه ٦۰/٦/۲۳ (امروز) ساعت۸ صبح خود را درتهران به دانشسرای راهنمائی پسران خیابان حنیف‌نژاد نبش فرهنگ معرفی کنند.

عبور از پل سواره رو حافظ بمدت ۱۰ روز ممنوع است

بعلت روکش پل سواره روتقاطع جمهوری، حافظ عبور از روی‌این پل بمدت ۱۰ روز ممنوع اعلام شد. اداره راهنمائی و رانندگی دراطلاعیه‌ای ضمن اعلام این خبر اضافه کرد دراین مدت عبور وسائط نقلیه از شمال به جنوب دراین تقاطع ممنوع‌است وبعلت عدم کشف زیر گذرغربی این پل به رانندگان عزیز که از محور خیابان انقلاب قصد عزیمت به میدان حسن‌آباد و جنوب شهرراردارند توصیه می شود مسیر خود را با گردش براست از تقاطع خاقانی، حنیف نژاد تغییر داده وبا طی خیابانهای خارک، رم لاله وبعدا وارد خیابان حافظ شوند.

س

اخبار گوناگون جهان

در اجلاس جمعیت هواداران صلح

رهبر جمعیت هوادار صلح در آلمان از انقلاب اسلامی ایران حمایت کرد

رهبران آلمان غربی از سوی گروههای هوادار صلح به پیروی از سیاست ماجراجویانه و جنگ‌طلبانه آمریکا متهم‌شدند. بگزارش منابع موثق از بن درجلسه‌ای که به منظور بحث وتبادل نظر درمورد حفظ صلح وکاهش خطر جنگ با شرکت نمایندگان ٤٦ شهر آلمان در بن با حضور گروهی از رهبران و نمایندگان بیش از ۳۰ سازمان و جمعیت هوادار صلح برگزار شد اکثر سخنرانان ضمن انتقاد شدید از سیاست آلمان غربی رهبران این کشور را به پیروی از سیاست ماجراجویانه و جنگ طلبانه آمریکا متهم کردند. براساس همین گزارش یکی از رهبران جمعیت هواداران صلح درشهربرلن غربی طی نطقی ضمن هشدار به دولت آلمان غربی درمورد بی توجهی به خواستهای مردم اظهار داشت تودههای وسیع‌مردم از قدرت فوق‌العاده‌ای برخوردارند. وی ضمن اشاره به انقلاب اسلامی ایران ادامه داد تودههای بپاخاسته ایران یکی ازپرقدرترین رژیمها در منطقه راسرنگون ساختند. ما نیز هم اکنون در کار سازماندهی گروههای واحزاب مخالف جنگ می باشیم.تا دولت آلمان غربی رامجبور به رعایت نقطه نظرها آنها کرده و از منافع این گروهها دفاع کنیم. با ستیان یکی دیگر از سخنرانان که از ژنرالهای سابق آلمان غربی است وبعلت مخالفت با سیاست نظامیگری این کشور قبل از موعد بازنشسته شده است ،گفت: وریر دفاع آلمان غربی به دروغگویی و عوامفریبی معروف است.

وی اظهار داشت بیش از صد هزار نفر تاکنون به فراخوان مخالفت با استقرار موشکهای آمریکایی در حاک آلمان فدرال با امضای خود پاسخ دادهاند.

روزنامه نگاران سیاهپوست آمریکائی:

ملاقات ریگان و بگین نشانه قطعی اتمام دوران آتش بس درلبنان است

خبرگزاری کویت ازواشنگتن گزارش داد سخنگوی یک گروه۹ نفری ازروزنامه نگاران سیاهپوست آمریکائی که اخیرا ازجنوب لبنان و بیروت دیدار کردهاند اظهارداشت سیاست یکطرفه آمریکا درخاورمیانه ولبنان باعث توسعه تجاوزهای رژیم صهیونیستی خواهد شد.

دیدارتحقیقاتی این گروه ازروزنامه‌نگاران سیاهپوست آمریکائی ازلبنان، اوضاع لبنان و خاورمیانه رابطوروواقعی درمطبوعات آمریکائی منعکس خواهد کرد.

سخنگوی این گروه اظهارداشت که هیچگونه دلیلی برای این ادعای صهیونیستها که سازمان آزادی‌بخش فلسطین رایک سازمان تروریستی معرفی میکنند نیافتهاند.

این گروه ازروزنامه‌نگاران آمریکائی که ازبیمارستانها-مدارس وکارخانه‌های محتلفی درلبنان دیدارکردهاند خاطرنشان کردند که بچه‌های بی‌دفاع وغیرنظامیان لبنانی هستند که ازحملات و تهاجمات اشغالگران قدس آسیب میبینند.

سخنگوی روزنامه‌نگاران سیاهپوست آمریکائی درپایان گفت که ملاقات اخیرریگان و بگین نشانه قطعی اتمام دوران آتش‌بس درلبنان و ازبین رفتن راه حلهای مختلف سازنده برای صلح درلبنان است.

اعتصابات سیاسی سراسر پرو را فرا گرفت

خبرگزاری یوگسلاوی از لیما گزارش داد در حدود شصت‌هزار تن از کارگران معدن در پرو یک اعتصاب سه روزه همبستگی با کارگران معادن مس این کشور را آغاز کردند. کارگران معادن مس از سه هفته قبل تاکنون دست از کار کشیده و خواستار افزایش دستمزد و بازگشت بکار کارگران اخراجی شدهاند. اعتصاب ۷ هزار نفر کارگر معدن درتمامی معادن مس پرو یکی از طولانی‌ترین اعتصابها در این کشور می‌باشد. علاوه بر کارگران معدن، کارگران صنعت تولید شیشه، کارگران ساختمان، تهیه آب و کارمندان سرویسهای امنیت اجتماعی نیز در لیما و دیگر مناطق در اعتصاب هستند.

هواپیماهای جاسوسی انگلیس بر فراز گواتمالا به پرواز درآمدند

خبرگزاری فرانسه از گواتمالا گزارش داد رئیس‌ستاد ارتش گواتمالا دیروز گفت یک هواپیمای انگلیسی که احتمالا ماموریت جاسوسی داشته است اینهفته به محدوده فضائی گواتمالا تجاوز کرد. وی اضافه کرد هواپیمای مزبور روز پنج‌شنبه درجریان عملیات اکتشافی خود جهت ارزیابی امکانات نیروهای کشورهای امریکای مرکزی برفراز چند شهر گواتمالا منجمله پایتخت این کشور به پرواز درآمد. وی این عملیات را تجاوزگرانه و تحریک‌آمیز خواند. وی گفت: این پرواز شناسائی توسط یک هواپیما که اخیرا بوسیله انگلیس به کشورهای کارآیب آورده شده و ضمنا در برزیل مستقر است انجام گرفته است. گواتمالا اخیرا روابط کنسولی خود را باانگلیس قطع کرده است.

زندگی نامه شهید غلامرضا مجیدی آهوئی

غلامرضا در بهمن سال ۱۳٤٦ در تهران متولد شد. او کودکی فعال، کنجکاو و باهوش بود. تحصیلات سال ۱۳۵۲ در دبستان قدسی نجفی شروع کرد و با نمرات بسیار عالی پنج سال ابتدائی را به پایان رسانید ۵۸-۱۳۵۷ پا به مدرسه راهنمائی گذاشت و در مدرسه راهنمائی برای مبهم به تحصیر پرداخت و شاگرد فعالی بود و در تمام دوران تحصیل آموزگاران از او راضی بودند از اوایل انقلاب به فعالیت پرداخت. فعالیتهای او مانند سایر همسالانش به طور پراکنده بود مثلا در تظاهرات وپخش اعلامیه و پوستر و غیره. در هنگام پیروزی انقلاب برای کمک به خواهران و جمع‌آوری صابون و شیشه و دیگر وسایل مورد لزوم پرداخت و علاقه بسیاری به شهادت داشت و در سال ۱۳۵۹ در کانون انصار ثبت نام کرد و در گروه شکوفه انقلاب بود.

از هنگامی که در گروه شکوفه انقلاب بود در طی فعالیتهایش چندین بار مسافقین به تعقیبش پرداختند ولی چون روز بود موفق به فرار شده بود و بالاخره در ساعت ۸ بعد از ظهر شب یکشنبه ٦۰/٤/۲۸ هنگامیکه به اتفاق دوستانش مشغول چسباندن پوستر تبلیغات ریاست جمهور مکتبی و فرمایشات امام بود از منافقین به تعقیبشان می پردازند و غلامرضا و دوستانش هنگام فرار از هم جدا می شوند و به گفته یکی از دوستان وی، بعد از اینکه چند کوچه را در حال فرار طی میکند او دوستش احمد را صدا میزند و میگوید که سرم گیج میرود. درمانگاه میرودو از دکترها استمداد می طلبد از درمانگاه بکمک او میایند ولی تلاش آنان بی نتیجه و غلامرضا به شهادت میرسد. و به آرزوی دیرینه خود نایل میآید.

با تقدیم احترام پدرش
محمد مجیدی آهوئی
۱۳٦۰/۵/۲۸

اطلاعیه حزب جمهوری اسلامی دفتر تبریز، در رابطه با شهادت آیت اله مدنی

تبریز- خبرنگار جمهوری اسلامی: در رابطه با شهادت حضرت آیت‌اله مدنی اطلاعیه‌ای از طرف حزب جمهوری اسلامی دفتر تبریز صادر شد و در قسمتی از اطلاعیه آمده است.

این توطئه عیا شبیه توطئه‌ای بود که سال قبل در روز جمعه در میدان سمار توسط حزب حلق مسلمان با همکاری دکتر علی رادمنش و مقدم مراغه‌ای‌ها انجام گرفت ولی غافل ازاینکه به تنها این تروریسم کورمردم ما را وحشت زده نخواهد کرد بلکه آنها را مصمم تر ومستحدتر خواهد نمود.

مطوریکه در روز شنبه ۲۱ شهریور اکثریت قریب به اتفاق مردم قهرمان تبریز و حومه از زن و مرد و پیر و جوان سیاه‌پوش شده برای تشییع جنازه امام جمعه شهید خود حاضر وکثرت تشییع کنندگان به حدی بود که حرکت غیرممکن و یا به کندی انجام گرفت و به علت همین کثرت چندین ده نفر از برادران و خواهران ما به حال اغما افتادند این کوردلان ناآگاه وخودفروخته غافلند که اگر یکی از فرزندان راستین اسلام شهید میشود. لالههای زیبا و معطر دیگر از قطرات خون او میروید راه پرصلابت و افتخارآمیز او را ادامه میدهد این شهادت جانگداز را به پیشگاه حضرت ولی عصر (عج) وجامعه روحانیت مبارز و امام بزرگوار امت حضرت امام خمینی ارواحنافداه تبریک و تسلیت عرض نموده، دوام عمر آن بزرگوار را از خداوند سبحان خواستاریم.

سپاسگزاری دفتر حزب تبریز از انتصاب آیت‌الله مشکینی

تبریز-روز شنبه ٦۰/٦/۲۱ درست اچند ساعت پس از شهادت جانگداز حضرت آیت‌الله سید اسدا.... مدنی امام جمعه تبریز امام امت ارواحنا له الفداء منت بزرگ دیگری بر مردم آذربایجان گذاشتند و آنان را از لطف پدری خود بهرهمند ساخته و مبارز ومجاهد نستوه علامه آیتا..... مشکینی را به عنوان امام جمعه به تبریز اعزام داشتند ورود ایشان به این شهر سیاه پوش قسمت بزرگی از آلام و رنجهای روحی مردم مسلمان مارا تسکین بخشید حزب جمهوری اسلامی دفتر تبریز با تقدیم بهترین وشایستهترین سپاسها به حضور امام امت دوام عمر آن بزرگوار را از خداوند متعال خواستار استجواز بذل اینهمه توجه به مردم این سامان قدردانی می‌نماید. و هر مصیبت و ناراحتی که برای آزمایش انسانها به مومنین میرسد. به فال نیک میگیرند و هرگز چون بیدخم نمیشود و مانند بلوط مقاومت کرده خود را برای مبارزات پیگیر و بی‌امانبها شیطان بزرگ آمریکای خونخوار آماده‌تر میکند. دوام عمر امام امت خمینی کبیر را از خداوند متعال خواهانیم و این مصیبت عظمی را به محضر ایشان تبریک و تسلیت عرض میکنیم.
حزب جمهوری اسلامی- دفتر تبریز

عزیمت گروهی از پرسنل شهربانی خراسان به جبهه‌های جنگ

مشهد- گروهی از پرسنل شهربانی جمهوری اسلامی خراسان بامدادپیروز پس از شرکت درمراسم صبحگاهی درمیان بدرقه پرشور خانوادههای خود راهی جبهههای جنگ شدند تا با پیوستن به دیگرزرمندگان اسلام درجبهههای نبرد حق علیه باطل سرنگونی رژیم صدام کافر را تسریع کنند.

تقدیر اداره آموزش و پرورش خلخال از محصلین اعزامی به جبهه‌های نبرد

خلخال- خبرنگار جمهوری اسلامی: بدنبال اعزام گروهی از برادران بسیج سپاه پاسداران خلخال به جبهههای نبرد اداره آموزش و پرورش این شهر طی نامه‌ای بدفتر روزنامه جمهوری اسلامی خلخال از ایثار و شهامت و فداکاری عدهای از محصلین این شهر که از یکسال تحصیلی خود گذشتند و داوطلبانه به جبهههای نبرد رفتند تقدیر نمود.

ترورریسم دلال.....

بقیه از صفحه اول

تر از سلاحهای آتشزا است وآن همان لیبرالیسم است. لیبرالیسم، پنبهای است که میتوان با آن انسانها را سربرید بدون آنکه قطرهای خون‌برزمین بریزد. با لیبرالیسم میتوان عقل‌ها را دزدید وانسانهای سالمند وعاقل و بالغ رابه بچههائی تبدیل کرد که حاضرند همه چیز خود را بدهند ودرعوض اسباب بازیهائی رادریافت کنند که میتوان عمر انسانی رااز طریق بازی با آنها فانی کرد. اگر اروپائیان و آمریکائیان از صبح تا شب درکارگاهها وکارخانهها جان میکنند تا کالاهائی را به بازارها عرضه کنند، درعوض آنقدر ازنظر محتوای انسانی تهی هستند که هیچ تفاوتی میان آنها و آن حیوانی که از صبح تا شب بدنبال شکار است تا آنرا لقمهای کند وبخورد ودرآب رودخانهای فروبرود ودردخمهای چند ساعتی بخوابد وجود ندارد.

عمق فاجعهای که مرض مسری لیبرالیسم در جوامع جهان سوم واز جمله ایران ببارآورده است چندین برابر چیزی است که دراروپا وآمریکا وجود دارد. درغرب اگر لیبرالیسم به حوزه عمل و رفتار اجتماعی وتبلیغاتی و تسلیحاتی سرایت کرده است،این مساله را نمیتوان نادیده گرفت که نوعی قانونمندی وپای بندی به قانون از سوی همه کسانی که وارد معرکه های سیاسی میشوند وجود دارد. طرفین یا اطراف درگیر درمسائل سیاسی درکشورهائی که مهد لیبرالیسم بمعنای کنونی آن هستند همواره خود را به قوانین موجود وپیامدهای آن ملتزم میدانند. اگر انتخاباتی برگزار شود هرچند ممکن است لیبرالیسم عوارض تبلیغاتی افسارگسیخته خود را نشان دهد ولی نتیجه انتخابات هرچه باشد مورد قبول طرفین یا اطراف مساله واقع خواهد شد و حتی آنکس که شکست خورده به کسی که برنده شده تبریک هم میگوید و اگر لازم باشد بااوهمکاری هم میکند. ولی درکشورهای جهان سوم که لیبرالیسم را از غرب به ارث بردهاند، میراث داران لیبرالیسم میخواهند در همه چیز آزاد باشند حتی در اینکه نتیجه یک انتخابات آزاد مردمی حتما باید بنفع آنها باشد نه به ضرر آنها. نمونه این نوع لیبرالیسم افسار گسیخته و درحقیقت کاسه داغتر از آش را در ایران خودمان آنهم پس از انقلاب بچشم دیدیم. وقتی آقای علی اصغر حاج سیدجوادی و دیگر همپالگیهای حقوق بشری و هم مسلکان جنبشی ایشان درانتخابات مجلس خبرگان نتوانستند رای بیاورند فریاد برآوردند که این انتخابات باشیوه دموکراتیک برگزار نشده است. یکباره مردم دیدند که بعد از اعلام نتایج انتخابات شش گروهک سیاسی که آنروزها مثل قارچ اززمین میروئیدند و هرکدام القاب فریبندهای از قبیل«خلق» و«مسلمانان» و «مبارز» .... را یدک می‌کشیدند مشترکا اطلاعیههای پرزرق و برقی دادند که ای وای در ایران اصولا آزادی انتخابات وجود ندارد زیرا مادراین انتخابات پیروزنشدهایم. هیمن الهشنگه سیاسی راهمین گروهها درانتخابات مجلس شورای اسلامی براه انداختند و به این دلیل که درآن انتخابات هم مردم به آنها رای نداده بودند هرچه‌فحش که درعالم پیدامیشد نثار کسانی کردند که مردم به آنها رای داده بودند. حال چگونه میشود لیبرالیسم و شیوه دموکراتیک رابافحش دادن به کسانی که مردم به آنها رای دادهاند منطبق نمود. مسالهای است که بازگشت آن به ریشه این نوع لیبرالیسم است. در همان انتخابات مجلس شوای اسلامی وقتی بنی‌صدر، که آن روزها از باده ریاست جمهوری مست بود و به تعبیر زیبا و پرمحتوای امام، ریاست براوسوارشده بود، متوجه شد که خط امامی ها اکثریت را دارند و لیبرالها دراقلیت ناچیز قرار گرفتهاند سخت برآشفت و به تحریک منافقین فریاد برآورد که این انتخابات مخدوش است. پس از سقوط بنی‌صدر و انتخابات دوم مردادکه شهید رجائی بابیش از ۱۳ میلیون رای به ریاست جمهوری انتخاب شد، باردیگر دیدیم که بنی‌صدر فریاد برآورد که این انتخابات باشیوه دموکراتیک برگزار نشده و بیش از سه میلیون نفر درآن شرکت نکرده بودند. و این درحالی بود که اولا همه خبرگزاریهای دنیا علیرغم دشمنی وکینه دیرینهشان باانقلاب اسلامی اعتراف کردند که در این انتخابات حدود ۱۵ میلیون نفرشرکت کرده بودند و ثانیا خودبنی‌صدر پس ازلمس این واقعیت که برای اوبسیار تلخ و گران بود فرار را برقرارترجیح داد و به همراه همسرسیاسی خودمسعود رجوی ازطریق توالت هواپیما به توالت سیاستخانه دنیا یعنی پاریس رفت تا با آرایش یک سیاستمداروروشکسته درمصاحبههائی که صهیونیستها با اوترتیب میدهند آرایشگر نالایقی برای امپریالیسم درحال سقوط غرب باشد.

آنچه دراین میان پراهمیت است این است که همین باصطلاح سردمداران آزادیخواهی که برخلاف معلمان خود علیرغم حمایت لفظی‌شان از مردم هرگز به آراء مردم اعتنائی ندارند پس از آنکه از مردم ناامیدشدند صدوهشتاد درجه تغییر جهت دادند و بجای آنکه درنقش رهبران آزادیخواهی بازی کنند قیافه واقعی خودرانشان دادند و ثابت کردند که رهبران تروریسم هستند. بدین ترتیب، دیدیم که لیبرالیسم چگونه سرازتروریسم درمیآورد و ازاینجا است که روشن میشود چگونه تروریسم میتواند جاده صاف کن لیبرالیسم باشد.

ادامه دارد...

جمهوری اسلامی

بمنظور حمله به کشورهای خاورمیانه

نیروهای آمریکائی بطور گسترده دراسرائیل مستقر می‌شوند

خبرگزاریها-واشنگتن- مناخیم بگین نخستوزیر رژیم اشغالگر قدس از امریکا خواسته است به انباشتن تانک درخاورمیانه مبادرت ورزد.

وی گفت: اسرائیل حاضراست بصورت انبار این تانکها درآید. وی دربخشی از روابط موجود استراتژیکی بین امریکاو رژیم اشغالگرقدس پیشنهادکرد که حفاظت هواپیماهای باری امریکا برفراز دریای مدیترانه را بعهده گیرد.

بگین روزگذشته دیدارش از واشنگتن را با بدست آوردن یک هدف عمده بزعم خود یعنی استحکام بخشیدن به یک روابط استراتژیک قوی‌ترین واشنگتن و تل‌اویو پایان داد.نخستوزیر رژیم اشغالگر قدس جهت دیدارهای خصوصی با رهبران یهودامریکا از جمله خانم جین کرک پاتریک نماینده امریکا درسازمان ملل وهنری کسینجر تا روردوشنبه درامریکا خواهدماند. وی قبل از بازگشت به فلسطین اشغالی بمنظور ملاقات با جیمی کارتر رئیس‌جمهوری پیشین امریکا نیز به جرجیا سفرخواهدکرد.

پیشنهادات بگین احتمالا فراتر از همکاریهای استراتژیک که رونالدریگان رئیس‌جمهوری امریکا خواستاربرقراریش با رژیم اشغالگر قدس می‌باشد خواهد رفت. بگین به خبرنگاران گفت این پیشنهادات درحال حاضر درمرحله گفتگو و بررسی قراردارد.

نخستوزیر رژیم اشغالگر قدس به این بهانه که منافع غرب درخاورمیانه میتواند از سوی شوروی و یا اقدامش موردحمله قرارگیرد، تاکید کرد امریکا باید با استقرار در پیش تانکها و تجهیزات خوددرمنطقه با این مبارزه‌طلبی مقابله نماید.

نخستوزیر رژیم اشغالگر قدس همچنین گفت پایگاههای هوایی اینکشور که توسط امریکا ساخته شده نیز می‌تواند دراختیار هواپیماهای اینکشور قرارگیرد. وی ضمن اعلام این مطلب که بنادرفلسطین اشغالی هم‌اکنون دراختیار ناوگان ششم امریکا قراردارد مدعی شد از پیشنهادی که الکساندرهیگ وزیرخارجه امریکا درمورد انجام مانورهای مشترک نیروی دریائی بین امریکا و اسرائیل ارائه خواهدکرد بی‌اطلاع است لیکن گفت: درصورت ارائه این پیشنهاد من آنرا با کمال میل می‌پذیرم.

*** امریکا بعنوان قسمتی از طرح استراتژیک خود با اسرائیل دراینکشور زرادخانه‌هایی ایجاد خواهدکرد**

*** ۳رزمناوازناوگان ششم آمریکا با ۳هزارتفنگدارآمریکائی وارداسرائیل شدند.**

هم‌چنین وزیرامورخارجه رژیم اشغالگر قدس دیشب دریک مصاحبه تلویزیونی گفت: امریکا بعنوان قسمتی از طرح همکاریهای نظامی با این کشور دراسرائیل زرادخانه‌هایی ایجاد خواهدکرد.

وی خاطرنشان ساخت رژیم اشغالگر قدس درحالت جنگ میتواند از این سلاحها و مهمات استفاده کند. وی اضافه کرد نیروهای امریکایی نیزمیتوانند از بنادر و فرودگاههای این کشوراستفاده کرده و مجازهستند پرسنل خود را درفرودگاهها نگهداری کنند. درهمین حال رادیو صهیونیستها بنقل ازوزیر دفاع اینکشور گزارش داد رژیم اشغالگر قدس سعی خواهدکرد درچهارچوب استراتژی جدید هواپیماهای حمل و نقل با بردطولانی بدست آورد.

ازسوی دیگر بگزارش رادیوی رژیم صهیونیستی ۳رزمناودیگر از ناوگان ششم امریکا دیروز برای یک بازدید دوهفتهای واردبندراسرائیلی واشدودشدند. این ناوگان که شامل یک ناو موشکانداز و ۲ناوچه سریع‌السراست ۳ هزارتفنگدار دریایی آمریکائی را با خودحمل می‌کنند.

رادیورژیم صهیونیستی اضافه کرد که کشتی فرماندهی ناوگان ششم امریکا جمعه گذشته وارد این بندرشده است.

فرمانده ناوگان امریکا درمدیترانه نیز قرار است فردا به منظور یک دیدار رسمی وارد اسرائیل شود.

شورش عمومی سراسر سودان را فرا گرفت

قیام سراسری همچون مصر، سودان را نیز فراگرفت و مقامات نظامی وامنیتی سودان حداقل ۸هزار نفر از مردم این کشوررا که درخیابانها دست به تظاهرات برعلیه رژیم جعفرنمیری زده بود بجرم برهم زدن نظم عمومی دستگیر کرد.

مردم سودان درحالی به خیابانها ریخته و دست به تظاهرات زدند که به دستور نمیری تانکها ونیروهای ارتش و انتظامی میادین، وزارتخانه ومراکز حساس وخیابانها را شدیداً تحت کنترل خود داشتند و وزیر دفاع سودان نیز اعلام کرده بودند که برای افرادی که اقدام به تظاهرات کنند مجازاتهای سختی بمورد اجرا گذاشته خواهد شد.

روزنامههای چاپ سودان پس از دستگیری حداقل ۸ هزار نفر گزارش دادند که عدهای از این افراد را درمناطق کشاورزی به بیگاری خواهند کشید.

دررابطه با قیام سراسری مردم سودان خبرگزاریها چنین مخابره کردند:

خبرگزاری لیبی ازخارطوم گزارش داد شواهد بدست آمده نشان می‌دهد که موج آشوب و اغتشاش بیش از پیش سراسر کشور سودان را در بر گرفته است. دراین رابطه نمیری رئیس‌جمهور این کشور به ارتش دستور داد که به حفاظت ازتاسیسات و دفاتر تجارتی این کشور بپردازند. خبرگزاری سودان گزارش داد که ازهفته آینده سیزده دادگاه نظامی کارخود را در خارطوم آغاز خواهند کرد. از سوی معاون اول نمیری و وزیر دفاع سودان اعلام کردهاند که دادگاههای مزبور برای مجرمین مجازاتهای سختی رابمورد اجرا خواهند گذاشت.

هم‌چنین روزنامه‌ی سودانی الایام درشماره دیروز خود فاش کرد مقامات امنیت ملی سودان هشت هزار نفررا به اتهام بر هم زدن نظم عمومی روز گذشته درخارطوم دستگیر کردهاند.

به نوشته الایام دربین دستگیر شدگان جنایتکاران! دیده میشوند. الایام می‌افزاید این افراد در مناطقی که به کارگر کشاورز نیاز دارند فرستاده خواهند شد.

تعطیل عمومی مدارس و دانشگاههای سودان

از سوی دیگر المجالس چاپ کویت فاش ساخت که وزارت آموزش و پرورش سودان تاریخ گشایش مدارس و دانشگاههای این کشور را عمدا به تعویق انداخته است . زیرا رژیم سودان شدیدا از بازگشائی مدارس و دانشگاهها به وحشت افتاده. چون دانش آموزان و دانشجویان از هم اکنون اخطار کردهاند علیه رژیم و اوضاع نابسامان این کشور دست به تظاهرات خواهند زد.

گفته میشود که با توجه به وضع سودان امال مدارس و دانشگاهها در این کشور حالت تعطیل داشته باشند.

آمریکا سادات راتشویق به سرکوبی قیام مسلمانان مصر کرد

رژیم مصر محدودیتهای شدیددیگری را بر مساجد تحمیل نموده است و وزیر امور مذهبی مصر با صدور بخشنامهای وعاظ مساجد را از اجرای مراسم نماز جمعه بدون کسب اجاره قبلی منع کرد.

وزیر امور مذهبی دستوراتی مبنی بر نظارت تام بر مساجد به مدیران قسمتها صادر نموده و همچنین وعاظی را برای جانشینی آنان که در این قیام دستگیر شدهاند انتخاب نمود.

وزیر امورمذهبی مصر همچنین در تلاش برای کسب حمایت وعاظ وجلوگیری ازافشای اراجیف سادات و محکوم نمودن خط مشیهای مخالف اسلام تصمیم به افزایش حقوق آنها گرفته است.

ازسوی دیگر پنا بگزارش میجافل مطبوعاتی پاریس نیروهای امنیتی و اطلاعاتی مصر یکشنبه گذشته به ۱۲۰ خانه متعلق به رهبران مخالفین یورش برده و اموال آنان را ضبط کردند.

یک مقام امنیتی رژیم حاکم مصر نیز اظهار کرد که معاون نخستوزیر این کشور جهت تامین جا برای زندانیان مخالف رژیم بخشنامهای مبنی بر آزاد کردن زندانیان عادی که یک سوم محکومیت خود را گذرانده، صادر کرده است.

از سوی دیگر تاس خبرگزاری رسمی شوروی دیروز گزارش داد موج اخیر دستگیریها درمصر توسط امریکا و رژیم اشغالگر قدس تشویق شده است. این خبرگزاری می‌افزاید انورسادات تصمیمات اخیررا برمبنای گزارشات سیاو سازمانهای اطلاعاتی‌رژیم‌اشغالگر قدس قرار داده است.

این سازمانها مرتبا سادات را از وحامت شرایط داخلی درمصر مطلع می‌سازند. بگفته این خبرگزاری سادات پیش ازاین تصمیم با ریگان مشورت کرده است وبگین نیز درسفر خود به واشنگتن این‌اقدامات را تائید کرده است. تاس می‌افزاید بازداشت مخالفان درمصر نتیجه پیروی امریکا و مصر از صهیونیسم‌است.

مدال طلائی امریکا برای سادات

بنا بگزارش خبرگزاری لیبی سازمان جاسوسی امریکا (سیا) در تقدیر از خدمات سادات به این سازمان در اثنای سفر اخیر سادات بامریکا مدال افتخار طلائی بهاهداء کرده است.

بنا بگزارشهای مطبوعاتی از واشنگتن حاکم مصر در خلال دیدار اخیر خود از امریکا با مدیر سازمان سیا درمورد فعالیتهای این تشکیلات جاسوسی درمصر مذکراتی انجام داده است.

ناظران سیاسی برای این دیدار اهمیت قائل شدهاند چراکه تاکنون سابقه نداشته رئیس کشوری با مدیر سیا ملاقات و گفتگو داشته‌باشد.

استقرار نیروهای امریکائی درمصر

دراین میان رژیم حاکم بر مصر باامریکا توافق کرده است که در ازای باز پس گرفتن باقیمانده صحرای سینا از رژیم اشغالگر قدس درماه آوریل آینده پایگاه هوائی ایتام را دراختیار نیروهای چند ملیتی آمریکا قرار دهد. بگفته مقامات رسمی، سادات درماه‌آوریل گذشته به تقاضای امریکا دائر بر واگذاری این پایگاه هوائی واقع درشمال‌شرقی مصر پاسخ مثبت داده است. قرار است بهنگام واگذاری این منطقه به مصر ۲۵۰۰ آمریکائی نفر پرسنل نظامی مجهز به سلاحهای سبک منجمله خمپارهانداز در پایگاه مذکور و همچنین درجنوب شرم‌الشیخ درنزدیکی دماغه صحرای سینا مستقر شود. پایگاه ایتام در مجموع پایگاههای نظامی امریکا در منطقه قرار دارد.

هم‌چنین براساس اطلاع واصله از منابع وزارت دفاع امریکا، این کشور هزار موشک زمین بزمین به ارزش بیست میلیون دلار به مصر جواهد فروخت.لازم بیادآوری است فروش موشکهای زمین برمین به مصر در چارچوب کمک نظامی واشنگتن به حاکم مصر که تبدیل به نوکری مطیع و فرمانبردار شده است، صورت میگیرد.

هیگ درمیان خشم مردم آلمان واردبن شد

*** به هنگام ورود وزیرخارجه آمریکا به برلن غربی، یکصدهزارنفر از مردم آلمان برعلیه آمریکا دست به تظاهرات زدند**

درشرایط سختی که موج اعتراض ازطرف مردم آلمان غربی برعلیه شیطان بزرگ و علیه تولید بمب نوترونی سراسر این کشور را فراگرفته است خبرگزاریها ازپیگزارش دادند الکساندرهیگ وزیرخارجه دولت ریگان وارد این کشورشد. درآستانه این ملاقات مقامات آلمان غربی پلیس این کشور را به نحو بی‌سابقهای بسیج و آماده باش دادهاند. الکساندرهیگ، دراین سفر بادیترپش گنشروزیرامورخارجه وهلموت اشمیت صدراعظم آلمان غربی ملاقات وگفتگوخواهدکرد.مردم آلمان غربی که بدلیل قرارگرفتن کشورشان درخط مقدم جبهه نبرداحتمالی میان دوابرقدرت از اولین قربانیان این جنایت خواهند بود، بدین سبب نقشهای شیطان امپریالیسم امریکا را بخوبی لمس می‌نمایند. و بطورمداوم برعلیه سیاست دولت آلمان غربی که این کشور را به صورت مستعمره امریکا درآورده است دست به اعتراضات و مقاومتهایی زدهاند. هم‌چنین خبرگزاری فرانسه از برلن غربی گزارش داد دیروزهنگام ورود الکساندرهیگ وزیرخارجه امریکا به برلن غربی درحدود یکصدهزارنفر تظاهراتی را بعنوان اعتراض به برنامه تسلیحاتی امریکا را آغازکردند.

به گزارش خبرگزاری فرانسه پلیس دربرلین غربی بحال آمادهباش درآمده و حدود هفت هزارنفر از افراد پلیس برای جلوگیری ازبروزخشونت وارد عمل شدهاند. یک سخنگوگفت بیش از پنجاه نفر از معترضین بلافاصله پس از آغاز راهپیمائی به اتهام نقض قوانین و نظم عمومی بازداشت شدند.

تظاهرکنندگان که اکثرآنان راجوانان تشکیل میدهند دست به راهپیمائی زدند و تابوتی که با پرچم آمریکا پوشانده شده بود حمل میکردند. تظاهرکنندگان اعلامیهائی که درآن خلع‌سلاح فوری و غیراتمی شدن اروپاخواسته شده بین مردم پخش کردند.

حزب‌کمونیست‌مجارستان:

احتمال انجام اقدامی از طرف کشورهای کمونیست برعلیه اتحادیه همبستگی رو به افزایش است

خبرگزاریها- لخ والسا رهبر اتحادیه همبستگی کارگران لهستان اظهار داشت اگر دولت همچنان از دستیابی اتحادیه به رسانه های گروهی مخالفت بعمل آورد اتحادیه همبستگی یک فرستنده تلویزیونی احداث خواهد کرد.

والسا با اشاره به مخالفت دولت از پخش مراسم اولین کنگره اتحادیه همبستگی در گدانسک اظهار داشت رادیو و تلویزون دولتی به مردم تعلق دارد و باید در اختیار مردم باشد.

وی هم چنین در پاسخ باین سوال که آیا رژیم لهستان باید تغییر کند گفت: امکان اینکه یک لهستان خوب بسازیم وجود دارد ولی نه شیوه سرمایه داری و نه چیز دیگر برای لهستان مناسب نیست.

از سوی دیگر خبرگزاری آسوشیتدپرس از بوداپست گزارش داد ارگان حزب کمونیست مجارستان طی مقالهای پیرامون اتحادیه همبستگی کارگران لهستان و اوضاع وخیم اقتصادی این کشور نوشت: **احتمال انجام اقدامی از طرف کشورهای کمونیست برعلیه اتحادیه مذکور رو به افزایش است.**

حزب کمونیست مجارستان همچنین اعلام کرد که مجارستان و دیگر اعضای پیمان ورشو از چنین اقدامی پشتیبانی خواهند کرد.

اعلام همدردی ادارات، ارگانها و انجمنهای استان مازندران در مورد شهادت آیت‌اله مدنی

در رابطه با شهادت مجاهد نستوه حضرت آیت‌اله سیداسداله مدنی نماینده امام و امام جمعه تبریز که باعث اندوه و تاثر فراوان اقشار مختلف مردم مسلمان و شهیدپرور مازندران گردید سازمانها ادارات، انجمنها، نهادها و دیگر ارگانهای انقلابی استان با ارسال نامه و تلگراف به واحد مرکزی خبر ساری شهادت این مجاهد خستگی ناپذیر را به حضرت امام مهدی عج و نائب برحقش امام امت خمینی بتشکن تبریک و تسلیت گفتند از انجمله حزب، حزب جمهوری اسلامی، سپاه پاسداران، دادسرای انقلاب، اتحادیه انجمنهای اسلامی، جامعه روحانیت، امام جمعه، جهاد سازندگی، دفتر عمران امام، فرمانداری، بهشت سوادآموزی، انجمن اسلامی دانش‌آموزان، و دیگر نهادها و گروههای انقلابی شهرستان بهشهر انجمن اسلامی سازمان آموزش فنی ونیروی انسانی استان مازندران فرمانداری قائمشهر ستاد برگزاری نماز جمعه ساری، انجمن اسلامی کارکنان دانشگاه آزاد مرکز بهشهر هیات ابوالفضلی قائمشهر شورای هماهنگی نهادهای انقلاب اسلامی گرگان، بسیج سپاه پاسداران انقلاب اسلامی، جهادسازندگی، هیئت واگذاری زمین، کمیته امداد امام، بنیاد شهید، انجمن اسلامی فرهنگیان، بنیاد مسکن، امام جمعه، انجمنهای اسلامی دانش‌آموزان، بندر ترکمن، انجمن اسلامی و بسیج سپاه پاسداران روستای سرخنگ گرگان، نهضت سوادآموزی، انجمن اسلامی مسجد سیدالشهداء، کمیته امداد امام، و رزمندگان اسلامی راه حق، و روابط عمومی سپاه پاسداران انقلاب، روابط عمومی جهاد سازندگی گرگان، بخش فرهنگی کمیته انقلاب اسلامی و دادسرای انقلاب اسلامی شهرستان ساری.

اخبار کوتاه جهان

●جهان اسلام

تذکر : جهان اسلام به مجموعه کشورهائی اطلاق میشود که اکثریت سکنه آنها مسلمان باشد و صد البته بمعنی اسلامی بودن رژیم انگونه کشورها نیست.

● خدام وزیرخارجه سوریه ●بروز رهسپار عربستان سعودی شد این نخستین مرحله سفرخدام به چند کشور حوزه خلیج فارس است. وی حامل نامههای ازجانب حافظ اسد رئیس‌جمهوری سوریه برای رهبران این کشورهاست.

● خبرگزاری عربستان سعودی اعلام کرد که فهدولیعهد و نخستوزیر عربستان سعودی دعوت الکساندرهیگ وزیرامورخارجه امریکا را برای دیدار ازآنکشور پذیرفته است

● شاهزاده حسن ولیعهد اردن ظرف چند روزآینده واردآمریکاخواهدشد

● جامعه بین‌المللی حقوقدانهای دمکراتیک با صدوربیانیهای از وکلای کلیه کشورهاخواستند به موج بازداشتهای اخیر درمصراعتراض کنند

● روزنامهاکتوبر چاپ سوریه توافق امریکا و رژیم اشغالگر قدس را درزمینه همکاریهای نظامی تقبیح کرده واز کشورهای عربی خواست موضعی مشترک برعلیه دولت ریگان اتخاذکنند

● نخستوزیربرمن شمالی باوزیرکشورانگلیس دی

با حضور آیات عظام گلپایگانی و نجفی مرعشی:

پیکرهای مطهر شهید آیت‌ا... مدنی و حجت‌الاسلام اشراقی در قم بخاک سپرده شدند

قم- خبرنگار جمهوری اسلامی صبح دیروز پیکرهای پاک عالم ربانی شهید آیت‌الله سیداسدالله مدنی و حجت‌الاسلام والمسلمین اشراقی طی مراسم باشکوهی با حضور آیات عظام گلپایگانی- نجفی مرعشی حاج سیداحمد خمینی و فرماندهان ارتش و سپاه در قم شهر خون و قیام تشییع و بخاک سپرده شد.

به این مناسبت شهر قم از صبح دیروز یکپارچه تعطیل بود و هزاران تن از مسلمانان انقلابی و بیدار این شهر بهمراه جمع کثیری از روحانیون پرسنل نیروهای نظامی و انتظامی از اولین ساعات بامداد در میدان امام خمینی گردآمدند و در حالیکه بر سروسینه خود میزدند با شعارهای کوبنده و انقلابی جنازه این دو بزرگوار را تا صحن مطهر حضرت معصومه علیهاسلام تشییع کردند. بموجب این گزارش گروههای کثیری از مردم مسلمان و اعضای نهادهای انقلابی شهرهای تبریز تهران- همدان و دیگر نقاط کشور که بمنظور شرکت در مراسم تشییع جنازه آیت‌الله مدنی و حجت‌الاسلام اشراقی به قم آمده بودند و نیز تیمسار فلاحی جانشین رئیس ستاد مشترک ارتش جمهوری اسلامی ایران- ناخدا افضلی فرمانده نیروی دریایی - سرهنگ معین‌پور فرمانده نیروی هوایی و چندتن دیگر از فرماندهان نظامی نیز در این مراسم بی‌نظیر شرکت داشتند. پس از اجتماع انبوه عزاداران در صحن مطهر بامامت حضرت آیت‌الله العظمی گلپایگانی برجنازه حجت‌الاسلام اشراقی نماز خوانده شد و آنگاه در میان خشم و اندوه فراوان حاضران پیکر امام جمعه شهید تبریز و حجت‌الاسلام شهاب‌الدین اشراقی در حرم مطهر بخاک سپرده شد. برپایه این گزارش در این مراسم برادر محسن رضایی فرمانده کل سپاه پاسداران انقلاب اسلامی پیرامون توطئه‌های امریکای جنایتکار و مقاومت بینظیر امت قهرمان ایران در دفاع از انقلاب اسلامی تا پیروزی نهایی و نابودی مستکبرین سخنانی ایراد کرد. همچنین خبرنگار در گزارش خود می‌افزاید حجت‌الاسلام حاج سید احمد خمینی مراحم و عنایت حضرت امام خمینی را به خانواده شهید آیت‌الله مدنی ابلاغ نمودند.

بیوگرافی آیت‌ا... اشراقی

آیت‌الله آقای حاج شیخ شهاب‌الدین اشراقی در سال ۱۳۰٤ شمسی در شهرستان مذهبی قم متولد شد. وی دوره تحصیلات ابتدائی و متوسطه را در قم گذراند و سپس در حوزه علمیه این شهر به تحصیل علوم قدیمه پرداخت.

مرحوم اشراقی سطح را در محضر اساتید حوزه علمیه قم فرا گرفت و در محضر مرحوم آیت‌الله بروجردی و حضرت امام به تحصیل درس خارج فقه و اصول همت گماشت. وی به تفسیر قرآن علاقه وافری داشت از این رو دارای تالیفاتی در تفسیر قرآن میباشد.

با شروع مبارزات برهبری امام در قم وی همواره در صف مبارزه شرکت داشت و پس از تبعید حضرت امام به ترکیه در سال ٤۳ از سوی رهبر انقلاب اسلامی بعنوان وکیل تام‌الاختیار انتخاب وبه رتبق و فتق امور پرداخت و در این رابطه به روحانیون مبارز و فعال و خانواده مبارزینی که در آنزمان در تبعید و یا زندان بسر میبردند کمکهای فراوانی نمود.

مرحوم اشراقی پس از تبعید حضرت امام به ترکیه توسط رژیم منحوس پهلوی دستگیر و بمدت یکسال به همدان تبعید شد و سپس به تهران منتقل و در منزلی توسط ماموران امنیتی رژیم تحت نظر قرار گرفت. همزمان با اوج‌گیری مبارزات امت قهرمان ایران در سال ۱۳۵۷ و بهنگام تبعید برادر و نماینده امام حضرت آیت‌الله پسندیده مجدداً ایشان از جانب امام که در پاریس اقامت داشتند بعنوان وکیل تام‌الاختیار انتخاب و در قم به حل و فصل مسائل و رسیدگی به مشکلات پرداخت.

آیت‌الله اشراقی سپس به پاریس عزیمت کرد و در آنجا در کنار امام امت به فعالیتهای خود ادامه داد و از آن زمان تا پیروزی انقلاب خونبار اسلامی همواره همراه امام بود.

بعد از پیروزی انقلاب اسلامی ایشان به نمایندگی از طرف امام مسافرت های فراوانی به استانهای مختلف کشور نمود و علیرغم سکته قلبی در سال گذشته که منجر به بستری شدن ایشان در بیمارستان قلب تهران شد همواره در پیشبرد اهداف انقلاب اسلامی کوشا بود و خدمات چشمگیری انجام داد وی در روز اول مرداد ماه سال ۱۳۶۰ در پی انجام ماموریتی که به یکی از استانهای کشور سفر کرده بود دچار سکته مغزی گردید و در بیمارستان قلب تهران زیر نظر پزشکان معالج بستری شد ولی متاسفانه کوشش پزشکان معالج و پرسنل صدیق بیمارستان موثر واقع نشد و در ساعت ۱۹ روز ۲۱ شهریور ماه ۶۰ دارفانی را وداع گفت.

روانش شاد و یادش گرامی باد.

تلگرام آیت‌ا... منتظری به محضر امام خمینی

قم: به مناسبت درگذشت حجت‌الاسلام والمسلمین اشراقی این پیام از سوی حضرت آیت‌الله منتظری انتشاریافت...

متن پیام به این شرح است

بسمه تعالی

محضر مبارک رهبر بزرگ انقلاب آیت‌ا... العظمی امام خمینی مدظله العالی

پس از سلام، فقدان دامادگرامی آن حضرت جناب مستطاب حجت‌الاسلام والمسلمین آقای اشراقی موجب ناراحتی گردید به یقین این‌گونه مصیبتها که هر روز به شکلی حضرت عالی بآن روبرومیشوید به موجب البلاء للولاء نشانه قرب منزلت و درجات معنوی مقام معظم رهبری خواهد بود این جانب مصیبت وارده را به حضرت عالی و خانواده و بیت مکرم و بازماندگان ایشان تسلیت گفته غفران و رضوان حق تعالی را برای ایشان و طول عمر و تائیدات خاص الهی را برای آن حضرت درجهت زعامت اسلام و گسترش و تداوم انقلاب عظیم اسلام و نجات تمام محرومین و مستضعفان جهان از خدای منان مسئلت دارم.

والسلام علیکم و رحمة.... ۶۰/۶/۲۲حسین علی منتظری

تلگرام تسلیت آیت‌الله العظمی نجفی مرعشی به امام امت

بگزارش خبرگزاری پارس بمناسبت رحلت حجت‌الاسلام اشراقی ازسوی حضرت آیت‌الله العظمی مرعشی نجفی صبح دیروز تلگرام تسلیتی به این شرح بحضور رهبر کبیر انقلاب امام خمینی به تهران مخابره شد:

بسمه تعالی

حضور محترم رهبر انقلاب اسلامی ایران حضرت مستطاب آیت‌الله آقای خمینی دامت برکاته

باسلام و اهداء تهیات رحلت مرحوم مغفورحجت‌الاسلام والمسلمین آقای اشراقی صهرمکرم را به انجناب و عموم بازماندگان محترم تسلیت عرض نموده ازخداوندسبحان علودرجات آن مرحوم رامسئلت مینماید. ازجنابعالی مخصوصا مستدعی دعای خیرمیباشم.

والسلام علیکم و رحمة‌الله و برکاته

۱٤ ذیقعده الحرام ۱٤۰۱

قم- شهاب‌الدین الحسینی‌المرعشی‌النجفی

پیام تسلیت نخست‌وزیر به امام امت

تهران- خبرگزاری پارس: آیتا... مهدوی کنی نخست‌وزیر جمهوری اسلامی ایران طی پیامی فوت آیتا... اشراقی را به امام امت تسلیت گفت.

متن پیام بدین شرح است

محضر مقدس رهبر کبیر انقلاب اسلامی ایران امام خمینی دامت برکاته بدنبال ضایعه اسفناک شهادت شهید محراب حضرت آیتا... مدنی و جمعی از نمازگداران خبرفوت یکی از اساتید حوزه علمیه قم و نماینده جنابعالی حضرت حجت‌الاسلام والمسلمین آقای اشراقی برتاثرات ما افزود کابینه ۱۷شهریور به نمایندگی از سوی کابینه ۳٦میلیونی ملت ایران و نیز از سوی خود این مصیبت را به حضور امام زمان(عج) و رهبرعظیم‌الشان انقلاب اسلامی و خاندان محترم آن مرحوم و نیز ملت مسلمان ایران تسلیت گفته از خداوند رحمت واسعه برای آن فقید و اجروصبر جمیل برای بازماندگان خواستاراست.

تلگرام تسلیت جامعه‌مدرسین حوزه علمیه قم بحضور امام امت

قم: بگزارش خبرگزاری پارس درپی فوت حجت‌الاسلام اشراقی این تلگرام از سوی جامعه مدرسین حوزه علمیه قم به حضور رهبر کبیر انقلاب امام خمینی به تهران مخابره شد...

بسمه تعالی

محضر مقدس حضرت آیت‌الله العظمی امام خمینی دامة ظله العالی درگذشت حجت‌الاسلام والمسلمین حاج شیخ شهاب‌الدین اشراقی داماد محترم را تسلیت عرض نموده مزید برکات و دوام رهبری و طول عمر آن مرجع کبیر را از خداوند متعال خواهانیم. علو درجات و رویش رحمت بی پایان باریتعالی را بر آن فقید سعید امیدواریم. در تمام این مصیبات و شهادت سرداران اسلام حوزه علمیه و همه مستضعفین ایران و جهان وجود عزیزت را مایه تسلی و رکن مستحکم اسلام میدانند.

والسلام علیکم و رحمة‌الله جامعه مدرسین حوزه علمیه قم

تلگرام آیت‌الله العظمی گلپایگانی بحضور امام امت

قم: خبرگزاری پارس- درپی فوت آیت‌الله شهاب‌الدین اشراقی تلگرام تسلیتی از سوی آیت‌الله العظمی گلپایگانی بحضور امام امت مخابره شد. بگزارش خبرگزاری پارس متن تلگرام بدین شرح است...

بسم الله الرحمن الرحیم

تهران- حضرت مستطاب آیت‌الله آقای خمینی دامت برکاته

با کمال تاسف و تاثر فوت مرحوم مبرور حجت‌الاسلام والمسلمین آقای اشراقی صهر محترم طاب ثراه را تسلیت عرض نموده اناالله وانااليه راجعون علو درجات آن فقید سعید و طول عمر و مزید تاییدات حضرت عالی را در تحکیم مبانی شرع مقدس از حضرت باریتعالی مسئلت مینمایم. خداوند متعال به بازماندگان آن مرحوم اجر جزیل و صبر جمیل عنایت فرماید.

۱٤ ذیقعده الحرام ۱٤۰۱

محمدرضا الموسوی الگلپایگانی

پیام تبریک و تسلیت بمناسبت شهادت آیت‌اله مدنی

تهران - خبرگزاری پارس درارابطه باشهادت آیت‌الله مدنی دیروز نیز ازسوی نهادها، سازمانها ارگانها انجمن‌های اسلامی وشخصیت‌های مختلف پیامهای تبریک و تسلیتی به حضورامام خمینی رهبرانقلاب و بنیانگذارجمهوری اسلامی ایران ارسال شد.

رونوشت این پیامهاکه به خبرگزاری پارس رسیده است به ترتیب وصول عبارتند ازالمدجماعت مشهد مقدس، محمدشهاب گنابادی وزیرمسکن و شهرسازی حجت‌الاسلام محمد علی الهی مدیرسیاسی ایدئولوژیک نیروی دریائی کمیته امورصنفی دایره سیاسی ایدئولوژیک پادگان اصفهان شیخ مصطفی رهنما، سیدمهدی امام جمارانی، و محمدعلی نظام‌زاده نمایندگان امام درسازمان اوقاف، محمدرضا اعتمادیان معاون نخست‌وزیری و سرپرست سازمان اوقاف، انجمن اسلامی کارکنان شرکت واحد تهران ۰ و حومه ، کشتیرانی جمهوری اسلامی ایران ، انجمن اسلامی کارخانجات صنعتی ایران ناسیونال، انجمن اسلامی کارکنان وزارت کشور، جامعه اسلامی کارکنان وزارت کاروامورراجتماعی

تلگرام تسلیت آیت‌الله صافی به محضر امام

قم: بمناسبت رحلت آیت‌الله شهاب‌الدین اشراقی از سوی آیت‌الله صافی دبیر شورای نگهبان تلگرام تسلیتی به حضور امام خمینی مخابره شد. متن تلگرام که در اختیار خبرگزاری پارس قرار گرفت بدین شرح میباشد.

بسم الله الرحمن الرحیم

محضر شریف رهبر معظم انقلاب آیت‌الله العظمی امام خمینی مد ظله با کمال تاسف و تاثر قلمه جبران ناپذیر رحلت حجت‌الاسلام والمسلمین آقای اشراقی را که از شخصیتهای مفید در انقلاب اسلامی بودند و در نشر حقایق اسلام و معارف اهل بیت علیهم السلام و دفاع از حریم ولایت خدمات ارزنده‌ای نمودند از جانب خود و اعضای شورای نگهبان صمیمانه تسلیت عرض نموده مزید برکات وجود مبارک را در ظل عنایات حضرت ولیعصر ارواحنا فداه و علودرجات فقید سعید و اجر جزیل و صبر جمیل برای بازماندگان محترم آن مرحوم مسئلت مینمایم.

دبیر شورای نگهبان - لطف‌الله صافی.

پیام رئیس مجلس بمناسبت فوت آیت‌الله اشراقی

تهران- خبرگزاری پارس- صبح دیروز ازسوی حجت‌الاسلام والمسلمین هاشمی رفسنجانی رئیس مجلس شورای اسلامی پیام تسلیتی بمناسبت فوت آیت‌الله اشراقی انتشاریافت متن پیام بدین شرح دراختیارخبرگزاری پارس قرارگرفت.

بسم الله‌الرحمن‌الرحیم- رحلت حجت‌الاسلام والمسلمین جناب آقای اشراقی یارومددکارامام باعث تاسف و تالم گردید خداوندسایه رهبرعظیم‌الشان وبنیانگذارجمهوری اسلامی رابرسراین امت ومستضعفان جهان مستدام بداردامین مصیبت رابه محضرآن امام بزرگوارویت مکرم ازطرف نمایندگان مجلس شورای اسلامی تسلیت می‌گویم.

رئیس مجلس شورای اسلامی
اکبرهاشمی رفسنجانی

تلگرام تسلیت آیت‌ا... دستغیب به حضورامام امت

شیراز- خبرنگار جمهوری اسلامی: صبح دیروز ازطرف آیتا... دستغیب امام جمعهٔ شیراز بحضورامام امت تلگرامی درارتباط بارحلت آیتا... اشراقی بشرح زیرمخابره شد.

بسم‌الله‌الرحمن‌الرحیم: و بشرالصابرین محضرمبارک رهبرعظیم‌الشان آیت‌اله العظمی حضرت امام خمینی مدظله

رحلت حضرت حجت‌الاسلام والمسلمین اشراقی ازدارالغرور به دارالسرور را به آن حضرت تسلیت عرض مینمایم ازخداوند طول عمروعافیت آن حضرت و توفیق صبرخانواده محترم و رحمت و مغفرت آن فقید سعید و عزت اسلام و غلبه مومنین بر کفارومنافقین رامسئلت مینمایم.

والسلام علیکم و رحمة‌الله
سیدعبدالحسین دستغیب
۶۰/۶/۲۲

آیت‌ا... منتظری بر مزار شهید اشراقی

قم- خبرنگار جمهوری اسلامی: آیت‌الله العظمی منتظری بر مزار شهید اشراقی حاضر شد و فاتحه خواند.

بعد از ظهر امروز از سوی امام امت در مدرسه شهید مطهری:

مراسم بزرگداشت شهادت آیت ا... مدنی و رحلت آیت ا... اشراقی برگزار میشود

از سوی امام خمینی رهبر انقلاب و بنیانگذار جمهوری اسلامی ایران بعد از ظهر امروز مجلس یادبودی بمناسبت شهادت عالم ربانی آیتا...

مدنی و دانشمند ارجمند آیت الله اشراقی در مدرسه شهید مطهری ترتیب خواهد یافت. متن اطلاعیه دفتر امام بشرح زیر است.

بسمه تعالی

بمناسبت شهادت جانگداز عالم ربانی مرحوم آیت الله مدنی و رحلت دانشمند ارجمند مرحوم آیت الله اشراقی مجلس ختمی از طرف حضرت امام خمینی مدظله العالی در روز دوشنبه ۲۳ شهریور ماه جاری از ساعت ٤ تا ٦ بعد از ظهر در مدرسه شهید مطهری منعقد می باشد.

دفتر امام خمینی ۶۰/۶/۲۲

روحانیت مبارز تهران درمجلس یادبود شهیدآیتا... مدنی ومرحوم حجت‌الاسلام اشراقی شرکت خواهند کرد

جامعه روحانیت مبارزتهران باصدوراطلاعیه‌ای بمناسبت شهادت عالم ربانی آیتا... مدنی و رحلت آیتا... اشراقی ضمن عرض تبریک و تسلیت به امام و امت اعلام کرد درمجلس یادبودی که عصر امروز ازطرف امام خمینی رهبرانقلاب و بنیانگذار جمهوری اسلامی ایران درمدرسه عالی شهیدمطهری برگزارمیشودشرکت خواهندکردمتن اطلاعیه بدین شرح است.

بسمه تعالی

بمناسبت شهادت جانگداز فقیه ربانی شهیدمحراب حضرت آیتا... مدنی به دست عوامل کفرونفاق و ضایعه اسفناک رحلت حضرت آیتا... اشراقی جامعه روحانیت مبارز تهران ضمن عرض تسلیت به محضر حضرت ولیعصر ارواحنافدا ونائب بحق او امام امت درمجلس ختمی که روز دوشنبه (امروز) ازساعت ٤ الی٦ بعدازظهر درمدرسه عالی شهید مطهری ازطرف رهبرعظیم‌الشأن انقلاب حضرت آیتا... العظمی امام خمینی مدظله‌العالی برگزارمیشودهمگام بااقشارمختلف ملت مسلمان شرکت خواهند نمود.

جامعه روحانیت مبارز تهران

ادامه ارسال تلگرامهای تبریک وتسلیت به پیشگاه امام خمینی

شهرستانها درپی ترور ناجوانمردانه عالم ربانی ویار صدیق امام امت حضرت آیت الله مدنی نماینده امام و امام جمعه تبریز که منجر به شهادت ایشان شد، ارسال تلگرامهای تبریک وتسلیت از نقاط مختلف کشور به پیشگاه امام خمینی رهبر انقلاب وبنیانگذار جمهوری اسلامی ایران همچنان ادامه دارد.

بگزارش خبرنگاران خبرگزاری پارس از شهرها و روستاهای میهنمان از سوی شیخ ابوالحسن شیرازی امام جمعه مشهد- حجت الاسلام واعظ طبسی نماینده امام و تولیت آستان قدس رضوی محمد باقر حکیم- ناصر مکارم شیرازی- غلامعباس زارع استاندار اصفهان- محمد بنی حبیبی استاندار خراسان- حجت الاسلام احسانبخش نماینده امام و امام جمعه رشت- سید رضا تقوی امام جمعه شهر کرد- سنائی جهرمی استاندار چهار محال وبختیاری استانداری خوزستان نیز تلگرامهائی به تهران مخابره شده است. از سوی دیگر مجالس بزرگداشتی بهمین منظور در شهرهای مختلف کشور برگزار شده است. در مراسمی که بهمین منظور ازسوی شورای تبلیغات اسلامی اهواز در مسجد اعظم این شهر برگزار شد- وسرپرست اداره سیاسی ایدئولوژیک لشگر ۹ اهواز سخنرانی کرد.

در شهرستان کرمانشاه بعدازظهر دیروز مجلس یادبودی در مسجد آیت الله بروجردی برگزار شد. در این مجلس که آیت الله اشرفی اصفهانی نماینده امام و امام جمعه کرمانشاه- مسجد حداد عادل استاندار کرمانشاهان و نیز گروههائی از طبقات مردم شرکت داشتند سیدجلیل سیدزاده نماینده مردم این شهر در مجلس شورای اسلامی سخنانی بیان کرد.

همچنین حجت الاسلام احمدی حاکم شرع دادگاههای انقلاب اسلامی خرم آباد نیز در اجتماع مردم این شهر که در مسجد صاحب الزمان ترتیب یافته بود پیرامون شهادت و ارزشهای والای انسانی شهید آیت الله مدنی سخنانی ایراد کرد.

گزارشهای خبرنگار خبرگزاری پارس همچنین حاکیست. که نظیر این مراسم در بسیاری شهرهای دیگر برگزار شده است.

تلگرام تسلیت آیت الله مشکینی بحضور امام خمینی

تبریز- در پی شهادت آیت الله مدنی دیروز تلگرام تسلیتی از سوی آیت الله مشکینی امام جمعه موقت تبریز به حضور امام امت مخابره شد.

بگزارش خبرگزاری پارس متن تلگرام چنین است.

بسم الله الرحمن الرحیم

رهبر کبیر انقلاب آیت الله العظمی امام خمینی مدظله العالی ضمن اهدای سلام شهادت عالم مبارز وزاهد مجاهد انسان ملکوتی مرحوم شهید آیت الله مدنی امام جمعه تبریز را به پیشگاه حضرت ولی عصر ارواحنا فداه وبه آن امید امت ومستضعفان جهان تسلیت و تبریک عرض میکنم. همچنین ابراز احساساتی که از رحلت این مرد عظیم در روح اهالی غیور و مومن این سامان مشاهده میشود بوضوح حکایت از ایمان قلبی و عشق بی‌پایان آنها به انقلاب اسلامی وآگاهی آنان از اسلام انقلابی دارد. شعارهای زنده آنها روشنگر توجه عمیقشان به اصول قانون اساسی وبویژه اصل ولایت فقیه که روح اصول دیگر که ضامن بقاء و بیمه کننده دوام انست میباشد و حقیقت اینست که احساسات جمع وعلاقه شدید ملت شریف آذربایجان نسبت به مقام روحانیت ویا به تعبیر روشنتر اسلام راستین وقفه‌ناپذیر است.

در این جو خاص دشمنان اسلام برهبری طاغوت بزرگ گرچه جنایتهای وحشیانه‌ای انجام میدهند لکن بی‌تردید حرکتهای آنها مانند دست و پا زدن در باتلاق نابودی آنها را حتمی میسازد و این طبیعی عمل هرانسانی است که در راه ارضای هوسهای شوم خود دستورات الهی ویا قضاوت وجدان خود زیر پا بگذارد چه باید کرد که دشمنان اسلام وانقلاب همانند شیاطین در لانه‌های خود خزیده وطرح می‌ریزند و عملهای ننگینی که ناشی از ضعف وناتوانی است انجام میدهند ای کاش اینان علناً وارد میدان مبارزه می‌شدند تا پیروزی حق بر باطل برهمگان روشن می‌گردید. ما مطمئن هستیم اشکهائی که از چشم ملت داغدیده در امثال این حوادث روان است سیلی خواهد بود برای ویران کردن لانه‌های فساد و خانه‌های تیمی و بیداد و جز آنکه صندالفرصت این فریب خوردگان طغیان را با بیان ملکوتی ومنطقی صافتر از روح ناقد تر از نور موعظه فرمایید و توجه دهید باشد قبل از آنکه دچار غضب ملت مسلمان ایران گردد که همان غضب پروردگار است متنفر شوند.

والسلام منی علیکم صیدا ما بقیته

مراسم بزرگداشت شهادت آیت الله مدنی در یزد

یزد - بمنظور گرامیداشت شهادت آیت الله مدنی نماینده امام و امام جمعه تبریز پیش از ظهر دیروز در حالیکه بازار یزد تعطیل بود مراسمی از سوی حضرت آیت الله صدوقی و استاندار یزد در مسجد روضه محمدیه این شهرستان برگزار شد.

بگزارش خبرگزاری پارس در این مراسم که با حضور جامعه روحانیت- تنی چند از مقامات استان- اعضای نهادهای انقلابی- کارمندان دولت و گروهی از مردم شهرستان یزد برگزار شد چند تن از روحانیون پیرامون مقام و فضیلت شهید آیت الله مدنی- فلسفه شهادت و همچنین حوادث اخیر کشور بیانائی ایراد نمودند.

تلگرام آیت‌الله وحیدی به امام امت درارابطه با شهادت آیت‌الله مدنی

تهران- حضور مبارک رهبر انقلاب حضرت آیت‌الله العظمی آقای خمینی دامه برکاته

با ابلاغ سلام خبر شهادت فرزند پاک پیغمبر عالم مجاهد حضرت حجت‌الاسلام والمسلمین آقای مدنی امام جمعه تبریز قدس‌سره بدست عوامل خودفروخته وروبه صفت امپریالیسم موجب نهایت تاثر وتاسف گردید. ما ضمن محکوم نمودن این عمل ضدانسانی واسلامی این مصیبت بزرگ را به پیشگاه حضرت ولی عصر ارواحنافداه وحضرتعالی وعمز ، شب بالخصوص اهالی محترم آذربایجان تبریک وتسلیت عرض نموده خذلان ومنکوبی ظالمین و نصرت وپیروزی مسلمین راتحت رهبری آن حضرت از خداوند متعال خواستاریم.

قم- سیدمحمد وحیدی

پیامهای ستاد مشترک ارتش در رابطه با شهادت آیت‌الله مدنی و درگذشت آیت اله اشراقی

تهران- خبرگزاری پارس ستاد مشترک ارتش جمهوری اسلامی ایران از سوی پرسنل نیروهای سه گانه ارتش در دو اطلاعیه جداگانه شهادت آیت‌الله مدنی را تبریک و تسلیت و در گذشت آیت‌الله اشراقی را به امام امت وامت مسلمان ایران تسلیت گفت متن اطلاعیه ستاد مشترک ارتش در رابطه با شهادت آیت‌الله مدنی باین شرح است

بسم الله الرحمن الرحیم

خط سرخ شهادت خط آل محمد وعلی است شهادت عالم بزرگوار و مجاهد ربانی چهره کم نظیر علم و عمل و تقوی حضرت آیت‌الله مدنی را به امام زمان «عج» و نایب بر حق او امام خمینی و امت شهید پرور بالاخص اهالی غیور آذربایجان تبریک و تسلیت گفته و از خداوند متعال خواهانیم بما نیروهای مسلح جمهوری اسلامی ایران توفیق پاسداری از دستاوردهای خون شهیدان و تداوم خط سرخشان عنایت بفرماید.

متن پیام تسلیت ستاد مشترک ارتش در رابطه با در گذشت آیت‌الله اشراقی باین شرح است

بسم الله الرحمن الرحیم

درگذشت حضرت آیت‌الله اشراقی را بامام امت و خانواده ایشان تسلیت عرض نموده پیروزی اسلام و مسلمین و خذلان کفار و منافقین را از درگاه حق تعالی مسئلت می‌نمائیم.

فعالیتهای عمرانی

● عملیات احداث چهارباب دبیرستان و مدرسه راهنمائی و عملیات تکمیل پنج باب دبیرستان، مدرسه راهنمائی و دبستان درشهرستان یزد با هزینه‌ای به مبلغ ۷۳/۱۰۸/۸۱۸ ریال پایان و آمادهٔ بهره‌برداری شد.

● با اعتباری معادل ٦۵ میلیون وچهارصدهزار ریال قرارداد پروژه‌های احداث سی واحد مسکونی ارزان قیمت درشهرستان قزوین بین اداره کل مسکن و شهرسازی استان زنجان و پیمانکارمربوطه منعقد و مبادله شد.

بسم رب الشهداء والصدیقین

«من المومنین رجال صدقوا ما عاهدوا الله علیه فمنهم من قضی نحبه و منهم من ینتظر و ما بدلواتبدیلاً»

شهادت پر افتخار برادر پاسدار و همرزمان حجت الله آبنیکی را به امام و امت شهید پرور ایران بویژه خانواده آن شهید زنده یاد تبریک و فقدانش را تسلیت عرض می‌نمائیم بدین مناسبت مجلس یاد بودی جهت گرامیداشت آن شهید از ساعت ۳الی ۵ بعد از ظهر روز پنجشنبه ۶۰/۶/۲۶ در مسجد امام زمان (عج) شمشک پائین برگزار میگردد .

با حضور خود در این مراسم روح آن شهید را شاد و به ندای «هل من ناصر ینصرنی» حسین زمان لبیک گوئیم .

«انجمن اسلامی شمشک »

آیا کوتاه

مردم بندر انزلی پیکرهای پاک دو شهید اسلام را تشییع کردند

بندر انزلی - خبرنگار جمهوری اسلامی : شهید اسماعیل دلبر عضو انجمن اسلامی و شهید دیگر بنام صفر محمدی زاده گروهباندوم نیروی زمینی که در جبهه حق علیه باطل که در کرخه نور بشهادت رسیدند پریروز بطرز باشکوهی با موزیک نیروی دریائی شمال در میان اندوه خشم مردم نسبت به بعث عراق این دست نشاندهٔ آمریکا وروس و منافق داخلی که با شعار منافق در مسجد بمب گذاری می‌کند حزب ا... در سنگر جانفشانی می‌کند امروز روز خون است منافق سرنگون می‌دادند پس از سخنرانی حجة الاسلام حجازی از دایرهٔ ایدئولوژیک سیاسی نیروی دریائی وخواندن نماز بوسیله حجة الاسلام سبحانی جنازهٔ این دو شهید بخاک سپرده شد.

اطلاعیه حزب جمهوری اسلامی لاهیجان در مورد ثبت نام

بسمه تعالی- از تمامی برادران که مایلند در شاخه دانش آموزی حزب جمهوری اسلامی دفتر لاهیجان عضو شوند به اطلاع میرساند که شاخه دانش آموزی از تاریخ ۶۰/۶/۲۰ تا تاریخ ۶۰/۶/۲۸ همه روزه به غیر از جمعه ها از ساعت ۳ الی ۷ بعد از ظهر ثبت نام میکند.

شرایط ثبت نام:

۱- یک برگ فتوکپی شناسنامه

۲- یک برگ معرفی نامه از ارگان های انقلابی، بسیج، انجمن های اسلامی شاخه دانش آموزی حزب جمهوری اسلامی لاهیجان.

تصحیح و پوزش

در شمارهٔ روزنامه ۶۰/۶/۲۱ شنبه، صفحهٔ ٤ستون ۷ درارابطه با سوء قصد به جان آقا محمد باقر عزالدینی رئیس دبیرستان مرحوم شهید مطهری (تبریز) اشتباهاً به عنوان یکی از دبیران بنام محمد تقی جعفری چاپ شده بود که بدینوسیله تصحیح میگردد.

مردم مشهد جنازه ۱۱ شهید انقلاب را باشکوه بسیار تشییع کردند

مشهد- خبرنگار جمهوری اسلامی: صبح دیروز پیکر ۱۱ تن از شهدای انقلاب اسلامی بردوش مردم مبارز مشهد از محل مسجد بناها تا محل صحن امام تشییع شد. اسامی شهدا- عبارتند از حسین سعیدی علی محمد اصفهانی- محمد حسین حیدری- سیدجمال الدین طلوع- از بسیج سپاه استوار دوم سلطانعلی اشکان- استوار دوم محمدرضا سعیدی- دانش آموز کادر نیروی دریائی- امیر نعمتی پور- سرباز وظیفه تقی نوش- حمید رضا طیاری- علی فلاح- حسین علی نژاد، لازم بتوضیح است ۳ نفر اسامی آخر از برادران پاسدار بوده که پریروز حین آموزش مواد منفجره براثر انفجار به شهادت رسیدند.

اعزام یک گروه مقاومت از نطنز به جبهه‌های نبرد

نطنز - خبرنگار جمهوری اسلامی-از طرف بسیج سپاه پاسداران انقلاب اسلامی نطنز یک گروه مقاومت به جبهه حق علیه باطل اعزام شدند.

با همکاری مردم و تلاش پاسداران

۱۸ عامل منافقین در ۳ شهر دستگیر شدند

سرویس شهرستان: با همکاری بیدریغ مردم و تلاش پاسداران ۱۸ عامل دیگر گروهک تروریستی منافقین در رامسر، بندر انزلی و کرمانشاه دستگیر و ۳ خانه تیمی آنان کشف شد. همچنین بحکم دادگاههای انقلاب اسلامی سبزوار و شیراز یک عضو فعال گروهک آمریکایی پیکار و یک قاچاقچی مواد مخدر تیرباران شدند.

۷ عامل منافقین دررامسر دستگیر و۲نفر کشته شدند

رامسر- خبرنگار جمهوری اسلامی: روابط عمومی سپاه پاسداران رامسر گزارش داد درپی کشف یک خانه تیمی متعلق به گروهک منافقین درلات‌محله رامسر توسط برادران پاسدار وهمیاری بسیج ومردم پس از ۳ساعت درگیری مسلحانه که از ساعت ٤ بامداد تا ۷ صبح ادامه داشت ۲تن از منافقین خلق بهلاکت رسیده ویکی از آنها زخمی و۷تن دیگر دستگیر شدند همچنین دراین رابطه مقدار ۳قبضه اسلحه ژ-۳ با ۱۰ عدد خشاب و۲۱۵ تیرفشنگ ژ-۳ ویک قبضه کلت کالیبر ۳٦ با ۲ عدد تیر و ۳عدد نارنجک بدست آمد. ضمنا دراین درگیری نارنجکی ازسوی ضدانقلابیون پرتاب شد که خوشبختانه عمل نکرد.

با کشف دو خانه تیمی ۸تروریست دستگیر شدند

با همکاری سازمان اطلاعات ۳٦میلیونی و تلاش پیگیر برادران پاسدار دو خانه تیمی در بندر انزلی کشف و هشت تن از عوامل تشکیل دهنده آن دستگیر شدند. روابط عمومی سپاه پاسداران انقلاب اسلامی بندر انزلی ضمن اعلام این خبر گفت این خانه تیمی که در خیابان طالقانی این شهر قرار دارد مقادیر زیادی فشنگ از نوع کالیبر ۵۰، اسناد و مدارک و گزارش‌های درون گروهی سازمان منافقین، کروکی شهر و کروکی منازل افراد حزب الهی و برادران پاسدار بدست آمد.

یک فروشنده مواد مخدر در سبزوار اعدام شد

مشهد - بحکم دادگاه انقلاب اسلامی شهرستان سبزوار سحرگاه امروز یک فروشنده مواد مخدر در این شهر اعدام شد این عامل فروش مواد مخدر معصومه شیر خانی فرزند عباس نام دارد و جرم وی نگهداری و فروش ۱۳۰کیلو تریاک اعلام شده است.

یک بمب ساعتی جا سازی شده در داخل پاکت لوبیا در زنجان خنثی شد

زنجان - ساعت ۳بعد از ظهر دیروز یک بمب ساعتی بوزن یک و نیم پوند حاوی تی ان تی توسط برادران بسیج و سپاه پاسداران انقلاب اسلامی زنجان در محل ساختمان حزب جمهوری اسلامی این شهر خنثی گردید.

به گزارش خبرنگار خبرگزاری پارس این بمب که در یک پاکت حاوی لوبیا خشک در طبقه زیرین دفتر حزب یعنی در یک مغازه خواربار فروشی کار گذاشته شده بود توسط صاحب مغازه کشف و جریان به برادران سپاه اطلاع داده شد و بلافاصله توسط برادران سپاه و بسیج خنثی شد. بگزارش روابط عمومی سپاه پاسداران انقلاب اسلامی زنجان تحقیقات پیرامون این خبر و یافتن عاملان جریان دارد.

دردرگیری با پاسداران یک منافق کشته و ۳نفر دستگیر شدند

کرمانشاه- شب گذشته یک خانه تیمی منافقین درکرمانشاه کشف وسه تن دستگیر شدند ویک تن دیگر نیز بهلاکت رسید. بگزارش خبرگزاری پارس ساعت بیست ویک وسی دقیقه پریشب یک خانه تیمی منافقین درخیابان شریعتی کرمانشاه درمحاصره سپاه پاسداران انقلاب اسلامی قرار گرفت که اعضای این خانه تیمی اقدام به تیراندازی ومقاومت کردند که سرانجام با رشادت برادران پاسدار یک تن از آنان بهلاکت رسید و۳تن دیگرنیز دستگیر شدند. دراین درگیری یکی از برادران پاسدار بنام علی شفیعی بدرجه رفیع شهادت نائل آمد.

ضد انقلابیون دفتر حزب جمهوری اسلامی ماهشهر را آتش زدند

اهواز - شب گذشته دفتر حزب جمهوری اسلامی ایران در ماهشهر توسط ضد انقلابیون باتش کشیده شد که تمام اموال موجود در آن از جمله تعداد زیادی کلام الله مجید- کتاب و نوارهای مذهبی در آتش سوخت. یک مقام مسئول در سپاه پاسداران انقلاب اسلامی ماهشهر طی تماسی با خبرگزاری پارس در اهواز اعلام کرد:

ساعت ۲۱دیشب دو فرد ناشناس اقدام به شکستن پنجره‌ها و درهای ساختمان حزب جمهوری اسلامی ماهشهر کردند و با ریختن بنزین به درون ساختمان تمامی ساختمان را باآتش کشیدند که بعد از دقایقی اموال موجود در این ساختمان طعمه حریق شد. این مقام افزود قصد کسانیکه دست

«سیا» بار دیگر جان می گیرد

از: «ایت دیز»
برگردان: و- کمالی

- «سیا» کار را به آنجا رسانده است که دیکتاتوری‌ها را با پول به قدرت می‌رساند و به آنها برای نیل به قدرت کمک می‌کند، جنبش‌های نیرومند آزادی بخش ملی را به وابستگی بیشتر به مسکو و هاوانا (بیش از آن که خودشان میل چنین کاری را داشته باشند) وامی دارد و سرمایهٔ جنبش‌های آزادی‌بخش به اصطلاح «نیروی سوم» را که تروریست‌اند تأمین می‌کند.

- مدارک دقیق عملیات خرابکارانه و خشونت آمیز «سیا» که در طول سه دهه انجام شده است به دست آمده است و این مدارک را اغلب افراد سرخوردهٔ «سیا» ارائه کرده‌اند.

«یوناس ساویمبی» رهبر جبهه به اصطلاح آزادی بخش «یونیتا» که قصد دارد حکومت آنگولا را سرنگون کند، از حمایت «سیا» برخوردار است.

تا اواسط دههٔ ۱۹۵۰ «سازمان اطلاعات مرکزی آمریکا» که نام اختصاری آن «سیاست» کاملاً ورای حدود اصلی پس از جنگ خود که همانا هماهنگ کردن وگردآوری اطلاعات بود، عمل می‌کرد. «سیا» به کار پیش آوردن رویدادها خاصه در آمریکای لاتین و در خاورمیانه سرگرم بود.

در طول سال‌ها، بخش عملیات ویژهٔ «سیا» یعنی دایرهٔ «نیرنگ‌های کثیف» رشد کرد و فعالیتهایش را گسترش داد. این بخش، از طریق توطئه، رشوه‌پردازی، رخنه در اتحادیه‌های کارگری ورسانه‌ها، اجیر کردن مزدوران وارتش‌های خصوصی، قتل شخصیتها وگاه گاه انعقاد قرارداد برای سوءقصد به جان یک فرد اساسی، در حکومتها وجنبش‌های تقریباً هرجای جهان وارد شده است.

در پاره‌یی از مناطق که در آنها گردآوری واطلاعات ضعیف وانحرافی بود یادر واشنگتن ارزش واقعی آن ناچیز شمرده می‌شد، بخش عملیات‌ویژه، در انتخاب هدفهای خود، ماجراجو تر ووحشی‌تر شده است.

«سیا» بارها ملی‌گرایی یابی طرفی را کور خوانده است وآن را به عنوان «کمونیسم» وابزار مسکو» ودیگر ودیگر تلقی کرده است.

مردانی که در راهروهای «بلوکاج» سیا در «لانگلی» ویرجینیا گردش می‌کنند، ممکن است بیشتر تحلیل‌گران دارای رفتار ملایم وپیچیده باشند. اما آنها اغلب به کار اجیر کردن مزدوران وافراد مسلح، همکاری با کارفرمایان محلی «مافیا»، فاسد کردن سیاستمداران مردمی وحلقی که قبلاً خریده نشده‌اند وهمکاری نزدیک با سازمان‌های دیگر از حمله سازمان «موساد» اسرائیل، سرگرم‌اند.

«سیا» ممکن است کار خود را صادقانه با هدف نظارت برآن چیزی آغاز کرده باشد که آمریکایی‌ها به عنوان انتشار خطر دیکتاتوری استالیسی و مقابله با این تهدید تلقی کردند. اما «سیا» کار را به آنجا رسانده است که دیکتاتوری‌ها را با پول به قدرت می‌رساند و به آنها برای نیل به قدرت کمک می‌کند. جنبش‌های نیرومند آزادی‌بخش ملی را به وابستگی بیشتر به مسکو و هاوانا (بیش از آن که این جنبش‌ها خودشان میل به چنین کاری را داشته باشند) وا می‌دارد و سرمایهٔ جنبش‌های آزادی بخش به اصطلاح «نیروی سوم» را که «تروریست‌اند» تأمین می‌کند. مدارک دقیق عملیات خرابکارانه و خشونت‌آمیز «سیا» که در طول سه دهه انجام شده است به دست آمده است و این مدارک را اغلب افراد سرخوردهٔ «سیا» ارائه کرده‌اند.

این عملیات از گواتمالا و شیلی تا کوبا و آنگولا و تا ایران و ویتنام جریان داشته است.

به دنبال کاهش فعالیت دایرهٔ «نیرنگ کثیف» که بی‌درنگ پس از دوران «ریچارد نیکسون، رئیس جمهوری پیشین آمریکا، صورت گرفت، اکنون آونگ دارد باز می‌گردد.

«ریگانی‌ها» خواستار اقدام و عمل هستند. یک دیکتاتوری خشن دارد در ال‌سالوادور تقویت می‌شود، شورشیان در آنگولا که رژیم «آپارتاید» (جدایی نژادی) آفریقای جنوبی از آنها حمایت می‌کند، قرار است بار دیگر از پشتیبانی ایالات متحده برخوردار گردند. و حکومت سری که ۶۰۰۰۰ تن را در استخدام خود دارد توصیف شده است.

این سازمان، اکنون خواستار یک بودجه سالانه تقریباً ۱۰ میلیارد دلاری است.

● حکومت سری سیا چگونه در سراسر جهان کار میکند؟

درست در حالی که حکومت رونالد ریگان «آماده میشد تا حمایت عمومی را برای طرح مبارزه» با تروریسم بین‌المللی خود که مسکو و عاملان آن مرتکب میشوند جلب کند، بامخالفت محفلی مواجه شد که از آن انتظار نمیرفت. یک سخنگوی «سیا» علنا گفت که این سازمان، مدارک محکمی در دست ندارد که نشان بدهد مسکو تروریسم و خرابکاری بین‌المللی را رهبری میکند.

چند هفته بعد، اعتبار «سیا» در زمینه‌یی که به عنوان کار اصلی و قانونی آن تلقی میشد، ضربه دید، یعنی گردآوری اطلاعات سیاسی، و اقتصادی خارجی، «سیا» آشکار اعتراف کرد که گزارش‌های پیشین آن مبنی بر آن که زوال بازده نفتی اتحاد شوروی از سال ۱۹۸۰ آغاز خواهد شد، و واردات نفتی شوروی تا سال ۱۹۸۵ به ۳/۵ میلیون بشکه در روز خواهد رسید، غلط بوده است. این وضع، اساس و پایه را برای توجیه بخش بزرگی از سیاست ایالات متحده در خلیج فارس، جداً تضعیف کرده است، سیاستی که در آن، خطر قریب‌الوقوع و شوروی فرض شده بود.

پیش از این، تلاش‌های وزارت خارجهٔ ایالات متحده برای اثبات این چریکهای سالوادور را مسکو و هاوانا کمک و رهبری میکنند، نتوانسته بود مدارکی در دست است که نشان می‌دهد تاکتیکهای «فالانژیست‌ها در «زهله» و «اطراف «زهله» که تازه‌ترین بحران لبنان را برانگیخت، اصلاً «از یک طرح «سیا» الهام گرفته است که این طرح را وزارت خارجهٔ ایالات متحده رد کرد. مقامات وزارت خارجهٔ ایالات متحده اغلب با ماجراجویی‌های وحشیانه‌تر سازمان مخالفت کرده‌اند «سیا» به عنوان یک حکومت سری در حال تصمیم خود دارد توصیف شده است.

«سیا» ممکن است کار خود را صادقانه با هدف نظارت برآن چیزی آغاز کرده باشد که آمریکایی‌ها به عنوان انتشار خطر دیکتاتوری استالیسی و مقابله با این تهدید تلقی کردند. اما «سیا» کار را به آنجا رسانده است که دیکتاتوری‌ها را با پول به قدرت می‌رساند و به آنها برای نیل به قدرت کمک می‌کند. جنبش‌های نیرومند آزادی‌بخش ملی را به وابستگی بیشتر به مسکو و هاوانا (بیش از آن که این جنبش‌ها خودشان میل به چنین کاری را داشته باشند) وا می‌دارد و سرمایهٔ جنبش‌های آزادی بخش به اصطلاح «نیروی سوم» را که «تروریست‌اند» تأمین می‌کند. مدارک دقیق عملیات خرابکارانه و خشونت‌آمیز «سیا» که در طول سه دهه انجام شده است به دست آمده است و این مدارک را اغلب افراد سرخوردهٔ «سیا» ارائه کرده‌اند.

این عملیات از گواتمالا و شیلی تا کوبا و آنگولا و تا ایران و ویتنام جریان داشته است.

به دنبال کاهش فعالیت دایرهٔ «نیرنگ کثیف» که بی‌درنگ پس از دوران «ریچارد نیکسون، رئیس جمهوری پیشین آمریکا، صورت گرفت، اکنون آونگ دارد باز می‌گردد.

«ریگانی‌ها» خواستار اقدام و عمل هستند. یک دیکتاتوری خشن دارد در ال‌سالوادور تقویت می‌شود، شورشیان در آنگولا که رژیم «آپارتاید» (جدایی نژادی) آفریقای جنوبی از آنها حمایت می‌کند، قرار است بار دیگر از پشتیبانی ایالات متحده برخوردار گردند. و هم پیمانان اروپایی آمریکا را مستقاعد سازد. وزارت خارجهٔ ایالات متحده این اثبات را به کمک اسناد «ضبط شده» انجام داد. بررسی کارشناسانهٔ اسنادی که وزارت خارجه ایالات متحده در بیست‌وسوم فوریه منتشر کرد، پر از ادعاهای متناقض، موضوع‌های غیرصحیح و ترجمه‌های غلط از کار درآمد و «فلیپ‌آگی»، مأمور پیشین «سیا»، نیز در یک کنفرانس مطبوعاتی در هامبورگ، این موضوع را تائید کرد.

اما احتمال نمیرود که این‌گونه شکستها و ناکامی‌ها حکومت «ریگان» را از اجرای تصمیم خود برای گسترش «دایرهٔ نیرنگهای کثیف» سیا به هزینهٔ صدها میلیون دلار و همچنین گسترش و تشدید عملیات پنهانی «سیا» در کشورهای جهان سوم که تحت پوشش مقابله با تروریسم بین‌المللی صورت میگیرد بازدارد. این تصمیم، مدت کوتاهی پس از آن اتخاذ گردید که «رابرت این‌مان» ۴۹ساله، رئیس سازمان امنیت ملی «پنتاگون»، در اوایل فوریه به عنوان مرد شماره۲ «سیا» و به عنوان دستیار «ویلیام کیسی» ۶۷ساله مدیر جدید «سیا»، به این سازمان آورده شد.

هم‌اکنون نشریهٔ «تمپو» که یک هفته‌نامهٔ چاپ «ماپوتو» پایتخت موزامبیک است، ادعا کرده است که برخلاف قانون آمریکا، «سیا» از لحاظ نظامی به چریکهای «یونیتا» به رهبری «یوناس‌ساویمبی» کمک میکند. این گروه در آنگولا علیه حکومت فیدرال آنگولا در لواندا می‌جنگد. اصلاحیهٔ سال ۱۹۷۵ «کلارک»، هرگونه حمایت نظامی یا شبه نظامی از گروههای مخالف آنگولایی بدون تصویب مجلس سنای ایالات متحده را ممنوع کند.

پس از آن که «سیا» در سال ۱۹۴۷ از «ادارهٔ خدمات استراتژیک» (سلف سیا) سربرآورد، عاملان این سازمان بلافاصله به قتل‌های سیاسی روی نیاوردند. این کار چند سال وقت گرفت، در طول دو حکومت «آیزنهاور» (۱۹۵۳-۱۹۶۰) بود که «سیا» عادتاً پایش را از حدود خود که «قانون امنیت ملی» سال ۱۹۴۷ آن را تعریف کرده بود فراتر گذارد. براساس این قانون، «سیا» باید جمع‌آوری اطلاعات خارجی را تکمیل کند و کشفهای خود را به سازمان‌هایی تحویل بدهد که مسئول تنظیم سیاست خارجی آمریکا هستند. اما «سیا» اکنون یک سازنده و اجرا کننده واقعاً خود مختار سیاستهای خارجی آمریکا شد.

یکی از دلایل اصلی این تحول، انتصاب «جان فاستردالس» به مقام وزارت خارجه بود که درژانویهٔ ۱۹۵۳ از سوی «آیزنهاور» صورت گرفت. جان فاستردالس، برادر بزرگتر» آلن‌دالس مدیر «سیا»، بود. برادران «دالس» دست بکار شدند تا سازمان‌های خود را به عنوان شرکتهای خانوادگی اداره کنند». ویلبور کرین اولاند»، نویسندهٔ «پشتیبانان ناپایدار: شکست آمریکا درخاورمیانه»، که با هردوبرادر کارکرده است، روابط میان آنها را چنین توصیف میکند: «جان فاستر» عقایدی داشت و سیاستها را تنظیم میکرد. مثلاً او به آلن میگفت: «من سفیر بدی درآنجا دارم. آیا پسران تو (سیا) نمی‌توانند کاری را دربارهٔ این موضوع انجام بدهند؟»

دیپلماسی آمریکا دردههٔ ۱۹۵۰، پراز عملیات پنهانی بود که عبارت بود از: کودتاهای نافرجام و موفقیت آمیز، تأمین هزینهٔ مبارزات انتخاباتی و حتی به کار گرفتن سران کشورها.

این عملیات به نام مبارزه با «تهدید کمونیستها» و دورنگاهداشتن روس‌ها از خاورمیانه، توجیه میشد. ربع قرن بعد واشنگتن بار دیگر دارد از همین «منطق» استفاده میکند.

اولاند «ماه اکتبر گذشته به ماهنامهٔ میدل ایست» گفت: اگر چیزی به آن نحوی که جان فاستردالس میخواست نبود این چیز کمونیستی شمرده میشد. یا شما هوادار غرب بودید و میل داشتید طی یک اتحاد به ما ملحق شوید یا آن که درکنار شوروی بودید. او برای کشورهایی ابراز تأسف میکرد که درک نمیکردند اگر با ما نمانند، خرس روسی آنها را خواهد گرفت.» انسان برای آنکه این گفته را با امروز تطبیق بدهد، تنها کاری که باید انجام بدهد، آن است که صرفاً الکساندرهیگ» یا رونالد ریگان» را جانشین «جان فاستر دالس» بکند.

وقتی ثوبت به کار گرفتن «دکترین» «دالس» در مورد خاورمیانه فرا رسید، طراحان سیاست آمریکا با مساله دشواری مواجه شدند که هنوز هم حل نشده است. این مساله آن است که چگونه باید کشورهای غرب را به نحو محکم در یک اتحادیهٔ ضد شوروی نگاه داشت ودر عین حال اسرائیل را به‌عنوان نمایندهٔ بلوک غرب در خاورمیانه تقویت کرد. چون هیچ راه حل پایداری را برای این تناقض نمی‌شد پیدا کرد، حکومت آمریکا سهواً به اجرای دوسیاست خارجی روی آورد که یکی از این سیاستها آشکارا از طریق وزارت خارجه اجرا شد ودیگری به نحو پنهانی از طریق «سیا» اعمال گردید.

درحالیکه تحلیل‌گران وزارت خارجه که اغلب نقطه نظر درازمدت را اختیار می‌کنند به موضوع‌های بنیادی منطقه رسیدگی میکردند و می‌خواستند تداوم معینی را در سیاست آمریکا به وجود بیاورند، عاملان سیا که سرمایه‌های زیاد در اختیار آنها گذارده میشد، دست به عملیات وراه حل‌های کوتاه مدت می‌زدند و توجه کمی به درازمدت یا حتی میان مدت میکردند.

پاره‌یی از عملیات پنهانی «سیا» مؤثر از کار درآمد، البته به طور موقت، «سیا» و گروههای سوری و گروههای دیگر این سازمان، مبارزهٔ تبلیغاتی بسیار هماهنگ را در تابستان سال ۱۹۵۷ آغاز کردند و اعلام کردند که سوریه دارد کمونیست میشود. آنها به این ترتیب جوی را به وجود آوردند که راه را برای ادغام سوریه با مصر برای تشکیل جمهوری متحده عرب در اوایل سال ۱۹۵۸ هموار کرد. اما سوریه‌یی که در سپتامبر ۱۹۶۱ از تجزیه جمهوری متحده عرب ناشی شد، اصلاحات اساسی‌تری را در کشور انجام داد و در خارج، دوستی محکم‌تری را با اتحاد شوروری برقرار کرد. سرانجام دمشق و مسکو سال گذشته یک پیمان دوستی و همکاری ۲۰ ساله امضاء کردند. به گفتهٔ عاملان پیشین خود «سیا»، این سازمان درسال ۱۹۴۹ بر سرنگونی یک حکومت مردمی در سوریه کمک کرد سپس «سیا» بعداً با اقدامهایی که در انتخابات پارلمانی ۱۹۵۷ انجام داد، بذرهای نابودی نظام پارلمانی و همچنین نابودی وحدت جمهوری لبنان را کاشت.

«سیا» به بودجه مبارزه انتخاباتی پرزیدنت «کامیل شمعون» کمک کرد. «اولاند» در کتاب «هم‌پیمانان» مینویسد «من در سراسر انتخابات سال ۱۹۵۷ مرتب با یک کیف پر از لیرهٔ لبنانی به کاخ ریاست جمهوری می‌رفتم.»

نتیجه انتخابات لبنان، پیروزی بر حجم برای هواداران «شمعون» بود. اما رهبران جناح مخالف که دیدند از کرسی‌های پارلمانی محروم شده‌اند، درخواست تظاهرات و اعتصابات را کردند. یک جنگ خانگی در ماه مه ۱۹۵۸ روی داد. این جنگ پیشدرآمد منازعهٔ بسیار طولانی‌تر و خونین‌تری از کار درمی‌آمد که ۱۷ سال بعد روی میداد.

مهم این جاست که جنگ خانگی دوم در لبنان سه هفته پس از آن روی داد که «دیپلماسی رفت وآمد» هنری‌کی‌سینجر در مارس ۱۹۷۵ متوقف شد وضمناً «کامیل شمعون» وزیر کشور حکومتی بود که در آن زمان روی کار بود.

تا زمانی که جنگ خانگی لبنان در اکتبر ۱۹۷۶ پایان یافت، «سیا» مراقبت کرده بود که نقش تأمین وسایل مالی، آموزش ومسلح کردن «میلیشیا»ی راست‌گرای مسیحی را اسرائیل به عهده بگیرد. این نقش را ابتدا ایستگاههای «سیا» در آتن اجرا می‌کردند. در دوران خکومت «کارتر»، «سیا» روابط خود با مسیحیان راست‌گرا راحفظ کرد، حال آن که تل‌آویو روابط خود با مسیحیان را گسترش داد وآن را تقویت کرد.

به دنبال تصمیم رأی دهندگان آمریکایی که در نوامبر ۱۹۸۰ برای انتخاب «رونالد ریگان» اتخاذ شد، «سیا» طرحی را به «فالانژیست»ها برای «آزاد شدن» از نیروی پاسدار صلح سوریه وکوماندوهای فلسطینی پیشنهاد کرد که می‌بایست با همکاری اسرائیل اجرا بشود- «ریگان»بارها سازمان آزادی‌بخش فلسطین (ساف) را یک «سازمان تروریستی» خوانده بود. دراین طرح (که وزارت خارجه ایالات متحده با آن مخالفت کرد) پیش‌بینی شد که «فالانژیست»ها «میلیشیا»ی فلسطینی را از غرب بیروت اخراج خواهند کرد واین درحالی خواهد بود که نیروهای اسرائیلی ونیروهای مسیحی جنوبی با سربازان سوری در «دره بکه» درگیر خواهند شد.

در بیست وسوم دسامبر، «فالانژیست»ها یک «سند تاریخی» را منتشر کردند که در آن تقاضا شد که پیش از آن که بتوان روی هرگونه تشکیل مجدد دولت لبنان وتوزیع مجدد قدرت سیاسی بحث کرد، فلسطینی‌ها باید لبنان را ترک کنند. دیگران این طرح را به خاطر آن که برای‌شان غیر واقع‌گرایانه بود رد کردند.

به زودی پس از این موضوع، «فالانژیست»ها به کمک رایزنان اسرائیلی شروع به ایجاد یک جاده نظامی از کوه لبنان تا «زهله» کردند تا با نیروهای اسرائیلی وسربازان مسیحی «سعد حداد» که اسرائیلی‌ها از آنها پشتیبانی میکردند، ارتباط برقرار کنند ودر ضمن نیروهای سوری فلسطینی را محاصره کنند. اما پیش از آن که این مرحله طرح بتواند تحقق یابد، سوریه مصممانه در «زهله» و اطراف «زهله» اقدام کرد تادژهای «فالانژیست»ها را کنترل کند، سوریه این کار را نخست در ماه دسامبر وبار دیگر در ماه آوریل انجام داد.

یک نمونه جالبتر اختلافاتی که میان سیاستهای «سیا» و وزارت خارجه وجود دارد، مربوط به موضع آمریکا در مورد کنفرانس صلح خاورمیانه در ژنو است. درحالی که «سایرس‌ونس»، وزیر خارجه پیشین ایالات متحده، سخت کوشید که تا پایان سال ۱۹۷۷ کنفرانس ژنو را از نو برگزار کند، «سیا» سیاست خود را برای پایان دادن به بن‌بست میان اعراب واسرائیل تعقیب کرد واجلاسی میان «انور سادات» رئیس جمهوری مصر و «مناخم بگین» نخستوزیر اسرائیل ترتیب داده شد.

برای طرف مصری هم وضع مشابهی پیش آمد. دراین جا پرزیدنت «سادات» و وزیر خارجه‌اش «اسماعیل فهمی» فرمولی را طرح کردند که اجازه شرکت فلسطینی‌ها در کنفرانس ژنو را می‌داد، اما این طرح به مخالفت آمریکا با «ساف» احترام می‌گذارد. در ضمن «سادات» به «حسن التهامی» که یکی از نزدیکترین رایزنان او بود، دستور داد تا ترتیب یک اجلاس با «بگین» را بدهد.

«سیا» در مورد این موضوع دقیقاً مطلع نگاه داشته شد، هرچند این سازمان در طرح‌های مربوطه به نحو فعال دخالت نداشت. خود «موشه دایان» در خاطراتش گفته است که در سیزدهم سپتامبر «تهامی» یک دیدار سری با او در تانگیر مراکش انجام داد. این اجلاس برای آن انجام شد که پاسخ مثبت «سادات» به پیشنهاد «بیگن» برای یک اجلاس سری اعلام شود.

شش هفته بعد «سادات» «بیانیه» خود را در این باره صادر کرد که آماده است در جستجوی صلح حتی به «کنشت» (پارلمان اسرائیل) برود. سه هفته بعد او در بیت‌المقدس بود. به این ترتیب، بین «سیا» و وزارت خارجه آمریکا، خط «سیا» غلبه کرد و جریان منزوی کردن سوریه آغاز گردید.

به گفتهٔ «اولاند»، تاریخ تماس‌های «تهامی» با «سیا»، به اوایل دههٔ ۱۹۵۰ باز می‌گردد. «اولاند» از قول «مایلز کاپلند» که در طول آن مدت رئیس «سیا» در قاهره بود، «تهامی» را به عنوان یک مرد عالی رتبه در پلیس مخفی مصر توصیف می‌کنند... که اجلاس‌های من (کاپلند) با «ناصر» را در «خانهٔ امن» سیا (در ناحیهٔ مهدی قاهره) را ترتیب می‌دهد.

در اواسط دهه ۱۹۶۰ که «ناصر» تحت نفوذ رایزنان چپ‌گرای خود قرار گرفت، «تهامی» که یک ضد کمونیست سرسخت بود، برتری خود را از دست داد. او به مأموریت «سازمان انرژی اتمی بین‌المللی» دروین فرستاده شد. به دنبال جنگ ژوئن ۱۹۶۷، «ناصر» «تهامی» را از وین فرا خواند. اما «تهامی» یک سمت وزارتی را رد کرد.

پس از مرگ «ناصر»، «تهامی» برای مقابله با «علی صبری» چپ‌گرا که قدرت «سادات» را به معارضه خوانده بود به «سادات» کمک کرد.

«تهامی» عضو دادگاهی بود که «علی صبری» و هوادارانش را در ماه مه ۱۹۷۱ محاکمه و مجازات کرد. نیز او یکی از نزدیکترین رایزنان «سادات» در جریان گفت و گوهای «کمپ دیوید» در سپتامبر ۱۹۷۸ بود.

قبلاً «سیا» یک پیروزی احساساتی دیگر هم به دست آورده بود: «سیا» کمک کرده بود تاهمکاری میان «مخابرات» (پلیس مخفی) مصر و سازمان «موساد» اسرائیل را حداقل در زمینهٔ یک طرح تشویق کند. این طرح، نظارت برارسال اسلحهٔ شوروی به لیبی بود. زمان اجرای طرح اواخر سال ۱۹۷۶ یعنی یکسال پیش از بازدید «سادات» از بیت‌المقدس بود و آن وقتی بود که مصر و اسرائیل ظاهراً هنوز درحال جنگ بودند.

تاریخ همکاری «سیا» با «موساد»، به روزهای مربوط به بنیادگذاری «سیا» بازمی‌گردد. معمار اصلی «سیا» «جیمز آنگلتون» بود. آنگلتون «یکی از مقامات عالی «ادارهٔ خدمات استراتژیک» بود که بعداً رئیس ضداطلاعات «سیا» شد. «آنگلتون» با استفاده از تماس‌های زمان جنگ خود با گروههای مقاومت یهودی که از لندن عمل می‌کردند، ترتیب یک «مبادلهٔ اطلاعات عملیاتی» میان «سیا» و «موساد» را داد. «سیا» تادیر زمان سخت روی گزارش‌های اطلاعاتی «موساد» دربارهٔ کشورهای عرب تکیه می‌کرد. «موساد» شهرت خود را اصلاً براساس اطلاعاتی که دربارهٔ کشورهای اروپای شرقی تأمین می‌کرد کسب کرده بود، یعنی کشورهایی که برادران «دالس» خود را عهده‌دار «آزاد کردن» آنها کرده بودند.

چون «موساد» اطلاعات خود رااصلاً ازشهروندان یهودی کشورهای بلوک شوروی به دست می‌آورد، اطلاعات آن عالی‌تر ازاطلاعات «سیا» بود. شهروندان یاد شده اغلب سمتهای مهمی رادرحزب کمونیست وحکومت به عهده داشتند. بدین سان، مقامات آمریکائی به ارزیابی اسرائیلی‌ها دربارهٔ مقاصد مسکو درهرجا وازجمله درخاورمیانه کاملا اعتماد می‌کردند. همین که مصر درسپتامبر ۱۹۵۵ یک معاملهٔ تسلیحاتی باچکسلواکی راامضاء کرد، تل آویو بادشواری اندک، واشینگتن رامتقاعد ساخت که اعراب دارند تحت انقیاد مسکو درمی‌آیند.

روی هم رفته «سیا» و«موساد» همکاری‌هایی چنان گسترده دارند که اگر برای آن چارچوبی نشود، برای تمامی جهان خاصه «جهان سوم» بسیار خطرناک تواند بود.

«کامیل شمعون» با حمایت «سیا» در لبنان به قدرت رسید.

«آنگلتون» یکی از مغزهای متفکر «سیا» که در بنیانگذاری این سازمان دخالت داشته است.

«سیا» در برنامه‌های سرکوبی انقلابی‌ها درال‌سالوادور دخالت دارد.

خبرهائی از عراق

ترجمه:
شاکر کسرائی

بنقل از بولتن خبری سازمان عمل اسلامی در عراق

مزدوران اردنی از کاخ صدام محافظت میکنند

رژیم اردن تعداد زیادی مزدور برای عراق فرستاده تا از کاخ ریاست جمهوری صدام‌محافظت نمایند، وامنیت را برای رژیم صدام تامین کنند چون رژیم بعث دیگر اطمینانی به گارد خود که از نزدیک‌ترین افراد میباشند ندارد. مزدوران اردنی نه تنها کاخ ریاست جمهوری صدام را محافظت میکنند. بلکه کلیه موسسات وتاسیسات بعثی‌ها را کنترل مینمایند. ارسال مزدور به عراق جزو قراردادهائی است که میان رژیم بعث عراق ورژیم اردن منعقد گردیده است.

نامه صدام به شاه خالد

حکمت ابراهیم عضو شورای فرماندهی انقلاب عراق برای انجام دیداری از عربستان وارد ریاض شد وبا شاه خالد ملاقات ونامه‌ای از صدام تکریتی به وی تسلیم کرد. منابع مطلع گفتند نامه مزبور درباره روابط وجانبه وهماهنگی جهت جلوگیری از صدور انقلاب اسلامی ایران بوده است.

گورهای دستجمعی در عراق

رژیم بعث عراق اجساد افراد نیروهای امنیتی وضد اطلاعات وارتش خلقی عراق را که در جنگ بهلاکت میرسند به خانواده‌هایشان تسلیم مینماید اما این رژیم اجساد افسران ودرجه‌داران وسربازان عراق را در گورهای دستجمعی دفن میکند واز دادن این اجساد به خانواده‌هایشان خودداری مینماید.

دستورات جدید صدام به دانشگاهها و مدارس

رژیم صدام به دانشگاهها و دبیرستانها و مدارس متوسطه و راهنمائی و ابتدائی دستور داده است که از دادن نتیجه امتحانات نهائی به دانشجویان و دانش‌آموزان خودداری کنند تنها کسانی میتوانند نتایج امتحانات را بدست آورند که یک دوره نظامی در چهارچوب ارتش خلقی دیده باشند. این رژیم همچنین دستور داده است کلیه دانشجویان و دانش‌آموزان باید به خدمت اعزام شوند حتی اگر موالیدشان نرسیده باشد.

استخدام مزدوران اروپائی و عرب

شورای فرماندهی عراق دستور داده است ماهانه دویست و سی و چهار دلار به خانواده سه مزدور تونسی که درجنگ تحمیلی به هلاکت رسیدند پرداخت شود.

حقوق ماهیانه هرماه از طریق سفارت عراق در تونس به این خانواده‌ها داده میشود. لازم بتذکر است رژیم بعث عراق پس از به هلاکت رسیدن تعداد زیادی از سربازانش مجبور شد از کشورهای عربی و اروپائی مزدور استخدام کند.

میتران میسازد، بگین خراب می‌کند و صدام تماشا میکند.

یکی از مسئولین فرانسه اعلام کرد، فرانسوا میتران رئیس جمهوری فرانسه آمادگی کشور خود را برای بازسازی راکتورهای هسته‌ای عراق اعلام کرد. این راکتورها چندماه پیش توسط جنگنده‌های اسرائیلی منهدم گردید. طارق حنا عزیز نایب صدام به پاریس سفر کرد و نامه‌ای از صدام به میتران تسلیم نمود گفته میشود نامه مزبور پیرامون بازسازی راکتور هسته‌ای عراق میباشد.

سربازان عراقی پادگانها را ترک میکنند

شهرهای عراق در حال حاضر شاهد درگیریهائی میان افراد دژبان و سربازانی که بعلت جنگ تحمیلی از پادگانهای عراق فرار کرده‌اند میباشد مسافرانی که اخیراً از عراق آمده‌اند میگویند شمار سربازان و درجه‌داران و افسران که از پادگانهای بغداد فرار کرده‌اند به (۳۳) هزار نفر رسیده است

بدرفتاری بعثی‌ها با کارگران خارجی

رژیم بعث عراق با استخدام کارگران پاکستانی و مراکشی در عراق مخالفت کرده است زیرا آنان از شرکت در جنگ تحمیلی عراق بر ایران خودداری نموده‌اند.

از سوی دیگر فیلیپین یک یادداشت اعتراض‌آمیزی برای رژیم عراق فرستاده و در آن نسبت به بدرفتاری با ۲۵۸ کارگر فیلیپینی که با شرکت در جنگ مخالفت کرده‌اند اعتراض نمود.

سیب اسرائیل دربازارهای عراق

اخبار واصله از عراق حاکیست مؤسسات دولتی عراق اخیراً سیب اسرائیلی به بازار عرضه کرده‌اند ولی پس از اینکه مردم از حقیقت امر آگاه شدند و مارک «ساخت یافا» را برصندوقهای سیب مشاهده نمودند، رژیم بعث ناگزیر شد صندوق‌های سیب را از بازار خارج کرده تا از عکس‌العمل شدید مردم مسلمان عراق جلوگیری نماید.

سربازان عراقی در برابر ارتش اسلام راهی جز تسلیم شدن ندارند

کاریکاتور سیاسی روز

سوداگران مرگ

کاریکاتور

ازمنابع

آمریکایی لاتین

عکسها سخن می گویند

این عکس که از آخرین شمارهٔ مجلهٔ آمریکائی «نیوزویک» اقتباس شده است، از امضای قراردادی سخن میگوید که سال گذشته میان لخ والیسا ومیژسلاف یا گیلسکی معاون نخست وزیر لهستان امضاء کرد. این عکس که در اینروزها، چاپ شده است با توجه به «طول قلم» والیسا میتوان حدس زد که واقعاً: این رشته سری دراز دارد، یا چنانکه یک ضرب‌المثل فارسی میگوید: «سنگ بزرگ علامت نزدن است، آیا این قلم «بزرگ»نیز صمیمانه مینویسد یا خیر؟

نیازمندیهای عمومی روزنامه جمهوری اسلامی

از ۸ صبح الی ٤ بعد از ظهر تلفنی آگهی می‌پذیرد

تلفن‌های ۳۱۲۹۲۹ و ۳۱۲۹۹۹

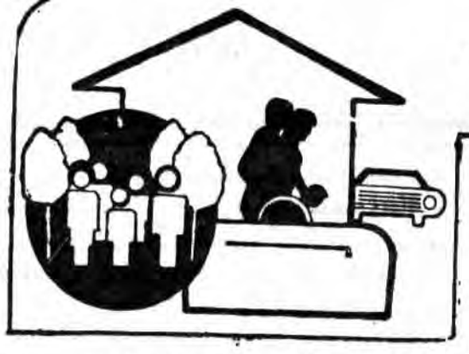

نقاشی ساختمان محمدی

رنگ روغنی و پلاستیک با ارزان ترین قیمت در اسرع وقت ۳۱۷۹٤۷

فرش امید
خرید فرشهای کهنه و نو جهت صادراتی
حتی جمعه‌ها ۷۵۸۱٤۸

سقفهای سالن سایبان اتومبیل سقف حیاط
خلوت نرده‌های حفاظ و اتاقهای پیش ساخته
۸٤۷٦۳٦

جشن عروسی درتالار آینه امیر
عصرانه کامل ۲۲۰ ریال
عصرانه وشام ٤۰۰ ریال
آدرس: خیابان انقلاب روبروی سینما رویال
تالار آینه امیر
تلفن ۳۰۲۸٤۸

سازمان توریستی پر
۳ روز
گشت دریا
بندر انزلی هتل سعید کنار
بازدید از رشت- فومن- ماسوله
گشت همدان
هتل آرین بازدید از غار علی صدر لاله جین و آثار تاریخی رفت و برگشت- با صبحانه- ناهار - و شام جهت اطلاعات بیشتر با آژانس مسافرتی توریستی پر
تلفن: ۷٦۷۲۲۵ - ۷۵۹۸٦۵
مراجعه فرمائید.

لوله‌کشی گاز با تائید شرکت ملی
۷٦٦٤٦٦

شرکت خدماتی فنی کارگر
با همکاری مهندسین و متخصصین با تجربه
چیلر سرویس و تعمیر و نگهداری و راه‌اندازی
شوفاژ سرویس و تعمیر و نصب و نگهداری
کولر سرویس تعمیر نصب (آبی گاری)
تعمیر انواع یخچال، لباسشوئی، ظرفشوئی، آسگرمکن، لوله‌کشی سرد و گرم و نصب موتور خانه
تشخیص
ترکیدگی لوله با دستگاه الکترونیک و لوله بازکنی با ترمیم
۸۵۹۰۰۱

شرکت مهندسی وفاه
شبانه روزی باسرویس
مجانی
تخلیه چاه
لجن کشی
تشخیص ترکیدگی
لوله با کامپیوتر
ترمیم با بنائی و مصالح
لوله بازکنی
۸۲۲۲۸٦
۲۲٤٤۸٤
۸۳۱۷۷۳

سرویس باتمام نقاط
تخلیه چاه
تشخیص ترکیدگی
لوله باکامپیوتر
لوله بازکنی
۷۰۷٦۷۰
۳٤۸۸٤٤

تخلیه چاه
لوله بازکنی
تشخیص ترکیدگی
لوله بابنائی
۹۷۵۷٤۲
۹۷۸۸۲۳

آگهی‌های گوناگون

علاج سوسک
سمپاشی
۸۵۱٦۵۱ -۸۵۸۵۹۵

گمشده

دفترچه مالکیت پیکان بشماره شهربانی ۹۵۹۷۵ تهران س بنام سهرور رضائی مفقود گردیده عنبار ندارد

دفترچه ب- ام- و ۸۳۲۳۷ تهران-ج مفقود از درجه اعتبار ساقط است

دفترچه شورولت ایران ۷۳۸۹۸ تهران ع مفقود و از درجه اعتبار ساقط است

موسسه نادر تکنیک
تخلیه چاه
تشخیص
ترکیدگی
باکامپیوتر
و ترمیم لوله بنائی بامصالح
لوله بازکنی
بدون کنده کاری در اسرع وقت
۲٦۹۳۸۷
۲٦٦٤٤٦

شرکت پیمان
شبانه روزی باسرویس
مجانی
خورده کاری و بنائی
تخلیه چاه
لجن کشی
تشخیص ترکیدگی
لوله باکامپیوتر
ترمیم بابنائی ومصالح
لوله بازکنی
۸۳٦۸۹۱
۷۵۹٦۵۷

تکنومشعل
شبانه روزی باسرویس
مجانی
تخلیه چاه
لجن کشی
تشخیص ترکیدگی
لوله باکامپیوتر
ترمیم بابنائی ومصالح
لوله بازکنی
۲۳۸۳۹۸
۷۵۵۵٤۰
۷٦۰۰۳۷

شرکت شوش
شبانه روز با سرویس
مجانی
تخلیه چاه
لجن کشی
تشخیص ترکیدگی
لوله با کامپیوتر
ترمیم با بنائی و مصالح
لوله بازکنی
۸۳٤۹٦۹

ارزان بدون تعطیل
یک ساعته
تخلیه چاه
تشخیص
ترکیدگی
لوله بازکنی
۷٦۱٦۸۱

سازمان فنی داودی
شبانه روزی
تخلیه چاه
لوله بازکنی
تشخیص
ترکیدگی
لوله با
کامپیوتر
ترمیم با بنائی و مصالح
جدن کاری
نقاشی
بدون تعطیل
٦٤۸۱۰۲
۷۵٦۱۹۱

تشخیص و ترکیدگی لوله با ترمیم با دستگاه کامپیوتر
٦٤ ۱۵۲٦-٦۵۰۸۸٦
٦۷۱۵۸٤ -٦٦۳۱۳۲
۳۹۳۵۰۳ -۲۳۱۲۲۷

تشخیص باکامپیوتر
لوله بازکنی
بنائی بامصالح شبانه روزی
٦٦۱۹٦٦
٦٦٤۳۱۰
٦٤۱۵٦٤
۹۳۰٤۷۲ | ٦٦۷۱٤۹
۹۳۸٤۹۷ | ۵٦۲۹۰٤
۸۵۲۷۸۸ | ۵۳٤٤۲۲
۷۹۰٤۰٦ | ۵۳۸۳۲۷

سازمان فنی الهام
شبانه روزی
تخلیه چاه
تشخیص
ترکیدگی
باکامپیوتر
و ترمیم لوله بنائی با مصالح
لوله بازکنی
۸۳٤۸۸۱
۷٦٦۸۰۰
۷٦٦۷۹۹
شعبه کرج
۲۵٦۰

تخلیه چاه
لوله بازکنی (فوری)
تشخیص
ترکیدگی لوله
ترمیم بابنائی ومصالح
ارزانتر ازهمه جا
۸۵۱٦۲۹
۸۵۱٦۳۰

فوری ارزان
تخلیه چاه
لوله‌بازکنی
تشخیص
ترکیدگی
لوله
با مجرب ترین
متخصصین فن
۳۳۰۷۷۷

خدمات شبانه روزی افشین
تخلیه چاه
لوله‌بازکنی
تشخیص
ترکیدگی با کامپیوتر
دفتر مرکزی
٦٦۸۹۵۰
شعبه
٦۲٤۹۰۳
۳٤۵۸۰۰

ارزانتر ازهمه جا
تشخیص
ترکیدگی
تخلیه چاه
لوله‌بازکنی
فوری بدون تعطیل
۷٦۸۰۵۳
۷٦۸۰۵٤

تخلیه چاه
لوله بازکنی فوری
تشخیص ترکیدگی
شوفاژ
۸۵۰۷۲۷
استاد محمود

فوری سریع با سرویس
مجانی
شبانه‌روزی
سرویس با کادر مجهز
تخلیه چاه
بالا یروبی و تراش
تشخیص ترکیدگی
لوله با دستگاه
کامپیوتر
ترمیم با بنائی و مصالح
لوله‌بازکنی
با دستگاه تراکم هوا و فنرهای برقی تعمیرات لباسشوئی با لوازم در محل
٦٤۹۵۵۸
۳۰۳٦٦۹
۳۰۰۰۰٤
۳٦۰۱۵٤

فوری سریع با سرویس
مجانی
شبانه‌روزی
سرویس با کادر مجهز
تخلیه چاه
بالا یروبی و تراش
تشخیص ترکیدگی
لوله با دستگاه
کامپیوتر
ترمیم با بنائی و مصالح
لوله‌بازکنی
با دستگاه تراکم هوا و فنرهای برقی
۳۰۳٦٦۹
۳۰۰۰۰٤
۳٦۰۱۵٤

مکالمه
مکالمات روزمره
انگلیسی، فرانسه، ایتالیائی، اسپانیائی، سوئدی، عربی، ژاپنی و روسی را با کمک کتاب و نوار اختصاصی بدون معلم و با معلم خصوصی سریعا بیاموزید
تلفن ٦۲۲۳۵۰

کارخانه فروشی
کارخانه یخسازی کریستال دراراک به ظرفیت ۱۰۰ تن بفروش می‌رسد
تلفن ۷۹۰۷۱٦

حمل و نقل اثاثیه
هاشمی‌بار
۹۵۹٤۵۵

اتومبیل فروشی
بنز ۲۸۰ اس مدل ۷۷ بسیار تمیز آبی صدفی فرمان، ترمز هیدرولیک
۲۹۸۳۲۷

شوفاژ
توجه
ارزانتر از همه جا
فروش لوازم نصب نگهداری و سرویس چیلر شوفاژ سردخانه تبدیل سوخت.
فوری
۹۷۹۱۱۳

تعمیرات
فوری سریع با سرویس
مجانی
شبانه روزی
سرویس با کادر مجهز
نصب افاف
شوفاژ و فنکوئل
سیمکشی ساختمان
تعمیر دئوترم
سرویس حاروبرقی
ماشین رختشوئی
یخچال، چیله بیک و
آبفون
۳۰۰۰۰٤
۳۰۳٦٦۹
شعبه مصدق
شعبه ۱۷ شهریور
۳٦۰۱۵٤

تعمیر دستگاههای قنادی
و نانوائی در محل
۵۳۹۷۳۵- آذری

تخلیه‌چاه‌ولوله‌بازکنی
تخلیه چاه
تشخیص ترکیدگی لوله
با کامپیوتر لوله
بازکنی
لایروبی فوری ارزان
شبانه روزی
۵٦٤٤٤۸
۷۰۸۳۷۲

سازمان خدماتی مرینکو
تشخیص
ترکیدگی
لوله آب‌وگاز ارزان
ترمیم و بنائی ارزان
لوله‌بازکنی
تخلیه چاه
ارزانتر از همه‌جا
فوری شبانه‌روزی
٦٤۸۹۷۹
٦٤۸٤۳۹
۷٦٦۷۱۳
۷۵۱۸۳٦

باغچه فروشی
باغچه فروشی دراطراف بوم هن با ساختمان حدود ۲۰۰۰ متربفروش می‌رسد
تلفن ۷۹۰۳۷۱

آسفالت و ایزولاسیون
اسفالتکاری
قیروگونی مشمع
۸۵۳۲٦۰

نوسازی تعمیرات آسفالت شرکت بالتیک ۸۵۷۵۳۷

آسفالت کاری و جدول بندی زیرسازی با آسفالت پشت‌بام و محوطه
قیرگونی
۸۳۳۹٤۹٦
۸۲۸۳۱۹

چکمه‌سفید
نخواهید داشت
ایزولاسیون پشتبام بدون کندن عایق قبلی و قیرگونی با تضمین،
شرکت ایزومر
تلفن ۷٦٤۸٤۳- ۷۵۰٦۳٤

آسفالت
قیرگونی بام و محوطه
با تضمین ۷۸۲۰۰٤

تعمیر تلویزیون
تعمیر تلویزیون رنگی
پارس، گروندیک لوه
۲۳۹۳۸٦
جهت سپاه رایگان

تعمیر فوری در منزل
گروندیک پارس
شارپ ارزی
ارزی آی
بلموفدسوئی‌لوه
فیلیپس بلر
تبدیل و تعمیر ویدئو
نصب پال سکام
۹۲۰۹۲۲
۹۲۹۵۹۰
۹۲۵۱۷۵
۹۲۸۸۰۷

اجاره آپارتمان
به تعدادی آپارتمان جهت رهن و اجاره درشمال شهرنیازمندیم
تلفن ۲٦۹٤۹۰- ۲٦۸۸۱۱

املاک ومستغلات
کلبه
سریعترین مرکز اجاره ورهن پیچ و رولپلاک و
شستشوی‌ساختمان
۸٤۲۳۸۰

محل مناسب برای هر نوع کار صنعتی شامل سالن- انبار- ساختمان اداری- آب و برق واقع در کیلومتر ۱۲ جاده مخصوص کرج به فروش می‌رسد.
تلفن ۹٦٦۷۱۸

آموزشگاه
مجتمع آموزشی خسروی‌داد
کلاسهای ایدئولوژی اسلامی
برای همه
درسه نوبت
صبح- ظهر- عصر
کریمخان مابین حافظ و آبان ساختمان مجتمع آموزشی خسروی راد ۸۹٤۲۷۰- ۸۹٤۲۲۱

تزئینات
نقشه ساختمان مسکونی- صنعتی تلفن ٦٦۱۳۹۰

تزئینات اتحاد
موکت، کفپوش
پرده کرکره، لوردراپه
کاغذ دیواری
نقاشی ساختمان
و غیره
٦٤۹۵۵۸
۳۰۰۰۰٤
۳۰۳٦٦۹
۳۵٤۷۳۸
هیجان انگیز و بیسابقه
موکت کاغذ دیواری و نقاشی ساختمان قسطی شد ۷۵٦٤۱٤

نقد و اقساط
موکت کفپوش
انواع کاغذ دیواری
لور دراپه و
نقاشی ساختمان
۷٦۹۰۷٤

برای ساختمان شما
داربست فلزی رولپلاک
شرکت سیماساز
۸٤٤۱۳۸

مقاطعه‌کاری ساختمان نوسازی تعمیرات کلی وجزی با نقشه‌مجانی باتمام مصالح بانازلترین قیمت
۹۷۵۷٤۲
۹۷۸۸۲۳

چرا پروفیل
درب پنجره. آلمینیومی به هر نوع و هر اندازه و هر مقدار موجود است
۷٦۹۰۷٤

شستشوی مبل و موکت
کلین سرویس حومه
خشکشوئی مبل موکت
فرش و تعمیرات
پرده کرکره، نظافت
کلی و نقاشی
۷۰٦۹۸۰

لوله کشی گاز
شرکت برشکار
لوله کشی گاز سارل وتجاری با تائید شرکت ملی گاز
٦٦۲٤۹۱

لوله‌کشی گاز
با تائید شرکت ملی گاز
۹۷۹۱۱۳

معاملات تلفن
خرید وفروش تلفن
در حا ۳۰۳۲۳٦

خرید و فروش هر نوع تلفن
٦٦۷۱۷۲-٦٦۲٦٦۲

خریدوفروش تلفن درکلیه نقاط شهر ٦۲٦۲٦٦
٦۲۰۰۹۳

مرکزخرید و فروش
تلفن ۷۳۵۹۸۱

خرید و فروش تلفن
درحا ۹- ٦۲٤٦۱۸

تعمیرات لوازم خانگی
تعمیر انواع - یخچال و فریزر و سایدبای ساید فوری
۷۹۳۹۷۸ -۵۳۸۹٤۲

شستشوی فرش
قالیشوئی ماژیک
رفوگری ورنگبرداری
۵۵۱۵۰٦

قالیشوئی ماژیک اصل
۵۹٤٤۷۵
۵۹۵۲۳۱

قالیشوئی ماژیک تهران
۵۹۵۳۳٦

قالیشوئی ایران
ماژیک
۵۹۵۵٦۹

قالیشوئی
آبشار
۷۰۷٦۰٦
۷۰۲۹۸۷

قالیشوئی داودی
۵۵۹۲۸٦
تحویل ٤۸ ساعته با اصول مدهی

قالیشوئی ماژیک نو
۵۹۳۷۱۸ -۷۹۰۲۱۲

قالیشوئی ابر
خیابان شبانا نبش و کد مسجد ۵۵٤۳۱۵
۵۵۰۸٤۳
٦۵۷۷٤۸

قالیشوئی ماژیک ری
۵۵۹٦۵٦

قالیشوئی‌بیوک
به سرپرستی
داریوش
-۵۵۱۳٦۰
۹۷۷۱۱۸
رنگبرداری- رفوگری پذیرفته میشود

قالیشوئی مرمر
رفوگری، کیس‌گیری
۳۵٦٦۰۰

قالیشوئی طاهر
بادستگاه خاک‌گیری
۵۵۱٦۵۹
فوری ۵۵۱۲۱۰

قالیشوئی ماژیک قدیم
٦٤۷۵۱۳
۵۹۰۰۵٤

قالیشوئی
و رفوگری
توحید
شستشو با اصول مدهی تحویل در ٤۸ ساعت
۵۵۷۸٦۹

شرکت گروه تورهای سروشیان

مقصد	هتل اقامت	مدت اقامت	بازدیدها		قیمت ریال
مشهد	اترک	۵و۶روز	اماکن مقدسه وتاریخی	باصبحانه و ناهار	۲٤۵۰۰ ۱٦۲۰۰
همدان	بوعلی	۳ روز	غار علیصدر لاله‌جین مقبره بوعلی		۹۲۰۰
بندرانزلی	سفیدکنار	۳ روز	رشت فومن ماسوله		۱۰٦۰۰
محمودآبادوچالوس	متل‌گلدن بل	٤ روز	بوشهر نامبلسر جنگل نور		۱۰٦۰۰
انزلی - آبگرم‌سرعین	سفیدکنار شیخ صفی	۵ روز	مقبره شیخ صفی و مسجد جامع		۱٤۲۰۰
مشهد اردهال کاشان	امیرکبیر	۳ روز	مراسم عزاداری سنتی قالی‌شوران قصر اجاره		۹٦۰۰
شمال	هایت حرر	۳ روز	بوشهر- چالوس		۱۰٦۰۰

قائم‌مقام فراهانی تهران کلیمک ساختمان مهندسین ۱۸۱/۱
تلفن ٦۲۱۳۷٦- ٦۲۷۹۹۳- ٦۲۸۲٤۹ - ٦۲۹۱۵۸
حفظ شعائر اسلامی ضروریست

اطلاعیه تغییر مکان
نشانی جدید شرکت سهامی تولیدی وصنعتی مشعل گاز خیابان جمهوری اسلامی چهارراه شیخ هادی ساختمان آرام
از ۱۷ شهریور ۱۳٦۰
تلفن شرکت ٦٦۵٦۱۵- ٦٦۵۲۷۷
تلفن سرویس ٦٦۵۱٤۳- ٦٦۷۵۹۷

ایزولاسیون
با عالی‌ترین مواد بدون کندن عایق قبلی ارزان فوری با تضمین
قیر وگونی وآسفالت
۸۵۵۷٤٤

توجه
بیسابقه
ایزولاسیون پشت بام حمام و پی ساختمان باتضمین ۲۰ ساله
۷٦۹۰۷٤ -۷۵٦٤۱٤

شرکت مکا
سماور برقی و نفتی - چراغ- والر- گاز پیک نیکی- بخاری برقی- ملافه پرک- روتختی- موکت و پتو برای فروش محصولات خوددر تهران و شهرستانها نماینده فعال می‌پذیریم.
٦۲۳۸٤۹

چرخ خیاطی مارشال
ساخت هندوستان رسید
شرکت پخشافرین: خیابان استاد مطهری نرسیده به چهارراه سهروردی شماره ۱۳٦ تلفن ۸۲۹۳۰۱

توجه
قابل توجه بیمارستانهای کشور با ارزانترین قیمت با تضمین نقاشی ساختمان رنگ پلاستیک متری ۹۵ ریال رنگ روغنی متری ۱۵۰ ریال تزئینات اتحاد
٦٤۹۵۵۸

شرکت متامکانیک
سرویس و تعمیرات دیگهای بخار و آب گرم فروش:
مواد رسوب گیری- زرین- خاکنسوز دیگ هضم کننده اکسیژن- معلق کننده.
آدرس: خیابان انقلاب روبروی دبیرخانه دانشگاه تهران ساختمان کتابهای جیبی طبقه چهارم و پنجم ٦٦۱۵۳٤-٦٤۰۲٦۵

جهت پخش محصولات
بهداشتی
نماینده می‌پذیریم ۹۲۰۳۸۸

نقد اجمالی مواضع ایدئولوژیک و سیاسی جنبش مسلمانان مبارز - ۱

*** استعمار جهانی دردهه های اخیر با بهره‌برداری کامل از تجربیات تمامی مستکبرین تاریخ تا آنجا که توانست به مسخ فرهنگ وتهی ساختن مذاهب از محتوای اصیل والهیشان پرداخت.**

*** براساس همین طرح است که دو تشکیلات عمده استعماری درایران (فراماسیونری وحزب توده) ناگهان موجی از حملات شدید برعلیه اسلام بنام مظهر فناتیزم، ارتجاع، واپسگرائی و.... را شروع می‌کنند.**

بسم‌الله الرحمن الرحیم

در روند شناخت جریاناتی که در طول تاریخ در مقابل جبهه حق موضع گرفته‌اند باتاکتیکها و شیوه‌های متفاوتی روبرو می‌شویم که هریک بسوعی نقش در انحرافات نوع بشر داشته‌اند. پی‌گیری و تدقیق درباره هریک از این شیوه‌ها خود به بحثهای متعدد نیازمند است ولی آنچه که به بحث حاضر ما مربوط میشود تلاش در جستجو و یافتن راز و رمز و چگونگی بروی کار آمدن و ابقای جریانات استکباری حاکم بخصوص پس از ایجاد یک جریان حق است در این رمینه به اظهارنظرهای بسیار متفاوتی از سوی صاحبان تفکرات گوناگون برمی‌خوریم عده‌ای تغییر نظامات تولیدی و مسئله استثمار را ریشه و اساس استکبار می‌دانند. عده‌ای به عوامل جغرافیائی و نژادی قائلند و عده‌ای به...

اما جامعه شناسی امروز می‌گوید اول باید آن مردم را شناخت و فهمید چه جور آدمهایی هستند و به چه چیزهایی علاقمندند.. چه رمینه‌های روحی دارند.. و چه سیاستی را می‌توان در آنها جایگزین کرد زیرا روانشناسی تربیتی می‌گوید برای از بین بردن یک حساسیت یا یک عشق دریک دل باید حساسیت یا عشق دیگری در آن نشاند. بعبارت دیگر برای اعمال هرسیاستی برجامعه ابتدا بایستی فرهنگی متناسب با آن سیاست ایجاد نمود و از اینروست که ما در تاریخ ناپدیده‌های بنام «انحراف و تحریف» ادیان الهی بطور اعم و اسلام بطور اخص مواجه میشویم یکی از این شیوه‌های انحراف و تحریف وارد کردن موجی از یک فرهنگ دیگر، که، بافت آن جامعه خاص همگونی ندارد میباشد و از همین جاست که «التقاط» مطرح میشود و در اسلام این پدیده سابقه‌ای بس طولانی دارد و برمان امویان در ابتدا و سپس عباسیان برمی‌گردد. در مورد هجوم فرهنگ یونانی در زمان حکام یاد شده حوبست به این اظهارنظر توجه شود که:

یکی از خصوصیات اسلام حساسیت مردم کوچه و بازار است بمسائل اجتماعی، اگر به تاریخ اسلام نگاه کنیم و نقشی را که مسجد درصدر اسلام بازی میکرد. بررسی نمائیم، این حساسیت را بروشنی در می‌یابیم... همه مساوی بودند، تقسیم‌بندی نشده بود که یک عده کارشان مسائل اجتماعی باشد و یک عده به این کارها کار نداشته باشند «همه عضو یک حزب بودند» اما باچنین مردمی و با چنین حساسیتی که نمی‌توانستند عدل و امامت را در اسلام نفی کنند، زیرا که این مردم همه بدنبال این دو اصل بودند پس باید به یک ابتکار اجتماعی بزرگ دست میزدند... و دست هم زدند. چقدر عمیق و درست کار کردند... و چه خوب به نتیجه رسیدند. باید این مردم بمسائل جهانی و مسائل سرنوشتشان اصلاً حساسیت نداشته باشند، نفهمند و دنبال کار دیگری بروند»... من درعین حال که گسترش فرهنگ یونانی را در اسلام و ترجمه همه آثار ادبی ایرانی را بزبان عربی و ترجمه همه آثار افلاطون و ارسطو را بزبان عربی و ترجمه همه آثار طبی را از زبان‌های پهلوی و سریانی و یونانی بزبان علایی لازم می‌دانم و به گسترش طب و فلسفه و هنر و نقاشی و ادبیات و لغت و کلام و... در اسلام افتخار می‌کنم و اینهمه را باعث بوجود آمدن فرهنگ غنی و درخشان اسلامی می‌دانم ولی معتقدم که عباسیان این زمینه‌ها را گسترش دادند و اینهمه علما را تشویق کردند و حساسیت مسائل فلسفی و علمی و ادبی را بوجود آوردند و در این راه این همه کوشش و فعالیت کردند تا دغدغه عدالت و امامت را در مردم از بین ببرند. من نمی‌توانم باور کنم مأمون که همه او را می‌شناسیم- دلش برای گسترش علوم دینی لک زده باشد و بدین منظور مجالس- بحث، فلسفه و کلام باز کند و علماء گوناگون را به بحث فلسفی درباره دنیا وآخرت وجبر واختیار وروح وماده دعوت کند زیرا می‌دانم که هدف او از این کارها منحرف کردن افکار مردم بمسائل ذهنی وبحثهای علمی ولفظی است» کتاب علی تنهاست.

این روند همچنان ادامه داشته تا به قرن اخیر می‌رسیم، استعمار جهانی در دهه‌های اخیر با بهره‌برداری کامل از تجربیات تمامی مستکبرین تاریخ تا آنجا که توانست به مسخ فرهنگ وتهی ساختن مذاهب از محتوای اصیل والهیشان پرداخت وآنگاه که نشدحتی به ساختن دین‌های متعدد جدید نیز همت گماشت ومیزان این دشمنی وحساسیت نسبت به مذاهب وادیان برحسب مراتب جامعیت، ظلم ستیزی وپویائی آنها مختلف ومتفاوت بوده. سخن به گزافه نرفته است اگر ادعا شود ضرباتی که از ناحیه اسلام این اندیشه رهایی بخش بشریت محروم ومستضعف قرن ما برپیکر استعمار وارد شده شاید بیش از مجموع ضربات وارده از سوی کلیه حرکتهای ضداستعماری دیگر باشد بنابراین طبیعی است که بیشترین تلاششان در ابعاد گوناگون صرف نابودی ومسخ اسلام گردد وچقدر گویاست این کینه عمیق وزهرآلودشان نسبت به قرآن واسلام که تاریخ آنرا از زبان گلادستون نخستوزیر معروف انگلستان با این مضامین ثبت نموده است: «...که تا وقتی قرآن برجوامع اسلامی حکمروائی می‌کند ما لحظه‌ای روی آرامش نخواهیم دید...»

همین گونه نیز بوده واستکبار جهانی برای از بین بردن حاکمیت این کتاب- قرآن- در جوامع اسلامی دست به پیچیده‌ترین وردیلانه‌ترین اعمال زده است وجالب آنکه در این رمینه هرچه بیشتر غور وکاوش گردد هماهنگی وهمسوئی عجیبی میان دوقطب مظاهر متضاد الحاد جهانی (شرق وغرب) مشاهده می‌شود.

یکی برای از میان بردن وحدت ایدئولوژیک مردم دست به فرقه‌سازی ومذهب تراشی میزند وآن دیگر آن را به زیور علم وفلسفه علمی می‌آراید (۱). یکی خیل تئوریسن و آکادمیسین را مامور استعمار فکری و در نهایت مامور اسارت توده‌ها می‌کند وآن دیگری عناصر به اصطلاح نجات بخش مترقی «متجدد» ودمکرات وآزادیخواه را تربیت می‌کند تا بر ملتها حکومت کنند(۲) و هر دو همسو با هم و دریک زمان و با یک آهنگ به مذهب، نژاد، تاریخ، آداب ورسوم، فرهنگ و... وبطور کلی تمامی شئونات ما وجوامعی میان ما علاقمند می‌شوند. زمانی کشیش «لامنس» معروف به نمایندگی از دنیای سرمایه‌داری مشرق زمین بویژه ایران اسلامی متوجه می‌شود، و تألیفاتی گرانقدر!! انتشار می‌دهد وهنگامی نیز پطروشفکی روسی‌اند وهناکو غمگنانه نسبت به اسلام علاقه نشان میدهد ومتأسف از این است که چرا تاکنون کوشش برای تحلیل علمی این اندیشه صورت نگرفته است وبرایمان اسلام در ایران می‌نویسد. البته کار به همین جاها ختم نمی‌گردد ودر ابعاد بسیار دیگری نیز ادامه دارد... اجیر کردن مزدوران بسیار در دربار وهیئتهای حاکمه وکوشش در بدست آوردن امتیاز تربیت شاهزادگان وبخصوص ولیعهدها، اشاعه فساد ورشوه‌خواری در رهبری جامعه، بستن قراردادهای رنگارنگ استعماری وهجو وتمسخر شئونات اسلامی مردم از طریق اشاعه فرهنگ مبتذل ومستهجن به اسم هنر ترکی وبرپائی جشنواره هنر، توزیع ناسیونالیزم کور (وطن‌پرستی) بجای «خداپرستی» وهمه وهمه نمایانگر شیوه‌های مختلف استعمار

*** امروزه روز نیز هستند جریاناتی که اسلام را بزبان دیگری وباواژه‌های فرهنگهای مارکسیستی یا امانیستی وغیره ابلاغ می‌کنند وبرای ارتجاع زدائی وپیرایش از فناتیزم اسلامی؟ اسلام را مثله می‌کنند.**

*** جماعت آزادی طلب بتوسط دولفظ دلربای عدالت وشورا برادران مارا فریفته بجانب «لامذهبی» می‌رانند.**

در مقابله با اسلام وکشورهای مسلمان نشین است اما اینها هیچکدام نتوانست آنطور که باید وشاید نیات وخواسته‌های آنها را برآورده سازد وتجربه نشان داد که کلیه این پشتوانه‌ها وپیش‌نظرها وتدابیر را یک «فتوی» بسادگی درهم می‌شکند ومنجر به بسیج میلیونی توده‌ها می‌شود که هیچ سدی را یارای مقابله با سیل بنیان کن آن نیست زیرا تنها چیزی که به کار مردم می‌آید مذهب است وعدل ورهبری واحد وتنها چیزی که دشمنان مردم از آن بیم داشتند نیز مذهب وعدل و رهبری بود واین مردم وقتی در برابر مسئله‌ای احساس تکلیف دینی کنند تا پای جان در برابرش خواهند ایستاد واین است که دوقطب عمده استعمار بفکر چاره می‌افتند واز آنجا که می‌دانستند اسلام هیچگاه در مقابله رویاروی شکست نخواهد خورد دست به شیوه جدیدی می‌زند... چگونگی این شیوه جدید را از زبان رهبران عمده آنها می‌شنویم... کتاب مارکس ومارکسیزم نوشته اندره پیتر او نوشته‌ای از لنین بنام وضع کارگر در قبال دین چنین دارد: مکتب مارکس همان مکتب مادیگرائی است از این لحاظ بهمان اندازه مادیگرائی انیکلو پدیستها» یا مادیگرائی فوئر باخ با دین عناد دارد... لکن ماتریالیزم دیالکتیک نسبت به کار برد فلسفه در زمینه‌های تاریخ وعلوم اجتماعی از انسیکلو پدیستها یا فوئر باخ جلوتر می‌رود بایستی دین را براندازیم این الفبای هرگونه مادیگری ولذا الفبای مارکس میباشد اما... مکتب مارکس دورتر می‌بود: باید دانست چگونه با دین مبارزه کرد وبرای این کار باید منبع ایمان ودین توده‌ها را با مفاهیم مادیگری توضیح داد (۳) این کار بدون (تشکیلات میسر نخواهد بود ولذا نهایتاً حزب توده با پشتوانه عظیم مالی وتدارکاتی وتشکیلاتی در ایران شروع بکار نموده وبرای نیل به اهداف ارباب روسی از جمله شرایط عضویتش را در اوایل کار «مسلمان» بودن ذکر می‌کند:

«حزب توده ایران طرفدار مذهب حنیف اسلام وشریعت حقه محمدی است!!! اکثر افراد حزب مسلمان زاده هستند ونسبت به شریعت محمدی علاقه وحرمت خاصی دارند وهرگز راهی را که منافی با این دین باشد نمی‌پیمایند (٤) جریان را از زبان یکی از مزدوران قطب دیگر استعمار بشنویم وجالب اینکه او خود معتقد به ضرورت تشکیلات برای پیش برد این امر میباشد ودر متن گفتارش اشاره به پیوستن به تشکیلات می‌نماید.... با اصول مذاهب گوناگون دنیای نصرانی وهمچنین «تشکیلات سری فراماسونری» آشنا گردیدم طرحی ریختم که عقل سیاست ـ غرب را با خرد دیانت مشرق بهم آمیزم چنین دانستم که تغییر ایران بصورت اوربا کوشش فایده‌ای است از اینرو «فکر مترقی مادی» را در «لفافه دین» عرضه داشتم تا هموطنانم آن معانی رانیک دریابند دوستان ومردم معتبری را دعوت کردم ودر محفل خصوصی» از لزوم «پیرایشگری اسلام» سخن راندم (۵)

براساس همین طرح است که دو تشکیلات عمده استعماری در ایران (فراماسیونری وحزب توده) ناگهان موجی از حملات شدید برعلیه اسلام بنام مظهر فناتیزم، ارتجاع، واپسگرائی و.... را شروع می‌کنند وبطور کلی تمامی شئونات ما وجوامعی میان ما علاقمند می‌شوند. زمانی کشیش «لامنس» معروف به نمایندگی از دنیای سرمایه‌داری مشرق زمین بویژه ایران اسلامی متوجه می‌شود، و تألیفاتی گرانقدر!! انتشار می‌دهد وهنگامی نیز پطروشفکی روسی‌اند وهناکو غمگنانه نسبت به اسلام علاقه نشان میدهد ومتأسف از این است که چرا تاکنون کوشش برای تحلیل علمی این اندیشه صورت نگرفته است وبرایمان اسلام در ایران می‌نویسد. البته کار به همین جاها ختم نمی‌گردد ودر ابعاد بسیار دیگری نیز ادامه دارد... اجیر کردن مزدوران بسیار در دربار وهیئتهای حاکمه وکوشش در بدست آوردن امتیاز تربیت شاهزادگان وبخصوص ولیعهدها، اشاعه فساد ورشوه‌خواری در رهبری جامعه، بستن قراردادهای رنگارنگ استعماری وهجو وتمسخر شئونات اسلامی مردم از طریق اشاعه فرهنگ مبتذل ومستهجن به اسم هنر ترکی وبرپائی جشنواره هنر، توزیع ناسیونالیزم کور (وطن‌پرستی) بجای «خداپرستی» وهمه وهمه نمایانگر شیوه‌های مختلف استعمار

در ایران عصر حاضر از همینجا آغاز می‌گردد و امروزه روز نیز هستند جریاناتی که اسلام را بزبان دیگری وباواژه‌های فرهنگهای مارکسیستی یا امانیستی و غیره ابلاغ می‌کنند و برای ارتجاع زدائی و پیرایش از فناتیزم اسلامی؟ اسلام را مثله می‌کنند و آن را با اقتصاد سوسیالیستی، با انطباق بر اصول ماتریالیسم تاریخی و کتاب خدا و آیات مربوط به قیامت و صفات خدا را با معیارهای خاکی «علم تجربی» امروز تفسیر و تاویل می‌کنند و این بزرگترین خطری است که امروز نسل جوان ما را مورد تهدید قرار داده است.

بهرحال در برابر این هجوم استعماری و التقاط در محتوی و بیان در بین مسلمانان دو جریان عمده بوجود آمد، یکجریان با اتکای به نفس و اعتقاد کامل به جامعیت اسلام به نقد اندیشه‌های وارداتی پرداخته و توطئه‌هایی را که در پی آن نهفته بود آشکار ساخته و عواملش را رسوا نمود و در این راه تا پای جان نیز ایستادگی کرد نامه‌های پرسور شیخ فضل.... نوری آنجا که می‌گفت: «جماعت آزادی طلب بتوسط دو لفظ دلربای عدالت و برادران ما را فریفته بجانب «لامذهبی» می‌رانند و چیزی نمی‌گذرد که حریت مطلقه رواج دمکرات مجاز و منکر مباح و مخدرات مشکوف و شریعت منسوخ (قرآن مهجور بشود (٦) گویای همین مناست. ادامه همین تفکر و روشن بینی و آینده نگری است که انقلاب اسلامی را در ایران به پیروزی رساند و بحث مفصل پیرامون این خطر را به فرصتی مناسب موکول نمائیم جریان دوم جریان روشنفکران مسلمان است که سخت مجذوب شعارهای بظاهر مترقی و دلفریب برخاسته از تلاشهای تشکیلاتی

وابسته به دو قطب استعماری گشتند و هر یک بنحوی کوشیدند اسلام را به عناصر ترقیخواهی «و تمدن» مجهز سازند دسته‌ای اشکال اسلام را در عدم تطابقش با علم یافتند و تمام تلاش خویش را بر آن نهادند که نشان دهند هرآنچه اسلام گفته منطبق با علم است یا اساسا اسلام عین علم است و این راهی است که مدتها طی شده «و غرب تازه در آغاز راه است و گروهی دیگر نیز به تبیین اسلام بر پایه سوسیالیزم پرداختند و سوسیالیستهای خداپرست شدند هر دو بخش این جریان دوم در نهضت ملی شدن نفت حضور داشتند و بخش عمده‌ای از جناح مذهبی جبهه ملی را تشکیل می‌دادند. ملاحظه می‌شود که عنصر تفکر التقاطی که ریشه در یک جریان الحادی استعماری (راست و چپ) دارد بلحاظ تجربه و تجرد بهره‌گیری از امکانات تشکیلاتی تبلیغاتی بزودی توانست من غیر مستقیم حضور خود را در اذهان کسانی که شاید خالصانه هم بدنبال مبارزه با استعمار بودند اعمال نماید و این روند تا زمان اخیر نیز ادامه دارد:

ازجمله جریاناتی که امروزه بعنوان یک تشکل سیاسی در جامعه ما مطرح است جنبش مسلمانان مبارز می‌باشد که از ابتدای پیروزی انقلاب اسلامی تاکنون بلحاظ انتشار یک قشر به وجذب تعدادی هوادار در عرصه سیاسی کشور مطرح بوده او از آنجا که این جریان سیاسی در موضعگیری‌هایش دچار نوسانات بسیار گشته که آنرا باهم متناقض بوده و هر روز بنوعی با انقلاب اسلامی و رهبری آن برخورد می‌نموده است ما در این جا می‌کوشیم که ریشه‌های تاریخی، ایدئولوژیکی این نوسانات (التقاط) را نشان بدهیم و سپس به تدقیق درباره موضعگیری‌های سیاسی‌شان بنشینیم و از آنجا که بنیانگزار و مؤسس این جریان آقای دکتر پیمان میباشند بخش عمده تلاش ما به شناساندن و معرفی ایشان

معطوف خواهد گشت لازم به تذکر است که کلیه مطالبی که از نظرتان می‌گذرد شامل بررسی آثار کذب ایشان نشریه است و گفتگو با نزدیکترین دوستان و همرزمان ایشان میباشد و درسه بخش شرح حال آقای حبیب‌الله پیمان رهبر جنبش، دیدگاههای ایدئولوژیک و بررسی دیدگاههای سیاسی بعداز انقلاب تنظیم گردیده است.

ادامه دارد

*** دسته‌ای اشکال اسلام را درعدم تطابقش با علم یافتند وتمام تلاش خویش را برآن نهادند که نشان دهند هرآنچه اسلام گفته منطبق با علم است یا اساسا اسلام عین علم است.**

۱- به کتاب آخرین جنبش قرن وسطائی تالیف محمدرضا فشاهی مراجعه نمائید که در آن نویسنده با برخورداری از تراوشات علمی!! آکادمی علوم روسیه از فرقه ساخته دست انگلیس یعنی بابیه بعنوان مترقی‌ترین بینش ضد خدائی ایران در قرن اخیر یاد می‌کند.

۲- کتاب تاریخ‌نوین ایران نوشته آکادمیسین ایرانف که چند ده صفحه اول کتاب را فقط به تمجید وتمحید خود می‌پردازد و در انجام به اثبات وجود ذی جود رضاخان بعنوان نماینده بورژوازی ملی می‌تواند ایران را از مرحله ارتجاعی فئودالیزم به بورژوازی عبور دهد وگامی به سوسیالیزم نزدیکتر کند!

۳- علل گرایش به مادیگری صفحه ۳۵

٤- مقاله مذهب اسلام در نظر مابتاریخ ۱۳۲۲/۱۲/۲۰ به نقل از سلسله مقالات روزنامه جمهوری اسلامی بنام حزب ا... حزب الشیطان

۵- اندیشه ترقی صفحات ٦٤ و ٦۵ نقل از جزوه پرنس ملکم خان ناظم الدوله.

٦- قسمتی از اعلامیه شیخ که از بست حضرت عبدالعظیم صادو شده و متن آن در تاریخ مشروطه کسروی صفحه ٤۱ آمده است بنقل از کتاب نگاهی به تاریخ صدساله اخیر ایران.

جهاد، دری از درهای بهشت

سید احمد سادات

برای روشن شدن این مسئله به بررسی چند آیه در قرآن میپردازیم:

آیه اول: لایستوی القاعدین من المومنین غیراولی الضرر والمجاهدین فی سبیل..... نسا ۹۵

برابر نیستند نشستگان از شرکت‌کنندگان غیرصاحبان رنج و جهادکنندگان در راه خدا بمالهای خود و جانهای خود.

آیه دوم- فضل.... المجاهدین علی القاعدین اجراء عظیماً خداوند مجاهدین (و پویندگان و تلاش کنندگان راه خدا) را بر قاعدین و نشستگان (و بی حرکتان و زمین گیران) در اجر و پاداش بزرگ برتری داده است.

آیه سوم: فضل.... المجاهدین با موالهم و انفسهم علی القاعدین درجه. نساء ۹٦ خداوند مجاهدین را که با مال و جانشان در راه خدا تلاش می‌کنند بر نشستگان (و غافلان و گمراهان) برتری داده است.

ما علت این برتری را در مباحث قبلیمان بوضوح روشن ساختیم و در این جا برای این که سخن به دراز نکشد به چند جمله دیگر اکتفا می‌کنیم.

مجاهد کسی است که ازتمام لذائذ و جذابیتها و کششها و وابستگی‌های رقتبار و ذلت‌آور بریده و به منتها درجه کمال الانقطاع از این عواما. ضدتکاملی و ضدخدائی رسیده است. مجاهد کسی است که با تلاش زیاد تمام خودهای کذائی و شیطانی و غیرفطری را شکسته و تنها بر فطرت خداجوئی و ابدیت خواهی و کمال طلبی استوار است. یعنی به منتها درجه اخلاص و یکتائی و قرب خدائی دست یافته است.

مجاهد کادح و مسافر و مهاجری است که تمام تلاشش، قیامش، رکوعش، سجودش، جهادش، قامتش، قدمش، زبانش، پلک زدنش، خوابیدنش، خوردنش، طپش قلبش، حرکتهای تنفسش برای یک معبود و یک معشوق و یک فیاض (ا.....) است.

در این معناست که پیامبر میفرماید، هیچ قطره‌ای از قطره خون شهید در پیشگاه خدا ارزشمندتر نیست، و امام علی (ع) جهاد را دری از درهای بهشت و پیامبر اکرم همه خیر و برکت را زیر سایه شمشیر مجاهد میداند.

یک حدیث دراین زمینه از پیامبر اکرم:

«بهشت دروازه‌ای دارد بنام دروازه مجاهدان که چون با شمشیرهای حمایل به نزدیک آن میرسند خودبخود گشوده میشود.....» تهذیب ٦، ۱۲۲»

پاداش مجاهدین:

مجاهدین که انسانهائی پاکباخته و خودساخته و خداپرست واقعی هستند عالیترین پاداشهای خدا را نصیب خود میگردانند.

مانند: رحمت خدائی، رزق و روزی فراوان، رستگاری و نجات و رهائی، فلاح، حیات ابدی، اجر و پاداش عظیم و مخصوص جایگاهی بلند و استوار، شفاعت خواهی، عدم سئوال و جواب و....

۱- والذین هاجروا وجاهدا فی سبیل ا... اولئک یرجون رحمه ا... بقره ۲۱۸:

«کسانی که در راه خدا هجرت کردند و جهاد نمودند آنها بازگشت کنندگان بسوی رحمت و الطاف خداوندی هستند.

۲- والذین امنوا و هاجروا و جاهدوا فی سبیل ا.... والذین آووا و نصروا اولئک هم المومنون حتی لهم مغفره ورزق کریم؛ «انفال ۷٤»

و کسانی که ایمان آوردند در راه خدا هجرت کرده و جهاد و تلاش نموده کسانی که آنها را یاری و مساعدت نمودند، آنها همان ایمان آورندگان (حقیقی هستند).

و از (جانب) خدا برای آنها مغفرت و آمرزش و روزی بزرگ حق مسلم است.

۳- والذین آمنوا و هاجروا و جاهدوا فی سبیل ا.... باموالهم و انفسهم اعظم درجه عندا.... و اولئک هم الفائزون.

و کسانیکه ایمان آوردند و از سرزمین وسیئات درونیشان) هجرت نموده و در راه خدا با مال وجانشان جهاد نمودند نزد خدا مقامی بزرگ دارند همانا (آنها رستگاران و نجات یافتگانند.

٤- لکن الرسول والذین آمنوا معه جاهدوا باموالهم وانفسهم و اولئک لهم الخیرات و اولئک هم المفلحون توبه ۸۸

لیکن، رسول و آنانکه به او گرویدند و با مالهایشان و جانهایشان جهاد کردند، (در اینصورت) برای آنها خیرات و برکات است و آنها پیروزمندان و نجات یافتگانند.

و لاتحسبن قتلوا فی‌سبیل ا... امواتا، بل احیاء عندربهم یرزقون ال عمران ۱٦۸-۱٦۹

گمان نکنید آنهائی که در راه خدا جهاد کرده و کشته میشوند، مردهاند، بلکه زندهاند و پیشگاه خدا روزی میخورند.

فلیقاتل فی‌سبیل.... الذین یشرون الحیوه الدنیا بالا آخرته من یقاتل فی‌سبیل... فیقتل اویغلب فسوف نوتیه اجرا «عظیماً»

پس باید کسانی که زندگی دنیا را درازاء (رستگاری) آخرت فروختهاند و در راه خدا مبارزه و پیکار می‌نمایند و کسیکه در راه خدا مبارزه و پیکار می‌کنند و براثر آن کشته شود یا پیروز گردد پاداش گران به او خواهیم داد.

پس کسانیکه از کانالهای عبودیت وسختیها وپیوندهای مذلت بار عبورمی‌کنند ودر صحنه‌های نبرد به جنگ دشمنان اسلام برمی‌خیزند و در نهایت با خونهای جوشان و ارزشمند خود درخت توحید را آبیاری می‌نمایند از مقامهای والائی بهرمندند تا آنجائیکه خداوند میفرماید تمام گناهان و سیئات اینان را میپوشانیم و لذا در آیه ۱۹۵ آل عمران میخوانیم

فالذین هاجر واواخرجوا من دیارهم و اوذوا فی سبیلی و قاتلوا و قتلوا لاکفرن عنهم سیئاتهم و لادخلنهم جنات تجری من تحتها الانهار، ثوابا من عندا... وا... عنده حسن‌الثواب.

پس آنانکه مهاجرت کردند و از دیارشان هجرت نمودند و رنجانیده شدند (رنجها و سختیها و مصائب را متحمل شدند) و کارزار و جهاد کردند و کشته شدند بدیها و خطاهایشان رامیپوشانیم (آنها را منزه و پاک و مطهر می‌کنیم) و هر آینه درمیآوریمشان در بهشتهائی که از زیرشان نهرها جاری است و آنها پاداشی بزرگ نزد خدا دارند و خدا ثوابدهنده (خوبی‌دهنده) خوبی است.

«پایان»

تحلیل علمی و تاریخی عرب گرائی در کشورهای اسلامی

علی‌محمد نقوی

نهضت بازگشت به خویش درجهان عرب

درجهان عرب از نظر فکری محمد عبده ادامه دهنده این موج نوین بازسازی تفکر اسلامی وبازگشت به خویشتن بوده است. او بویژه در خرافات زدائی، سنت شکنی وتحرک آفرینی فکری وتطبیق فکر دینی با مبانی عقلی خدمت شایسته‌ای انجام داد. البته برخلاف سیدجمال، محمد عبده بطور عمده یک شخصیت متفکر بوده ونه انقلابی وحتی در سیاست موضعگیری‌هایش در برخی موارد محافظه کارانه وسازشگرانه بوده است ومعتقد بود که

کار فکری برمبارزه سیاسی با استعمار ارجحیت وتقدم دارد (۱٦) او اصلاح فکر دینی را عامل اساسی وقطعی هرگونه تحول سالم اجتماعی وسیاسی میدانست وریشه جمود مسلمانان را در بسته شدن فضای باز تفکر عقلانی میدانسته است. او اصرار داشت فکر وتعقل وتفقه فریضه هرمسلمان است (۱۷) او در همین حالی با استدلال علمی ثابت کرد که اسلام راه‌حل همه مشکلات مسلمانان را بدست میدهد وباید قرآن سرچشمه مکتب واندیشه ونظامات اجتماعی ما باشد

و اینکه، اسلام با عقل مطابقت دارد ولی عقل باید در چهارچوب دین قرار داشته باشد طبق نظر او علت سقوط و زوال جهان اسلام یکی افراط مدافعان عقل بود که میخواستند همه بندها را بگسلند مانند یونان‌زدههای قدیم و عبرزدههای جدید و دیگر روش معنی علمای قشری، و رامداران خودکامه، عبده از یکسو میخواهد تفکر و اندیشه را بین مسلمانان رواج دهد و از سوی دیگر میخواهد آنانرا از طغیان عقل بازدارد.

عبده از این نگران بوده که اندیشمندان و افراد ملتهای اسلامی به دو قطب‌های افراطی منحرف گرایش پیدا کند - یا به قشریان که هرگونه پیشرفت و تعقل را خلاف اسلام میدانند و بدینسان اسلام را عملاً بصورت مذهب جهل و جور و خرافه معرفی میکنند و یا به روشنفکران خودباخته که یکسره از اسلام دست شسته به کعبه عرب سرتسلیم فرود آورده‌اند. عبده راه‌حل را برای مقابله با خطر مذبور احیای فکر دینی و بازگشت به چشمه‌های اصل شریعت یعنی قرآن و سنت از راه مبارزه با تقلید دانسته است و مسلمانان را دعوت کرده است به اسلام اصیل زمان پیامبر برگردند و در فراگرفتن معارف دینی به منابع نخستین آن روی آورند و آنرا با تراوری عقل بشری بسنجند او میگوید: دین اگر از این دیدگاه نگریسته شود دوست دار علم است و انسان را به کندوکاو در طبیعت برمی‌انگیزد و در همین حال به گرامی‌داشتن حقایق ثابته میتافیزیکی وادار میکند، او اضافه کرد: «من همه آنرا یک مطلب میدانم و در دفاع از آن با مخالفت دو گروه روبرو میشوم نخست طلاب قشری علوم دینی و همفکرانشان و ثانیاً جانبداران غرب و فرهنگ آن عبده .

«اطمینان داشت که اگر روشنفکران هواخواه غرب قرآن و اسلام را با این روش بنگرند لزومی به گدائی در برابر غرب و وارد کردن ارزشها و نظامات اجتماعی و سیاسی و اقتصادی و فکری غرب ندارند برای حل مسائل اجتماعی بر پایه اسلام، عبده اصل استصلاح را که در فقه حنفی مطرح است و عبارت است از رعایت مصالح مردم، یکی از ارکان روشن استنباط میداند و از اصل «تلفیق یعنی آمیختن احکام مذاهب چهارگانه اهل سنت درحل مسائل اجتماعی استفاده میکند او طرفدار وحدت مذاهب اسلامی بوده که از شرح نهج‌البلاغه او نیز منعکس است. ارزشهای اخلاقی در افکار او جایگاه والائی دارند و او غایت و هدف دین را پاکدل و بلندمنش گردانیدن آدمی میداند. او در کشاکش بین طرفداران آزادی و جبر مانند اکثر مصلحان معاصر جانب آزادی را میگیرد و نیز مانند سیدجمال و اقبال امام خمینی و شریعتی پا داشتن حسن عرفانی قوی بر تصوف منحط میتازد و آنرا یکی از عوامل انحطاط مسلمانان معرفی میکند.

خلاصه اینکه عبده تلاش کرده است نشان دهد که اسلام هم عامل پیشرفت است و هم ضابطه آن. او هم مسلمانان را به پذیرش آنچه در تمدن جدید درست و سودمند است توانا میگرداند هم آنانرا از نتایج زیان‌آور غربزدگی برحذر میدانست.

تلاش و کوشش سیدجمال و عبده سبب شد که در جهان عرب در اوائل قرن بیستم بسیاری از ادامه‌دهندگان خط «بازگشت به اسلام» قد علم کنند که یکی از چهره‌های برجسته آنها رشید رضا، شاگرد عبده بوده که جنبش «سلفیه» را پایه‌گذاری کرد و شعار «بازگشت به صدر اسلام و نمونه‌های سلف» را سرداد، او اکثر نظریه‌های سیدجمال و عبده را با عناوین و صور مختلف بازگو کرد. رشید رضا یکی از طرفداران ادامه نهاد خلافت بود و آنرا سد بزرگ در راه پیشرفت استعمارو غربزدگی میدانسته است.

رشید رضا طرفدار انترناسیونالیسم اسلام و مخالف سرسخت مکتب ناسیونالیسم بوده است و از اینرو دو گروه با وی به مخالفت برخاستند یکی روشنفکران فرنگی‌مآب و دیگر ناسیونالیستها هجوم مصطفی کامل

و هواداران حزب وطنی عبدالرحمان الکواکبی نویسنده کتاب «طبایع الاستبداد وام القری نیز یکی از گسترش‌دهندگان نهضت اسلام انقلابی بوده است و هم در شکست استبداد و هم در شکست استعمار و غربزدگی نقش به سزای داشت. او به اصلاح دینی و بازگشت به قرآن تأکید داشت و استبداد را بزرگترین دشمن اسلام تلقی می‌کرد. کتاب اماالقری از علل انحطاط مسلمانان بحث میکند، و علل عمده را عبارت میداند از رواج تقلید کورکورانه و متروکشدن اجتهاد و تعقل دینی و ناتوانی از تمیز عناصر واقعی دین با پیرایه‌ها و بدعتها و گرافه‌کاریهای صوفیه ومیگوید: «مسلمانان به نهضتی نیازمند هستند که اسلام را به خلوص اولی خود بازگرداند» یکی از شرایط اصلاح فکر دینی به نظر کواکبی، اثبات سازگاری علم و دین است نقطه ضعف کواکبی این بود که به ملیت‌گرایی عرب گرایش داشته است.

در آغاز قرن بیستم در همین حال که غربزدگی باوج رسیده بود این موج اسلام‌گرائی و غرب ستیزی نیز درحال رشد بود و انجمنهای گوناگونی به پیروی از افکار سیدجمال و کواکبی در گوشه و کنار جهان اسلام پدید آمدند. یکی از اینها «جمعیت الشبان المسلمین بود که در سال ۱۹۲۷ در قاهره تشکیل شد. کنگرههای اسلامی نیز در سال ۱۹۲۸ و ۱۹۳۰ و ۱۹۳٤، ۱۹۲٦ و ۱۹۳۱ تشکیل گشت که در گسترش این موج در جهان اسلام تأثیر داشته‌اند.

اما بزرگترین نقش در شکستن اسطوره غرب و بازگشت به اسلام در جهان عرب سازمان اخوان المسلمین ایفاء کرد که در سال ۱۹۲۹ بوسیله حسن‌البنناء مجاهد بزرگ اسلام تأسیس گردید ، حسن البنناء

و سازمان او در کشورهای عرب در شکست غربزدگی همان نقش را بازی کرد که اقبال در شبه قاره هند و نهضت امام خمینی و اندیشه شریعتی در ایران ایفاء نموده است. این سازمان در دامن خود نوابغی چون حسن ابنا عبدالقادر عوده، سیدقطب، محمد قطب را پرورده و دهها بلکه صدها نویسنده و خطیب و انقلابی را به بار آورده است.

ایجاد نهضت بازگشت به اسلام در ترکیه

در ترکیه که در لوای سرنیزه دولت آتاترک در معرض یورش و هجوم غربزدگی بیرحمانه بود پس از سال ۱۹٤۰ موج بازگشت به اسلام پدیدار گشت. در سال ۱۹٤۸ دولت مجبور شد اجازه تأسیس مدارس دینی را مجدداً بدهد در سال ۱۹٤۷ ترکها اجازه حج را از دولت گرفتند، نشریات و مطبوعات مذهبی فزونی گرفت و تعداد مساجد نوساز نیز به طور چشمگیری رو به افزایش نهاد ۳۲۱٦ مدرسه قرآن در گوشه و کنار کشور دائر شد.

فضای ترکیه در سالهای تاریک اختناق و اسلام ستیزی کمال آتاترک نیز بدون ستارهای فروزان مقاومت و جهاد نبوده است. برگترین قهرمان مقاومت اسلامی و مکتبی در برابر طوفان بنیان کن غربزدگی، سعید نورسی بود. او جنبش زیرزمینی «نورسیها» را بنیان نهاد و کتاب «رسائل‌النور» را نوشت که در آن مکتب سیدجمال منعکس و ایدئولوژی اسلامی شرح گردیده و از ترکها دعوت شده به اسلام برگردند. جنبش زیرزمینی نورسیها رو به گسترش گذاشت و بنابر اندازه‌گیری پلیس ترکیه، بیش از سه میلیون ترک در عضویت این سازمان مخفی درآمدهاند.

سعید نورسی از ۱۹۲۸ تا ۱۹۵۰ دائماً در زندان و تبعید بوده و یک

گرنورعشق‌حق به‌دل‌وجانت‌اوفتد...

دریافتی از مناجات المحبین ازخمس عشره

سیدمهدی شجاعی

بسم ا... الرحمن الرحیم

الهی من الذی ذاق حلاوة محبتک فرام منک بدلاومن ذالذی انس بقربک فابتغی عنک حولا

خداوندا کیست که ساغر محبت از دست تو نوش کرد وحلقه بندگی دیگری در گوش کرد. خداوندا! کدامین نرگس پای نیاز در چشم تو شست وچشم شیدائی بتوندوخت خدایا کدامین کهکشان برگرد تو گشت و واله وحیران تو نگشت خدایا کدامین نیلوفر آبی به عشق تو سرفرا آورد وجاذبه مهر تو دید وبه برکه گریخت.

خدایا کدامین انسان پیشانی عشق برخاک ربوبیت تو سائید وشیرینی توجه تو چشید ودل از تو برید خدایا کدامین پروانه شعله‌های ملهتب جمال تو دید وبه ظلمت پناه برد.

خدایا کدامین یوسف به عشق رؤیای تو آواره نگشت. کدامین یوسف در زیر سرپناه تو به زلیخا پناه داد.

خدایا کدامین موسی در کوره طور گداخته شد و حضور رقیب ترا دوام آورد.

خدایا کدامین مریم کلامی با تو گفت ولب از صحبت دیگران ننهفت.

خدایا کدامین محمد در حرا صدای تو شنید ونلرزید.

فاجعلنا ممن اصطفیته لقربک و ولایتک واخلصته لودک ومحبتک وشوقته الی لقائک ورضیته بقضائک ومنحته بالنظرالی وجهک وحبوته برضاک واعذته من هجرک وفلاک وبوأته مقعد الصدق فی جوارک وخصصته لمعرفتک....

خداوندا گیاه بخشکی گرائیده ما را درجوار جویبار جاری خودت قرارده واز زلال محبت خویش سیرابمان کن خدایا ماکه دل از دنیا ومافیها کنده‌ایم ودل به غیر تو نسپرده‌ایم، ناخالصیهای درون ما را در کوره ودو مهر خویش خالص گردان

خداوندا ما را از آندسته از بندگانت قرار ده

که پرنده اشتیاقشان را در آسمان آبی لقاء خودت رخصت پرواز دادی و ماهی رضایتشان را در دریای قضاء خودت پروراندی، آنانکه زنگار هرچه غیر از آیینه دلشان زدودی تا آنجا که رخسار ترا به تمامه در قلبهای خویش به تماشا نشستند.

آنانکه درطاقچه رضایتشان نشاندی و اشک هجران خودت را از مژگانشان چیدی و غبار دوریت را با دستهای مهرآغشته‌ات از چهرمشان پاک کردی. و در چمنهای سبز صداقت در جوار درخت خویش اسکانشان دادی و ظرفیت نوشیدن از چشمه عبادتت را اعطایشان کردی.

و اهلته لعبادتک و هیمت قلبه لارادتک واجتبیته لمشاهدتک و اخلیت وجهه لک و فرغت فواده لحبک و رغبته فیما عندک و الهمته ذکرک و اوزعته شکرک و شغلته بطاعتک و صیرته من صالحی بریتک و اخترته لمنا جاتک و قطعت عنه کل شی یقطعه عنک

خدایا ما را از آن بندگانت قرار ده که در دود آتش عشقی که تو در خرمنشان افکندی تصویر روشن ترا دیدند و خانه دل برای آمدن تو از اغیار تهی کردند. آنانکه در فضای خلوصشان جز بوی گل مریم تو نپیچیدو در برکه چشمشان جز نیلوفر آبی تو نروئید آنانکه بودشان را جز در سجود سپاس تو ندیدند. آنانکه ششهایشان مملو از هوای طاعت توست.

آنانکه اسو مهای خلایقند و اوج‌ترین پروازها در آسمان تو خاص آنان است. آنانکه تو طالب مناجاتشان و خریدار راز و نیازشان هستی. آنانکه باغچه‌های دلشان را تو خود وجین میکنی و شاخه نابجا را در گلدانشان که رشد بسوی ترا خدشه‌دار کند تو خود میبری.

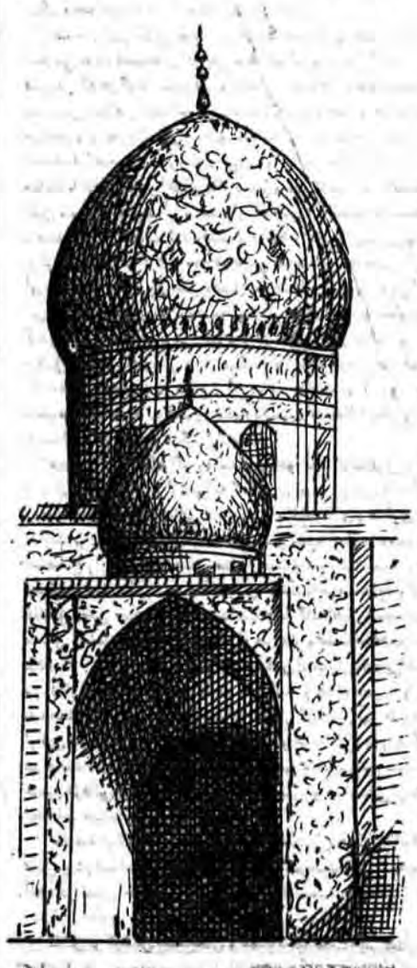

اللهم اجعلنا ممن دابهم الارتیاح الیک و الحنین و دهرهم الزفره والانین حباهم ساجده لعظمتک و عیونهم ساهره فی خدمتک و دموعهم سائله من خشیتک و قلوبهم متعلقه بمحبتک و افئدتهم منخلعه من مها بتک

خدایا ما را از آنان قرار ده

که دلهای حزین و غمگینشان با دیدار تو شاد میشود و غنچه‌های درهم و دردآلوده زندگیشان با آفتاب روی تو گشاده آنانکه پیشانیشان سجده‌گاه عظمت تست و چشمهایشان بیخواب خدمت تو و اشکهاشان روان خشیت تو و قلبهایشان متعلق محبت تو و دلهاشان لرزان مهابت تو.

یا من انوار قدسه الابصار محبیه رائقه و سبحات وجهه لقلوب عارفیه شائقه، یا منی قلوب المشتاقین و یا غایه امال‌المحبین، اسئلک حبک و حب من یحبک و حب کل عمل یوصلنی الی قربک.ای آنکه ماهتاب رخسار تو روشنائی راه و زیبائی نگاه عاشقان توست

ای آنکه تنزه جمالت دلهای عارفان را جلای اشتیاق می‌بخشد.

ای آرزوی دلهای آرزومندان و ای اشتیاق مشتاقان و ای امید امیدواران و ای عشق عاشقان و ای غایت شیفتگان وای نهایت والگان، وای درددردمندان

آتش عشقت را در خرمن وجودم بیفکن، تخم دوستداشتنت را در گلدان دلم بکار، سبزینه محبتت را در برگهای به زردی گرائیده وجودم بدوان

دلم را داغ عشقی برجبین نه

زبانم را بیان آتشین ده

خدایا من عشق به ترا هم از تو میخواهم وعشق به عاشقان ترا، وعشق به هرکاری که مرا به تو نزدیک کند. خدایا عشقت را در دلم انداز وعشق به اولیائت را وعشق به جاده منتهی به ترا وعشق به علامات راهنمای بسوی ترا وعشق به زائران ترا، وعشق به رائدان راه را .

خدایا همزمان با رشد گیاه محبتت در دلم هرچه هرزه گیاه محبت دیگران درباغچه دلم بسوزان

خدایا مرا پایی ده که فقط به درخانه تو توانم آمد ودستی که فقط سحوری درخانه تو توانم کوفت.

خدایا مرا چشمی ده که فقط گریان تو باشد وسینه‌ای که فقط سوزان تو.

به من نگاهی ده که جز روی تو نتواند دید وگوشی که جز صدای تو نتواند شنید

خدایا خودت را معشوق‌ترین من قرار بده ومرا عاشق‌ترین خویش

وان تجعلنی احب الی مماسواک وان تجعل حبی ایاک قائدا الی رضوانک وشوقی الیک زائدا عن عصیانک وامنن بالنظر الیک علی وانظر بعین الود والعطف الی ولا تصرف عنی وجهک واجعلنی من اهل الاسعادو الحظوه عندک یامجیب یاارحم الراحمین

خدایا مبادکه چشمه محبت من به برکه‌های گل آلود دیگران بریزد

خدایا چشم جویبارک عشق مرا به تماشای دریایت روشنی ده.

مباد که دل من اسیر حزتو شود وپیشانی قلبم برخاک دیگری بساید.

خدایا مبادکه عندلیب دلم غزلخوان بستانی دیگر گردد.

خدایا مرغ دلم که در دام توست مبادکه یادآشیان کند.

خدایا نکند که روی از من بتابی ونشود که نگاه حیرانم را منتظر بگذاری.

خدایا مرا شایستگی بهره‌مندی از کنارت بخش.

ای پاسخ دهنده وای اجابت کننده.

ای گل بخشش دیگران از گلزار تو، ای باغبان رحمت.

با تماشاگه‌راز

استاد شهید مطهری: (قرآن، هنر رادرخدمت پیام الهی‌قرارداده)

بسما..... الرحمن الرحیم نگاهی گذرا به کتاب تماشاگه‌راز (مباحثی پیرامون شناخت واقعی خواجه حافظ) از استاد شهید مطهری)

وقتیکه جهان بینی و بینشی طاغوتی برجامعه‌ای حکمفرما باشد طبیعی است که تمام مسائل از جمله فرهنگ آن جامعه رنگ و صبغه طاغوت بگیرد و طبیعی است که حقایق و معارف از پنجره کفر نظاره شود و از شخصیتها و وزنه‌ها و رجال معرفی واژگونه شود.

و اما علت این واژگونگی و خیانت چیست و چه اسباب و عواملی باعث میشود که چه افرادی به چنین تحریفهائی دست بیالایند بدون شک طاغوت به علت وجودیش و طرز تفکر و بینش و تلقیش، از عواملی بوده و هست که عرفان صحیح و ناب و اسلامی برایش غیرقابل تحمل بوده است.

چرا که عرفان اسلامی، عرفان عزلت و انزوا نیست. عرفان دیر و صومعه و.... نیست، عرفان سکون و سستی نیست عرفان جهد و جهاد و جبهه و جنگ است، عرفان حرکت است.

و این طبیعتاً موجودیت طاغوت را بخطر می‌افکند.

و طبیعی است که اینهمه تلاش درزمان رژیم گذشته برای واژگونه نشان دادن شخصیت امثال حافظ بشود. درجشنهای فرهنگ‌وهنر شیراز مقبره متبرک حافظ به می‌ومطرب و روسپیان هنرمند آلوده شود و کتب و مقالات متعددی درجهت تصویر شخصیتی میخواره و هوسباز و فاسق از حافظ نشر بیابد. از دیگر تفکراتی که نمیتوانند حافظ عارف و موحد و عاشق را تحمل کنند کمونیزم مونتاژ وطن است.

بنظر میرسد یکی از عواملی که باعث شده است که این گروه دست آلوده و کفر آمیز خود را بر دامان بی‌آلایش خواجه حافظ بیاویزند اینست که حافظ گذشته از پرواز در اوج آسمان آبی عرفان ادبیی به تمام معناست. و متاسفانه این تنها حافظ نیست که به این بلادچار گشته است. اگر در تمام تاریخ فرهنگ غنی ادبی ما جستجو شود (مقصود آثاریست که جزو فرهنگ ادبی بشمار میآید نه این مجموعه‌های رنگارنگ جدید التاسیس بچگانه وخالی از محتوا) شاعر و ادیب و نویسنده‌ای یافت نخواهد شد که با افکار این خدا ستیزان فسق آغشته متناقض نباشد.

واز طرفی اینان که دم از فرهنگ و ادب و شعر و شاعری میزنند نمیتوانند بااین ذخیره غنی به مبارزه علنی برخیزند و نیز نمیتوانند آنرا کتمان کنند و یا حتی از آن چشم بپوشند. اینست که راهی جز این نیست که حافظ «قلندر یک لاقبای کفر گو که در تاریکترین ادوار سلطه ریاکاران زهد فروش یک تنه وعده رستاخیز را انکار میکند» معرفی شود و خیام متفکر و فیلسوف اسلامی، باده پرست و منکر وکافر و فاسق و حلاج.. یعنی «هم دریوزگی کردن وهم خنجرزدن از پشت».

دسته دیگر عیاشان حرفه‌ای اهل ادب هستند که هر تصور دیگری غیر از مفاهیم ظاهری و عادی اشعار حافظ عیششان را منقض میکند وخوشگذرانیشان را خدشه دار.

دراین میان زاهدان ریائی و نامحرمان و محتسبان و مدعیان و بیخبران جای خود دارند که در این تقسیم نمی‌گنجند.

واما کتاب تماشاگه راز بهترین و جامع‌ترین تحلیلی است که تا بحال از حافظ شده است.

این کتاب پیش ازآنکه یک کار علمی وتحقیقی وعارفانه باشد پاسخگوئی به یک نیاز مبرم جامعه وزمانه است. استاد دروحله اول دراین کتاب پس ازبیان مقدمات وکلیاتی درمورد عرفان دومنبع بسیار مهم رابرای شناخت حافظ طرح میکند.

یکی ازمنابع تاریخ است. استاد باتفحصی که درتاریخ میکند بطور وضوح وعلنی نشان میدهد که حافظ درزمان خودش بیشتر ازآنکه حتی به عنوان یک ادیب وهنرمند معروف باشد به عنوان یک عالم فاضل وارسته مطرح است.

منبع دیگری که استاد بسیار برروی آن تکیه دارد ومعتقد است که هیچکدام ازاین دوبدون دیگری کافی نمیتواند بود دیوان حافظ است که تمام اختلاف نظرها وغرض ومرض‌ها هم ازهمین‌منبع‌دوم ایجاد میشود.

استاد دراین قسمت به طرح نظریات مختلف دراشعار حافظ میپردازد.

یکی ازنظرات درمورد حافظ باتکیه بردیوانش اینست که حافظ تنها یک شاعر وهنرمند است ونه هیچ چیز دیگر. نظریه دیگر اینست که حافظ تحت تاثیر حالات مختلف این اشعار راسروده وهرشعری که برای هرموضوعی گفته چه اشعار لاابالی گرایانه وچه اشعار عارفانه همه راتحت تاثیر همان حالات بوده است .

نظریه سوم این است که حافظ این اشعار رادرادوار مختلفی ازعمر خود گفته است.

نظریه چهارم اینست که حافظ شاعری مادی است وهیچگونه تاویل معنوی برشعرهایش مترتب نیست.

استاد، پس از طرح این چهارنظریه به بحث و بررسی دراین موارد میپردازد و با دیده‌ای ژرف و نگرشی عمیق این چهار نظر را رد میکند و نظریه پنجم را به اینصورت بیان میکند:

«و اما فرضیه پنجم، و آن فرضیه اینست که شعر حافظ از اول تا به آخر همه شعری عارفانه است و تمام آن شعرهائی هم که با تمام صراحت در زمینه‌های خلاف شریعت و ضدعرفانی از او می‌بینیم بدلیل آن است که اینها همه یک سلسله اصطلاحات است که عرفا و شعرای عارف مسلک دارند و مقصودشان از می، از شاهد، از خط از خال یک معانی دیگری است.

شعر حافظ همه بیت‌الغزل معرفتست

آفرین بر نفس دلکش و لطف سخنش

در بخش بعدی کتاب استاد بتفصیل نظریه پنجم را شرح کرده است و با شاهد مثالها و ادله‌ای از مولانا و شیخ محمود شبستری و مغربی و هاتف و علامه طباطبائی، چهره طبیعی و حقیقی حافظ را ترسیم کرده است.

«بله... با استدلال به این مطالب است که حافظ را ما باید در جرگه خودش یعنی در میان عرفا جستجو کنیم. حافظ گلی است از یک بوستان. یک بوستان را شما حساب بکنید ده‌هزار مترمربع و یا صدهزار مترمربع است و درآن ده‌ها هزار گل وجود دارد و یکی از معطرترین گلهایش حافظ است و آن بوستان، بوستان معارف اسلامی است. حافظ را باید در داخل همان بوستانی که رشد کرده یعنی بوستان فرهنگ اسلامی در آنجا باید مطالعه کنیم تا بتوانیم استادهای حافظ، استادهای استاد حافظ را، جو حافظ را، فضائی که حافظ درآن فضا تنفس کرده بدست بیاوریم و اینکار کار یک ادیب نیست واشتباه همین است. در عصر ما ادبا میخواهند حافظ را شرح کنند در صورتیکه بزرگترین ادیب جهان هم بیاید نمی‌تواند حافظ را شرح کند حافظ راعارفی باید شرح کند که ادیب هم باشد...ص ۱۲۴ کتاب.

قدر مجموعه گل مرغ سحر داند وبس

که نه هرکو ورقی خواند معانی دانست

در فصول بعدی کتاب استاد به طرح مفاهیمی کلی از عرفان پرداخته وجهان بینی ونظریات عقاید عرفا را به تحلیل نشسته است.

مطالعه دقیق این کتاب برای همه جوانان مسلمان چه آنانکه در ادب و هنر دستی دارند وچه آنانکه ندارند نه تنها مفید بلکه ضروری بنظر میرسد.

غزل زیبای زیر به عنوان حسن ختام و تبرک ذکر میشود.

در ازل پرتو حسنت زتجلی دم زد
عشق پیدا شدواتش به همه عالم زد
جلوه‌ای کردرخت دید ملک عشق نداشت
عین آتش شد ازاین غیرت وبر آدم زد
عقل میخواست کز آن شعله چراغ افروزد
برق غیرت بدرخشید وجهان برهم زد
مدعی خواست که آید به تماشاگه راز
دست غیب آمد و برسینه نامحرم زد .
جان علوی هوس چاه زنخدان تو داشت
دست در حلقه آن زلف خم اندرخم زد
دیگران قرعه قسمت همه بر عیش زدند
دل غمدیده ما بود که هم برغم زد
حافظ آنروز طربنامه عشق تو نوشت
که قلم برسر اسباب دل خرم زد

از کهکشان ادب

شیخ و جوان وارث

روزی شیخ ابوسعید در نیشابور حسن مؤدب را بخواند و گفت:

پیش نقیب باید رفت و بگوی تا درویشان را سفره‌ای ترتیب کند.

و او شحنه‌ای بود و عظیم ظالم و دشمن شیخ و منکر صوفیان بود.

حسن گفت من برفتم و همه راه با دل خود میگفتم که در نیشابور هیچ‌کس ظالمتر از وی نیست این چگونه خواهد بود.

من نزدیک او رفتم و او را دیدم که یکی از چوب میزد و خلقی از دور نظاره میکردند.

من متحیر بایستادم ناگاه چشم نقیب بر من افتاد و گفت، آن صوفی اینجا چه کار میکند؟ یکی بیامد و از من سئوال کرد من فرا نزدیک او رفتم و سلام شیخ برسانیدم و گفتم شیخ میگوید که ترا سفره صوفیان می‌باید کرد او بطریق استهزا سخنی چند بگفت پس دست‌افزار کرد و کیسه سیم داشت و بمن انداخت و گفت، مگر شیخ میخواهد که سفره بسیم حرام نهد، شیخت را بگوی که این سیم بزخم چوب از این مرد ستنده‌ام، من سیم برداشتم و پیش شیخ آمدم شیخ گفت برو و گوشت و ترتیب و آنچه اسباب سفره باید بساز، و درویشان تعجب میکردند و انکار مینمودند، من برفتم و آنچه بایست بخریدم چون وقت سفره بود سفره بنهادم شیخ دست‌افزار کرد و بکار برد و جمع نیز به انکار موافقتی بکردند. دیگر روز شیخ مجلس میگفت در همان مجلس جوانی برخاست و بخدمت شیخ آمد و میگریست و پای شیخ بوسه داد و گفت ای شیخ توبه کردم و مرا بحل کن که من شما را خیانت کردم و قفای آن بخوردم و کیسه سیم پیش شیخ بنهادم. شیخ گفت به ایشان بگوی که چه خیانت کردی گفت، پدرم بیوقت وفات مرا بخواند و کیسه‌ای سیم بمن داد و مرا وصیت کرد که بعد از وفات من این سیم بنزدیک شیخ بر تا در وجه درویشان صرف کند چون پدرم را وفات رسید ابلیس بر من راه بزد، گفتم من در وجه خود صرف کنم اولیتر که بشیخ دهم که میراث حلال من است شحنه بتهمتی دروغ مرا بگرفت و صد چوب بزد و یک کیسه سیم از من بستد و من هنوز آنجا بودم که خادم تو بیامد و پیغام تو آورد و شحنه آن سیم بوی داد و آن سیم از شما بود و اینک کیسه‌ای دیگر من آورده‌ام و مرا به آنچه کردم بحل کن شیخ گفت:

ای جوانمرد دل مشغول مدار که آن سیم بما رسیدو ترا آن در راه بود. بعد از آن روی بجمع کرد و گفت هرچه باین جماعت رسید جز حلال نبود.

این خبر بنقیب رسید پیش شیخ آمد و در پای شیخ افتاد و توبه کرد و ترک ظلم بگفت و مرید و معتقد شیخ و این طایفه شد و مردم از ظلم وی برستند.

باراهیان شعروادب

سلامٌ علیکم ...

بنده اگر همه را دروغ بگویم لااقل این یکی را راست میگویم که در هیچ دوره‌ای از ادوار تاریخ اسلام و فرهنگ اسلامی، «شور و تهش‌ادبی» بدین اندازه در قلوب مردم نبوده است درست است که مولانا و حافظها متعلق به آن ادوارند، و این‌ها علاوه بر عرفان و خداشناسی، استاد در صنایع و بدایع ادبی و هنری بوده‌اند، البته اغلب شاعران و شاعرکان مسلمان ما بدبختانه از این بابت کمبود دارند، اما واقعیت اینست که وجه مشخص همه آنان و آثارشان «صداقت» و «خلوص» و «ایمان» و «توکل» است. بنده معتقدم که مولاناها و حافظها از دو چیز ترکیب یافته‌اند یکی همان استادی در صنعت شعر و دیگری رضا و صبر و توکل و ایمان.....، مولاناها و حافظها مولود چنین شرایطی بوده‌اند، بدون آن سلسله عوامل، اصولاً مولانا و حافظی بوجود نمیامد.

حالیه که انقلاب اسلامی ما چنین فضائی را برای اندیشیدن بوجود آورده است بدیهیست از ترکیب عناصر بالا، بی‌تردید و به جد، مولاناها و حافظها خلق خواهند شد، نمیگویم که این «سنت تاریخی» است- نه! بنده «ماتریالیست تاریخی» نیستم و نمیگویم که شرایط تولیدی و اقتصادی و یا جبر رشد ابزار... از همین دست لاطائلات مارکسیستی- مولاناها و حافظها را جبراً احداث (!) خواهد کرد، بلکه حقیر میگویم، «معنویت والای فرهنگ انقلاب» و «عرفان ناب قرآنی» علت اساسی ظهور این گونه منقرض شده میباشد انشاءا.....، به بنده حق بدهید که اینقدر خوشبین باشم- و شرط میبندم اگر یک روز با بنده سرکار بیائید و اجساد (؟) نامه‌ها و اوراق واصله روزمره را ببینید با یک جفت شاخ قلمی (!) مواجه خواهید شد، تا هست اینگونه باد....

تنکابن - برادر سلیمان ابوالقاسمی‌بدبختانه آقای آمین تشریف نداشتند تاگریبان پاره پوره ایشان رابه دست مبارکتان بسپارم - درشما شور شعری وجود دارد وخیلی هم زیاد مطالعه آثار قدما ومتاخرین رااگر پیشه خود سازید نورعلی نورخواهد شد-کمی هم دروزن مصاریع دقت کنید؟

قم -برادر سیدعبدالرسول جعفری‌عرض شود -چاپ شعر زیبای شما بمناسبت ۱۷ شهریور وشهیدان میدان ژاله نیاز به مکانی دوبرابر پهنای روزنامه داشت‌اگر آن‌ها رازیر هم مینوشتید وبه عنوان یک قطعه ادبی میفرستادید میشد باکمی تعمیر (!) به حروفچین خانه فرستاد، بااین همه قسمتی ازآن رابخاطر فرار ازگلابه دراینجا نقل میکنیم

ژاله، نزول آیه سپیده
برقلب سوخته کویر
درقلب زنده سحر

•••

نسل کبوتران حرم
- این قبیله عصمت
گروه، گروه غسل شهادت نموده‌اند
- درچشمه سار عشق-
و وضوی طهارت گرفته‌اند
- از زلال عقیده-

اندیمشک- برادر محمدجواد طهماسبی- شعر شما ایرادات فراوانی داشته چه از نظر وزن و چه... گاهی حتی دوباره آجر (!) هم فاصله مصرعها را پرنمیکرد، آن کاربهترتان را که قول داده‌اید برای ما بفرستید.

خواهر هما حسینی- .....؟- مقداری بیشتر درآثار کلاسیک مداقه کنید، سعی کنید قافیه گلویتان را نفشارد- برای جلوگیری از چنین سانحه‌ای، (!) مطالعه قدیم و جدید ضرورت دارد.

تهران- برادر کارگر محمدعلی پهلوان حسینی- مثنوی عالی شما رسید- تنها ایرادش اینست که بیش از حد درآن طنز و هزل به کار رفته است. خصوصاً آنکه بمناسبت فاجعه بمب‌گذاری سروده شده... علی ای حال، ذوق و شوق و طراوت از آن میبارید- لطف کنید و درمایه‌های دیگر نیز برایمان بفرستید.

لاید تهران (!)- برادر عباس آخوند یزدی، سرود شما ملاحظه گردید- حسن دقت و ذوق قرینه‌سازی شما حرف ندارد، آن را دست نخورده به تولید رادیو میفرستیم تا با آهنگ و موسیقی اجرا شود انشاءا.....

تنکابن- برادر مصطفی علیپور «ثاقب» دو نامه پشت سرهم از شما رسید. اولی یک نثر ادبی خوب بود- اگر چه جای چاپ آن نیست- و ضمناً عنوان «داستان کوتاه» بگمان ما، مستماپل به مقصود نبود، بهتر است آن را همان «قطعه ادبی» بنامیم- اما غزل شما- ضمن آنکه موزون بود- اصلاً در آن قواعد رعایت نشده بود، بخوانید و بخوانید که ندانستنیها فراوان است.

بیرجند- برادر حمید آیتی- متاسفانه قطعه ارسالی شما حتی در بعضی جاها از حد یک «قطعه ادبی» نیز تنزل کرده بود، امیدواریم، اگر میخواهیم در شعر شعاری بدهیم، لطافت و ظرافت خاص شعری را نیز فراموش نکنیم.

مشهد مقدس- برادر ناصر طاهری- شعرواره شما از چند جهت- که ذکر آن ضروری نیست- برای چاپ مناسب نبود- اما در غزل‌هایتان چیز دیگری بچشم میخورد، افسوس که کمتر جنبه اجتماعی در آن‌ها پدیدار بود وگرنه بلافاصله آن را به حروفچین‌خانه میفرستادیم.

خواهر کوچولو- نوشین چیتساز- ماشاءا.... حالا که کلاس سوم ابتدائی هستی و اینطور شعر میگوئی، بزرگتر بشوی انشاءا... چه شاعره بزرگی خواهی شد- این هم قسمتی از دو شعر ارسالی شما.

وقت تنهائی شعر میگویم
شعر پاکی و وفا را..
شعر مردانگی مسلمانان ایران
پیروزی آبادان قهرمان!
بچه‌های با وفا و با ایمان

•••

دختری غذا می‌پخت برای سرباز
ناگهان تیری او را به زمین انداخت
شهید شد آن دختر مومن و فداکار
آفرین دختران با ایمان ایران

وهمچنین آفرین بر تو و بر امثال تو، که امیدهای آینده ادبیات ما هستند، اگر بازهم بر ایمان شعر بفرستی و عکست را هم توی پاکت بگذاری، ما شعر و عکست را کنار هم کنار خواهیم کرد- موفق باشی.

پوزش و اعتذار

در شماره ۶۵۶ چهارشنبه ۱۸ شهریور ماه (فرهنگی و هنری) ویژه مرحوم جلال آل احمد مفهوم یکی ازسوتیترها با مفهوم اصلی متفاوت بود، بدینوسیله ضمن پوزش و اعتذار مطلب را تصحیح میکنیم: «مجاهدین خلق یک جریان «روشنفکرانه» هستند وانقلاب ما انقلاب «روشنفکران» نبود بلکه انقلاب «کوخ‌نشین‌ها» و همین «مردم کوچه و بازار» است.

بمناسبت بزرگداشت هفته جنگ:

گردهمائی انجمنهای اسلامی کارخانجات برگزار شد

بمناسبت هفته جنگ و بسابدعوت بخش فرهنگی سپاه پاسداران انقلاب اسلامی- واحد کارخانجات- روز شنبه گردهمائی انجمنهای اسلامی کارخانجات، برگزار شد. در ابتدای جلسه سرپرست بنیاد مستضعفان سخنانی در رابطه با انقلاب وجنگ وگرامیداشت هفته جنگ ایراد کرد، آنگاه برادری از اعضاء انجمنهای اسلامی کارخانجات سخنرانی کرد. سخنران سوم جلسه حجت‌الاسلام شهسواری بود که در رابطه با هفته جنگ و اوضاع کنونی و رویدادهای روز مطالبی بیان داشت. در پایان گردهمائی انجمنهای اسلامی کارخانجات قطعنامه‌ای در ۱۱ ماده قرائت شد که با تکبیر حاضرین مورد تائید قرار گرفت. این جلسه که از ساعت ۳/۵ بعدازظهر آغاز شده بود در ساعت ۵/۵ پایان یافت. بعلت تراکم مطالب و کمبود وقت متاسفانه نتوانستیم دیروز آن را درج کنیم. مشروح این گزارش در ذیل از نظرتان میگذرد.

پس از تلاوت آیاتی ز کلام‌الله مجید برادر گریمی موری سرپرست بنیاد مستضعفان به ایراد سخنرانی پرداخت وی در قسمتی از سخنانش گفت:

از اینکه این افتخار نصیب ما شد تا درجمع دوستان شرکت کنم نهایت سپاسگزارم بیشتر ترجیح میدادم که در کنار یاران می‌نشستم و یکی از برادران متعهد که در جمع برادران متعهد هستند سخن می‌گفت و می‌شنیدیم این هم صفی من به هم صفی زیبائی است که من از سپرده سالگی کارگر بودم من سه ماه تعطیل تابستانیم را هم کار میکردم و در نتیجه اولین سال بعد از تحصیلم یک کارگر بودم واین مسئله هم صفی من را می‌رساند و افتخار می‌کنم از بخش فرهنگی سپاه که کارخانجات بنیاد مستضعفان را زیر چتر فرهنگی خودش گرفته تشکر می‌کنم و این مسئله همگونی را در گسترش فرهنگ سپاهی و انقلابی ایجاد کرده، خداوند به ما توفیق بدهد تا در جهت تعالی انقلابمان کوشا باشیم. موضوع هفته جنگ است ولی چه تناسبی دارد هفته جنگ با انجمن‌های اسلامی کارگران این تناسب را دقیقا شما که اینجا هستید می‌شناسید برای اینکه این موضوع دقیقا شکافته بشه برای اینکه تو مسئله انجمن‌های اسلامی کارگران در هفته جنگ واعلام این همسنگر در صحنه مبارزه در این آب و خاک خوب است که از ما در حرکت کلی امپریالیسم در منطقه و بافت کلی‌اش تاریخچه‌ای مختصرا و فهرستوار مباحثی کنیم. سالها قبل موقعی که سرکرده امپریالیست جهانی آمریکا در ویتنام شکست خورد و ملت ویتنام پس از سالها شکنجه و عذاب با ایمان و استقامت توانستند این غول تابن دندان مسلح را مستصحانه از آب و خاکشان بیرون کنند، سیاست اعمال قدرت آمریکا با شکست مواجه شد، کنگره آمریکا این سیاست اعمال قدرت را شکست خورده یافت. اما این مار سرکوفته برای تجدید حیاتش خط دیگری هم داشت و آن مسئله حقوق بشر بود مردم محروم منطقه بارها آمریکا را از دری راندن وار در دیگر با چهره دیگر وارد شده در این کشور نیز سیاست آمریکا به شکست منتهی شد اما این سراپا تروریز از در دیگری وارد شده و حلقوم این ملت را فشرد، این سیاست همیشگی امپریالیست بوده، در ایجاد، در منطقه در جهان سوم و در تمام دنیای صعیف و محروم اینبار آمریکا با نقشه‌ای جدید به میدان آمد زیرا او تجربه تلخ ویتنام را فراموش نکرده بود او فکر می‌کرد که اگر در ایران جنگ و برخورد داخلی رخ دهد و کشور ما آشوب شود رقیب دیرینش بسیار بسهانه دارد و بخاطر اینکه ما کیلومترها با او هم مرز هستیم لشگر بیاورد لذا، او در این تصور بود که پس از بردن شاه میتواند به دست امامی‌ها یا امینی‌ها یا دیگر حقوق بشریها مملکت ما را دیگر بار زیر سلطه خود درآورد. اما غافل از این بود که حاکمیت مکتب و سازش ناپذیری رهبر تمام این نقشه‌ها را نقش برآب میکند، چون قدرت رهبریرا و عشق مردم را به مذهب و رهبر نمی‌شناخت پس از تمام شکستها آمریکا امیدوار بود بتواند با نفوذ در دولت و استقرار یک دولت میانه‌رو مجددا جایای خودش را در این مرز و بوم باز کند. اما حاکمیت مذهب و بلندبینی رهبر تمام این سلاحهای از پیش ساخته شده این‌ها را تابحال از آنها گرفته و خلع سلاح مطلقشان کرده است.

آخرین سلاحی که تا قبل از جنگ این‌ها بکار برده بودند نفوذ عواملشان بود در چهره‌های انقلابی یعنی چپ امریکائی در کارخانجات، بزرگترین امیدشان این بود که بتوانند همچون دیگربارها برکارگر این مرز و بوم سلطه پیدا کنند. و کارگران را علیه انقلاب با شعار انقلابی بسیج کنند. حرکتی که شروع کرده بودند بسیار آگاهانه و عالمانه و جامعه شناسانه بود، آنها می‌خواستند با بالا بردن قیمت تولید و پائین آوردن سطح تولید بزرگترین تورم را در جامعه ایجاد کنند، و اقتصاد جامعه ما را که یکی از ارکان اصیل انقلاب است به شکست برسانند، روح مذهب در کالبد کارگر انقلابی همه این خدعه‌ها و نیرنگها را از دستشان گرفت، کارگر مسلمان انقلابی پس از یک برهه کوتاه زمانی با ایمانی که برهبری داشت همه این شعارها را از دستشان گرفت و آنجا بود که اینها بزرگترین یاس را از داخل مملکت گرفتند و رفیق همگام در نمک خواباندشان یعنی صدام را به حمله علیه ایران تشویق کردند.

دشمن به خاک ماحمله کرد، آنجا که مردم نبودند آمد آنجاکه مردم بودند درمقابل یک دفاع سخت متحیرشد، این مردم بودند که توانستند چون سدی آهنین درمقابل این لشگر ازپیش ساخته بایستند تاارتش مردمی ماپابگیرد وبه خودش بیاید و حرکت بکند، تاارتش به مرزهابرسد کدام مردم؟آمردمی که دررفاه بودند، نه، همین کارگران، همین پابرهنه‌ها، همین کسانی که درطول همین سالها نگذاشته بودند، متددشمن مغزشان راخالی بکند، کسانی که برهبری ایمان داشتند وبه خداوبه قیامت به بهشت، نه آن کسانی که شعارمیدادند وسرچهارراهها روزنامه میفروختند. پابپای این حرکت انقلابی کارگران ماباهوشیاری انقلابی حرکتشان راشروع کردند. تاجائی که من اطلاع دارم کارخانجاتی که گره کورندارند درخلال این یکساله نه تنها تولیدشان رابه سال۵۶ رساندند، بلکه بسیاری ازاین کارخانجات تا ۲۰ ، ۳۰ وتا ۴۰ درصدتولیدشان رابالا بردهاند، شما کارخانه‌دار هستید و کارگرهستید و خوب میدانید بالابردن تولید درسطح تولید کارخانه چقدرمشکلات آنهم درزمان جنگ دارد و این کارراکارگر انقلابی ماکرد . ماشاهدبودیم که مردم باکشته شدن یکی ازفرزندانشان فرزند دیگرشان راجایگزین می‌کردند وملتمسانه می‌خواستند تاارث برادربزرگتر رابرادرکوچکتر بگیرد کارگران انقلابی ماهم درکارخانجات مبارزه کردند. وعلیه امپریالیزم جهانی بابالا بردن تولید کوشیدند و علی رغم خواسته دشمن که میخواست تولید ماهم ازنظر کمیت وهم ازنظر کیفیت پائین بیاید، جنگیدند. وهوشیاری شما کارگران مسلمان تمام آنها را ناامید کرد. انتظار جامعه ما از کارگر مسلمان انقلابی اینست که هر روز تولیدش را بیشتر کند و سعی کند تا وابستگی را کمتر کند باید در این راه کوشید و باید همه با هم بکوشیم.

سپس یکی از برادران عضو انجمن اسلامی کارخانجات سخنانی ایراد کرد وی در قسمتی از سخنانش گفت: الان ما با هیچ دشمنی در داخل که توان داشته باشد مواجه نیستیم، که بتواند ما را از پای دربیاورد به همین دلیل دشمنانی که سابقه دشمنی درازی را در این مملکت دارند کوشیده‌اند در برنامه‌های دراز مدت اینکار را بکنند، و انقلاب نیروهای پر توان انقلابی و اسلامی را بسیج کرده تا آنکه این نیروها بتوانند در دراز مدت همزمان با ضرباتی که وارد میکند خط انحراف و نفاق را از این جامعه و این نظام الهی بشویند والان فکر میکنم برادران انجمن‌های اسلامی با یک دردمشترک همه با هم شریک هستند اینها را که عرض میکنم نه اینکه بی رابطه با هفته جنگ باشد، هفته جنگ یعنی هفته‌های خون، یعنی هفته‌هائی که به ما بیان میکند امپریالیزم ۸۲۰۰ کیلومتر مرز این مملکت را با خون بهترین فرزندان اسلام رنگین کرد، هفته جنگ به ما میگوید که انجمن‌های اسلامی باقی مانده و رسالت بردوش هوشیار باشید و اگر براستی ما هوشیار نباشیم رسالتی را که نیروهای متعهد اعزامی به جبهه‌های جنگ از انجمن‌های اسلامی بر دوشمان گذاشته‌اند به هدف نخواهیم رساند به همین دلیل هفته جنگ، هفته عزیزی است که هر یک از ما باید وظیفه مهمی را که بعهده داریم، انجام بدهیم.

در پایان برادر شهسواری از بخش فرهنگی سپاه پاسداران سخنرانی کرد در قسمتی از سخنان ایشان آمده است که:

حوادث روز و جریاناتی که اتفاق می‌افتد، ترور ها و انفجارها و این جناياتی که عمال حائن استعمارگران شرق و غرب مرتکب می‌شوند تازگی ندارد و هیچ یاس و نومیدی در برادران ایجاد نشود و کاملا قاطعانه مسئولیت خودشان را در شرکت ها و کارخانجات دنبال بکنند و مایوس از جریانات روز نباشد رهبر ما امام ماست، شما بر خورد امام را در رابطه با جریانات ببینید، چه ساده امام از کنار این حوادث میگذرد همین ضربه را مسلمانها خوردند و شکست خوردند. آگاهی بهترین مسئله است آقایان آگاهی خود را حفظ بکنید وی همچنین نسبت به انجمن های اسلامی هشدار داد که همانطوریکه امام هم در دیداری با انجمن‌های اسلامی داشتند فرمودند، انجمن‌های اسلامی وظیفه‌شان است در خط اسلام حرکت بکنند و خودشان را بسازند، گل سرسبد کارخانجات و شرکتها انجمن اسلامی است. اگر رفتار تو با یک فرد غیر انجمن اسلامی یکی باشد مایه ننگ است تو سنبل کارخانه هستی ، تو سنبل کارگرها هستی تمام حرکاتت و تمام رفتارت و تمام گفتارت و تمام کردارت باید تحت کنترل باشد و مراقب باشی.

شما میدانید از جمعه آینده هفته جنگ شروع می‌شود بمناسبت سالگرد جنگ تحمیلی، اولا مسئله جنگ که یک مسئله عادی است در اسلام، فقط در زمان رژیم پهلوی بود که ما جنگ نداشتیم دلیلش هم روشن بود زیرا که اسلام را به انحراف کشانده بودند، شما بدانید هر موقع در زمان اسلام واقعی جنگ نبوده اسلام منحرف می‌شده، تمام دوران پیامبر با جنگ سپری شد، اینکه امام میگوید ما مرد جنگیم این دقیقا یک مسئله مکتبی است وظیفه شماست برادرها الان در موقعیت کنونی مسئله جنگ را تشریح بکنید، مایوس از جنگ نشوید همانطور که امام هم فرمود، برنده نهایی در این جنگ ما هستیم نه صدام آیس مسلم است. شما مسئله جنگ را کاملا مطرح بکنید و حتی آنهایی که می‌توانند به جبهه ها بروند وحداقل ببینند و با برادرها بنشینند صحبت بکنند و دردهای آنها را حس بکنند تا انشاء ا... مسئله جنگ به نفع اسلام تمام بشود در پایان این گرد هم آئی قطعنامه‌ای در یازده ماده قرائت شد که با تکبیر حاضرین مورد تایید قرار گرفت.

*** انقلاب اسلامی ما انقلابی است که متکی به شخص نیست و تنها متکی به مکتب و نیروهای انقلابی است.**

*** انجمنهای اسلامی باید ر در خط اسلام حرکت کرده و قبل از هر کاری ابتدا خود سازی کنند.**

*** انجمنهای اسلامی کارخانجات خواستار قاطعیت علی‌وار دادگاههای انقلاب اسلامی شدند.**

*** حاکمیت مکتب و سازش ناپذیری اما م تمام توطئه‌های آمریکا را نقش بر آب کرد.**

*** کارگر مسلمان و انقلابی با کار و تولید بیشتر مشت محکمی بردهان ضد انقلابیون زد.**

*** انتظار جامعه از کارگر مسلمان این است که روز بروز سعی در بالا بردن تولیدش کند تا از وابستگی کشور کاسته شود.**

می‌فرماید مساله ریاست جمهوری مساله‌ای نیست، در آمریکا تاکنون ٦ رئیس جمهور کشته‌اند اگر در ایران یکی کشته‌اند، انقلاب ما بزرگتر از آن است که با افراد از بین برود و متلاشی بشود انقلاب در صورتی به انحراف کشیده می‌شود که متکی به اشخاص باشد ، وقتی آن فرد از بین رفت انقلاب هم به انحراف کشیده می‌شود ، ولی انقلاب اسلامی ما فرقی که با تمام انقلابهای دنیا، دارد این است که متکی به شخص نیست انقلابی است که متکی به مکتب و نیروهای مردمی است لذا تا چندی که مردم هستند و تا آخرین نفر از مردم زنده است انقلاب هم زنده است، حتی امام بنام یک رهبر و بنام یک نفر که حامی انقلاب است و مبین مکتب است برای ما محترم است، ولی امام بنام اینکه انقلاب متکی به او باشد، اشتباه است، در جریان جنگ احد روز تولیدش را بیشتر کند و سعی کند تا وابستگی را کمتر کند باید در این راه کوشید و باید همه با هم بکوشیم.

سپس یکی از برادران عضو انجمن اسلامی کارخانجات سخنانی ایراد کرد وی در قسمتی از سخنانش گفت: الان ما با هیچ دشمنی در داخل که توان داشته باشد مواجه نیستیم، که بتواند ما را از پای دربیاورد به همین دلیل دشمنانی که سابقه دشمنی درازی را در این مملکت دارند کوشیده‌اند در برنامه‌های دراز مدت اینکار را بکنند، و انقلاب نیروهای پر توان انقلابی و اسلامی را بسیج کرده تا آنکه این نیروها بتوانند در دراز مدت همزمان با ضرباتی که وارد میکند خط انحراف و نفاق را از این جامعه و این نظام الهی بشویند والان فکر میکنم برادران انجمن‌های اسلامی با یک دردمشترک همه با هم شریک هستند اینها را که عرض میکنم نه اینکه بی رابطه با هفته جنگ باشد، هفته جنگ یعنی هفته‌های خون، یعنی هفته‌هائی که به ما بیان میکند امپریالیزم ۸۲۰۰ کیلومتر مرز این مملکت را با خون بهترین فرزندان اسلام رنگین کرد، هفته جنگ به ما میگوید که انجمن‌های اسلامی باقی مانده و رسالت بردوش هوشیار باشید و اگر براستی ما هوشیار نباشیم رسالتی را که نیروهای متعهد اعزامی به جبهه‌های جنگ از انجمن‌های اسلامی بر دوشمان گذاشته‌اند به هدف نخواهیم رساند به همین دلیل هفته جنگ، هفته عزیزی است که هر یک از ما باید وظیفه مهمی را که بعهده داریم، انجام بدهیم.

در پایان برادر شهسواری از بخش فرهنگی سپاه پاسداران سخنرانی کرد در قسمتی از سخنان ایشان آمده است که:

قطعنامه گردهمائی انجمنهای اسلامی کارخانجات به مناسبت هفته جنگ

بسم‌الله الرحمن الرحیم

یاایهاالنبی جاهدالکفار و المنافقین و اغلظ علیهم. (توبه آیة ۷۲)

ای پیغمبر با کافران و منافقان جهاد و مبارزه کن و برآنها بسیار سخت‌گیر. ما کارگران مسلمان پشتیبانی خود را از انقلاب اسلامی به رهبری قاطع ولی فقیه زمان امام‌خمینی کبیر اعلام میداریم و به فرمودهٔ رهبرانقلاب تا آخرین قطرهٔ خونمان درقبال توطئه‌های امپریالیسم شرق و غرب به سرکردگی امریکای جنایتکار خواهیم جنگید. ماانجمن‌های اسلامی شرکتها و کارخانجات در این گردهمایی موارد ذیل رامهمترین مسائل وخواسته‌های موقعیت کنونی دانسته وبعنوان قطعنامه بقرار زیر اعلام میداریم:

۱- ما مسئله جنگ را به فرمودهٔ امام اصلی‌ترین مسئلهٔ خویش دانسته و پشتیبانی خود را از کلیهٔ رزمندگان اسلام درجبهه‌های نبرد حق علیهٔ باطل اعلام داشته و بااعتقاد کامل به سنتهای لایتغیر الهی پیروزی نیروهای اسلام علیه استکبار جهانی و عمالشان چون صدام کافر و سادات خائن را نوید میدهیم.

۲- دادگاههای انقلاب که یک نهاد جوشیده از متن انقلاب‌اسلامی است مورد تائید ما بوده و خواستار قاطعیت علی‌وار با عناصر ضدانقلاب میباشیم.

۳- ما به دادگاههای انقلاب هشدارمیدهیم که طبق فرامین امام باضدانقلاب قاطعانه برخورد کرده و در غیر این‌صورت خود اقدام به نابودی ضدانقلاب درجامعه به‌خصوص درمحیط مقدس کارخانه با کسب اجازه از امام امت خواهیم نمود.

٤- عناصر ضدانقلاب وابسته به امپریالیست باید بدانند که توطئه ترورونفاق خللی در اراده ملت مسلمان ایران برای رسیدن به اهداف متعالیش ایجاد نکرده و نمی‌کند و قاطعانه هشدار میدهیم قبل از آنکه دست خداوند از آستین تودهای مسلمان بدر آید و آنان را به جزای اعمال پلیدشان برساند دست از اعمال کثیف و ننگین خود بردارند و به آغوش اسلام وامام بازگردند.

۵- ما به حکم وظیفهٔ شرعی با بالا بردن هرچه بیشتر تولید مشت محکمی بر دهان یاوه‌گویان شرق و غرب زده و سعی در خود کفا کردن مملکت اسلامی خواهیم نمود.

٦- بار دیگر پشتیبانی خود را از مجلس شورای اسلامی ودولت مکتبی ۱۷ شهریور و سپاهپاسداران انقلاب اسلامی و کمیته‌ها و جهاد سازندگی و کلیهٔ انجمن‌های اسلامی و دوایر سیاسی ایدئولوژیک ارتش و سایر نهادهای انقلابی اعلام میداریم.

۷- ما ضمن حمایت ازکلیهٔ نهضتهای آزادیبخش و کارگران مستضعف جهان از آنان میخواهیم که ضمن الگو و اسوه قرار دادن انقلاب‌اسلامی ایران برعلیه مستکبرین جهانی بپا خیزند و جنایتکارانی چون بختیار و بنی‌صدر و رجوی را که دستشان تا مرفق به خون برادران و خواهران مستضعف آغشته است از کشورخود برانند.

۸- اسرائیل جنایتکار باتوجه به موقعیت کنونی کشورانقلابی ایران که درتمام صحنه‌ها با توطئه‌گران داخلی و خارجی درحال جنگ است سوءاستفاده کرده وبه حضاری درمسجد الاقصی قبلهٔ اول، مسلمین جهان پرداخته است. این خوانخوار پا را فراتر گذاشته و حرمت این مکان مقدس را شکسته است، ولی باید بداند بزودی به فرمان امام اسرائیل را نابود خواهیم ساخت.

۹- ما مبارزات حق طلبانه مردم مسلمان مصر را که در زیر یوغ استعمار امپریالیسم آمریکا و عاملش سادات خائن قرار دارند تائید میکنیم و پیروزی آنان را برای رسیدن به حکومت جمهوری اسلامی از درگاه خداوند متعال آرزو داریم.

۱۰- ما کارگران مسلمان از مسئولین خواستار رسیدگی به کمبودها و همکاری بیشتر با انجمن های اسلامی کارخانجات در اجرای اوامر امام میباشیم.

۱۱- ضد انقلاب به خیال خام خود میخواهد با این ترورها جلوی شور انقلابی این ملت مستضعف را سد کرده و آنان را به حالت بی‌تفاوتی سوق داده تا انقلاب اسلامی را به انحراف به کشانند، ولی ما کارگران مسلمان با شرکت فعال خود در انتخابات ریاست جمهوری و مجلس شورای اسلامی بر دهان آنان مشت محکمی خواهیم نواخت.

یاما سر خصم کوبیم بر سنگ
یا او سر ما بدار سازد آونگ

والسلام علیکم و رحمةالله و برکاته

معاون امور بین‌المللی و اقتصادی وزارت امور خارجه:

باید عوامل شکاف موجود میان فقیر و غنی در جهان بطور جدی برداشته شود

احمد عزیزی معاون امور بین‌المللی و اقتصادی وزارت خارجه که در راس هیئتی برای شرکت در کنفرانس ملل متحد برای کشورهای کم رشد به پاریس سفر کرده بود روز گذشته به تهران بازگشت.

وی در مورد این سفر و نتایج این کنفرانس و همچنین موضع دولت جمهوری اسلامی ایران در این کنفرانس به خبرنگار خبرگزاری پارس گفت:

ما در این کنفرانس گفتیم که اگر قرار است در نظام کنونی اقتصادی جهان تغییری بنفع مستضعفین روی دهد، میبایست که عوامل شکاف موجود میان فقیر و غنی در جهان بطور اساسی مورد بحث و بطور جدی و انقلابی در جهت ستم‌زدایی از کشورهای مستضعف و کندن ریشه‌های استثمار و استعمار جهانی حرکت شود.

وی گفت: دولت جمهوری اسلامی ایران معتقد است تا زمانیکه روابط استکباری موجود بر جهان حاکم است و وقتیکه کشورهای ضعیف نگهداشته شده با اتکال به نیروی خود در مقابل سلطه سیاسی، اقتصادی ، فرهنگی، نظامی امپریالیسم به ویژه آمریکا بر نخیزند، انتظار هر گونه بهره‌وری از این کمکها بیهوده است و روشهای اتخاذ شده هیچگونه اثر زیر بنائی در پر کردن این شکاف نخواهد داشت و ابر قدرتها از مشارکت در اینگونه کمکها، قصدی جز بهره‌برداری سیاسی به زیان مستضعفین جهان را ندارند و چنانچه تعهداتی را گردن گیرند به آن عمل نخواهند کرد.

معاون وزیر امور خارجه پیرامون توطئه‌های ضد انقلاب در فرانسه که بر علیه انقلاب اسلامی ایران جریان دارد، گفت: دشمنان انقلاب اسلامی سر خورده از شتاب و تحرک انقلاب اسلامی و دستاوردهای آن با استفاده از همه ابزارها و جمع ساختن همه نیروهای ضد انقلاب، سخت‌در تلاشند که افکار عمومی جهان بویژه مسلمین را قانع کنند که در ایران دولت وجود ندارد و هر چه هست ترور و اغتشاش و اختلاف است.

و در این شکل می‌خواهند آنان را در برابر توطئه‌های آینده خود بی‌تفاوت نگهدارند.

وی گفت: دشمنان انقلاب برای شکاف انداختن میان مسلمین جهان و انقلاب اسلامی از ارتباط با اسرائیل سخن می‌گویند و سعی در ایجاد اختلاف بین انقلاب اسلامی ایران و انقلاب فلسطین می‌کنند.

وی خاطر نشان کرد که: آمریکا و ایادی آن در میان ترفندهای اخیر خود بمنظور ضربه زدن بیشتر به این انقلاب بنی صدر و رجوی نخست وزیرش را بر اسب چوبین خیال نشانده‌اند و پیشاپیش سپاه ضد انقلابیون فراری بسوی سراب پیروزی آتی می‌دوانند.

معاون امور بین‌المللی و اقتصادی وزارت خارجه در پایان پیرامون تبلیغات غرب در مورد حضور گسترده امت قهرمان ایران در صحنه و نقش آنان در خنثی ساختن توطئه‌های ضد انقلاب به خبرگزاری پارس گفت: بندرت اتفاق می‌افتد که وسایل ارتباط جمعی غرب حضور میلیونی مردم در صحنه را بدرستی گزارش کنند، ولی اعلام حضور بیش از یک میلیون نفر از امت شهید پرور در مراسم تشییع جنازه شهدای تازهٔ انقلاب اسلامی توسط شبکه‌های تلویزیونی فرانسه برای مردم آزاد اندیش فرانسه و اروپا بشدت تکان دهنده بود. نمایش حضور گسترده امت در صحنه حقانیت و اصالت مردمی انقلاب را برای آزاد اندیشان جهان اثبات خواهد کرد و بی‌شک ابر قدرتها را در ادامه توطئه‌هایشان با اشکال مواجه خواهد ساخت.

خبرگزاری پارس پیشداور می‌شود که کنفرانس برای کشورهای کم رشد و کمتر توسعه یافته متشکل از ۳۱ کشور فقیر افریقائی و آسیایی است. این کنفرانس برای تعیین نوع و نحوه کمک به این کشورها در ده سال آینده با شرکت هیئتهایی از سوی کشورهای آسیائی افریقایی و اروپایی از تاریخ دهم شهریور ماه در پاریس آغاز بکار کرده بود.

بمنظور تشویق چغندرکاران

دولت نرخ خرید چغندر قند را افزایش داد

● هزینه حمل چغندربه چغندرکاران پرداخت خواهدشد.

● به ازای هرتن چغندرقندتحویلی مقداریک کیلو قندبطورایگان ومقدار۲ کیلوقند بانرخ صنعتی به وسیله کارخانجات قند دراختیارچغندرکاران قرارمیگیرد

بگزارش خبرگزاری پارس روابط عمومی وزارت کشاورزی وعمران روستایی اعلام کردهیئت عالی نظارت برصنایع قندنرخ خرید چغندرقندرابااین شرح تصویب کرد، نرخ خرید یک تن چغندرقند محصول سال٦١ برمبنای عیار١٦ درصدبرطبق باسکول کارخانه قند هفت هزارریال بدون احتساب هزینه حمل تعیین میگردد. نرخ مذکوردرمنطقه خورستان باتوجه به شرایط خاص آب و هوایی و بعلت کشت پاییزه و پائیز بودن عیاربرمبنای۱۳ درصد عیارمحاسبه میشود. همچنین کرایه حمل چغندرقند ازسال٦١ همه ساله درکمیته‌ای مرکب ازمسئولین ذیربط تعیین و پس ازتایید هیئت عالی نظارت برصنایع قند درشروع فصل برداشت چغندرقند جهت پرداخت به چغندرکاران به کارخانجات ابلاغ خواهد شد. از سوی دیگر بمنظور کمک به چغندرکاران برای تولید هرچه بیشتر چغندرقند به ازای هرتن چغندرقند تحویلی مقداریک کیلو قندبطورایگان ومقدار۲ کیلو قند بانرخ صنعتی درسال ٦١ به وسیله کارخانجات قندکشوردراختیارچغندرکاران قرارمیگیرد. ضمناً به منظور تامین نیاز خوراک دام چغندرکاران میزان سهمیه تفاله خشک درسال ٦١ به ازای هرتن چغندرتحویلی از ۱۰ کیلوبه۱۵ کیلو افزایش می‌یابد و بانرخ کیلویی ۱۱ ریال دراختیارچغندرکاران قرار میگیرد.

همچنین به منظور تشویق چغندرکاران ومراقبت هرچه بیشتر ازکشت و محصول سالجاری کمکهایی به این شرح انجام گرفته است: سهمیه تفاله خشک سال جاری ازمقدار ۱۰ کیلوبه۱۵ کیلو به‌ازای‌هرتن چغندرقندتحویلی به کارخانجات قند افزایش می‌یابد و نرخ فروش آن کیلویی ۱۱ ریال خواهد بود. ضمناً به ازای هرتن چغندرتحویلی به کارخانجات قند مقداریک کیلو قند بصورت رایگان ومقدار یک کیلو قند به نرخ صنعتی در اختیار چغندرکاران قرار داده میشود.

● میزان سهمیه تفاله خشک درسال٦١ به ازای هرتن چغندرتحویلی از۱۰ کیلو به۱۵ کیلو افزایش می‌یابد.

اعضاء شورای اسلامی کورمپز خانه‌های تهران و حومه بامعاونت وزارت کاردیدارکردند

دیروز برادران شورای اسلامی کارگران کورمیزخانه‌های تهران و حومه در وزارت کار و اموراجتماعی با برادر معین‌فر معاونت سازمان رفاهی کارگران جلسه معارفه‌ای داشتند. درابتدای جلسه برادرمعین‌فرطی سخنانی گفت: من خیلی خوشحال هستم ازاینکه می‌بینم شمابرادران اعضای شورای واقعی کارگران زحمتکش کورمیزخانه‌هاهستید، امیدوارم باهمکاری شمابرادران درجهت بهبود اوضاع کورمیزخانه‌ها بکوشیم. همانطورکه میدانید برادرمان میرمحمدصادقی وزیرکارنیز ازافرادمسئول و متعهدی میباشدکه ازهمان آغاز کارشان تأکید بسیارداشتند که شورای اسلامی کورمیزخانه‌ها تشکیل شود.

بهرحال برادران مادرسازمانهای کارگری زحمت کشیدند وبارای کارگران ، کورمیزخانه‌ها توانستند صالحترین و مؤمن‌ترین افراد راازبین جمع کثیری ازکارگران که درکورمیزخانه‌ها هستند، برگزیده و شورای اسلامی کورمیزخانه‌ها رابوجود بیاورند.آن روابط ناسالم و ظالمانه‌ای که درکورمیزخانه‌ها وجود دارد، مورد شناسائی مسئولین قرارگرفته است که انشاءالله به کمک شمارفع خواهد شد. وی آنگاه افزود: سیاست رژیم سابق دراین رابطه بودکه سطح فرهنگ کارگران راپائین نگه دارد، ساواک آنچنان برتمامی ارگانهاومجامع تسلط داشت که به هیچوجه نمیشد تشکل کارگری رابوجود آورد که افراد آن منتخب کارگران باشد، ایشان افزود که مادررابطه باکورمیزخانه‌ها همه چیز راازنزدیک مشاهده ولمس کرده‌ایم شماراکه می‌بینیم به این واقعیت پی میبریم ومیدانیم که شما ازمحرومترین اقشارهستیدوازحداقل مزایای زندگی نیز برخوردارنیستید.

پس ازآن برادرواعظی مدیرکل اداره سازمانهای کارگری دررابطه باشورای اسلامی کورمیزخانه‌ها ومشکلات این برادران توضیحاتی بدین شرح ایرادکرد. من قبل ازآشنائی بابرادران شورا ازاوائل انتخابات کورمیز خانه درجریان این امر بودم ولیکن سپس ازآشنائی بااین برادران بیشتربه انقلابی بودن ومتعهد بودنشان آگاهی یافتم . واقعاً خیلی خوشحالم که برادرانی مؤمن به انقلاب و جمهوری اسلامی درشورای اسلامی کورمیزخانه‌ها جمع شده‌اند تازحقوق حقه افراد دفاع کنند. این برادران باآنکه ازنظرمادی ورفاهی دربدترین شرایط خاص زندگی میکنند ولیکن به علت متعهد بودنشان اول ازهمه خواستاراین هستند تادرهرمنطقه یک مسجد ساخته شود تابرادران رابتوانند ازنظرشدفرهنگ اسلامی یاری کنند، مابه برادران تبریک میگوئیم که اینچنین تفکری دارند. وی درپایان به چند مشکل اساسی کارگران اشاره نمود و ازبرادرمعین‌فرخواستاررفع این مشکلات شد. مشکلات عمده کارگران یکی نداشتن تعاونی بودکه تصمیم گرفته شدکه درهریک ازمناطق تجمع کورهها یک تعاونی شهرورستا ایجاد شود تا برادران اجناس ومایحتاج خودراتأمین نمایند و دیگرمشکلات برادران نداشتن بانک اسلامی است که کارگران بعلت فقرمادی کارخودرابیش فروش می‌نمایند و ازاین طریق استثمارمیگردند، درهمین رابطه یکی ازبرادران کارگر پیشنهاد کردبهتر این‌است که کارفرماهامقداری پول به شوراها بدهند تاشوراها این پول رابه کارگران که احتیاج به پول دارند بدهند تادیگرسرکارگرها ازاین راه درصدی ازکارکردکارگررابه جیب نزنند، ضمناً درهمین جلسه بهداشت کورمیزخانه‌ها وسرویس ایاب و ذهاب نیز مورد بحث قرارگرفت و تصمیماتی گرفته شد این جلسه ساعت ۱۲/۳۰ پایان یافت.

اطلاعیه اداره کشاورزی زنجان:

«جو» کیلوئی ۲۵ ریال از کشاورزان خریداری میشود

درارابطه با خرید جومازاد از کشتکاران دراستان زنجان اطلاعیه‌ای از سوی اداره کل کشاورزی وعمران روستایی استان انتشار یافت درقسمتی از این اطلاعیه آمده است:

بمنظور حمایت از تولیدات کشاورزی داخلی وپیرو ی از سیاست دولت درامر رسیدن به خودکفائی اداره کل کشاورزی استان زنجان جو مازاد کشت کاران را از قرار هر کیلوئی ۲۵ ریال خریداری می‌نماید وبه اطلاع میرساند که نقل‌وانتقال جو علوفه‌ای از استانی به استانی دیگر ممنوع است.

ودرصورتیکه جابجائی جو در داخل استان ضرورت داشته باشد باید مراتب را به ادارات کشاورزی محل اطلاع دهند ودرغیر اینصورت ر طریق مامورین انتظامی ونهادهای انقلابی از نقل‌وانتقال محموله جوگیری ومتخلفین تحت پیگرد قانونی قرار خواهند گرفت.

توزیع بیش از ۲۰۰۰ تن کود شیمیائی بین کشاورزان

۲۳۰۶۸۱۹۰ کیلو کود شیمیائی از طریق سازمان تعاون روستائی استان اصفهان در پنج ماهه اول سال جاری بین ۱۶۱۰۳۸ نفر از اعضاء شرکتهای تعاونی توزیع شد.

بگزارش خبرگزاری پارس پرداخت ۵۰ میلیون ریال مساعده جهت خرید سیب درختی به باغداران شهرستان سمیرم، توزیع یکهزار متر مربع ٤٦٩٦٨ متر پارچه ۵۸۱۳ کیلو سموم شیمیائی ۲۷۰۷۳۵۰۰ کیلو لیتر نفت سفید، نفت گاز و نفت سیاه در روستاهای استان از دیگر اقدامات سازمان تعاون روستائی استان اصفهان میباشد.

اخبار کوتاه کشاورزی

● درسال زراعی جاری ۱۱٦ هزارهکتار ازاراضی مزروعی مناطق مرکزی و غربی مازندران به کشت پنبه اختصاص یافت. میزان زمینهای زیرکشت پنبه این مناطق نسبت به سال مشابه گذشته ٤٨ درصدافزایش یافته است

● اولین دورهٔ کلاس آموزش زنبورداری دراستان ایلام گشایش یافت.در این کلاس که بمدت ۲ هفته ادامه دارد ۸۰ نفر از برادران روستائی شرکت دارند و پس از پایان این کلاس به شرکت کنندگان یک سری وسایل کندوداری و تعدادی زنبور اهدا خواهد شد.

● توسط سازمانهای تعاون روستائی تابعهٔ استان آذربایجان غربی تاکنون ۷ میلیون ۷۸۸ هزار کیلو گندم در۸۸ مرکز خریداری و تحویل سیلوهای غله شده است.

● سازمان ترویج کشاورزی درمردادماه سالجاری طرح افزایش تولید ذرت رادرسطح ۹۳۹ هکتار باتوزیع ۲۳ هزار و۷۱۷ کیلو ازانواع بذردرمناطق مختلف کشور رااجرا کرده است.

■ سازمان تعاون روستائی آذربایجان غربی اعلام کرد: در اجرای برنامه خرید محصولات کشاورزی و درجهت خودکفانمودن کشور ازوارد کردن محصولات غذایی و کشاورزی مقدار ۷۷۸۲ تن گندم ازکشاورزان خریداری و تحویل سیلوها و انبارهای غله استان آذربایجان غربی گردیده است.

۸۸٤میلیون تومان بودجه استان ایلام بتصویب رسید

مدیرکل برنامه و بودجه استان ایلام اعلام کرد درجلسه کمیته برنامه‌ریزی استان صباح هشت میلیارد و ۸۳۸ میلیون و ۵۱۲ هزارریال بودجه کل استان بتصویب رسید.

مدیرکل برنامه بودجه استان ایلام درگفتگویی باخبرگزاری پارس ضمن اعلام این مطلب افزود ازکل اعتبارات استان پنج میلیاردو۷۳ میلیون و ۵۱۲ هزارریال آن بودجه جاری و ۳میلیاردو۷۳٦ میلیون ریال بودجه ع

در مسابقات کشتی آزادقهرمانی جهان دریوگسلاوی

رضا سوخته‌سرایی امید ایران برای کسب مدال طلا

سیدرسول حسینی و محمدحسین دباغی قهرمان ۵۷و۵۲ کیلویی کشتی و از امیدهای ایران در مسابقات جهانی

آخرین اخبار از مسابقات کشتی آزادقهرمانی جهان که دراسکوپیه واقع دریوگسلاوی آغاز گردید حاکیست که بعد از ظهر دیروز مسابقات در ۵ وزن خاتمه یافته و قهرمانان این اوزان مشخص گردیده‌اند. کشتی‌گیران ایرانی که حضورنسبتا مطلوبی در این مسابقات داشتند تا پایان روزسوم حدودا پس ازشش دوره کشتی، ٦ نفر از آنان درجدول باقی مانده‌اند و محمدرضاطالقانی، خدابخش عفت‌دار، محمدحسین محبی و احمدرضایی ازجدول مسابقات اوت شده‌اند. گزارش خبرگزاری پارس ازیوگسلاوی حاکیست که درادامه این مسابقات دروزن ٤٨ کیلوگرم یعقوب نجمی جویباری که در دورهای اول و دوم حریفان چینی و مجارستانی خودراشکست داده بود دربرابرکشتی گیرکره جنوبی بااامتیاز(۳-۱) با شکیت روبرو و درگروه خودعنوان دوم را بدست آورد. تا این لحظه مقام چهارمی نجمی جویباری کشتی‌گیرمازندرانی تیم ایران در ٤٨ کیلوگرم حتمی است و برای کسب مدال برنز و مقام سومی باید باکشتی‌گیر امریکایی دیدارنماید و پیروزی وی در این دیدار دورازانتظار نمی‌باشد و این مقام برای وی دراولین دیدارجهانی‌اش بسیار ارزنده است.

● محمدحسین دباغی کشتی‌گیر ۵۲ کیلویی تیم ملی ایران نیز درجدول وضع خوبی داشته و درصورت نبودن حادثه خاصی و پیروزی برحریف ژاپنی میتواند روی سکوی این ورن قرار گیرد. دباغی که قبلا حریف یوگسلاوی خود را بااامتیاز شکست داده بود حریف دیگر خود ازمجارستان رانیز باضربه فنی مغلوب نمود و به دیدارکشتی گیر ترکیه رفت و درحالیکه ازناحیه زانوآسیب دیده بود این کشتی را بانتیجه ۷-۱٦ به حریف واگذار نمود. وی علیرغم این شکست درجدول مسابقات باقی‌مانده و باید باحریف ژاپنی خوددیدار نماید.

● در وزن ۵۷ کیلوگرم: سید رسول حسینی نیز باوجود روشکست‌هنوزدرجدول موقعیت مناسبی داشته و مقام چهارمی وی حتمی است و برای کسب مدال برنز و عنوان سوم جهانی این وزن باید بادیگرکشتی‌گیران این وزن رقابت نماید. حسینی که ازچهره‌های خوب ایران است درحالیکه دراولین کشتی خود ازحریف کره‌ای شکست خوردهمچنان باقدرت به مبارزات خود ادامه داده و حریفان یونانی- آلمانی شرقی و امریکایی خود را باشکست روبروساخت و دردورپنجم دیدارها دربرابر«بلاگازف» کشتی‌گیرروسی که قهرمان المپیک مسکونیز میباشد، صبح دیروزتن به شکست داد

رسول حسینی پس از این کشتی حریف دیگر خود ازرومانی رابا امتیاز(۵-٤) نیزشکست داده و شانس خود را برای دریافت مدال افزایش داد.

● احمدرضایی قهرمان ٦۲ کیلویی‌ایران که دراولین کشتی خودمغلوب کشتی‌گیرلهستانی شده وپس از آن موفق به شکست حریف یوگسلاوی گردیده بود، باشکست دربرابرهموزن امریکائی خود بااامتیاز (۱۰-۲) ازدورمسابقات خارج گردید.(وی سومین ایرانی بود که ازمسابقات کشتی قهرمانی جهان اوت گردید.)

● در ورن ٦۸ کیلوگرم‌حسن حمیدی که ازامیدهای ایران برای کسب یکی ازمدالهای جهانی است پس ازشکست ازقهرمان اروپا یعنی کشتی‌گیربلغاری «کامن پنوف» دردوراول و پیروزی دربرابرکشتی‌گیران انگلیسی کانادا و اتریش دربرابرحریف فرانسوی خود بااامتیاز(۹-۳) به پیروزی رسید و به دیدارکشتی‌گیری ازیوگسلاوی رفت و(۵-۳) شکست خورد. حمیدی در این وزن برای کسب مدال برنز دیداردیگری خواهد داشت که درصورت پیروزی دراولین دیدارجهانی‌اش به این مهم نائل خواهد آمد.

● آخرین گزارش خبرگزاری پارس ازیوگسلاوی خبرمیدهد که محمدحسین محبی قهرمان ۷٤ کیلویی کشور پس ازشکستی که بااامتیاز (۳-۳) دربرابرکشتی‌گیر مغولی خودمتحمل گردید دردیدارباکشتی‌گیرامریکائی«لری کمپ» که دارای دومدال طلای جهانی است نیزبااامتیاز(۳-۱) ناکام گردید و تن به شکست دادوبااین باخت ازگردونه مسابقات خارج گردید. کشتی‌گیرآمریکایی حریف معولی ر ٤ احطارکرده است.

محمدحسین محبی در دور اول این مسابقات کشتی‌گیر استرالیایی رادرکمتر ازدودقیقه ضربه فنی نمود لازم بیادآوری است که برادران محبی که دراوزان ۷٤ و ۹۰ کشتی میگیرند با بدشانسی دربرابرحریفان مغولی خود بااامتیازمساوی باشکست روبرو شده‌اند.

● دروزن ۹۰ کیلوگرم، محمدحسن محبی که درکشتی بامغول بابداقبالی روبروگردیده بود بااامتیاز مساوی(۳-۳) به وی باخته بود دردومین دیدارخودبرکشتی‌گیربلژیکی باضربه فنی پیروز گردید. محبی دراین وزن دارای موقعیت خوبی میباشد.

● سکوی قهرمانی فوق سنگین کشتی آزاد قهرمان جهان هنوز مبهم است و به احتمال زیاد قهرمان فوق سنگین جهان یکی ازکشتی‌گیران ایران یاشوروی میباشد در این وزن رضاسوخته‌سرایی دردیدار دوراول استراحت داشته و در دور دوم با حریف یوگسلاوی روبرو شد که موفق شد با ضربه فنی به پیروزی برسد پس از این کشتی به دیدار کشتی گیر مجارستانی رفت و با امتیاز ۵ بر صفر وی را شکست داد.

حریف مستقیم سوخته سرایی«خاسمیکوف» روسی است که در صورت غلبه بر وی صاحب مدال طلای سکوی فوق سنگین خواهد شد.

● از حوادث مهم مسابقات کشتی آزاد قهرمانی جهان شکست سه کشتی گیر روسی میباشد. در ۱۰۰ کیلوگرم «ایلیاماته» قهرمان اولین دوره جام تختی و نفر اول شوروی در برابر «حبیب سون» کشتی گیر امریکایی با امتیاز(۸-۷) باخت در وزن ۸۲ کیلوگرم آمریکا(۲-۱) کشتی گیر شوروی را شکست داد.

تیم ملی کشتی ایران با تلاش بیشتری قادر خواهد بود در بین یکی از شش تیم اول جهان قرار گیرد. تاکنون ساعت محابره خبر ساعت(۲۳ شب) در حالیکه مدالهای ۵ وزن توزیع گردیده خبری از جزئیات و برندگان مدال‌ها در دست نیست.

تیم کشتی شوروی در این مسابقات با برتری کامل قهرمان شده و احتمالاً برنده شش مدال طلا خواهد شد.

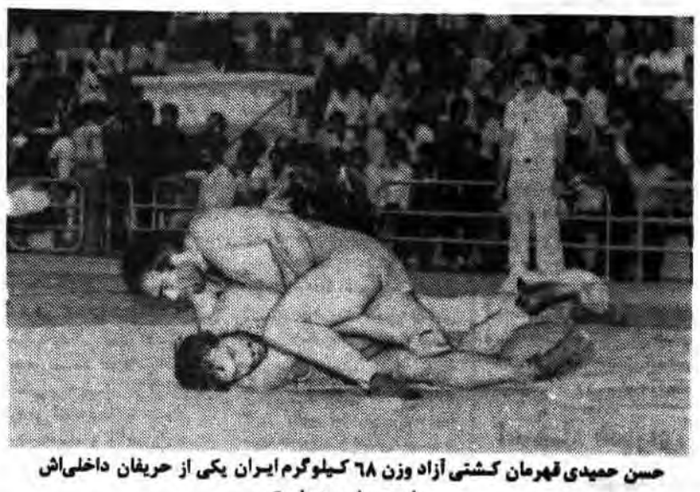

حسن حمیدی قهرمان کشتی آزاد وزن ٦۸ کیلوگرم ایران یکی از حریفان داخلی‌اش را روی پل برده است

سرپرست جدید شهربانی:

همکاری شهربانی با نهادهای انقلابی گسترش خواهد یافت

سرویس خبری- سرهنگ سید ابراهیم حجازی رئیس جدید شهربانی جمهوری اسلامی ایران صبح دیروز در گفتگوئی با خبرنگار سرویس خبری «جمهوری اسلامی» نقطه نظرهای خود را تشریح کرد و گفت همکاری شهربانی با نهادهای انقلابی گسترش بیشتری خواهد یافت.

برادر سرهنگ ابراهیم حجازی در پاسخ اولین سئوال خبرنگار ما که پرسید باتوجه به انتقادهائی که اخیراً از شهربانی میشود چه برنامه‌هائی خواهید داشت گفت:

در مجموع انتقادهائی که از شهربانی شده است بسیاری درست و برخی هم ناشی از سوءتفاهمات بوده است که به اعتقاد من ریشه این‌سوءتفاهمات هم به فرهنگ غلطی که رژیم شاه منفور به شهربانی تحمیل کرده بود باز میگردد و مجموعه این فرهنگ غلط و منحط سبب شد که حالت ویژه‌ای در بعد از انقلاب پدید آید و حتی زمانی هم که امام خمینی عفو عمومی صادر فرمودند و به اعتقاد من این عفو توفیقی برای پرسنل شهربانی بود ولی باز بگونه‌ای پلیس عملاً منزوی شد.

من امیدوارم که بتوانم با شناسائی این ریشه‌ها در خشکاندنشان موفق گردم و در این رابطه نیز از مردم و مسئولین نیز میخواهم که برای بازیابی شخصیت واقعی پلیس ما را یاری دهند. بدین معنی که اگر ضعفی از برخی از پرسنل دیدند آنرا بطور گسترده تعمیم ندهند زیرا چنین کاری کسانیرا که میخواهند با صداقت و ایمان کار کنند دلسرد و نا امید خواهد کرد.

سرهنگ حجازی در پاسخ این سئوال که شهربانی در رابطه با مسائل و وقایعی که در جامعه رخ میدهد چه خواهد کرد گفت:

در رابطه با مسائلی که در جامعه ما میگذرد برنامه‌هائی را در دست اجرا داریم که با اجرای آن امنیت جامعه انقلابی خویش تضمین خواهد شد و از سازمان اطلاعات ۳٦ میلیونی نیز در این میان مدد میجوئیم و البته سعی خواهد رکه با برنامه ریزی حدود وظایف را در برابر دیگر نهادهای انقلاب مشخص‌تر کنیم تا بتوان از فعالیت‌هایمان نتایج مطلوب را بدست آورد.

سرهنگ‌سید ابراهیم حجازی در پاسخ این سئوال که رابطه نهادهای انقلاب و شهربانی چگونه خواهد بود گفت:

شهربانی و نهادهای انقلاب به اعتقاد من نمی‌توانند بدون هم در خدمت انقلاب باشند و اگر مسائلی در این زمینه هست انشاء ا... با جلساتی که در اولین فرصت خواهیم داشت آنها را رفع و به نقطه‌نظرهای مثبت و قاطع برسیم تا بتوان امنیت را تامین کنیم.

زیرا به اعتقاد من نهادهای انقلاب یکی از پایه‌های اصلی انقلاب هستند و امیدوارم روشی را که در پلیس تهران با نهادها داشتیم ادامه و گسترش دهیم تا همانطور که گفتم خدمات ما بهتر به مردم ارائه گردد. و پیش خدا و امام امت رو سفید باشیم.

رئیس شهربانی در پاسخ این سئوال که احتمالاً تغییراتی صورت خواهد گرفت ملاک انتصابات چه خواهد بود گفت:

ملاک و معیارما همان«تقوا و ایمان و ایثار تعهد و مسئولیت پذیری» خواهد بود که در واقع هدف جایگزینی انگیزه‌های معنوی به مادی است و طبیعی است که با توجه به این معیارها که منتهی به خط سرخ شهادت میشود خود محوری و حیات محوری خودخواهی و جاه‌طلبی و غیره دیگر جائی نخواهد داشت و امیدواریم انتصابات بجا و با توجه به امکانات و توانائیمان صورت پذیرد.

و امیدوارم که برنامه خدمتی‌ام بگونه‌ای باشد که بتوان امنیت را تضمین کرد تا بتوان خدمتی کوچک و ناچیز به اسلام و امام کرد و البته لازمه آن همانطور که قبلاً نیز اشاره کردم «اعتماد» است.

سرهنگ حجازی در پایان این گفتگو قول داد که مصاحبه مشروح‌تری با «جمهوری اسلامی» داشته باشد.

بیش از ۱/۵ میلیارد ریال صرف امکانات رفاهی در استان خوزستان شد.

سرویس خبری- بعد از انقلاب تاکنون ۳۳۵ میلیون ریال صرف ایجاد مسکن، ۵۳٦ میلیون ریال صرف احداث راههای روستائی و اصلی، ۳٤۰ میلیون ریال صرف تجهیز مدارس و توسعه امکانات تربیت بدنی و همچنین ۳۷۸ میلیون ریال نیز صرف توسعه کشاورزی و تاسیسات مجاور آن و حفر بیش از ۳۱ چاه عمیق و نیمه عمیق در استان هرمزگان شده است.

مدیر کل دفتر اطلاعات و انتشارات و روابط عمومی وزارت کشور در گفتگوئی با خبرنگار ما ضمن اعلام این مطلب سایر اقدامات انجام شده در استان هرمزگان را در طول بعد از انقلاب باین شرح اعلام کرد:

به ثبت رساندن تعداد ۱۰۵ شرکت که حدوداً ۷٦٪ آنها فعال شده‌اند، با پرداخت وامی به میزان ۱٦۰/۷۹۵/٦۰٤ ریال -بکار گرفتن حدود ۱/۲۷۹ نفر از بیکاران منطقه

اختصاص بالغ بر ۱۵۵ میلیون ریال به امور بهداشتی، تکمیل بیمارستانها، بهبود شهری و ایجاد سردخانه فعالیتهای فوق جمعاً در قالب ۷۲ پروژه مختلف که ریز آنها در گزارش آمده است انجام شده‌اند

- اجرای بیش از ۵۹ پروژه مختلف اسفالت، حصارکشی، سیل برگردان، نقشه‌های هادی و تفصیلی، محوطه سازی، غسالخانه، گورستان، باند فرودگاه، توالت بهداشتی، میدان و غیره جمعاً به مبلغ ٤۵۸/٤٦۵/۰۰۰ ریال

تماس و هماهنگی با انجمنهای اسلامی و فعالیتهای فرهنگی تا حد امکان از جمله اختصاص ۵/۲۰۰/۰۰۰ ریال جهت ساخت مساجد و تقویت کتابخانه‌ها

- تاسیس شرکت واحد اتوبوسرانی با ۲۰ دستگاه اتوبوس بهمراه خدمات مجاور آن- تاسیس بانک استان مرکز گسترش خدمات تولیدی و عمرانی و سازمان عمرانی تولید کالا- تکمیل قسمتی از اسکله‌های جدید که ظرفیت تخلیه آنها از ٤ هزار تن به ۲۰ هزار تن افزایش یافت- رفع کمبود آب در بندر عباس و سایر جزائر استانها از طریق حفر چاهها و بهره‌برداری از نیروگاه ۲۳۰ مگاواتی برای تامین برق شهر- بررسی وضع هزاران دستگاه ماشین پوسیده و تحویل آنها به جهاد سازندگی و سایر ارگانها جهت بازسازی و استفاده از آنها و انتقال ماشین آلات صنایع فولاد به اصفهان - تشکیل سه اردوگاه برای جنگزدگان که در آن حدوداً ۳۷۰۰۰ جنگزده پذیرائی میشوند و تاکنون حدود ۲ میلیون تومان از اعتبارات استانداری برای آنها مصرف شده است- توزیع مایحتاج عمومی مردم شامل ۲٤۰۰ تن آرد ۷٦۰۰ تن برنج و ۱۵۰۰ کارتن صابون و اقلام دیگر- کشف بیش از ۸۰ فقره دزدی و قاچاق در سطح استان که طی آنها ۲۰ دستگاه اتومبیل ۳۱ دستگاه موتور سیکلت ۸٦۷ دستگاه رادیو ضبط و اقلام دیگر بدست آمده است- انجام بیش از ۱۳۱ پروژه عمرانی فرهنگی توسط شهرداریهای استان هرمزگان و انجام درختکاری و ایجاد فضای سبز مورد نیاز خیابانها و پارکها.

پایان مسابقات فوتبال جام شهدای ۷ تیر

آبادان- خبرنگار جمهوری اسلامی- در ادامه مسابقات فوتبال جام شهدای ۷ تیر که به مناسبت شهادت چندتن از یاران امام و مسئولین کشوری به دست منافقین به شهادت رسیدند پس از گذشت ۱۰ روز تعطیلی بازیها مراحل نهائی خود را پشت سر گذاشت وتیمهای اول تا چهارم نیز شناخته شدند. در بازی اول که بین تیمهای مدن و سپاه آبادان قرار بود انجام شود بعلت حاضر نشدن تیم سپاه آبادان تیم مدن با نتیجه ۳ بر صفر به پیروزی رسید و به مقام سوم دست یافت. سپس دیدار نهائی را تیمهای شهرداری و برج آبادان برگزار کردند که پس از مساوی در وقت قانونی و وقت اضافی بازی به ضربه‌های پنالتی کشیده شد که در نتیجه تیم شهرداری بانتیجه ۵ بر ۳ بر حریف خود غلبه کرد و به مقام قهرمانی دست یافت. در این دوره از بازیها بهتیم مدن جامی بعنوان جام اخلاق هدیه شد لازم به یادآوری است که در خاتمه بازیها جوایزی توسط برادر محمد جعفری فرماندار آبادان به قهرمانان اهدا گردید.

نتایج مسابقه‌های تیراندازی‌قهرمانی ایران

تهران- مسابقه‌های تیراندازی قهرمانی ایران که درمجموعه ورزشی آزادی تهران انجام شد واین نتایج بدست آمد.

تفنگ بادی کالیبر ٤/۵:

۱- نعمت‌اله نیک ورز از کرمان با ۱۵۲ امتیاز

۲- احمد قدم علی از تهران با ۱۳۳ امتیاز.

۳- فریبرز سلیمانی پور از تهران با ۱۳۲ امتیاز

تفنگ خفیف کالیبر ۲۲:

۱- حسام‌الدین میر حسینی از کرمان با ۱٦۸ امتیاز

۲- نعمت‌اله نیک ورز از کرمان با ۱۵۹ امتیاز

۳- احمد قدم علی از تهران با ۱٤٦ امتیاز

کلت بادی کالیبر ٤/۵:

۱- انوشیروان شجاعی کاوه از تهران با ۱٦۷ امتیاز

۲- حسین ابراهیمی از کرمان با ۱٦۰ امتیاز.

۳- غلامرضا مقدم از تهران با ۱۵٦ امتیاز

کلت کالیبر ۳۸رشته بطی:

۱- انوشیروان شجاعی کاوه از تهران با ۸۷ امتیاز

۲- مهرداد میرعرب از تهران با ۷۱ امتیاز

۳- حسین ابراهیمی از کرمان با ٦۷ امتیاز

کلت کالیبر ۳۱ رشته دوئل:

۱- مهرداد میر عرب از تهران با ۸۲ امتیاز

۲- انوشیروان شجاعی کاوه از تهران با ٦۹ امتیاز.

۳- غلامرضا مقدم از تهران با ٦۷ امتیاز

در پایان رقابتها تیم تهران با ۱۷۳۱ امتیاز اول واستانهای کرمان با ۱۳۳۳ امتیاز و یزد با ۱۳۲۹ امتیاز بترتیب مقامهای دوم و سوم راکسب کردند.

چند خبر از فدراسیونها

● **فدراسیون معلولین** اطلاع داد مسابقات دوومیدانی معلولین ساعت ۱۵/۳۰ دقیقه دیروز ۲۲ شهریور درورزشگاه شهید شیرودی با شرکت تیمهائی از استانهای تهران- تبریز- کرمانشاه اصفهان- مشهد- شیراز- ایلام وگیلان برگزار خواهد شد.

● **فدراسیون هاکی** اطلاع داد مسابقات هاکی قهرمانی کشور از ۱۵ مهرماه سال جاری درسه منطقه با شرکت تیمهائی از آذربایجان شرقی و غربی- سمنان- گیلان- سیستان و بلوچستان کرمانشاهان و مهران آغاز خواهد شد این فدراسیون همچنین اطلاع داد تیمهای علاقمند به شرکت دراین مسابقات باید حداکثر تا ۲۵ شهریور ماه آمادگی خود را به این فدراسیون اعلام نمایند.

● **فدراسیون تنیس** روی میز جمهوری اسلامی ایران امروز اعلام کرد یکدوره کلاس مربیگری و داوری توجیهی تنیس روی میز جهت مربیان شهرستان‌ها وبخشهای تابعه استان یزد ازروزیک شنبه (دیروز) تا پنج شنبه ۲٦ شهریور بمدت پنج روز درتالار تنیس روی میز شهرستان یزد تشکیل خواهد شد. دراین کلاسها روش‌های تمرینی قوانین ومقررات و نحوه برگزاری مسابقات توسط چهار نفر از آموزش دهندگان اعزامی فدراسیون تنیس روی میز تدریس خواهد شد روز گذشته اولین سمینار بررسی مشکلات ورزشهای معلولین با شرکت روسای هیئتها و رئیس این فدراسیون تشکیل شد. دراین سمینار فعالیتهای یکساله این فدراسیون بررسی گردید و همچنین انتخابات برای تعیین اعضاء هیئت رئیسه وروسای کمیته‌ها انجام شد.

تظاهرات ضد تبعیض نژادی بهنگام‌بازی‌راگبی (فوتبال امریکایی)

خبرگزاری پونایتدپرس از زلاندنو گزارش داد معترضین تبعیض نژادی بهنگام بازی راگبی بین تیم زلاندنو و افریقای جنوبی درزلاندبامبهای دودزا به سربازان نگهبان حمله‌ورشدند. این تظاهرکنندگان همچنین با پلیس به زدوخورد پرداختند و کابل تلویزیون را قطع کردند ومیخواستند این بازی را متوقف سازند و سرانجام بازی راگبی (فوتبال امریکایی) بین تیمهای زلاندنو و افریقای جنوبی بانتیجه ۲۵بر۲۲ به نفع تیم ملی زلاندنو خاتمه یافت.

پلیس زلاندنو گزارش داد درجریان زدوخوردها تعدادی پلیس و نیز تعدادی ازتظاهرکنندگان مجروح شدند که دونفر بعلت شکستگی استخوان بستری شدند پلیس ۸۰ تن را درارتباط با برپائی این تظاهرات خشونت‌آمیز بازداشت کرد.

سفر هنریک تمرزبه فرانسه

تهران- خبرگزاری پارس- فدراسیون وزنه‌برداری ایران اطلاع داد هنریک تمرز دبیرفدراسیون وزنه‌برداری ایران و کاندیدای کمیته آماروتحقیقات فدراسیون بین‌المللی جهت شرکت درکنگره فدراسیون بین‌المللی وزنه‌برداری‌که درشهرلیز فرانسه تشکیل می‌شود به آن کشورعزیمت کرد این کنگره‌همزمان بامسابقات نهائی وزنه‌برداری سال ۱۹۸۱ برگزار می‌شود.

اخبار ورزشی شهرستانها

● اهواز: مسابقه‌های فوتبال قهرمانی جام شهدای کوت عبدالله اهواز طی روزهای پنجشنبه و جمعه انجام شد و این نتایج بدست آمد شهید مقدم ۵ بر یک کارگر را شکست داد، همانا به برهیج طالقانی را مغلوب کرد، کارگر کوت عبدالله دوبریک راسدکارگر اهواز گذشت دید را شهید حرامی با طالقانی دوبردومساوی تمام شد و بارق شهید ساختمان باوحدت و پرسپولیس نامیتم یک بریک مساوی خاتمه یافت.

● مشهد: با همکاری فدراسیون بدمینتون کشور یک کلاس آموزشی برای معلمان ورزش آموزشگاههای خراسان درمشهد تشکیل میشود در ره کل آموزش و پرورش خراسان دراطلاعیه‌ای ازمعلمان ورزش بدمینتون خواست تا برای بالابردن سطح اطلاعات و آگاهی خود دررشته ورزش بدمینتون که درسالن ورزشی شهید گوشه‌ای درمشهد تشکیل میشود شرکت نمایند در این کلاس کارشناسان تربیت بدنی اداره کل آموزش و پرورش خراسان و فدراسیون بدمینتون شرکت کنندگان رابآروش‌ها واصول صحیح این ورزش آشنا خواهند کرد.

● رشت: مسابقات کشتی آزادجوانان شهرستان رشت درتالار ورزشی غنی رحیمی سلامی انجام شد و نفرات اول هرورن بدین شرح اعلام شدند:

دروزن ۳۸ کیلوگرم میبی- دروزن ٤۰ کیلوگرم حق شو- دروزن ٤۲ کیلوگرم شعبانی- دروزن ٤۵ کیلوگرم وصیی- دروزن ٤۸ کیلوگرم مبرهن- دروزن ۵۱ کیلوگرم مرادیان- دروزن ۵۵ کیلوگرم سعدی- دروزن ۵۹ کیلوگرم حامد- دروزن ٦۲ کیلوگرم دلداری.

● مشهد- به منظور ایجاد تاسیسات ورزشی و فراهم کردن امکانات بیشتر دررمینه تفریحات سالم برای جوانان و نوجوانان روستائی یک قطعه زمین به مساحت ۲۵۰۰ متر مربع دراختیار اداره تربیت بدنی خواف قرار گرفت.

● رشت: مسابقات فوتبال کارخانجات استان رشت که ارچندی پیش دررورزشگاه نجمی رشت جریان دارد دردیدار نیمه نهائی تیم پی‌یو بانتیجه یک برصفر رسد تیم کارگران الکتریک گذشت و امروز ۲۳ شهریورتیمهای پی‌یو وتوشیبا سرسرمقام قهرمانی کارگران استان رشت دیدار نهائی را برگزار میکنند. همچنین طی هفته گذشته دیدارهای دوسه‌نه دررورزشگاه نجمی رشت انجام شد در این بازیها تیم ملون بندر انزلی ۲ بریک برتیم سپیدرود رشت علیه کرد تیم باشگاه گچ تبریز و ابر رشت رشت صفر برصفرمساوی کردند و در دیدار تیم ابودررشت بایاس رشت ۳ بریک ارسد پی تیم گذشت.

● سمنان: مسابقه‌های بسکتبال نجابی استان سمنان بشرکت تیمهای بسکتبال شهرستانهای دامغان- گرمسار- سمنان و شاهرود درتالار ورزشی انقلاب سمنان انجام شد. درپایان رقابتها تیم سمنان به مقام اول دست یافت و تیمهای شهرستانهای شاهرود و دامغان به ترتیب مقامهای دوم و سوم را کسب کردند.

● درگز: مسابقات نهائی و چهل جام شهداء درشهرستان درگز باحضور غلاقمندان درمحل مجتمع ورزشی پس شهر برگزار گردید. که درخاتمه این نتایج بدست آمد

جمهوری اسلامی ایران

سازمان هواپیمائی کشوری

«آگهی استخدام رسمی»

سازمان هواپیمائی کشوری طبق مفاد قانون استخدام کشوری تعداد ۱۰ نفر را بشرح زیر جهت خدمت در فرودگاههای مشهد و بیرجند از طریق امتحان و مسابقه استخدام مینماید.

ردیف	عنوان طبقه شغلی	تعداد مورد نیاز	شرایط احراز شغل	گروه قطعی
۱-	تکنیسین برق (۱)	یکنفر (مشهد)	دارا بودن مدرک دیپلم کامل متوسطه در یکی از رشته‌های برق، برق و مکانیک، ریاضی، طبیعی	٤
۲-	تکنیسین تاسیسات (۱)	یکنفر (مشهد)	دارا بودن مدرک دیپلم کامل متوسطه در رشته مکانیک یا تاسیسات، آهنگری فلزکاری، برق و ماشین و برق.	٤
۳-	آتش نشان(۲)	دو نفر بیرجند	دارا بودن مدرک تحصیلات پایان دوره ابتدائی یا پایان دوره راهنمائی تحصیلی و گذراندن دوره آموزشی آتش نشانی و ایمنی و داشتن گواهینامه مطلوب رانندگی (در صورت نیاز)	۳
٤-	راننده وسائط نقلیه تندرو و سنگین(۱)	مشهد یکنفر، بیرجند ۲ نفر	دارا بودن مدرک پایان تحصیلات دوره ابتدائی و داشتن گواهینامه رانندگی پایه یک.	۳

واجدین شرایط عمومی استخدام میتوانند برگ درخواست ذیل این آگهی را تکمیل نموده و با دو قطعه عکس ۳×٤ جدید خود و رسید بانکی مبنی برپرداخت حق ثبت نام در یکی از شعب بانک ملی ایران به حساب شماره ۹۸۰ خزانه نزد بانک مرکزی ایران، حداکثر تا ۱۰ روز پس از انتشار این آگهی با پست سفارشی به نشانی: مشهد، فرودگاه مشهد ارسال دارند و برای دریافت پروانه ورود به جلسه امتحان و مسابقه در ساعات اداری روز ۱۳٦۰/۷/۹ به فرودگاه مشهد مراجعه نمایند. حق ثبت نام داوطلبان سیصدوپنجاه ریال میباشد.

توضیح:

۱- به مدارکی که فاقد رسید بانکی باشد یا پس از مهلت مقرر به پست تحویل داده شود ترتیب اثر داده نخواهد شد.

۲- مدارک ارسالی و وجوه حق ثبت نام به هیچ عنوان مسترد نمیگردد.

۳- سن داوطلبان استخدام باید حداقل ۱۸ سال تمام و حداکثر ٤۰ سال باشد و دارای گواهی انجام خدمت نظام وظیفه یا معافیت دائم باشند.

٤- افرادی که با رای کمیسیون‌های پاکسازی از سازمانهای دولتی اخراج شده‌اند نمیتوانند در سازمان هواپیمائی کشوری استخدام شوند.

۵- کارکنان آماده بخدمت دولت در صورتیکه حائز شرایط احراز مشاغل فوق‌الذکر باشند میتوانند بدون پرداخت حق ثبت نام، برگ درخواست ذیل این آگهی را تکمیل نموده و به انضمام فتوکپی حکم آمادگی بخدمت خود به نشانی فوق‌الذکر ارسال نمایند تا جهت انجام مصاحبه کتباً از آنان دعوت بعمل آید.

سازمان هواپیمائی کشوری- فرودگاه مشهد

برگ درخواست شغل از سازمان هواپیمائی کشوری- فرودگاه مشهد

نام خانوادگی — نام — نام پدر — شماره شناسنامه — محل صدور

تاریخ تولد — مدرک و رشته تحصیلی — وضع خدمت نظام وظیفه

شهر مورد تقاضا: (فقط یک شهر)

شغل مورد تقاضا: (فقط یک شغل)

نشانی: شهر: خیابان: کوچه: پلاک تلفن

امضاء داوطلب

بسمه تعالی

آگهی مزایده

شرکت سهامی امنا وابسته به بنیاد مستضعفان املاک زیر را از طریق مزایده بفروش میرساند.

۱- یک باب خانه در هشت پر خیابان امام خمینی کوچه آفر آبادگان پلاک ۹۷

۲- یک باب خانه در بندر انزلی خیابان تبریز پشت سالن سرپوشیده.

۳- یک باب ویلا در چابکسر جاده تنکابن روبروی اتو سیروس ناصر پلاک ۲۵٦.

٤- ۲ باب خانه در صومعه سرا خیابان برشنو درد کوچه مدنی متقاضیان میتوانند پیشنهادات خود را به آدرس: لنگرود راسته بزازان پلاک ۲٦ ارسال دارند.

آگهی مزایده

شرکت پارس خودرو(جنرال موتورز سابق) کالاهای ذیل را از طریق مزایده بفروش میرساند.

متقاضیان جهت شرکت در مزایده میتوانند از تاریخ ۲۱ لغایت ۲۵ شهریور ماه جاری به اداره فروش شرکت واقع در کیلومتر ۷ جاده مخصوص کرج مراجعه نمایند.

لاستیک نو- کیت کامل کمپرسور- تایر فرسوده- ترانسفور ماتور- تخته- قالیاق- زه قالیاق- گل سپر- براکت- سیم کشی کامل- نمد کفی- زیر آرنجی- رینگ- ضرب گیر موتور- سپر- رادیاتور- جلو داشبورد- آفتابگیر- کفی کامل- سینی جلو- فوم داشبورد- شیشه شکسته- تایر یخ شکن- خرده برزنت- خرده مشمع و مقوا.

تلفنهای نیازمندیهای جمهوری اسلامی ۳۱۲۹۲۹ - ۳۱۲۹۹۹

سرمایه اینجانب جواد رأفتی اقتداری شماره کارت بازرگانی ۲۷٤۲۵ از ۳۰ میلیون ریال به پنج میلیون ریال تقلیل یافت.

آگهی اصلاحی

در آگهی استخدام بنیاد مستضعفان استان مازندران مندرج در تاریخ ٦۰/٦/۱۸ بند یک شرایط استخدام چاپ نگردیده ضمن پوزش بدین وسیله اصلاح میگردد.

بند ۱- مسلمان متعهد و معتقد به نظام جمهوری اسلامی و ولایت فقیه و داشتن تأئیدیه.

آگهی ابلاغ نسخه ثانی دادخواست و ضمائم جهت اطلاع آقای ابراهیم خجسته‌پور ناصر طاهری بوکالت از بانک پارس دادخواستی بطرفیت شما بخواسته مطالبه مبلغ ۲۵۰/۰۰۰ ریال بااخسارات قانونی باستناد یک فقره سفته وا خواست شده دلیل مدیریت وکالت نامه به دادگاههای عمومی تهران تقدیم داشته که جهت رسیدگی به شعبه ۱۹ دادگاه عمومی تهران ارجاع و بکلاسه ۱۹-۲۰۵/٦۰ ثبت گردیده چون محل اقامت شما غیرمعلوم اعلام گردیده علیهذا مراتب برحسب تقاضای وکیل خواهان و دستور دادگاه اجازه ماده ۱۰۰ قانون آئین دادرسی مدنی سه نوبت متوالی در روزنامه رسمی کشور جمهوری اسلامی ایران و یکی از جراید کثیرالانتشار مرکز آگهی میشود که ظرف سه ماه از تاریخ انتشار آخرین آگهی را دریافت نسخه ثانی دادخواست و ضمائم به این دفتر مراجعه و نیز جهت رسیدگی روز شنبه ٦۰/۹/۲۸ ساعت ۸/۵ صبح در شعبه ۱۹ دادگاه عمومی تهران حاضر شوید درغیر اینصورت دادگاه غیاباً رسیدگی خواهد نمود و چنانچه بعداً ابلاغ بوسیله آگهی لازم شود فقط یک نوبت در روزنامه آگهی خواهد شد و مدت آن هم ده روز خواهد بود.

۱۳٦۰٦ م- الف

مدیر دفتر شعبه ۱۹ دادگاه عمومی تهران - غیاثی

آگهی

آقای سیفاله کلکار بوکالت از آقای ابوالقاسم سعیدی قمی دادخواستی بخواسته ۱۹٤۰۰۱ ریال بابت مابه‌التفاوت اجاره بطرفیت آقای حسین رضوی‌فر بدادگاههای صلح تهران تقدیم داشته که پس از ارجاع باین دادگاه و ثبت بکلاسه ۱۲۰/۵۹ و انجام تشریفات قانونی و تعیین وقت رسیدگی بروز ٦۰/۹/۳۰ ساعت ده صبح و دعوت اصحاب دعوی چون آقای حسین رضوی‌فر در نشانی مندرج در دادخواست شناخته نشده است لذا بدرخواست خواهان و به تجویز ماده ۱۰۰ قانون آئین دادرسی مدنی مراتب سه نوبت متوالی در روزنامه رسمی کشور یکی از روزنامه‌های کثیرالانتشار محلی درج میشود که ناصبرده از تاریخ نشر آخرین آگهی ظرف سه ماه با مراجعه بدفتر شعبه سوم دادگاه صلح ضمن تعیین آدرس خود نسخه ثانی دادخواست و ضمائم را دریافت و در موعد مقرر جهت رسیدگی حضور بهمرساند والا دادگاه تصمیم قانونی اتخاذ خواهد نمود. چنانچه بعداً نیازی به نشر آگهی باشد یکنوبت و مدت آن ده روز خواهد بود.

۱۲۵۹۸ م-الف

مدیر دفتر شعبه سوم دادگاه صلح تهران بی‌سوسه

آگهی مناقصه

شرکت ملی نفت ایران- طرح گاز طبیعی کنگان در ارتباط با عملیات اجرائی ساختمان پالایشگاه گاز کنگان در نظر دارد حدود ۳۱۰۰ تن کالا شامل قطعات فلزی مخزن و مخازن آماده و غیره از نقاط مختلف کشور به دهکده شهر خاص درمنطقه کنگان استان بوشهر بارگیری، حمل و تخلیه نماید.

از موسسات حمل و نقل معتبر دعوت میشود حداکثر تا ساعت ۱۱ روز سه‌شنبه هفتم مهرماه ۱۳٦۰ برای دریافت پرسشنامه به نشانی تهران میدان ولی عصر ابتدای بلوار کشاورز، شماره ۲۷ مرکزی نهم طبقه ششم اطاق ٦۱٤ مراجعه نمایند. شر

عاملین ترورهای اخیر دستگیر شدند

بقیه از صفحه ۱۲

محبوب ما نخست وزیر بنام شهید سوم قلمداد شد و جنازه‌ای بنام او بوسیله مردم تشییع شد. مسعود کشمیری که یکسال خویشتن را مخفی نگه داشته بود و در نخست وزیری جا باز کرده بود و از همه چیز تقریباً اطلاع داشت و دبیر شورا بود، این شخص منافق این شخص جنایتکار و این شخصیکه از شرف و انسانیت بوئی نبرده بود عامل این انفجار بود. در این زمینه باز ما اطلاعاتی داریم بازبخاطر اینکه کمی از پیشرفت کار قضائی جلوگیری نکرده باشم و ایجاد مانعی نکرده‌باشیم این مطلب را در این مصاحبه نخواهم گفت انشاء ا.... در مصاحبه‌های بعدی باز مطالبی بیشتر از این برای شما بینندگان و شنوندگان عزیز عرضه خواهم داشت ولی اجمالاً کشمیری از یکسال قبل وارد نخست وزیری می‌شود و خیلی خوب نقش بازی می‌کند و خیلی چهره کریه خود را مخفی می‌دارد بطوریکه یکی از مسئولین امر در نخست وزیری می‌گفت که در بین هزار احتمال یک احتمال انحراف در باره او نمی‌دادیم و اینجاست که ما نمی توانیم ایرادی به مسئولین امر در نخست وزیری بگیریم که چطور شد یک چنین فردی خودش را در نخست وزیری جا زد و این چنین خویشتن را به مسئولین امر نزدیک کرد.

یک فردی که خوب سر می‌کند یک فردی را که منظم، دقیق است و کار از او خوب برمی‌آید و انجام وظیفه خوب می‌کند و مسئولیتهائی را که بعهده‌اش گذاشته می‌شود خوب انجام می‌دهد خوب یقیناً در جمهوری اسلامی باید وسیله ارتقاء و پیشرفتش فراهم باشد و ما نمی‌توانیم کسی را در یک جائی محدود بکنیم و نگذاریم از آن حد بالاتر برود. نردبان پیشرفت و ترقی در جمهوری اسلامی برای همه وجود دارد و هرکس می‌تواند در ظرف یکسال، دو سال خدمت به مقام وزارت و نخست وزیری و مقام ریاست جمهوری برسد، رئیس جمهور ما که به ریاست جمهوری انتخاب شد در جمهوری اسلامی نوپا فقط ۲/۵ سال سابقه کار داشته و بیش از اینکه سابقه کار نداشته اما در نتیجه اینکه دیدند خوب انجام وظیفه می‌کند و آدم بدرد بخور و مفیدی است ۱۳ میلیون به او رای می‌دهند و او را بمقام ریاست جمهوری انتخاب می‌کنند وقتیکه اینجوری باشد چه مانعی دارد یک کشمیری هم وارد نخست وزیری می‌شود و در ظرف یکسال آنقدر پیشرفت می‌کند که دبیر شورای امنیت هم بشود حالا این دبیر شورای امنیت گرگ درنده است این دبیر شورای امنیت از انسانیت و شرف بوئی نبرده و حاضر می‌شود رجائی عزیز را که جز پاکی و فضیلت و شرف و تقوی از او چیزی مشاهده نکرده باهنر محبوب را که آزارش به موری نرسیده بود در طول زندگی، با یک انفجار از بین ببرد این نقص را نباید بحساب مسئولین امر گذاشت این نقص پلیدی او ناحیه کسی است که عامل انفجار و جنایت است در این زمینه مسئولین قضائی مشغول انجام وظیفه هستند و مسئله را پی‌گیری می‌کنند خوشبختانه تا بحال به نتایجی رسیده‌اند امیدواریم ما بتوانیم به نتایج بیشتری برسیم و در ابعاد دیگر قضیه ما خیلی به نتایج درخشانی رسیدیم.

اینکه من عرض می‌کنم که انفجارها علامت پیشرفت و قدرت سازمان منافقین نیست این است که شما نگاه کنید اینها در آنجائی که یک مقداری کارشان مردانگی وجود دارد یعنی می‌آیند یکجایی یک کسی را ترور می‌کنند البته خود ترور خیلی ناجوانمردانه است اما در عین حال نسبت به یک انفجار بوسیله یک منافق یک مقداری مردانگی درش وجود دارد ما می‌بینیم در آنجا ما بقدری پیشرفت کردیم، یکی از مقامات مسئول قضائی می‌گفت ما تمام عوامل ترورهای اخیر را دستگیر کرده‌ایم و از آنها چیزی باقی نگذاشته‌ایم یعنی عاملین ترور مرحوم آیت، عیگراولادی، عاملین ترور خود من را که در حدود پانزده نفر بودند و به منزل من حمله کرده بودند البته در آن روز جز یکی دو نفر دستگیر نشدند اما، توانستند سازمانهای امنیتی و اطلاعاتی ما با پیگیری‌های شبانه روزی که دارند تمام آن عوامل را دستگیر کنند و سازمانشان را در این حد یکه انجام این کارها بوسیله آنها بوده متلاشی کنند. این دلیل براین است که ما خیلی قدرت داریم و حاکی از این است که سازمان منافقین در آنجائیکه یک ذره مردانگی بخرج دادند و یکمقداری خودشان را رو بکنند و یک مقداری خودشان را آشکار بکنند ما فوراً تشخیص می‌دهیم و فوراً رگ و ریشه آنها را پیدا می‌کنیم اما اگر یک نفری در لباس نفاق خودش را در بین مردم جا زده اگر ما این را تشخیص ندهیم بما نمی‌شود ایرادی اشکالی کرد. البته بعضی از موارد اشکال وارد است مثلاً در فاجعه دادستانی کل انقلاب یکمقداری اشکال وارد است برای اینکه برادران عزیز ما در آنجا یک مقداری مأخوذ به حیا شده بودند و یک مقداری شاید رافت و محبت اسلامی را خواسته‌اند بیشتر مراعات کرده باشند وقتی روز چهارشنبه برای دستگیری همین عامل انفجار دادستانی کل انقلاب آمده بودند که آن شخص را دستگیر کنند یعنی نسبت به او ظنین شده بودند و خواسته بودند او را دستگیر کنند اما می‌بینید که مسئولین امر این فکر را کرده بودند که یک فردی که هنوز برای ما خیلی مشخص نیست و یک احتمال ضعیف نسبت به او می‌دهیم اگر ما او را بگیریم و به این عنوان دستگیر کنیم برای او دیگر آبرو و حیثیت باقی نمی‌ماند البته من نمی‌خواهم این فکر را تائید بکنم و آنرا درست بدانم اما در عین حال حاکی از شرافت و فضیلت و پاکی افراد می‌دانم واصولاً انقلاب ما برای پیشرفت فضیلت و تقوی و شرف و انسانیت بوده هر مقدار ما بیشتر مراعات فضیلت را بکنیم نباید به کسی ایراد کرد ولی البته من اینرا عرض می‌کنم در چنین شرایطی که ما با او مواجه هستیم یعنی بعد از اینکه فهمیدیم یکبار دوبار، سه‌بار، منافقین همه‌جا نفوذ کرده باشند و خویشتن را در لباس اسلام در کنار مسلمانها قرار داده باشند در لباس نمازگذار در نماز جمعه تبریز شرکت کرده باشند و آن پیرمرد شریف و پاک و با فضیلت را حاضر بشوند در محراب عبادت شهید بکنند اینجاست که باید خیلی دقت بکنیم و اینجاست که باید خویشتن را آماده بکنند اورا در اختیار بگذارند و بگویند که در مورد ما تحقیق بکنید و ما را بازرسی بدنی بکنید و درمورد ما دقت بکنید اگر دوست باشدکه از این کارها حوششان می‌آید و می‌گویند الحمدا... مسئولین امر دقت می‌کنند که دیگر فاجعه بوجود نیاید و اگر دشمن باشند البته بدشان می‌آید اما چکار کنیم که بدشان می‌آید ما که از بد آمدن آنها ناراحت نمی‌شویم اینجاست که من باید عرض کنم به مسئولین امر دقت بیشتر بکنید خدای نکرده از این فاجعه‌ها بوجود نیاید این فاجعه‌ها برای ملت ما خیلی گران تمام می‌شود. رجائی عزیز را ما چرا باید از دست بدهیم باهنر عزیز را چرا باید از دست بدهیم باول درحزب جمهوری اسلامی هیچکس اطلاعی نداشت نمی شود ایرادی هم کرد اما باردوم اسلام دستور می دهد که اگر یکبار دستت را به سوراخی فرو کردی ودیدی از آن سوراخ گزیده شدی باردوم این کاررا نکن، بفهم وبدان که دراین سوراخ مارو عقرب گزیده است. باردوم نمی بایستی که این مسئله تکرار می شد متاسفانه باردوم و سوم هم تکرار شد امیدوارم که دیگر تکرار نشود و مسئولین امر دقیق باشند و همه راباررسی بدنی کامل بکنند سهل انگاری نکنند و یک روز فاجعه‌ای پیش می آید خیلی دقیق می شوی روز اول مسئولین امنیتی خیلی دقیق می شوند روز دوم روز سوم بسواش بواش می بینیم که آن شرایطی را که روز اول حاکم بود دیگر حاکم نیست این چنین نباشد دشمن از غفلتهای ما استفاده می کند از مواقعی که ما آمادگی و هوشیاری داریم از آن مواقع استفاده نمی کند که گیر بیفتد. این مطلب راکلاً رویش دقیق باشیم ومقید باشیم دیگر انشاءا... غفلت نکنیم و چنین انفجارهائی پیش نیاید و پاکی هم نداشته باشیم که بعضی ناراحت بشوند وافسرده خاطر بشوند همانطوریکه عرض کردم اگر دوست هستند که نیاید افسرده خاطر بشوند واگر دشمن هستند افسردگی آنها برای ما اشکالی ندارد.

من امروز توانستم اطلاعاتی دراختیارشما بگذارم البته اطلاعاتی بیش از این دارم ولی همانطوریکه عرض کردم بخاطر آنکه مانع پیشرفت کار قضائی نباشد اطلاعات بیش از این را درمصاحبه‌های بعد خدمتتان عرض خواهم کرد والسلام علیکم ورحمةا... وبرکاته

خلاصه‌ای از فعالیتهای حوزه معاونت رفاهی سازمان بهزیستی

تهران- خبرگزاری پارس- دفتر روابط عمومی سازمان بهزیستی کشور در تماسی با خبرگزاری پارس خلاصه‌ای از فعالیتهای حوزه معاونت رفاهی سازمان بهزیستی در نیمه دوم تیرماه و مرداد ماه سال جاری را باین شرح اعلام کرد.

الف- فعالیتهای حوزه معاونت رفاهی سازمان بهزیستی در نیمه دوم تیرماه سال جاری

۱- تشکیل سومین جلسه ستاد مرکزی سالمندان روستا در مرکز با عضویت نمایندگان سازمان تعاون و روستائی ووزارت کشور و آموزش و پرورش

۲- تشکیل جلسه هماهنگی آموزشی بوسیله کارشناسان دفتر مطالعات و ارزشیابی با کارشناسان دفتر آموزش بمنظور تهیه و تدوین برنامه جامع آموزش ایدئولوژیکی و حرفه‌ای جهت ارسال به کلیه استانها بمنظور آموزش داوطلبین خدمات بهزیستی روستایی که طرح اولیه آماده و پس از تائید به استانها ارسال خواهد گردید.

۳- دریافت آمار سالمندان بالای ۶۰ سال مقیم روستاها از استانهای گیلان- سمنان و همدان - لرستان - یزد- کرمان- آذربایجان غربی و شهرستانهای دماوند- ورامین - کرج که گروه مطالعات دفتر مطالعات و نظارت و ارزشیابی و پیگیری مشغول استخراج آمار رسیده میباشند.

٤- تشکیل جلسه ای به اتفاق کارشناسان برنامه ریزی و مدیریت دفتر تشکیلات و برنامه و بودجه و آمار بمنظور بررسی وضعیت مهدهای کودک دولتی و مکاتبه با کمیسیون بودجه مجلس شورای اسلامی در همین رابطه

۵- شرکت فرزندان شبانه روزیهای منطقه شمال برنامه قبلی در کلاسهای تفسیر قرآن و دروس مذهبی وهمچنین شرکت در جلسات علنی مجلس شورای اسلامی بعنوان تماشاچی

٦- مکاتبه با وزارت کار در مورد وضع استخدامی روستا یاران مجتمعهای خدمات بهزیستی روستائی از طریق دفتر مطالعات و نظارت ارزشیابی و پیگیری بمنظور تهیه فرم یکنواخت داوطلبان

۷- پرداخت وام ضروری به ۱۸ مورد از کارکنان بر اساس ضوابط مشخص توسط دفتر خدمات رفاهی

۸- بررسی ۱۰ مورد تقاضای رسیده برای تاسیس مهد کودک جدید

۹- اعزام چندین گروه از مدد کاران اجتماعی بمناطق کرمانشاه و ایلام بمنظور بررسی امور جنگ زدگان و انجام خدمات مددکاری در این زمینه

۱۰- مذاکره با شرکت فرش در مورد نصب ۱۰ دستگاه دارقالی در روستاهای حوزه رودبار قصران لواسان بزرگ و کوچک برای آموزش زنان و دختران روستائی وهمچنین کسب درآمد لازم در جهت خودکفائی روستائیان

۱۱- ایجاد یک کارگاه قالی بافی و گلیم بافی با گنجایش ۸۵ نفر کار آموز مهاجر جنگ تحمیلی

ب- فعالیتهای انجام شده حوزه معاونت رفاهی سازمان بهزیستی در مرداد ماه سال جاری

۱- بررسی و تهیه و تدوین آئیننامه نهائی داوطلبین خدمت در ستاد تداوم توسط مدیر کل دفتر جلب مشارکتها

۲- تشکیل جلسه مسئولان ستاد منطقه و مدد کاران واحدها در خصوص مسائل و مشکلات فرزندان شبانه روزیها و مسئله ترخیص و پذیرش و انتقال و همچنین برنامه‌ریزی کلی در واحدها

۳- مراجعه مدد کاران واحدهای حمایت منطقه شمال به نهادهای مختلف مانند جهاد سازندگی کمیته ها- کارگزینی کارخانجات- اداره کاریابی جهت بکار گماردن تعدادی از افراد خانوادههای تحت حمایت ایجاد تسهیلات جهت رفع مشکلات خانوادهها

٤- تعمیرات اساسی و بنیادی و شش مجتمع ۱- شهید حمید رضا باقری ۲- شهید احمد ترکمن۳- اسید ٤- شهدای جوادیه ۵- سنگلج٦- موسویان

۵- تشکیل جلساتی با مسئولین مجتمعهای منطقه غرب، مربیان مهدهای کودک در جهت روشن نمودن خط فکری شاخه رفاهی

٦- هماهنگ نمودن امر تغذیه روزانه در مجتمعها بمنظور سهولت در امر تدارک و توزیع مواد غذائی

۷- شرکت کارشناسان دفتر مطالعات و ارزشیابی و نظارت و پیگیری در جلسه کمیسیون فعالیتهای خدمات تولیدی به منظور بهره گیری از اینگونه فعالیتها در ارائه طرح سالمندان بالای ٦۰ سال روستاها

۸- عیادت از مجروحین جنگ تحمیلی در بیمارستانها

۹- تهیه جهیزیه برای دختران در حال ازدواج با همکاری کمیته امور صنفی و تهیه سیسموی برای دختران بارداری در و حیدهای شبانه روزی منطقه در رفاهی شمال

معاون امور اقتصادی وزارت خارجه جمهوری اسلامی:

کنفرانس ها به نتیجه نمی رسد، مگر روابط کشورهای جهان سوم و توسعه یافته تغییر کند

احمد عزیزی معاون امور اقتصادی و بین المللی وزارت امور خارجه جمهوری اسلامی ایران پس از بازگشت از کنفرانس ملل متحد برای کشورهای کمتر توسعه یافته در یک مصاحبه اختصاصی با خبرگزاری پارس اظهار داشت تا یک تغییر زیر بنائی در روابط بین کشور های عقب نگهداشته شده با کشورهای توسعه یافته رخ ندهد نباید انتظار داشت که این کنفرانس ها به نتیجه برسد وی که روز گذشته از پاریس به تهران بازگشته است پیرامون کنفرانس مذکور و هدف آن به خبرنگار پارس گفت سازمان ملل متحد کشورهای جهان را به کشورهای توسعه یافته و در حال توسعه تقسیم میکند که در میان گروه دوم دسته بندی حاصل شامل ۳۱ کشور وجود دارد که از نظر تولید ملی، درجه بیسوادی و سطح زندگی نسبت به دیگر کشورها حداقل توسعه را دارند وی افزود: در این کنفرانس کمکهائی که از سوی کشورهای توسعه یافته و در حال توسعه در ده سال آینده به این کشور ها داده خواهد شد مورد بررسی قرار گرفت احمد عزیزی در مورد موضع جمهوری اسلامی ایران در این کنفرانس گفت بر خلاف اغلب کشورها که در این کنفرانس تنها در چهار چوب یک نواخت بالا بودن و پائین بودن کمکها و نحوه به جریان انداختن این کمکها صحبت می کنند ما وارد مسائل جزئی نشدیم موضع ما هم چنان که در سخنرانی روز پنجشنبه در مجمع عمومی ارائه شد این بود که تا یک تغییر زیر بنائی در روابط بین کشورهای عقب نگهداشته شده، اصطلاحی که ما بجای کمتر توسعه یافته بکار میبریم با کشورهای توسعه یافته رخ ندهد و معادلات سیاسی، فعلی دنیا تغییر نکند نباید انتظار داشت که این کنفرانس به نتیجه برسد و تاکید کردیم که کشورهای مستضعف بجای اینگونه بحثها باید در سایه مبارزه با ابرقدرتها خود را از فقر در آورده و به آن حق وعدالتی که شایسته آن هستند برسند. معاون وزارت امور خارجه کشورمان افزود: ما در پاریس گفتیم که جمهوری اسلامی ایران برای رسیدن به آرمان خود که همانا کمک به کشورهای مستضعف ویاری دادن به آنها برای رهائی از سلطه ابرقدرتها وکار می تواند انجام دهد. یکی موضع گیریهای قاطع ومشخص ما برعلیه امپریالیزم در حد گسترده جهانی است که بیاعث افشای چهره امپریالیسم درنیاشده وکمکی هست برای ایجاد وتغییر درزیر بنای روابط جهانی وگرفتن حق کشورهای مستضعف ازکشورهای امپریالیستی دیگر کمک مالی برای تامین رشد وتوسعه این کشورها است که ازابتدای پیروزی انقلاب تاکنون مابدلیل توطئههای آمریکا و ایادی آن ازایفای نقشی فعال دراین زمینه محروم شدهایم ودراین رابطه به جنگ تحمیلی عراق علیه ایران اشاره کردیم که چگونه به اقتصاد ومنابع مالی وانسانی ما صدمه وارد ساخته است. احمد عزیزی درمورد فعالیتهای جنابی هیئت ایرانی درکنفرانس کشورهای کمتر توسعهیافته گفت: باوجود کمبود وقت مصاحبهای بارورنامه کیهان داشتیم که طی آن مواضع انقلاب اسلامی تشریح شدوبا اهمیت زیاد درصفحه اول این روزنامه منعکس گردید. هم چنین درمصاحبه بادوشبکه تلویزیونی فرانسه و یک روزنامه فرانسوی مواضع انقلاب اسلامیمان تشریح شد معاون وزارت امور خارجه درپایان درباره جوی که وسائل ارتباط جمعی درفرانسه علیه انقلاب اسلامی ایران ایجاد کردهاند گفت برای امپریالیزم پس‌ازشکست یکایک، توطئههایش هیچ راهی جز منزوی کردن رژیم ایران نداشکال عمومی باقی نمانده است تاهرگونه مداخله درامور داخلی ایران راچه ازطریق کودتا، دخالت خارجی وغیره برای افکار جهانی قابل توجیه سازد احمد عزیزی ادامه داد: امپریالیزم برای نیل به این منظور سعی میکند که از طریق تبلیغات وپراکندن شایعه بزرگترین نیروی پشتیبان انقلاب را که مسلمانان دنیا هستند از ما جدا کند. مانند شایعه بسته شدن سفارت فلسطین درتهران وپیوند ما با رژیم اشغالگر قدس هم چنین از طریق دامن زدن به ترورها، کمک به رودن ناوجه و هواپیماهای ایرانی وتاکید برنبی صدر ورجوی به عنوان آنکه دارای پایگاه و قدرت درایران هستند سعی درشکست انقلاب ایران میکند کهما درمصاحبههای خود در این رابطه توضیحات کافی را به منظور خنثی کردن این شایعهها دادیم

تشکیل یک دوره کلاس عقیدتی، سیاسی دراداره آموزش و پرورش نطنز

نطنز- خبرنگار جمهوری اسلامی- امورتربیتی اداره آموزش و پرورش شهرستان نطنز یکدوره کلاسهای عقیدتی سیاسی جهت کادرمدارس ابتدائی درسطح منطقه درتاریخ ۶۰/۶/۲۱ تا ۶۰/۶/۳۰ دایرسموده است، درایین کلاسها دروس تعلیم و تربیت دراسلام، اصول عقاید، فلسفه احکام، تحلیل‌های سیاسی و اخلاق اسلامی تدریس میگردد، مدت این کلاسها ۱۰ساعت میباشد

ترجمهٔ پیام امام خمینی به زائرین بیت‌الله الحرام به زبان ترکی

İMAM HUMEYNİ:

BU ÇAĞ, MÜSTAZ'AFLARIN, MÜSTEKBİRLERE VE HAK'KIN, BÂTILA GALİP GELDİĞİ ÇAĞDIR

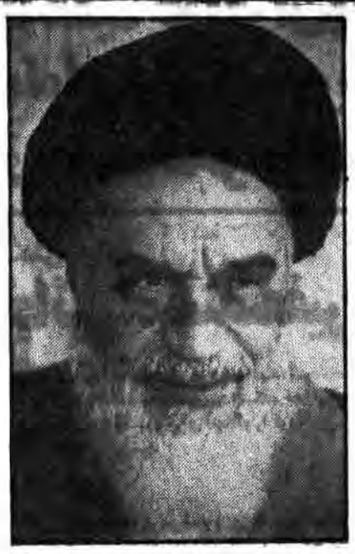

İran islam cumhuriyeti kurucusu ve lideri İmam Humeyni, Hac merasimlerine katılmağa hazırlanan Beytullahıl haram ziyaretcilerine bir mesaj göndermiştir. Mesajın tam metini şöyledir.

BİSMİLLAHİRREHMANİRREHİM

«جَعَلَ اللّٰهُ الْكَعْبَةَ الْبَيْتَ الْحَرامَ قِيامًا لِلنّاسِ» (Kur'anı Kerim)

Beytullahıl haram hacılarına selam olsun, İslam dünyasından hak'ka doğru koşan ve Allahın evi yanında bir araya toplanan tüm dünya müslümanlarını ve kendinde sorumluluk hisseden Müslümanları selamlarım.

Hac farızası, ilahi farizalar arasında, kendine has özelliklere haizdir. Onun siyasi ve toplumsal yönleri belki de diğer yönlerinden üstündür. Fakat onun ibadet yönüde kendine has bir özelliğe sahiptir.

Bu genel toplantıda ve ilahi teşkilatta her çeşit ayrıcalığı ortadan kaldırarak renk, dil, memleket ve bölge gözetmeksizin aynı eşit şartlarda yılda bir defa mübarek beldelerde bir araya gelen, görkemsiz ve sade maddi yönleriyle, maneviyyata gereken ilgiyi göstererek islami ödevlerini yerine getiren sorumlu müslümanlar hac farizasınının siyasi ve toplumsal yönlerinden gafil olmamalıdırlar.

Değerli alimler ve büyük hatipler, Müslümanlara siyasi yönleri ve büyük ödevlerini anlatmalıdırlar. Dünya müslümanları, önemli vazifelerinin icrasında çalışır ve onlara önem verir ve uygularsa Allah'ın müminler için verdiği izzete tekrar kavuşabilir, müslümanların hakkı olan ilahi ve islami yüceliklere erişebilir. İslama sığınmakla tevhit ve La ilahe illellah bayrağı altında, gerçek istiklal ve hürriyete ulaşabilir ve sömürücü güçler ile onların uşaklarını ülkelerinden atmakla, islamın azamet ve yüceliğini yeniden kazandırabilir.

İslam mezhepleri arasındaki ihtilaf planları, müslümanlar arasındaki ayrıcalıklardan yararlanan süper güçler ve onlara bağımlı olan uşak sıfatlı, Allahtan habersiz vaizler tarafından ileri atılmış ve her geçen gün onu körüklemeğe çalışmaktadırlar.

Allahu tebârek ye teala yukarıdaki ayeti kerimesinde, haccın sırrını, kâbe ve Betul haramın kuruluşundaki gâyeyi, müslümanların, dünyanın mustaz'af kitleleri ve halkı çıkarları için hareket ve kıyam olarak buyuruyor. Allah'ın sonsuz kudretinden başka hiç bir gücün iradesiyle yapılamayan bu büyük ilahi toplantıda müslümanlar, müslüman toplumlarının müşkülat ve sorunlarını incelemeli ve görüş alışverişinde bulunmak suretiyle onlara çözüm yolu bulmaya çalışmalıdırlar. En önemli ve büyük müşkülatlarından biri, Müslümanların arasında birlik ye beraberliğin olmamasıdır. Bunada, sözüm ona bazı islami ülkelerin liderleri neden olmaktadır. Malesef bu büyük sorunun giderilmesi için, şimdiye kadar dikkat çekici bir adım bile atılmadığıgibi, devletler ve halklar arasındaki anlaşmazlıklardan kendi çıkarları doğrultusunda yararlanan cinayetkârlar, Allahtan habersiz olan uşakları vasıtasıyla ihtilafları körüklemekte, müslümanlar arasında birlik ve beraberliğin sağlanması durumlarında ise bütün güçleri ile karşı koymaya kalkışmakta ve ihtilaf tohumları ekmektedirler. Bugün bütün devletler ve müslüman halklar biliyorlar ki aziz islamı, kendileri, süper güçler ve son zamanlarda da cinyaetkâr Amerika için bir sömürü aracı yapan zalim şahlar elinde yüz yıllarca esir tutulmuş iran halkı, Kur'anı kerim ve büyük İslamı, tehlikeyle karşı karşıya gördüklerinde ayaklanarak, büyük inkılaplarıyla, İslam devletini, islami olmayan ve kanun dışı şehinşahlık rejimi yerine kurarak süper güçlerin özellikle dünya sömürücüsü Amerikanın egemenliğini kendi mal ve canları üzerinden attılar. Zalimlerin ve cinayetkârların pençesi altında tutsak diğer müslüman kardeşlerimizinde, bu islami inkilaptan yararlanmalarını ve islami devletlerin de kendi halklarının desteğiyle, İran'ın büyük inkilabına katılmalarını ümit ediyoruz.

Bu gün cani Amerika ile diğer yağmacı güçler, Allah'tan habersiz uşakları vasıtasıyla içten ve dıştan olmak üzere silahları ve ateşli silahlardan daha korkunç ve köttü olan kalemleriyle, bu mazlum halka saldırarak islam inkılabını ve aziz İslamı yok etmek istediler ve bu gâye ile de İslam ahkamından ve kur'anı kerimden başka bir şey düşünmeyen bu halka her türlü iftiralardan kaçınmamış ve çok yersiz ve gerçek dışı bahaneler ile İslam inkılabını bastırmaya kalkışmışlardır. Örneğin Saddam gibi, ateşli silahları bulunanlar silahları ile ve ateşli silahlardan yoksun olanlar da, ateşli silahlardan da korkunç zehirli kalemleriyle, mazlum halkımızı en ağır darbelere hedef kılmışlardır.

Islam mezhepleri arasındaki ihtilaf planları, müslümanlar arasındaki ayrıcalıklardan yararlanan güçlüler ve onların zalim padişahlarından daha yüz karası olan padişahlara bağımlı vaizler gibi Allahtan habersiz uşakları tarafından ileri atılmış ve her geçen gün onu körüklemeğe çalışmaktadırlar. Bunlar her fırsatta, müslümanlar arasındaki birlik ve beraberliği temelden yıkmak için yeni bir plan uygulamaktadırlar. Son zamanlarda, Arapları İran'dan ayırmak ve müslümanların arasında düşmanlık oluşturarak süper güçlere ortam hazırlamak ve onların sultasını daha da fazlalaştırmak için, propaganda borazanları ötmeğe başlamış ve alçakca, İranla İsrailin ilişkisi olduğunu ve İran'ın israil'den silah aldığını öne sürdüler. Fakat malumat sahibi kimseler İsrailin en büyük düşmanının, İran olduğunu çok iyi biliyorlardır. Bizim Şahla olan ihtilaflarımızdan birisinin, onun İsraille iyi ilişkilerinden ileri geldiğini çok iyi biliyorlardır. Bizim, yirmi yıldan aşkın bir zaman içerisinde konuşmalarımızda ve bildirilerimizde, İsraeli, Amerika ayarında bir zalim ve yağmacı olduğu gerekçesiyle kınadığımızı bilmeyen kimdir?

İslam inkılabı boyınca, İran müslüman halkının yaptığı milyonluk gösterilerde, İsraili, Amerika ayarında bir düşman olarak nitelendirdiğini ve petrol ihracatını onlara keserek, hışım ve nefretini her ikisinin yüzüne birden çarptığını bilmeyen varmı? Bu iğrenç seslerin, İsrailin gâyri meşru annesi Amerika ve Begin'in küçük kardeşi Saddam'ın ağzından duyulması ve propaganda borazanları tarafından da geniş sahalara yayılması şaşılacak bir şey değildir. Çünkü bu ikisinin gerçek İslamdan aldığı darbeleri, başkaları almamışladır. Amerika ile Irak'ın, müslüman arap kardeşlerin iranla birleşmesinden ettikleri endişeyi, başkaları etmiyorlardır.

America, bölgedeki çıkarlarının tehlikeye düşeceği endişesindedir, Saddam ise devrileceği ve ebediyyen yüz karası olacağı endişesindedir. Müslümanlar ve bilhassa arap kardeşlerimiz, asıl konunun, İsrail ve İran olmadığını bilmelidirler. Doğulu ve Batılı sömürücüleri ilgilendiren asıl mesele, dünya müslümanlarını şanlı Tevhit bayrağı altında toplayarak, cinayetkâr güçlerin islami ülkelerdeki üstünlüklerine ve onların, dünya müstaz'âfları üzerindeki sultalarına son veren ve Allah'ın ilerici ve değerli mektebini tüm dünyaya tanıtan, İslamdır.

Arap dünyası, Saddam ve sedat'tan yediği darbenin ne denli ağır ve korkunç olduğunu bilmelidir. Arap kardeşlerimiz, sadece birlik ve beraberlikleri ile, yedikleri darbeleri telafi edebilirler. Bu son günlerde Sedat, Mısırlı müslüman kardeşlerimizi geniş bir biçimde tutuklamakla, İsraile yaptığı hizmeti sona erdirmiş bulunmaktadır. Onun, Amerika ve Israille olan birliği, Arap halkının haysiyetini zedelemiş ve yüz karası olmuştur. Şimdiye kadar yaptığı tüm çinayetlerden başka yeni bir cinayete teşebbüs eden ve Mescid-ül Aksa'da yaptığı arkelojik kazılar sonucu, Mescid-ül Aksa'anın temellerini zayıflatarak onu yıkmak isteyen İsraille birlik antlaşması imzalıyor.

Ey dünya Müslümanları ve ey zalimlerin buyruğu altında bulunan müstaz'âflar, kıyam ediniz ve vahdet elinizi birbirinize uzatarak, İslamı ve kendi haklarınızı savununuz. Süper güçlerin yaygarasından korkmayın. Çünkü çağ, kadir olan Allah'ın isteğiyle, Müstaz'afların, müstekbirlere ve Hak'kın, batıla galip geldiği çağdır. Tüm dünya bilmelidir ki; İran, Allah'ın izini bulmuştur. Müstaz'âfların kinci düşmanı, dünya sömürücüsü Amerikanın tüm çıkarları kesilinceğe dek onunla savaşacağız. İranda vuku bulan olaylar, bizi mücadelemizden alı koyamayacağı gibi, halkımızı, Amerika emperyalizminin çıkarlarını kesmek için verdikleri mücadelelerinde daha da kararlı kılacaktır.

Ey dünya müslümanları ve ey zalimlerin buyruğu altında bulunan müstaz'aflar, kıyam ediniz ve vahdet elini birbirinize uzatarak, islamı ve kendi haklarınızı savununuz. Süper güçlerin yaygarasından korkmayın. Çünkü çağ, kadir olan Allah,ın isteğiyle, Müstaz'afların, müstekbirlere ve Hak'kın, batıla galip geldiği çağdır.

Biz, Amerika aleyhinde zor ve amansız bir mücadele başlattık ve çocuklarımızın, zalimlerin boyunduruğu altına girmeden, "TEVHİT" bayrağını tüm dünyada dalgalandırmalarını ümit ediyoruz. Amerika emperyalizmi ile mücadele etmek olan vazifemize gerektiği gibi devam ettiğimiz halde, yavrularımızın, zaferi tadacaklarına kesin kanaatim var.

Acaba dünya müslümanlarının bu kadar, insani, maddi ve manevi sermayelerinin bulunmasına rağmen ve böyle ilahi dayanaklı, ilerici bir dine sahip olmalarına rağmen, müstekbir süper güçlere ve çağın kara ve deniz korsanlarına boyun egmeleri utanç verici ve yüz karası değilmidir? Nefsani istekleri atarak, birbirinize kardeşlik ve dostluk elini uzatmanın, insanlık düşmanlarını sahneden düşarı atmanın ve onların utanç verici zulüm dolu yaşamalarına son vermenin zamanı acaba gelip çatmamışmıdır? Acaba, Filistin mücahit ve kahraman halkının, İsraille savaştıklarını iddia edenlerin siyasi oyunlarını şiddetle kınayarak, ateşli silahlar ile, İslam ve müslümanların başlıca düşmanı, İsrailin göğsünü parçalamanın zamanı gelip çatmamısmıdır? Acaba, müslümanlar yüce Allah'a nasıl cevap vereceklerdir, zira Allah tebarek ve teala onaları, sıkıca kendi ipine sarılmalarını, tefrika ve anlaşmazlık çıkarmaktan sakınmalarını tenbihlememişmidir? Acaba, Mukaddes cihad ları ile, küfrün bayrağını devirerek, İslam'ın azametli bayrağını dalgalandıran, İran devletini ve milletini desteklemeği kendilerine bir ödev bilmiyorlarmı? Acaba, padişahlar ve sultanların vaizleri, iran islam inkilabını devirmeği, Amerika ve İsraille muhalefet etmektende gereklimi biliyorlardır?

Biz, Dünyanın doğu ve batısında bulunan tüm islami kardeşlerimizden, İran islam cumhuriyeti ile aynı cizgide olmalarını ve Allah tealanın yardımıyla, canilerin belaşını defederk, İslami ülkelerinden ve müstaz'âfların vatanından, soyguncuların kökünü kazımalarını ve bu önemli işte Allah c.c. in çağrısına olumlu cevap vermelerini istiyoruz.

Dünya müslümanları, önemli vazifelerinin icrasında çalışır ve onlara önem verir ve uygularsa, Allah'ın müminler için verdiği izzete tekrar kavuşabilir, müslümanların hakkı olan ilahi ve islami yüceliklere erişebilierler.

Beytullahıl Haram hacılarından, Mukkaddes mekânlarda, İslam'ın zaferé ulaşması için dua etmelerini, İran halkının mesajını ve bu mazlum halk'ın "EY MÜSLÜMANLAR" feryadını, kendi ülkelerine ulaştırmalarını istiyorum. Allah tebarek ve tealadan, tüm müslümanlara, söz birliği ve islami ödevleri ile aşina olma tefviği vermesini dilerim.

VESSELAMÛ ALA İBADEL-LAHİSSALHİN VE REHMETUL-LAHİ VE BEREKÂTUHÛ.
RUHULLAHI MUSEVİ HUMEYNİ

شماباهم باید فریاد بزنید: رجائی....

بقیه از صفحه ۱۲

خوب پس به من نگوئید بارک الله بلکه به سر من فریاد بکشید فریادی برادرانه، فریادی چون اعضای یک خانواده همچنانکه من این کار را میکنم. اگر داد می‌زنم دادی نیست که اعتراض کنم و شما هم باید فریاد بزنید: رجائی! مستضعفین هیچ چیز گیرشان نیامدهها باز هم آنهائی که داشتند، رو هم می‌گذاردند- رجائی باز هم روابط اجتماعی همچنان روابط دوران طاغوت است، دروغ- کلک- ریا- نفاق- فراوان. انسانها همچنان درگیر ظاهری پوچ هستند و این انقلاب رسالتش این است که این انسانها را بکند از این درگیریها و به خودشان بپردازد. این بحث را چون به یاری خدا روز به روز جامعمان سالم‌تر می‌شود و در خط تفکر اصیل‌تر قرار می‌گیرد میتوانیم بکنیم. جامعه به سوی یکدستی می‌رود یک یکدستی خانوادگی. اختلاف مسئله‌ای نیست اما اختلاف اعضای یک خانواده به اختلاف دو جریان اختلاف دو جریان، گوینده است باید با آن مبارزه کرد و حق را حاکم کرد حال که به آن سمت میرویم باید تلاش کنیم که آن کارها را که نشده بشود، باید رئیس جمهور را به مسجد آورده با او دست داد و صورتش را بوسید می‌آورید با هم افطار میخوریم با هم میگوئیم و می‌خندیم اما حساب کشی میکنیم.

اگر قرار است رجائی، رجائی بماند.....

**زیرا که اگر قرار است - رجائی، رجائی بماند اگر قرار است امام، امام باشد اگر قرار است مجلس و سپاه باشد واگر واگر.... اینها همانطور که شما نیز معتقد هستید برای اسلام است ما باید به راحتی آمادگی آن را داشته باشیم که ما را بکشند به پای حساب که فلانی تو این کارو این کار را الان میتوانی بکنی اگر اشکالاتی هست که نمی توانی آنها را بگو اگر اشکالاتی هست که رفع میشود خوب صبر میکنیم مسئله باید برای همه ما روشن باشد ما همه باید صمیمانه هم من به شما حق میدهم و هم شما به من حق بدهید و با هم صمیمانه همدیگر را در همه مسائل انقلاب‌باز خواست کنیم آنچه که ما نقل میکنیم از خلیفه که گفت هر کس از من حرفی دارد و انحرافی از من دیده بگوید یک نفر بلند شد وگفت اگر کج بروی با این شمشیر

جمهوری اسلامی ارگان حزب جمهوری اسلامی

روزنامه سیاسی- اجتماعی صبح
صاحب امتیاز- سید علی خامنه‌ای

منطقه پستی ۱۱- خیابان سعدی جنوبی- شماره ۵۷۱- صندوق پستی ۴۱۳۰- تلفن ۳۰۲۰۱۸- ۳۰۲۰۱۴- ۳۰۴۷۴۳- ۳۰۲۰۰۴

دوشنبه ۲۳ شهریور ماه ۱۳۶۰ - ۱۵ ذیقعده ۱۴۰۱-۱۴ سپتامبر ۱۹۸۱- شماره ۶۵۹- سال سوم

شهید مظلوم آیت ا... دکتر بهشتی:

اگر کار و تلاش انسان پاک و خالص برای خدا و در جهت صلاح خلق خدا باشد گم نمیشود

شهید رجائی رئیس جمهور منتخب امت:

ما آمریکای متجاوز را بیرون کردیم و به همت خواهران و برادران مسلمان فرهنگ آمریکائی را از جامعه محو خواهیم کرد

شهید حجت الاسلام دکتر باهنر نخست وزیر محبوب امت:

ملت ما بیش از هر وقت از خط شهادت برای منکوب کردن دشمن و درهم ریختن توطئه‌ها نیرو گرفته است

سخنرانی عرفانی و پرشور منتشر نشده‌ای از شهید محمدعلی رجائی

شما هم باید فریاد بزنید: رجائی! مستضعفین هیچ چیز گیرشان نیامده

برادر شهید محمدعلی رجائی رئیس جمهور منتخب مردم مسلمان ومتعهد ایران، در اواسط ماه مبارک رمضان امسال سخنرانی پرشوری (که تاکنون منتشر نشده است)، باین شرح ایراد نمود:

وی بعد از ذکر نام خدا و درود براولیاء حق گفت:

در این انقلاب آنچه که مطرح است انسان سازی است واین اعتقاد من اعتقاد خوبی است زیرا که این خونها که ریخته شده این مادرها وپدرهائی که داغ فرزندانشان را دیده‌اند واگر این خانمهائی که شوهرانشان را از دست داده‌اند اگر چشمان منتظر بچه‌هائی که از دیدار پدر محروم هستند، اگر همه اینها را به سئوال بکشیم وبگوئیم چه چیزی ارزش دارد در برابر این داغها، جز انسان ترشدن چیزی با ارزش نمی‌توانیم تعریف کنیم. بنابراین اجازه بدهید، یک میزان انقلابی بپذیریم که ببینیم چقدر انسانتر شدیم هرچه انسانتر شدیم انقلابی تر شدیم انسان شدن در مکاتب مختلف فرق میکند در مکتب ما اینطور تبیین شده است، چقدر خداگونه‌تر شدیم آنقدر انقلابی تر شدیم یا جمله‌ای که در ماه رمضان میخوانیم: «فیاذالمن ولا یمن علیک». ای خدائی که سزاوار منت گذاردنی وهیچ منتی برتو نیست. در روابط انسانها این مسئله که ما منت بگذاریم در مقابل کار انجام داده خودمان یک ترمز است. برای انسانیت ماگاهی اتفاق افتاده که ما صمیمانه خدمتی کرده‌ایم ولی بی‌توجه یک منت هم گذاشته‌ایم این باطل میکند آن عمل ما را مخصوصاً اگر با توجه باشیم ترمز میزند به آن حرکت تکاملی ما. اگر خدای نکرده آگاهانه باشد یا اگر ناخودآگاه باشد اثر ذاتی خود را میگذارد ما همینقدر که این خصوصیات را داریم یک نقطه ضعف ویک ترمز است، این منت گذاشتن چه پنهان وچه آشکار ارزش را نه تنها

*** شما باید اگر من رئیس جمهور شدم زیر گوشم بگوئید قرار نبود که رئیس جمهور شوی و مساله همین باشد، پس اسلام چه شد؟**
*** باید وقتی به جوانها و کوچکترها میرسیم از دستاوردهای انقلاب بگوئید**
*** امید مستضعفان جهان به هیچیک از افراد ما نیست**
*** ما ترور میشویم و می‌میریم**
*** امید مستضعفان جهان به آن چیزی است که ما را ساخته**

پائین میآورد بلکه به تعبیر قرآن همه را باطل میکند می‌دانید که اگر شما بخواهید بدون منت یک عمل را انجام بدهید بر می‌گردد به اخلاص پس باید ببینیم چقدر مخلص شده‌ایم وچقدر در عملیاتمان در رابطه با مردم با اخلاص هستیم. روزه، نماز هیچ نوع ریائی در کار ندارد

● بزرگترین دعا

در کنار نقدی برنظریات اریک فروم آمده است که ما باید توجه داشته باشیم که آن شخصی که به آن خدمت میکنیم واقعاً شایسته خدمت بدانیم اگر شایسته خدمت دانستیم دیگر آن سلطه جوئی وبرتری طلبی ومنت گذاری در رابطه با این خدمت نخواهیم داشت. بزرگترین صفتی که در یک سپاهی پاسدار چه در لباس مثل شما وچه ما در بدون لباس باید وجود داشته باشد و باید در جامعه همین اخلاص وجود داشته باشد و بزرگترین دعائی که شخصاً معتقدم که در ماه رمضان بخوانید و معتقد باشید این باشد که: **خدایا ما برای دیگران مدتها کار کردیم و دیدیم که دیگران واقعاً ارزش اینکه کار ما را ارجی قائل باشند وپاداشی بدهند و عکس‌العمل بکنند ندارند اگر تو نباشی اگر کار برای تو نباشد، چه چیزی ارزش دارد که انسان اینهمه خود را به در و دیوار بزند و انواع مرارتها را تحمل نماید.** برای نمایش یک کار خدایا تو را به جان همه روزه‌داران تو را به همه خون شهدا تو را به آبروی امام اخلاص ما را در این ماه هرچه بیشتر بفرما. خدایا هرچقدر، کم یا زیاد برای خاطر توست خدایا ارزش ما، مقام ما ویژگی ما، تو را به جان همه آنهائی که مقدس هستند پیش تو، تو را به جان آن طفل دوازده ساله که رهبر انقلاب آن را رهبر ما معرفی کرد ویژگی ما را اخلاص ما قرار بده خوشبختانه مشکلات در مقابل انقلاب روزبه روز به یاری خدا وهمت مردم وتلاش پی گیر برادران وخواهران در صف از جلوی پای انقلاب برداشته می‌شود جاده، صاف وهموار می‌شود وامید برای پیروزی انقلاب روز به روز بیشتر میشود هر که خواب دیده بود، خوابش تعبیر و هرکه بد لش افتاده بود، تحقق پیدا میکند خدا این مردم را شایسته دیده و این انقلاب را برای آنها گوارا کرده این روز به روز برای ما محقق تر می‌شود

● ارادهٔ خداوند

و روز به روز برای ما محق‌تر می‌شود و روز به روز ما بیشتر یقین پیدا میکنیم که خداوند اراده فرموده و تصمیم گرفته که ما مستضعفین راحرو وارثین زمین قرار بدهد خوب یک چنین موقعیتی تمامش عبادت است ما تمام حرکاتمان در جهت خداست وهمه در جهت انقلاب است خوب اگر این حرکتهای ما راست باشد با چهره‌ای گشاده وروئی باز به پیشگاه خدا خواهیم رفت و درآنجا مشمول بسیاری از حالاتی میشویم که خداوند وعده ملاقات داده. جمله قرآن است (ترجمه) «مخلص اخلاصش آخرین درجه را دارد حرف نمی‌زند که دیگران خوششان بیاید، ما شه را فقط به خاطر خدا می‌چکاند چون به این مرحله رسیده پس جا دارد که به لقاء الله برسد عمل صالح بزرگترین ویژگی آن اخلاص است. اگر مردمی که در رابطه با انقلاب تعریف می‌شوند وانقلابی معرفی میشوند در هر ارگانی در پذیرفتن مسئولیت اگر از اخلاص برخوردار باشند مقدمه کامل لقاء ا.... برایشان فراهم شده ودی المقدمه آندیدار خداست وچنانکه میگوئیم برای شهیدانمان «بهشتی پیش خداست امروز» همه شهدایمان خوب میتوانیم آدرسشان را آلان تعیین کنیم به هر میزانی که به اخلاص رسیده‌اند به همان شدت به قرب خدا رسیده‌اند خوب تا اینجا بخشی که پاداش قبولی ماست بواسطه اعمال ما هرچه که هست خداوند انشاء ا... در هرچه بیشتر انسانتر شدن ما قرار بدهد که آن را هم ما امروز نقدا از خدا میخواهیم که اخلاص ما زیاد شود خدایا تورا به خودت قسم اخلاص ما را زیاد کن خدایا تو را به آن نالههای موثر در گاهت قسم، اخلاص ما را زیاد کن.

انقلاب دارد پیش می‌رود و ما هم به یاری خدا و همت خواهران

*** بمن نگوئید بارک ا... بلکه بسر من فریاد بکشید، فریادی برادرانه**
*** شما هم باید فریاد بزنید رجائی! مستضعفین هیچ چیز گیرشان نیامده**
*** انسانها همچنان درگیر ظاهری پوچ هستند**
*** جامعه بسوی یکدستی میرود، یک یکدستی خانوادگی**
*** اختلاف دو جریان کوبنده است باید با آن مبارزه کرد و حق را حاکم نمود**
*** باید تلاش کنیم که آن کارها که نشده، بشود**
*** باید رئیس جمهور را به مسجد آورده، صورتش را بوسیده و با هم افطار کنیم و بگوئیم و بخندیم اما حساب کشی هم بکنیم.**

و برادرانمان با ضدانقلاب میجنگیم خوشحال هم هستیم هیچ نگرانی هم نداریم و موقعیتهای انقلاب را به مصداق «فاما به نعمت ربهم» حتما بگیریم یعنی بگوئیم انقلاب موفق شد، بزرگترین جریانهای حساب شده‌ای را که تمامی قدرتهای ضدانقلاب دست به دست داده بودند که نگذارند، این انقلاب موفق شود اینچریان را در جامعه پاک کند. امروز گزارشی میخواندم که در آمریکا ستادی تشکیل شده که یکی از کارهای این ستاد نگه داشتن بنی‌صدر به عنوان یک جریان لیبرالی- همین ما، همین ما که بقول آنها علمی نیستیم با همان الله اکبر و نامنظم ریختن به خیابانها این بزرگترین تلاش را در کوتاهترین فاصله یعنی آنجا که باغبان تشخیص داد میوه رسیده یک تکان کوچک داد به درخت و میوه افتاد شما حتی خیلی خون دل خوردید در این چند وقته (در مدت ریاست جمهوری بنی‌صدر) ما هم خیلی خون دل خوردیم هروقت رفتیم خدمت امام به خیال اینکه حالا دیگر امام تصمیم می‌گیرد اما امام چیزی میگفت که انگار ما و بنی‌صدر را یکی می‌داند اما امام در نگاههایش چیزی میگفت که ما نمی‌فهمیدیم وقتی موقعش شد واقعا دیدیم که این نعمتی که هست، مجموعه نعمت است یک بعدی نیست جریانهائی هست که در جامعه وجود دارد که واقعا اینها چیزی نیستند. چرا چیزی نیستند؟ زیرا که اگر ما آمدیم این دوتا حرف را قبول کنیم یکی اینکه مرگ برایمان حل شده و دیگر اینکه اخلاص داریم

*** هم من باید تحمل شنیدن را داشته باشم و هم شما باید شیوه گفتن را یاد بگیرید**
*** ما اگر از خدا عمر میخواهیم برای اینست که نقطه ضعف خود را رفع نمائیم.**
*** مانگران مجاهدین و پیکار و رنجبران و بنی صدر و چریک اقلیت نیستیم، این که مساله نیست**
*** ما نگران آن بخش عظیمی از اسلام هستیم که باید پیاده شود.**
*** ما نگران آن هستیم که هنوز نتوانسته‌ایم به مستضعفین ایران برسیم**
*** درست هنگامی که میرویم قصاص را بصورت قانون در آوریم، حتی مومنین را هم تحریک میکنند تا آنها هم تردیدی پیدا کنند و ما نگران این چیزها هستیم**

● مرگ، برای مسلمان حل است

ما خیلی حرف داریم و خیلی معارف در اسلام داریم که به آن برسیم، اما همین دوتا حرف که برای مسلمان مسئله مرگ حل است وقتی سقف روی او می‌آید یادخانه و زندگی و زنش نمی‌افتد، می‌گوید: الله اکبر لااله الا الله.... تمام چیزهائی که نقل شده از آنجا همین‌هاست خوب امتحان است دیگر ان این برادران ما سنگینی آوار را احساس می‌کردند. هیچ کس نگفت مرا نجات بدهید. من با اینها ملاقات کردم همه میگفتند فلانی اذان میگفت، فلانی تکبیر می‌گفت. خوب این مسئله حل است اخلاص هم حل است همین دوتا این جریان چیزی نیست چندین برابر این هم باشد، مقاومتی ندارد همه با هم پاک می‌شود. چیزهائی که مانده است اینها نیست، چیزهائی که مانده، بخش عظیمی از اسلام است که پیاده نشده، باید نگران آنها باشیم ما نگران مجاهدین و پیکار و رنجبران و بنی‌صدر و چریک اقلیت نیستیم این که مسئله نیست **ما نگران آن بخش عظیمی از اسلام هستیم که باید پیاده شود. ما نگران آن هستیم که نتوانسته‌ایم مستضعفین ایران را هنوز بهشان برسیم** و هنوز نتوانسته‌ایم بر متمولینی که نماز میخوانند، بگوئیم که نماز شرایطی دارد که تو در این وضع آن شرایط رانداری هنوز نتوانسته‌ایم بگوئیم ما نگران اسلامی هستیم که باید در این جامعه پیاده شود. که بشود الگو تا دنیا به سوی این نظام بیاید ضدانقلاب هم درست جلوی ما را در همین جا می‌گیرد درست هنگامی که می‌رویم قانون قصاص که قانون اسلامی است به صورت قانون درآوریم از تمام جفرهای پوستی بدن صدا در میآورند به عنوان مخالفت و مومنین راهم تحریک میکنند که آنها هم تردیدی پیدا نکنند، مانگران این چیزهاهستیم، خوب کسی هست که باید این‌ها را پیاده کند همین ما بچه‌ها هستیم، این امام و این انقلاب از خارج هیچ چیز نیست که بیاورند واین شما هستید و پیوند خالصتان با اسلام شما باید اگر من رئیس جمهور شدم زیر گوش من بگوئید فلانی مسئله همینجا نبودها قرار نبود که رئیس جمهور شوی و همین.

*** جامعه و مسئولین باید هرچه بیشتر اسلامی تر شوند**
*** باید معیارهای اسلامی هر چه بیشتر رعایت شود**
*** خدایا بما توفیق بده که در هر جاء اسلام مجسم باشیم.**

● دستاوردهای انقلاب را بگوئید

اسلام چه شد ما وقتی به جوانها و کوچکترها و مردم می‌رسیم باید هی بگوئیم از دست آوردهای انقلاب. اما وقتی به مسئولین می‌رسیم که یکی از آنها خودمان هستیم باید جلوی آینه بایستیم و بگوئیم آی فلانی اسلام چه شد چقدر از اسلام را پیاده کرده‌ای، **امید مستضعفان جهان به هیچ یک از افراد ما نیست زیرا که ما ترور می‌شویم، میمیریم: امید مستضعفان جهان به آن چیزی** است که ما را ساخته و این باید تحقق پیدا کند، شناخته بشودو پیاده شود تا همه امید مستضعفان جهان را به امیدشان برساند.

بقیه‌در صفحه ۱۰

امروز، در بستر تاریخ

(دوشنبه ۲۳ شهریور= ۱۵ ذیقعده= ۱۴ سپتامبر)

۲ قبل از میلاد: فرهاد پنجم، پانزدهمین طاغوت جنایتکار سلسله اشکانیان ایران باستان بعد از مسموم کردن و کشتن پدر خود (فرهاد چهارم)، سلطنت استبدادی خویشرا آغاز کرد. پدر جنایتکارش یکماه بعد از رسیدن به تاج و تخت در سال ۳۷ ق م دستور قتل عام تمام افراد خانواده خود (پدر، برادران، عمهها و عمو زادهها) را صادر و اجرا کرده بود. او که ۳۵ سال بر مستضعفان ایران فرمان راند، در چنین روزی بدست پسر خود مسموم و کشته شد. و طرفه اینکه چند ماه بعد در سال اول میلادی، این جنایتکار نیز به جزای اعمال خود رسید و کشته شد.

۷۹۲ ه ق (۱۳۸۹م) نیروهای قهرمان عثمانی، صربستان را که امروز در خاک یوگسلاوی قرار دارد، متصرف شدند و تا سال ۱۲۹۵ هـ ق (۱۸۷۸م) جزء متصرفات دولت عثمانی بود و در این سال بموجب معاهده برلین، این سرزمین بنام «کشور صربستان» استقلال یافت.

۱۰۴۵ هـ ق (۱۶۳۵م) نیروهای استعماری فرانسه در جریان تلاشهای استعماری خویش جزیره زیبای «مارتینیک» را متصرف شدند. این جزیره آتشفشانی تاکنون جز ومتصرفات این کشور است و در دریای آنتیل واقع میباشد.

۱۳۶۱ ه ق(۱۹۴۲م) نخستین واحدهای ارتش جنگ افروز نازیها در جریان نبردهای دوم جهانی، وارد استالینگراد در کشور شوروی شدند با وجود دفاع تاریخی که ملت شوروی از استالینگراد کرد سرانجام و پس از جنگهای خانه به خانه، استالینگراد سقوط کرد ولی این سقوط بمنزله محاصره نیروهای مهاجم نازی نیز بود که باعث شد چند ماه بعد بسختی شکست بخورند و بافرمانده خود تسلیم شوند.

۱۳۶۳ ه ق (۱۹۴۴ م) میان نیروهای شوروی و بلغارستان قرار داد متارکه جنگ بامضاء رسید و بدین ترتیب کشور بلغارستان نیز که از متحدین آلمانی ها بود از میدان نبرد کنار رفت.

تلگرام آیت الله العظمی شیرازی به محضر امام خمینی

مشهد- خبرگزاری پارس: بمناسبت رحلت آیت الله اشراقی این تلگرام دیروز ازسوی آیت الله العظمی شیرازی بمحضر مبارک امام خمینی رهبر کبیر انقلاب وبنیانگذار جمهوری اسلامی ایران مخابره شد.

متن تلگرام بدین شرح در اختیار خبرگزاری پارس قرار گرفت... حضور محترم حضرت مستطاب آیت الله آقای خمینی دامت برکاته الشریفه تهران. با ابلاغ سلام وتحیت خبر تاسف آور رحلت مرحوم حجت الاسلام و المسلمین آقای اشراقی داماد معظمتان موجب تاثر و تالم شدید گردید این مصیبت وارده را به حضرتعالی و خاندان محترم وبازماندگان فقید سعید تسلیت عرض نموده و از خداوند متعال علو درجات آن مرحوم و اجر جزیل وصبر جمیل را برای حضرتعالی وسائر بازماندگان محترم خواستارم. سلامتی وتوفیق تاییداتتان را در ظل عنایت خاصه حضرت ولی عصر ارواحنا فداه مسئلت مینمایم. والسلام علیکم و رحمة اله و برکاته

مشهد مقدس ۱۴ ذیقعده ۱۴۰۱
السید عبدالله الشیرازی

همچنین از سوی حجت الاسلام همتی خراسانی امام جمعهٔ آغاجاری - آیت ا... حاج آقا عطاء ا.... اشرفی اصفهانی آیت ا... خادمی- استانداری خوزستان- استاندار اصفهان و... بمناسبت شهادت آیت ا... اشراقی تلگرامهای تسلیتی به محضر امام مخابره شد که بعلت کمبود جا از درج متن تلگرامهای مذکور قبلا پوزش می‌طلبیم

نرخ خرید و فروش ارز به ریال

۱۳۶۰/۶/۲۳

نوع ارز	رسمی خرید	رسمی فروش	غیررسمی خرید	غیررسمی فروش	فروش بمسافرین
دلار کانادا	۶۷/۰۶۴	۶۸/۲۱۰	۷۵/۲۰	۷۶/۷۰	۹۶/۸۰
دلار استرالیا	۹۲/۷۴۶	۹۳/۸۸۸	۱۰۲/۳۰	۱۰۴/۱۵	۱۳۳/۱۵
لیره انگلیس	۱۴۴/۹۳۷	۱۴۷/۲۱۹	۱۵۹/۶۰	۱۶۲/۶۰	۲۰۷/۹۰
مارک آلمانغربی	۳۳/۵۸۲	۳۴/۱۴۶	۳۶/۹۰	۳۷/۷۰	۴۸/۲۰
فرانک سوئیس	۳۹/۱۵۲	۳۹/۷۵۸	۴۳/۱۰	۴۳/۹۰	۵۶/۱۵
فرانک فرانسه	۱۳/۹۹۷	۱۴/۲۳۹	۱۵/۴۰	۱۵/۷۵	۲۰/۱۵
صدفرانک‌بلژیک	۲۰۴/۸۶۹	۲۰۸/۳۸۱	۲۲۶/۸۰	۲۳۱/۸۰	۲۹۱/۴۰
صدلیر ایتالیا	۶/۶۸۲	۶/۸۰۲	۷/۲۵	۷/۴۵	۹/۶۵
فلورن‌هلند	۳۰/۳۲۶	۳۰/۸۳۸	۳۳/۶۵	۳۴/۴۵	۴۴/۷۵
کرون‌سوئد	۱۵/۵۶۹	۱۵/۸۰۹	۱۷/۵۵	۱۷/۹۰	۲۲/۹۰
کرون‌نروژ	۱۳/۵۰۸	۱۳/۷۱۴	۱۵/۱۵	۱۵/۴۵	۱۹/۷۵
کرون‌دانمارک	۱۰/۷۳۰	۱۰/۹۱۰	۱۲/۰۰	۱۲/۳۵	۱۵/۷۵
شیلینگ‌اتریش	۴/۷۸۱	۴/۸۵۹	۵/۳۰	۵/۴۰	۶/۹۰
صدین ژاپن	۳۴/۹۱۲	۳۵/۳۱۲	۳۸/۲۵	۳۹/۰۵	۴۹/۹۵
روپیه هندوستان	۹/۱۰	۹/۳۰	۱۰/۰۵	۱۰/۳۵	۱۳/۱۰
دینارکویت	۲۹۳/۵۰	۲۹۶/۵۰	۳۳۱/۱۵	۳۳۶/۱۵	۴۱۷/۱۰
دینارعراق	۲۹۷/۰۰	۳۰۰/۰۰	۳۲۵/۰۰	۳۳۰/۰۰	۴۲۲/۸۰
دیناربحرین	۲۱۷/۹۰	۲۲۳/۹۰	۲۴۰/۳۰	۲۴۶/۳۰	۳۱۴/۹۵
ریال‌عربستان	۲۴/۹۵	۲۵/۳۰	۲۷/۳۵	۲۷/۸۵	۳۵/۶۵
درهم امارات متحده عربی	۲۲/۲۰	۲۳/۱۰	۲۴/۹۰	۲۵/۴۰	۳۲/۵۰
روپیه پاکستان	۸/۶۵	۸/۸۵	۹/۵۵	۹/۷۵	۱۲/۴۵
پکدلارهنگ‌کنگ	۱۴/۳۵	۱۴/۵۵	۱۵/۶۵	۱۶/۰۰	۲۰/۴۵
مارک‌فنلاند	۱۹/۲۵	۱۹/۵۰	۲۰/۹۵	۲۱/۴۵	۲۷/۴۵
دلارآمریکا	۸۱/۷۳۰	۸۱/۶۲۰	۸۸/۴۰	۸۹/۷۵	۱۱۵/۰۰

تلفنهای اطلاعات روزنامه ۳۰۲۰۱۴-۳۰۲۰۱۸

بسم رب الشهداء و الصدیقین

هفتمین روزشهادت سرباز جبهه اسلام سید حسین مجتهد موسوی نوه مرجع فقید حضرت آیت الله العظمی آقای حاج میرسید علی بهبهانی قدس السره الشریف را در کرخه نور به اطلاع دوستان و آشنایان می رساند. به همین مناسبت مجلس یادبود مردانه و زنانه آن شهید در روز دوشنبه ۶۰/۶/۲۳ از ساعت ۳ تا ۵ بعد از ظهر در سالن شماره ۳ خیابان اول بهشت زهرا منعقد است.

سید عبدالله مجتهد زاده بهبهانی- حاج شیخ حسن مظاهری- سید کاظم صدر السادات- خانواده های: بهبهانی- مجتهد موسوی- مجتهدزاده- نور محمدی- مصطفوی- فیضی- آخوندی- طباطبائی- قنواتی- نیکبخت- بوریانی- رئیس پور- موسوی- مرتضوی- بقال زاده- سلطانی- اسکندری- پرتوی.

آیت‌ا... ربانی املشی درپیام رادیو تلویزیونی اعلام نمود:

عاملین ترورهای اخیر دستگیر شدند

بسم‌الله الرحمن الرحیم

مدتهاست که امت قهرمان پرور ما انتظار میکشد که از طرف مقامات قضایی ومسئولین ذیصلاح اطلاعاتی نسبت به انفجار ساختمان نخست وزیری که متجربه فاجعه بزرگ شهادت رئیس جمهور و نخست وزیر گردید، دراختیار آنها گذاشته بشود. پس از آنکه دفتر حزب جمهوری اسلامی منفجر شد وهفتاد و چند نفر از بهترین نیروهای فعال و خدون این کشور کشته شدند وپس از آن دیدند که با یک انفجار دیگر رئیس جمهور و نخست وزیرشان راازدست دادند اخیراً بازاانفجار دیگر دادستان کل انقلاب شهید شد.

حساسیت مردم روی این زمینه خیلی زیاداست ومیل دارند که بدانند که چگونه این انفجار بوجود می آید. وچرا ازاین انفجارها جلوگیری نشده است من قبل از هرچیز باید عرض کنم که امت ما باید توجه داشته باشند **که این انفجارها علامت قدرت دشمن نیست،** انفجارها بوسیله عوامل نفوذی که توانسته‌اند نفاق بخرج بدهند وچهره کریه وضد انسانی خودرادر پس چهره نفاق مخفی بدارند درسازمانهای دولتی وانقلابی نفوذ کرده‌اند و بموقع این اعمال از آنها سرمی زند این به هیچ وجه حاکی از قدرت دشمن نیست. بلکه اینها درکارنفاق خیلی قدرت دارند یعنی خوب می توانند که چهره ضد انسانی خودشان را مخفی بکنند وخویشتن را بصورت یک انسان جلوه بدهند. دراین امر هرچی بخواهید اینها قدرت دارند و این قدرت برای همه مخالفین حق و فضیلت درسراسر تاریخ وجود داشته معاویه هم این قدرت رادربرابر امیرالمومنین (ع) داشت درمقابل امام حسن(ع) داشت او بود که توانست بوسیله همسر امام حسن(ع) اورا مسموم کند. بنابراین اگرچه درنتیجه این انفجارها و این اعمال ضد انسانی دشمن ما خسارت بسیار بزرگی را متحمل میشویم یعنی یکباره هفتاد و چند نفررا که دربین آنها مانندشهید مظلوم بهشتی بود ازدست می دهیم وبا انفجار دیگر رئیس جمهور و نخست وزیر را از دست می دهیم ودرانفجار دیگر دادستان کل انقلاب را که پس از پیروزی انقلاب همیشه وقف تداوم انقلاب وپیروزی انقلاب بود از دست می دهیم یک چنین شخصیتهای بسیار ارزنده را ولی درعین حال اینها به هیچ وجه حاکی از قدرت دشمن نیست. اینها حاکی از نفاق ودوروئی دشمن است اینها از ناجوانمردای دشمن است البته ما باید خیلی هوشیارباشیم آگاهی ما باید خیلی سطحش بالا برود المومن کیس مومن باید زیرک باشد لایلدغ المومن من جهرا واحد مرتین مومن از یک سوراخ دوبار نباید گزیده بشود اگر یکبار بوسیله انفجار فاجعه‌ای بوجود آمد باید حسابها را کاملاً دقیق بررسی کند که باردوم وبارسوم خدای نکرده چنین عملی پیش نیاید اینهم تا حدودی حاکی از ضعف ماست اما درعین حال حاکی از قدرت دشمن نیست. این مسئله اولی است که خواستم خدمت همه بینندگان و شنوندگان عرض کرده باشم **واما راجع‌به انفجار نخست وزیری** من قبل از اینکه مسئله‌ای رادراین زمینه بیان بکنم باید شنوندگان عزیز همه را متوجه یک مسئله کرده باشم وآن مسئله این است که دراینگونه مسائل و پیش آمدها هرگز انتظار نداشته باشید که مسئولین امر معلوماتشان رادراختیارشما بگذارند اگر بنا باشد معلوماتشان رادراختیار شما بگذارند ازادامه پی گیری مسئله باز می مانند دیگر نمی توانند مسائلی را که پیششان مجهول و نامعلوم است پرسند چون وقتی که برای شما گفتند دشمن می فهمد و دشمن راه علم و راه درک مقامات قضایی رامسدود می کند. انتظار نداشته باشید باید مخفی باشد ودراینجاست حتی من از عده‌ای مسئولین گله می کنم که چرا بعضی از مسائل را می فهمند بدون توجه به اینکه باید کتمان کرد و مسائل رابایدمخفی نگهداشت می بینیم درسخنرانیها و چه با درمصاحبه‌ها با مردم درمیان می گذارند و این موجب گلهٔ مقامات قضایی ما شده و اظهار می دارند که اینها سنگی استجلوی راه ماوکار مارا ناقص می کنندوازدرامکارباز می دارد وآقایان باید توجه داشته باشند ومطالب را کتمان بکنند. و اصولاً قرآن چنین می گوید ازنشانه‌های منافقین و نشانه‌های مومنین اینجوربیان می کند که منافقین وقتی مطلبی را می شنیدند فوراً آشکار می کردند و همه جا جارش را می زدند واعلام می کردند اما مومنین چنین نبودند وقتی که یک مسئله‌ای رابهش برخورد می کردند به هیچ کس نمی گفتند فقط به مسئولین امرو آنهایی که مربوط به این مسئله بودند خدا ورسول و امام به آنها می گفتند بدیگران مطلب راابراز نمی کردند قرآن می فرماید واذا جائهم امرمن.

این نشانه منافقین بود، منافقین وقتی مسئله‌ای را می‌شنیدند جار میزدند و اعلام میکردند وسدراه پیشرفت مسلمین میشدند البته من نمیخواهم عرض بکنم نعوذبالله این برادران چنین اشتباهی را مرتکب میشوند نعوذبالله اینها انحرافی دارند نه میخواهم عرض کنم که ما باید از این دستور قرآن استفاده بکنیم و این دستور قرآن را عمل بکنیم اگر یک مسئله‌ای را با آن برخورد کردید فقط با مسئولین امر در میان بگذارید اگر بنا باشد که هرکس مطلبی را شنید بردوست و برادر و پدرش بگوید مطلبی را ما نمی توانیم مخفی نگه بداریم یعنی در ایامی را که لازم است مخفی بماند البته ما چیزی را از ملتمان مخفی نگه نمیداریم اما ملت بما اجازه میدهد که برای خاطر اینکه یک مسئله‌ای را کشف بکنیم تا مدتیکه لازم باشد آن مطلب را افشا نکنیم و اظهار نکنیم و اما راجع به انفجار نخست وزیری تقریباً شاید همان روز اول مشخص شد که عامل انفجار چه کسی است ما این مطلب را فهمیدیم و کما بیش بعضی ها هم حدس می‌زدند ولی ما تا بحال چیزی نگفتیم واین اولین باری است که یک مقام مسئول می‌خواهد این مطلب را برای مردم اظهار بکند البته موقعی دارم اظهار می‌کنم که دیگر افشاء این مطلب ضرری ندارد. عامل انفجار همان شخصی بود که در بین شهدا نام او برده شد و روز اول در کنار شهید عزیز ما و رئیس جمهور ما و شهید

بقیه‌در صفحه ۱۱

اطلاعیه شورای هماهنگی تبلیغات اسلامی در رابطه با شهادت آیت ا... مدنی

بمناسبت شهادت آیت‌ا... مدنی شورای هماهنگی تبلیغات اسلامی طی اطلاعیه ای شهادت این عالم ربانی را بحضور امام امت تبریک و تسلیت گفت، در این اطلاعیه آمده است این بار نیز فیض شهادت بر فراز خطه قهرمان پرور تبریز پرگشود و یکی دیگر از امجد اولاد آدم سید جلیل القدر آیت ا... مدنی را برگزید با شهادت این عرش نشینان الهی گروهکهای خائن بدانند که خیال واهی و پوچ بازگشت رژیم ستم شاهی را با خود به گورستان خواهند برد شهادت این مرد متقی را بحضور حضرت امام مد ظله العالی تبریک و تسلیت عرض می نماید.

احزاب و جمعیتها

غمنامه حزب جمهوری اسلامی (بهشهر)

«آنانکه پس از پیمان بستن عهد خدا شکستند و هم آنچه خدا امر به پیوند آن کرده پاک میگستند و درروی زمین فساد و فتنه بر انگیخته ایمان را لعن خدا و سرلگاه عذاب دورخ است -۲۵-رعد»

دست جنایتکار آمریکا تا زمانیکه در ایران شعار نه شرقی، نه غربی جمهوری اسلامی بر قرار است پیوسته از آستین عوامل مردورش به فعالیت های خائنانه ادامه میدهد، و این را از ابتدا امام عزیزمان قلب امتمان فرموده و هشدار داده است. امت هم با دادن شهدای بسیار به ندای امامش لبیک گفت و جانبازان و معلولین انقلاب هم چون قبل با توجه به از دست دادن سلامتیشان جهت تداوم انقلاب اسلامی مجدداً اعلام پاسداری و جهاد را نمودند! امنا دیدیم ترورهای ناجوانمردانه دژخیمان آمریکا یکی پس از دیگری صورت گرفت و بالاخره فاجعه هفت تیر ماه را ببار آورد و بهترین یاور امام امت و نور دیدگان ملت بهشتی عزیز را همراه باپارانش زیر خروارها خاک حزب خدا در قتلگاه حزب جمهوری اسلامی فرو برد. و ملت بجای اشک از دیده خون بارید و خاک حزب را سورمه چشم کردند. به این امید دل خوش کردند که گرچه بهترین عزیزانمان را از دست دادیم ولی با رفتنشان گورستان مزدوران مهیا میشود. و مسئولین هم ضمن اظهار تاسف شدید گفتند که بی توجهی شده بود، اگر چه دادگاه عدل اسلامی ما بسیاری از منافقین را به درک واصل کرد، لیکن این انتظار را از مسئولین داشتیم که هشیارانه در ادارات ووزارتخانه‌ها عوامل مزدور و ناشناخته را، از صفحه پاک اجتماع دور کرده و وزارتخانه‌ها را پاکسازی کنند تا دیگر چنین مسائلی پیش نیاید. با هنر عزیز نیز گفته که ملت کار خود را کرده اینک نوبت ماست. و دیدیم که دشمن مجالش نداد و از طراح برقراری امنیت شروع کرد. و رئیس جمهور مکتبی محمد علی رجائی و یار همنگرش نخست وزیر با هنر عزیز را در زیر خروارها خاک پنهان کرد.

این سئوال برای امت پیش میاید چگونه در محلی که بنام نخست وزیری است و بهترین مسئولان و امیدهای ما در آنجا گردهم میایند، بمب گذاری شده؟

اصلاً چگونه بمب به آنجا برده شده در حالیکه مسئولین افراد مذهبی را با حدت و شدت کنترل و بازرسی میکنند. انجمنهای اسلامی وقتی میآمدند تا با رئیس جمهور و نخست وزیرشان صمیمانه دیدار کنند با تشریفات خاصی آنان را به محبوبانشان میرساندند که دیگر جای هیچ تردیدی را برای حزب ا.. باقی نگذارد حال اینگونه در بازرسی آورندگان بمب در آنجا سهل انگاری شد؟

آیااتاق‌مسئولان‌مملکتی‌نمی‌بایست‌چندلحظه‌قبل‌ازورودشان کنترل شود؟ این مسائل دل امت مسلمان را بدرد میآورد و دگر باره ملتمسانه از مسئولین تقاضا مند است مهرهای مزدور امپریالیرم را از نقاط حساس ورراتخانه‌ها محو و نابود گردانند و پاکسازی، نمایند و ملت خود حاضر است در آنجا از نوردیدگان خودشان حفاظت کند.

ما از دادستانی انقلاب ضمن تشکر مجددا میخواهیم که مزدوران و، منافقان و نوکران آمریکا چون هواداران بنی‌صدر و رجوی خائن را هرچه زودتر محاکمه کرده زیرا توبه گرگ مرگ است.

اگر چنانچه در این زمینه قصور و کوتاهی شود ما بانوان بهشهرچادرهمت به کمر بسته و حفاظت مسئ