فردا شب ملت ایران با بانگ الله اکبر به پیشواز هفته جنگ می‌رود

ملاقات مهم رئیس مجلس شورای اسلامی و رئیس جمهور کرد شمالی

● درملاقات رئیس مجلس شورای اسلامی با رئیس جمهور کرد شمالی گسترش روابط ایران و کرد شمالی مورد بررسی قرار گرفت

● رئیس جمهور کرد شمالی ضمن اشاره به جنگ تحمیلی عراق علیه ایران، آرزو کرد ایران دراین مبارزه شجاعانه پیروز شود.

● حجت‌الاسلام رفسنجانی: این سفر نشان‌دهندهٔ اهمیتی است که ایران برای مبارزات گذشته و امروز مردم جمهوری خلق کرد قائل است.

درصفحه۱۲

در کنفرانس بین‌المجالس اعلام شد:

آمریکا جهان سوم را بابحران اقتصادی مواجه کرده است

●طی یک دوره پانزده ساله بدهی جهان سوم ۱۵ برابر شده است

درصفحه۳

سرهنگ قذافی درملاقات باوزیر خارجه ایران:

انقلاب اسلامی ایران چهره حقیقی اسلام را به جهانیان عرضه کرد

رهبر لیبی:

● تجاوز رژیم عراق به ایران جز خدمت به اسرائیل و آمریکا نتیجه دیگری نداشت

وزیر امور خارجه ایران:

● ما بسوی اسلام خالص ترو وضع باثبات‌تر و قویتر پیش می رویم.

● جمهوری اسلامی ایران حمایت خود را از جبههٔ پایداری که جبهه‌ای قوی در مقابل امپریالیسم و صهیونیسم است بیشتر خواهد کرد.

درصفحه۳

پیام امام به حجاج بیت‌الله الحرام بزبان انگلیسی در این شماره

درصفحه۱۱

۱۲صفحه

جمهوری اسلامی

ارگان حزب جمهوری اسلامی

پنجشنبه ۲۶ شهریورماه ۱۳۶۰- ۱۸ ذیقعده ۱۴۰۱- شماره ۶۶۲-سال‌سوم

تکشماره ۲۰ ریال

سکوی نفتی الامیه بآتش کشیده شد

دریک عملیات هماهنگ ومتهورانه:

رزم آوران دریا و هوا دو ناو چه و یک هواپیمای عراقی را نابود کردند

در پی تظاهرات ناموفق منافقین توسط برادران کمیته‌های انقلاب اسلامی:

۶۳ تروریست در تهران دستگیر شدند

● همکاری گسترده مردم درمعرفی منافقین بسیار چشمگیر بود.

● تروریستها اغلب دارای اسلحه و کوکتل مولوتف بودند

درصفحه۲

تروریسم دلال لیبرالیسم

۵

بسما.... الرحمن الرحیم

در زمستان ۵۹ هنگامیکه ریگان تازه رئیس جمهور آمریکا شده بود، خبرگزاریها خبردادند که او گفته است دولت رجائی باید برکنار شود و یک دولت میانه‌رو در ایران بر سر کار بیاید. همه میدانند که منظور ریگان از دولت رجائی، که میبایست کنار برود همان حکومتی بود که حاضر به سازش با امریکا و دیگر ابرقدرتها نبود و مقصود او از یک دولت میانه‌رو حکومتی بود که بنی‌صدر و متحدان لیبرال او از جمله نهضت آزادی و سازمان مجاهدین خلق و جبهه ملی در آن شرکت داشتند.

در عین حال که این نکته برای مردم ما روشن بود و هست در این مورد نکته دیگری وجود دارد که شاید برای همه روشن نباشد و لازم است در اینجا برای بیشتر روشن شدن ویژگیهای خطی که لیبرالیسم با آن درستیز است به مطرح کردن آن بپردازیم.

تردیدی نیست که ریگان بی‌جهت خواستار برکناری دولت رجائی وروی کارآمدن یک دولت میانه‌رو و بعبارت دقیقتر سازشکار نمیشود. برای پی بردن به نیت او باید دید دولت رجائی چه میگفت و چه میکرد و یک دولت سازشکار چه میگوید و چه میکند.

رئوس برنامه‌های خطی که اکنون در ایران عهده دار خدمت به مردم و تداوم انقلاب است و در زمستان ۵۹ آقای ریگان از آن با عنوان دولت رجائی نام برداز اینقرار است:

۱- خط انقلاب اسلامی برآنست که تا امریکا و دیگر جهانخواران شرق و غرب به تجاوز خود علیه ملتها ادامه میدهند مبارزه خود علیه آنها را ادامه دهد و بهیچوجه زیربار آنها نرود و به آنها روی خوش نشان ندهد و تا رهائی همه ملتهای تحت ستم به این مبارزه ادامه دهد. مسئولان انقلاب اسلامی به پیروی از رهبر عزیز خود امام خمینی تاکنون این سیاست را که از متن قرآن کریم گرفته شده و جوهره اصلی این انقلاب را تشکیل میدهد دنبال کرده‌اند و هیچگاه کوچکترین تزلزلی در ادامه این راه به خود راه نداده‌اند در برابر این خط، دیدیم که خط لیبرالیسم همواره به آمریکا لبخند زده است. مسئولان دولت موقت با برژنسکی لاس سیاسی زدند و بنی‌صدر همکار سازمان سیا از آب درآمد و جبهه متحد لیبرالیسم همواره برای براندازی خط عدم سازش با ابرقدرتها بیشترین همکاری را با امریکا بعمل آورده است. مردم می‌دیدند که در سخنرانیهای بنی‌صدر چگونه شعار مرگ بر آمریکا به فراموشی سپرده شد ولی شاید تاکنون نشنیده باشند که رهبر نهضت آزادی در روزهای اول پیروزی انقلاب از اینکه جوانهای ما شعار مرگ بر آمریکا میدادند بشدت برآشفت و آنها را از این کار که بگفته او سبب خشم آمریکا و مانع داشتن روابط دوستانه با آن کشور خواهد شد برحذر داشت.

۲- خط انقلابی اسلامی برآنست که ارزشهای بدست آمده از انقلاب اسلامی را به جهانیان منتقل کند و مساله صدور انقلاب را با جدیت پی‌گیری نماید. در برابر، خط لیبرالیسم با تمام توان همواره کوشیده است تا این انقلاب را در داخل ایران سرکوب نماید و بانحراف کشاندن محتوای اسلامی آن و دم زدن از ملیت بجای اسلامیت از نفوذ آن به

بقیه‌درصفحه۴

توسط ستاد برگزاری مراسم:

برنامه‌های هفته جنگ اعلام شد

● تجلیل از مجروحین و معلولین جنگ و خانواده‌های شهدا و دیدار از لاله‌زار شهدا و مهاجرین جنگی و حمایت اقتصادی و معنوی از جنگ و اجرای مراسم سالروز جنگ تحمیلی، سخنرانی و انجام نماز وحدت از جمله برنامه‌های هفتهٔ جنگ است.

شعارهای هفته جنگ دراین شماره

درصفحه۲

تاریخ و محل توزیع کارت امتحان تربیت معلم اعلام شد

درصفحه۲

توپخانه ایران کشتی عراقی را غرق کرد

محور جلدیان-اشنویه پاکسازی شد

درصفحه۲

در یک مصاحبه اختصاصی:

دکتر غفوری برنامه‌های وزارت نیرو را اعلام کرد

در برنامه های وزارت نیرو اولویت به‌کارهای روستائی داده می شود

هرچه به شهید رجائی نزدیکتر می‌شدم، بیشتر به ایشان ارادت پیدا می کردم

درصفحه۱۱

برای اولین‌بار:

آتش‌زن رنگی در ایران تهیه میشود

درصفحه۳

دراصطهبانات:

اربعین شهادت حجت‌الاسلام فقیهی امروز برگزار می‌شود

اصطهبانات- خبرنگار جمهوری اسلامی: بمناسبت چهلمین روز شهادت پرافتخار روحانی مبارز حجت‌الاسلام شیخ احمد فقیهی حاکم شرع شهرستانهای فسا- داراب- نیریز- اصطهبانات و چهرم و همچنین چهلمین روز شهادت دو پاسدار محافظ وی شهید احمد میرزائی فرد و شهید عباسعلی زهری فرد ساعت ۳ و ۳۰ دقیقه بعدازظهر امروز مجلس بزرگداشتی در مسجد جامع اصطهبانات برگزار میشود حجت‌الاسلام فقیهی در تاریخ شنبه ۱۷ مردادماه هنگامیکه با دو پاسدار خود عازم دادگاه انقلاب بود مورد حمله دوموتور سوار که به اسلحه بوزی مسلح بودند قرار گرفت و به شهادت رسید.

خلاصه اززندگی نامه حجت‌الاسلام حاج شیخ احمد فقیهی

شهید مبارز حجت‌الاسلام آقای حاج شیخ احمد فقیهی درسال ۱۳۱۰ در شهرستان اصطهبانات دریک خانواده روحانی متولد شد و تحصیلات ابتدائی را در مکتب‌خانه انجام دادند و ازهمان کودکی درجلسات قرائت قرآن شرکت مینمود و چون علاقه وافر به درس فقه داشت از همان زمان که هنوز بحد بلوغ نرسیده بودند درنزد مرحوم پدرش درس فقه راشروع نمودند و بعداً در شهرستان اصطهبانات درنزد جناب‌معین مشغول تحصیل گردیدند و بعداً به شهرستان شیراز عزیمت نمودند و در مدرسه آباباخان این شهر حجره‌ای گرفت و درنزد استاد شیخ‌محمدعلی ارسنجانی واستاد ربانی شیرازی مشغول تحصیل گردیدند و پس از گذشت دو الی سه سال راهی قم شدند و در مدرسه حجتیه که تازه نوسازی آن شروع شده بود حجره‌ای گرفتند و مشغول تحصیل شدند و مدت سه الی ٤ سال در شهرستان قم بودند و سپس راهی نجف اشرف گردیدند حجت‌الاسلام فقیهی مدت ۵ الی ٦ سال درنجف اشرف مشغول تحصیل بودند و بعداً باجازه نامه ٤ مجتهد آنزمان به موطن خود اصطهبانات مراجعت نموده وبه تبلیغ و ارشاد و هدایت مردم مشغول گردیدند و از همان اول که به اصطهبانات آمدند جلسه دعای ندبه برقرار نمودند و درخلال آن صندوق قرض‌الحسنه‌ای نیز تاسیس نمودند و بکمک مردم توانستند خدمت‌شایانی بآن منطقه بنمایند همچنین حجت‌الاسلام فقیهی جلسه دعاء کمیل و جلسه جوانان نیز برقرار نمودند و تا قبل از انقلاب جلسات مخفی داشتند که مورد تعقیب مأمورین قرار گرفتند بطوریکه در بحبوحه انقلاب سخت مورد تعقیب مأمورین امنیتی رژیم شاه مصدوم بودند.

حجت‌الاسلام فقیهی بعد ازانقلاب سرپرستی کمیته این شهررا بعهده داشتند. در دیماه ۵۸ به فرمان امام از طرف جامعه مدرسین حوزه علمیه قم به عنوان قاضی شرع چهار شهرستان اصطهبانات، نیریز، فسا، داراب، منصوب گردید. از حجت‌الاسلام فقیهی ٦ دختر و یک پسر بجا مانده است.

تاریخچه جنگ از روز شنبه در جمهوری اسلامی

عملکرد هیات واگذاری زمین رامسر

بخشی از عملکرد هیات واگذاری زمین و احیا اراضی شهرستان رامسر از ابتدای سال جاری تاکنون بدین شرح اعلام شده است: واگذاری ۲۲هکتار از اراضی مصادره شده به فارغ‌التحصیلان بیکار جهت اجرای طرح دامداری، احیاء ٦۳ هکتار از اراضی بایر و به زیر کشت بردن آن واگذاری ۱۲ هکتار از اراضی مصادره شده به کشاورزان بی‌زمین

پلیس تونس باخشونت تظاهرات نمازگزاران جمعه را درهم شکست

تظاهرات مردم مسلمان کشورهای عربی علیه حکام مرتجع این کشورها همچنان روبه گسترش است و بدنبال قیام مردم مصر علیه حکومت خودفروخته سادات مردم تونس نیز تظاهرات وسیعی علیه حکومت این کشوربرپا کردند.

نماینده خبرگزاری پارس درالجزیره بنقل ازمسافرانی که ازتونس به الجزایرسفرکرده‌اند گزارش دادکه نیروهای فاشیستی رژیم تونس باخشونت تمام تظاهرات مردم مسلمان این کشوررا که پس ازبرگزاری نماز جمعه آغازشد درهم شکستند و صدهاتن ازمسلمانان آنکشور راکه خواستاراجرای قوانین مترقی اسلام درکشورشان هستند بازداشت کردند و روانه شکنجه‌گاهها کردند. طبق‌این گزارش رژیم تونس بارفتارهای خشونت‌آمیز خود علیه مردم مسلمان این کشورمیخواهد جلوی گسترش فعالیتهای مذهبی راکه هرروز ابعاد گسترده‌تری می‌یابد بگیردودرتمام شهرهای تونس نیروهای امنیتی رژیم برای سرکوبی تظاهرکنندگان بحالت آماده باش درآمده‌اند وازنیروهای امنیتی کشورفرانسه نیز دراین عملیات استفاده میشود.

تشییع جنازه در قم

قم- بعد از ظهر پریروز پیکر پاک سرباز شهید محمد مطوری که در جبهه‌های جنگ تحمیلی به درجه رفیع شهادت نائل آمده است با شرکت جمع کثیری از مردم تشییع وبخاک سپرده شد.

شهادت برادر سید علی صالحی

بسمه تعالی

سرباز وظیفه برادر سیدعلی صالحی فرزند مرحوم جمال صالحی خوانساری که درشب جمعه گذشته هنگام بازگشت از دعای کمیل بشهادت رسید ودرحالیکه داوطلبانه آماده جبهه بود بخیل آن عزیزان پیوست. مراسم هفتمین شب شهادت این شهید امروز (پنجشنبه) ٦۰/٦/۲٦ ازساعت ۳الی۵بعدازظهر درمسجد حضرت موسی‌بن‌جعفر(ع) واقع در خیابان ۱۷شهریور سعیدی (غیائی سابق) منعقد می‌باشد!

اطلاعیه شرکت ملی گاز ایران

پیرو اطلاعیه های قبلی بدینوسیله باطلاع اندسته از شرکتهای لوله کشی گاز داخل منازل و ساختمانها که تاکنون موفق به گذراندن دوره های آموزشی شرکت ملی گاز ایران نشده اند میرساند که دوره دوم کلاسهای مذکور از روز شنبه ۱۳٦۰/۷/٤ آغاز میگردد. لذا شرکتهائیکه مایل به ادامه فعالیت در رشته مذکور باشند میتوانند از تاریخ ٦۰/٦/۲۸ تا پایان وقت اداری روز ٦۰/۷/۲ افراد فنی خود را جهت دریافت پرسشنامه و ثبت نام برای شرکت در کلاسهای مذکور به شرکت ملی گاز ایران واقع در میدان رضائیها(اطاق شماره ۳۱۵) معرفی و اعزام دارند.

۱٦٦٤۵ م-الف

قابل توجه فروشندگان لوازم خانگی در شهرستان

پیرو آگهی قبلی این شرکت فقط تا تاریخ ۱۳٦۰/۷/۳۰ مشتری جدید برای رادیو ضبطهای وارداتی خود در شهرستانهائی که تعداد فروشندگان به حد نصاب نرسیده باشد قبول می نمایند و بعد از این تاریخ هیچ گونه پیشنهادی را قبول ننموده و مسئولیتی در این مورد نخواهد داشت.

شرکت پارس ترونیک(سهامی‌خاص)ملی‌شده

بیاد برادر شهید حبیب جوادی

بسم ربالشهداء و الصدیقین

مکتبی که شهادت دارد اسارت ندارد

«امام خمینی»

و لاتقولمن یقتل فی سبیل‌الله امواتاً بل احیاء و لکن لاتشعرون

«مکتبی که شهادت دارد اسارت ندارد». امام خمینی

«شهدا پروانه‌افشانان و شمعهای فروزنده اجتماعند»

نام آوران تانمرهای خون کشیدند

خورشید را از قلب شب بیرون کشیدند

چابک براق عاشقی رازین نهادند

پادر رکاب باره دیرین نهادند

تاوردلبهاشان سرود و سرخ «لا» شد

هر جازمینی بود آنجا کربلا شد

فریادشان شهدی شد و در جام حق ریخت

تکبیرشان چون نور در کام فلق ریخت

با ما بجز اسرار بیداری نگفتند

بیدارمان کردند و خود در خاک خفتند

باردیگر لاله‌ای از بوستان قرآن و گلی از گلستان رزمندگان انقلاب اسلامی ایران پروانه‌وار برگرد شمع شهادت گردید و در منتهی الیه آن شهید شد و به خیل شهیدان راه اسلام پیوست مجاهد شهید حبیب جوادی برای دفاع از میهن اسلامی ایران و بیرون راندن مزدوران بعثی در گیلانغرب به ملکوت اعلی پیوست.

بیاد این شهید مجلس بزرگداشتی در روز جمعه ٦۰/٦/۲۷ از ساعت ٤ الی ٦ بعد ازظهر در مسجد مسلمین عقیل واقع در خیابان پیروزی خیابان نبرد کوچه نصر برقرارست،باحضور خود در این مجلس پرشکوه روح مرحوم آن شهید را شادفرمائید.

ضمناً شب هفت این شهید روز دوشنبه ٦۰/٦/۳۰ از ساعت ٤ الی ٦ بعد از ظهر دربهشت زهرا (قطعه شهداء) برگزار میشود.

تشکیل جلسه شورای هماهنگی ارگانها و نهادها در تفرش

تفرش- خبرنگار جمهوری اسلامی: در تاریخ ۱۳٦۰/٦/۲٤ جلسه شورای هماهنگی ارگانهای دولتی و نهادهای انقلابی هر فرمانداری تفرش با حضور فرماندار و بخشدار و امام جمعه شهر و کلیه مسئولین ادارات تشکیل شد و پیرامون مشکلات و مسائل شهر و روستا مذاکره و تصمیم گیری‌ها بعمل آمد.

روابط عمومی فرمانداری تفرش

ملتی که بخواهد شرافت خودش را حفظ کند باید علاوه بر جهاد، استقامت در جهاد داشته باشد

(امام خمینی)

رزم‌آوران دریاوهوادوناوچه‌و یک‌هواپیمای عراق را نابود کردند

طی بیست و چهار ساعت گذشته در جریان یک عملیات مشترک هوائی دریائی نیروهای ارتش اسلام سکوی نفتی الامیه توسط یکی از جنگنده‌های ما بمباران وقسمتی از این سکو منفجر گردید.

در همین عملیات یک فروند میگ عراقی نیز توسط یک جنگنده دیگر ارتش اسلام سرنگون شد. همچنین با آتش رزمندگان قهرمان اسلام در سایر جبهه‌های نبرد دوناوچه در حوالی سکوی البکر یک کشتی در آبهای اروندرود چهار تانک چهار خمپاره انداز- یک تیربار دو بلدوزر- چهار خودرو سه انبار مهمات یک تفنگ ۱۰۶ میلیمتری و پنج سنگر اجتماعی دیدمبانی و انفرادی نیروهای متجاوز ارتش صدام به آتش کشیده شد به ۱۲ الی ۱۵ قبضه توپ و ۸ خودرو دشمن آسیب کلی وارد آمد در این عملیات ۵ تن از صدامیان کشته و مجروح شدند.

اطلاعیه ۶۳۸ ستاد مشترک ارتش جمهوری اسلامی ایران

بسمه تعالی

نیروهای مسلح جمهوری اسلامی ایران طی بیست وچهار ساعت گذشته در عملیات هوائی-دریائی وزمینی برعلیه دشمن متجاوز نتایج موفقیت آمیزی بدست آوردند.

در جریان عملیات مشترک هوائی ودریائی نیروهای ارتش اسلام سکوی نفتی الامیه توسط یک فروند از جنگنده‌های نیروی هوائی بمباران ودر نتیجه قسمتی از سکوی مذکور منفجر گردید.

یک فروند میگ عراقی نیز در همین عملیات هدف آتش یکی از هواپیماهای جنگنده ما واقع و براثر اصابت موشک منهدم شد.

همچنین دو ناوچه نیروی دریائی ارتش صدام در حوالی سکوی نفتی البکر بوسیله جنگنده‌های نیروی هوائی بکلی نابود و شماری از افراد نظامی صدام کشته و زخمی شدند.

بوسیله آتش پرسنل رزمنده نیروی دریائی ارتش جمهوری اسلامی ایران روی مواضع نیروهای ارتش صدام در بخش اشغالی خونین شهر چند سنگر اجتماعی و انفرادی یک انبار مهمات و دو سنگر دیدمبانی دشمن منهدم و چند تن از سربازان صدام بهلاکت رسیدند.

امروز پیوسته مبادله آتش پراکنده در جبهه‌های آبادان برقرار بود

وبر اثر آتش واحدهای رزمی شهربانی جمهوری اسلامی ایران یک سنگر دیدمبانی و یک سنگر اجتماعی بانفرات آنها نابود شد.

دراین جبهه با اجرای آتش توپخانه نیروی زمینی چند محل دیدمبانی سه تانک یک تفنگ ۱۰۶ میلیمتری دوخمپاره انداز یک تیربار ضد هوائی ودو انبار مهمات دشمن منهدم گردید واز نقل وانتقالات متجاوزان بعثی درفواصل مواضع آنها جلوگیری بعمل آمد درمناطق عملیاتی غرب کشور نیز تبادل آتش جریان داشت درمنطقه سیمران در نتیجه اجرای آتش توپخانه وخمپاره‌انداز نیروهای ما چند سنگر و خودرو دشمن به آتش کشیده شد. و بیست و هفت تن از آنان کشته و زخمی شدند.

درمنطقه تنگ‌حاجیان نیروهای ما موفق شدند یک تانک و چهارخودرو ارتش صدام رامنهدم سازند وبه هشت خودرو ودوازده تاپانزده قبضه توپ دشمن آسیب وارد آورند. در منطقه مریوان چند محل تجمع قوای متجاوز بوسیله توپخانه رزمندگان مسازیرآتش قرار گرفت وخسارات و تلفاتی بدشمن وارد شد. همچنین درنتیجه اجرای آتش نیروهای ماروی نفرات واستحکامات قوای صدام درامتداد جاده طویله درخاک عراق ۲۵ تن ازسربازان دشمن کشته و زخمی شدند و به خودروها وتجهیزات آنان خساراتی وارد شد. ضمناً درجبهه‌های شور شیرین وکنجان چم یک سنگر اجتماعی بانفرات دوخمپاره انداز ودو بلدوزر دشمن نابود شد.

درنبرد روز ۶۰/۶/۲۳ ده تن ازرزمندگان نیروی زمینی ۲ تن از مبارزان ژاندارمری ویک تن از قهرمانان نیروی دریائی ارتش جمهوری اسلامی ایران درجبهه‌های جنوب وغرب کشور بشهادت رسیدند.

راهشان پاینده ویادشان عزیز باد.

ستاد مشترک ارتش جمهوری اسلامی ایران

اوضاع جبهه‌های نبرد در اهواز

اهواز- خبرگزاری پارس- تبادل آتش بین نیروهای اسلام و قوای صدام مزدور در شبانه روز گذشته در جبهه‌های اهواز- سوسنگرد- دارخوین- بستان و دهلاویه با برتری آتش رزمندگان اسلام ادامه داشت و نیروهای ما توانستند ضربائی به دشمن وارد آورند.

بگزارش خبرنگار خبرگزاری پارس از این جبهه ها شدت آتش در جبهه‌های دهلاویه - بستان و کرخه نور بیشتر از سایر جبهه ها بود و سربازان دلاور اسلام در جبهه دهلاویه با گشودن آتش بر مواضع و تجهیزات نیروهای صدام کافر ضمن خاموش کردن آتش آنان چند اتومبیل دشمن متجاوز را در جاده تدارکاتی منتهی به دهلاویه هدف قرار دادند و در نتیجه به چند اتومبیل آنها آتش زدند و یا بکلی از بین رفت بنابر همین گزارش در ساعت ۱۱/۱۵ دیروز یک هواپیمای متجاوز عراقی قصد بمباران مواضع نیروهای ما در یکی از جبهه‌ها را داشت که با پدافند هوائی نیروهای ما مواجه و قبل از انجام هرگونه ماموریتی ناگزیر به فرار شد.

عملیات سپاه پاسداران خوزستان

سپاه پاسداران انقلاب اسلامی خوزستان طی گزارشی عملیات جان برکفان سپاه را در چند روز گذشته به این شرح اعلام کرد.. در تاریخ بیست و سوم شهریور در جبهه کوت شیخ با آتش سلاح سبک برادران سپاه یک سنگر ار- پی- جی هفت در جبهه خرمشهر یک منبع سوخت و انبار مهمات و مواضع و استحکامات دشمن در چند نقطه منهدم گردید. همچنین در تاریخ بیست وچهارم شهریور در جبهه محرزی توسط آتش واحد خمپاره انداز سپاه خرمشهر یک مقر دیدمبانی دو سنگر ارپی جی هفت و یک سنگر دیده بانی دشمن بکلی نابود شد همچنین این گزارش حاکیست در تاریخ بیست وچهارم شهریور در جبهه فیاضیه آبادان بر اثر آتش واحد خمپاره انداز رزمندگان سپاه دو سنگر انفرادی، یک سنگر اجتماعی و یک ساختمان محل تدارکات منهدم شد به یک تانک عراقی خساراتی وارد آمد در همین رابطه در بیست وچهار ساعت گذشته چهار تن از جان بر کفان سپاه مجروح شدند.

یک فروند کشتی عراق غرق شد

آبادان- با آتش سنگین مدافعین انقلاب اسلامی بر مواضع و استحکامات نیروهای دشمن در بخش اشغالی خونین‌شهر و امتداد ایستگاه ۷ آبادان طی شبانه‌روز گذشته ۲ تانک با خدمه- ۳ خودرو حامل نفرات- یک تانکر سوخت- ۲ انبار مهمات- یک قبضه تفنگ ۱۵۷ میلی‌متری- یک قبضه خمپاره‌انداز- یک سنگر آرپی‌جی۷- ۲ ساختمان محل تجمع و ۲ سنگر تیربار منهدم و به آتش کشیده شد و بیش از ۴۰ تن از اشغالگران کشته یا زخمی شدند.

بگزارش خبرنگار خبرگزاری پارس از آبادان تجهیزات و سنگرهای متجاوزین بعثی در همین مدت در جبهه فیاضیه و آن سوی اروندرود هدف آتش نیروهای ما قرار گرفت و ۲ انبار مهمات- یک مخزن سوخت- ۳ سنگر تیربار- ۲ سنگر دیدمبانی و ۵ سنگر انفرادی منهدم و ۲۰ تن از دشمنان میهن اسلامی ایران بهلاکت رسیدند و یک فروند کشتی دشمن درآبهای اروندرود منهدم و غرق شد.

همین گزارش حاکیست در منطقه الوانیه عراق نیز یک انبار مهمات دشمن به آتش کشیده شد.

همچنین پریشب و دیروز مناطق مسکونی آبادان هدف آتش توپخانه دشمن قرار داشت و خساراتی وارد شد به گزارش واحد مرکزی خبر از آبادان توپخانه ارتش اسلام موفق شد دیروز از نقل و انتقالات دشمن در جاده فاو- بصره جلوگیری بعمل آورد.

۳تانک و یک چادر مهمات مزدوران بعثی در دشت ذهاب نابود شد

کرمانشاه - مبادله آتش توپخانه با برتری آتش رزمندگان اسلام طی ۲۴ساعت گذشته در جبهه‌های غرب کشور ادامه داشت و بر اثر آتش دلاوران ما بمواضع دشمن در جبهه دشت ذهاب سه تانک - یک چادر مهمات دشمن منهدم و شماری از اشغالگران بعثی به هلاکت رسیدند.

این گزارش همچنین حاکیست مبادله آتش توپخانه در جبهه گیلان غرب کنجان چم- و میمک به شدت و در سایر جبهه‌های بصورت پراکنده ادامه دارد.

پاکسازی جاده جلدیان به اشنویه

ارومیه - بدنبال پاکسازی راه نقده به اشنویه جاده جلدیان به اشنویه نیز از وجود عناصر صلح غیر قانونی پاکسازی شد.

روابط عمومی ستاد عملیات مشترک شمال غرب کشور ضمن تائید این خبر اعلام کرد رزمندگان جمهوری اسلامی ایران پیروز طی عملیاتی مسیر راه جلدیان به اشنویه را که ماهها در دست ضد انقلابیون بود پاکسازی کرده و در این مسیر مستقر شدند. بر اساس این گزارش هم اکنون برادران پاسدار در اشنویه مستقر شده‌اند و اهالی اشنویه درروستاهای اطراف با ابراز خوشحالی از پیروزیهای اخیر مقدم نیروهای جمهوری اسلامی را با استقبال خود گرامی داشتند.

در این عملیات تا کنون دو تن از برادران پاسدار به درجه شهادت نائل شدند در حالیکه هنوز از میزان تلفات ضد انقلابیون گزارشی نرسیده است.

عمال صدام ۲۵ افسر عراقی را بدون محاکمه تیرباران کردند

کرمانشاه- خبرنگار جمهوری اسلامی: رژیم بعث عراق ۲۵ تن دیگر از افسران ارتش عراق را بجرم مخالفت با حکومت صدام تیرباران کرد.

گزارش خبرنگار ما بنقل از یک مقام آگاه از داخل خاک عراق حاکیست که طی چند روز گذشته ۲۵ تن از افسران ارتش عراق که برعلیه رژیم جنایتکار صدام افشاگری وتبلیغ میکردند توسط عوامل حزب بعث دستگیر وبدون محاکمه تیرباران شدند. این مقام آگاه افزود: بدنبال این اقدام رژیم بعث عراق مجاهدین عراقی با یک اقدام تلافی جویانه ۲۰ تن از مزدوران بعثی را شناسائی ومورد سوء قصد قرار دادند.

دو روستای اشنویه آزاد شد

ارومیه - طی یک عملیات قهرمانانه که بوسیله برادران سپاه پاسداران انقلاب اسلامی بمرحله اجرا گذاشته شد و از ساعت یازده بامداد دیروز تا ساعت دوازده ظهر امروز ادامه داشت روستاهای نالوس و صفر آباد از توابع اشنویه از لوث وجود عناصر ضد انقلاب پاکسازی شد و کنترل آنها بدست نیروهای رزمنده اسلام افتاد .

طی این عملیات قهرمانه قریب بیست و پنج نفر از افراد حزب منحله دموکرات مجروح عده‌ای اسیر و تعداد زیادی از آنان نیز بهلاکت رسیدند که رقم دقیق آنها هنوز مشخص نشده است.

بگزارش سپاه پاسداران شهرستان نقده در این عملیات دلاورانه همچنین نه نفر از برادران پاسدار و دو نفر از برادران مسلمان کرد به فیض شهادت نایل آمدند.

جنازه شهدای این درگیریها ساعت نه صبح امروز از مقابل بیمارستان هلال احمر ارومیه تشییع خواهد شد.

روستای غیاث‌آباد دیواندره از عوامل ضد انقلاب پاکسازی شد

سنندج- جان بر کفان سپاه پاسداران انقلاب اسلامی ساعت پنج بامداد دیروز روستای غیاث‌آباد در نزدیکی دیوان دره را بدون درگیری از وجود عناصر صلح غیر قانونی پاکسازی کردند. گزارش روابط عمومی سپاه پاسداران انقلاب اسلامی دیوان دره حاکیست در این عملیات سه تن از افراد مشکوک دستگیر شدند.

بر اساس گزارش رسیده بر اثر درگیری تعدادی از ضد انقلابیون با رزمندگان اسلام مستقر در حسین‌آباد دیوان دره عناصر مهاجم متواری شدند از تلفات احتمالی مهاجمین در این درگیری گزارشی نرسیده است.

یک تانکر سوخت، یک سنگر آر پی جی هفت و چند سنگر دشمن در مهران نابود شد

کرمانشاه - خبرنگار جمهوری اسلامی-رزمندگان سپاه پاسداران انقلاب اسلامی با آتش دقیق خمپاره انداز بر مواضع مزدوران بعثی درمنطقه مهران موفق شدند یک سنگر اجتماعی، چهار سنگر انفرادی و یک سنگر آر پی جی هفت، یک تانکر سوخت و یک مرکز تجمع مزدوران بعثی را به آتش بکشند. بر اساس این گزارش در این عملیات تعداد زیادی از مزدوران بعثی بهلاکت رسیدند.

نمایندگان ۲۰ جنبش آزادیبخش جهان از دزفول دیدن کردند

نمایندگان ۲۰ جنبش آزادیبخش کشورهای مختلف صبح دیروز وارد شهر قهرمان دزفول شدند و از محله های ویران شده توسط موشک، توپ، و بمباران های هوایی مزدوران صدام دیدن کردند گزارش خبرنگار اعزامی با این هیات حاکیست طی این بازدید در یکی از دبیرستانهای نیمه مخروبه خردسالان بسیجی سرودی اجرا کردند که مورد توجه بازدید کنندگان قرار گرفت. نمایندگان نهضتهای آزادیبخش پس از بازدید از مناطق موشک خورده با آیت ا... قاضی امام جمعه دزفول دیدار کردند. در این دیدار امام جمعه دزفول طی سخنان کوتاهی ضمن دعوت مسلمین جهان به وحدت در مبارزه با ابرقدرتها گفت: همه مومنین برادرند و ما براین اساس از همه ملتهای تحت ظلم و ستم حمایت میکنیم. آنگاه بازدید کنندگان به ستاد مرکزی سپاه پاسداران دزفول رفتند در آنجا اقامه نماز جماعت ظهر و عصر کردند در این بازدید نماینده دفتر آزادیبخش فلسطین(ابوسائی) در اهواز طی گفتگو با خبرنگار واحد مرکزی خبر گفت ویرانیهای جنوب لبنان همه بدست حکام بظاهر عرب صورت گرفت. همچنین نماینده سازمان آزادیبخش عمان در گفتگوئی بمبارای مناطق مسکونی را توسط صدام از جمله تجربه عملی مبارزه با اسلام خواند.

این هیئت مرکب از نمایندگان جنبش مورو در فیلیپین و اریتره در اتیوپی، و جنبشهای اسلامی کشورهای افغانستان بحرین عراق فتانی و جزیره العرب و.... می باشد.

۲۰۰ نفر از برادران بسیج و سپاه آغاجاری عازم جبهه جنگ شدند

آغاجاری- خبرنگار جمهوری اسلامی: دیروز با حضور و بدرقه یکپارچه مردم و خانواده های مسلمان و شهید پرور آغاجاری تعداد ۲۰۰ نفر از برادران عضو سپاه و بسیج و دیگر نیروهای مردمی آغاجاری جهت نبرد با نیروهای کفر صدامی در جبهه حق علیه باطل به یکی از جبهه های جنوب اعزام شدند.

در پی مراسمی که در این خصوص انجام شد برادران اعزامی به جبهه با انجام رژه در میان خانواده ها و مردم که با تکبیر و شعارهای همگان همراه بود روحیه قوی و انقلابی مضافاً آمادگی خود رابرای انجام هرگونه فداکاری نشان دادند.

انتصاب نماینده صدام به ریاست مجمع سازمان ملل ترفندی برای جلوگیری از سقوط صدام

***نماینده صدام دوران جوانی و نوجوانی خود را در آمریکا گذرانده است**

***این نماینده صدام نقش مهمی در ملاقات اخیر وزیر خارجه عراق با نماینده امریکا در سازمان ملل داشت.**

***بغداد اعلام کرده که قصد تلافی نظامی، حمله نظامی اسرائیل را ندارد(!)و فقط از طریق اقدامات دیپلماتیک خواهد کرد!**

تهران خبرگزاری پارس- بسم الله الرحمن الرحیم...

همانگونه که از قبل انتظار میرفت نماینده رژیم متجاوز بغداد به عنوان رئیس مجمع عمومی سازمان ملل معرفی شد. درروای گیری که در این مورد بعمل آمد نمایندگان رژیم بغداد و دولت بنگلادش هریک بتساوی حائز ۷۲رای شدند که به قید قرعه نماینده رژیم صدام کافر به ریاست مجمع برگزیده شد.

سازمان ملل متحد در تاریخ ۲۴اکتبر ۱۹۴۵- با ادعای پیروی از اهداف صلح طلبانه و تأمین امنیت بین المللی بوجود آمد، انتخاب یا بهتر بگوئیم انتصاب نماینده رژیم متجاوز بغداد به عنوان رئیس مجمع عمومی سازمان ملل صداقت- اهداف و نیز نیت کارگردانان آنرا در اذهان عمومی به زیر سئوال می‌برد.

بغداد برای این انتصاب بهای گزافی پرداخت، آشکار شدن رابطه بغداد تل‌آویو وواشنگتن و همزبانی کامل بغداد با عوامل امپریالیسم در منطقه حداقل بهائی بوده که حکام بغداد تا بحال برای این انتصاب پرداختند و قطعاً موارد دیگری نیز در لیست این معامله در ستون بدهکاری‌های عراق گذاشته شده است که باید تا پایان دوره به اصطلاح ریاست مجمع عمومی عراق به زورمداران بین‌المللی پرداخت شود. شکی نیست که برای چنین باصطلاح انتخابی می‌بایست حکام عراق دست کم با خواستهای ابرقدرتها و بخصوص امپریالیزم همو و یا حداقل بی‌خطر بوده و کیست که نداند امریکا با نفوذ خود برروی اکثریت کشورهای عضو این مجمع آرایپیروز نظرش را از صندوق رای سازمان ملل درآورده و چنین است که آراء فوق باین درجه از بی‌اهمیتی نزول کرده است. برای حصول اطمینان از فرمانبرداری بغداد از امپریالیسم موریس درایر نماینده تاملاختیار وزارت خارجه امریکا در اردیبهشت ماه گذشته به بغداد سفر کرد تا هماهنگی‌های لازم در جهت نزدیکی هرچه بیشتر دولتین امریکا و بغداد ایجادشود.

در همین حال طارق عزیز در ارتباط با روابط بغداد واشنگتن، دیماه سال گذشته اصلی نبودن و آشکار نشدن روابط (بغداد- امریکا) را صرفاً درگیری‌های اعراب و اسرائیل تلقی میکند.وی درإظهارات خود صریحاً متذکر میشود که رژیم بغداد از امریکا نمی‌خواهد که از رژیم صهیونیستی اسرائیل حمایت نکند بلکه از امریکا می‌خواهد که یک سیاست موازنه‌ای را داشته باشد. این حرف به معنای تمایل آشکار رژیم بغداد جهت برسمیت شناختن رژیم صهیونیستی است، اما از سوی دیگر امریکا که زمینه را بحد کافی مناسب نمی‌بیند و علیرغم اینکه آشکار بودن تجاوز عراق به ایران را نتوانسته است با تبلیغات جهانی خود بپوشاند تلاش میکند از دولت متجاوز عراق چهره‌ای مظلومانه بسازد، بهمین دلیل است که طرح حمله ساختگی رژیم صهیونیستی را به نیروگاه اتمی بغداد صورت میگیرد. و بدنبال آن بغداد اعلام میکند که قصد تلافی نظامی حمله اسرائیل را ندارد و تنها از طریق اقدامات دیپلماتیک سازمان ملل آنرا تعقیب خواهد کرد. البته نماینده رژیم بغداد در شرایطی به ریاست این مجمع می‌رسد که تبلیغات شیطانی و دهان پرکن و بخصوص بمباران ساختگی مرکز اتمی بغداد توسط رژیم صهیونیستی و در هنگامی که آواکسهای عاریه در خواب بودند یک وجهه ضدصهیونیستی به رژیم صدام داده است.

رژیم بغداد تحت پوشش فوق درحالی که از یکطرف خود ناقض قرارداد ۱۹۷۵ الجزایر و متجاوز و آغازکننده جنگ بوده است از سوی دیگر به عنوان رئیس مجمعی که ادعای تامین حفظ صلح بین‌المللی را دارد برگزیده میشود، تا با زمینه‌سازی‌های تبلیغاتی شیاطین جهانی بحیال خود جمهوری اسلامی ایران را به انزوای سیاسی بکشاند.

از این جهت نمایشی چنین انتصابی را یک امر غیرمترقبه‌ای تلقی نمود که وجهه بشردوستانه چنین سازمانهائی را که جز به ساز کاخ سفیدنشینان بعثی کارگردانان واقعی این‌گونه صحنه‌ها نمی‌رقصند خدشه‌دار میکند، بلکه بایستی چنین اصالی را در ارتباط با تهدید منافع امپریالیسم و صهیونیسم از جانب امواج توفنده حرکت اصیل و میلیونی مسلمانان جهان و بخصوص کانون گرم آن یعنی انقلاب اسلامی ایران و مساله جنگ تحمیلی دانست. چرا که بخصوص با توجه به مساله جنگ- دشمنان اسلام خوب می‌دانند که پیروزی رزمندگان اسلام بر ارتش صدام جنایتکار ضربه جبران‌ناپذیری برای آنها خواهد بود.

شرح حال درخشان! نماینده صدام در سازمان ملل

واحد مرکزی خبر بنقل از خبرگزاری فرانسه از نیویورک گزارش میدهد:

عصمت کتانی معاون وزیر خارجه عراق که به سمت رئیس سی‌وششمین اجلاس مجمع عمومی سازمان ملل متحد انتخاب شد، یکی از سرشناس‌ترین شخصیت‌های این سازمان بین‌المللی است که مدت درازی عضویت هیات نمایندگی کشورش در سازمان ملل را بر عهده داشت.

وی در سال ۱۹۷۵ بعنوان رئیس بخش سازمانهای بین‌المللی و کنفرانسهای وزارت خارجه عراق به بغداد بازگشت. عصمت کتانی ظرف یکسال گذشته دوبار نمایندگی کشورش را در بحثهای شورای امنیت درمورد جنگ عراق و ایران و حمله اسرائیل به مرکز هسته‌ای تموز برعهده داشت.

کتانی بعنوان فرستاده صدام حسین در تلاشهای جنبی و بی‌ثمر شورای امنیت برای پایان‌دادن به جنگ عراق و ایران شرکت داشت. این مقام عراقی در مذاکراتی که هر اوایل ژوئن بین سعدون حمادی وزیر خارجه عراق و چین کرکیهاتریک نماینده امریکا در سازمان ملل متحد با نظارت دبیرکل سازمان ملل متحد صورت گرفت نقش مهمی داشت. این مذاکرات به صدور قطعنامه شورای امنیت مبنی بر محکوم‌کردن بمباران مرکز هسته‌ای عراق از سوی اسرائیل و آغاز روند نزدیکشدن عراق و امریکا منجر شد. عصمت کتانی در ۵ آوریل ۱۹۲۹ در مدیا واقع در عراق بدنیا آمد. وی تحصیلات خود را در رشته علوم سیاسی در امریکا گذرانده و فعالیت‌های سیاسی خود را از سال ۱۹۵۲ آغاز کرده است.

توسط ستاد برگزاری مراسم سالگرد جنگ تحمیلی:

برنامه هفته جنگ اعلام شد

تهران خبرگزاری پارس- ستاد برگزاری مراسم سالگرد جنگ تحمیلی شب چهارشنبه طی اطلاعیه‌ای برنامه هفته سالگرد جنگ را باین شرح در اختیار خبرگزاری پارس گذاشت:

بسم‌الله الرحمن الرحیم- و قاتلو هم حتی لاتکون فتنه و یکون الدین کله لله

و پیکار کنید و بکشیدشان تا آنجا که هیچ فتنه‌ای باقی نماند و سرانجام دین خدا همه جا برای الله استقرار یابد.

(قرآن کریم)

در آستانه سالگرد جنگ تحمیلی و بزرگداشت هفته جنگ امت رزمنده و دلیر ایران همراه و همگام با فرزندان سلحشور و همیشه بیدار اسلام در جبهه‌های نبرد رسمی علیه شیطان بزرگ آمریکای جنایتکار میرود تا در هفته جنگ، جنگ را در جای جای این میهن اسلامی همچنان بعنوان مساله اصلی انقلاب مطرح کرده و با تکیه بر ارزشهای والای اسلامی پر خروش و پر توان هر حرکت خویش را درست بر قلب شیطان بزرگ و عمال متجاوز او نشانه رود.

بدینوسیله برنامه هفته سالگرد جنگ تحمیلی جهت اطلاع امت شهید پرورمان بدین شرح اعلام میگردد:

شروع هفته جنگ ۲۸ شهریور تا سوم مهر ماه با شرکت در نماز روز جمعه و اعلام تکبیر سراسری در شب شنبه و سردادن ندای دشمن شکن الله اکبر از ساعت ۹ الی ۹/۱۰ دقیقه روز جمعه.

شنبه ۲۸ شهریور روز تجلیل از مجروحین و معلولین جنگ و خانواده‌های شهدا (با دیدار از بیمارستانها و خانواده‌های شهدا).

یکشنبه ۲۹ شهریور روز حمایت معنوی از جنگ (اعلام روزه سراسری بیاد برادران در جبهه و دعا در مساجد برای پیروزی رزمندگان اسلام).

دوشنبه ۳۰ شهریور روز وحدت نیروهای مسلح جمهوری اسلامی ایران (سخنرانی و انجام نماز وحدت نیروهای مسلح در سراسر کشور)

سه‌شنبه ۳۱ شهریور روز رژه نیروهای مسلح و اجرای مراسم سالروز جنگ تحمیلی.

چهارشنبه اول مهر روز اعلام حمایت اقتصادی از جنگ و اجرای مراسم مخصوص در بازگشائی مدارس

پنجشنبه دوم مهر روز تجلیل از شهیدان و دیدار از لالهزار شهدا.

جمعه سوم مهر حرکت جمعی بطرف محل نماز جمعه و سخنرانی و دیدار از مهاجرین جنگ.

در پایان امید است با شرکت فعال همه ارگانها و نهادهای ذیربط و نیز امت شهیدپرورمان در این امر بزرگ در جهت برگزاری با شکوه هفته جنگ پیروزی اسلام بر کفر را تسریع بخشند.

ستاد برگزاری مراسم سالگرد جنگ تحمیلی

توسط ستاد برگزاری مراسم سالگرد جنگ تحمیلی:

شعارهای هفتهٔ جنگ اعلام شد

تمام هفته‌های ما هفتهٔ جنگ وخون است- صدام آمریکائی این هفته سرنگون است.

ارتشی پاسدار پیش بسوی جهاد

برادر، برادر اتحاد اتحاد

رزم آوران اسلام سلام برعزمتان

سپاهیان قرآن درود بررزمتان

سپاه کفر صدام درحال انهدام است

بجنگ، ای برادر کار صدام تمام است

نصرت حق شامل امت، ماست

روح خدا پناه ملت ما است

خدا بما وعده نصرت دهد

بدشمنان وعده ذلت دهد.

سازش ما وصدام محال است، محال است

پیوند کفر واسلام محال است،محال است

کمال نهضت ماشد جنگ وخون وآتش

ارتش فدای ملت، ملت فدای ارتش

با دشمنان اسلام جنگ ادامه دارد

تاروز مرگ صدام جنگ ادامه دارد

ای خداناپود کن صدام را

ای خدا پیروز کن اسلام را

سرباز دین وقرآن پیروزیت نزدیک است

ای پاسدار ایمان بهروزیت نزدیک است

ارتشی پاسدار فتح، درانتظار است

ارتش مزدور بعث آمادهٔ فرار است

پیروزی ماوشکست رقیب

نصرمن الله وفتحاقریب

دنیا به چشم بعثیان تاریک است

پیروزی نیروی حق نزدیک است

مسلمان، مسلمان صبح ظفر رسیده

منافق منافق عمرت به سررسیده

تقویت جبهه ها فرمان روح الله است

نبرد تا پیروزی شعار حزب الله است

شایعه و توطئه دیگر اثر ندارد

صدام جز نابودی راه دیگر ندارد

حماسه آفرینان بجنگید، بجنگید

ای یاوران قرآن بجنگید، بجنگید

همسنگران بجنگید کاردشمن تمام است

حماسهٔ کرخه نورپیروزی اسلام است

خونبهای با هنر ورجائی

نبرد تاپیروزی نهائی

ارتشی وپاسدار چون شیر می‌ستیزند

صدامیان چوروباه از عرصه می‌گریزند

پیروزی ما برعراق

شکست کفر است ونفاق

اخبار روز

حجت‌الاسلام خلخالی:

یکماهه قاچاق سیگاررا ریشه کن میکنم

سرویس خبری- حجت‌الاسلام خلخالی درگفتگوئی باسرویس خبری«جمهوری اسلامی» اعلام کرد یکماهه قاچاق سیگاررا ریشه کن خواهد کرد.

وی افزود:

همینکه اعلام شد که قراراست بدعوت شرکت دخانیات باقاچاق سیگار مبارزه کنم قیمت سیگار کاهش یافت وسیگارخارجی هم کم شد.

خلخالی گفت:

من حاضرم مبارزه با قاچاق سیگارابپذیرم وبا این سود اگران مبارز کرده وازضربه زدن به اقتصاد کشور جلوگیری کنم وهمان بلایی راکه برسرقاچاقچیان مواد مخدر آوردم و سرقاچاقچیان سیگار خواهم آورد وبه اعمال اینعده سودجو یکماهه خاتمه میدهم.

حجت‌الاسلام خلخالی گفت:

شروع کار من باید بادادن اختیارات تام از سوی مقامات قضائی باشد که اگر اینکاربشود ازفردا کارم راآغاز میکنم.

برنامه‌های کانون پرورش فکری درهفته جنگ اعلام شد

کانون پرورش فکری کودکان و نوجوانان دررابطه باهفته برگذاشت جنگ فعالیتهایی درزمینه چاپ پوستر، کتاب، تکثیر نوارواجرای نمایشنامه انجام داده است. دفتراطلاعات وروابط عمومی کانون پرورش فکری کودکان و نوجوانان درتماسی باخبرگزاری پارس اعلام کرد ازسوی کانون بمناسبت هفته جنگ پوستری بنام رهبرما، آن طفل۱۲ سالهای که - درمورد شهید (فهمیده) کودک ۱۲ ساله و همچنین به کتاب بنامهای اسماعیل اسماعیل، ای ابراهیم و اسم من علی‌اصغر است چاپ شده است، کاست فصل ایثارنیز شامل ده آهنگ و سرود درارتباط باجنگ در۱۵۰۰۰ نسخه تکثیرشده که درهفته جنگ درغرفه‌هایی که به همین مناسبت برپا میشود بفروش خواهد رسید.

ازسوی مرکز تئاتر کانون نیز نمایشنامه رویاها نوشته و کارسهیل پارسا برای نوجوانان۱۲ سال به بالا درهفته جنگ به روی صحنه خواهد رفت.

دیدار مدیرکل روسای آموزش و پرورش استان فارس با آیتا... دستغیب

شیراز- خبرنگار جمهوری اسلامی: عصر دیروز روسای آموزش و پرورش منطقه فارس بهمراه آقای فرج رو مدیر کل آموزش و پرورش و معاونین این ادارهبا آیتا... دستغیب ملاقات کردند. در این ملاقات آیتا... دستغیب ضمن سخنانی اظهار داشت مقام پرستی و سلطنت طلبی در اسلام حرام است اما اگر کسی خواست این مسئولیت سنگین را قبول کند تا جامعه را اصلاح نماید این ثواب است. آیتا... دستغیب همچنین اظهار داشت: در آموزش و پرورش باید انقلاب فرهنگی بوجود آید. تا در نتیجه افرادی خدمتگزار و دلسوز وارد جامعه شوند و مثل سابق افرادی بیرون نیایند که دنبال موهومات باشند، باید از آموزش و پرورش افرادی بیرون آیند که تسلیم اراده کسی جزا... نشوند.

توسط کمیته‌های انقلاب: ۶۳ تروریست در تهران دستگیر شدند

سرویس خبری- در جریان درگیریهای خیابانی سه شنبه گذشته (پریروز) که توسط تروریستهای منافق در سطح شهر تهران بوقوع پیوست جمعاً ۶۳ تروریست مسلح توسط پاسداران کمیته‌های انقلاب تهران دستگیر شدند.

بگزارش خبرنگار سرویس خبری جمهوری اسلامی این عده عمدتا در ۷ مورد اجتماع خیابانی توسط کمیته‌ها و پاکمک و همکاری یکپارچه مردم دستگیر شده‌اند. یک مقام آگاه انتظامی روز گذشته در گفتگوئی با خبرنگار ما ضمن تایید این خبر افزود تروریستها علاوه بر به آتش کشاندن دو اتوبوس در خیابانهای مصدق و گیشا تصمیم داشتند ساختمان فروشگاه زنجیره‌ای قدس را که یک شعبه آن در خیابان ولیعصر واقع شده است را باتش بکشانند که البته حضور گسترده مردم مانع از انجام چنین تصمیم خائنانه‌ای گردید این مقام آگاه در ادامه اظهارات خود به خبرنگار ما گفت در جریان درگیریهای پریروز همچنین دو پاسدار باسامی سید علی سید ناصری و مهرداد روان مهر شهید، و یک تروریست به هلاکت رسید. این سخنگو در پایان تاکید کرد نیروهای انتظامی با قدرت و قاطعیت تمام در برابر اینگونه گردنکشیها و جنجال آفرینیها ایستادگی کرده و تا سرکوب آخرین پس مانده‌های بی جیره و مواجب آمریکا از پای نخواهند نشست.

شرایط اعزام نیروهای جهاد سازندگی اعلام شد

دفتر مرکزی جهاد سازندگی درتماسی با خبرگزاری پارس اعلام کرد. برای اعزام نیروهای مومن و متعهد به شهرهای مختلف به تخصصهای زیرباسابقه کار نیازمند است. داوطلبین میتوانند بادردست داشتن ۲ قطعه عکس، یکبرگ فتوکپی شناسنامه و سابقه کار به امور داوطلبین دفترمرکزی واقع درمیدان انقلاب چهارراه قدس ساختمان جهاد طبقه اول مراجعه نمایند.

۱- مهندس وتکنیسین راه وساختمان ۲- مهندس وتکنیسین تاسیسات ۳- مهندس وتکنیسین راه ماشین آلات کشاورزی ۴- تکنیسین راه و آبرسانی وآبیاری ۵- لیسانس کشاورزی، دامپروری ۶- نقشه‌بردار۷- مکانیک سبک وسنگین ۸- لیتوگرافی پاگراور سازی ۹- مهندس ئیدرولوژی(آب شناسی) ۱۰- مهندس زمین شناسی ومعدن

تاریخ ومحل توزیع کارت امتحان تربیت معلم اعلام شد

سازمان سنجش آموزش کشور در رابطه با تاریخ ومحل توزیع کارت ورود به جلسه امتحان تربیت معلم اطلاعیه‌ای باین شرح در اختیار خبر گزاری پارس قرار داد.

باطلاع کلیه داوطلبان شرکت در امتحان ورودی تربیت معلم میرساند کارت ورود به جلسه امتحان مذکور در روز چهارشنبه ۲۵ شهریور ماه جاری (دیروز) از ساعت ۷ تا ۱۲ و ۱۳ تا ۱۸ پنجشنبه ۲۶ شهریور ماه جاری از ساعت ۷ تا۱۲ در مراکز استانهاوشهرستانهای‌کشور طبق جداول چاپ شده در جرائد کشور توزیع خواهد شد.

داوطلبانیکه محل سکونت دائم آنها در برگ درخواست ثبت نام یکی از شهرهای استان خوزستان میباشد باید به این نکته مهم توجه داشته باشند که در این استان علاوه بر مرکز استان شهرهای دیگری نیز برای توزیع کارت منظور شده است (جدول شماره ۲ اطلاعیه سازمان آموزش کشور مورخ ۲۱ و ۲۲ شهریور ماه جاری مندرج در جراید کشور) داوطلبین عزیز برای آگاهی بیشتر میتوانند با شماره تلفنهای ۸۹۵۹۴۳ و ۸۹۴۱۲۷ تماس حاصل نمایند.

لازم به تذکر است که امتحان تربیت معلم در روز جمعه ۲۷ شهریور ماه جاری در مراکز استانها وشهرستانهای کشور از داوطلبین بعمل خواهد آمد.

بیانیه وزارت کشور در ارتباط با هفته جنگ

**دفتر اطلاعات انتشارات

جمهوری اسلامی

پنجشنبه ۲۶ شهریورماه ۱۳۶۰-
۱۸ ذیقعده ۱۴۰۱- شماره ۶۶۲-سال‌سوم

اخبارگوناگون جهان

مستضعفین کشمیر حمایت خود را از انقلاب اسلامی ایران اعلام کردند

بنا بگزارش واحد مرکزی خبر حجت‌الاسلام ابوالفضل سرافراز مبلغ اعزامی به هندوستان مدت چند هفته از نقاط مختلف آن کشور بازدید بعمل آورده وبا طبقات مختلف مردم هند خاصه مسلمانان آن کشور تماس گرفته وتوضیحات سودمندی در خصوص تحولات انقلاب اسلامی و کشور جمهوری اسلامی ایران به آنان دادند.

ایشان درمدت سفرخود درهند به ایالت جامو و کشمیر هند که جمعیت آنرا مسلمانان تشکیل میدهند نیز سفر نموده وبارهبران مذهبی کشمیر ملاقات وتبادل نظر بعمل آوردند به نظر ایشان مردم کشمیر نیز مانند سایر نقاط هند بسیار مستعد وآماده تبلیغات اسلامی میباشند. بسیاری از مردم کشمیر فعالانه به حمایت و جانبداری از انقلاب اسلامی ایران پرداخته وحتی پس از تجاوز عراق به خاک جمهوری اسلامی ایران مردم مستضعف کشمیر پیشنهاد کردند. میزان هشتصد هزار روپیه جهت کمک به ادامه جنگ و مبارزه علیه عراق به ایران ارسال نمایند. عده‌ای از مسلمانان کشمیر نیز آمادگی خود را جهت اعزام به جبهه‌های جنگ اعلام نموده و همواره از انقلاب اسلامی ایران جانبداری نموده‌اند.

مقامات سازمان ملل نیز به عدم کارآئی این سازمان اعتراف کردند!

خبرگزاری فرانسه ازنیویورک گزارش میدهد اسناد مربوط به کارهای سازمان ملل متحد درنیویورک و ژنو درسال ۱۹۸۰ که درکناریکدیگرقرارداده شده دویست و هفتاد هزارکیلومترطول دارد که ظرف دوسال به طولی به اندازه فاصله میان زمین و ماه میرسد و این درحالیست که ارزش هروزق ازیک گزارش مربوط به جلسات این سازمان ازدرآمد سرانه درکشورهای کم رشد بیشتر است.

رودیگرفون وخماررئیس قبلی مجمع عمومی سازمان ملل متحد باارائه این رقم آنرانشانه‌ای ازیک بیماری خطرناک خواند که این سازمان ازآن رنج میبرد. به اعتقاد فون وخماربرای جلوگیری ازنابودی بیماریک جراحی اساسی ضروریست. فون وخمار گفت: اگرما قادربه اداره امورمربوط به خود نباشیم چگونه میتوانیم به حل بحرانهای بین‌المللی بپردازیم. بگفته این مقام مجموع ساعات جلسات سازمان ملل متحد درنیویورک و ژنو درسال ۱۹۸۰ جمعاً به هزاروصدوهفتاد روز یعنی بیش ازسه سال میرسد. فون وخماراضافه کردازسپتامبرتا دسامبر ۱۹۸۰ درجلسات مجمع عمومی سازمان ملل متحد۳۲۵ میلیون صفحه چاپ شده که اگر درکناریکدیگرقرار گیرد طولی به اندازه۳۳۰ هزارکیلومتر خواهد داشت.

درملاقات باهیگ

بگین بانظریات شاهزاده فهد آشنا شد

یونایتدپرس ازنیویورک گزارش داد مناخیم بگین نخستوزیر اسرائیل درپایان دیدار۱۰ روزه خود ازآمریکا دیروز بالکساندرهیگ وزیرخارجه آمریکادرفرودگاه کندی دیدارو گفتگو

یونایتدپرس ازنیویورک گزارش داد مناخیم بگین نخستوزیر اسرائیل درپایان دیدار۱۰ روزه خود ازآمریکا دیروز بالکساندرهیگ وزیرخارجه آمریکادرفرودگاه کندی دیدارو گفتگو کرد. بگین ازپایگاه هوائی وارنرراینز درایالت جرجیا که درآن باجیمی کارتر رئیس جمهور پیشین آمریکا ملاقات کرده بودوارد فرودگاه کندی شد. دراین ملاقات الکساندرهیگ نخستوزیر اسرائیل رادرجریان مذاکرات اخیرخود باشاهزاده فهد ولیعهد عربستان سعودی قرارداد. وزیرخارجه آمریکا دراسپانیا باشاهزاده فهد دیدارنموده و درمورد فروش هواپیماهای آواکس به وی توضیحاتی داده بود. دراین ملاقات فروش تسلیحاتی هشت میلیارد و پانصد میلیون دلاری آمریکابه عربستان نیز مطرح گردید.

آمریکا در ۱۲۰ مورد ازسلاحهای شیمیائی برای بمباران لائوس استفاده کرده استند

آسوشیتدپرس ازبانکوک گزارش داد بموجب یک اطلاعیه وزارت خارجه آمریکا که ضمن مصاحبه باپناهندگان لائوس درتایلند تهیه شده یکصدوبیست مورد ازاستعمال سلاحهای شیمیائی درلائوس توسط آمریکا که موجب صدهاوشاید هزاران مرگ گردیده مشاهده شده است. بموجب گزارش یاد شده عده زیادی ازآوارگان لائوس گفتند: آمریکا بارها درلائوس اقدام به ریزش باران زرد که به گفته الکساندرهیگ وزیرخارجه آمریکا حاوی مواد سمی بسیارشدیدبوده نموده است. یک مورد ازاین حملهها باسلاحهای شیمیائی به دهکده وآهونگ دراستان وین‌تیان درپانزدهم دسامبرگذشته صورت گرفته است. دهکده مزبور۴۲۳ نفرجمعیت داشته که معلوم نیست درخلال حمله مذکورچه تعدادی ازآنان کشته شده‌اند.

دولت استرالیا اعلام کرد به هیچ قیمتی نباید دستاوردهای اقرار داد کمپ دیوید را از دست داد

خبرگزاری پارس بنقل از خبرگزاریها از کامبرا گزارش داد وزیر دفاع دولت استرالیا اعلام کرد که نباید بنه هیچ قیمتی دستاوردهای اقرار داد کمپ دیوید را از دست داد و این هدف تنها با اعزام نیرو برای شرکت در نیروهای به اصطلاح صلح صحرای سینا میتواند تامین گردد. وزیر دفاع استرالیا اضافه کرد: کشورش ترجیح میدهد نیروهای ضلعی که قرار است پس از خروج نیروهای اسرائیل در صحرای سینا مستقر شود زیر نظر سازمان ملل باشد. لازم به یاد آوری است که قسمتی از شبه جزیره سینا که در شرق مصر و حد فاصل دریای مدیترانه و بحر احمر قرار دارد بوسیله اسرائیل اشغال گردیده است و هم اکنون نیز قرار است با اجرای توطئه کمپ دیوید به نیروهای چند ملیتی واگذار گردد. امپریالیسم امریکا و صهیونیسم سعی دارند با شرکت دادن نیروهایی از دولتهای هم پیمان خود ترتیبی دهند که نیروها و دولت های مخالف توطئه کمپ دیوید بجای رویارویی با صهیونیزم غاصب با کشورهای مختلف شرکت کننده رودر رو قرار گیرند.

یک مقام فلسطینی گفت:

عربستان باید اطلاعاتی راکه بوسیله آواکس دریافت میکندداختیارکشورهای عربی قراردهد.

یونایتدپرس ازواشنگتن گزارش داد یک مقام سازمان آزادیبخش فلسطین دیشب گفت: عربستان سعودی باید اطلاعاتی راکه بوسیله رادارهای پرنده آواکس که آمریکا قصد فروش آنرابه عربستان سعودی دارددریافت میکنندداختیاردیگرکشورهای عربی بگذارد. این مقام که خواست نامش فاش نشود گفت: فروش آواکس‌ها به عربستان سعودی بیش ازآنکه به این کشوربرای مقابله باتهدیدشوروی کمک کندبه بهبود کسری موازنه پرداختهای آمریکا کمک خواهد کرد. ارزش هریک ازاین هواپیماها یکصدوبیست و هفت میلیون دلار است که عربستان سعودی قصد خرید پنج فروند آنراداردوی گفت اسرائیل خطربزرگتری ازروس‌ها درخاورمیانه است.

ریگان امروز با رهبران کانادا، مکزیک و ژیسکاردستن ملاقات میکند

یونایتدپرس آسوشیتد پرس از واشنگتن گزارش داد سخنگوی کاخ سفید واشنگتن اعلام کرد ریگان رئیس جمهور امریکا امروز با الیوت ترودو نخست وزیر کانادا، خوزه لوپرتیو رئیس جمهوری مکزیک ووالری ژیسکاردستن در میشیگان ملاقات خواهد کرد. این مقام ها بطور جداگانه با ریگان ملاقات خواهند کرد. هر چهار مقام روز جمعه در کتابخانه‌ای که به جرالد فورد اختصاص یافته شرکت خواهند کرد. سخنگوی کاخ سفید گفت هدف از دیدار شرکت در مراسم اهداء کتاب به کتابخانه جرالد فورد ذکر شده است.

درکنفرانس بین‌المجالس گفته شد:

آمریکا باسیاست‌های خودجهان سوم رابابحران اقتصادی مواجه کرده است

«طی یک دوره پانزده ساله، بدهی جهان سوم ۵ برابر شده است

خبرگزاری فرانسه ازهاوانا گزارش داد فیدل کاسترو رئیس جمهوری کوبادیروز درکنفرانس بین‌المللی بین‌المجالس که درپایتخت کوبا جریان داردبارديگر ادعای خودمبنی برانتشارعمومی تب میکروبی واگیردار آمریکادرکوبا راتکرارکردوافزود ازتاریخ ژوئن تاکنون۱۵ تن دراثر این بیماری کشته شده‌اند که درمیان آنان۹۹ کودک نیز دیده میشوند. کاسترو گفت شمارمحالی ازانواع این ویروس میکروبی درکشورش پیافت شده است و شمارهای دیگری ازهمین ویروس میکروبی نیز درکشورهای همسایه کوبامشاهده شده است. وی اظهارداشت آمریکا جنگ میکروبی راعلیه کشورش آغاز کرده است و برای اثبات این گفته گفت تنها کافیست که عمل جنایتکارانه گذشته آمریکا که توسط کنگره آنکشورنسبت به کشورش صورت گرفت مورد تجزیه و تحلیل قرارداده شود.

همچنین رویتر ازهاوانا پایتخت کوبا گزارش داد دیروز نمایندگان آمریکا، چین وانگلستان که درکنفرانس بین‌المللی بین‌المجالس درهاوانا شرکت کرده بودند بدنبال نطق فیدل کاسترو رهبر کوبا که طی آن ازکشورهای مذکور انتقاد کرده بود سالن کنفرانس راترک کردند ولین اسمیت رئیس بخش صنایع کمپک درهاوانا دیروز پس ازآنکه فیدل کاسترو دولت ریگان رابه اعمال سیاستهای تجاوزکارانه که تاکنون درخلال سالهای جنگ سرد بی‌سابقه بوده است متهم نمود، بشتابه اعتراض ازسالن کنفرانس خارج شد. فیدل کاسترو رهبر کوبا طی نطق ۳ ساعته خویش برای نمایندگان بیش از ۱۰۰ کشورجهان شدیداً به سیاستهای آمریکا اعتراض کرد. کاسترو گفت طرح تفکرآمریکارد کردن سیاستهای حقوق بشر سیاست خارجی و خودمدیری آمریکا در راه جستجو برای یافتن یک فرمول جدید برای همبستگی سالم همگی نژادها میباشد. کاسترو گفت سازمان جاسوسی آمریکا(سیا) مسئول شیوع برخی بیماریهای مسری درکوبابوده است کاسترو چین رانیز مجری سیاستهای تجاوزکارانه امپریالیسم آمریکا توصیف نمود و به سیاست دولت انگلیس درایرلند شمالی شدیداً حمله کرد.

بعلاوه رئیس جمهوری کوبا دیروز از سیاست اقتصادی آمریکا انتقاد کردوگفت نرخ بالای بهره درآمریکا باعث میشود شهره جهان کشورهای جهان سوم جهت دستیابی به سرمایه بیشتر کشیده شود . کاسترو گفت کشورهای جهان سوم ازحواله سرمایه‌های خود به بانکهای آمریکائی زیان فراوان می‌بینند. وی این مطلب رادرمراسم گشایش کنفرانس بین‌المجالس اعلام کرد.

رهبر کوبا افزود کشورهای سرمایه داری جهان بحرانهای اقتصادی خود را به کشورهای کم توسعه یافته منتقل کرده اند و ۱۰ سال پس از آنکه ما کوشش کرده ایم به یک نظام جدید اقتصادی دست یابیم هنوز اقدامی در جهت تعدیل سطح زندگی میان کشورهای فقیر و غنی صورت نگرفته است. به گفته فیدل کاسترو بدهی خارجی کشورهای جهان سوم از ۱۰ میلیارد دلار درسال ۱۹۶۵ به ۱۵۰ میلیارد دلار در سال ۱۹۸۰ بالغ شده است.

در این میان خبرگزاری فرانسه ازمیداه هاوانا گزارش داد جان بیچ نماینده محافظه کار مجلس عوام انگلیس و نماینده انگلیس در کنفرانس بین‌المجالس در هاوانا در نطق خود از فیدل کاسترو رئیس کشور کوبا دعوت کرد تا نمایندگانی به ایرلند شمالی بفرستد تا با شرایط بازداشت زندانیان در این سرزمین آشنا شود.

جان بیچ گفت ما چیزی نداریم که پنهان کنیم.

لازم به یادآوریست که فیدل کاسترو در نطق افتتاحیه خود در این کنفرانس عصیانگری و ستمگری حکومت انگلیس را نسبت به زندانیان ایرلند شمالی که اعتصاب غذاکرده بودند محکوم کرده و گفته بود که میهن پرستان ایرلند شمالی یکی از صفحات حماسی در تاریخ بشر را گشوده اند.

جان بیچ گفت مسئله‌دادن امتیازات ویژه حقوقی به این اشخاص که فیدل کاسترو آنها را میهن پرست نامیده است در میان نیست. زیرا در هیچ جای انگلیس وضع و امتیاز ویژه‌ای برای زندانیان سیاسی وجود ندارد.

قذافی در ملاقات باوزیر خارجهٔ ایران:

انقلاب اسلامی‌ایران چهرهٔ حقیقی اسلام را به همهٔ جهانیان عرضه کرد

سرهنگ قذافی رهبر لیبی درملاقات با وزیر امورخارجه کشورمان ضمن ستایش از انقلاب اسلامی ایران برهبری امام خمینی اعلام کرد: که لیبی درکنار جمهوری اسلامی ایران است و ازاین کشور بطور مادی و معنوی حمایت خواهد کرد.

بگزارش خبرنگار خبرگزاری پارس از طرابلس مهندس موسوی وزیر امورخارجه جمهوری اسلامی ایران باسرهنگ قذافی رهبر لیبی ملاقات کرد. دراین ملاقات مهندس موسوی ضمن تشریح مواضع جمهوری اسلامی ایران دررابطه باتوطئه‌های اخیر علیه کشورمان اظهار داشت: امروزه اوضاع ایران بستگی کامل به اراده مردم دارد که روز بروز منسجمتر میشود و بیش از گذشته در انسجام و هماهنگی کامل بسرمیبرد و بااینکه در برخورد با گروهکهای امریکائی مصیبتهائی به ما وارد شده است وعزیزانی را از دست داده‌ایم ولی اراده مردم قوی‌تر گردیده و حضور آنها درصحنه بیش از گذشته شده است بنابراین ما بسوی اسلام خالص‌تر و بسوی وضع باثبات‌تر وقوی‌تری پیش میرویم. وی گفت: امروز گرایش به امریکا درایران درحال ریشه‌کن شدن است ازاینرو ما در روابط خارجی خودمان خواهیم توانست از اصول مطمئن‌تر و مشخص‌تری تبعیت کنیم وانقلاب مسیر خود را ادامه میدهد. دررابطه با لیبی، مهندس موسوی اظهار داشت: ما میدانیم برادران ما در لیبی تلاش داشتند تا ارگان دولت را برپایه اراده مردم پی‌ریزی نمایند مواضع مشترک ما بویژه درمورد اسرائیل مصر و کشورهای مرتجع میتواند محور اساسی بحث و گفتگوهای ما قرار گیرد.

بگزارش خبرنگار خبرگزاری پارس سرهنگ قذافی در پاسخ گفت: دلهای ما با شما است و افزود: انقلاب اسلامی ایران یک انقلاب مردمی مترقی در جهان نوین است. بنابراین تمام مسلمانان جهان بدان امیدهای بسیار بستند. رهبر لیبی در قسمت دیگری از اظهارات خود گفت: انقلاب اسلامی ایران چهره حقیقی اسلام را به همه جهانیان عرضه کرد و امروزه انقلاب ایران عصر حکومت توده‌های مردمی را نوید میدهد و شما گامهای بزرگی برداشته‌اید. و یک حکم انقلابی اصیل را به ثمر رسانیده‌اند سرهنگ قذافی افزود: خداوند به امام خمینی طول عمر بدهد تا بدست او مسلمانان نه تنها در ایران بلکه در همه جهان به آرزوی خویش برسند قذافی در مورد محکوم کردن توطئه‌های امپریالیسم شدیداً از مواضع کشورهای ارتجاعی مصر و سودان انتقاد کرد و عربستان سعودی را عامل مساعد تجاوز عراق علیه ایران دانست. اما در مورد تجاوز رژیم عراق علیه ایران قذافی گفت: با تاسف بسیار دیدم که یک کشور عربی مسلمان به سرزمینهای یک کشور اسلامی و انقلابی تجاوز کرد زیرا تجاوز رژیم عراق به ایران جز خدمت به دشمن مشترک مسلمانان و جز خدمت به اسرائیل و آمریکا نتیجه دیگری نداشت.

قذافی سپس تاکید کرد.. ما در کنار شما هستیم و از شما بطور مادی و معنوی حمایت میکنیم. خبرنگار خبرگزاری پارس اضافه کرد: مهندس موسوی قبلاً با عبدالسلام جلود نخست وزیر لیبی ملاقات کرد و مواضع جمهوری اسلامی ایران را تشریح نمود. سرگرد جلود ضمن آرزوی موفقیت برای انقلاب اسلامی ایران آمادگی کشورش را جهت هر گونه همکاری با انقلاب اسلامی ایران اعلام کرد.

بگزارش خبرنگار خبرگزاری پارس در ملاقات مهندس موسوی با سرهنگ قذافی عبدالسلام جلود و نیز کاردار جمهوری اسلامی ایران در لیبی حضور داشتند.

همچنین صبح دیروز آقای عبدالعاطی ابیطی دبیر کل کمیته روابط خارجی لیبی دربن‌غازی درمحل اقامتگاه وزیر امور خارجه جمهوری اسلامی ایران با ایشان دیدار و گفتگو کرد بنابه همین گزارش این دیدار بمدت یکساعت بطول انجامید. بنابه گزارش رسیده ازسوی خبرگزاریها کنفرانس سران جبهه پایداری که وزیر امور خارجه جمهوری اسلامی ایران نیز درآن شرکت دارد دربن‌غازی تشکیل میشود دراین اجلاس علی ناصر محمد رئیس جمهور یمن جنوبی، حافظ اسد رئیس جمهور سوریه، یاسرعرفات رهبر سازمان آزادیبخش فلسطین وجرج‌حبش، نائف حواتمه، احمد جبرائیل ومهندس حسین موسوی وزیر امور خارجه جمهوری اسلامی ایران هم اکنون دربن‌غازی بسر می‌برند.شاذلی بن‌جدید رئیس جمهور الجزایر بزودی به جمع سران جبهه پایداری خواهد پیوست.

مهندس موسوی وزیر امور خارجه:

ثبات حاصل از خط اسلام، در کشور ما استقرار کامل دارد

وزیر خارجه جمهوری اسلامی ایران در مصاحبه‌ای در فرودگاه آنکارا با اشاره به تقویت و گسترش روابط ایران و ترکیه گفت: ابرقدرتها همواره سعی دارند تا توسط ایادی خود، آنارشیست ها و عوامل آشوب طلب، روابط بین دو ملت و دولتهای ایران و ترکیه را تیره کنند. بگزارش خبرنگار اعزامی خبرگزاری پارس مهندس موسوی در سر راه خود به لیبی در آنکارا در یک مصاحبه مطبوعاتی رادیو تلویزیونی شرکت کرد و در مورد روابط جمهوری اسلامی ایران و ترکیه گفت: خوشبختانه ابرقدرتها تاکنون موفق نشده‌اند روابط فیمابین را تیره کنند و روابط بازرگانی بین دو کشور رو به گسترش است مهندس موسوی در مورد حوادث اخیر ایران گفت: این حوادث، ما را منسجم تر می‌کند وافزود ضد انقلاب هیچگونه شانسی برای پیروزی در ایران ندارد بنابراین کمک کشورهای خارجی به این جریان اثرات نامطلوبی در روابط دراز مدت ما با این کشورها خواهد گذاشت وی همچنین تاکید کرد: ترور شخصیتها به انقلاب اسلامی لطمه ای نزده است و ثبات حاصل از خط اسلام در کشور ما استقرار کامل دارد بگزارش خبرنگار اعزامی پارس وزیر امور خارجه جمهوری اسلامی در پایان این مصاحبه گفت : جمهوری اسلامی ایران حمایت خود را از جبهه‌پایداری که جبهه‌ای قوی در مقابل امپریالیسم و صهیونیسم است بیشتر خواهد کرد. همچنین بگزارش خبرنگار اعزامی خبرگزاری پارس به نقل از مهندس میرحسین موسوی وزیر امور خارجه جمهوری اسلامی ایران پیش از ظهر دیروز با عبدالعاطی العبیری دبیر کل کمیته مردمی دفتر مردمی روابط خارجی لیبی دیدار و گفتگو کرد بر اساس همین گزارش در این دیدار که در قصر الجزیره بنغازی انجام شد پیرامون روابط دو کشور بحث و تبادل نظر بعمل آمد.

تهیه آنتی‌ژن رنگی در ایران

دفتر روابط عمومی و ارشاد وزارت بهداری در تماسی با خبرگزاری پارس اعلام کرد برای اولین‌بار در ایران آنتی‌ژنهای رنگی با تلاش کارکنان انستیتو پاستور تهیه شد. از این آنتی‌ژنها

در جهت تشخیص سریع بیماریهای تیفوئید، پراتیفوئید ۱-ب و تیفوس استفاده می‌شود و سالانه از خروج بیش از ۱۵۰ میلیون ارز جلوگیری می‌گردد.

نابسامانی‌های اجتماعی دراندونزی

مدت کوتاهی پس از آنکه دکتر«احمدسوکارنو» رئیس جمهوری فقید کشورمسلمان اندونزی، دراثرتوطئه‌های ایالات متحدهٔ آمریکا سرنگون شد، همواره گفته می‌شد که «سوهارتو»، جانشین «سوکارنو»، قصد دارد تاپایان عمر، همچنان رئیس جمهوری باقی بماند. امااخیرا «سوهارتو» انکار کرد که قصد دارد رئیس جمهوری مادام‌العمر باقی بماند.

رئیس جمهوری این موضوع راهنگامی مطرح کرد که درسی و ششمین سالروز استقلال این کشور استعمارزدیده دربرابرپارلمان سخن گفت:«سوهارتو» گفت که پاره‌یی ازمحافل اندونزی، اورامتهم میکنند که میل دارد از«سوکارتو» تقلید کند و مانند اورئیس جمهوری مادام‌العمرباشد». اما اعمال «سوهارتو» نشان نمی‌دهد که اومیل داردمقام ریاست جمهوری را کناربگذارد و از این گذشته ایالات متحده که کمک فراوانی به روی کارآمدن اوکرد، ظاهرا مایل نیست که رهبر کنونی کشورکناره گیری کند. واکنون که حدود ۱۷ ماه به انتخابات اندونزی باقی مانده است، رهبر ۶۱ سالهٔ اندونزی پنهان نمیکند که می‌خواهد باردیگر برای «انتخاب» شدن «مبارزه» کند. در اندونزی، تقریبا هیچکس تردید ندارد که «سوهارتو» باردیگر برای یک دورهٔ پنج ساله «انتخاب» خواهد شد، زیرا تقلبهای انتخاباتی، دربسیاری ازکشورهای به اصطلاح جهان سوم، یک امرعادی است. در این میان، چنین می‌نماید که انقلاب اسلامی ایران، تااندازه‌یی برخلق اندونزی تاثیر گذارده است و این چیزی است که ژنرال پیشین از آن بیم دارد. بنا بر این، او به نحوهای گوناگون می‌کوشد تا نشان بدهد که به شعائراسلام احترام می‌گذارد. اودراوایل سالجاری مسیحی، دستورداد آگهی‌های تجارتی درتلویزیون اندونزی ممنوع شود تاهم مبارزان اسلامی را«آرام» کند و هم بقای حکومتش کمتر به مخاطره بیفتد. لازم به یادآوری است که مبارزان اسلامی، ازصحنه‌های زشت درآگهی‌های تلویزیونی که در آن از رقاصه‌های «مینی‌ژوپ» پوش استفاده می‌شد، شکوه کرده‌اند. یکی از اقدامهای دیگر«سوهارتو» برای «آرام کردن» مبارزان اسلامی، تعطیل قمارخانه‌های جاکارتا بود. تردید نیست که این اقدامهای فریبنده، به پیشنهاد یادستورمستقیم حکومت ایالات متحده انجام شده است،زیرا تجربهٔ انقلاب ایران، درس تلخی به آمریکایی‌ها داده است.

آزادی مطبوعات و آزادی بیان دراندونزی، به گفتهٔ مطبوعات غربی محدود است. دراندونزی دوحزب سیاسی«مخالف» وجود دارد که حکومت وجود آنها راتصویب کرده است، اما آزادی این دوحزب، تاآنجاست که تنها درسطح شهرها می‌توانند فعالیت کنند، اما به آنها اجازه داده نمی‌شود درسطح روستاها که اکثر اندونزیایی‌ها زندگی میکنند، سازمان یابند. با آنکه اندونزی یکی ازصادرکنندگان بزرگ نفت است، ۶۰ درصدمردم این کشوردرسطح پائین‌تر از«خط فقر» که بانک جهانی ارائه کرده است، به سرمی‌برند! این نشان می‌دهد که توزیع غیرعادلانهٔ ثروت و همچنین فساد و ارتشا درمیان مقامات، تاحدغیرقابل تحملی وجود دارد. گفته میشود که درزمان دکتر«سوکارنو»، توزیع ثروت به نحوبسیارعادلانه‌تر صورت می‌گرفت، اما ما هنوز هیچگونه ارقام قابل اعتمادی در این مورد دردست نداریم. جاکارتا، پایتخت اندونزی واقعاً یک نمونه بزرگ شهرهای به اصطلاح جهان سوم است جاکارتا یک میلیون زاغه‌نشین دارد که درآمدروزانه‌شان حدود یک دلار است! دردرودشتها، تقریبا ۶ میلیون خانواده زندگی میکنند که وسایل زندگی خود را با کاردرروی زمینهایی تأمین میکنند که هرقطعهٔ آن کمتر از ۲۵۰ مترمساحت دارد!

چنین می‌نماید که درحال حاضر، هیچگونه خطرقابل ذکری رژیمی را که بنیاد آن روی نیروهای مسلح و حمایت نظامی و اطلاعاتی ایالات متحده قراردارد، تهدید نمیکند. با این همه، عدهٔ فراوانی ازناظران درجاکارتا عقیده دارند که اگرقرارباشد تغییری درنظام سیاسی کنونی به وجودبیاید، این تغییر را خود نظامیان به وجودخواهند آورد و تغییر رااحتمالا افسران جوانی که «ازطمع برخی از ژنرالهای سالخورده خسته شده‌اند» ایجاد خواهند کرد.

چنین می‌نماید که درپی تحولاتی که بدنبال انقلاب ایران دربسیاری ازجامعه‌های اسلامی درحال تکوین است،«سوهارتو» مهارقدرت رامحکمتر دردست دارد. بسیاری ازمطبوعات غربی میل دارند وانمود کنند که بیشتر مردم اندونزی هنوز آماده نیستند یا میل، ندارند که جدا درموردرگیرشدن باحکومتی بیندیشند که نیروهای مسلح از آن حمایت میکند. اما این مطبوعات ظاهرافراموش کرده‌اند که اگر قرارباشد یک انقلاب براساس ایمان به وجود بیاید، نیروهای مسلح باهمهٔ تجهیزات پیچیده‌یی که در اختیار دارد، ناکام خواهد شد. هفتهٔ نامهٔ «نیوزویک» که یک نشریهٔ صهیونیستی و مبلغ آرمان امپریالیستی است، از قول شخصی که نام او را«دیپلمات» می‌گذارد، چنین نوشت:

«خاطرات هرج و مرج و خون‌ریزی سالهای گذشتهٔ سوکارنو، هنوز زنده است! نظام کنونی باهمهٔ سوءاستفاده‌ها وفسادهای خود، ثبات ایجاد کرده است! به طورکلی، قضیه می‌تواند این باشد که مردم وضع فعلی راترجیح می‌دهند!»

«دیپلمات» یادشده به هرج و مرج و خون ریزیی اشاره میکند که درزمان «سوکارنو» به وسیلهٔ عاملان ایالات متحده به وجودآمد، در این خون ریزی، عدهٔ وحشتناکی ازمردم کشته شدند. این عده، از ۵۰۰۰۰ تن تا ۷۰۰۰۰۰ تن تغییر میکند.

به هرحال، از خلق ستمدیدهٔ اندونزی انتظار می‌رود که برای پایان دادن به اوضاع کنونی و کوتاه کردن دست قدرتهای استعماری، خاصه ایالات متحدهٔ آمریکا، با هم متحدشوند و بایک طغیان گستردهٔ سراسری، دست بیگانگان و عاملان محلی آنها را ازکشور کوتاه کنند.

و. کمالی‌نیا

اعتصاب سه روزه ۶۰۰۰ تن از کارکنان خطوط ارتباطی رژیم صهیونیستی کلیه مراکز ارتباطی اینکشور را تعطیل کرد

خبرگزاری پارس بنقل از خبرگزاری‌ها گزارش داد سرانجام در موقعیت حساس از وضعیت اقتصاد بحران زده رژیم صهیونیستی اعتصاب ۶ هزار تن از کارکنان خطوط ارتباطی فلسطین اشغالشده باعث تعطیل

برنامه‌های رادیو تلویزیون بجز بخش‌های خبری و توقف خطوط تلفن و تلکس گردیده‌است و بنا بر گزارش خبرگزاریها موج عظیمی ازنارضایتی درمیان مردم ایجاد شده است. اعتصاب کنندگان که بخوبی از سرمایه‌گذاریهای کلان و بی حد و حصر رژیم صهیونیستی درزمینه‌های نظامی و تسلیحاتی و تبدیل اسرائیل به انبار سلاحهایی که جز به منظور ظلم و تجاوز علیه مردمان محروم منطقه گرد نیامده‌اند آگاهی دارند اخطار کرده‌اند درصورتیکه به وضع آنان رسیدگی نشود و دولت صهیونیستی به وعده‌ها وتعهداتی که از سه سال پیش داده است عمل ننماید دست به یک اعتصاب دوهفته‌ای خواهند زد. جالب توجه است که دولت صهیونیستی درحالی که به وعده‌های سه ساله خود در مورد اعطای حداقل حقوق کارگران و کارمندان خود پشت پا میزند با

انعقاد پیمان اتحاد استراتژیک نظامی با شیطان‌بزرگ تصمیم گرفته است بیش از پیش هژمونی‌های گزافی را به توسعه قدرت‌نظامی خود اختصاص دهد. لازم به تذکر است که این اعتصاب درحالی انجام میگیرد که تورم- گرانی و نارضایتی سراسر فلسطین اشغالشده را فراگرفته است. دولت صهیونیستی جهت مقابله بااعتصاب کنندگان اعلام کرده است که تا هنگامیکه اعتصابیون به سر کارهای خود بازنگردند با آنهامذاکره نخواهدداشت.

اخبارکوتاه جهان

●جهان اسلام

تذکر : جهان اسلام به مجموعه کشورهائی اطلاق میشود که اکثریت سکنه آنها مسلمان باشند و صد البته بمعنی اسلامی بودن رژیم آنگونه کشورها نیست.

مجله کویتی الطلیعه در شماره دیروز خود طی مقاله‌ای در باره موضعگیری پادشاهی سعودی در برابر امریکا نوشته است: در حالی که سعودی‌ها از خطر امریکا سخن میگویند امیرفهد ولیعهد این کشور مترصد دیدار با وزیر خارجه امریکا است الطلیعه افزوده است: فهد امپریالیسم را تائید می‌کند.

صنایع نزدیک به دولت لبنان نسبت به موافقتنامه همکاری استراتژیک بین امریکا و رژیم صهیونیستی و احتمال حمله گسترده صهیونیستها به جنوب لبنان ابراز نگرانی کرد.

●اعتراض به احضار سربازان منقضی خدمت در افغانستان همچنان ادامه‌دارد . مغازه‌داران بازار روز شنبه بعنوان اعتراض مغازه‌های خود را بستند و مردان شبه نظامی چندین مغازه را قبل از اینکه باز شود در هم کوبیدند. پنجشنبه گذشته نیز تظاهراتی در کابل صورت گرفت که در جریان آن دو دانش آموز دبیرستان کشته شدند.

●نخست وزیر مالت وارد پایتخت امارات عربی متحده شد.

●کشورهای یمن جنوبی و شمالی دیروز طی یک بیانیه مشترک علاقه خود را نسبت به دور نگهداشتن منطقه خلیج فارس- دریای سرخ و اقیانوس هند از حیطه قدرت نظامی و پایگاههای کشورهای خارجی ابراز داشتند بیانیه مذکور در پایان دیدار دو روزه رئیس جمهور یمن جنوبی از یمن شمالی انتشار یافت.

●مبارزین مسلمان افغانی یک تانک روسی را منهدم کردند.

*بلوک غرب

●وزیر خارجه آنگولا وارد بن خواهد شد و با هانس دیتریش گنشر وزیر خارجه آلمان فدرال در مورد مسائل نامبی بیا مذاکره خواهد کرد.

●آمریکا همچنان از رژیم نژاد پرست افریقا جنوبی حمایت می‌کند .

●وزیر دفاع امریکا به ریگان پیشنهاد داده است امریکا ۱۰۰موشک از نوع اف- ایکس در پناهگاههای نوادا مستقر کند و تا پایان سال ۱۹۹۰-۲۵۰هواپیمای جنگنده جدید بجای جنگنده‌های ب-۵۲ساخته شود

●یک بمب در مقابل دفتر شرکت هواپیمائی ترکیه در کپنهاک منفجر شد و تعداد زیادی را مجروح کرد.یک گروه ارمنی مسئولیت این انفجار را بعهده گرفته است.

●یک زن برای اولین بار بعضویت دیوان عالی کشور امریکا انتخاب شد

●نخست وزیر مصر دیروز طی یک ملاقات نوددقیقه‌ای با یوناثوسونودا وزیر امور خارجه ژاپن در باره سیاستهای خاورمیانه و نیازهای مصر در طرحهای عمرانیش مذاکره کرد.

●ژاپن ۱۶۳میلیون دلار کمک اقتصادی در اختیار مصر قرار میدهد.

* بلوک شرق

● وزیر خارجه مصر گفت کشورش سفیر شوروی را صرفا بدلیل نقض مقررات مصراخراج کرده وقصد ندارد باشوروی قطع رابطه کند.

● رهبر حزب کارگر انگلستان روز سه‌شنبه وارد مسکو شد. تا بارهبران شوروی درمورد نقش احزاب سوسیالیست اروپا درمورد مذاکرات خلع سلاح بین ابرقدرتها گفتگو کند.

● پراودا ارگان حزب کمونیست شوروی نوشت شوروی آماده است دراولین فرصت پیرامون کاهش تعداد موشکهای میان برد هسته‌ای باآمریکا برسر میزمذاکره بنشیند.

● اسقف جدید لهستان گفت: کلیسای لهستان قصد دارد از نظر سیاسی بیطرف بماند.

● به نوشته‌ی یک نشریه شوروی بحران لهستان مستقیما شوروی را دربرمیگیرد.

● یکی از ناراضیان سرشناس لهستان سقوط دولت این کشوررابیش بینی کرد.

آگهی استخدام پزشک ونرس مامائی

نیروی هوائی جمهوری اسلامی ایران از پزشکان محترم در تخصصهای مشروحه زیر جهت خدمت در مرکز و خارج از مرکز با حقوق مکفی بهمکاری دعوت مینماید. داوطلبین میتوانند از تاریخ ۶۰/۶/۹ همه روزه به استثنای روزهای تعطیل از ساعت ۸ الی ۱۲ با دردست داشتن مدارک تحصیلی به ستاد نیروی هوائی جمهوری اسلامی (بهداری) واقع در خیابان پیروزی (فرح آباد سابق) مراجعه نمایند.

۱- بیمارستان مرکزی تهران و (منهرآباد): متخصصین جراحی عمومی، جراحی مغز و اعصاب ، آلرژی، پزشک عمومی و دندانپزشک.

۲- بیمارستان همدان: متخصصین داخلی، اطفال، گوش و حلق و بینی، زنان و رادیولژی جراح عمومی.

۳- درمانگاه شیراز: متخصصین چشم، گوش و حلق و بینی.

۴- بیمارستان بوشهر: متخصصین چشم، گوش و حلق و بینی، جراحی عمومی، داخلی ، رادیولژی ، اطفال، زنان.

۵- بیمارستان دزفول: متخصصین داخلی چشم، گوش و حلق و بینی، رادیولژی ، جراحی.

۶- درمانگاه بندر عباس: متخصصین گوش و حلق و بینی، داخلی

۷- درمانگاه چاه بهار: متخصصین گوش و حلق و بینی، چشم ، داخلی، نرس ماما

۸- درمانگاه امیدیه: متخصصین گوش و حلق و بینی ، چشم ، داخلی، اطفال

٤ تروریست در نهاوند اعدام شدند

تهران- خبرگزاری پارس
روابط عمومی دادستانی کل انقلاب اسلامی در ارتباط با محاکمه ١٤ تن از اعضای گروهکها در نهاوند اطلاعیه‌ای بدین شرح منتشر کرد.

بسمه تعالی

دادگاه انقلاب اسلامی نهاوند اسامی ١٤ تن از عناصر گروهکهای سر سپرده که محاکمه آنها در این دادگاه به پایان رسیده است را بدین شرح اعلام کرد

١- عبدالرضا غفوری فرزند محمد صادق از هواداران فعال سازمان چریکهای فدائی خلق/ اقلیت/

٢- مرتضی احمد وند فرزند شیر ودی از هواداران فعال سازمان منافقین خلق.

٣- احمد رضائی فرزند مراد از هواداران فعال سازمان منافقین خلق.

٤- مجید هادیان فرزند حسین از هواداران فعال سازمان منافقین خلق.

این عده به جرم قیام مسلحانه علیه نظام جمهوری اسلامی و هواداران فعال از سازمان منافقین و قبول مشی مسلحانه آن- تهیه و حمل مواد منفجره جهت تخریب و تحریک افراد به راهپیمائی و تظاهرات مسلحانه منجر به درگیری از مصادیق بارز مفسد فی‌الارض و محارب و باغی بر حکومت اسلامی و امام و مسلمین شناخته شده محکوم به اعدام گردیدند.

لازم بیادآوری است ده نفر دیگر به زندانهای مختلف محکوم شدند.

اعدام یکی از منافقین در آستارا

تهران- خبرگزاری پارس- روابط عمومی دادستانی کل انقلاب اسلامی با انتشار اطلاعیه ای اعلام کرد. به حکم دادگاه انقلاب اسلامی آستارا بهنام مهرانی پور فرزند بهرام یکی از اعضای فعال گروهک جنایتکار منافقین خلق به جرم ایجاد درگیری مسلحانه و شرکت در ترور برادران پاسدار و مجروح نمودن آنها با اسلحه کلت و قیام علیه نظام جمهوری اسلامی ایران و براندازی آن محکوم اعدام گردید و حکم صادره در سحرگاه ٦٠/٦/٢١ به مرحله اجرا گذاشته شد.

اعدام یک منافق در ساری

بسمه‌تعالی

بموجب رای دادگاه انقلاب اسلامی ساری سعید خندانی فرزند سیدعلی ٢٥ ساله اهل و ساکن تهران بجرم عضویت در گروهک تروریستی منافقین خلق که اقدام به قیام مسلحانه علیه نظام جمهوری اسلامی و امت مسلمان ایران نموده و همچنین فعالیت در تامین تدارکات و امور مالی خانه تیمی در سطح منطقه جهت براندازی نظام جمهوری اسلامی داشته که یکبار نیز اقدام به فرار میکند و توسط ارتش ٢٠ میلیونی دستگیر و تحویل میگردد. لذا دادگاه وی را مفسد فی‌الارض و محارب با خدا و رسول خدا و باغی شناخته و به اعدام محکوم گردید. حکم صادره در سحرگاه ٦٠/٦/٢٥ بمورد اجرا گذارده شد.

روابط عمومی دادستانی کل انقلاب اسلامی

اعدام یکی از وابستگان رژیم سابق

به گزارش روابط عمومی سپاه پاسداران برازجان یکی از خود فروختگان رژیم سابق که توسط برادران این سپاه دستگیر شده بود محاکمه و به اعدام محکوم گردید. وی که استوار عباس کیارستمی نام دارد در رژیم گذشته ریاست پاسگاه ژاندارمری سعدآباد را به عهده داشت و به جرم تیراندازی به مردم بیگناه و کشتن چند تن از افراد انقلابی به اعدام محکوم گردید. حکم صادره روز بیست و دوم شهریور ماه توسط عملیات سپاه پاسداران انقلاب اسلامی برازجان به مرحله اجرا درآمد.

در ٨ شهر:

دهها تن از منافقین و عوامل آنها اعدام و دستگیر شدند

اعدام یک مزدور آمریکائی در بهشهر

بنقل از روابط عمومی دادستانی انقلاب اسلامی به حکم دادگاه انقلاب اسلامی بهشهر جعفر کوهستانی فرزند محمد اهل و ساکن گزغربی (از توابع بهشهر) دارای سابقه کیفری در دادسرای انقلاب اسلامی گرگان مبنی برفعالیتهای غیر مجاز سازمانی یکی از عناصر فعال در سطح رهبری هواداران منافقین و بجرم ایجاد رعب و وحشت با راه‌اندازی درگیریهای مستمر خیابانی و استفاده از چوب و پرتاب سنگ در اکثر درگیریها، تشکیل جلسات سری ارتباط با عناصر فعال سازمان منافقین در منطقه، پخش و توزیع نشریات و اعلامیه‌های غیر مجاز، نصب پوسترها و پلاکاردهای سازمانی در معابر عمومی که منجر به درگیری میشد و فعالیت در خانه‌های تیمی برای براندازی حکومت جمهوری اسلامی برنامه‌ریزی جهت ترور افراد حزب‌اللهی، کمک مالی به سازمان با توجه بشهادت شهود و اقرار صریح متهم بربعضی از موارد اتهام بشرح نوار ضبط شده مصداق بارزباغی برحکومت اسلامی، محارب با خدا و مفسدفی‌الارض شناخته شده به اعدام محکوم گردید حکم صادره پریشب در بهشهر به مرحله اجرا درآمد.

روابط عمومی دادستان کل انقلاب اسلامی

اعدام چهارتن از اعضای سازمان منافقین در بابل

تهران- روابط عمومی دادستانی کل انقلاب اسلامی در ارتباط با اعدام چهارتن از اعضای سازمان منافقین در بابل اطلاعیه‌ای بدین شرح منتشر کرد.

بسمه تعالی

ولکم فی القصاص حیاه یا اولی الالباب

دادگاه انقلاب اسلامی بابل پس از رسیدگی به جرائم چهارتن از اعضای سرسپرده گروهکهای امریکائی و وابسته احکام شرعی آنان را به اینجا شرح اعلام کرد.

١- عزت الله لطیفی فرزند حشمت‌الله اهل بابل به جرم هواداری فعال از سازمان منافقین، ایجاد فساد فرهنگی در روستا و رهبری درگیریهای مدارس در بابل و شرکت در درگیریهای خونین ٣٠ خرداد در تهران و اعزام هواداران به شهرهای اطراف و قیام مسلحانه علیه انقلاب و اسلام و امام

٢- رضا ناظم زمردی فرزند مرتضی اهل تهران مقیم گیرگان دارای سابقه کیفر به جرم عضویت در سازمان منافقین و فعالیت در خانه‌های تیمی- حمل سلاح غیرمجاز به منظور ترور و ایجاد آشوب- قیام علیه رژیم جمهوری از رابطین/ پیک/ در این منطقه.

٣- ناصر رشیدیان نام مستعار اسدالله فرزند پرویز اهل بروجرد ساکن خرمشهر به جرم عضویت در سازمان منافقین فعالیت در خانه‌های تیمی از رابطین سازمان با هواداران در بابل و گرگان- از اعضای تصمیم گیرنده در جنبش مسلمانان گرگان- قیام علیه رهبر انقلاب و اسلام.

٤- فرشاد سپهری فرزند غلامرضا اهل بابل به جرم عضویت در سازمان امریکایی چریکهای فدائی خلق شاخه اشرف دهقان- فعالیت در خانه‌های تیمی- اعتقاد به جنگ مسلحانه و براندازی رژیم.

نامبردگان مفسد فی‌الارض و محارب با خدا و رسول او و امام مسلمین شناخته شده و به اعدام محکوم گردیدند. حکم صادره در تاریخ ٦٠/٦/٢٤ به مورد اجرا درآمد.

دو عامل ترور پاسدار در مشهد دستگیر شدند

مشهد- خبرگزاری پارس ساعت ١٧ پریروز دو تروریست مسلح در خیابان نخریسی مشهد به سید جعفر سعادت خواه پاسدار کمیته انقلاب اسلامی شهرک طرق حمله کرده وبا شلیک چند گلوله او را به شهادت رساندند.

گزارش رسیده حاکیست.. تروریستها که بر یک موتور سیکلت هوندای ١٢٥ آبی رنگ سوار بودند پس از این عمل وحشیانه متواری شدند ولی پاسداران واحد انتظامات کمیته انقلاب اسلامی مشهد در این رابطه دو تن را دستگیر کرده‌اند.

تروریست مسلح راننده شیلات مازندران را به شهادت رساند

ساری- دفتر سیاسی استاندار مازندران اعلام کرد یکی از تروریستهای امریکائی پس از ترور راننده شیلات مازندران اتومبیل شیلات رابسرقت برد.

همچنین گزارش حاکیست که عصر روز دوشنبه یک تروریست مسلح در خیابان دکتر شریعتی بابلسر پس از به شهادت رساندن رمضانعلی غلام نژاد راننده پیکان وانت بار شهری رنگ به شماره ٦٨٣٤٧ متعلق به شیلات مازندران اتومبیل رابسرقت برده و متواری گردیده است که تحقیقات پیرامون این حادثه جریان دارد. این گزارش حاکی است جنازه شهید غلام نژاد پیش از ظهر پریروز در بابلسر طی مراسمی تشییع شد.

برپایه این گزارش ساعت ٢٣ شب گذشته عناصر ضد انقلاب یک سه راهی بسوی منزل یکی از اعضاء سپاه پاسداران کردکوی واقع در قریه ایل وار از توابع کردکوی پرتاب کردند که خسارات جزئی ببار آورد.

دستگیری یکی ازهواداران سازمان منافقین

گرگان- خبرنگار جمهوری اسلامی: درتاریخ ٦٠/٦/٢٤ ساعت ٥ بعد ازظهر یکی ازهواداران فعال سازمان منافقین خلق بنام سیدآقاجان حسینی فرزند حسن اهل وساکن کردکوی توسط برادران پاسدارگرگان دستگیروتامپرده هنگام دستگیری اقدام بمصرف قرص سیانور کرده و به هلاکت رسید

دستگیری دو تن به اتهام شایعه پراکنی در شیراز

شیراز واحد مرکزی خبر از شیراز کریم سالی و عوض‌جمال‌پور باتهام شایعه پراکنی و ابراهیم شکوهمند باتهام خرید و فروش هروئین و سرقت توسط سپاه پاسداران انقلاب اسلامی فسا و زاهدان و دستگیر شدگان با پرونده‌های تنظیمی بدادگاه انقلاب اسلامی اصفهانات اعزام شدند.

یک تروریست در حالیکه قصد پرتاب سه راهی داشت دستگیر شد

پیش از ظهر پریروز با هوشیاری برادران سپاه پاسداران آمل یک تروریست امریکایی در حالیکه قصد پرتاب سه راهی به بازار روز آمل را داشت توسط این برادران سپاه پاسداران آمل دستگیر شد.

برگشت ٣٠ نفر به آغوش اسلام

رباط کریم شهریار- خبرنگار جمهوری اسلامی: در سطح شهریار حدود ٣٠ نفر از هواداران مجاهدین خلق به آغوش اسلام برگشتند. و در این مورد نقش حجت‌الاسلام داودی و برادر صادق‌زاده موثر بوده است افراد مذکور از برخورد بیرحمانه بنی‌صدر و رجوی آگاهی یافتند.

٢٥٠ نفر از هواداران منافقین در رودسر توبه کردند

رشت- طی سه ماهه اخیر ٢٥٠ تن از فریب خوردگان سازمان منافقین در رودسر توبه کردند.

گزارش خبرگزاری پارس بنقل از روابط عمومی سپاه پاسداران رودسر حاکی است این عده از شهرستان رودسر و دهات اطراف آن می باشند که پس از مراجعت به مراکز بسیج و سپاه با محکوم کردن مواضع انحرافی ضد خلقی سازمان مذکور بدامان اسلام ومسلمین بازگشتند.

همچنین گزارش دیگری ازاین شهر حاکی است دفتر به اسامی احسان زمانی و اسماعیل پارسی فر به حکم دادگاه انقلاب اسلامی رودسر به جرم عمل نامشروع زنا اولی به یکصد ضربه تازیانه و دومی به پنجاه ضربه تازیانه و پرداخت مبلغ چهل هزار ریال به عنوان مهر المثل محکوم شدند.

دریک درگیری شبانه:

٣٢ ضدانقلاب درسنندج کشته وزخمی شدند

* ٤ پیش مرگ مسلمان به شهادت رسیدند

سنندج خبرگزاری پارس- براثر درگیری بین برادران پیش‌مرگ مسلمان کرد وعناصر مسلح غیرقانونی درمحله شریف‌آباد سنندج دوتن از ضدانقلابیون کشته وسی تن دیگر زخمی شدند گزارش خبرگزاری پارس بنقل از روابط عمومی سپاه پاسداران انقلاب اسلامی سنندج حاکیست یکی از کشته‌شدگان ضدانقلابیون از چریکهای فدائی خلق اقلیت که دکتر وسرپرست گروه بوده که جنازه وی درروستای ملکشان دفن شد. این گزارش حاکیست دراین عملیات که درساعت ٢٣ بیست ودوم شهریور ماه روی داد چهار تن از پیش‌مرگان مسلمان کرد به اسامی باباحمید شیخی- علی منافری- محمدرحیمی- و احمد فقیه سلیمانی بشهادت رسیدند.

زندانی فراری کشته شد

زنجان- یک زندانی درحین فرارازندان سپاه پاسداران انقلاب اسلامی ابهربه علت عدم توجه به ایست پاسداران و دنبال شلیک سه تیرهوائی مورد هدف قرارگرفت که پس ازانتقال به بیمارستان براثر جراحات وارده درگذشت روابط عمومی سپاه پاسداران ابهر ضمن اعلام این خبربه خبرگزاری پارس افزود وی هاشم قنبری نام داشت که اهل وساکن روستای ویک ازتوابع ابهربوده وبه جرم داشتن اسلحه غیرمجاز تهدیدوارعاب مردم ایجادوحشت و داشتن سوابق سوءبازداشت شده بود.

اخبار کوتاه

اعزام گروهی از برادران بسیج وسپاه به جبهه

صبح دیروز یک گروه از برادران سپاه و بسیج شهرستان شهرضا جهت نبرد با صدامیان کافر در میان بدرقه پرشور مردم عازم جبهه‌های نبرد حق علیه باطل شدند.

سرپرست جدید فرمانداری اصفهان انتخاب شد

اصفهان- ازسوی استاندار اصفهان آقای رضا باقری‌شکتائی به سمت سرپرست فرمانداری اصفهان منصوب شد. سرپرست جدید فرمانداری اصفهان قبلا درسمت معاون فرمانداری وبخشدار مرکزی این شهرستان انجام وظیفه می‌کرد.

کشف ٦٩ گرم هروئین درهمدان

همدان- طی دو روز گذشته مقدار ٦٩ گرم هروئین از پنج تن به اسامی عباس لشگری- بهمن امینی- هدایت کریمی- علی مقداری- محمدرضا الوندی بدست آمد ونامبردگان دستگیر شدند.

تشییع جنازه یک شهید دریاسوج

یاسوج- پیکر پاک سیدقربان حسینی اعزامی از بسیج سپاه پاسداران یاسوج که در جبهه آبادان بدست عمال مزدور صدام کافر بدرجه شهادت نائل آمده بود بعداز ظهر پریروز بطرز باشکوهی تشییع وسپس به زادگاهش روستای ده برآفتاب انتقال یافت.

اعلام موجودیت دفتر تبلیغات اسلامی خرم‌آباد

خرم آباد- دفتر تبلیغات اسلامی خرم‌آباد با انتشار اطلاعیه‌ای ضمن اعلام موجودیت ریز برنامه‌های خودرا درارابطه با گسترش آموزشهای ایدئولوژیکی اعلام داشت. این واحد زیر نظر دفتر تبلیغات اسلامی شهید مطهری تهران فعالیت می کند.

ارسال ٧٤٩٨٠ کیلو مواد غذائی به جبهه‌های جنگ

مشهد- درادامه ارسال مواد غذائی و وسایل زیستی برای رزمندگان ومدافعان انقلاب طی دو روز گذشته ستاد پشتیبانی جبهه‌های جنگ مستقر درجهاد سازندگی سه تریلی حامل ٧٤٩٨٠ کیلو گرم سیب زمینی- پیاز- ارد- شکر- خاک شیر- نخود خام- مغز گرد وبادام- چای خشک صابون وتعداد ٦٦ کیسه لباس وکفش به شهرستان اهواز ارسال شد.

تشکیل اردوی عقیدتی در هشت پر طوالش

هشت‌پر- طوالش- خبرنگار جمهوری اسلامی- به منظر و تقویت آگاهی اسلامی دانش‌آموزان و اعضای انجمن‌های اسلامی هشت پر طوالش از سوی سپاه پاسداران این شهر یک دوره اردوی عقیدتی سیاسی در پلاژ دانشکده صنعتی شریف واقع در ٤ کیلو متری ساحل دریا در پره سر تشکیل شد. روابط عمومی سپاه پاسداران هشتپر طوالش ضمن اعلام این مطلب افزود این اردو تا پایان شهریور ماه امسال ادامه خواهد داشت و شرکت کنندگان علاوه بر استفاده از انبارهای ویدئوی شناخت آیتا... دکتر بهشتی اعتقادات قرآنی- درس اخلاق آیتا.... مشکینی و تحلیل‌های سیاسی بهزاد نبوی از دروس مربیان عقیدتی سیاسی نیز بهره خواهند گرفت.

طوفان درشهرهای بابل بابلسر وفریدونکنار

ساری- در پی طوفان وبارندگی شدیدی که پیش از ظهرپریروز درشهرهای بابل بابلسر فریدون کنار رخ داد علاوه برکندی رفت وآمد درشهربابل باعث بروز خساراتی دربرخی از بخشهای این شهر شد از جمله این خسارات سقف چندین مغازه ومنزل مسکونی آسیب دید.

هواشناسی بابلسر شدت طوفان را ٧٠ کیلومتر درساعت ومیزان بارندگی رادراین شهر ٣٥ میلیمتر اعلام کرد.

اعلام موجودیت انجمن فدائیان اسلام تفرش

تفرش- خبرنگار روزنامه جمهوری- اسلامی- عده‌ای از جوانان علاقمند به انقلاب و متعهد و مسلمان تفرش اقدام به تاسیس انجمن فدائیان اسلام نموده و با صدور اطلاعیه‌ای اعلام موجودیت خود را اعلام کرده است متن اطلاعیه چنین است:

بسمه تعالی:

امیدوارم که بیکوقت انشاءا... ایران بشود انجمن اسلامی (امام‌خمینی)

بیاری خداوند تبارک و تعالی و تائیدات ولی‌عصر (عج) و نایب بحقش حضرت امام خمینی انجمن فدائیان اسلام تفرش بار دیگر موجودیت خود را جهت تحقق اهداف انقلاب اسلامی و شهیدان بخون‌خفته بالاخص شهید مظلوم بهشتی میدارد.

اقدامات سپاه پاسداران انقلاب اسلامی اصفهان

اصفهان- واحد مرکزی خبر- سپاه پاسداران انقلاب اسلامی اصفهان قسمتی از فعالیتهای خود در مورد مقابله با گروهکهای ضد انقلاب را با انتشار اطلاعیه‌ای اعلام کرد در این اطلاعیه آمده است- پاسداران انقلاب اسلامی اصفهان با یاری گرفتن از سازمان اطلاعاتی ٣٦ میلیون نفری طی چند هفته اخیر دهها تن از سیه رویان را دستگیر و تعداد ٧ عدد ٣ژ، ٥ عدد بوزی ٤ عدد کلت ٢ عدد برنو یک عدد ام‌٣، ٣١ عدد نارنجک جنگی و تعدادی زیادی سه راهی باضافه تعداد زیادی فشنگ، انواع و اقسام باروت چاشنی خرج خمپاره تی‌ان‌تی و اقسام سلاح‌های سرد کارد و تیغ موکت بری خنجر و قداره بدست آمده است.

تشییع جنازه یک پاسدار

اصفهان- بعدازظهردوروز گذشته پیکرپاک پاسدارشهیدرسول مشاوری که درجبهه سربل ذهاب بدرجه رفیع شهادت نائل آمده بود ازسپاه پاسداران نجف‌آباد و باحضورامام جمعه روحانیون و دیگر اقشارمردم تشییع شد.

تشکیل کلاسهای شناخت دردفترحزب گرگان

گرگان- خبرنگار جمهوری اسلامی- بدینوسیله به اطلاع خواهران و برادران مسلمان میرساند که کلاسهای شناخت و مواضع تفصیلی شهیدمظلوم آیتاالله دکتربهشتی ازطریق ویدئودایرخواهد شد علاقمندان میتوانند بامعرفی یکی ازنهادهای انقلابی جهت ثبت نام همه روز ازتاریخ ٦٠/٦/٢٦ تا ٦٠/٧/٢ بدفتر حزب جمهوری اسلامی گرگان واقع درخیابان فلسطین مقابل پارک شهرمراجعه نمایند.

واحدآموزش حزب جمهوری اسلامی گرگان

پرتاب سه راهی به ساختمان اداره ارشاد اسلامی استان ایلام

ایلام پریشب توسط ضد انقلابیون یک عدد سه راهی به سوی ساختمان اداره ارشاد اسلامی استان ایلام پرتاب شد که خسارات جزئی به بار آورد.

به گزارش خبرگزاری پارس ساعت ١٠/٢٠ دقیقه پریشب یک عدد سه راهی به سوی ساختمان اداره ارشاد اسلامی ایلام واقع در میدان شهید کشوری پرتاب شد که براثر آن شیشه‌های یکی از اتاقهای طبقه دوم ساختمان شکست و خسارات جزئی نیز به داخل ساختمان وارد آمد.

گروهی از اعضای جهاد سازندگی مشهد عازم جبهه‌ها شدند

مشهد- بمنظور یاری رسانی به مرزبانان اسلام در جبهه‌های نبرد حق علیه باطل وانجام خدمات پشت جبهه ظهر دیروز گروهی از ایثار گران عضو جهاد سازندگی مشهد بطور داوطلبانه این شهر را به قصد اهواز ترک کردند.

تشییع جنازه دو سرباز در زنجان

زنجان- بگزارش رسیده دیروز پیکر پاک دو تن به اسامی شهید سربازان وظیفه تبی‌ا... کرمی وصفر رضائی که در مصاف با مزدوران صدام در جبهه‌های نبرد حق علیه باطل بدرجه رفیع شهادت نائل آمده بودند تشییع وبخاک سپرده شدند.

از استان مازندران در سال جاری ٢٨٠٩ تن عازم مکه میشود

ساری- در سال جاری از استان مازندران دوهزار و ٨٠٩ زائر عازم خانه خدا میشوند.

تشییع جنازه سرباز شهید

اراک- پیکر پاک سرباز شهید ملک حسینی پریروز با شرکت اقشار مختلف مردم مومن و شهیدپرور اراک تشییع و در قطعه باغ جنت این شهر بخاک سپرده شد.

تشییع جنازه دوشهید دراورمیه

اورمیه- پیکرپاک گلگون گروهبان سوم حیدرعلی حاجی‌زاده و استوارمحمدحسین هاشمی‌زاده که دراثر کمین ناجوانمردانه درحوالی جلدیان به شهادت رسیدند صبح پریروز باحضوراقشارمختلف مردم قهرمان ارومیه تشییع وبخاک سپرده شد.

فعالیت دفتر عمران گرگان

گرگان - خبرنگار جمهوری اسلامی: از طرف روابط عمومی فرمانداری گرگان فعالیت دفتر عمران این شهر اعلام شد.

١-کار احداث و تکمیل یک باب حمام بهداشتی ٢فلو درروستای تسرآباد از روستای بخش مرکزی فرمانداری گرگان که توسط دفتر عمران امام گرگان با درآمد حاصله از پنک روز نفت اختصاص به استانداری ها به اتمام رسیده است این پروژه دارای ٧دوش دوقلوی زنانه و مردانه با مساحت کل زیر بنای ٣٠٩/٥٠متر مربع زیر بنا با صرف هزینه جمعاً به مبلغ ٢٩٧٨٨٩ریال با خود یاری اهالی روستای فوق به پایان رسید.

تشییع جنازه دوتن درشهرکرد

شهرکرد- پیکرهای مطهرسرباز رحمت‌الله نادری که درجبهه نبرد به درجه رفیع شهادت نائل آمده بود و جانمحمداسکندی عضو بسیج تهران که درتاریخ ١١ شهریورماه درتهران دردرگیری مسلحانه بامنافقین خلق به درجه شهادت رسیده بودعصر پریروز توسط جمع کثیری ازاقشارمختلف مردم تشییع شد.

ترور سهدلال.....

بقیه از صفحه اول

خارج از مرزهای کشور جلوگیری نماید. حتی بنی‌صدر با عنوان کردن مسائلی از قبیل وجود شکنجه و اختناق در ایران قصد داشت چهره این انقلاب را در برابر چشمان مردم جهان کریه جلوه دهد و همانگونه که خودبارها میگفت آنرا در جهان منزوی نماید. این خط که همه لیبرالها در پیمودن آن متفق بودند دقیقا همان خطی است که مطلوب شیطان بزرگ آمریکا وهمه شیاطین غرب و شرق است زیرا آنها از هیچ چیز باندازه اسلام و گسترش انقلاب‌اسلامی درجهان وحشت ندارند.

٣- خط انقلاب‌اسلامی سرسختانه با فئودالیسم و سرمایه‌داری وهرگونه بی عدالتی اقتصادی در ستیز است. چهره‌های ارزشمند و پیشتاز این خط همچون آیتا... منتظری، آیتا... مشکینی و شهید مظلوم آیتا... بهشتی بیشترین تلاش را برای عملی ساختن این مقصود که به رفع ستمهای اقتصادی منجر خواهد شد بعمل آوردند. قانون‌اساسی جمهوری‌اسلامی ایران برروی دولتی شدن تجارت خارجی و کوتاه کردن دست واسطه‌ها و توزیع عادلانه ثروتها و مصادره اموال نامشروع سرمایه‌داران و فئودالها و غاصبین تکیه کرده است و مجلس شورای اسلامی اجراء این اصول رابعهده دولت گذاشته است عملاً هم تاکنون درزمینه‌های متعددی اقدامات اصولی صورت گرفته و بقیه اقدامات هم بخواست خدا بعمل خواهد آمد. در برابر، جبهه متحد لیبرالیسم همواره در برابر مصادرها و مبارزه با فئودالیسم و هراقدام اساسی دیگری درزمینه‌های اقتصادی ایستادگی کرده است. بنی‌صدر همواره از سرمایه‌داران و فئودالها حمایت میکرد همانگونه که آنها نیز به او نان میدادند. مجاهدین خلق از حمایت مالی سرمایه‌داران وابسته برخوردار بود و حتی پس از اعدام انقلابی دستمالچی و جواهریان به حمایت از آنها اعلامیه هم صادر کرد. و این منهای دزدیهائی است که این سازمان از بنیاد علوی کرد. البته گفته میشود که سهمی هم ازآن به یکی از گروههای التقاطی که آنوقتها متحد منافقین بود و حالا از لوازم یدکی آنهااست داد. و ازهمین باب بود که بنی‌صدر در کاخها زندگی میکرد و صدها هزار تومان بودجه کشور را حیف و میل میفرمود.

٤- خط انقلاب‌اسلامی برآنست که ساواکیها و مفسدین وعمال صهیونیسم و ابرقدرتها را بدست عدالت بسپارد و این کاررا تاکنون تا حدود زیادی انجام داده است ولی لیبرالها ازهمان ابتدا بااین کار به مخالفت برخاستند گاهی بااعدام هویدا مخالفت کردند، گاهی برای نجات فرخرو پارسا نامه‌نگاری کردند وگاهی علیه دادستانی انقلاب که روزنامه صهیونیستی آیندگان راتوقیف کرده بود اعلامیه دادند و...

٥- خط انقلاب اسلامی برآنست که آزادی معاشرتها را که به شیوه غرب از طاغوت بجای مانده است کنترل نماید و جامعه ایرانی را به یک جامعه سالم اسلامی تبدیل نماید. در برابر، جبهه لیبرالیسم هماره تلاش میکند این آزادیها برقرار باشد و جامعه ایرانی یکسره به جامعه‌ای که از فرق سر تا نوک انگشتش غربی است تبدیل شود. به همین جهت بود که وقتی زن‌های بی بند و بار علیه حجاب در ادارات تظاهرات کردند به کاخ بنی‌صدر پناه بردند و نمایندگان آنان بالو مذاکره کردند و او به آنها قول مساعد داد و باز به همین جهت است که در خانه‌های تیمی آنهمه آلودگیهای جنسی جریان دارد که قلم از ذکر آن شرم دارد.

٦- خط انقلاب اسلامی بر آنست که زبانها و قلمها در جوی سالم به کار انتقاد و ارشاد بپردازند و همواره به این تز عمل کرده و پایبند مانده است. در برابر، جبهه لیبرالیسم میخواهد قلمش و زبانش هم مانند خودش افسار گسیخته عمل کند و هر چه میخواهند بنام آزادی بگویند و بنویسند. دیدیم که روزنامه‌های انقلاب اسلامی و میزان و جبهه ملی و مجاهد چگونه برای رسیدن به اهدافشان به دروغ و تهمت و افترا متوسل می‌شدند و نام این کار را آزادی قلم میگذاشتند. همچنین دیدیم که بنی صدر و دیگر همپالگی‌های لیبرال او چگونه در سخنرانیهایشان و حتی در مجلس دروغ و تهمت و افترا را پیشه خود کرده بودند و آنرا آزادی بیان مینامیدند. البته هر گاه از آنها برای مناظره و بحث آزاد دعوت میشد آزادانه از آن فرار میکردند که این ویژگی دیگر لیبرالیسم در ایران است.

اکنون که ویژگیهای اصلی خط انقلاب اسلامی و موضع لیبرالیسم در برابر آنها را بررسی کرده‌ایم روشن‌تر میتوانیم دریابیم که چرا ریگان خواستار بر کناری دولت رجائی و روی کار آمدن یک دولت میانه‌رو یا لیبرال شده بود. ریگان میدانست که اگر خط انقلاب اسلامی همچنان بر ایران حاکم باشد دیگر برای همیشه دست آمریکا از این کشور کوتاه خواهد ماند. او میداند که ادامه این خط به گسترش اسلام و انقلاب اسلامی در جهان خواهد انجامید و منافع جهانخواران ازجمله آمریکا برای همیشه بخطر خواهد افتاد ولی اگر لیبرالها سر کار باشند هر گز چنین نخواهد شد و جهانخواران بار دیگر میتوانند اگر از در بیرون رانده شده‌اند از پنجره وارد ایران شوند.

اینکه بلافاصله پس ازعزل بنی صدر و منزوی شدن خط لیبرالیسم و سازشکاران کار تروریسم در ایران شروع شد دقیقاً به این دلیل بود که آقای ریگان آخرین امید خود را برای روی کار آمدن یک حکومت میانه‌رو در ایران از دست داده بود و چاره‌ای جز این نبود که لیبرالیسم برای بازگشت به حکومت دست به دامن تروریسم و فاشیسم شود. البته این باز هم لیبرالها بدلیل طرز تفکر غربیشان دچار تحلیلهای پوچ شدند و بدون آنکه مردم را به حساب بیاورند دلال همیشگی خود را به میدان فرستادند . و باز هم مثل همیشه آب در هاون میکوبند.

دکتر غفوری برنامه‌های وزارت.....

بقیه از صفحه ١١

نزدیک به مرگ شدم ازاین به بعد شاید کاربدنی نکردم اما تا همین امروز هم تمام مدت برای تامین مخارج مشغول کار بودمام و حتی موقعی که خارج میرفتم آنجا هم کارمیکردم وخرج رادرمی آوردم ونه تنها ازایران پول نبرده و ارز از ایران خارج نکردیم بلکه درمدتی که درخارج بودیم بتهران پول میفرستادیم.(ضمناً دوران متوسطه راابتدا دردبیرستان پهلوی (سابق) وبعد دردبیرستان میرداماد وسپس دردبیرستان علوی گذراندم)

یادم هست سالی که ما دانشگاه رفتیم شهریه دانشگاه قبل از ما ١٧ تومان بود. سال اولی که مارفتیم شده بود ١٥٠ تومان که من برای پرداخت این ١٥٠ تومان کلی درس خصوصی دادم تا توانستم آنرافراهم کنم و برای ادامه تحصیل چون آنموقع درکشتی شرکت میکردیم و گاهی وقتها درکشتی اول میشدیم وآن جایزه هائی که به ماميدادند (که غالباً لباس وکفش کشتی یا کتاب بود) آنها را میفروختیم و خرج وسائل دانشگاهی میکردیم. سال دوم شهریه رادوباره بالا بردند وبه ٤٥٠ تومان رساندند ودردانشگاه راهم بسته بودند و می‌گفتند هر که ٤٥٠تومان ندهد داخل دانشگاه راهش نمیدهیم و ما با مشکلات بسیارزیادی توانستیم درون دانشگاه برویم و با معاون دانشکده راجع به شهریه صحبت بکنیم و گفتیم که واقعاً نداریم. بعد معاون گفت یک نفری مرده وصیت کرده که پولش را به عنوان شهریه دانشجویان به دانشگاه بدهند و دانشجوها در مقابل برایش نماز بخوانند و مادر ازای پرداخت شهریه قرار شد دوسال برای آن شخص نماز بخوانیم(یا دوسال بود یا دو ماه که الان خاطرم نیست) بعد از لیسانس گرفتن یکسال با بورس دانشگاه به ژاپن رفتیم و فوق لیسانس گرفتیم و دو باره برگشتیم و رفتیم سربازی و در حین سربازی هم دوباره در دانشگاه درس خواندیم و یک فوق لیسانس دیگر در دانشگاه گرفته و بعد هم رفتیم خارج و در آنجا درس خواندن همراه بود با درس دادن برای تأمین مخارج تا اینکه دکترا گرفتیم بعد از دکترا که گرفتیم،

ایجاد اشکال ساواک برای استخدام

گفتند که تو بیا در دانشگاه ملی استخدام بشو پرونده هم تشکیل دادند و خیلی هم استقبال کردند و گفتند بورس میدهیم و کرایه هواپیما می‌دهیم و غیره ولی بعد از آن که پرونده‌ها را ظاهراً به ساواک بردند و موافقت نشد بعد نه تنها بورس ندادند بلکه جواب نامه مرا هم ندادند. بعد خلاصه با مشکلاتی، در یک قسمت از سازمان انرژی اتمی استخدام شدیم، بعد توسط ساواک مرا اخراج کردند سپس با مشکلات بسیار زیادی دوباره در پلی تکنیک با کمک دوست و آشنا استخدام شدیم که آنجا هم نوشتند اخراجش بکنید که خوشبختانه به انقلاب برخورد کرد و یادم میآید وقتی که ما مدارکمان را برای دانشگاه اینجا می‌نوشتیم به دانشگاه تبریز، مشهد، اصفهان که این تخصص و این تجربه را داریم و آنها هم خیلی خوشحال میشدند وبلافاصله جواب میآمد که ما خیلی احتیاج داریم و حتماً شما بیائید. بعد که ما میرفتیم با سردی روبرو میشدیم معلوم میشد که از ساواک خبر دادند که این را استخدام نکنید.

خبرنگار ما از دکتر غفوری سؤال کرد علت این کار چه بود که شما را استخدام نمیکردند وی در جواب اظهار داشت:

این برای خودم من هم سئوال است من کار زیادی نکردم ولی از خارج که آمده بودم چندین بار ساواک ما را خواست و تهدید کرد. آنها گمان میکردند که ما رهبر مذهبی در خارج از کشور بودیم (که البته نبودیم) چون ما در تشکیل انجمن اسلامی در خارج یک مدتی فعالیت کرده بودیم و فعالیت ضدرژیم (در افشاگری) داشتیم. یادم می‌آید که موقعیکه جشنهای ٢٥٠٠ساله در ایران برگزار میشد ما خیلی افشاگری کردیم که شاید مردم آمریکا بدانند که در پشت آن قصرهائی که آنجا ساختهاند چه مردمی و با چه حالتی زندگی میکنند. بعد هم بقول آنها بزرگترین جرم ما این بود که رهبر مذهبی در خارج از کشور بودیم. بعنوان فعالیتهائی که در انجمن اسلامی امریکا و کانادا داشتیم آنها را یک جرم نابخشودنی میدانستند و یکبار مرا خواستند که شما که رهبر مذهبی هستید، بفرمائید که چه کسانی با شما همکاری می‌کردند می‌گفتم که بالاخره بنظر شما من یک رهبر مذهبی هستم کدام رهبر مذهبی تا حالا همکاران خودش را لو داده که من دومی باشم؟ و بعداً نیز که با مشکلات فراوانی در پلی تکنیک تهران استخدام شده بودم، و یکی دو بار که مرا بردند وهی میگفتند که توضیحات بیشتری بدهید و ..... به آنها گفتم که من البته از اینکه اینجا بیایم و بروم از دیدن شما خیلی خوشحال میشوم اگر هزار بار مرا ببرید و بیاورید یقین بدانید که یک کلمه هم نخواهم گفت و هر کاری دلتان میخواهد بکنید، که بلافاصله نامه نوشتند که این را از دانشگاه اخراج کنید که به جریان انقلاب برخورد کرد.

در آخرین روزهای انقلاب در آن محرم قبل از انقلاب بعضی احساس میکردند که بعد از آن راهپیمائی بزرگ تاسوعا و عاشورا یک مقدار مردم شاید بعلت فشار عجیب حکومت نظامی کمتر اجتماع میکنند و نیاز به یک حرکت جدید برای بالا بردن جو سیاسی مملکت است و ما و چند تا از همکارانمان پیشنهاد کردیم که در یک جلسه سخنرانی مذهبی بعنوان سوگواری امام حسین در دانشگاه پلی تکنیک برقرار بکنیم و اطلاعیه دادیم این را فقط از این جهت میگویم که برای من در د آور است اطلاعیه دادیم در مورد ٥سخنرانی و ٥نفر سخنران دعوت کردیم و از ان ٥سخنران تا حالا ٤نف

هتل- کازینوها

(ساده‌ترین وسیلهٔ بازپس گرفتن فروشهای نقدی جهان‌سوم)

از جهان سوم

«... چرا هر جا نفوذ سرمایه‌دار بیشتر است فساد هم گسترده‌تر میباشد؟ چه رابطه‌ای است بین استقلال یافتن مستعمره نشین‌های سیاه در آفریقای جنوبی ودایر شدن کازینوها؟ چگونه است که سیاهان در تمامی شئون زندگی از ناحیه سفیدپوستان وحشی تحت تبعیض قرار میگیرند، جز در فساد؟...».

میسیونرهای مذهبی‌علاوه بر نقش جاسوسی، نقش بسیار عمدهٔ دیگری را بر عهده داشتند وآن گسترش فساد بمعنای واقعی بود. یکی از نویسندگان مسلمان هندی «زن» را ریشهٔ درخت آدمیت نامیده و میگوید.... سفیدپوستان وحشی در کلیهٔ شئون زندگی برای سیاهان تبعیض قائلند، جز در موارد فساد...

مجله نیوزویک در یک گزارش کوتاه از آفریقای جنوبی نوشته است: طی دودهه اخیر آفریقای جنوبی به سرعت تبدیل به یک شبکه قماربازی بین‌المللی شده وکازینوها همچون قارچ در سراسر این سرزمین روئیده‌اند. در قسمتی دیگر از این گزارش در جملاتی به اصطلاح انتقادی تعدادی از کازینوهای آمریکائی ودیگر کشورهای سرمایه‌داری را نام برده واز فسادهائیکه دیگر برهمگان روشن است یاد نموده که قابل ذکر نیست، جز در آنجا که سودیانه چنین مینویسد: «باید از سیاست حکومت آفریقای جنوبی برای اهداء استقلال به مستعمره نشینان سیاه، درون مرزهایش قدردانی کرد، اما قوانین قماربازی در آنجا را نمیتوان نادیده گرفت... وبعنوان مثال از ۳ مستعمره نشین (ترانسکی، بوفوتات ووندا) نام میبرد که این اواخر به استقلال دست یافته‌اند. ومینویسد، بمحض آنکه پرچم آفریقای جنوبی پائین می‌آید، قماربازان حرفه‌ای وارد میشوند و میزهای قمار برقرار می‌گردد. برای ٦ مستعمره‌نشین دیگر هم که در راه استقلال هستند پیش‌بینی میکند که به لحاظ جمعیت زیادشان باید منتظر گشوده شدن کازینوهای بسیاری باشیم.

یکی از مقامات بخش تجسس در رشته قماربازی گفته است: راجع به «اقمار ایالات آفریقای جنوبی» فشارهای بین‌المللی مانع از مذاکرات دیپلماتیک با عوامل نخست‌وزیر پیتربوتا گردیده ومی‌افزاید، اما استراتژی ماهرانه، پیتربوتا برای فراهم آوردن یک اقمار شبکه‌ای از کازینوها برای حکمرانان بزرگ، اشتباه نبوده است. (لازم به تذکر است که پیتربوتا، این دیکتاتور نژادپرست خود را مالک وقیم تمامی این کشورهای کوچک مستعمره نشین در آفریقا میداند که به اصطلاح «اقمار ایالات آفریقای جنوبی «بحساب میآیند. وهمچنین منظور از حکمرانان بزرگ، صاحبان وگردانندگان هتل- کازینوهای زنجیره‌ای در آفریقای جنوبی است، که عمدتاً مربوط به آمریکا وافریقای جنوبی میباشند، بعلاوه چندین هتل- کازینو که مالکیت‌های شخصی دارند).

«بهر حال، گرچه احتیاجی به نوشتن این جریان نیست، اما برای یادآوری نکاتی کوتاه از ترجمه هتل- کازینوها در آفریقا می‌گوئیم وسپس به پاسخی مختصر برای سئوالاتی که در آغاز نوشته شده است خواهیم پرداخت».

اولین هتل- کازینوهای زنجیره‌ای در ناحیه سوار بلند از سوی آمریکائیان ساخته شده است ومهمترین آنها هتل هالیدی میباشد. در ۱۹٦۷ که سلسله هتل- کازینوهای رویال بوجود آمدند، کازینوهای بسیاری هم در نوتو وبوتسوانا شروع بکار کردند. افزایش ورشد تجارت خارجی نیز در دهه ۱۹۷۰ خود کمکی بود که این هتل- کازینوها بر تعدادشان افزوده گردد تا جائیکه نوار ساحلی جنوب آفریقا وهمسایگان ایالات سیاه که مستمره نشین هستند را میتوان یک شبکه کامل قماربازی نامید و...

(هتل- کازینو، بطور خلاصه دنیای، تمام فسادهای موجود در جهان است، که با نام مهمانخانه‌ایکه در آن بساط قمار هم هست معروف می‌باشد)

نفوذ استعمار:

از قرن پانزدهم به بعد نفوذ استعمار به قاره آفریقا شروع شد و در قرنهای ۱۸ و ۱۹ به اوج خود رسید.

سفیدپوستان استعمارگر و مثی اولین‌گام را برای نفوذخود بوسیله میسیونرهای مذهبی برمیداشتند.

بعنوان مثال در روزنامه اطلاعات مورخ ۱۳ اردیبهشت ماه ۱۳٤٦ تحت عنوان اخراج کشیشها، چنین نوشته شده است:

«پاریس- احمد سکوتوره رئیس جمهوری گینه دریک سخنرانی رادیوئی اظهار داشت که به همه کشیشهای سفیدپوست کاتولیک و پروتستان دستور داده شده است که تا اول ژوئن خاک گینه را ترک کنند. احمد سوکوتوره گفت: میسیونرهای مذهبی و کشیشهای سفیدپوست، از بدترین دشمنان کشورهای آفریقائی هستند و زیر نقاب کشیش به عملیات جاسوسی و خرابکارانه مبادرت میکنند».

در واقع این میسیونرها علاوه بر نقش جاسوسی، نقش بسیار عمدهٔ دیگری را برعهده داشتند و آن گسترش فساد بمعنای واقعی بود. طراحان و سیاستمداران استعمارگر و جهان‌خوار خوب میدانند که برای اشاعهٔ فساد، تنها کافیست «زن» را در جامعه‌ای به فساد کشید، زیرا بدنبال آن همه گونه زمینه و عامل فساد خودبخود مهیا میگردد.

یکی ازنویسندگان مسلمان هندی درقسمتی ازنوشته‌ای، زن راچنین توصیف میکند:«مگر نه اینست که زن ریشه درخت آدمیت است،واین درخت راباشکستن شاخه‌هایش ازبین نتوان برد. حتی اگر ازبن قطع کنندش، دگر بار قوی تر ازپیش برپای خواهد ایستاد هان ای هوشیار مواظب باش که آب آلوده‌اش ندهی وازکرمهای ریشه خوارهم برحذر باش، چون اگر ریشه‌اش درفساد بخشکد، آنگاه درخت آدمیت باباد ملایم سحری برزمین درخواهد غلطید وجزموریانه وخاشاک دیگر ثمری ندارد.» بهرحال، کشیشهای سفید پوست پس ازآنکه بجائی فرستاده میشدند بدستور اربابان درباغ سبزی نشان داده وباهدیه مقداری خوراکی ونوازش چند کودک جای خود رادربین اهالی بازمیکردند.

سپس کم کم شروع به وضع قوانین خاص خود تحت لوای آئین مسیح مقدس مینمودند. ازجمله این قوانین یکی منع تعدد زوجات (یک زن یک مرد، بیش ازآن حرام) بود که دراثر اجرای آن رفته رفته بر تعداد زنان ودختران بی‌سرپرست افزوده میگشت ومرحله دوم (هجوم سفید پوستان وحشی بانام تئوریست) آغاز میگردید. این تئوریستها هم باهواهای نفسانی که داشتند زنان منطقه رابه فساد میکشیدند وبر طرر لباس ورفتارشان خود گسترش دهنده فساد وریشه دار شدن آن درمنطقه مورد نظر میگردید.

وقتیکه این مراحل باموفقیت صورت میگرفت، سرمایه داران وجهانخواران قدم به میدان میگذاشتند وشروع به بهره برداری ازمنابع ثروت آن دیار که توسط جاسوسان شناسائی شده بود میکردند که البته اگر هم عده‌ای ناموافق بودند واعتراض میکردند نیروهای نظامی استعمارگران آماده سرکوبی آنان بودند پس ازطی این مراحل جهانخواران شروع بغارت واشاعه فساد درسایه «امنیت» ی که طبق امیال خودشان بود، میکردند.

رابطهٔ استقلال و کازینو:

قرن حاضر که ٥ لقب به دستیابی کشورهای کوچک به استقلال گردیده است قرنی است که استعمار هم شیوه خود را تغییر داد. بدین ترتیب که قسمتی از مسئولیت نگهداری بردگان را به‌گردن خود فروخته ناحیه‌ای واگذار نمود و اصطلاح بردگی را بر روی صفحات کاغذ القاء کرد. اما از آنجائیکه آفتاب برای همیشه زیر ابر نمی‌ماند، با کوشش و مبارزه پی‌گیر مردمان واقعی هر منطقه روبرو شدند. و چون با کشتار و شکنجه و ارعاب هم نتوانستند کاری از پیش ببرند، لذا دست به نیرنگی جدید زدند. بدین ترتیب که با شناسائی قبلی وطن فروشان ترتیبی دادند که آنها را در راس حاکمیت مردم مستضعف قرار دهند و نامش را هم استقلال! بگذارند!

علی الظاهر هم چون کشور مورد بحث استقلال یافته بحساب میآید باید غارت آنان هم بگونه‌ای دیگر انجام گیرد.

از این رو با کمک عوامل داخلی و دست پرورده خود روابط دوستانه برقرار میکردند و این بار با شیوه‌ای دیگر غارت گذشتهٔ خود را انجام میدادند در این رابطه بعبارت خودش معاملات شراکتی «پنجاه پنجاه» عادلانه‌ترین نوع معامله است یعنی ٥۰ درصد از منافع و ثروتهای مردم مستضعف هر ناحیه یا کشور مستقیم به جهانخواران میرسید و ٥۰ درصد دیگر به دست نشاندگان داخلی آنان. اما از آنجا که سرمایه‌دار جهانی هر چیز را تنها برای خودش میخواهد، لذا در این جاست که طراحان مشغول به فعالیت میشوند و جهت برگشت قسمت عمده آن ٥۰ درصد هم نقشه‌ها میکشند که موثرترین آن برقراری همین کازینوها و دیگر موارد فساد میباشد. اما آنکه در این میان از هر دو طرف ضربه میبینید همان توده مستضعف و صاحبان اصلی این ثروتها است، و نیز اینجاست که بخوبی درمییابیم مقصود از بکار بردن اصطلاح «ثروتهای بادآورده» توسط استعمارگران، کدامین ثروت است.

سیاهان و تبعیضات ساخت استعمار: در بسیاری جاها انواع تبعیض از ناحیه سفیدپوستان وحشی علیه سیاهان اعمال میگردد حتی در گذرگاهها و معابر جداگانه برای استفاده از خدمات عمومی و شهری تنها در یک جریان برای سیاهان تبعیضی وجود ندارد و آن شرکت درفساد و گسترش آن میباشد، زیرا این جریان به تحکیم قدرت استعمارگر برای چپاول بیشتر کمک میکند، البته آنهم برای عده‌ای بخصوص از سیاهان..... و اما استقلال واقعی را این سیاهان و دیگر مردم تحت استعمار و استثمار در جهان، روزی بدست خواهند آورد که با آگاهی و سحب رهبریتی واحد بپاخیزند، در جهان رهبریتی واحد، چون اسلام نبوده، نیست و نخواهد بود.

از اینرو این وظیفه بر مسلمانان در سراسر جهان است تا این نیروی ۳ میلیارد نفری را بسیج کرده و با یاری اسلام که پشتوانهٔ آن خداوند است حکومت مستضعفین را در سراسر گیتی برقرار نمایند.

م- دست افکن

نمونه‌ای از شبکهٔ گسترش یافتهٔ کازینوها در سراسر آفریقای جنوبی و...

پیتر بوتا، نخست وزیر نژادپرست آفریقای جنوبی، که یکی از بهترین مهره‌های یان اسمیت بشمار میرود.

مارگارت تاچر، نخست وزیر جزیرهٔ انگلیس و کنس کوندارلیس جمهور زامبیا در حال رقص...

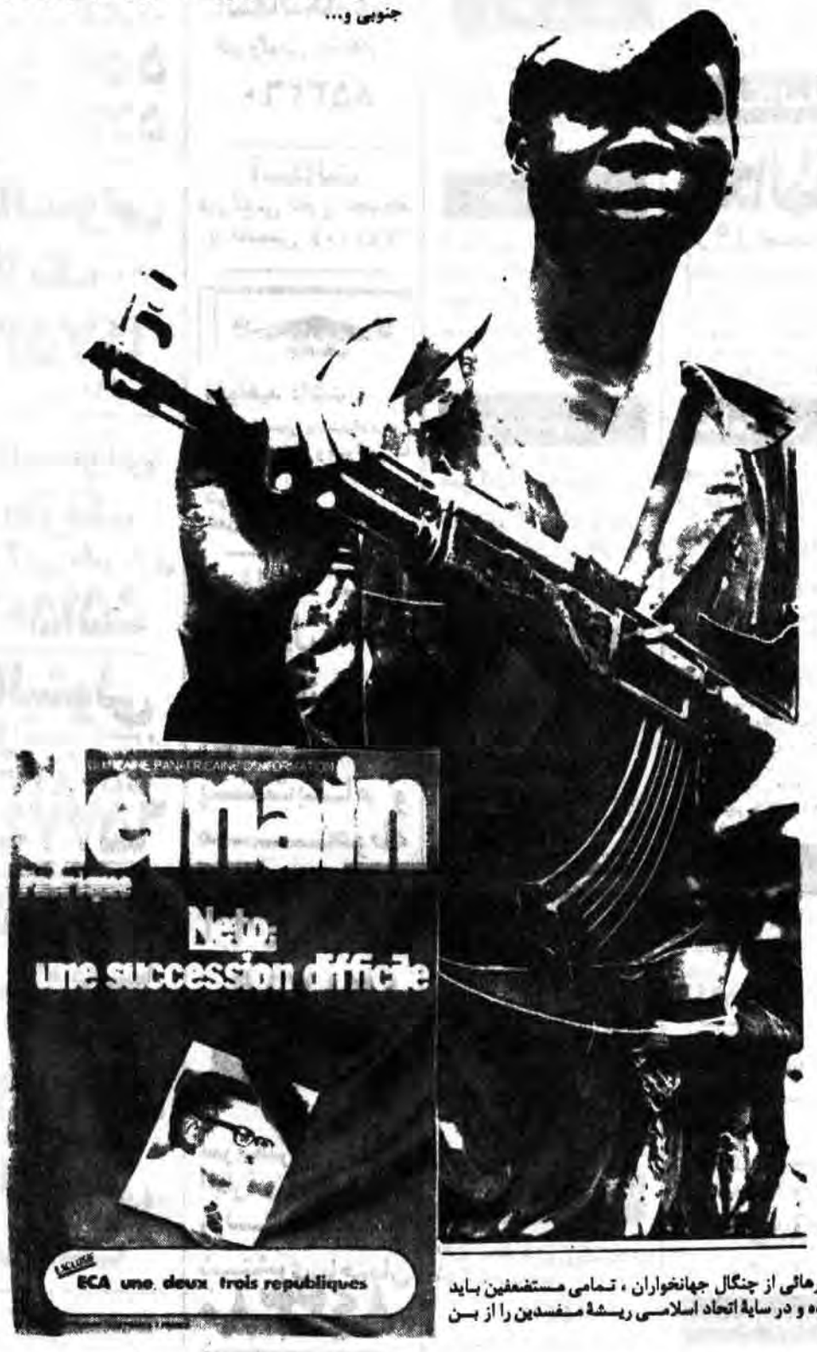

برای رهائی از چنگال جهانخواران ، تمامی مستضعفین باید بسیج شده و در سایهٔ اتحاد اسلامی ریشهٔ مفسدین را از بن برکنند.

یکی از مبلغین مذهبی آمریکائی در نیجریه، در حال نوازش پدرانهٔ یکی از کودکان سیاه پوست، اما همهٔ آنان از یک قماش‌اند...

جنوب لبنان سرزمین تناقض‌های وحشتناک

جنوب لبنان، سرزمین تناقض‌های وحشتناک و زیبا، سرزمین آرامش و خشونت، سرزمین امید و نومیدی است. هفت سال است که ۸۰۰۰۰۰ تن که در شهرهای کنار دریایی، درهای بارخیز و تپه‌های سنگلاخی زندگی میکنند، جنگ را شناختهاند- یا به عنوان شرکت کنندگان در جنگ و یا به عنوان تماشاگران. گاهی اوقات، آنها باید نقش قربانیان بیگناهی را بازی کنند که در میان جنگ فرسایشی گیر افتادهاند که میان اسرائیل و فلسطین جریان دارد. این جنگ که پایانی را نمی‌تواند بشناسد تا آن نیم میلیون فلسطینی لبنان، خانمی از خود داشته باشند. این نیم میلیون فلسطینی، لبنان را به پناهگاه موقت و پایگاه خود برای حمله به اسرائیل تبدیل کردهاند. لبنانی‌هایی هستند که در کنار فلسطینی‌ها می‌جنگند، و لبنانی‌هایی هستند که تلاش خود را به کار می‌برند تا از جنگ و سیاست اجتناب کنند.

لبنان، محل بسیار کوچکی برای نگاهداری این همه آشفتگی و تناقض است. این کشور، گاهی اوقات، از مدیترانه تا مرز سوریه بیش از ۵۵ کیلومتر عرض ندارد. از قلهٔ تپه‌ای که به اندازهٔ کافی بلند باشد، همهٔ لبنان را میتوان دید: «بیوفورت کاسل» را میتوان دید که یک دژ صلیبی متعلق به قرن دوازدهم است و اکنون یک پایگاه بزرگ توپخانه‌یی فلسطینی‌هاست، «مرجعیون» را میتوان دید که «پایتخت» منطقهٔ «لبنان آزاد» است که در آن «میلیشیا»ی سرگرد «سعد حداد» در جنگ با فلسطینی‌ها و همپیمانان لبنانی آنها، اسرائیلی‌ها را یاری میکنند، نوار شنی رنگی از زمین را میتوان مشاهده کرد که مرز اسرائیل را تشکیل میدهد.

این‌ها پارهیی از نقاط قابل اشتعالی هستند که در آن گلوله‌های توپ و خمپاره از منطقهٔ اسرائیل و «حداد» به سوی پایگاه‌ها و اردوگاه‌های فلسطینی سرازیر میشود موشک‌های «کاتیوشا» از مناطق تحت کنترل فلسطینی‌ها به سوی اسرائیل و منطقه «حداد» جریان می‌یابد.

در زیر خط سیر گلوله آنها، منطقه نسبتاً آرامی قرار دارد که نیروی موقت ملل متحد در لبنان از آن پاسداری میکند. این نیروی بین‌المللی ٦۰۰۰ نفری، پس از حمله سال ۱۹۷۸ اسرائیل به لبنان به این کشور فرستاده شد و ماموریت آن این بود که منطقه حایلی را میان فلسطینی‌ها و اسرائیل به وجود بیاورد. وقتی اسرائیلی‌ها از «حداد» برای ایجاد منطقه حایل خاص خودشان استفاده کردند، نیروی موقت ملل متحد در میان فلسطینی‌ها و به اصطلاح «لبنان آزاد» قرار گرفت.

«تیب نیس»، مقر گردان ایرلندی نیروی موقت، مانند بسیاری از ۵۰۰ روستای جنوب لبنان، تلفن ندارد، آب نوشیدنی ندارد و فقط برق عجیب دارد. وقتی از «آرمینا حداد» بیوه زنی که هفت فرزند دارد، پرسیده شد که چرا در این روستا مانده است، تبسم کنان گفت: «مادر این جا زنده میمانیم». من روستایم را دوست دارم. حتی با کمبودهایش. در بیروت شما هرگز نمی‌دانید جنگ چه وقت شروع خواهد شد.» خانواده کاتولیک این زن، قرن‌هاست با همسایگان مسلمان شیعه در صلح و صفا زندگی کرده‌اند.

در تابستان، خانم «حداد» از کامیون‌های آب، آب میخرد و ۲۰۰ لیره لبنانی (حدود ٤٦ دلار) برای ٤۰۰۰ لیتر آب که برای مصرف چهار تا شش هفته خانواده‌اش کافی خواهد بود می‌پردازد. در زمستان آنها از آب بارانی که در مخازن بالای بام جمع میشود استفاده میکنند. وقتی آنها میخواهند با کسی در بیروت تماس بگیرند، نامه‌هایی می‌نویسند و به رانندگان تاکسی که رهسپار پایتخت هستند میدهند. این سفر در روزهای خوب ۲/۵ ساعت طول خواهد کشید. مردم جنوب لبنان میگویند «روزهای خوب» روزهایی است که در آنها گلوله‌باران وجود ندارد. ماه گذشته در طول ۱۵ روز مرگ و نابودی که یورش‌های هوایی و دریایی اسرائیل سبب شد «تیب نیس» از گلوله‌ها و هواپیماهایی که در آسمان پرواز میکردند، در امان بود. در حملهٔ اسرائیلی‌ها حدود ٤۰۰ لبنانی و فلسطینی کشته شدند و بیش از ۱٤۰۰ تن مجروح گردیدند.

«نبیل» بزرگترین پسر خانم «حداد» که یک معلم ۲۳ ساله است، میگوید «ما صدای انفجار بمبها را شنیدیم. ما فقط صدای انفجار بمبها را شنیدیم.

در پایکوبه‌های کوه لبنان در نزدیکی مرز سوریه، درگیرودار تعرض ماه ژوئیه اسرائیل، گلوله‌های توپ وخمپاره در حاشیه منطقه «لبنان آزاد» درست در خارج منطقهٔ نیروهای موقت ملل متحد فرود آمد. کمتر از یک کیلومتر آن طرفتر، پسر ۱۱ ساله‌یی بنام «موفدتوهمه» در خیابان‌های «ابل الساقی» که مقر گردان نیروی موقت ملل متحد است با دوچرخهٔ درحشان خود دوچرخه‌سواری میکرد. این نوجوان که موهای مجعد داشت پرسید: «چرا من باید بترسم. آنها به ما تیراندازی نمیکنند.»

شرقی‌ترین بخش منطقهٔ نیروی موقت ملل متحد به زحمت سه کیلومتر عرض دارد و منطقهٔ «سعد حداد» در جنوب منطقه و پایگاه‌های فلسطینی درشمال منطقه قرار دارد. اما چنین مینماید که مردم در این جا احساس امنیت و سلامت میکنند. جنگ داخلی سالهای ۱۹۷۵ و ۱۹۷٦، ۱۲۵۰۰۰ تن را واداشت تا از جنوب لبنان فرار کنند، اما امسال «انفجار جمعیت» در «ابل الساقی» و «رشایة الفخار» که در همان حوالی قرار دارد، روی داده است.

بسیاری از ساکنان کنونی بهار گذشته از بیروت و «زهله» آمدند تا از جنگ میان افراد «میلیشیا»ی «فالانژیست» و سربازان سوری بگریزند: جمعیت «ابل‌الساقی» از ۱۹۰تن در زمستان گذشته به ٦۰۰تن افزایش یافته است، حال آنکه «رشایه الفخار» اکنون ۳۵۰ ساکن نسبت به ۸۳ساکن در مارس گذشته جمعیت دارد. «رشایه الفخار» یک شهر تپه‌یی است که در آن هر خانه در اثر گلوله‌های عادی و گلوله‌های توپ و خمپارهٔ سال‌های گذشته سیاه شده است) با وجود جو عمومی آرامش در بسیاری از شهرکهایی که نیروی موقت ملل متحد در آن مستقر است، منطقهٔ حایل دست نخورده‌باقی نمانده است. سربازان نیروی موقت اغلب رخنه‌کنندگانی را که میکوشند از منطقهٔ حایل عبور کنند دستگیر میکنند. اما وقتی نبرد توپخانه آغاز میشود، و موقعی که هواپیماهای اسرائیلی برای انجام ماموریت‌های تجسسی یا بمباران در آسمان پرواز میکنند، آنها ناتوان‌اند.

یک ستوان نروژی ملل متحد گفت «ما نمی‌توانیم به هوا بپریم و نارنجک‌ها را بگیریم.» او درماندگی نیروی پاسدار صلحی را منعکس میکرد که فقط میتواند گلوله باران را با دوربین تماشا کند و ضربه‌ها و همچنین تعداد گلوله‌های شلیک‌شده را ثبت کند.

سرهنگ «رولف هگستاد» فرماندهٔ گردان نروژی، گفت «مانمی‌توانیم آنها را از تیراندازی به یکدیگر بازداریم. آنها فقط یک کیلومتر جدا از هم هستند و هردوسلاح‌هایی دارند که به طرف دیگر میرسد.»

«هگستاد» گفت که اگر نیروی پاسدار صلح ملل متحد وجود نداشت، حلامیی که به وجود می‌آمد، احتمالاً به درگیری آشکار منجر میشد. شما ممکن است بگویید که تا زمانی که آنها به هم تیراندازی میکنند، این درگیری آشکار است، اما تا زمانی که آنها از هم جدا هستند این درگیری، جنگی نیست.»

بخشی از کار نیروی موقت ملل متحد آن است که به حکومت لبنان کمک کند تا کنترل جنوب را بر تو به دست بیاورد و ۱۳۰۰ سرباز ارتش لبنان اکنون باپاسداران صلح ملل متحد خدمت میکنند.

دست کم یک سرباز لبنانی دربیشتر نقاط بازرسی که درجاده‌های منطقه حایل وجود دارد، باآنها کار میکند.

به سبب موضع حساس سربازان ارتش لبنان درجنوب، تصور نمی‌شود که آنها بیانیه‌های علنی صادر کنند امادرماندگی درگفت وگوهای تصادفی آنها آشکار است. یکی ازآنان گفت «فلسطینی‌ها به ما اعتماد نمی‌کنند. اسرائیلی‌ها به ما اعتماد نمی‌کنند. حداد به ما اعتماد نمی‌کند. من درست مثل سربازان دیگر نیروی موقت هستم.... تنها فرق آن است که من میتوانم مردم رابهتر درک کنم زیرا من باآنها احساس میکنم ومن یکی ازآنها هستم.»

امابرای جنوب لبنان، مسایلی بزرگ تر ازخطوط مقدم و منطقه حایل وجود دارد

سربازان ملل متحد در جنوب لبنان

عکسها سخن میگویند:

این عکس تنها ازیک نوجوان گرسنه سیاهپوست و«کوله پشتی» اوو که شاید برادرش باشد ونظیر اوشکمش ازفرط گرسنگی به پشتش چسبیده است. سخن نمیگوید، بلکه ازبینوائی وفقر میلیونها انسان سخن میگوید که درسرتاسر جهان پراکنده‌اند ودرهمین لحظاتیکه آنها گرسنگی میخورند، اروپائیان مدعی «تمدن»،میلیونها تن مواد غذائی رابخاطر جلوگیری ازپائین آمدن قیمتهای آنها نابود میکنندوبه «کودشیمیائی» تبدیل مینمایند.

آیا این نابود کردن مواد غذائی سالم، مساوی ومترادف باناپودکردن، چنین انسانهای گرسنه درجهان نیست؟- زهی خجالت وشرم، ای بی‌وجدان‌ها!!

کاریکاتور سیاسی روز

بمب نوترونی هدیهٔ امپریالیسم آمریکا به جهانیان

نیازمندیهای عمومی روزنامه جمهوری اسلامی

از ۸ صبح الی ۴ بعدازظهر تلفنی آگهی می‌پذیرد — تلفن‌های ۳۱۲۹۲۹ و ۳۱۲۹۹۹

شستشوی فرش

قالیشوئی ماژیک نو
۵۹۳۷۱۸-۷۹۰۲۱۲

قالیشوئی
و رفوگری
توحید
شستشو با اصول مذهبی تحویل در ۴۸ ساعت
۵۵۷۸۶۹

قالیشوئی
ماژیک تهران
۵۹۵۳۳۶

قالیشوئی طاهر
بادستگاه خاک گیری
۵۵۱۶۵۹
فوری **۵۵۱۲۱۰**

قالیشوئی ماژیک قدیم
۶۴۷۵۱۳
۵۹۰۰۵۴

قالیشوئی ماژیک
رفوگری و رنگبرداری
۵۵۱۵۰۶

قالیشوئی ابر
قالی شما را شستشو و گرد میدهد ۵۹۴۳۱۵
۵۵۰۸۴۳
۶۵۷۷۴۸

قالیشوئی ماژیک ری
۵۵۹۶۵۶

قالیشوئی سعادت
خاکبرداری، شستشو، رنگبرداری فرش، و موکت بااصول مذهبی
۵۶۷۷۰۴

قالیشوئی آبشار
۷۰۷۶۰۶
۷۰۲۹۸۷

قالیشوئی ایران
ماژیک
۵۹۵۵۶۹

قالیشوئی ماژیک اصل
۵۹۴۴۷۵
۵۹۵۷۳۱

قالیشوئی بیوک
به سرپرستی داریوش
-۵۵۱۳۶۰
۹۷۷۱۱۸
رنگبرداری- رفوگری پذیرفته میشود

قالیشوئی مرمر
رفوگری، کیس گیری
۳۵۶۶۰۰

قالیشوئی داودی
۵۵۹۲۸۶
تحویل ۴۸ ساعته با اصول مذهبی

شستشوی مبل و موکت

کلین سرویس حومه
خشکشوئی مبل موکت
فرش و تعمیرات
پرده کرکره، نظافت کلی و نقاشی
۷۰۶۹۸۰

کلین سرویس یاس
شستشوی موکت مبلمان و فرش ۷۶۷۱۹۸

اسفالت و ایزولاسیون

اسفالتکاری
قیروگونی مشمع
۸۵۳۲۶۰

آسفالت
قیرگونی بام و محوطه
با تضمین ۷۸۲۰۰۴

چکمش
نخواهید داشت
ایزولاسیون پشت‌بام بدون کندن عایق قبلی و قیرگونی با تضمین،
شرکت ایزومر
تلفن ۷۶۴۸۴۳- ۷۵۰۶۳۴

آسفالت کاری و جدول بندی
زیرسازی با آسفالت پشت‌بام و محوطه
قیرگونی
۸۳۳۹۴۹۶
۸۲۸۳۱۹

املاک و مستغلات

کلبه
سریعترین مرکز اجاره ورهن پیچ و رولپلاک و شستشوی ساختمان
۸۴۲۳۸۰

تعمیرات

فوری سریع با سرویس
مجانی
شبانه‌روزی
سرویس با کادر مجهز
تخلیه چاه
بالا یروبی و تراش
تشخیص ترکیدگی
لوله با دستگاه کامپیوتر
ترمیم با بنائی و مصالح
لوله‌بازکنی
با دستگاه تراکم هوا و فنرهای برقی
۳۰۳۶۶۹
۳۰۰۰۰۴
۳۶۰۱۵۴

تعمیر دستگاههای قنادی و نانوائی در محل
۵۳۹۷۳۵- آذری

تعمیر تلویزیون

تعمیر تلویزیون رنگی
پارس، گروندیک لوه
۲۳۹۳۸۶
جهت سپاه رایگان

تعمیر فورا در منزل
گروندیک، پارس، بلمونت، نامسیونال، آریا، شهاب
۶۳۰۳۳۲

تعمیر فوری در منزل
گروندیک پارس
شاوبرلن آری آی
بلموندسونی لوه
فیلیپس بلر
تبدیل و تعمیر ویدئو
نصب پال سکام
۹۲۰۹۲۲
۹۲۹۵۹۰
۹۲۵۱۷۵
۹۲۸۸۰۷

اتومبیل فروشی

پیکان استیشن ۵۸ بسیار تمیر
باغ فردوسی تجریش دوچرخه سازی کریمی
۲۷۹۹۵۸

باغچه فروشی

باغچه فروشی دراطراف بوم هن با ساختمان حدود ۲۰۰۰ متربفروش میرسد تلفن ۷۹۰۳۷۱

اجاره آپارتمان

به تعدادی آپارتمان جهت رهن و اجاره درشمال شهرنیازمندیم
تلفن ۲۶۹۴۹۰- ۲۶۸۸۱۱

لوله کشی گاز

شرکت برشکار
لوله کشی گاز منازل وتجاری با تائید شرکت ملی گاز
۶۶۲۴۹۱

شوفاژ

توجه
ارزانتر از همه جا
فروش لوازم نصب نگهداری و سرویس چیلر شوفاژ سردخانه تبدیل سوخت.
فوری
۹۷۹۱۱۳

سرویس و تعمیر شوفاژ فوری
-۶۸۵۵۷۶
۶۸۵۵۷۵

برای ساختمان شما

داربست فلزی رولپلاک شرکت سیماساز
۸۴۴۱۳۸

چرا پروفیل
درب پنجره. آلمینیومی به هر نوع و هر اندازه و هر مقدار موجود است
۷۶۹۰۷۴

نقشه ساختمان مسکونی - صنعتی تلفن ۶۶۱۳۹۰

مقاطعه‌کاری ساختمان نوسازی تعمیرات کلی وجزی با نقشه‌مجانی باتمام مصالح بانازلترین قیمت
۹۷۵۷۴۲
۹۷۸۸۲۳

تزئینات

ارزان‌تر از همه جا
نقاشی ساختمان
موکت- کف‌پوش
کاغذ دیواری- پرده بنائی
جرنی و کلی ۷۶۷۱۹۸

نقد و اقساط
موکت کفپوش
انواع کاغذ دیواری
لور درابه و
نقاشی ساختمان
۷۶۹۰۷۴

هیجان انگیز و بیسابقه
موکت کاغذ دیواری و نقاشی ساختمان قسطی شد
۷۵۶۴۱۴

تزئینات اتحاد
موکت، کفپوش
پرده کرکره، لوردرابه
کاغذ دیواری
نقاشی ساختمان
و غیره
۶۴۹۵۵۸
۳۰۰۰۰۴
۳۰۳۶۶۹
۳۵۴۷۳۸

آپارتمان فروشی

آپارتمان فروشی تک واحدی ۱۰۰ متر مفید خیابان تهران‌نو تلفن ۸۴۲۵۴۷

مکالمه

مکالمات روزمره
انگلیسی، فرانسه، آلمانی، ایتالیائی، اسپانیائی، سوئدی، عربی - ژاپنی و روسی را با کمک کتاب و نوار اختصاصی بدون معلم و با معلم خصوصی سریعا بیاموزید.
تلفن ۶۲۲۳۵۰

معاملات تلفن

خرید و فروش تلفن درحا ۹- ۶۲۴۶۱۸

خرید وفروش تلفن در جا ۳۰۳۲۳۶

مرکزخرید و فروش تلفن ۷۳۵۹۸۱

خرید و فروش هر نوع تلفن ۶۶۷۱۷۲-۶۶۳۶۶۲

خریدوفروش تلفن درکلیه نقاط شهر ۶۲۶۲۶۶ ۶۲۰۰۹۳

تعمیرات لوازم خانگی

تعمیر انواع - یخچال و فریزر و سایدبای ساید فوری
۷۹۳۹۷۸ -۵۳۸۹۴۲

شرکت بل رینگ
تعمیر همه نوع لباسشوئی- شوفاژ گازی و گازوئیلی ظرفشوئی اجاق گاز.
۲۳۸۱۵۳
۸۵۵۰۳۰

تخلیه‌چاه‌ولوله‌بازکنی

ارزان بدون تعطیل
یکساعته
تخلیه چاه
تشخیص ترکیدگی
لوله‌بازکنی
۷۶۱۶۸۱
۶۲۲۹۹۳

خدمات شبانه روزی افشین
تخلیه‌چاه
تشخیص ترکیدگی
باکامپیوتر
لوله‌بازکنی
بدون کنده کاری در اسرع وقت
۶۶۸۹۵۰
۶۶۵۷۹۵
۶۲۴۹۰۳
۳۴۵۸۰۰

شرکت شوش
شبانه روز با سرویس
مجانی
تخلیه چاه
لجن کشی
تشخیص ترکیدگی
لوله با کامپیوتر
ترمیم با بنائی و مصالح
لوله‌بازکنی
۸۳۴۹۶۹

تکنومشعل
شبانه روزی باسرویس
مجانی
تخلیه چاه
لجن کشی
تشخیص ترکیدگی
لوله با کامپیوتر
ترمیم بابنائی ومصالح
لوله‌بازکنی
۲۳۸۳۹۸
۷۵۵۵۴۰
۷۶۰۰۳۷

تخلیه‌چاه
لوله بازکنی فوری
تشخیص ترکیدگی
شوفاژ
۸۵۰۷۲۷
استاد محمود

فوری سریع با سرویس
مجانی
شبانه‌روزی
سرویس با کادر مجهز
تخلیه‌چاه
بالا یروبی و تراش
تشخیص ترکیدگی
لوله با دستگاه کامپیوتر
ترمیم بابنائی ومصالح
لوله‌بازکنی
با دستگاه تراکم هوا و فنرهای برقی تعمیرات لباسشوئی با لوازم در محل
۶۴۹۵۵۸
۳۰۳۶۶۹
۳۰۰۰۰۴
۳۶۰۱۵۴

سازمان فنی داودی

شبانه روزی
تخلیه چاه
ولا بروبی
لوله‌بازکنی
تشخیص ترکیدگی
لوله با کامپیوتر
ترمیم با بنائی و مصالح
چدن کاری
نقاشی
بدون تعطیل
۶۴۸۱۰۲
۷۵۶۱۹۱

ارزانتر از همه جا
تشخیص
ترکیدگی
تخلیه‌چاه
لوله‌بازکنی
فوری بدون تعطیل
۷۶۸۰۵۳
۷۶۸۰۵۴

تشخیص باکامپیوتر
لوله بازکنی
بنائی بامصالح شبانه‌روزی
۶۶۱۹۶۶
۶۶۴۳۱۰
۶۴۱۵۶۴
۹۳۰۴۷۲ | ۶۶۷۱۴۹
۹۳۸۴۹۷ | ۵۶۲۹۰۴
۸۵۲۷۸۸ | ۵۳۴۴۲۲
۷۹۰۴۰۶ | ۵۳۸۳۲۷

سازمان فنی الهام
شبانه روزی
تخلیه‌چاه
تشخیص
ترکیدگی
باکامپیوتر
و ترمیم لوله بنائی با مصالح
لوله‌بازکنی
۸۳۴۸۸۱
۷۶۶۸۰۰
۷۶۶۷۹۹
شعبه کرج
۲۵۶۰

فوری ارزان
تخلیه‌چاه
لوله‌بازکنی
تشخیص
ترکیدگی
لوله
با مجرب ترین متخصصین فن
۳۳۰۷۷۷

شرکت پیمان
شبانه‌روزی باسرویس
مجانی
خورده کاری و بنائی
تخلیه‌چاه
لجن کشی
تشخیص ترکیدگی
لوله با کامپیوتر
ترمیم بابنائی ومصالح
لوله‌بازکنی
۸۳۶۸۹۱
۷۵۹۶۵۷

سازمان خدماتی مربنکو
تشخیص ترکیدگی
لوله آب وگاز ارزان
ترمیم و بنائی ارزان
لوله‌بازکنی
تخلیه‌چاه
ارزانتر از همه‌ها
فوری شبانه‌روزی
۶۴۸۹۷۹
۶۴۸۴۳۹
۷۶۶۷۱۳
۷۵۱۸۳۶

تخلیه‌چاه
تشخیص ترکیدگی لوله
با کامپیوتر **لوله بازکنی**
۲۴ ساعته فوری ارزان
شبانه روزی
۵۶۴۴۴۸
۷۰۸۳۷۲

تخلیه‌چاه
لوله‌بازکنی
تشخیص ترکیدگی
لوله بابنائی
۹۷۵۷۴۲
۹۷۸۸۲۳

سرویس باتمام نقاط
تخلیه‌چاه
تشخیص ترکیدگی
لوله باکامپیوتر
لوله‌بازکنی
۷۰۷۶۷۰
۳۴۸۸۴۴

موسسه نادر تکنیک
تخلیه‌چاه
تشخیص
ترکیدگی
باکامپیوتر
و ترمیم لوله بنائی بامصالح
لوله‌بازکنی
بدون کنده کاری در اسرع وقت
۲۶۶۴۴۶
۲۶۹۳۸۷

شرکت مهندسی وفاء
شبانه روزی باسرویس
مجانی
تخلیه‌چاه
لجن کشی
تشخیص ترکیدگی
لوله با کامپیوتر
ترمیم بابنائی ومصالح
لوله‌بازکنی
۸۲۲۲۸۶
۲۲۴۴۸۴
۸۳۱۷۷۳

تخلیه‌چاه
لوله‌بازکنی
تشخیص ترکیدگی
لوله
تعویض وسائل گازسوز به گاز شهری
گروه مهندسین گازرسانی ۸۹۳۵۹۰

شرکت خدماتی فنی کارگر
با همکاری مهندسین و متخصصین با تجربه
چیلر سرویس و تعمیر و نگهداری و راه‌اندازی
شوفاژ سرویس و تعمیر و نصب و نگهداری
کولر سرویس تعمیر نصب (آبی گازی)
تعمیر انواع یخچال، لباسشوئی، ظرفشوئی، آبگرمکن، لوله‌کشی سرد و گرم و نصب موتور حانه
تشخیص
ترکیدگی لوله با دستگاه الکترونیک و لوله بازکنی با ترمیم
۸۵۹۰۰۱

کارگاه فنی پیمان
برادران دمیرچی
سازنده انواع خرپای سوله و برج مسنیع وسالنهای مرغداری
نشانی:خیابان فدائیان اسلام، ایستگاه امید جنب بنگاه
تلفن ۵۵۱۳۲۹

ایزولاسیون
با عالی‌ترین مواد بدون کندن عایق قبلی ارزان فوری با تضمین
قیر وگونی وآسفالت
۸۵۵۷۴۴

لوله‌کشی گاز با تائید شرکت ملی
۷۶۶۴۶۶

سقفهای سالن سایبان اتومبیل سقف حیاط خلوت نردمهای حفاظ و اتاقهای پیش ساخته
۸۴۷۶۳۶

تعمیرگاه یگانه در کمترین فرصت کلیه
لوازم‌برقی خانگی
مولینکس
ساخت فرانسه رابا ارزانترین قیمت‌تعمیر میکند
قیمت‌تعمیرو سیم پیچی هر دستگاه ۱۱۰ تومان
Moulinex
آدرس تهران سرچشمه سه راه امین‌حضور خیابان ایران کوچه روحی پلاک ۱۳۲

اطلاعیه تغییر مکان
نشانی جدید شرکت سهامی تولیدی وصنعتی مشعل گاز
خیابان جمهوری اسلامی چهارراه شیخ هادی ساختمان آرام
از ۱۷ شهریور ۱۳۶۰
تلفن شرکت ۶۶۵۶۱۵- ۶۶۵۲۷۷
تلفن سرویس ۶۶۵۱۴۳- ۶۶۷۵۹۷

ایزولاسیون
قبل از رسیدن زمستان به فکر پشت بام خود باشید ایزولاسیون پشت بام و حمام و پی ساختمان با تضمین تلفن۷۵۶۴۱۴

آگهی استخدام
یک شرکت بزرگ تولیدی واقع درجاده کرج افراد زیر را بهمکاری دعوت مینماید
الف - تصدی امورمکاتبات
شرایط
۱- مسلط به زبان انگلیسی
۲- تخصص درتندنویسی(شورت هند)
۳- آشنایی به مکاتبات بازرگانی خارجی
ب: تصدی امورحقوقی گمرکات
شرایط
۱- آشنایی کامل به امورحقوقی گمرک
۲- تحصیلات لیسانس اقتصاد یابازرگانی بادوسال تجربه یادیپلم متوسطه با۵ سال تجربه ازواجدین شرایط تقاضا میشود باذکرپایه تحصیلات و سوابق کاری و نشانی کامل و دقیق و درصورت امکان شماره تلفن باصندوق پستی ۳۱۴/۱۷۰۲ مکاتبه نمایند.

آجر
تحویل فوری
۸۳۷۴۷۳

گمشده

کارت موتور شماره شهربانی ۱۱۱۴ تهران ۴۶ متعلق به آقای احمد گشسبی مفقود شده اعتبار ندارد.

تلفنهای نیازمندیهای جمهوری اسلامی
۳۱۲۹۲۹ - ۳۱۲۹۹۹

جشن عروسی درتالار آینه امیر
عصرانه کامل ۲۲۰ ریال
عصرانه وشام ۴۰۰ ریال
آدرس: خیابان انقلاب روبروی سینما رویال
تالار آینه امیر
تلفن ۳۰۲۸۴۸

فرش امید
خرید فرشهای کهنه و نو جهت صادرات حتی جمعه‌ها
۷۵۸۱۴۸

استخدام منشی
شرکت تخته سه لایی و درب ایران (صنایع ملی)
به یک نفر منشی آشنا به زبان انگلیسی که بتواند از عهده تایپ فارسی- لاتین- و تلکس برآید نیاز دارد.
واجدین شرایط می‌توانند همه روزه از ساعت ۸ الی ۱۱ به آدرس خیابان میرزای شیرازی (نادر شاه) شماره ۵۵ ساختمان ۴۷ طبقه دوم مراجعه نمایند.

نقد اجمالی مواضع ایدئولوژیک و سیاسی جنبش مسلمانان مبارز ۴

اکنون می‌پردازیم به نقد نقطه نظر جنبش مسلمانان مبارز درباره وحی، جن، معجزه و.....

۱- وحی که درمفهوم قرآن «خاصیتی از زندگی است» چنانکه می‌دانیم منحصر به ایشان (پیامبران) نبوده و درمراحل مختلف تکامل به اراده حق به موجودات دیگر هم تعلق می‌گیرد.
(ص ۱۰ کتاب برداشتهائی درباره فلسفه تاریخ نوشته حبیب‌الله پیمان)

۲- وحی والهامی که موجب می‌شود رهبر عمل به استعدادی مجهز شود که موجودات قبل از او نداشتند یا موجود دیگری عضوی وصفتی جدید کسب می‌کند یا تجربه‌ای که سبب میشود به درون انسان روشنی‌های تازه‌ای از حقایق زندگی بتابد فرق دارد اما دراصل یک ماهیت دارند گذرانسان از مرحله حیوانیت به انسانیت و ظهور عقل و اندیشه هم یکی از همین پدیده‌هاست.
(ص ۱۱ کتاب مزبور)

۳- خدا آن حقیقت آگاه جهان که درارتباط دائمی با همه موجودات عالم است درهر زمان و هرجا که ضرورتی پدید آید و موجودی ظرفیت یک تغییر جهتی تکاملی را پیدا کند، جلوه تازه‌ای از حقایق زندگی را براو می‌نمایاند و آن موجود مستعد و آگاه و آماده این حقایق را درک و به نیرو و صفات و خصوصیات تازه‌ای مجهز میشود که قبلاً نداشت.
(ص ۱۱ کتاب مزبور)

۴- درک حقایقی که پیامبران ازطریق وحی بدان دست یافتند و بشر امروزی بسی آسانتر از بشر هزار و هزاران سال قبل است و انسانهای آینده مسلما حقایق را بهتر شناخته و سانتر می‌پذیرند وقتی پیامبران باین وسیله برحقیقت بقاء و تجدید حیات و استمرار حیات بعد از مرگ و اینکه مردن نیستی و نابودی نیست و فقط تغییر شکل است آگاه شدند برای توضیح این حقیقت به مردم سخت دچار اشکال می‌شوند چه درحوزه معلومات و محسوسات محدود بشر قبول اینکه بعد از مردم خبری و اثری باقی می‌ماند سخت دشوار بوده ولی امروز ما که به اصل بقای ماده و انرژی و تبدیل ماده به انرژی و بالعکس و بسیاری حقایق دیگر آشنا هستیم تعالیم پیامبران درباره مرگ و زندگی آنقدرها حیرت‌انگیز و باور نکردنی جلوه نمی‌کند.
(ص ۱۲ کتاب مزبور)

۵- پیامبری را می‌توان همچون نوعی از خودآگاهی باطنی تعریف کرد که درآن (تجربه اتحادی) تمایل بدان دارد که از حدود خود لبریز شود و درپی فرصتهایی است که بیروی زندگی اجتماعی را از نو توجیه کند و یا شکل تازه‌ای به آنها بدهد.
(ص ۱۳ کتاب مزبور)

۶- استعانت از معجزات و خرق عادات برای پیغمبران سلف اجتناب ناپذیر بوده چه راهنمایی ایشان به یاری استدلال عقلی درآن دوران دشوار بلکه محال می‌نمود..... پیغمبر تازه درآغاز کار جز به یاری چند معجزه که پیوند او را با خالق جهان ثابت کند نمی‌توانست اعتماد و ایمان مردم زمان را جلب کند.
(ص ۵. کتاب مزبور)

۷- عصر ولادت اسلام و ظهور حضرت محمد (ص) و مقایسه با اعصار ظهور انبیاء و پیغمبران سلف از این جهت کاملاً متمایز است که دراین دوران شرایط برای ختم رسالت فراهم گردید و بشر پا به دوران بلوغ فکری می‌گذاشت و لذا دخالت نیروهای فوق طبیعی بصورتی که دردورانهای گذشته ملاحظه میشود وجود ندارد بجای معجزه منطق و استدلال عقلی و شواهد عینی تجربی و آزمایشات تاریخی به کمک گرفته میشود.
(ص ۲۰ کتاب مزبور)

بوضوح می‌بینیم چون مطلب در حدی نیست که فکر به آن برسد لذا محتوا در حد فکر نویسنده پائین آورده شده است مجدداً برداشتهایی را که از ماهیت وحی بعمل آمده مرور کنیم و ببینید چه خطای بزرگی در این برداشت صورتگرفته است. چگونه انسانهایی (پیامبران) که باید در عالیترین نقطه وج کمال انسانی قرار گیرند تا مستعد پذیرش وحی شوند با موجودات دیگری (حیوانات- و حشرات) مقایسه شده‌اند؟ چه ظلمی بالاتر از این و چه ظلمتی بزرگتر؟

آیا هرکلمه‌ای که در قرآن بکار گرفته شده است در همه جا بایدبه یک معنا باشد؟ پس تکلیف این آیه و نظایر آن چه میشود «وان‌الشیاطین لیوحون الی اولیائهم لیجادلوکم»- آیه ۱۲۱ سوره انعام- «وشیطانها به دوستان خود وحی می‌کنند تا با شما مجادله کنند»- بیان مبسوطتری از این برداشت را در شماره ٦٤ روزنامه امت تحت عنوان مقوله‌های اساسی مکتب قسمت هفتم می‌بینیم.

... واوحی ربک الی النحل... این وحی در حقیقت استعداد شناختی است اعطا شده از جانب که راهنمای عمل زنبور قرار می‌گیرد و کاملاً واضح است که تنها بر تجربه شخصی حیوان در محیط لاشعور طبیعی بدست نیامده است زیرا هزاران زنبور دیگر هم تجربیات مشابه زنبور عسل را داشته‌اند اما تنها این نوع است که موفق به کسب آن شده فعالیتهای خاصی را انجام می‌دهد در اینجا شناخت تازه راهنمای عمل زنبور شده و برآن تقدم داده.

علم‌گرایی و بلکه علم‌پرستی بحدی است که زنبور را نیز مانند انسان تجربه‌گر می‌پندارد چه اگر غیر از این باشد «غیرعلمی» است! اساساً بزرگترین خصوصیت شناخت آگاهی به خود شناخت است والا شناخت نیست و غریزه است و اینهمه تلاش برای شناخت دانستن وحی در زنبور عسل و یکی دانستن آن با وحی پیامبرانه تلاش بیهوده‌ای است چرا که اینبدو از دو مقوله‌اند و نه یکی اگر زنبور عسل شناخت داشت و بخود شناخت نیز آگاهی و شناخت می‌داشت آنگاه تفکر او تفکر انسانی و صاحب خردی مختار بودند نه مجبور و حیوان!!

در نقل قول(۱) از صفحه ۱۰ کتاب اشاره‌ای نیز به تکامل رفته است که چون فصلی را به این موضوع اختصاص داده‌ایم فعلاً از آن درمی‌گذریم و فقط این یادآوری را می‌کنیم که منظور از تکامل در عبارت نقل شده بدانگونه که واضح است «تکامل ریستی» است درحالیکه تکامل ریستی فقط حلقه‌ای از طبقات تکامل بوده و صرفاً زمینه‌ای است جهت مراحل بعد و نه هدف و غایت و تنها در نزد ما دیگر ایان است که از آن در جهت تبیین تکامل مادی بهره‌گیری‌های فراوان میشود و بعنوان باطل‌السحر مستافیزیک عرضه می‌گردد!!

مجدداً به «تبیین علمی» دیگری از همین قبیل که از «جن» در شماره ۹۷ مشربه است قسمت ۳۷ مقوله‌های اساسی مکتب بعمل آمده توجه فرمائید:

در قرآن به کرات از مردمی که پنهان از چشم به پیامبر مراجعه و به آیات قرآن گوش می‌دادند و به اسلام ایمان آوردند اسم برده شده که منظور بیشتر آن دسته از مردم و قبائل صحراگرد بودند که هرگز در شهرها ظاهر نمی‌شدند و بیشتر در بیابان و دور از چشم مردم بسر می‌بردند و رفت‌وآمدشان بعلت گرمی هوا و تابش آفتاب سوزان و یا دلایل دیگر بیشتر در شب انجام می‌گرفت لذا به آنان لقب جن یا پوشیده از چشم داده میشد.

متاسفانه بنابرعلت اختصار قادر به درج همه جوانب توضیحی براین نظر نیستیم اماهمینقدر می‌گوئیم که چون جن «غیر علمی» وبنابراین «غلط» است باید دچار چنین توجهات مادی شد اکنون چند آیه اول سوره جن رامی‌آوریم ولی حتما درخواست می‌کنیم دراین رابطه تمام سوره جن مطالعه ودقت بشود تابی‌مراجعه به هیچ تفسیری خود متن آیات حقیقت راروشن کنندواین تبیین علمی راروشنتر!!

بسم الله الرحمن الرحیم قل اوحی الی انه استمع نفر من الجن فقالوا انا سمعنا قرآنا عجبا یهدی الی الرشد فامنابه ولن نشرک بربنا احدا ..... تاآیه ۷ وانالمسنا السماء فوجدناها ملئت حرسا شدیدا وشهبا.....

ترجمه: بگوحی شده برمن که گروهی ازجن قرآن راشنیدند پس گفتند که مافرآنی شگفت راشنیدیم که بسوی رشد راه می‌نماید پس بدان ایمان آوردیم وهرگز به پروردگار خود شرک نمی‌ورزیم احدرا وبه درستی که ماقصد آسمان کردیم وآنرا پر ازنگهبانان سخت شهابها یافتیم...

حال کجای این آیات که ملاک آن تبیین علمی قرار گرفته باآن تطبیق می‌کند خدا می‌داند! این اعراب بیابانگردی که درشهرها ظاهر نمی‌شدند وجالب اینکه هرگز ظاهر نمی‌شدند کی وچه وقت وباچه موشکی قصد آسمان راکرده بودند واین بی‌علمهای بی‌تکامل از کجا می‌دانستند آسمان پر ازشهاب و... است؟ آری وقتی اصالت باعلم شد باید هم سرازاینجا بیرون آورد وامادررابطه بانقل قول شماره (۳) ازص ۱۱ کتاب:

بازبحدی سیطره علم حاکم برذهن وفکر است که بالاترین صفتی راکه می‌تواند به خدا نسبت دهد آگاهی وعلم است ونه وجود بخشی ومنشاء وجود بودن واینجا حتی خدا هم باعلم تبیین می‌شود:

«خدا آن حقیقت آگاه جهان است...» واین تازه مشکل فهمی نیست چون گفتن عبارت فوق واضافه حقیقت آگاه به جهان بایک کسره تعلق خدا به جهان رامی‌رساند که هردو رادرعرض یکدیگر وبلکه خدا رادرشکم جهان جای می‌دهد درحالیکه وجود جهان عین تعلق به خداوند سبحان است واین جهان است که تجلی اوست ونه برعکس ثانیا خداوند فیاض علی الاطلاق است وهمیشه اضافه می‌کند کل یوم هوفی شان (سوره رحمن آیه ۲۹) واگر لحظه‌ای این افاضه وجود ازجهان گرفته شود جهان درظلمت نیستی فرو می‌رود.

(۱۰) واماتوضیحاتی پیرامون نقل قول ازص ۱۲ کتاب تحت شماره ٤:

درست است که اکتشافات علمی وصنعتی ومیزان معلومات ماباهمردم قرون سابق فرق فاحش دارد ولی ماهیت هردویکی است وآن محدود بودن هردو به زمینه مادی اکتشافات وشناخت علمی وتجربی است اساسا چیزی بنام روح غیر مادی وباوحی و..... چگونه می‌تواند تحت آزمایش وتجربه قرار گیرد وبابرای آیندگان قابل انکشاف باشد؟ موضوع غیر مادی ازچنگ وسائل مادی قرار نمی‌گرد وتابتوان ازاین طریق درباره‌اش نظر داد.

استناد به اصل لاووازیه آیاغیر ازبینش مادی وعلمی صرف به انسان وجهان ومافیها است؟ آیاپس ازپوسیده شدن بدن وخاک شدن اجزاء آن اگر چه اصل مواد آن باقی باشد این اصل چه کمکی به توجیه معاد می‌تواند بکند؟ مگر اصالت بااین مواد واجراست که باقی ماندن آنها رادلیل برباقی بودن انسان بیانگاریم؟

درتعریف پیامبری (شماره ۵) نیز نور فشانی علم راهبراین تعریف می‌بینیم اما جالبتر ازهمه مجموع نقل قول شماره ۵ و٦ که توجیه وتعلیل معجزات است میباشد مجددا آنها رامطالعه و به توضیحات زیر توجه فرمائید:

در اینجا برخلاف سایر جاها یک چرخش ۱۸۰ درجه‌ای بر علیه علم و بنفع جهل میبینیم، توجیه و تعلیل معجزات پیامبران بدین شکل، جز بر اساس جهان استوار نیست یعنی چون مردم نمی‌فهمیدند و باصطلاح نفهم بودند بنابراین براساس استدلال و علم نمیشد به آنها تفهیم کرد که خدائی است و قیامتی و...

ناچار بایستی عملی صورت میگرفت که چون آنها از ماهیت آن بی‌خبر بوده و نسبت به آن علم نداشتند در ایشان ایجاد شگفتی می‌کرده و براساس این جهل و عدم آگاهی که موجد شگفتی است ایمان بیاورند شگفتا از این شگفتی و چه تعبیر شگفتانگیزی!! پیامبرانی که بهمان اندازه که با «بت‌پرستی» و تقلید کورکورانه از پدران و ناشی از جهل مبارزه میکردند به همان میزان نیز از «خداپرستی» کورکورانه و ناشی از جهل ابا داشته و پرهیز میکردند (چون در اینصورت بی‌هیچ تفاوتی بت رفته و خدا بجایش نشسته) حال این بزرگواران چگونه با استفاده از جهل مردم میخواستند مردم را به ایمان بکشانند؟؟

ادامه دارد

انقلاب اسلامی راه آینده ملتها-۱۴

حقیقت این است که انقلاب اسلامی ایران محدود به یک یا دو قشر از مردم جامعه نیست. در این انقلاب همه اقشار مردم اعم از: دانشجو، کارگر، کشاورز، کارمند، کاسب، بازاری، روحانی، دانشگاهی ونیروهای نظامی وانتظامی شرکت داشته ودارند. اکثریت عظیمی که با راه پیمائیها وتظاهرات بزرگ وتاریخیشان توانستند بدون در دست داشتن سلاح یک رژیم تا دندان مسلح را از پا درآورند نمیتوانست از یک یا دو قشر باشد.

همانگونه که بیش از بیست میلیون رای دهنده به نظام جمهوری اسلامی نمیتوانست از یک یا دو قشر باشد وهمچنان که شرکت کنندگان در راهپیمائی هیجدهمین سالگرد قیام خونین ۱۵ خرداد که دو سال وچهارماه پس از پیروزی انقلاب با شکوه فراوان وحتی با عظمتتر واز راهپیمائیهای پیش از پیروزی انقلاب برگزار شد نمیتوانند از یک یا دو قشر باشند.

همانگونه که مخالفین انقلاب هم محدود به یک یا دو قشر خاص نیستند. در کلیه اقشار جامعه اکثریت عظیم مردم همراه انقلابند و انقلاب را خودشان بوجود آورده‌اند در عین حال در بسیاری از اقشار اقلیتی هم هستند که انقلاب منافعشان را بخطر انداخته است و بهمین جهت با آن مخالفند. حتی در قشر روحانیت هم کسانی هستند که در گذشته بخاطر داشتن روابط با رژیم شاه و یا با سرمایه داران منافعی داشتند و بااین انقلاب آن منافع قطع شده است و بهمین جهت با انقلاب مخالفند وحتی با آن مبارزه هم می‌کنند. در میان بازاریان هم هستند افرادی که در رژیم گذشته با آزادی میتوانستند مردم را غارت کنند ونظام جمهوری اسلامی این آزادی در غارت را از آنها سلب کرده است و آنها طبعاً با چنین نظامی مخالفند. در میان کارمندان و طبقات دانشگاه دیده هم طبعاً کسانی بوده‌اند و هستند که بخاطر سلب آزادیهای نامشروعی از قبیل رشوه خواری، اختلاس بی‌بندو باریهای جنسی و... که در رژیم گذشته برایشان وجود داشت بااین انقلاب مخالفند و طبیعی است که یکی از ره آوردهای انقلاب اسلامی همین باشد که جلوی منافع نامشروع، غارتگریها، رشوه‌خواریها، اختلاسها، بی‌بندو باریها وکارهای نامشروع دیگررا بگیرد. از سوی دیگر، تعدادی از کسانی که به همین قشرها تعلق دارند بخاطر وابستگی‌های فکری و سیاسی به شرق یا غرب دارند بااین انقلاب مخالفند، اینهم طبیعی است که انقلاب اسلامی نمیتواند از موضع‌چه شرقی، نه غربی» خود بخاطر راضی کردن تعدادی از افراد یک یا چند قشر دست بردارد. در آنصورت، این انقلاب یک انقلاب اسلامی نخواهد بود. وحتی دیگر یک انقلاب نخواهد بود بلکه یک رفورم خواهد بود.

علیرغم وجود اینگونه مخالفین درقشرهای مرفه، تودههای میلیونی مردم یاران بالاتفاق درحد ایثار و فداکاری از انقلاب اسلامی حمایت می‌کنند وخواهان حفظ هویت اسلامی آن هستند. همین نیروها بودند که انقلاب را به پیروزی رساندند نه تکنوکراتها و قشرلائیک جامعه.

درعین حال، مدیران انقلاب و نیروهای اصیل انقلابی با تکنوکراتها و قشر لائیک جامعه همواره برخوردأصلاحی دارند و میکوشند تا آنها را با اینکه درپیروزی انقلاب سهمی نداشته‌اند جذب کنند و دانش و تخصص آنها را برای سازندگی کشور بکار گیرند.

تاکنون بسیاری از این افراد جذب انقلاب شده و درخدمت زندگی کشور قرار گرفته‌اند. دراین میان کسانی هستند که نمیتوانند از رسوبات گرایشهای غربی یا شرقی خودجدا شوند و خود را با انقلاب و خواستهای آن تطبیق دهند. طبیعی است که این افراد باید خود را با انقلاب منطبق نمایند و اینطور نیست که انقلاب موظف باشد خود را باآنها تطبیق دهد.

بهرحال، انقلاب اسلامی ایران دست‌آورد یک یا چند قشر از مردم نیست بلکه اکثریت عظیم همه اقشار درآن شرکت داشته‌اند و هیاکتون نیز گروههای بزرگی از دانشجویان، اساتید دانشگاهها، پزشکان، مهندسان و دیگر فارغ‌التحصیلان دانشگاهها درسراسر کشور با علاقه و عشق فراوان درخدمت انقلاب هستند و درسازندگی کشور مشارکت دارند. جالب اینست که بسیاری از فارغ‌التحصیلان دانشگاهها و دانشجویان درهمکاری با سپاه پاسداران و ارتش داوطلبانه به جبهه‌های جنگ میروند و فداکارانه میجنگند و تاکنون تعداد زیادی از آنها جان عزیز خود را درراه تداوم انقلاب اسلامی تقدیم کرده‌اند.

●رهبری انقلاب

درهیچ انقلابی این معادله را نمیشود نادیده گرفت که نیروهای مردمی بدون رهبری نمیتوانند انقلاب کنند همانگونه که رهبری هم منهای نیروهای مردمی نمیتواند انقلاب را به پیروزی برساند. در انقلاب اسلامی ایران، طرفین این معادله یعنی رهبری و نیروهای مردمی در حقیقت دو روی یک سکه هستند.

امام خمینی بعنوان رهبر این انقلاب آگینه تمام نمای مردم است و مردم جلوه گاه اراده حق جو امام خمینی.

مردم ایران، به امام خمینی را بعنوان مظهر اراده الهی و جلوه گاه پاکی و صفا و رحمت و عدالت خدا عشق میورزند. آنها در وجود امام خمینی چهره مصممی را که جز برای خدا نمیخروشد و جز برای خدمت به خلق خدا حرکتی نمیکند می‌بینند. آنها امام خمینی را بعنوان نجات دهنده ملت ایران از چنگال استعمار و استکبار جهانی و بازگشت دهنده نسل کنونی جهان به فطرت الهی انسان باتمام وجود ستایش می‌کنند. و امام خمینی بخاطر ایمانی که به خدا دارد و رسالتی که برای نجات محرومان و مستضعفان جهان برای خود احساس می‌کند، از چنان نفوذ عمیقی درمیان تودههای مردم برخوردار است که‌تاریخ نظیر آنرا برای انسانهای عادی سراغ ندارد.

همین نفوذ فوق‌العاده امام خمینی درمیان مردم بود که توانست تمام توطئه‌های ابرقدرتها برای تقسیم رهبری انقلاب را خنثی کند و انقلابی با این عظمت را بدون تکیه براسلحه و بدون آنکه ذره‌ای به شرق یا به غرب تکیه کند به پیروزی برساند. انقلابی که نه تنها از سوی ابرقدرتها حمایت نشد بلکه همواره با توطئه‌های آنها روبرو بوده و اصولاً فلسفه وجودی آن نفی هرگونه سلطه ابرقدرتها می‌باشد.

امام خمینی، تنها یک مبارز خستگی ناپذیر نیست. او پیش از آنکه یک مبارز باشد، یک فقیه است، یک اصولی است، یک عارف است، یک زاهد است، یک فیلسوف بزرگ است، یک مفسر قرآن است، یک معلم اخلاق است، یک مردم شناس است و یک سیاستمدار بزرگ است.

اینها همه در وجود یک انسان که در روز ۲۰ جمادی‌الثانی ۱۳۲۰ قمری برابر با ۱۲۷۹ شمسی در شهرکی بنام خمین در ۳۰۰ کیلومتری جنوب تهران در یک خانواده روحانی بدنیا آمد و در کودکی شاهد شهادت پدرش در راه مبارزه با رضاخان پهلوی بود، جمع شد و از او عالم مجاهدی ساخت که امروز همه ملتهای جهان برای نجات خود از استکبار جهانی به او چشم دوخته‌اند. او جهاد را از پدرش به ارث برد و علوم اسلامی و انسانی را در حوزه علمیه قم آموخت و مبارزات خود را علیه سلسله پهلوی از سال‌ها پیش هنگامی که رضاخان پهلوی تصمیم گرفته بود اسلام زدائی را بدستور استعمارگران در ایران آغاز کند، شروع کرد و در سال ۱۳٤۲ هنگامیکه بعنوان یکی از مراجع بزرگ شناخته شده بود بجرم حمله مستقیم به شاه و آمریکا دستگیر شد و پس از ۸ ماه زندان آزاد شد و بار دیگر بجرم حملات شدیدتر به شاه و آمریکا در آبان ۱۳٤۳ دستگیر و به ترکیه و سپس به نجف تبعید گردید. پس از ۱٤ سال تبعید و مبارزه بی‌امان علیه رژیم شاه و آمریکا و صهیونیسم جهانی، امام خمینی در ۱۳ مهرماه ۱۳۵۷ از سوی رژیم بعثی عراق از آن کشور اخراج شد و به پاریس رفت و در آنجا به مبارزات خود علیه استعمار ادامه داد تا در ۱۲ بهمن ۱۳۵۷ در میان استقبال پرشور میلیونها نفر از مردم ایران که در فرودگاه مهرآباد در انتظار او بودند به ایران بازگشت و انقلاب اسلامی را در ۲۲ بهمن همان سال به پیروزی رساند.

ادامه دارد

اگهی ابلاغ نسخه ثانی دادخواست وضمائم جهت اطلاع آقای علی رحیمی آقای اسماعیل تائیدی بوکالت از بانک سپه دادخواستی بطرفیت شما بخواسته مبلغ ۱۰۰۰/۰۰۰ ریال با خسارات قانونی باستناد دوفقره سفته واخواست شده وکالت نامه دلیل مدیریت به دادگاههای عمومی تهران تقدیم داشته که جهت رسیدگی به شعبه ۱۹ دادگاه عمومی تهران ارجاع وبکلاسه ۱۹-٤/۵۹ ثبت گردیده چون محل اقامت شما غیرمعلوم اعلام گردیده علیهذا مراتب برحسب تقاضای وکیل خواهان ودستور دادگاه اجازه ماده ۱۰۰ قانون آئین دادرسی مدنی به نوبت متوالی در روزنامه رسمی کشور جمهوری اسلامی ایران ویکی از جراید کثیرالانتشار مرکز آگهی میشود که ظرف سه ماه از تاریخ انتشار آخرین آگهی را دریافت نسخه ثانی دادخواست وضمائم باین دفتر مراجعه ونیز جهت رسیدگی روز چهارشنبه ۶۰/۱۰/۲ ساعت ۹ صبح در شعبه ۱۹ دادگاه عمومی تهران حاضر شوید در غیر اینصورت دادگاه غیاباً رسیدگی خواهد نمود وچنانچه بعداً ابلاغ بوسیله آگهی لازم شود فقط یک نوبت در روزنامه آگهی خواهد شد ومدت آن هم ده روز خواهد بود.
۱۲٦۰۸ م- الف
مدیر دفتر شعبه ۱۹ دادگاه عمومی تهران- فیاضی

اگهی ابلاغ وقت دادرسی ودادخواست وضمائم به اسماعیل نصیری- علی اوسط جوادی- شرکت سهامی مریخ
وکیل بانک صادرات دادخواستی بخواسته ۳۳۳۰۰۰ ریال بابت ٤ برگ سفته بطرفیت شماوتسلیم دادگاههای عمومی تهران نموده که رسیدگی بآن بابت ارجاع وبکلاسه ۱۷٤۷/۵۸ ثبت وبروز شنبه ۱۳٦۰/۱۰/۱۲ ساعت ۹ صبح وقت رسیدگی تعیین گردیده است چون شمادرآدرس معینه حسب گزارش مامور شناخته نشده‌اید بنابردرخواست وکیل خواهان ودستور دادگاه وبه تجویز ماده ۱۰۰ قانون آئین دادرسی مدنی مراتب سه نوبت متوالی دررورزنامه رسمی کشوروبکی ازجراید کثیرالانتشار آگهی میشودکه ظرف سه ماه ازتاریخ نشرآخرین آگهی بامراجعه بدفتر دادگاه نسبت باخذ نسخه ثانی دادخواست وضمائم اخطاریه اقدام ودروقت فوق جهت رسیدگی حاضر شوید والا اوراق ووقت رسیدگی ابلاغ شده محسوب وداد گاه رسیدگی وتصمیم قانونی اتخاذ مینماید وچنانچه منبعد آگهی لازم شود فقط یک نوبت ومدت آن ده روزخواهد بود.
۱۲٦۰۱ م- الف
مدیر دفتر شعبه ۹ دادگاه عمومی تهران مهدی جوان

درحواست

صنایع کاغذسازی نوظهور جهت ایجادسیستم تهویه هوای داخل کارگاه به منظور جلوگیری ازغبارحاصل ازتولید موسسات و شرکتهائی که دراین زمینه فعالیت دارند دعوت مینماید که درساعت ۸ صبح روزیکشنبه ۶۰/۶/۲۹ جهت مشاهده وارائه طرح پیشنهاد قیمت به دفتر کارخانه واقع درکیلومتر ۸ جاده قدیم کرج پشت شیرپاستوریزه کوی ۱۷ شهریورصنایع کاغذسازی نوظهور مراجعه و یاباتلفنهای شماره ۵-۹٦۲۰۸۱ تماس حاصل فرمائید.

درخواست

صنایع کاغذسازی نوظهور(ملی شده) جهت احداث یکواحدانبار به مساحت حدود ٦۰۰ مترمربع باارتفاع حدود ٦ متر ازموسسات و شرکتهائی که دراین زمینه فعالیت دارند دعوت مینماید که درساعت ۸ صبح روزیکشنبه ۶۰/۶/۲۹ جهت مشاهده وارائه پیشنهاد قیمت به دفتر کارخانه واقع درکیلومتر ۸ جاده قدیم کرج پشت شیرپاستوریزه کوی ۱۷ شهریورصنایع کاغذسازی نوظهور مراجعه و یاباتلفنهای شماره۵-۹٦۲۰۸۱ تماس حاصل فرمائید.

اگهی ابلاغ وقت دادرسی ودادخواست وضمائم به آقای حسین مهین چی ۲- آقای سعید کوشش
وکیل بانک تجارت دادخواستی بخواسته ۷۰۰۰۰۰۰ ریال بابت ٦ فقره سفته بطرفیت شماوشرکت ساباط تسلیم دادگاههای عمومی تهران نموده که رسیدگی بآن باین شعبه ارجاع وبکلاسه ۱۰٤۵/۵۹ ثبت وبروز دوشنبه ۱۳٦۰/۱۰/۲۱ ساعت ۸/۰ وقت رسیدگی تعیین گردیده است چون شماآدرس معینه حسب گزارش مامورشناخته نشده‌اید بنابردرخواست وکیل خواهان ودستوردادگاه وبه تجویز ماده ۱۰۰ قانون آئین دادرسی مدنی مراتب سه نوبت متوالی در روزنامه رسمی کشوروبکی ازجراید کثیرالانتشار آگهی میشود که ظرف سه ماه ازتاریخ نشرآخرین بامراجعه بدفتر دادگاه نسبت باخذ نسخه ثانی دادخواست وضمائم اخطاریه اقدام ودروقت فوق جهت رسیدگی حاضر شوید والا اوراق ووقت رسیدگی ابلاغ شده محسوب ودادگاه رسیدگی وتصمیم قانونی اتخاذ مینماید وچنانچه منبعد آگهی لازم شود فقط یک نوبت ومدت آن ده روزخواهد بود.۱۲۵۹۹. م- الف
مدیردفتر شعبه ۹ دادگاه عمومی تهران

اگهی وقت دادرسی و نسخه ثانی دادخواست و ضمائم به آقای منوچهر نورمند
بانک بازرگانی ایران دادخواستی بخواسته چهارصد هزار ریال بطرفیت شما تقدیم دادگاه عمومی تهران نموده که باین شعبه ارجاع و بکلاسه ۱۹۱۱/۵۸ ثبت چون طبق گزارش مأمور ابلاغ در نشانی معینه شناخته نگردیدهاید حسب تقاضای خواهان و موافقت دادگاه و بدستور مواد ۱۰۰ و ۱۱۹ قانون آئین دادرسی مدنی مراتب سه نوبت متوالی در یکی از جراید کثیرالانتشارمحلی و روزنامه رسمی کشور آگهی میشود که ظرف سه ماه از تاریخ نشر آخرین آگهی جهت دریافت نسخه ثانی دادخواست و ضمائم بدفتر دادگاه مراجعه و در جلسه دادرسی ٦۰/۱۰/۱۵ ساعت ۱۲ ظهر جهت پاسخگوئی بدعوی حاضر شوید در صورت عدم حضور دادگاه غیاباً رسیدگی و تصمیم مقتضی اتخاذ چنانچه بعداًنیازی باگهی باشد یکنوبت منتشر و مدت آن ده روز خواهد بود. ۱۰۵۵۷ م- الف
مدیر دفتر شعبه ۱۷ دادگاه عمومی‌تهران- داوطلب

اگهی ابلاغ وقت‌دادرسی ودادخواست‌وضمائم به آقای داود حسنی در تاریخ ۵۸/٤/۵ آقایان مطهری وابومنصور بوکالت دادخواستی بظرفیت شما بخواسته ۹/۰۰۰/۰۰۰ ریال (نه میلیون ریال) با کلیه خسارات بابت ۱۵ برگ سفته واخواست شده تسلیم دادگاههای عمومی تهران نموده که بکلاسه ۱۲۷/٦۰/۵ ثبت ووقت رسیدگی برای ساعت ۹/۰ صبح روز دوشنبه ٦۰/۱۰/۷ تعیین بعلت مجهول‌المکان بوده شما بدرخواست خواهان وباستناد ماده ۱۰۰ قانون آئین دادرسی مدنی مراتب سه نوبت متوالی در یکی از جراید کثیرالانتشار پایتخت وروزنامه رسمی کشور آگهی از شما دعوت میشود که در جلسه بالا در شعبه ۵ دادگاه عمومی تهران جهت رسیدگی حاضر شوید ومیتوانید بدفتر دادگاه مراجعه ونسخه دوم دادخواست وضمائم را دریافت دارید ضمناً چنانچه بعداً احتیاج به نشر آگهی باشد فقط یکنوبت درج ومدت آن ده روز است.
۱۰۵٤۹ م- الف
مدیر دفتر شعبه ۵ دادگاه عمومی تهران- محمدی

اگهی ابلاغ دادرسی ودادخواست وضمائم به آقای ابراهیم میرشمسی وعبدالغفور توحیدی
بانک تجارت ایران وهلند باوکالت علی قاضی هرسینی دادخواستی بخواسته یک میلیون وپانصد هزار ریال بموجب سه فقره سفته بطرفیت شما تقدیم دادگاههای عمومی تهران نموده است که جهت رسیدگی باین شعبه ارجاع بکلاسه ۱۸۷۳/۵۹ ثبت گردیده نظربابنکه درنشانی تعیین شده ازطرف خواهان طبق گزارش مامور شناخته نگردیدهاید مراتب حسب تقاضای وکیل بانک وموافقت دادگاه وبتجویز ماده ۱۰۰ قانون آئین دادرسی مدنی درسه نوبت متوالی دریکی ازجراید کثیرالانتشار روزنامه رسمی درج میگردد که درجلسه دادرسی روز سه‌شنبه تاریخ ۱۳٦۰/۱۰/۲۹ ساعت ده صبح جهت رسیدگی حاضر شوید والا وقت دادرسی وداد خواست وضمائم آن ابلاغ شده تلقی وازطرف دادگاه اتخاذ تصمیم قانونی بعمل خواهد آمد چنانچه بعداً احتیاج بنشر آگهی باشد فقط یکنوبت درج ومدت آن ده روز خواهد بود.
۱۰۰۲۵ م - الف
مدیردفتر شعبه دوم دادگاه عمومی تهران

اگهی وقت دادرسی ونسخه ثانی دادخواست وضمائم به آقای موسی مسجدی
بانک شهریار دادخواستی بخواسته هفت میلیون ریال بطرفیت شما تقدیم دادگاه عمومی تهران نموده که باین شعبه به ارجاع وبکلاسه ۵۰۸/۵۸ ثبت چون طبق گزارش مأمور ابلاغ در نشانی معینه شناخته نگردیدهاید حسب تقاضای خواهان وموافقت دادگاه وبدستور مواد ۱۰۰ و ۱۱٦ قانون آئین دادرسی مدنی مراتب سه نوبت متوالی در یکی از جراید کثیرالانتشار محلی وروزنامه رسمی کشور آگهی میشود که ظرف سه ماه از تاریخ نشر آخرین آگهی جهت دریافت نسخه ثانی دادخواست وضمائم بدفتر دادگاه مراجعه ودر جلسه دادرسی ٦۰/۱۰/۷ ساعت ۱۰ صبح جهت پاسخگوئی بدعوی حاضر شوید در صورت عدم حضور دادگاه غیاباً رسیدگی وتصمیم مقتضی اتخاذ چنانچه بعداً نیازی باگهی باشد یکنوبت منتشر ومدت آن ده روز خواهد بود. ۱۰۵۵۵ م- الف
مدیر دفتر شعبه ۱۷ دادگاه عمومی تهران- داوطلب

اگهی ابلاغ وقت دادرسی و دادخواست و ضمائم به مصطفی دزبانیان
بانکو تجارتی ایران و هلند با وکالت کاپس صاحب دادخواستی بخواسته یکمیلیون ریال بموجب یک فقره سفته بطرفیت شما و غیره تقدیم دادگاههای عمومی تهران نموده است که جهت رسیدگی باین شعبه ارجاع بکلاسه ۱۸٤۲/۰ ثبت گردیده نظر باینکه در نشانی تعیین شده از طرف خواهان طبق گزارش مأمور شناخته نگردیدهاند مراتب حسب تقاضای وکیل بانک و موافقت دادگاه و بتجویز ماده ۱۰۰ قانون آئین دادرسی مدنی در سه نوبت متوالی در یکی از جراید کثیرالانتشار روزنامه رسمی درج میگردد که در جلسه دادرسی روز چهارشنبه تاریخ ۱۳٦۰/۱۰/۳۰ ساعت ۹ صبح جهت رسیدگی حاضر شوید و الا وقت دادرسی و ضمائم آن ابلاغ شده تلقی و از طرف دادگاه اتخاذ تصمیم قانونی بعمل خواهد آمد چنانچه بعداً احتیاج بنشر آگهی باشد فقط یکنوبت درج و مدت آن ده روز خواهد بود.
مدیر دفتر شعبه دوم دادگاه عمومی تهران- عقیقی
۱۰۰۲۷ م- الف

اگهی ابلاغ وقت دادرسی و دادخواست و ضمائم به ۱- شرکت فنی و ساختمانی تهران جنوب ۲- شرکت آی‌ه پل ۳- پرویز ژیان زیبائی، بانک تجارت باوکالت آقای پرهیز دادخواستی بخواسته ۱۰۰۰۰۰۰ ریال بابت یک فقره بطرفیت شما و تسلیم دادگاههای عمومی تهران نموده که رسیدگی بآن باین شعبه ارجاع و بکلاسه ۱۰۵۳/۵۹ ثبت و بروز سه‌شنبه ۱۳٦۰/۱۰/۲۲ ساعت ۹ صبح وقت رسیدگی تعیین گردیده است چون شما در آدرس معینه حسب گزارش مامور شناخته نشده‌اید بنابر درخواست وکیل خواهان و دستور دادگاه و به تجویز ماده ۱۰۰ قانون آئین دادرسی مدنی مراتب سه نوبت متوالی در روزنامه رسمی کشور و یکی از جراید کثیرالانتشار آگهی میشود که ظرف سه ماه از تاریخ نشر آخرین آگهی بامراجعه بدفتر دادگاه نسبت باخذ نسخه ثانی دادخواست و ضمائم اخطاریه اقدام و در وقت فوق جهت رسیدگی والا اوراق و وقت رسیدگی ابلاغ شده محسوب و دادگاه رسیدگی و تصمیم قانونی اتخاذ مینماید و چ

الشطحیات

احمد عزیزی

فرعون در نیل

وقتیکه مادر، موسی را درگاهواره ناچاری به امواج هرزه سپرد من زوال تدریجی فراعنه را دریافتم.

بسادگی ازکوهها و دریاهامیتوان گذشت اما ازدل‌ها گذشتن دل شیرمیخواهد، درون راندیدن دل سنگ میطلبد،توقفگاههای جاویدان آدمی اینجاست، چقدردوست دارم بشری را که به حرمت نگاهی، برکشیده خنجر را غلاف کند، بخاطر اشکی عمری را شرمگین بزید، آهی او را ازدنیاروگردان سازد، ایکاش انسان غارنشینی راازنوآغازکند که حیرانی جنگل‌ها، بسی زیباتر ازبهت آهن و دوداست! سرگردانی واحه را برگزیند، خدامیداند که سکونت بوفه و اقامت کافه بنفع بشرنیست! من آدمیانی را میشناسم که برای نجات پرستوئی خود را درآب افکنده‌اند و این‌گونه آدمی منقرض شده است!

آنکه بسادگی ازپل آه عبورمیکند، از روداشک میگذرد، سنگی سخنگوست، و اینجاست که انسان حیوان ناطق میشود و آهی که از دل فصل برمیخیزد، سبزه‌ها را سیاه خواهدکرد، سوزدل فصول را درپائیز بیادآرید برگی درگلشن باقی نمیگذارد، آه گاهی مسیرماه را عوض میکند، راه را برنگاه میبندد تشخیص چاه را ازبینائی میگیرد! شاه را تباه میکند، و کم نبوده‌اند گردان سرفرازی که از تیغ برنده دشمن رسته‌اند اما برهنه ناپیدای نفرین کمربندشان را پاره کرده است.

وقتیکه مادر، موسی را درگاهواره ناچاری به امواج هرزه سپرد من زوال تدریجی فراعنه را دریافتم که فرعون را نه عصا به زیرآورد نه موسی، خداوند خاصیت ضدتازیانه‌ای آه را دردل‌هانهاده است، شمشیرها دراشک زنگ میزنند و فرعون درگریه مادران سبطی غرق شدنه درنیل، که نیل شبهای مرطوب مردمکان موسا بود، جادوگران فرهادکش، لیلاخواران مجنون آزار، منیژه رنجان بیژن‌گیر، چه ازجان زمین میخواهند؟ نفرین طلسم هزار ساله عفریت را باطل میکند، شبی کوهی را دیدم که از فرط دعائی میلرزید گاهی نگاهی خسته دریائی را ساکن میکند، مرتاضان درخت را اینگونه رام کرده‌اند طوطیان هندی وردی میدانند که با دمیدن آن قفس، گلستان ابدی خواهد شد، و کرامت مجنون، اهلی کردن و حوش است. و آن را که قدیمی نیست از این دوزخ جدید، برهانید ، به شرق باز گردید، لانه طلائی نور اینجاست! کرتهای خسته نمیروزین در انتظار زمزمه مهربان آب، حرارت ظهر گاهی زمین را متحمل میشوند باغبانان ما هر کجا هستند تا علفهای هرز جنگل بشر را وجین کنند؟

خرگوشی در گوشه‌ای با هویجی به نجوا میپردازد، و از جای پای پلنگی، قطره‌ای خون، التماس میکند! و ذهن درخت پرآشوب است، طالبی، طالب آب و رنگ فراوان تریست، او نمیخواهد زیبائیش را در ترازوی آهنین شهر بسنجند، ساقه‌ها و برگ‌ها، نشخوار گوسفندان را برکورهٔ سیاه پارک‌ها ترجیح میدهند. ومن- آبی فرو رونده، آهی رو به پایان، نفسی محبوس- پیش از آنکه رموز بزرگ تاریخ را دریابیم، بسوی مقبرهٔ ناگزیرمیشتابم!

هنوز حسرت یک استراحت شرقی بدل دارم! هنوز فرصت ساعتی تنهائی و گفتگو با گلاب را نیافته‌ام من ازحجره‌های بسته و درهای شکسته و پاهای خسته میایم! میخواهم تا آخرین لحظات شش، از شب بوپرباشم، تسلیم خاک شدن سرنوشت آدمیت، اما پروانه‌های تبعید شده از تمدن دودی، رسالت سنگینی برشانه‌ام نهاده‌اند!

به قرص‌ها و آمپول‌ها بگوئید، مرا برای نجات شمعدانی‌ها، شادابی نارنج‌ها، نگاه دارند، نگذارید گلدان‌ها یتیم شوند، که من پدرمهربان سبزپوشان مؤدب سحرگاهیم!

نیایش

نوشته حسن غفوری وزیر نیرو

وفدیناه بددج عظیم «قرآن کریم»

خدایا... در قرآن کریمت... در این سروش آسمانی... در این نغمه الهی فرمودی که «ذبح عظیم» را فدیهٔ جان اسمعیل ذبیح‌الله قراردادی...

خداوندا... آیا میشود از تو تقاضا نمود که مرا این بنده کوچکت را فدیهٔ جان اسمعیل زمان و روح الله. قرار دهی؟

خدایا... تو میدانی که ملت ما... تاریخ ما... صکتب ما... و نسل‌های آینده همه و همه به «روح‌الله» نیاز دارند او همه وجود ما شده است... (و همه سرمایه امت بپاخاسته ما شده است... بخصوص در این زمان که یاران عزیز او را از ما و او گرفتند، مطهری- مفتح- بهشتی- باهنر- رجائی شهید شدند.

«روح‌الله» روح خدا و مایه حیات ماست «روح‌الله» در ملت ما در بین همه ملتهای مسلمان و مستضعف دنیا روح امید- ایمان عشق- اشتیاق- فداکاری- ایثار و جهاد دمید. ما را زنده کرد.

ما غرق در مادیات بودیم او ما را بطرف معنویات سوق داد.

ما از خدا دور شده بودیم او ما را بخدا نزدیک کرد.

ما اسلام را فراموش کرده بودیم اودوباره اسلام را بما آموخت

ما قرآن را در طاقچه‌های اطاقهایمان جا داده بودیم او دوباره قرآن را به میان زندگی آورد، ما به پرستش شاهان عادت کرده بودیم او ما را خداپرست نمود، ما بذلت عادت نموده بودیم او ما را عزیز کرد.

ما به پستی خو کرده بودیم او ما را بعزت رساند،

و من چه بگویم که چه بودیم و چه شدیم ما در فساد غرق شده بودیم او ما را برشد رساند و در یک جمله ما تو را فراموش کرده بودیم او تو را بما معرفی نمود

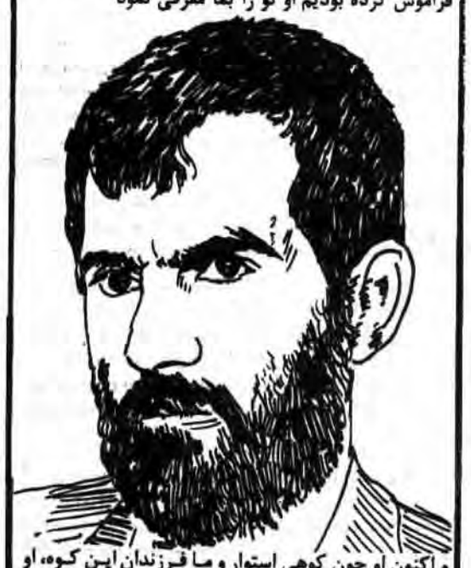

و اکنون او چون کوهی استوار و ما فرزندان این کوه، او بسان ابری پررحمت و ما سبزه‌زارهای تشنه آب، او پدری بزرگوار و ما فرزندانی مطیع و فرمانبردار، او رهبری عالیقدر و ما امتی حق‌شناس، او فرماندهی پرقدرت و ما سربازانی آماده جهت فداکاری و جهاد، اما دیوان و ددان یاران او را از او گرفتند، نامردمان بهشتی را شهید کردند، جنایتکاران مطهری را هدف گلوله‌های آمریکائی خود قرار دادند، دژخیمان بدنهای مطهر باهنر و رجائی را به آتش کین سوختند، منافقان عراقی و پسر جوانش را ناجوانمردانه کشتند، خفاشانی که تاب دیدن چهره‌های نورانی قندی- عباسپور- کلانتری و فیاض‌بخش را نداشتند در دل شب به زیر میزها خزیدند وهمه عقده‌های حقارت خویش را درزیرمیزها نهادند تا شاید بدینوسیله با شهادت این چهره‌های آسمانی از حقارت خویش آسوده شوند، غافل از آنکه با این عمل ناجوانمردانه روح آن پاکان به اعلی‌علیین میرود و بر «رفیق اعلی» میپیوندد و آنان بازهم بیشتر به «اسفل‌السافلین» سرازیر میشوند و فاصله آنان تا تو بازهم بیشتر میشود. و امروز «او» اسطوره ایمان، مجسمه تقوی- نمونه استقامت- منبع الهام و نقطه امید ما در زمین است. جماران محل جمع یاران سوختهدل و زجردیده و شکنجه شده مرکز تشعشع انوار ایمان مشرق خورشید انقلاب اسلامی گشته است و خدایا تو سروش مردم ما را شنیدی که یکصدا گفته‌اند و میگویند: «خدایا خدایا تا انقلاب مهدی خمینی را نگهدار» خدایا مرا فدیه اسمعیل زمان گردان. همچنانکه برای اسمعیل گوسفندی را فدا نمودی تا ابراهیم خلیل‌الله فرزندش را حفظ کند، خداوندا ابراهیم را آزمودی و او را در ایمان ثابتقدم یفتی. بارالها امت ما را هم در کورهٔ ابتلاء آزمودی ودیدی که هرچه لازم باشد شهید خواهند داد، ورجائی وباهنر آخرین آزمایش وموفقترین امتحان امت ما، دراین میدان آزمایش بودند، خدایا زمان ما به «روح‌الله» نیاز دارد مرا فدیهٔ او قرار ده تا امت مسلمان و قهرمان ما بتواند تا زمان ظهور مهدی آل‌محمد (ص) از وجود این فرزند محمد و این نایب مهدی کسب فیض نماید وُ راه انقلاب ا ادامه دهد.

آمین یا رب‌العالمین- حسن غفوری

کاروان توحید

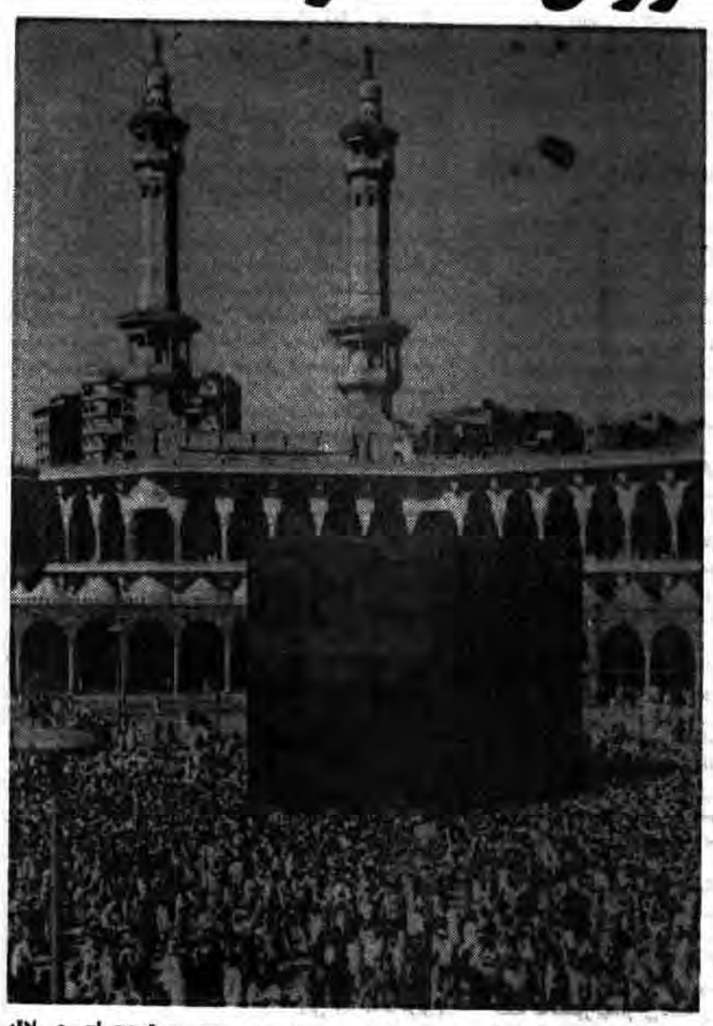

بسم‌الله الرحمن الرحیم
ان اول بیت وضع للناس للذی ببکه مبارکا وهدی للعالمین
(قرآن کریم)

نخستین خانه‌ایکه برای عموم مردم پایه گذاری شده همان خانه‌ایست که درمکه قرار دارد وسرچشمه برکت وچراغ هدایت جهانیان است.

«باید حجاج ایرانی نمونه‌ای باشد از اسلام واز انقلاب اسلامی وآنطورنباشد که خدای نخواسته یک وقتی بعضی از افراد یک تخلفاتی بکنند که اسباب وهن باشد باید موعظه کنند علما جلسه داشته در موارد مختلف هرجا هستند با مردم صحبت کنند مردم را ارشاد کنند، توجه بدهند مردم را به مسائل ومظلومیت ایران را به مسلمین جهان عرضه کنند وبگویند که باما دولتهای بزرگ وآن اشخاصیکه وابسته به آنهاست برای خاطر اینکه ما میخواهیم اسلام باشد باما چه میکنند»

امام خمینی

حج اعظم ارکان دین و عمده چیزهائی است که آدمی را بحضرت رب العالمین نزدیک میسازد وآن اهم تکالیف الهیه و اصعب عبادات دینیه است. تارک آن از خیل یهود ونصارا محسوب وازبهشت برین محجوب است غرض اصلی ازخلقت انسانی شناختن خدا ووصول بمرتبه محبت وانس باو است وآن موقوفست بر صفای نفس وتجرد آن موقوف است بر دوری ازشهوات طبیعیه خداوند متعال در قرآن فلسفه تشریع حج وباسخ دادن مردم بدعوت راد مرد الهی حضرت ابراهیم وآمدن از نقاط دور ونزدیک، پیاده وسواره را بااین عبارت کوتاه وجامع بیان میکند.

یشهدوا منافع لهم ویذکروا اسم الله فی ایام معلومات(بیائید تا منافعی که برای آنها (آنجاست) تماشا کنند ودر روزهای تاریخی بزرگی یاد خدا نمایند) یعنی بیایند جمعیت عظیم خود را ببینند واز این اجتماع بزرگ برای مشکلات سیاسی، اجتماعی - اقتصادی فرهنگی، و... بهره‌برداری کنند! بیایند عظمت وشوکت خود را تماشا کنند وخود را در برابر قدرتهای دیگران ضعیف وزبون نشمارند، بیایند دلباختگان حق و عشق حقیقت را از نزدیک بنگرند تا اگر در کشور ویا شهرها و روستاهای خود فریب خوردگان مادیت را می‌بینند خیال نکنند همه گول خورده‌اند، بیایند لبیک لبیک پرشور واحساسات فرمان برای خدا را بشنوند وطواف جالب حجاج را بگرد خانه خدا مشاهده کنند تااز دیدن مردم طاغی، ازشور واحساسات مذهبی نیفتند.

آخر اینجا بیت عتیق است، اینجا همان بیابان خشک و سوزانی است که ابراهیم زن و فرزندش را فقط با دو جمله دعا بخدا سپرد و رفت، اینجا زادگاه پیغمبر خداست، اینجا مطلع خورشیداسلام است بیایند تصمیم تازه‌ای اتخاذ کنند که با آن مربی بزرگ و با آن مکتب تربیت وفادار باشند و بالاخره اینجا همه دلها و زبانها بیاد خدا و ذکر او مشغول است بیایند دراین روزهای تاریخی کاملاً خدائی شوند. و اما به همین دلیل است که دشمن درصدد است تا مجتمع مسلمین دربیت‌الحرام را از انگیزه خاص این مراسم بدورنگاه دارد و مقاصد شوم خود را حاکم گرداند و برای چنین کاری دست بهرعملی می‌زند از جمله به زیرسلطه درآوردن دولت عربستان و تابع بدون چون‌وچرای خودگردانیدن این کشور و دولت سعودی نیز درجهت تضعیف و دورداشتن مردم از انگیزه مناسک حج از هیچ کوششی دریغ ندارد. مخصوصاً درمورد حجاج ایرانی مقامات امنیتی و انتظامی آل سعود اقدامات پیگیری برای تعقیب حرکات رهائی بخش حجاج آغاز کرده‌اند بدون شک تجاوز غیرمترقبه حزب بعث برعلیه جمهوری اسلامی ایران تقریباً درشروع مراسم حج یک تکنیک جنایتکارانه محافل امپریالیستی است تا مسلمانان جهان دریک مسئله داخلی درگیر ساخته و بزرگترین بسیج جهانی یعنی فریضه حج را همچنان تصنعی و بیرون از روح انقلاب اسلام نگهدارند. امپریالیستها بطوریکه امام خمینی مکرراً فرموده از اسلام می‌ترسند و همیشه درصدد خالی کردن و شکستن صفوف آنها میباشند. ترس عمده ابرقدرتها درحال‌حاضر از آگاهی توده‌های مسلمان است. البته نگرانی جهانخواران از توده‌های محروم مسلمان و از مجتمع بودن آنها با این همه قدرت و تشکیلات بی‌جهت نیست زیرا مسلح شدن هرچه بیشتر مسلمانان به تعالیم پرتحرک و انقلابی اسلام همچون موجی خروشان و سیلی سدشکن و دریای خروشا نیست که برقلمرو آتش‌افزای آنها ریخته میشود.

ایالات متحده آمریکا و صهیونیزم بین‌المللی دراین برهه و انگلیس و فرانسه و.... از چندقرن قبل بوسیله دست نشاندهای خود مراسم حج را بشکل تشریفات خشک و کلیاتی که خط عمده آن جدا کردن زندگی از مذهب است نشان داده‌اند. از نظر آنها حج تنها مراسم است و زائرین باید دراجرای آن مردهای متحرک باشند. دولت روسیه و چین کمونیست با تأسیس تشکیلات «ضددینی» درصدد خالی کردن مراسم حج از مسلمانان رزمنده هستند. آمار دهه ۱۹۷۰ نشان میدهد که درعرض سال از جمله بیش از صد میلیون مسلمانان تحت استعمار شوروی و چین تنها نود نفر به مکه رفته‌اند که چه‌بسا آنها غیر امنیتی و.... بوده‌اند.

عناصر غیرمؤمن ومنافقین جوامع اسلامی سهم بسزائی در مسخ جلوه دادن واقعیت‌های حج انجام داده‌اند این گروه یا خود مضد ومخرب اسلام بوده‌اند وچنایتهای بزرگی را که نتیجه آن عدم آگاهی مسلمین را موجب شده بعمل آورده‌اند ویا اقدامات سازشکاران ومنافقین جامعه‌های باصطلاح اسلامی زمینه استعمار جهانخواران را فراهم نمود واینها درحقیقت مامور خنثی کردن وجوش وخروش مسلمین در درون جوامع هستند تمام این عوامل دست به دست هم داده مراسم حج خانه خدا را از مقام بزرگترین پرورشگاه وتعلیم گاه انسانی بیک مسئله تشریفاتی تنزیل دادند. سالهاست که مسلمین جهان بخاطر اقدامات ضداسلامی جهانخواران سوغاتی جز تسبیح وخرما وضبط‌صوت و... از این گردهمائی عظیم بشری به ارمغان نیاورده ونیافته‌اند. در سال گذشته حجاج در مراسم حج برای اولین بارتکان نسبی خوردند. صمیمیت حجاج و علاقه گرفتن آنها در شناخت عواملی که مسلمانان را نیرومند ویکپارچه میسازد ودشمنان آنها را میشناساند برای محافل وابسته به ابرقدرتها خوشایند نبود

وبه مصداق قرآن کریم پاکسازی حریم مسجدالحرام وتمام اماکن حج در نفوذ عناصر وابسته تکلیف دینی مسلمین است واین امر از طرف خداوند بدوش راهیان توحید می‌باشد ودر آیه‌ای از سوره حج پروردگار چنین بیان می‌دارد (وهنگامیکه تضمین کردیم برای ابراهیم جای آن‌خانه که شریک مگردان بامن به چیزیرا وپاک گردان خانه مرا از برای طواف کنندگان وایستادگان وراکعان وساجدان.

فتح مکه در سال دهم هجرت از طرف مسلمین همانا ادامه راه ابراهیم وپاکسازی مکه از لوث مادیت وخودپرستی وبردگی انسان بود هنگامیکه مبارزین اسلام بتهای عقیق وزرین قریش را که در حقیقت تکیه‌گاه ایدئولوژیک مادی پرستی بود از دیوارهای کعبه به زیر می‌کشیدند وخرد می‌کردند وشعار وحدانیت آنها آیه قرآنی است که جاءالحق وزهق الباطل ان الباطل کان زهوقا

حق آمد وباطل رفت وبه تحقیق باطل نیست ونابود شونده است

وامروز در ایران ودر هرنقطه از جهان آنان که قلبشان برای اسلام می‌طپد وجز خدا همه‌چیز را فراموش میکنند وتلاششان پاکسازی کافران ومنافقین وپیاده کردن حکومت عدل، قسط (اسلام) می‌باشد واین مبارزه با بیان علمی وقاطع قرآن که نظام مادی والحادی را بی‌اساس ونیست شونده میداند مبارزه‌ای است که تنها یک سرنوشت دارد وآن فتح است وپیروزی

افراسیابی

تلاش ادبی دو برادر

کوچک

چند دفترچه حاوی قصه‌های کوتاه و نقاشی‌های زیبا که نوشته دو برادر نوجوان ۱۱ و ۱۳ ساله بنامهای رضا و جواد عطاران به دفتر روزنامه رسید.

این دفاتر دارای قصه‌های جالب ازجمله خرس کوچولو، سنجاب باهوش و پسر سرخ پوست، دلاوران فلسطین آهوی زیبا، مبارزه و آزادی و..... کار جالب این دو برادر نوجوان قابل تقدیر است و امیدواریم که پرتلاش‌تر در جهت بالا بردن کیفیت کار خود کوشش نمایند و الگوئی شوند برای دیگر نوجوانان عزیزمان دراینجا قسمتی از یکی از قصه‌های این برادران عزیز را نقل میکنیم: شب بود همه در خوابی عمیق فرو رفته بودند که ناگهان صدای مهیبی برخاست پشت سر آن صداهای دیگری شنیده شد و بعد صدای تانکهای دشمن زمین شهر را بلرزه درآورد اینها صهیونیستها بودند که ناجوانمردانه به شهر حمله کرده بودند. صهیونیستها مردم را از خانه‌هایشان بیرون میکردند و به اطراف شهر روانه میکردند در بیابان در یکی از چادرها چند جوان فلسطینی دور هم جمع شده بودند و در فکر چاره بودند..... آنان بعد از چند ساعت مشورت به این نتیجه رسیدند که باید با دشمن مقابله کرد.....

سربازان جانباز فلسطینی در زیر رگبار گلوله به جلو میرفتند اما هیچ ترس به دل راه نمی‌دادند آنها پیش رفتند و با فداکاریهای بی‌نظیر خود قسمتی از شهر را از چنگ دشمن درآوردند..... در همین موقع صداهای عجیبی به گوش سربازهای صهیونیست رسید این صداها صدای فلسطینیهای مسلمانی بود که به آنجا حمله کرده بودند در شکنجه‌گاه باز شد پیرمردی فلسطینی وقتی این صحنه‌های دلخراش را دید خونش بجوش آمد و با فریادی بلند تفنگش را بطرف صهیونیستها نشانه گرفت و آنها را کشت در این موقع چند سرباز فلسطینی وارد شدند یکی از آنان که اشک در چشمانش حلقه زده بود گفت: ما ملت فلسطین که اینهمه مردان دلیر داریم باید حتم داشته باشیم که برای گرفتن خانه‌هایمان از دشمن حتماً پیروز میشویم انشاءا....

اولین و آخرین دیدار

از: پاسدار

اول بار که دکتر را از نزدیک دیدم، اوایل دوران ریاست بنی‌صدر بود، در فرودگاه مهرآباد، وقتی که از سفر شیراز بازمیگشت دکتر با متانت و وقار خاصی قدم برمیداشت، لبخند ملیح همیشگی‌اش را بر لب داشت و چند نفر که معلوم بود تنها در پرواز چند ساعته همسفر او بوده و شیفته‌اش شده بودند مانند رئیس جمهور به اصطلاح اسلامی انتخاب کرده است نه شاه!

دکتر به رسم همیشگی‌اش به هر کس میرسید آنقدر گرم حال و احوال میکرد که گوئی سالهاست او را میشناسد و وقتی در میان جمع همراهان از باند فرودگاه وارد ترمینال شدند پس از چند ساعت انتظار به طرفش رفتم، مرا که دید متوجه شد که مسئله‌ای دارم.

پس از سلام و حال و احوال لبخندی زد و منتظر ماند:

روزنامه کیهان همانروز که در دستم بود به دکتر نشان دادم عکس بنی‌صدر و در حال دست دادن با یک خانم امریکائی، برای چند لحظه لبخند از لبهای دکتر محو شد و پرسید: این روزنامه کی است؟

گفتم: امروز، و با لهجه شیرینش لبخندی زد و گفت خوب، فهمیدم که میگوید حالا تو چه میگوئی؟ گفتم: آقای بهشتی، امشب در جلسه شورای انقلاب به بنی‌صدر بگوئید: یک پاسدار گفت. ملت رئیس جمهور به اصطلاح اسلامی انتخاب کرده است نه شاه!

دکتر لبخندی زده و گفت: حتماً، حتماً، به ایشان میگویم.

دکتر چند دقیقه‌ای در سالن ترمینال منتظر نشست و من در این مدت محو تماشای او بودم که آن چنان ساده و بی‌ریا در میان همه مسافران نشسته بود که کمتر کسی نظرش جلب میشد. چندنفر از برادران سپاه آمدند و دکتر خواست همراهشان از فرودگاه خارج شود که ناگهان ایستاد. برگشت و من دیدم که در میان جمعیت دنبال کسی میگردد تا مرا دید. صدا زد، برادر، جلو رفتم، دستم را در دستان مهربانش گرفت و فشرد و آهسته گفت: هرگز، فراموش نمیکنم، قول میدهم!! مات و مبهوت مانده بودم خودم را باخته بودم، قلبم تندتند میزد نفسم انگار بند آمده بود، باورم نمی‌آمد، تا چندساعت گیج بودم شب را تا صبح به آنچه گذشته بود اندیشیدم دکتر شکوه و عظمتی داشت که مرا درمانده کرده بود شیفته آن بزرگمرد شدم، عاشقش شدم.

هفتم تیرماه، آنچه شنیدم، باورم نیامد، بهت زده و حیران از همه گریختم و در گوشه‌ای پناه گزیدم تا بگویم ولی نتوانستم خواستم فریاد بزنم ولی گوئی گلویم را کسی میفشرد. نتوانستم تاب بیاورم برخاستم و از سریل ذهاب تا تهران یکسره آمدم.

تهران، عزادار، غم گرفته، دیدم همه سیاه‌پوشند و مغموم، آرامتر شدم که در این داغ، امتی میسوزد نه من تنها، صبح روز نهم، خیابانها مملو از جمعیت بود که همه سروسینه‌زنان و نالان از این سو به آنسوی رفته و از چهره‌ها جز حسرت، حسرت آنچه از دست داده‌اند چیزی خوانده نمیشد.

گوشه‌ای ایستادم، تا پیکر پاک دکتر را آوردند و خود را به او رساندم و دیگر نمی‌دانم چگونه مسیر را تا بهشت‌زهرا پیمودم.

لحظه‌ای، کوتاه حس کردم، دستم در میان دستان رئوف دکتر فشرده میشود قامت او برافراشته‌تر و چهره‌اش برافروخته‌تر از همیشه، از خود گریختم تا همراهش شوم، اما چگونه، ملکوت اعلی را جائی برای این پیکر خاکی آلوده به دنیا نیست.

تمام وجودم در آتش حسرت و فراق میسوخت، غم بزرگ بر قلب شکسته‌ام سنگینی میکرد. به یاد سخن دکتر در فرودگاه افتادم، برادر، فراموش نمیکنم، قول میدهم! شبانه به سریل ذهاب بازگشتم و سپیده هنوز سرنزده بود که به بازی‌دراز رفتم.

تهران- برادر حمید فرناق- برای قضاوت عموم خوانندگان قسمتی از عین نامهٔ شما را درج میکنیم: در صفحهٔ فرهنگی- هنری روزنامه جمهوری اسلامی شماره... شعری تحت عنوان «برافروز روزی خور روی خویش» از سروده‌های احمد عزیزی درج شده بود که برخی ادبیات آن یادآور افکار «انحرافی» برخی به اصطلاح از «صوفیه» و «عرفا» بوده است و دریغ است بعد از پیروزی انقلاب اسلامی- که پیروزی اسلام راستین «مرجعیت» و فقاهت» است روزنامه‌ای که زبان انقلاب میبایست باشد، برخی کم توجهی‌ها مشاهده شود!....»

بعد بعنوان نمونه بعضی ادبیات را آورده بودید مانند:

رها کن زوایای سجاده را
بدست آور آخر دل باده را
غلام براهیم ایدل اگر
به بت خانه روی آورد بی‌تبر
بیا ای دو عالم پریشان تو
همه دیدهٔ خلق گریان تو
مرا حاجت مکه و کعبه نیست
مگر در بغستان زتسبیح کیست؟
برافروز روزی خور روی خویش
پریشان کن اندرسماع (؟) موی خویش
که تاگبر و ترسا و آتش‌پرست
بدارند از مذهب خویش دست

و بعد آرزو فرموده بودید که «امید است بادقت نظر روزافزون این نوع قصورات (؟!) از بین برود.»

برادر عزیز، بنده از دیشب تاحالا هرچه کتب عرفانی- فقهی را بهم میزنم و فهرستها را ملاحظه میکنم در هیچیک از کتب فوق، سخنی علیه سنخ دیگر ملاحظه نکردم، بلکه اتفاقاً وقتی «تفسیر سورهٔ حمد» امام خمینی را مجدداً نگاه کردم دیدم که امام، کلام این طایفه- عرفا را میگویم- نزدیکتر به کلام «معصوم» دانسته‌اند، از این حرفها گذشته حقیر هرچه از دوشینه تاحالیه زور میزنم بلکه ضدیت «اسلام فقاهت»، و «مرجعیت» را با «صوفیه» و عرفا» پیدا کنم و بفهمم، عقلم قد نمیدهد، بهرحال، هرکدام‌از خوانندگان گرامی برای بنده پاسخی بیابند و بفرستند، بنده نصف حقوق این ماهم را بعنوان «دست خوش» تقدیمشان خواهم کرد، معهذا فکر میکنم عارف- شاعر ما، «شیخ بهائی» آنجا که میگوید «مقصود توئی کعبه و بت خانه بهانه‌ست» یا آنجا که حافظ میفرماید:

در خرابات مغان نورخدا می‌بینم
وین عجب بین که چه نوری زکجا می‌بینم

یا فخرالدین عراقی در:

به قمارخانه رفتم همه پاکباز دیدم
چوبه صومعه رسیدم همه زاهدریائی

و.... و.... و... که اگر بخواهم نقل کنم، سی‌چهل شماره فرهنگی- هنری روزنامه را پرخواهد کرد، همه بنحوی خطا و گناه «احمد عزیزی» را مرتکب شده‌اند....

علی ای حال، باوجود اینکه سواد بنده به اندازهٔ جواب سئوال جنابعالی نیست (!) این نکته را لااقل با مطالعه مجدد آن شماره روزنامه دریافتم که (پریشان کن اندر «سماع» موی خویش) اصلاً درآنجا درج نشده و (پریشان کن اندر «سما» موی خویش) صحیح است!

خدایا به حق خودت قسم! مارا از انحرافات و خطاهای بعضی از «عرفا!» و «صوفیه؟» چون «حافظ» و «مولانا» برحذر فرما (!) انشاءالله....

رودسر- برادر شهرام مقدسی، بنده نیز چون جنابعالی معتقدم که اگر روزی شاعران ما «تقلید» و کپیه کاری را رها کنند و خودشان، خودشان باشند، بسی نیکتر خواهد بود.

اما شعر شما- برادر عزیز خوب در ابیات زیر دقت کن!قافیه-علیرغم وزن وآهنگ دلنشین-رعایت نشده است.

هاری نظربرحال ،ما
شاهد به فعل ومراه» ما
هم عصروهم «تاریخ» ما
گررفته‌ای از«بین»ما
بنشسته‌ای بر«قلب»ما
درجنتی، جنب خدا

ضمناً ابیات:

ای روح بی‌عشق وریا
ای آدم بی ادعا

یک مقداری اززیبائی قطعه میکاهد، بهتراست که دراینجورجاها، عنان اختیار رابه مرکب بی اختیاری نسپریم وبدانیم که چه مینویسیم،

همچنین:

ای هاجر از«من‌ها»ها«من»
بگذشته ازسر،جان وتن
بگشوده پربرآسمن

درهیچ کجا، بنده ندیده‌ام که آسمان رابرای حفظ وزن به «آسمن» تبدیل کرده باشند، درخاتمه قسمتی ازارسالیهٔ شما رابرای استفاده همه، درج میکنم:

راهت «رجایی»مانده است
تاحشریادت زنده است
خورشید حق پاینده است
«موساد»،«سیا»درمانده است
خونت خشن، چون خشم ما
درجنتی، جنب خدا:

تفرش- برادر بشیراراکی، رئیس مخابرات-برادرعزیز قسمتی ازقصاید ارسالی شمابعلت کمبود مرکب دردستگاه استنسل، به چشم نمیامد، لطف بفرمائید وازنوباخط خوانا برای مابفرستید یاعلی

کن- برادر عباس بنگری، بدبختانه در بعضی جاها در قصیدهٔ شما، وزن‌رعایت نشده بود- منتهی از لحاظ قافیه ایرادی نداشت- اینک قسمتی از آن:

با خمینی یارو یاور بود، یاور طالقانی
چون برادر بود، او را در برابر طالقانی
بارها میگفت باشد رهبرم، امید قلبم
هر زمان کورا ببینم یا که در بر، طالقانی

تهران- برادر میم آزرمی، عزیز دلم، بارها عرض کرده‌ام که زیر هم نوشتن و کوتاه و بلند کردن، هیچ مشکلی را حل نمیکند، شعر باید از دور فریاد بزند که من شعرم- آن قطعه را- که در سوگ مرحوم آیه‌الله طالقانی سروده‌اید- اگر زودتر میفرستادید، ممکن بود بعنوان یک «قطعهٔ ادبی» کار کنیم، امیدوارم روزبروز ما را در جریان تکامل شعری خود بگذارید.

تهران- برادر مهدی بیات- اگر چه قطعهٔ ارسالی شما بشیوهٔ نیما بود- اما نشان میداد که ذهن شما،ذهن موزونیست، امیدواریم از کارهای قوی‌تر شما، بی‌نصیب نمانیم.

شاهرود- براد حبیب‌الله مختاری- آفرین بر تو- شعر ارسالی، نشان دهنده ذوق سرشار و قریحهٔ پربار حضرتعالی بود- انشاءالله- همانگونه که آورده‌اید- به «تناوب» شعرهای خوب و عالیتان را برای ما ارسال دارید- با این همه اندکی تأمل در قافیه را برایتان تجویز میکنم، یا حق!

تنکابن- برادر مصطفی علیپور- نامهٔ سرشار از محبت شما را زیارت کردیم، از آن بوی شعر و صفا میآمد- این هم رباعی قشنگ جنابعالی- باقی بماند برای بعد-

آندم که نمود شب خضاب خونین
از خشم دمید انقلاب خونین
در شهر خروش محو شد، خاموش
رست از پس خشم آفتاب خونین

قم- برادر محسن غرویان-این هم قسمتی ازشعر شما:

توای سرباز
ای رزمندهٔ پرشور
توای جانباز، ای ازتبار خشم
توفریاد رسای خلق ایرانی!
توگلبانگ بلند شوروایمانی!
سرود سرخ توحیدی!
طلوع صبح امیدی!

....؟ برادر محمود ابوالقاسمی،شعر شما اگر چه درقالب نوسروده شده بود اما،رگه‌های «شعر» درآن بچشم میخورد- بعلت بلندی مافوق صفحه (!) اینبار مارااز‌چاپ آن ببخشید،انشاءالله درآینده ازکارهای قشنگ شما استفاده خواهیم نمود.

پیکر پاک کارگر شهید، سید قاسم حسینی باشکوه فراوان تشییع و به خاک سپرده شد

مشهد- خبرنگار جمهوری اسلامی صبح دیروز پیکرهای مطهر و گلگون شهید سید قاسم حسینی عضو شورای انجمن اسلامی کارخانجات ایران ناسیونال مشهد و سید جعفر سعادت خواه پاسدار کمیته انقلاب‌اسلامی شهرک طرق که روز گذشته بوسیله تروریستهای منافق امریکایی بدرجه رفیع شهادت نایل آمدند

ساعت ده بامداد دیروز درمیان موجی از اندوه وتاثر هزاران تن از طبقات مختلف مردم شهید پرور مشهد و کارگران واحدهای تولیدی و صنعتی مشهد از مسجد بناهای این شهر بطرف حرم مطهر حضرت رضا علیه‌السلام تشییع شد. تشییع کنندگان درحالیکه شعار میدادند، مرگ بر آمریکا مرگ بر منافق منافق مسلح اعدام باید گردد از چند خیابان گذشتند و در صحن امام خمینی آستان قدس رضوی اجتماع کردند دراین محل پس ازتلاوت آیاتی ازکلام‌الله مجید پیام شورای اسلامی کارگران کارخانجات ایران ناسیونال قرائت شد آنگاه حجت‌الاسلام نیکنام امام جماعت کارخانجات ایران ناسیونال درزمینه حسن اخلاق و کردار شهید حسینی سخن گفت وافزود حسینی کارگری بود مظلوم مستضعف و خدمتگذار ومدافع حقوق کارگر وی افزود منافقین که زمانی دم از حقوق کارگر میزدند امروز کارگران صدیق و خدمتگذار به اسلام و امت اسلامی را برگبار گلوله می‌بندند وی ادامه داد منافقین وابسته به امریکامیخواهند با ترور حزب‌الهی‌ها مردم مومن را از صحنه خارج کنند و باایجاد رعب و وحشت درمیان مردم مسئله اصلی یعنی جنگ را بفراموشی بسپارند ولی مردم ما هرگز از صحنه خارج نمیشود در پایان این مراسم پیکر پاک پاسدار شهید جعفر سعادتخواه در قطعه شهدای گورستان خواجه ربیع و جنازه مطهر کارگر شهید سید قاسم حسینی در صحن آزادی و درجوار مرقد مطهر حضرت رضا علیه‌السلام بخاک سپرده شد براساس همین گزارش بمناسبت یادبود این شهدای اسلام عصر دیروز مراسمی در صحن امام برگزار گردید که آیت‌الله جنتی یکی از فقهای شورای نگهبان دراین مراسم سخنرانی کرد....

پیامها، اطلاعیه‌ها و بیانیه‌ها در رابطه با شهادت سید قاسم حسینی

در امتداد خط سرخ شهادت از ابتدای اسلام تاکنون و در ادامه این راه کارگران مسلمان و متعهد مشهد یار و همرزمی و کارگران سراسر ایران برادری دلسوز و متعهد و مسئول به پیشگاه خدا تقدیم کردند. برادر شهید سیدقاسم حسینی که در سحرگاه سه‌شنبه بدست مزدوران آمریکائی در سر راه خود به کارخانه این جبهه دوم نبرد با آمریکا به شهادت رسید از مستضعفین واقعی و از خدمتگزاران و مدافعان حقوق کارگر بود به همین مناسبت موج انزجار و تنفر ملت ستمدیده ایران بخصوص کارگران سراسر کشور با صدور اطلاعیه‌ها و بیانیه‌هائی نسبت به تروریسم برانگیخته شده است و همگی خواستار قاطعیت بیشتر مسئولان قضائی در مورد تروریستها شده و شهادت این کارگر مسلمان را به پیشگاه امام زمان و نایبش امام خمینی و کارگران سراسر کشور و خانواده شهیدپرورش تبریک و تسلیت گفته‌اند متن اطلاعیه‌ها چنین است:

بیانیه واحد کارگری حزب جمهوری اسلامی بمناسبت شهادت برادر سیدقاسم حسینی مسئول واحد کارگری حزب جمهوری اسلامی خراسان

بسم ا... الرحمن الرحیم

ولاتحسبن الذین قتلوا فی سبیل‌ا... امواتا بل احیاء عندربهم یرزقون

بکشید مارا ما از کشته شدن هراسی نداریم.

«امام خمینی»

باردیگر دست استکبار جهانی از آستین مزدوران داخلی‌شان بیرون آمده و فرزند مقاوم ومبارز دیگری از دریای خروشان انقلاب اسلامی را شهید ساخت. شهید قاسم حسینی مسئول بخش کارگری حزب جمهوری اسلامی مشهد روز سه شنبه هنگام عزیمت به محل کارخود «کارخانه ایران‌ناسیونال» بدست منافقین ضدخلق به شهادت رسید شهادت این فرزند مبارز اسلام ازآن جهت قابل تامل است که وی بدست افرادی بشهادت میرسد که مدعیان طرفداری از خلق وطرفداری از کارگران و نیروهای باصطلاح ضدامپریالیست هستند باید ازاین مزدوران از خدابی‌خبر پرسید که شما که خودرا حامی کارگران میدانید آیا سیدقاسم حسینی از عمال امپریالیسم بود؟ وآیا وی جزو سرمایه‌داران بوده است؟ وی همان کسی است که همراه با امت قهرمان ما درسرنگونی رژیم کفر پیشه شاه به رهبری امام خمینی فعالانه شرکت داشت وهمان کسی است که بهمراهی سایر برادران کارگر مسلمان خواب خوش سرمایه‌داران وابسته به استکبار جهانی را به تب وتاب مرگ مبدل ساخت وانجمنهای اسلامی کارخانجات خراسان را بعنوان سنگرهای حراست مستضعفان از انقلاب اسلامی خویش بنیاد نهاد وی نمایندهٔ محبوب کارگران بود که خواهان حاکمیت سرنوشت کارگران برامور خودشان بود و برای این منظور فعالانه درامر ایجاد شوراهای اسلامی کارخانجات مبارزه می‌نمود. بلی آنها چنین فردی را به شهادت رسانده‌اند.

آیا اینهمه دلالت برپوچ بودن ادعای طرفداری از کارگران وضدسرمایه‌دار بودن منافقین نیست که چنین فرزندپرومندی را از میان مستضعفان به شهادت میرسانند؟

واحد کارگری حزب جمهوری اسلامی شهادت مظلومانه سیدقاسم حسینی را به امام وامت شهید پرور ایران تبریک وتسلیت گفته ومتذکر می‌شود که انقلاب خروشان اسلامی مانه تنها با این شهادت ها شکست نخواهد خورد بلکه هررور با سرعت بیشتری درخط‌مکتبی اسلام به زعامت امام خمینی پیش خواهدرفت.

وسیعلم الذین ظلموا‌ای منقلب ینقلبون

شاخه کارگری حزب جمهوری اسلامی

کانون هماهنگی انجمنهای اسلامی کارخانجات خانه کارگر- تشکیلات تهران

بسم‌الله‌الرحمن‌الرحیم

انالله وانااليه راجعون

دیگر برهمگان آشکاراست که امپریالیسم آمریکا درمقابل کدام خط ایستاده است.

امروز آمریکای جهانخوار تنها پیروان خط امام راهدف قرارداده است زیرا ازدیرباز آگاهی داشت آنچه که میتواند امپریالیسم جهانخوار آمریکارادردنیا منزوی کند انقلاب اسلامی ایران برهبری امام خمینی وپیروان خط امام است این است که شغالان وروباهان مکار یعنی گروهک آمریکائی کثیف پیکاروسازمان منافقین این پس مانده‌های ساواک وتفاله‌های سلطنت طلب و یاران وفاداربگین، سادات وصدام هرروز بخیال خویش حادثه میآفرینند حال آنکه تنها مراتب نوکری وآستان بوسی خودراباثبات میرسانندزیرا وقتی هدف دست بوسی وآستان بوسی است چه کاخ کرملین وچه کاخ سفید وقتی هدف نوکری است چه نوکری ریگان وچه نوکری ومزدوری صدام ،سادات وبگین وقتی هدف لوث کردن اسلام وانقلاب اسلامی ایران است چه تشیع رجوی وچه تشیع صفوی، شما نیرنگ بازان ودغل کاران جز تلاش مذبوحانه ومراتب مزدوری هیچ چیز دیگر راثابت نخواهید کرد ونفرین خلق، نفرین توده‌های تحت ستم ونفرین مستضعفین برشما نابکاران وجاهلان واحمق‌ها که باشعارطرفداری کارگر، کارگری راشهادت رساندید که ازآغاز عمر انقلاب اسلامی ایران بهر جهت نمونه جلوه میکرد. مرد خدا ومردحق بود یارستم کشیدگان ودشمن جباران بود. شهید سید قاسم حسینی مسئول شورای اسلامی و عضو اصلی وفعال انجمن اسلامی کارخانه ایران ناسیونال مشهد وهماهنگ کننده شوراهای اسلامی کارخانجات خراسان درروز سه‌شنبه مورخه ۶۰/۶/۲۴ ساعت ۵ صبح درمقابل کارخانه ایران ناسیونال مشهد هدف نقشه پلید نوکران آمریکا قرار گرفت و روح پاکش بملاء اعلاء هجرت کرد ما این شهادت رابامام زمان و نایبش امام خمینی و خانواده‌اش وسیل خروشان حزب‌الله تبریک میگوئیم ما پیش از این باخدای خویش پیمان بسته‌ایم که توفنده تراز همیشه راهش راادامه خواهیم داد.

کانون هماهنگی شوراهای اسلامی کارخانجات - خانه کارگر- تهران

بسمه تعالی

«بکشید ما را، ملت ما بیدارتر می‌شود» امام خمینی

بار دیگر مزدوران منافق نوکران اجنبی به دستور اربابان خود دست و دندانشان را به خون یکی از پاکترین کارگران اسلام آغشته کردند و یاری صدیق و کوشا از امت حزب‌ا... را به شهادت رساندند، و ننگ دیگری بر کارنامه سیاه خود افزودند. آری، آنان که مدعی خدمت به خلق و مجاهدت برای کارگران و زحمتکشان بودند بار دیگر گلولهٔ آتشین خود را بر سینه شهیدی نشانه گرفتند که پر از بغض و کینه سرمایه‌داران وابسته بود. برادر شهید سید قاسم حسینی کسی بود که سراسر عمر خود را در تلاش برای آگاهی دادن به کارگران و هماهنگی و بسیج آنها در جهت مبارزه بی‌امان با طاغوت و طاغوتیان زمان خود صرف نمود. و میخواست شوراهای کارگران هماهنگ و در خط اسلام و ولایت فقیه باشد و از محدودهٔ مادیت صرف بدر آید و درب اقیانوس وسیع معنویت را به روی آنان بگشاید. حال باید به این مزدوران ضد خدا و خلق گفت آیا این است دفاع از کارگران و شوراها؟ آیا واقعاً شما پیرو آن رهبری هستید که دیت کارگر را می‌پسندید؟ بی‌شک بدانید پیام خون شهید سید قاسم حسینی را کارگران پرن به تمام مستضعفین جهان خواهند رساند و چنگ و لب و دندان شما را که از خون بهترین فرزندان خلق رنگین شده به سایش مستضعفین جهان خواهند گذاشت. کانون هماهنگی شوراهای اسلامی کارخانجات شهادت برادر سید قاسم حسینی را مشعلی می‌داند که راهنمای کارگران جهان است و شهادت این نوگل حزب‌الله را به امام زمان (عج) و نایب برحقش امام خمینی و به کارگران شریف و ملت شهید پرور ایران و خانواده آن شهید تبریک و تسلیت عرض می‌کند. هر چه بر افراشته‌تر باد پرچم اسلام در سراسر جهان /مرگ بر شیطان بزرگ آمریکای جنایتکار، متحدتر باد صفوف نیروهای مومن به هویت اسلامی انقلاب.

بیانیه واحد کارگری حزب جمهوری‌اسلامی قزوین و انجمنهای اسلامی کارخانجات شهر صنعتی البرز و قزوین

بسمه‌تعالی

ولاتحسبن الذین قتلوا فی سبیل‌الله امواتاً بل احیاء عند ربهم یرزقون

کارگری مبارز خستگی ناپذیر و فرزندی برومند و مقاوم بدست ایادی آمریکا و سرمایه‌داران جنایتکار زالوصفت و منافقین بدتر از کفار بشهادت رسید. شهادت کارگر شهید سید قاسم حسینی نمی‌تواند جزء افتخارات گروهی و یا سازمانی محسوب شود ،چرا سید قاسم حسینی ترور شد البته پاسخ این سئوال را امپریالیستها و خیامیها بهتر میدانند تا منافقان این آلت بی اراده بشهادت برادرمان. آری جرم او از نظر سرمایه‌داران و منافقان این بوده که کارگر بود یعنی فرزند رنج و زحمت بود و ازمیان جماعت «بازرگانان محترم» که آقای رجوی در اعلامیه‌هاشان ذکر خیرشان را نموده نبود مسئله فقط در صف حزب‌ا... بودن و درخط جمهوری‌اسلامی قرار داشتن نیست مسئله ترور فردی است که نماینده ومنتخب چند صدکارگر وزحمتکش است بی شک بااین عمل چهرهٔ کریه منافقین بیشتر از پیشتر آشکار شد اکنون منافقان و رهبرانشان که برای اعدام دستمالچی‌ها اظهار تأسف میکنند بخون خواهی آنها از میان کارگران ستم کشیده قربانی میگیرند. ما ضمن محکوم کردن این جنایت اسفبار شهادت این عزیز اسلام را به پیشگاه ولی عصر (عج) و نایب عظیم‌الشأنش امام خمینی تبریک وتسلیت عرض می‌نمائیم

انجمن اسلامی کارخانجات صنعتی ایران، ناسیونال

بسمه تعالی

انا ا... و انا الیه راجعون

ما را ترور کنید با کشتن ما اسلام تائید میشود (امام خمینی)

بار دیگر دست جنایتکار منافقین این عناصر مزدور و سر سپرده آمریکای خونخوار از آستین بدر آمد و فاجعه دلخراشی را بوجود آورد شهادت افتخار آفرین برادر مبارز و متعهد سید قاسم حسینی مسئول شورای اسلامی و عضو اصلی و فعال انجمن اسلامی کارخانه رضا مشهد و هماهنگ کننده شوراهای اسلامی کارخانجات خراسان، ما را در راهی که در پیش داریم مقاومتر و ثابت قدمتر خواهد نمود این جیره‌خواران داخلی و ایادی خود فروخته شرق و غرب باید بدانند که راه گهر بار این شهداء عزیز و گرانقدر و رهروان و علمداران بسیاری دارد امید است که ما نیز از این فیض عظیم الهی بی‌نصیب نمانیم.

این کوردلان فریب خورده باید بدانند که با اینگونه اعمال رذیلانه هیچوقت نخواهند توانست امتی را که با تمام توان و با خلوص نیت برای پیروزی کامل اسلام ونابودی کفر قیام نموده است از پای درآورد.

انجمن اسلامی کارکنان ایران ناسیونال شهادت این برادر عزیز را به حضرت ولیعصر (عج) و نایب بر حقش خمینی کبیر امت شهیدپرور ایران، همکاران و خانواده محترمشان تبریک و تسلیت عرض مینمائیم. به امید پیروزی اسلام و نابودی کفر.

انجمن اسلامی کارخانجات صنعتی ایران ناسیونال

پیام وزیرکار وامور اجتماعی

وزیر کار وامور اجتماعی درارتباط با شهادت سید قاسم حسینی نماینده اداره کل سازمانهای کارگری وکارفرمائی که مسئولیت تشکیل شوراهای اسلامی رادرشهر مشهد به عهده داشت توسط منافقین به شهادت رسید پیام تبریک وتسلیتی به این شرح دراختیار خبرگزاری پارس قرارداد.

بکشید مارا ملت بیدارتر می شود(امام خمینی)

سید قاسم حسینی برادری عزیز وکارگری مسلمان و متعهد ازکارخانجات ایران ناسیونال که علاوه بر مسئولیت خودرکارخانه ازسوی وزارت کاروامور اجتماعی رسالت سنگین تشکیل شوراهای اسلامی رادرشهر مقدس مشهد بدوش داشت به دست گروهکهای منافق وکافر که بامکروفریب وبه دروغ خودرا حامی ومدافع خلق وکارگر می نمایانند به شهادت پرقیض نائل وبه ملاء علامیپوست دربخش دیگری ازاین پیام آمده است.

شهادت این برادر حامی کارگر که حرکت مارادرتداوم بخشیدن به انقلاب اسلامی مقاوم تروپارمسئولیت مارادر رسیدن به اهداف آن دوچندان کرده و به امام امت وملت شهید پرورایران به ویژه کارگران تبریک وتسلیت می گوییم. همچنین به همین مناسبت ازسوی کارکنان وزارت کاروامور اجتماعی مراسمی درساعت ۱۳ روز پنج شنبه ۶۰/۶/۲۶ درسالن هفده شهریور این وزارتخانه برگزار میشود شرکت برادران وخواهران عضو شورای اسلامی کارکنان واحدهای تولیدی و صنعتی و صنفی دراین مراسم مشت محکمی خواهد بود به دهان منافقین کافروتفاله های به جا مانده ازطاغوت

پیام کارگران و کارخانجات کشور بدنبال شهادت، کارگر شهید حسینی

در رابطه با شهادت برادر سیدقاسم حسینی کارگر و عضو شورای اسلامی کارخانه ایران ناسیونال و مسئول بخش کارگری حزب جمهوری اسلامی در مشهد، انجمنهای اسلامی دهها کارخانه در تهران، کرج، شهر صنعتی البرز و قزوین با صدور اطلاعیه‌های جداگانه ضمن محکوم نمودن این عمل غیرانسانی منافقین، شهادت این کارگر مسلمان را به رهبر انقلاب و امت انقلابی و کارگران شریف تبریک و تسلیت گفته‌اند. بعلت تراکم مطالب و کمبود جا فقط به ذکر اسامی آنها اکتفا می‌کنیم.

انجمنهای اسلامی کارخانجات: لانا- متینیگ تولی پرس- مزدا- آما- صنایع فلزی- روغن قو- کفش اسپرت- ایران دوچرخ- انبارهای عمومی- ایرفو- ایران یاسا- لندرور- زمزم- ارساگاز- کمپرسورسازی- شال ژوردنی- تیک تاک- لوازم خانگی پارس- پرسی گاز- گوام- مارگارین- فیلکو- دیاموند برد- ری اوواک- کشمیران- چاپ نشر- ایران سیلندر، ایرانیت- پارس الکتریک- ترموفریک- پودر ماپیک- آبگینه- ایران ناسیونال- الیاف- ارج- ایران کاوه- آبفر- سایپا- اکباتان- بهپوش- فرش پارس- کنتورسازی- تیزرو- بوتان گاز- بنز خاور- مرغک- آردو- جنرال الکتریک- صنایع چوبی ایران- آردل- شکومارس- عالی نسب- سیمان تهران- بافندگی سنکور- جامکو- آکام فلز- قدآبکوه- صنایع بسته‌بندی مشهد- صنایع نساجی خراسان- شیر منطقه خراسان- و شرکت زمزم خراسان، انجمنهای اسلامی موسسات دولتی استان خراسان- کارکنان پست مشهد، انجمن اسلامی کارکنان مرکز تهیه و توزیع قطعات و دستگاههای الکترونیک- انجمن اسلامی کارخانه مینو- زامیاد.

اطلاعیه حزب جمهوری اسلامی خراسان

بمناسبت ترور ناجوانمردانه شهید قاسم حسینی مسئول واحد کارگری حزب جمهوری اسلامی خراسان که بامداد دیروز بوسیله دو تروریست مسلح بافتخار شهادت نایل آمد اطلاعیه‌ای از سوی حزب جمهوری اسلامی انتشار یافت. که طی آن شهادت این فرزند محروم و مجاهد اسلام با امام امت همه کارگران متعهد و مومن به انقلاب و خانواده آن شهید تبریک و تسلیت گفته شده است. در بخشی از این اطلاعیه آمده است که دگربار دست جنایت کفر و نفاق بخون عزیز دیگری از محرومین و پاکترین انسانهای ایثارگرمان آغشته شد و برادر سید قاسم حسینی مسئول واحد کارگری حزب جمهوری اسلامی مشهد را بدرجه شهادت رساند او به جمع شهدائی پیوست که در خط آنها و همگام با آنها در تداوم انقلاب تلاش میکرد تا که بتواند محروم‌ترین طبقه زحمتکش مجاهدمان را متشکل سازد ما همگی را به ماهیت جنایتکار و ضدانسانی و ضدمستضعفین این گروههای منافق توبه میدهیم.

همکاری کارگران کارخانه و کشاورزان مزرعه

بنا به دعوت انجمن اسلامی کارخانه پارس متال، جمعه گذشته عده‌ای از برادران کارگر این کارخانه بمنظور کمک به روستائیان در درو کردن گندم به اقبالیه کرج رفتند. این برادران از صبح تا ظهر مشغول درو گندم شدند، آنگاه با برادران وخواهرانیکه از کارخانه جنرال بهمین منظور آمده بودند، نماز جماعت را با شکوه فراوان بپا داشتند. یکی ازبرادران کارگر درمورد انجام این کار میگفت: اینجا نیز مثل جبهه است چون تا تدارکات پشت جبهه درست کار نکند، کارجبهه به خوبی پیش نمیرود. برادر دیگر میگفت: کسانیکه میگویند مردم‌دیگر ازانقلاب دلسرد شده‌اند بیایند و ببینند که ماچگونه در کارخانه برای استقلال صنعتی و در مزرعه برای استقلال کشاورزی تلاش میکنیم تا بامید خدا و تحت رهبری امام خمینی بتوانیم به استقلال برسیم برادران خواهران کارگر کارخانجات پارس‌متال و جنرال با بانگ الله‌اکبر- خمینی رهبر، ۳ بعدازظهر مزرعه را ترک کرده و بسوی تهران حرکت کردند.

درآینده نزدیک تولیدنساجی بابکان افزایش خواهد یافت

مطلع شدیم که کارنصب دستگاههای فازاول کارخانه نساجی بابکان به اتمام رسیده و این فازبه تولید رسیده است. کارخانه نساجی بابکان که درکیلومتر ۷ جاده قدیم آمل به بابل قراردارد و ۷ سال ازشروع ساختمان آن میگذرد، پس از انقلاب به تملک دولت جمهوری اسلامی ایران درآمده است ظرفیت تولید هرفازاین کارخانه که ریسندگی انواع نخهای پنبه‌ای و مخلوط و الیاف مصنوعی میباشد، ۱۱ تن در ۲۴ ساعت است.

همانطور که گفته شد تولید فازاول آن آغاز گشته و ازتاریخ ۱۲ مردادماه گذشت دردونوبت تولیددارد و درآینده نزدیک درسه نوبت تولید خواهد داشت.

طبق اطلاعات رسیده، امید است فازدوم کارخانه تاپایان سالجاری به تولید برسد. باشروع تولید این فاز تعداد کل کارکنان که درفازاول ۴۵۰ نفراست به ۶۰۰ نفرمیرسد.

عملیات اجرائی فاز چهارم نجف‌آباد آغاز شد

اطلاعیه زیر از سوی شرکت ملی گاز ایران منطقه اصفهان انتشار یافت:

بدینوسیله باطلاع میرساند که در تاریخ ۱۳۶۰/۶/۱۹ همزمان با میلاد مسعود حضرت ثامن‌الائمه موسی‌الرضا(ع) عملیات اجرائی فاز چهارم شبکه گاز شهرستان نجف‌آباد شروع شد.

۱- طول شبکه بالغ بر ۱۹/۳۰۰ کیلومتر میباشد.

۲- بودجه طرح مذکور بالغ بر ۵۰/۰۰۰/۰۰۰ (پنجاه میلیون)ریال برآورد شده است.

۳- ظرفیت این شبکه متجاوز از ۲۳۰۰ انشعابات خانگی و تعدادی تجاری میباشد.

۴- مدت اجرای این طرح حدود شش ماه برآورد گردیده است.

۸ صفحه

صالحان سازنده

نشریه صالحان سازنده ارگان کارگری حزب جمهوری اسلامی زبان گویای کارگران و زحمتکشان مسلمان سه شنبه ها منتشر میشود از روزنامه فروشی ها بخواهید .

تکشماره ۱۵ ریال

مدیر کل سازمان غله کشور:

میزان گندم خریداری شده از کشاورزان ۳۰۰ هزارتن افزایش یافته‌است

● میزان خرید گندم خارجی درسال‌جاری یک میلیون و ۴۰۰ هزار تن کاهش یافت

● تا پایان امسال ۴ سیلو در شهرهای یاسوج، بروجرد، مشهد، شهر کرد با ظرفیت ۲۰۰ هزار تن تحویل خواهد شد.

● تا کنون حدود ۷۰۰/۰۰۰ تن گندم خریداری و تحویل سیلوها شده که نسبت به سال قبل ۳۰۰۰۰۰ تن افزایش داشته است

● علیرغم وجود جنگ میزان خرید گندم در استانهای خوزستان و کرمانشاهان نسبت به سال قبل ۹ برابر شده است

سرویس اقتصادی: محمد جواد عاصمی پور مدیرکل سازمان غله کشور صبح دیروز دریک مصاحبه مطبوعاتی و رادیو تلویزیونی ضمن ارائه آمار خرید گندم از کشاورزان و میزان ذخیره گندم پیرامون وضع سیلوهای کشور سخن گفت: بگزارش خبرنگار اقتصادی ما مدیرکل سازمان غله درابتدا گفت: چنانچه به کارنامه فعالیتهای دوران تصدی شهید رجائی نظر کنیم از پیشرفت کارها متحیر خواهیم شد و این پیشرفتها در برههای اززمان صورت گرفته است که عوامل مختلف سعی در برهم زدن وضع راداشتند.

وی دررابطه با جنگ تحمیلی عراق گفت: امروز درآستانه برگزاری سالگرد جنگ تحمیلی کفر علیه حق با کمال خوشحالی می‌توانیم به اطلاع امت شهیدپرور و بخصوص رزمندگان اسلام برسانیم که میزان تولید گندم به خواست خدا آنچنان عالی است که بسیاری از کارشناسان را دراین رابطه متعجب کرده است.

وی درقسمتی از سخنان خود گفت: طرح خرید و فروش گندم و آرد برای اولین بار و درجهت حذف عوامل واسطه و همچنین کنترل بازار گندم و آرد بعهده این سازمان گذاشته شد.

عاصمی‌پور آنگاه بااشاره به آمار خرید گندم مازاد کشاورزان گفت: تااین تاریخ که حداقل دوماه دیگر نیز بپایان فصل خرید باقی مانده است توانستیم با کمک سازمانهای ذیربط حدود ۷۰۰/۰۰۰ تن گندم خریداری وبه سیلوهای کشور تحویل دهیم که این رقم در مجموع بالغ بر ۳۰۰/۰۰۰ تن نسبت به سال گذشته افزایش داشته است. وی آنگاه افزود: از استان خوزستان بااینکه اکنون درگیر جنگ است ۲۱ هزارتن گندم خریداری شده است و از استان کرمانشاهان ۹۰ هزار تن گندم خریداری گردیده است که این رقم نسبت به سال قبل ۹۳۲ در صد افزایش نشان میدهد.

همچنین اگر به آمار خرید نظری اندازیم خواهیم دید که از استان کردستان ۱۸ هزار تن گندم خرید کرده‌ایم که نسبت به سال قبل ۷۷۶ درصد و خرید سال‌جاری در آذربایجان‌غربی بنحوی است که نسبت به سال قبل ۵۳۷۹ درصد افزایش نشان میدهد. عاصمی‌پور افزوداین ارقام نقش رزمندگان اسلام را درجهت تامین امنیت نشان میدهد بطوری که بااین میزان خرید ازداخل کشور خرید گندم خارجی درسال جاری حدود یک میلیون و ۴۰۰ هزارتن کاهش یافته واین میزان کاهش خرید باعث شد که ۴۲۰ میلیون دلار ارز از کشور خارج نشود. همچنین برنامه خرید گندم از خارج از کشور تاپایان اسفندماه جاری متوقف میشود.

عاصمی‌پور آنگاه گفت باتوجه به آمارهای فعلی و کشتیهای درحال تخلیه و درحال انتظار سازمان غله امروز درطول حیات خود بیشترین موجودی را دارد و گویای این حقیقت کیسه‌های آردی است که درمقابل نانوائیها بصورت ذخیره به چشم میخورد.

عاصمی‌پور درقسمتی دیگر از سخنان خود گفت:

اثر اجرای برنامه‌های صحیح درمورد خرید گندم مازاد کشاورزان و حذف عوامل واسطه و ایجاد کنترل بر بازار گندم و آرد قیمت این دومحصول کاهش یافت و شاخص بانک مرکزی این حقیقت را نشان میدهد.

ازتاثیرات دیگر این برنامه‌هامیتوان تثبیت دستمزد آسیابانی، تثبیت قیمت سبوس مورد نیاز دامداران و حذف عوامل واسطه، تثبیت محصولات غذائی تهیه شده از آرد و افزایش میزان خرید بذر سازمان ترویج کشاورزی رانام برد.

وی آنگاه افزود: درراه خرید گندم کمبودهایی وجوددارد که درحال رفع آن هستیم و پیشنهاد میشود برای خرید برنج نیز ازبرنامه‌ریزیهای خرید گندم استفاده شود.

وی سپس به سیلوهای در دست ساخت اشاره کرد و گفت: تاپایان امسال ۴ سیلو در شهرهای یاسوج، بروجرد، مشهد و شهر کرد با ظرفیت کامل ۲۰۰ هزارتن تحویل خواهد شد و چنانچه تمامی برنامه‌های سیلوسازی پایان پذیرد ظرفیت کل سیلوهای کشور به ۲ میلیون و ۷۰ هزار تن خواهد رسید. وی بااشاره به پخت نان ماشینی اظهار داشت:

مجموع تولید ۶ ماهه سال ۶۰ کارخانجات نان ماشینی ۴ هزار و ۲۰۰ تن بوده که نسبت به مدت مشابه در سال قبل ۳/۵ برابر افزایش یافته است.

نکته دیگری که باید به آن اشاره شود مرکز پژوهشکده غله و نان موادی را که باید بانان مخلوط شود تا نان از کیفیت بهتری برخوردار شود کشف کرد این ماده در سالهای قبل با خروج ارز زیادی ازخارج واردمیشد ولی پژوهشگران ایران به مدیریت دکتر رنجبرزاده با تلاش پیگیری این ماده که پارس ۱۳ درصد نام دارد را کشف کردند. قیمت این ماده برای ۱۰۰ کیلو آرد حدود ۱۴۰ ریال است درصورتیکه مشابه خارجی آن برای همین مقدار آرد ۱۵۰ ریال بود.

عاصمی‌پور در پایان گفت امیدوارم درآستانه سالگرد جنگ تحمیلی مجموعه اطلاعات داده شده برای رزمندگان اسلام نویدی باشد که برادران دیگر در پشت جبهه سعی وهدف عمدشان قطع وابستگی تجاری است و دراین راه از هیچ کوششی دریغ نخواهند کرد واز آقای عسگراولادی درخواست شده است که در هیئت دولت ازکشاورزان عزیز قدردانی شود.

به منظور بزرگداشت یاد شهید مهرداد روان مهر:

مراسم یاد بود در خانه کارگر برگزار می‌شود

در رابطه با شهادت مهرداد روان مهر که روز گذشته بدست منافقین به شهادت رسید. روابط عمومی خانه کارگر اطلاعیه‌ای بقرار زیر انتشار داده است

بسم رب الشهداء والصدیقین- و من المومنین رجال صدقوا ماعاهدوا... علیه و منهم من قضی نحبه و منهم من ینتظر

شهیدی عزیز از جمع لشکریان امام عصر (عج) و از قبیله هابیلیان در مصافی بر علیه ابعاد جبهه شرک و کفر و نفاق شاهدی بر مظلومیت اسلام و شقاوت خوارج و قابیلیان زمان گشت. مهرداد عزیز جوانی مسلمان و متعهد و محجوب بود که همچون همه جوانان همفکر و همرزم خود در کوران انقلاب جوهر امت شهید پرور و رمین فرر و شیب ها به افکار انحرافی و ستالینیستی سازمانهای وابسته به سیا و موساد خویشتن خویش را بازیافت و در صراط مستقیم الهی و در خیل حزب ... پر تلاش و مقاوم قرار گرفت.

برادر مهرداد روان مهر مسئول ستاد بسیج مکتبی - نظامی کارگران مستقر در خانه کارگر و عضو سپاه پاسداران انقلاب اسلامی از فرزندان وفادار به اسلام و قشر مستضعف جامعه بود که سر سختانه با افکار التقاطی و انحرافی در همه سنگر ها مبارزه کرد نهایتا در این راه مقدس به لقاء ا... پیوست. یادش گرامی و راهش پر رهرو باد

بمنظور بزرگداشت از بین شهید عزیز، روز جمعه ساعت ۸ مراسمی در محل خانه کارگر برگزار خواهد شد. از کلیه پرسنل کارگر تقاضا میشود بمنظور حق شناسی از خدمات این پسر در شهید راس ساعت ۸ صبح در خانه کارگر حضور بهم رسانند.

والسلام علی عبادا... الصالحین روابط عمومی خانه کارگر

انتخابات شوراهای اسلامی کارکنان داروخانه‌ها برگزار می‌شود

بگزارش خبرگزاری پارس روابط عمومی وزارت کار و امور اجتماعی اعلام کرد جلسه توجیهی جهت برگزاری انتخابات شورای اسلامی کارکنان داروخانه‌های تهران و حومه روز جمعه ۲۷ شهریور ماه در خانه کارگر برگزار خواهد شد. بر اساس این گزارش هیئت موسس شورای اسلامی کارکنان و نسخه پیچان داروخانه‌های تهران و حومه از کلیه همکاران به ویژه کارکنان داروخانه‌ها بیمارستانهای خصوصی دعوت می‌کند تا در جلسه توجیهی که در حضور نمایندگان وزارت کار و امور اجتماعی در ساعت ۳ بعد از ظهر روز جمعه ۲۷ شهریور ماه در باره نحوه انتخابات و چگونگی تشکیل شوراهای اسلامی در خانه کارگر واقع در خیابان ابوریحان پلاک ۹۷ تشکیل میشود شرکت کنند.

نرخ انواع میوه و تره بار

شورای نرخ گذاری میوه و تره بار نرخهای عمده فروشی و خرده فروشی در سطح عمده فروشی تا اطلاع ثانوی بشرح زیر را باطلاع شهروندان تهرانی میرساند.

ردیف نوع محصول عمده فروشی خرده فروشی

۱ انواع گوجه فرنگی ۱۵-۳۰ ریال ۲۰-۴۵ ریال

۲ انواع پیاز ۱۸-۲۵ ریال ۲۳-۳۵ ریال

۳ سیب زمینی ۲۰-۳۰ ریال ۳۰-۴۰ ریال

۴ انواع هویج فرنگی ۱۵-۲۵ ریال ۲۰-۳۵ ریال

۵ بادمجان دلمه ای و قلمی ۲۰-۳۰ ریال ۳۰-۴۰ ریال

۶ خیار سبز قلمی ۴۵-۶۰ ریال ۶۰-۷۵ ریال

۷ خیار درهم ۲۰-۴۰ ریال ۳۰-۵۵ ریال

۸ انواع کدو ۲۰-۳۰ ریال ۳۰-۴۰ ریال

۹ کلم پیچ ۱۵-۲۵ ریال ۲۵-۳۵ ریال

۱۰ فلفل دلمه ای ۴۰-۶۰ ریال ۵۰-۷۵ ریال

۱۱ فلفل سبز قلمی ۲۰-۴۰ ریال ۳۰-۵۵ ریال

۱۲-کاهو رسمی و سالادی ۲۵-۳۵ ریال ۳۵-۵۰ ریال

۱۳ لوبیا سبز ۲۰-۴۰ ریال ۳۰-۵۵ ریال

۱۴ سیر ۲۰-۳۵ ریال ۳۰-۵۰ ریال

۱۵ هندوانه محبوبی ۸-۱۲ ریال ۱۲-۱۸ ریال

۱۶ هندوانه سفید ۱۰-۱۵ ریال ۱۳-۲۰ ریال

۱۷ خربزه گرمساری و ایوانکی ۲۰-۳۰ ریال ۳۰-۴۲ ریال

۱۸ خربزه مشهدی ۲۵-۳۵ ریال ۳۵-۴۷ ریال

۱۹ لیمو ترش ۴۰-۵۵ ریال ۵۲-۷۰ ریال

۲۰ سیب قرمز کرمانشاهی و شمیرانی ۴۰-۶۰ ریال ۵۰-۷۵ ریال

۲۱ سایر انواع سیب ۶۰-۹۰ ریال ۷۵-۱۰۵ ریال

۲۲ انگور بیدانه سفید ۴۰-۵۵ ریال ۵۵-۷۵ ریال

۲۳ انگور بیدانه قرمز ۵۰-۷۵ ریال ۶۵-۹۵ ریال

۲۴ انگور عسگری ۲۵-۴۰ ریال ۳۷-۶۰ ریال

۲۵ انگور صاحبی و شاهانی ۴۰-۶۰ ریال ۵۵-۸۵ ریال

۲۶ آلو زرد مشهدی ۷۰-۹۰ ریال ۹۰-۱۲۰ ریال

۲۷ سایر انواع آلو ۵۰-۷۰ ریال ۶۵-۹۰ ریال

۲۸ هلو رسمی و مخملی ۵۰-۷۰ ریال ۶۵-۹۰ ریال

۲۹ هلو کوهپایه دور شهری ۱۰۰-۱۶۰ ریال ۱۳۰-۱۹۰ ریال

۳۰ انواع گلابی ۷۰-۱۱۰ ریال ۹۰-۱۴۰ ریال

۳۱ انجیر زرد چه و بیدانه ۷۰-۹۰ ریال ۹۰-۱۲۰ ریال

۳۲ سایر انواع انجیر ۴۰-۶۰ ریال ۶۰-۸۵ ریال

ضمناً جهت اطلاع شهروند

کشتی فرنگی جام سردار شهید اسلام دکتر چمران

فداکاریها و جانبازیهای سردار رشید اسلام دکتر مصطفی چمران نماینده امام خمینی درشورای عالی دفاع، نماینده مردم شهید پرور تهران درمجلس شورای اسلامی و فرمانده جنگهای نامنظم بر هیچ کس پوشیده نیست. شهید چمران تلاش پیگیری درمنسجم کردن نیروهای اسلام برای بیرون راندن متجاوزان کافراز سرزمین اسلامی داشت و آنقدر پیش رفت تا به لقاءا.... پیوست.

شهید چمران درحالیکه عارفی بزرگ بود مردی مجاهد، جنگجو و خستگی ناپذیر وهمواره اوقات عمرخودراوقف اسلام و مستضعفین جهان نموده بود. بپاس این فداکاریهاازروز گذشته یکدوره رقابتهای کشتی فرنگی بانام شهیدزنده یاددکترچمران درسالن کشتی ورزشگاه تختی آغاز گردید، این مسابقات به همت صیاد افروزی یکی ازمربیان زحمتکش و خدمتگزاربه ورزش کشتی فرنگی برگزارشده است. دراین پیکارها۱۴۷ کشتی گیرفرنگی کاراز۱۱ باشگاه حضوری فعال دار . تابدین ترتیب این دوره ازمسابقات باشکوهی خاص که درخورمقام شامخ آن شهید باشد انجام گیرد.

در روز گشایش رقابتهای کشتی فرنگی جام شهیدچمران ابتدا آیاتی چند ازقرآن کریم توسط یکی ازورزشکاران قرائت شدوبه احترام شهیدان یک دقیقه سکوت اعلام گردید. انگاه سرپرست مسابقات پس ازتشکروخیرمقدم ازمربیان و ورزشکاران که دراین گردهم آیی باشکوه شرکت کرده‌اند درسخنان کوتاهی گفت: این مسابقات بخاطر جنبه‌های مادی آن برگزارنمیشود بلکه بمنظورتجلیل ازدلاوریها و ایثارکسانی است که صادقانه درراه اسلام و مسلمین ازجمله شهیددکترچمران و شهید گلگون کفن محمد نقی مرغوب کارازجان خود گذشته‌اند. به همین مناسبت وظیفه خود دانستم که با کمک دیگربرادران این مسابقات راترتیب دهیم تاخدمت کوچکی برای جوانان این مرز و بوم انجام شده باشد لازم به یادآوری است که چهره‌های سرشناسی مانند رضا بخشی‌پور- مهدی رستگاری- علی کریمی- داودکردآبادی- محمد کفاش- علی تخوادی-حسین تورانیان- محسن افروزی- سیدموسی طباطبائی- علی ساجدی- خسرو بهلولی- عباس شایسته دوست شرکت دارند. ضمناً در روز اول تنها سه داورکشتی بنامهای گروسی- اصلان‌فر وزحمتکش قضاوت رابعهده گرفته‌اند و این مسئله بسیارتعجب‌آوراست برای آنکه درچنین مسابقه‌ای آنهم بانام شهیدی که امامان سرداراسلام خواندش فقط سه داورحضورداشته باشند!

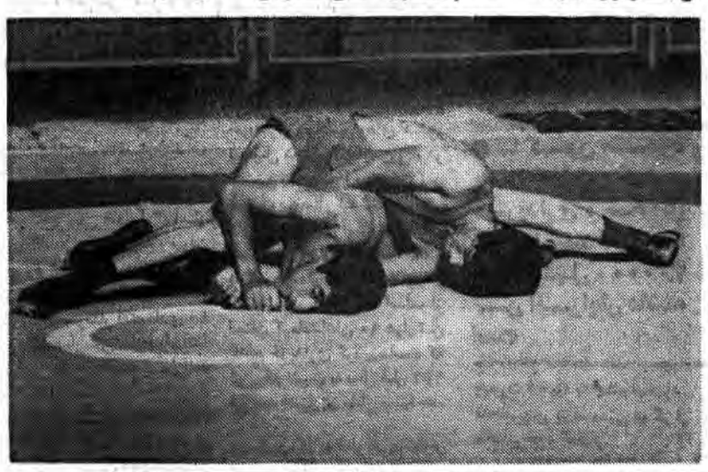

چند خبر از فدراسیونها

● فدراسیون تنیس روی میزجمهوری اسلامی ایران اعلام کرد یکدوره کلاس توجیهی تنیس روی میزویژه معلمین ورزش زن و مردشهرستان فیروزکوه در روزهای ۲۶و۲۷ شهریورماه در این شهرستان تشکیل میشود.

● فدراسیون هندبال اعلام کرد مسابقه‌های هندبال قهرمانی تهران با شرکت ۱۲ تیم و یک تیم ازکرج دردوگروه ۶ تیمی ازروز ۲۷ شهریورماه(فردا) در زمین هندبال ورزشگاه شهیدشیرودی انجام می‌شود.

اخبار ورزشی شهرستانها

● اهواز- در ادامه مسابقات والیبال قهرمانی جام شهدا در مسجد سلیمان سه مسابقه انجام شد و این نتایج بدست آمد. آزادگان دو بریک زاگرس را شکست داد- تیم بدر با همین نتیجه از سد تیم استقلال گذشت و شاهین دو برصفر دارائی را برد. همچنین در ادامه مسابقات والیبال جام ادارات دولتی مسجد سلیمان تیم سپاه دو برصفر تیم بیمارستان ۲۲ بهمن را شکست داد.

● یزد- از سوی هیات فوتبال یزد نتایج مسابقات فوتبال جوانان استان که در کلوپ ورزشی یزد برگزار میشود به این شرح اعلام شد. یزد با مهریز ۸ برصفر به نفع یزد- میبد با مهریز صفر برصفر- اردکان با بافق یک بر صفر بنفع بافق- میبد با یزد ۶ برصفر به سود یزد- اردکان با تفت ۳ برصفر برنده اردکان، فینال این مسابقات ساعت ۵ بعدازظهر روز پنجشنبه انجام خواهد شد.

● کاشمر- تیم منتخب فوتبال محلات شهرستان کاشمر که برای برگزاری یک دیدار دوستانه با تیم فوتبال بهار تربت حیدریه وارد این شهرستان شده بود با نتیجه دو بر یک از تیم میزبان شکست خورد از این مسابقه گروه کثیری از علاقمندان بورزش فوتبال تماشا کردند.

● اهواز- به منظور تجلیل از شهدای ۱۷ شهریور یک مسابقه فوتبال دوستانه بین تیمهای سپاه پاسداران اهواز و حزب‌الله این شهر برگزار شد که در نتیجه تیم حزب‌الله با زدن دو گل به پیروزی رسید.

● کرمانشاه- در ادامه مسابقه‌های فوتبال قهرمانی باشگاههای کرمانشاه روز گذشته دو دیدار در ورزشگاه آزادی این شهرستان انجام گرفت.

در نخستین دیدار تیم شهربانی چهار برصفر تیم نیرو درستی را شکست داد و در دیدار دوم تیم پاس چهار برصفر تیم کارگران را مغلوب کرد. دنباله این مسابقه‌ها همچنان ادامه دارد.

● ساری- مسابقات نهائی کشتی آزاد نوجوانان منطقه مرکزی استان مازندران با شرکت کشتی‌گیران تیمهای بهشهر- قائمشهر- جویبار- سوادکوه- بابل امل و ساری با حضور گروه کثیری از علاقمندان در محل تالار ورزشی ۳ هزار نفری تختی ساری برگزار گردید و نفرات اول هر وزن به این شرح انتخاب شدند.

- ۲۶تا ۳۸ کیلوگرم نورعلی قلیزاده از جویبار.
- ۴۰ کیلوگرم حسن تقا از آمل.
- ۴۲ کیلوگرم جهانشاه سعیدی از آمل.
- ۴۵ کیلوگرم رضا احزدی از ساری
- ۴۸ کیلوگرم حیدرعلی سحار از جویبار
- ۵۱ کیلوگرم علی رضا مظاهررودی از ساری.
- ۵۵ کیلوگرم علی مصطفی‌زاده از بابل.
- ۵۹ کیلوگرم محمدحسن احمدجان از بهشهر.
- ۶۳ کیلوگرم محمد ابراهیمی بهشهر.
- ۶۷ کیلوگرم علی شعبان پور از ساری.
- ۷۳ کیلوگرم احمد خداشناسی از ساری.
- ۷۸ کیلوگرم ابولقاسم معصومی از ساری.
- ۷۸ کیلوگرم به بالا جواد مجدائی از جویبار.

در نتیجه تیمی ساری با کسب ۵۲ امتیاز مقام اول را کسب کرد آمل با کسب ۳۲ امتیاز دوم و جویبار با کسب ۳۱ امتیاز مقام سوم را به خود اختصاص دادند.

● خرم‌آباد- مسابقات فوتبال باشگاههای بروجرد که از اول شهریور ماه سالجاری با شرکت ۸ تیم در استادیوم ورزشی بهبات این شهر آغاز شده بود بپایان رسید و در نتیجه تیم گل رود بمقام قهرمانی دست یافت این تیم بعنوان نماینده خوب استان بروجرد در مسابقات باشگاههای استان لرستان شرکت خواهد کرد.

● اصفهان- بدنبال مسابقات فوتبال باشگاهی اصفهان که در ورزشگاه تختی برگزار میگردد دو بازی انجام شد در اولین دیدار تیم سپاهان با نتیجه ۳ بریک پرواز را شکست داد و بازی دوم را پولاد با صنایع دفاع ملی آغاز کرد در دقایق آخر بازی در حالیکه تیم پولاد یک برصفر جلو بود تیم صنایع دفاع ملی بعنوان اعتراض زمین بازی را ترک کرد و در نتیجه ۳ برصفر بازنده اعلام شد.

برنامه مسابقات فوتبال باشگاههای تهران

روز پنجشنبه ۶۰/۶/۲۶ زمین شهید شیرودی شماره یک ساعت ۱۲/۵ افشین با نفت تهران

ساعت ۴/۳۰ آرارات با تهران جوان ساعت ۱۴/۳۰ استقلال با شاهین

روز پنج شنبه زمین شهید شیرودی شماره ۲ ساعت یک بعدازظهر امدادگران با حمید ساعت ۲/۳۰ ایرانا با ایران‌امروز ساعت ۴ بعدازظهر همایون با آمار جوانان

روز جمعه ۶۰/۶/۲۷ زمین شهید شیرودی ساعت ۲/۳۰ بعدازظهر نفت تهران با هما ساعت ۴/۳۰ کیان با پرسپولیس زمین شماره ۲ ساعت ۸صبح استقلال با اکباتان (جوانان)

روز جمعه زمین شهید شیرودی ساعت ۹/۳۰ صبح هنربا نکوگر(جوانان)

روز پنجشنبه ۶۰/۶/۲۶ زمین راه آهن ساعت ۱۲/۳۰ دارائی با اقبال (جوانان) ساعت ۲/۳۰ بعدازظهر اکباتان با بوتان

روز پنجشنبه ۶۰/۶/۲۶ زمین راه‌آهن ساعت ۴/۳۰ برقیا بانک ملی

جمعه روز جمعه ۶۰/۶/۲۷ زمین راه آهن ساعت ۸صبح مهمات با ایران ما (دسته ۲) ساعت ۱۰ صبح نادر با لکوموتیو (دسته ۲) ساعت ۲/۳۰ بعدازظهر ژاندارمری با نیرومند

روز پنجشنبه ۶۰/۶/۲۶ زمین ۱۷ شهریور ساعت ۱۲/۳۰ گرگان با رضی(جوانان) ساعت ۲/۳۰ سیمازری با پیام (دسته۲)

روز پنجشنبه ۶۰/۶/۲۶ زمین ۱۷ شهریور ساعت ۴/۳۰ راه آهن با صنایع دفاع ملی

روز پنجشنبه ۶۰/۶/۲۶ زمین شهید کشوری ساعت ۱,۲۰ سعدآباد با نیکنام (جوانان) ساعت ۲/۳۰ رازی با سعدیان (دسته۲) ساعت ۴/۳۰ آکام با جوانان (دسته۲)

روز جمعه ۶۰/۶/۲۷ زمین شهید کشوری ساعت ۸صبح همایون با نیروی هوائی (دسته۲) ساعت ۱۰صبح سعد آباد با سرباز (دسته۲) روز جمعه ۶۰/۶/۲۷ساعت ۲/۳۰بعد از ظهر پاس با مزدا (دسته ۲) ساعت ۴/۳۰ بعد از ظهر شاه عزیز با مرکز آمار روز جمعه ۶۰/۶/۲۷زمین ۱۷شهریورساعت ۸صبح نیروی شادی با البرز ساعت ۱۰صبح سپهر با شجاعت روز جمعه ۶۰/۶/۲۷ ساعت ۲/۳۰ بعدازظهر شهید فهمیده با سپهر نور ساعت ۴/۳۰ بانک مرکزی با اسذنافسر

روز پنجشنبه ۶۰/۶/۲۶زمین کوی کن ساعت ۱۲/۳۰ لکوموتیو با ایزد فردوسی (جوانان) ساعت ۲/۳۰ نکوگر با ایزد مهرآباد (دسته ۳)ساعت ۴/۳۰صنایع پارچین با دخانیات (دسته۳)

روز جمعه ۶۰/۶/۲۷ساعت ۸صبح زمین کوی کن رضی با ستاره آشور(دسته ۳) ساعت ۱۰صبح آذر با جنرال تایر (دسته۳)روز پنجشنبه ۶۰/۶/۲۶ساعت ۱۲/۳۰ زمین استقلال جنوب مندابالکس (جوانان)ساعت ۲بعد از ظهر کاووس با ابوذر غفاری(جوانان)ساعت ۳/۳۰بعد از ظهر حیدر با البرز (جوانان) روز جمعه ۶۰/۶/۲۷ساعت ۸صبح امید بارافی (جوانان) ساعت ۹/۳۰صبح سپهان با بوتان(جوانان) ساعت ۲/۳۰بعد از ظهر آتش نشانی با پیروز ساعت ۴بعد از ظهر کاوه‌ری با صنایع دفاع ملی

روز یکشنبه ۶۰/۶/۲۹زمین شهید شیرودی ۳تهران جوان با هژیر (جوانان) ساعت ۲/۳۰بعد از ظهر آکام با کارگران (دسته۲)ساعت ۴بعد از ظهر هما با راه آهن (دسته اول)

شرکت ایران دراجلاس سالانه کمیته بین‌المللی المپیک

تهران خبرگزاری پارس- مصطفی داودی سرپرست سازمان تربیت بدنی و کمیته ملی المپیک جمهوری اسلامی ایران دیروز درراس هیاتی جهت شرکت دراجلاس سالانه کمیته بین‌المللی المپیک تهران به قصدشهربادن بادن آلمان فدرال ترک کرد. گزارش خبرنگار خبرگزاری پارس حاکی است هدف این سفرشرکت دراین اجلاس و توجیه سیاست ورزشی کشورمان پس ازانقلاب اسلامی ارائه اساسنامه کمیته ملی المپیک ایران مصوب مجلس شورای اسلامی تصویب عضویت ایران درکمیته بین‌المللی المپیک است.

آگهی

بدین وسیله به آقای سید ضیادهقان منشادی فرزند سید جلال به شناسنامه شماره ۱۶ صادره از منشاد فعلاً مجهول المکان ابلاغ می‌گردد که ظرف یک ماه پس از انتشار این آگهی جهت ادای توزیع در مورد پلاکهای ۱۱ فرعی ۵۴۴۶ باقی مانده بخش ۲ یزد و ۴۰۲۰ بخش ۱۳ یزد انتقال از محمود ضیاء منشادی فرزند محمدرضا در شعبه ۲ دادگاه مدنی خاص یزد حضور بهم رسانند عدم حضور مانع اتخاذ تصمیم و صدور حکم نخواهد بود.

مختاری رئیس شعبه دوم دادگاه مدنی خاص یزد

«آگهی مناقصه»

شهرداری نوشهر باستناد بند یک تصویبنامه شصت و سومین جلسه مورخه ۶۰/۱/۲۲ شورای شهر نوشهر و موافقت شماره ۲۵۱۸۵- ۶۰/۲/۱۴ مقام استانداری مازندران پروژه احداث بازارروزنوشهر واقع در خیابان انقلاب جنب گرمابه مرجان رازطریق مناقصه باشرایط زیر برگذار مینماید.

۱- مبلغ کل کار چهل وپنج میلیون ریال از محل وام دریافتی صندوق مشترک شهرداریهای کشور میباشد

۲- مدت انجام عملیات‌ازتاریخ انعقاد پیمان بمدت ۸ ماه میباشد که برای هرروز تاخیر جز ایام بارندگی وسایر اتفاقات احتمالی که بااطلاع شهر داری باید باشد مبلغ پنجهزارریال ازمطالبات پیمانکار بنفع شهرداری کسر خواهد شد.

۳- داوطلبان شرکت درمناقصه باید دارای برگ صلاحیت فنی بوده وپس از بازدید از محل کاروا‌خذ اطلاعات لازم درباره نقشه ومشخصات کارازشهرداری معادل ۵٪ کل کار رابصورت نقدی درحساب سپرده شماره ۳۹۷ شهرداری دربانک ملی شعبه نوشهر ویاتضمین نامه بانکی ضمیمه پیشنهاد خود نمایند.

۴- پیشنهاد دهندگان موظف به رعایت منع مداخله کارمندان دولت درمناقصه میباشند.

۵- پیشنهاد دهندگان موظفند درقبال دریافت مدارک واسناد مناقصه مبلغ ۵۰۰۰ ریال بحساب ۳۹۶ شهرداری بانک ملی شعبه نوشهر واریز نمایند.

۶- پیشنهادات واصله دردوپاکت الف وب بشرح زیر تنظیم شود:

پاکت الف محتوی برگ صلاحیت فنی و تضمین نامه بانکی ویا اسناد خزانه وپافیش بانکی مربوط بحساب سپرده شهرداری وهمچنین امضای ذیل مشخصات کاروریزه متره کاردوفترچه شرایط عمومی پیمان رابشهرداری تسلیم دارد.

پاکت ب- محتوی اعلام قبولی شرکت درمناقصه وآخرین تخفیف نسبت بمبلغ کل کار که برمبنای فهرست بهای سال ۱۳۵۹ خواهد بود قید گردد و چنانچه محتوی پاکت الف به هر عنوان ناقص باشد ازبازکردن پاکت ب خود داری خواهد شد.

۷- پیشنهادات واصله باید تا ساعت ۱۰ صبح روز شنبه مورخه ۶۰/۷/۴ تحویل دفتر شهرداری گردیده و رسید دریافت دارند.

۸- پیشنهادات واصله درساعت یک بعد از ظهر همان روزباحضور اعضاء کمیسیون بازوفراکت خواهدشد وحضور پیشنهاد دهندگان یا نماینده گان آنان درجلسه آزاد است.

۹- به پیشنهادات مبهم ومخدوش ودیرترازموعد مقرر رسیده باشد ترتیب اثرداده نخواهدشد وهمچنین شهرداری دررد یا قبول کلیه پیشنهادات مختار است.

۱۰- سپرده برنده مناقصه تا خاتمه کارو سپرده نفر دوم وسوم تا عقد قرارداد بانفر اول درشهرداری نگهداری خواهد شد برنده‌گان اول ودوم وسوم مناقصه هرگاه حاضر بانعقاد قرارداد نشوند سپرده آنان به ترتیب به نفع شهرداری ضبط خواهد شد.

۱۱- صورت وضعیت هزینه انجام عملیات طبق فهرست بهای سال ۵۹ سازمان برنامه وبودجه کشور توسط دفتر فنی استان محاسبه وپس از تائید برابر مقررات مالی شهرداریها قابل پرداخت خواهد بود.

۱۲- کلیه هزینه ها از قبیل بهاء مصالح ودستمزد کارگران ومالیات وحق بیمه ونشر آگهی وتهیه نقشه ومشخصات و آنچه قانوناً باین پیمان تعلق میگیرد بعهده برنده مناقصه میباشد.

اکبراسمعیل نژاد شهردارنوشهر

آگهی مناقصه

شرکت ملی نفت ایران:

پالایشگاه اصفهان درنظردارد تهیه وطبخ غذای کارکنان پالایشگاه راازطریق مناقصه به پیمانکار واگذار نماید.

داوطلبان شرکت درمناقصه جهت دریافت پرسشنامه مربوطه میتوانند ازتاریخ نشر این آگهی ظرف مدت ۷ روز به استثنای روزهای تعطیل درساعات اداری به امور مالی پالایشگاه اصفهان(قسمت پیمانها) اتاق ۱۰۸ مراجعه ویا باتلفنهای ۴۶-۴۶۰۴۱ داخلی(۳۱۸۰) تماس حاصل نمایند.

آگهی ابلاغ دادخواست و ضمائم و وقت رسیدگی به شرکت ایران کنستراکت

بانک تهران در تاریخ ۱۳۵۸/۱۰/۲۳ دادخواستی بخواسته ۵۸۰۰۰۰ ریال بطرفیت شرکت آسال با مسئولیت محدود و شرکت ایران کنستراکت بدادگاههای عمومی تهران تقدیم داشته که پس از ارجاع باین دادگاه و ثبت بکلاسه ۱۲۸۱/۵۸ ۱۹۴/۶۰ و انجام تشریفات قانونی و تعیین وقت رسیدگی بروز ۱۳۶۰/۱۰/۲۶ ساعت ۱۰/۵ صبح و دعوت اصحاب دعوی چون شرکت ایران کنستراکت در نشانی مندرج درخواست شناخته نشده است لذا بدرخواست خواهان و به تجویز ماده ۱۰۰ قانون آئین دادرسی مدنی مراتب سه نوبت متوالی در روزنامه رسمی کشور و یکی از روزنامه‌های کثیرالانتشار محلی درج میشود که نامبرده از تاریخ نشر آخرین آگهی ظرف سه ماه با مراجعه بدفتر شعبه هشتم دادگاه عمومی ضمن تعیین آدرس خود نسخه ثانی دادخواست و ضمائم را دریافت و در موعد مقرر جهت رسیدگی حضور بهمرساند والا دادگاه تصمیم قانونی اتخاذ خواهد نمود. چنانچه بعدا تغیری به نشر آگهی باشد یکنوبت و مدت آن ده روز خواهد بود.

مدیر دفتر شعبه هشتم دادگاه عمومی تهران نصیریان

آگهی مزایده

بنیاد مستضعفان خمین درنظر دارد که محصول سیب درختی و گلابی باغ متعلقه واقع در خان‌آباد ۴۰ کیلومتری خمین را از طریق مزایده بفروش برساند خریداران داوطلب میتوانند در خمین همه روزه در ساعت اداری تا تاریخ ۶۰/۶/۲۸ به بنیاد مراجعه و داوطلبین سایر شهرستانها به آدرس خمین خیابان فردوسی ساختمان بنیاد مستضعفان مکاتبه نمایند به پیشنهادهائی که تا پایان وقت اداری روز ۶۰/۶/۲۸ به پست تحویل نشود ترتیب اثری داده نخواهد شد کلیه پاکات پیشنهادی در روز ۶۰/۷/۳ باز و قرائت خواهد شد برگ شرایط فروش بعد از موعد مقرر به برندگان اعلام و ابلاغ میگردد.

توجه توجه

لونا پارک شماره ۲ پارک ارم افتتاح شد

ساعت کار پارک روزهای عادی ۳ الی ۱۰ شب روزهای تعطیل ۱۰ صبح الی ۱۰ شب.

آدرس: کیلومتر ۴ اتوبان تهران کرج تلفن ۶- ۹۴۴۸۸۴

آگهی استخدام مربی آموزشگاه بهیاری شهید مصطفی خمینی

بیمارستان شهید مصطفی خمینی جهت تدریس در آموزشگاه بهیاری وابسته به این بیمارستان به تعدادی مربی مرد که دارای لیسانس پرستاری با سه سال تجربه پرستاری و یکسال تجربه آموزشی باشند نیاز دارد.

واجدین شرایط میتوانند جهت ثبت نام با دردست داشتن مدارک فوق حداکثر تا تاریخ ۱۳۶۰/۶/۳۰ به امور اداری بیمارستان مراجعه نمایند.

معرفی کتاب

دوست من، سلام

این هفته‌می‌خواهم دوکتاب خوب و خواندنی به تو معرفی کنم. این کتابها بوسیله کانون پرورش فکری کودکان منتشر شده است.و امیدوارم که تو با خواندن این کتابها به خوبی از آنها استفاده کنی.

کتاب اول، نامش تفرقه است.

کتاب راجع به یک دسته پرنده صحبت می‌کند، که همه باهم برای به دست آوردن دانه به طرف دشتهای سرسبز می‌روند، ولی چون حواسشان را جمع نمی‌کنند، در دام صیاد می‌افتند.ولی تصمیم می‌گیرند که باهم متحد بشوند و دام را از زمین بلند کنند، همین کار را می‌کنند ولی بعداً ماجرایی برایشان به وجود می‌آید که اگر خودت کتاب را بخوانی به بقیه ماجرا پی می‌بری.

کتاب دوم، نامش وفای به عهد است.

این کتاب، درباره جوانی می‌گوید که گناهی مرتکب شده است، و حاضر است که برای آن گناهش مجازات شود.ولی برادری دارد، که در یک شهر دیگر است و باید مقداری پول به او بدهد.آن جوان کسی را می‌خواهد که ضمانت او را بکند تا او به شهرش برود و برگردد. حالا چه کسی ضمانت او را می‌کند و آیا او برمی‌گردد، یانه.... دنباله این کتاب را خودت می‌توانی بخوانی و به بقیه ماجرای آن پی ببری.

دوست من،اگر می‌خواهی که این دوکتاب را داشته باشی و آنها را بخوانی می‌توانی یک اسکناس ۵ تومانی به همراه ۱۰ ریال تمبر باطل نشده را داخل یک پاکت بگذاری و برای من بفرستی تا من هم کتابها را به آدرست پست کنم.

حتماً یادت باشد که ۵ تومانی اسکناس باشد، چون اداره پست پول خرد را نمی‌آورد. تمبر را هم برای اینکه کتاب را برایت پست کنم می‌خواهم.

امیدوارم موفق باشی. آقا کلاغه

درجبهه جنگ!

پای صحبت آقا کلاغه

دوست من،سلام

امیدوارم که حالت خوب باشد.

دراین چند هفته، خبر پیروزیهای سربازان مسلمان را، در جبهه‌های جنگ، خیلی شنیدم و دلم می‌خواست که حتماً سری به جبهه‌های جنگ بزنم. به همین خاطر چند روز پیش،به طرف جبهه آبادان پرواز کردم.

در نزدیکیهای مرز ایران و عراق، سربازان ایرانی با شجاعت فراوان می‌جنگیدند و باتوپ و خمپاره به طرف دشمن تیراندازی می‌کردند.

درآن کشت خشک، ناگهان چند تانک دشمن به طرف سربازان ما حمله کردند، ولی سربازان با ایمان ایرانی با توپ و خمپاره، به طرف تانکها تیراندازی کردند و آنها را به آتش کشیدند.

منظرهٔ بسیار پرهیجانی بود. دلم می‌خواست می‌توانستم پایین بیایم و به سربازان شجاع و با ایمان آفرین بگویم، ولی آنقدر درهوا گلوله‌های توپ و خمپاره بود، که چند مرتبه نزدیک بود گلوله‌ها به من بخورند.

هوا خیلی گرم بود و خورشید گرمایش را باتمام قدرت برزمین می‌پاشید. خیلی تشنه‌ام شده بود، مجبور شدم از میدان جنگ خارج بشوم،پر زدم و به پشت جبهه رفتم.

درکنار نخل‌ها یک جوی آب بود. پائین آمدم و کنار جوی آب نشستم، ولی جوی آب خشک بود و آب نداشت. گلوله‌های توپ و خمپاره زوزه‌کشان از بغل گوشم می‌گذشت.

از کنار جوی بلند شدم و بر روی یک نخل خرما که شاخه‌هایش براثر خوردن گلوله خمپاره قطع شده بود نشستم.

درهمین موقع یک سرباز اسلام، چند سرباز عراقی را که در جبههٔ جنگ به اسیری گرفته بودند به پشت جبهه آورد،یک اسیر عراقی که کمی مجروح بود، روی زمین نشست و از سرباز شجاع ایرانی آب خواست. سرباز با ایمان ما، که لبهایش خشک شده بود و از شدت گرما عرق می‌ریخت، قمقمه آبش را بیرون آورد و درآن را باز کرد و به همه اسیران آب داد.

بعد بدون اینکه خودش، لب به آب بزند، در قمقمهٔ آب را بست و به همراه اسیران به راه افتاد.

دردلم به آن سرباز ایرانی، آفرین گفتم.

من خیلی تشنه‌ام بود وطاقت آن جوان باایمان رانداشتم. پائین آمدم و چند قطره آبی را که از باقی ماندهٔ آب اسیران برروی سنگ ریخته شده بود نوشیدم.

می‌خواستم باز به جبهه برگردم، ولی یادم آمد که باید به روزنامه بیایم و همه چیز را برای تو تعریف کنم.

دوست تو

آقا کلاغه

مهمان ناخوانده

داستان دنباله دار

زنبورها خیلی زحمت می‌کشیدند وعسل خوشمزه درست می‌کردند تادرزمستان غذا داشته باشند. ازآن طرف، خرس خاکستری هم عسل راخیلی دوست داشت. هروقت هوس خوردن عسل می‌کرد،به کناررودخانه می‌رفت وتامی‌توانست عسل می‌خورد. زنبورها هربار بانیشهای تیزشان به خرس حمله می‌کردند، ولی خرس به این چیزها اهمیت نمی‌داد وبیشتر به فکر شکمش بود. بالاخره زنبورها تصمیم گرفتند که سراغ جغد بروند وازاوچاره‌ای بخواهند.

جغد درنزدیکی رودخانه برروی یک درخت سنجد لانه داشت وقتی زنبورها به سراغ جغد رفتند وماجرا رابرای اوتعریف کردند.

جغد چند بار چشمهایش رابازوبسته کرد وپشهٔ گردن درازراصداکرد، وگفت:«پشه برودنبال آقا خرسه وبگو به اینجا بیاید.»

آقاخرسه آمد. وبرروی یک تخته سنگ نشست.

ملکه زنبورها هم کنارجغد نشسته بود.

جغد پشت گوشش راخاراند دریک دشت سبز وپرگل خرس پشمالویی زندگی می‌کرد.

پشم خرس خاکستری بود، دستهایش قوی وپرمو وپاهایش پهن وبزرگ بود. درموقع راه رفتن گشاد گشاد قدم برمی‌داشت.

ازمیان دشت رودخانهٔ بزرگی عبورمی‌کرد. درکناررودخانه کندوهای زیادی ازعسل به چشم می‌خورد،درمیان کندوها زنبورهای فراوانی دررفت وآمد بودند وباسروصدا کارشان راانجام می‌دادند.

درداخل کندوها، کارگرها، رفتگرها، دربانها، سربازها وملکه به خوبی زندگی می‌کردند.

هرروز صبح که خورشید درآسمان پیدامی‌شد. زنبورها کارشان شروع می‌شد. دربانها ورفتگرها کندو راتمیز می‌کردند. کارگرها به بیرون پرواز می‌کردند،تاشیرهٔ گلهای خوشبو راجمع کنند. وملکه هم شروع به تخم گذاری می‌کرد.

وگفت:«آقاخرسه، زنبورها ازدست توشکایت کرده‌اند وگفته‌اند که همه عسل آنها راخورده‌ای.»

خرس پشمالودستی به شکمش کشید وگفت:«به به، آقای جغد، حرف عسل رانزن که دهنم آب افتاد.»

جغد گفت:«درست است که توعسل دوست داری ولی دلیل نمی‌شود که هربار زحمت زنبورها را به هدر بدهی ودسترنج آنها رابخوری.»

خرس باصدای بلند گفت:«خوب من چه کارکنم،من عسل راخیلی

دوست دارم.»

ملکهٔ زنبورها که تابه حال ساکت بود،باعصبانیت گفت:«آقاخرسه مابرای ساختن عسل خیلی زحمت می‌کشیم عسل غذای زمستان زنبورها است. وتوحق نداری آنرا بخوری.»

دنبالهٔ این داستان را در هفتهٔ بعد بخوان

باهم بخندیم

گریه پسر

مردی از راهی می‌گذشت، پسربچه‌ای را دید که گریه می‌کند.

مرد پرسید: چرا گریه می‌کنی؟

پسر گفت: ۵ ریال پول داشتم‌گم شد.

مرد پنج ریال از جیبش در آورد وبه پسرداد. هنوز چند قدم نرفته بود که دوباره پسر شروع به گریه کرد.

مرد گفت : من که ۵ ریال به تو دادم. پس چرا دوباره گریه می‌کنی؟

پسر با گریه گفت: اگر من پنج ریال قبلی راهم داشتم با ۵ ریال شما ده ریال می‌شد.

فرستنده:مرضیه صادقی دوم راهنمایی از خشکبیجار رشت

چیستان

۱- همه جا را می‌بیند، اما زیرپای خودش را نمی‌بیند؟

۲- عجب جوانی، اما که پیر است. در چهارده کبیر ودرسی صغیر است؟

کبیر= بزرگ
صغیر= کوچک

جواب چیستان

۶۰
۱- چراغ

پیام امام خمینی به حجاج بیت‌ا...الحرام به زبان انگلیسی

THIS CENTURY IS ERA OPPRESSEDMASSESVICTORY OVER THE OPPRESSORS

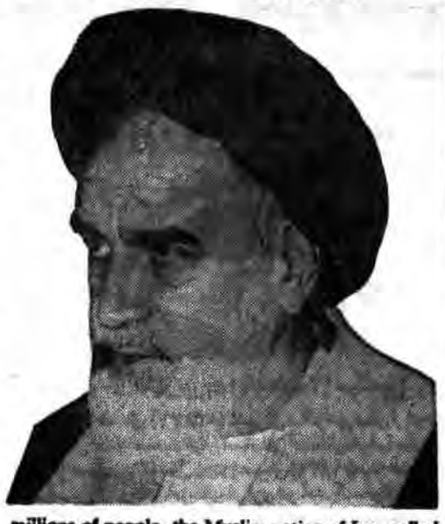

On the eve of the journey of the intending pilgrims to the House of God in Mecca in order to participate in the Hajj ceremonies, the Leader of the Revolution and Founder of the Islamic Republic of Iran, Imam Khomeini issued an important message addressing the Muslims of the world and the Muslims intending to complete the Hajj pilgrimage. The following is a translation from the text of the Imam's message which was provided to Pars News Agency on Sunday (September 6, 1981):

In the Name of Allah, the Merciful, the Compassionate

"God made the Ka'ba, the Sacred House, an asylum of security for men" (Holy Quran 5:100).

"Greetings to the pilgrims of the House of God of Mecca. Hail to all the committed Muslims of the world of Islam who have hastened to God and gathered at the Sacred House!.

"The sacrament of Hajj has aspects unique among the sacraments of Qods, and perhaps its political and social aspects overshadow its other aspects, although ritual prayer is itself a special aspect of it.

"The committed Muslims who gather in the holy places with this general assembly and Godly convocation freed from all distinctions of colour, language, countries and regions, and who, quite free from material pollutions assemble together to contemplate only God and spiritual affairs and to carry on their Islamic duties should not be negligent of the political and social aspects of Hajj.

"The great religious scholars should make the Muslims aware of (Hajj's) political aspects and their important duties, the enactment of which would lead the Muslims to reach the glory which God has decreed for the pious.

"Thus can they then reach the Islamic honour which is the right of the Muslims who would then enjoy real independence and freedom under the protection of Islam and the — banner of unity — La Illaha Ilallah (There is no God but God) — and will cut off the hands of the oppressors and their agents from the Islamic countries and will restore Islam's greatness.

"God the Exalted, in the above mentioned verse, mentions the secret and purpose of Hajj and the Ka'ba as the movement and rising up of the Muslims for the interest of man and oppressed masses of the world.

"The Muslims should investigate their general problems and try to solve them with the overall consultation in this huge assembly which cannot be created by any power except the immortal power of God.

"One of our greatest and basic problems is the disunity of the Muslims which has been treated by some of the so-called leaders of the Islamic countries and no important measure has yet been taken for its elimination.

The U.S. is anxious about its interests in the region, and Saddam is anxious about the downfall and permanent disgrace for himself.

"One of our greatest and basic problems is the disunity of the Muslims which has been created by some of the so-called leaders of the Islamic countries and no important measure has yet been taken for its elimination. On contrary, profiteering criminals who take the advantage out of the differences between nations and governments, and who exacerbate the differences, with the help of their unbelieving agents and who also try to creates divisions whenever unity may be established among the Muslims. All of the governments and Muslim nations today know that the Iranian nation which, after hundreds of year of subjugation by criminal kings and professional oppressors, who had used Islam as a means for personal plundering, themselves, and for the big power and recently for the criminal U.S., found Islam and the Holy Quran were in danger and hence they rose and, with their great Revolution overthrew the un-Islamic and illegitimate kingdom regime and established an Islamic government and cut off the hands of the superpowers, particularly those of the U.S., from their properties and souls. It is hoped that all Muslim brothers, who are subjugated at the hands the world oppressors, will take advantage of this Islamic Revolution and that the Islamic governments, with the support of their nations, will join the great Revolution of Iran.

"The criminal hands of the U.S. and other plundering powers are today acting through some of their subervient agents to defeat the Islamic Revolution and beloved Islam from inside and outside the country with their firearms and their pens; which are far worse than firearms.

"To do this, they do not avoid any accusation against the nation who do not think of anything but the teachings of Islam and the Holy Quran. They have stood to suppress this Islamic Revolution with quite imaginary pretexts.

Those who have firearms, like Saddam, and others with pen have both taken this oppressed nation under their attacks.

"The criminal plot for sowing discord among various sects of Islam has been designed by those who benefit from these differences or by their unbeliever agents like the monarchist preachers who fan the flame of such disputes everyday hoping that the base of unity among Muslims would be destroyed.

They introduce new plans everyday to create such discords and they have recently propagated a disgraceful accusation concerning Iran's relations with Israel and purchase of arms from the said regime with the hope to isolate Iran from the Arabs, sow discord among Muslims and pave the way for superpower dominance. But what informed person would not know that Iran has been, and is, the staunch enemy of Israel or may not know that one of the instances of our difference with the defunct shah was his friendly relations with Israel, and everybody knows that for more than 20 years in our speeches and announcements we have condemned Israel in the same line as the United States in oppression, aggression and plundering, and who does not know that in the course of the Islamic Revolution and in the climax of the large demonstration, involving millions of people, the Muslim nation of Iran called Israel as its enemy in the same rank with the U.S. and stopped sending oil to them and threw their anger and indignation at both of them.

"It is not surprising that this gloomy note was uttered by the U.S., the illegitimate mother of Israel and Begin's younger brother, Saddam, and their propagating organs, particularly those of the U.S. They widely spread it because these two suffered from Islam more than others and they fear unity of Muslim Arab brothers with Iran more than others.

"The U.S. is anxious about its interests in the region, and Saddam about downfall and permanent disgrace for himself. The Muslims and particularly our Arab brothers should know that the issue is not merely Iran and Israel but the main problem for the western and the eastern expansionist powers is Islam which can get the world Muslims together under the banner of unification and curtail the hands of the criminals from Islamic countries and offer the divine and progressive ideology to the world.

"The Arab world should know that the blow dealt by Saddam and Sadat at them is so dreadful that it can only be countered by their unity. Sadat has today completed his service to Israel by the massive arrests of Muslim brothers. His unity with Israel and the U.S has brought disgrace to the Arab nation.

"Another big crime of Israel these days is excavations in the Al-Aqsa Mosque, the first kiblah of Muslims. If the foundation of this mosque becomes weak then, God forbid, the first kiblah of Muslims would be ruined and Israel would attain is vicious objective.

"O, Muslims and oppressed of the world, rise and unite to defend Islam and your destinies and do not fear the bellyhoo of the powerful elements because, God willing, this century is the era of victory of the oppressed over the oppressors and of truth over falsehood.

"The world should know that Iran has found the way of God and will fight against the U.S. until the interests of this vicious enemy of the oppressed of the world are ceased. Events in Iran are not only unable of pushing us back but will make our nation more determined in destroying the U.S. interests.

"We have started our struggle against the U.S. and hope that our children, free from domination of oppressors would raise the banner of unity in the world. We are sure that if we accurately carry on our duty which is fighting against the criminal U.S. then our children will enjoy the victory.

"Is it not a shame for Muslims of the world to tolerate the domination of the powerful oppressors and pirates, while they have such large populations, and spiritual assets and have such a progressive ideology and divine support? Is it not time to put aside carnal desires and become united brothers to destroy the enemy of humanity and end its shameful life? Is it not time for the combatant nation of Palestine to condemn strongly the political plays of those who pretend to be fighting against Israel, and hit with firearm the heart of Israel, the ardent enemy of Islam and Muslims? What answer do the Muslims have before God who has invited them to resort to Him and has ordered them to avoid discord?

The criminal hands of the U.S. and other plundering powers are today acting through some of their subervient agents to defeat the Islamic Revolution and blowed Islam from inside and outside the country with their firearms and their pens — which are far worse than firearms.

The Arab world should know that the blow dealt by Saddam and Sadat at them is so dreadful that it can only be countered by their unity.

"Do they not recognize it as their duty to support the Iranian goveramnt and nation who have overthrown the flag of infidelity and have hoisted the glorious banner of Islam? Do the monarchist scholars see it more essential to suppress the Islamic Revolution than objecting to the U.S. and Israel? We urge our Islamic brothers in the east and the west of the Earth to come in line with the Islamic Republic of Iran and with the help of God destroy and root out plunder from the Islamic countries and from the lands of the oppressed, and give a positive answer to the call of God on this vital issue.

"We urge the pilgrims to the Holy Mecca to pray for the triumph of Islam, and to convey the message of this oppressed nation to their countries.

"We humbly request God, the Atmighty, to grant to all, the unity of purpose and familiarity with their Islamic duties.

"May Peace and Mercy of God and His Blessings be upon you."

Date: 15th of Shahrivar, 1360
7th of Ziqa'de, 1401
6th of September, 1981

Ruhollah al-Musavi al-Khomeini

دومین قسمت از مصاحبهٔ اختصاصی جمهوری اسلامی با برادر دکترحسن غفوری

وزیرنیرو ازمردم تقاضاکرد که درمصرف آب و برق صرفه‌جوئی کنند

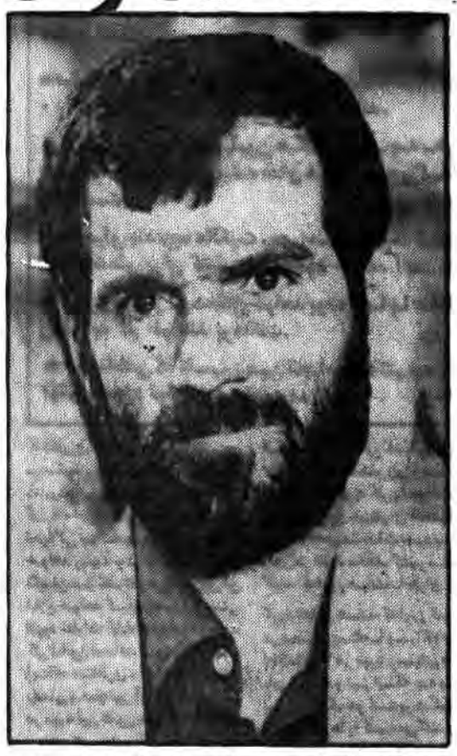

درشمارهٔ قبل، قسمت اول مصاحبهٔ اختصاصی جمهوری اسلامی بابرادردکترحسن غفوری وزیرنیرو ازنظرتان گذشت وی در این مصاحبه ضمن اظهار خاطراتی از برادران آیت‌ا...بهشتی، آقای رجائی، و دکترباهنر در مورد بنی‌صدر و سفرهای او به خراسان نیزمطالبی بیان نمود که باین شرح ازنظرتان میگذرد:

مسئله بعد اصراری که او درزندگی تجملی داشت حتی مایک بار که گفتیم غذای ساده بدهند به افراد همراه ایشان غذای ساده داده بودند وغذایی برای او آوردند بهتر بود، اعتراض کرد که آقا این چه غذائی است رئیس جمهور که این غذاها را نمی‌خورد و...

مسئله بعد رفتار بسیار خشن پاسداران او بامردم بود، برای اینکه ما وقتی پاسدار های آقای باهنر وآقای رجائی را می‌دیدیم واقعا یادخدا می‌افتادیم به خاطر قیافه‌های مظلوم ونورانی پاسدارها، وقتی پاسدارهای بنی‌صدر را میدیدیم که خودش هم می‌گفت که درفلسطین وچین وکجاوکجا دوره دیده‌اند و غیره، حتی درحرم مبارک اینها کلت کشیدند که یک نفر را بزنند (جلوی ضریح مبارک).

دراغلب مسافرتهایش چندین نفر مجروح می‌شدند حتی درحرم پاسداران او چند نفراز خدام را زده بودند. همچنین پاسدارهای بنده را زده بودند ودرتمام مسافرتهای او بدون استثناء من خودم مجروح شدم ویک مسافرتی که او به بیرجند کرده بود، من که آمدم سوار اتوبوسی که او بود بشوم اتوبوس راه افتاده بود ومرا پرت کردند به پائین ومن نزدیک بود چرخهای اتوبوس ازروی کمرم ردشود وپای من هم بشدت ضرب خورد وسیاه شد وچون گفتند احتمال شکستگی دارد مجبور شدند که مرا برای معالجه به تهران بیاورند و اوحتی یک نیم خیز هم روی صندلیش نشد که بگوید که تو بایت چطور شد یاچی شده چی نشده انگار آنموقع هم که هواپیما درتهران نگه داشت درحالیکه من واقعا زجر ودرد می‌کشیدم ایشان همینطور سرش را پائین انداخت ورفت.

ویک مسافرتی که به قائن بود بالاخره به عنوان کسی که از طرف امام منصوب شده بود که بخاطر علاقه‌ای که مردم به امام داشتند به استقبال آمدند ، یک جوانی که برای استقبال آمده بود دستش را ببوسد، آن پاسدارش (بقول خودش باکشتی وکاراته ای که وارد بود) با چند فن مشت ولگد به آن جوان زد من واقعا ناراحت شدم ورفتم اورا آوردم وازاو عذرخواهی کردم که ببخشید وفلان پاسدارش دوباره آمد وچندمشت ولگد وحشتناک به اوزد واقعا روش آن طاغوتها را روی کار می‌آورد. من آن اولی که او (بنی‌صدر) رئیس جمهور شده بود وقتی رفتم دردفترش ومنتظر شدم تا بیاید یک یادداشتی نوشتم ودرآن نوشتم که این، از دفتر ریاست جمهوری..... بعضی ازقیافه های مغرور ومتکبر این جوانها که کلتی بسته بودند و با سرعت دررفت وآمد بودند وبه مردم بی‌اعتنائی می‌کردند وچندتا ازآن دخترهای جنبشی آمده بودند وآن خانم منشیش هم با آرایش تمام (این شاید در بحبوحه مبارزه ما با امریکا بود و گرفتن لانه جاسوسی ومحاصره اقتصادی وشعار مرگ برشاه بود) واین خانم سکرتر باآن آرایش دستمالی که یک مقداری سرش را می‌پوشاند ویک سیگار وینستون هم می‌کشید (درآن موقع که همه شعار مرگ برامریکا می‌دادند منشیش سیگار امریکائی هم می‌کشید) بااین حال جلویش نوشته بود که بزرگترین جهاد، جهاد با نفس است ویک چیزهائی بسیار مسخره وکاملا متضاد وواقعا روش آمدن ورفتنشان آن روش طاغوتی را بخاطر میآورد و آن بزن وبهندوبرو وبها واینها را مجسم میکرد. درحالیکه آقای رجائی وباهنر که میامدند، آدم احساس معنویت میکرد وحتی به آقای رجائی می‌شد گفت که یک رهبر معنوی آمده واو (بنی‌صدر) را عنوان یک رهبر دیکتاتور که حالا کسی هم نباید نزدیکش بشود.

● فعالیتهای وزارت نیرو

وزیر نیرو سپس درمورد عمده فعالیتهای انجام شده توسط وزارت نیرو درماههای اخیر گفت: برنامه وزارت نیرو یک برنامه طویل‌المدت است. برنامه ای نیست که درمدت یکماه ودوماه به نتیجه برسد. معمولا اگر برنامه سدها را هم بخواهم بگویم، برنامه ایست که بیش از ده سال طول می‌کشد ومی‌شود بگوئیم که درزمان عباسپور ودرزمان ما انشاءالله یک مقدار این کارها تسریع بشود گرچه یک ماهه یا دوماهه یا شش ماهه قابل ساختن بشود. برنامه وزارت نیرو یک مقدار برنامه آب هست یک مقدار برنامه‌های برق.

●بسیاری ازطرحهائی راکه پیمانکاران هم قبول نمیکردند، جهادسازندگی بعهده گرفته وبسیارخوب انجام مسئولیت کردند.

●دروزارت نیرو، شعبه ستادآموزش و سازندگی برای کمک به ستاد انقلاب فرهنگی بوجود آمده است

●به ساواکی‌ها گفتم اگرهزاربارمرابمیرید و بیاورید یقین بدانید که یک کلمه هم نخواهم گفت.

● برنامه های آب رسانی

برنامه‌های آبرسانی (که تکیه ماهم بیشتر روی همین برنامه است وفکر میکنیم ازاین جهت بیشتر میتوانیم به خود کفائی برسیم) استفاده از سدهاست. ازآن سدهائی که ساخته شده،نهایت استفاده را بکنیم آنهائی که نیمه تمام است هر چه زودتر انشاءا... تمام بشود و آنهائی که در دست مطالعه است زودتر شروع گردد، بطور کلی حدود ۱۴ سد تمام شده داریم که اینها الان مورد استفاده است از جمله سد دز و سفید رود، امیر کبیر و آبشینه و گلپایگان سد لتیان، زاینده رود مهاباد و زرینه، ارس ، گرگان و کر و سد کارون (که جدیدا بنام شهید عباس پور معروف شده) این سدهائی است که الان تمام شده و مورد بهره برداری قرار گرفته و حدود ۸ ، ۹ سد هست که در دست اقدام است و بزودی آماده میشود مثل سد لار که تقریبا برای بهره‌برداری آماده است و بعضیها هم مثل سد میناب امیدواریم که تا سال آینده آماده بهره برداری بشود و بعضیها هم در مراحل پائین‌تر است که آنها هم بسرعت ادامه خواهد یافت سدهائی که الان در دست اقدام است سد جیرفت، سد میناب، سد لار (که تقریبا آماده است و قرار بود بدست برادر شهیدمان آقای رجائی افتتاح شود که متاسفانه آن حادثه جانگداز پیش آمد) سد قشلاق در سنندج، سد پیشین در بلوچستان، سد چاه نیمه در سیستان، سد طرق و کارده در خراسان در نزدیکی مشهد می‌باشد و بعد چند سد هم در دست مطالعه است که شاید هر کدام از فازهای مطالعاتی یکسال طول بکشد که بعد در دست اجرا خواهد رفت و سدهای در دست مطالعه سد مارون، سد ساوه سد باهو، سد طالقان، سد سلیمان تنگه و چند سد دیگر در این ردیف می‌باشد این کارهائی است که در مورد آب می‌شود و علاوه بر این برنامه آبرسانی است که بعضیهایش پروژه‌های بسیار بسیار بزرگی است مثلا فرض کنید که ما برنامه‌ای داریم که سد میناب که عرض کردم شاید تا سال آینده آماده بشود، یک مقداری از آب آن را بیاوریم برای آب شهر بندر عباس اینجا حدود ۹۰ کیلومتر باید آبرسانی بشود چون ۹۰ کیلومتر بعلت شرایط بسیار بد مثلا درجاهائی که در سطح یک متری زمین به آب میرسد ولوله گذاری بسیار مشکل است و برنامه‌ای از لحاظ مالی بار سنگینی خواهد داشت وامیدواریم که ما هرچه زودتر این کار را انجام بدهیم، فرض کنید که یک رودخانه‌ای است بنام رودخانه خیرآباد در کهکیلویه و بویر احمد که ما امیدواریم که آب آنرا با یک فاصله خیلی زیادی برای آب شرب بوشهر ببریم که این هم برنامه بسیار طولانی هست و امیدوارم که این کارهار را بتوانیم با همت مردم انجام بدهیم.

● برنامه‌های برق رسانی

در قسمت برق هم همانطور که قبلا گفتم اولویت را به کارهای روستائی میدهیم چون با این کار هم روستاها برق دار می‌شوند و هم چاههای آب برق دار می‌شود و کشاورزی توسعه پیدا خواهد کرد، هم وقتی که روستائی عزیز حداقل زندگی رفاهی برایش آماده بود، دیگر مجبور نیست که روستا را ترک کند و به شهر مهاجرت کند که هم جمعیت شهر را زیاد کند و هم مشکلات عجیب ترافیک و آلودگی هوا و این مسائل بوجود بیاورد و هم زندگی تولیدیش به یک زندگی شهری تبدیل شود بنابراین ما سعی خواهیم کرد که در این مورد اقدام کنیم برای (اینکه اقدامات انجام شده بعد از انقلاب فقط به عنوان نمونه‌ای بگویم (که این نه مربوط به من است و نه مربوط به شهید عباسپور بلکه مربوط به انقلاب است) در کل استان خراسان در قبل از انقلاب کلا ۴۰ روستا برق داشت در دو سال انقلاب ۲۱۰ روستا اضافه شد یعنی ۱/۵ برابر روستاهائی که برق داشت الان ۱۴۰ روستا رسیده به ۳۵۰ روستا با این سرعت ما روستاها را برق‌دار می‌کنیم و همینطور در استانهای دیگر در مازندران این کار خیلی ساده تر است استان خراسان را بعنوان نمونه گفتم چون من خودم یک مقدار آشنائی داشتم شاید استان خراسان از این نظر فقیر تر باشد بعلت اینکه بسیار روستاهایش پراکنده است گاهی ما برای برق رساندن به یک روستا باید چندین کیلومتر سیم کشی بکنیم پایه گذاری بکنیم در حالی که در مازندران بعلت اینکه روستا ها به هم نزدیک است راحت تر می‌توانیم به آن برق رسانی کنیم با همه مشکلاتی که استان بسیار وسیع خراسان داشته و با همه مشکلاتی که بعد از انقلاب با آن درگیر بودیم، مثل محاصره اقتصادی و کمبودارزی ومسئله پیمانکاریها ومسئله کمبود وسائل و باهمه این مشکلات بازدردوسال بعد ازانقلاب بازبیش ازکل رژیم شاهنشاهی روستاهابرق دارشدند.

● احداث تصفیه خانهٔ جدید آب

وزیر نیروهمچنین درجواب این سئوال خبرنگار ما که پرسید: برای رفع کمبود آب درآب مصرفی تهران چه تدابیری اتخاذ شده است. اظهار داشت

دوتامسئله است یکی تهیه آب ، یکی تصفیه آب یعنی ما باید آب تهیه بکنیم، ذخیره کنیم، بخصوص برای فصل تابستان که مصرف بسیارزیاد است یکی اینکه این آبی که تهیه شده بتوانیم تصفیه‌اش کنیم درموردتهیه آب سدلا رزادیم که امیدواریم سال آینده این مشکل، برطرف شود در موردتصفیه‌اش مایک تصفیه خانه جدیدی درکنارتصفیه خانه قبلی خودمان درجاده آبعلی درست کردیم(یعنی درحال ساختمان هستیم) و امدواریم قبل ازتابستان آینده موردبهره‌برداری واقع شود و کمک کند به تصفیه

● حتی ابلیس هم نمیتوانست با این روحیهای باین بزرگی (بهشتی، باهنر ورجائی) مخالفت کند

● گاهی شخصیت یک نفر آنقدر بزرگ است که بقیه در مقابلش احساس حقارت میکنند و در اثر این احساس حقارت دست بکارهای ناجوانمردانه میزنند.

● قبل از انتخاب بنی‌صدر هم گفته بودم که انتخاب این مرد برای اسلام، فاجعه است.

● یقین داشتم که بنی‌صدر حتی نسبت به امام هم هیچ ایمانی ندارد

● بنی‌صدر میخواست ارتشش را در مقابل روحانیت قرار دهد

● در مسافرت بنی‌صدر به خراسان ۲ هلی کوپتر اورا اسکورت میکردند.

● ۳ هلیکوپتر کبری و ۳ هلی کوپتر معمولی

آب. وتصفیه خانه‌های مادارند بانهایت قدرت کارمیکنند ومی‌دانید که مقداراصلیشان چهارلیتر درثانیه بوده ماامسال درحدود ۵لیتر درثانیه ازآنهااستفاده کردیم.

● درخواست وزیرنیروبرای صرفه جوئی درآب

۱۵ تصفیه خانه جدید که بیاید حدود چهارلیتردرثانیه هم آن اضافه میکند به ماکه ۹ لیتردرثانیه آبرامی‌توانیم تصفیه کنیم انشاء... مشکل آب رابشرطیکه مردم نهایت صرفه‌جوئی رابکنند مابرطرف خواهیم کرد، دوباره عرض میکنم این آب بامشکلات بسیارزیادی تهیه می‌شود تهیه «کار» هم حتی مسئله بسیارحساسی است من وقتی می‌بینم یک نفرشلنگ راگرفته و همینجوردارد ماشینش رامی‌شوید واقعا با آن سخاوت اصلا تن خودم راهم نمی‌توانم بشویم یعنی وقتی می‌بینم آب باچه مشکلاتی تهیه می‌شود نمی‌توانم آب را برای شستن خودم بیش ازاندازه مصرف کنم وقتی می‌بینم یک نفریک ربع ماشین می‌شوید واقعا ناراحت می‌شوم اگر می‌دانستند که باچه مشکلاتی تهیه میشود و چقدرهم حیاتی هست و چقدراسرافش گناه است شاید دراین مورد

موردصرفه‌جویی می کردند بشرطیکه برادران و خواهران عزیز درسال آینده صرفه‌جوئی بکنند ماکوچکترین مشکلی درآب نخواهیم داشت.

● ارتباط وزارت نیروبانهادهای انقلابی

برادر غفوری درموردارتباط وزارت نیروباستادبسیج اقتصادی، جهاد سازندگی، ستاد انقلاب فرهنگی گفت: درارابطه باجهاد سازندگی که یک نهادانقلابی که بعدازانقلاب خدمات بسیارزیادی کرده مانهایت استفاده ازکمکهای آنها می کنیم. بخصوص دربعضی ازمناطق که عملا مابدون کمک آنها فلج بودیم مثل منطقه جنگزده خوزستان باکمک برادران جهادسازندگی توانستیم بسیاری ازروستاها رابرق‌دار بکنیم که شاید اگر کمک آنها نبود کار مابسیار مشکل می‌شد ماعلاوه برآن جهاد سازندگی که معروف هست یک جهاد سازندگی ادارات درست کردیم یعنی اینها راشهیدعباسپوردرست کرده که این جهادباهمکاری آن جهاد بسیاری ازطرحها که پیمانکارهای معمولی قبول نمی‌کردند ونمی‌آمدند و شرکت نمی‌کردند ما به اینها دادیم و اینهابطوربسیارخوبی انجام دادند وسعی کردیم درحدیکه امکانات اجازه میدهد کمک کنیم مثلا ازآن امکاناتی که دربوشهرداشتیم و بدردجهاد سازندگی می‌خوردوبرای خودمالازم نبود آنهارادراختیارشان گذاشتیم بنابراین همکاری تاحدبسیارخوبی وجود دارد.

در موردستادبسیج اقتصادی مابعنوان یک عضوتقریبا جنبی شرکت میکنیم و شایدجزء اعضاء اصلی، تاآن حدنباشیم. بعنوان یک عضوجنبی شرکت کردیم وفعالیت کرده و به برنامه‌هایشان کمک نموده‌ایم. درستادانقلاب فرهنگی شهیدعباسپورچون خودش یک دانشگاهی بسیارفعال بودبرنامه ریزی بسیارخوبی کرده و یک شعبه‌ای ازستادانقلاب فرهنگی دروزارت نیروبنام ستادآموزش و سازندگی تشکیل شده

که مسئولش دکتراحسان ازاستادان دانشگاه صنعتی شریف است و چندنفر ازافرادهمکار ازاستادان درآنجاهمکاری خیلی صمیمانه دارند و شهیدعباسپوربعد ازتشکیل این ستادگفته بود که هیچ استخدامی به عمل نیاید مگرازطریق این ستاد، یعنی کسانیکه مایخواهیم استخدام کنیم قبلا به این‌ستادمی‌روند و ستادمذکور روی آنها نظرمیدهداسم آنهائی که برنامه تکمیلی‌آموزشی برایشان دارند می‌نویسند وبعدازطریق آن ستاد ماافراد را استخدام میکنیم.

همکاری این ستاد که بخشی ازستاد انقلاب فرهنگی است واقعا

● بنی‌صدر برزندگی تجملی اصرار داشت ومحافظین بنی‌صدر جلوی ضریح مبارک امام رضا (ع) کلت کشیدند که یک نفرراببزنند

●ازسدهای ساخته شده نهایت استفاده راخواهیم کرد

●چندین سدبزودی آماده بهره‌برداری خواهد شد

●ازسدمیناب برای آب‌رسانی به بندرعباس استفاده میشود

●وقتی روستائی عزیز حداقل زندگی رفاهی برایش آماده باشددیگرمجبورنیست که روستاراترک کند

●درکل استان خراسان، قبل ازانقلاب فقط ۴۰ روستابرق داشت وحالا به ۳۵۰ روستارسیده است.

●وزیرنیرو ازمردم برای صرفه جوئی درمصرف آب تقاضاکرد.

●دروزارت نیرو، جهادسازندگی ادارات نیز بوجودآمده است

دروزارت نیرو که یک وزارت فنی است و مسائلش فنی می‌باشد درسطح دانشگاهی بسیار عالی بوده وبسیاری از مشکلات راحل کرده وما منتظریم که با کمک این ستاد یک ستاد آموزشی تشکیل بدهیم و هم برای بالابردن آموزش افرادوکارمندان خود وهم برای کسانی که می خواهیم استخدام کنیم ازآن استفاده کنیم.

● شرحی از زندگی وزیرنیرو

سپس خبرنگارماازوزیر نیرو خواست تا شرحی (اگرچه مختصر) اززندگی خود بگوید. دکتر غفوری دراین مورد گفت:

درمورد زندگی خود من شاید مسئله خیلی جالبی وجود نداشته باشد ما یکی از آن میلیونها افراد عادی بودیم که هرروز بدنیا می آیند و جزو همان پابرهنه‌های معمولی که زندگی ساده‌ای دارند ونه از تولدشان کسی اطلاع پیدا میکند ونه ازمرگشان ،و یک زندگی ساده‌ای دارند.

بعنوان نمونه بگویم من دریک خانواده بسیار بسیار فقیر (درمحله اسمال بزاز میدان قیام) میدان شاه سابق، بدنیا آمدم. خوب است درهمینجا بگویم که الان هرکه بخواهد بگوید من خیلی انقلابیم می گوید من درخانواده فقیر بدنیا آمدم واین افتخارشده است واگر قبل ازانقلاب مثلاً یکی چیزی نداشت موجب سرشکستگی بسیار بود. من اینکه می گویم درخانواده‌ای فقیر زندگی کردم فقط بعنوان بیان یک حقیقت است نه بعنوان افتخار، فقر راخیلی افتخار نمیدانم اگر هم پیغمبر فرمود«الفقر فخری»، افتخارش باین بود که فقر راانتخاب کرد یعنی درحالی که می توانست ثروتمند شود فقرراانتخاب کرده بود نه اینکه براو تحمیل شده باشد.

بنابراین هرفقری رانشانه انقلابی بودن نمی دانم وهرثروتی رانشانه ضد انقلابی بودن نمیدانم اما اینکه می گویم دریک خانواده فقیر... بعنوان بیان یک حقیقت است، دریک خانواده خیلی فقیر که برای خرید وسایل خیلی ابتدائی مدرسه مثلاً کتابچه ۲ ریالی یا۳ ریالی یا مداد واقعاً به مشکلات اساسی برخورد میکرد بدنیا آمدم.

تقریباً از ۵ سالگی کار میکردم یعنی مدتها قبل از دبستان رفتن وبادم است که اولین حقوق من روزی ۱/۵ ریال بود، تقریباً هفته‌ای یک تومان واغلب هم این یک تومان رابه مانمیدادند برای اینکه من دریک مغازه خرازی فروشی کارمیکردم هرهفته یکبار یاده روزبه ده روز می آمد(صاحب مغازه) مثلاً می گفت اینجا یک قلم خودنویس بوده وبرده‌اند و بنابراین پولش رااز حقوقت کم می کنیم آنوقت مثلاً باید دوهفته یا سه هفته پول آن قلم نویس از حقوق من کم شود که گاهی اصلاً نبوده ونبرده بودند ولی او می گفت، گاهی من که یک بچه پنج ساله بودم دریک مغازه خرازی فروشی بالاخره عروسکی یا چیزی ازدستش می افتاد و می شکست وباید پول آن رامی دادیم واغلب مجبور می شدم که آن پولی که از خانه بعنوان پول توجیبی میگرفتم آن راهم به عنوان ادای بخشی از غرامت به مغازه دارپپردازیم. در بچگی استعدادم بخصوص درریاضیات بسیار زیادبود، بطوری که فامیلها وقتی جمع می شدند از ما سئوال می کردند که مثلاً ۵۰۰ تا یک شاهی چقدرمی شود. ما بدون وقت یابدون فکر می گفتیم که ۵۰۰ تا صناری چقدرمی شود یاهزار تایک عباسی چقدرمی شود. گاهی

بنی‌صدر را در مسافرتش اسکورت میکردند

● در آن موقعیکه ما التماس میکردیم که برای نجات سیل زدگان یک هلی کوپتر بدهید، ۶ هلی کوپتر در حال اسکورت بنی‌صدر بودند.

● در یکی از مسافرتهای بنی‌صدر دفتر هماهنگی به بعضی از قصابهای مشهد گفته بود که برای هر گوسفندی که برای بنی‌صدر بکشید ۱۰۰ تومان وهرگاو ۱۵۰ تومان میگیرید

بعنوان جایزه یک ریال یا ۲ ریال به ما میدادند که گاهی جمعاً ۱۰ ریال یا ۱۵ ریال می شد واین پول راهم گاهی بعنوان غرامت مثلاً خودنویس که برده بودند باید می دادم و حتی گاهی اوقات صاحب مغازه(که من درآن شاگردبودم) نمی دانست که چیزی بردند یانه می آمد این طرف وآنطرف می گشت وگفت اینجا مثل اینکه خالی است پس حتماً یک چیزی رابرده‌اند وبابت آن مثلاً باید ۲ تومان بپردازی.

تا اینکه به هفت سالگی رسیدم و به مدرسه رفتم.که دوران ابتدائی راالل دردبستان فرهنگ و سپس دردبستان خیام(که حالا هنرستان بهبهانی شده) رفتم حتی درمدرسه هم بعداز ظهرها باید کارمیکردم از صبح تا ۸ شب درمدرسه بودیم. سه ماه تعطیلی که میشد ازدوسه روز قبل ازاینکه مدرسه تعطیل شود یک مغازه برایم تعیین میکردند که کاربکنم وتقریباً درتمام تحصیل تا چهارم دبیرستان کارکردم وکلاس چهارم دبیرستان دریک کارخانه‌ای درامام زاده حسن که آنموقع خارج از شهر محسوب میشد درشرایط بسیار سختی کارمیکردم که مریض سخت تقریباً

بقیه‌درصفحه۴

جمهوری اسلامی

ارگان حزب جمهوری اسلامی

صفحه۱۲
روزنامه سیاسی- اجتماعی صبح
صاحب امتیاز- سید علی خامنه‌ای

پنجشنبه ۲۶ شهریور ماه ۱۳۶۰-۱۸ ذیعقده ۱۴۰۱-
۱۷ سپتامبر ۱۹۸۱- شماره ٦٦٢- سال سوم
منطقه پستی ۱۱- خیابان سعدی جنوبی- شماره ۵۷۱- صندوق پستی ۲۱۳۰- تلفن ۳۰۲۰۱۸- ۳۰۲۰۱۴- ۳۰۴۷۴۳- ۳۰۲۰۰۴

ساعات شرعی
اذان ظهر- امروز ساعت ۱۲
اذان مغرب- امشب ساعت ۱۸ و ۳۲ دقیقه
اذان صبح- فردا ساعت ٤ و ۱۷ دقیقه
طلوع آفتاب- فردا ساعت ۵ و ٤٤ دقیقه

شهید مظلوم ایت ا.... دکتر بهشتی:

آن چیزی که ارزش واقعی جنگ و جهاد را معین می کند آرمان و هدف از آن جنگ و جهاد است

شهید رجائی رئیس جمهور منتخب است:

ما با الله اکبر و با همان وسایلی که شاه را به زیر آوردیم، آمریکا را نیز به زیر خواهیم آورد

شهید حجت الاسلام دکتر باهنر نخست وزیر محبوب امت:

مواضع سیاسی ما بر اساس نه شرقی و نه غربی و بر اساس استقلال استوار است

در ملاقات رئیس مجلس شورای اسلامی با رئیس جمهور کرهٔ شمالی:

گسترش روابط ایران و کرهٔ شمالی مورد بحث قرار گرفت

سرویس خبری- خبرنگار اعزامی جمهوری اسلامی از جمهوری دمکراتیک خلق کره گزارش داد:

روز سه‌شنبه ۲٤ شهریور ٦۰ مطابق با ۱۵ سپتامبر ۸۱ حجة‌الاسلام هاشمی رفسنجانی رئیس مجلس شورای اسلامی که در راس هیئت ایرانی وارد جمهوری دمکراتیک خلق کره شد طی برنامه ساعت ۱۰ بامداد به وقت پیونگ‌یانگ باهیئتی از این کشور که ریاست آنرا معاون رئیس‌جمهور عهده‌دار بود و وزیر امورخارجه و وزیر امور اقتصاد کره نیز از اعضاء آن بودند ملاقات و پیرامون مسائل مورد نظر دوکشور ازجمله گشایش سفارت جمهوری اسلامی ایران در کره بحث و تبادل نظر شد.

بگزارش خبرنگار ما بعدازظهر در ساعت ۱٦ به وقت محلی آقای هاشمی رفسنجانی و همراهان درمانگاه‌یانگ دی زادگاه کیم ایل سونگ رهبر مردم کره حاضر گشته و پس از دیدار از این محل جهت بازدید مزارع برنج به آن محل رفته درایـنجا ماشین‌آلات کشاورزی ساخت کره ونحوهٔ کشت و زرع به نظر ایشان رسید. سپس به اتفاق همراهان به بازدید از مترو شهر پیونگ‌یانگ پرداختند و در آخرین قسمت برنامه جهت دیدار برنامه‌های آموزشی نوجوانان پیونگ‌یانگ عازم آموزشگاه این شهر شدند.

گزارش خبرنگار ما حاکیست این برنامه با دیدار از قسمتهای مختلف آموزش فنی و پزشکی وایجاد چند برنامهٔ هنری پایان یافت. سومین برنامهٔ سفر حجة‌الاسلام هاشمی رفسنجانی ریاست مجلس شورای اسلامی به جمهوری خلق کره روزچهارشنبه ۲۵ شهریورماه ۵۰ مصادف با ۱٦ سپتامبر ۱۹۸۱ با دیدار از کارخانه تراکتورسازی در شهر صنعتی پیوآنگ شروع شد.

ضمن دیدار از خطوط تولید این کارخانه توضیحاتی درمورد چگونگی ساخت انواع قسمتهای مختلف تراکتور که تماماً دراین کشور ساخته می‌شود به حضور ایشان گفته شد. قسمت بعدی برنامه بازدید از کارخانه ساخت تولیدات مواد برق بود که بطور شناور در آب از آن استفاده می‌شود. و پس از آن اقامه نماز و صرف نهار در شهر نامبوکه طی مهمانی رسمی از طرف شهردار این شهرپرگزار شده بود.

بنا به همین گزارش در بعد از ظهر همین روز آقای هاشمی رفسنجانی با آقای کیم ایل سونگ رهبر بزرگ مردم جمهوری دمکراتیک خلق کره در اقامتگاه ایشان دیدار و گفتگو نمود و در ضیافت شامی که به افتخار هیئت ایرانی برگزار شدشرکت‌نمودند.

بعد از صرف شام آقای هاشمی رفسنجانی درباره مبارزات به حق مردم ما به رهبری زعیم عالیقدر حضرت امام خمینی وجنگ تحمیلی صدام آمریکائی علیه ایران و موضع رهبری، مردم و دولت جمهوری اسلامی ایران در مقابله با این جنگ تحمیلی مشروحاً توضیح داد. و توجه داد که جمهوری اسلامی تنها با عراق نمیجنگد بلکه با تمامی ایادی آمریکا در منطقه از جمله اسرائیل، اردن و مصر که تسلیحات روسی‌اش را در اختیار عراق گذاشته است ولی با تمام اینها مردم ما از روز نخست براین عقیده بودند که تا متجاوز در خاک ما ست هیچ شرطی را نپذیرند. ویس از بیرون راندن آن نیز اگر حرفی باقی باشد خواهند زد سپس آقای کیم‌ایل سونگ رهبر بزرگ مردم جمهوری خلق کره، اشاره کردند که این موضع حقی است و مردم شما از روی ایمان به این عقیده عمل خواهند کرد.

بموجب این گزارش: آقای هاشمی رفسنجانی پس از این برنامه طی مصاحبه‌ای با خبرنگار صدا و سیمای جمهوری اسلامی ایران اظهار داشت مسائلی در گفتگوی خصوصی با آقای کیم ایل سونگ رهبر کره، ایشان راجع به انقلاب ما بسیار خوشبین هستند از ابتدا هم آنرا یک انقلاب مردمی و ضد امپریالیستی می‌دانستند و حالا که از نزدیک با مواضع ما در موارد مختلف آشنا شدند در همراهی و همکاری بیشتر با ما در مبارزمان علیه امپریالیسم علاقهای بیش از پیش نشان خواهند داد.

اظهارات رئیس جمهور کره شمالی

همچنین بگزارش خبرنگار اعزامی خبرگزاری پارس به پیونگ یانگ عصر دیروز بوقت محلی حجت الاسلام والمسلمین هاشمی رفسنجانی رئیس مجلس شورای اسلامی با کیم ایل سونگ رئیس جمهوری دمکراتیک خلق کره در محل اقامتگاه رئیس جمهوری دیدار و گفتگو کرد.

در این دیدار کیم ایل سونگ ضمن اظهار خوشبختی از بازدید رئیس مجلس شورای اسلامی ایران از کره شمالی سلامتی امام خمینی را آرزو کرد و گفت بازدید شما از کشور ما برای پیشبرد روابط بین دو کشور بسیار موثر است کیم ایل سونگ با ابراز خرسندی از ملاقات با آقای رفسنجانی اظهار داشت مردم دو کشور ایران و کره در مبارزهای مشترک بر علیه امپریالیسم آمریکا هستند.

رئیس جمهوری دمکراتیک خلق کره با اشاره به جنگ تحمیلی عراق علیه ایران گفت ما مبارزه شجاعانه ملت ایران را ارج می‌گذاریم و پیروزی شما را آرزومندیم.

آنگاه آقای رفسنجانی ضمن اظهار قدردانی از پذیرائی مردم کره گفت بعد از پیروزی انقلاب سفیر شما در ایران از من دعوت کرد که به کشور شما سفر کنم و من هم در وسین فرصتی که دست داد به کشور شما آمدم.

آقای رفسنجانی با اشاره به سفر قبلی خود به الجزایر- سوریه- لیبی و بنان گفت و حز از پیروزی انقلاب این دومین سفر من به خارج است و این نشانگر اهمیتی است که مردم ایران برای انقلاب شما قائل هستند. وی افزود مبارزات گذشته و امروز شما از اهمیت بسیاری در نظر مردم ایران برخوردار است.

آقای هاشمی با اشاره به سخنان کیم ایل سونگ اظهار داشت بنکه شما در اظهاراتتان از پیروزی ملت ما بر خوشحالی کردید وخواستار سلامتی رهبر ما شدید ما قبلا به آن رسیده بودیم و موضع بسیار خوب شما در جریان جنگی که آمریکا از طریق صدام بر ما تحمیل کرد آشکار ست.

بگزارش خبرنگار خبرگزاری پارس در پایان این دیدار که بیش از یکساعت بطول انجامید رئیس مجلس شورای اسلامی ایران و همراهان درضیافت شامی که از طرف کیم ایل سونگ برپا شده بود شرکت کردند.

در پایان ضیافت شام رئیس مجلس شورای اسلامی در گفتگوئی کوتاه با خبرنگار خبرگزاری پارس این دور مذاکرات را بسیار رضایت بخش توصیف کرد وگفت... موضع کشور کره شمالی نسبت به انقلاب ما بسیار امیدوار کننده است و آنها ۲ خصیصه از خصوصیات اصلی انقلاب ما را که همان ضد امپریالیست بودن و مردمی بودنش است پذیرفته اند.

گمرک آستارا به تریلی و کامیون سنگین نیازمند است

گمرک مرزی آستارا اعلام کرد برای حمل مواد غذائی و مواد اولیه کارخانجات به یکصدوپنجاه دستگاه تریلی و کامیون سنگین نیازمند است از کلیه کامیونداران کشور خواسته شده است که جهت حمل این کالاهای ضروری به گمرک آستارا مراجعه کنند. گمرک آستارا همچنین از صاحبان کالاها و سازمانهای دولتی که کالاهای تجارتی‌شان در گمرک آستارا نگهداری میشود خواسته است برای جلوگیری از بین رفتن کالاها هرچه سریعتر با مراجعه به این گمرک نسبت به ترخیص آن اقدام کنند.

محمد سلامتی، وزیر کشاورزی:

دولت قاطعانه درجهت اجرای قانون اصلاحات ارضی عمل خواهد کرد

تاپانزده روز دیگر و بعد از پایان تعطیلات مجلس شورای اسلامی بند ج و قانون اصلاحات ارضی اسلامی برای تصویب در مجلس مطرح خواهد شد.

پیش از ظهر دیروز محمد سلامتی وزیر کشاورزی و عمران روستائی در یک مصاحبه اختصاصی با خبرگزاری پارس ضمن اعلام این مطلب چگونگی اجرای بند ج قانون اصلاحات ارضی اسلامی و تشریح کرد. وی ابتدا با اشاره به سفر اخیر خود به جمهوری دمکراتیک خلق کره و اهداف آن گفت: سفر ما دو جنبه مهم اقتصادی و بازرگانی داشت که درکنار آن شرکت در سمپوزیوم کشاورزی وزراء عضو کشورهای غیرمتعهد قرار داشت در این سمپوزیوم مسائل مربوط به کشاورزی و افزایش خواربار بحث و بررسی شد. وزیر کشاورزی و عمران روستائی افزود در مورد مسائل اقتصادی ملاقاتها و گفتگوهائی مفید انجام گرفت و زمینه‌های عقد قراردادهائی فراهم شده است که قرار است تا چند روز دیگر هیئتی از کشور مذکور به ایران بیاید و در زمینه‌های صنعت- بازرگانی و کشاورزی قراردادهائی بین دو کشور امضاء خواهد شد. محمد سلامتی گفت: ما از لحاظ توضیح مواضع سیاسی جمهوری اسلامی ایران در کره شمالی موفقیتهائی داشتیم و در ملاقاتهائی که با ریاست جمهوری و وزرای کابینه آنکشور بعمل آمد مواضع خود را در قبال مسائل مختلف تشریح کردیم که اکثراً با تائید و استقبال مقامات آنکشور روبرو شد وی افزود گفتگوهای ما اکثراً در زمینه‌های شیلات- خرید لوازم یدکی و کالاهای صنعتی و نفت دور میزد. که مجموعاً می‌توان گفت شرکت ما در سمپوزیوم موفقیت آمیز بوده است.

آنگاه محمد سلامتی در مورد لایحه اصلاحات ارضی اسلامی گفت: قرار است این لایحه در کمیسیونی مطرح و سپس به تصویب هیئت دولت رسیده و آنگاه به کمیسیون کشاورزی مجلس شورای اسلامی برده شود و چون قبلاً در کمیسیون نام برده این طرح مورد بررسی قرار گرفته انشاءالله بدون تغییر و تحولاتی به تصویب نهائی مجلس خواهد رسید و در نهایت شورای نگهبان نیز نظرات خود را روی آن ابلاغ خواهد کرد محمد سلامتی افزود نظرات آیات عظام نیز در مورد کل قانون مساعد بود و از جمله آیت‌الله منتظری، آیت الله شهید بهشتی و همچنین آیت‌الله مشکینی در مورد این قانون نظر مساعد دارند و بدون تغییرات بنیادی در اصل آن، اجرای آن را صلاح دانستهاند و آیات عظام دیگر نیز همگی طرح را تائید نمودهاند چون بسیاری از زمینداران بزرگ خون برادران کشاورز ما را مکیده و هیچ کار مثبتی در جهت تولید بیشتر و خودکفائی انجام نمی‌دهند و مساله دیگر این است که اخیراً این زمینداران زمینهای وسیع خود را با کیفیتی بسیار پائین کشت می‌کنند تا املاک آنها جزو زمینهای مصادره‌ای محسوب نشود و دقیقاً در این رابطه است که باید این نوع زمین داران شناسائی شوند تا بیش از این در راه خودکفائی کشور سد راه نشوند. وزیر کشاورزی و عمران روستائی در مورد کار و نحوه تقسیم زمین از سوی هیئتهای هفت نفره، گفت: ۳٦هیئت هفت نفره تقسیم زمین در نقاط مختلف کشور مشغول کارند که این هیئتها دارای ۹۲۲ گروه تحقیق هستند که این گروهها در سطح روستاها پراکنده‌اند و اطلاعاتی را در مورد زمینهای دایر و بایر و موات و نیز اینکه چه مقدار بزرگ مالک در کشور هستند و اینگونه آمارها را کسب می‌کنند و نیز هیئتهای مذکور کارهای فرهنگی اسلامی با ارزشی در روستاها در جهت ارشاد روستائیان انجام داده‌اند و در بعضی موارد نیز اختلافات روستائیان را حل و فصل کرده‌اند که در واقع خلائی که ناشی از نبودن دهخدا است پر می‌کنند و تاکنون موفق به تشکیل ۱۵٦۰۰ شورای اسلامی به کمک روستائیان شده‌اند و ۲۵۵۰۰ ده را از لحاظ نقطه نظرهای مختلف امارگیری کرده‌اند که امیدواریم در اجرای قانون اصلاحات ارضی اسلامی نیز مثل گذشته کمکهای شایانی از سوی برادران این هیئتها داشته باشیم.

وزیر کشاورزی وعمران روستائی افزود: تاکنون بیش از یک میلیون هکتار زمین چه بطور موقت و دائم از سوی هیئتهای هفت نفره واگذار شده است که ۸۵۰۰۰۰ هکتار از این زمینها بطور موقت واگذار شده است و تا وقتی که وضع این زمینها از لحاظ قانونی مشخص نشده است در اختیار انها باقی خواهد ماند و نیز در حدود ۲۰۰ هزار هکتار زمین بایر وموات واگذار شده و بصورت مشاع بوده‌اند که اغلب آنها در مناطق مختلف کشورمان از جمله کاشمر- قم- مشهد- گنبد- فارس- یزد- شاهرود- قزوین- سیستان و بلوچستان- کرمانشاه- استان چهار محال و بختیاری - گرگان- استان مرکزی- گیلان- کرج- ارومیه- شوشتر- زنجان- نوشهر- بوشهر- خوزستان - ساری و اردبیل قرار داشته‌اند و در این رابطه بیش از ٤۳۰۰ قطعه مشاع بوجود آوردیم که ۳۱۰۰ قطعه از آنها تمام شده است و بقیه نیز در حال تمام شدن است.

وزیر کشاورزی و عمران روستائی افزود با اجرای بند «ج» قانون اساسی جمهوری اسلامی ایران مالکیت روی زمین تثبیت شده وامنیت شغلی برای کشاورزان بوجود خواهد آمد و چون زمین از آن دهقان خواهد بود آنها با علاقه زیادی به‌کار خواهند پرداخت و وزارت کشاورزی نیز کمکهای زیربنائی و با ارزش درجهت بالا بردن سطح زیر کشت درپی اجرای قانون خواهد کرد وهمچنین در مناطقی که تقسیم زمین انجام شده بطور ملموس نتیجه کار بهتر وسطح تولید نیز زیاد بوده است بطوریکه در سال گذشته که ۳۲۰ هزارتن گندم خریداری شده بود امسال این خرید به میزان ۷۰۰ هزار تن افزایش یافت که این ارقام خود حاکی از علاقه کشاورز به اجرای قانون اصلاحات ارضی است وانشاءالله درآینده به سوی خود کفائی قدم خواهیم گذاشت. وزیر کشاورزی و عمران روستائی بااشاره به چگونگی اجرای قانون و تاثیر آن برروی مهاجرت روستائیان به شهرها گفت:

با توجه به اینکه دولت برروی زمینهای تقسیم شده بین کشاورزان کاملاً نظارت داشته و کمکهای فنی وکود وغیره رادراختیار آنها قرار می دهد و ادامه داد با توجه به این اقدامات بعید می داند کشاورزان روستاها را رهاکنند وبه شهرها هجوم آورند به خصوص اینکه سیاست صنایع مونتاژ و پرجذبه کردن شهرها اعمال نمی شود. وی درمورد طرح خرید برنج از سوی دولت گفت سودجیان و واسطه‌ها درپی جنگ تحمیلی صدام آمریکائی علیه کشور مادرصدد ضربه زدن به اقتصاد ما و کمبود جلوه دادن ارزاق عمومی با خرید وانبار کردن آن وبه قیمتهای گزاف فروختن برآمدند که در این رابطه دولت طرح خرید برنج راباتصویب ستاد بسیج اقتصادی وهیئت دولت به مرحله اجرادرآورد که دراین رابطه برنج درجه یک استان مازندران ۱٤۵ ریال وممتاز ۱۵۰ ریال ونیز برنج درجه یک استان گیلان ۱۵۵ ریال و ممتازآن ۱۷۰ ریال از کشاورزان برنج کار خریداری می شود وازطریق سازمان گسترش توسط فروشگاههای قدس وتعاونیها دراختیار مصرف کنندگان قرار خواهد گرفت. وی افزود: به کشاورزان عزیز یادآور می کنیم که چون دولت سوب سید انواع خدمات وکودهای کشاورزی مصرفی آنها راداده است لذا کشاورزان مسئولیت شرعی دارند که حتماً محصول خودرا به ما بفروشند ودرغیر این صورت اگر به واسطه‌ها بفروشند ما آن کشاورز را از اولویت دریافت خدمات کشاورزی و کود خواهیم انداخت ودرآن صورت باید به بازار آزاد مراجعه کند که در انجا هم آن خدمات انجام نمی شود. وزیر کشاورزی و عمران روستائی درپایان این مصاحبه افزود درخاتمه به برادران کشاورزمان این توجه را می دهم که انشاءالله بااجرای قانون اصلاحات ارضی اسلامی که درآن بندج«بود» نیز منعکس است آن خواستهای کشاورزانمان جامه عمل خواهد پوشید ودیگر آنها درآینده نزدیک درگیر فشار فئودالها نخواهند بود ودولت قاطعانه دراین جهت عمل خواهد کرد چرا که این مساله شرعاً دولت راموظف می کند که از مستضعفین احقاق حق کند وامام امت نیز بارها دراجرای این قانون تاکید داشتهاند ودرنتیجه دولت دراین رابطه وظیفه خودش راانجام خواهد داد. وبرادران کشاورز ما بدون هیچ تردیدی درآینده به خواستهای به حق خودشان خواهند رسید.

●۳٦هیئت هفت نفره تقسیم زمین در نقاط مختلف کشور مشغول کارند که این هیئت ها دارای ۹۲۲گروه تحقیق هستند.

●هیئت های هفت نفره تا کنون موفق به تشکیل ۱۵٦۰۰شورای اسلامی درروستاها شده‌اند.

● تاکنون بیش از یک میلیون هکتار زمین چه بطور موقت و دائم از سوی هیئت های هفت نفره واگذار شده است.

● با اجرای بند«ج» مالکیت روی زمین تثبیت شده و امنیت شغلی برای کشاورزان بوجود خواهد آمد.

● چون زمین از آن دهقان خواهد بود، آنها با علاقه زیادی به کار خواهند پرداخت.

● در مناطقی که تقسیم زمین انجام شده نتیجه کار بهتر و سطح تولید نیز زیاد بوده است.

● امسال ۷۰۰ هزار تن گندم خریداری شده است.
● افزایش تولید گندم حاکی از علاقه کشاورز به اجرای قانون اصلاحات ارضی است.
● برنج درجه یک استان مازندران ۱٤۵ ریال و ممتاز ۱۵۰ ریال و برنج درجه یک استان گیلان ۱۵۵ ریال و ممتاز آن ۱۷۰ ریال از کشاورزان خریداری میشود.
● چون دولت سوب سید انواع خدمات و کودهای کشاورزی مصرفی آنها را داده است، لذا کشاورزان مسئولیت شرعی دارند که حتماً محصول خود را به دولت بفروشند.
● برادران کشاورز ما بدون هیچ تردیدی در آینده به خواستهای به حق خودشان خواهند رسید.

●بسیاری از زمینداران بزرگ خون برادران کشاورز ما را مکیده و هیچ کار مثبتی در جهت تولید بیشتر و خود کفائی انجام نمی‌دهند.

●اخیراً زمینداران، زمین‌های وسیع خود را با کیفیتی بسیار پائین کشت می‌کنند تا املاک آنها جزو زمینهای مصادره‌ای محسوب نشود.

●لایحه اصلاحات ارضی بدون تغییر بتصویب نهائی مجلس خواهد رسید.

●نظرات آیات عظام در مورد کل قانون اصلاحات ارضی مساعد است

●آیت ا....منتظری، آیت ا... شهید بهشتی و همچنین آیت ا... مشکینی در مورد قانون اصلاحات ارضی نظر مساعد دارند.

امروز، در بستر تاریخ

(پنجشنبه ۲٦شهریور=۱۸دیقعده=۱۷سپتامبر)

۱۲۳۷هـ-ق (۱۸۲۱م) کشور ال سالوادور پس از تحمل ۳۰۰سال سلطهٔ استعمارگران اسپانیائی استقلال خود را بازیافت ولی از همین روز تا سال ۱۲۵۵هـ-ق (۱۸۳۹م) به عضویت فدراسیون کشورهای آمریکای مرکزی در آمد. السالوادور دارای ۲۱۰٤۱کیلومتر مربع مساحت و ٤۱۲۳۰۰۰نفر جمعیت است و امروزه توسط رژیم جمهوری که وابسته به آمریکاست اداره میشود. نیروهای انقلابی علیه شورای پنج نفری نظامی حاکم بر کشور، که از طرف آمریکا حمایت میشود، در حال قیام و مبارزه هستند.

۱۲٤۹هـ-ق (۱۸۳۳م): ویلیام ویلبر فورس، که در مبارزات ضد بردهداری در انگلیس و اروپا شهرت داشت و باعث شد تا پارلمان انگلیس در سال ۱۳۲۲هـ-ق قانون منع برده فروشی را تصویب کند، به عمر ۷٤سالگی در گذشت

۱۳۵۸هـ-ق(۱۹۳۹م): ارتش سرخ شوروی بمرز شرقی لهستان تجاوز کرد. این تجاوز باساس یکی از مواد معاهدهٔ مخفیانهای صورت گرفت که استالین و هیتلر بمنظور تقسیم لهستان بین خود امضاء کرده بودند. در همین زمان نیروهای متجاوز آلمان نازی نیز از غرب باین سرزمین تجاوز کرده بودند.

۱۳٦۹هـ-ق(۱۹٤۹م) اولین جلسهٔ شورای «ناتو» (پیمان نظامی آتلانتیک شمالی) در واشنگتن بریاست نمایندهٔ آمریکا تشکیل شد. این اتحادیهٔ نظامی قبلاً (۲۳روز قبل از این تاریخ) رسمیت یافته بود.

ناتو یکی از دو پیمان بزرگ نظامی جهان است پیمان ورشو رقیب این سازمان متعلق به کشورهای بلوک شرق میباشد و هر دو پیمان سخت در گیر مسابقهٔ تسلیحاتی هستند و صرفاً با قیام وسیع مستضعفان جهان است که این هر دو پیمان منحل میشوند و بشریت محروم خواهد توانست در جهانی که فاقد چنین پیمان‌های تهدید آمیز و مسابقهٔ تسلیحاتی باشد بزندگی عادی خود و فارغ از هرگونه تهدید ادامه دهد.

۱۳۹۰هـ-ق(۱۹۷۰م) ملک حسین، شاه مزدور و دست نشاندهٔ آمریکائی کشور اسلامی اردن دستور قتل عام فلسطینیان را صادر کرد و به همین دلیل چنین روزی را برادران فلسطینی «سپتامبر سیاه» لقب دادهاند. «سپتامبر سیاه» (ایلول الاسود)، سند تجلی اوج جنایت شاه حسین خائن به داعیه فلسطین و ملت مستضعف و انقلابی فلسطین است.

نماز جمعه قم بامامت آیت‌ا... جنتی برگزار میشود

قم- به گزارش خبرگزاری پارس در رابطه با اقامه نماز جمعه در قم شهر قیام و شهادت این تلگرام از سوی فقیه مجاهد حضرت آیت‌الله منتظری بعنوان حجت‌الاسلام والمسلمین آقای جنتی عضو فقهای شورای نگهبان ارسال شد...

بسمه تعالی

جناب مستطاب حجت‌الاسلام والمسلمین آقای حاج شیخ احمد جنتی دامت افاضاته پس از سلام همانگونه که مستحضر میباشید پس از شهادت حضرت آیت‌الله مدنی رضوان‌الله علیه آیت‌الله مشکینی از طرف حضرت امام مدظله العالی موقتاً جهت اقامه نماز جمعه به امامت جمعه تبریز منصوبشدند. با توجه به اهمیت نماز جمعه شهرستان قم این پایگاه عبادت- قیام و آگاهی و با مشورت و کسب تکلیف از مقام معظم رهبری انقلاب مقتضی است حضرتعالی موقتاً نماز جمعه را در قم اقامه بفرمائید. توفیق آنجناب را در جهت نشر حقایق اسلام و تحکیم مبانی جمهوری اسلامی از خدای بزرگ مسئلت دارم.

والسلام علیکم و رحمةالله
حسینعلی منتظری ٦۰/٦/۲۵

گوشه‌ای ازوصایا وزندگی شهید حجةالاسلام عسگری حیدری

٤۰ روز ازشهادت حجةالاسلام عسگری حیدری گذشت به انگیزه بزرگداشت چهلمین روز شهادتش که توسط مزدوران منافق آمریکائی انجام گرفت گوشهای اززندگی ساده وپربارووصیتنامه راهگشایش ذیلاً درج شده است راهش پررهرو و خاطرش گرامی ومقامش والاتر باد:

بسمه تعالی

روحانی مسئول حجةالاسلام شهیدعسگری حیدری دریکی ازروستاهای آمل (پیلهم کتی) بدنیاآمده وپس ازاخذ مدرک ششم ابتدائی به آمل رفته ودریکی ازدبیرستانها به تحصیل ادامه دادومدرک سوم متوسطه رادریافت داشت سپس به تشویق یکی ازروحانیون به حوزه علمیه مشهدعزیمت نموده و به تحصیلات علوم دینی پرداخت پس از۳ سال اقامت درمشهد به حوزه علمیه قم واردودرمدرسه حضرت آیت‌الله‌العظمی گلپایگانی ادامه تحصیل داده ولمعتین رابه اتمام رساندندشهیدحیدری علاوه برجدی بودن دردرس و بحث و تهذیب نفس دارای ویژگیهای اخلاقی ارزنده‌ای بودحسن خلقش زبانزددوستان وآشنایان است. شهید جهت آگاهی اهالی روستاهای مجاور خویش نقش موثر داشت، شهید حیدری جهت تداوم انقلاب آماده پذیرش هرگونه خطربود، حدود یکماه و نیم درسریل ذهاب و درخط مقدم جبهه بامزدوران بعثی نبردی سهمگین داشت و یکماه هم درسنندج تحت نظرنماینده امام به انجام وظایف پرداخت و سرانجام درروز ٦۰/۵/۲۰ درآمل توسط عمال آمریکا و گروهک منافقین براثر اصابت گلوله به لقاءالله پیوست. روانش شاد یادش گرامی وراهش پر رهرو باد.

قسمتی ازوصایای روحانی مبارز حجةالاسلام شهیدعسگری حیدری

اینجانب عسگری حیدری فرزند علی‌اصغر ساکن روستای پلهم کتی (آمل) خودم راخیلی ناچیز می‌بینم نمیدانم آیالیاقت قدم گذاشتن دراین میدان راداریم.

ربنا افرغ علینا صبرا وثبت اقدامنا و انصرنا علی‌القوم‌الکافرین

پدرعزیزم: عمری درتربیت ورشدم کوشیدیدخوشحال باشید فرزندی تربیت کردهاید که درپایان عمرش درراه خداوبه حمایت خدادرسرکوبی قدرتهاوقانونهای غیرخداقدم به میدان نبردگذاشته وتنها سرمایه‌اش راکه جانش می‌باشد کف دستش گذاشته وخوشحال است چون مشتری این میدان خداست: ان الله اشتری من المؤمنین انفسهم بان لهم‌الجنه. ازشمامی‌خواهم که برادرانم رادرجهت راهی که من رفتهام تربیت نمائید هرگز ناراحتی به خود راه مده، پدران دیگرراتشویق نما که فرزندانشان راازسقوط درمجلاب گناه نجات دهند و به راه خدا که راه نجات است هدایت کنند عمرت رادرمسائل مادی وکاردنیائی مصرف نکن و این مسئله راهمیشه به شما می‌گفتم ازمن راضی باشید.

مادرعزیزم: درراهی مراتربیت کردی که امروز درکنارجوانان پاکدامنی که جزء سربازاً امام زمان هستند قدم به میدان مبارزه گذاشتهام، طوری تربیتم نکردی که منکر خداشوم، به راهی تربیتم کردی که توانستم راه نجاتم راپیداکنم ازشماممتشکرم و ازخدامی‌خواهم که به شماجردهد، ازمن راضی باشید.

برادران و خواهران: بیشتر سخنم رامی‌خواهم به شمابگویم اما کوتاه می‌گویم که دست ازدامن اسلام و قرآن و باورابن دوبعنی روحانیت برندارید که روحانیت امکان داردخدمتش کم باشد اماهرگز به اسلام و کشور خیانت نمی‌کند درحمایت ازاینهابکوشید، هرشغلی راکه استعدادش راداشتید وپذیرفتید ازآن شغل به نفع اسلام ومسلمین بهره‌برداری کنید، درانتخاب همرودوست ملاکهای اسلام رانصب‌العین خود قراردهید، ازمادیات دنیائی مستقلاً چشم بپوشیدکه شمارازخدادورمی‌کند ودرچاه ذلت خواهید افتاد ازانقلاب اسلامی ایران که ثمره خون شهیدان است از قانون اساسی که سرلوحه برنامه‌های این انقلاب است ازنهادهای انقلابی که یاوران این انقلابند، ازروحانیت متعهد ومسئول که شروع کننده و حامی و غذا دهنده این انقلابند، ازامام خمینی که بنیانگزار ورهبرونگهبان این انقلاب است حمایت و اطاعت کنید.

همسر مهربانم: امیدوارم ناراحتی وخاطرات بدی ازمن بخاطرنداشته باشی مدتی ازعمرت رابامن سپری کردی، انشاءالله که ازمن راضی باشی. مشکلاتی رابامن دراوائل این زندگی کوتاه مدت حمل کردی، ازخدامی‌خواهم به شماجردهد. تقاضا می‌کنم درتربیت فرزندم کوشاباش، ازرحماتی که برای اومی‌کشی و خواهی کشید خداوندبه شماجردهد، امیدوارم مادرخوبی برایش باشی، نمیدانم فرزندیگرم بدنیا آمده یانه پسر است یادختر هرچه خداداده برای خداتربیت کن، نامش رابابپدرم درمیان بگذارهرچه قبول کردند بگذارولی سعی کن بآرزانمهای حضرت محمد (ص) بآرزانمهای حضرت مهدی (عج) باشد.

فرزندانم به تحصیلات خود ادامه دهند هرشغلی راکه استعدادش رادارند بسپردازندامازشغلشان درحمایت ازاسلام استفاده کنند.

ازتشیع جنازه‌ام درآمل وروستابنفع اسلام و انقلاب بهره‌برداری کنید درمجالس ازسخنرانان متعهد و مسئول درافشای خطروچهره منافقان استفاده کنید تاراه مبارزه مردم مسلمان درنفی قدرتهای شیطانی و ایجاد حاکمیت الله جهت سیرالی‌الله هموار گردد، ازدوستان و آشنایان و بستگان رضایت می‌طلبم و ازآنها می‌خواهم که مراسم مذهبی رادر ایامش زنده نگهدارندوبه مخالفین اسلام و انقلاب فرصت فعالیت و توطئه راندهند. والسلام علیکم ورحمةالله و برکاته

عسگری حیدری-٦۰/۳/۱۸

رژیم سودان درآستانهٔ سقوط خواستار کمک فوری نظامی آمریکا شد

جعفر نمیری رئیس جمهوری سودان درگفتگوئی باسیجله نیوزویک گفت: امیدوار است امریکا هرچه زودتر پایگاهها نظامی خود را درخاک سودان احداث کند تا دربرابرخطراتی که درحال حاضر اوراتهدید میکند محافظت شود.

جعفرنمیری افزود ضمن دریافت کمک ۱۰۰ میلیون دلاری ازامریکا برای رفع مشکلات اقتصادی کشورتلاش خواهد کرد تاکمکهای بیشتر نظامی آن کشور رانیز درجهت تحکیم هرچه بیشتر خود دریافت نماید.

از سوی دیگر مقامات سودانی به سرکوبی گسترده خودعلیه مردم خارطوم که ازشنبه گذشته آغاز شده همچنان ادامه میدهند.

گروههای مشترک ارتش و پلیس بمنظور دستگیری افرادی که به ادعای مقامات آن کشور ازعاملین ناآرامیهای اخیروافزایش بهای اقلام موردنیاز روزانه هستند، درخیابانها، بازارها و اماکن عمومی مستقر شده‌اند هرکس که فاقد کارت شناسائی باشد دستگیروبه بازداشتگاه برده میشود.

یک کمیسرپلیس گفت روزیکشنبه حدود ۵۰۰ تن از افراد مظنون دربخش شمالی خارطوم دستگیرشده‌اند هنوز گزارشی درمورد تعداد دستگیرشدگان دربخشهای دیگرخارطوم بدست نیامده است.

اوضاع سودان

بطوریکه خبرگزاریها از خرطوم گزارش میدهند مشکلات کشور سودان آنقدر زیاد است که حتی کارشناسان اقتصادی جهان را متعجب ساخته است که با این همه مشکلات رژیم سودان چگونه قادر به حیات و دوام خویش است. این کشور بزرگ افریقایی که زمانی گمان میرفت منبع حیاتبخش افریقا باشد اینک آنچنان سرگرم دشواریها شده است که فقط در اندیشه استقراض و جلب معاضدت خارجیها است.

میزان تورم سالیانه ازپنجاه درصد تجاوز نموده تولیدات به حداقل خود رسیده و ارتباطات وحمل ونقل بخصوص پس از اعتصابات اخیر بسختی انجام میگیرد، نفت و شکر که هشتاد و پنج درصد از مبادلات خارجی کشور را تشکیل میدهد از دسترس تودههای مردم بتدریج خارج میشوند، بدهیهای دولت از رقم ۱/۵ میلیارد دلار تجاوز نموده است و اینک سودان به هفت کشور غربی این مبلغ را بدهکار است. ازسوی دیگر سودان هنوز نتوانسته است بدهکاریهای سابق خود را به ایران و برخی دیگر از کشورهای مسلمان وعرب بپردازد. اما فقط حمایت نمیری از امریکا باعث شده است که با کمک امریکا این رژیم تداوم یابد وعلاوه برآن از کمک صد میلیون دلاری امریکا در زمینههای نظامی وتسلیحاتی و از صدو سی ویک میلیون دلار معاضدت اقتصادی و مالی آن کشور برخوردار شود اما حمایت امریکا از سودان و قرار گرفتن کامل سودان در خط امریکا خود مشکلاتی را برای نمیری ایجاد نموده است.

نمیری مدعی است که حضور لیبی در چاد و موافقتنامه همکاری و دوستی که اخیراً بین لیبی و اتیوپی و یمن جنوبی به امضاء رسید، امنیت سودان را به مخاطره افکنده است. سودان از جمله معدود کشورهائی بود که در تجاوز اخیر امریکا به لیبی که منجر به سقوط دو هواپیمای لیبیائی گردید بهمراه بنا سادات وبیگن طرف امریکا را گرفت. در حالیکه حتی کشورهای محافظه کار و به اصطلاح میانه رو طرفدار غرب مانند عربستان سعودی و کویت نیز برای حفظ ظاهر بیانیه هائی در تقبیح عمل امریکا منتشر نمودند.

در ارتش سودان نیز جنبشهای علیه حکومت نمیری مشاهده میشود در اواخر ماه مه سال جاری برخی از مقات عالیرتبه نظامی سودان از مقامات خود برکنار و ضد حکومت نمیری معرفی شدند.

لاز