جمهوری اسلامی

۱۲ صفحه

دوشنبه ۳۰ شهریورماه ۱۳۶۰- ۲۲ذیقعده ۱۴۰۱- شماره ۶۶۵- سال‌سوم

تکشماره ۲۰ ریال

بحکم دادگاه انقلاب اسلامی مرکز:

قاتلین شهید آیت و پاسداران، حمله کنندگان به رئیس دیوانعالی کشور و دادستان کل و عاملین تظاهرات مسلحانه تیرباران شدند

●همچنین عاملین شناسائی برای ترور نمودن حجج‌اسلام موسوی تبریزی، خاتمی، معادیخواه، حسنی، شجونی، آیتا.... خزعلی و افراد حزب‌اللهی، جزو معدومین می‌باشند

درصفحه۴

مهاجرانی نماینده ایران در کنفرانس بین‌المجالس فاش کرد:

امریکا به بحران انرژی در جهان دامن میزند

●آمریکا تلاش می‌کند تا با ایجاد بحران‌های کاذب به غارت جهان سوم ادامه دهد

درصفحه۲

بعلت وخامت اوضاع درمصر:

دادستان کل مصر، شخصاً از مسلمانان بازجوئی می کند

*مسلمانان زندانی متهمند که تعصب را در جامعه مصر رواج میداده‌اند!

دهها هزار تن در سودان بازداشت شدند

درصفحه۳

مصاحبه اختصاصی جمهوری اسلامی با وزیر امورخارجه

استقبال کشورهای عضو جبهه پایداری از «جبهه اسلامی ضدصهیونیستی»

درصفحه۱۲

نبرد قهرمانانه هوانیروز با تانکهای عراقی درجبهه‌های آبادان

●بر اثر اجرای آتش مدافعان انقلاب اسلامی پادگان بیاره عراق در هم کوبیده شد و یک انبار مهمات دشمن در سه راهی شهر پنجوین عراق به آتش کشیده شد

●۹فروند هواپیمای متجاوز عراقی طی چند روز گذشته توسط جنگنده‌های نیروی هوایی ارتش جمهوری اسلامی ایران منهدم شدند

درصفحه۲

سرهنگ معینی

تیمسار فلاحی:

ما معتقدیم که حسین گونه جنگیدن هرگز شکست ندارد

●تا هنگامیکه یک رزمنده در ارتباط درونی با ملت باشد آن رزمنده شکست نخواهدخورد

فرمانده نیروی هوائی:

این جنگ ناشی از وحشت ابرقدرتها از صدور انقلاب اسلامی به تمام جهان است

تیمسار فلاحی

با وجود خسارات ناشی از ادامه جنگ تحمیلی:

اکثر مدارس خوزستان اول مهر بازمی‌شود

درصفحه۱۰

یکی از تانکهای صدامیان کافر که نیمه‌سوخته در غرب سوسنگرد بجای مانده است

شب گذشته:

رئیس مجلس شورای اسلامی به‌تهران بازگشت

رئیس مجلس شورای اسلامی که در راس هیاتی به کره شمالی و مالزی سفر کرده بود به تهران بازگشت.

بگزارش خبرگزاری پارس حجت الاسلام و المسلمین رفسنجانی، وزیر دفاع سه تن از نمایندگان مجلس شورای اسلامی و چند تن از مقامات وزارت خارجه پس از چهار روز دیدار رسمی از جمهوری دمکراتیک خلق کره و انجام گفتگوهای سیاسی با مقات پیونگ یانگ و دیداری دو روزه از مالزی دیشب وارد فرودگاه مهرآباد شدند. در جریان این سفر، کره شمالی حمایت همه جانبه خود را از مواضع جمهوری اسلامی ایران اعلام کرد و برای ایران در نبرد با عراق آرزوی پیروزی کرد.

در مالزی نیز هیئت ایرانی مقامات مالزی را در جریان جنگ تحمیلی عراق علیه ایران قرار دادند ومواضع بحق جمهوری اسلامی ایران برای آنان تشریح شد.

به مناسبت هفته جنگ

گلستان خدا بی گل نماند

من آن شیرم که در صحرا نگنجم
نهنگم من که در دریا نگنجم
من آن گردم که در میدان پیکار
بسازم مرحب و مرکب نگونسار
من آن خونم که در هنگام ریزش
به لب دارم سرود سرخ خیزش
چو خون پاک من در دشت ریزد
هزاران لاله از آن دشت خیزد
خوشامیدان خوشا سنگر خوشا تیر
خوشا پیکان خوشازوبین و شمشیر
خوشا، آتش، که در آتش بگیرم
به خاردشمنان سرکش بگیرم
زریگان زخمها برسینه‌ام بین
از او در دل هزاران کینه‌ام بین!
بر این عزمم که از صهیون‌پرستان
بگیرم ارث داوود و سلیمان
من آن سرداده برسلک حسینم
مرید خالص پیر خمینم
من امید دل مستضعفانم
یگانه دشمن مستکبرانم
چه اندیشه کند صدام کافر؟
نگونسارش کنم سنگر به سنگر
گلستان خدا بی‌گل نماند
چمن بی چهچه بلبل نماند
نبندد رخت، مرغ از سنبلستان
نمیماند تهی از لاله، بستان
بیا تا از دل و از جان بسوزیم
چراغ لاله در بستان فروزیم

احمد عزیزی

اختصاصی جمهوری اسلامی

تغییرات گسترده در شهربانی آغاز شد

●در اولین مرحله تغییرات رئیس پلیس، اداره آگاهی، روابط عمومی، مشاوره و بررسی، معاون انتظامی، و رئیس پلیس هواپیمائی کشوری برگزیده شدند.

درصفحه۲

توضیح و پوزش

با عرض معذرت از خوانندگان عزیز بعلت تراکم بیش از حد خبر موفق نشدیم که قسمت شماره ۲ گزارش اتوبوسرانی و مشکلات آن را به چاپ برسانیم انشاءالله.... که در شماره بعد دنباله این مطلب را به چاپ خواهیم رساند.

از سوی ستاد برگزاری مراسم سالگرد جنگ تحمیلی

نمازوحدت‌آفرین‌نیروهای‌مسلح امروز دردانشگاه تهران برگزارخواهد شد

ستاد برگزاری مراسم سالگرد جنگ تحمیلی اعلام کرد که امروز در سومین روز هفته جنگ در دانشگاه تهران نماز وحدت برگزار می‌شود متن اطلاعیه ستاد برگزاری مراسم سالگرد جنگ تحمیلی باین شرح در اختیار خبرگزاری پارس قرار گرفت.

بسم‌الله الرحمن الرحیم

مهم اینست که قوای مسلح ما که خداوند انشاءالله نصر به آنها بدهد منسجم باشند باهم

امام خمینی

سومین روز از هفته جنگ را که روز وحدت نیروهای مسلح است گرامی داشته امروز را که روز تجلی با شکوه این وحدت است فرزندان مسلح جمهوری اسلامی برادران سپاه، ارتش، بسیج، کمیته، ژاندارمری شهربانی در سراسر کشور به نماز وحدت می‌ایستند تا در درگاه احدیت، هویت اصلی جندالله و سپاه روح‌الله را متجلی نموده و برای استمرار مبارزه علیه شیطان بزرگ آمریکای جنایتکار و مزدوران متجاوز و منافق داخلی و خارجی‌اش از خداوند بزرگ مدد و یاری بگیرند. نماز وحدت‌آفرین امروز در زمین چمن دانشگاه تهران انجام می‌گیرد.

پاسخ نخست وزیر ایران به تلگرام تبریک نخست وزیر لبنان

آیت‌الله مهدوی کنی دیروز در پاسخ به تلگرام تبریک نخست وزیر لبنان تلگرامی به عنوان وی به بیروت مخابره کرد.

متن تلگرام بدین شرح در اختیار خبرگزاری پارس قرار گرفت. جناب آقای شفیق‌الوزان نخست وزیر لبنان پس از تحیت و سلام پیام تبریک جنابعالی بمناسبت انتخاب اینجانب به نخست وزیری جمهوری اسلامی ایران واصل وموجب تشکر گردید.

امید است که در مسیر آزادی و استقلال و اعاده آرامش در لبنان توفیقات الهی شامل حال شما شود و در قطع ایادی صهیونیسم موفق باشید.

محمدرضا مهدوی کنی نخست وزیر جمهوری اسلامی ایران

۱۱روز...

.... به زن، مرد، به آن کسی که بحد رای دادن قانونی رسیده، «واجب» است این مسئله که در پای صندوقهای تعیین رئیس جمهور حاضر بشود و رای بدهد.

«امام خمینی»

بسمه تعالی

اطلاعیه بنیاد مستضعفان

فروش مبلمان وسرویس اطاق خواب ایرانی و خارجی این بنیاد روزهای چهارشنبه وپنجشنبه هرهفته وفروش انواع ظروف تزئینی تابلو- لوستر- لوازم منزل هرروز بغیر از ایام تعطیل از ساعت ۹صبح تا ۱۲ واز ۳تا۶ بعدازظهر دایر میباشد.

خریداران بایستی برای ورود به سالن فروش یکصدهزارریال ودیعه بپردازند.

ضمنا حاصل فروش صرف ایجاد ۱۰ هزار واحد مسکونی درمناطق جنگ‌زده میشود.

آدرس درب غربی نمایشگاههای بین‌المللی جنب لوناپارک

اتومبیل

خود را از طریق نیازمندیهای جمهوری اسلامی زودتر میفروشید:
تلفن ۳۱۲۹۹۹- ۳۱۲۹۲۹

به دو دستگاه ساعت ورود و خروج نیازمندیم
۳۱۲۹۹۹- ۳۱۲۹۲۹

تلفن‌های سازمان آگهیها
۳۱۲۹۹۹-۳۱۲۹۲۹

تلفنهای اطلاعات روزنامه
۳۰۲۰۱۸-۳۰۲۰۱۴

حماسه یکسال مقاومت

بسم‌الله الرحمن الرحیم

اینک درست یکسال از تجاوز صدام به جمهوری اسلامی ایران و یکسال از مبارزه امتی انقلابی و بپاخاسته علیه یک رژیم غاصب و مزدور می‌گذرد. سالیکه انقلابمان و امت سازش‌ناپذیر، در کوره جنگ و درستیز مستمر علیه کفر آبدیده‌تر شد و ایثار و از خود گذشتگی ستایش انگیز خویش را به نمایش گذارد.

در طی این طریق، برمقاومت و مداومت این انقلاب که روزگاری با بودن سازش‌کاران و فریب خوردگان غرب برراس برخی مناصبش بیم شکنندگی و سستی و انحراف آن میرفت، چون فولاد گشت و با استواری در برابر گزند همه آفات ایمن شد و اکنون به راه غرور آفرینش ادامه میدهد. آنچه که در سال جنگ برامت ما گذشت، بنوبه خود از بزرگترین بلاها و مصائبی بود که یک ملت و یک انقلاب میتواند متحمل آن شود و باز بروی پا بایستد. و در عین حال، این سال نشانگر اراده و پایداری یک امت برای دستیابی به آرمانها و اهدافش بود. شاید در تاریخ، کمتر انقلابی و کمتر ملتی را بتوان سراغ کرد که با این همه بلیات یکجا روبرو شده باشد و آخرالامر مصمم‌تر و سربلندتر از پیش، بی هیچ کاستی و نقصانی به راه خود ادامه داده باشد.

در سالگرد یک سال مبارزه بی امان حق علیه باطل فرصتی مناسب است که مقاومت امت بیدارمان را مرور کنیم تا بخش ناچیزی از دین خود را به اراده تاریخ ساز او ادا نموده باشیم.

جنگ تحمیلی صدام زمانی آغاز شد که بنی‌صدر مخلوع در پی بازیهای سیاسی برای خارج کردن خط امام و روحانیت اصیل از صحنه سیاست بود. بنی‌صدر که ماموریت براندازی جمهوری اسلامی از سوی امپریالیستها بر عهده‌اش گذاشته شده بود، در همان حال که ارتش صدام برادران و خواهران محروم و بیگناه ما را در قصرشیرین و روستاهای مناطق غرب کشور بخاک و خون می‌کشید، در میدان شهدا درسالروز بزرگداشت حماسه ۱۷ شهریور بجای بسیج مردم برای مقابله با جنگ قریب‌الوقوع، آنها را علیه قوه قضائیه و مقننه و دولت مکتبی در آستانه تشکیل تحریک مینمود. او در حالی نوک تیز حملات خود را متوجه بهترین فرزندان این امت کرده بود که ارتش جمهوری اسلامی و نیروهای مسلح ما در بدترین شرایط قرار داشتند. ارتش در آن روزها بواسطه عدم تمرینات و مانورهای مرتب، فاقد انسجام و قدرت کافی برای صف‌آرائی بود و تجهیزات آن بدلیل مورد استفاده قرار نگرفتن، اکثراً نیاز به تعمیر و بازدید داشتند. آرایش نظامی ما در نقاط مرزی، ضعیف‌ترین آرایشی بود که یک ارتش می‌توانست داشته باشد و در مقابل ۱۴ لشگر عراق که قسمت اعظم آن در نقاط مرزی مستقر بود، از ما فقط ٤ لشگر آنهم بدون فرماندهی و تجهیزات و انسجام کافی موجود بود.

از یک سو جنگی نزدیک در پیش بود و ازسوی دیگر آمریکا در اندیشه تدارک یک نبرد بین المللی به دنبال بهانه ای برای هجوم به ایران می گشت تا شاید ۵۲ گروگان دانشجویان مسلمان پیرو خط امام را فراری دهد و در جوار این موجهای شکننده حادثه بنی صدر بود که اگرچه اصرار بسیار داشت که با طمطراقی زننده در همه جا از او به عنوان فرمانده کل نیروهای مسلح نامبرده شود، در این شهر و آن شهر برای تکرار سخنان بی‌پایه‌اش در ۱۷ شهریور دوره گردی می کرد.

اکنون پس از گذشت یکسال براحتی میتوان فهمید که وقتی بنی صدر مخلوع با آشوب آفرینی در میدان شهدا هجوم به تمام دستاوردهای خون شهیدان را آغاز کرد او کدام نقش را در کدام توطئه گسترده و حساب شده برعلیه جمهوری اسلامی ایفا می نمود. در حالیکه او تهدید به افشاء و معرفی با نام میکرد و وعده تنبیه و تشویق میداد، اربابان صدام و او به تصمیم گیری نهائی خود رسیده بودند واز پشت میزهای کارشان در واشنگتن و لندن و... برای او با احساسات تمام کف می زدند. صدام با حرفهای بنی صدر بود که دریافت امپریالیزم و ایادیش برای هجوم به ایران چراغهای سبز را روشن کرده اند. صدام فهمید که فردای روز حمله، همه رسانه های امپریالیستی اقدام عراق را موجه خواهند خواند و نه تنها هیچکس متجاوز را محکوم نخواهد کرد، بلکه آنچنان جو و فضائی حاکم میشود که همه به او احسنت هم بگویند. او رویای سیادت بر ملت عرب

بقیه‌درصفحه۱۱

امام: ما راضی به جنگ نبودیم و نیستیم لکن اگر کسی تعدی بکند دهان او را خرد می کنیم

نبرد قهرمانانه هوانیروز با تانکهای عراقی در جبهه‌های آبادان

آبادان - ساعت ۸صبح دیروز ۴فروند از نیروهای هوانیروز بر فراز مواضع مستحاورین بعثی در جبهه‌های آبادان به پرواز در آمدند و سنگرها و ادوات صدامیان اشغالگر را شدیداً هدف موشکهای خود قرار دادند و خسارات و صایعات فراوانی به دشمن زبون وارد آوردند.بگزارش خبرگزاری پارس از آبادان حاکیست دود ناشی از آتش گرفتن تجهیزات و مهمات دشمن تا ساعتها از فاصله دور به چشم می‌خورد. آمار خسارات و تلفات وارده بر بعثیون در گزارشهای بعدی به اطلاع ملت شریف و شهید پرور ایران می‌رسد.

همچنین با آتش سنگین رزمندگان مدافع انقلاب اسلامی برروی ادوات و استحکامات دشمن در غرب محور آبادان ساعشهر- و حوالی کارخانه شهر پاسنورزه و حفار شرقی طی شبانه روز گذشته یک تانک ، دو خودرو و یک انبار مهمات- یک قبضه خمپاره انداز - یک سنگر آر پی جی هفت- یک سنگر تیر بار شش سنگر دیدبانی و هفده سنگر انفرادی و اجتماعی متحاورین نابود شد و حداقل ۳۵تن از قوای کفر کشته و زخمی شدند.

بگزارش خبرنگار خبرگزاری پارس از آبادان در همین مدت مواضع و تجهیزات متحاورین بعثی در بخش اشغالی حویس شهر و آنسوی اروند رود هدف آتش سلاحهای سبک سنگین ارتش اسلام قرار گرفت و ضمن جلوگیری از نقل و انتقالات و فعالیت دشمن یک خودرو حامل مهمات - سه سنگر تیر بار- یک سنگر کالیبر ۷۵- چهار ساختمان محل تجمع - و شش سنگر انفرادی و اجتماعی دشمن به همراه نفرات مستقر در آنها نابود شد در این عملیات ۱۰تن از متحاوران ارتش صدام نیز بهلاکت رسیدند.این گزارش همچنین حاکیست شهر مقاوم آبادان بطور پراکنده هدف سلاحهای دوربرد قوای صدام کافر قرار گرفت که بر اثر آن سه تن از مردم قهرمان آبادان مجروح شدند و به چند واحد مسکونی خسارتی وارد شد.

یک انبار گلوله آر. پی. جی هفت و ٤ تانک دشمن در جبهه‌های اهواز نابود شدند

اهواز- در دومین روز هفته جنگ رزمندگان سلحشور اسلام ضمن وارد آوردن تلفاتی به متجاوزان بعثی عراق چهار تانک آنان رانیز در حوالی دعاغله واقع در شمال هویزه نابود کردند. همچنین در منطقه دهلاویه رزمندگان سلحشور ستاد لجستیکی تاظم ضمن نفوذ به قلب مواضع دشمن تعداد یکصد تفنگ و تیربار کلاشنیکف صدامیان کافر را به غنیمت گرفته و شماری از آنان را به هلاکت رساند.

گزارش خبرگزاری پارس- همچنین حاکیست براثر آتش دقیق نیروهای اسلام صبح دیروز یک انبار گلوله آر. پی. جی. هفت دشمن در حوالی چولانه بکلی نابود شد.

این گزارش حاکیست بدنبال حملات موفقیت آمیز نیروهای اسلام در دو روز گذشته رزمندگان پرتوان ما سر حال حاضر در جبهه دهلاویه از موفقیت بسیار مستحکمی برخوردارند و ابتکار عمل را بکلی در دست گرفتند. همین گزارش حاکیست تبادل آتش در سایر جبهه‌های غرب سوسنگرد و کرخه نور میان نیروهای اسلام و قوای کفر صدامی طی دو روز گذشته ادامه داشت.

یک مقر فرماندهی، ۲خودرو منهدم و ۹نفر از قوای دشمن نابودشدند

خبرنگار جمهوری اسلامی کرمانشاه- در آستانه سالگرد حمله تحمیلی عراق برایران رزمندگان پرتوان اسلام درعملیات موفقت‌آمیز درسود و با همکاری برادران سپاه باخمپاره‌انداز و جانبازان ارتشی باتوپخانه یک پایگاه فرماندهی و یک خمپاره‌انداز دشمن نابود و درحدود ۹نفر کشته و تعدادی مجروح گردید. همچنین درسرپل ذهاب با آتش دقیق رزمندگان سپاه اسلام ۵سنگر اجتماعی انفرادی به آتش کشیده شد که تعدادی کشته و مجروح به جای گذاشت.

درریجاب نیز دلاوران پرتوان اسلام با زیرآتش قراردادن دشمن دوخودرو با نفرات آن را منهدم کردند.

یک انبار مهمات دشمن در منطقه پنجوین عراق به آتش کشیده شد

سنندج- براثر اجرای آتش مدافعان انقلاب اسلامی دیروز پادگان بیاره عراق درهم کوبیده شد و خسارات قابل توجهی به آن وارد آمد و یک انبار مهمات در سه راهی شهر پنجوین عراق نیز به آتش کشیده شد.

گزارش خبرنگار خبرگزاری پارس بنقل از روابط عمومی سپاه پاسداران انقلاب اسلامی مریوان حاکیست در منطقه طویله عراق نیز دیروز به چهار سنگر و تانک دشمن خسارتی وارد آمد.

براساس این گزارش پریروز نیز براثر آتش توپخانه رزمندگان اسلام یک خودروی زیل حامل نفرات نیروهای صدام تکریتی که بطرف پاسگاه بانی بسوک در حرکت بود مهدم شد و نفرات آن نیز کشته و زخمی شدند.

اوضاع نبرد در جبهه‌های سومار- دالاهو و گیلانغرب

کرمانشاه- رزمندگان سلحشور اسلام در آستانه بزرگداشت هفته نخستین سالگرد جنگ تحمیلی با آتش پرتوان خود تلفات وخسارات سنگینی به دشمن متجاوز وارد کردند. بگزارش خبرنگار خبرگزاری پارس در جبهه سومار نیز طی شبانه‌روز گذشته مواضع سنگرها و تجهیزات نظامیان زیردستور کوبنده سلحشوران اسلام قرارداشت دلتکه در نتیجه آن نه تنها قوای صدامی بهلاکت رسیدند و تعداد زیادی نیز مجروح شدند.

بر اثر برخورد دو خودرو حامل نفرات و مهمات صدامیان نیز با میون‌های کارگذاشته شده توسط رزمندگان اسلام در منطقه دالاهو هشت تن از سرنشینان دو خودرو کشته و یا مجروح شدند.

گزارش خبرنگار پارس همچنین حاکیست: پریشب نیز نیروهای رزمنده اسلام با آتش دشمن‌شکن خود در منطقه گیلانغرب یک حمله نیروهای دشمن را سرکوب کردند و شماری از آنها را بهلاکت رساندند.

بنابرهمین گزارش بر اثر آتش توپخانه و خمپاره نیروهای اسلام از تاریخ ۶۰/۶/۲۴ تاکنون در جبهه‌های غرب کشور یک پاسگاه فرماندهی- شش قبضه تفنگ ۱۰۶ میلیمتری- ۲۲ خودرو- یک عراده توپ- یک دستگاه تانک- یک کاتیوشا- سه انبار مهمات- سه قبضه خمپاره‌انداز- بیش از سه سنگر گروهی دشمن منهدم و یا آتش کشیده شد. همچنین طی این مدت سه تانک- چند خودرو- ۱۶ سنگر اجتماعی و انفرادی دشمن نیز آسیب وارد آمد.

اوضاع جبهه های ایلام

ایلام- طی ۲۴ ساعت گذشته مواضع و تجهیزات قوای بعثی در منطقه میمک زیر آتش شدید توپخانه رزمندگان اسلام قرار گرفت که در نتیجه یک انبار مهمات ۳ قبضه توپ دشمن منهدم و شماری از اشغالگران صدامی به هلاکت رسیدند. بگزارش خبرگزاری پارس پریروز گذشته مقارن ساعت ۲/۵ بعد از ظهر پاسگاه پله کان عراق زیر آتش نیروهای خودی قرار گرفت که ضمن وارد آوردن خسارات قابل ملاحظه ای به دشمن یک موضع خمپاره انداز و یک موضع اجتماعی دشمن منهدم و بیش از ۱۰ تن از قوای بعثی کشته و مجروح شدند. طی همین مدت با اجرای آتش پرحجم توپخانه و خمپاره انداز سنگرنشینان اسلام بر روی سنگرها و مواضع قوای صدامی در دشت اشغالی مهران ضمن آسیب وارد آمدن به یک لودر و پنج تن از صدامیان کشته و تعدادی نیز مجروح شدند و از فعالیت آتشبارهای دشمن در منطقه جلوگیری بعمل آمد.

به موجب این گزارش توسط رزمندگان دلیر ارتش جمهوری اسلامی ایران جان پرکنان سپاه مواضع نیروهای عراقی در تپه اشویه به آتش کشیده شد که خسارات و صایعات زیادی به دشمن متجاوز وارد آمد که از آمار آن اطلاع دقیقی در دست نیست.

گزارش همین خبرگزاری حاکیست طی ۲۴ ساعت گذشته با آتش خمپاره اندازان نیروهای مدافع انقلاب و دیده بانی برادران سپاه پاسداران بر روی مواضع و استحکامات دشمن در منطقه ملک شاهی ۳۰ چادر بزرگ مهمات و چندین سنگر اجتماعی و انفرادی مهدم و تعدادی از صدامیان اشغالگر به هلاکت رسیدند.

همچنین تعدادی از نیروهای بعثی در اثر برخورد با مین‌هائی که بوسیله برادران سپاه در مناطق فوق کار گذاشته شده بود به هلاکت رسیدند. طی ۲۴ ساعت گذشته ٦ تن از دلاوران ما درجبهه های ایلام مجروح‌شوند که بلافاصله به بیمارستان انتقال یافتند.

فرمانده نیروی هوائی

این جنگ ناشی از وحشت ابرقدرتها از صدور انقلاب به جهان است

سرهنگ معینی‌پور فرمانده نیروی هوائی درگفتگوئی اختصاصی با خبرگزاری پارس گفت نیروی هوائی ازلحاظ آمادگی به چند برابر بهترین دوران رژیم طاغوت رسیده و بااین تحدت و انسجام امیدوارم که در راه تحرم یاصفر آینده شر صدام را از سر ملت ستم کشیده عراق کوتاه کنیم.

متن مصاحبه باین شرح است:

سرهنگ خلبان محمدحسین معینی‌پور فرمانده نیروی هوائی ارتش جمهوری اسلامی ایران به مناسبت هفته جنگ تحمیلی درگفتگوئی اختصاصی با خبرگزاری پارس انگیزه جنگ‌تحمیلی عراق علیه ایران بعنوان نبرد حق علیه باطل و اسلام علیه کفر توصیف کردو گفت این جنگ ناشی ازوحشت ابرقدرتها ازنتایج انقلاب شکوهمند اسلامی و صدور این انقلاب به منطقه و درنهایت درجهان است و ابرقدرتها بویژه امریکای جهانخوار چون بطورمستقیم و علنی نمیتواند با جمهوری‌اسلامی ایران وارد جنگ شود از طریق ایادی داخلی و مزدوران خارجی خود وارد عمل میشود و چون با حکومت لیبرالها در اوایل انقلاب وگروهکهای وابسته در غرب کشور و ماجرای پنهانی طبس و طرح کودتاهای مختلف نتوانست موفقیتی داشته باشد لذا جنگ خود را ازطریق مزدوران منطقه‌اش یعنی صدام کافر تکریتی بمنظور براندازی رژیم جمهوری اسلامی آغازکرد. که این ماموریت صدام مزدور با مصاحبه کامل مستشاران و کارشناسان کامپیوترهای مجهز ابرقدرتها بویژه امپریالیست امریکا صورت گرفت زیرا عراق از نظر نظامی به ظاهر برتری کمی و از نظر وسایل متعدد زرهی و پشتیبانی لجستیکی و کارشناس و قطعات یدکی متکی بود ولی بخواست خدا و یکپارچگی و وحدت امت بپاخاسته ایران این توطئه هم با شکست روبرو شد چون بفرمایش امام امت اساس این انقلاب قرآن و اسلام راستین و عدم وابستگی به شرق و غرب میباشد.

ویژگی خاص انقلاب اسلامی همه استعمارگران را بوحشت انداخته است

فرمانده نیروی‌هوائی اضافه کردتاباحال هرانقلابی در هرنقطه جهان و حتی درکشورهای مسلمان رخ داده است یک وابستگی بدنبال داشته است یعنی اگر قبل از انقلاب شرقی بوده به غرب واگر غربی بوده است به شرق وابسته شده است و این ویژگی خاص انقلاب اسلامی همه استعمارگران را نگران و بوحشت انداخته و میخواهند از هر راهی که شده این کشور را وادار به وابستگی نمایند که بحمدالله بخواست خدا تا کنون که موفق نشده و هیچوقت هم موفق نخواهند شد.

سرهنگ معینی پور فرمانده نیروی نیروی هوائی- در پاسخ اینکه فعالیتهای نیروی هوائی در مدت یکسال جنگ تحمیلی چگونه بوده است گفت: همانطور که امام بزرگوارمان فرمودند این جنگ برکات زیادی داشت از جمله این برکات انسجام وحدت و همبستگی بیشتر بین پرسنل قهرمان نیروهای مسلح بخصوص نهاجا- (نیروی هوائی جمهوری اسلامی ایران) که بعد از حمله ناجوانمردانه و غافلگیرانه ۳۱شهریور ۵۹شور و هیجانی وصف ناپذیر بین پرسنل نهاجا بوجود آورد که کاملاً بیسابقه بود بطوریکه در مدت ۲۴ساعت توانستند ۱۴۰فروند فانتوم را آماده حمله به تاسیسات نظامی و اقتصادی عراق نمایند که انجام عملیات آنها همیشه با موفقیت توام بود و از آغاز جنگ تابحال تمام پرسنل نهاجا اعم از افسر، همافر، درجه دار، کارمند و حتی سرباز موفق شده‌اند با تخصص‌های مختلف دست بدست یکدیگر داده تا جلوی دشمن متجاوز و کافرابگیرد جالب اینکه در ابتدای جنگ بخاطر عدم آمادگی نیروهای رسمی و دریائی- نیروی هوائی ارتش جمهوری اسلامی ایران مجبور شد با سه نیروی هوائی، دریائی و رسمی دشمن مقابله کند که این مسئله در تاریخ جنگهای قرن بیسابقه بوده است.البته انجام این کار از نظر تاکتیکی کار درستی نبود ولی تنها راه چاره برای جلوگیری از پیشروی سریع دشمن بود که به فضل و کرم خداوند موفقیت آمیز بود.

فرمانده نیروی هوائی اضافه کرد از ماههای اول جنگ طبق برنامه هواپیماها- دستگاههای رادار- سیستمهای پدافند زمین به هوا- ارتباطات و غیره با شدت بیشتری هماهنگ و بمورد اجرا درآمد.ما در ابتدا از نظر قطعات یدکی در مضیقه بودیم ولی توانستیم علیرغم نداشتن مستشاران خارجی بیش از گذشته حتی بیشتر ازرمان طاغوت که آن همه امکانات در اختیار ارتش بود- آمادگی عملیاتی وزرمی پیدا کنیم که این آمادگی نیز در تاریخ نیروی هوائی دنیا بیسابقه است و آمارهای ارائه شده آنقدر مرور آفرین است که از بهترین سالهای طاغوت نیز دوسه‌برابر بالاتر است.

وی‌در زمینه تامین قطعات یدکی و وسایل مورد نیاز گفت ما چون مجبوریم کاملاً مجهز باشیم بناچار برخی وسایل و قطعات یدکی را از دلالان دست چهارم و پنجم خریداری میکنیم و از این بابت نیز هیچ نارضایتی نداریم چون ما برای عدم وابستگی ومقابله با کفر و تجاوز از حداکثر امکانات خود استفاده میکنیم.

ارتش مزدور عراق قصد دارد در هفته جنگ فعالیتی از خود نشان دهد

از فرمانده نیروی هوائی درباره موقعیت فعلی نیروی هوائی عراق سئوال شد وی در این زمینه پاسخ داد:

ارتش بعث عراق شب و روز از سوی ابرقدرتها و استعمارگران حمایت و پشتیبانی میشود و پشتیبانی لجستیکی قطعات یدکی- متخصص و مستشار نظامی خارجی از امریکا- شوروی- فرانسه- آلمان- ایتالیا- مصر- مراکش- اردن و حتی به جرئت میتوان گفت اسرائیل به عراق میرسد وهواپیماهای سرنگون شده عراق جایگزین میگردند و خلبانان کشورهای نامبرده در داخل مرزها و بعنوان دفاع هوائی عراق این رژیم مزدور را یاری میدهند و برای اینکه شناخته نشوند به این طرف مرز نمیایند.

و دیگر اینکه کارشناسان و متخصصان ابرقدرتها بطور مستمر مشغول تمرین دادن و فعالیت در عراق میباشند و ارتش مزدور در عراق قصد داشت و دارد که در هفته جنگ فعالیتی از خود نشان دهد و نمونه آن تنها جهوائی روز گذشته (جمعه ۲۷ شهریور) بود که طبق گزارشهای دقیق از خلبانان ایرانی و همچنین فرماندهی پدافند هوائی با استفاده از دستگاههای رادار- سقوط هفت فروند از هواپیماهای دشمن در خط مرزی اهواز و آبادان در آب و داخل مرز مشاهده کردهاند که تیمهائی را برای یافتن لاشهای این هواپیماها مشغول تجسس میباشند سرهنگ معینی پور فرمانده نیروی هوائی در پاسخ اینکه سرنوشت این جنگ چگونه خواهد بود به خبرگزاری پارس گفت:

پیروزی در این جنگ تحمیلی انشاءالله با توکل به خداوند و دعای خیر امام و امت و پشتیبانی بیدریغ و همه جانبه امت شهیدپرور ایران در خطوط اول جبهه و پشت جبهه زیاد دور نخواهد بود و من شخصا معتقدم که اگر واقعا این همکاری بیشتر بوجود بیاید ماه محرم و حداکثر ماه صفر بتوانیم عتبات عالیات را از شر رژیم بعثی صدام آزاد کنیم و ملت مسلمان و ستمدیده عراق هم به آزادی واقعی و جمهوری اسلامی برسند.

وی درباره انسجام و هماهنگی در ارتش و بویژه در بین پرسنل نیروی هوائی گفت خوشبختانه تا کنون این هماهنگی خوب بوده و بخصوص بعد از قرار مغز متفکر قرون اعصار رئیس جمهوری ۱۱ میلیونی این هماهنگی بیشتر شده است.

وی در باره بازسازی در نیروی هوائی گفت من باین شرط این پست را پذیرفتم که قاطعانه همراه با اخلاق اسلامی با مسائل برخورد کنم و در بیان رابطه در سطوح فرماندهان و روسا تغییرات بنیادی داده شد و لازم بود تعدیلی در بقیه پرسنل نیز داده شود و بدین منظور قرار شد طی چهار مرحله سه گروه را بازنشست یا بازخرید کنیم و در صورت مشاهده وابستگی شدید به گروهها این افراد انگشت شمار را تحویل دادگاههای انقلاب ارتش داده و یا اخراج میکنیم.

وی در این زمینه گفت ما فکر میکردیم حداقل ۱۰ درصد پرسنل شامل این تعدیل شوند ولی با بررسیهای مقدماتی خوشبختانه باین نتیجه رسیدیم که بیش از سه درصد پرسنل این تعدیل نخواهند شد.

این سه گروه عبارتند از:

۱/ آنهائیکه وابسته یا طرفدار گروهکها هستند که در اقلیت بسیار میباشند.

۲/ کسانیکه بیش از ۳۰ سال خدمت دارند و بعلت خستگی بازده خوبی نخواهند داشت.

۳/ گروه سوم که اکثریت را شامل میشوند کسانی هستند که در گردونه نهاجا سرعت لازم را ندارند و باعث کندی حرکت ما میشوند. و چهار مرحله طرح تعدیل ما عبارت است از:

۱/ ضرب الاجلی که مدت آن سه ماه است

۲/ کوتاه مدت که ٦ ماه پس از مرحله اول اجرا میشود.

۳/ میان مدت که ۱۸ ماه پس از مرحله دوم خواهد بود.

٤/ دراز مدت که ۲٦ ماه پس از مرحله سوم اجرا میشود.

و امیدواریم تا پایان این ۵ سال و چند ماه با نظر لطف خدائی و توجهات امام زمان /عج/ و کمک و یاری پرسنل متعهد و مسئول نهاجا همه خانوادههای پرسنل نیروی هوائی ارتش جمهوری اسلامی ایران به تمام معنی مکتبی شوند و اصل کار ما از روز اول کار برمبنای مکتب باضافه تخصص در مرحله اول طرح ضربتی خواهد بود.

تیمسار فلاحی:

ما معتقدیم که حسین گونه جنگیدن هرگز شکست ندارد

به مناسبت هفته جنگ، سرتیپ فلاحی رئیس ستاد مشترک ارتش جمهوری اسلامی ایران طی یک مصاحبه تلویزیونی در زمینه تاثیر جنگ براوتش گفت:

بسم الله الرحمن الرحیم

یکسال جنگ از نظر رزمی و تعهدی که در ارتش بوجود آمده است ما را وادار به تفکر در زمینه یک تجدید سازمان در ارتش کرده هرمان با پیشرفت جنگ طرح ریزی را در زمینه تجدید سازمان در ارتش آغاز کردهایم و دروسی را که از جنگ می‌آموزیم روی تجدید سازمان منتقل میکنیم و در تجدید سازمان تاکید برحذف نابرابریهای اجتماعی و از بین بردن اقشار و مرزها در بین پرسنل سربازی و درجه‌داری و افسری است و انشاء... درپایان جنگ این تجدید سازمان کامل میشود و سازمانی که در حرکت بوجود آمده است و مبتنی بر اعتقاد و بینش و آگاهی به تجربه و تخصص است به تاکید معقول تدین و تخصص درج گزارش دررزمینه‌های اعتقادی آگاهی بر حقانیت شده است که این جنگ برای ادامه مبارزه رهایی بخش این ملت بصورت یک ضرورت شده است و این ضرورت اجتناب ناپذیر است.

برای تداوم حیات متعالی ملت این جنگ با هدفهای خدایی وانسانی موثر است روی مسائل که در هفته جنگ تاکید میشود و حصول پیروزی ر در بر دارد در ارتباط ضرورت مردم با جنگ است و آگاهی مردم بر اینکه فصل عمده هنوز جنگ است و دشمن اصلی هنوز امپریالیسم جهانی است. این جنگ نشانه‌های مقاصد سیاسی امپریالیسم است و اهنگامیکه یک رزمنده در ارتباط دروسی با ملت باشد آن رزمنده شکست نمیخورد وی سپس در مورد آینده جنگ گفت: آینده جنگ بطوریکه بیان هم شده است معتقدیم که این ارتش حسین وار می‌جنگد و باید هم بجنگد و مفهوم حسین وارجنگیدن این است که با امکانات موجود می‌جنگد و درراه استقرار حق می جنگد حالا این حرکت گاهی پیروزیهای نظامی و ظاهری دارد و گاهی جنگ در کوتاه مدت پیروزی وارد و گاهی در طولانی مدت هم ظاهراً پیروزی دارد ما معتقدیم که حسین گونه جنگیدن هرگز شکست نمی خورد و ما مصمم می جنگیم و این ملت با قاطعیت و سربلندی زندگی خواهد کرد و این حیات خدایی ملت تداوم پیدامیکند.

ما امروز قادر هستیم مزدوران را از میهن اسلامیمان بیرون کنیم ولی اگر لازم باشد که جای پای آنها را با خون بشوئیم این کار را خواهیم کرد.

خوشبختانه در حرکت در هدفهای مشترک هنوز هماهنگی بطور طبیعی پیدا شده است و اینها ترکیب شده اند و مخلوط نیستند که بتوان آنها را از هم جدا کرد و مسئله عدم همکاری وجود ندارد.

اطلاعیه ٦٤٣ ستاد مشترک ارتش جمهوری اسلامی ایران

اطلاعیه ٦٤٣ ستاد مشترک ارتش جمهوری اسلامی ایران به این شرح انتشار یافت:

بسمه تعالی

شمه‌ای از فعالیتهای چند روز اخیر یگانهای ارتش و رزمندگان جبهه‌های جنگ تحمیلی صدام علیه جمهوری اسلامی ایران را به آگاهی امت قهرمان وحاضر در صحنه می‌رساند.

عقابان بلندپرواز و حماسه آفرین میهنمان با شجاعت و از جان گذشتگی خارق‌العاده ضمن برخورداری از آزمودگی و مهارت بی نظیر موفق شدند توسط جنگنده‌های نیروی هوائی ارتش جمهوری اسلامی ایران جمعا تعداد ۹ فروند هواپیمای سبک عراقی را که به حریم فضائی ما تجاوز کرده بودند به ترتیب در روزهای بیست و چهارم و بیست و پنجم شهریور ماه جاری تعداد دو فروند از آنان را در آسمان جنوب و غرب کشور اسلامی ساقط نموده و در روز بیست وهفتم نیز تعداد هفت فروند دیگر را در جبهه‌های گسترده سوسنگرد سرنگون و در گورستان سلاح‌های ارتش صدام مدفون نمایند.

ضمنا در بیست وچهار ساعت گذشته مجددا مواضع و تجهیزات ارتش صدام در منطقه بستان و هویزه به وسیله خلبانان پیروز مندمان بمباران شد. پس از اجرای کلیه این عملیات دلاورانه جنگنده‌های نیروی هوایی بدون کمترین آسیبی به آشیانه‌های خود مراجعه کردند.

رزم اوران دلیر خطوط مقدم مربوان با اجرای آتش دقیق بر روی موقعیت دشمن در پادگان بیاره و مناطق پنجوین- خورمال و طویله خسارات و صایعات زیادی بر آنها وارد ساختند.

یک خودروی زیل حامل مهمات که درحوالی همین منطقه در حرکت بود بر اثر عبور از روی مین بشدت واژگون و از بین رفت و ٦ نفر اسکورت آن کشته شدند.

در جبهه‌های سوسنگرد وکرخه نورجان برکفان هوانیروز با چهار فروند هلیکوپتر- عملیات شناسائی با رزم را بر روی استحکامات دشمن انجام دادند و سه قبضه خمپاره انداز دو عراده توپ ضد هوائی- پنج سنگر اجتماعی- یک موضع توپ با یک انبار مهمات در مارد نابود و سی نفر از قوای صدام را به هلاکت رساندند.

رزمندگان دلاور اسلام در مقابل سه تانک دشمن دلیرانه مقاومت نموده و ضمن دفع حملات بعثی ها موفق شدند تعداد چهار دستگاه تانک یک قبضه خمپاره انداز- یک تیربار با خدمه مربوطه - چند سنگر انفرادی و اجتماعی- یک تفنگ ۱۰۶ میلیمتری آنها را نابود و تعداد ۱۷ نفر از نظامیان ارتش عراق به اسارت درآوردند.

با اجرای آتش نیروهای خودی بر روی مواضع نیروهای دشمن در بخش اشغالی حویس شهر یک سنگر اجتماعی- یک موضع تیر بار ضد هوایی چند خودرو حامل سوخت و مهمات و یک بلدوزر منهدم و شماری از صدامیان کشته و مجروح شدند.

در اثر آتش یگانهای رزمی شهربانی بر روی مواضع دشمن در آنسوی اروند رود یک سنگر تیربار- یک سنگر اجتماعی - دو سنگر دیده بانی آنها منهدم و عده‌ای کشته و مجروح شدند.

شلیک سلاح‌های سنگین صدامیان بر روی مناطق مسکونی آبادان- پنج باب خانه ویران و تنی چند مجروح گردیدند.

در تمامی جبهه‌های غرب و جنوب تبادل آتش پراکنده بین نیروهای ما و قوای دشمن ادامه دارد و چندین ضد حمله مزدوران صدام در این مناطق به شدت دفع گردید.

ستاد مشترک ارتش جمهوری اسلامی ایران

اخبار روز

اختصاصی «جمهوری اسلامی»

اولین مرحله تغییرات گسترده در شهربانی آغاز شد

سرویس خبری- سرانجام پس از ده روز بعد از انتخاب رئیس جدید شهربانی جمهوری اسلامی ایران و نزدیک به ۷۲ ساعت مشورت سرهنگ سید ابراهیم حجازی سرپرست جدید شهربانی جمهوری اسلامی ایران اولین مرحله تغییرات گسترده در شهربانی را آغاز کرد.

بنا به گزارش اختصاصی خبرنگار سرویس خبری «جمهوری اسلامی» و به نقل از منابع موثق مراحل بعدی این تغییرات تا پایان هفته مشخص و اعلام خواهد گردید. همین گزارش حاکیست که در اولین مرحله تغییرات رئیس پلیس- اداره آگاهی- روابط عمومی- مشاوره و بررسی- معاون انتظامی- رئیس اداره اماکن عمومی - رئیس پلیس هواپیمائی کشور برگزیده شدند.

دیروز یک مقام آگاه مشروح اولین مرحله تغییرات در شهربانی جمهوری اسلامی ایران را بدین شرح در اختیار خبرنگار سرویس خبری «جمهوری اسلامی» قرار داد:

سرهنگ منوچهری معاون انتظامی- سرگرد خلج امیری رئیس اداره مشاوره بررسی- سرهنگ نیک نژاد رئیس پلیس تهران- سرهنگ مصحفی رئیس اداره روابط عمومی- سرهنگ حیدری رئیس اداره آگاهی- سرهنگ جهانشاه اکبری رئیس پلیس هواپیمائی کشوری- سرهنگ مولائی نیا رئیس اداره کنترولر- سرهنگ آریس رئیس اداره دبیرخانه- سرهنگ گلشن رئیس مخابرات- سرهنگ دکتر انصاری رئیس بهداری- سرگرد خاکپور رئیس دفتر ریاست شهربانی- سرگرد پرویز نژاد فرمانده قرارگاه- سرهنگ حسین حاج نبی رئیس اداره اماکن عمومی- سرهنگ نور رئیس اداره بازرسی- سرهنگ شریف زندیه رئیس اداره طرح و بررسی و راهنمائی کشور.

انتصاب درراه آهن ووزارت مسکن

به گزارش خبرگزاری پارس ازسوی سیدمحمد علیزاده معاون وزارت راه وترابری ورئیس کل راه‌آهن دولتی علی شمائی کوهپایی به سمت معاون فنی ناحیه راه‌آهن لرستان منصوب ومشغول بکار شد. همچنین براساس این گزارش ازسوی وزیر مسکن وشهرسازی مهندس جواد شکرچی‌زاده به سمت مدیرکل وزارتی دفتر وزارت مسکن وشهرسازی منصوب شد.

گروهی از پرسنل داوطلب شهربانی به جبهه اعزام شدند

صبح دیروز گروهی از پرسنل داوطلب شهربانی به جبهه‌های جنوب و غرب کشور اعزام شدند بگزارش خبرنگار خبرگزاری پارس ساعت ۱۰ صبح دیروز گروهی از پرسنل داوطلب شهربانی جمهوری اسلامی ایران به منظور پاسداری و حفاظت از شهرهای جنگزده جنوب و غرب کشور و مصاف با صدامیان کافرطی مراسم ویژه‌ای که دردانشگاه پلیس برگزارشد عازم جبهه‌های جنوب و غرب کشورشدند براساس این گزارش که ابتدا آیاتی چند از کلام‌ا... مجید قرائت شد سپس حجت‌الاسلام فاضلی یکی از اعضا اداره سیاسی ایدئولوژیک شهربانی جمهوری اسلامی ایران طی سخنانی برای پرسنل حاضر درمراسم برای داوطلبین عازم به مناطق جنگ آرزوی موفقیت کرد درپایان این مراسم پرسنل داوطلب ضمن عبور از زیرقرآن مجید با بدرقه گرم دیگرهمقطاران خود راهی مناطق جنوب و غرب کشورشدند.

۱۵۰نفر از پرسنل شهربانی بیاری کشاورزان ورامین شتافتند

اداره سیاسی ایدئولوژیک شهربانی جمهوری اسلامی ایران درتماسی با خبرگزاری پارس اعلام کرد جمعه گذشته حدود ۱۵۰نفر از پرسنل متعهد شهربانی جهت شرکت درآمارجهادسازندگی و برداشت محصولات گندم به یاری کشاورزان زحمتکش روستاهای اطراف ورامین شتافتند.

دو فیلم در موزه هنرهای معاصر به نمایش درمیآید

بمناسبت هفته جنگ دو فیلم بزبان فارسی در کنار هم در موزه هنرهای معاصر بنمایش درخواهد آمد.

این فیلمها عبارتند از:

الف- فیلم مستند اشغال فلسطین توسط صهیونیستها

ب- آخرین زمستان محصول کشور آلبانی زمان نمایش اول تا سوم مهرماه در دو سانس ساعتهای ۳ و ۵ بعدازظهر مکان موزه هنرهای معاصر خیابان کارگر جنب پارک لاله تلفن ٦٥٥٤١١ و ٦٥٣٦٩٩.

ملاقات سفیر آلمان با مهندس غرضی

ساعت ۹ بامداد دیروز پیترسون سفیر آلمان فدرال در تهران با مهندس سیدمحمد غرضی وزیرنفت جمهوری اسلامی ایران ملاقات کرد. در این دیدار مسائل و فعالیتهای اقتصادی آتی دو کشور مورد بحث و گفتگو قرارگرفت.

مشاوران وزیر کشور تعیین شدند

از سوی دکتر سید کمال‌الدین نیکروش وزیر کشور آقایان علی ثقفی و حمید قدهاری به سمت مشاورین وزیرکشور منصوب و مشغول کار شدند

دیدار سفرای ترکیه و بلژیک با قائم مقام وزارت خارجه

پیش از ظهر دیروز تان سوگ بلدا سفیر ترکیه در تهران با احمد عزیزی قائم مقام وزیر ومعاون امور بین‌المللی و اقتصادی وزارت امور خارجه جمهوری اسلامی ایران دیدار و مذاکره کرد.

بگزارش خبرنگار خبرگزاری پارس در این دیدار مناسبات تجاری و اقتصادی بین دو کشور مورد بحث و تبادل نظر قرار گرفت.

همچنین در ملاقات سفیر بلژیک در تهران با معاون امور بین‌المللی و اقتصادی وزارت امور خارجه جمهوری اسلامی ایران دورنمای روابط اقتصادی میان ایران و بلژیک مورد بحث و تبادل نظر قرار گرفت.

حجت‌الاسلام کروبی در یک مصاحبه اختصاصی:

شیادانی را که بخواهند زیر پوشش بنیاد شهید درآیند افشا خواهیم کرد

سرویس خبری- روز گذشته حجت‌الاسلام مهدی کروبی سرپرست بنیاد شهید و نماینده مردم الیگودرز در مجلس شورای اسلامی در گفتگوی اختصاصی خود باخبرنگار سرویس خبری «جمهوری اسلامی» اعلام کرد که شیادانی را که بخواهند با تزویر از امکانات و مزایای بنیاد شهید استفاده کنند نامشان را فاش خواهیم کرد و بهمین جهت کلیه پرونده‌های موجود در بنیاد شهید مورد بررسی قرار گرفته و تاکنون نیز ۳۰۰ پرونده پاکسازی شده است.

حجت‌الاسلام کروبی ابتدا در پاسخ این سئوال خبرنگار ما که جان بازان انقلاب که اخیرا از سوی بنیاد شهید به مکه معظمه اعزام شده‌اند چگونه مراسم را انجام خواهند داد گفت:

در این زمینه سوالاتی برای ما مطرح شد که آنها را نزد امام مطرح کردیم و رهبر انقلاب به پاره‌ای از آنها جواب گفتند که به زائران ابلاغ کردیم، جواب سوالات دیگر را موکول به چند روز دیگر کردند که بمحض دریافت جوابها به زائران ابلاغ خواهیم کرد. و برای اینکه زائران جانباز بتوانند مراسم را بخوبی انجام دهند چند نفر همراه هم برایشان درنظر گرفته‌ایم.

حجت‌الاسلام کروبی در پاسخ سوال خبرنگار ما که پرسید بنیاد شهید برای هفته جنگ چه کرده است اظهارداشت:

چون قرار بود گروهی از جانبازان انقلاب را به زیارت خانه خدا راهی کنیم برنامه مفصلی نتوانستیم برای هفته جنگ تدارک ببینیم ولی در این هفته بدون برنامه هم نبودیم از جمله اینکه گروهی از جانبازان را برای اجرای مراسم و اجرای سرود به اهواز فرستادیم که از آسایشگاه شماره ۱ و ۲ امام هستند. برنامه‌های دیگری هم در همین هفته در قم برگذار خواهد شد که قرار است در آن سخنرانی کنم، اما به اعتقاد من اعزام جانبازان انقلاب به خانه خدا مزایای بیشماری دارد و یکی از آنها اینست که مردم دنیا با جنایات ابرقدرتها و نوچه‌هایش همچون عراق آشنا خواهند شد که این اثر مثبتی در روحیه مسلمین دارد.

حجت‌الاسلام کروبی در همین گفتگو اظهار داشت:

اخیرا تصمیم گرفته‌ایم که پرونده‌های موجود در بنیاد شهید را بررسی کنیم و تاکنون موفق به پاکسازی ۳۰۰ پرونده شده‌ایم. علت این امر اینست که از بدو تاسیس بنیاد تا به امروز به مواردی برخورد کردیم که واقعا جای تاسف برایمان بوده است. از جمله اینکه گروهی شیاد با جعل و تزویر اسناد خودشان را جانباز انقلاب و شهید جازده و از ما مستمری گرفته‌اند. مثلا ما دیده‌ایم که شخصی در اثر یک سانحه فرزندش را از دست داده اینطور که پسرش دزد بوده و داشته از دیوار مردم بالا میرفته که پاسبان او را دیده وایست داده ولی شخص معدوم به حرف مامور توجه نکرده و براثر تیر کشته شده خوب این شخص تحت هیچ عنوانی نمی‌تواند

اخبارگوناگون جهان

دهها هزار تن در سودان بازداشت شدند

خبرگزاری لیبی از بیروت گزارش داد رادیو رژیم صهیونیستی در بخش برنامه‌های شب گذشته خود از رژیم /نمیری/ پشتیبانی کرد. همچنین این رادیو نگرانی خود را از ادامه موج نارضایتی در سودان ابراز نمود.

از سوی دیگر مجله /النهار العربی/ چاپ پاریس در شماره اخیر خود شمار، بازداشت شدگان اخیر سودان را بیش از دهها هزار تن برآورد کرده که سرنوشت بعضی از افراد بازداشت شده نامعلوم است. این مجله می‌افزاید اغلب شهرهای اصلی سودان در یک حالت استثنائی و ویژه بسر می‌برند.

در اقامت دمروزه درآمریکا:

رئیس شورای حاکم بر السالوادور باریگان و سنای آمریکا ملاقات خواهد کرد

خبرگزاری فرانسه ازواشنگتن گزارش میدهد. خوزه ناپلئون دوارته رئیس جمهوری السالوادور شب گذشته برای یک دیدار رسمی ده روزه از آمریکا وارد واشنگتن شد.

دوارته که از دسامبر گذشته ریاست دستگاه حاکمه السالوادور را بر عهده دارد امروز با رونالد ریگان رئیس جمهور آمریکا دیدار و گفتگو خواهد کرد.

دوارته و ریگان سرکوب داخلی در السالوادور را که ظرف دو سال حدود ۳۰ هزار کشته بر جای گذاشته و همچنین امکان افزایش کمک اقتصادی و نظامی آمریکا به السالوادور را مورد بررسی قرار خواهد داد.

موضوع کمکهای آمریکا به السالوادور در مذاکرات دو ارتشه با اعضای سنا و مجلس نمایندگان آمریکا که روز سه شنبه انجام خواهد گرفت نیز مطرح خواهد شد.

موشه‌دایان از مصر و عربستان خواست تا به اتحاد استراتژیکی اسرائیل و آمریکا بپیوندند

رویتر گزارش داد موشه‌دایان وزیر خارجه سابق رژیم صهیونیستی به آمریکا توجه داد در اتحاد استراتژیک خود با اسرائیل، رژیمهای عربستان سعودی و مصر را نیز وارد کند. وی در مصاحبه با رادیو اسرائیل گفت: توافق ریگان و بگین شالوده‌ای است که میتوان بروی آن ساختمان تازه‌ای بنا کرد. وی گفت: اگر آمریکا میتواند چند کشور عرب مانند مصر و عربستان را وارد این اتحاد استراتژیک کند و در همان حال اسرائیل با آمریکا در زمینه استراتژیکی و اقدامات مشترک در خاورمیانه همکاری نماید. وی افزود: تصور میکنم این امر بسیار بسیار مثبت و سازنده خواهد بود.

سازمان آزادی بخش فلسطین مخالفت خودرا با تقاضای جامعه عرب اعلام کرد

یونایتدپرس ازبیروت گزارش داد ابوجهاد یکی از اعضای برجسته سازمان آزادی‌بخش فلسطین به خبرنگار روزنامه النهار چاپ بیروت گفت: این سازمان با پیشنهاد کمیته آشتی جامعهٔ عرب مبنی بر ممنوعیت ورود اسلحه به لبنان مخالف است.

ابوجهاد گفت این ممنوعیت تهدیدی علیه فلسطینی‌های ساکن لبنان که پیوسته درمعرض احتمال حمله ازسوی اسرائیل قرار دارند تلقی میشود. وی افزود سازمان آزادی‌بخش فلسطین هدف دائمی اسرائیل است بهمین جهت برای حفظ خود به سلاح احتیاج دارد.

کمیتهٔ امور لبنان جامعه عرب به تازگی خواست به استثناء سلاحهائی که دراختیار نیروهای مسلح لبنان قرار می‌گیرد سلاح دیگری وارد لبنان نشود. این کمیته از نمایندگان چهارکشور عربستان- سوریه- کویت ولبنان تشکیل یافته است.

خانواده‌های زندانیان فلسطینی در بیت‌المقدس دست به تظاهرات زدند

خبرگزاری پارس بنقل از خبرگزاری فرانسه از بیت‌المقدس گزارش داد بدنبال وخامت اوضاع در زندانهای رژیم صهیونیستی و رفتار غیرانسانی بامبارزان فلسطینی مقامات صلیب سرخ جهانی دیروز گزارش دادند اعضاء خانواده‌های زندانیان فلسطینی که در زندان نافا در صحرای نجو محبوسند با تظاهراتی در برابر دفتر صلیب سرخ در بیت‌المقدس خواستار بهبود وضع زندانیان شدند.

زندانیان فلسطینی سال گذشته با دست زدن به یک اعتصاب غذا خواستار بهبود بخشیدن به وضع زندانیان شده بودند.

خانواده‌های زندانیان فلسطینی با تجمع در مقابل دفاتر صلیب سرخ جهانی در بیت‌المقدس از مقامات رژیم اشغالگر قدس خواستند تا پیشنهاداتی را که از سوی یک هیأت بازرسی دیدارکننده مبنی بر انجام اصلاحاتی در وضع زندان و زندانیان ارائه گردیده است را به اجرا درآورند.

خانواده‌های مزبورگفتند در حال حاضر وضع زندانیان بسیار وخیم است.

دانشجویان فیلیپینی خواهان سرنگونی مارکوس شدند

بگزارش خبرنگار واحد مرکزی خبر دانشجویان فیلیپینی در یکی از دانشگاههای این کشور بخاطر حمایت آمریکا از مارکوس رئیس جمهورمادام‌العمر فیلیپین دست به تظاهرات و راهپیمایی زدند. این تظاهرات که در شانزدهم سپتامبر انجام شد یکی از بزرگترین تظاهرات در سال‌های اخیر بوده است.

طبق گفته پلیس در طی این تظاهرات چهارنفر زخمی شدند.

این تظاهرات پنج روز قبل از سالگرد حکومت نظامی در فیلیپین که در ۲۱ سپتامبر ۱۹۷۲ آغاز شد انجام گرفت.

از سوی دیگری یونایتدپرس گزارش داد دولت نظامی فیلیپین روز شنبه دستوراخراج دانشجویان و دانش‌آموزان را که مبارزه‌ای علیه حکومت سرکوبگر فردیناند مارکوس رئیس جمهور فیلیپین را رهبری میکنند صادرکرد. روز جمعه ۱۰ هزار دانش‌آموز که در کنار آنها راهبه‌ها و کشیشها بودند بزرگترین اجتماع ضددولتی را ظرف حدود یک دهه در یکی از میادین معروف شهر مانیل برپا کردند. دانش‌آموزان آدمک مارکوس را در حالیکه فریاد میزدند- دیکتاتوری مارکوس آمریکائی نابود باید گردد- سوزاندند. روز شنبه معاون وزارت آموزش دستور اخراج دانش‌آموزان را از مدارس داد. این مبارزه دو هفته پیش آغاز شد هنگامیکه دانش‌آموزان کلاسها را برای تقاضای پائین آوردن شهریه تحریم کردند. اما از آنموقع این مبارزه تبدیل به کارزار ضدمارکوس شده است. مارکوس ازسال ۱۹۶۵ در قدرت بوده است.

وزیر دارائی رژیم صهیونیستی برای دریافت کمک مالی به آمریکا رفت

خبرگزاری فرانسه از بیت‌المقدس گزارش داد یورام اریدور وزیر دارائی رژیم صهیونیستی دیروز رهسپار امریکا شد تا در مورد میزان کمک اقتصادی سالیانه امریکا به اسرائیل مذاکراتی بعمل آورد.

وی هنگام عزیمت به آمریکا گفت امیدوار است درخواست کمک سه میلیارد دلاری اسرائیل از سوی آمریکا پذیرفته شود.

وی گفت با الکساندر هیگ وزیر خارجه امریکا و چندتن از مقامهای کنگره این کشور ملاقات خواهد کرد.

آگهی مناقصه شماره ۲۷

فرماندهی لجستیکی هوائی مواد شیمیائی مورد نیاز خود را از طریق مناقصه خریداری مینماید داوطلبان میتوانند بامراجعه به معاونت خرید فرماندهی لجستیکی هوائی واقع در خیابان پیروزی(فرح آباد سابق) و دریافت برگ شرایط و مشخصات پیشنهاد خود را تا ساعت ۰۸۳۰ مورخه ۶۰/۷/۲۱ به آجودانی لجستیکی هوائی تسلیم نمائید.

فرماندهی لجستیکی هوائی

۱۶۵۲۶ م-الف

مهاجرانی نماینده ایران در کنفرانس بین المجالس فاش کرد.

آمریکا به «بحران انرژی» در جهان دامن میزند

هاوانا- خبرگزاری پارس به گزارش خبرنگار خبرگزاری پارس بحران انرژی موضوع بحث روز ششم کنفرانس بین المجالس بود. اغلب کشورها این بحران را نه تنها یک بحران انرژی- بلکه یک بحران اقتصادی نیز تلقی نمودند و نارضایتی خود نسبت به قیمت سرسام آور انرژی در اکثر کشورهای جهان را ابراز نمودند. نمایندگان اکثر کشورهای سوسیالیست عرب و کشورهای وابسته به آن پیشنهاد نمودند که جهت برطرف نمودن بحران انرژی کشورهای خاورمیانه باید صادرات نفت خود را افزایش داده و قیمت آن را همچنین تاسیس که دارند.

پیشنهاد ایجاد منابع جدید انرژی چون انرژی هسته‌ای- انرژی خورشیدی و زغال سنگ و دادن گزارش پیشرفتهای خود در صرفه جویی و ایجاد منابع جدید جهت تولید انرژی- از جمله موضوعاتی بود که توسط اغلب کشورها مطرح شد. همچنین تعداد کثیری از نمایندگان کشورهای جهان سوم معتقد بودند که یکی از دلایل مهم بحران انرژی انحصار جهانی آن توسط کشورهای پیشرفته میباشد نماینده الجزایر اظهار داشت که ضادرات و وضع بازار بین المللی نفت امروزه طوری پیش رفته است که شرکتهای بزرگ و چند ملیتی نفت در وحله اول جهت برطرف نمودن نیاز کشورهای مصرف کننده مقادیر اعظم نفت جهان را ذخیره میکنند و در بصورت فقط کشورهای جهان سوم هستند که ضربه میخورند و دسترسی به نفت برایشان مشکل میشود. نماینده نیکاراگوئه گفت که مصرف بیش از اندازه و بهدر دادن مواد سوختی توسط کشورهای بزرگ صنعتی دسترسی به نفت برای کشورهای جهان سوم که نفت خیز نمیباشند را بسیار مشکل نموده است وی خاطر نشان ساخت که کشورهای اروپای غربی- ژاپن- و آمریکا مصرف کننده بیش از ۷۰ درصد انرژی جهان میباشند در حالیکه دیگر نقاط جهان که ۸۰ درصد جمعیت جهان را تشکیل میدهند فقط ۳۰ درصد آن را مصرف میکنند وی افزود میزان مصرف انرژی برای هر فرد در آمریکا ۵ برابر میزان مصرف متوسط آن در کل جهان و ۸ برابر میزان مصرف در کشورهای مترقی و ۱۰ برابر میزان مصرف در آمریکای لاتین میباشد

نماینده کره شمالی خاطرنشان ساخت که جهت برطرف نمودن بحران انرژی در حال حاضر باید در وحله اول سیاست امپریالیسم مبنی بر به غارت بردن وانحصاری کردن مواد خام و منابع انرژی را خنثی نمود وی افزود باید نظام اقتصادی که کشورهای امپریالیست پایه گذاری کردند را با یک نظام جدید بر مبنای همکاری‌های دوجانبه و چند جانبه تعویض نمود و هر کشوری باید کوشش کند که منابع انرژی متعلق به خود را پایه گذاری و از نظام کنونی انرژی و اقتصادی جهان مستقل نماید در همین اخلاص آقای مهاجرانی نماینده ایران نیز در مورد بحران انرژی سخنانی ایراد کرد

سخنان مهاجرانی نماینده ایران در هاوانا

بگزارش خبرنگار خبرگزاری پارس آقای مهاجرانی نماینده ایران در کنفرانس بین المجالس در جلسه روز شنبه کنفرانس سخنانی پایین شرح خطاب به نمایندگان بیان داشت.

در علم اساطیر میخوانیم که جانوس دارای دو چهره بود یک چهره زشتترین و سیمای دیگر زیباترین میگوید که سیاست نیز مانند جانوس است و من که احتمالا جوان ترین شما هستم این مسئله را واقعا مشاهده میکنم. میبینیم که میترسیک میگوید حداوند به انسان ها زبان داد تا آنها بتوانند علیه وی سخن گویند میبینیم آنهائیکه در مورد خلع سلاح صحبت میکنند و دست به امضاء پیمان میزنند خود بزرگترین تولید کننده تسلیحات هستند.

میبینیم آنهائیکه در مورد حقوق بشر صحبت میکنند مانع دیگران را هر جای و هر زمان که مناسبشان حکم کند نابود میکنند- میبینیم آنهائیکه در مورد بحران انرژی حرف میزنند خود از این بحران بیشترین استفاده را میبرند آقای رئیس- اجازه دهید واضحتر سخن گویم:

حقیقت این است که اگر شرکت در مراسم و استادی در کلام میتوانست مسائل و مشکلات بین‌المللی را حل کند امروز هیچ مشکلی وجود نداشت. غماگیز است که ما با بهره‌گیری استادانه از کلمات- جملات بسیار زیبائی را مورد استفاده قرار میدهیم. اما در جهان واقعی از انجام عمل اشتباه خودداری نمیکنیم. در پیش نویس قطعنامه بحران انرژی بعضی از واقعیات صریحاً بیان شده است: حل مشکل حاد اقتصاد جهانی و از جمله مسئله انرژی و تضمین ثبات، منافع و ثروت ملل نیاز به تغییرات فوری در روابط اقتصاد جهانی و اجراء کامل و رعایت دقیق اصول تساوی حقوق- استقلال و حاکمیت ملی و منافع متقابل را دارد.

امروز امپریالیسم مانند قلب اقتصادی جهان است که تنها ازخون سرمایه‌گذاری تغذیه میکند- به اعتقاد ما امپریالیزم نه دوست ابدی و نه دشمن ابدی بلکه منفعت طلب ابدی است.

بهرحال جهان اقتصاد دریی سود است و جهت افزایش سود با توسل به پشتوانه ارتش تبلیغاتی خود بحران‌های تحیلی ایجاد میکند. هنگامیکه جنبهایش انبار میشود جهت پیدا کردن بازار مصرف دست به ایجاد بازارهای کاذب میزند- دلار را شاور میکند. رابطه دلار و طلا را قطع کرده و جهان سوم را بعنوان متهم میکند تا اجناس خود را به بالاترین نرخ ممکن بفروشند و سرمایه بیشتری کسب کنند.

آمریکا و چهاول سرمایه‌های جهان سوم

امریکائیها می‌خواهند قلب سرمایه در کشورشان بطید و سحاطر حاکمیتشان بربازارهای جهانی مواد خام و اجناس مصرفی به هر شکلی که می‌خواهند با نرخ مبادله دلار بازی میکنند. هرگاه که جنبش‌های آزادیبخش و ضد استعماری تحکیم و انقلاب مولد شود و مردم به پاخیزند و حاکمیت آمریکا رودررو شوند امپریالیسمها دست به ایجاد بحران می‌زنند چه در رابطه با مسائل اقتصادی و چه مسایل حقوق بشر ما ایرانیها تجربه‌ای تلخ و دُر ضمن با ارزش در این مورد داریم

خانمها و آقایان

کیسینجر در خاطرات خود در فصلی تحت عنوان «شاه بدون تردید به آمریکا متعهد بود» کم و بیش می‌گوید هرگاه نیروی دریایی ما در اقیانوس هند به نفت احتیاج داشت چه کسی برایمان نفت می‌فرستاد؟ شاه.

هرگاه آفریقای جنوبی به نفت محتاج بود چه کسی نفت می داد؟ شاه.

هرگاه که اشغالگران فلسطین برای حمت و تانکهایشان در جنگ علیه اسلام ومسلمین نیاز به نفت داشتند چه کسی آنرا می داد؟ شاه. ملاحظه می کنید چگونه بانکی ها استقلال ما را پایمال کردند. روزیکه اره کردن استخوان های ما در زندان های شاه به گوش آمریکائیها رسید ایران را به اصطلاح متمدن می خواندند.

هنگامیکه ۶ میلیون بشکه نفت ما روزانه از گلوی سرمایه داران پالتین می رفت ایران متمدن بود. اما امروز که ما تصمیم داریم متکی به خود باشیم چه کلماتی را از ما دریغ کرده‌اند. آقای مهاجرانی در ادامه سخنان خود گفت، امپریالیسم بنا ایجاد بحران انرژی امیدوار است تا اهداف زیر را بدست آورد:

۱-فروش کالا به بالاترین قیمت ممکن و در جهت این امر نیز ایجاد بحران انرژی و تشنجات اقتصادی.

۲-بحران انرژی به شرکت های انحصارگر نفتی اجازه می دهد تا سود بیشتری کسب کنند.

۳-آمریکا با ایجاد بحران انرژی میان تولید کنندگان نفت جهان شکاف می اندازد. نفوذ آمریکا در کنفرانس اخیر اوپک باعث شکست و اختلاف نظر میان کشورهای تولید کننده شد.

نکته دیگری که در پیش نویس آمده است ضرورت قرار دادن مسأله انرژی در جوار مسایل مواد خام، تجارت، نرخ مبادله و سرمایه گذاری است این مسایل به توسعه طلبی و تجاوز ابرقدرت ها مربوط میشود. مشکل کنونی ما حضور فعال امپریالیسم در صحنه جهانی و راه حل مشکلات در چهارچوب سازمان ملل است که شباهت زیادی بیک شوخی محترمانه دارد. ابرقدرتها می توانند هر قطعنامه ای را که مغایر با منافعشان باشد وتو کنند.

آمریکا باز هم چهاول میکند

آقای رئیس- بحران انرژی مانند جانوس دو چهره است وی با یک چهره خیر و صلاح مردم را دنبال می کند و با چهره دیگرش قصد حفظ منافع امپریالیسم دارد، همگی شما بخوبی می دانید کدامین کشور از عمده انرژی موجود استفاده می کند، همگی شما بخوبی می دانید کدام کشور از وسیعترین ذخیره نفت برخوردار است، همگی شما بخوبی می دانید کدام کشور از بیشترین مقدار انرژی در صنایع استفاده می کند. همگی شما بخوبی می دانید کدام کشور با شاور کردن نرخ مبادله دلار و افزایش نرخ بهره جون اقتصاد جهانی را می نوشد و بالاخره خانم ها و آقایان همگی شما بخوبی می دانید کدام کشور بزرگترین منفعت را از بحران انرژی بدست می آورد. در پایان من که از میان ساده فکران هستم از کار دیگران به تعجب افتاده ام شخصی پیشنهاد کرد که یک صندوق مشترک انرژی و رشد ایجاد شود آیا او نمی داند که پیشنهاد وی صندوق همکاری را در دست امپریالیستها قرار می دهد؟ آیا وی از اقدامات بانک جهانی و صندوق بین المللی پول آگاه نیست؟ آیا پیشنهاد وی ریبائی کاذب جانوس را به یاد نمی آورد، و بالاخره آیا آمریکا به این پیشنهاد تیم رضایت بخشی نخواهد زد؟

درخیابانهای واشنگتن که ازجمعیت موج میزد

حدود نیم میلیون آمریکائی برعلیه سیاستهای ریگان دست به تظاهرات زدند

تظاهرات صدهاهزارنفری مردم امریکا درخیابانهای واشنگتن بعنوان اعتراض به سیاستهای اقتصادی و نظامیگرانه دولت ریگان و با شعارهای «مرگ برسیاست نظامیگرانه ریگان» و «مردم شغل میخواهند نه اسلحه» درواشنگتن برگزارشد.

این تظاهرات بی‌سابقه که بوسیله سازمان‌های کارگری و سازمان‌های حقوق مدنی امریکا برپاشده بود بگزارش بسیاری از ناظران اززمان جنگ ویتنام تاکنون درامریکا بیسابقه بوده است. خیابانهای مرکزی واشنگتن ازجمعیت موج میزد و از سوی عده‌ای از رهبران تظاهرکنندگان سخنرانی‌هائی ایرادشد. سخنرانان خشم محرومان امریکا را از سیاستهای دولت ریگان ابرازداشتند. سخنرانان بویژه به افزایش بی‌سابقه بودجه نظامی و درعین حال کاهش مخارج رفاهی که به فقراقشارگسترده‌ای از مردم امریکا منجرمیشود اعتراض کردند. جودی گالویکی ازرهبران کارگران گفت: موجودیت ما بخاطرسیاستهای نظامی‌گرانه دولت ریگان درمعرض تهدید قراردارد. وی گفت: مبارزه شدید برای سرنوشت امریکا و برای سرنوشت صلح درپیش است. این راهپیمائی و تظاهرات عظیم بنام راهپیمائی همبستگی نام گذاری شده بود.

همچنین لین کرک لاند رهبراتحادیه کارگری که این تظاهرات را برپاکرد طی سخنانی دولت ریگان را سخت‌دل، بی‌عاطفه، طماع و بی‌تفاوت خواند و گفت سیاستهای دولت ریگان با دوران سختی مواجه خواهدشد. دراین تظاهرات سندیکاهای مختلف کارگری، گروههای حقوق مدنی، سالمندان و معلولین نیز شرکت داشتند.

ازسوی دیگر دولت ریگان این تظاهرات را متعصب توصیف کرد و متعهد شد تابدون توجه به آن به سیاستهای خودادامه دهد.

اکثر تظاهرکنندگان برای ابرازهمدردی باکارکنان اخراجی کنترل ترافیک هوائی از استفاده از هواپیما خودداری کردند و با اتومبیل و قطار به واشنگتن را اجاره کردند تا تظاهرکنندگان بتوانند مجاناً رفت و آمدکنند.

رهبرسندیکای کارکنان پست ابرازامیدواری کرد که این واقعه آغازمخالفتهای گسترده‌تری نسبت به برنامه‌های ریگان باشد.

پلیس واشنگتن رسما اعلام کردتعداد تظاهرکنندگان ۳۱۵۰۰۰ نفر بوده است درحالیکه برگزارکنندگان این تظاهرات رقم شرکت کنندگان را بیش از ۴۰۰هزارنفر اعلام کرده‌اند. لازم به یادآوری است که درتظاهرات ضدجنگ ویتنام درسال ۱۹۶۹ دویست و پنجاه هزارنفر و درتظاهرات حقوق مدنی مارتین لوترکینگ درسال ۱۹۶۳ دویست هزارنفر شرکت داشتند. این تظاهرات که اولین تظاهرات برعلیه ریگان پس از ورود او به کاخ سفید تلقی میشود اولین تظاهراتیست که با این دامنه گسترده توسط سندیکاهای امریکائی برای اعتراض به سیاست اجتماعی دولت امریکا ترتیب می‌یابد.

بگزارش خبرگزاری‌ها رونالدریگان که از برنامه تظاهرات اطلاع داشت به کمپ‌دیوید رفته بود اما لحظه به لحظه باتلفن ازگزارشهای مربوط به تظاهرات بی‌سابقه مردم درواشنگتن مطلع شد.

در این رابطه براساس گزارش خبرگزاری پارس از واشنگتن، تظاهرات عظیم دیروز مردم امریکا علیه دولت اینکشور در قلب واشنگتن و در ابعاد وسیعی که شمار آن بنا به گزارش رادیو آمریکا ۲۵۰ هزار نفر بود یادآور تظاهرات بزرگ سالهای ۱۹۶۰ مردم این کشور علیه جنایات کاخ سفید در جنگ با ویتنام و نیز تظاهرات سیاهان مستضعف آمریکا برای اعاده حداقل حقوق انسانی خود بود. صف بس تظاهرات که بموجب گزارش خبرگزاری فرانسه ٤ ساعت برای عبور طول آن زمان لازم بود از مرکز واشنگتن تا کاخ سفید ادامه داشت.

به گزارش همین خبرگزاری از جمله شعارهائی که در این تظاهرات از جانب مردم در طول مسیر راهپیمائی مطرح میشد شعارهای: ریگان شیطان بزرگ است- ما باهم یکی هستیم- از فقرا میدزدد تا به ثروتمندان بدهد، بود. تظاهرات دیرورواشنگتن به عنوان نقطه عطفی در روند صعودی بحران‌های فزاینده و همه‌جانبه در جوامع سرمایه‌داری از اهمیت خاصی برخورداراست.

از نقطه نظر اقتصادی مخالفت گسترده تظاهرکنندگان بعلت تقبل بودجه اجتماعی از جانب دولت ریگان نشانگر رشد تورم در سیستم اقتصاد سرمایه‌داری آمریکاست. چرا که عوارض محرب نظام سرمایه‌داری خود جوامع سرمایه‌داری را نیز از خطرات آن مصون نمی‌گذارد. بویژه در کشورهای صنعتی بزرگ باتوجه به ماهیت استکباریشان میبایست قسمت اعظم بودجه این کشورها صرف هزینه‌های سرسام‌آور تسلیحات مرگ بار نظامی بشود که این خود در افزایش بحران‌های داخلی و از جمله بحران اقتصادی در آن کشورها تاثیر بسزائی دارد.

چندی پیش در شیکاگو چندهزار نفر تظاهرکننده که از کاهش بودجه در برنامه‌های اجتماعی آمریکا بخشم آمده بودند گردهم‌آیی حزب جمهوریخواه را در هنگام سخنرانی ریگان برهم زدند اعتصاب گسترده و ۱۶۰ هزار نفری معدنچیان ویرجینیا و کنتاکی در اردیبهشت ماه سال جاری و نیز پشتیبانی و پیوستن سایر کارگران معادن از جمله پنسیلوانیا نمایانگر عوارض مشخص اقتصاد بیمارگونه سرمایه‌داری چپاولگر غربی است. و بیکاری فزاینده در آمریکا و کشورهای اروپائی عضو بازارمشترک شانه بار گفته فوق مبنی بر پیچیده‌تر شدن مشکلات روزافزون عرب و جوامع امپریالیستی است. برای نمونه **در آمریکا تعداد بیکاران به مرز ۸ میلیون و ۲۰۰ هزار نفر رسیده** است و میزان آن در تیرماه جاری ۲درصد افزایش نسبت به هناه گذشته را نشان میدهد. همچنین گزارش وزارت کار آمریکا نشان میدهد که شمار بیکاران در پایان ماه مه بیش از ۷/۶ درصد افزایش داشته است. یعنی براساس آمار رسمی آمریکا که خود جای تردید دارد تنها در این ماه ٤۲۵ هزار نفر به خیل عظیم بیکاران افزوده شده است. قابل توجه است که افزایش بیکاری بیشتر شامل سیاهان و دیگر اقلیتهای بومی و مستضعف آمریکاست. در زمینه فساد اخلاقی و اجتماعی نظام باطل استکباری بدینست اشاره شود که **تنها در آمریکا در هرساعت ۹ فقره تجاوز به عنف ٦ سرقت مسلحانه و بیش از ۲ فقره قتل بوقوع می‌پیوندد.**

از سوی دیگر تبلیغات رادیو شیطان بزرگ حول مسأله تظاهرات دیروز واشنگتن ازجنبه‌های مختلف قابل تأمل می‌باشد.

رادیو آمریکا دیشب ٦۰/٦/۲۸ در بخش فارسی خود ضمن گزارش مبسوطی پیرامون تظاهرات واشنگتن تلاش کرد تظاهرات مردم آمریکا را در مجموع یک مخالفت دوستانه و مسالمت‌آمیز با برنامه‌های اقتصادی دولت ریگان قلمداد کند. اما شعارهای تظاهرات واشنگتن و واقعیات انکارناپذیری که حاکی از بروز شدید عوارض مخرب ناشی از نظام، استکباری در آمریکاست نمیتواند با تبلیغات حساب شده رادیو آمریکا که سعی کرد این تظاهرات را در واقع به یک کارناوال تشبیه کند تا یک مخالفت گسترده، همسو و هم جهت باشد.

بعلت وخامت اوضاع در مصر

دادستان‌کل مصر، شخصاً از مسلمانان بازجوئی‌میکند

خبرگزاری فرانسه از قاهره گزارش داد دادستان کل رژیم مصر از شنبه بازجوئی از هزاران مبارز مسلمان و دیگر مخالفان سادات را که درپی موج تظاهرات چند هفته گذشته بازداشت شده‌اند آغاز کرد. و دیروز ۱۵ تن از بازداشت شدگان تحت بازجوئی قرار گرفتند روزنامه الاهرام گزارش داد صالح الراشدی دادستان کل مصر شخصاً از بازداشت شدگان بازجوئی میکند. رژیم مصر بطور رسمی شمار بازداشت شدگان را حدود هزاروپانصد تن اعلام کرده است. اما گزارشهای دیگر حاکی از آن است که رژیم سادات تاحدود ده هزار تن را بازداشت کرده است نیوشته الاهرام دادستان کل مصر روز انه از ۱۵ تا ۲۰ تن بازجوئی خواهد کرد. ناظران گفتند حضور مستقیم دادستان کل مصر نشاندهنده وخامت اوضاع در قاهره است

بعلاوه از قاهره کسب اطلاع شد رهبران انجمن اخوان المسلمین و دو کشیش ارتدکس که درپی رخدادهای مذهبی در مصر دستگیر شده‌اند روز گذشته برای اولین بار درپرابر دادستان کل مصر حاضر شدند. شیخ عمرالتلمسانی رهبر عالی انجمن اخوان المسلمین و رئیس مجله الدعوه که چاپ آن در مصر ممنوع شده است، همچنین دکتر حلمی العزال رهبر گروههای دانشجوئی مسلمان و نیز دو کشیش ارتدکس در میان اولین گروه ۱۵ نفری هستند که از میان ۱۵۳٦ فرد دستگیر شده مورد بازجوئی قرار گرفته‌اند.

این اشخاص بویژه به اتهامات واهی از قبیل تحریکات نفاق‌افکنانه در جامعه، رواج تعصب و غیره پاسخ خواهند گفت. از سوی دیگر در قاهره اعلام شد روزانه گروههائی متشکل از ۱۵ تا ۲۰ تن از افراد دستگیر شده در برابر دادستان کل حاضر شده و باتهامات پاسخ خواهند گفت

موج بازداشت‌های جدید در مصر

خبرگزاری فرانسه از قاهره گزارش داد روزنامه الاهرام در چاپ دیروز خود اعلام کرد سیزده تن از به اصطلاح عاملان آشوب به اتهام دست زدن به تظاهرات پس از نماز جمعه بازداشت و تحویل دادسرای امنیت کشوری مصر شدند. این عده به ۱۵۳٦ نفری اضافه میشود که قبلاً به اتهام شرکت در آنچه حاکم مصر بازداشت شده‌اند.

در این میان خبرگزاری فرانسه از مسکو گزارش داد بعلاوه بگزارش خبرگزاری تاس توسعه روابط اقتصادی بین مصر و رژیم اشغالگر خطروابستگی کامل اقتصاد مصر به صهیونیسم بین‌الملل را بهمراه خواهد داشت.

تاس در این گزارش در تقبیح اقدامات مصر مبنی بر توسعه مناسبات با رژیم صهیونیستی میافزاید: بزرگترین خطر برای مصر بعود رژیم صهیونیستی در فرهنگ این کشور می‌باشد.

در گزارش مذکور خبرگزاری تاس رژیم صهیونیستی را به تحمیل عقاید نژادی خود برمصر متهم کرده است سرپایه همین گزارش برقراری روابط دیپلماتیک با اسرائیل عدم مداخله در جنگ اعراب برای آزادی فلسطین اشغالی و خیانت به مردم فلسطین دیگر برای رهبران رژیم تل‌اویو کافی نخواهد بود تاس می‌افزاید آنها در حال حاضر از مصر میخواهند تا بطور آشکار از سیاست تجاوزکارانه اسرائیل حمایت کند

بسمه تعالی

اطلاعیه مرکز تهیه و توزیع مواد غذائی در اجرای اصل ٤٤ قانون اساسی (دولتی شدن بازرگانی خارجی)

قابل توجه کلیه شرکتهای تعاونی مصرف، فروشگاههای قدس و آزادی و نهادهای انقلابی

مرکز تهیه و توزیع مواد غذائی (وزارت بازرگانی) آمادگی خود را جهت توزیع کالاهای مشروحه زیر به شرکتهای تعاونی مصرف، فروشگاههای قدس و مجتمع فروشگاههای آزادی- و نهادهای انقلابی اعلام میدارد.

نام کالا	قیمت واحد بریال
۱- غذای کودک (فسفاتین موز، برنج‌غله) قوطی ۲۵۰ گرمی	۸۸/۵ ریال
۲- غذای مادر و کودک (اومالتین) قوطی ۸ اونسی	۹۵ "
۳- " " " " " ۱٦ "	۱۷۰ "
٤- شیر خشک نیم چربی (کاست) قوطی ٤۰۰ گرمی	۱۱۹ "
۵- شیر خشک کم چربی و پرچربی (دیالک) قوطی ٤۰۰ گرمی	۱٦۵ "
٦- شیر خشک کارنیشن قوطی ٤۰۰ گرمی مخصوص چای و قهوه	۱٤٤ "
۷- پنیر گوسفندی بلغاری کیلوئی	۱۹۳ "
۸- " گاوی بلغاری "	۱٦۳ "
۹- " گاوی آلمانی "	۱٤۲ "
۱۰- " گاوی دانمارکی "	۱۳۳ "

خواهشمند است در اسرع وقت با شماره تلفن ۸٤٦۱٦۱ دفتر این مرکز در تهران تماس حاصل فرمائید.

شماره‌های تلفن‌خانه روزنامه جمهوری اسلامی
۳۰۳۰٦٤ و ۳۰۳۰٦۳ و ۳۰۲۰۱۸

استخدام

دفتر فنی استان خوزستان جهت افزایش ظرفیت اجرائی خود در امور فنی و مهندسی و در رابطه با طرحهای عمرانی استان خوزستان احتیاج به همکاری تعدادی مهندس و تکنیسین راه و ساختمان و مهندسی و تکنیسین تاسیسات ساختمانی دارد.

برگزیدگان از میان مراجعه کنندگان متعهد و صومن بانقلاب اسلامی، پس از مصاحبه و تائید کارائی فنی آنان بصورت قرار دادی و خرید خدمت دعوت بهمکاری خواهند شد.

از کلیه واجدین شرایط درخواست میشود همه روزه بجز روزهای تعطیل به محل دفتر فنی استان واقع در کوی گلستان مراجعه نمایند.

عبدالعلی امیری
سرپرست دفتر فنی استان

جمهوری اسلامی ایران
وزارت نیرو
شرکت سهامی خدمات مهندسی آب

این شرکت به تعدادی مهندس با تخصصهای زیر نیاز دارد:

۱- مهندس طراح با تجربه کافی در زمینه محاسبات خطوط انتقال آب
۲- ... ...شبکه‌های آبرسانی شهری
۳- ... ... ایستگاههای پمپاژ آب
٤- ... ... الکترومکانیک در رابطه با کارهای آبرسانی
۵- مهندس سیویل با تجربه کافی در زمینه سرپرستی مراحل مطالعاتی پروژه‌های سد سازی
٦- تکنیسین با تجربه کافی در امور آبرسانی.

-واجدین شرایط میتوانند مشخصات کامل و سوابق کار و تجربیات ، آدرس و شماره تلفن خود را به صندوق پستی شماره ۱۵۷۱- ۵۱ تهران ارسال نمایند.

۱٦٦۵۳/م-الف

اخبارکوتاه جهان

●جهان اسلام

● دکتر جهان اسلام نه مجموعه کشورهائی اطلاق میشود که اکثریت سکنه آنها مسلمان باشند و صد البته بمعنی اسلامی بودن رژیم انگونه کشورها نیست

● الیزابت دوم ملکه انگلیس، براه خود به استرالیا در اوطئی توقف کرد وبا شیخ زاید بن‌سلطان ال‌نهیان رئیس امارات عربی متحده دیدار وگفتگوخواهد کرد

● دوهفته پیش ۱۳ تن از جوانان مسلمان افغانی استان پکتیا که جهت آموزش نظامی بخدمت زیرپرچم احضار شدند درحال آموزش تفنگهای خودرا به سوی فرماندهان ارتش گرفته ودوتن از افسران را به هلاکت رساندند سپس با اسلحه‌های خود فرار وبه مجاهدین افغانی ملحق شدند.

● معاون امور خارجه مصر وکاردار سفارت شوروی دران کشور روزگذشته با یکدیگر ملاقات کردند

● سیزده رئیس ستاد مشترک ناتو درچهار چوب مسافرتی دررابطه با پیمان ناتودیروز وارد استانبول شدند.

● جستجوی وسیع برای دستگیری محاکمان رژیم کارمل درکابل ادامه دارد.

●بلوک غرب

●در جریان تیراندازی‌های شبانه در بلفاست یک نفر غیرنظامی کشته و یک مامور پلیس بشدت زخمی شد.

●حکم اعدام در فرانسه لغو شد.

●کارگران یک کارگاه کشتی‌سازی در شهر اسکاتلند که کارگاه آنها درجریان بیکاریهای اخیر انگلیس از دیروز تعطیل شده از دیشب ضمن اشغال این محوطه این کارگاه دست به تحصن نامحدودی زده‌اند.

●تظاهرات صدهتای آرام در هلند به درگیری انجامید و پلیس از گاز اشک‌آور استفاده کرد.

●در جریان مانور نیروهای ناتو درخاک آلمان دو سرباز آلمانی و یک امریکائی کشته شدند. علاوه بر این بطور کلی ۱٦۲ حادثه دیگر در این مانور روی داد که درطی‌آن ۱٦ نفر بشدت زخمی شده و ۳۱ نفر جراحات سط

بحکم دادگاه انقلاب اسلامی مرکز:

قاتلین شهید آیت و پاسداران، حمله کنندگان به رئیس دیوانعالی کشور و دادستان کل و عاملین تظاهرات مسلحانه تیرباران شدند

بسمه تعالی
فان قاتلوکم فاقتلوهم کذالک جزاء الکافرین

بکشید کسانی را که با شما بمبارزه بر می‌خیزند که این جزای ایشان است. امت قهرمان و دلیر ایران اخیراً ایادی استعمار که نابودی خویش را با حضور درصحنه و مقابله پیگیر شما با توطئه‌های شیطانی خود مشاهده نموده‌اند با ریختن در خیابانها و ایجاد تظاهرات تصنعی بزعم کریه خویش قصد اختلال درامور و براندازی نظام پایدار جمهوری اسلامی را نموده و بمقابله مسلحانه با مردم بیدفاع و امت حزب‌الله پرداخته‌اند غافل از آنکه با این جنایات و وحشیگری‌ها نه تنها صحنه انقلاب از امت پرشور و انقلابی ما خالی نگشته که هر قطره خون شهیدی مثمر جوششی نو در رگهای این ملت پرخروش گردیده و نابودی کامل مزدوران ابرقدرتها را نزدیکتر می‌نماید دادستانی انقلاب نیز که در حفظ و نگهداری نظام برخاسته ازخون دهها هزار شهید و پشتوانه اکثریت قاطع امت قهرمان مسئولیت خطیری را بردوش دارد با محاکمه این ددمنشان ازخدا بی‌خبر پنجاه نفر از آنان را که مجرمیتشان بر دادگاه محرز گردیده و وجودشان برای اجتماع، جز فساد و تباهی عاقبتی ندارد به اعدام محکوم کرده و حکم صادره در شامگاه گذشته در محوطه زندان اوین بمورد اجرا گذاشته شد مشخصات محکومین باین شرح اعلام میگردد:

۱- رامین نقاش‌زاده فرزند احمد ۲- عزیزه مدیور فرزند هوشنگ ۳- علیرضا اکبری منفرد فرزند علی اوسط ٤- سهیلا وثوق فرزند علی ۵- بهروز چنگله فرزند غلامحسین ٦- مجیب صالحی آهنگ فرزند عبدالجواد ۷- نیلوفر تشیوت فرزند عباس ۸- خسرو صحرائی فرزند محمدعلی ۹- فریبا انصاری فرزند رضا ۱۰- فرزانه علیزاده فرزند حسین ۱۱- ناهید جوادی فرزند محمدباقر ۱۲- فاطمه مصباح فرزند محمد ۱۳- محبوبه خدائی فرزند محمد ۱٤- شهین مقدس‌زاده فرزند احمد ۱۵- میترا افشاری فرزند بهرام ۱٦- مزیم ضیائی فرزند بزرگعلی ۱۷- افسانه رحیمی فرزند علی ۱۸- شیرین الوندی فرزند علی ۱۹- جواد عبدالهی فرزند شیرعلی ۲۰- سیما محمدی فرزند ابوالفضل ۲۱- مهین چشمپوراه فرزند اکبر ۲۲- مرتضی مرعف فرزند احمد ۲۳- علی سیمی فرزند حبیب‌اله ۲٤- حبیب‌اله آشوری فرزند محمدعلی ۲۵- سعید نوروزی فرزند عباس ۲٦- علی تیموری فرزند تیمور باسم مستعار صلاح‌الدین ۲۷- حمیدرضا کاهیدی فرزند حسین ۲۸- محمدرضا کاریمی فرزند محمود ۲۹- غلامعلی آراهوست فرزند ناصر ۳۰- محمود گرامی بخش فرزند نورالله ۳۱- مالک شجاعی فرزند حسن ۳۲- ستاره احمدی فرزند محمد با اسم مستعار طاهره ۳۳- غلامحسین تجددی فرزند محمد ۳٤- محمد منصوری ..... ۳۵- اکبر محمدی فرزند محمد ۳٦- علیرضا اکبری منفرد فرزند علی ۳۷- زهرا رحمانی فرزند علی ۳۸- عطیه محرروخوان ری فرزند محسن ۳۹- گیتی السادات جوری فرزند احمد ٤۰- طاهره وکیلی فرزند قربانعلی ٤۱- فاطمه شاملو فرزند یزدان ٤۲- عصمت کیانی فرزند جواد ٤۳- معصومه مشکوهی فرزند پرویز ٤٤- ایدا شهبازی فرزند محمدرضا ٤۵- حمید طهماسب نظامی فرزند محرمعلی ٤٦- ملیحه پورمند فرزند علی اکبر ٤۷- محمود اسرافیلی فرزند حسین ٤۸- مسعود زمانی فرزند حسن ٤۹- حمیدرضا علی اصغری فرزند احمد ۵۰- ساسان خوشبوئی فرزند محمدتقی

همچنین اسامی و خلاصه جرائم ۳۱ نفر از مفسدین فی‌الارض و محاربان با خدا که اکثر ضمن شرکت در تظاهرات مسلحانه علیه نظام جمهوری اسلامی ایران بهمراه کشیدن مراکز مختلفه ومنازل افراد حزب الهی وترور شخصیتها در سرقت مسلحانه اتومبیل حمل نارنجک و اسلحه ورنا مسحنه شرکت داشتند باین شرح اعلام میگردد.

۱- اصغر اشتری فرزند حسین ۲- میرمجید آئین پرست فرید حسن به جرم کوکتل اندازی بطرف اتوبوس واحد سرقت مسلحانه اتومبیل وحضور در خانه‌های تیمی.

۳- مریم شیردل فرزند عشقعلی بجرم حضور در خانه‌های تیمی، ورود به رادیو تلویزیون جهت تهیه گزارش وجاسوسی برای سازمان، شرکت در شناسائی شخصیتهای سرشناس چون شهید مظلوم آیت‌اله بهشتی و شهید دکتر باهنر و شهید دکتر آیت و غیره شرکت در ترور دو پاسدار و شرکت در آتش زدن اتوبوسهای مردم بی‌گناه.

٤- بهروز شیردل فرزند عشقعلی عضو شورای فرماندهی میلشیا، نماینده اصلی منافقین، مسئول مستقیم چاپ نشریه مجاهد در کلیه چاپخانه‌هائی که برای منافقین کار میکردند و بجرم اختفای اسلحه و تهیه تدارکات برای ساختن کوکتل مولوتف.

۵ علیرضا تراق‌چی فرزند علی اکبر از اعضای فعال چریکهای اقلیت بجرم مبارزه مسلحانه علیه نظام جمهوری‌اسلامی شایعه پراکنی ومقابله بااسلام ومسلمین. ٦- محمد صادق گلزاده غفوری فرزند علی باسم مستعار وحید صالحی از اعضای فعال سازمان منافقین بجرم فعالیتهای گسترده اعم از تبلیغاتی ونظامی برای سازمان، عضویت درانجمن دانشجویان مسلمان و شرکت درانفجار و تخریب وترور واقدام علیه نظام جمهوری اسلامی.

۷- حسین مدنع فرزند محمود بجرم عضویت در سازمان امریکائی منافقین، سرقت مدارک بلواک ازذوب‌آهن اصفهان و کمکهای مالی فراوان به سازمان و قیام مسلحانه علیه اسلام ومسلمین. ۸- وحید نجفی‌زاده فرزند میرحبیب بجرم هواداری فعال ازگروه منافقین، شرکت در شناسائی برادران حزب‌الهی و فراری دادن منافقین مجروح از بیمارستان. ۹- حسن کاظمپور مقدم فرزند احمد ۱۰- علی مختار زیبالی فرزند مختار ۱۱- حسین پناهی‌فر فرزند الماس ۱۲- ابوالفضل شاهطی فرزند محمدتقی ۱۳- شهاب حسینی فرزند شمس‌الدین ۱٤- راضیه گاملی فرزند حسین ۱۵- فاطمه گودرزی معروف به راضیه فرزند محمد ۱٦- صدیقه وحید یوسفی فرزند حیدر ۱۷- نعمت‌اله تاشک فرزند علی ۱۸- محمدحسین فرزند اسماعیل، ۱۹- فتح‌اله مشعشعی فرزند قاسم. ۲۰- مصطفی حاج شریفی فرزند اسماعیل. ۲۱- علی مشنی فرزند اصغر. ۲۲- رضا قربانی فرزند علی ۲۳- حمید زرعکانی فرزند مهدی ۲٤- ناصر علی خادمی فرزند سیرمعلی ۲۵- حمید رضا طهمان فرزند علی‌اکبر ۲٦- مجید ناظری صومعه‌گی فرزند محمدناصر نامبردگان بجرم حضور درجلسه‌های تیمی سرقت مسلحانه حمل سلاح و سه راهی و کوکتل مولوتف، تیراندازی بطرف مردم بیدفاع عضویت درتیمهای نظامی وآتش زدن مراکز مختلفه و بیتالمال اعدام شدند.

۲۷- ابراهیم صائبی نسب فرزند ابوالقاسم از اعضای فعال سازمان منافقین بجرم جذب افراد ناآگاه وپی اطلاع به سازمان فعالیت پیگیر درانجام سازمان متلاشی منافقین واقدام علیه نظام جمهوری‌اسلامی.

۲۸- ناصر حقی فرزند مراد بجرم زنای محصنه با خانم میزه وحیدی و کمک دارو به ضدانقلابیون کردستان. ۲۹- موجهیر نیکوخواه فرزندمحمدرفیع‌ازفعالین گروه‌میزن جزنی بجرم ارتباط نامشروع باخانم فائزه حسینی که باعث جدائی وی با همسرش گردیده واعتیاد به تریاک واقدام علیه جمهوری اسلامی. ۳۰- محمود میرجلیلی فرزند علی‌اکبر بجرم عضویت درتیمهای نظامی مختلف، پرتاب کوکتل به اماکن وسازمانهای دولتی وپهادهای انقلابی، تهیه وسائل منفجره‌و نارنجک جنگی جهت خرابکاری و کمکهای مالی وتدارکاتی فراوان به سازمان. ۳۱- حبیبه اعلائی فرزند ابوالقاسم باسم مستعار زهره سلیمانی بجرم جذب نیروهای فراوان به سازمان و شرکت فعال در درگیریها و ایجاد اختفاش و آشوب و شرکت درمبارزه مسلحانه گروهکها.

روابط عمومی دادستانی انقلاب جمهوری اسلامی مرکز.

همچنین در رابطه با اعدام ۲۵ نفر دیگر از محاربان، اطلاعیه زیر از سوی روابط عمومی دادستانی انقلاب اسلامی مرکز انتشار یافت:

بسمه تعالی
وقاتلوا فی سبیل ا... الذین یقاتلونکم.....

صوره بقره آیه ۱۹۱«
بکشید در راه خدا کسانیراکه با شما پیکار میکنند.

به اطلاع امت همیشه در صحنه ایران میرساند، بدنبال دستگیری و محاکمه مزدوران چپ و راست و گروهکهای ضد انقلاب ۲۵ نفر از محاربان با خدا و مفسدین فی الارض که به حکم دادگاههای انقلاب جمهوری اسلامی مرکز به اعدام محکوم گردیده بودند در محوطه زندان اوین به جوخه اعدام سپرده شدند اسامی و جرائم محکومین بدین شرح اعلام میگردد:

۱-فهیمه تحصیلی فرزند محمد علی عضو فعال سازمان منافقین و کاندیدای دانشجویان سازمان منافقین به جرم همکاری فعال با سازمان و نوشتن اعلامیه های سازمان وشرکت در تظاهرات مسلحانه.

۲-محمد تقی افشارپور فرزند ابوالقاسم عضو سازمان آمریکایی منافقین و مسئول پخش و توزیع کتب و نشریه های سازمان در مدارس در سطح شهر و حضور در خانه های تیمی که تحت عنوان شرکت فعالیت داشته و اختفای اسلحه و هماهنگی بخش های مختلف و تنظیم پیامها.

۳-هادی شریف نجف آبادی فرزند محمد به جرم هواداری فعال از سازمان ضد خلقی منافقین، حضور در خانه های تیمی سازمان و چند فقره سرقت مسلحانه اتومبیل، شناسایی افراد حزب اللهی و شخصیتها از جمله منزل آقایان خاتمی و شجونی، شناسایی برادر شهید فارسیان کارمند دادستانی و برادر آدینه ای و برادر غفوری عضو انجمن اسلامی و رئیس کارخانه ساکارا و سرپرست کشف ملی و دیگران، قیام مسلحانه علیه جمهوری اسلامی وبه آتش کشیدن اتومبیل های مردم بیدفاع.

٤-بیژن صیفی فرزند محمود عضو شورای مرکزی کانون دانشگاه صنعتی، موسس انجمن دانشجویان مسلمان در دانشگاه صنعتی مسئول تماس با نماینده های لیبرال مجلس از قبیل صباغیان، سحابیها، سامی، اعظم طالقانی، بازرگان، سلامتیان، و غضنفرپور از طرف سازمان، به جرم شرکت در تظاهرات مسلحانه سازمان علیه نظام جمهوری اسلامی، مسئولیت بخش سیاسی کانون و تهیه جزوات سازمانی و سرپرستی یک تیم سازمانی و تهیه سلاح و مسهمات و شرکت در عملیات نظامی.

۵-جلیل تبلصی فرزند محمد حسین با اسم‌مستعار امیر از اعضای سازمان آمریکایی منافقین به جرم شرکت در تیمهای تبلیغاتی نظامی و شناسائی افراد حزب اللهی ومراکز نظامی و انتظامی، شناسایی منزل شهید دکتر آیت و نقش فعال در عملیات و دستور ترور آن برادر شهید.

٦-نصت فرعی فرزند غلام از اعضای سازمان آمریکایی منافقین و نماینده بخش دانشجویی سازمان به جرم کمکهای مالی به سازمان، شرکت در تیمهای تبلیغاتی و درگیری با برادران پاسدار، شرکت در تظاهرات مسلحانه و شناسایی و گزارش دادن از برادران حزب اللهی.

۷- عبدالرحمن تقی نژاد فرزند عباسعلی از هواداران فعال سازمان به جرم شرکت در تظاهرات مسلحانه و تیراندازی به سوی مراکز مختلفه از جمله وزارت ارشاد اسلامی و فروشگاه کفش ملی، پرتاب نارنجک و حمله به کمیته ها و دیگر مراکز نظامی و به شهادت رسانیدن برادر پاسدار ابوالفضل حاجی رضا مرعی بوسیله یک قبضه اسلحه کمری.

۸-محسن شریف فرزند اکبر به جرم هواداری از سازمان منافقین شرکت در تظاهرات مسلحانه و عضویت در تشکیلات تیمی و تیمهای نظامی تهیه تدارکات برای ساختن کوکتل مولوتف، سرقت مسلحانه اتومبیل و تهیه مهمات جنگی برای سازمان و مشارکت فعال در چند فقره عملیات ترور.

۹-فرهاد کیوانی فرزند ناصر به جرم قیام مسلحانه علیه جمهوری اسلامی، هواداری فعال در سازمان منافقین و عضویت در تیمهای نظامی، شرکت در چند فقره سرقت مسلحانه اتومبیل و همراه داشتن اسلحه گلت و مشارکت در عملیات حمله به کمیته و حمله به دو برادر بسیج و تیراندازی به طرف ایشان و شرکت در عملیات شناسائی شخصیتها و افراد حزب اللهی از جمله رئیس پلیس تهران و سرهنگ حجازی.

۱۰-مصطفی موهبت فرزند قدرت الله از اعضای سازمان آمریکایی منافقین به جرم مسئولیت تیمهای عملیاتی نظامی در حمله به مراکز انتظامی و ترور برادران پاسدار و شخصیتها شرکت در تیمهای تبلیغاتی و به آتش کشیدن اماکن مختلفه شرکت در چند فقره سرقت مسلحانه اتومبیل حمله به موتور سپاه و اتومبیل گشت کمیته، مسئولیت امور تدارکاتی تهیه پول و منزل برای سازمان.

۱۱-رضا مولایی فرزند محمد اسماعیل از اعضای سازمان ضد خلقی منافقین به جرم عضویت در بخش نظامی سازمان، شرکت در چند فقره سرقت مسلحانه و حمل سلاح، مشارکت در حمله به ستاد مرکزی سپاه و کمیته مرکز و شناسایی برادران حزب اللهی و شخصیتهای مملکتی از حمله آیت الله موسوی اردبیلی و آقای موسوی تبریزی.

۱۲- حسین فردوس فرزند اسدالله به جرم عضویت در سازمان آمریکایی منافقین مسئولیت ترابری و عضویت در ستادهای مرکزی و انزلی مشارکت در توزیع و تکثیر و پخش نوارها و انتشارات سازمان اختفای مقدار متنابهی اسلحه و مسهمات جنگی و مسئولیت تدارکات.

۱۳-محسن سرخوشی فرزند علی هوادار فعال سازمان آمریکایی منافقین به جرم قیام مسلحانه علیه جمهوری اسلامی، سرقت مسلحانه اتومبیلها، حمل سلاح کمری وعضویت در تیمهای سازمان، حمله به ستاد مرکزی سپاه پاسداران و کمیته ونک توسط آر پی جی ۷

۱٤-علی عزتی فرزند هوشنگ به جرم هواداری سازمان منافقین جمع آوری کمکهای مالی برای سازمان حضور در خانه‌های تیمی و مسئولیت وصول پیامها حمله با نارنجک به محل سپاه در خیابان جمهوری اسلامی، سرقت مسلحانه و شناسایی مناطق مختلفه، نقش فعال در ترور آقای خامنوئی و حمله به پاسداران زندان اوین و حمله به سپاه پاسداران خیابان ایرانشهر شناسایی و کنترل رفت و آمد شهید آیت الله‌قدوسی، حمله به کمیته قصر الدشت ستاد مرکزی سپاه پاسداران

۱۵- ناصر توکلی فرزند احمد به جرم هواداری فعال از سازمان منافقین، کمک مالی فراوان به سازمان شرکت در جریان صد انقلابی٤ اسفند از طرف سازمان، عضویت در تیمهای تروریستی سازمان، حمله به پاسداران و تظاهرات امت حزب ا... و شرکت در تظاهرات مسلحانه، حمل و داشتن سلاح.

۱٦-نادر میرزایی فرزند علیقلی میرزایی مهماندوست به جرم عضویت در سازمان منافقین اختفای اسلحه و مهمات جنگی و حضور در خانه‌های تیمی کمک مالی رساند به سازمان و مشارکت در عملیات حمله و تیر اندازی به طرف اتومبیل گشت کمیته ، حمل سلاح کمری شناسایی منزل افراد حزب الهی و شخصیتها از جمله آقای کرباسی، چند فقره سرقت مسلح به اتومبیل.

۱۷-اصغر رحمانی فرزند عزت به جرم عضویت در سازمان منافقین، سرقت مسلحانه اتومبیل حمل سلاح شناسائی برادران پاسدار و افراد حزب اللهی، عضویت در تیمهای سازمانی و حضور در خانه‌های تیمی.

۱۸-مصطفی حسین زاده شاه‌چی فرزند محمد مهدی عضو سازمان ضد خلقی منافقین به جرم حضور در خانه های تیمی، مسئولیت معاونت انتظامی سازمان در انجمن مرکز خیابان مبارزان و عضویت در نجمن دانشجویان مسلمان.

۱۹-محمد حسین داودی فرزند محمد رضا به جرم عضویت در سازمان منافقین و شرکت در سرقت مسلحانه اتومبیل، حمله به برادران پاسدار گشت کمیته، حمل سلاح کمری حمله به ستاد مرکزی سپاه پاسداران.

۲۰-فرهنگ سالاریان فرزند عبدالباقی عضو فعال سازمان ضد خلقی منافقین به جرم عضویت در شبکه منافقین، کمک مالی به سازمان، شرکت در تظاهرات مسلحانه، عضویت در تیم نظامی، شناسائی برادران حزب اللهی و شخصیتهای مملکتی چون آقایان خرعلی، حسنی، و محمدچواه برای ترور. شرکت در ترور برادر ملا حسنی نماینده مجلس شورای اسلامی و اقدام فعال در بر اندازی جمهوری اسلامی.

۲۱-احمد رضا خلیقی فرزند مرتضی از اعضای ضد حلقی منافقین عضو دانشجویان مسلمان مدرسه عالی بازرگانی، عضو انجمن دانشجویان مسلمان مرکز، مسئول جمع آوری اخبار و گزارشات، مشارکت در تیمهای تبلیغاتی، شناسائی برادران حزب اللهی و.... شخصیتهائی از جمله آقای خاتمی و برادران پاسدار و تیراندازی به مغازه‌ها و اتومبیل‌های حزب اللهی و عضویت در تیم تدارکاتی و تهیه امکانات، شرکت در تظاهرات مسلحانه و حمله به میبی بوس حامل کارمندان دادستانی و رندان اوین و مسئولیت یکی از شاهدهای نظامی.

۲۲- سیمین صمدی فرزند فیض‌الله بانام مستعار مریم عضو فعال سازمان منافقین به جرم شرکت در تظاهرات مسلحانه و حمله به برادران پاسدار و قیام مسلحانه علیه نظام جمهوری اسلامی و عضویت در تیمهای سازمان

۲۳- محمد رضا بیدی ازاعضای سازمان منافقین به جرم شرکت در ترور آیت ا... ربانی املشی، عضویت در خانه‌های تیمی تحت عناوین شرکتها فعالیت داشتند و شرکت در عملیات براندازی نظام جمهوری اسلامی

۲٤- علی میر محمدی از اعضای فعال سازمان منافقین به جرم سرقت مسلحانه اتومبیل شرکت مستقیم در حمله به منزل آیت ا.. ربانی املشی، شناسا یی و ترور افراد حزب الهی و بنیاد لی پاسدار و شخصیتها و حضور در خانه تیمی.

۲۵- حمید رضا تقوی از اعضای فعال سازمان منافقین خلق به جرم شرکت در سرقت مسلحانه اتومبیل، حمل سلاح کمری، پرتاب نارنجک به داخل مغازه‌ها و شناسائی و ترور برادران پاسدار حزب الهی و شرکت مستقیم در به شهادت رسانیدن برادر فارسیان از کارمندان دادستانی انقلاب جمهوری اسلامی مرکز و ترور برادر غفاری عضو انجمن اسلامی و برادر آدینه گو.

لازم به تذکر است دو نفر اخیر که به حکم دادگاههای انقلاب اسلامی مرکز محکوم به اعدام بوسیله دار شده بودند در محوطه زندان اوین در برابر انظار خانواده شهدا به دار آویخته و به عذاب اخروی و اصل گردیدند.

روابط عمومی دادستانی انقلاب جمهوری اسلامی مرکز

احکام دادگاههای انقلاب در شهرستانها

این منافقین کوردل که هر روز یکی از بزرگان و برادران ما را شهید کرده و به خاک و خون میکشند در حقیقت همان راه امپریالیسم خونخوار را میروند و هدفی جز نابودی اسلام ندارند. باید بدانند که با ترور و بمب‌گذاری این ملت بپاخواسته عقب نخواهد نشست و شما جانیان سبک مغز وابسته را به نابودی خواهد کشاند زیرا ملت رزمنده ایران بیدار و آگاه و با تمام وجود از تمام دست‌آوردهای انقلاب حمایت و پشتیبانی می‌کند و خواهان سرکوب و نابودی هرچه سریعتر این مزدوران کثیف و از خدا بیخبر می‌باشد. در همین رابطه دادگاههای انقلاب با احکامی که صادر می‌کنند با سرعت درپی اجرای احکام اسلام می‌باشند.

اعدام ۷ تن در کرمان

در این رابطه بحکم دادگاه انقلاب اسلامی کرمان ٦ نفر بجرم توطئه علیه نظام جمهوری اسلامی و همکاری با گروهک منافقین و یک نفر قاچاقچی محکوم به اعدام گردیدند. اسامی و خلاصه جرائم آنها بدین شرح است.

مهدی ثمره رضایی بروانی فرزند مراد- محمدرضازاده فرزندعلی اکبر- حسین محرابی فرزند علی - حسین دامغانی فرزند عباس- صدیقه ابراهیم‌نژاد فرزند حسن- مهری اسدآبادی فرزند حسن.. بجرم همکاری قتالانه با سازمان غیر قانونی منافقین، افراد و شرکت درخانه تیمی، تکثیر و نشر اطلاعیه‌های سازمان حامی ادامه جنگ مسلحانه با حکومت جمهوری اسلامی در جهت براندازی این نظام تشکیل خانه‌های تیمی و تبلیغات سوء و به انحراف کشاندن افراد مسلمان.

۷- بهاءالدین کوچک زهی فرزند یعقوب سابقه‌دار بجرم تشکیل باند قاچاق و مواد افیونی که در آخرین بار هنگام دستگیری ۷۰ گرم هروئین و ۱۰ گرم حشیش همراه داشته است. نامبردگان مفسدفی‌الارض و محارب با خدا و رسول گرامیش شناخته شده و به اعدام محکوم گردیدند حکم صادره در تاریخ ٦۰/٦/۲۷ اجرا گردید.

روابط عمومی دادستانی کل انقلاب اسلامی

اعدام ۲ نفر در بهبهان

الفتنة اشد من القتل

دادگاه انقلاب اسلامی بهبهان ۲ نفر از عناصر گروهک وابسته به منافقین حلق را بنامهای عباس تحتی فرزند محمدحسن بجرم وابستگی شدید به سازمان منافقین، شرکت در خانه تیمی و درگیریهای بهبهان و شرکت در تظاهرات غیر قانونی، فعالیت علیه نظام جمهوری اسلامی، مسئولیت داشتن در انجمن ارشاد بهبهان. ۲- ابوالقاسم خجسته بجرم فعالیت علیه نظام جمهوری اسلامی، طرفداری از مشی مسلحانه شرکت و فعالیت در خانه تیمی، رابطه مستقیم باعبدا... یوسفی شاه صعدوم (رهبر یکی از شاخه‌های منافقین در بهبهان) عضو موثر در انجمن ارشاد، مسئول امور سیاسی سازمان در بندرعباس، هدایت عناصر سازمان بعد از اعدام عبدا... یوسفی شاه، نامبردگان باغی برحکومت اسلامی مفسدفی‌الارض و محارب با خدا و رسول شناخته شده و به اعدام محکوم گردیدند و احکام صادره در سحرگاه ٦۰/٦/۲۹ بمرحله اجرا گذارده شد.

روابط عمومی دادستانی کل انقلاب اسلامی

اعدام ۵نفر درنجف آباد

بحکم دادگاه انقلاب اسلامی نجف‌آباد ۵تن از وابستگان گروهک امریکائی منافقین بسزای دیوی اعمال ننگین خودرسیدند وبه اعدام محکوم گردیدند. اسامی وجرائم اشخاص بشرح زیر است:

اکرم خلیلی فرزند قربانعلی ومعصومه سپریان فرزند محمد واحمد لسانی فرزند محمدعلی بجرم عضویت درسازمان منافقین فعالیت درپخش چاپ وپخش اعلامیه‌های ممنوعه به انحراف کشاندن افراد، تشکیل خانه تیمی وفعالیت لزآن برعلیه نظام جمهوری اسلامی، رهبری هواداران وتظاهرات ودرگیریها محکوم به اعدام.

٤- منصور قدوشیم فرزند یحیی بجرم جاسوسی وفعالیت برای اسرائیل جنایتکار وارسال کمکهای مالی به اسرائیل غاصب درجنگ اعراب واسرائیل، تحکیم مبانی رژیم پهلوی وفروش اراضی به طور غیرقانونی وهمکاری باسلواک بارمز ۱٤۹۹ وبرنامه ریزی برای مقابله وسرکوبی روحانیون ومردم مسلمان، ارتباط برقرار کردن گروهکهای امریکایی وضدانقلاب وقبول همکاریهای مادی با آنها، سعی درفریب مامورین بمنظور تطمیع وپرداخت رشوه از سویهای بارز مفسدفی‌الارض شناخته شده محکوم به اعدام ومصادره کلیه اموال خود وهمسرش گردید.

۵- عبدالمحمود مصوری فرزند رجبعلی بجرم تجاوز به دختر ۱۱ساله خواهر همسر خود وکشتن ودفن وی در محوطه باغچه درروز قدس محکوم به اعدام گردید. احکام صادره درتاریخ ٦۰/٦/۲۹ بمورد اجرا گذارده شد.

روابط عمومی دادستان کل انقلاب اسلامی

اعدام یک منافق دربندرانزلی

دادگاه انقلاب اسلامی بندرانزلی یکی از اعضای فعال سازمان تروریستی منافقین را بنام ساجدبن عابدین فرزند یوسف اهل آب‌کنار بندرانزلی عضو موثر شاخه باصطلاح نظامی سازمان رابه جرائم ریز مفسدفی‌الارض ومحارب با خدا ورسول او وباغی برحکومت اسلامی شناخته وبه اعدام محکوم نمود حکم صادره سحرگاه ٦۰/٦/۲۹ بمورد ارجا گذارده شد. نامبرده فرماندهی عملیات چند فرقه جنایتهای زیر را به عهده داشته است. ۱- حمله مسلحانه بهماشین گشتی سپاه که منجر به زخمی شدن دوفسر از برادران شد، پرتاب نارنجک بهمنزل بخشدار رضوانشهر برادر بهیدی که منجر به قطع شدن یک پای همسر وی ومجروح گردیدن طفل ساله وزخمی شدن خود بخشدار گردید آتش زدن مغازه‌ای درصوانشهر، پرتاب کوکتل‌مولوتف‌بسوی راهی به منازل حزب‌الهی‌ها، پرتاب نارنجک بطرف برادران پاسدار ودفاع سحرستخانه از کلیه مواضع سازمان وجنگ مسلحانه علیه نظام جمهوری اسلامی.

روابط عمومی دادستانی کل انقلاب اسلامی

شب هفت شهید حسینی امروز در صحن آزادی برگزار میشود

مشهد- خبرنگار جمهوری اسلامی- درپی شهادت افتخارآمیز برادر کارگرمان سید قاسم حسینی عضو شورا و انجمن اسلامی شرکت اتومبیل قطعات اتومبیل ایران ناسیونال و سرپرست واحد کارگری حزب جمهوری اسلامی مشهد و مسئول انجمن اسلامی کارگران خراسان که در سپیده دم سه‌شنبه ٦۰/٦/۲٤ بدست مزدوران آمریکائی و منافقان خودفروخته به شهادت رسید، مراسم شب هفت آن شهید در عصر امروز ٦۰/٦/۳۰ بر مزارش در صحن آزادی برگزار خواهد شد.

از عموم همشهریان مبارز و شهیدپرورمان بویژه کارگران غیور همیشه درسنگر دعوت می‌نمائیم در ساعت سه بعدازظهر امروز ٦۰/٦/۳۰ در محل مسجد فاطمیه واقع در میدان امام خمینی حضور بهم رسانده تا از آنجا طی مراسمی خاصی بسوی مزار آن شهید حرکت نمائیم. حضور فعال برادران و خواهران مسلمان در این مراسم مشت محکمی بردهان ضدانقلابیون صافق خواهد بود و موجب شادی روح آن شهید و تسلی خاطر بازماندگان می‌گردد. خانواده‌های حسین- موسوی- انجمن اسلامی کارگران خراسان- شرکت قطعات اتومبیل ایران ناسیونال- حزب جمهوری اسلامی واحد کارگری- سپاه پاسداران- شورای هماهنگی انجمن‌های اسلامی ادارات دولتی- انجمن اسلامی مرکز تعلیمات حرفه‌ای- شرکت الیسکو- شرکت شیر منطقه خراسان- میل دقت..... کلیه نهادها وارگانها و سازمان استان خراسان.

تشکیل یک نمایشگاه در اراک

اراک- خبرنگار جمهوری اسلامی- با آغاز هفتهٔ بزرگداشت سالگرد جنگ درراک نمایشگاههای متعددی دایر شده که مورد توجه بازدید کنندگان قرار گرفت و تصویرها و پوسترها و مقالات موجود در این نمایشگاهها زبان گویای شجاعت و شهامت و ایثار ملت مسلمان قهرمان ایران و یاری ومدد خداوند متعال می‌بود و بدین مناسبت دیروز مجلس دعا و نیایش در مسجد قبله اراک تشکیل شد که بازاریان نیز جهت شرکت در این مجلس بازار را تعطیل و در این مجلس حضور یافتند.

گوشه‌ای از فعالیتهای آزمایشگاه جهاد دانشگاهی مشهد

جهادیان باتلاش پیگیر خود توانستند وسائلی را که سالیان دراز بدون مصرف درگوشه های انبار خاک میخوردند جمع‌آوری نموده وآزمایشگاهی را که شایسته جهاد دانشگاهی است با حداقل هزینه تاسیس نمایند

آزمایشگاه مرکزی جهاد دانشگاهی در بهست و هشتم اردیبهشت ماه سال جاری در زاد روز مولای متقیان با حضور نماینده امام حجت‌الاسلام و المسلمین طبسی و استاندار وقت خراسان آقای دکتر غفوری فرد ریاست دانشگاه و اعضاء کمیته پزشکی جهاد دانشگاهی و سایر اساتید شروع بکار کرد.

محلی که هم اکنون آزمایشگاه میباشد قبلاً مکانی غیر فعال بنام بانک خون که به اعتراف کارمندان ماهیانه مبلغ ۸٦۵۰۰ ریال حقوق دریافت داشته وکار مفیدی انجام نمیدادند بود. تا اینکه شاخه آزمایشگاه کمیته پزشکی جهاد دانشگاهی که از همکاری تکنسینها و تکنولوژیستهای متعهد و مسلمان تشکیل شده موفق میشود با همکاری برادران متعهد بیمارستان قائم‌وسایل غیر قابل استفاده را تعمیر وسایلی‌را که سالیان دراز بدون مصرف در گوشه‌های انبار خاک می‌خوردند جمع‌آوری نموده و آزمایشگاهی را که شایسته جهاد دانشگاهی است با حداقل هزینه تاسیس نمایند. البته در اوایل کار افراد غیر انقلابی و منافق کارشکنی‌هائی داشتند ولی جهادیان با نیروی ایمان و اسلام ومساعدت استاندار انقلابی توانستند بر این مشکلات فائق آمده و در روز ولادت حضرت علی علیه‌السلام آزمایشگاه مرکزی جهاد را بهمراه سالن خونگیری که در رابطه با سازمان انتقال خون مشهد است افتتاح نمایند.

علت تشکیل آزمایشگاه جهاد دانشگاهی مشهد

علت تشکیل آزمایشگاه به هنگامی بود که پرسنل متعهد و مسلمان شاخه آزمایشگاه کمیته پزشکی از اینکه میدیدند که آزمایشگاههای دولتی پس از دو سال که از انقلاب شکوهمند اسلامی ایران گذشته است تحرکی در جهت مردمی شدن از خود نشان نداده‌اند همیشه در رنج بودند و وقتی که میدیدند که آزمایشگاههای خصوصی شهر و کشورشان که از امکانات کمی و کیفی آزمایشگاههای دولتی برخوردار نیستند پر رونق و فعال و از بیتالمال مبالغ هنگفتی ماهانه بعنوان بیمه‌های خدمات درمانی به آنها پرداخت میشود در حالیکه اغلب مسئولین آزمایشگاههای دولتی غیر فعال را همین صاحبان آزمایشگاههای پر رونق خصوصی تشکیل میدهند بدینجهت شاخه آزمایشگاه جهاد دانشگاهی با اهداف زیر اقدام به تاسیس آزمایشگاه نمود.

۱- دانشگاهها باید در خدمت ملت باشند. (امام)

۲- آزمایشگاه دو سره بجای آزمایشگاه یکسره دولتی

۳- پذیرش بیماران با میل و رغبت

٤- هشدار به آزمایشگاههای خصوصی تا دست از استثمار بیماران و از تجارت بردارند و به طبابت بپردازند.

۵- هشدار به مسئولین وزارت بهداشت و دانشگاه تامدیرانی لایق و مسلمان و متعهد در راس آزمایشگاهها قرار دهند.

٦- هشدار به وزارت بهداری مبنی بر اینکه با پول تعرفه درمانی میتواند حود آزمایشگاههای مجهز و متعددی را در شهرها تاسیس نماید.

۷- نرخ آزمایشگاه جهاد برای افراد غیر بیمه‌ای که از وضعیت مالی خوب برخوردارند برابر تعرفه خدمات درمانی است وافراد کم بضاعت یک سوم تا یک دوم تعرفه درمانی وافراد بی‌بضاعت رایگان می‌باشد برای نمونه آزمایشگاه در حرداد ماه مبلغ هجده هزار تومان به افراد بی‌بضاعت تخفیف داده است.

هنوز استقبال شایان توجهی ازاین آزمایشگاه شده شاید بدلیل نداشتن تبلیغات صحیح است. تصویر فوق‌سالن انتظار بیماران را نشان میدهد.

مقایسه نرخهای آزمایشگاهها و نرخهای تعیین شده از سوی خدمات درمانی

ضمناً ضرورت دارد که نرخ آزادآزمایشگاهها را با نرخ خدمات درمانی درمواردی مقایسه نمائیم.

تعرفه مدیران آزمایشگاهها	تعرفه خدمات درمانی
شمارش پلاکت ٤۸۰ریال	۱۷۰ ریال
شمارش تیکولوسیت ٤۸۰ ریال	۱۷ریال
تعیین سلول LE ۹٦۰ ریال	۲۷۰ریال
تست سارگاری خون ۱۲۰۰ریال	۲۰۰ ریال
آزمایش رایت کوبر رایت و ۷۲۰ ریال	۱۷۰ ریال
کلسیم خون ٦۰۰ریال	۲۷۰ ریال

که مبلغ ماده اولیه برای هرآزمایش حدود ۵۰ ریال می‌باشد(هرتست کلیسم) هرماهه وزارت بهداری درشهرمشهد حدود ٦۰۰هزارتومان و درتهران ۵میلیون تومان بابت بیمه‌های خدمات درمانی به آزمایشگاههای خصوصی پرداخت می‌کند که درضمن درآمد بعضی ازآزمایشگاههای خصوصی تهران فقط ازتع

نیازمندیهای عمومی روزنامه جمهوری اسلامی

از ۸ صبح الی ۴ بعدازظهر تلفنی آگهی می‌پذیرد تلفن‌های ۳۱۲۹۲۹ و ۳۱۲۹۹۹

شستشوی فرش
قالیشوئی
و رفوگری
توحید
شستشو با اصول
مدهی تحویل در
۴۸ ساعت
۵۵۷۸۶۹

قالیشوئی
ماژیک مدیم
۶۴۷۵۱۳
۵۹۰۰۵۴

قالیشوئی راد
۷۹۸۳۰۶
۲۳۱۲۲۷

قالیشوئی
سعادت
حساکر داری، شستشو
رنگرداری فرش، و موکت
بااصول مدهی
۵۶۷۷۰۴

قالیشوئی بیوک
به سرپرستی
داریوش
-۵۵۱۳۶۰
۹۷۷۱۱۸
رنگرزی - رفوگری پذیرفته
میشود

قالیشوئی
ماژیک نو
۵۹۳۷۱۸ - ۷۹۰۲۱۲

قالیشوئی
ماژیک اصل
۵۹۴۴۷۵
۵۹۵۷۳۱

قالیشوئی
ماژیک
ری
۵۵۹۶۵۶

قالیشوئی مرمر
رفوگری، کیس گیری
۳۵۶۶۰۰

قالیشوئی
آبشار
۷۰۷۶۰۶
۷۰۲۹۸۷

قالیشوئی
ماژیک
رفوگری و رنگرداری
۵۵۱۵۰۶

قالیشوئی
ایران
ماژیک
۵۹۵۵۶۹

قالیشوئی
داودی
۵۵۹۲۸۶
تحویل ۴۸ ساعته با
اصول مدهی

قالیشوئی
ابر
۵۵۰۸۴۳
۶۵۷۷۴۸

قالیشوئی
ماژیک تهران
۵۹۵۳۳۶

قالیشوئی طاهر
بادمتکاه خاک گیری
۵۵۱۶۵۹
فوری ۵۵۱۲۱۰

برای ساختمان شما
مقاطعه کاری ساختمان
نوسازی تعمیرات کلی
وجزئی با نقشه مجانی
باتمام مصالح
بانازلترین قیمت
۹۷۵۷۴۲
۹۷۸۸۲۳

چرا پروفیل
درب پنجره، آلمینیومی به
هر نوع و هر اندازه و هر
مقدار موجود است
۷۶۹۰۷۴

داریوش فلزی رولپلاک
شرکت سیماسار
۸۴۴۱۳۸

تزئینات
ارزان‌تر از همه جا
نقاشی ساختمان-
موکت- کف‌پوش-
کاغذ دیواری- پرده سائی
جزئی و کلی ۷۶۷۱۹۸

ارزان وفوری
رنگ پلاستیک
فوری ۱۰ و ۱۵ و ۲۰
تومان
روغنی ۱۵ و ۲۰ و ۲۵
تومان
کاغذ دیواری با
تخفیف کلی
موکت با قیمت تجارتی
پرده لوردراپه و کرکره
و درب کشوئی بین
دو اطاق
۳۵۲۹۶۹
۳۱۵۴۶۲

نقد و اقساط
موکت کفپوش
انواع کاغذ دیواری
لور دراپه و
نقاشی ساختمان
۷۶۹۰۷۴

تزئینات
اتحاد
موکت، کفپوش
پرده کرکره، لوردراپه
کاغذ دیواری
نقاشی
ساختمان
و غیره
۶۴۹۵۵۸
۳۰۰۰۰۴
۳۰۳۶۶۹
۳۵۴۷۳۸

لوله کشی گاز
شرکت برشکار
لوله کشی گاز منازل وتجاری
با تائید شرکت ملی گاز
۶۶۲۴۹۱

املاک ومستغلات
کلبه
سریعترین مرکز
اجاره ورهن پیچ و
رولپلاک و
شستشوی ساختمان
۸۴۲۳۸۰

معاملات تلفن
خرید وفروش تلفن
در حا ۳۰۳۲۳۶

مرکز خرید و فروش
تلفن ۷۳۵۹۸۱

خرید و فروش تلفن
درحا ۹- ۶۲۴۶۱۸

خرید و فروش هر نوع تلفن
۶۶۷۱۷۲-۶۶۳۶۶۲

خریدوفروش تلفن درکلیه
نقاط شهر ۶۲۶۲۶۶
۶۲۰۰۹۳

شوفاژ
سرویس و تعمیر شوفاژ
فوری
-۶۸۵۵۷۶
۶۸۵۵۷۵

باغچه فروشی
باغچه فروشی دراطراف
تهران با ساختمان حدود
۲۰۰۰ متر بفروش میرسد
تلفن ۷۹۰۳۷۱

آموزشگاه
مجتمع آموزشی خسروی راد
کلاسهای اسد تولوژی
اسلامی
برای همه
درسه نوبت
صبح ظهر عصر
کرمخان مابین حافظ و آپادانا
ساختمان مجتمع آموزشی
خسروی راد ۸۹۴۲۷۰-

مکالمه
مکالمات
روزمره
انگلیسی، فرانسه، آلمانی، ایتالیائی
اسپانیائی، سوئدی، عربی - ژاپنی
و روسی را با کمک کتاب و نوار
اختصاصی بدون معلم و با معلم
خصوصی سریعا بیاموزید
تلفن ۶۲۲۳۵۰

حمل و نقل اثاثیه
هاشمی بار
۹۵۹۴۵۵

شستشوی مبل و موکت
کلین سرویس حومه
خشکشوئی مبل موکت
فرش و تعمیرات
پرده کرکره، نظافت
کلی و نقاشی
۷۰۶۹۸۰

کلین سرویس یاس
شستشوی موکت مبلمان
و فرش ۷۶۷۱۹۸

آسفالت و ایزولاسیون
اسفالتکاری
قیروگونی مشمع
۸۵۳۲۶۰

آسفالت
قیرگونی بام و محوطه
با تضمین ۷۸۲۰۰۴

چکاف
نخواهید داشت
ایزولاسیون پشتبام بدون
کندن عایق قبلی و قیرگونی با
تضمین.
شرکت ایزومر
تلفن ۷۶۴۸۴۳ - ۷۵۰۶۳۴

آسفالت کاری
و جدول بندی
زیرسازی با
آسفالت
پشت‌بام و
محوطه
قیرگونی
۸۳۹۴۹۶
۸۲۸۳۱۹

تعمیرات لوازم خانگی
شرکت بل رینگ
تعمیر همه نوع
لباسشوئی- شوفاژ
گازی و گازوئیلی
ظرفشوئی اجاق گاز.
۲۳۸۱۵۳
۸۵۵۰۳۰

تعمیر انواع - یخچال و
فریزر و سایدبای ساید
فوری
۷۹۳۹۷۸ -۵۳۸۹۴۲

پانسیون
مهد کودک و پانسیون
از نوزاد به بالا استخر باغ و فضای
سبز ۶۷۴۵۴۲

استخدام
یک نفر دوشیزه جهت
جوابگوئی به تلفن با حجاب
اسلامی نیازمندیم
۳۰۰۰۰۴
۳۶۰۱۵۴

تعمیر تلویزیون
تعمیر فوری در منزل
گروندیک پارس
شارپ ارتی آی
بلموند سونی لوه
فیلیپس بلر
تبدیل و تعمیر ویدئو
نصب پال سکام
۹۲۰۹۲۲
۹۲۹۵۹۰
۹۲۵۱۷۵
۹۲۸۸۰۷

تعمیر فوری در منزل شما با
تضمین
فقط تلویزیون رنگی
گروندیک، پارس، بلموند،
ناسیونال، اریا، شهاب
۶۳۰۳۳۲

تعمیر تلویزیون رنگی
پارس، گروندیک لوه
۲۳۹۳۸۶
جهت سپاه رایگان

شرکت تی وی چکاپ
تلویزیونهای
رنگی در منزل سیاه وسفید
بلر حتی رنگ تلفیلیپس
بلموند گروندیک پارس
آرتی آی سرویس سیار شارپ ارتی
در تمام نقاط تهران
۹۲۵۷۷۱
۵۳۱۴۸۳

تعمیرات
فوری سریع با سرویس
مجانی
شبانه روزی
سرویس با کادر مجهز
نصب اقساط
شوفاژ و فنکوئل
سیمکشی ساختمان
تعمیر دئوترم
سرویس جاروبرقی
ماشین رختشوئی
یخچال، جیله بیک و
آیمون
۳۰۰۰۰۴
۳۰۳۶۶۹
شعبه مصدق
شعبه ۱۷ شهریور
۳۶۰۱۵۴

تخلیه‌چاه‌ولوله بازکنی
سرویس بتمام نقاط
تخلیه‌چاه
تشخیص ترکیدگی
لوله باکامپیوتر
لوله‌بازکنی
۷۰۷۶۷۰
۳۴۸۸۴۴

تخلیه‌چاه
لوله‌بازکنی
تشخیص ترکیدگی
لوله بابنائی
۹۷۵۷۴۲
۹۷۸۸۲۳

تشخیص باکامپیوتر
لوله بازکنی
بنائی بامصالح شبانه روزی
۶۶۱۹۶۶
۶۶۴۳۱۰
۶۴۱۵۶۴
۹۳۰۴۷۲ | ۶۶۷۱۴۹
۹۳۸۴۹۷ | ۵۶۲۹۰۴
۸۵۲۷۸۸ | ۵۳۴۴۲۲
۷۹۰۰۰۶ | ۵۳۸۳۲۷

شرکت مهندسی رفاه
شبانه روزی باسرویس
مجانی
تخلیه‌چاه
لجن کشی
تشخیص ترکیدگی
لوله باکامپیوتر
ترمیم بابنائی ومصالح
لوله بازکنی
۸۲۲۲۸۶
۲۲۴۴۸۴
۸۳۱۷۷۳

شرکت پیمان
شبانه روزی باسرویس
مجانی
خورده کاری و بنائی
تخلیه‌چاه
لجن کشی
تشخیص ترکیدگی
لوله باکامپیوتر
ترمیم بابنائی ومصالح
لوله بازکنی
۸۳۶۸۹۱
۷۵۹۶۵۷

تخلیه‌چاه
لوله بازکنی فوری
تشخیص ترکیدگی
شوفاژ
شبانه‌روزی
۸۵۰۷۳۷
استاد محمود

خدمات شبانه روزی افشین
تخلیه‌چاه
تشخیص
ترکیدگی
باکامپیوتر
لوله‌بازکنی
بدون کنده کاری در
اسرع وقت
۶۶۸۹۵۰
۶۶۵۷۹۵
۶۲۴۹۰۳
۳۴۵۸۰۰

سازمان خدماتی
مرینکو
تشخیص
ترکیدگی
لوله آب وگاز ارزان
ترمیم و بنائی ارزان
لوله‌بازکنی
تخلیه‌چاه
ارزانتر از همه‌جا
فوری شبانه‌روزی
۶۴۸۹۷۹
۶۴۸۴۳۹
۷۶۶۷۱۳
۷۵۱۸۳۶

سازمان فنی الهام
شبانه روزی
تخلیه‌چاه
تشخیص
ترکیدگی
باکامپیوتر
و ترمیم لوله بنائی با مصالح
لوله‌بازکنی
۸۳۴۸۸۱
۷۶۶۸۰۰
۷۶۶۷۹۹
شعبه کرج
۲۵۶۰

فوری ارزان
تخلیه‌چاه
لوله‌بازکنی
تشخیص
ترکیدگی
لوله
با مجرب ترین
متخصصین فن
۳۳۰۷۷۷

فوری سریع با سرویس
مجانی
شبانه‌روزی
سرویس با کادر مجهز
تخلیه‌چاه
بالا بروبی وتراش
تشخیص ترکیدگی
لوله با دستگاه
کامپیوتر
ترمیم بابنائی و مصالح
لوله‌بازکنی
با دستگاه تراکم هوا و
فنرهای برقی تعمیرات
لباسشوئی با لوازم در
محل
۶۴۹۵۵۸
۳۰۳۶۶۹
۳۰۰۰۰۴
۳۶۰۱۵۴

تخلیه‌چاه
لوله‌بازکنی فوری
تشخیص
ترکیدگی لوله
ترمیم بابنائی ومصالح
ارزانتر ازهمه جا
۸۵۱۶۲۹
۸۵۱۶۳۰

تشخیص و
ترکیدگی لوله با
ترمیم با دستگاه
کامپیوتر
۶۴ ۱۵۲۶-۶۵۰۸۸۶
۶۷۱۵۸۴ -۶۶۳۱۳۲
۳۹۳۵۰۳ -۲۳۱۲۲۷

ارزان بدون تعطیل
یکساعته
تخلیه‌چاه
تشخیص
ترکیدگی
لوله‌بازکنی
۷۶۱۶۸۱
۶۲۲۹۹۳

سازمان فنی
داودی
شبانه روزی
تخلیه چاه
ولابروبی
لوله‌بازکنی
تشخیص
ترکیدگی
لوله با
کامپیوتر
ترمیم با بنائی و مصالح
جدن کاری
نقاشی
بدون تعطیل
۶۴۸۱۰۲
۷۵۶۱۹۱

تکنومشعل
شبانه روزی باسرویس
مجانی
تخلیه‌چاه
لجن کشی
تشخیص ترکیدگی
لوله باکامپیوتر
ترمیم بابنائی ومصالح
لوله بازکنی
۲۳۸۳۹۸
۷۵۵۵۴۰
۷۶۰۰۳۷

فوری سریع با سرویس
مجانی
شبانه‌روزی
سرویس با کادر مجهز
تخلیه‌چاه
بالا بروبی وتراش
تشخیص ترکیدگی
لوله با دستگاه
کامپیوتر
ترمیم با بنائی و مصالح
لوله‌بازکنی
با دستگاه تراکم هوا و فنرهای
برقی
۳۰۳۶۶۹
۳۰۰۰۰۴
۳۶۰۱۵۴

موسسه نادر تکنیک
تخلیه‌چاه
تشخیص
ترکیدگی
باکامپیوتر
و ترمیم لوله بنائی
بامصالح
لوله‌بازکنی
بدون کنده کاری در
اسرع وقت
۲۶۶۴۴۶
۲۶۹۳۸۷

تخلیه‌چاه
تشخیص ترکیدگی لوله
با کامپیوتر لوله
بازکنی
لابروبی فوری فوران
شبانه روزی
۵۶۴۴۴۸
۷۰۸۳۷۲

ارزانتر ازهمه‌جا
تشخیص
ترکیدگی
تخلیه‌چاه
لوله‌بازکنی
فوری بدون تعطیل
۷۶۸۰۵۳
۷۶۸۰۵۴

شرکت شوش
شبانه روزی باسرویس
مجانی
تخلیه چاه
لجن کشی
تشخیص ترکیدگی
لوله با کامپیوتر
ترمیم با بنائی و مصالح
لوله‌بازکنی
۸۳۴۹۶۹

آگهی‌های گوناگون
علاج سوسک
سمپاشی
۸۵۸۵۹۵ - ۸۵۱۶۵۱

کارتن خاور
تولیدکننده انواع
کارتنهای سه لایوپج لا،
چسب سیلیکات مایع
و انواع نوار چسبها
تلفنی سفارش می‌پذیرد
تلفن ۲۵۶۶۹۳

انواع آجر
تحویل فوری به تمام نقاط
ایران. تلفن:
۸۳۷۴۷۳

گمشده
دفترچه مالکیت اتومبیل
پیکان بشماره شهربانی ۷۹۴۳۱
تهران ق متعلق به آقای
میریعقوب طباطبائی مفقود
گردیده از درجه اعتبار ساقط
است.

کارت موتور بشماره شهربانی
۲۹۹۳ تهران ۴۷ مفقود گردیده
از درجه اعتبار ساقط است.

کارت موتور بشماره شهربانی
۶۳۸۶ تهران ۳ مفقود گردیده
از درجه اعتبار ساقط است

کارت موتور بشماره شهربانی
۹۵۹۶ تهران ۴۴ مفقود گردیده
از درجه اعتبار ساقط است.

کارت موتور بشماره شهربانی
۴۷۹۷ تهران ۱۰ مفقود گردید
از درجه اعتبار ساقط است.

کارت موتور بشماره شهربانی
۱۶۷۱ تهران ۴۸ مفقود گردیده
از درجه اعتبار ساقط است.

کارت موتور بشماره شهربانی
۷۳۳۳ تهران ۴۱ مفقود گردیده
از درجه اعتبار ساقط است

کارت موتور بشماره شهربانی
۷۲۵۹ تهران ۴۸ متعلق به آقای
علی اسکندری مفقود گردیده
اعتبار ندارد

تلفنهای نیازمندیهای
جمهوری اسلامی
۳۱۲۹۲۹ - ۳۱۲۹۹۹

لوله‌کشی گاز با تائید شرکت ملی
۷۶۶۴۶۶

شرکت متامکانیک
سرویس و تعمیرات دیگهای بخار و آب گرم
فروش:
مواد رسوب گیری- رزین- خاکنسوز دیگ
جذب‌کننده اکسیژن- معلق کننده.
آدرس: خیابان انقلاب روبروی دبیرخانه
دانشگاه تهران ساختمان کتابهای جیبی
طبقه چهارم و پنجم ۶۶۱۵۳۴-۶۴۰۲۶۵

کارگاه فنی پیمان
برادران دمیرچی
سازنده انواع خرپای سوله و برج مشبع
وسالنهای مرغداری
نشانی: خیابان فدائیان اسلام، ایستگاه امید حسن سگاه
تلفن ۵۵۱۳۲۹

جشن عروسی درتالار آینه امیر
عصرانه کامل ۲۲۰ ریال
عصرانه وشام ۴۰۰ ریال
آدرس: خیابان انقلاب روبروی سینما رویال
تالار آینه امیر
تلفن ۳۰۲۸۴۸

فرش امید
خرید فرشهای کهنه و نو جهت صادرات
حتی جمعه‌ها ۷۵۸۱۴۸

ایزولاسیون
با عالی‌ترین مواد بدون کندن عایق
قبلی ارزان فوری با تضمین
قیر وگونی وآسفالت
۸۵۵۷۴۴

شرکت خدماتی فنی کارگر
با همکاری مهندسین و متخصصین با تجربه
چیلر سرویس و تعمیر و نگهداری و راه‌اندازی
شوفاژ سرویس و تعمیر و نصب و نگهداری
کولر سرویس تعمیر نصب (آبی گازی)
تعمیر انواع یخچال، لباسشوئی، ظرفشوئی، آبگرمکن،
لوله‌کشی سرد و گرم و نصب موتور حامه
تشخیص
ترکیدگی لوله با دستگاه الکترونیک و لوله بازکنی با ترمیم
۸۵۹۰۰۱

انواع آجر
تحویل فوری به تمام‌نقاط ایران تلفن
۸۳۷۴۷۳

ایزولاسیون
قبل از رسیدن زمستان به فکر پشت بام خود
باشید ایزولاسیون پشت بام و حمام و پی
ساختمان با تضمین تلفن۷۵۶۴۱۴

نتز فیلتر
تهران- خیابان اکباتان شماره ۱۰۰ تلفن
۳۹۳۵۷۳
تولید کننده انواع فیلتر هوای اتومبیل از
تهران وشهرستانها نماینده می‌پذیرد

مشهد | کروه‌تورهای | درسکوت وآرامش
عیدقربان وغدیرخم
تیولی
تور۵روزه و۳روزه
صبحانه و نهار
هوائی
هتل اترک ۴ ستاره - مردیک حرم باحمام سونا
مبل موزیک تونس - ویلائی ●گشت‌های اختصاصی
۵روزه ۲۴۵۰ تومان ●۳روزه ۲۱۵۰ تومان
تحمید برای گروه‌های ۲ نفره ●رزرو جاازامروز-فوری
۸۹۸۶۶۹-۸۹۷۷۵۴

سقفهای سالن سایبان اتومبیل سقف حیاط
خلوت نرده‌های حفاظ و اتاقهای پیش ساخته
۸۴۷۶۳۶

آگهی تغییرات و افزایش سرمایه
شرکت ال-اس-ای با مسئولیت
محدودثبت‌شده بشماره ۲۰۴۷۵

باستناد صورتجلسه کلیه شرکاء
مورخ ۱-۵۹/۴/۳۰ - آقای آکن
عیسی قلیان شماره شناسنامه ۷۵۶
با پرداخت ۶/۰۰۰/۰۰ ریال
بصندوق شرکت در ردیف شرکاء جزء
شرکاء قرار گرفت ۲- سرمایه شرکت
از مبلغ یکمیلیون ریال به سه میلیون
ریال افزایش یافت و سهم‌الشرکه
هریک از شرکاء بشرح زیر است: ۱-
لئون عیسی قلیان ششصد هزار ریال
۲- گرتا عیسی قلیان ششصد هزار
ریال ۳- ریتا عیسی قلیان ششصد
هزار ریال ۴- ماریتا عیسی قلیان
ششصد هزار ریال ۵- آلن عیسی
قلیان ششصد هزار ریال
۱۳۸۹۳ م- الف
رئیس اداره ثبت شرکتها و
موسسات غیرتجاری تهران

جمهوری اسلامی
صفحه۶
دوشنبه ۳۰ شهریورماه ۱۳۶۰-
۲۲ذیقعده ۱۴۰۱- شماره ٦٦٥- سال‌سوم

بمناسبت بزرگداشت هفته جنگ: —— بررسی تحلیلی واقعه نبرد احد

پیامبر(ص) و آئین رزم

قسمت اول- ازمحمدصادق

بمناسبت بزرگداشت هفته جنگ تحمیلی صدام تکریتی به یکی از جنگهای پیامبر (ص) می‌پردازیم باشد از پندها و درس آموزیهای آن بهره گیریم.

●●●

نتیجه جنگ بدر اوضاع آرام سیاسی آنروز شبه‌جزیره عربستان را بهم ریخت و فصل نوینی را در تاریخ آن قطعه از زمین باز نمود. مسلمانان که تا آنروز قدرتی بحساب نمی‌آمدند و گروهی کوچک و ضعیف شده تلقی می‌گردیدند با شکست سختی که بر مشرکین قریش در واقعه بدر وارد نمودند آنچنان ضرب شصتی از خود نشان دادند که بیکباره تمامی نظرها به آنان جلب شده و با نشر دهان به دهان و سریع خبر این حادثه هیبت مسلمین سراسر شبه جزیره را فراگرفت. در گوشه و کنار منطقه وسیع عربستان هرکجا سخن از قدرت جدید منطقه یعنی مسلمین بود. و نقل قهرمانیها و شهامتهای سپاه کوچک ولی قدرتمند اسلام. خاطره تلخ جنگ بدر برای مشرکین قریش عذاب‌آور و تحمل آن در نظرشان بسیار مشکل بود. برای قریش که یکی از نیرومندترین قبائل شبه جزیره محسوب می‌شد تحمل این شکست بسیار گران می‌آمد و صبرکردن بر آثار آن را امکان‌پذیر نمی‌نمود. قریشیان بدنبال سالها جنگ و خونریزی و تحمل زحمات و مشقات فراوان توانسته بودند برای خود بعنوان یک قبیله قدرتمند جا باز نموده و هیبت خود را بر سرتاسر شبه جزیره بگسترانند و از ترسی که از آنها در دل افراد دیگر قبائل مستولی گشته بود بهره جسته و با طیب خاطر میان شهرهای شبه‌جزیره به کار تجارت بپردازند. اینک در پی شکست جنگ بدر پشتوانه کلیه امتیازاتی که بدست آورده بودند یعنی هیبت و ترس آنان در دل افراد دیگر قبائل در خطر نابودی قرار داشت زیرا اگر هیبت آنان در میان شبه جزیره شکسته می‌شد قبائل بادیه نشین که در میان شهرهای اصلی شبه‌جزیره و راه تجارتی قریش زندگی میکردند برآنها جری شده و کاروانهای تجارتی آنان را تهدید می‌نمودند. برای قریش اندیشه اینکه دیگر نتوانند بکار تجارت بپردازند کابوس وحشتناکی بود که حاضر نبودند آنی از سر بگذرانند زیرا آنها به تن‌پروری و مال اندوزی فخر فروشی و شکم بارگی عادت کرده و براحتی حاضر نبودند از سودهای سرشاری که از طریق کاروانهای تجاری عایدشان می‌گشت گذشته و حتی برای تعیین معیش خویش به مزارع رفته و کار و کوشش نمایند. و از طرف دیگر اگر در اینچنین شرائطی‌به کار تجارت می‌پرداختند برای اینکه کالای تجارتی کاروانهایشان از خطر غارت قبائل میان راه جان سالم بدر برد می‌بایستی حداقل یک سپاه ۵۰۰ نفری استخدام و همراه کاروان حرکت می‌نمود و کاروان در معیت این سپاه به کار تجارت می‌پرداخت. که هزینه آن رقم بسیار بالائی را تشکیل می‌داد و قسمت اعظم سود کاروان بعنوان دستمزد به سپاهیان پرداخته می‌شد و مقرون به صرفه نبود. برای قریشیان هیچ راهی جز جبران شکست بدر باقی نمی‌ماند. لذا سران قوم قریش را از همان ابتدا بفکر جبران سریع این شکست می‌افتند و تلافی‌ای برتر و سریع را تدارک می‌بینند.

و برای هر چه بهتر دست یافتن به خواستهای درونی خویش از همان ابتدا گریه و زاری برای کشتگان ممنوع اعلام می‌گردد. تا بدینوسیله آتش خشم و خونخواهی در میان قریشیان همواره شعلهور بوده و زبانه کشد تا با اولین اعلام جملگی بسیج شوند و بر مسلمین یورش برند و با وارد کردن ضربه‌ای سخت کار اسلام و مسلمین را یکسره کنند.

●●●

از طرف دیگر پیامبر اکرم (ص) احتمال می‌داد با پیروزی چشمگیری که در جنگ بدر برای مسلمین حاصل شده قدرتهای نظامی منطقه متوجه آنان خواهند شد و برای جلوگیری از رشد آنان ممکن است با یکدیگر متحد شده و یکباره به آنان هجوم

آورده و اسلام و مسلمین را نابود کنند و منطقه را از خطر شمشیر مسلمانان نجات دهند و یا قریش برای خونخواهی دلاوران و جوانان خود به آنان حمله‌ور شود. لذا پیامبر اکرم (ص) برای حفظ پیروزی بدست آمده و گسترش آن و بدست آوردن پیروزیهای جدید به یک سلسله عملیات سیاسی نظامی دست می‌زند تا از قبائل زهرچشم گرفته و فکر حمله به مسلمانان را از سر آنان بیرون کند و با نشان دادن قدرت نظامی ارتش پولادین خود بر دل آنها ترس مستولی گرداند تا جرئت ریختن طرح توطئه بر علیه مسلمین را از دل آنان بیرون برد. در اینجا به ذکر چند نمونه از این عملیات میپردازیم.

۱- پاکسازی مدینه

۱- قوم بنی قینقاع که یهودیان مدینه آنرا تشکیل میدادند مدتی بود که جنگ سرد تبلیغاتی را بر علیه مسلمین آغاز نموده و با پیروزی مسلمین بر مشرکین در جنگ بدر این جنگ سرد بالا گرفت. و لازم بود پیامبر اکرم (ص) قبل از هر چیز به وضع شهری که مسلمین در آنجا اسکان داشتند و خانه مسلمین محسوب می‌شد رسیدگی کند. پیامبر اکرم (ص) جهت اینکه اخطار داده باشد یهودیان مدینه را گرد آورده و سخنرانی تند و آتشینی انجام میدهد ولی یهودیان لجوج و مغرور باز دست از تبلیغات بر علیه مسلمین برنمی‌دارند تا اینکه یک حادثه در بازار مدینه موجب می‌شود بین یک مسلمان و یک یهودی نزاع برخیزد و منجر به کشته شدن طرفین گردد و این موضوع بهانه گشته و سپاه اسلام قلعه یهودیان مدینه را محاصره می‌نماید و از ورود و خروج هرکس و هرنوع کالا جلوگیری می‌کند و پس از گذشت چند روز یهودیان تاب مقاومت درخود ندیده و تسلیم می‌شوند و قرار می‌شود که شهر مدینه را ترک گفته و به نقطه دیگری بروند (اذرعات شام) و بدین ترتیب مدینه از وجود دشمنان خانگی خالی می‌شود و مدینه اتحاد و یگانگی خود را باز می‌یابد.

۲- غزوه بنی‌سلیم

به رسول اکرم (ص) توسط کشی‌های خبریاب اطلاع داده میشود که دو قبیله غطفان و سلیم در میان خود اتحادی را برقرار نموده‌اند تا بموجب آن به مدینه حمله کرده و مسلمانان را شکست دهند. پیامبر بمحض شنیدن این خبر دسته متشکل از دویست مرد جنگی گرد آورده و به آن محل عزیمت می‌نمایند. دشمن که غافلگیر شده بود و خود را برای مقابله آماده نمی‌دید از تاریکی شب استفاده کرده و فرار را برقرار ترجیح می‌دهد. پیامبر تا سه روز در منطقه می‌ماند و بایک نمایش سیاسی نظامی قدرت سپاه اسلام را برمشرکین نمایانده و آنها را از تصمیم جنگ با مسلمین منصرف می‌نماید. آنگاه با پانصد شتر بغنیمت گرفته شده به مدینه باز میگردد.

۳- غزوه سویق

ابوسفیان بن حرب یکی از رهبران کفار قریش بمنظور بالا بردن روحیه سپاه قریش و شعلهور نمودن آتش انتقام در میان آنان عده‌ای حدود دویست مرد جنگی فراهم می‌آورد وقصد مدینه می‌کند اما چون جرئت حمله به مسلمین را نداشت در خارج از شهر چادر زده وشبانه با استفاده از تاریکی شب به خانه سلام بن مشکم یکی از بزرگان یهودیان بنی‌نضیر می‌رود ودر آنجا توسط این یهودی به نقاط ضعف وموقعیت دفاعی ونظامی مسلمین آگاه می‌شود. وهمان شب به اردوگاه خویش باز می‌گردد ودسته کوچکی را با توجه به اطلاعاتی که بدست آورده بود به منطقه عریض در اطراف مدینه می‌فرستد. تا مسلمین آن منطقه را غارت کنند. این حمله موجب میشود تا دوتن از مسلمین شهید شده وبخشی از نخلستان وخانه مسلمین آتش بگیرد. پیامبر با شنیدن این خبر فوراً با دسته‌ای از جنگجویان به تعقیب ابوسفیان می‌پردازد و تا قرقره الکدر وی را تعقیب می‌نماید ولی بدو دست نمی‌یابد وبدون اینکه جنگی رخ داده باشد با بغنیمت گرفتن مقداری سویق (غذای سربازان قریش) راه مدینه را پیش می‌گیرد.

٤- غزوه ذی امر

گشتی‌های خبریاب اطلاع می‌دهند که سپاه بزرگی از بنی ثعلبه وبنی محارب به سوی مدینه در حرکتاند تا به مدینه حمله کنند واکنون در اطراف ذی‌امر اردو زده‌اند.

بلافاصله این مطلب را به اطلاع پیامبر اکرم (ص) می‌رسانند، رسول اکرم به سرعت به تجهیز سپاهی پرداخته ونیروئی متشکل از چهار صد وپنجاه مرد جنگی اعم از پیاده نظام وسواره نظام گرد می‌آورد و با راهنمائی حباب (یکی از افراد دشمن که توسط گشتی‌های خبریاب دستگیر شده وبه نزد پیامبر اکرم برده شده‌بود و در آنجا بدو اسلام عرضه ووی پذیرفت وعضو دسته بلال گردید) بسوی اردوگاه دشمن حرکت کردند. سپاه دشمن پیش از آنکه نیروهای مسلمین برسد از حرکت آنها اطلاع یافتند ودر کوههای اطراف پراکنده شدند وپیامبر اکرم(ص) حدود یکماه در کنار چشمه آبی معروف به ذی امر رحل اقامت گستراند تا قدرت مسلمین را کاملاً بنمایش گذارد وترس سپاه اسلام را بر دل قبائل آن منطقه مستولی گرداند وشهامت مقابله با مسلمین را از آنها بگیرد.

۵- غزوه بحران

اینبار توسط گشتی‌های خبریاب ودستجمعی کوچک اطلاعاتی که در اطراف پراکنده بودند خبر بیاحاستن قبائل بنی سلیم به پیامبر اکرم (ص) رسید و پیامبر برای سرکوبی آنها با سیصد مرد جنگی به آن منطقه عزیمت نمود. افراد سپاه دشمن بمحض اینکه از حرکت مسلمین بسوی آن منطقه اطلاع یافت بدون کوچکترین مقاومتی به کوهها فرار کردند ووقتی پیامبر به آن منطقه رسید باشهر خالی مواجه شدکه کلیه جنگجویان آن به اطراف فرار کرده بودند وپیامبر اکرم(ص) هرچه جستجو نمود جنگجوئی نیافت وپس از دو ماه اقامت در آن محل وکاشتن بذر ترس در دل اهالی آنجا از نیروهای مسلمین، به مدینه بازگشت.

٦- سریه زید بن‌حارثه

بعلت زیر نفوذ مسلمین بودن جاده تجارتی مکه بشام برای کاروانهای قریش خطر بزرگی بود وامکان بی‌خطر گذشتن کاروانهای تجارتی قریش از این جاده نبود لذا قریش تصمیم گرفت از راه شرقی به تجارت بین مکه و شام بپردازد یعنی مسیر بسیار طولانی که از میان بلاد نجد میگذشت آنگاه به عراق می‌رسید و از راه عراق به شام می‌رفت با وجود دشواری این راه برای تجارت انتخاب شد و کاروان با راهنمائی یکی ازاهالی همان مناطق سفرخود را آغاز نمود. پیامبر اکرم (ص) چون از حرکت کاروان اطلاع یافت دسته‌ای را به سرکردگی زیدبن حارثه کلبی مأموریت داد تا راه را برآنان ببندند. زید بسرعت به سوی کاروان شتافت و درمحلی بنام قرده با دسته پیشرو آنها روبرو شد که شتران خود را میان آب کرده بودند. زید درآنجا به‌آنها حمله کرده و دشمن که تاب مقاومت نداشت با برجای گذاشتن شتران خود محل درگیری را ترک نمود. دراین حادثه سه‌تن از همراهان کاروان که یکی از آنان راهنمای کاروان بوداسیر و شتران آنها بغنیمت گرفته شد. و کاروان نتوانست راه را ادامه دهد و به مکه بازگشت.

ادامه دارد

بچه‌های خوزستان

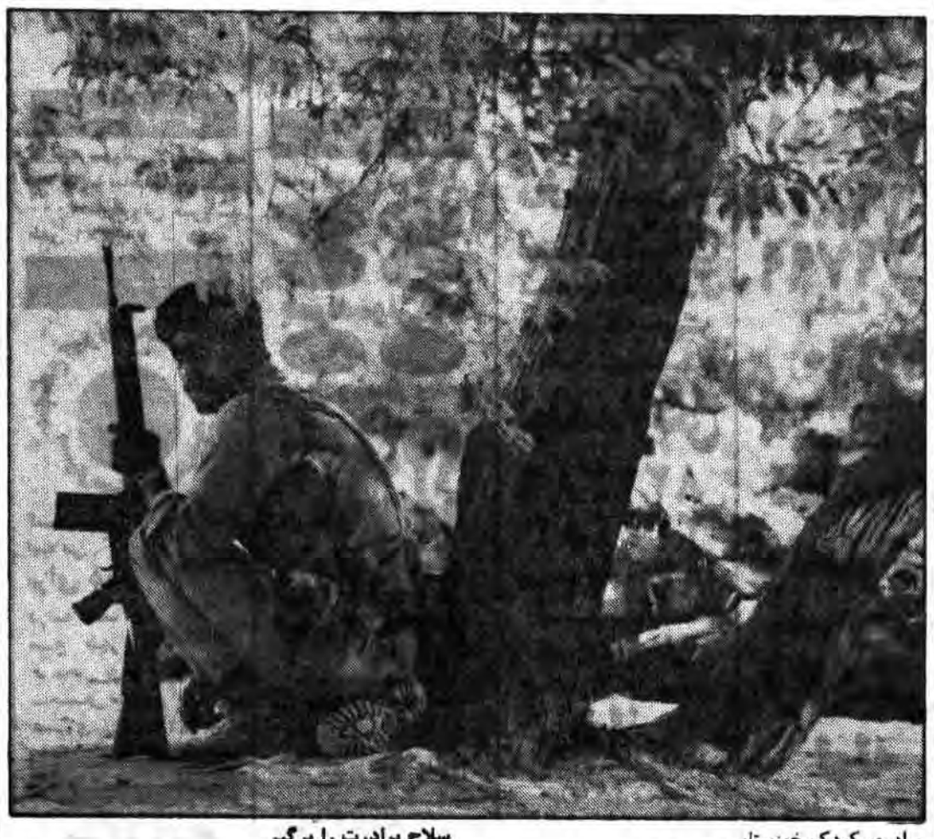

برادرم، کودک خوزستانی
ای سوخته شده در زیر آفتاب داغ تابستانها
پاهای برهنه‌ات
قامت بلند واستوارت، همانند نخلها فراخ وبا صلابت
برسرزمین تفدیده جنوب
پا برجاست
چهرهٔ سیاهت
ودست مسلحت
با قلب پر از ایمانت
همچون شیر می‌خروشی
برادرم، برادر کوچکم
معصومیتت یادآور
کودکان مسلم ابن عقیل در کربلاست
وشجاعتت همانند فرزندان حسین
در میدان مبارزه

+ + +

درنگاهت
برق چکاچک بهم خوردن شمشیرها را در کربلا می‌بینم
درکربلای خوزستان
که سفیر گلولهٔ سلاحت، در شب وروز
سلاح برادرت را برگیر
برادر کوچکم
اگرچه کوچکی
اما بزرگ تر از قدرتمندان زر وزور - تزویری
و هنوز فریادت در آسمان نشسته به دود وآتش طنین دارد
که میگفتی
باخون با آتش تورا زنده میکنم ای اسلام
یزله کنان* پاهای کوچکت را چنان بر زمین میکوبیدی که لرزه
در دل طاغوت می‌افتاد
برادر سیاه چهرهٔ پا برهنهٔ خوزستانی‌ام
کودک سرزمین دود ونفت
دشمنت این آرزو را بگور میبرد که
درشهر تو
در خانهٔ تو
در کشور تو
قدمهای ننگینش را بگذارد وبماند
این سرزمین از آن تو بوده، هست و خواهد بود
و این تویی که تابستانهای سوزانش درشط

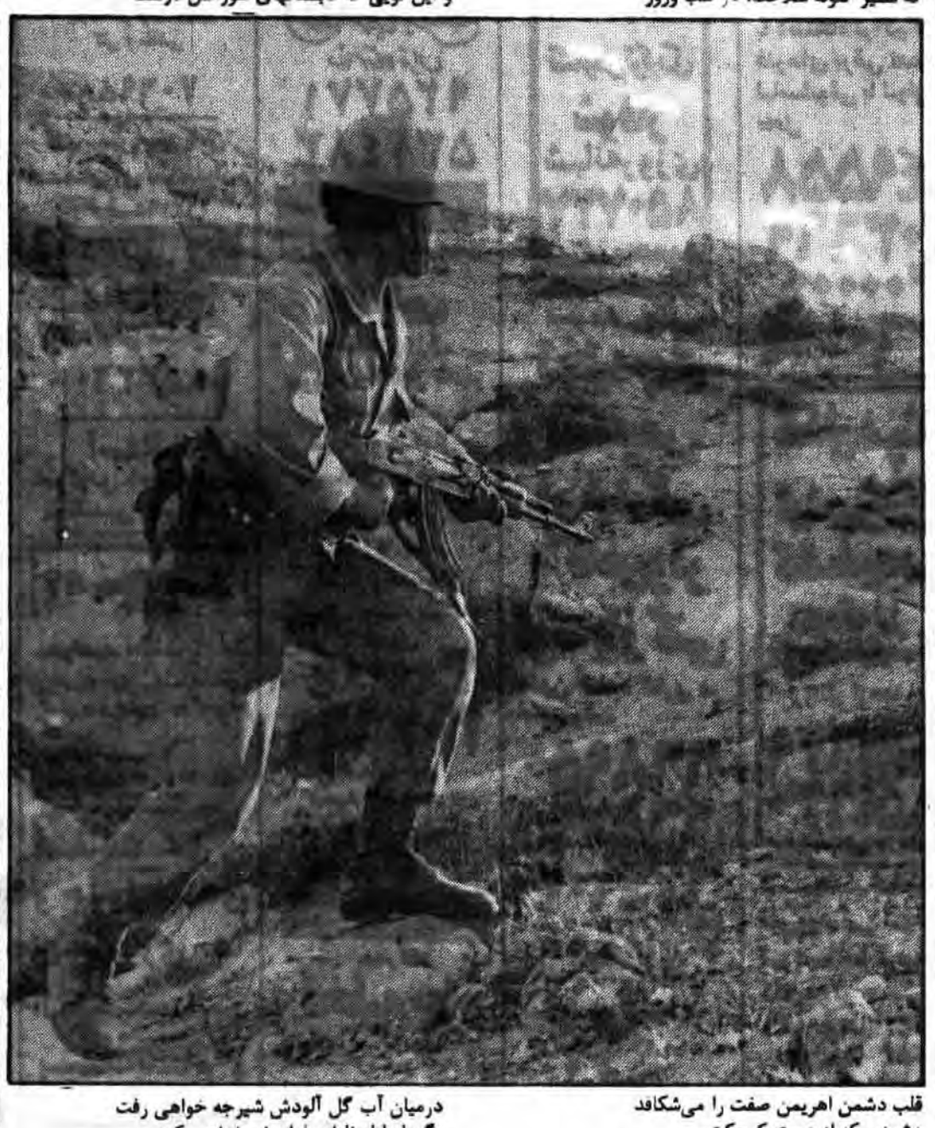

قلب دشمن اهریمن صفت را می‌شکافد
دشمنی که از دست کوچکت
از فریاد الله اکبرت
واز ایمانت هراس دارد
برادر کوچکم- کودک سرزمین دود وآتش
به ستیز که تو همیشه جاوید، برصفحهٔ تاریخی

تو که راه حسین را ادامه میدهی
وخون اوست که در رگهای برادر سپاهی جریان دارد
واینک بدست یزید زمان وبدست شمر دوران
برزمین دود، آتش
در زمین دود ونفت ریخته میشود
ودشمن غافل ازتواست
که سلاح برادرت که در خون خوابیده است
دوباره در دست تو سینه دشمن را سوراخ خواهد کرد

درمیان آب گل آلودش شیرجه خواهی رفت
وگرما را لحظه‌ای فراموش خواهی کرد.
و درشب پراز شرجی‌اش تا نیمه‌های شب
درزیر نور تیرهای برق پا به توپ خواهی زد
این دیار، خوزستان
و آن نخلستانهای سر به آسمان کشیده‌اش از آن تو است،
برادرم، کودک خوزستانی
سلاحت را محکم به سینه بفشار
و قلب دشمن را نشانه بگیرد
که قلب تو را میخواهد
پس بکش اینان را که به شهر شما تجاوز کردند
بخاک خون بکش اینان را که یاوران شیطان هستند

حجت‌الله سیفی

* یزله کنان=پایکوبی عربی

دخترحماسه‌ساز

خواهر تو را از خود گرفتند
و با خویشتن خویش بیگانه کردند
خواهرم
خواهر کوچکم
ای زینب فردا
و ای مادر حسین‌ها
علی‌اصغرها و علی‌اکبر و قاسمهای آینده
دستان کوچکت را مشت کن
مشتی به صلابت پتک
و به استواری نخلستان به خون نشسته جنوب
و سلاحت را در آغوش بگیر
و بکوبید پاهایت را بر زمین
و فریاد الله‌اکبرت را بلندتر کن که دشمن از شنیدن آن لرزه در پیکرش می‌افتد
و سینه‌ات را پر از کینه
پر از کینه دشمنان ایران و اسلام
دشمنان خوک صفت غارتگر
دشمنانی که خوردند و بردند، پرکن
و باز میخواهند بیآیند و تو را به اسارت خود بکشانند

● ●

خواهرم
خواهر کوچکم
دوشادوش هم
دست در دست هم
در صفی واحد
بستیز برعلیه کفار
و قدم در راه خدا بگذار که،
خدا همیشه بندگان جهادکننده‌اش را یاری میدهد
خواهرم
تو طلایه‌دار زمانه خویشتن باش
تو باید همچون شعارت باشی
ای دختر زینب
بستیز بر علیه آنان که بر علیه تو برخواستند برخیز
خواهرم
خواهر کوچکم
دشمن تو را چگونه میپندارد؟
تو که بوی گل لاله داری
تو که نجابت و شجاعت دختران حسین را داری
تو را با چهره معصومت
تو را با جثه کوچکت
جثه کوچکی که به‌اندازه آر- پی- جی هفت هست،
تو را دشمن چه می‌پندارد، او از سلاح ایمانت خبر ندارد

● ● ●

خواهرم تو که با حجابت حجابی که طاغوتیان را به زانو درآوردی
ای خواهرم، خواهر کوچکم
ای یاورم- ای یاور همیشه‌ام همیشه حاضر در میدان مبارزه
ای پاسدار خون برادرت
که در جنوب داغ و غرب پرفریاد
با گلوله ننگین دشمنانت بر زمین خدا جاری شد
و تو زینب‌گونه پیام خون برادران شهیدت را بر دوش کوچکت
پذیراشدی تا حقانیتش را به گوش جهانیان برسانی
ای دختر زینب
ای مسلح به سلاح الله اکبر
ای همیشه همگام در راه رهبر
ای بزرگ، کوچک
ای حماسه‌ساز تاریخ، ای که حدیث رزم را در مدرسه ایمان آموختی
ای خواهرم،
درود همه بر تو باد و روح شهیدان تاریخ شادباد

حجت‌الله سیفی

اختصاص دوروزحقوق به جنگ زدگان

«این جنگ بین ایران و بعثی‌های عراق، جنگ بین اسلام و کفر، قرآن کریم و الحاد است»
امام خمینی

یکسال از تجاوز رژیم دست نشانده صدام به مرزهای مهین اسلامی ما می‌گذرد و این در حالی است که مردم مقاوم و رزمنده ایران علیرغم همه توطئه‌های آمریکای جنایتکار و عمالش با اتکاء به اسلام و ارزشهای اسلامی قاطعانه علیه هرگونه تجاوز به حریم مقدس انقلاب اسلامی می‌جنگند و در راه حفظ دست آوردهای آن با همه توان کوشا هستند. در شرایطی که کشتی طوفانزده انقلاب اسلامی ما را موجهای سهمگین احاطه کرده است و از بیرون، نهنگان سر برآورده و برای بلعیدن یاران باوفا و همیشه پویای آن دهان گشاده‌اند و منافقان دیو سیرت و ددمنش از درون پای ملاحان بسته‌اند و در روشنایی انوار الهی تاریکی شب را طلب می‌کنند، ناخدای کشتی، این پیر عاشق عارف، یارانش را که پاسدار کشتی انقلاب اسلامی‌اند بیاری فرا می‌خواند. و آنان را می‌نگریم که در این ورطه هولناک، قرآن در دست، جنگ افزارشان را بکف دیگر می‌فشرند و طنین پر طپش لا اله الا ا... سردادهاند و جمجمه‌ها را به خدا سپرده و پاها را چون میخهای پولادین در خاک گرم وطن فشرده، بمانند سروستانهای سر سبز، صف درصف، سینه به سینه با خصم خیره سر به پیکاری نفس بر تن در داده‌اند، خون گرم و سرخشان حیاتبخش درخت کهن اسلام و نهال تازه رسته انقلاب اسلامی است و... ما را نشاید که در این وادی تنها نظاره گر خونسرد و بی‌تفاوت کارزار باشیم. بر ماست تا با بهره‌گیری از آموزش مکتب عزیزمان که مکتب انسانیت است، ندای حق را که از زبان رهبرمان جاری است پاسخ مثبت گوئیم.

ما ضمن اعلام اینکه دو روز حقوق شهریور ماه خود را به مناسبت هفته جنگ به این امر خطیر اختصاص می‌دهیم و آماده‌ایم تا با نثار خون خویش درخت اسلام را آبیاری دهیم و دوستان و یاوران خدا و همه صاحبان وجدانهای بیدار را به همگامی فرا می‌خوانیم شاید این حرکت هر چند کوچک بیانگر حضورمان باشد در صحنه پیکاری بزرگ در این هفته شکوه و عزت و قدرت اسلام «هفته جنگ» خوانده‌اند.

امید اینکه هفته‌های پیروزی و فلاح را در پیش روی داشته باشیم که ماهم اسلحه‌مان ایمان است، سلاحمان اسلام است و ما با آن سلاح ایمان و اسلام به پیش می‌بریم و خواهیم پیش برد.

شورای جهاد دانشگاهی گروه ادبیات و علوم انسانی

شما اشخاصی که در جبهه هستید ملت ایران پشتیبان شماست.
امام خمینی

جمهوری اسلامی

ویژه جنگ -۳

دوشنبه ۳۰ شهریورماه ۱۳۶۰-
۲۲ذیقعده ۱۴۰۱- شماره ٦٦٥- سال‌سوم

پیام قبل از خون

صدای بوق ماشین، چند بار پشت سرهم تکرار شد، تعجب کردم اینوقت روزکی ممکن است باشد. از پنجره طبقه دوم ساختمان رادیو که پائین را نگاه کردم، نیسان آبی رنگ ارتش را دیدم به ساعتم نگاه کردم تازه یادم افتاد که وقت ناهار است.

قابلمه بزرگ را که اندازه یک دیگ آشپزی بود از توی دولاب برداشتم و در عرض چند ثانیه، ۱۲ پله را زیر پا گذاشتم و مثل برق خودم را به نیسان رساندم.

مثل همیشه، سلام علیک کشدارو یکنواختی کردیم و باز همان شوخی‌های همیشگی که دیگر خنده‌آور هم نبود چند دقیقه‌ای را سر کردیم.

نصف کمتر قابلمه از عدس پلو و کشمش پر شد. آنرا گرفتم و با راننده جوان که سرباز لاغر اندامی بود و آشپز پیر که کرد خندان و سرحالی بود خداحافظی کردم.

ماشین به اندازه بیست قدم دور نشده بود که دستی از پشت بر شانه‌ام خورد برگشتم، رضا را دیدم پاسدار جوانی که به اندازه یک بند انگشت خاک روی سر و صورتش نشسته بود.

اصفهانی بود و خیلی هم اهل حال و شوخی با هم توی پادگان آشنا شده بودیم یعنی یک روز سر زده وارد ساختمان رادیو شد و خیلی ساده و راحت از ما خواست که اگر به گزارش از جبهه احتیاج داریم از عهده‌اش بر می‌آید چون براحتی میتوانست تغییر لهجه بدهد.

ما هم کمی براندازش کردیم و بالاخره بعد از چند بار که از جبهه برایمان گزارش تهیه کرد به او اطمینان کردیم و به این ترتیب گزارشگر ما در خطوط مقدم جبهه ها شد.

خسته بنظر می‌رسید، اما خنده دائمی حتی برای یک ثانیه از لبش جدا نمیشد، بعد از سلام و علیک آبدار و غلیظ، مصافحه‌ای کردیم، وقت مصافحه تقریباً تمام صورت من هم پر از خاک شد و تا توی دهنم، مزه خاک را، احساس کردم.

راه افتادیم، در طول راه چند بار سرفه کردم، بعد رضا بود که داشت از حال میرفت اما شوخی از یادش نرفته بود.

- خاک جبهه س اگه نشوری، خدا ثواب جبهه‌رو بهت نمیده

- آقا رضا بذار برسی بعد سر به سرمون بذار، خب بنده خدا، آب اینجا هم آب جبهه‌س

اگه به سروصورتمون بزنیم...

حرفم تمام نشده بود که به پلهها رسیدیم و رضا صحبتم را قیچی کرد و گفت:

- خب، رادیو در چه حالیه «اون جلوا که صداش پر از خش‌خشه.

دلم میخواست باهاش شوخی کنم و سر به سرش بگذارم:

- تقصیر هواس، هوای جبهه از بس دود و باروت داره، سنگین شده، خوب موج بنده خدا هم، سنگینی میکنه اینه که تو سربالائیا مث خرتو گل میمونه و شماها اون نوک کوه صدارو نمی‌شنوین.

نگاهی به من کرد و به زحمت لب و لوچه سنگین و خسته و خاک‌آلودش را تکان داد و خنده سبکی کرد. به اتاق رسیدیم اتاق نامنظم بود به اصطلاح دفتر رادیو بود، اما شبها و روزها همه‌اش همانجا زندگی می‌کردیم، اتاق خواب و پذیرائی و غذاخوری و دفتر کار و همه چیز همانجا بود.

نشستیم و رضا موقع نشستن مثل اینکه سختی کیلومترها پیادهروی را یکجا از بدنش بیرون کند از ته سینه آهی کشید و خمیازه‌ای سر داد و به دیوار پائین اتاق تکیه داد بعد گفت:

- انگار تنهائی؟ بقیه کجان؟

درحالیکه کتری آب جوش را از سر بخاری برمی‌داشتم تا توی قوری بریزم و چای درست کنم گفتم:

- بعضیشون مرخصین بعضی دیگم توی پادگان، اینطرف اونطرفن.

سیگاری از جیبش درآورد و آتش زد و با کیف پکی زد. سفره را پهن کردم و قابلمه پر از پلو را وسط آن گذاشتم و گفتم:

- راسی رضا، از جلو می‌آئی چه خبر آوردی؟

- دیروز صبح بچهها ساعت ۵ شروع کردن به حمله به بازی‌دراز...

حرفش را قطع کردم گفتم:

- از دیروز تا حالا، پیش بچهها بودی؟

سرش را تکان داد. گفتم:

- پس باس، خبرای خوب برامون داشته باشی، ببینم ضبط که هنوز جون و جریق داره، سلومته؟ دست کرد و از جیب اورکت سیاهش ضبط صوت کاست کوچکی را که لای یک دستمال سفید پیچانده بود بیرون آورد و با طعنه گفت:

- بله، ضبط هنوز سلومته، اما بچهمارو خدا حفظ کنه

ضبط را از میان دستمان بیرون کشید و بعد دستمال را تا کرد و توی جیبش گذاشت، از توی ضبط، نوار کاستی بیرون آورد و گفت:

- هر چیزی هست تو اینه

دو بشقاب را پر از عدس پلو کردم و توی سفره گذاشتم و گفتم

- رضاجون، بیا جلو، حتماً خیلی گشنته

رضا جنبید و با هر تکانی که به بدنش میداد استخوانهای پا و کمرش لخ‌لخ میکرد. تابحال او را اینطور جدی، خسته و در فکر ندیده بودم.

قاشق اول را که خورد و تمام شد، با حالت بهت‌انگیز و مرددی گفت:

- محمدیه چیزی بهت بگم، بی‌چون و چرا قبول میکنی؟ یعنی ازت خواهش میکنم که قبول کنی. اونوخ اگه قبول نکنی.....

دندانهایم یکهو از تلاش و حرکت باز ماند و پلو توی دهانم از جنبوجوش باز ایستاد.

- چی میخوای بگی... من که نمی‌دونم چی تو ذهنته تا نگی که.....

پیدا بود که از اعماق دلش میخواهد حرفی بزند. اما تردید دارد که بزند یا نزند یا اگر بگوید، چطوری یا اصلاً شاید احساس میکرد که رازی میخواهد بگوید که من محرم آن نیستم اصلاً غیر از همه اینها ممکن است که پشیمان شده باشد که اصلاً چرا این ابهام را طرح کرده اینهمه فکر یکهو توی مغز من شروع کردند ورجه ورجه اما در همانحال که افکار قاطی پاطی، مثل بمب توی سرم، صدا میکردند به صورتش نگاه کردم، خسته بود وخندان اما جدی.

چشمهاش جور دیگری شده بودند، درشت، متعجب واشک‌آلود مثل دریائی می‌ماندند که پر از آب زلال وشور باشد، چشمهایش کانون التماس وخواهش شده بودند ولبهایش در التهاب آنچه که میخواست بگوید ولی تردید داشت که چگونه بیان کند، مرتب می‌لرزیدند.

نمیدانم اینهمه دقتی که بخرج دادم تا زودتر از زبانش از نگاههایش،راردرویش را کشف کنم، سابقه داشت یا نه.

بالاخره لبان لرزان ومرددش توانستند کلماتی را بخوبی ادا کنند:

- راستش، میخواستم از تون خداحافظی کنم، تصمیم دارم بیشتر با عملیات همکاری کنم وتوی جبهه‌ها بمونم، براهمین دیگه نمیتونم گزارشگری بکنم.

آهسته ودردآلود صحبت میکرد: پرسیدم:

- رضا، تو از برادرم واسه من بهتر هستی، البته خودت بهترمی‌دونی، ولی نمیخواهی بگی که چرا...

- علت بخصوصی نداره فقط از دیروز صبح که بچهها به بازی دراز حمله کردن خیلی دلم میخواد که همیشه اون جلو باشم واصلاً برنگردم. آخه منطقه مهمیه. بچهها خیلی خوب گرفتنش مث گله شیر نر غافلگیر شون کردن، نمیدونی چه خاطره‌های خوبی دارم. نه من همه بچهها، چطور عراقیا گله به گله خودشونو تسلیم ما میکردن، چطور دسته دسته کشته میشدن و یا پا به فرار میذاشتن. حدود یک روز ونیمه، بچهها دارن میجنگند وشهید میدن، بالاخره یه شهید هم یک شهید همین الان که من روبروی تو نشستم بچهها دارن می‌جنگن واز جونشون مایه میذارن، خدا میدونه چقدرشون زخمی شدن وچقدر بخاک وخون غلتیدن

ظاهراً قسمت سنگینی بارش را با گفتن این حرفها، زمین گذاشته بود، برای یک لحظه هر دو ما ساکت بودیم کمی که گذشت خنده‌ای کرد ونوار کاست را بمن نشان داد وگفت:

- این صدای بچهماس. دو شب قبل از حمله، یعنی شب جمعه، بچهها تو روستائی که توش مستقر بودن دعا کمیل گرفتن ، چه دعائی، محشر بود، اول طلبه‌ای که باهامون بود، روضه علی اکبر رو خوند می‌دونی بچهها بعداز روضه، چه آرزو می‌کردن میگفتن کاش زودتر دستور حمله صادر بشه. اززمان بدشون میاومد حتی قدرت یه ثانیه صبر کردن هم نداشتن. چیزی که براشون مطرح نبود، کشته شدن بود.چند لحظه‌ای ساکت شدوبعد ادامه داد:

- ربع آخر نوار، سرو صدای بچهماست موقع درگیری، شاید نامفهوم باشد، اما شعارهائی که میدادن والله اکبرهائی که بعداز فتح قلعها، سر می‌دادند، خنده‌های خوشحالی بچهها موقعی که میدیدند روی قلعه‌ای بازی دراز هستن وهیچکس نتونسته جلودارشون بشه، همه‌ش توی نوار شنیده میشه.

حرفهایش که تمام شد لبخندی زد دستش را بطرف من دراز کرد ونوار رابه من داد.

وقتی خبر آوردند که در ضد حمله به بازی دراز مثل شیر مقاومت کرده وبعد ترکش خمپاره به سرش اصابت کرد وشهید شد احساس کردم خبر تعجب‌آوری نشنیده‌ام.

حتی وقتی سعی کردم بفهمم آیا شهادت رضا باید چه عکس‌العملی درمن داشته باشد به او غبطه خوردم وپیش خود فکر کردم:

زند ماندن اینطور آدمها، تعجب بارتر از شهادت آنهاست»

بعداز شنیدن خبر شهادت رضا، مایل شدم یکبار دیگر نوار کاست را از اول تا به آخر بشنوم. نفعی که اینکار داشت این بود که فهمیدم:

«رسالت شهیدان، تنها در «خون»خلاصه نمیشود، «پیام»رسان هم خود آنها هستند.

وثیق انصاری

کارگران و جنگ

.... ویکسال ازجنگ گذشت، جنگی که آمریکا بوسیله نوکر سرسپرده‌اش، صدام تکریتی علیه انقلاب اسلامی ماآغازکرد، جنگی که به امت شهید پرور ماتحمیل شد، جنگی که موجب شد تاحقانیت مابردنیا ثابت گردد، جنگی که باشروع آن مازسوی خداوند دربوته آزمایش قرارگرفتیم وچه خوب ملت مسلمان مانشان داد که دربرابر سختیها وناملایمات مقاومت کرده ورنج ناشی ازمسلمان بودن رابه جان ودل میخرد. پس ازشروع جنگ تحمیلی برادران وخواهران حزب الهی درگوشه وکنارکشور بمنظور جبران خسارات ناشی ازجنگ دست بکارشده بودند، ازنقاط مختلف کشورسیل کمکهای انقدی وجنسی بسوی جبهههای جنگ نبردبابعثیون کافرسرازیرشد. دراین رابطه برادران وخواهرانیکه درکارخانجات بودند، به اهمیت وجودی خودپی برده وحفاظت ازصنایع راوظیفه انقلابی خوددانستند. آنها معتقد بودند که لازم نیست انسان حتماً درخط مقدم جبهه باشد تابتواند دین خودرابه اسلام وملت مسلمان اداکند، هرفردی درهرقسمتی که کارمیکند میتواند، باافزودن برتلاش خویش وبالا بردن سطح تولید کمکی به رفع احتیاجات ضروری کشوربکند. انجام صحیح این کاردارای اهمیت بیشتری ازرفتن به جبهه میباشد. چنانچه بعثیون مزدور هم این راتشخیص داده‌اند که بجای بمباران میدانهای نبردکارخانه‌های کنند تاآنها رازکارانداخته ومارامحتاج به قدرتهای خارجی کنند مارا هدف گرفتند کارخانهها که سنگر اصلی مااست وباتولید بیشتر نباید اجازه دهیم که این جنگ درهیچ یک ازجبهها مارااز‌پای درآورد. نه درسنگررزم، نه درسنگر کارخانجات ونه درمزارع همچنین پس ازشروع جنگ تحمیلی فعالیت برادران وخواهران کارگر درزمینه فراگیری آموزش اسلحه وفنون رزمی شدت یافت دراین رابطه ستاد بسیج مکتبی- نظامی کارگران کمکهای شایانی باتشکیل هسته‌های مقاومت به بسیج کارگران کرده است. دراین مورد یکی ازبرادران کارگر ازشرکت صنعتی جنرال اظهار میداشت: هم اکنون که برادران جانباز مادرمرزها مشغول جنگ باکفارمیباشند ماکارگران باید بافراگرفتن فنون رزمی وحفاظتی بتوانیم ازکارخانجات خودمان حفاظت کرده وبابالا بردن تولید باپیگانگان مبارزه کنیم، تعدادی ازکارگران کارخانجات پس ازگذراندن دوره‌های موردنیازوکسب آمادگیهای لازم به جبهها اعزام شدند.

برادرکارگری دررابطه بااعزامش به جبهه میگفت: من داوطلبانه خودرابه ستاد بسیج معرفی کردم که پس ازکسب آمادگیهای لازم به جبهه عزیمت نمایم، وی افزود: ماعلاوه براینکه مسلح به اسلحه میباشیم، ایمان وروحیه انقلابی نیز داریم کارگری که به جبهه نبرد حق با باطل اعزام شده بود، خاطراتی ازجبهههای جنگ برای مافرستاده بود، درقسمتی ازخاطرات وی چنین آمده است:

درحالیکه خمپاره‌های دشمن یکی پس از دیگری منفجر میشد، من باتفاق ٤ نفر دیگر در داخل سنگری که صبح کنده بودیم قرار داشتیم. همینطور که اسلحه‌هایمان را در مشت گرفته و صورتمان را در خاک سنگر فرو کرده بودیم منتظر شلیک توپخانه دشمن بودیم.

در زمانیکه ما اینجا بودیم دفعه اول نبود که توپخانه آنها شلیک میکرد، ما در طول این چند روز با شیوه کار دشمن آشنا شده بودیم، اول آتشبار شدید توپخانه و پرتاب خمپاره و سپس نوبت به گشتی‌های دشمن میرسید که نتیجه کار خود را به عین ببینند.

منتظر بودیم که آتش توپخانه تمام شود. نتیجه این انتظار زیاد طول نکشید، صداها بتدریج کم میشد، آخرین صدا مربوط به یک خمپاره بود که نزدیک سنگر ما منفجر شد و کلی خاک و سنگ داخل سنگر ریخت و بعدش سکوت.

پس از تحویل دادن سنگر به ستاد برگشتیم اوستا محمد و حسین مشغول چیدن آخرین ردیف آجرهای سقف بودند، من و امرالله نازک‌کاری طبقه پائین را انجام میدادیم که این از خدا بی‌خبران حمله ناجوانمردانه خود را با بمباران هوائی روی خانه‌های شهر ما شروع کردند. یکی از بمبها روی ساختمان پهلوئی افتاد و در اثر انفجار آن سقف طبقه دوم ساختمان نیمه‌تمامی که ما کار میکردیم

فرو ریخت، اوستا محمد و حسین به شهادت رسیده و به پویندگان راه حق پیوستند. اولش من گیج شده بودم، صدای فریاد همسایگان، زبانه‌های آتش از اطراف جنازه‌های برادرم حسین و اوستا محمد که در صحن کارگاه افتاده بود، کاملاً گیجم کرده بود. امرالله و بقیه بچهها برای کمک به فرونشاندن آتش به خانه همسایه رفته بودند، با آب و سطلهای خاک و شن سعی میکردند آتش را خاموش کنند. در این زمان گروه امداد هم رسیده بود. تمام زحمات چند ماه کارمون از بین رفته بود، به طوریکه ساختمان به ویرانه‌ای مبدل شده بود. روی جنازه برادرم و اوستا محمد پتو کشیده بودند. همانجا باتفاق بقیه تصمیم گرفتیم که انتقام خون این برادران و سایر مسلمانان را که به خاطر مصالح مستکبران جهانی به ناحق ریخته شده از این جانیان بگیریم.

دراین مدت همگی شاهد و ناظر فعالیتها و فداکاریهای مردم کشورمان بودیم که با کمکهای نقدی و جنسی و معنوی خود چگونه احتیاجات جبهههای جنگ حق و باطل را فراهم نموده و می‌نمایند. در نمازهای جمعه و بدنبال یک اعلام کوتاه از طرف مسؤلان سیل مایحتاج به جبهها سرازیر می‌شود و گاهی این ایثارها تا بدانجا بود که ارگانهای اجرائی کشور قادر به پاسخ‌گوئی آنها نبودند لذا دست کمک به سوی سایر نهادهای مردمی برداشته می‌شد و از انجمنها- شوراها و سایر تشکیلات اسلامی کمک خواسته می‌شد که مایحتاج داده شده از سوی مردم را که متعلق به رزمندگان اسلام است، به جبهها برسانند.

در اینجا روی سخن ما فقط با قشر محدودی از این امت شهیدپرور و بپاخواسته است، افرادی که بحق میتوان واژه مستضعف را بر آنها نهاد. کارگران، این پیکارگران پشت جبهههای نبرد علاوه بر نبرد در سنگر کارخانه و تولید بیشتر و حفظ وحراست کارخانه کمکهای بیدریغی نیز به جبهههای جنگ می‌نمودند، این کمک را میتوان به سه بخش معنوی، نقدی و جنسی تقسیم کرد.

کمکهای معنوی کارگران شامل شرکت در جبهههای جنگ و نبرد مستقیم با مزدوران بعثی، شرکت در پشت جبهه و انجام خدمات فنی و تدارکاتی برای رزمندگان از قبیل تعمیر خودروها و ابزار جنگی، تهیه لوازم اضطراری، تهیه نان و خوراک و... در مورد کمکهای نقدی کارگران آمار و ارقام دقیقی در دست نداشتیم و فقط با مراجعه به آرشیو روزنامه ارقامی را که بدست آوردیم حدود چند صد میلیون ریال بود. کمکهای جنسی کارگران بیشتر شامل تولیدات کارخانه‌ها و در خواستهای بنیاد امور جنگزدگان بوده است که‌باتوجه به کمکهای دیگر اقشار جامعه و کثرت این کمکها نیازی به نام‌بردن تک‌تک آنها نیست.

بامید موفقیت

برادران وخواهران مادرجبهههای جنگ

تاریخچه جنگ - ۳

حال باتوجه به عملیات فوق که مقدمه‌ای برای شایعه خرید اسلحه از اسرائیل بود معلوم میشود اهمیت رابطه و عدم آن با رژیم اشغالگر قدس یک ملاک و ارزش برای امت مسلمان است و بهمین خاطر هم نیروگاههای اتمی عراق بمباران میشود تا خوراک تبلیغاتی جدیدی جهت جلوگیری از سقوط رژیم حاکم بر عراق باشد. در خصوص آخرین سلاح دشمن هم تنها راه مبارزه آگاهی بخشیدن به توده مردم و نمایاندن حقایق است.

اخلاق جنگی

بخش دیگر احکام جهاد که دارای اهمیت ویژه‌ای است اخلاق جنگی است در این حکم جنگجویان موظفند که با تمام توان و تلاش بر دشمن یورش برند اما نوامیس و کودکان و خردسالان از تعرض مسلمین درامان بوده و چنانچه از قوای دشمن اسیر گرفته شود با اسیران هم بایستی با عطوفت و مهربانی برخورد شود.

مورد دیگر احکام جهاد اعراض وروی گرداندن از جهاد است که در درگاه خداوند عقوبتی سخت دارد در آیه شانزدهم در سوره انفال آمده است کسی که درروزجنگ از پیکار فرار کند به خشم الهی بازگشته و مأوای او دوزخ است که بد جایگاهی است.

•••

عامل دوم

درباره عامل دوم که آمادگی نظامی و دارا بودن تجهیزات است خداوند در آیه ٦٠ از سوره انفال میفرماید: واعدوالهم مااستطعتم من قوه و من رباط الخیل ترهبون به عدوالله وعدوکم و آخرین من دونهم لاتعلمونهم، الله یعلمهم و ماتنفقوامن شیئی فی سبیل..... یوف الیکم و انتم لاتظلمون

تا میتوانید نیروی جنگی فراهم سازید و سواران را برای حفظ ثغور اسلام آماده و مر[illegible] کنید. بدین وسیله دشمن خداوند و دشمن خود و همچنین دشمنان دیگری را که شما آنانرا نمی‌شناسید و خداوند به اندیشه‌های آنان داناست خواهید ترسانید به آنچه در راه خدا انفاق کنید جزئی آن سر شما خواهد رسید و در حق شما ستمی نخواهد شد.

بموجب این آیه اولاً مسلمانان باید همیشه تجهیزات کامل نظامی موافق با مقتضیات زمان داشته باشند ثانیاً نیروی نظامی اسلام باید تعلیمات کامل به بیند و از کیفیت استعمال آخرین سلاح و تازه‌ترین وسایل جنگی آگاه باشد.

ثالثاً مرزهای مملکت‌باید چنان مجهز باشد که دشمن اندیشه تجاوز به ثغور مسلمانان را در سر نپروراند رابعاً آیه به آن اشعار دارد که اسلام دارای دشمنان نهانی است که منتظر فرصتند و هرگز رهبران اسلام نباید از اندیشه دشمن فارغ نشینند. حاصلاً همه مسلمانان باید بقدر استطاعت در راه تجهیز قوای مادی و معنوی انفاق کنند و بدانند که نتایج دنیوی آن به خود ایشان باز خواهد گشت و انفاق کنندگان در راه دفاع از ملت و مملکت اسلامی اجر جزیل اخروی در پیشگاه خداوند دادگر نیز خواهند داشت، و پاداش اینگونه انفاق را دراین جهان و آن جهان چندین برابر دریافت خواهند کرد.

شگردهای دشمن در مبارزه با هدف

در اینجا یک نکته اساسی و مهم را بایستی طرح کردوان شگردهای دشمن برای مبارزه با این جهت است. اولین شگرد دشمن مبارزه منفی و باطل شمردن مبانی اسلام است و برای اثبات از هر وسیله‌ای استفاده می‌کند که گاهی وسعت مبارزه منفی، دشمن را به تناقض‌گوئی در گفتار و عمل می‌اندازد و نمونه بارز آنرا می‌توان در صدر اسلام یافت آنهنگام که پیغمبر اکرم (ص) آیات قرآن را برای مردم می‌خواند و مشرکین وی را ساحر و شاعر می‌نامیدند.

دومین برنامه دشمن برای مقابله بااسلام درگیری رویاروی و درجبهه جنگ ظاهر شدن است. در این خصوص توضیح دادیم که پیروزی حتمی بامسلمین است و حتی اگر در مقطع زمانی نیروهای خود را از دست بدهند اما باخون سرخ خویش مکتب اسلام را بیشتر تثبیت و پیروز می‌گردانند.

سومین طرح دشمن استفاده از سلاح مکر و حیله است که از دو مرحله فوق قوی‌تر و شکننده‌تر می‌باشد مسلمین همواره در اجرای این روش ضربه پذیرتر بوده و دشمن گاهی هم با استفاده از آن به مقاصد شوم خود دست یافته است.

در جنگ صفین وقتی که پیروزی لشکر علی (ع) حتمی شد عمروعاص مکار و حیله‌گر معروف دستور داد که قرآنها را سرنیزه کنند و با لشگریان اسلام بگویند اگر شما برای قرآن میجنگید خوب ماهم هدف مان آن است بدنبال این عمل دربین لشگریان حضرت علی (ع) وسوسه‌ای افتاد وچنان شکل گرفت که حتی بخود حضرت برگشته وجمعی اظهار کردند چنانچه‌ازجنگیدن خودداری نکنید ماشما راخواهیم گشت وبالاخره مکرو حیله دشمن موفق شد. امانکته بسیار جالب جنگ صفین وسرنیزه کردن قرآنها اینجاست که دشمن درست ازآن‌راهی وارد می‌شود که مسلمین برای آن جان فدا می‌کردند. دشمن دریافته بود که ایمان جهت حفظ وصیانت اسلام وقرآن می‌جنگند اوهم برای جلوگیری ازشکست خود قرآنها رابرسر نیزه نمود وبااین کار ضربه سنگینی برروحیه لشکریان علی (ع) وارد ساخت ناگفته نماند علت اصلی گرفتن شیادی دشمن دراین روشها وجود افراد کم ظرفیت وبادرجه ایمان پائین دربین مسلمین است که گاهی تاتهدید رهبر دنبال میشود.

نمونه دیگری ازاین مکاری دشمن رادررابطه باانقلاب اسلامی خودمان می‌بینیم دشمنان انقلاب‌اسلامی پس ازشکست خوردن ازطرحهای اول ودوم مرحله سوم مبارزه خود راوارد صحنه کرده‌اند اگر به انقلاب اسلامی ایران حتی بطور سطحی بنگریم مبارزه باصهیونیسم رادرصدر برنامه‌های انقلاب می‌بینیم وبرهمگان هم روشن ومشخص است که یکی ازشاخصهای بارز انقلاب اسلامی ایران مبارزه باصهیونیسم است ودشمن هم برای مرحله سوم درست ازهمین نقطه آغاز کرده است. درمرداد ماه امسال (۱۳٦۰) براثر یک حقه بازی بین‌المللی باشرکت جهانخواران وبحمایت کشورهای نوکر صفت یکباره درسطح جهانی خبری مبنی برخرید اسلحه ایران ازاسرائیل پخش می‌گردد وبدنبال آن خبر بسته شدن سفارت فلسطین درتهران منتشر میشود.

حرکت فوق درست منطبق برحیله عمرو عاص درجنگ صفین است زیرا زمانی این انقلاب ازحمایت امت مسلمان بی‌بهره خواهد بود وبه شکست می‌انجامد که سردمداران آن علیرغم خواست شرعی مردم مبنی بردفاع ازقدس بارژیم اشغالگر فلسطین رابطه برقرار کند درهمین رابطه قبل ازانتشار شایعه فوق طی یک هماهنگی میان صدام وبگین نیروگاههای اتمی عراق توسط هواپیماهای اسرائیل بمباران می‌گردد وهواپیماهای اسرائیلی بدون کوچکترین مشکلی خاک عراق را ترک میکنند. گفته میشود در روز بمباران به رادارها و پدافند هوائی دستور داده شده بود که کوچکترین اقدامی انجام ندهند.

با این حساب یک جامعه اسلامی برای آنکه موجودیش محفوظ بماند باید ابعاد مادی و معنویش همواره راه تکامل را بپیماید و از نظر صنایع نظامی و غیره خود را بسطح کشورهای صنعتی برساند و همینطور از لحاظ امور معنوی، جامعه می‌باید پی‌درپی موعظه و تغذیه گردد و اگر این برنامه‌ها انجام گردد کلمه جهاد تحقق می‌پذیرد. وقتی که مطالب فوق را جمعبندی می‌کنیم‌انتخاب کلمه جهاد در اسلام برای پیکار و مبارزه می‌رسیم. در آیات مربوط به جهاد کلمه قتال و بعض دیگر نیز آمده است اما بدلیل آنکه اسلام در امر مبارزه ابعاد گوناگون دارد و کلمات فوق هرکدام یکی از این ابعاد را شامل می‌گردد لذا جهاد، بمعنای جهد و کوشش و تلاش در راه خدا چه درباره خداشناسی و چه درزمینه پیکار با دشمن اسلام بعنوان یکی از فروع دین و اسلام آمده است.

علل بروز جنگ

حال که فهرست وار با خصوصیات و چگونگی نبرد مسلمین آشنا شدیم به مسئله انقلاب اسلامی ایران و جنگ تحمیلی عراق و سایر توطئه‌هائی که علیه آن انجام شده می‌پردازیم.

انقلاب اسلامی ایران که دنباله انقلاب خونین کربلاست پس از قیام شجاعانه ۱۵ خرداد سال ٤۲ در سال ۱۳٥٦ وارد مرحله تازه‌ای شد و پس از گذشت یکسال در ۲۲ بهمن ٥۷ به رهبری قائد اعظم حضرت آیت اله العظمی امام خمینی به پیروزی رسید. حرکت انقلاب در عید فطر سال ٥۷ و در ۱۷ شهریور همانسال باوج خود رسید و حدود ٦ ماه تمام با مبارزات پیگیر امت مسلمان ادامه یافت.

در طول انقلاب مردم با توطئه‌های فراوانی روبرو بودند از جمله آنکه شاه معدوم می‌گفت اگر من بروم ایران بدامن کمونیست خواهد افتاد و یا تجزیه می‌شود و همینطور درباره رهبر انقلاب محدودیتهای فراوانی در تبعید گاهش نجف بوجود آورده تا حدی که ایشان را مجبور به ترک عراق شدند و امام به پاریس هجرت کردند اما مردم رهبر خود را دریافته و با آنکه اعلامیه‌های ایشان با زحمت فراوان تهیه می‌گردید اما در ظرف کمتر از یک روز در سراسر ایران پخش می‌شد.

شاه معدوم که با حرکت خروشان انقلاب اسلامی مواجه بود دست به جایگزینی مهرها زد اما نه تنها تاثیری در وضع موجود نداشت و مردم قدمی به عقب بر نمی‌گشتند بلکه آتش سلطنت سوزشان شعله ورتر می‌گشت و شعار «ما می‌گوییم شاه نمی‌خواهیم نخست وزیر عوض میشه». شاه معدوم را به بن‌بست می‌کشاند. کار بدانجا رسید که شاه مجبور به برداشتن گامی بلند بسوی مردم شد و به خیال خود مهمترین برگ خود را رو کرد و آن انتخاب شاهپور بختیار بعنوان نخست وزیر بود. بختیار که دارای چهره ملی و آزادیخواهانه‌ای بود با روی کارآمدن وعده و عیدهائی داد اما مردم همچنان شعار فوق را تکرار می‌کردند تا گفته نماند که بختیار سالیان دراز در آستین آمریکا برای چنین روزی با ماسک ملیت پرورده شده بود و خلاصه تمام ترفندهای شاه بی نتیجه ماند و بناچار از ایران گریخت و بدنبال آن مردم در ۲۲ بهمن با یک جهش بلند موفق به سرنگونی رژیم ۲٥۰۰ ساله شاهنشاهی شده و با نثار خون بیش از ٦۰ هزار شهید و صد هزار معلول رژیم جمهوری اسلامی را بعنوان حکومت کشور خود انتخاب کردند.

پیام شهید

ای خمینی بتشکن، ایکاش که ۱۰۰۰ جان داشتم و یکی‌یکی درراه تو فدا میکردم

درقسمتی از وصیتنامهٔ شهید محمد رحیم زارع آمده است:

.... ای مردم آزادهٔ ایران بکوشید تا ریشهٔ ابرقدرتهای جنایتکار را از کشور اسلامی ایران برکنیم تا راه را برای حکومت (عدل) امام زمان(ع) هموار کنید.

ای خمینی بتشکن ای کاش که ۱۰۰۰ جان داشتم و یکی‌یکی درراه تو فدا میکردم و هیچ ناراحت نباش، تا ما جوانان مسلمان، هستیم نمی‌گذاریم که اسلام را این جنایت کاران له کنند، تاآخرین قطرهٔ خون دراین راه مبارزه می‌کنیم.....

تو ای مادر!

زینبوار به دیگر برادران روحیه بده تا در جبهه‌ها برعلیه کفار بجنگند و از اسلام دفاع کنند

در قسمتی از وصیتنامهٔ شهید محمدحسین محمودزاده آمده است:

... پدر عزیزم افتخار کن که پسرت در راه خدا کشته شد و تو ای مادر زینبوار به دیگر برادران روحیه بده تا در جبهها برعلیه کفار بجنگند و از اسلام دفاع کنند...

برادران!

منافقین و لیبرالهائی که مقابل خط امام ایستاده‌اند توطئه‌هایشان را در نطفه خفه کنید که اینها از کفار بدترند و ادامه‌دهندهٔ راه شهدای انقلاب اسلامی باشید....

هرچه بیشتر اخلاق اسلامی را رعایت کنید

در قسمتی از وصیتنامهٔ سیدمحمد هادی نوربخش خطاب به سپاه آمده است:

... من یک نکته را بعنوان یک انسان خطاکار و یک بندهٔ گنهکار می‌خواستم به شما بگویم، خواهش می‌کنم سنگر سپاه را رها نسازید و با تمام قوت در فعال کردن آن بکوشید، سعی کنید که هرچه بیشتر اخلاق اسلامی را رعایت کنید.....

فریب گروههای منافق و کافر را مخورید

در قسمتی از وصیتنامه شهید سیدمحمد شفیع نجیبی آمده است:

... شما ای مردم شریف و مسلمان که جوانانتان را داده‌اید و برای اسلام و برای خدا قیام کرده‌اید دنبالهٔ راه امامتان را رها نکنید، و فریب گروههای منافق و کافر را مخورید، زیرا که آنان برای نابودی اسلام خوب درک کرده‌اند که از چه راهی وارد شوند، آنان می‌خواهند با کوبیدن روحانیت اصیل که حافظان همیشهٔ اسلام هستند و تاریخ خونبار تشیع شاهد این مدعا است، ابتدا آنان را از صحنه بدر کنند و سپس امام را و بعد از امام، اسلام را نابود کنند....

مبارزات کشور ما عقیدتی است و جهاد در راه عقیده شکست ناپذیر است

امام خمینی

برادر دکتر حسن غفوری در چهارمین قسمت از مصاحبه اختصاصی با جمهوری اسلامی

ماهمه‌به آیت‌الله خامنه‌ای رای خواهیم‌داد.

سه قسمت از مصاحبه اختصاصی جمهوری اسلامی با دکتر حسن غفوری وزیر نیرو و در شماره‌های قبل به چاپ رسید. در سومین بخش از این گفتگو که دیروز درج گردید، برادر غفوری در مورد دلائل نامگذاری کابینه فعلی بنام کابینه ۱۷ شهریور توضیحاتی داد که‌یک دنباله اظهارات وزیر نیرو در این مورد وهمچنین در رابطه با سایر سئوالاتی که خبرنگار ما با ایشان مطرح نمود باین شرح از نظرتان میگذرد.

این کابینه در
آن شرایط ایجادشد و اسم خود را هم ۱۷ شهریور گذاشت تا بدانند که این کشت و کشتارها و ترورها و بمب گذاریهای ناجوانمردانه، کوچکترین اثری در مردم ما نخواهد داشت(برای من هنوز قابل تصور نیست که انسانی آنقدر پست شود که آدم شریف، روحانی‌مبارز و مرد مجتهدی مثل دکتر باهنر را با آن طرز ناجوانمردانه شهید کند).

می خواستیم بگوئیم که علیرغم تمام آن توطئه ها و بمب گذاریها و انفجارات ناجوانمردانه، این کابینه بدون کوچکترین تزلزلی راه خونین انقلاب، راه خونین تشیع سرخ را ادامه میدهد و اگر منهم کشته شوم و ده نفر دیگر هم کشته شوند همانطور که با کشته شدن شهدای ۱۷ شهریور تزلزلی در اراده مردم پیدا نشد و بلکه خون آن شهیدان حرکت جدیدی در رگهای اجتماع ایجاد کرد همانطور هم کشته شدن من یا دیگران تزلزلی ایجاد نمی کند و بلکه ملت ما ولو اینکه همه کشته شدیم، مصممتر به راه خود ادامه میدهد.

وی افزود: البته آیت ا... مهدوی کنی در یک مصاحبه رادیو تلویزیونی فرمودند که این، مثل یک کاروان
و یک لشگر جنگی و جنودالله‌ی است که درحال مبارزه است و فعلاً این یک علمدار دارد و اگر این علمدار کشته شود فرمانده بعدی آماده است که علم را بگیرد و راه را ادامه دهد که این کلام را امام هم درپیامشان بمناسبت شهادت آیت... مدنی فرمودند که ماها همه آماده‌ایم که هرموقع علم از دست یک نفرافتادآن دیگری علم را بگیرد و براهش ادامه بدهد. این حرکتی است که مادر۱۷شهریور دیدیم که سه هزارنفر، چهار هزار نفر از بهترین جوانهای ما شهید شدند اما حرکت ادامه پیداکرد بعد از ۱۷ شهریور به شاه اطلاع دادند که خاطرمبارک آسوده باشد که اینها تا ۱۵سال دیگر ساکت خواهند بود اینهاخواستند با این کشت و کشتار انقلاب را متوقف کنند یا حداقل کند کنند اما دیدیم که۱۷شهریور نه تنها انقلاب را متوقف و کند نکرد بلکه سرعت بیشتری بآن داد.

آن جنایتی که درهشتم شهریورماه سال ۶۰ شد و به شهادت ۲نفر از بهترین انسانها و مقدسترین چهرهها انجامید حرکت انقلابی مردم ما را نه تنها کند نمی کند بلکه به آن سرعت هم میدهد و کابینه‌اش بلافاصله تشکیل می‌شود و حودش را مولود ۱۷شهریور می‌داند یعنی مولودخون پاکی که بدست بدکاران ریخته شد.

● ماهمه به آیتا.. خامنه‌ای رای خواهیم داد

وزیر نیرو راجع به کاندیداتوری خود برای ریاست جمهوری گفت: من برای ریاست جمهوری اسم نوشتم ولی چون عضو حزب جمهوری اسلامی هستم، حتماً اگربخواهم کاندیدابمانم باید اجازه شورای مرکزی حزب را داشته باشم و بنابراین باید درشورا مطرح کنم و بعنوان یک عضو تابع دستورات شورای مرکزی هستم و چون قبلاً فرصت نبود که با حزب تماس بگیرم فقط ثبت‌نام کردم که بعداً اگر حزب صلاح دید که درلیست باشم، وقت ثبت‌نام نگذشته باشد و به همین دلیل من در آخرین لحظات ثبت‌نام

*** تا روزی که زنده هستیم انشاءا..... شبانه روزمان را در خدمت انقلاب هستیم.**
*** روابط ما و زندگی ما براساس نیازها و فرمانهای انقلاب تنظیم می‌شود.**
*** بعنوان یک فدائی رهبر، هرجا که دستور بدهد و در هر جبهه لازم باشد، ما آماده هستیم.**
*** مردم استان خراسان دوست داشتنی‌ترین مردمی هستند که من دیده‌ام.**
*** هر خدمتی با هر نامی به این انقلاب، بزرگترین افتخار است.**
*** اگر شهیدان ما در ۱۷ شهریور با شهادت خود رژیم را نشکسته بودند مسلم ما حکومت و دولت اسلامی نداشتیم**
*** امیدواریم ۸۰ درصد روستاهای کشور در ده سال آینده صاحب برق شوند.**
*** تکنولوژی هسته‌ای برای تولید نیروی برق کلا متوقف شده است.**
*** مطالعه و تحقیق در مورد انرژی هسته‌ای و استفاده آن برای کارهای پزشکی ادامه خواهد یافت.**

آنهم باز بدستور یکی از اعضای شورای مرکزی ثبت نام کردم و در اولین جلسه شورای مرکزی حزب انشاءا... مطرح خواهد شد و اگر حزب صلاح دید من در لیست خواهم ماند و اگر صلاح ندید کنار خواهم رفت همینجا بگویم که کاندیدای اصلی حزب مسلماً حضرت آیت ا... سید علی خامنه‌ای هستند و ما همه انشاءا... بایشان رای خواهیم داد. منتها برای اینکه نظر حزب را بدانیم و فرصت از دست نرفته باشد ثبت نام کردیم. آقای عموری در مورد اسامی سایر کاندیداهای ریاست جمهوری گفت:

کسانیکه از حزب ثبت نام کردند غیر از حضرت آیتا... خامنه‌ای، آقای پرورش، آقای زوارهای و بنده هستیم. ازحزب کس دیگری غیر ازاینها ثبت نام نکرده است و آقای مهدوی کنی هم تا آنجائی که من میدانم ثبت نام نموده‌اند.

● برنامه‌های ده ساله

وی در رابطه با برنامه‌های ده سال آینده وزارت نیرو اظهار داشت: وزارت نیرو یکی از حساسترین وزارتخانه‌هاست. همانطور که اطلاع دارید تامین آب و برق مملکت بعهده وزارت نیروست مثلاً در مورد آب تقریباً ۹۵٪ آب برای مصارف کشاورزی است. بنابراین کل تامین آب کشاورزی مملکت بعهدهٔ وزارت نیرو است چرخهای صنعت هم با برق می‌چرخد که آن هم بعهده وزارت نیروست یعنی نیرو، هم گرداننده چرخهای صنعت است و هم چرخهای کشاورزی در مرحله اول ما سعی خواهیم کرد که بیشترین توان را برای آب مصرف کنیم چون مملکت یک مملکت کشاورزی است و می‌خواهد به حد خود کفائی برسد و اولین راهش این است که از لحاظ کشاورزی به حد خود کفائی برسد در مملکت امکانات زمین باندازه کافی وجود دارد تنها اگر ما بتوانیم آب را تامین بکنیم، از لحاظ کشاورزی به حد خود کفائی خواهیم رسید. من خیلی دوست دارم در اینجا کلامی از شهید بزرگوار سید مظلوم حضرت آیت ا... بهشتی نقل کنم که ایشان در یکی از جلساتی که ما درباره اقتصاد کشاورزی مملکت داشتیم، فرمودند که ملتی که می‌خواهد نه شرقی و نه غربی باشد و شعار استقلال، آزادی، جمهوری اسلامی را بدهد این ملت مجبور است که نان خودش را بخورد (به همان تعبیر ساده ایشان) یعنی گندمش را باید خود تهیه کند، نمی‌تواند شعار نه شرقی و نه غربی بدهد ولی گندم آمریکائی بخورد،بنابراین باید کشاورزی ما حداقل در آن ضروریات اولیه مثل گندم و برنج و امثال آن به حد خودکفائی برسد و لازمهاش اینست که ماتوان خودمان را بیشتر صرف آب بکنیم تا برق. و حدود ده، دوازده سد در دست مطالعه و بررسی داریم که با ایجاد این سدها می‌توانیم مدتها از هرز رفتن آبها جلوگیری کنیم و ایران بطور طبیعی برولات جوی دارد و در سال‌حدود ۴۰۰ میلیارد متر مکعب برولات جوی آن است، منتهی بیشتر در فصل زمستان است که برای کشاورزی قابل استفاده نیست. و این آبها هرز می‌روند اگر اینها را بتوانیم ذخیره کنیم و در فصل بهار برای کشاورزی استفاده نمائیم می‌توانیم مقدار زیادی به کشاورزی خدمت کنیم. امیدواریم که ما هرچه بیشتر از این سدها بسازیم که هم از ذخیره

*** یک مدیریت مومن و متعهد توانسته بود (در خراسان) کارخانه‌ای را که ۵۰ میلیون تومان ضرر داده بود، بیک کارخانه سودآور تبدیل کند.**
*** به آقای رجائی گفتم اگر بمن جارو بدهید و بگوئید خیابان را جارو کن. به جاروکشی در زمان جمهوری اسلامی افتخار می‌کنم.**

آبش استفاده کنیم و هم از برقش که سادهترین و ارزانترین راه برای تولید برق است و ارزانتر از برقهائی است که ما از راههای دیگر تامین می‌کنیم.

● برق‌رسانی روستائی

در زمینه برق‌رسانی روستائی ما یک برنامه دهساله برق روستائی داریم و در این برنامه سعی ما
این است که در ده سال آینده تقریباً کلیه مناطقی را که استعداد کشاورزی دارندبرق بدهیم که بتوانند کشاورزی خود را راه بیاندازند و تقریباً ۸۰٪ جمعیت روستاهای کشور امیدواریم‌که در ده سال آینده صاحب برق شوند. البته دراینجا برنامه‌های بسیار مفصل علمی وجوددارد از لحاظ علمی ما الان آنچه که قدرت داریم (البته اینها یک ارقامی است که یک مقداری جنبه فنی دارد ولی من عرض می‌کنم). درحدود ۹۰۰۰ تا ۱۰/۰۰۰ مگاوات الان قدرت نصب شده در نیروگاهها داریم که معمولاً از این مقدار حدود ۴۰۰۰ مگاوات استفاده‌میشود بقیه‌اش به علت اشکالات و قطعات یدکی و گاهی کمبود سوخت و غیره مورد استفاده قرار نمی‌گیرد

طبق برنامه‌ریزی که ما کرده‌ایم در ده سال آینده حداقل ۱۸۰۰۰ مگاوات برق لازم داریم و برای اینکه این مقدار برق آماده داشته باشیم تقریباً باید دو برابر آن را داشته باشیم باتوجه به‌آنهائی که خراب می‌شود و... تا قدرت استفاده را تا ۱۸۰۰۰ مگاوات برسانیم یعنی درحقیقت ما باید ۶۰۰۰ مگاوات برق داشته باشیم تااز اینها ۱۸۰۰۰ مگاواتش قابل استفاده باشد و بقیه‌اش برای رمانهای ضروری و یااینکه برای تعمیرات و غیره که معمولاً درمدار قرار نمی‌گیرد و لذا می‌بینیم که مااحتیاج داریم که حداقل حدود ۱۰۰۰۰ تا ۱۵۰۰۰ مگاوات قدرت اضافه نصب کنیم از این مقدار بسیاری در دست اقدام است بعنوان نمونه ما ۴ نیروگاه بزرگ در بندر عباس داریم که فقط از یکی استفاده می‌کنیم و نیروگاههای دیگری در جاهای دیگر که اینها را اگر حساب کنیم تقریباً ۱۰۰۰۰ مگاوات برق کم داریم که اینها قدرتی است که باید نصب کنیم مااميدواريم که با برنامه‌هائی که مهندسین و مشاورین فنی ما می‌نویسند و راههای مختلفی که ما پیشنهاد کردیم کمانشاءا.

روی آن بررسی می‌شود، بتوانیم این کمبود راجبران کنیم و آن اینست که مادرروستاهای دورافتاده ژنراتورهای آبی، سولدهای آبی کوچک بگذاریم که بااستفاده ازفشار همین رودخانه‌ها بتواند تولید برق کمی بکند

*** ما یک برنامه دهساله برق‌رسانی به روستاها دردست اقدام داریم**
*** سعی ما براین است که درده سال آینده تقریباً کلیه مناطقی را که استعداد کشاورزی دارند، برق بدهیم.**
*** در روستاهائی‌که می‌شود ازآب رودخانه‌اش برای بحرکت درآوردن توربینها استفاده کرد، توربینهای کوچک قرارمیدهیم.**
*** روشن کردن یک لامپ اضافه، عملاً خانه یک روستائی را تاریک میکند.**
*** ما اگر یک کولراضافه روشن کنیم، شاید چندین خانه، بدون برق بماند**
*** وزارت نیرو بیش از ۶۰شهید و ۲۹اسیر به انقلاب هدیه کرده است**

که برای همان روستا لازم است. روستاهای مادراعلب نقاط بسیارپراکنده هستند(مثلاً دراستانهائی مثل خراسان و جنوب ایران) بنابراین اگربخواهیم به یک روستابرق برسانیم مجبورمی‌شویم ۶۰ کیلومتر خط انتقال بکشیم که بسیارمشکل است و حفاظت این خطوط درشرایط بدجوی کاربسیاردشواری است امااگرما بتوانیم برق رادرخودروستاباحداقل درچند روستای اطراف تولید بکنیم و به همان روستا وروستاهای اطراف برق بدهیم هم میتوانیم مقداریادی درقیمت برق صرفه‌جوئی کنیم و هم بسیاری ازمشکلات خط انتقال وغیره راحل نمائیم.

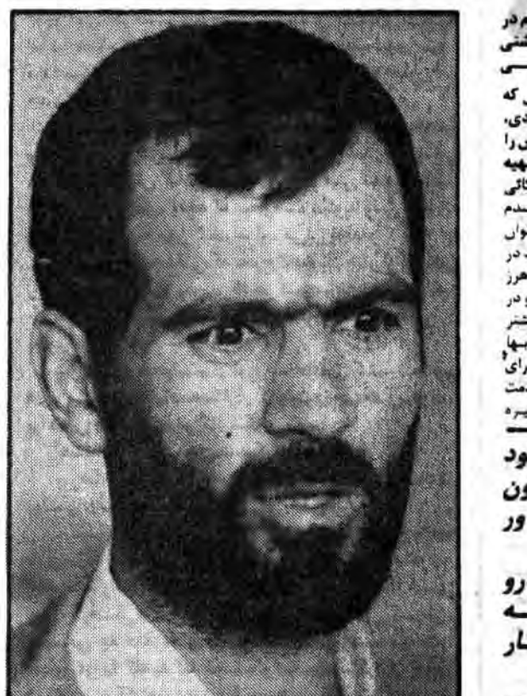

● استفاده ازتوربینهای کوچک درروستاها

بنابراین برنامه ما انشاءا.....اینست که بابررسیهای علمی و فنی درآن روستاهائی که می‌شود ازآب رودخانه‌اش برای بحرکت درآوردن توربینها استفاده کرد توربینهای کوچکی قراربدهیم و سدهای کوچک خاکی بسازیم و یاازآبشارهابرای این توربینهااستفاده بکنیم و امیدواریم که بااین طریق بتوانیم به بسیاری ازروستاها برق برسانیم اما تا آنموقعی که این

*** کاندیدای اصلی حزب، مسلماً حضرت آیت ا... خامنه‌ای هستند و ما همه به ایشان رای خواهیم داد.**
*** برادر شهید رجائی اصرار داشتند که بنده برای مجلس، نامزد نشوم.**
*** در مملکت ، امکانات زمین باندازه کافی وجود دارد.**
*** همیشه یک عده ازنیروهای حزب ا... در استانداری خراسان بودند که اگر مشکلی در هر نقطه استان پیش آمد بلافاصله برای رفع آن اقدام میکردند.**
*** بودجه عمرانی استان خراسان در سال ۵۹، صد در صد جذب شد.**
*** توانستیم با کمک روحانیت و جهاد و سپاه بنحوی عمل کنیم که تمام درگیریهای ارضی حل شود و به کشت هم ضرری نرسد.**

کارراکرده‌ایم شاید فرصت مناسبی باشد که ازهمه مردم، خواهران و برادران عزیز تقاضا بکنیم که واقعاً نهایت صرفه جوئی رادرمصرف آب و برق بکنند، برای اینکه برای ماجنبه بسیارحیاتی دارد. یک نفری که درخانه‌اش یک لامپ اضافه روشن می‌کند، عملاً خانه یک روستائی راتاریک می‌کند ومادرزمان انقلاب نمی‌توانیم اینطور به حقوق روستائیان تجاوز کنیم. ما دراینجا اگر یک کولر اضافه روشن کنیم، شاید چندین خانه بدون برق بماند. آن خانه های روستائی که حداکثر مصرف برق آن یک لامپ ۴۰یا۶۰ ولت است. بنابراین تقاضای من از همه خواهران وبرادران انقلابی که با هشیاری انقلابیشان بسیاری از مشکلات شدید اقتصادی وفنی را حل کردند این است که بازبه کمک ما بیایند وباصرفه‌جوئی درآب وبرق مارا یاری کنند.

آقای دکتر غفوری درمورد این سئوال که: درارابطه با گسترش تکنولوژی هسته‌ای چه فعالیتهائی صورت گرفته است، گفت:

اگر منظورتان تکنولوژی هسته‌ای برای تولید نیروی برق است این کار کلاًمتوقف شده است یعنی نیروگاه اتمی برای تولید برق نخواهیم داشت وحتی آن نیروگاه بوشهر هم که مقدارزیادی از کارهایش انجام شده بود، بابررسی هائی که متخصصین ما کردند آن را مقرون بصرفه ندانستند و کارش کلا متوقف شد وقراردادهایش لغو گردید ودردادگاههای بین‌المللی مطرح است که لغو گردد.

ما اگر منظورتان استفاده از تکنولوژی هسته‌ای برای بعضی مصارف دیگر است، سازمان انرژی اتمی وجود دارد وکارهای تحقیقاتی انجام میدهد واصلا دربعضی از قسمتهای صنعت هم آرام، آرام در حال واردشدن‌است وبعضی ازکارهائی که می‌کند درپزشکی مورد استفاده است وبنابراین این قسمت را مسلما ادامه خواهیم داد. یعنی مطالعه وتحقیق درمورد انرژی هسته‌ای واستفاده از آن برای خیلی از کارهای پزشکی وکارهای شبیه به آن را ادامه خواهیم داد اما نیروگاهها راکلا متوقف کردیم.

وزیرنیرو درمورد قرارداد باکشورهای خارجی دررابطه با رفع نقایص نیروگاهها گفت: ماهتأسفانه نیروگاههائی که می‌گذاریم، هنوز نتوانستایم

درداخل مملکت بسازیم و اغلب آن راباید ازکشورهای خارج وارد کنیم. مااین نیروگاهها راازکشورهائی که ارتباط باآنها به استقلال ماصدمه وارد نکند تهیه خواهیم کرد خواه ازکشورهای بلوک شرق باشد خواه ازکشورهای بلوک غرب، یاازکشورهای جهان سوم. ازهرجائی که ارتباط ماباآنها وخریداین نیروگاهها موجب وابستگی وباعث لطمه خوردن به اقتصاد ماشود(باتوجه به آن و باتوجه به بهترین پیشنهادی که به مامیشود) اینهارانهیه می‌کنیم. مااالان از کشورهای مختلف نیروگاه داریم و ماکشورهای مختلف هم مشغول عقد قراردادبرای تأسیس نیروگاهها هستیم.

● ساخت کارخانه‌های صنعتی جهت پیشرفت صنایع برق

وی راجع به ساخت کارخانجات صنعتی جهت پیشرفت صنایع برق اظهارداشت:

ما الان چند ناکارخانه صنعتی داریم که کارهائی هم انجام میدهد کارخانه آلومنگ جزء وزارت نیرو است ایران ترانسفور که دوناکارخانه داردیکی دررزی و یکی هم دربجان و آن هم جزء وزارت نیرو است چند ناشهرک دیگرهم وجود دارد که ماروی آنهانظارت داریم سایراین مااالان

*** ما از ۱۷ شهریور متولد شدیم و ثمره خون شهیدان ۱۷ شهریوریم.**
*** این کابینه یکی‌از دستاوردهای ۱۷ شهریور است.**
*** این کابینه بزرگترین رسالت خود را حفظ دستاوردهای انقلاب میداند.**
*** اگر بتوانیم آب را تامین کنیم از لحاظ کشاورزی به حد خودکفائی خواهیم رسید.**

چند ناکارخانه صنعتی داریم و بشدت هم مشغول توسعه آنهاهستیم. همین روزها مااریکی ازاستادان متخصص دراین رشته تقاضا کردیم که برای رسیدگی به کارایی کارخانجات و برای بالا بردن مولیداتشان به وزارت نیرو باماهمکاری کنند و قسمتهای دیگر هم داریم مثل شرکت ساکا که تقریباً کارهای تجارتی می کند یعنی ازکشورهای دیگر می‌خرد و به وزارت نیرو می‌فروخت یک شرکتی بود که وابسته به وزارت نیروبود ما سعی خواهیم کرد که این شرکت هم تبدیل به یک شرکت تولیدی شود ونیازهای اولیه وزارت نیرو را تأمین کند دراین رابطه استادان بسیار زیادی از دانشگاههای فنی صنعتی شریف و پلی‌تکنیک با ما همکاری می‌کنند که امیدواریم باهمکاری آنها بتوانیم صنعت برق را توسعه بدهیم.

دکتر غفوری درمورد برنامه استفاده ازقنات‌ها گفت: بنظر من یک برنامه استعماری همین از بین بردن قناتها بود. قناتها شاید یک چیز مختص ایران باشد که از پدران ما واقعاً به ارث رسیده و برای بعضی قناتها شاید بیش از یک نسل، دو نسل زحمت کشیده شده بود وهیچ وابستگی هم نداشت به موتور. می‌خواست نه روغن می‌خواست نه مشکلات فنی داشت نه آن تکنولوژی را داشت که اغلب روستائیان ما با آن ناآشنا هستند. وقتی ما دریکجا چاه عمیق می‌زنیم یک موتور پمپ هم کار می‌گذاریم و آن روستائی به علت عدم آشنائی با مسائل مکانیکی، گاهی روغنش را عوض نمی‌کند، گاهی مشکلات دیگر بوجود می‌آید درنتیجه می‌بینیم که عمر این موتورهای ما درروستاهاعمر طبیعی‌شان نیست و خیلی کمتر از آن است. درحالیکه قنات را روستائیان می‌شناختند و خوب باآن تماس داشتند که متاسفانه از بین رفت و بازدن چاههای عمیق بسیاری از قناتهای ما خشک شد و این سرمایه‌های بزرگ ملی از دست رفت. البته قنات مستقیماً مربوط به وزارت نیرو نمی‌شود و بیشتر آن مربوط به وزارت کشاورزی است اما درعین حال درآنجاهائی که امکان احیای قنوات باشد قناتهائی که هست بتوان با لایروبی و غیره احیاء کرد انشاءا... ما بررسی خواهیم کرد و خیلی از جاها که برای آب مشروب احتیاج داشتیم مثلاً اگر قناتها مالک خصوصی هم داشته خریده و یا برای آب مشروب استفاده می‌کنیم (بخصوص در بعضی از شهرها)بویژه نیرو در مورد سهراخیر خود به بندرعباس و خوزستان و دستاوردهای این شهرها گفت:

سفر بندرعباس بیشتر برای دیدن سد میناب بود که یک مقدار سرعت کارهایش کم شده بود و مهمتر از آن، طرح آبرسانی بندرعباس می‌باشد و آن طرحی است که می‌خواهیم از همان آبی که در پشت سد میناب ذخیره می‌شود آب مشروب بندرعباس را تامین کنیم و فاصله دو شهر حدود ۹۰ کیلومتر است که باید این فاصله را لوله‌گذاری کنیم و متاسفانه به علت اینکه در اغلب نقاط آن سطح آبهای زیرزمینی خیلی بالاست (یعنی یک متر، یک متر و نیم که می‌کنیم به آب میرسیم) لوله‌گذاری بسیار مشکل است و ما مشاوران و متخصصین خود را جمع کردیم و به آنجا بردیم که شرایط را از نزدیک ببینیم تا ببینیم بالاخره این پروژه را که چندین سال باقی مانده چه طوری می‌شود بالافاصله اجرا کرد.

لوله‌ها بسیار بزرگ و سنگین است به قطر تقریبا ۱/۵ متر، کارگذاشتن این لوله‌ها در آن زمین شل بسیار مشکل است. و خیلی از آن شرکتهای پیمانکاری حاضر نیستند این کار را بکنند و یک نفری هم که شروع کرده بود، قادر نبود ادامه بدهد و لذا کار را در وسط رها نموده بود. مرحوم عباسپور یک تشکیلاتی در وزارت نیرو بنام جهاد ادارات درست کردند که بسیاری از کارهای مشکل را که پیمانکارهای دیگر قبول نمی‌کنند اینها بطور امانی انجام می‌دهند و خیلی هم موفق بوده‌اند. منجمله در همانجا خط ۶۳ کیلووات بندرعباس به میناب بود که اینها درست کردند بنابراین

ما با این جهاد ادارات و با پیمانکار قبلی و پیمانکار بعدی و گروههای دیگر و مشاورین همه چندین جلسه مختلف در اینجا تشکیل دادیم و انشاءا .... در این همته یا احتمالا همته آینده به نتیجه نهائی می‌رسیم

که بالاخره این طرح شروع بشود برای اینکه صحیح نیست که آب در پشت سد ذخیره بشود و مردم بندرعباس تشنه باشند ما می‌خواهیم که همزمان با تمام شدن کار سد، این طرح آبرسانی هم تمام شده باشد و ما بتوانیم آب را به آنجا برسانیم.

و مسئله بعد هم تماس با سازمان آب و برق هرمزگان و برادرهای همکار ما واحتمالا اگر مسئله‌ای بود بررسی مسائل نیروگاه و صحبت با همکاران ما در آنجا بود

● قدردانی از کارکنان مسلمان و مجاهد آب و برق خوزستان

در مورد دیدار از خوزستان اصل هدف این بود که یکی از برادران پاسدار از من دعوت کرده بود که برای سخنرانی به آنجا بروم و من هم خیلی علاقه داشتم که جبهه‌ها را ببینم بیشتر برای دیدن جبهه‌ها رفتم ولی در آنجا دیدم که برادران عزیز ما در آب و برق خوزستان واقعا صمیمانه و با فداکاری بسیار زیادی کار می‌کنند، بنحوی که در آبادان تقریبا در تمام مدت جنگ خاموشی وجود نداشته است یعنی بلافاصله که یک جائی خسارت میدید، این کارکنان واقعا زحمتکش و فداکار آماده بودند که آن کمبودها را ترمیم کنند ومن وقتی که آن روحیه ایثارگرانه این برادران را دیدم برایم بسیار بسیار جالب بود و باید بگویم که این برادران در این جریان انقلاب خداقل وزارت نیرو و شصت و چند شهید و حدود ۲۹ اسیر به انقلاب هدیه کرده که از اینها، شاید حدود ۴۰ نفر از شهدا مربوط به آب و برق خوزستان بودند و بسیاری از اینها در زمانی که بالای تیرهای برق مشغول ترمیم سیمهای برق بودند، هدف گلوله‌های دشمن قرار گرفتند و به شهادت رسیدند،بنابراین شاید **دستاورد بزرگ من از این سفر همان افتخاری است که از وجود داشتن همکارانی فداکار که در زیر گلوله‌های دشمن به وظایف انسانی و انقلابی و اسلامی خود عمل کردند** و سازمان آب و برق خوزستان از تنها سازمانهائی بود که کارکنانش در هیچ شرایطی محل کار را ترک نکردند.

و حتی در این مدت تقریبا هیچ کسی را از آنجا منتقل نکردیم مگر مواردی استثنائی و همه افراد در آنجا ماندند و در تمام زمان جنگ بکارشان ادامه دادند و بلافاصله که یک قسمتی یا یک شهری یا یک محله‌ای از دست دشمن آزاد می‌شود، برق آنجا تامین است یعنی بفاصله بسیار کوتاهی برقش را تامین می‌کنند. برق و آب تمام بیمارستانها ومناطق عام‌المنفعه مثل آسیابها و نانوائیها و غیره را دائما تامین کرده بودند بنحوی که کوچکترین کمبودی وجود نداشته و شاید بشود گفت که خاموشی بعضی از شهرهای جنگ زده ما از خاموشی تهران کمتر بوده است و این جر فداکاری آن برادرانی که در آنجا کار کردند نبود.

*** سازمان آب و برق ازتنها سازمانهائی بودکه کارمندانش درهیچ شرایطی محل کارشان را ترک نکردند**

*** بسیاری از کارکنان برق، درزمانی که بالای تیرها مشغول ترمیم سیمهای برق بودند مورد هدف قرارگرفته و به شهادت رسیدند**

*** بلافاصله که یک قسمتی از دست دشمن آزادمی‌شود برق آنجا تامین است**

*** برق و آب تمام بیمارستانها و مناطق عام‌المنفعه درشهرهای خوزستان کاملاً تامین است**

*** من درموقعیتی ازدواج کردم که هرلحظه ممکن بود دستگیر شوم.**

● روابط خانوادگی را هم انقلاب تعیین می‌کند.

دکتر غفوری در پاسخ به این سئوال که روابط خود را با خانواده با توجه به کارتان چگونه تنظیم می‌کنید،گفت: شاید بیان این مسئله خیلی ساده نباشد اما من در موقعیتی ازدواج کردم که هر لحظه ممکن بود. دستگیر شوم و به زندان بیافتم. بنابراین ازدواج ما یک ازدواجی بود با توجه به شرایط و با توجه به اینکه هر لحظه ممکن بود کشته شوم و طوری بود که عیال من بتواند راه خود را ادامه بدهد و فرزندان من هم الان با اینکه خیلی خردسال هستند حداقل بزرگترینشان که سه سال دارد هر لحظه آماده است که خبر شهید شدن پدرش را بشنود یعنی ما زندگی را اینطوری ریختیم که هر لحظه که یکی از ما شهید شود چیزی در کل مسئولیت خانواده تغییر نمی‌دهد ما قبول کردیم که خودمان را فدای انقلاب بکنیم. حتی بچه خردسالی من یک بار گفت بابا بیا بریم بیرون باد گفتم پاسدار نداریم، گفت اشکال ندارد. ما را می‌کشند و میبرند پیش آقای دکتر باهنر و پیش آقای دکتر بهشتی، یعنی این زندگی را قبول کرده وخودمان را آماده نموده‌ایم که هر موقع آن سعادت شهادت نصیبمان شد، بقیه راه خود را بتوانند ادامه بدهند. و حتی عیالم می‌گوید که سخنرانی جلسه ختم ترا هم آماده دارم. ما این نوع زندگی را داریم. وقتی که برای شهادت آماده باشیم، مسلما توقعی نیست که من روزها بروم و گردش بکنم تا روزی که زنده هستیم، انشاءا.... شبانه‌روز مان را در خدمت انقلاب هستیم و هر موقع هم که شهید شدیم واگر انشاءا... این سعادت نصیبمان شد، بقیه خانواده دنبال راه را انشاءا.... ادامه خواهند داد. آنچه که هست این من نیستم که روابط خانواده را تعیین می‌کنم این انقلاب است که مسیر ما را تعیین می‌کند. **در هر جای انقلاب که لازم باشد ما انشاءا... هستیم و روابط ما، زندگی ما براساس نیازهای انقلاب و براساس فرمانهای انقلاب تنظیم می‌شود.** فرمان انقلاب و فرمان رهبر انقلاب اگر اینطور باشد که ما الان به جبهه برویم، بسیار خوب، همین الان میروم و بنده هیچ نیازی هم ندارم که به خانه تلفن بزنم این آمادگی وجود دارد. **البته بعنوان یک سرباز انقلاب و بعنوان یک فدائی رهبر، هر جا که رهبر دستور بدهد در هر جبهه و انقلاب لازم داشته باشد ما آماده هستیم.** و بقیه روابط با خانواده براساس آن تنظیم میشود وادامه پیدا می‌کند.

● توضیح لازم

● در شماره قبل چند غلط چاپی در مصاحبه اختصاصی جمهوری اسلامی با دکتر حسن غفوری وجود داشت که ضمن عذرخواهی از خوانندگان عزیز باین شرح اصلاح می‌شود

در سطر ۹ از ستون اول کلمه «تخصصها» اشتباه بوده و «تخصصها» درست است، در سطر ۵۰ از ستون اول کلمه، «شدند» اشتباه است و «شدند» درستمی‌باشد، سطر ۳۲ از ستون دوم کلمه «اما» غلط بوده و «امام» صحیح است، سطر ۴۱ از ستون دوم «مستهای» غلط می‌باشد و «مستهی» صحیح است . سطر ۴۳ . لغط «نمری» اشتباه است و «نمر» درست می‌باشد و سطر ۸۰ کلمه «شکسته» غلط می‌باشد و لغط «نشکسته» صحیح است.

گرامی‌بادیادشهید حمیدرضاکمالی

گوشه‌ای اززندگی شهید حمیدرضا کمالی این فرزند رشیدامت شهیدپرور که درکربلای بازی دراز بشهادت رسید ذیلاً آمده است:

شهید حمیدرضاکمالی درسال۱۳۳۹ درتهران متولد و درخانه کوچک و فقیرنشینی دردامان مادری مومن پرورش یافت و درهفت سالگی پدرخود را از دست داد و با کوشش خانواده و برادران خود تحصیل خود را شروع کرد تا اینکه انقلاب اسلامی به رهبری امام عزیزمان شروع شد که این برادردرسنگرمدرسه فعالیت خود را آغازکرد که یک بارهم توسط مزدوران شاه موردضرب و شتم قرارگرفت پس از پیروزی انقلاب انجمن اسلامی هنرستان را بنیان کرد که نام او بعنوان بنیان‌گذار انجمن اسلامی هنرستان ثبت شد و درآخرین سال تحصیلی خودپس از امتحان قبل از گرفتن نتیجه با برادران سپاه برای کارهای فرهنگی به شهرستان سیستان و بلوچستان رفت و درآنجا با برادران افغانی هم فعالیت می‌کرد که به عضویت حرکت اسلامی افغانستان درآمد بعد ازچندماه به تهران آمد و پس از گرفتن دیپلم اتومکانیک درحدود بهمن ماه ۵۹ به عضویت سپاه پاسداران انقلاب اسلامی درآمد که پس از پایان دوره آموزشی اولیه سپاه جهت

پاسدار شهید برادر حمید رضا کمالی به مقتضای عقیده پاک اسلامی و پیوستگی عمیق با روحانیت در کنار یک برادر روحانی، بدون دره ای تردید بقای انقلاب اسلامی به خون این عزیزان سفر کرده از خاک، ورو کرده به‌ملکوت میباشد.

نبردحق وباطل به بازی درازرفت و حدود دوماه بارشادت هم رزمان خودبلندی‌های بازی دراز را فتح کردند و پیروزمندانه به تهران آمدند پس از دوماه پاسداری از فرودگاه دوباره به جبهه رفت که این باردربرد با دشمن کفار به درجه رفیع شهادت نایل گشت و پیکرپاک او مانند سرورعزیزمان حسین درکربلای بازی‌دراز باقی ماند. توضیح اینکه برادرشهید درکلاس‌های حزب جمهوری اسلامی شرکت می‌نمود و یکی از طرفداران بی‌امان شهید بهشتی و روحانیت بود که درتمام تظاهرات حزبا... بطور فعال شرکت می‌کرد. **والسلام**

بسم‌الله الرحمن الرحیم
ان‌الله اشترنی.....

مادرود فراوان به مهدی(ع) و نایب او امام خمینی که در تاریکترین روزهای زندگی ما با پیامهائی که از قلب قرآن و اسلام برخاسته بود ما را به روشنائی و پیروزی کشانید، و با درود فراوان برشهیدان گلگون‌کفن که با ایثار خون خودشان آزادی و رهائی از دست اهریمن را برای ما به ارمغان آوردند، از مبارزه حق و باطل بیش از ۶ماه میگذرد و همچنان شهیدان دلاور اسلام بر کفار خنی می کوبند و مؤمنانه پیش می‌روند پس حرکت، مادرمقابل باطل یک سیرتاریخی است ازمکتب محمد(ص) شروع شده و تاکنون دراین راه بسیاری از افراد مؤمن شهیدشده‌اند.

اکنون که این وصیتنامه رامی‌نویسم خداوند توفیقی نصیب کرده است تا بتوانیم حسین زمانمان ربان گویای قرآنمان را یاری کنیم و به فریادهل من ناصرینصری اوجواب بدهیم همچنان که دیگران دادند و شهید شدند و استدلال ما دراین رابطه این است که مادرزنده بودنمان برای اسلام کاری نکردیم شاید بتوانیم بانثارخون بی‌ارزشمان خدمت کوچکی برای اسلام کرده باشیم. و باتوجه به این که این نوع حرکت گرده خورده با پوست استخوان ما و همراه

شهیدی از سلسله رزمندگان اسلام برادر حمید رضا کمالی پاسدار قهرمانی که جانش را فدای انقلاب مقدس اسلامی و استمرار حکومت مستضعفان نمود، یادش گرامی و راهش جاویدان باد

خود را برای تغذیه رزمندگان می‌دهد این پیام دهنده است نه من این که من می‌گویم یک فریاد. شاید باشد و این فریاد این است که اسلام راتنها نگذارید و یاورامام عزیز باشید زیرا به فضل وجودامام است که مادراین مملکت می‌توانیم باخودمان می‌باشد و باید که یاحسینی و بازیبی زندگی کرد که ما حسینی بودن را برای خودانتخاب کرده‌ایم. باتوجه به این مسئله برای امت عزیز و شهیدپرور ایران پیامی دارم. قبلاً بایدبگویم که این ملت عزیز هستند که به ما پیام میدهند زیرا در دورافتاده‌ترین نقاط ایران پیرمردی روستایی تنها گوسفند خرج کنید کتابهای من را به عنوان یادگاری نگهدارید و دیگرعرضی ندارم به امید برفراری پرچم اسلام برتمام ممالک دنیا

زندگی کنیم امامی را که ازجانم بیشتردوست دارم و به فرمان او به جبهه جنگ رفته‌ام، و دیگر اینکه به خانواده‌ام توصیه می‌کنم برای شهادت من گریه نکنند زی

جزئیات طرح خرید برنج توسط دولت اعلام شد

با اجرای این طرح عوامل اصلی واسطه درمعاملات برنج حذف و خرده‌فروشان، مغازه‌داران جزء و تعاونیها با درنظرگرفتن یک سودعادله مسئول توزیع برنج خواهندشد. بموازات خرید برنج از برنج‌کاران برای تامین برنج مصرفی کشورحدود ۴۵۰ هزارتن برنج از خارج خریداری میشود.

مهندس سیاوش سمیعی دبیرستاد بسیج اقتصادی کشور درپیک مصاحبه‌اختصاصی با خبرگزاری پارس ضمن اعلام این مطالب ابتدا به اهداف اجرای طرح خرید برنج اشاره کرد و گفت.. طرح خرید برنج بدنبال سیاستهای دولت درجهت کنترل برنج کالاهای اساسی مصرفی، مردم بمنورداجراگذاشته شده، دراین رابطه میدانیم که درسال ۹۰۰ هزارتن برنج درکشور تولیدمیشود که این میزان برنج ازطریق چندصدتن تاجربزرگ درسطح کشور ازطریق بنکداران توزیع میگردید. مهندس سمیعی آنگاه گفت.. وجود این عوامل واسطه درامر معاملات برنج و معاملات مکرری که بر روی برنج از مرحله تولید تامصرف انجام میشد موجب افزایش نرخ برنج و درآمدهای بی‌رویه برای عده‌ای معدود اردلالان و سرمایه‌داران میشد علاوه براین عوامل واسطه باتوجه به متفاوت بودن نرخ انواع برنج اقدام به اختلاط برنجهای مختلف کرده واز این رهگذر نیز درآمد بیشتری کسب میکردند و درکیفیت برنج نیز سوءاستعدادهائی می‌نمودند.

سمیعی آنگاه گفت..باتوجه به لزوم کنترل نرخ کالاهای اساسی ستاد بسیج اقتصادی کشور تصمیم به کنترل نرخ برنج داخلی گرفت براین اساس وزارت کشاورزی وعمران روستائی نرخ انواع برنج برای سال ۶۰ را براساس هزینه‌های کاشت و برداشت و با تعیین سودعادله برای زارع تعیین کرد و به ستاد بسیج اقتصادی کشور ارائه داد.

نرخ خرید برنج

دبیرستاد بسیج اقتصادی کشور سپس گفت.. درمرحله اول نرخ خرید برنج اززارعین برای مرغوبترین برنج منطقه گیلان هرکیلو۱۵۵ریال و برای مازندران ۱۴۵ریال پیشنهادشد که با درخواست زارعین و نمایندگان مجلس شورای اسلامی دراستانهای گیلان و مازندران درنرخ تعیین شده درجهت حمایت بیشتر از زارعین تجدیدنظرشد و آخرین نرخ مصوب وزارت کشاورزی و عمران روستائی برای مرغوبترین نوع برنج گیلان ۱۷۰ ریال و برای برنج مازندران ۱۵۰ریال منظورشد. سمیعی گفت.. ممکن است برنجکاران با توجه به مراجعاتی که بعضا توسط خریداران بزرگ بآنهامیشود واظهاربه خرید برنج با نرخ بیشتر از دولت میکنند، تصورمیکنند که دولت برنج را کمتر از تجارخریداری میکند و دراین رابطه گلهای داشته باشند باید گفت دلالان درخرید برنج به نرخ یکی دوتومان بیشتر از دولت بهیچوجه دلسوزکشاورزان نیستند و این افزایش نرخ را عوامل واسطه ازمصرف کننده کم درآمدمیگیرند که زارعین نیزجزءآنهاهستند. درضمن کشاورزان عزیزباید بدانند که آنهاتولیدکننده یکی دوقلم کالا و مصرف کننده دهها و صدهاقلم کالای دیگرهستند و هرگونه افزایش نرخ دردرجه اول لطمه‌اش به خودکشاورزان و طبقات کم درآمد خواهدخورد ممکن است یک زارع ازمحل دوتن برنج تحویلی خود به دولت برفرض محال ۲تا۳هزارتومان کمتر از فروش آن به عوامل واسطه دریافت دارد ولی باید بداند که با فروختن برنج به عوامل واسطه دهها قلم کالای دیگر مصرفی رازعین چندین برابر افزایش نرخ پیداخواهد

● یک دلال بازار بدون آنکه کار مهمی انجام دهد چندین برابر یک وزیر با ۱۵ ساعت کار در روز درآمد دارد.

کرد و به چندین میلیون مصرف کننده دیگر فشار زیادی واردخواهد شد.

مهندس سمیعی گفت: کشاورزان عزیز میدانند که وزارت کشاورزی و عمران روستائی سالانه چندین میلیارد تومان کمک بصورت بذر- سم- کود- ماشین‌آلات و همچنین وام بکشاورزان ارائه میدهد که هیچ یک از تجار وعوامل واسطه در این زمینه‌ها نقشی ندارند وی افزود ما در اجرای طرح خرید برنج برنامه‌ریزیهائی انجام داده‌ایم که کالاهای اساسی مصرفی روستائیان را بهمراه خدمات کشاورزی دیگر با حداقل نرخ و بمیزان عادله بدست آنها برسانیم و از این طریق مانع افزایش هزینه‌های تولید و هزینه‌های زندگی روستائیان شده و در مواردی آنرا کاهش دهیم. در اجرای این طرح حمایت از زارعین تولیدکننده و مصرف کنندگان و حذف عوامل واسطه مدنظر بوده است در مورد شبکه توزیع کسانی را که در دو استان گیلان ومازندران و در سایر مراکز استانها بعنوان عوامل اصلی واسطه در معاملات برنج هستندحذف کردیم وخردفروشان مغازه‌داران جزء و تعاونیهای توزیع را با تعیین سودعادله مسئول توزیع و فروش برنج در شهرها قرارداده‌ایم.

توزیع برنج

مهندس سمیعی آنگاه گفت: درهمین رابطه اگر تجار بزرگ و عوامل اصلی ذی مدخل در امر معاملات برنج حاضر باشند که در آمدی برابر حقوق یک وزیرداشته باشند این ستاد آماده است سهمیه‌ای متناسب با این درآمد برای فروش به آنها واگذار کند وی گفت حقوق یک وزیر با کار متوسط روزانه ۱۵ ساعت ۷۰ هزار ریال است وما آماده‌ایم که در ماه حدود ده تن سهمیه برای فروش به هر یک از عوامل اصلی ذی مدخل در امر معاملات برنج که در استانهای گیلان و مازندران و سایر استانهای کشور مشغول بکار هستند تحویل دهیم که با سود هر کیلو ده تا پانزده ریال بیشتر از یک وزیر درآمد داشته باشند مهندس سمیعی گفت دولت نمی‌تواند کسب درآمدهای ماهانه چند صد هزار تومان و چند میلیون تومان در ماه را توسط گروه معدودی تحمل کند در همین زمینه در صورتیکه ستاد بسیج اقتصادی کشور طرح انحصاری خرید برنج را بمورد اجرا نمی‌گذاشت با توجه به پولهای سرگردانی که در دست سرمایه اندوزان قرار دارد در امر معاملات برنج وارد و با معاملات مکرری که بر روی آن انجام میدادند نرخ برنج به بالاتر از ۳۰۰ ریال برای هر کیلو میرسید سمیعی گفت پیام من به کسانیکه اندوخته و سرمایه‌ای در اختیار دارند اینستکه ضمن آنکه دیون شرعی و قانونی خود را می‌بایستی به دولت پرداخت نمایند اندوخته‌های خود را در صورتیکه مشمول اصل ۴۹ قانون اساسی نمی‌باشد در کارهای صرفا تولیدی بخصوص کشاورزی و صنعتی بکار گیرند تا به خودکفائی کشور کمک موثری شود سمیعی آنگاه گفت پیش‌بینی میشود که با توجه به خود مصرفی دو استان گیلان و مازندران از محل برنج تولیدی بین ۲۰۰ تا ۴۰۰ هزار تن برنج از زارعین خریداری شود در همین زمینه ۴۵۰ هزار تن برنج نیز از خارج جهت تامین کسری برنج مورد نیاز در سال ۶۰ وارد خواهد شد و سیاست توزیع بدین گونه خواهد بود که برنج وارداتی که برنج ارزانتری از نرخ برنج داخله عرضه خواهد شد به طبقات کم درآمد نظیر روستائیان کارمندان دولت کارگران و در شهرها و مناطق

● کالاهای اساسی مورد نیاز روستائیان با حداقل نرخ تامین میشود.

دور افتاده و بین کسبه کم درآمد جزء توزیع شود و همچنین برنجهای ارزانتر داخلی نیز برای مصرف طبقات کم درآمد توزیع و برنجهای گرانتر با احتساب هزینه‌های جنبی و حمل و نقل و سود توزیع کننده بمصرف کنندگان عرضه شود مهندس سمیعی گفت در جهت اجرای طرح خرید برنج اعتبار اولیه ۵۰ میلیارد ریال به تصویب رسیده که در اختیار شرکت گسترش خدمات بازرگانی قرار گرفته است و هر قدر اعتبار لازم باشد تامین خواهد شد وی افزود کلیه متقاضیان برنج اعم از واحدهای تعاونی و بهارخوری کارگری و کارمندی- بیمارستانها تعاونیهای مصرف- اتحادیه‌های صنفی نظیر چلوکبابیها و هتلها اعم از تهران وشهرستانها درخواستهای خرید برنج خود را می‌بایستی به شرکت گسترش خدمات بازرگانی ارسال دارند تا بر اساس ضوابط مربوطه سهمیه آنها تعیین شود وهیچیک از متقاضیان برنج حق مراجعه مستقیم به مراکز خرید را نخواهند داشت کلیه کامیونهای حامل برنج در صورتی مجاز به حمل و خروج برنج از دو استان یاد شده خواهند بود که از استانداری و ستاد بسیج اقتصادی استان دارای مجوز عبور باشند برنجهای خارج از ضابطه طرح توقیف و برنج دولتی بر حسب نوع قیمت گذاری شده پس از کسر هزینه وجریمه به انبارهای سازمان تعاون روستائی ایران و شرکت گسترش تحویل خواهد شد سمیعی در پایان گفت در اجرای این طرح پلیس راه ژاندارمری وزارت کشاورزی و عمران روستائی- وزارت بازرگانی- فرمانداریها- اتحادیه‌های تعاون روستائی و همچنین جهاد سازندگی مستقیما همکاری خواهند داشت.

چرا اتوبوسهارا...؟!

انقلاب شکوهمند اسلامی ایران بیاری پروردگار وبکوری چشم دشمنان روزبروز مستحکمتر ومقاومتر میگردد واین دشمن شماره یک انسانها امریکای جنایتکار (شیطان بزرگ) با همپالگی‌هایش میکوشد که مانع رشد وصدور این انقلاب شود، ولذا بتوسط سازمانهای ضدبشری وجاسوسی خود مانند سیا، موساد و... شب وروز درفکر وطرح نقشه برای ما میباشد تا شاید بتواند وقفه‌ای درحرکت انقلابی امت بنا خواسته ایجاد نماید وبحمدالله می‌بینیم که چنگونه مواجه با شکست ورسواتر از پیش میگردند.

اینک که این جهانخواران از حمله طبس گرفته تا کودتا وایجاد جنگ تحمیلی و.... چیزی عایدشان نگردیده متوسل با یادی ونوکران خود شده‌اند تا از اینطریق بتوانند ضربه‌ای وارد سازند ولی از آنجائیکه انقلاب ما را خداوند باریتعالی حافظ ونگهبان است وبفرموده امام امت (امریکا هیچ غلطی نمیتواند بکند) واقعاً این چنین است. این روزها شاهد تلاش مذبوحانه گروهکهای امریکائی یعنی منافقین ضدخلق که چهره کریه آنها برهمگان روشن شده است میباشیم. بله آنها پس از اعلام جنگ مسلحانه سی خرداد دست به ترور وانفجار زده وحتی عده‌ای از بهترین یاران امام وامت را شهید کرده‌اند ولی از این عمل کثیف خود طرفی نبستند، چرا که امت شهید پرور انجام وتشکل بیشتری پیدا کرده‌اند واینک منافقان واخورده دست بیک عمل فاشیستی دیگری زده‌اند که حتی بیریگارد سرخ وگروههای تروریستی سازمان سافیاهم چنین کاری را انجام نداده‌اند، اگر درنحوه کارهای آنها دقیق شوید متوجه خواهید شد که این ضد خلقی‌های ازخدا بی‌خبر کارهای گذشته ساواک شاه ملعون را انجام وادامه میدهند.

شاید مستحضر باشید که در هفته‌های گذشته تعداد ۱۵ دستگاه از اتوبوسهای شرکت واحد را این منافقین به آتش کشیده‌اند وبا حمله مسلحانه به مسافرین بیگناه و سوزاندن اتوبوس، خلقی وضدامپریالیست بودن خود را باثبات رسانیده‌اند که خوشبختانه در این رابطه بیاری شما امت همیشه بیدار ودرصحنه تعداد بیشماری از این مفسدین گرفتار قانون وعدالت شده‌اند تا بسزای اعمال جنایتکارانه خود برسند، ولیکن این سئوال در ذهن هرخواننده وشنونده بدون جواب میماند براستی مفهوم ضدامپریالیست بودن اینست که اتوبوسها را باید به آتش کشید اتوبوسی که توده مستضعف جامعه از آن استفاده میکنند واز بودجه بیتالمال همین مردم زجر کشیده تهیه میشود، لابد این معنی وتفسیری است همانند سایر تحلیل‌های از پیش ساخته منافقان واقعاً شرمتان باد که چگونه هستی ملتی بپا خواسته را بنابودی میکشید وتوده ضعیف وزحمتکش جامعه را که از اتوبوس برای رفت وآمد خود استفاده میکنند بنام امپریالیسم آنها را بزور اسلحه از ماشین پیاده وسرمایه آنها را میسوزانید، بله اگر ممکن بود، عده قلیلی در جامعه هوادار ناآگاه شما باشند با انجام این اعمال احمقانه باعث بیداری وآگاهی آنان شده‌اید. اینجاست که آیه معصومین (ع) میفرمایند: خدایا تو را سپاس میگوئیم که دشمنان ما را از احمق‌ها قراردادی، و جداً اینها گویا کر و کور هستند زیرا نمی‌بینند که اراده این ملت همانند فولاد است و از هیچ برنامه و پیش‌آمدی خم به ابرو نیاورده بلکه همچنان مصمم‌تر از قبل به پیش حرکت میکنند و چه کوردلانید شما منافقین که می‌پندارند با آتش‌زدن اتوبوس یا ترور شخصیتها میتوانند لحظه‌ای از تلاش مداوم و حرکت انقلابی امت همیشه بیدار را متوقف کنید زیرا با راهپیمائی میلیونی خود از جنوبی‌ترین نقطه تهران تا میدان آزادی بارها و بارها پشتیبانی خود را از انقلاب اسلامی‌شان اعلام کرده‌اند بنابراین بایستی به دشمنان انقلاب و عوامل گروهکهای خودفروخته گفت: ای مگس عرصه سیمرغ نه چولانکه توست، عرض خود می‌بری و زحمت ما میداری. در پایان از شما برادران و خواهران متعهد و شهروندان عزیز تهرانی سپاسگزاری مینمائیم که با همکاری شما مؤمنین به انقلاب توانستیم تعداد زیادی از این مزدوران را دستگیر نمائیم. هرچند نیازی به تشکر نمیباشد چون این اتوبوسها از آن خود شماست و با پول شما خریداری شده است. پس توصیه میکنیم همشهری عزیز در نگهداری از این وسیله نقلیه کوشا باشید و ما یعنی خودتان را یاری کنید والسلام.

انجمن اسلامی کارکنان شرکت واحد اتوبوسرانی تهران و حومه

مراسم یادبود شهید حسینی درکارخانجات ایران ناسیونال برگزار شد

انجمن اسلامی کارکنان ایران ناسیونال طی تماسی اعلام کرد بمناسبت هفته جنگ ویادبود برادر شهید سید قاسم حسینی مسئول شورا وعضو انجمن اسلامی کارخانه ایران ناسیونال مشهد که بدست منافقین ضد خدا وخلق به درجه رفیع شهادت رسید مراسمی ازطرف انجمن اسلامی کارکنان کارخانجات ایران ناسیونال برگزار شد که دراین مراسم پس ازاقامه نماز جماعت توسط حجت‌الاسلام والمسلمین حسینی از روحانیت مبارز منطقه غرب تهران سرکارسرهنگ عطاریان فرمانده عملیات غرب کشور سخنرانی مبسوطی دررابطه با وضعیت موفقیت آمیز جبهه‌های جنگ ودلاوریهای لشکریان اسلام و توطئه‌های ابرقدرتها ومنافقین ضد خدا و خلق که درآستانه سقوط صدام شدت یافته است ایراد فرمودند که بااستقبال پرشور کارکنانروبرو شد مراسم فوق باشعارهای کوبنده وتوفنده ... اکبر و خمینی رهبر وحزب فقط حزب‌ا... رهبر فقط روح‌ا... حزب‌ا... می جنگد می میرد سازش نمی پذیرد وخدایا خدایا تا انقلاب مهدی خمینی رانگهدارپایان یافت.

فعالیتهای اداره راه و ترابری سیستان و بلوچستان

اداره کل راه و ترابری استان سیستان و بلوچستان طی گزارشی قسمتی از فعالیتهای نیمه اول سال جاری خود را باین شرح اعلام داشت:

۱- موج‌تراشی ۵۵۰۰ کیلومتر راه شنی و خاکی تسطیح و موج تراشی چهل وچهار میلیون مترمربع.

۲- لکه‌گیری و مرمت راه آسفالته در طول ۱۵۰۰ کیلومتر در راه خاش- کاروانسرا- زاهدان- ده پایید ۴۰۰۰ مترمربع، لکه‌گیری آسفالت در مسیر سرباز ایرانشهر - ایرانشهر، بزمان- دلگان، ۱۳۵۰۰ مترمربع.

۳- نصب علائم در مسیر چابهار- ایرانشهر و ایرانشهر- دلگان، ایرانشهر- خاش در سطح شهرستان زاهدان ۱۰۱۰ عدد.

۴- دیوارسازی و کفسازی پلهای راه خاش- کاروانسر با حجم ۴۰۰ مترمکعب.

۵- روکش آسفالت سرد در طول ۶۶ کیلومتر بعرض ۸ متر دوراهی زابل لوتک.

۶- مرمت و اصلاح گردنه در مسیر دهک به اسفندک بطول ۴۵ کیلومتر

۷- ریرسازی و آسفالت سرد راه گشت بطرف سراوان بطول ۲۰ کیلومتر

۸- پلسازی در مسیرهای راه درویشعلی- ناصرآباد، شندول- ناصرآباد میلک، السری- زهک جمعاً ۹ دهانه بتونی

۹- تعمیرات ۱۱ دستگاه پل در مسیر راههای میانگنگی- جهانتیغ، خوشداد- نیاتک، ملکی‌خمر- شندل میلک

۱۰- آسفالت گرم راه زاهدان- کرمان بطول ۵ کیلومتر بعرض ۸ متر و به ضخامت ده سانتی‌متر

۱۱- اصلاح گردنه‌های راه سوران در طول ۴۲ کیلومتر

۱۲- دیوارسازی جهت هدایت آب در مسیر خاش- زاهدان به حجم ۵۷۰ مترمکعب با نماسازی با سنگ ام، تی، تی

۱۳- تنقیه پلهای مسیر راه سفیدا به از کیلومتر ۸۶ الی ۱۷۰

۱۴- ماسه‌برداری در مسیر راههای میرجاوه- تهلاب، شورگز- سفیدابه و راههای زابل در طول حدود ۷۰۰ کیلومتر بطور مستمر و ماسه‌برداری در طول راه ایرانشهر- نیکشهر- چابهار ۵۴۰۰ مترمکعب و دیوارسازی و کفسازی ایرانشهر- خاش ۱۹۲۰ مترمکعب.

جهاد سازندگی جهاد زندگی ساز

آمل

جهاد سازندگی شهرستان آمل طی پنج ماهه اول سالجاری مبلغ ۵ میلیون و ۸۶۱ هزار ریال وام به کشاورزان صنعتکاران و دامپروران منطقه پرداخته است.

بگزارش خبرگزاری پارس از دیگر فعالیتهای کمیته کشاورزی و دامپروری جهاد مذکور واگذاری وتوزیع ۲ هزار و ۷۶ تن بذور مختلف، ۲۶۴ هزار و ۳۰۰ تن کود، ۴ دستگاه تراکتور، ۴۸۵ دستگاه تیلر، دو دستگاه گاوآهن، ۷۹ دستگاه موتور پمپ و موتور یدک، یکهزار و ۷۹۰ لیتر سم مایع، زیرکشت بردن ۸۸ هکتار زمین، تعمیر ۲ دستگاه تراکتور، ۱۲۹۵ ساعت اجاره ماشین‌آلات کشاورزی همچنین در بخش امور آبیاری این کمیته ۲ حلقه چاه عمیق، یک واحد استخر کشاورزی و یک کیلومتر زه کشی زمینهای زراعی در دست اجرا میباشد. ضمنا کمیته دامپروری جهاد آمل نیز طی مدت مورد بحث ۲۶۰ راس دام، یک میلیون و ۷۴۲ هزار و ۴۰۰ قطعه جوجه و ۴ میلیون و ۵۲۳ هزار و ۲۵۰ تن دانه طیور، ۳۱۳ هزار و ۱۲۶ تن علوفه و ۳۱۵ هزار ریال داروی دامی در اختیار دامپروران منطقه قرار داده است.

گرگان

با تلاش کوشندگان جهاد سازندگی بخش خان ببین عملیات ساختمانی یک باب گرمابه بهداشتی شانزده دوشه در روستای توران فارس این بخش بازیربنای ۳۸۲ متر مربع به پایان رسید. و مورد بهره برداری قرار گرفت مبلغ ۵/۵۰۰/۰۰۰ ریال هزینه احداث این گرمابه از اعتبارات جهاد سازندگی و خودیاری روستائیان تامین شده است.

بوشهر

تاکنون ۴۴۱ هکتار اراضی بایر دراستان بوشهر جهت بذرگیری زارعین زیرکشت گندم وجوقرار گرفته است.

این کمیته ظرف کمتر از دوسال علاوه بر تهیه ۳۰۰ دستگاه تراکتور توانسته است تعداد حدود ۲۰۰ دستگاه موتور پمپ، بیش از ۷۰۰ تن بذرگندم وجو، مقدار ۵۰۰ تن کود شیمیائی، بیش از ۵۰۰ تن سیمان، ومقدار ۲۷۵ کیلو بذر سبزیجات دراختیار کشاورزان استان قرار دهد.

همچنین کمیته کشاورزی جهاد سازندگی ظرف همین مدت اقدام به احداث ۵حلقه چاه عمیق، احیا ومرمت ۲۵ حلقه قنات و ایجاد ۲۶ مرکز خدمات روستائی درنقاط مختلف استان نموده است.

همچنین احداث یک ایستگاه دامپروری یکصدهکتاری درروستای مزارعی، دو مزرعه ۲۶ هکتاری نخل ومرکبات درخورموج وسه باغ مرکبات دربخشهای دیر، جم وعسلویه که بعضی ازآنها به مرحله بهره برداری رسیده است. از دیگر اقدامات این کمیته است.

گیلان

روابط عمومی جهاد سازندگی استان گیلان کوشش های جهاد سازندگی را در شهرک ماسوله وبخش لشت نشاء اعلام کرد.

براساس همین گزارش کمیته دامپزشکی ودامپروری این نهادهای انقلابی در نخستین ماههای تابستان امسال توانسته‌اند علاوه بر واکسیناسیون ودرمان ۶۳۷۹ راس دام و۳۶۱۷قطعه طیور کارتوزیع داروهای دامی مورد نیاز دامداران منطقه را به ارزش چهل وشش هزار و ۶۰۰ ریال بپایان برسانند.

ازسوی دیگر احداث یک حمام بهداشتی ویک درمانگاه، پنج دهنه پل بتونی ودومنبع زمینی درروستاهای تحت پوشش، توزیع یک هزار ۳۴۳ جلد کتاب ونشریه وبولتن، برپائی چهار کلاس ایدئولوژیک سیاسی وحفر یک حلقه چاه لا یروبی واحیاء قنوات ویک ونیم کیلو مترزه‌کشی درروستاها ازدیگر فعالیتها بوده است که توسط گروه عمرانی، فرهنگی وکشاورزی درمناطق ماسوله و لشت‌نشاء انجام شده است.

یزد

جهادسازندگی یزد طی ماه گذشته ۲۶ فقره وام به مبلغ ۲۰/۲۱۷/۷۰۰۰ ریال جهت خرید تراکتور، جعبه دنده، احیای زمین موتورآسیاب و حفر چاه به روستائیان پرداخت کرده است.

به گزارش خبرگزاری پارس اهم فعالیتهای انجام شده توسط جهادسازندگی یزد در این مدت همچنین عبارتست از حفر یک حلقه چاه عمیق با هزینه‌ای به مبلغ یک میلیون و ۲۰۰ هزار ریال که ۳۵۰ هزار ریال آن از محل خودیاری اهالی بوده تامین شده است.

توزیع ۱۰۵۲۷۲ کیلو گوشت منجمد، ۲۶۵۵۶۰ قطعه جوجه یک روزه، ۵۶ کیلو بذر و نود دستگاه سمپاش، خرید ۱۵۳۰۸۳۲۸ ریال داروی دامی که ۵۴۴۴۰۹ ریال آن در اختیار متقاضیان گذاشته شده، توزیع ۵۷۲۱۷۷۱ ریال‌علوفه بین دامداران و اعزام بیست وچهار اکیپ دندان پزشکی به روستاهای تابعه

مشهد

با صرف هزینه‌ای معادل ۱۴/۷۹۴/۰۰۰ ریال طی سال گذشته عملیات ایجاد و تکمیل ۱۸ طرح عمرانی شامل حمام بهداشتی، درمانگاه، غسالخانه، سیل‌برگردان و مسجد بوسیله جهادسازندگی بخش چناران در روستاهای این بخش بپایان رسید و مورد بهره‌برداری قرارگرفت.

بگزارش خبرگزاری پارس همچنین طی این مدت کارهای اجرایی ۱۹ کیلومتر راه روستایی برای ساکنان هشت روستای چناران بانجام رسید ومورداستفاده قرارگرفت.

برای ایجاد راههای روستایی مبلغی معادل ۳/۸۴۵/۰۰۰ ریال بمصرف رسید که ۳۰ درصد آن توسط روستائیان تامین گردید.

بروجرد

جهادسازندگی شهرستان بروجرد فعالیتهای انجام شده در اردوگاه سلمان محل اسکان برادران و خواهران جنگزده را بطور خلاصه در اختیار خبرگزاری پارس قرارداد. این اردوگاه که در ۱۰ کیلومتری جاده بروجرد- خرم‌آباد واقع شده تاکنون بیش از سه هزار تن از جنگزدگان شهرهای مختلف خوزستان را در خود اسکان داده است. از فعالیتهای تولیدی اردوگاه تهیه دو دست لباس برای همه خانواده‌های ساکن در اردوگاه توسط خواهران این اردوگاه است که از طریق دوختن لباسها مبالغی به تهیه کنندگان که از خود جنگزدگان می‌باشند پرداخت شده است. تشکیل دبستان و دوره راهنمائی تحصیلی کلاسهای آموزشی خیاطی و بافندگی و نیز افتتاح مهدکودک برای کودکان چهارالی ششماهه، افتتاح یک درمانگاه شبانه‌روزی با پرسنل بخش تزریقات و نیز داروخانه در محل اردوگاه و یک کتابخانه از دیگر امکانات این دو اردوگاه است.

اردکان

عملیات احداث یک رختشویخانه در روستای بلیل در اردکان با هزینه‌ای بمبلغ ۲۰۰ هزار ریال توسط جهادسازندگی اردکان به اتمام رسید و مورد بهره‌برداری قرارگرفت.

بهشهر

جهادسازندگی بهشهر آمار فعالیتهای بخش پزشکی خود را در مردادماه سال جاری بدین شرح اعلام داشت:

معاینه و درمان ۴۷۷ نفر از بیماران کم بضاعت، واگذاری ۶۳۵ مورد دارو رایگان، ۶۷۰ موردتزریقات درمانگاههای ثابت و سیار و ۹۴ مورد پانسمان، معرفی ۴۴۳ نفر بیمار به پزشک خصوصی، بیمارستان، آزمایشگاه، رادیولوژی و توزیع ۴۰ قوطی شیرخشک بین خانواده‌های کم بضاعت برای تغذیه کودکان محروم.

استان مرکزی

کمیته دامپزشکی جهاد سازندگی استان مرکز از خردادماه ۱۳۵۸ تا اردیبهشت امسال ۱۶۰ واحد دامداری و دامپروری و پرورش طیور را تاسیس کرده است.

بگزارش خبرگزاری پارس واکسیناسیون و درمان ۳۱۸ هزار و ۴۰ راس دام ۲۱۳ هزار و ۱۷ قطعه طیور و سیاشی و بهداشتی‌کردن ۱۱۰ اصطبل دام دیگر فعالیتهای کمیته مذکور می‌باشد.

براساس این گزارش کمیته دامپزشکی جهاد سازندگی استان مرکز طی همین مدت ۲ میلیون و ۵۰ هزار قطعه جوجه و ۸ میلیون کیلو دان طیور به همراه ۴۱۰ تن علوفه و ۵۰ تن جو و داروی دامی به ارزش ۵۵۵ هزار ۱۴۰ ریال بین روستائیان این استان توزیع کرده است.

بافق

این طرحها در نیمه‌اول شهریور ماه بوسیله جهاد سازندگی بافق به پایان رسیده است. حمام دو دوش در روستای باغ در مدرسه ۳ کلاسه در روستای حسن‌آباد، ساختمان ۳ کلاس برای مدرسه دخترانه صدیق و ۳ کلاس برای مدرسه پسرانه حر در بافق.

درضمن کار ساختمانی ۶ مدرسه، یک مسجد تکمیل یک پل در روستاهای بافق در دست اقدام است.

وزیر بازرگانی:

برای کوتاه کردن دست چپاولگران تعاونیها باید دراسرع وقت تشکیل شوند

● سه معاونت خرید، صادرات و تعاونی به معاونتهای وزارت بازرگانی اضافه میشود.

● بهای سهام تعاونیهای صنفی بایستی طوری باشد که مستضعفین هر صنف قادر به خرید آنها باشد.

● تعاونیهای صنفی باید در اسرع وقت تشکیل بشوند.

● محصول پسته امسال بالغ بر ۵۰ هزار تن می‌باشد.

سرویس اقتصادی

بگزارش خبرنگار ما آقای حبیب‌الله عسگر اولادی وزیر بازرگانی کشورمان صبح دیروز دریک مصاحبه مطبوعاتی و رادیو تلویزیونی شرکت کرد. وی ضمن پاسخ به سئوالات خبرنگاران، پیرامون اصل ۴۴ و ملی کردن تجارت خارجی، تعاونی‌ها، انجمن‌های اسلامی، قراردادهای خارجی و جنگ سخنانی ایراد کرد.

اجرای اصل ۴۴

وزیر بازرگانی ابتدا دررابطه بااصل ۴۴ گفت: برای بهتر پیاده شدن اصل ۴۴ پیش‌بینی شد که سه شاخهٔ معاونت خرید، معاونت صدور و معاونت تعاونی در وزارت بازرگانی اضافه بشود، لکن بعلت اینکه این شاخه‌ها از قبل مشغول پارهای کارهای سنتی بودند اگر ما این مسئولیت را هم بردوش آنها قرار می‌دادیم آن کارهای سنتی مانع از موفقیت آنها در پیاده کردن این اصل می‌شد.

لذا معاونت خرید مسئولیت تمام خریدهای وزارت بازرگانی را دررابطه با دولتی کردن بازرگانی دارد که این فرد موظف است خریدهای وزارتخانه را درخارج و داخل به وسایلی کنترل بکند.

برادرعسگر اولادی دررابطه بامسئولیتهای معاونت صدور و تعاونی گفت: معاونت صدور با صادرات مسئولیت گسترش و هرچه نهبر و فعال‌تر کردن صادرات کشور و درنتیجه افزودن ارز قابل ملاحظه‌ای به دخائر ملت را دارد معاونت تعاونی هم با سیاست گسترش تعاونی وزارت بازرگانی شکل گرفت که باید تعاونی‌ها در اسرع وقت و به بهترین صورتی شکل بگیرند وآماده خدمت بشوند.

عسگر اولادی آنگاه درمورد تصویب لایحه مربوط به اجرای اصل ۴۴ قانون‌اساسی اظهار داشت: کمیسیون بازرگانی مجلس کاملاً آمادهٔ تصویب همهٔ این لایحه است لکن دربعضی از مواد این لایحه باید پارهای اصلاحات انجام شود.

نقش تعاونیها در توزیع

وی دررابطه با نحوهٔ توزیع و نقش تعاونی‌ها گفت:

وزارت بازرگانی اگر بخواهد توزیع خرده را بدست بگیرد از دولتی کردن بازرگانی باز خواهد ماند. صرف‌نظر از موادی نظیر قند و شکر و گندم بعنوان مثال اگر آهن را دولت بخواهد توزیع کند لازمه‌اش این است که وزارت بازرگانی فقط به کار آهن بپردازد. و از وظایف اصلی خودش که ملی کرد ن تجارت خارجی است خواهد ماند ولی برای اینکه سوءاستفاده‌هائی نشود مااتاق بازرگانی و کمیته صنفی را تعبیر اساسی دادیم بطوری که اتاق بازرگانی وکمیته صنفی دوبال باشد برای شکل دادن تعاونی‌ها که تعاونی‌ها محیطی برای سرمایه‌داران نشود و با پائین آوردن بهای سهم، هرواحد صنفی بتواند تعدادی سهم خریداری کند. پیشنهاد وزارت بازرگانی درمورد تعبیر اساسی تعاونی این است که: سهام تعاونی درهرصنفی باید فراگیر دنبال محتکر وچپاولگر هستیم تا آنها راحذف کنیم ولی دراین بحث قشرهایی مانند پیشه‌وران خرده نه تنها نباید نگرانی داشته باشند بلکه ما آن‌ها را درامر توزیع تقویت نیز خواهیم کرد. عسگراولادی دربحش دیگری از سخنان خود دررابطه با گسترش صادرات غیرنفتی گفت:

در وضع کنونی صادرات غیر نفتی باید تشویق شود و در این راه تسهیلاتی صورت گیرد تا ارز حاصل از صدور کالای غیر نفتی وارد کشور گردد، و قاچاق نیز کاهش یابد.

وی گفت برای گسترش صادرات نیز باید از تعاونیهای صادراتی استفاده کنیم و مقدمات این امر نیز فراهم شده است. عسگر اولادی افزود امسال محصول پسته بیش از ۵۰ هزار تن است که رقم واقعاً چشمگیری است.

همچنین میزان تولید برنج داخلی نیز به یک میلیون تن رسیده و گندم نیز از وضع بسیار خوبی برخوردار است و این موضوع واقعاً باعث سرافرازی است.

وی با توجه به نقش انجمنهای اسلامی گفت: انجمنهای اسلامی در وزارت بازرگانی تا کنون خوب عمل کرده‌اند و از آنها استفاده خواهد شد ولی باید گفت کار انجمن اسلامی امر به معروف و نهی از منکر است و اگر بخواهد حکومت کنند از راه راست منحرف خواهند شد.

عسگر اولادی در پایان گفت چنانچه کشور بخواهد ضرورتهای خود را وارد کند از کشورهائی وارد خواهد کرد که شرایط آنها بهتر باشد و بدون هیچگونه امتیازی کالا را خواهیم خرید.

انجمنهای اسلامی بیش از ۳۰ کارخانه حومه کرج اعلام ۳روز روزه کردند

روزگذشته روابط عمومی خانه کارگر، تشکیلات کرج، اطلاع داد که اعضای انجمنهای اسلامی بیش از ۳۰ کارخانه بمناسبت هفته جنگ، علاوه بر بزرگداشت این هفته، اعلام ۳ روز روزه درتاریخهای ۲۹، ۳۰و ۳۱ شهریور کرده‌اند. اسامی این کارخانه‌هابقرار زیراست:

لندرور- فرش ایران- لنت منطقه کرج- جهان چیت- قندکرج- آتمسفر- کشمیر-شیمیکو- سرامیک انقلاب- فخرایران- سیمان آبیک- میرائی- مقدم نظرآباد- گوشت بوقلمون زیاران- سایپا- ترانس پیک- فرقانی- روغن نباتی جهان- شیشه نشکن- کنسروسازی باتو- پتروسعید- پولیکا- مرغک- تجهیزات ایمنی راهها- آرمه- پارس الکتریک- اشتاد- مخابرات کرج- زر- خدمات اتوموبیل سلیک- تراورس بتونی- پروفیل نیمه سبک

دیدار کارگران انبارهای عمومی ازمجروحین جنگ

بنام خواست برادران کارگر و دعوت انجمن اسلامی انبارهای عمومی ایران، کارگران مجتمع ۲و۱ گمرک مهرآباد روزگذشته ازمجروحین جنگ تحمیلی دیدارکردند. در این دیدار که دربیمارستان مصطفی خمینی (میثاقیه‌سابق) انجام گرفت،حدود ۱۰۰ نفر ازبرادران کارگرشرکت داشتند. آنها ضمن احوالپرسی ازبرادران مجروح خود، آرزوی سلامتی برای آنها میکردند جالب اینجاست که برادران مجروح کارگران را به استقامت و کاربیشتر جهت تداوم انقلاب اسلامی فرامیخواندند و از آنها خواستند که کارراتنهابرای رضای خداانجام دهند. این دیدارکه از ساعت ۵ آغاز شده بود، درساعت ۱۶ به پایان رسید.

اعلام پشتیبانی از انجمن اسلامی صنایع فلزی ایران

انجمن اسلامی مسجد ۱۷ شهریور باصدور اطلاعیه‌ای پشتیبانی خودرا از کارگران مسلمان انجمن اسلامی صنایع فلزی ایران اعلام کرده متن اطلاعیه چنین

جمعه ۲۷شهریورماه ۱۳۶۰ - ۱۹ذیقعده ۱۴۰۱

حجت‌الاسلام هادی غفاری در مراسم نماز جمعه اهواز:

تا نفس آخر و گلوله آخر آنقدر می‌جنگیم تا حاکمیت اسلام را شاهد باشیم

بندرعباس: آئین پرشکوه نماز جماعت ظهر و عصر در مسجد امام بندرعباس این سنگر همیشه استوار و این دژ مستحکم و همواره جاوید اسلام با شرکت گسترده اقشار مختلف این شهر باشکوه و جلوهای خاص برگزار شد.

قبل از برگزاری نماز حجت‌الاسلام هادی غفاری نماینده منتخب مردم تهران در مجلس شورای اسلامی در مسجد امام بندرعباس حضور یافت و خطاب به نمازگزاران مطالب مبسوطی از اوضاع سیاسی جهان در رابطه باروند انقلاب اسلامی و بازتاب گسترده آن در سطح جهان سخن گفت و اظهار داشت خط بنی‌صدر امریکا کوشید جنگ را که به عنوان مسئله اصلی برای ما مطرح است به عنوان یک موضوع فرعی تلقی شود و برای رسیدن به این مقصود هم مسائلی چون به اصطلاح عدم امنیت قضائی وجود شکنجه و سانسور و حزب حاکم نظایر اینها را مطرح کرد اما دیدیم که ملت مسلمان ما هوشیارتر از همیشه به زعامت امام امت چگونه نقشه این ابرشیطانها را نقش بر آب کرد و به همین علت است که با توجه به اینکه در آستانه هفته جنگ هستیم باید نظر کلیه مسئولین اعم از نظامی و غیر نظامی به این مهم جلب شود تا انشاءالله طی روزهائی که در پیش داریم با اتکاء به نیروی ایمان و یاری خداوند متعال هر چه سریعتر این حمله ننگین شیاطین را مبنی بر ادامه جنگ بصورت فرسایش خنثی و بایورشهای انقلابی قاطع و ضربتی این مهره کثیف امریکا را با تمام ایادی و مزدورانش به درک واصل کنیم.

حجت‌الاسلام غفاری آنگاه در ادامه سخنان خود با اشاره به حرکات شیطانی گروهکها گفت «همانطور که امام امت اشاره فرمودند این حرکات مذبوحانه چیزی نیست مگر یک ترقه بازی بچگانه که آنهم با یاری خدا و شما مردم مسلمان اطلاعاتی ۳٦ میلیونی کارشان تمام است مگر می‌توان مقابل اسلام یعنی خدا ایستاد.»

آنگاه خطاب به نماز گزاران گفت «مردم مسلمان و متعهد و انقلابی آگاه تراز همیشه و مصمم‌تر از گذشته و با عزمی راسخ بپا می‌خیزند و با الهام از رهبری‌های امام امت این ناجی مستضعفین جهان و اسوه مقاومت و پایداری در مقابل الحاد با صفوفی فشرده متحد و یکپارچه در برابر هر چه ضد حرکات الهی است و مخالف حرکات اسلامی و انسانی است در مقابل این جنگ تحمیلی کمبودهای احتمالی، ناملایمات و ترورها و برخی ناامنی‌ها و دیگر عواملی که بخواهد مقابل حرکت انقلاب اسلامیمان را بگیرد ایستاده و تا نفس آخر و گلوله آخر آنقدر می‌جنگیم تا حاکمیت قرآن و اسلام و قوانین الهی را شاهد و تا ظهور حضرت مهدی (عج) پرچم اسلام را بر قلوب مسلمین جهان به اهتزاز درآوریم.»

آیت‌ا... اشرفی اصفهانی امام جمعه کرمانشاه:

● اگر مطهری‌ها رجائی‌ها باهنرها و مدنی‌ها از دست ما رفتند غمگین نباشید زیرا کسانی دیگر جای آنها را خواهند گرفت و این انقلاب قائم به شخص نیست یک نخست وزیر شهید شد نخست وزیری دیگر جای او را گرفت و امیدواریم که رئیس جمهوری مورد تائید روحانیت وبخصوص امام امت هرچه زودتر با رای شما مردم انتخاب شود.

امام جمعه کرمانشاه در خطبه دوم به برگزاری هفته سالگرد جنگ تحمیلی اشاره کرد و از مردم خواست که فعالانه در برنامه‌هائی که بمناسبت این هفته برگزار میشود شرکت کنند. و در این هفته بخصوص از مجروحان جنگ که در راه اسلام و میهن اسلامی مجروح شده‌اند عیادت بعمل آورند.

امام جمعه کرمانشاه در پایان خطبه‌های نماز مردم را به هوشیاری بیشتر جهت خنثی نمودن توطئه گروهکهای ضدانقلاب و منافق دعوت کرد.

حجت الاسلام ایمانی امام جمعه کازرون:

● هدف کنونی ما، در این جنگ، حاکمیت الله در جهان است و اینکه هدفمان این است که مرزمانرا پس بگیریم و یا حاکمیت خودمانرا به اثبات برسانیم.

● ما اکنون کفر را در مقابل حق می بینیم، باید که دین خدا را در این هنگام یاری کنیم پس مرز کنونی ما مرز کفر با حق است.

● مگر ممکن است شما ملت منافع آمریکا را در ایران از دستش خارج کنید و تنها کشوری باشید که عملاً در صدد نابودی امپریالیسم و صهیونیسم جهانی باشید و جبهه خود را در مقابل این رژیم کثیف ضد بشری از اول اعلام کرده باشید، آیا میشود که اینها با شما کاری نداشته باشند این خیالی است بس بیهوده!

● زمینه جنگ عراق علیه ایران از ۱۵ خرداد ٤۲ ریخته شد و اینکه در این مدت نقشه حمله به ایران را کشیده باشند نه اینطور نیست بلکه این نیروی شورش کور از زمان های قبل آماده حمله به ایران بود.

● کارها آنقدر دقیق است که در رژیم قبل هنگامیکه دکتر سید احمد(مدنی) را میخواستند به علت اینکه دزدی و اختلاس کرده بود محاکمه کنند از طرف سازمان سیا، پیشنهاد شد وی را به عنوان دخالت در مسئله سیاست مطرح کنند چون آمریکا میدانست زمانی میتواند در ایران از او استفاده نماید و دیدید که کرد.

● ● در خطبه دوم نماز جمعه کازرون حاج آقا ایمانی شهادت آیت الله مدنی را بمردم کازرون و مردم قهرمان پرور آذربایجان تبریک و تسلیت گفت و همچنین مردم را برای رأی دادن به انتخاب رئیس جمهور آینده تشویق نمود.

● سخنران قبل از خطبه های نماز جمعه کازرون برادر دقت فرمانده سپاه پاسداران انقلاب اسلامی کازرون بود که به تفصیل پیرامون منافع معنوی که جنگ برای ما داشته صحبت کرد.

آیت ا... محمودی امام جمعه گلپایگان:

● (باتوجه به روایتی از حضرت صادق علیه السلام) خوبها مانند قطرات باران که روی زمین به هم پیوسته و تشکیل رود و نهر و دریا می‌شود و منبع حیات خوبی ها و خیرات، خداست.

بدها فجارند که بما اینها زبان و قیافه و گفتگوها و ظاهر سازی با هم جستند اینها مانند حیواناتیکه از نظر خوراک به فشار آیند به یکدیگر شاخ و یا لگد می زنند اما آنها که صفات ابرار دارند مثل قطره باران با هم پیوند دارند.

● ما نباید از دنیا انتظار داشته باشیم چون مستضعفین با ما هستند اما مستکبرین نمی گذارند.

● اعلام می‌کنیم ما پشت سر رهبرمان امام خمینی ایستاده و خسته نیستیم و نمی شویم ا... اکبر امشب(بمناسبت آغاز هفته جنگ) به معنی همین است.

● بدنیا می گوئیم، مردم ا... اکبر می گویند یعنی هنوز آماده هستیم تا پیروزی با شهادت در راه خدا و احکام اسلام امکان دارد، و راه را باید ادامه داد.

● ما باید با چنگ و دندان(خاک اسلام) را حفظ کرده و آماده باشیم.

در مراسم نماز وحدت زنجان به فرزندان شهدا گل اهدا شد

آئین پرشکوه و دشمن شکن نماز وحدت این هفته زنجان همچون هفته‌های گذشته با شرکت متحد و یکپارچه مردم این شهر در صفوفی بهم فشرده درزمین چمن ورزشی دکتر شریعتی بامامت حجت‌الاسلام و المسلمین حاج بیوک خاتمی سرپرست کمیته امداد امام خمینی این شهر اقامه شد...

قبل از نماز وحدت از خانواده شهدا تجلیل بعمل آمد و شاخه‌های گل توسط برادران پاسدار به امیدهای فردای ایران و فرزندان شهدای گلگون کفن اهدا شد و آنگاه پیام خانواده شهدا قرائت شد سپس برادر طهماسبی مسئول سپاه پاسداران تکاب که بدعوت سپاه زنجان باین شهر آمده بود سخنرانی کرد همچنین در برنامه نماز وحدت ازبرادر معلول و شهید زنده نصرالله حسنلو تجلیل بعمل آمد که نامبرده یازده ماه پیش در نخستین روزهای جنگ تحمیلی در جبهه سلیمانیه دو پای خود را از دست داده بود.

نماز جمعه در خدابنده

نماز وحدت آفرین و دشمن شکن جمعه همچون هفته‌های گذشته با شرکت انبوهی از نمازگزاران در مسجد جامع خدابنده و بامامت ایت‌الله حاج سید یعقوب موسوی امام جمعه این شهر اقامه شد

امام جمعه شاهرود:

● ما سالگرد جنگ تحمیلی را در پیش داریم و همه ما باید هفته بزرگداشت جنگ تحمیلی را هرچه باشکوهتر برگزار کنیم.

● ● بعد از خطبه‌های نماز نمایشنامه‌ای توسط برادران پاسدار شهرستان شاهرود اجرا شد که با استقبال بی نظیر مردم روبرو گردید...

● ● پیش از خطبه‌های نماز جمعه شاهرود فرمانده جدید سپاه پاسداران شاهرود طی سخنانی با اشاره به نیروی ایمان گفت امپریالیزم امریکا و ایادی مزدوران در منطقه از قدرت ایمان ما می هراسند نه از قدرت نظامی ما... وی همچنین گفت ما با یک دشمن روبرو نیستیم دشمنان ما از هر جهت سعی در ضربه زدن به انقلاب اسلامی ما دارند که ما و شما باید همچون گذشته هشیاری و آگاهی خود را حفظ کرده و بیش از پیش متحد باشیم.

حجت الاسلام جمی امام جمعه آبادان:

● ما یکسال نیست که در جنگیم بلکه از ۲۲ بهمن ماه که انقلاب اسلامیمان پیروز شد همه ما در جنگ بوده‌ایم تحریم اقتصادی «حمله امریکا به طبس» جریانات کردستان و خوزستان تماما نشان دهنده جنگ ما از ۲۲ بهمن به بعد تاکنون است و ما باید خود را برای جنگ دراز مدت آماده کنیم کما اینکه آماده هستیم

● چون رژیم ما جمهوری اسلامی اصیل است با ما سرجنگ دارند زیرا اگر فریاد مستضعفین در هر جای دنیا بلند شود واز مسلمین استمداد بطلبند باید بکمک آنها شتافت و لوبیهودی مظلومی باشد که از ظلم بگین بجان آمده و یا بیچاره‌ای باشد که اعتقاد بخدا ندارد ولی حقش گرفته شده است

● صدام کوچکتر از آن است که جنگ را آغاز کرده باشد این جنگ از غرب شروع شد و شرق هم دنباله رو غرب میباشد بنابراین جنگ ما با غرب و در راس آن با امریکای جهانخوار است. و ما برای خودمان نمی‌جنگیم بلکه برای اسلام که مکتب انسانیت است می‌جنگیم بنابراین ما قطعا پیروزیم

● مهمترین بهره‌ای که شهادت این عالم آیتا... مدنی بما داد بیش از پیش روشن شدن موضع یک گروه منافق از کافر بدتر بود که سالهاست زیر نام خدا و خلق خیلی را گول زده‌اند و کدام مکتب میتواند این جنایت را توجیه کند.

● نماز کفر شکن جمعه این هفته در شهر خون و شهادت آبادان با شرکت عده کثیری از سلحشوران ایثارگر اسلام و مردم دلیر و مقاوم آبادان در حالیکه میگهای متجاوز عراقی برفراز این شهر به پرواز درآمده بودند بامامت روحانی مجاهد حجت‌الاسلام جمی برگزار شد.

نماز جمعه در میناب:

بگزارش واحدمرکزی‌خبر از بندرعباس در میناب آئین وحدت‌آفرین و دشمن‌شکن نماز جمعه به امامت حجت‌الاسلام طالب امام جمعه ونماینده امام در این شهر با حضور انبوه کثیری از رهپویان مسیرحق در مسجدجامع پاکوه میناب برگزارشد.

امام جمعه میناب طی خطبه‌های نماز جمعه ابتدا راجع به آئین پرشکوه هفته جنگ مطالبی بیان داشت و از جانبازان مسلمان این شهرخواست جهت اعزام به جبهه‌های جنگ و نبرد با کفار صدامی‌عراق نسبت به ثبت نام و طی دوره‌های رزمی درمراکزی که به همین منظور مستقر است ثبت نام وبه دشمن متجاوز- هرچه زودتر پاسخ قاطع وکوبنده‌ای دهند.

سخنران قبل از نماز جمعه درمیناب حجت‌الاسلام عباسی نماینده منتخب مردم میناب درمجلس شورای اسلامی بود که مطالبی راجع به مسائل کشور و هفته جنگ اظهارداشت.

بندرلنگه:

آئین پرشکوه و وحدت‌بخش جمعه در مسجد صاحب‌الزمان این شهر و به امامت حجت‌الاسلام رکنی نماینده امام و امام جمعه بندرلنگه و باحضور عده کثیری از مشتاقان نماز گزار برگزار و طی آن امام جمعه این شهر راجع به هفته جنگ وظایف مردم مسلمان و غیور در قبال این هفته و نیز مختصری از زندگی و مبارزات آیت‌الله شهید مدنی نماینده امام و امام جمعه تبریز که توسط مزدوران اجنبی پرست بیگانه به فیض شهادت نائل آمد سخن گفت و در خاتمه از کلیه شهروندان عزیز در بندر لنگه خواست تا در جهت بزرگداشت و تجلیل از شهدای راه انقلاب و این جنگ تحمیلی هفته جنگ را که از ۲۸ شهریور تا ۳ مهر سالجاری است هرچه با شکوهتر برگزارکنند.

قشم:

در قشم نماز جمعه اهل تسنن به امامت شیخ خطیب در مسجد جامع این شهر و نماز جماعت به امامت حجت‌الاسلام رئیسی و با شرکت عده کثیری از پیوندگان مشتاق راه اسلام در مسجد صاحب‌الزمان قشم برگزارشد.

زین العابدین قربانی امام جمعه لاهیجان:

● هفته‌ایکه بر ما گذشت منافقین از مشرکین بدتر، خیانت تازه‌ای کردند و چهره کریه‌شانرا خوب به ملت ایران نشان دادند زیرا در نماز جمعه گذشته یکی از بهترین چهره‌های دینی و علمی و روحانی تشیع جهان را در محراب عبادت مانند جدش امیرالمومنین (ع) آیت الله شهید مدنی را شهید کردند

● شما مردم نمیدانید مدنی که بود، مدنی آن زمان که در نجف بود امام هم در نجف بود روزی ۸ تا درس میگفت از استوانه‌های درسی نجف بود به ایران آمد آنهمه دربدری‌ها آنهمه تبعیدی ها آنهمه شکنجه ها با آنهمه پاکی و تقوائیکه داشت ما در سمینار ائمه جمعه شرکت کرده بودیم ایشان هم به عنوان امام جمعه تبریز تشریف آورده بودند آیت الله منتظری درخواست کردند از ایشان یعنی آیت ا... مدنی موعظه کنند شما از اینجا بفهمید آیت الله منتظری و آیت الله مشکینی خواهش کردند که آیت الله مدنی موعظه کنند و آنهم سخنرانیش بود که همه آن سخنرانی را از رادیو تلویزیون شنیدید دیدید چنین شخصیتی را میکشند.

● اگر مردید (شما منافقین) بروید در جبهه جنگ با دشمن بجنگید، مردنماها که مرد نیستند بجای اینکه بروید صدام را بکشید آیت اله مظلوم دکتر بهشتی را میکشید! بجای اینکه بروید شاه حسین اردنی را بکشید آیت الله عظیم الشانی چون مدنی را میکشید.

برادر عبد خدائی نماینده مردم مشهد در نماز جمعه لاهیجان:

● منافقین عملا اثبات کردند ضرباتی را که بر پیکر این انقلاب وارد شده است در کمتر انقلاباتی چنین ضربه وارد شده است و این طبیعی است، چرا ؟! بواسطه اینکه انقلابات دیگر دنیا وابسته بوده ولی این انقلاب شما ملت مسلمان روی پای خودش ایستاده، هم آمریکا دشمن این انقلاب است و هم شوروی و هم انگلیس دشمنند. وعده‌ای مثل ملک خالد و شاه حسین دشمنند و هم صدام کافر، آیت الله منتظری فرزندی چون گل بنام محمد منتظری تحویل دادند که این مربوط به تنها ایران نبود بلکه مربوط به انقلابات جهانی بود یعنی در سوگ این شهید تنها انقلابیون ما عزادار نشدند بلکه انقلابیون فلسطینی مورو و فیلیپین عزا دار شدند و مهم تر از همه مغز متفکری چون آیت الله دکتر بهشتی از بین رفت ولی آیا انقلاب ما ضربه‌ای خورد؟ نه.

حجت‌الاسلام محمد رضا مبارکی امام جمعه حسن آباد (جاده قم):

● ابوجهلهای زمان ما بدانند باز هم پیروزی از آن اسلام است زیرا ملاک، تقوا و انسانیت است.

● به ابرقدرتها ثابت شد که قدرت بررسی ازمسائل جاری درجهان راندارند زیرا آنها میگفتند ارتش به انقلاب وفادار نیست ودیدیم که چگونه وفادار است بلکه قدرتمند ترهم شد.

● ● امام جمعهٔ حسن آباد راجع به شهادت آیتا... مدنی وخرابکاریهای منافقین گفت: ملت، اینها خود راطرفدار شما میدانند وحال آنکه مال شمارا آتش میزنند وبهترین فرزندانتان را شهید میکنند.

حجة الاسلام سید صابر جباری امام جمعه بهشهر:

● هفته‌ایکه گذشت خاطره شهادت حضرت علی (ع) را در محراب زنده کرد و چهره خوارج بهتر شناخته شد، هفته‌ای بود که در آن عالم ربانی آیت ا... مدنی را در محراب عبادت شهید کردند همین هائیکه میخواهند هرزه گوئیهای خود را به حساب اسلام بگذارند.

● ای در شعار ضد امپریالیسم و درعمل نوکر امپریالیسم شما چه میگوئید؟ و چه پاسخی برای این مردم دارید، شما کیکه اتوبوس مردم مستضعف را آتش میزنید و به سرنشینان آن اهانت میکنید مگر شما نمی فهمید یک جمعیت ۳٦ میلیونی را نمیشود، با چند تروریست تسلیم کرد.

● طبق آیات قرآن اینها (منافقین) از حیوانات گزنده و درنده هم بدترند و باید با آنها با شدت عمل شود.

● هفته‌ایکه در پیش داریم هفته سالگرد جنگ است، هفته ایرادر پیش داریم که یکسال قبل صدام این نوکر امپریالیزم و صهیونیسم می‌خواست درعرض یک هفته تهران را هم بخیال خودش بگیرد واما شما می‌بینید که یکسال از این جنگ نابرابر میگذرد و ملت و کشور و رزمندگان ما استوار تر بر جای ایستاده‌اند و صدام و قوای کفر و اوز بروز خوار وذلیل تر میشوند.

آیت ا... مشکینی امام جمعه تبریز:

● یکی از مسائلی که باید مورد توجه انسانها قرار گیرد این است که اول و آخر اعمال خود را ارزیابی کنند و ببینند که در آخرت با خیر و برکت می‌رود یا با پلیدی و شر،

● مطهری ها، بهشتی ها با آغوش باز به استقبال مدنی آمدند و آخرین متاع او روح بزرگوار و والایش بود که در راه اسلام قربانی کرد.

● شما گروهکها میخواهید با چه کسی بجنگید آیا به گفته امام برادران شهید رجایی و باهنر با کابینه ارتش و سازمان اطلاعات ۳٦ میلیونی نزاع میکنید و بدانید زمانی که کابینه ۳٦ میلیونی هست نه رجوی مزدور و نه بنی صدر بی وجدان و بختیار بی ایمان در ایران صاحب حکومتی نخواهند شد.

● امیدوارم که در اولین روز هفته جنگ با تکبیرهای کوبنده خود قلبهای ریگان سادات و دیگر مزدورانشان را به درد آورید

● بنا به گزارشهای رسیده از اکثر شهرها و بخش های استان آذربایجان شرقی نماز جمعه این مراسم عبادی سیاسی اسلام با شرکت انبوه مردم مسلمان شهرها و بخش ها برگزار شد.

● ● قبل از خطبه های نماز حجت الاسلام محسن شبستری نماینده مردم تهران در مجلس شورای اسلامی ضمن تجلیل از مقام شهدا گفت آیت الله مدنی معلم اخلاق بود و زندگیش سراسر مبارزه در راه خدا و اعتلای اسلام

حجةالاسلام رحمت امام جمعة تنکابن:

● تاریخ اسلام و تاریخ انقلاب درآینده گواهی خواهدداد خیانتهای بنی‌صدر و امثالهم را

● درجنگ تحمیلی آنچیزیکه دست آوردیم بسیار ارزشمند بود.

● برادران و خواهران، دهم مهرماه روز مهمی است وخود را آماده کنید که فعالانه درانتخابات ریاست جمهوری شرکت کنید و به همه سفارش کنید که بصورت دستجمعی به پای صندوقهای رأی بروند ومسئلهٔ منکرات را فراموش نکنید.

● ازمسئولین‌آه رژش و پرورش میخواهیم که درانتخابات معلم جدید نهایت تلاش را بکنند.

● ● امام جمعه تنکابن ضمن سخنانی عملکرد سازمان منافقین وبنی‌صدررا محکوم کرد و خواستار برگشت هواداران فریب‌خورده بدامن اسلام شد و در پایان مردم با شعارهای کوبنده خواهان ریاستجمهوری حجةالاسلام خامنه‌ای شدند و فریاد میزدند: رئیس جمهور ما، خامنه‌ای، خامنه‌ای

حماسه یکسال مقاومت

بقیه از صفحه اول

را با این جنگ تحقق یافته میدید و برایش مسلم شده بود که شیوخ شیخوخیت خود را به همراه چفیه و اگالشان کنار خواهند گذاشت و در مقابل او تعظیم و کرنش خواهند نمود. آری، صدام در یک جمع بندی برای خود به این نتیجه رسیده بود که ارتش ایران قدرت مقابله و رویاروئی را ندارد و تا خواسته باشد خود را جمع و جور کند کار تمام است. ابرقدرتها و ایادیشان هم که مستقیم و غیرمستقیم او را حمایت می‌کنند. بنی‌صدر هم که به وظایف نوکری آشناست.

براساس یک چنین جمع‌بندی بود که صدام پنداشت ظرف هفت روز کار ایران تمام می‌شود و او به همه آرزوها و خواستهایش خواهد رسید. پس فرمان حمله صادر شد.

صدام که خود جانشین حکومتی است که با کودتا برسرکار آمده و حکومت خود را برپایه تکیه بر فامیل و ارتش مزدورش بنا نهاده، از محاسبه یک امر غافل مانده بود. او میزان مقاومت یک ملت بپاخاسته آنهم ملتی معتقد و متکی به اسلام، را نمی‌دانست.

او در ۳۱ شهریور ۱۳۵۹ نمی‌دانست که «فردا» چه حماسه‌هائیست انتظار می‌کشد. او نمی‌دانست که عرب‌های خوزستان کوکتل بدست درانتظار تانکهای عراق نشسته‌اند و فریاد می‌زنند: «ای مزدوران کجا هستید؟» وقتی کوچک و بزرگ این ملت با مشت گره‌کرده به استقبال موشکهای نمتری رفت و نیت آن کرد که به جهان نشان دهد چگونه خون بر شمشیر پیروز می‌شود، صدام باید به فکر امروز خود می‌افتاد، که دیگر راه برگشت ندارد.

او باید از همان لحظه می‌فهمید که یک مرگ طولانی وزجر انگیز بر سر راهش، در گردنه‌ای نزدیک کمین کرده است.

● ● ●

اینک یکسال از نبرد افتخار آفرین ملت ما علیه تجاوز عراق و امپریالیزم می‌گذرد. یکسال می‌گذرد و ایران اسلامی مقاوم ایستاده است تاحقانیت اسلام را ثابت نماید و پرچمدار مبارزه‌ای شود که سربازانش سینه ظلم را در سراسر دنیا نشانه رفته‌اند. اینک که یکسال می‌گذرد بگذارید دنیا بداند که این جنگ اگر بیست سال هم طول بکشد، ما ایستاده‌ایم و در این جنگ پیروزیم. بی هیچ تردیدی و بدون هیچ شکی.

با وجود خسارات ناشی از ادامه جنگ تحمیلی

اکثر مدارس استان خوزستان اول مهر باز میشود

سرویس خبری- اکثر مدارس و مراکز آموزشی در استان جنگزده خوزستان در روز اول سال تحصیلی جدید همراه با مدارس سراسر کشور بازگشائی شده و دانش‌آموزان این استان با شور خاصی تحصیل خود را آغاز میکنند.

بگزارش خبرنگار سرویس خبری جمهوری اسلامی از خوزستان آقای بلادیان مدیر کل آموزش و پرورش این استان طی بخشنامه‌ایکه در همین رابطه به ادارات و نواحی مختلف آموزش و پرورش استان خوزستان فرستاد دستوراتی را نیز در این رابطه صادر کرد. متن بخشنامه باین شرح در اختیار خبرنگار ما قرار گرفت.

بیاری خدا و همت بندگان صالح و حزب‌الهی از آغاز مهر ماه بیشتر مدارس خوزستان بازگشائی میشود که امید است با توکل به قادر متعال مشکلات موجود برطرف و در راه تحقق، آرمانهای انقلاب مخصوصاً فرهنگ استقلالی اسلامی برتلاش همکاران متعهد افزوده شود- براساس رهنمودهای حضرت امام و خواست به حق امت قهرمان و تذکرات بجا و شایسته برادران مسئول آقایان محسن اراکی حاکم شرع و رئیس دادگاههای انقلاب خوزستان - فروزنده معاونت سیاسی اجتماعی استانداری و مهندس علی شمخانی فرمانده سپاه پاسداران خوزستان توجه به این نکات ضروری است

۱- تعلیم و تربیت اسلامی ایجاب میکند که در درجه اول معلمین همگام با حرکت انقلابی اصیل ملت مسلمان ایران بوده و حتی این انتظار بجا و به مورد است که خود نیز الگو و نمونه پیشقدم، باشند بنابراین چنانچه معلمی برخلاف خواست امام حرکتی مسافقانه داشته باشد از ادامه کارش جداً جلوگیری شود. و به مقامات مسئول و صالحه معرفی گردد.

۲- اکثریت دانش‌آموزان بحمدالله با یکسال تجربه جنگ رشد مطلوب فکری و اجتماعی و سیاسی را داشته‌اند بنابراین نظم و صبر انقلابی را دارند و چنانچه اقلیتی حقیر در فکر خیانت و تفرقه باشند مسئولین موظف به برخورد فعال و صریح بوده و از هر تلاش مذبوحانه غیر اسلامی جلوگیری و محرکین را تنبیه خواهند نمود.

۳- همکاری صمیمانه با بسیج مستضعفین امری ضروری است و برای ایجاد نظم و تحکیم مودت- اسلامی بسیار سودمند است ترتیبی باید اتخاذ گردد تا این برادران ایثارگر به وظایف اسلامی خود عمل نمایند و بنابراین ایجاد ارتباط دائمی بین آموزش و پرورش و سپاه بسیار لازم است تا دانش‌آموزان عزیز از امکانات بسیجی خصوصاً در شاخه فون نظامی داشته و با کمک آنها از امکان نفوذ عوامل شیطانی ابرقدرتها جلوگیری نمایند.

٤- انجمن‌های اسلامی باید نقش فعالی در مدرسه ایفا کنند و اصولاً انسجام و توسعه هرچه بیشتر این انجمن‌ها باعث گسترش فرهنگ اسلامی و بار دارنده حرکتهای انحرافی و التقاطی خواهد بود و چه بهتر که از کمکهای مادی و معنوی ادارات برخوردار گردند، بدون اینکه ادارات برآنها کنترل غیر اصولی داشته باشند.

۵- موارد فوق نباید عامل کنترل فکر و اندیشه‌های نوین گردد که خدای نکرده در اذهان این موضوع را تداعی کند که اسلام مخالف آزاد اندیشی است و ما میدانیم که موس از یک سوراخ دوبار گزیده نمی‌شود و توجه به این موارد تنها به خاطر جلوگیری از رشد و نفوذ عوامل مغرض خارجی و ایادی منافق داخلی است که هدفی جز انحراف انقلاب ندارند.

۵- لازم است که دانش‌آموزان عزیزی که به خاطر انقلاب در نبرد با کفر شهید شده‌اند در سطح وسیعی معرفی و لوحه‌هائی از آنها تهیه و در صورت امکان در هر شهر مدارس را بنام آنها نامگذاری نمایند مخصوصاً اگر مدرسه خودشان باشد بسیار بهتر است

٦- حتی المقدور سعی شود ورزش صبحگاهی با کمک برادران بسیج در هر مدرسه انجام شود و در این خصوص باید توجه کرد که ما در انتظار تشکیل ارتش ۲۰ میلیونی هستیم و بنابراین این نوع حرکات باید وسیله در جهت رسیدن به آن هدف باشد.

۷- حفاظت از مدرسه و کلاسها باید به کمک نیروی بسیج و انجمنهای اسلامی تامین گردد و در این مورد نیز دقت و مراقبت مسئولین بسیار ضروریست.

۸- چنانچه دانش‌آموزی حرکتی برخلاف آرمان اسلامی داشته و وابسته به گروهکهای محارب باشد باید به سپاه معرفی شود و از مدرسه اخراج گردد بازگشت او زمانی امکان‌پذیر است که با موافقت سپاه در حضور دانش‌آموزان ندامت خود را اظهار و در خط مردم قرار گیرد.

۹- بی توجهی به نکات فوق مسئولیت شرعی و قانونی را درپی دارد.

مدیر کل آموزش و پرورش خوزستان. بلادیان

برگزاری آئین‌های پرشکوه هفته جنگ در نقاط مختلف کشور

سرویس شهرستان: طی دور روز گذشته بمناسبت هفته بزرگداشت جنگ تحمیلی رژیم بعث عراق علیه انقلاب اسلامی ایران آئین‌های پرشکوهی با حضور مردم مبارز و همیشه در سنگر میهنمان درنقاط مختلف کشور برگزارشد. همچنین به همین منظور نمایشگاههای عکس، پوستر و غنایم جنگی نیز در بعضی از شهرهای کشور برپا شد که مورد استقبال گسترده اقشار مختلف مردم قرارگرفت. گزارشهای رسیده حاکیست که در آئین‌های پرشکوه دو روز گذشته، مردم انقلابی میهنمان از شهدای انقلاب و جنگ تحمیلی تجلیل بعمل آوردند و سخنرانانی به افشای جنایات صدام پرداختند برخی از گزارشهای رسیده بقرارزیرمی‌باشد:

بمناسبت بزرگداشت هفته جنگ آئین پرشکوهی دراهواز برگزار شد

اهواز- بمناسبت هفته گرامیداشت جنگ با شرکت جانبازان انقلاب اسلامی آئین ویژه پرشکوهی در اهواز ترتیب یافت بگزارش خبرنگار خبرگزاری پارس از اهواز در این آئین که سرپرست استانداری خوزستان- امام جمعه اهواز- فرمانده سپاه پاسداران انقلاب اسلامی خوزستان- خانم شهید باهنر- خانم بهروزی نماینده مردم تهران در مجلس شورای اسلامی و جمعی از روحانیون و اقشار مختلف مردم شرکت داشتند پس از تلاوت آیاتی از کلام... مجید جانبازان انقلاب سرودی را خواندند و پس از آن بیانیه ستادبزرگداشت هفته جنگ در اهواز بمناسبت آغاز هفته بزرگداشت جنگ قرائت شد.

در قسمتی از این بیانیه آمده است در طول یکسال جنگ تحمیلی مزدوران عراقی علیه انقلاب اسلامی ایران شاهد انواع توطئه‌های خارجی و تشنجات داخلی از سوی گروهکهای امریکائی بوده‌ایم که تلاش برآن داشته‌اند تا با تضعیف نمودن پشت جبهه‌ها و منحرف کردن اذهان مردم از جنگ ضمن جلوگیری از شکست کامل کافران بعثی زمینه نفوذ و سلطه دوباره آمریکا را فراهم سازند.

ما نیروهای مسلح و انتظامی و انقلابی متشکل از سپاه پاسداران انقلاب اسلامی اهواز لشکر ۹۲ زرهی اهواز- جهاد سازندگی شهرستان جمهوری اسلامی- کمیته مرکزی انقلاب اسلامی و بسیج سپاه پاسداران اهواز و ستاد جنگهای نامنظم شهید چمران برآن شدیم که در سالروز تجاوز صدامیان کافر با برگزاری بزرگداشت هفته جنگ تحمیلی جنگ را همچنان مسئله اصلی امت شهیدپرور ایران و انقلاب اسلامی بدانیم و با مطرح کردن ابعاد مختلف جنگ در طول هفته و با جمع‌بندی تجربیات گذشته و شرکت جستن هرچه بیشتر مردم در جبهه‌ها بسوی پیروزی گام بردارند.

پس از آن آیتا... مشکینی امام جمعه تبریز طی سخنانی در خصوص کیفیت حکومت اسلامی در زمان حکومت امام عادل و کیفیت حکومت اسلامی در زمان غیبت امام و برنامه‌ها و احکام و قوانین اسلامی مطالبی بیان داشت و ضمن آن با اشاره به ویژگیهای حکومت اسلامی گفت در میان‌همه حکومتها اسلام برای خودش یک حکومت خاصی دارد که باهیچیک از حکومتهای جهان تناسبی ندارد و ویژگی خاصی در میان حکومتهای جهان دارد.

آیتا... مشکینی در بخش دیگری از سخنان خود ضمن نثار درود و سلام به روان پاک شهدای انقلاب وجنگ تحمیلی از تمام خانواده‌های شهدا ومعلولین انقلاب اسلامی و مردم ایثارگر خوزستان که در راه اسلام با گذشتن از نفس و گذشتن از خود و از روح با اهدا کردن تمام هستی خود و جان خود فلسفه بعثت انبیاء را کامل کرده و اهداف الهی را در میان جامعه پیاده کردن و دین الهی را رونق بخشیده‌اند و ملتهای اسلامی را سرافراز کرده‌اند سپاسگزاری کرد.

آیتا..... مشکینی در بخش دیگری از سخنان خود با اشاره به مسئله مهم روح عبادی بودن جنگ خطاب به ملت غیور ایران گفت در این جهاد و جنگی که پیش آمده رمز شکست نخوردن ما در روزهای نخست و رمز پیروزیهای چشمگیر که تابحال بدست آمده و انشاء ا.... به پیروزی نهائی خواهد رسید اینست که اسلام جهاد را میگوید عمل قربی است و شهادت فی‌سبیل ا.... است و این جمله‌ایست که جهاد رازنده کرده است و به پیروزی خواهد رساند.

بزرگداشت هفته جنگ در گرمسار

سمنان بگزارش واحد مرکزی خبر از سمنان صبح دیروز بنا به دعوت فرمانداری گرمسار از کلیه کارمندان دولت شاغل در گرمسار مراسمی بمناسبت هفته جنگ درمسجد جامع گرمسار برگزار شد.

دراین مراسم فرماندار گرمسار با کارمندان دولت درمورد جنگ واثرات آن سخن گفت و در پایان مراسم با توافق اکثریت قریب باتفاق کارمندان دولت مقرر شد تا پایان جنگ هرماه یک روز حقوق خود را بحساب ۲۲۲ شهید رجائی واریز نمایند.

مردم فیروزآباد هفته جنگ را با دیدار با خانواده شهدا آغاز کردند

شیراز بامداد پریروز گروهی از برادران و خواهران حزب‌الهی بهمراهی امام جمعه فیروزآباد دریک راهپیمائی شرکت کردند. راهپیمایان که در شعارهای خود عمل منافقین را بشدت محکوم کردند نخستین روز هفته جنگ را با دیدار با خانواده شهداء شهرستان فیروزآباد آغاز نمودند. بهمین مناسبت یک نمایشگاه از سوی واحد تبلیغات جهاد سازندگی و سپاه پاسداران انقلاب اسلامی فیروز آباد برپا شده است. دراین نمایشگاه تصویرهای جنگ دهیام رهبر انقلاب و شخصیتهای مذهبی و سیاسی دربخش فرهنگی سپاه پاسداران به نمایش گذارده شده است. در آباده نیز عصر پریروز بمناسبت هفته جنگ مردم باخانواده شهداء درتکیه آماده دیدن کردند و از شهیدان انقلاب خونبار کشورمان تجلیل نمودند.

روزهٔ سیاسی و نیایش در اردبیل بمناسبت بزرگداشت هفته جنگ

گروه کثیری ازمردم مسلمان و شهیدپرور اردبیل همانند سایر هموطنان خود دیروز را روزه بودند و برای غلبه نیروهای رزمنده مسلمان بمزدوران بعثی صدام در دومین روز از هفته جنگ قبل از ظهر دیروز درمحل مسجد آقا این شهر حضور یافته و به نیایش پرداختند همچنین نمایشگاههائی نیز از طرف سپاه پاسداران وجهاد سازندگی ا

حجت‌الاسلام موسوی تبریزی دادستان کل انقلاب اسلامی

دادستانهای شهرستانها اگر دربرابر مفسدین اغماض کنند خودشان مجازات خواهند شد

آخرین قسمت

حجت‌الاسلام موسوی تبریزی دادستان کل انقلاب اسلامی ایران جمعه گذشته در یک مصاحبه تلویزیونی شرکت کرد که قسمت اول آن در شماره گذشته بچاپ رسید و اینک آخرین قسمت این مصاحبه بدین شرح از نظر خوانندگان عزیز می‌گذرد:

دادستان کل انقلاب اسلامی ایران به سوال خبرنگار سیمای جمهوری اسلامی درباره گروهکهای اغتشاش گروموضع دادستان کل انقلاب در قبال آنها چنین گفت: مردم وقتی می‌بینند رجائی را که از جانشان بیشتر دوست می‌داشتند کشته و آتش گرفته تنها شعاری که داد می‌زنند این است که ما می‌آئیم خودمان محافظت می‌کنیم و با ضدانقلاب مواجه می‌شویم و شعار می‌دهند حاکم شرع قرآن القصاص القصاص! یکی از دستگیرشدهها که کوکتل پرت کرده و اتوبوس آتش زده می‌گوید من از آبادان آمده‌ام و جنگ‌زده‌ام و اینجا از طرف دولت بمن خانه داده‌اند باو گفتم عوض اینکه صدام خانه‌ات را خراب کرده بروی در برابر صدام دفاع کنی آمدی با نظام جمهوری که با دشمن شما در حال جنگ است می‌جنگی؟! این جور چیزها را نباید اغماض کرد ما این نظام را می‌خواهیم و باید حفظ بشود. ما در برابر خدا و شهدا مسئولیت داریم شهدای ۱۷ شهریور وجاهای دیگر که فریاد می‌زدند استقلال آزادی- جمهوری اسلامی.

باید حکومت، حکومت الله اکبر باشد. مردم از ما می‌خواهند. ما که نمی‌خواهیم یک عنوان داشته باشیم. ما در برابر این خرابکاری‌ها که مسلحانه ویا با کوکتل و سه راهی بیایند بیرون یا عده‌ای این کار را بکنند و عده‌ای هم کارچاق کن آنها باشند ما نمی‌توانیم دربرابر آنها دست روی دست بگذاریم. این پیرزنها که هر هفته می‌روند بالای قبر جوانان خود گریه می‌کنند و تنها امیدشان این است که الحمدلله بچه‌هم را دادم در عوض نظام جمهوری اسلامی پیاده شده است... و این بچه معصومی که عکس بابایش را می‌گیرد و می‌گوید تو اگر از دست رفتی امام داریم، جمهوری اسلامی داریم و عوض یک امام هزاران نفر هست در برابر خواسته این معصومین و پیرزنها و زنان جوان همسر از دست داده ما نمی‌توانیم بی‌تفاوت باشیم و بنشینیم آنها بروند بنیاد شهید را آتش بزنند آقای کروبی می‌گفت این‌ها کوکتل یا سه راهی انداختند.

و چقدر افراد زخمی شدند ما در برابر اینها مسئولیت داریم. مابخاطر عنوان اینجا نیامده‌ایم مامورین انتظامی باید در برابر اینها با کمال قاطعیت بایستند...

اگر اینها را دستگیر کردند دیگر معطل این نخواهند شد که چندین ماه اینها بخورند و بخوابند و بیت‌المال مصرف کنند اینها محاکمه‌شان توی خیابان است.

هرکس کوکتل بدست گرفت و در برابر نظام جمهوری اسلامی ایستاد همانجا محاکمه شد. وقتی دستگیر و به دادستانی رسیدند محاکمه شده‌اند و حکمشان اعدام است اینها باغی و شاهر بالسیفاند و رعب و وحشت ایجاد می‌کنند، به نظام جمهوری اسلامی حمله می‌کنند، خون هزاران شهید را پایمال می‌کنند، بیت‌المال مسلمین را حیف و میل می‌کنند. کشتن اینها واجب است نه جایز هرکس را درخیابان در درگیری و تظاهرات مسلحانه و آنها که پشت این اشرارمسلح قایم می‌شوند و اینها را تقویت و راهنمائی می‌کنند و موتور می‌دهند و یا می‌خواهند ماشین بدهند و دستگیر می‌شوند بدون معطلی و همان شب که دونفر پاسدار و

● هرکس کوکتل بدست گرفت و در برابر نظام جمهوری اسلامی ایستاد محاکمه‌شان در خیابان است و وقتی دستگیر و به دادستانی رسیدند محاکمه شده‌اند وحکمشان اعدام است.

یا مردم شهادت دهند که آنها در درگیری بودند و مسلحانه یا پشت سر افراد مسلح و علیه نظام جمهوری اسلامی قیام کرده‌اند کافی است و همان شب اعدام خواهند شد.

و دیگر پدر و مادرهای این منافقین توقع نداشته باشند که ماعفو بدهیم. ما نمی‌توانیم در برابر اینهمه مردم عفو و اغماض کنیم من به تمام دادستان‌های شهرستانها هم اعلام می‌کنم که حتما اینچنین باشند واگر نباشند خودشان مجازات خواهند شد ما نمی‌توانیم بنشینیم و این چهارتا بچه که اصلا اسلام خبر ندارند و حتما مزدوران امریکا به اینها خط می‌دهند بیایند و با از حیثیت اسلام بازی کنند و باخون هزاران شهید ما بازی کنند.

خبرنگار درآخرین سئوال خود پرسید: پیام شما بمناسبت هفته جنگ دررابطه باگروهکها که یقینا ستون‌پنجم دشمن هستند و از داخل دشمن را تقویت می‌کنند چیست؟

حجت‌الاسلام موسوی تبریزی درپاسخ گفتند: می‌دانید که این هفته هفته جنگ است. یکسال است که به تمام معنی جنگ شروع شده است و کشور ما مورد تجاوز اجانب قرار گرفته. پیام من بمناسبت هفته جنگ این است که شما میدانید که این جنگ تنها جنگ با صدام نبود. این جنگی بود که قبلا طرحش ریخته شده بود و به تمام عیار آمریکائی بود و افرادی که رسما و علنا به صدام کمک کردند این مساله را اثبات کردند. مانند شاه‌حسین، انورسادات و دیگران. تایپدات امریکا ازجنگ صدام هم برای همه معلوم بود و اصلا برنامه‌های آنها برای براندازی جمهوری‌اسلامی در عرض دو سه روز بود ولی الحمدالله در عرض این یکسال مردم ما واقعا حماسه آفریدند و یک کشورانقلاب کرده توانست بجنگد. مردم ما در این یکسال روسفید درآمدند آزمایش بزرگی را پروردگار برای آنها پیش آورد و اینها روسفید درآمدند، هم جان و هم مال دادند. تازه همین جنگ نبود جنگی هم در داخل بود. امریکا بعد از آنکه از جنگ خارجی مایوس شد و دید که امکان ندارد صدام بتواند حکومت اسلامی ما را ساقط کند شروع کرد به جنگ‌داخلی. و آن حرکتی را که شروع شده بود بوسیله بنی‌صدر و لیبرالهای سازشکار- که درراسش همین منافقین بودند- تقویت کرد. منافقین اخیرا هم گفته‌اند که ما بنی‌صدررا از آن موضعی که داشت بیک موضع قاطع‌تر در برابر جمهوری اسلامی کشاندیم. آقای بنی‌صدر این تحلیل اینها را بخواند و دیگر ادعا نکند که من می‌توانم به تمام عالم خط بدهم! بداند چه کسانی به او خط میدهند...

آنها حتی گفتند ما طوری او را کشاندیم که در برابر امام هم ایستاد اینها با هم سازش کردند و خودشان نوشتند که یکی از مهمترین سئوالاتی که از طرف میلیشیا از ما میشود اینست که چرا با لیبرالها ساختید؟ چرا آن وقت که دولت موقت بود حمله

● هرکس را درخیابان در درگیری و تظاهرات مسلحانه و آنها که پشت این اشرار مسلح پنهان میشوند و اینها را تقویت و راهنمایی می‌کنند و یا به آنها موتور وماشین میدهند، بدون معطلی با شهادت دادن پاسدار و مردم همان موقع اعدام خواهند شد.

● مامورین انتظامی باید در برابر این مفسدین از خدایی خبر با کمال قاطعیت بایستند

می‌کردید و حالا بعنوان پشتیبان آنها هستید؟ چرا روزنامه صد در صد آمریکائی میزان وقتی توقیف میشود شما پشتیبانی کردید- بعنوان روزنامه مترقی! ولی در برابر، جمهوری اسلامی که موضعشان در برابر آمریکا معلوم است و قاطعانه در برابر آمریکا موضع ضد امپریالیستی دارند چرا اینها را تحریم کردید؟

این چراها برای میلیشاها حل نمیشود . البته اینها جواب داده‌اند که اینها مقطعی و موضعی بود ولی بالاخره عملشان ثابت کرد که مقطعی نبود. آن آقا رئیس جمهور اینها شده! و بدستور این رئیس جمهور خیالی، آقای رئیس شورا هم آقای مسعود رجوی شده است!

این جریان آمریکائی رامردم ما تحمل کردند و در موقع صبر، صبر کردند و در موقع ایستادگی ، ایستادگی کردند و در موقع، در صحنه حاضر شدند و آنها را منزوی کردند و آنها توی توالت قایم شدند و فرار کردند! در این جنگ (جنگ با این جریان نفاق) ملت ما بیشترین زجر را کشید تا جنگ صدام . مبارک باد بر شما ملت این چنین مقاومت این را تاریخ ثبت خواهد کرد. این حماسه‌ها مثل تاریخ صدر اسلام که درسی است برایما، برای آینده‌ها درس خواهد شد. حجت‌الاسلام موسوی افزود منافقین با شهید کردن مرحوم رجائی و دکترباهنر که درعشق‌الله و مردم سوختند خواستند دردل صدامیان امید و دردل رزمندگان ما یاس ایجاد کنند. چرا که این دو شهید نقشه جالبی داشتند که فردای آنروز یک عمل هجمه‌ای بشود و صدامیان را درموردی نابود کنندمنافقین آنها را شهیدکردند ولی مادیدیم بعد از جریان شهادت رجائی و باهنر برادران رزمنده چه جانبازی‌ها کردند و تاحالا هم پیشروی دارند. امید منافقین به یاس مبدل شد و صدام و منافقین آخرین نفس‌ها را می‌کشند. مردم ما درصحنه هستند و خواهند بود.

دادستان کل انقلاب درادامه مصاحبه خوددرباره گروهکها گفت من پیامی به پدران و مادران این گروهکهادارم... جزودستگیرشدهها دخترانی بودند که سه چهارماه به خانه پدرانشان نرفته بودند آیا برای این پدران جای سئوال نیست که دختر ۱۶-۱۷-۱۸- ۲۰ و ۲۲سالهاش دراین چند ماه کجازندگی می‌کرده و درکدام خانه تیمی با چهارتا پسرنامحرم این دخترمن زندگی می‌کند؟ آیا فکرمی‌کنند اینها برای اسلام و مردم خدمت می‌کنند.

این دخترش که کوکتل می‌آورد خیابان و به اتوبوس خط واحد پرتاب می‌کند و بچه، پیرزن و مردمی‌سوزد آیا این خدمت به مردم می‌کند؟

بازهم می‌تواند بگوید این فرزند من است؟ خدابه حضرت نوح گفت آن پسرتونیست آن عمل غیرصالح است ولش کن. یک مسلمان حق ندارد بگوید یک پسر کافر، پسرمن است.

ما نظام جمهوری اسلامی می‌خواهیم تنها که نماز و روزه نیست یکی از احکام جمهوری اسلامی اینست که هر کس در برابر این نظام و امام عادل مسلمین بایستد کشتن او واجب است. اسیرش را باید کشت و زخمی‌اش را زخمی‌تر کرد که کشته شود. کتاب نهایه شیخ از هزار سال پیش و معتبر علامه از ۶۰۰ سال پیش و ... را به بینید حکم همین است علما و روحانیت عزیز و منبری‌ها موظفند در نماز جماعتها و منبرها این مساله فقهی را باز کنند از کتابهای قدما که این حکم اسلام است چیزی نیست که ما تازه آورده باشیم. الان هم حکم مراجع همین است. هر کس از اطاعت امام عادل خارج شود و در برابر نظام بایستد حکمش اعدام است.

پدر مادرها در درجه اول دست بچه‌هایشان را بگیرند و اینها رافیرتگاه سقوط نجات دهند اگر نیامدند بگویند که آنها فرزندشان نیستند و توی دلشان از نظام ناراحت نباشند. توقع عفو هم نداشته باشند امام تا حال هر چه امکان داشت در باره عفو گفته‌اند و ارشاد کرده‌اند و مهلت داده‌اند حالا هم قبل از دستگیری مهلت دارند. بیایند خود را تسلیم کنند صحبت شده است آنها که می‌ترسند، بیایند ما امنیت آن‌ها را تامین میکنیم تا گروهها نابود شوند بیایند اسلحه و مهمات، افراد و لانه‌های خیانت را معرفی کنند. این فریب خور. گان کمی فکر کنند و بخود بیایند از این ارگانیزه بودن در برابر یک گروه خاص از نظر فکری ، بیرون بیایند.

فکرکنند به بینند چه می‌کنند. آیا انقلاب می‌کنند یا آشوب؟! اینها رهبرانشان امپریالیستی‌اند یا ضدامپریالیستی؟ این سئوال‌ها درمغزشان ایجاد شود. واقعا کشتن یک کارگر کارضدامپریالیستی است؟!

من می‌توانم ادعاکنم پس از انقلاب چندین رئیس ساواک و چندین سرمایه‌دار مهم امریکائی وچندین جنایتکار رژیم پهلوی امریکا را اعدام کردم.آنها هم ادعاکنند که ما یک عدد فرد «سیاه‌ئی، ساواکی و یا یک سرمایه‌دار خائن وابسته به امریکا را مجازات کردیم ولی بایدافتخار کنند که کارگر و معلول جنگ را کشتند. بچه سه چهارساله و پیرزن را کشتند. خدمتگزاران ستمدیده مردم چون رجائی را کشتند و بزرگترین مدال را باید از کاخ سفیدبگیرند. این بچه‌های مابغهمند و بیش از این خود را بیهوده هدرندهند. در وصیتنامه ننویسند مانفهمیدیم. شما ناآگاهانه آدم‌کشی ماعفوکنیم؟ قبلا آگاه باش تا این کارها را انجام ندهی و پس از دستگیری توبه قبول نیست. حجت‌الاسلام موسوی تبریزی درپایان به مردم بشارت دادند که با قاطعیت درمقابل اینها خواهیم ایستاد. و از مردم خواست هرچیز مشکوکی را اطلاع دهند.

بازگشت قهرمانان تیم ملی کشتی به کشور

صبح دیروز تیم ملی کشتی آزاد ایران که برای شرکت درمسابقات قهرمانی جهان به یوگسلاوی عزیمت نموده بود به تهران بازگشت.

تیم ملی کشتی ایران درمسابقات جهان بابدست آوردن یک مدال نقره درفوق سنگین توسط رضاسوختسرائی و سه مقام چهارمی توسط محمدحسن محبی و سیدرسول حسینی و یعقوب نجفی جویباری و یک مقام پنجمی توسط حسن حمیدی و یک مقام ششمی توسط محمد حسین دباغی و ۱۷ امتیاز به مقام پنجم جهان دست یافت.

تیم ایران درفرودگاه مورد استقبال تنی چند ازورزشدوستان و مسئولان ورزش قرار گرفتند دیروز درفرودگاه وقتی که خبرنگاران رادیوتلویزیون و دیگر رسانه‌های گروهی خواستند که باکشتی‌گیران پیروز ایرانی مصاحبه‌ای انجام دهند محمدخرمی رئیس فدراسیون کشتی و سرپرست تیم اعزامی به یوگسلاوی از اینکارممانعت بعمل اورد و اعلام کرد که باید باخودامومصاحبه نمایند که این عمل شاید کشتی‌گیران را بی‌اعتبار می‌نمود.

بهرحال اینکارباعث ناراحتی خبرنگاران بخصوص رادیوتلویزیون گردید و انگیزه این عمل ازسوی رئیس فدراسیون کشتی معلوم نیست و ایشان باید انگیزه این عمل خود را روشن نمایند.

سازمان وحدت آفریقا خواستار تحریم بازیهای ورزشی با شرکت امریکا شد

واحد مرکزی خبر بنقل از خبرگزاری فرانسه از آدیس آبابا گزارش داد در پی سفر بازیکنان راگبی افریقای جنوبی به ایالات متحده- سازمان وحدت افریقا خواستار تحریم تمام مسابقات ورزشی که امریکا در آن شرکت دارد شد.

بگزارش خبرگزاری فرانسه شوروی نیز تهدید کرده است بخاطر دیدار گروه راگبی افریقای جنوبی از ایالات متحده- بازیهای المپیک لوس آنجلس را تحریم خواهد کرد.

یادآوری میشود اکثر کشورهای افریقائی بازیهای المپیک مونترال را بعنوان اعتراض به شرکت زلاند نو که با افریقای جنوبی پیوندهای ورزشی داشت تحریم کردند.

درخشش وزنه‌بردار ۲۵ ساله بلغارستان

لیل (فرانسه)- پس ازپیروزی چشمگیروارتانیان دردسته ۸۲/۵ کیلوگرم، یک جوان ۲۵ ساله بلغاریائی بلاگوف دردسته ۹۰ کیلوگرم درخشش جالب و بارکوردشکنی به پیروزیرسید.

بلاگوف برای اولین بارددر ۹۰ کیلوگرم حضور پیدا کرده بود، درمجموع ۴۰۵ کیلوگرم برداشت و بارکورد جهانی زاخاروویچ ۱۹ ساله ساله روسی مساوی کرد و اوراشکست داد.

صاحب نقره المپیک مسنترال ومسکو دریکضرب ۱۸۵ کیلوگرم زد و ۲ کیلوگرم رکوردجهانی زاخاروویچ ازشوروی راشکست.

او از ۱۸۰ کیلوگرم شروع کردماندگی بعد برای باردوم ۱۸۵ کیلوگرم رابلند کرد. دردوضرب از ۲۱۰ کیلوگرم آغاز کرد و درآخرین حرکت توانست ۲۲۰ کیلوگرم رانیزبالا ببرد.

دراین وزن وزنه‌برداران معروفی چون رالف مسل‌سرازآلمانغربی قهرمان جهان دربرداشتن ۲۱۵ کیلوگرم ناموفق بود.

نتایج مسابقه ۹۰ کیلوگرم:

نتایج یکضرب: ۱- بلاگوف(بلغارستان) ۱۸۵ کیلوگرم ۲- زاخاروویچ شوروی ۱۸۵ کیلوگرم ۳- پتروویسکی لهستان ۱۶۷/۵ کیلوگرم

نتایج دوضرب:۱- بلاگوف بلغارستان ۲۲۰ کیلوگرم ۲- زاخاروویچ شوروی ۲۱۷/۵ کیلوگرم ۳- بوش روبلغارستان ۲۱۲/۵ کیلوگرم

نتایج مجموع: ۱- بلاگوف بلغارستان ۴۰۵ کیلوگرم.۲- زاخاروویچ شوروی ۳۹۷/۵ کیلوگرم۳- بوش رو بلغارستان ۳۸۰ کیلوگرم.

ایران قهرمان دومین دور مسابقات سالانه کشتی آزاد مانیل

از طرف کمیته ورزشی دانشگاه فیلیپین دومین دوره مسابقات سالانه کشتی آزاد با شرکت تیمهای نیروی دریایی مدارس بین‌المللی، کلوپ ورزشی ایران، دانشجویان تایلندی و دانشجویان ایرانی مقیم فیلیپین در سالن کشتی این دانشگاه برگزار شد که در نتیجه پهلوانان دلیرایرانی توانستند با اخذ ۵ مدال طلا ۱ مدال نقره و یک مدال برنز به مقام اول این مسابقات نائل آمده و افتخاری دیگر بر افتخارات ایران عزیز افزودند نکته جالبتوجه این بود که هنگامیکه کشتی گیران آمریکایی عضو تیم مدارس بین‌المللی به روی تشک میآمدند کلیه تماشاگران فیلیپینی، ایرانی و تایلندی، ایرانی‌ها را تشویق میکردند بطوریکه کشتی گیران آمریکایی که حمایت کننده‌ای نداشتند با وضع اسفناکی ضربه فنی می‌شدند در این مسابقات فریبرز کریمی، حسن فضل فروش، علی نوری، جعفر گنجی و سیفالدین جعفری به اخذ مدال طلا، داود سهرابی، به مدال نقره و ناصر ندیم به اخذ برنز نائل آمدند تیم ایران را علی معرب کشتی‌گیر معروف ایرانی سرپرستی می‌نمود این مسابقات با فریاد تکبیر دانشجویان ایرانی خاتمه یافت.

گزارش از انجمن اسلامی دانشجویان فی‌لی‌پین - مانیل

شنای انتخابی بانوان

مسابقات شنای انتخابی در گروههای مختلف سنی دختران درروزهای دوشنبه ۳۰و سه شنبه ۳۱شهریور استخر سرپوشیده ورزشگاه شیرودی ساعت ۹صبح انجام خواهد شد شرکت کنندگان باید شناسنامه خود را همراه داشته باشند.

کلاس داوری و مربیگری والیبال

کلاس داوری و مربیگری والیبال در بندرعباس بمدت ده روز تشکیل شد این کلاس مخصوص مربیان و معلمین ورزش نواحی آموزش و پرورش آن استان می‌باشد.

اخبار ورزشی شهرستانها

● ایلام- مسابقات کشتی قهرمانی نوجوانان ایلام جام هفده شهریور در تالار کشتی شهرستان ایلام برگزار شد و نفرات زیر در اوزان مختلف به مقام اول دست یافتند.

۳۷ کیلوگرم- جعفر سوخته- ۴۰ کیلوگرم حبیب چافروندی- ۴۲ کیلوگرم حسن مراد بیگی-۴۵ کیلوگرم محسن خطیبی-۴۸ کیلوگرم حسن زاده-۵۵ کیلوگرم- محمد رضا صیرزائی-۵۹ کیلوگرم ضیاء الدین روشن-۶۲ کیلوگرم علی رضا محمد خانی.

● اهواز- در دیدار نهایی مسابقه های بسکتبال جام شهدای شهرستان مسجد سلیمان تیم بسکتبال شاهین با نتیجه ۳۵ بر ۳۱ تیم دارایی را شکست داد و عنوان نخست این مسابقات را کسب کرد.

همچنین در مسابقه های والیبال جام حذفی شهرستان مسجد سلیمان تحت عنوان جام شهدا که از چندی قبل آغاز شده بود با پیروزی تیم والیبال شاهین خاتمه یافت. تیم شاهین در آخرین دیدار خود تیم بدر را با نتیجه ۲ بر یک شکست داد.

● رشت- در ادامه مسابقات والیبال باشگاهها و دستجات آزاد شهرستان رشت دو بازی در تالار ورزشی یوسف سجودی انجام شد. تیم آتش نشانی با نتیجه ۳ بر ۲ تیم مهراب بیستون را شکست داد و تیم ایرانمهر ۳ بر یک از سد تیم خمام گذشت.

● مشهد- مسابقات بسکتبال شرق ایران با شرکت هفت تیم از استان های مازندران-گیلان- استان مرکز- سمنان- سیستان و بلوچستان و خراسان در تالار ورزشی مهران شهرستان مشهد آغاز شد. در اولین روز تیم سمنان با نتیجه ۵۶ بر ۳۵ بر تیم سیستان و بلوچستان تیم مازندران با نتیجه ۹۶ بر ۴۳ بر تیم استان مرکز و خراسان با نتیجه ۸۵ بر ۳۳ بر تیم گیلان پیروز شدند.

● کرمانشاه- دیدار نهایی مسابقه های فوتبال جنگزدگان بین تیمهای قصرشیرین و سرپل زهاب در ورزشگاه آزادی شهرستان کرمانشاه انجام شد و تیم قصرشیرین با پیروزی دو بر یک مقام اول را کسب کرد.

همچنین یکدوره مسابقه فوتبال محلات به مناسبت بزرگداشت جنگ در ورزشگاه آزادی شهرستان کرمانشاه آغاز شد.

در نخستین روز دو دیدار انجام شد و تیمهای بابک و کشاورزی دو بریک و سه بر یک به ترتیب بر تیمهای مجاهد و شقایق غلبه کردند.

● اهواز- مسابقه های فوتبال قهرمانی منطقه ۲ جوانان استان خوزستان در شهرستان مسجد سلیمان آغاز شد و در اولین روز تیم جوانان خرمشهر ۴ بر یک تیم شوشتر را شکست داد و مسجد سلیمان با همین نتیجه تیم ایذه را مغلوب کرد. و در ادامه این بازیها امروز تیم مسجد سلیمان سه بر صفر بر تیم اندیمشک پیروز شد.

درادامه مسابقات والیبال محلات و دستجات آزاد یزد که در سالن ورزشی دولت‌آباد برگزار میشود دیداری بین تیمهای ۲۲ بهمن و شهیداحمدی برگزارشد که تیم ۲۲ بهمن بانتیجه ۳ برصفر برتیم شهیداحمدی غلبه کرد.

● همدان: بگزارش اداره کل تربیت بدنی استان مسابقات فوتبال جام شهدا که باشرکت ۹ تیم دراستادیوم ورزشی بهارجریان داشت پایان یافت و درنتیجه تیمهای فوتبال ستادهمدان جوانان بهار،افتح بهار مقامهای اول تاسوم این مسابقات راکسب کردند.

●گرگان- افتتاح میدان ورزشی درمزرعه کتول. بهره‌برداری ازمیدان ورزشی روستای مزرعه کتول ازتوابع شهرستان علی‌آباد طی مراسم خاصی آغاز شد. و بمنظور تجلیل ازشهدای هفتتیراین میدان ورزشی بنام شهدای هفت تیرنامگذاری شد.

●یزد- فینال مسابقات فوتبال جوانان استان یزد بمنظور انتخاب تیم استان باحضور گروهی تماشاگر درورزشگاه شماره دویزد دیداری بین تیمهای جوانان یزد و میبدبرگزار شد دراین مسابقات تیم فوتبال جوانان استان یزد بانتیجه ۶ بریک به پیروزی رسید و به عنوان تیم قهرمان استان انتخاب شد همچنین درمسابقه‌ای که بین تیمهای فوتبال راه آهن یزد و تیم اردکان درمحل ورزشگاه اردکان انجام شد این بازی بانتیجه ۲ بر۲ خاتمه یافت.

● تبریز- مسابقات والیبال جام شهدا باشرکت ۱۵ تیم ازشهرستانهای استان آذربایجان شرقی که از ۱۷ شهریورماه درمجموعه ورزشی تختی تبریز برگزارشد پس ازطی دوره مقدماتی ۸ تیم به مرحله یک هشتم نهائی و ۴ تیم به مرحله یک چهارم نهائی راه یافتند تیمهای مرافه و اهربرای احراز مقام سوم و چهارم و تیمهای مرند و تبریز برای کسب مقام اول و دوم دیدارخواهند داشت.

● شیراز- پنجمین دوره مسابقات جودو قهرمانی کشورباشرکت ۱۱۰ جودکار- از استانهای مازندران- تهران- لرستان- کردستان، آذربایجان شرقی و غربی، کرمانشاه خراسان، فارس، بوشهر، اصفهان، ایلام و استان مرکزی در۸ وزن درتالا ورزش باشگاه دانشگاه شیراز انجام شد. نتایج این مسابقات که بمدت دوروزادامه داشت به این شرح گزارش شده است. درجمع امتیازات تیمی تیم تهران با ۳۶ امتیاز اول شد آذربایجان غربی با ۱۶ و خراسان با ۱۲ امتیاز دوم و سوم شدند. تیمهای اصفهان، لرستان و استان مرکز مقامهای چهارم تاششم راکسب کردند اسامی نفرات اول وزنهای ۵۵ تا۹۵ کیلوگرم به بالا نیز باین شرح است: غلام مینائی طهری ازمازندران، مسعود خرداد ازلرستان، سهراب کاظمی ازتهران، خسروخوش‌گفتار ازتهران، فاضل هشاکره ازبوشهر، علی اصغر عبادینی ازتهران، ناصربابانی ازخراسان، جواد خیرآبادی ازتهران و محسن منیت کارازاستان مرکز.

((نیروی دریائی جمهوری اسلامی ایران استخدام مینماید))

نیروی دریائی جمهوری اسلامی ایران متخصص‌های مشروحه زیر را از طریق آزمایش و مصاحبه بصورت رسمی وغیررسمی بشرح زیر جهت خدمت در تهران استخدام مینماید.

داوطلبین واجد شرایط میتوانند همه روزه از تاریخ نشر آگهی تا پایان نیازمندیها بآدرس، خیابان فلسطین شمالی، نبش کوچه دوازدهم طبقه هفتم مدیریت استخدام مراجعه کنند.

عنوان تخصص	سابقه کار	نوع استخدام
۱ـاستادکاربرق‌وباطری‌اتومبیل و آشنابه‌تعمیرآمپروکیلومترشمار	دسال	رسمی
۲ـاستادکارمکانیک‌موتورو گیربکس‌خودروهای بنزینی و دیزیلی (ماک- ماکیروس-بنزتریلرکش)	،،	،،
۳ـ استادکارـرادیاتورساز	ده سال	،،
٤ـ آهنگروتعمیرکار جلوبندی خودروهای سنگین و سبک و آشنا به تعمیرفنر	،،	،،
۵ـ صافکاروتعمیرکاربدنه	،،	،،
٦ـ راننده پایه یکم	۷ سال	غیررسمی
۷ـ سرویسکار	ده سال	،،
۸ـپنچرگیر	،،	،،

شرایط استخدام

۱ـ تابعیت دولت جمهوری اسلامی ایران
۲ـ متدین بدین اسلام
۳ـ داشتن مدرک تحصیلی ششم ابتدائی و بالاتر (برای داوطلبین استخدام رسمی)
٤ـ حداکثر سن برای داوطلبین استخدام رسمی ۳۵ سال تمام.
۵ـانجام خدمت زیرپرچم یا معافیت قانونی
٦ـ عدم عروفیت بفساد عقیده و فساد اخلاق
۷ـ اخراجی، بازنشسته و پاکسازی سایر ادارات دولتی و وابسته نباشند.
۸ـ داشتن صحت مزاج براساس گواهی بهداری نیروی دریائی جمهوری اسلامی ایران.

تلفنهای نیازمندیهای جمهوری اسلامی ۳۱۲۹۲۹ - ۳۱۲۹۹۹

آگهی ابلاغ نظریه کارشناسی به ابراهیم پیرکهن

پیرو آگهیهای شماره ۵۵-۵۹/۴/۱۰ و ۶۴۵-۵۹/۱۰/۲۱ روزنامه‌های دنیا وجمهوری اسلامی دعوی آقای نوروز زمانی باوکالت آقای منوچهر رسائی علیه شما کارشناس نظریه خود را در پرونده کلاسه ۲۱۲/۵۸ به دادگاه اعلام داشته لذا مراتب بشما اخطار میشود تا هرگونه اعتراض نسبت به نظریه کارشناس دارید در مهلت قانونی بدفتر شعبه ۱۹ دادگاه صلح تهران تسلیم نمائید. ۱۳۶۵۵ م‌الف

مدیر دفتر شعبه ۱۹ دادگاه صلح تهران- واقفی

از آقایان محمد حمیدی و جواد حمیدی و خانم هابدری حمیدی و شمسی حمیدی تقاضا می‌شود با تلفن ۳۵۴۹۴۵ منزل حاج میرزا محمد باقر جعفرزاده تماس بگیرند.

آگهی ابلاغ وقت دادرسی ودادخواست وضمائم آقای بهروز دلیلی

در تاریخ ۵۹/۵/۲۰ آقای مهدی کاشانی وکیل بانک بازرگانی ایران دادخواستی بظرفیت شما بخواسته مطالبه مبلغ پانصد هزار ریال وجه یک فقره سفته واخواستی وخسارات تسلیم دادگاههای عمومی تهران نموده که بکلاسه ۴۲۲/۵۹ ثبت ووقت رسیدگی برای روز دوشنبه ۶۰/۱۰/۲۱ ساعت ۸/ ۸صبح تعیین گردیده بعلت مجهول‌المکالت بودن شما بدرخواست خواهان وباستناد ماده ۱۰۰ قانون آئین دادرسی مدنی مراتب سه نوبت متوالی در یکی از جراید کثیرالانتشار پایتخت وروزنامه رسمی کشور آگهی از شما دعوت میشود که در جلسه بالا در شعبه ۵ دادگاه عمومی تهران جهت رسیدگی حاضر شوید و میتوانید بدفتر دادگاه مراجعه ونسخه دوم دادخواست وضمائم را دریافت دارید ضمناً چنانچه بعداً ابلاغی توسط آگهی لازم باشد فقط یکنوبت درج ومدت آن ده روز است.

مدیر دفتر شعبه ۵دادگاه عمومی تهران- محمدی

آگهی ابلاغ وقت دادرسی ودادخواست وضمائم آقای حسین وقهرمان حیدری دستجردی

در تاریخ ۵۹/۱۰/۲۳ بانک تجارت خارجی ایران دادخواستی بطرفیت شما بخواسته مطالبه مبلغ ۱/۵۴۸/۰۰۰ ریال وجه شش برگ سفته واخواستی وخسارات تسلیم دادگاههای عمومی تهران نموده که بکلاسه ۹۹۷/۵۹ ثبت ووقت رسیدگی برای روز سه‌شنبه تاریخ ۶۰/۱۰/۱۵ ساعت ۸/۱۰ صبح تعیین گردیده بعلت مجهول‌المکان بودن شما بدرخواست خواهان وباستناد ماده ۱۰۰قانون آئین دادرسی مدنی مراتب سه نوبت متوالی در یکی از جراید کثیرالانتشار پایتخت وروزنامه رسمی کشور آگهی از شما دعوت میشود که در جلسه بالا در شعبه ۵ دادگاه عمومی تهران جهت رسیدگی حاضر شوید ومیتوانید بدفتر دادگاه مراجعه ونسخه دوم دادخواست وضمائم را دریافت دارید ضمناً چنانچه بعداً ابلاغی توسط آگهی لازم باشد فقط یکنوبت درج ومدت آن ده روز است.

۹۹۱۸ م- الف

مدیر دفتر شعبه ۵ دادگاه عمومی تهران- محمدی

آگهی ابلاغ وقت دادرسی ودادخواست وضمائم به آقای حاج سید مصطفی زاهد

درتاریخ ۵۹/۷/۱۶ آقای عبدالحمید اردلان وکیل بانک سپه دادخواستی بطرفیت شما بخواسته دویست وپنجاه هزارریال باضمام کلیه خسارات باابت یک برگ سفته واخواست شده تسلیم دادگاههای عمومی تهران نموده که بکلاسه ۱۹۸/۶۰/۵ ثبت ووقت رسیدگی برای ساعت ۱۰ صبح روزسه‌شنبه ۶۰/۱۰/۲۲ تعیین بعلت مجهول‌المکان بوده شمابدرخواست خواهان وباستناد ماده ۱۰۰ قانون آئین دادرسی مدنی مراتب سه نوبت متوالی دریکی ازجراید کثیرالانتشار پایتخت وروزنامه رسمی کشورآگهی ازشمادعوت میشود که درجلسه بالا درشعبه ۵ دادگاه عمومی تهران جهت رسیدگی حاضر شوید ومیتوانید بدفتر دادگاه مراجعه ونسخه دوم دادخواست وضمائم رادریافت دارید ضمناً چنانچه بعداً احتیاج به نشر آگهی باشد فقط یکنوبت درج ومدت آن ده روزاست.

۱۰۵۴۷ م- الف

مدیر دفتر شعبه ۵ دادگاه عمومی تهران

آگهی ابلاغ وقت دادرسی و دادخواست و ضمائم به آقای عبدالرضا صفری

در تاریخ ۱۳۵۸/۹/۱۴ بانک فرهنگیان ایران دادخواستی بطرفیت شما بخواسته مطالبه مبلغ ۴۰۰۰۰۰ ریال وجه ٤ فقره سفته واخواستی و خسارات تسلیم دادگاههای عمومی تهران نموده که بکلاسه ۳۹/۶۰ ثبت و وقت رسیدگی برای روز یکشنبه ۶۰/۱۰/۲۰ ساعت ۹ صبح تعیین گردیده بعلت مجهول‌المکان بودن شما بدرخواست خواهان و باستناد ماده ۱۰۰ قانون آئین دادرسی مدنی مراتب سه نوبت متوالی در یکی از جرایدکثیرالانتشار پایتخت و روزنامه رسمی کشور آگهی از شما دعوت میشود که در جلسه بالا در شعبه ۵ دادگاه عمومی تهران جهت رسیدگی حاضر شوید و میتوانید بدفتر دادگاه مراجعه و نسخه دوم دادخواست و ضمائم را دریافت دارید ضمناً چنانچه بعداً ابلاغی توسط آگهی لازم باشد فقط یک نوبت درج و مدت آن ده روز است.

۹۹۲۰ م- الف

مدیر دفتر شعبه ۵ دادگاه عمومی تهران- محمدی

توجه توجه

لونا پارک شماره ۲ پارک ارم افتتاح شد

ساعت کار پارک روزهای عادی ۳ الی ۱۰ شب روزهای تعطیل ۱۰ صبح الی ۱۰ شب.

آدرس: کیلومتر ٤ اتوبان تهران کرج تلفن ٦- ۹٤٤٨٨٤

آگهی اصلاحی

در آگهی مربوط به شعبه ۹ دادگاه صلح تهران کلاسه پرونده ۶۸۶/۵۸ صح

جمهوری اسلامی
ارگان حزب جمهوری اسلامی

صفحه۱۲
روزنامه سیاسی- اجتماعی صبح
صاحب امتیاز- سید علی خامنه‌ای

دوشنبه ۳۰ شهریور ماه ۱۳۶۰- ۲۲ ذیعقده ۱۴۰۱-
۲۰ سپتامبر ۱۹۸۱- شماره ۶۶۵- سال سوم
منطقه پستی ۱۱- خیابان سعدی جنوبی- شماره ۵۷۱- صندوق پستی ۲۱۳۰- تلفن ۳۰۲۰۱۸- ۳۰۲۰۱۴- ۳۰۴۷۴۳- ۳۰۲۰۰۴

ساعات شرعی
اذان ظهر امروز ساعت ۱۱و ۵۹ دقیقه
اذان مغرب امشب ساعت ۱۸و ۲۴ دقیقه
اذان صبح- فردا ساعت ٤ و ۲۱ دقیقه
طلوع آفتاب- فردا ساعت ۵ و ٤۸ دقیقه

شهید مظلوم آیت ا... دکتر بهشتی:

ماخواهان آزادی، ولی نه بی‌بندوباری هستیم، زیرا بی‌بندوباری نیز نوعی اسارت است

شهید رجائی رئیس جمهور منتخب امت:

دشمنان جمهوری اسلامی ایران بدانند که این نهال با خون شهیدان هر روز بارورتر و تنومندتر از پیش خواهد شد

شهید حجت الاسلام دکتر باهنر نخست وزیر محبوب امت:

ما بر معیارها و اصول انقلاب اسلامی خود متکی و پابرجا هستیم

مصاحبه اختصاصی جمهوری اسلامی با وزیر امور خارجه

استقبال کشورهای عضو جبهه پایداری از «جبهه اسلامی ضد صهیونیستی»

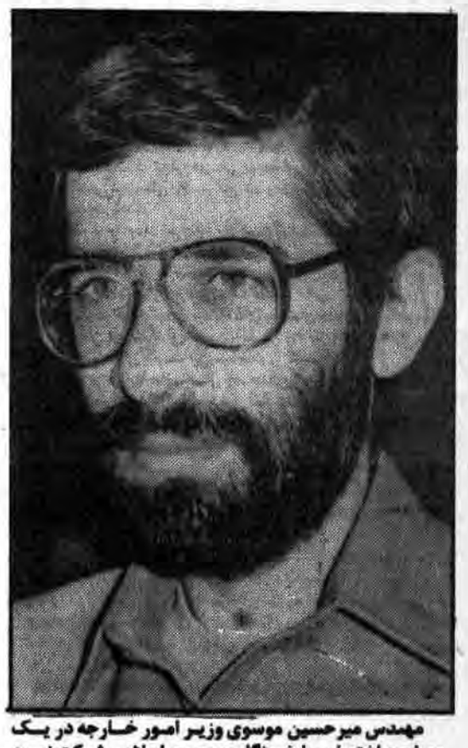

مهندس میرحسین موسوی وزیر امور خارجه در یک مصاحبه اختصاصی با خبرنگار جمهوری اسلامی شرکت نمود و به سئوالات وی پیرامون سفر اخیرش به لیبی و دستاوردهای این سفر، پاسخ گفت:

در ابتدا خبرنگار ما در رابطه با مساله جبهه اسلامی ضد صهیونیستی و مطرح شدن آن د ر سفر اخیر ایشان به لیبی در کنفرانس سران کشورهای عضو جبهه پایداری عرب سئوال نمود و مهندس موسوی در پاسخ اظهار داشت:

بسم... الرحمن الرحیم- راجع به جبهه اسلامی، ما طرحی و اصولی از اینجا برده بودیم. این طرح البته طرح سازمانی نبود، بلکه آن اصولی که براساس آن اصول، این جبهه بنظر ما باید تشکیل شود، بود. چون قبلا دولت لیبی در این زمینه اظهار علاقه کرده بود آنها هم طرحی تهیه کرده بودند که چند اصل داشت و یک مقدار جنبه سازمانی را هم در بر می‌گرفت و از نظر طرح آنها قابل مطالعه بود. طبیعتا اختلافاتی هم داشت ولی این اختلافات بنظر نمی‌آید که بشکلی باشد که نتوان در ارتباط با دو دولت ایران و لیبی این مسئله را دنبال کرد.

مسئله جبهه اسلامی بطور وسیعی در کنفرانس مطرح شد (می‌گویم بطور وسیع، بعلت اینکه هم در نطقی که من داشتم این مسئله را عنوان کردم، هم یک زمینه سازی در مراسم بزرگداشت عمر مختار کردم). خارج از آن، این مسئله هم در جلسات خصوصی عنوان شد و هم در جلسات سری جبهه پایداری از طریق لیبی مطرح گردید.

● موافقت اصولی لیبی با طرح جبهه اسلامی

گسترده مطرح شدن جبهه اسلامی باعث شد که زمینه مساعدی در آنجا ایجاد شود و این مسئله بصورت جدی دنبال گردد وحتی چند کشوری (نمی‌خواهم بگویم همه) بطور مقدماتی با طرح موافقت کردند.

دولت لیبی بطور اصولی با این طرح موافقت کرد: و قرار شد که همه آن کشورهائی که بطور ابتدائی این مسئله را پذیرفته‌اند در بارهاش مطالعه کنند منتهی ایران ولیبی به صورت جدی مسئله را در دیدارهای آینده خود دنبال خواهند کرد و قبل از این برخوردها، آنها براساس آن طرحهائی که تعیین کردند شروع به توسعه طرح می‌کنند ما هم در ایران چنین خواهیم کرد. یعنی طرح را توسعه میدهیم. من فکر می‌کنم که **این زمینه سازی، مسلما کمک خواهد کرد که ما خیلی سریع بطرف جبهه اسلامی گام برداریم** ولی کلمه سریع را هم معنی کنم که ما نمی‌خواهیم اینطوری برداشت شود که بخاطر اینکه هر چه زودتر این مسئله تحقق پیدا کند. اصول خود را فدا کنیم بلکه ما در همان طرح که همین دو سه روزه اصول خودمان را در آن اعلام خواهیم کرد، در مقدمه‌اش آوردیم که برای تشکیل این جبهه اگر یک کشور هم پیش قدم شود و چند سازمان آزادیبخش صادقانه همکاری کرده وتشکل پیدا کنند هسته اولیه این جبهه بوجود آمده و طبیعتا می‌تواند رشد خود را داشته باشد، در عین حال ما در آن مقدمه آوردیم که خود اعلام جبهه اسلامی یک نوع عمل می‌باشد. و مثل بذری است که شما می‌پاشید بخاطر زمینه مساعدی که در میان تمام مسلمانان جهان دارد، این بذر از جائی که خود آدم انتظار آن را ندارد رشد می‌کند و جوانه می‌زند و تناور می‌شود و بار می‌آورد. ما البته این مسئله‌را خودمان در این چند ماهه که این مسئله عنوان شده، امتحان کردیم مطرح کردن این شعار، زمینه بسیاری از ارتباطها را فراهم و مطرح کرده است

*** چند کشور عضو جبهه پایداری بطور مقدماتی با طرح جبهه اسلامی موافقت کردند.**

*** این زمینه سازی مسلما کمک خواهد کرد که ما خیلی سریع بطرف جبهه اسلامی گام برداریم.**

*** برای تشکیل جبهه اسلامی حتی اگر یک کشور و چند سازمان آزادی بخش صادقانه همکاری کنند، هسته اولیه این جبهه بوجود آمده و رشد می نماید.**

*** هدف داشتن، در نوع فعالیتهای ما در وزارت امور خارجه بسیار تاثیر میگذارد.**

به سیاست خارجی ما در قبال کشورهای اسلامی جهت داده است تا آن اندازه‌ای که برای ما روشن است که داریم به چه سمتی حرکت می‌کنیم، همین سمت داشتن وهدف داشتن و بسوی هدف مشخص حرکت کردن در نوع فعالیتهای ما در وزارت امور خارجه، بسیار تاثیر می‌گذارد و انشاءالله این طرح با پشتیبانی همه جانبه‌ای که از آن می‌شود در آینده موفق گردد و پیش برود.

● همکاری با جبهه پایداری

خبرنگار ما سئوال کرد: ادامه همکاری با جبهه پایداری را چگونه می‌بینید؟ وزیر امور خارجه در جواب گفت: البته شما می‌دانید که ما بطور رسمی از طریق لیبی دعوت شده بودیم، به عنوان ناظر و وقتی کنفرانس بصورت رسمی افتتاح شد آقای قذافی نطقی کردند و سخنران اول آن، ما بودیم که بعد جلسه سری شروع شد که فقط سران در آن حضور داشتند. همانطور که بارها اعلام کرده‌ایم **در مبارزه‌ای که جبهه پایداری با صهیونیزم و امپریالیسم دارد ما پشتیبان آنها خواهیم بود** این مسافرت باعث شد که ما با سران تک تک این کشورها دیدارهائی داشته باشیم و حتی در آن جلسه خصوصی این برادران از ما دعوت کردند که به کشورهایشان مسافرت کنیم (سوریه، یمن جنوبی، الجزایر) و پایه همکاری بین این کشورهای جبهه پایداری گذاشته شد، یعنی زمینه‌اش آماده گردید.

● دروغ پراکنی بعضی از خبرگزاریها

مهندس موسوی در پاسخ به این سئوال خبرنگار ما که پرسید: بعضی از خبرگزاریها اینطور گزارش داده‌اند که در بین سخنرانی تان در لیبی، آقای قذافی صحبتی کرده و سخنرانی شما قطع شده است، . لطفا این جریان را توضیح دهید»، اظهار داشت: این دروغ محض است، مسئله اصلا به این ترتیب نبود صحبت ما کامل و در موقعیتی مناسب انجام پذیرفت و بعدها در جلساتی که داشتیم حتی قبل از تشکیل جلسه خصوصی، آقای حافظ اسد در جمع خبرنگاران از آن نطق تمجید هم کردند (یعنی از موضعگیریهای صریح ما و از آن صحبتی که ما کردیم و تحلیلی که در این زمینه داده بودیم). مدتهای مدیدی بود که جبهه پایداری کنفرانس نداشت و این اجلاس اخیر با یک شکوه خاص و با حضور خبرنگاران و هیاتهای گوناگون و غیره گشایش پیدا کرد، طبیعی است که نطق افتتاحیه با رهبر کشور دعوت کننده است، که آقای قذافی نطقش را کرد (و متاسفانه من می‌بینم که آن نطق در ایران منعکس نشد) که در آن نطق قسمتهای زیادی راجع به دفاع از انقلاب اسلامی ایران و نشان دادن حقانیت انقلاب بود و همچنین تجلیل از شهدای اسلام، که ما این را اینطور میگیریم که منطق ما یک منطق زلال و فطری است و تمام مستضعفان جهان این منطق قوی را درک میکنند و این منطق در سراسر جهان شناخته شده و درک شده است. بعد از آن سخنرانی می‌شود گفت که ما بودیم که بلافاصله بعد از صحبت آقای قذافی صحبتهائی را شروع کردیم و سخنرانی بطور کامل انجام گرفت و بعد به عربی ترجمه شد منتهی وقتی صحبت تمام شد قرار رسمی بر این بود که تمام هیاتها و من جلسه را ترک کنیم برای اینکه جلسه سری میشد و مخصوص سران کنفرانس سران جبهه پایداری بود، بعداز اینکه صحبتهای ما تمام شد و ما «العاقبة المتقین» هم گفتیم و با این آیه، آخر سخنرانی را تمام کردیم، طبیعتا هیئت ما بلند شد، آقای قذافی اشاره کردند که صحبتی دارند و می‌خواهند ایراد کنند. این صحبت که متن آن در «الفجر الجدید» (روزنامه لیبی) هم چاپ شد و در خبرگزاریها منعکس هم شد باز هم حاوی تجلیل از انقلاب اسلامی ایران و تشکر از سخنرانی ما بود، منتهی ایشان دو سه نکته عنوان کردند یکی از نکته ها این بود که کاش عراق هم اینجا بود و ما صحبتهای آن را می‌شنیدیم و خود لحن صحبت بیشتر بدفاع از ما بود یعنی حالتی که حقی به عراقیها بدهد،

نداشت، بعد ایشان از واژه خلیج فارس که ما به تساوب خلیج یا خلیج فارس بکار برده بودیم (دو مرتبه خلیج فارس بکار برده شده بود) ناراحت بود. علتش هم طبیعی است چون یک کنفرانس صددرصد عربی بود و چنین حساسیتی در آن وجود دارد ایشان حالا خواه بخاطر این حساسیت یا هر چیز دیگری، عنوان کرد که خوب بود که شما (ما) این اصطلاح را بکار نمی بردید این یک واژه مربوط به رژیم سابق است و شما در این کار **بهانه‌ای برای «تجاوز عراق» می‌دهید که اگر** دقت شود باز هم در همین گفته یک نوع حمله به عراق هم هست یعنی بطور ضمنی محکوم کردن عراق هم می‌باشد یکی دو جمله در این زمینه گفت و بلافاصله اضافه کرد که من پیشنهاد می‌کنم که نطق وزیر امور خارجه ایران بعنوان سند رسمی جبهه پایداری بشمار بیاید و ثبت شود که این به این معنی بود که خود آن محتوی (محتوائی که در آن، حمله به عراق بود محتوائی که ما در آن تحلیلی دقیق راجع به عملکرد امپریالیزم و صهیونیزم در منطقه داده بودیم و محتوائی که حاوی حقانیت انقلاب ما بود بصورت یک سندی رسمی این جبهه بشمار می‌آمد و بطور ضمنی مورد تائید قرار میگرفت).

طبیعتا در آن موقعیت وقتی که آن صحبتها شد، ما بایستی بلند می‌شدیم. ما بلند شدیم و بقیه حتی نمایندگیها، خبرنگاران و همه از سالن بیرون آمدند تا هیاتهای جبهه پایداری بین خود جلسه سری را آغاز کنند. در همین موقعیت این خبر پخش می‌شود که قصد از پخش این خبر هم کاملا مشخص است برای اینکه امکان ملاقاتهای مجدد ما و نزدیکی ما با کشورهای دوست را بگیرند و احتمالا بر خوردی بوجود بیاورند، چون اگر سوء تفاهمی بوجود می‌آمد، می‌توانست در روابط آتی کشورهای مسلمان در منطقه، ضربه شدیدی وارد بیاید و طبیعی است که این تبلیغات و دروغ پراکنی ها شروع می‌گردد مخصوصا یک جا گفتند که من گفتم‌ام که این جنگ، جنگ عربها و فارسها است که این دروغ محض است و ما این حرف را در داخل کشورخودمان هم که مردمش ایرانی هستند، نمی‌زنیم چه رسد به اینکه در کشوری که عربی است و در میان یک کنفرانس عربی بگوئیم که این جنگ جنگ بین عربها و ایرانیهاست و کاملاً مزخرف بودن این خبر مشخص است یا اینکه گفته‌اند که صحبتهای مرا، آقای قذافی قطع کرده که اینهم دروغ است و از آن دروغهای شاخدار و باید بگویم سخنرانی من بدون وقفه و کامل انجام پذیرفت و روی آن وقتی که داشتیم دو سه پاراگراف من خواندم و پاراگراف، پاراگراف ترجمه شد و مترجم بقیه را تا آخر خواند و جمله آخر را که تشکر از کنفرانس و یک آیه قرآنی بود من خواندم که دوباره مترجم، ترجمه کرد و نطق بطور کامل انجام یافت و اینهم یک دروغی بود که خبرگزاریها پراکندند. فردا که ملاقاتهای ما با سران انجام شد و آنها دیدند که نه این ارتباطها ادامه دارد و بشکل خاصی هم ادامه دارد و شکل خاصی هم ادامه دارد، (مثلاً جلسات خصوصی، برخوردهای صمیمی و مانند آن) متوجه شدند که اشتباه بزرگی کردند که آن دروغ به آن بزرگی را گفتند و بلافاصله این خبرهای خبرگزاریها قطع گردیده و تمام شد و از بین رفت ولی ظاهراً چون خبرها دیر به بیرون میرسد تازه مطرح شده که موضوع، به چه شکلی بوده است.

*** سران سوریه، الجزائر و یمن جنوبی برای سفر به این کشورها از ما دعوت نمودند.**

*** در سفر اخیر پایه همکاری با کشورهای جبهه پایداری گذاشته شد.**

*** در نطق معمر قذافی قسمتهای زیادی راجع به دفاع از انقلاب اسلامی ایران و نشان دادن حقانیت انقلاب بود.**

*** قذافی پیشنهادکرد که نطق وزیر خارجه ایران بعنوان سند رسمی جبهه پایداری بشمار آید.**

*** خبرگزاریهای صهیونیستی وقتی جلسات خصوصی و برخوردهای صمیمانه ما را دیدند، فهمیدند که در خبرپراکنی های شان اشتباه کرده اند.**

● مذاکره با سران لیبی

مهندس موسوی در مورد مذاکراتش با سران لیبی اظهار داشت:

ما جلسات متعددی با رهبران لیبی داشتیم، از جمله با آقای قذافی و چند بار با آقای جلود یکی دوبار با وزیر خارجه و با مسئولین کنگرهای انقلابیشان که در تمام اینها، بتناسب، روابط دولت ما با دولت لیبی مورد بررسی قرار گرفت و به یک توافقهائی رسیدیم. زمینه‌های توسعه این روابط چیده شد و نظرگاههای خودمان را راجع به مسائل منطقه و از جمله مسئله اسرائیل، امریکا، مسئله افغانستان و نظایر اینها مطرح کردیم. این نظرگاه دربعضی جاها مشترک بود و دربعضی جاها طبیعتاً اختلافاتی داشت ولی با تفاهم کامل و برادرانه همراه بود و من فکر می‌کنم که زمینه بسیار خوب و استوار و قوی برای ادامه این ارتباطها بوجود آمد که براساس آن می‌توانیم روابط خودمان را با لیبی شکل ببخشیم و به پیش برویم. در این مذاکرات از جمله مطالب خاصی که مورد رسیدگی قرار میگرفت چگونگی تشکیل جبهه اسلامی بود که بارها مورد مذاکره قرار گرفت و انشاءا... در این زمینه درآینده بیشتر مسائل باز خواهد شد.

*** نظرگاههای خودمان را راجع به مسائل منطقه و از جمله مساله اسرائیل، آمریکا و مساله افغانستان، با سران لیبی مطرح کردیم.**

*** یک جلسه بطور خصوصی با رهبران ممالک جبهه پایداری داشتیم.**

*** تمام رهبران جبهه پایداری از انقلاب اسلامی ایران دفاع و تمجید بعمل آوردند.**

*** سفر به کشورهای دوست و بیان نقاط مشترک باعث میشود که روابط سالمی پایه گذاری شود.**

وزیر امور خارجه همچنین در مورد ملاقاتش با سران عضو پایداری گفت:

با این سران در مراسم بزرگداشت عمر مختار و جاهای دیگر برخوردها و صحبتهائی داشتیم. یک جلسه همانطور که اشاره کردم بطور خصوصی با این رهبران داشتیم. جلسه، قبل از اعلام رسمی قطنامه بود و آنطور که ما احساس کردیم آقای معمر قذافی ترتیب آن را داده بود، فیلمبردارها و خبرنگار ها در اول بودند که آقای حافظ اسد شروع به صحبت کردن نمود مطالبش در دفاع و تمجید از انقلاب ایران بود و بعد هم جلسه خصوصی شد و در این جلسه فقط سران بودند و بخاطر ایران هم تشکیل شده بود. تمام رهبران از انقلاب اسلامی ایران دفاع و تمجید کردند از رهبری امام تقریباً مفصل صحبت شد بعد سئوالهائی در مورد مسائل ایران و مسائل منطقه و نظرگاه ما در مورد این مسائل مطرح بود که در مورد اینها سئوال و جواب شد و من توضیحاتی دادم که نسبتاً جلسه مفصلی بود بعد جلسه تمام شد و بیرون آمدیم. همانطور که اشاره کردم در آن جلسه برادران اظهار تمایل کردند که برای مذکرات مفصلتر و گسترده تر به این سه کشور (سوریه و الجزایر و یمن جنوبی) مسافرت کنم.

خبرنگار ما پرسید سفرتان به این کشورها، چه موقع انجام خواهد شد؟

وی در جواب اظهار داشت: فکر می‌کنم در اولین فرصت ما مسافرتی داشته باشیم، برای اینکه در این مسافرتها نقطه نظرهای دو کشور معمولاً راجع به مسائل مشترک بیان می‌شود و نقاط مشترک باعث می‌شود که روابط سالمی پایه‌گزاری گردد و در موارد اختلاف تبادل افکاری بوجود آید و فکرها به همدیگر نزدیکتر گردد طبیعتاً این نوع برخوردها می‌تواند برای نزدیک شدن کشورهای مسلمان به همدیگر، کمک کند و کمک به همان سیاست کلی ما که ایجاد یک جبهه اسلامی در سراسر جهان است، می‌باشد.

نحوه ایجاد مراکز خدمات روستائی امروز مورد بررسی قرارمیگیرد

ازسوی دفتر مرکزی جهادسازندگی بمنظوربررسی چگونگی ایجاد مراکزخدمات روستائی و عشایری درسطح کشور سمیناری بمدت چهار روز دردانشگاه تهران برگزارخواهدشد.

مسئول ستاد برگزارکننده سمینارد‌فتر مرکزی جهادسازندگی درتماسی با خبرنگارخبرگزاری پارس اعلام کرد بمنظور بررسی چگونگی ایجاد مراکزخدمات روستائی و عشایری درسطح کشور و سمیناری با شرکت نمایندگان جهادسازندگی استانها ووزارتخانه‌های ذیربط از ساعت ۸ صبح امروز(سی ام) شهریورماه سال جاری درسالن آمفی‌تئاتر دانشکده فنی دانشگاه تهران برگزارخواهدشد.

شرکت کنندگان درسمینار درجلسات چهاروزه خودپیرامون چگونگی ایجاد مراکزخدمات در روستاها جهت تامین نیازهای روستائیان سراسرکشور و ایجادهماهنگی‌های لازم بین نهادها وارگانهای دولتی به بحث و تبادل‌نظر خواهندپرداخت.

بازدید آقای میرسلیم از شهرکهای جنگزدگان

اهواز- آقای میرسلیم سرپرست بنیاد امور جنگزدگان که به منظور بازدید از شهرکهای مهاجرین مناطق جنگی و بررسی وضعیت جنگزدگان دراس هیئتی به خوزستان رفته است پریروز از شهرکهای فجر و آزادی درمسیر شهرهای دامهرمز- بهبهان- و شهرک وحدت در بهبهان دیدن کردو ضمن گفتگو با جنگزدگان درجهت تامین رفاه هرچه بیشتر آنان به مسئولین امر دستوراتی داد.

عدم تشکیل جلسه علنی دیروز مجلس

هیئت رئیسه مجلس شورای اسلامی با انتشار اطلاعیه‌ای علت عدم تشکیل جلسه علنی دیروز را اعلام کرد جلسه علنی آینده فردا تشکیل خواهد شد. متن اطلاعیه بشرح زیر است:

بسمه تعالی

جلسه علنی مجلس شورای اسلامی که طبق اعلام قبلی قرار بود دیروز یکشنبه ساعت ۸ صبح تشکیل شود متاسفانه بعلت غیبت غیر موجه عده‌ای از نمایندگان که اسامی آنان ذیلاً اعلام میشود بعد نصب لازم نرسیده و در نتیجه تشکیل نشد و وقت حاضرین در جلسه تضییع گردید. لذا بدینوسیله اعلام میشود که جلسه آینده روز سه‌شنبه ۶۰/۶/۳۱ ساعت ۸ صبح تشکیل میشود و حضور کلیه نمایندگان در جلسه الزامی است.

هیئت رئیسه مجلس شورای اسلامی

اسامی نمایندگان غایب:

اعظمی لرستانی (خرم‌آباد)- کاظم اکرمی (همدان)- بهبانی (خواف)- بازرگان (تهران)- احمد حسینی (مرودشت)- خوشنویس (اردبیل)- نظر محمد دیدگاه (ایرانشهر)- کاظم سامی (تهران)- سیدزاده (کرمانشاه)- شرعی (داراب)- عرفانی (طالش)- میراکبر غفاری (ارومیه)- کرمی (دشت آزادگان)- آل‌سیدغفور (شوشتر)- خانم بهروزی(تهران)- تبریزی (بجنورد)- تاجگردون (گچساران)- ابوفاضل رضوی (سپیدان)- رمضانی (رشت)- صباح زنگنه (شیراز)- شیبانی (تهران)- محمد شجاعی (زنجان)- شهرکی (زابل)- گلزاده غفوری (تهران)- عبدالواحد موسوی (لارستان)- شهاب محمودی (بروجن)- ابوسعیدی منوچهری (جیرفت)- جعفری (دشتستان)- حجتی کرمانی(تهران) حسنی (ارومیه)- زینعلی (بهبهان)- سجاد نژاد (پستان آباد)- عزت‌الله سحابی (تهران)- صمد شجاعیان (ممسنی)- لطیف صفری (اسلام‌آباد)- خانم طالقانی (تهران)- کاظم موسوی بجنوردی (تهران)- یوسفی اشکوری (تنکابن)

جلسه کمیسیون ارشاد اسلامی مجلس

کمیسیون ارشاد اسلامی دیروز تشکیل جلسه داد. در این جلسه ابتدا هادی غفاری و حسین هراتی در مورد وضع وزارت ارشاد اسلامی گزارشی دادند. در این جلسه هم چنین درباره طرح خط مشی کلی صدا و سیما و واگذاری آن به کمیسیون ایجاد محور واحد تبلیغاتی در سطح مملکت و همچنین اعزام نمایندگانی جهت بررسی کنگره سالانه حج بحث و تبادل نظر بعمل آمد.

تلفنهای نیازمند بهای جمهوری اسلامی
۳۱۲۹۲۹ - ۳۱۲۹۹۹

امروز، در بستر تاریخ

دوشنبه ۳۰شهریور ۲۲ذیقعده ۲۱سپتامبر

۱۰۶۱ هـ ق(۱۶۵۱م): با بقدرت رسیدن الیور کرامویل و اعدام شارل اول پادشاه انگلیس، و نیز با پناهنده شدن شارل دوم، (پسرشاه معدوم انگلیس) به کشور فرانسه، جنگهای انگلیس و اسکاتلند پایان یافت و برای مدت زمانی نظام سلطنتی درانگلیس واژگون شد.

۱۱۵۲ هـ ق (۱۷۳۹م): امپراتوریهای عثمانی و اتریش درشهربلگراد یک قرارداد صلح را امضاء کردند. بموجب این قرارداد که باهتمام فرانسه صورت گرفت عثمانی‌ها سلطنت ماری ترز را برسمیت شناختند و درعوض اغلب متصرفات اتریش درشرق به امپراتوری عثمانی واگذارشد.

۱۱۵۹هـ ق (۱۷٤٦م): نیروهای متجاوز و استعماری فرانسه، پس ازچهار روز جنگ با نیروهای انگلیسی، شهربندری«مدرس» درسرزمین هند را بتصرف خویش درآوردند. قبلاً این شهریکی از مهمترین و بزرگترین مرکزاستعماری متجاوزان انگلیسی بود.

این جنگ استعماری بین نیروهای متجاوز انگلیسی و فرانسوی درسرزمین هند، برای کسب سلطه و ارضای هوسهای استعماری، بزرگترین سنداین مدعیان تمدن است که دردفتر سیاه کارنامهٔ استعماری اروپائیان فراوان بثبت رسیده است.

۱۳٦۳هـ ق(۱۹٤۳م): موسولینی فاشیست معروف ایتالیا که درکوهای «گیاندساسو» زندانی انقلابیون بود، بوسیلهٔ چتربازان هیتلری آلمان نازی به آلمان فرارداده شد.

۱۳٦۹هـ ق(۱۹٤۹م): درپکن بزرگترین کنفرانس سیاسی داخلی چین برگزارشد و طی آن تشکیل جمهوری توده‌ای چین بتصویب رسید و اعلام شد.

۱۳۷۸هـ ق (۱۹۵۸م): جمهوری پنجم فرانسه با برگزیدن شارل دوگل، ژنرال معروف فرانسوی آغازشد.

هشدار وزارت نفت به توزیع کنندگان متخلف فراورده‌های سوختی

خبرگزاری پارس در تماسی با سخنگوی وزارت نفت کسب اطلاع کرد از سوی این وزارتخانه در مورد قیمت فراورده‌های نفتی اطلاعیه‌ای منتشر شده است. متن اطلاعیه باین شرح است.... بسمه تعالی

وزارت نفت جمهوری اسلامی ایران باطلاع کلیه هموطنان عزیز میرساند طبق تصمیم ستاد بسیج اقتصادی کشور فقط قیمت نفت مشعل حرارتی منازل که در سه شهر تهران، تبریز و اصفهان توزیع میشود و همچنین گازوئیل- نفت گاز- حرارتی که جهت سوخت شوفاژ در سایر نقاط کشور توزیع میشود به لیتری ده ریال ترقی یافته است و در مورد سایر فرآورده‌های نفتی علیرغم اینکه هزینه تهیه آنها بمراتب بیش از قیمت فروش است جهت رفاه حال مصرف کنندگان عزیز همچنان با قیمتهای قبلی بفروش میرسد اخیراً گزارشهائی مبنی بر تخلف برخی ازعاملین توزیع نفت سفید به وزارت نفت رسیده است. طبق این گزارشات بعضی از عاملین فروش به بهانه اینکه قیمت فرآورده‌های سوختی از سوی دولت افزایش یافته است مبادرت به گرانفروشی این فرآورده میکنند. وزارت نفت باردیگر ضمن اعلام این مطلب که فقط بهای نفت مشعل ونفت گاز حرارتی منازل (مخصوص شوفاژ) افزایش یافته و دیگر فرآورده‌های نفتی از جمله نفت سفید باید با قیمت تعیین شده در اختیار مصرف کنندگان قرارگیرد به عاملین توزیع و فروشندگان نیز هشدار میدهد که در صورت تخلف از قیمتهای تعیین شده و اجحاف به مصرف کنندگان با آنان طبق مقررات زمان جنگ رفتارخواهد شد.

از خدمات پرسنل پزشکی در جبهه‌ها قدردانی شد

به مناسبت هفته جنگ ستاد رسیدگی به وضع مجروحین و مصدومین جنگ از خدمات ایثارگرانه پرسنل پزشکی در جبهه‌ها قدردانی کرد.

بگزارش دفتر روابط عمومی وارشاد وزارت بهداری در آستانه هفته جنگ ستاد رسیدگی به وضع مصدومین ومجروحین جنگ که از اعضای کمیته بهداشت جهادسازندگی ستاد وانجمن‌های اسلامی بیمارستانها و واحدهای تابعه وزارت بهداری تشکیل و وظایف محوله در طول جنگ تحمیلی بطور شبانه‌روزی انجام داده است از کلیه پزشکان، دندان‌پزشکان، پرستاران، بهیاران، کمک بهیاران تکنیسین‌های اتاق عمل، بیهوشی، رادیولوژی، آزمایشگاه و غیره، همچنین خواهران و برادران داوطلب که بطور رایگان و ایثارگونه خدمات خود را در جبهه و پشت جبهه ارائه کرده‌اند تشکر و قدردانی میکنند در پایان اطلاعیه ستاد رسیدگی بوضع مصدومین ومجروحین جنگ ضمن آرزوی پیروزی برای رزمندگان اظهارامیدواری شده است این ایثارگران تا آخرین لحظه همدوش برادران سرباز خود در جبهه‌ها حاضر و تا فتح نهائی به جهاد خود ادامه دهند.

نرخ خرید و فروش ارز به ریال

۱۳٦۰/٦/۳۰

	رسمی		غیررسمی‌فروش	
نوع‌ارز	خرید	فروش	خرید	بسته‌اوراق
دلار کانادا	٦۵/٤٤٤	٦٦/۹۹۰	۷۳/۸۵	۷٤/۳۵
دلارآسترالیا	۹۱/٤۲۰	۹۲/۵٦۳	۱۰۱/۱۰	۱۰۲/۹۵
لیره انگلیس	۱٤٤/۸۳۱	۱٤۷/۱۵۳	۱۵۹/٤۵	۱٦۲/٤۵
مارک آلمانغربی	۳٤/۸۰۱	۳۵/۳٦۵	۳۸/۲۵	۳۹/۰۵
فرانک سوئیس	٤۰/٦۰٤	٤۱/۳۱۰	٤٤/۷۰	٤۵/۵۰
فرانک‌فرانسه	۱٤/۵۱٤	۱٤/۷۵٦	۱٦/۰۰	۱٦/۳۵
صدفرانک‌بلژیک	۲۱۲/٦۸۷	۲۱٦/۱۹۹	۲۳۵/۲۵	۲٤۰/۲۵
صدلیرایتالیا	٦/۸٤۵	٦/۹٦۵	۷/۵۵	۷/۷۵
فلورن‌هلند	۳۱/٤۷۳	۳۱/۹۸۵	۳٤/۹۰	۳۵/۷۰
کرون‌سوئد	۱٤/۳٦٦	۱٤/٦۰٦	۱٦/۳۵	۱٦/۷۰
کرون‌نروژ	۱۳/۷۹	۱۳/٦۸۵	۱۵/۱۵	۱۵/٤۵
کرون دانمارک	۱۱/۰۲۰	۱۱/۲۰۰	۱۲/۳۵	۱۲/۷۰
شیلینگ اتریش	٤/۹٦۱	۵/۰۳۹	۵/۵۰	۵/٦۰
صدین ژاپن	۳٤/۷۵٦	۳۵/۲۰٦	۳۸/۱۰	۳۸/۹۰
روپیه هندوستان	۹/۱۰	۹/۳۰	۱۰/۰۵	۱۰/۲۵
دینارکویت	۲۹۳/۵۰	۲۹٦/۵۰	۳۳۱/۱۵	۳۳٦/۱۵
دینارعراق	۲۹۷/۰۰	۳۰۰/۰۰	۳۳۵/۰۰	۳۳۰/۰۰
دیناربحرین	۲۹۷/۰۰	۲۲۳/۹۰	۲٤۰/۳۰	۲٤٦/۳۰
ریال عربستان	۲٤/۹۵	۲۵/۳۰	۲۷/۳۵	۲۷/۸۵
درهم امارات	۲۲/۲۰	۲۳/۱۰	۲٤/۹۰	۲۵/٤۰
متحده عربی				
روپیه پاکستان	۸/٦۵	۸/۸۵	۹/۵۵	۹/۷۵
یکدلار منگ‌کنگ	۱٤/۳۵	۱٤/۵۵	۱۵/٦۵	۱٦/۰۰
مارک فنلاند	۱۹/۷۵	۱۹/۵۰	۲۰/۹۵	۲۱/٤۵
دلارآمریکا	۷۹/٤٦۲	۷۹/۹۱۲۰	۸٦/۵۵	۸۵/۱۰

احزاب وجمعیتها

ادامه پشتیبانی از کاندیداتوری حجه‌الاسلام خامنه‌ای

امت حزب الله

اکنون شما که به نام الله و به یاد بقیه‌الله به پیشواز سومین انتخاب رئیس جمهوری مسیهن اسلامیمان میرویم همگی با تمسک به حبل‌الله برادر عزیزمان سید الاعلام مجاهد نستوه امام جمعه مکرم تهران حضرت حجه‌الاسلام خامنه‌ای (حفظه الله تعالی) را برگزیده. باشد تا رقمی دیگر در تاریخ نفی کفر و نفاق و الحاد و... زده باشیم انشاءالله

سلام بر امام امت
و همه شهیدان راه فضیلت

دفتر تبلیغات مدرسه علمیه قائم (ع) چیذر- شمیران

اطلاعیه مدیریت عامل بانک تجارت

بسمه تعالی

روزنامه محترم جمهوری اسلامی ایران

خواهشمند است مطالب زیر را طبق قانون مطبوعات در جواب اطلاعیه انجمن اسلامی بانک تجارت که در روزنامه مورخ (۱۳٦۰/٦/۲) شما چاپ گردیده بود درج فرمائید.

کارکنان شریف بانک تجارت امروز با گروهی مواجهاند که با اعمال و رفتار غیر انسانی و ضد اسلامیشان آرام و قرار و امنیت را از آنان سلب نموده‌اند. آنها از باب رعایت موقعیت کشور و صیانت اسلام عزیز همه گونه اتهام و برچسب و حتی ضرب و شتم را بر خود تحمل می‌کنند و بامید رسیدگی مسئولین مملکتی ساعت شماری می‌نمایند. تاب و توان همه از خود کامگی‌ها و ترک تازیهای گروهی بنام انجمن اسلامی بانک تجارت که تعدادشان از انگشتان دست هم پا فراتر نمی‌گذارد بسر آمده است. این اقلیت نزدیک بیکسال و چند ماه است که بدور از هر گونه ضابطه و قانون اداری و صرفاً با اجازه خودشان محل کار خود را به قصد خانه تیمی‌اشان ترک کرده‌اند و در حقیقت با اعلامیه‌های سراسر کذب و تهدید آمیز سعی در بر هم زدن نظام این سازمان اقتصادی و بالنتیجه کشور دارند. تا جائی که در اطلاعیه اخیرشان حتی دولت مکتبی برادر مهدوی کنی را نیز تهدید نموده و از ایشان میخواهند تا مهرهای از پیش ساخته‌شان را بعضویت هیئت مدیره بانک تجارت انتخاب نمایند. متاسفانه اخیراً نیز با سوءاستفاده از نام انجمن و نفوذ در ارگانهای انقلابی گروهی از برادران بسیج را نیز بدفتر خود آورده‌اند و از وجود آنها برای مقاصد پلیدشان از جمله دستگیری و ارعاب کارکنان بانک و بالاخره تسویه حسابهای شخصی بهره‌برداری می‌کنند. تا حتی کار را بجائی رسانیده‌اند که کارمندان و مسئولین امور را بجرم جرائمی که هرگز مرتکب نشده‌اند و بجرم وظایف قانونی که انجام داده‌اند محکوم به چند ضربه‌شلاق نموده مسلحانه به محل کار آنان هجوم می‌برند و از هر گونه هتاکی و اعمال شنیع خودداری نمی‌نمایند. برخی از آنان با سوءاستفاده از ا