انا فتحنا لک فتحاً مبینا

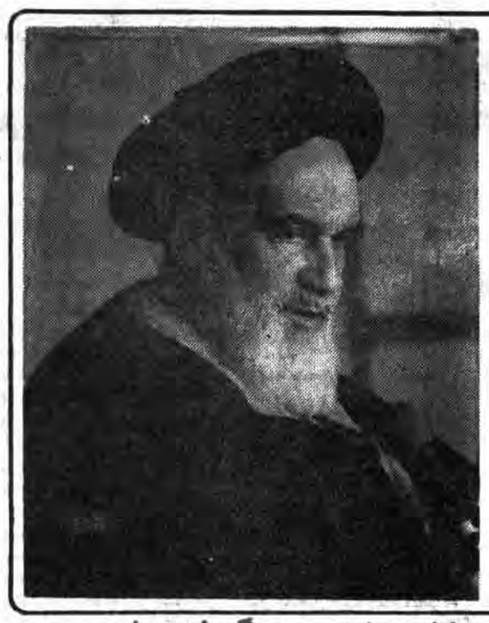

امام از رزمندگان تشکر کردند

● امید است «آخرین پیروزمندی» را که بیرون راندن نیروهای متجاوز کافر از سرزمینهای میهنمان است ملت شریف بزودی مشاهده کند

● جانشین ستاد مشترک- فرمانده نیروی زمینی و فرمانده سپاه پاسداران پیروزی ارتش اسلام را به امام امت و فرمانده کل قوا تبریک گفتند

صفحه ۱۶

پیام امام خمینی به حجاج بیت ا.... الحرام به زبان شاخلی در صفحه ۱۴

بزرگترین پیروزی نیروهای اسلام از آغاز جنگ تاکنون

صدها تانک و نفربر و مقادیر هنگفتی مهمات و سلاح بغنیمت گرفته شد

کمر ارتش بعث شکست

بیش از ۳۰۰۰ ارتشی بعث عراق اسیر شدند

محاصره آبادان بکلی شکسته شد

در صفحه ۲

۱۶ صفحه

جمهوری اسلامی

ارگان حزب جمهوری اسلامی

دوشنبه ۶ مهرماه ۱۳۶۰- ۲۹ ذیقعده ۱۴۰۱- شماره ۶۷۱- سال سوم

تکشماره ۲۰ ریال

جاده‌های آبادان - اهواز و آبادان ماهشهر آزاد شد

شرق کارون از آبادان تا دارخوئین پاکسازی شد

موج حمایت از کاندیدای ائتلاف بزرگ برای مجلس شورای اسلامی بالا گرفت

خانم عاطفه صدیقی (خانم شهید رجائی) — سید رضا زوارهای — حسین کمالی

در صفحه ۱۳

نظر خواهی جمهوری اسلامی از شخصیتهای مذهبی، سیاسی و اجتماعی ۴

چرا به خامنه‌ای رأی میدهیم؟

آیت الله اشرفی اصفهانی امام جمعه کرمانشاه — دکتر هنجنی نماینده کرج — حجت الاسلام خلخالی نماینده قم — مرتضی محمودی نماینده قصرشیرین — مهندس نقره‌کار مسئول انجمن اسلامی معلمان — حجت الاسلام حججی امام جمعهٔ و نماینده میانه

● حضرت آیت ا... اشرفی اصفهانی، امام جمعهٔ کرمانشاه:

● من به آقای خامنه‌ای رای میدهم.

● ایشان از جهت علم، سیاست وتقوا برای این منصب لیاقت صددرصد دارند

● حجت الاسلام حججی امام جمعه و نمایندهٔ مردم میانه:

● ایشان به امید خدا از عهدهٔ این ریاست جمهوری برمی‌آیند

● مهندس عبدالحمید نقره کار، مسئول انجمن اسلامی معلمان: آقای خامنه‌ای نمونه والگوای از میان روحانیت مبارز است.

● مرتضی محمودی نمایندهٔ مردم قصرشیرین: آقای خامنه‌ای فردی مطمئن و سازش ناپذیر در برابر شرق و غرب می‌باشند.

● در تلاش آقای خامنه‌ای برای تحقق اسلام وتعهدشان نسبت به احکام اسلامی وپیرویشان از خط امام وخدائی بودن اهدافش هیچگونه ابهامی وجود ندارد.

● دکتر محمود هنجنی نمایندهٔ مردم کرج:

● آقای خامنه‌ای سیاستمداری لایق و آگاه به مسائل نظامی است.

● حجت الاسلام خلخالی نمایندهٔ مردم قم:

● رئیس جمهور باید دارای تقوا و بینش سیاسی و کیاست و حسن سابقه باشد که همه در شخص آقای خامنه‌ای جمع است.

در صفحه ۱۵

بسمنظور سرنگونی سادات خائن:

بخشی از نظامیان مصری با مسلمانان مصر اعلام همبستگی کردند

● یک هواپیمای اف ٤ امریکائی در یک پایگاه نظامی غرب قاهره توسط این گروه منفجر شد.

● ضد اطلاعات ارتش مصر بیش از ۱۲۰ افسر ارشد مصری را در این رابطه دستگیر کرد

در صفحه ۳

دیروز در تهران:

۱۵۰ منافق تروریست توسط مردم دستگیر شدند

● در این رابطه ۸ پاسدار و ٤ تن از مردم بی‌دفاع بدرجه شهادت نائل آمدند

● در این حادثه همچنین ۱۰ تن از منافقین به هلاکت رسیدند

سوریه اعلام کرد انگلیس شریک امریکا در طرح استعماری جدید است

در صفحه ۳

٤ روز....

..... چند روز دیگر مسئله انتخاب رئیس جمهور است. باید همهٔ شما با تمام جدیت مردم را دعوت کنید که در مسئله دخالت کنند.

امام خمینی

محل شعب ثبت نام واخذ رأی انتخابات میاندوره‌ای مجلس شورای اسلامی و ریاست جمهوری در تهران و حومه

در صفحات ۶و۷و۸و۹

بزرگترین انبار مهمات گروهکهای مسلح در ساری کشف شد

در صفحه ٤

خرید ۳۳هزار تن گندم از کشاورزان اصفهان

از آغاز برداشت گندم در استان اصفهان تا کنون ۳۳۷۵۰تن گندم مازاد بر مصرف کشاورزان این استان طی سال جاری خریداری شده است.

بر اساس گزارش رسیده به خبرگزاری پارس خرید این مقدار گندم از طریق ۵۳مرکز در سطح استان خریداری و تحویل سیلوهای اصفهان شده است.

احداث ۱٤۰۰ متر سیل بند خاکی درخاش

عملیات احداث ٤ سیل بند خاکی درروستاهای اطراف خاش به اتمام رسید.

معاون عمرانی فرمانداری خاش ضمن اعلام این خبر به خبرگزاری پارس گفت: به منظور جلوگیری از خسارات احتمالی ناشی از سیل به چهار روستای تابعه شهرستان خاش ۱٤۰۰ متر سیل بند خاکی احداث شده است. وی همچنین اضافه کرد ٤۰ درصد از کارهای ساختمانی یک انبار تعاونی درروستای گورچیان پشت کوه خاش تاکنون انجام شده است هزینه احداث این انبار یک میلیون و پانصد هزار ریال برآورد میشود

بسمه رب الشهداء

شهید احمد مذهبدار در تاریخ ۶۰/۷/۲ بدست منافقین مزدور بشهادت رسید مراسم ترحیم درتاریخ ۶۰/۷/۶ ساعت ۳ تا ۵ درمسجد جامع نارمک ۶۰/۷/۸ درحسینیه المهدی مهدی شهر «سگرسابق» وشب هفت ۶۰/۷/۱۰ ساعت ۵-۳ برمزارآن شهید درقطعه شهداء برگزار میشود شرکت برادران و خواهران ایمانی باعث شادی روح شهداء و تسلی دل خانواده شهید میباشد.

خانواده شهید

برادرسعید طباطبائیان

درگذشت ناگهانی پدربزرگوارتان راتسلیت عرض نموده وبقای عمرشماوخانواده محترمتان راازخدای باریتعالی خواستارم.

علی بهشتی

وام اجرائی ساختمان بدون بهره برای خانه‌سازی و ساختمان بیمه تمام ۸۳۶۷۷۸

فروش ۹۶ دستگاه وانت شورلت

آگهی درصفحه نیازمندیها

بسمه تعالی

در جهت تداوم بخشیدن به انقلاب اسلامی ایران و حراست پاسداری از دستاوردهای انقلاب تحت رهبری امام امت انجمن اسلامی صنف آلومینیم‌کاران مشهد اعلام موجودیت می‌نمایند.

هیئت موسس

بسمه تعالی

بدینوسیله ما کارگران کارخانه‌های آجرسازی استان خوزستان(کارخانه‌های جیل، جنگیه، خورستان، رامین، گرشیان) پشتیبانی سریع و قاطع خود را از کاندیداتوری ریاست جمهوری برادرمبارزونستوه سیدعلی خامنه‌ای اعلام و همگی درروزجمعه به نامبرده رای میدهیم.

انجمن و شوراهای اسلامی کارگران

آگهی

شرکت نیتنگ ایران (ملی شده)

بدین وسیله آدرس وشماره تلفنهای جدیدقسمت فروش محصولات کارخانجات نیتنگ ایران(ملی شده) را به اطلاع کلیه مشتریان محترم میرساند.

آدرس: خیابان ۱۵ خرداد غربی خیابان عدالت خواه

شماره ۳۷-۳۹ طبقه اول تلفن ۵۳۰۶۲۰و۵۳۲۲۵۰

نیروی دریایی جمهوری اسلامی ایران استخدام می‌نماید.

شرح در صفحه ۳

به پیش تا رهائی قدس

بیانیه حزب جمهوری اسلامی

بسم ا... الرحمن الرحیم

ان الذین قالوربنا... ثم استقاموافلاخوف علیهم ولاهم یحزنون آیهٔ ۱۳ سورهٔ ٤٦

از یک سونبرد بی‌امان سلحشوران ورزمندگان اسلام با نیروهای کفر و شرک و نفاق در جبهه‌های غرب و جنوب کشور ادامه دارد و از دیگر سو توطئه‌های روز افزون دشمنان شکست خورده و درراس همهٔ آنها کفر خون آشام حاکم بر آمریکا همچنان استمرار یافته، از طرف دیگر خلقهای مستضعف جهان فوج فوج به حقانیت انقلاب اسلامی ایمان می‌آورند. امروز ملتهای عراق و مصر و سودان و مراکش....دوش بدوش سایر ملتهای مستضعف و تحت ستم دریافته‌اند که تنها راه نجاتشان در اسلام و فقط در اسلام به مفهوم تسلیم در مقابل باریتعالی و شورش علیه همه ابرقدرتهای دون پایه و ستمگستر است. توده‌های مستضعف جهان دریافته‌اند که باید بجنگند با هر آنچه که ظالمانه بر بشریت تحمیل گشته است.

جنگ درراه نجات بشریت جنگ مقدسی است که رزمندگان مستضعف به پیروزی آن با تمام وجود ایمان آورده‌اند رزمندگان سلحشور ما در جبهه‌های جنوب، این سربازان قرآن و پاسداران انقلاب اسلامی طی یک طرح حسابشده توانستند بیش از هزار نفر از سربازان میشل عفلق و صدام مزدور را به اسارت گرفته و دهها تانک و خودرو نظامی دشمن را به غنیمت بگیرند و بدین ترتیب راه آزادی ملت مستضعف عراق را هموار و هموارتر کنند. اینک نوبت توده‌های مسلمان عراقی است که بپاخیزند و علیه کفر حاکم بر کشور خویش قیام کنند و سرنوشت خود را خود بدست گیرند و یقین داشته باشند که در این راه مقدس لطف بی‌پایان الهی همواره یارو یاور آنان خواهد بود .

خواهران و برادران رزمنده یکبار دیگر تاکید می‌کنیم تمام توطئه‌های داخلی مخصوصاً تروریزم منافقانه‌ای که مزدوران آمریکا به مردم بی‌پناه کوچه و بازار ما تحمیل کرده‌اند درارتباط مستقیم با پیروزی رزمندگان و ما در جبهه‌های نبرد است. زیرا عوامل آمریکا از سقوط صدام بشدت وحشت دارند. و می‌دانند سقوط صدام به معنی سقوط آمریکا و عواملش در سرتاسر منطقه است .

امروز به میزانیکه رزمندگان ما در جبهه‌های جنگ بدشمن ضربه وارد می‌آورند، تفنگداران غیر رسمی ایالات متحدهٔ آمریکا در کوچه و خیابان به جان مردم بی‌پناه افتاده و با آتش زدن اتوبوسهای عمومی آتش خشم آمریکا از این ملت مبارز را به نمایش می‌گذارند ولی شما پایدار و استوار و بیدار مبارزه خواهید کرد و تا پیروزی نهائی‌ازپای نخواهید نشست.

به پیش رزمندگان اسلام به پیش- به پیش فدائیان راه رهائی مستضعفین زمین به پیش. به پیش تارهائی قدس.....تا آزادی فلسطین ....تا سقوط نظام خون آشام کفر جهانی...

حزب جمهوری اسلامی

تو هم باید رأی بدهی این یک تکلیف الهی است

امام خمینی

کمرارتش بعث شکست

سرویس شهرستان- فرزندان انقلاب خونین اسلامی ایران باردیگر با اهتزاز پرچم لااله‌الاالله بربخش دیگری از سرزمین اشغال شده‌مان پیروزی را درآغوش کشیدند و دشمن کوردل و کافر را صفتخصانه دربند کشیده و باسارت درآوردند.

این عملیات بسیابقه و پیروزمندانه که در طول یکسال نبرد بی‌نظیر است با نام حضرت صادق‌الائمه علیهم السلام در ساعت یک بامداد روز گذشته از شرق رودکارون و در امتداد محور دارخوین، آبادان آغاز شد و طی ۱٤ ساعت نبرد سنگین با متلاشی شدن یک لشکر تقویت شده عراق و اسارت بیش از سه هزار نظامی و بغنیمت گرفتن ٤۰ تانک سالم و هلاکت متجاوز از ٦۰۰ مزدور صدام ضربه مهلکی برپیکر ناتوان ارتش بعث وارد شد.

در ابتدای این عملیات که در جبهه‌های بوسعت ۱۲ کیلومتر انجام شد حدود ٤۰ تانک عراقی با خدمه مربوطه خود را تسلیم نیروهای اسلام کردند و درپی آن نیروهای بی‌روحیه و ضعیف عراق گروه، گروه به اسارت قوای پرتوان جمهوری اسلامی درآمدند بطوریکه تا ساعت ۱۲ در جبهه فیاضیه ٤۰۰ اسیر شمارش شده و در ساعت ۲ بعد از ظهر در جاده‌های آبادان ماهشهر و آبادان اهواز حدود ۱٤۰۰ اسیر دیگر شمارش شدند.

همچنین حدود ٦۰۰ تن از قوای کفر بهلاکت رسیده و عده زیادی مجروح شدند براساس گزارش تائید شده خبرنگار ما در پیشروی فوق حداکثر ۱۱ کیلومتر و حداقل یک کیلومتر نیروهای رزمنده ما پیش رفته و سراسر شرق رودخانه کارون از دارخوین تا آبادان و جاده آبادان ماهشهر و آبادان- اهواز پس از چندین ماه آزاد کردند و تعداد غیر قابل شمارش از تانکها، نفربرها و انواع اقسام تجهیزات دشمن منهدم و یا بغنیمت گرفته شد.

در ادامه پیشروی رزمآوران اسلام پل قصبه که برروی رودخانه کارون احداث شده بود منهدم شد و پل خداری به تصرف مدافعان انقلاب اسلامی درآمد.

برپایه آخرین گزارشات رسیده دو خاکریز دشمن بین ایستگاه ۷ و ایستگاه ۱۲ آبادان به تصرف نیروهای خودی درآمد و خاکریز اول و دوم جبهه فیاضیه نیز از وجود اشغالگران بعثی پاکسازی و آزاد شد.

یک گزارش رسیده حاکیست که تعداد تانکهای منهدم شده و بغنیمت گرفته شده بیشتر یکصدوپنجاه دستگاه میباشد.

ادای نماز حاجت در جبهه آبادان

دلاوران شجاع اسلام پس از پیروزی بی‌نظیر خود در جبهه مارد و به هلاکت رساندن صدها مزدور بعثی در همین جبهه یکبار دیگر بعنوان سپاسگزاری بدرگاه خداوند متعال باشکوه هرچه تمامتر بادای نماز حاجت پرداخته و سروشالهی را در دشتهای پیروز شمال آبادان سر دادند.

اوضاع نبرد در جبهه‌های کرمانشاه

کرمانشاه- نیروهای رزمنده اسلام دیروز در یک عملیات موفقیت آمیز ۳۰نفر از نیروهای دشمن را دردشت ذهاب و ۱٤نفر را در ارتفاعات سارات واقع در سومار بهلاکت رساندند همچنین یک تانکر سوخت و ۱۰سنگر انفرادی و اجتماعی آنها در این دو جبهه نابود شد.

بگزارش خبرگزاری پاس از کرمانشاه در میمک نیز یک نفربر دشمن هدف آتش توپخانه نیروی زمینی ارتش جمهوری اسلامی قرار گرفت و منهدم شد وخدمه آن بهلاکت رسیدند.

گزارش دیگر حاکیست که پاسداران انقلاب اسلامی طی یک عملیات موفقیت آمیز روستای سربخ را واقع در منطقه اورامانات را از وجود ضد انقلابیون پاک کردند و سالم به پایگاه خود بازگشتند همین گزارش حاکیست که نیروهای رزمنده اسلام در منطقه نوسود یک بار دیگر ارتفاعات و پاسگاه طویله را هدف آتش توپخانه و خمپاره قرار دادند و خسارات چشمگیری باین پاسگاه وارد آمد در منطقه طویله یک انبار مهمات دشمن نیز طعمه حریق شد.

۹سنگر اجتماعی و انفرادی و یک موضع توپخانه دشمن منهدم شد

کرمانشاه بگزارش خبرگزاری پارس طی روزهای چهارم و پنجم مهرماه در جبهه‌های غرب کشور از جمله نوسود- دالاهو - بازی دراز- قصر شیرین - گیلانغرب و سومار توسط نیروهای رزمنده اسلام با اجرای آتش توپخانه و خمپاره روی مواضع دشمن جمعاً بیستوپنج نفر از صدامیان کشته و مجروح شدند و نه سنگر اجتماعی و انفرادی- یک موضع توپخانه - دو دستگاه خودرو- یک مرکز تجمع- یک پست دیده بانی- یک دستگاه بلدوزر صدامیان نیز منهدم شد.

بر اساس این گزارش در منطقه دالاهو نیز بر اثر برخورد یک خودرو زیل صدامیان با مین سه تن از سرنشینان این دوخودرو که منهدم شد بهلاکت رسیدند. همین گزارش حاکی است که نبرد در جبهه‌های حق علیه باطل با تبادل آتش توپخانه و سلاحهای سنگین در کلیه جبهه‌های عرب کشور همچنان ادامه داشت.

تلگرام تبریک جانشین رئیس ستاد، فرماندهان نیروی زمینی و سپاه پاسداران بحضور امام امت

درپی پیروزیهای چشمگیر و غرور آفرین رزمندگان شجاع اسلام از سوی جانشین رئیس ستاد مشترک فرمانده نیروی زمینی و فرمانده سپاه پاسداران بحضور امام خمینی رهبر انقلاب و بنیانگذار جمهوری اسلامی ایران و فرمانده کل قوا تلگرامی بدین شرح مخابره شد.

بسما... الرحمن الرحیم محضر مبارک حضرت امام خمینی رهبر کبیر انقلاب اسلامی و بنیانگذار جمهوری اسلامی ایران و فرمانده کل قوا در اجرای فرمان امام امت دایر برشکستن محاصره آبادان و انهدام نیروهای متجاوز در شرق رود کارون و براساس طرح پیشنهادی نیروی زمینی و سپاه در شورایعالی دفاع که در حضور جنابعالی ارائه و مورد تصویب قرار گرفت در سحرگاه روز پنجم مهر ماه با شرکت لشگر ۷۷ تقویت شده خراسان و سپاهیان پاسدار انقلاب و نیروی هوائی و هوانیروز و ژاندارمری و فدائیان اسلام و سایر نیروهای مردمی اجرا و ظرف چند ساعت با اجرای یک مانور ماهرانه نیروئی از دشمن متجاوز عراق به استعداد یک لشگر تقویت شده اسیر و مجروح و منهدم و متواری گردید و شمال آبادان و شرق رود کارون بازپس گرفته شد و بطور کلی محاصره آبادان شکسته شد.

ارتش جمهوری اسلامی ایران و سپاه پاسداران انقلاب اسلامی این پیروزی را مرهون لطف خداوند و رهنمودهای امام امت می‌داند و این پیروزی را به امام امت و ملت ایران تبریک عرض می‌کند.

جانشین رئیس ستاد مشترک ارتش جمهوری اسلامی ایران
سرتیپ فلاحی، فرمانده نیروی زمینی ارتش جمهوری اسلامی ایران
سرتیپ قاسملی زهیرنژاد، فرمانده سپاه پاسداران انقلاب اسلامی
محسن رضائی

تبلیغات صدام درآستانه خروجش از سرزمینهای اشغالی

اهواز- دشمنان اسلام ومتجاوزین بعثی اخیرا درمناطقی که پیش‌بینی می‌کنند بزودی از تصرفشان خارج شود شایعاتی پخش می‌کنند تا ساکنان عرب این نواحی را که حتی درسایه اسلحه صادر به تبعیت از آنان نیستند تسبت به میهن اسلامی خود بدبین سازند.

بگزارش خبرگزاری پارس از اهواز درچند ناحیه جنوبی که انشاءالله بزودی از لوث وجود مزدوران صدام پاک خواهدشد عوامل بعث شایع کردهاند با بازپس گرفته شدن این سرزمینها، حکومت اسلامی سران عشایر ساکن منطقه را محاکمه وتنبیه خواهدکرد.

آنچه برای برادران عرب خوزستانی ما روشن است خدعه عمال بعثی است که باینگونه تهدیدات ضمنی تلاش میکنند گروهی را که درراه دفاع از میهن اسلامی وانقلاب پربار آن شرعا وظیفه یافتهاند که حفاظت نقاط مرزی میهن را برعهده داشته باشند بدنام سازند. بنابر همین گزارش برای برادران عرب و عشایر خوزستانی ودلاور ما که خود جنایات سمانه باورنکردنی ارتش کفر را بچشم دیدهاند این تبلیغات وتمهیدات بی‌ثمر بوده وهست. چه آنها دیدهاند که چگونه عوامل بعثی ودشمنان امت اسلام که درآغاز داعیه کمک به آنها را داشتند چگونه اعراب ساکن منطقه را بشهادت رساندند وحتی چند بکودکان سالخوردگان عشایر نیز رحم نکردند وحتی مورد تجاوز به پیرزنان سالخورده عشایر نیز گزارش شد.

واینک که اشعه پیروزی نهائی درآسمان بخشهای اشغالشده میهن اسلامی بارزست دشمن مذبوحانه تلاش در فریب عشایری را دارد که قبلا بزرگترین ستمها را برآنها وخانوادههایشان روا داشته واکثریت آنان را عزادار ساخته است.

برادران وخواهران عرب مناطق اشغالی میدانندکه رزمندگان اسلام درصددند بزودی بهرقیمت مناطق تحت اشغال را از عوامل کفر ومزدوران صدام وامریکا بازپس بگیرند وبا کمک همین عزیزان عرب و عشایر منطقه سرزمین‌های ویران شده آنها را مجددا آباد کنند واز قهرمانی آنان برای نسلهای بعدی انقلاب اسلامی حماسه‌های جاویدان بسازند.

نوسط رزمندگان اسلام در جبهه سرپل ذهاب: ۳۰ نفر از مزدوران بعثی بهلاکت رسیدند

کرمانشاهان- خبرنگار جمهوری اسلامی، رزمندگان دلیر اسلام متشکل از برادران ارتشی و دلاوران سپاه پاسداران با یک هماهنگی حساب شده توانستند در جبهه سرپل ذهاب ۳۰ نفر از مزدوران را کشته و یک تانکر سوخت و نیز سه سنگر اجتماعی و انفرادی آنها را نابود کنند.

کمک به مناطق جنگی

کرمانشاه کارکنان اداره کل پست استان کرمانشاهان - کارگران گونی بافی معادل یک روز حقوق خود را بحساب شماره ۱۵۵۰ که بمناسبت هفته جنگ از سوی آیت اله اشرفی اصفهانی امام جمعه کرمانشاه گشوده شده ریختند.

صدام برای رهائی از رسوائی شکست التماس میکند

بنابرگزارش خبرگزاری پارس اخیراً از سوی ارتش عراق اعلامیه‌هائی در مناطق عملیاتی غرب کشور پخش شده که در آنها پس از مقداری رجزخوانی اینطور آمده است که: «... عراق کاملاً آماده است زمین‌هائیکه در جنگ تصرف کرده به ایران بازپس دهد تا شرائط مناسب برای رشد، توسعه، پیشرفت و استقلال واقعی کشورهای منطقه فراهم گردد.....»

مسئله‌ای که در این رابطه مطرح میشود اینست که چرا صدام اعلامیه‌ای را که در آن نکته‌ای این چنین پراهمیت مطرح شده صرفاً در مناطق جنگی برای توجه رزمندگان اسلام پخش میکند و از انتشار آن در رسانه‌های عراقی خودداری میورزد... شک نیست که صدام با توجه به حقایق اوضاع و روند یکساله جنگ بخوبی دریافته که هرگز توان غلبه بر نیروهای جمهوری اسلامی ایران را ندارد و ضمناً نیز این حقیقت را پذیرفته که اگر بهرعنوان دست از جنگ بکشد و یا تسلیم نظرات حکومت ایران شود با دست خود سند نابودی خویش و اضمحلال بعثیون حاکم را امضاء کرده است.

و چون نغمه تکراری صدام که از مدتهاپیش بصورتهای گوناگون و دائمی در مورد آمادگی عراق برای صلح سرداده هرگز نتوانسته امتیازی برای او به ارمغان آورد لذا بنظر میرسد که صدام اخیراً دست به اجرای روش مزورانه جدیدی زده و با پخش اعلامیه‌هائی که قبلاً آمد خواسته است در وحله اول عجز وورشکستگی خود را بصورتی غیر رسمی بگوش دولت مردان جمهوری اسلامی برساند و نشان دهد که واقعاً در گفتارهای قبلی خود در مورد علاقه به صلح و سازش صداقت داشته.ودیگر اینکه شاید با پخش یک چنین اعلامیه‌هائی در میان رزمندگان اسلام بتواند از توان جنگی آنها کاسته و تلویحاً این فکر را در میان دلاوران جمهوری اسلامی اشاعه دهد که....اگر صدام کاملاً آماده باز پس دادن زمین‌های اشغالیست پس چرا این جنگ ادامه یافته و اصولاً با کسی که آماده استرداد مناطق اشغالیست چرا باید جنگید. البته ما مطمئنیم که خود صدام هم بخوبی از بی اعتنائی لشگریان اسلام نسبت به این حیله مزورانه آگاه است و نیک میداند که کفرستیزان ما همانطور که همیشه نشان دادهاند هرگز فریب اینگونه دسائس پلید را نخواهند خورد و همچنان تا نابودی کامل صدام و بعثیون جنایتکار به جنگ ادامه خواهند داد که بجز باز پس گرفتن زمین‌های اشغالی اصولاً رسالت آزاد کردن ملت مسلمان عراق از قید سلطه رژیم بعثی حاکم را نیز بعنوان یک هدف مقدس خویش می‌شناسند.

بنا بر این صدام در پخش اعلامیه گدائی جزنشان‌دادن حالت‌غیررسمی ملتمسانه از مقامات ایران و علنی‌ساختن ضعف و زبونی خود، هیچ هدفی نداشته. و چون اطمینان دارد که با ادامه جنگ هرگونه امیدش به بقاء و ادامه حکومت بدل به یاس خواهد شد پس بهترین چاره کار را در این دیده که بنحوی ندای عاجزانه خود را به گوش حکومت اسلامی برساند و در پوشش شعارهای ظاهرفریبی چون رشد- توسعه- پیشرفت و استقلال کشورهای منطقه ففیه جنگ را بصورتی فیصله دهد که تخت و تاج برباد رفته خود را هم حفظ کرده باشد. درحالیکه کافیست متن این اعلامیه به دست پرسنل نظامی عراق برسد تا آنها با وجود آشنائی نسبت به این حکمران تهی‌مغز هرچه بیشتر پی ببرند که چگونه صدام تاکنون آنها را مضحکه خویش کرده و با وعده‌های فریبنده و شعارهای بی‌محتوای توخالی حدود ۲۰ هزار جوان سادطوح عراقی و میلیاردها ثروت مردم مسلمان این کشور را بباد داده است، ولی موقعیکه حاکم بغداد تخت و بخت خود را درحال سرنگونی می‌بیند مانند دزدان در جبهه اعلامیه تسلیم پخش میکند و انقدر در گفتهایش از شرف و انسانیت دور است که حتی جسارت نمیکند به ضعف و شکست خود رسماً اعتراف نموده حداقل با فداکردن خویش ملت عراق را از عوارض خانمانسوز جاطلبی خود رهانده و ملت ایران را فرصت دهد که بکار سازندگی مملکت ویرانه به ارثرسیده از آریامهر بپردازند.

اعزام به جبهه‌های نبرد

یاسوج بگزارش رسیده گروهی از برادران بسیج سپاه پاسداران انقلاب اسلامی یاسوج ودهدشت پیش از ظهر دیروز بمنظور رویا رولی با مزدوران متجاوزبعثی به شیراز انتقال یافتند تا پس از تقسیم عازم جبهه‌های نبرد حق علیه باطل شوند.

مراسم تشییع جنازه در کرمان

کرمان- بگزارش رسیده بامداد دیروز مراسم تشییع جنازه سرباز شهید محمود پاینده باشکوه خاصی از برابر مسجد جانبازان اسلام در مسیر میدان ارک تا مسجد جامع کرمان با شرکت روحانیون و اقشار مختلف مردم و جمعی از پرسنل مرکز آموزش ۰۵ کرمان درحالیکه دسته موزیک مارش عزا مینواخت انجام شد و درجلوی مسجد جامع نماز میت به امامت حجت‌الاسلام سید یحیی جعفری امام جمعه کرمان اقامه شد و سپس پیکر پاک شهید به مسجد صاحب‌الزمان قطعه شهدا انتقال یافت و بخاک سپرده شد.

مواضع دشمن در منطقه فاو زیر آتش شدید سلحشوران ژاندارمری قرارگرفت

رزمی شهربانی با اجرای آتش بر روی مواضع و سنگرهای نیروهای عراقی ضمن جلوگیری از جابجائی آنان تلفات و خساراتی به دشمن واردآوردند. سلحشوران ژاندارمری نیز مواضع دشمن در منطقه فاو را شدیداً زیر آتش سلاح‌های خود قراردادند و دو ساختمان دیده‌بانی و سه سنگر جنگافزار سنگین مزدوران صدام را منهدم و حدود سی نفر از افراد آنانرا کشته و یا زخمی کردند. دیروز شهر آبادان زیر آتش توپخانه و سلاحهای دوربرد دشمن قرارداشت و خسارات و صدماتی به نقاط مسکونی و تأسیسات شهر وارد شد توپخانه قدرتمند نیروی زمینی دیروز دو کامیون حامل مهمات دشمن را در جاده پنجوین عراق هدف آتش قرارداد که ضمن به آتش کشیده شدن هر دو کامیون مهمات نیروهایی از دشمن را که قصد اطفاء حریق را داشتند مورد هدف قراردادند و بدینوسیله تعداد زیادی از آنان را نیز بهلاکت رسانیدند روز گذشته تبادل آتش در جبهه شورشیرین و چغالوند بین نیروهای ما و دشمن ادامه داشت که در این درگیری تلفات و خساراتی به دشمن وارد شد. روز گذشته تعدادی از هواپیماهای متجاوز ارتش صدام که قصد تجاوز به چند شهر مرزی غرب و جنوب کشوررا داشتند بر اثر آتش پدافند هوائی نیروهای مسلح مجبور به فرار شدند. در نبرد روز سوم مهرماه جاری ۱۷ تن از یاران با وفای نیروی زمینی و دو تن از فداکاران نیروی دریایی و نیروی هوایی به شرف شهادت نائل آمدهاند رحمت حق بروان پاکشان باد.

ستادمشترک ارتش جمهوری اسلامی ایران

نتایج عملیات رزمآوران در خاک عراق

برپایه گزارش واصله از مریوان رزمندگان مدافع جمهوری اسلامی در مناطق مرزی مریوان با هوشیاری کامل بر دشمن تسلط داشته و کمترین حرکت نیروهای بعثی صدام را درخاک عراق با آتش سنگین و دقیق خود متوقف میکنند گزارش رسید از روابط عمومی سپاه پاسداران مریوان حاکیست که در روز چهارم مهرماه دو دستگاه خودرو حامل مهمات مزدوران بعثی که درجاده پنجوین شانه دری درحرکت بودند از سوی رزمندگان اسلام رویت شده و با آتش توپخانه هدف قرار گرفتند که در نتیجه هردو خودرو به آتش کشیده شد و ساعتها درحال سوختن بود برپایه این گزارش نیروهای عراقی که اقدام به خاموش کردن خودروهای مذبور کرده بودند زیر آتش مجدد توپخانه قوای اسلام قرار گرفتند که تعدادی از آنها کشته و مجروح شده و بقیه متواری شدند براساس یک گزارش دیگر از روابط عمومی سپاه پاسداران مریوان دو روز گذشته یک گروه گشتی از رزمندگان اسلام بداخل خاک عراق نفوذ کرده و موفق شدند یک دستگاه خودرو گاز و یک تانکر آب نیروهای صدام را منهدم کرده و ۵ تن از آنان را به هلاکت رسانیدند در این عملیات چریکی رزمندگان اسلام همچنین ۱٦ عدد مین که توسط کافران بعثی کار گذاشته شده بود کشف و خنثی نمودند

پیام تبریک امام جمعه و فرماندار آبادان و نهادها و ارگانهای آبادان و خرمشهر

آبادان- خبرنگار جمهوری اسلامی - این اطلاعیه دیروز در مورد پیروزیهای رزمندگان اسلام از طرف امام جمعه و فرماندار آبادان و کلیه نهادها و ارگانهای آبادان و خرمشهر انتشار یافت در قسمتی از این اطلاعیه آمده است

الیس الصبح به قریب رزمندگان جان بر کف اسلام با پیروزی دیروز ثابت کردند که تمام دستگاههای کامپیوتری و فرمولهای نظامی دنیا غلط است و با بانگ تکبیر بر تانک تاخته و آنها را به آتش کشید. این پیروزی که یکی از بزرگترین پیروزی سپاهیان اسلام در طول تاریخ است کمر ابرقدرتهای شرق و غرب را خورد کرد ما این پیروزی بزرگ را به امام زمان (عج) و نایب بر حقش امام خمینی و امت شهید پرور ایران و رزمندگان ایثار گر جبهه‌های حق علیه باطل تبریک گفته و پیروزی نهائی آنها را از خدای بزرگ خواهانیم.

امام جمعه آبادان- فرمانداری آبادان و کلیه نهادها و ارگانهای آبادان و خرمشهر

اطلاعیه ستاد عملیات مشترک ارتش و سپاه درشمال غرب کشور

ارومیه- درپی پیروزیهای اخیر رزمندگان اسلام درمناطق آذربایجان غربی ستاد عملیات مشترک ارتش و سپاه درشمال غرب کشور با صدور اطلاعیه‌ای توجه خواهران و برادران کرد را به نکات زیر معطوف داشت.

۱- ازورود عناصر ضد انقلاب بداخل شهرروستا با قدرت تمام جلوگیری کنید.

۲- منحرفین و مخالفین با اسلام عزیز را به نزدیکترین پاسگاه رزمندگان اسلام معرفی نمائید.

۳- فریب خوردگان و نادمین می توانند با تحویل سلاح خود به دامن پرعطوفت نظام جمهوری اسلامی پناه آورند تادرسایه رحمت خداوند به زندگی شرافتمندانه بپردازند.

شهرداری تهران حادثه دیروز را محکوم کرد

سرویس خبری- روابط عمومی شهرداری تهران درارتباط باحادثه دیروزاطلاعیه‌ائی به این شرح انتشارداد.

بسمه تعالی

بازهم مزدوران آمریکا حادثه آفریدند این‌خودفروختگان منافق درهنگامهٔ پیروزی قطعی لشگراسلام برکفر صدامی دشنه دردست گرفته و سعی درضربه زدن به پیکرپرتوان جامعه ایثارگراسلامی دربشت جبهه جنگ دارند تاازطریق تلف نمودن بیت‌المال و آتش زدن اتوبوسهایی که عمدتاً متعلق به طبقه مستضعف می‌باشد به تلاش مذبوحانه خودده‌ترنوکری هرچه بیشتر ابرقدرتهاخصوصاً آمریکای جهانخوار جامه عمل بپوشند لیکن آمریکا و آمریکاپرستان بدانند که تالطفالهی وحضورحضرت بقیة... العظم و نایب شایستهاش امام خمینی شامل امت شهیدپرور و بپاخاسته ایران است این قبیل فتنه‌انگیزیها به هرچه بیشتر رسواشدن این گروهکهای به اصطلاح حامی خلق منتهی خواهدشد باامیدپیروزی قطعی اسلام و حقیقت برکفر باطل و ریشه‌کن شدن جهانخواران خودباخته و تفالههای بی‌شرمشان درسراسرجهان.

جلسه هماهنگی مدیران کل دفتر وزارتخانه‌ها و نهادها تشکیل شد

بگزارش خبرگزاری پارس پنجمین جلسه هماهنگی مدیران کل دفاتر وزارتخانه‌ها و نهادهای انقلابی و قانونی روزگذشته با شرکت مسئولین این دفاتر دردفتر وزیرکشاورزی و عمران روستایی تشکیل شد این جلسات بمنظور تصمیم‌گیری درمورد بهبودجوابگویی به مراجعات مردم و رسیدگی به مشکلات مسائل مبتلا به مراجعین توسط وزارتخانه‌ها و نهادها ماهانه یکبار دردفتر یکی از مقامات مسئول کشور تشکیل می‌شود. جلسه قبلی این دفاتر دردفتر حجت‌الاسلام والمسلمین خامنه‌ای تشکیل شده بود.

آمار کادرپزشکی وپیراپزشکی اعزامی مناطق جنگی

تهران- ستاد خبری سالگرد جنگ تحمیلی از سوی ستاد مصدومین و مجروحین جنگ منتظر دروزارت بهداری تاکنون ۱۹۳۵ پزشک متخصص به همراه ۱۲٦۲ پرسنل پزشکی به مناطق جنگی اعزام شدهاند وزارت بهداری تعداد کادرپزشکی و پیرایزشکی اعزامی ازسوی ستادمصدومین ومجروحین جنگ ازتهران و شهرستانها به جبهه و مناطق جنگی از تاریخ ۵۹/۹/۱۰ لغایت ٦۰/٦/۱۰ را باین شرح اعلام کرد.

جراح-۲٦۷نفر، ارتوپد۱۳۵،بیهوشی ۲٤۰،عمومی ۳۹۵،اطفال۲۳۸،زنان۱۵۸،داخلی ۱٦۹نفر، گوش و حلق و بینی ٦٤ نفر - روانپزشک ۵۷ نفر پوست ۱۵ - چشم ۵۳ نفر جراح مغز و اعصاب ۲۹ نفر دندانپزشک ۵۸ نفر متخصص آزمایشگاه رادیولوژی ۲۳ نفر متخصص بهداشت ۱۱٤ نفر- کادر پرستاری ۹۱۵ نفر تکنیسین آزمایشگاه و رادیولوژی ۱۰۲ نفر تکنیسین فوریت پزشکی ۲۲۰ نفر امدادگر ۲٦۲ نفر- راننده ۳۰٤ نفر-امبولانس‌درحدود ۵۰۰ دستگاه

حمله توپخانه به شادگان

اهواز- در ادامه جنایات نیروهای صدام مزدور بامداد دیروز دوبار منطقه شادگان که اکثراً سکنه آن را هموطنان عرب‌زبان ما تشکیل میدهند هدف گلوله‌های توپخانه دوزرن بعثیون عراقی قرار گرفت و به خواهران و برادران عربمان خساراتی وارد آمد. بگزارش خبرنگار خبرگزاری پارس از اهواز تا ساعت ۷/۳۰ دقیقه صبح دیروز زمان تماس با شادگان ٤ تن از ساکنان بیگناه شادگان مجروح شدند. و به چند مغازه و خانه مسکونی نیز خساراتی وارد شده است.

بسم ربالشهدا والصالحین

این چهره‌های درخشان را به جرم اینکه تسلیم ابرقدرتها نشدهاندهدف قرار دادهاند.

آیتا... منتظری

منافقین آمریکائی باردیگر دست کثیفشان رابه خون یکی از فرزندان این امت آغشته کرده و برادر میرزامحمد مالکی را به شهادت رساندند این خودفروختگان هنوز نفهمیدند که اگربخواهند به اهداف پلیدشان برسند باید از روی تن ۳٦ میلیون نفر بگذرند.

شهادت این برادرعزیز را به امام امت و حضرت حجت‌الاسلام کروبی و خانواده آن شهید تبریک و تسلیت عرض می‌نمائیم.

کمیته امداد امام خمینی

اخبار روز

سفیر کشور عمان با قائم مقام وزیر امور خارجه دیدار کرد

قاسم عبدالرسول الجمالی سفیر کشور عمان پیش از ظهر دیروز با احمد عزیزی قائم مقام وزیر و معاون امور بین‌المللی و اقتصادی وزارت امور خارجه جمهوری اسلامی ایران ملاقات و گفتگو کرد.

سفیر عمان در این دیدار که به منظور خداحافظی صورت می‌گرفت اظهار داشت تمایل قلبی مقامات کشور عمان با توسعه هر چه بیشتر روابط با جمهوری اسلامی ایران و نزدیک شدن دو کشور مسلمان است ولی بنظر می‌رسد علیرغم کوششهای انجام شده بین دو کشور موفقیت کامل در این جهت حاصل نشده است سفیر کشور عمان آنگاه برای حسن روابط در آینده اظهار امیدواری کرد قائم مقام وزیر امور خارجه در پاسخ ضمن تشکر از آقای عبدالرسول الجمالی و آرزوی موفقیت برای ملت مسلمان عمان اظهار داشت این آرزوی صمیمانه ما، از اولویتهای جمهوری اسلامی ایران است که کشورهای مسلمان هر چه بیشتر به یکدیگر نزدیک شوند ولی در همینجا باید تاکید کنم که این نزدیکی بدون شناخت مواضع ارتباط و همسان کردن سیاستهای این کشورها در چهار چوب معیارهای اسلامی عملا غیر ممکن خواهد بود. احمد عزیزی افزود برادران ما در منطقه و سایر نقاط جهان باید مطمئن باشند که انقلاب اسلامی علیرغم تلقینات ابر قدرتها در پی آشوب و تحریک نیست و از هر حرکت مثبت در جهت قطع وابستگی به ابر قدرت شرق یا غرب و حاکمیت بخشیدن به مستضعفین در این کشورها استقبال می‌کند.

تنها با این جهت‌گیری هماهنگ استکه روابط خارج از شکل رسمی و ظاهری بصورت زیر بنائی و ریشه دار گسترش خواهد یافت.

قائم مقام وزیر امور خارجه پس از اشاره به اینکه امپریالیزم آمریکا همواره خطر نفوذ کمونیزم را دست آویز دخالتهای مستقیم یا غیر مستقیم و برقراری حکومتهای استبدادی برای تامین منافع خود در نقاط حساس استراتژیک جهان قرار می‌دهد گفت چگونه میتوان از یک حاکم کشور اسلامی انتظار داشت که در واهمه از سلطه یک ابر قدرت بجای اسلام به کفر پناه ببرد و در پایان گفت دنیای آینده دنیای مستضعفین و حاکمیت ... است و چه خوب است که از هم اکنون زمامداران کشورهای مسلمان با بهره گیری از نیروی اسلام و بها دادن به توان لایزال امت خود گامهای اولیه را برای تامین یک قدرت مردمی در آینده بردارند.

ملاقات مقام عالیرتبه یمن جنوبی با مقام وزارت امور خارجه

در ملاقاتی که دیروز آقای محمد حسین لواسانی مدیرکل سیاسی آسیا و آفریقا با نایب اول نخست وزیر و وزیرهای و عضو عالیرتبه حزب حاکم در یمن دمکراتیک (یمن جنوبی) داشت به مدت یکساعت و نیم بطول انجامید شرح مفصلی از جنایاتی که رژیم صدام و عامل دست امریکا با همکاری دولتهای مرتجع نسبت به انقلاب اسلامی ایران و ملتهای منطقه شریک شده است داده شد اتفاق نظر کاملی در این مورد واینکه شیطان بزرگ در پشت تمام ماجراهای منطقه و ماجراهای جنگ تحمیلی میباشدوجود داشت و همچنین در زمینه جبهه متحد اسلامی ضد امپریالیستی و ضد صهیونیستی توضیحات کامل داده شد واظهار شد که جهاد به اصطلاح مقدسی که یکسال و نیم قبل علیه اسرائیل داده شد و یا صف واحد که کشورهای عربی علیه اسرائیل داشتهاند و یا وحدت نظری که در بین اغلب کشورهای دنیا بر علیه امپریالیسم وجود دارد نتوانسته است تاثیر سازنده‌ای داشته باشد و یا تحرکی در دنیا بوجود آورد و چون صداقت انقلابی را نافذ بوده است ولی بعد از اینکه ایران ندای تشکیل جبهه متحد اسلامی »را بر زبان آورد بوقهای امپریالیستی و صهیونیست و دولتهای مرتجع و رژیم صدام به صدا در آمد که این خود نشانه میزان تاثیر گذاری این ندای اسلامی از ایران انقلابی است وتاکید شد که بنا به فرمایش امام خمینی تا یک میلیارد مسلمان دنیا همصدا نشوند ریشه‌های استعمار واستکبار و سیطره و توسعه طلبی صهیونیستها نخواهد خشکید همچنین در زمینه مبارزات مردم مجاهد مسلمان افغانستان تبادل نظر شد در خاتمه گفته شد دولتهای دوستی که خود را حامی انقلاب اسلامی ایران میدانند از آنان انتظار میرود که این تائید را که حق ماست علنی ابراز کنند و بنا به گفته امام اگر شکی و شبهه‌ای در حقانیت ومبارزات ما و یا بطلان رژیم عراق دارند هیاتهای خود را برای رویت جنایات رژیم صدام به منطقه بفرستند و هر چه را که دیدند اعلام کنند در خاتمه ایشان سلام گرم خود و دولت و ملت جمهوری خلق دمکراتیک یمن را به امام امت ملت انقلابی و دولت و مسئولین ایران تقدیم داشتند آقای لواسانی روز ۵ شنبه گذشته نیز مدت ۲ ساعت با مسئولین وزارت امور خارجه آن کشور و دیدار و گفتگو کرد.

مراسم هفته جنگ در فرانسه برگزار شد

پاریس- واحد مرکزی خبر اخبار نمایندگیها بگزارش خبرنگار واحد مرکزی خبر در پاریس- بمناسبت هفته‌ی جنگ پرشب در محل کانون اسلامی مراسمی با حضور خواهران و برادران مسلمان کشورهای عربی و فرانسوی برگزار شد.

در آغاز این مراسم مقاله‌ای تحت عنوان مروری بر جنگ تحمیلی حکومت بعث عراق خوانده شد سپس پیام امام خمینی بمناسبت انتخابات ریاست جمهوری قرائت گردید. آنگاه فیلمهای «مرگ بر امریکا» و «بیست و دو بهمن» بنمایش درآمد که مورد استقبال واقع شد. در پایان این مراسم خواهران و برادران شرکت کننده بعنوان اعتراض به دستگیری شش تن از برادران مسلمان که در محل «سیته» توسط پلیس انجام گرفته بود بطرف قرارگاه پلیس راهپیمائی کرده و در محل تجمع نمودند و با شعارهائی کوبنده، این عمل غیر انسانی پلیس فاشیست فرانسه را محکوم کردند. این تظاهرات تا ساعت ۱۰ پریشب ادامه داشت سپس دانشجویان بدون هیچ حادثه‌ای متفرق شدند.

وزیر معادن عازم سیرجان شد

بگزارش خبرگزاری پارس عصرپریروزمهندس حسین موسویانی وزیر معادن و فلزات به همراه هیئتی بمنظور بازدید ازمعادن منطقه سیرجان تهران را به قصدآن شهرترک کرد.

توسط صنف چینی و بلور تهران: ۵ میلیون تومان وجه نقد برای جنگ‌زدگان ارسال شد

سرویس خبری- کسبه صنف چینی و بلور تهران مبلغ ۵ میلیون ریال وجه نقد را برای کمک به جنگزدگان به جبهه‌های نبرد حق و باطل ارسال کردند. بگزارش خبرنگارما حدود ۲۰۰ تن از این اصناف بدعوت انجمن اسلامی صنف چینی و بلور تهران ضمن اجتماع در هتل بزرگ آزادی علاوه بر اختصاص وجه نقد فوق همچنین ۲۰ دستگاه آمبولانس و بولدوزر برای همین امر اختصاص دادند.

رؤسای دانشگاههای مازندران و زنجان تعیین شدند

روابط عمومی وزارت فرهنگ و آموزش عالی اعلام کرد از سوی وزیر فرهنگ و آموزش عالی آقای مهندس حمید لسانی به سمت رئیس دانشگاه مازندران و آقای حجت‌اله زارعی به سمت رئیس دانشکده زنجان منصوب شدند.

روغن موتور کامیونداران حامل کودشیمیائی تامین شد

این اطلاعیه از سوی کمیته هماهنگی امور حمل و نقل ستاد بسیج اقتصادی کشور در اختیار واحد مرکزی خبر قرار گرفت.

بمنظور برقراری تسهیلات بیشتر برای برادران راننده و کامیونداری که جهت جابجائی کودشیمیائی و کالاهای دیگر عازم بنادر جنوبی بویژه بندرعباس میباشند بمیزان قابل توجهی روغن موتور وارداتی با کیفیت بسیار خوب تامین گردیده است که رانندگان و کامیونداران میتوانند در گروههای دو نفری با مراجعه به نمایندگیهای این کمیته در بنادر جنوبی و دردست داشتن دفترچه مجاز تردد در راهها و ارائه ۲ قطعه کوپن یکصدلیتری و همچنین فیش پرداخت مبلغ ۱۳ هزار ریال به حساب جاری ۲۱۸۱ بانک ملی ا، ران شعبه وحدت نسبت به دریافت یک بشکه ۲۰۸ لیتری روغن موتور اقدام نمایند رانندگان و کامیونداران‌که از این روغنها استفاده میکنند میتواند با تحویل بشکه خالی روغن به نمایندگیهای کمیته مبلغ ۵ هزار ریال از وجه پرداختی خود را دریافت نمایند کمیته هماهنگی امور حمل و نقل ستاد بسیج اقتصادی با توجه به مدت زمان محدودی که برای ارائه روغن موتور وارداتی در بنادر در نظر گرفته است از رانندگان و کامیونداران درخواست مینماید تا ح

جمهوری اسلامی **اخبار ایران**
دوشنبه ٦ مهرماه ۱۳٦۰- ۲۹ ذیقعده ۱٤۰۱- شماره ٦۷۱- سال‌سوم

اخبار گوناگون جهان

بن‌بلا به حمایت از انقلاب اسلامی ایران به غرب هشدار داد

واحد مرکزی خبر بنقل از خبرگزاری فرانسه از پاریس گزارش داد احمد بن‌بلا نخستین رئیس جمهور الجزایر در بخشی از مصاحبه‌اش با رادیوی فرانسوی اروپای شماره یک دیروز در باره‌ی مناسبات بین اسلام و جهان غرب اظهار تأسف کرد که غربیها بگونه‌ای قشری با اسلام برخورد میکنند. بن‌بلا علیه هرگونه داوری عجولانه دربارهٔ انقلاب اسلامی ایران به جهان غرب هشدار داد. بن بلا افزود: انقلاب ایران انقلابی فرهنگی است که نظم جهانی سیستم سرمایه‌داری را مورد سئوال قرارمیدهد. بن‌بلا اعلام کرد این انقلاب غایت آنچیزی است که من شخصاً درالجزایر و ناصر بهنگامیکه ابعاد سیاست ضدامپریالیستی عرب در اوج بود قصد انجام آن راداشتیم.

یک فلسطینی در زندان اسرائیل بطرز مرموزی درگذشت

خبرگزاری فرانسه از بیت‌المقدس گزارش داد دیروز جسد صالح علی عباس زندانی سی و سه ساله فلسطینی که در چهاردهم سپتامبر در زندان اشکالون اسرائیل در گذشته بود بهخانوادهاش در روستای فوندوک امیه نابلوس در کرانه باختری رود اردن اشغالی تحویل شد.

صالح علی عباس که به اتهام فعالیتهای براندازانه به چندین سال زندان محکوم شده بود به گفته مقامهای زندان در اثر حمله قلبی درگذشته است ولی معلوم نیست چرا هنوز جسدش به خانوادهاش تحویل نگردیده است.

منابع فلسطینی گفتند: صالح علی عباس یازدهمین زندانی عرب است که در زندانهای اسرائیل طی ده سال اختیر بطرز مرموزی درگذشته است.

توسط پلیس فرانسه

دانشجویان مسلمان ایرانی درفرانسه بازداشت شدند

به گزارش نماینده واحد مرکزی خبر ازپاریس قبل از برگزاری نمازوحدت درپاریس و بدنبال دستگیری نمازگزاران، دانشجویان بمناسبت هفته جنگ تظاهرات باشکوهی درجلوی محوطه سیته برگذارکردند. در این تظاهرات دانشجویان درحالیکه شعارمیدادند: درودبرخمینی، مرگ برامریکا، مرگ برصدام یزید کافر، پرچم آمریکا این سمبل استکبارجهانی را به آتش کشیده و بدین سان نفرت خود را ازدسائس وتوطئه‌های این شیطان وعوامل داخلی و خارجیشان ابرازداشتند.

درپایان قطعنامه‌ای توسط یکی ازبرادران بزبان فرانسه قرائت شد. در این قطعنامه جنگ تحمیلی توسط صدام محکوم گردیدوآمادگی مجدد برای اعزام به جبهه‌های جنگ اعلام شد.آنگاه نمازوحدت به امامت یکی ازدانشجویان برگزارشد و بادعای وحدت بپایان رسید.

تاکنون هنوز ازدستگیرشدگان خبری دردست نیست.

مردان مسلح به کامیونهای عراقی حمله کردند

یونایتدپرس از آنکارا گزارش داد بگفته مقامهای ترکیه چهل تا پنجاه مرد مسلح به کاروانی از کامیونهای ترکیه که کالاهائی درعراق حمل میکردند حمله نمودند. براثر این حمله یک نفر کشته وپانزده کامیون باتش کشیده شد. این حمله شب گذشته درفاصله هشتاد کیلومتری بندر موصل رخ داد. مقامهای عراقی وترک درپاسگاه مرزی بندرموصل ملاقات کردند تا پیرامون این حادثه تبادل‌نظر کنند. جزئیات بیشتر ومیزان خسارتهای وارده هنوز مشخص نشده است. ولی گزارشهای غیررسمی تائید نشده حاکی ازآنست براثر این حادثه حداقل شش راننده ترک زخمی وسه راننده دیگر ناپدید شده‌اند. هنوز محتویات داخل کامیونها فاش نشده ولی ناظران معتقدند که کامیونها حامل مهمات نظامی بوده‌اند مقامهای سفارت عراق درآنکارا ضمن ابراز تاسف از وقوع این حادثه اظهار امیدواری کردند این حادثه برصادرات ترکیه به عراق اثر نگذارد.

یک منبع موثق اظهار داشت حملهٔ افراد مسلح به کاروان کامیونهای عراقی نشانی از بی‌ثباتی وعدم‌امنیت دراینکشور است وعملا ثابت کرد که رژیم عراق کنترل راهها ومناطق حساس عراق را از دست داده است.

حافظ اسد و نائب رئیس مجلس شیعیان لبنان با یکدیگر دیدار کردند

خبرگزاری فرانسه از دمشق گزارش داد حافظ اسد رئیس جمهوری سوریه کوششهای صادقانه خود را برای تحقق بخشیدن به تفاهم ملی در لبنان مورد تاکید قرار داد. رادیو دمشق همچنین تصریح کرد رئیس جمهوری سوریه در جریان یک گفتگو که دیروز با شیخ محمد مهدی شمس‌الدین نایب رئیس مجلس عالی شیعیان لبنان در دمشق انجام داد اظهار داشت یگانگی ملی لبنان بهترین وسیله برای حل مسائل مربوط به این کشور است.

یک فروند هواپیمای یوگسلاوی ربوده شد

یک فروند هواپیمای مسافری بوئینگ ۷۲۷ خطوط هواپیمائی یوگسلاوی با یکصد سرنشین در نخستین ساعات بامداد دیروز درجریان پرواز داخلی از تیتوگراد به بلگراد بود بوسیله سه هواپیماربا که به آلمانی تکلم میکردند ربوده شد. این هواپیما پس از آنکه باعدم اجازه فرود هواپیما در آتن روبرو شد بعلت کمبود سوخت و بطور اجباری در فرودگاه آتن فرود آمد و بعلت سوختگیری در ساعت پنج و چهار دقیقه رهسپارتل‌آویو شد. طبق گزارش خبرگزاری یوگسلاوی مقامات اسرائیل به هواپیما اجازه ورود به آسمان اسرائیل را ندادند. سپس مقامهای قبرس با فرود هواپیما در فرودگاه لارناکا موافقت کردند. مدیر هواپیمائی کشوری قبرس در این رابطه گفت: رابایندگان هواپیما تمامی ۹٤ مسافر هواپیما را در فرودگاه لارناکا آزاد کردند و طبق آخرین گزارشها با بودن ۷ خدمه هواپیما رابایندگان خود را تسلیم مقامات قبرس نمودند. گفته میشود رابایندگان هواپیما هنوز درخواست خود را مطرح نکرده‌اند.

دو کامیون عراقی حامل مهمات در مرز کویت و عراق باهم تصادف کردند

بگزارش نماینده خبرگزاری پارس از کویت روزنامه‌السیاسه چاپ کویت در شماره‌دیروز خود نوشت ۱٤ کامیون عراقی حامل مهمات که از کویت عازم عراق بودند در مرز کویت باهم تصادف کردند. در این حادثه ۲ نفر کشته شدند. لازم به یادآوریست که نظیر اینگونه حوادث درپی رفت‌وآمد کامیونهای تدارکاتی حامل ادوات مختلف منجمله اسلحه از کویت به عراق زیاد مشاهده شده است.

ریگان و کارتر دست بدست هم، پیش بسوی عربستان

خبرگزاری فرانسه از آتلانتا گزارش داد یکی از مقامهای نزدیک به ریگان رئیس جمهوری آمریکا روز گذشته اعلام کرد ریگان از جیمی کارتر رئیس جمهور سابق این کشور خواست در ترغیب سنای آمریکا نسبت به تصویب فروش هواپیماهای مجهز به رادار آواکس به عربستان سعودی بوی کمک کند.

جیمی کارتر که در آتلانتا یک گردهمائی از دولت سابق این کشور ترتیب داده بود خطاب به خبرنگاران گفت: هفتهٔ گذشته تلفنی با ریگان گفتگو کرده است اما از تائید این مطلب که ریگان خواستار کمک وی شده است خودداری کرد.

کارتر همچنین گفت که بعداً در مورد گفتگوهایش با ریگان اظهار نظر خواهد کرد و بهتر است قبل از هر گونه اظهار نظری ابتدا از پیشنهاد دولت ریگان مطلع شود.

کارتر گفت تا کنون در انتقادات خود نسبت به دولت تازه آمریکا خویشتن داری نشان داده است زیرا باعتقاد وی ریگان باید امکان ارائه تمام برنامه خود به کنگره آمریکا را داشته باشد تا کنگره در مورد آن قضاوت کند.

بمنظور سرنگونی سادات خائن:

بخشی ازنظامیان مصری بامسلمانان مصر اعلام همبستگی کردند

• یک هواپیمای اف ٤ آمریکائی در یک پایگاه نظامی غرب قاهره توسط این گروه منفجر شد.
• ضد اطلاعات ارتش مصر ، بیش از ۱۲۰ افسر ارشد مصری را در این رابطه دستگیر کرد.

واحد مرکزی خبر بنقل از خبرگزاری جماهیری لیبی گزارش داد مجله القومی العربی چاپ بیروت در آخرین شماره خود فاش ساخت که یک سازمان نظامی بنام «افسران آزاد جدید» در مصر تشکیل و فعالیت انقلابی خود را در جهت سرنگونی رژیم سادات و پایان دادن به حضور نظامی آمریکا در خاک مصر شروع کرده و در این زمینه فعالیتهایی نیز کرده است در بیانیه این سازمان آمده است که افراد وابسته به آنان روز ۱٦ ماه اوت گذشته یک فروند هواپیمای نظامی آمریکائی را از نوع «اف ٤ »در یک پایگاه نظامی در غرب قاهره منفجر ساخته و بدین ترتیب موجودیت خود وهمچنین ضدیت خود را با آمریکائی شدن مصر اعلام داشته است.

مجله «القومی العربی» همچنین متن دو بیانیه دیگر را که از سوی سازمان «افسران آزاد جدید» در مصر و بویژه در پادگانهای نظامی این کشور پخش و توزیع شده‌اند چاپ کرده که طی آنها افسران نامبرده تاکید کرده‌اند مردم مصر تا برانداختن رژیم سادات که مصر را تا پرتگاه نیستی و نابودی کشانیده است وایس کشور را به حولانگاه آمریکائیها و صهیونیستها تبدیل کرده، مبارزه خواهند کرد و سازمان نوپای «افسران آزاد جدید» در مصر علیه امپریالیزم صهیونیزم و سرسپردگان نبرد خود را دنبال خواهد کرد

بعلاوه بگزارش خبرگزاری جماهیری لیبی از پاریس مجله الوطن العربی در شماره اخیر خود مینویسد ضد اطلاعات ارتش مصر طی چند روز گذشته تلاش جدیدی را برای سرنگونی رژیم سادات توسط یک گروه از نظامیان مخالف رژیم حاکم کشف کرده است براساس این گزارش یکصد و بیست افسر ارشد رتش در این رابطه دستگیر شده‌اند که هم اکنون بطور کاملا سری بازجوئی میشوند.

تحقیر مخالفین

ازسوی دیگر بگزارش یونایتدپرس از قاهره سادات طی نطقی دریک اجتماع علنی درشهر منصوره دردلتای نیل واقع در ۱٦۰ کیلومتری شمال شرق قاهره افزود دندان دمکراسی بسیار بی‌رحم‌تر از دندان دیکتاتوری است. سادات اعتراف کرد که فقط سران گروههای تندرومسلمان درافدامهای اوایل ماه مسیحی جاری بازداشت شده‌اند درحالیکه دهها‌هزارجوان وابسته به آنهاآزاد هستند. وی افزود من به آنان میگویم که به سوی پیروان مذهب واقعی بازگردند زیراتعالیم آنان کاملا غیرقابل قبول است سادات همچنین گفت من نمیخواستم به آنان صدمه برسم و فقط رهبران آنان را بازداشت کرده‌ام لکن دفعه دیگراقدام ماده بازشدیدتر ازآن خواهد بود و دیگربازگشتی به سوی دموکراسی نیست لکن دندان دموکراسی بسیاربی‌رحم‌تر ازدندان دیکتاتوری خواهد بود. سادات تعالیم بنیادگرایان مسلمان رامورداستهزا قرارداد و گفت آنان میگویند ازآنجا که خداشفاده‌نده است خواندن طب بایستی تقبیح گردد! و ازآنجا که انسان برای پرستش خداخلق شده است نبایستی کاردیگربکند! وی گفت این تعالیم کاملا درشکل و محتوی آن غیرقابل قبول است. ناظران گفتند علیرغم تلاش سادات برای تحقیرمخالفین، آنها پایگاههای مردمی را درتصرف خود دارند زیراحملات سرکوب گرانهٔ نیروهای امنیتی مصرقادر به مهارکردن خروش فزایندهٔ مخالفین نیست. درهمین رابطه خبرگزاری فرانسه از قاهره گزارش داد: سادات رئیس رژیم مصر دیروز بمناسبت گشایش دانشگاه این کشور از دانشجویان خواست ازهرگونه فعالیت سیاسی خودداری کند! وی که دریک گردهمائی حزب خود یمنی حزب ملی دموکرات درمنصوره سخن میگفت اظهارداشت کنگرهای سیاسی درآمفی‌تاترها تعطیل، حمله به کارکنان دانشگاه و روزنامه‌های دیواری بایستی موقوف شود. سادات درسخنرانی خود از جیش‌های مسلمان دردانشگاهها خواست درکارهای خودتعقل کنند. اوهم چنین اعتراف کرد فقط رهبران این جنبش‌ها بدستور وی بازداشت شده‌اند. رئیس حکومت مصرافزود وی صورتی دراختیاردارد که نام هفت هزاردانشجودرآن قیدشده است وی تهدیدکرد که درجریان مرحله آینده وقت را ازدست نخواهیم داد.

احضارمخالفین خارج از کشور

ازسوی دیگر خبرگزاری فرانسه ازقاهره گزارش داد روزنامه الاهرام چاپ قاهره درشماره دیروزخودمی‌نویسد لطفی الخولی روزنامه‌نگار و نویسندهٔ مصری«مارکیست» که درحال حاضر خارج از مصر بسرمیبرد باید دربرابر یک کمیسیون شورای انتظامی مطبوعات این کشور حاضرشود. به نوشتهٔ الاهرام تحقیقات بمحض بازگشت الخولی به قاهره درباره اظهارات وی درمطبوعات عربی و غربی بویژه روزنامهٔ انگلیسی گاردین که بضرر مصرتشخیص داده شده آغازخواهدگردید.

ازلطفی الخولی که نامش جزویکهزاروپانصدوسی و شش نفری است که درچهارچوب تصمیمات سادات رئیس رژیم مصربرای ازبین بردن قیام ناشی ازعقیده تحت نظر میباشد خواسته شده است که به مصر بازگردد

همزمان با سفر تاچر و میتران به منطقه خلیج فارس:

سوریه اعلام کرد انگلیس شریک آمریکا در طرح استعماری جدید است

• روزنامه البعث چاپ سوریه: موضع انگلیس بسود اعراب نیست.
• نخست وزیر انگلیس در سفر اخیر خود در باره طرح ۸ مادهای عربستان گفتگوهائی انجام داد.
• عرفات از عربستان به مقر خود در بیروت بازگشت
• وزیر خارجه عربستان سفر میتران باین کشور را تاریخی توصیف کرد

خبرگزاری پارس فرانسه از طائف گزارش میدهد فرانسوا میتران رئیس جمهوری فرانسه برای یک دیدار رسمی ٤۸ ساعته از عربستان وارد طائف شد. میتران که پنج عضو کابینه فرانسه او را همراهی میکنند در فرودگاه طائف از سوی خالد شاه عربستان مورد استقبال قرار گرفت. از سوی دیگر گفتگوهای همه جانبه مسئولان فرانسه و عربستان بیش از وقت پیش‌بینی شده بدراز کشید و در باره مسائل و موضوعهای گستردهتری سخن بمیان آمد.

به گفته منابع فرانسوی، فرانسوامیتران رئیس جمهوری فرانسه و خالد شاه عربستان بهمراه وزیران و مقامهای بلند پایه دو کشور مسائل جهانی را مشروحا مورد بررسی قرار دادند.

در بین موضوعاتی که روسای دو کشور عمیقا بدانها پرداختند طرح ۸ مادهای عربستان برای برسمیت شناختن اسرائیل مناسبات شرق و غرب به ویژه استراتژی شوروی و تحلیل دلایل مداخله شوروی و در افغانستان قرار داشت.

مساله خاورمیانه دراین مذاکرات ازاهمیت ویژهای برخوردار بود که فهدولیعهد عربستان طراح طرح جنجالی هشت مادهای نیز حضورداشت.

این گفتگوها که قرار بود یکساعت وربع بطول انجامند به دوساعت وربع افزایش یافت. گفته میشود دراین مذاکرات روابط فی‌مابین بمراتب کمتر ازمسائل جهانی موردبررسی و تبادل‌نظر قرارگرفت و قرارشد روابط ریاض و پاریس را وزیران مربوطه عمیقا موردمطالعه قراردهند.

بازگشت عرفات ازعربستان

ازسوی دیگر بگزارش خبرگزاری رویتر ازطائف، میتران رئیس‌جمهورفرانسه و پشتیبان سرسخت رژیم اشغالگر قدس برای یک دیدارسمی سه روزه وارد عربستان سعودی شد. دراین بین سازمان آزادیبخش فلسطین سیاست فرانسه را درقبال خاورمیانه موردتقبیح قرارداد.

از سوی دیگر یونایتدپرس گزارش داد باحضور عرفات درعربستان درروزجمعه مطبوعات عرب اظهارنظر می‌کردند که عربستان سرگرم ترتیب دادن ملاقاتی بین میتران و عرفات میباشد.

لکن باگزارش بازگشت عرفات به مقرخود دربیروت قبل ازورود میتران به عربستان بوسیله خبرگزاری فلسطینی وفا این امیدواری از بین رفت. بعلاوه بگزارش رویتر یک سخنگوی سازمان آزادیبخش فلسطین دردمشق دیروزگفت سیاست خاورمیانه‌ای میتران همچنان «غیرسازنده» است.

عبدالمحسن ابوسیزرافزود سیاست فرانسه ناشی ازحمایت ازتجاوز و متجاوزمیباشد و مخالف با عرف بین‌المللی و مقررات سازمان ملل و منشوراین سازمان است.

عربستان: سفر میتران تاریخی است

همچنین خبرگزاری فرانسه از جده گزارش داد.. سعود الفیصل وزیر امور خارجه عربستان دیدار فرانسوامیتران رئیس جمهوری فرانسه از عربستان را «تاریخی» توصیف کرد.

سعودالفیصل در گفتگوئی با روزنامه سعودی «اوکاز» متذکر شد این دیدار بدو کشور امکان میدهد در زمینه‌های اقتصادی و سیاسی و بویژه مساله فلسطین و طرح ۸ مادهای فهد هماهنگی و همکاری نزدیکتری بین پاریس و ریاض ایجاد شود.

قرار است در مذاکرات رئیس جمهوری و وزیر امور خارجه فرانسه با ولیعهد عربستان طرح اخیر شاهزاده فهد برای پایان دادن به مناقشه اعراب و اسرائیل بعنوان محور اصلی مذاکرات مورد بحث و تبادل نظر قرار گیرد.

گرچه رهبران فرانسه و عربستان ازانجام هر گونه اظهار نظری پیرامون محتوای مذاکرات خودداری میکنند لکن منابع آگاه معتقدند عربستان و دیگر کشورهای میانه رو عرب تلاش میکنند تا فرانسه را که با تل‌آویو مناسبات بسیار خوبی دارد برای ایفای نقش فعال‌تر در حل بحران خاور میانه وارد میدان کنند.

هدف از دیدار رسمی میتران از عربستان نزدیک کردن مواضع دو کشور در مورد دستیابی به راه حلی برای مسئله اسرائیل و اعراب است.

حمایت انگلیس از شورای همکاری نظامی امنیتی

از سوی دیگر خبرگزاری فرانسه از منامه گزارش داد مارگارت تاچر نخست وزیر انگلیس در بحرین اعلام داشت چنانچه فروش آواکس‌های آمریکائی به عربستان عملی نشود انگلیس حاضر است هواپیماهای انگلیسی مجهز به رادار نیمرود را در اختیار آن کشور قرار دهد.

تاچر معهذا تصریح کرد امیدوار است که معامله هواپیماهای آواکس صورت بگیرد زیرا به نظر وی بهترین راه حل همین خواهد بود تاامریکا با توجه به نقش گسترده‌اش در خاورمیانه، راسا جمع‌آوری اطلاعات از منطقه را بعهده گیرد.

تاچر در پایان گفتگوهایش با رهبران بحرین دریک کنفرانس مطبوعاتی اظهار داشت کشورش حاضر است هرگونه کمک ممکن را به کشورهای شورای همکاری خلیج فارس که از کویت، عربستان، قطر، بحرین، عمان وامارات عربی متحده تشکیل شده انجام دهد و بدون قید و شرط از تمایلات آنها در تامین امنیت بوسیله خودشان پشتیبانی میکند.

نخست وزیر انگلیس گفت آمریکا بایستی نقش مهمی در تلاشهائی که بمنظور پایان دادن به مناقشهٔ اعراب و اسرائیل صورت میگیرد برعهده داشته باشد. وی پس ازمذاکراتی که در بحرین انجام داد در یک کنفرانس مطبوعاتی گفت همه ما بخوبی واقفیم که این مسئله حل نخواهد شد مگر آنکه آمریکائیها مهمترین سهم را در حل آن داشته باشند. تاچر گفت انگلستان از اسرائیل و فلسطینیها میخواهد که حقوق یکدیگر رابطور همزمان برسمیت بشناسند! وی گفت من فکرمیکنم آنهاکه به احتمال قوی میتوانند اسرائیل رامتقاعد سازند که حقوق مشروع خلق فلسطین رابرسمیت بشناسدوبلاتردیددوستان آمریکائی ماهستند. نخستوزیر انگلیس بامقامهای بحرین سه دورمذاکره نمودکه این مذاکرات شامل پشتیبانی ازطرح۸ مادهای عربستان درباره مناقشه اعراب و اسرائیل و دیگر مسائل خاورمیانه شده است. وزیردفاع بحرین گفت وی وتاچر پیرامون همکاری احتمالی بین دوکشوردرزمینه تولید اسلحه گفتگوهائی انجام دادهاند.

عزیمت تاچر به کویت

دراین میان آسوشیتدپرس ازمنامه پایتخت بحرین گزارش دادمارگارت تاچر نخستوزیرانگلیس دربایان دیدارسه روزه خودازبحرین وانجام مذاکراتی باشیخ خلیفه بن سلمان نخستوزیر این کشور منامه رابقصد کویت ترک کرد.

قراراست نخستوزیر انگلیس قبل ازعزیمت به ملبورن استرالیاجهت شرکت درکنفرانس کشورهای مشترک‌المنافع به مدت یکروز درکویت باشیخ جابرالاحمدامیرکویت مذاکره نماید.

وی به منظوریک دیداریک روزه ازکویت وگفتگو باشیخ سعدعبدالله ولیعهد این کشوردرباره طرح۸ مادهای عربستان راجع به صلح درخاورمیانه امنیت خلیج فارس، و راههای افزایش همکاری بین انگلیس وکشورهای نفت خیز وارد کویت شد و وی و هیئت دوازده نفره همراهش درفرودگاه کویت مورد استقبال شیخ سعد

و وزرای کابینه ودیپلماتهای خارجی و عرب مقیم در این کشور قرار گرفت.

قرار است نخست وزیر انگلیس قبل از انجام مذاکرات رسمی در راس هیئت همراهش با شیخ سعد دیدار کوتاهی با شیخ جابرالاحمد امیر کویت داشته باشد مارگارت تاچر در آوریل گذشته از عربستان و دیگر کشورهای خلیج فارس در تلاشی برای جبران مسامحه انگلیس در این منطقه از زمان بسته شدن پایگاههای این کشور در ده سال پیش دیدار کرد.

لازم به تذکر است روابط انگلیس وکشورهای خلیج فارس در پی اظهارات تاچر در آخرین دیدارش در واشینگتن مبنی بر آمادگی انگلیس برای شرکت در نیروی واکنش سریع آمریکا به منظور مداخله در منطقه خلیج فارس در مواقع اضطراری بنحوی بسردی گرائیده است وکویت بیش از یکبار مخالفت خود را با ایجاد نیروی واکنش سریع وهرنوع مداخله‌ای در امور منطقه خلیج فارس اعلام کرده است.

سوریه: مواضع انگلیس بسود اعراب نیست

در این میان روزنامه البعث سوریه انگلیس را به شرکت آمریکا در یک طرح نوین استعماری محکوم کرد.

واحد مرکزی خبر به نقل از خبرگزاری فرانسه از دمشق گزارش داد روزنامه البعث سوریه بویژه‌اش به جهان عرب بستگی دارد باید در جهت یافتن راه حلی برمساله خاورمیانه نقش مستقل از خواست آمریکا ایفا کند. ازسوی دیگر ارگان حزب حاکم سوریه شدیداً به انگلیس حمله کرده و مینویسد این کشور درگذشته وحال مواضع خصمانه و استعمارگرانه در قبال ملت عرب داشته است البعث با اشاره به سفر مارگارت تاچر به برخی کشورهای خلیج فارس که بمنظور ترغیب کشورهای منطقه برای پذیرش طرح ۸ مادهای عربستان صورت میگیرد، انگلیس را به شریک آمریکا در یک طرح نوین استعماری در خاورمیانه متهم کرد و خاطر نشان ساخت که مواضع این کشور نمیتواند به نفع آرمان عرب باشد.

اقدامات سرکوبگرانه مانع گسترش جنبش اسلامی در کشورهای اسلامی نمیشود

مطبوعات مصر زمانی انورالسادات خائن را «رئیس جمهور مؤمن!» می‌نامیدند و گزارش‌های مفصلی از کارهای اسلامی دیکتاتور مصر منتشر مینمودند و عکسهائی از وی چاپ میکردند که در آن سادات در کنار مردم عادی نشسته و نماز بجا می‌آورد این مطبوعات که همواره نقش عمده‌ای در تحمیق و فریب مردم داشتند فکر میکردند که انتشار چنین گزارشهائی در مطبوعات مصر میتواند مسلمانان این کشور را فریب دهد و از خیانتهای سادات چشمپوشی نماید. ادعای مسلمان بودن مومن بودن از یکسو و برقراری روابط با رژیم اشغالگر قدس از سوی دیگر چگونه توجیه میشود؟

انورسادات با سخنرانی چند ساعته خود میکوشد این مسئله را توجیه کند که دیگر ملت مصر از جنگ خسته شده و خواهان صلح و صفا با اسرائیل است!!

رئیس جمهوری باصطلاح مومن! مصر از دیدار از فلسطین اشغالی و امضای قراردادهای کمپدیوید می‌اندیشید که مردم مسلمان مصر کاملاً از اقدامات وی پشتیبانی میکنند و مطبوعات مصر در مناسبتهای گوناگون تلاشی میکردند روابط میان مصر و رژیم اشغالگر قدس را یک مسئله عادی جلوه دهند. به امید اینکه مردم از مسائل عمده کشورشان بی‌خبر بمانند.

مخالفت با قراردادهای کمپ دیوید تنها از سوی باصطلاح روشنفکران غربزده صورت نگرفت بلکه عموم مردم با اقدام سادات مخالف بودند. ولی رژیم مصر که این مخالفتها را جدی نمی‌دید وتظاهرات مردم مسلمان مصر را که علیه قراردادهای ننگین کمپدیوید صورت میگرفت چنین تعبیر میکرد که مردم بخاطر مسائل اقتصادی وگرانی ونبودن ارزاق وکمبود گوشت ومواد غذائی دست به تظاهرات میزنند.

مردم مسلمان مصر قبل از اینکه مصری باشند مسلمانند گرچه رژیم سادات میکوشد بوسیله روشنفکران ونویسندگان مزدور خود مسئله مصری بودن وعربی بودن مسلمان بودن مقدم‌تر نشان دهد.

مطرح کردن مصری بودن وعربی بودن برای مردم مصر نتوانست مردم مسلمان این کشور را فریب دهد وآنها رااز توجه به مسائل اسلامی منصرف نماید.

سادات که در نقشه خود شکست خورده بود وبا مخالفت روزافزون مردم مواجه شده بود گمان نمیکرد که مردم به آن حدی رسیده‌اند که علیه او قیام کنند و از اقدامات سرکوبگرانه وی هیچگونه واهمه‌ای نداشته باشند تظاهرات چند هفته پیش مردم مسلمان مصر سادات را کاملاً غافلگیر نمود او که بمدت پانزده سال خود را «رئیس جمهوری محبوب» میدانست بگباره متوجه شد که تبلیغات آنچنانی مطبوعات و رادیو تلویزیون نتیجه معکوسی بجای گذاشته ومردم مصر از لاطایلات این مطبوعات گول نخورده‌اند بلکه حقیقت این تبلیغات را درک نموده‌اند. امام جمعه‌های مساجد در مصر نقش فعالی در بیدار کردن مردم ایفا نمودند ومردم را از حقایق اوضاع آگاه ساختند وبه آنها فهماندند که قراردادهای کمپدیوید نه تنها به نفع مصر ومصری‌ها نیست بلکه مصر را کاملاً در اختیار امریکا واسرائیل قرار داده است. ائمه جمعه این مطلب را تاکید میکردند. مشکل مردم کمبود گوشت وغذا نیست بلکه مشکل اصلی آنان اینست که سرنوشت مملکت خود را بدست فردی داده‌اند که از اجرای نقشه‌های امریکا واسرائیل هیچگونه ابائی ندارند وحاضرند دستورات امریکا رامو به مو پیاده کنند.

ائمه جمعه منجمله شیخ حمید کشک نه تنها به مزدوری سادات تاخته بلکه اعمال ضد انسانی صدام حسین و و دیگر حکام مرتجع را بطور مفصل برای مردم بازگو کردند و این نکته را یادآور شدند که تنها راهی که به استقلال کشور مصر منتهی میشود اینست که به اسلام بازگردند و اعمال ضدانسانی و اسلامی را محکوم کنند.

علاوه بر ائمه جمعه، دانشجویان مسلمان دانشگاههای مصر نقش فعالی در رهبری مبارزات مردم دارند.

این دانشجویان علاوه بر تشکیل میتینگها و انتشار نشریات و بیانیه‌های گوناگون تظاهرات و اعتصابات را نیز بر عهده دارند.

از اینرو می بینیم رژیم سادات کلیه مساجد مصر را در کنترل خود قرار میدهند و برای این مساجد ائمه جدیدی از چیره‌خواران وی تعیین می کنند سادات که از فعالیت دانشجویان مسلمان دانشگاهها آگاه گشته و تاثیر فعالیت آنان را در جامعه درک کرده است دستور داده که از فعالیت این جوانان جلوگیری شود و کسانیکه در فعالیتهای اسلامی شرکت نمایند مجازات و از دانشگاهها اخراج شوند.

حرکت مردم مسلمان مصر که این روزها به اوج خود رسیده است و میرود پایه‌های رژیم سادات را متزلزل نماید، به حرکت مردم مسلمان در دیگر کشورهای شمال افریقا روح تازه و قدرت بیشتری داده است. قدرت گرفتن حرکتهای اسلامی در دیگر کشورهای افریقائی حکام این کشورها را بوحشت انداخته و میکوشند جلو این حرکتها را بگیرند بطوریکه ملاحظه می کنیم دولت تونس دستور میدهد از ورود افرادی که چادر به سر دارند، به مدارس و ادارات دولتی جلوگیری نمایند.

دستور دولت تونس نشان میدهد چه اندازه رژیم تونس نسبت به مردم مسلمان در این کشور به وحشت و هراس افتاده است.

درپایان بحث میتوان به این نتیجه رسید که اقدامات سرکوبگرانهٔ سادات و دیگر حکام مرتجع منطقه علیه قیام مردم مانع گسترش آن گردد بلکه قیام مردم را تسریع مینماید و پایان عمر این رژیمها را نزدیک میکنند.

شاکر کسرائی

هزینه‌های سرسام‌آور تجاوزات امریکا در خارج

خبرگزاری جماهیر لیبی گزارش داد ریگان رئیس جمهور آمریکا از سنای این کشور خواست با اختصاص دادن ۵ میلیارد و ۸۰۰ میلیون دلار به برنامه‌های دخالتها و تجاوزات امریکا در جهان و کمک به رژیمهای سرسپرده در جهان بخصوص اعراب موافقت کند. براساس این گزارش از این مبالغ هنگفت دو میلیارد و ۲۰۰ میلیون دلار به دشمن صهیونیستی و یک میلیارد و ۷۰۰ میلیون دلار به رژیم مصر اختصاص خواهد یافت.

شهرهای سوئیس دیروز شاهد تظاهرات جوانان بود

یونایتدپرس از زوریخ گزارش داد دیروز دویست نفر از جوانان زوریخ به طرفداری از جوان هجده ساله اهل برلین غربی که در ناآرامیهای این هفته کشته شد دست به تظاهرات زدند که طی آن پنجره‌های فروشگاهها را شکستند، نیمکتهای پارک را به آتش کشیدند و با پلیس سوئیس به زدوخورد پرداختند. پلیس زوریخ شش تظاهرکننده را دستگیر کرد و بقیه را متفرق ساخت. در برن پایتخت سوئیس نیز گروه دیگری از جوانان در قسمت قدیمی شهر به راهپیمائی پرداختند اما پلیس در این امر دخالت نکرد. یک سخنگوی پلیس گفت از انجام تظاهرات غیرقانونی جلوگیری بعمل خواهد آمد وی افزود انتظار ندارد آشوب گسترش بیشتری یابد.

اخبار کوتاه جهان

●جهان اسلام

ندکر : جهان اسلام به مجموعه کشورهائی اطلاق میشود که اکثریت سکنه آنها مسلمان باشند و صد البته بمعنی اسلامی بودن رژیم انگونه کشورها نیست.

* بلوک غرب

● دوهزارتن اززندانیان زندان مودلو پارسلون برای پشتیبانی از درخواستهای خود برای اصلاح دروضع زندان و علو بخشودگی ازپذیرفتن غذاامتناع ورزیدند و دست به یک اعتصاب غذا زدند.

●آژانس بین‌المللی انرژی اتمی باپنجاه و یک رای موافق دربرابرهشت رای مخالف و بیست و هفت رای ممتنع تصمیم گرفت عضویت سال آینده رژیم اشغالگرقدس را در این آژانس درصورت ممانعت این کشورازنظارت آژانس برتاسیسات اتمیش بحالت تعلیق درآورد.

●هفته نامه نیوزویک نوشت ازهرده آمریکائی هفت نفرمعتقدند که جنگ هسته‌ای میتواند بین امریکا و شوروی بروزکند و بهشمارمخالفان ریگان رئیس جمهوری امریکا ده درصد درماه مسیحی جاری افزوده شده است.

● قیمت نفت درآمریکا درسال جاری افزایش مییابد.

*بلوک شرق

● سرهنگ قذافی که به دعوت رئیس جمهوری رومانی برای یک دیدارسمی دوستانه به این کشور رفته بود دیروز بخارست را ترک کرد.

●تاس خبرگزاری رسمی شوروی دیروز گزارش داد سیل نامه‌ها که خواستار اقدامهای عملی علیه اتحادیه همبستگی شده‌اند بسوی دولت لهستان سرازیرشده است. ناظران این اقدام شوروی راآخرین مرحله درسرکوبی اتحادیه همبستگی تفسیر کردند.

● سرهنگ قذافی برای یک دیدارکوتاه مدت ازیوگسلاوی واردبلگراد شد.

● روزنامهٔ بیروتی النهار درشماره دیروز خود درتفسیری پیرامون دیدارا‌سحاق شامیروآندره گرومیکو تالیرآن برپحران خاورمیانه مینویسد: منطقه خاورمیانه درآینده‌ای نزدیک شاهد دگرگونیهای مهم و بی‌سابقه‌ای خواهد بود.

● سایر کشورها

● وزیر امور خارجه انگولا ضمن ابراز نگرانی درباره احتمال از سرگیری کمک امریکا به کماندوهای طرفدار غرب در کشورش گفت سازمان ملل حق ندارد درباره حضور سربازان کوبائی در افریقای جنوبی سئوال کند.

● پلیس ارژانتین که گذرنامه ادولفوپرز اسکیول برنده جایزه صلح نوبل را بهنگام تجدید ضبط کرده بود تصمیم گرفت آن را بسوی بازگرداند

● سفارت امریکا روز گذشته گفت هفته آینده دولت امریکا یک مامور عالیرتبه خودش را بمنظور توصیه انجام انتخابات مجمع قانونگذاری در سال آینده به شورای نظامی حاکم بر السالوادور به آن کشور خواهد فرستاد

● خوزه ناپلئون دوارت رئیس شورای نظامی حاکم السالوادور اعلام داشت چنانچه کناره‌گیری وی انجام انتخابات آزاد را در این کشور تسهیل کند حاضر است هرلحظه به این امر مبادرت ورزد

● از سازمان ملل مابع دیپلماتیک گفتند در پی نشست وزیران خارجه هند و بنگلادش در نیویورک مذاکرات در مورد حل و فصل مسائل مرزی بین دو کشور بخوبی پیش میرود.

● مالکوم فریزر نخست وزیر استرالیا امروز گفت در کنفرانس سران کشورهای مشترک‌المنافع که روز چهارشنبه آینده در ملبورن گشایش می‌یابد گفت وشنودهای شمال و جنوب و آینده نامیبیا از مهمترین مسائل مورد بحث خواهد بود.

● مقامات فیلی‌پین امروز گفتند ٦۰ مرد مسلح روز گذشته به یک کامیون حامل کارگران بهنگامی که‌این کامیون عازم کار کارگران در دهکده‌ای واقع در استان داواو در ۹٦۵ کیلومتری مانیل بود شبیخون زده و ۸ تن را کشته و تعدادی رامجروح کردند.

آیت‌ا... دستغیب در پیام خود بمناسبت انتخابات:

در روز دهم مهر عموم ملت مهمترین رکن حکومت اسلامی را برپا می‌دارند

در رابطه با انتخابات ریاست جمهوری بامداد دیروز پیامی از سوی آیت ا... دستغیب امام جمعه شیراز صادر شد. متن پیام چنین است:

بسم الله الرحمن الرحیم

ان ا... یحب الذین یقاتلون فی سبیله صفا کانهم بنیان مرصوص ملت‌شریف وعزیز و غیور ومسلمان ومتعهد ایران، حال که تمام قدرتهای متجاوز، امپریالیسم جهانی وصهیونیزم در ستیز با اسلام و برانداختن حکومت اسلام از کشور ایران که بادادن بیش از ٧٠ هزار شهید وبکصد هزار محلول برپا شده متفق شده وبپا خاسته‌اند. برعموم ملت از مرد وزن پیر وجوان واجب است برای دفاع از اسلام ومقاومت در برابر دشمنان بپا خیزند و در جهاد فی‌سبیل ا... با تمام قدرت کوشا باشند. چنانچه بحمدا... تا حال چنین بوده‌اند.

رزمندگان عزیز در جبهه جنگ با ارتش کفر صدامی بیش از یکسال است بدون احساس خستگی مقاومت نموده‌اند وتا بیرون راندن ارتش متجاوز از تمام مرزهای کشور اسلامی به جنگ ادامه خواهند داد. وسایر افراد در یاری کردن از رزمندگان وجهاد با دشمنان داخلی و گروهکهای منافق و خنثی ساختن توطئه‌های ضد انقلاب خصوصاً شیطان بزرگ امریکا مسامحه نکردند و مقاومت نمودند. وخصوصاً در توطئه اخیر که می‌خواستند با ترور و از بین بودن سران حکومت اسلامی وشخصیتهای موثر وفعال در انقلاب ومرعوب ومایوس ساختن ملت آنها را از صحنه خارج کنند و در نتیجه حکومت صد در صد اسلامی را شکست دهند و متزلزل سازند و بجایش یک حکومت صددرصد غربی یا شرقی جایگزین نمایند. وبحمدا... ملت ما با حضور فعال خود همه را خنثی ساخت. بنا براین روز دهم مهر برای رای دادن به ریاست جمهوری عموم ملت با حضور فعال و رای دادن مهمترین رکن حکومت اسلامی را برپا می‌دارند. رای دادن رایک وظیفه ملی ودینی واسلامی بدانند و دشمنان اسلام را ضعیف ودلیل ومایوس سازند. و عزت اسلام را آشکار کنند. بی تفاوت بودن وعدم حضور به معنی تضعیف اسلام، تقویت کفر و مخالفت با حکم ولی امر مسلمین است. ضمناً تذکر داده میشود که به غیر از آقایان کاندید شده رای بدهند مانند امام زمان وغیر ایشان رای خود را باطل ساخته و به وظیفه اسلامی خود عمل نکرده‌اند این افراد وآنهائیکه در انتخابات شرکت نمیکنند گرفتار وسوسه شیطان هستند و باید از اطاعت شیطان پرهیز نموده وشیطان بزرگ امریکا را شاد نسازند و با یاری کردن اسلام خداوند را از خود خشنود کنند. از خداوند موفقیت ملت را در انجام وظیفه اسلامی و پیروزی رزمندگان و عزت اسلام ومسلمین را مسئلت می‌نمایم.

والسلام علی من التبع الهدی
سید عبدالحسین دستغیب

آیت‌ا... العظمی شیرازی:

بحکم وظیفه شرعی و اجتماعی خود را برای انتخابات آماده کنید

حضرت آیت‌الله العظمی سید عبدالله شیرازی دیروز طی پیامی شرکت هرچه گسترده‌تر در انتخابات و انتخاب رئیس جمهوری، لایق متعهد و دلسوز برای اسلام را برای ملت ایران واجب شرعی دانست. متن این پیام که در اختیار خبرگزاری پارس قرار گرفت بدینشرح است:

بسمالله الرحمن الرحیم- ملت شریف و مسلمان ایران ایدهم الله تعالی، در این مرحله حساس و شرایط خاص و استثنایی از تاریخ پرافتخار اسلام و حیات اجتماعی ملت مسلمان ایران که قدرتهای شیطانی و استعمارگران جهانخوار از هرسو دست بدست هم داده و با استفاده از همه عوامل و عناصر جیره‌خوار و جنایتکار و بهره‌گیری از شیوه‌های ضداسانی و تبلیغات اغوا کننده و زهرآگین کمر به نابودی اسلام و مسلمین بسته و تمامی امکانات و نیروهای مخرب خود را برای سرنگونی نظام نوپای جمهوری اسلامی ایران این ودیعه و موهبت الهی و خون بهای دهها هزار شهید و معلول بکار گرفتند و دیدیم که در نهایت سبعیت و بیرحمی در اجرای این هدف پلید خویش با به شهادت رساندن شخصیتهای سیاسی و مذهبی و روحانیون عالیقدر و عزیزترین فرزندان خدمتگزار و موحد به اسلام بخصوص رئیس جمهور منتخب ملت مرحوم شهید رجایی و نخست وزیر متعهد و مورد احترام عموم حجت‌الاسلام باهنر بطور آشکار مخالفت و کینه عمیق خود را به اسلام و شما ملت مسلمان و مبارز نشان دادند.

اینک که بار دیگر تجربه‌ای درخشان تر و عظیم تر از گذشته در پیش رو دارید تجربه‌ای که نمایانگر اراده‌ی استوار و عزم جزم شما برای تحقق کامل حکومت اسلامی، و نشانگر همبستگی و قاطعیت شما ملت بیدار و دلیر برای تداوم انقلاب اسلامی و مبارزه‌ای بی‌امان با استعمار و استکبار جهانی و ظلم و بیدادگری و کفر و الحاد خواهد بود، از تمام قشرهای شما ملت عزیز و پرتحمل و فداکار اسلام که هر روز بار مسئولیت فردی و اجتماعیتان سنگین تر میشود انتظار دارم بحکم وظیفه شرعی و اجتماعی خود را برای شرکت هرچه گسترده‌تر و فعال‌تر در انتخابات رئیس جمهور کشورمان آماده نمایید. و این تجربه‌ی غرور آفرین را در روز انتخابات با شکوه‌تر از پیش جلوه‌گر سازید و با انتخاب فردی لایق و متعهد و دلسوز برای اسلام موجبات ثبات هرچه بیشتر و پیشبرد اهداف مقدسه اسلام و نابودی دشمنان را فراهم نمایید و بخاطر داشته باشید هرقدمی که در این راه بردارید و هر رایی که در صندوق بریزید بمنزله مثبت محکمی است که بر پیکر دشمنان اسلام فرود میآورید.

امیدوارم با الطاف و عنایات الهی و توجهات خاصه حضرت بقیةالله الاعظم ولی عصر عجل‌الله تعالی فرجه‌الشریف که آثار آن را تاباحال شاهد بوده‌ایم و با توجه به همبستگی و ایمان خلل ناپذیر و هشیاری شما ملت شریف و استفاده از رهنمودهای حکیمانه رهبری محترم انقلاب حضرت آیت‌الله آقای خمینی دامت برکاته الشریفه بزودی شاهد شکست کامل دشمنان داخلی و خارجی اسلام باشیم در خاتمه مزید اعتلاء و عظمت اسلام و شوکت و پیروزی مسلمانان را از خدای متعال مسئلت مینمایم. والسلام علیکم و رحمته‌الله و برکاته.

السید عبدالله الشیرازی
مشهد مقدس ٢٨ ذیقعده ١٤٠١- ٥ مهر ١٣٦٠

آیت‌ا...العظمی مرعشی نجفی شرکت در انتخابات را امری حیاتی و لازم شمرد

قم-درارابطه با دومین دور انتخابات ریاست جمهوری ایران آیت ا.... العظمی مرعشی نجفی طی پیامی به ملت همیشه در صحنه ایران شرکت فعال در انتخابات رئیس جمهوری متدین را امری حیاتی و لازم شمردند، متن پیام بدین شرح است:

بسم ا..... الرحمن الرحیم- ملت شریف مسلمان و با ایمان ایران، فداکاریهای شما درراه اعتلاء و عظمت اسلام عزیز موجب شگفتی جهانیان گردیده. شما نخستین ملت مسلمان هستید که برای استقرار جمهوری اسلامی در کشور خود تا پای جان مقاومت کرده و با خون شهیدان خود نهال آنرا آبیاری کرده و میکنید.

شما پرچمدار نهضت اسلامی در جهان گشته‌اید. استعمار گران شرق و غرب خواهان آنند که شما را بزانو در آورند ولی بحمد ا... ثابت کرده‌اید که هرگز صحنه مبارزه را ترک نخواهید کرد و سستی بخود راه نخواهید داد.

اینک که یکی دیگر از حساسترین موقعیتها در کشور شما پیش آمده و انتخابات ریاست جمهوری مجدداً انجام خواهد گرفت دشمنان شما میخواهند شما را از صحنه بیرون کنند لذا بر فرد فرد شما عزیزان لازم است که با شرکت فعال در انتخابات رئیس جمهوری متدین که شناخت کامل از اسلام و مذهب اهل بیت عصمت و طهارت علیهم السلام داشته باشد انتخاب نموده و بوظیفه خود در این امر حیاتی عمل نمائید.

خداوند سبحان ببرکت رسول اکرم صلی ا... علیه واله و خاندان طاهرین شما را بردشمنان و بدخواهان پیروز فرماید. انشاء ا....

والسلام علیکم و رحمت ا... و برکاته
قم - شهاب الدین الحسینی المرعشی النجفی
٢٨ذیقعده ١٤٠١

فرمانده هوانیروز اصفهان:

ابرقدرتها به هردسیسه‌ای که دست زدند نتوانستند نتیجه‌گیری کنند

اصفهان- سرکار سرهنگ افشین فرمانده هوانیروز اصفهان پریروز دریک مصاحبه اختصاصی با خبرگزاری پارس بمناسبت هفته‌جنگ نقطه‌نظرهای خود را درمورد جنگ تحمیلی عراق باایران بیان داشت وی درزمینه جنگ و شروع آن اعلام کرد ما نه تنها ترسی از جنگ نداریم بلکه همیشه پیروزی ارتش جمهوری اسلامی، انقلاب اسلامی و امام را میخواهیم وی اضافه کرد ابرقدرتها برای رسیدن به مقاصدشوم خودرایران به هردسیسه‌ای که دست زدند نتوانستند نتیجه‌گیری کنند و سرانجام جنگ را آفریدند و بما تحمیل کردند وی اضافه کرد انجامی که بعد از جنگ بین مردم و نیروهای مسلح جمهوری اسلامی ایران بوجودآمد کم‌نظیربود و درحالیکه ما دراین جنگ عزیزان خود را ازدست داده‌ایم با این وجود جنگ برای ما ارزنده بود دراین یکسال عراق نیرو و وسیله داشت و اکثر کشورهای مرتجع به او کمک میکرد و ماتنهابودیم وهستیم و این تنهائی فقط درصدراسلام بود که لشکر حضرت رسول وامیرالمومنین و امام حسین بودند و کسی به آنهاکمک نمیکرد و خودشان بودند و خدای خود و حالا نیز ماهستیم و خدای خود و عراق هست و کشورهای کمک کنندهاش

کارهائی که هوانیروزدرطول جنگ انجام داد منعکس کننده کاربردهوانیروزاست

سرهنگ افشین درمورد موفقیتهای هوانیروز اصفهان درجنگ گفت این موفقیت برهمگان روشن است و من بعنوان یک فرمانده میگویم کارهائی که هوانیروز درطول جنگ و بخصوص دراوائل آن انجام دادمنعکس کننده کاربردهوانیروز است و روزهای اول جنگ که هنوز سایرکانهای نظامی آنطور که باید و شاید آمادگی رزمی نداشتند هوانیروز در تمام جبهه‌های غرب و جنوب کشور جنگید بطوریکه در ٢٤ آبان ماه سال قبل در سوسنگرد هوانیروز در مقابل لشکر متجاوزعراق که برای تصرف سوسنگرد میآمد آنطور ایستادگی کرد تا قوای زمینی رسید و این ایستادگی ٤ تا ٥ روز متوالی از صبح تا شب ادامه داشت و در سایر جبهه‌ها نیز نظائر آن زیاد بوده است.

فرمانده هوانیروز درمورد شهداء پایگاه اصفهان گفت ما در طول جنگ ٦٠ شهید و تعدادی معلول و زخمی داشتیم که تعدادی از زخمی‌شدگان پس از بهبودی مجدداً به جبهه‌ها اعزام شدند

سرهنگ افشین در زمینه آموزشهای پرسنل گفت در طول جنگ و حین عملیات کلیه آموزشهای لازم ازنظر تربیت خلبان- پرسنل فنی- استاد خلبان تربیت خلبانهای آزمایشی هلیکوپترهای تعمیری و سایر آموزشهای لازم جهت افزایش عملکرد هلیکوپترها و نفرات در جنگ ادامه دافته و دارد و موفقیت هوانیروز در این آموزشها عالی بوده تاحدی که قوای دشمن را با همکاری دیگر نیروها به زانو درآورده‌اند.

فرمانده هوانیروز اصفهان در پاسخ به سئوالی درمورد آمادگی رزمی این پایگاه گفت تا آنجا که نفرات ما یارای نفس‌کشیدن داشته باشند در جهت آماده نگهداشتن وسائل مورد نیاز میدانهای جنگ و نفرات کوشا خواهند بود

تعمیر کلیه هلی‌کوپترها بوسیله پرسنل فنی هوانیروز انجام میشود

وی در مورد آمادسازی هلیکوپترها و خودکفائی هوانیروز گفت کلیه هلی‌کوپترها هر نوع تعمیری که داشته باشد بوسیله پرسنل فنی هوانیروز و سایر قسمتهای پشتیبانی کننده و فقط بدست برادران فنی خودمان که دلسوز جمهوری اسلامی هستند انجام میشود و این امر در حدی است که برنامه‌ها را بحالت خودکفائی میرسانیم.

خبرنگار ما از رمز پیروزی رزمندگان اسلام در نبرد با قوای کفر صدامی سئوال کرد و فرمانده پایگاه هوانیروز در اصفهان گفت این رمز فقط در پرتو ایمان به خدا- اسلام و دستورات آن و رهبران آن و ایمان به تیاون و همنوع‌دوستی بوده و هست

در طول جنگ ما یک سیر صعودی از نظر روحیه طی کرده‌ایم

در آینجا از روحیه پرسنل سئوال شد که سرهنگ افشین پاسخ‌داددرطول جنگ ما یک سیر صعودی از نظر روحیه طی کرده‌ایم و در حالیکه دوستانی را در طول جنگ از دست داده‌ایم و جای آنها را خالی میبینیم بهمان اندازه ایمانمان در جنگیدن با قوای کفر متجاوز زیادتر شده است و این چیزی است که دشمن ما ندارد و نه میتواند داشته باشد چون خدا و اسلام را نمیشناسد. سرهنگ افشین فرمانده هوانیروز اصفهان که خود در جبهه‌های نبرد بوده است در ذکر یک خاطره با اشاره به خاطرات فراوان از جبهه‌های

از جان گذشتگی دو تن از خلبانان دو فروند هلی‌کوپتر

جنگ که توام با پیروزی رزمندگان اسلام بوده است در توصیف رشادتهای پرسنل به‌از جان گذشتگی دو تن از خلبانان دو فروند هلی‌کوپتر اشاره کرد و گفت در حالیکه دو هلیکوپتر عراقی متجاوز را این خلبانان مشاهده کردند به تعقیب آنان پرداخته از روی یکانهای عراقی عبور کردند و به تعقیب خود ادامه دادند و حدود ٢٠ کیلومتر داخل خاک عراق رفتند و سرانجام موفق شدند در خاک عراق دو فروند هلیکوپتر مزبور را سرنگون کنند و پس از سقوط آن هلیکوپترها و کشته شدن ٢ خلبان آن پس از نشستن در خاک عراق دو سرنشین زنده هلیکوپترهای ساقط شده را زنده دستگیر و در کشور عزیزمان تحویل دادند که البته این یک نمونه کوچک از فداکاریهای پرسنل هوانیروز است و مشابه آن زیاد داریم وی در پاسخ به سوالی در مورد ضعف دشمن و تضعیف روحیه قوای صدامی گفت در درگیری سال گذشته ارتفاعات الله اکبر در حالیکه هوانیروز این ارتفاعات را تسخیر کرده بود با چشم خود چیزهائی دیدیم که نمیدانم بگویم جنگ بود خاطره بود یا شبه در اینجا ما دیدیم که پرسنل عراقی در حالیکه در سنگرهای خود برای جلوگیری از ریزش باران پلاستیک در اختیار داشتند در مقابل حمله هلیکوپترهای ما پلاستیکهای باران گیر را روی سر خود میکشیدند و هلیکوپترهای کبرا با لوله توپ در هر سنگر چند گلوله میانداختند و پرسنل دشمن در حالیکه همه نوع وسیله دفاعی در اختیار داشت فقط پلاستیکها را روی سر خود میکشیدند که از دید ماه محفوظ باشند.

اما سنگر به سنگر هلیکوپترهای ما مثل مرغی که دانه از زمین بر میچیند نوک میزدند و با نوک خود چند گلوله نظر بعثی‌های بی دین میکردند از سوی دیگر پس از دستگیری اسرای عراقی چند تن از آنان در حالیکه صورت خاک آلودشان بوسیله اشکهایشان راه راه شده بود در پاسخ ما که چرا گریه میکنید گفتند بما گفته بودند شما ایرانیها انفدر خونخوارید که به محض اینکه ما را میگیرید سرخواهید برید و ما در حال انتظار چنین عملی میبینیم که شما با اب سرد و سیگار و غذا و با مهربانی از ما پذیرائی میکنید. فرمانده هوانیروز اصفهان در پاسخ سئوالی در مورد تجربیات بدست آمده از جنگ از سوی هوانیروز به خبرنگار خبرگزاری پارس گفت اموزشهائی که امریکای جنایتکار در طول مدتی که خون ملت ما را در ایران شیشه کرده بود و به همه هستی مازندگی ننگین خود را ادامه میداد و عملا دیدیم که در این جنگ موثر بود و در این جنگ خلبانان از جان گذشته ما آن چنان کردند که خود در تاریخ جنگها بی‌نظیر بود و البته امریکا باید این اموزش را از ایران یاد بگیرد وی در توجیه این مسئله گفت در دشت صاف در حالیکه دشمن آتش منجم روی هلیکوپترهای ما داشت و هلیکوپترها در حرکت بودند تانکها وسواضح دشمن را نابود میکردند و این خود مسئله‌ای بود برای آنهائی که اهل فن بودند.

یک هلیکوپتر کبرا در مقابل صد تانک

سرهنگ افشین فرمانده هوانیروز اصفهان در پایان این گفتگو در مورد عملکرد هلیکوپترها به خلبانی خلبانان ایرانی گفت قبل از جنگ معیاری که بود یک به ١٦ تا یک به بیست بود یعنی یک هلیکوپتر موظفی که از دست داده میشد اگر بین ١٦ تا ٢٠ تانک دشمن را منهدم کرده بود از نظر برابری نیروها با از دست دادن یک هلیکوپتر مساوی بود در حالیکه این معیار امروز برای ما در این جنگ یک بر ١٠٠ رسیده است یعنی یک هلیکوپتر کبرا در مقابل صد تانک

دیروز در تهران:

١٥٠ منافق دستگیر شدند

● در این رابطه ٨ پاسدار و ٤ تن از مردم بی‌دفاع بدرجه رفیع شهادت نائل آمدند

● در این حادثه همچنین ١٠ تن از منافقین به هلاکت رسیدند

در حدود ساعت ده دیروز سه گروه ده تا بیست نفری منافقین و وابستگان به آمریکا در ضدیت با انقلاب اسلامی بمنظور ایجاد ناامنی در تهران و ایجاد رعب و وحشت در سه نقطه مرکزی تهران دست به فعالیت مسلحانه زدند.

مزدوران مسلح امریکا با آتش زدن چند اتوبوس شرکت واحد ایجاد اختلال در رفتوآمد، عربده جوئی و تیراندازی بسوی عابرینی که حاضر نشدند بهیچوجه با آنان در دادن شعارهای ضد روحانیتشان همراهی کنند، آتش گشودند و بهر طریق تلاش کردند مردم را با استفاده از مسلح بودنشان مرعوب خود سازند. حضور برادران پاسدار و کمیته و همکاری بیدریغ افراد حزب الهی به هلاکت چند منافق و دستگیری تعداد زیادی از دشمنان انقلاب اسلامی منجر شد. اما مردم حاضر در میدان فردوسی با شعارهای حزب فقط حزب... - رهبر فقط روح... از برادران کمیته و سپاه میخواستند به آنها اجازه داده شود در رویاروئی با دشمنان داخلی انقلاب اسلامی به آنها نقش بیشتری واگذار شود.

بگزارش خبرنگاران خبرگزاری پارس در چند مورد برادران کمیته چند منافق مسلح را که دستگیر شده بودند از چنگ مردم خشمگین و انقلابی تهران خارج کردند و آنها را جهت بازجوئی و حضور در محکمه عدل اسلامی به کمیتهها انتقال دادند.

براساس همین گزارش ضد انقلابیون در فاصله خیابان حافظ تاولی عصر در خیابان انقلاب، خیابان نجات‌الهی و خیابان ولی‌عصر تقاطع طالقانی تا میدان ولی‌عصر با مردم و مدافعان انقلاب اسلامی درگیر شدند. گروهی از منافقین از یک ساختمان ٥ طبقه جنب سینما رادیوسیتی بسوی مردم و پاسداران سه نارنجک پرتاب کردند که برادران به تیراندازی و اقدام آنها شدیداً پاسخ دادند. ضد انقلابیون از هتلی درهمین منطقه بسوی عابرین و پاسداران انقلاب آتش گشودند. منافقین سرنشینان چند اتوبوس عازم شمال شهر تهران را با تهدید اسلحه از اتوبوس پیاده کردند و سپس اتوبوسهای مردم را بآتش کشیدند.

براساس گزارشهای موثق موتورسیکلت ٥ نفر نیز بوسیله ضدانقلابیون بآتش کشیده شده است.

خبرگزاری پارس از منابع آگاه رکسب اطلاع کرد، جانیان منافق دستگیرشده دیروز کماکمالیان به شهادت چند عابر و برادر پاسدار منجر شده بسرعت به محکمه عدل اسلامی تحویل داده میشوند و محاکمه متجاوزین به حقوق مردم در جمهوری اسلامی احتمالاً دیشب آغاز شده است.

همچنین بگزارش خبرنگاران واحد مرکزی خبر درخیابان حافظ نزدیک پل حافظ پنج نفر از منافقین مسلحانه به بانک صادرات حمله کردند وچون با مقاومت روبرو شدند درخیابان حافظ یک اتوبوس شرکت واحد را متوقف ساخته وازراننده خواستند که خیابان راسد کند وچون با اعتراض مردم ومقاومت دلیرانه راننده مواجه شدند با تهدید اسلحه آنها را پیاده کرده و با کوکتل‌مولوتف اتوبوس را به آتش کشیدند.

درخیابان فلسطین نزدیک میدان فلسطین بیشرمی ووقاحت این مزدوران به اوج رسیده وهمراه باآتش زدن یک اتوبوس دوسرنشین دیگناه آنرا نیز به شعله‌های آتش سپردند. تا پیکر سوخته این عزیزان برحقانیت ملتی گواه دهد که شیطان بزرگ ونوکران داخلی‌اش را همزمان به گورخواهد فرستاد بگزارش خبرنگاران ما درخیابان ولی‌عصر این مزدوران ازبالای ساختمان مردم را بگلوله بستند. و اوج فضاحتشان را با حمله به ساختمان ستاد واگذاری زمین آشکار کردند تا علاوه بر اربابان خارجی حامیان سرمایه‌دار داخلی خودرا نیز برقص آورند. بنابه گزارش های رسیده تا کنون تعداد زیادی از این مزدوران بوسیله برادران رزمنده سپاه و کمیته‌ها وبیاری مردم همیشه درصحنه‌ها دستگیر وکشته شده‌اند. وعده‌ای از مردم بیدفاع وبرادران جان‌برکف نیروهای انتظامی نیز شهید یا مجروح شده‌اند. بگزارش خبرنگاران ما تاکنون تنها چهل مجروح به بیمارستان مصطفی خمینی انتقال یافته‌اند که اغلب از مردم عادی وبیدفاع هستند. آمار دقیق شهدا و مجروحین هنوز مشخص نیست.

دراین درگیری یک اتوبوس سرویس برادران ارتشی وبیش از ٤اتوبوس شرکت واحد به آتش کشیده شد درهمین رابطه خبرنگار جمهوری اسلامی درتماسی با زندان اوین کسب اطلاع شد که ١٥٠ تن از منافقین درارتباط با اغتشاشات دیروز دستگیر شده‌اند.

اظهارات دو راننده اتوبوس

تیمور یوسفخانی راننده اتوبوس شماره ١٧٥٣٨ منطقه ٤ خط ٨١ شهرآرا- پارک شهر که اتوبوس او نیز آتش گرفته بود در این رابطه به خبرنگار ماگفت: من درحال عبور از میدان فردوسی بودم که مشاهده کردم نزدیک پل‌حافظ یک ماشین ماکروس ارتشی به آتش کشیده شده است و روی پل حافظ را هم بسته بودند من خواستم از مقابل پل بگذرم که ماشین را آتش زنند مقابل پل هم ٣ نفر مسلح که صورتشان را بسته بودند جلوی مرا گرفتند که درحدود ٥٠ نفر هم پشت سر آنها بود این عده شعارهائی برعلیه مسئولان مملکتی میدادند. ابتدا ٣ نفر مسلح، با تهدید مسافرین را پیاده کردند و من که پایین نمی‌آمدم با تیراندازی به اتوبوس من را مجبور به پیاده شدن کردند و بعد اتوبوس را از سمت عقب به آتش کشیدند که ابزار و وسایل مردم که در ماشین جا مانده بود همه طعمه حریق شد و منافقان بعد از آتش زدن فرار کردند. وی افزود با کمک ماموران آتش‌نشانی آتش خاموش شد ولی اتوبوس که در حدود ١/٣٠٠ هزار تومان ارزش داشت دیگر قابل استفاده نیست. و کاملاً سوخته است

همچنین عنایتا.... شدیدی راننده اتوبوس دوطبقه به شماره ١٧٧٤٩ منطقه ٣ که اتوبوس وی نیز آتش گرفته بود. در گفتگو با خبرنگار ما اظهار داشت جهت سوارکردن مسافران به ایستگاه مراجعه کردم در این لحظه مهاجمین شروع به تیراندازی کردند که من از توقف در ایستگاه بناچار خودداری کردم ناگهان تعدادی افراد مسلح جلوی اتوبوس من را گرفتند و با تهدید از من خواستند که ماشین را ترک کنم و با مقاومت من روبرو شدند و با چند کوکتل به درون اتوبوس آتش گرفت و منافقین فرار کردند و من با تلاش اهالی خیابان سعی در خاموش کردن اتش داشتیم که متاسفانه خاموش نشد و ماشین آتش‌نشانی رسید و با کمک مردم آتش را خاموش کرد.

●اسامی برخی از شهدا و مجروحین

از سوی دیگر یکی از خبرنگاران سرویس خبری «جمهوری اسلامی» در تماسی با بیمارستان شهید مصطفی خمینی موفق شد که اسامی برخی از مجروحین و شهدائی که به بیمارستان مذکور انتقال یافته بودند را بدست آورد

بگزارش خبرنگار ما اسامی مجروحین بدین شرح است:

قریشی پسج مسجد خلیل‌الرحمان- محمدباقر گنجیان صاحب بوتیک فلش- حسن صفری کمیته منطقه ١٠- حسین درولی‌زاده- رسول موسوی- بهرام علی فراوردی رهگذر- سید احمد میراسماعیلی پاسدار- مجید نادری پاسدار- داود فتاحی رهگذر- سلیمه صیدا وی کودک ١ ساله- فریده صرغام رهگذر و از بستگان کودک فوق- میرحمید رضائی- قریشی پاسدار- محمدرضا شیدائی پاسدار- فریدون بخشی احتمالاً منافق- ملیحه صادقی رهگذر- عباس افچنگی پاسدار- اصغر گیوچی راننده اتوبوس شرکت واحد- حسن جلالیان کارمند بیمه‌های اجتماعی شماره ٢- فرامرز علی نقی‌زاده از اعضای مسجد اولیای دامپزشکی- محمود ربانی احتمالاً منافق- محمود خردمند عضو نهضت سوادآموزی مرکز- همین گزارش حاکیست که اسامی شهدا بدین شرح است:

محمدرضا عادل حسن پاسدار- عباس مقیمی پاسدار- محسن محمدهاشم سرباز نیروی هوائی- ١ شهید ناشناس که از جیب لباسش نام احمد سجادی بدست آمده است (حدوداً ٢٢ ساله) ٤ شهید مجهول‌الهویه مرد و نیز سید مهدی براززاده که درحال چپاندن پوستر ریاست جمهوری به دیوار بود جزء شهدا می‌باشد.

درآخرین ساعات دیشب، یک سخنگو از کمیته مرکز به خبرنگار ما گفت که درجریان اغتشاشات دیروز منافقین، ١٠ نفر از آنان به هلاکت رسیده‌اند، این سخنگو تعداد شهدای برادران پاسدار و مردم را ١٢ نفر اعلام نمود که از این تعداد ٨ نفر پاسدار و ٤ نفر مجهول‌الهویه می‌باشد.

با تلاش مدافعان انقلاب:

بزرگترین انبار مهمات گروهکهای مسلح درساری کشف شد

ساری- با تلاش وکوشش پیگیر پاسداران جان‌برکف سپاه، کمیته ودادستانی انقلاب اسلامی ساری طی هفته گذشته یکی از انبارهای بسیار مهم تدارکاتی گروهکهای امریکائی دراین شهر کشف وچند تن از عناصر نفوذی دراین رابطه دستگیر شدند.

دادستان انقلاب اسلامی ساری درگفتگویی با خبرنگار خبرگزاری پارس اهم مهمات سلاحها و وسایل کشف شده در این انبار را بدین شرح اعلام کرد.

٧٤ عدد نارنجک جنگی- ١٣ جعبه آکبندفشنگ ٣ژ- ٤هزار ویکصد تیرفشنگ مجموعا ١٧ هزار ویکصد تیر فشنگ ٣ژ- ١٥ جعبه آکبند و٩٦١ تیر فشنگ کالیبر ٣٨ معادل ١٥ هزار و ٩٦١ تیر فشنگ- ٢٢٦ عدد انواع گاز اشک‌آور تفنگی، سیمی و غیره- ٥١تیر فشنگ کالیبر ٧٢- ١٣ قبضه اسلحه کامل ٣ژ روغن کاری شده- ٣قبضه اسلحه مخصوص یوزی- ٣قبضه اسلحه مخصوص پرتاب گازاشک‌آور- ٥قبضه کلت کمری- ١٢ هزار و ٤٢٧ تیر فشنگ یوزی- ١٥١ تیر فشنگ کالیبر ٤٥- ٣٨ تیر فشنگ کالیبر ٣٢- ١٢ عدد چکاننده اسلحه ٣ژ مقادیر معتنابهی سه راهی آماده ونیمه آماده ١١عدد سرنیزه ٣ژ- ٥عدد سرنیزه یوزی- ٧عدد سرنیزه بزرگ- ٤عدد خشاب کلت ١٢٥ عدد خشاب یوزی- ٧١ عدد خشاب ٣ژ- ٣٧٠ تیر فشنگ مشقی ٣ژ- ٢عدد بی‌سیم موتور لا- یک دستگاه شارژ بی‌سیم- ٩عدد کریستال بی‌سیم- ٣دستگاه تلفن مکاتباتی رمزی- ٢ دستگاه ضبط صوت اطلاعاتی همراه با نوار مخصوص ومقادیر زیادی فانسخه. بندتفنگ- جای خشاب، فشنگ ام یک سوزن ٣ژ پیشانی جنگی، فنر ٣ژ، چراغ سراسلحه یوزی همچنین ٧دستگاه ماشین تایپ فارسی ٢دستگاه ماشین تایپ‌لاتین- ٢دستگاه استنسیل بزرگ و کوچک، یک دستگاه فتوکپی، مقادیری وسایل مربوط به چاپ وتکثیر، ابزارآلات مربوط به تعمیرات ادوات نظامی، تعدادی چادر گروهی وفردی، کولهپشتی، کیسه‌های خواب ویک عدد قیچی بزرگ قفل بری وآهن‌بری، یادآوری میشود این اجناس درزیر زمین پنهان گردیده بود.

درپایان دادستان انقلاب اسلامی ساری اعلام کرد به اطلاع کلیه دارندگان سلاحها واسلحه‌های غیر مجاز اعم از نیروهای حزب‌الهی خط امام وغیره میرساند که صرف داشتن سلاح جرم میباشد بدیهی است نیروهای مؤمن به انقلاب وپیروان خط امام نیز باید جهت تعیین وتکلیف بامراجعه به دادستانی انقلاب اسلامی ساری درصورت صلاحدید مجوز داشتن سلاح جنگی دریافت دارند. ضمنا یادآور می‌شود کلیه افراد فقط بمدت یکهفته از تاریخ انتشار این اطلاعیه فرصت دارند تا سلاحهای خودرا تحویل دهند درغیر این صورت تحت پیگرد قرار خواهند گرفت.

اخبار کوتاه

پشتیبانی امام جمعه محلات از حجةالاسلام خامنه‌ای

محلات- خبرنگار جمهوری اسلامی- درپی تقاضای مردم شهرستان محلات امام جمعه ونمایندهٔ امام دراین شهر پشتیبانی خود رااززریاست جمهوری حجت‌الاسلام والمسلمین سید علی خامنه‌ای اعلام داشتند.

بسما... الرحمن الرحیم حضور مبارک حضرت حجت‌الاسلام مقدسی امام جمعه ونمایندهٔ امام درمحلات پس از سلام با توجه به حساسیت ونقش تعیین کننده انتخابات ریاست جمهوری تقاضا داریم حضرت عالی به لحاظ ارشاد و آگاهی ما نظرتان رادرمورد اهمیت شرکت درانتخابات وکاندیدای مورد اعتماد خود اعلام فرمائید. باشد که خداوند توفیق دهد تا بوظیفهٔ شرعی خود عمل کنیم.

جمعی از اقشار مختلف مردم‌محلات

جواب- بسمه تعالی- پیرو فرمان رهبر عالیقدر انقلاب امام خمینی دامت برکاته شرکت درانتخابات ریاست جمهوری یک تکلیف شرعی است وبا توجه باینکه حضور فعال ملت مسلمان درانتخابات ریاست جمهوری مشت محکمی است بردهان ابرقدرتها و نظر به اعتماد امام امت به جامعه مدرسین و حوزهٔ مقدسه علمیه قم و احزاب و سازمانهای درخط امام و جمع زیادی از آیات عظام وائمه جمعه شهرستان هابرخدمات ارزنده وابعاد مختلف مکتبی سیاسی نظامی حضرت حجت‌الاسلام والمسلمین جناب آقای خامنه‌ای امام جمعه محترم تهران و نمایندهٔ امام درشورای عالی دفاع اینجانب همراه با مردم مسلمان ایران به ایشان رای خواهم داد.

مقدسی- امام جمعه و نمایندهٔ امام درمحلات

دیدار وزیر صنایع از صنایع فولاد و معادن سیرجان

سیرجان- برادر موسوی وزیر صنایع و معادن دوشب گذشته همراه با هیئتی به منظور دیدار از صنایع فولاد و معادن منطقه سیرجان وارد این شهرستان شد و در مراسم صبحگاه دیروز سپاه پاسداران انقلاب اسلامی و شهربانی جمهوری اسلامی شرکت کرد و طی سخنانی کوتاه با اشاره به سوره کوثر نعماتی را که خداوند به ما عطا کرده و در راس آنها وجود امام است را یادآور شد و پیروزی اسلام و پاسداران انقلاب را از خداوند خواستار شد. سپس وزیر صنایع و معادن همراه با هیئت مذکور و تنی چند از مسئولان سیرجان جهت بازدید از معدن گل گوهر عازم این منطقه شدند.

استقرار واحد دامپزشکی

شیراز- بگزارش اداره کشاورزی لارستان بدنبال تقاضاهای مکرر دامداران خنج و لامرد، از روز ٢٤ شهریورماه ٦٠ یک واحد دامپزشکی با وسیله نقلیه و کلیه امکانات فنی در خنج مستقر شده است.

تشییع جنازه پاسدار شهید

فیروزآباد- در آخرین روز هفته جنگ شهرستان فیروزآباد چهره دیگری بخود گرفت و مردم مسلمان و متعهد این شهرستان جنازه پاسدار شهید صادق کتیرائی را که در جبهه سوسنگرد بدست کفار بعثی بدرجه شهادت نائل شده بود با شکوه بسیار تشییع کردند.

کشف یک انبار تدارکاتی منافقین درشیراز

یک انبار تدارکاتی منافقین درشمالی ترین نقطه شهرشیراز کشف شد این انبار که آپارتمان سه طبقه مجلل و لوکس میباشد متعلق به شخصی بنام مهندس قهرمانی است که تنها اجاره یک طبقه‌آن ٥٠ هزارریال بوده است.

انبار مذکور درپی کشف خانه تیمی منافقین درسعدی و توسط سپاه پاسداران انقلاب اسلامی شیراز کشف شد ازاین انبار تعدادی ١٤ گونی کتابهای انحرافی سازمان منافقین ١٤ گونی روزنامه نشریات این سازمان یک کارتن نوار و ویدئو مشتمل برسخنرانیهای مسعود رجوی موسی خیابانی و دیگر نوکران سر سپرده آمریکای جنایتکار. همچنین تعداد ٥ کارتن نوار کاست شامل سخنرانی‌ها مختلف ودوکارتن نوار سرود وسه کارتن جلدهای مخصوص با تصاویری از مسئولین سازمان ومقادیر زیادی کاغذهای مخصوص تهیه گزارش بدست آمد. در همین رابطه از یک منزل دیگر ٢ دستگاه

آتش انقلاب اسلامی بر قلب استکبار جهانی همچنان میبارد

دیدار از نمایشگاه مرکزی ستاد برگزاری سالگرد جنگ تحمیلی

یکسال از جنگ تحمیلی بعث عراق به جمهوری اسلامی ایران میگذرد. جنگی همه جانبه چه از جنبه نظامی وچه از جنبه اقتصادی، سیاسی که امریکای جنایتکار برملت محروم ومستضعف ایران تحمیل کرده بود از هر طرف با شکست کامل روبرو شد.

امپریالیستها بخصوص در راس آنها آمریکای مردم فریب می‌پنداشت که با یک یورش گسترده نظامی می‌تواند جمهوری اسلامی ایران را ساقط کند ویکبار دیگر این کشور غنی ووسیع را در قلمرو واستعمار خویش درآورد.

با این تصور هجوم وحشیانه بعث عراق به جمهوری اسلامی ایران آغاز شد. صدام کافر می‌اندیشید که بااین یورش گسترده یک شبه ره صدساله می‌پیماید وانقلاب اسلامی ایران را ساقط وجمهوری اسلامی را نابود کرده وبا این اقدام بی‌نظیر!! از صدور انقلاب به سایر نقاط محروم ومستضعف دنیا جلوگیری خواهد نمود. اما به یاری وفضل خدا تمامی نقشه‌های امریکا وعمالش از جمله صدام کافر کیش به شکست مفتضحانه‌ای انجامید و در تمامی جبهه‌ها پیشرفت آنها سد شد ومبارزه بی‌امان برای سرکوب دشمن متجاوز آغاز شد.

اکنون که یک سال از این جنگ تحمیلی میگذرد ما تا به حال شاهد پیشرفت‌های چشمگیری بوده‌ایم که مهمترین آنها عبارتند از بازسازی ارتش به صورت یک نهاد پرقدرت ومردمی وهمچنین حضور این ارتش عظیم در صف انقلابیون مسلمان که در طول این جنگ تحمیلی صداقت وکارآئی خود را به اثبات رساند و آن از همپاشیدگی اولیه را جبران و به آن نظمی انقلابی بخشید و بدین ترتیب به کمک سایر نیروهای انقلابی و مردمی از جمله سپاه و بسیج و شهربانی و عشایر مسلمان و سایر نیروهای دیگر از میهن اسلامی و انقلابی خود دفاع میکنند.

فرا رسیدن سالگرد هفته جنگ تحمیلی باعث شد که مردم هرچه بیشتر در رابطه با این جنگ که دشمن میکوشد آنرا در اذهان ملت به فراموشی بسپارد، قرار بگیرند.

به همین مناسبت فعالیتها و کوششهائی در تمامی نقاط ایران صورت گرفته و در همین رابطه نمایشگاههای فراوانی برپا گردیده.

اینبار سری به نمایشگاه مرکزی ستاد برگزاری سالگرد جنگ تحمیلی عراق بر جمهوری اسلامی ایران زدیم تا از نزدیک با برنامه‌ها و چگونگی تشکیل این نمایشگاه آشنا شویم.

بطور کلی این نمایشگاه از دو قسمت تشکیل شده:

قسمت اول: غرفه‌ها...

نمایشگاه عکس و پوستر

قسمت دوم: سمعی و بصری

محل این نمایشگاه واقع در خیابان حافظ- سالن تالار رودکی میباشد و دیدار برای عموم آزاد است. ساعت بازدید ۹ تا ۱۲ و ۳ الی ٦ بعدازظهر میباشد.

در مقابل ساختمان این نمایشگاه تانک غنیمت گرفته شده عراقی به چشم میخورد از این تانک به مقدار بسیار زیادی سالم از بعثیون کافر به غنیمت گرفته شده و هماکنون در جبهه‌های مختلف برادران غیور ومسلمان ارتشی به همراه برادران سپاهی خود با همین تانکهای غنیمت گرفته شده علیه کافران صدامی که می‌پنداشتند یک شبه ایران را به تصرف خود درمی‌آورند و همه نیروهای انقلابی ونظامی آنرا قلع خواهند کرد، بکار میبرند، این خود به حقیقت پیروزی وفتحی بزرگ است و این چنین آتشی که می‌خواستند بر سر ایرانیان مسلمان وارد آورند اکنون در جبهه‌های مختلف جنگ حق وباطل بر سر کافران وفریب خورده‌های صدامی فرو می‌ریزد.

آتش سرخی که از مرکز توفنده وپرجهش انقلاب اسلامی برقلب استکبار جهانی، امریکای جنایتکار و سایر امپریالیستها فرو می‌رود.

دیدار از غرفه‌ها

در قسمت اول این نمایشگاه که در طبقه اول سالن تالار رودکی تشکیل گردیده است در سمت راست تعدادی غرفه وجود دارد که کلیه آنها توسط ارتش جمهوری اسلامی ایران تهیه وتنظیم شده وبرای بازدید برادران وخواهران خود آماده کرده‌اند.

این غرفه‌ها به سه بخش تقسیم میشوند.

بخش اول عبارت ازچهار غرفه‌ای که متعلق به نیروی زمینی ارتش جمهوری اسلامی ایران میباشد وشامل چهارغرفه میباشد.

در این غرفه‌ها برخی از وسایل نظامی نیروی زمینی وهمچنین تعدادی از عنائم مختلف جنگی بعث عراق را به نمایش گذاشته است.

دردو غرفه دیگر نیز که متعلق به نیروی زمینی ارتش جمهوری اسلامی ایران می‌باشد، قطعات یدکی نظامی که بدست برادران ارتشی برای خودکفائی ساخته شده به چشم میخورد.

مهمترین بخش این غرفه‌ها همین قسمت فوق یعنی ساخت قطعات یدکی بدست برادران ارتشی میباشد که از اهمیت فوق‌العاده‌ای برخوردار میباشد. برای تهیه هریک از این قطعات بظاهر ساده و کوچک بایستی کلی بودجه و زمان تلف می‌کردیم تا آن هم با زحمت فراوان تهیه میشد وابستگی‌های سیاسی نظامی و اقتصادی که امپریالیستها آنها را بوجود آورده بودند رهائی یابد و بایستی از کلیه برادرانی که دراین قسمتها و سایر قسمتهائی که در راه خودکفائی فعالیت دارند شدیداً سپاسگزاری بکنند که همین‌ها هستند که ما را از دست دراز کردن به سمت شرق و غرب بازمیدارند و به قوه ایمان و دانش خود ایران را از وابستگی‌ها نجات میبخشند.

امپریالیستها بسرکردگی آمریکا می‌پنداشتند که با یک یورش گسترده نظامی می‌توانند جمهوری اسلامی ایران را ساقط کنند اما بیاری و فضل خدا تمام نقشهای آمریکا و عمالش به شگست مفتضحانه انجامید

*** با مشاهده زحمات برادران ارتشی، جهاد دانشگاهی، سپاه و سایر نیروهای انقلابی ودر خط اسلام وقرآن میتوان امیدوار بود که در مدت نه چندان طولانی ما شاهد بزرگترین پیشرفتهای نظامی، فرهنگی و اقتصادی دراین مملکت اسلامی و انقلابی باشیم.**

*** تانکهای غنیمت گرفته شده علیه خود دشمن بکار میرود.**

برنامه نمایش فیلم در سالن نمایشگاه

فیلم طلوع فجر...	٦۰/۷/۱
فیلم فتح خون...	٦۰/۷/۲
فیلم ویتنام زنده خواهدماند	٦۰/۷/۳
فیلم حقیقت...	٦۰/۷/٤
فیلم فلسطین دورازوطن...	٦۰/۷/۵
فیلم روزمقاومت درآبادان...	٦۰/۷/٦
فیلم محرومان مسلح...	٦۰/۷/۷

اما پس از انقلاب جهت خودکفائی در هر زمینه این برادران با تلاش پی‌گیر و انقلابی خود موفق شده‌اند تا حدود ۹۰٪ از قطعات یدکی موردنیاز خود را در داخل و بدست توانا و پرقدرت خود بسازند و بدین ترتیب با گذشت زمان جمهوری اسلامی ایران میرود تا از نمایش گذاشته شد. و دیدارکنندگان از این غرفه‌ها با انواع مختلف لوازم جنگی و ماکت کشتی‌های مختلف متعلق به نیروی دریائی آشنا میشوند.

در غرفه‌هائی بعدی نیز که متعلق به نیروی هوائی ارتش جمهوری اسلامی ایران است ماکت انواع و اقسام هواپیماهای مورداستفاده در نیروی هوائی از جمله ١٤-اف و اف-۵-اف که هر دو دو کابینه می‌باشند و همینطور ۵اف و ٤اف یا فانتوم و همینطور نیز هواپیماهای ۷۰۷ تانکر که در هوا به هواپیماها سوخت می‌رساند و نیز هواپیمای باری در غرفه‌ها جهت دیدار بازدیدکنندگان قرار داده شده و خواهران و برادران میتوانند از نزدیک با چگونگی کار آنها که توسط یکی از برادرها شرح داده میشود آشنا بشوند.

در دو قسمت سالن طبقه اول نمایشگاه انواع و اقسام عکس، پوستر و تابلوهای جالبی که در همین رابطه تهیه شده به چشم میخورد تقریبا دراین قسمت کلیه نهادها و ارگانها فعالیت دارند. دراین قسمت تابلوهای بسیار زیبای کار حوزه اندیشه و هنر اسلامی بسیار جلب توجه میکند و به این سالن شکوه خاصی بخشیده است.

در قسمت عکس و پوستر سعی فراوانی شده تا کلیه اثرات جنگ تحمیلی به تصویر کشیده شود و تا حد زیادی نیز موفق شده است.

- در آخرین بخش این سالن تعدادی از سلاحهای ارتش جمهوری اسلامی ایران برای بازدید عموم به نمایش گذاشته شده و بازدیدکنندگان با وسایل مختلف نظامی آشنا خواهند شد.

در همین بخش ما شاهد تلاش گسترده جهاد دانشگاهی سراسر کشور خواهیم بود و مشاهده خواهیم کرد که چگونه تلاش میکنند تا وسایل مورد احتیاج ارتش در داخل کشور تهیه بشود برای نمونه میتوان از نارنجک و مین ضدتانک که بدست برادران جهاد دانشگاهی تهران، اصفهان و سایر نقاط ساخته شده را نام برد.

*** کار حوزه اندیشه وهنر اسلامی به این نمایشگاه جلای خاصی بخشیده است.**

با مشاهده این همه زحمات که برادران ارتشی و جهاد دانشگاهی و سپاه و سایر نیروهای انقلابی در جهت خودکفائی و ساختن ایران برمیدارند میتوان امیدوار بود که در مدت نه‌چندان طولانی ما شاهد بزرگترین پیشرفتهای نظامی، فرهنگی و اقتصادی در این مملکت اسلامی و انقلابی باشیم. و اینها همه از نتایج جنگ تحمیلی عراق بر جمهوری اسلامی ایران می‌باشد. و به این ترتیب راهی که ما میخواستیم در طی چند سال کوشش موفق بشویم که انقلابمان را صادر کنیم اینک با این یورش بی‌شرمانه و مفتضحانه به یاری خدا و به کمک ملت مستضعف و نیز برادران ارتشی و سپاهی و شهربانی و عشایر و سایر نیروهای مردمی و در خط امام و انقلاب اسلامی، ما این راه خطیر و طولانی را هر چه زودتر و سریعتر به پیش خواهیم برد و از هم‌اکنون اثرات آن در کشورهائی چون مصر، سودان وسایر مرتجعین منطقه که از پیروزی برادران ارتشی و سپاهی وکلا ارتشی جمهوی اسلامی ایران به وحشت افتاده‌اند، دیده میشود و بیرابطه نیست که با هر پیروزی چشمگیر در رابطه با جنگ تحمیلی ستون پنجم امریکا و هم سفرمنشینان صدام تکریتی و کافر در داخل ایران شروع به تکاپو و فعالیت می‌نمایند و خون عزیزترین افراد این مملکت را به زمین میریزند اما همانطور که امام گفته این انقلاب به این خونها احتیاج دارد و اگر چنین شهادت‌هائی در پیش نباشد نباید امید به تداوم انقلاب اسلامی و نیز به صدور آن در سایر نقاط بین ملتهای مستضعف جهان داشته باشیم.

••

قسمت دوم: سمعی و بصری

در قسمت دوم این نمایشگاه که در طبقه سوم این سالن واقع شده ما شاهد فعالیتهای چشم‌گیر وزارت فرهنگ و آموزش عالی می‌باشیم.

دراین قسمت که مخصوص سمعی وبصری است ، مرکز سینمائی کل کشور که وابسته به وزارت فرهنگ وآموزش عالی می‌باشد فعالیت می‌کند ودراین باره زحمات فراوانی کشیده‌اند.

دراین قسمت برنامه‌های مختلفی برای بازدید کنندگان در دو نوبت در نظر گرفته‌اند. یک نوبت صبح بین ساعات ۹ الی ۱۲ ونوبت دیگر عصر بین ساعات ۳ الی ٦ بعدازظهر

این بخش نیز با فعالیت گسترده خود سعی فراوان کرده که ابعاد مختلف جنگ تحمیلی را به تصویر بکشاند.

بطور کلی این نمایشگاه وسایر نمایشگاهها چه در تهران و چه در شهرستانها زبان گویائی برای شناساندن آثار ونتایج جنگی تحمیلی برجمهوری اسلامی ایران می‌باشد وهر چقدر این جنگ بیشتر ادامه پیدا کند اتحاد وانسجام نیروهای مردمی ومسلمان وانقلابی بیش از پیش خواهد شد ودشمن زبون وخوار دیر یا زود بایستی خاک کشور جمهوری اسلامی ایران را ترک کند در غیر این صورت نیروهای انقلابی ارتش وسپاه وسایر نهادهای انقلابی ونظامی دشمن متجاوز ونوکر امپریالیسم آمریکا را با سر افکندگی وخواری هرچه تمامتر بیرون خواهد راند.

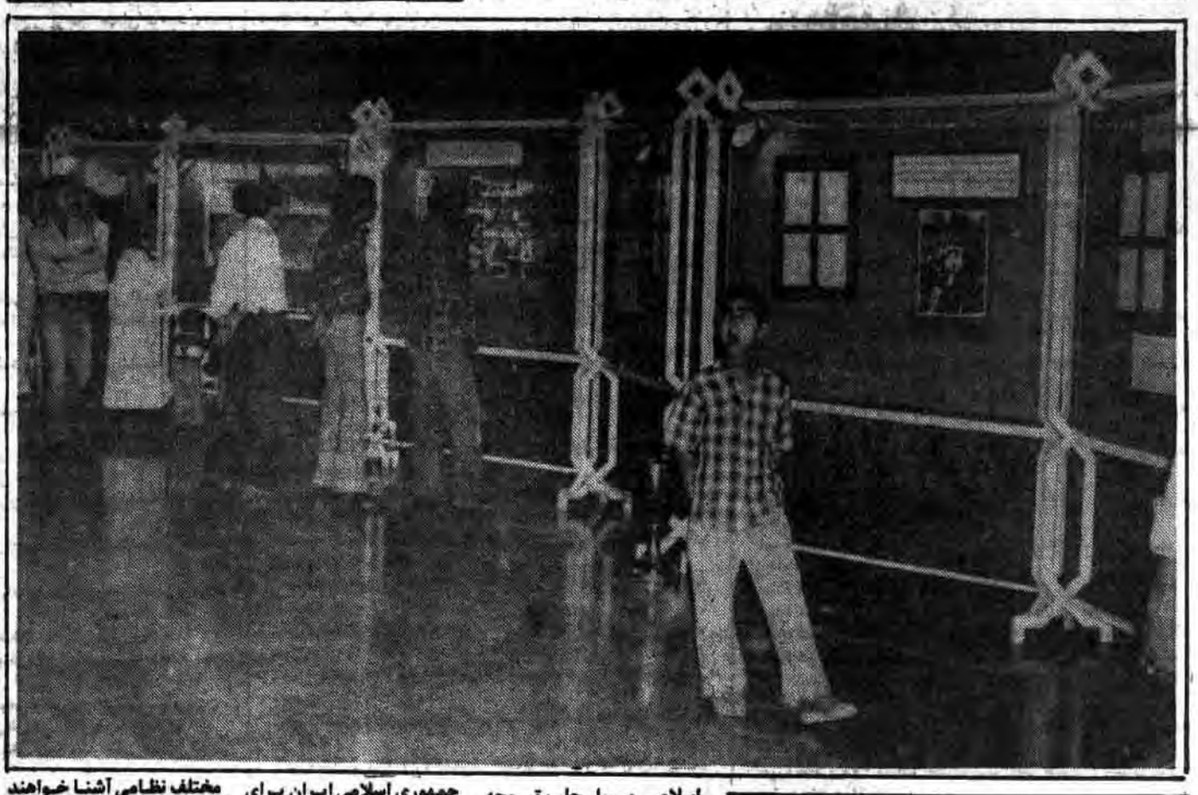

*** در بخش سمعی و بصری، مرکز سینمائی کل کشور فعالیت چشم گیری دارد.**

در غرفه بعدی نیز انواع مختلف کشتی‌ها و سایر لوازم جنگی متعلق به نیروی دریائی جمهوری اسلامی ایران به

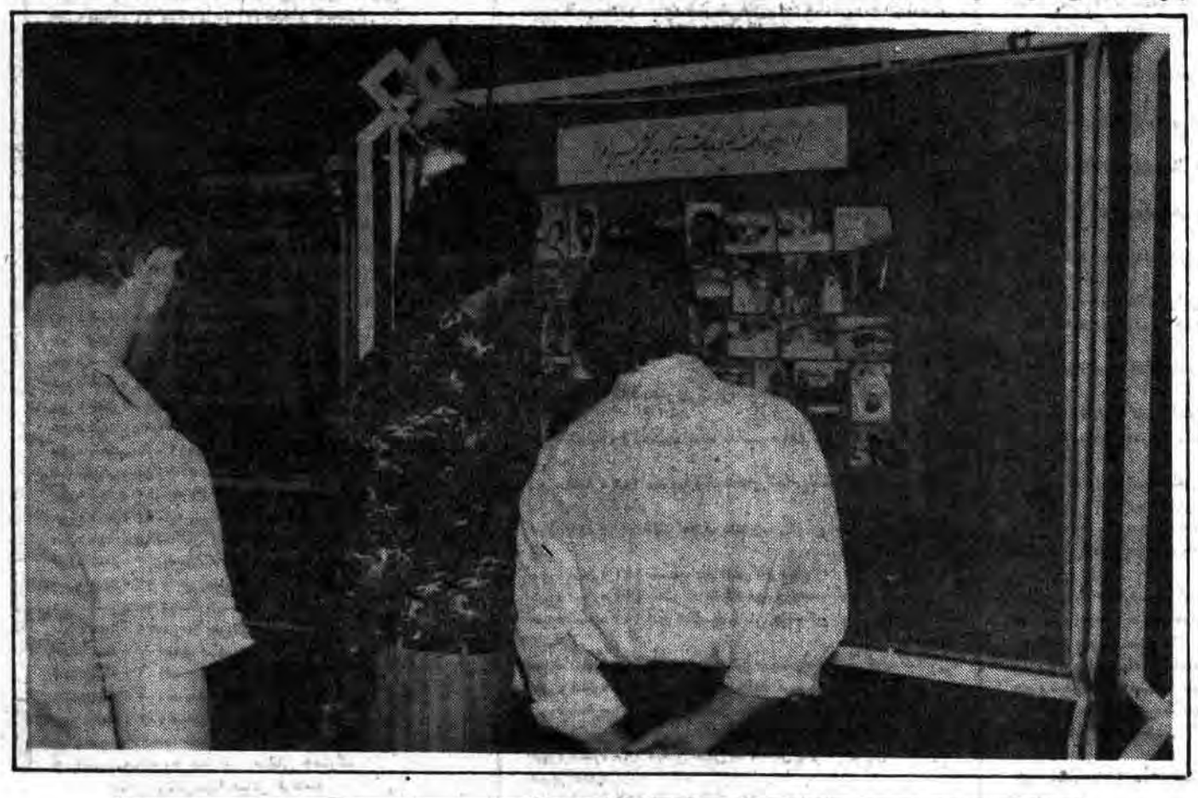

● مکان: خیابان حافظ- سالن تالاررودکی
● شروع از تاریخ ٦۰/٦/۲۹ تا تاریخ ٦۰/۷/۷
در صورت استقبال ادامه خواهد داشت.

جمهوری اسلامی

محل شعب ثبت‌نام واخذرای انتخابات میاندوره‌ای مجلس شورای اسلامی وریاست جمهوری درتهران وحومه

بسمه تعالی

خدایا خدایا تا انقلاب مهدی خمینی را نگهدار

آگهی انتخابات

جمهوری اسلامی ایران
وزارت کشور

در اجرای قانون انتخابات میان دوره‌ای مجلس شورای اسلامی و انتخاب ریاست جمهوری به اطلاع اهالی مبارز و قهرمان حوزه انتخابیه شهرستان تهران میرساند کلیه کسانیکه باستناد ماده ۸ قانون فوق‌الذکر حق شرکت در انتخابات را دارند برای ثبت‌نام و دریافت برگ رأی در تاریخ ۶۰/۷/۱۰ از ساعت ۶ صبح لغایت ٤ بعدازظهر با در دست داشتن شناسنامه عکسدار به محل شعب ثبت‌نام و اخذ رأی مشروحه زیر مراجعه نموده و پس از ثبت‌نام رأی خود را در حضور اعضای شعب اخذ رأی در صندوق رأی بیندازند.

منطقه۱

حوزهٔ شماره ۱ مسجد فرشته خیابان ولی‌عصر- خیابان فرشته
حوزه شماره ۲ مسجد فرشته خیابان ولی‌عصر- خیابان فرشته
حوزه شماره ۳ انستیتو کلدیه خیابان ولی‌عصر- روبروی هیلتون
حوزه شماره ٤ ابتدای خیابان محمودیه خیابان ولی‌عصر
حوزه شماره ۵ ابتدای خیابان محمودیه خیابان ولی‌عصر
حوزه شماره ٦ مسجد المتقین خیابان دکتر شریعتی- در دوم
حوزه شماره ۷ اداره آموزش‌وپرورش خیابان دکتر شریعتی قلهک روبروی سینما فرهنگ
حوزه شماره ۸ ساختمان پولینگ خیابان دکتر شریعتی
حوزه شماره ۹ ساختمان پولینگ خیابان دکتر شریعتی
حوزه شماره ۱۰- مسجد طالقانی خیابان مقدس اردبیلی ایستگاه دوشنبه
حوزه شماره ۱۱ مسجد طالقانی خیابان مقدس اردبیلی ایستگاه دوشنبه
حوزه شماره ۱۲ مسجد اسدآباد خیابان انتهای خیابان زعفرانیه- اسدآباد
حوزه شماره ۱۳ مسجد محمدیه خیابان زعفرانیه- خیابان آرام
حوزه شماره ۱٤ مسجد محمدیه خیابان زعفرانیه- خیابان آرام
حوزه شماره ۱۵ مدرسه بابک سابق ولنجک
حوزه شماره ۱٦ مدرسه انوری زرگنده
حوزه شماره ۱۷حسینیه زرگنده زرگنده
حوزه شماره ۱۸ مسجد صاحب‌الزمان دلودیه حسن‌آباد زرگنده
حوزه شماره ۱۹ ساختمان پلاک ۱۲ حسن‌آباد زرگنده
حوزه شماره ۲۰ مسجد ابوالفضل حسن‌آباد زرگنده
حوزه شماره ۲۱ مسجد ابوالفضل حسن‌آباد زرگنده
حوزه شماره ۲۱ باغ میلو خیابان دکتر شریعتی روبروی پمپ‌بنزین
حوزه شماره ۲۲ مسجد علوی خیابان دکتر شریعتی اول کوچه اسدی
حوزه شماره ۲۳ ساختمان بیمه‌های اجتماعی خیابان دکتر شریعتی
حوزه شماره ۲٤ داخل تکیه پائین تجریش
حوزه شماره ۲۵ درمانگاه بیمارستان شهدا میدان تجریش
حوزه شماره۲٦ دبیرستان شهید مطهری پل‌تجریش- اول خیابان مقصود بیگ
حوزه‌شماره ۲۷ سلیمان خاطل‌احمر خیابان ولی‌عصر- اول زعفرانیه
حوزه‌شماره ۲۸ مسجد فاطمیه پل‌تجریش- اول بازار
حوزه‌شماره ۲۹ امامزاده صالح تجریش
حوزه‌شماره ۳۰ مسجد کیانی پل‌تجریش- اول خیابان سعدآباد
حوزه شماره ۳۱ مسجد کیانی پل‌تجریش- اول خیابان سعدآباد
حوزه شماره ۳۲ دبیرستان جلال آل‌احمد چهارراه حسابی
حوزه شماره ۳۳ مسجد قائم چهارراه حسابی
حوزه شماره ۳٤ دبستان ایمان چهارراه اسدی حکمت
حوزه شماره ۳۵ مدرسهٔ راهنمائی پیام خیابان بوعلی
حوزه شماره ۳٦ حسینیه درکه درکه
حوزه شماره ۳۷ حسینیه اوین اوین
حوزه شماره ۳۸ حسینیه اوین اوین
حوزه شماره ۳۹ داخل حسینیه امامزاده قاسم
حوزه شماره ٤۰ ظهیرالدوله جدیدالتاسیس امامزاده قاسم
حوزه شماره ٤۱ داخل حسینیه دربند دربند
حوزه شماره ٤۲ برزن دربند- میدان دربند
حوزه شماره ٤۳ کشک دربند- باغ شاطر
حوزه شماره ٤٤ داخل حسینیه امامزاده قاسم
حوزه شماره ٤۵ اداره آموزش و پرورش خیابان سعدآباد
حوزه شماره ٤٦ کانون فرهنگی خیابان دربند کوچه حمید
حوزه شماره ٤۷ مسجد خان تجریش بازار
حوزه شماره ٤۸ حسینیه پس‌قلعه پس قلعه
حوزه شماره ٤۹ مسجد صاحب‌الامر خیابان نخجوان
حوزه شماره ۵۰ میدان زر چیذر
حوزه شماره ۵۱ میدان زر چیذر
حوزه شماره ۵۲ میدان ندا چیذر
حوزه شماره ۵۳ میدان ندا چیذر
حوزه شماره ۵٤ مدرسه نیکی علاء دزاشیب
حوزه شماره ۵۵ مسجد الائمه دزاشیب- باغ نظر
حوزه شماره ۵٦ مسجد الائمه دزاشیب- باغ نظر
حوزه شماره ۵۷ مسجد المهدی دزاشیب جنب آتش‌نشانی
حوزه شماره ۵۸ مسجد المهدی دزاشیب جنب آتش‌نشانی
حوزه شماره ۵۹ مسجد صاحب الامر خیابان حکمت
حوزه شماره ٦۰ مسجد صاحب‌الامر خیابان حکمت
حوزه شماره ٦۱ مسجد جعفری خیابان بوعلی- قیطریه
حوزه شماره ٦۲ مسجد جعفری خیابان بوعلی- قیطریه
حوزه شماره ٦۳ ساختمان قبلی ساواک خیابان خلیلی
حوزه شماره ٦٤ محل تکیه دزاشیب دزاشیب
حوزه شماره ٦۵ مدرسه گلشن فروتن شرق قیطریه- سه راه قیطریه
حوزه شماره ٦٦ مدرسه گلشن فروتن شرق قیطریه- سه راه قیطریه
حوزه شماره ٦۷ مسجد رستم‌آباد بالا رستم‌آباد بالا
حوزه شماره ٦۸ مسجد مهدیه رستم‌آباد وسط
حوزه شماره ٦۹ مسجد اعظم رستم‌آبا پائین
حوزه شماره ۷۰ داخل مسجد اختیاریه- کوچه محتشم
حوزه شماره ۷۱ مسجد صاحب‌الزمان اختیاریه جنوبی
حوزه شماره ۷۲ مسجد صاحب‌الزمان اختیاریه جنوبی
حوزه شماره ۷۳ کلانتری دو (۲) خیابان پاسداران
حوزه شماره ۷٤ کلانتری دو (۲) خیابان پاسداران
حوزه شماره ۷۵ دانشکده آنفرماتیک خیابان پاسداران
حوزه شماره ۷٦ مدرسه عصمت میدان اختیاریه
حوزه شماره ۷۷ مدرسه عصمت میدان اختیاریه
حوزه‌شماره ۷۸ مسجد علی کوی نوبنیاد
حوزه شماره ۷۹ مسجد علی کوی نوبنیاد
حوزه شماره ۸۰ مدرسه پیشرو خیابان پاسداران
حوزه شماره ۸۱دبستان ارمغان سوهانک
حوزه شماره ۸۲داخل مسجد لویزان- سه راه شیان
حوزه شماره ۸۳ داخل مسجد لویزان- سه راه شیان
حوزه شماره ۸٤مدرسه بوستان لویزان
حوزه شماره ۸۵ داخل مسجد مبارک‌آباد
حوزه شماره ۸٦ داخل مسجد اراج
حوزه شماره ۸۷داخل مسجدازگل
حوزه شماره ۸۸داخل سیمای لویزان لویزان
حوزه شماره ۸۹داخل پادگان لویزان لویزان
حوزه شماره ۹۰پادگان درب ترابری لویزان
حوزه شماره ۹۱پادگان نیروی زمینی لویزان
حوزه شماره ۹۲صاحبقرانیه دفترانجمن محلی صاحبقرانیه-چهارصددستگاه
حوزه شماره ۹۳تکیه بالاحصاربوعلی خیابان مهماندوست
حوزه شماره ۹٤تکیه بزرگ‌حصار بوعلی
حوزه شماره ۹۵دبستان پسرانه حکیم نیاوران
حوزه شماره ۹٦دبستان دخترانه حکیم نیاوران
حوزه شماره ۹۷ داخل حسینیه کاشانک کاشانک
حوزه شماره ۹۸ دبستان پسرانه حکیم نیاوران
حوزه شماره ۹۹مدرسه سروش آزادی خیابان دارآباد
حوزه شماره ۱۰۰محل سابق دبستان رودکی دارآباد
حوزه شماره ۱۰۱محل بیمارستان دارآباد
حوزه شماره ۱۰۲مسجد مهدیه خیابان نیاوران-جوزستان
حوزه شماره ۱۰۳مسجدمهدیه خیابان نیاوران-جوزستان
۱۰٤مدرسه دهحدا حماران
۱۰۵مدرسه‌نظام وفا حماران- خیابان حصارک
۱۰٦دبیرستان بوعلی‌سینا خیابان فرمانیه
۱۰۷دبیرستان بوعلی سینا خیابان فرمانیه
حوزه شماره ۱۰۸ سیار منطقه یک
حوزه شماره ۱۰۹ سیار
حوزه شماره ۱۱۰ سیار
حوزه شماره ۱۱۱ سیار
حوزه شماره ۱۱۲ سیار

منطقه۲

حوزه شماره ۱۱۳ مسجد امیرالمؤمنین خیابان کارگر شمالی- نصرت
حوزه شماره ۱۱٤ مسجد امیرالمؤمنین خیابان کارگر شمالی- نصرت
حوزه شماره ۱۱۵ مدرسه مفید خیابان کارگر- خیابان پروفسور ادوارد‌براون
حوزه شماره ۱۱٦ مدرسه صهبا خیابان صهبا- خیابان کارگر نرسیده به بلوار
حوزه شماره ۱۱۷ میدان انقلاب میدان انقلاب- ضلع شمالغربی داخل پاساژ
حوزه شماره ۱۱۸ میدان انقلاب میدان انقلاب- ضلع شمالغربی داخل پاساژ
حوزه شماره ۱۱۹ دبیرستان بازرگانی شهادت خیابان خوارزمشاه- یا شباهنگ خیابان اسکندری شمالی
حوزه شماره ۱۲۰ کلیسا جمالزاده- تقاطع فرصت
حوزه شماره ۱۲۱ شهرداری ناحیه ۱ خیابان اسکندری شمالی نبش فرصت
حوزه شماره ۱۲۲ بیمارستان امام خمینی انتهای بلوار کشاورز درب شرقی
حوزه شماره ۱۲۳ بیمارستان امام خمینی انتهای بلوار کشاورز درب جنوبی
حوزه شماره ۱۲٤ دانشکده دامپزشکی خیابان آزادی
حوزه شماره ۱۲۵ اداره مهندسی ارتش خیابان کارگر چهار راه دکتر فاطمی
حوزه شماره ۱۲٦ دژبان مرکز- پادگان امام خمینی انتهای جمالزاده
حوزه شماره ۱۲۷ بیمارستان دکتر علی شریعتی خیابان کارگر خیابان جلال آل‌احمد
حوزه شماره ۱۲۸ شرکت نانسی اول سی متری گیشا
حوزه شماره ۱۲۹ باشگاه شهید خوئینی گیشا خیابان ۱۱
حوزه شماره ۱۳۰ مکتب جعفری خیابان گیشا
حوزه شماره ۱۳۱ گیشا انتهای ۳۰ متری گیشا- نبش ۳٦
حوزه شماره ۱۳۲ مسجد جعفری خیابان گیشا
حوزه شماره ۱۳۳ مدرسه نظام صافی انتهای ٤۵ متری فرحزاد- شمال شهرآرا
حوزه شماره ۱۳٤ فروزانفر ۳۰ متری دوم گیشا
حوزه شماره ۱۳۵ گیشا خیابان بلوچستان- گیشا
حوزه شماره ۱۳٦ پارکینگ طهماسبی‌اول ۲۰ متری گیشا- نبش ۲۱
حوزه شماره ۱۳۷ مسجد فرحزاد فرحزاد
حوزه شماره ۱۳۸ باغ خوردین شهرک غرب- فاز ۱
حوزه شماره ۱۳۹ مدرسه ایران زمین شهرک غرب- فاز ۱
حوزه شماره ۱٤۰ مجتمع کیوان شهرک کوشک- کوی کوشک- شمالغرب شهر آرا
حوزه شماره ۱٤۱ مسجدالزهراء شهر آرا- خیابان ۲۵
حوزه شماره ۱٤۲ دبستان نوبنیاد تقاطع ۱٦ متری شهرآرا
حوزه شماره ۱٤۳ مدرسه دخترانه شهرآرا شهرآرا- بالاتر ازپارک
حوزه شماره ۱٤٤ دبیرستان راهنمائی وحدت خیابان پاتریس لومومبا- از ستارخان
حوزه شماره ۱٤۵ بیمارستان حضرت ابوالفضل (ع) ستارخان- خیابان نیایش
حوزه شماره ۱٤٦ مسجد حضرت ابوالفضل (ع) خیابان ستارخان نرسیده به بهبودی
حوزه شماره ۱٤۷ مسجد حضرت ابوالفضل (ع) خیابان ستارخان نرسیده به بهبودی
حوزه شماره ۱٤۸ دفتر روزنامه کیهان خیابان ستارخان ایستگاه هما- حوالی پل
حوزه شماره ۱٤۹ مدرسه دخترانه ورجاوند اول خیابان ستارخان- میدان توحید
حوزه شماره ۱۵۰ دانشگاه علوم تربیتی میدان توحید
حوزه شماره ۱۵۱ مدرسه فلسطین پارک وی بالاتر از چهار راه باقرخان جنب ساختمانهای ارتش
حوزه شماره ۱۵۲ کانون توحید خیابان پرچم- میدان توحید
حوزه شماره ۱۵۳ کانون توحید خیابان پرچم- میدان توحید
حوزه شماره ۱۵٤ انستیتو تکنولوژی خدمات خیابان آزادی جنب کلانتری منطقه ۸ چهار راه نواب
حوزه شماره ۱۵۵ وزارت کار خیابان آزادی نرسیده به مسجد امام زمان عج)
حوزه شماره ۱۵٦ وزارت کار خیابان آزادی نرسیده به مسجد امام زمان عج)
حوزه شماره ۱۵۷ مسجد امام زمان (عج) خیابان آزادی- درب جنوبی
حوزه شماره ۱۵۸ مسجد امام زمان (عج) خیابان آزادی درب غربی
حوزه شماره ۱۵۹ مدرسه قائم مطلق خیابان بهبودی ده متری گودرز
حوزه شماره ۱٦۰ دبستان شادمهر خیابان شادمان کوچه انبار
حوزه شماره ۱٦۱ دبستان راهنمائی پیک دانش خیابان بهبودی نرسیده به مستعانیه
حوزه شماره ۱٦۲ دبستان پسرانه فرصت خیابان شادمان کوچه حسینی
حوزه شماره ۱٦۳ دبستان عسجدی خیابان بهبودی خیابان مستعانیه
حوزه شماره ۱٦٤ مسجد حضرت حمزه خیابان شادمان
حوزه شماره ۱٦۵ انبار کشاورزی خیابان شادمان
حوزه شماره ۱٦٦ باغ نخست‌وزیری خیابان زنجان شمالی- جنب ستاد یک منطقه ۲
حوزه شماره ۱٦۷ مسجد مهدی (عج) خیابان ستارخان- سه‌راه تهران ویلا
حوزه شماره ۱٦۸ مسجد مهدی (عج) خیابان ستارخان- سه‌راه تهران ویلا
حوزه شماره ۱٦۹ شهرداری ناحیه ٤ سه راه تهران ویلا
حوزه شماره ۱۷۰ پارک تهران ویلا ضلع شمالی- ستارخان تهران ویلا
حوزه شماره ۱۷۱ دبیرستان سپاس ستارخان خیابان سپاس
حوزه شماره ۱۷۲ مکتب‌الصادق خیابان ستارخان- دریان‌نو
حوزه شماره ۱۷۳ مدرسه خوشه‌های خرد ستارخان خیابان یکم دریان‌نو
حوزه شماره ۱۷٤ پارکینگ خیابان ستارخان- خیابان یکم دریان‌نو- پل امین
حوزه شماره ۱۷۵ مسجد امام حسین (ع) خیابان زنجان شمالی- ده متری شهریار
حوزه شماره ۱۷٦ مسجد قمر بنی‌هاشم (ع) خیابان زنجان شمالی خیابان سهروردی- مقابل خوابگاه
حوزه شماره ۱۷۷ دانشگاه صنعتی شریف خیابان آزادی
حوزه شماره ۱۷۸ مسجد امام حسن (ع) خیابان طرشت
حوزه شماره ۱۷۹ مسجد حضرت علی‌اصغر خیابان طرشت
حوزه شماره ۱۸۰ حسینیه طرشت طرشت- منزل حاج‌حسن پلاک ۱٦۱
حوزه شماره ۱۸۱ در چادر میدان آزادی- ضلع شرقی
حوزه شماره ۱۸۲ دبستان لوح زرین خیابان محمدعلی جناح- خیابان دهخدا
حوزه شماره ۱۸۳ بنگاه آهن خیابان ستارخان نبش سپهر
حوزه شماره ۱۸٤ مدرسه اندرزگو خیابان ستارخان تهران ویلا غربی
حوزه شماره ۱۸۵ مدرسه رهاورد خیابان ستارخان خیابان همایونشهر
حوزه شماره ۱۸٦ دفتر نمایشگاه مهدی سابق خیابان آریاشهر ایستگاه دفتر
حوزه شماره ۱۸۷ دفتر پارک نرسیده به فلکه آریاشهر خیابان هشتم
حوزه شماره ۱۸۸ مسجد امام جعفر صادق (ع) آریاشهر میدان بزرگ
حوزه شماره ۱۸۹ مدرسه شکوفه‌های انقلاب میدان بزرگ آریاشهر اول کوی دانشمند
حوزه شماره ۱۹۰ دفتر املاک میدان بزرگ آریاشهر- جنب بانک ملی
حوزه شماره ۱۹۱ مسجد باغ فیض باغ فیض
حوزه شماره ۱۹۲ دفتر نمایشگاه مهدی محمودآباد باغ فیض
حوزه شماره ۱۹۳ آموزشگاه نابینایان جاده کن- بزرگراه آیت‌الله کاشانی
حوزه شماره ۱۹٤ مدرسه گلستان مریم جاده کن- کوی گلستان
حوزه شماره ۱۹۵ دفتر احمدی جاده کن- کوی گلها
حوزه شماره ۱۹٦ دفتر شاهین جاده کن- نبش کوی شاهین
حوزه شماره ۱۹۷ مسجد نظام مافی جاده کن- دویست دستگاه
حوزه شماره ۱۹۸ میدان شهرزیبا مقابل پارک شهرزیبا مدرسه فیروزآبادی
حوزه شماره ۱۹۹ مدرسه ابوذر غفاری شهرزیبا
حوزه شماره ۲۰۰ دهکده المپیک دهکده المپیک
حوزه شماره ۲۰۱ ورودی اتوبان ورودی اتوبان تهران- کرج
حوزه شماره ۲۰۲ دفتر ناسیونال اول کوی بیمه مقابل فرودگاه
حوزه شماره ۲۰۳ فاز یک شهرک اکباتان
حوزه شماره ۲۰٤ مدرسه یک شهرک اکباتان فاز ۲
حوزه شماره ۲۰۵ مدرسه سیاوش وصال کن
حوزه شماره ۲۰٦ مدرسه اسلامی کن
حوزه شماره ۲۰۷ حسینیه میانده کن
حوزه شماره ۲۰۸ حسینیه میانده کن
حوزه شماره ۲۰۹ حصارک کن حصارک کن
حوزه شماره ۲۱۰ مسجد سولقان سولقان شهرزیبا جاده سولقان
حوزه شماره ۲۱۱ مسجد سنگان سنگان بالای سولقان
حوزه شماره ۲۱۲ مسجد وردی- واریش وردی- واریش بالای سولقان
حوزه شماره ۲۱۳ مسجد کیگا کیگا- رندان ،، سولقان
حوزه شماره ۲۱٤ مسجد کشار کشار ،، ،،
حوزه شماره ۲۱۵ مسجد شهران شمال کن
حوزه شماره ۲۱٦ ایران ناسیونال ایران ناسیونال دفتر پیکان شهر
حوزه شماره ۲۱۷ درب تشریفات ایران ناسیونال
حوزه شماره ۲۱۸ مسجد پیکان شهر پیکان شهر
حوزه شماره ۲۱۹ مدرسه پیکان شهر ،، ،،،
حوزه شماره ۲۲۰ مدرسه وردآورد وردآورد جاده مخصوص کرج
حوزه شماره ۲۲۱ مسجد مهدی (عج) ،، ،، ،،
حوزه شماره ۲۲۲ مسجد امام حسین (ع) ،، ،،
حوزه شماره ۲۲۳ مسجد چیتگر جاده مخصوص تهران- اول کوی کارمندان شرکت نفت
حوزه شماره ۲۲٤ کوی کارمندان شرکت نفت جاده مخصوص تهران- سرکوی کارمندان شرکت نفت
حوزه شماره ۲۲۵ شهرک شادآباد کیلومتر ۱۸ جاده کرج- روبروی پلاستیران
حوزه شماره ۲۲٦ کاوسیه جاده قدیم کرج نرسیده به کاروانسراسنگ- بعد از قلعه حسن خان
حوزه شماره ۲۲۷ مسجد سرخه‌حصار سرخه حصار- کیلومتر ۲۰ جاده کرج تهران
حوزه شماره ۲۲۸ پادگان ترابری دپو- جاده‌قدیم کرج
حوزه شماره ۲۲۹ پاسگاه آزادی کاروانسرا- سنگ- تقاطع جاده مخصوص و قدیم
حوزه شماره ۲۳۰ کارخانه الیاف جاده قدیم کرج- سه راه شهریار
حوزه شماره ۲۳۱ بیمارستان شماره ۲ جاده قدیم کرج
حوزه شماره ۲۳۲ بیمارستان شماره ۲ ،، ،، ،،
حوزه شماره ۲۳۳ مسجد شهدا خیابان ستارخان جنب کارخانه برق خیابان دریابان باپندار- آخر خیابان سمت راست
حوزه شماره ۲۳٤ حوزه مسجد آریاشهر شمالی
حوزه شماره ۲۳۵ مسجد نظامعافی دویست دستگاه جاده کن
حوزه شماره ۲۳٦ حوزه سیار منطقه ۲
حوزه شماره ۲۳۷ ،، ،، ،، ،، ،،
حوزه شماره ۲۳۸ ،، ،، ،، ،، ،،
حوزه شماره ۲۳۹ ،، ،، ،، ،، ،،
حوزه شماره ۲٤۰ ،، ،، ،، ،، ،،
حوزه شماره ۲٤۱ ،، ،، ،، ،، ،،
حوزه شماره ۲٤۲ ،، ،، ،، ،، ،،
حوزه شماره ۲٤۳ ،، ،، ،، ،، ،،
حوزه شماره ۲٤٤ حوزه سیار منطقه ۲

منطقه۳

حوزه شماره ۲٤۵ بیمارستان سعادت آباد اوین اول خیابان سعادت آباد
حوزه شماره ۲٤٦ زندان اوین اوین اول خیابان سعادت آباد
حوزه شماره ۲٤۷ زندان اوین اوین اول خیابان سعادت آباد
حوزه شماره ۲٤۸ زندان اوین اوین اول خیابان سعادت آباد
حوزه شماره ۲٤۹ مسجد جامع ونک ونک ده ونک
حوزه شماره ۲۵۰ قلعهٔ ارامنه ونک ده ونک
حوزه شماره ۲۵۱ دانشگاه متحدین ونک ده ونک
حوزه شماره ۲۵۲ دانشگاه متحدین ونک ده ونک
حوزه شماره ۲۵۳ ستاد منطقهٔ ۱ ونک خیابان شیراز
حوزه شماره ۲۵٤ شهرک شهدا انتهای خیابان سید جمال‌الدین بعد از پل یوسف آباد شهرک شهدا
حوزه شماره ۲۵۵ آ-اس- پی انتهای خیابان سید جمال‌الدین بعد مجتمع آ- اس- پ
حوزه شماره ۲۵٦ مسجد مهدیه انتهای خیابان سید جمال‌الدین خیابان مجتمع ٦۰
حوزه شماره ۲۵۷ مسجد سادات خیابان سید جمال‌الدین اسد آبادی- خیابان ٤۵
حوزه شماره ۲۵۸ شهرداری منطقه ۲ خیابان سید جمال‌الدین اسدآبادی میدان کلانتری
حوزه شماره ۲۵۹ مدرسه بوعلی خیابان سیدجمال‌الدین اسد آبادی میدان ونک
حوزه شماره ۲٦۰ مدرسهٔ پیروزی نفت خیابان سید جمال‌الدین اسد آبادی میدان فرهنگ
حوزه شماره ۲٦۰ مدرسه پیروزی نفت خیابان سید جمال‌الدین اسد آبادی میدان فرهنگ
حوزه شماره ۲٦۱ مدرسه نراقی خیابان سید جمال‌الدین اسدآبادی خیابان ۳۰
حوزه شماره ۲٦۲ بیمارستان حضرت فاطمه خیابان سید جمال‌الدین اسدآبادی جنب پارک شفق
حوزه شماره ۲٦۳ مدرسهٔ شکوفه‌های قرآن خیابان سید جمال‌الدین اسدآبادی خیابان ۱۵
حوزه شماره ۲٦٤ ادارهٔ تعاون شهروروستا اول خیابان سید جمال‌الدین اسد آبادی
حوزه شماره ۲٦۵ دانشکده اقتصاد خیابان امیرآباد شمالی
حوزه شماره ۲٦٦ خوابگاه دانشجویان خیابان امیر آباد شمالی
حوزه شماره ۲٦۷ بیمارستان دکتر علی شریعتی خیابان امیرآباد شمالی خیابان فرخزاد
حوزه شماره ۲٦۸ مسجد حضرت امیر امیر آباد شمالی مقابل پمپ بنزین
حوزه شماره ۲٦۹ مسجد حضرت امیر امیرآباد شمالی مقابل پمپ بنزین
حوزه شماره ۲۷۰ ادارهٔ آمار خیابان دکتر فاطمی- خیابان رهی معیری
حوزه شماره ۲۷۱ بیمارستان مهر خیابان دکتر فاطمی خیابان زرتشت
حوزه شماره ۲۷۲ ادارهٔ گسترش خیابان دکتر فاطمی خیابان فلسطین شمالی
حوزه شماره ۲۷۳ مدرسهٔ مرجان خیابان دکتر اول خیابان شمالی
حوزه شماره ۲۷٤ مدرسه مروارید خیابان کاج- میدان فرح بخش
حوزه شماره ۲۷۵ مدرسه پیک اندرز خیابان کاج- میدان گلها
حوزه شماره ۲۷٦ مسجد خلیل‌الرحمن جنوب منبع آب
حوزه شماره ۲۷۷ بیمارستان سجاد خیابان دکتر فاطمی- میدان دکتر فاطمی
حوزه شماره ۲۷۸ هتل(هیلتون) خیابان ولی عصر جنب خیابان جام جم
حوزه شماره ۲۷۹ تلویزیون جام جم خیابان ولی عصر جنب خیابان جام جم
حوزه شماره ۲۸۰ بیمارستان مهدی رضائی خیابان ولی عصر جنب پارک ملت
حوزه شماره ۲۸۱ بیمارستان ژاندارمری خیابان ولی عصر جنب پارک ملت
حوزه شماره ۲۸۲ بیمارستان سوانح و سوختگی خیابان ولی عصر جنب پارک ملت
حوزه شماره ۲۸۳ مدرسهٔ رازی خیابان ولی عصربالاتر ازمیدان ونک
حوزه شماره ۲۸٤ مدرسهٔ هدف خیابان ولی عصر بالاترازمیدان ونک
حوزه شماره ۲۸۵ پادگان لجستگی ژاندارمری خیابان ولی عصر بالاترازمیدان ونک
حوزه شماره ۲۸٦ کانون اسلامی انتهای خیابان جردن
حوزه شماره ۲۸۷ مدرسهٔ استعدادهای درخشان میدان آفریقا خیابان الوند
حوزه شماره ۲۸۸ بیمارستان پاستورنو خیابان بخارست
حوزه شماره ۲۸۹ بیمارستان آسیا خیابان بخارست
حوزه شماره ۲۹۰ مدرسهٔ عالی بازرگانی خیابان بخارست
حوزه شماره ۲۹۱ مسجد بنیاد خیابان پارک بعد از چراغ راهنمائی دوم
حوزه شماره ۲۹۲ مسجد کمیل عباس آباد اول خیابان
حوزه شماره ۲۹۳ مدرسهٔ میترا خیابان استاد مطهری- محل سابق آموزش و پرورش منطقه.٦
حوزه شاره ۲۹٤ پادگان عباس آباد خیابان عباس آباد
حوزه شماره ۲۹۵ مدرسهٔ جهان کودک میدان ونک
حوزه شماره ۲۹٦ مدرسهٔ جهان کودک میدان ونک
حوزه شماره ۲۹۷ بیمارستان ۵۰۱ ارتش خیابان ولی عصر- مقابل سه راه عباس‌آباد
حوزه شماره ۲۹۸ مسجد شفا خیابان ولی عصر- جنب بیمارستان ۵۰۱ ارتش
حوزه شماره ۲۹۹ مسجد محسنی خیابان جردن
حوزه شماره ۳۰۰ دبیرستان مرجان خیابان ولی عصر- بالاتراز فروشگاه قدس- کوچهٔ جاوید
حوزه شماره ۳۰۱ هتل میامی خیابان ولیعصر- بالاتر ازسه راه عباس آباد
حوزه شماره ۳۰۲ سیارمنطقهٔ ۳
حوزه شماره ۳۰۳ سیار منطقهٔ ۳
حوزه شماره ۳۰٤ سیار منطقهٔ ۳

منطقه٤

حوزهٔ شماره ۳۰۵ کانون اسلامی شهید مفتح خیابان شریعتی- پائین‌تر از حسینیهٔ ارشاد
حوزه شماره ۳۰٦ مسجد باب‌الحوایج داودیه- جنب پمپ بنزین
حوزهٔ شماره ۳۰۷ مسجد امام زین‌العابدین مجیدیهٔ جنوبی- دست راست
حوره شماره ۳۰۸ مسجد شاه مردان علی مجیدیهٔ شمالی- میدان سرباز
حوزهٔ شماره ۳۰۹ مسجد امام صادق سیدخندان
حوزهٔ شماره ۳۱۰ مسجد امام صادق سیدخندان
حوزهٔ شماره ۳۱۱ مسجد حجت‌ابن الحسن سهروردی شمالی- جنب کلانتری
حوزهٔ شماره ۳۱۲ مسجد حجت‌ابن الحسن سهروردی شمالی- جنب کلانتری
حوزهٔ سماره ۳۱۳ مسجد الرضا مجیدیهٔ شمالی- زیر باغ شاهزاده
حوزهٔ شماره ۳۱٤ مسجد اعظم قلهک- روبروی کلانتری
حوزهٔ شماره ۳۱۵ مکتب علی وزهرا دولت- ایستگاه دروس
حوزهٔ شماره ۳۱٦ مسجد کنی حسین‌آباد- لویزان
حوزهٔ شماره ۳۱۷ حسینیهٔ ارشاد خیابان دکتر شریعتی
حوزهٔ شماره ۳۱۸ حسینیهٔ ارشاد خیابان دکتر شریعتی
حوزهٔ شماره ۳۱۹ مسجد ولی‌عصر خیابان پاسداران- خیابان ضرغام
حوزهٔ شماره ۳۲۰ مسجد قمر بنی‌هاشم خیابان مجیدیه- ۱٦متری دوم- ابوذر
حوزهٔ شماره ۳۲۱ مسجد ثامن‌الحج ٤۵متری- مجیدیهٔ شمالی- خیابان همایون
حوزه شماره ۳۲۲ مسجد جامع ضرابخانه پاسداران- کوچهٔ مسجد
حوزهٔ شماره ۳۲۳ مسجد ابوالفضل مجیدیهٔ شمالی- خیابان ابوذر
حوزهٔ شماره ۳۲٤ مسجد خامس آل عبا مجیدیه خیابان بنی‌هاشم- کوچه تویسرکانی
حوزهٔ شماره ۳۲۵ مسجد قبا شریعتی- خیابان شهید مفتح
حوزهٔ شماره ۳۲٦ مسجد علی‌اصغر مجیدیهٔ شمالی
حوزهٔ شماره ۳۲۷ مسجد المهدی سه‌راه ضرابخانه- روبروی پاسگاه پلیس
حوزهٔ شماره ۳۲۸ مسجد تهرانی خیابان دروس- هدایت
حوزهٔ شماره ۳۲۹ ستاد ۵ منطقه ٤ خیابان ظفر
حوزهٔ شماره ۳۳۰ مسجد خمسه خیابان هدایت
حوزهٔ شماره ۳۳۱ مسجد المهدی مجیدیه- ایستگاه علمداری
حوزهٔ شماره ۳۳۲ مسجد حضرت حجت مجیدیه- خیابان اول
حوزهٔ شماره ۳۳۳ مسجد صاحب‌الزمان مجیدیه- ۱٦متر لشکر
حوزهٔ شماره ۳۳٤ مسجد جامع محمدیه دولت- ایستگا دروس
حوزهٔ شماره ۳۳۵ مسجد حجت قلهک- زرگنده- خیابان نوبهار
حوزهٔ شماره ۳۳٦ مسجد ولی‌عصر مجیدیه- خیابان زمزم
حوزهٔ شماره ۳۳۷ مسجد جامع محمدیه مهران- خیابان دستان
حوزه شماره ۳۳۸ مسجدالرسول مجیدیه- ایستگاه پل
حوزه شماره ۳۳۹ مسجد ابوالفضل مجیدیه-۱٦ متری- ده متری سعادت
حوزه شماره ۳٤۰ مسجدالرضا خیابان آپادانا نیلوفر
حوزه شماره ۳٤۱ مسجد شهید حسین مجیدیه بالای میدان سرباز
حوزه شماره ۳٤۲ مسجد هدایت دولت- خیابان هدایت
حوزه شماره ۳٤۳ گروه فرهنگی زینب پاسداران- بوستان یکم
حوزه شماره ۳٤٤ سیارمنطقهٔ ٤
حوزه شماره ۳٤۵ سیارمنطقهٔ ٤
حوزه شماره ۳٤٦ سیارمنطقهٔ ٤
حوزه شماره ۳٤۷ سیارمنطقهٔ ٤
حوزه شماره ٤۵۸ سیارمنطقهٔ ٤
حوزه شماره ۳٤۹ سیارمنطقهٔ ٤
حوزه شماره ۳۵۰ سیارمنطقهٔ ٤

منطقه۵

حوزهٔ شماره ۳۵۱ مکتب الحسینی نارمک بالاتر از سر سبز نبش مینو شرقی
حوزهٔ شماره ۳۵۲ مکتب الحسینی نارمک بالاتر از سرسبز نبش مینو شرقی
حوزهٔ شماره ۳۵۳ شرکت واحد انتهای نارمک شرکت واحد
حوزهٔ شماره ۳۵٤ شرکت واحد انتهای نارمک شرکت واحد
حوزهٔ شماره ۳۵۵ شهرک شاه‌کو جادهٔ دماوند- مقابل بیمارستان سرخه حصار
حوزهٔ شماره ۳۵٦ مسجد باب الحوایج نظام‌آباد- خیابان گلسرخ
حوزهٔ شماره ۳۵۷ مسجد وحدت نارمک- چهارراه فرجام شرقی
حوزهٔ شماره ۳۵۸ دبیرستان علونیا نارمک- نبش چهارراه فرجام شرقی
حوزهٔ شماره ۳۵۹ مسجد سیدالشهدا نارمک چهارراه مهر
حوزهٔ شماره ۳٦۰ مسجد سیدالشهدا نارمک چهارراه مهر
حوزهٔ شماره ۳٦۱ مسجد ولی‌عصر نارمک- خیابان مداین- نرسیده به رسالت
حوزهٔ شماره ۳٦۲ مسجد ولی عصر نارمک- خیابان مداین- نرسیده به رسالت
حوزهٔ شماره ۳٦۳ مسجد امام حسن عسکری نارمک- خیابان مهر- سه راه مهر
حوزهٔ شماره ۳٦٤ مسجد امام حسن عسکری نارمک- خیابان مهر- سه راه مهر
حوزهٔ شماره ۳٦۵ مسجد النبی نظام‌آباد- ۱٤ متری لشکر
حوزهٔ شماره ۳٦٦ مسجد مجید نظام‌آباد- خیابان سوسن‌آب
حوزهٔ شماره ۳٦۷ مسجد مجید نظام‌آباد- خیابان سوسن‌آب
حوزهٔ شماره ۳٦۸ مسجد امام رضا نظام‌آباد شمالی- جنب وحیدیه
حوزهٔ شماره ۳٦۹ مسجد امام رضا نظام‌آباد شمالی- جن

جمهوری اسلامی

محل شعب ثبت‌نام واخذرای انتخابات میاندوره‌ای مجلس شورای اسلامی وریاست جمهوری درتهران وحومه

حوزه شماره ۵۱۰ سیار منطقه ٦
حوزه شماره ۵۱۱ سیار منطقه ٦
حوزه شماره ۵۱۲ سیار منطقه ٦
حوزه شماره ۵۱۳ سیار منطقه ٦
حوزه شماره ۵۱٤ سیار منطقه ٦
حوزه شماره ۵۱۵ سیار منطقه ٦

منطقه۷

حوزه شماره ۵۱٦ پادگان ولی عصر درب غربی
حوزه شماره ۵۱۷ مسجد امام حسین میدان امام حسین
حوزه شماره ۵۱۸ مسجد امام حسین میدان امام حسین
حوزه شماره ۵۱۹ مسجد امام حسین میدان امام حسین
حوزه شماره ۵۲۰ مسجد امام حسین میدان امام حسین
حوزه شماره ۵۲۱ مسجد امام حسین میدان امام حسین
حوزه شماره ۵۲۲ مسجد امام حسین میدان امام حسین
حوزه شماره ۵۲۳ مسجد امام حسین میدان امام حسین
حوزه شماره ۵۲٤ مسجد امام حسین میدان امام حسین
حوزه شماره ۵۲۵ مسجد امام حسین میدان امام حسین
حوزه شماره ۵۲٦ مسجد امام حسین میدان امام حسین
حوزه شماره ۵۲۷ اداره برق ژاله خیابان ۱۷ شهریور
حوزه شماره ۵۲۸ مسجد خیر میدان شهدا- کوچه انوشیروان
حوزه شماره ۵۲۹ مسجد خیر میدان شهدا- کوچه انوشیروان
حوزه شماره ۵۳۰ مسجد خیر میدان شهدا- کوچه انوشیروان
حوزه شماره ۵۳۱ مسجد خیر میدان شهدا- کوچه انوشیروان
حوزه شماره۵۳۲مسجد ابادر خیابان خورشید
حوزه شماره ۵۳۳ مسجد ابادر خیابان خورشید
حوزه شماره۵۳٤ مسجد ابادر خیابان خورشید
حوزه شماره ۵۳۵ مسجد ابادر خیابان خورشید
حوزه شماره ۵۳٦ مسجد حضرت ابوالفضل انتهای خیابان همای
حوزه شماره ۵۳۷ مسجد حضرت ابوالفضل انتهای خیابان همای
حوزه شماره ۵۳۸ مسجدانصارالحسین خواجه نظام‌الملک- کوچه کلانتری
حوزه شماره ۵۳۹ مسجدانصارالحسین خواجه نظام‌الملک- کوچه کلانتری
حوزه شماره ۵٤۰ مسجد جبرئیل حشمتیه- انتهای خواجه نظام‌الملک
حوزه شماره ۵٤۱ کتابخانه اقبال لاهوری میدان گرگان
حوزه شماره ۵٤۲ کتابخانه اقبال لاهوری میدان گرگان
حوزه شماره ۵٤۳ زندان قصر میدان قصر
حوزه شماره ۵٤٤ مسجدامام حسن مجتبی خیابان شریعتی-سه راه طالقانی
حوزه شماره ۵٤۵مسجدامام حسن عسکری حشمتیه- خیابان معلم- سپاه دانش
حوزه شماره ۵٤٦ مسجدامام حسن عسکری حشمتیه-خیابان معلم-سپاه‌دانش
حوزه شماره ۵٤۷ مسجدامام حسن مجتبی خیابان قاسم‌آباد
حوزه شماره ۵٤۸ مسجدامام حسن‌مجتبی خیابان‌قاسم‌آباد
حوزه شماره ۵٤۹مسجدابا‌عبداله خیابان پرواز
حوزه شماره ۵۵۰ مسجدحضرت ابوالفضل سبلان شمالی- خیابان شهریار
حوزه شماره ۵۵۱ مسجدحجت ابن‌الحسن خیابان شهریار-خیابان دیلمی
حوزه شماره ۵۵۲ مسجدسبحان خیابان نظام‌آباد-چهاردهمتری حسینی
حوزه شماره ۵۵۳ مسجد سبحان خیابان نظام‌آباد- چهارده متری حسینی
حوزه شماره ۵۵٤ مسجدفخریه دروازه شمیران
حوزه شماره ۵۵۵ مسجدکمیل خیابان سرباز
حوزه شماره ۵۵٦ مسجدرضوی نظام‌آباد-دهمتری برق ژاله
حوزه شماره ۵۵۷ مسجدعلی ابن موسی‌الرضا خیابان صفا
حوزه شماره ۵۵۸ حسینیه محلاتیها-خیابان ۱۷شهریور
حوزه شماره ۵۵۹حسینیه محلاتیها خیابان ۱۷شهریور
حوزه شماره ۵٦۰ مسجدسادات میدان زندان- خواجه نظام‌الملک
حوزه شماره ۵٦۱ تکیه محبان میدان سپاه (عشرت‌آباد سابق)
حوزه شماره ۵٦۲ مسجد صاحب‌الزمان خیابان اقبال- چهار راه شهرستانی
حوزه شماره ۵٦۳ بیمه‌های اجتماعی خیابان مازندران
حوزه شماره ۵٦٤ حسینیه جوانان همایون ایرانمهر- خیابان همای
حوزه شماره ۵٦۵ حسینیه جوانان همایون ایرانمهر- خیابان همای
حوزه شماره ۵٦٦ مسجد میرغفاری خیابان شهدی رضائی- خورشید
حوزه‌شماره ۵٦۷ مسجد امام جعفر صادق خیابان ترقی
حوزه شماره ۵٦۸ مسجد چاپاریان خیابان ۱۲ شهریور
حوزه شماره ۵٦۹ مسجد چاپاریان خیابان ۱۲ شهریور
حوزه شماره ۵۷۰ مسجد اراکیها خیابان گرگان
حوزه شماره ۵۷۱ مسجد اراکیها خیابان گرگان
حوزه شماره ۵۷۲ مسجد بنی‌فاطمه نظام‌آباد- گلچین
حوزه شماره ۵۷۳ مسجد فاطمیه خیابان پیروزی- کوچه عطائی
حوزه شماره ۵۷٤ مسجد عمارباسر خیابان سپاه- پل چوبی
حوزه شماره ۵۷۵ پادگان نیروی هوائی خیابان دماوند
حوزه شماره ۵۷٦ مسجد انصار خیابان صفی‌علیشاه- هدایت
حوزه شماره ۵۷۷ مسجد حسینی سیاوش- چهار راه سجادی
حوزه شماره ۵۷۸ مسجد جلیل خیابان گرگان- ایستگاه مسجد
حوزه شماره ۵۷۹ مسجد کاظمین خیابان گرگان- ایستگاه کاشیها
حوزه‌شماره ۵۸۰ مسجد امیرالمؤمنین میدان گرگان
حوزه شماره ۵۸۱ مسجد البحیی نظام‌آباد جنوبی
حوزه شماره ۵۸۲ مسجد مهدیه قصر میدان قصر
حوزه شماره ۵۸۳ مسجد الحسین خیابان ایرانمهر
حوزه شماره ۵۸٤ مسجد عسگریه انتهای خیابان ابوحسین
حوزه‌شماره ۵۸۵ مسجد امام عصر سبلان شمالی- کوچهٔ شهید موسوی
حوزه شماره ۵۸٦ مسجد علی‌ابن‌ابی‌طالب خیابان دماوند
حوزه شماره ۵۸۷ مسجد مقداد ده متری سلمان فارسی
حوزه شماره ۵۸۸ مسجد خاتم سه راه زندان
حوزه شماره ۵۸۹ مسجد خاتم سه راه زندان
حوزه شماره ۵۹۰ مسجد رضوان خیابان کاوهٔ شرقی
حوزه شماره ۵۹۱ مسجد رضوان خیابان کاوهٔ شرقی
حوزه شماره ۵۹۲ مسجد پنج تن خیابان صفا
حوزه شماره ۵۹۳ مسجد حاجی نجف خیابان مازندران- سه راه نارمک
حوزه شماره ۵۹٤ مسجد رسول‌الله خیابان شادیاخ
حوزه شماره ۵۹۵ دبیرستان حکمت خیابان گرگان
حوزه شماره ۵۹٦ بیمارستان جرجانی خیابان دماوند
حوزه شماره ۵۹۷ بیمارستان بوعلی خیابان دماوند
حوزه شماره ۵۹۸ مسجد خاتم‌الاوصیاء خیابان نظام‌آباد- خیابان شادیاخ
حوزه شماره ۵۹۹ مسجد قائم خیابان سبلان شمالی
حوزه شماره ٦۰۰ مسجد باب‌المراد خیابان شهرستانی
حوزه شماره ٦۰۱ مسجد باب‌الحوائج چهار راه صفا
حوزه شماره ٦۰۲ مسجد باب‌الحوایج چهار راه صفا
حوزه شماره ٦۰۳ مهدیهٔ سبلان چهار راه نظام‌آباد- اول سبلان جنوبی
حوزه شماره ٦۰٤ مسجد حضرت علی سبلان شمالی
حوزه شماره ٦۰۵ مسجد حضرت علی سبلان شمالی
حوزه شماره ٦۰٦ مسجد اعظم شیخ صفی- چهار راه شیخان
حوزهٔ شماره ٦۰۷ مسجد شریعتی نظام‌آباد- امیرشرفی
حوزه شماره ٦۰۸ مسجد الهادی خیابان دماوند
حوزه شماره ٦۰۹ مسجد شریفیه خیابان امیرشرفی
حوزه شماره ٦۱۰ حسینیه شهرستانیها میدان گرگان- کوچهٔ محمدی
حوزه شماره ٦۱۱ حسینیه شهرستانیها میدان گرگان- کوچهٔ محمدی
حوزه شماره ٦۱۲ مسجد امام حسین خیابان زرین‌نعل
حوزه شماره ٦۱۳ مسجد امام حسین خیابان زرین‌نعل
حوزه شماره ٦۱٤ تلویزیون آموزشی پشت مجلس- (بهارستان)
حوزه شماره ٦۱۵ مسجد صفا خیابان صفا
حوزهٔ شماره ٦۱٦ مسجد جوادالائمه قاسم‌آباد- مقابل فرودگاه
حوزه شماره ٦۱۷ مسجد آدینه انتهای سبلان جنوبی
حوزه شماره ٦۱۸ کمیتهٔ امداد خیابان دماوند- طبقهٔ فوقانی روبروی ترقی
حوزه شماره ٦۱۹ مسجد بنی‌هاشمی خیابان گرگان- نرسیده به عظیم‌پور
حوزه شماره ٦۲۰ دبستان امین‌الدوله خیابان خواجه نصیر طوسی- چهارراه معینیه
حوزه شماره ٦۲۱ مسجد فخرالدوله دروازه شمیران- هدایت
حوزه شماره ٦۲۲ مسجد فخرالدوله دروازه شمیران- هدایت
حوزه شماره ٦۲۳ مسجد موسی‌ابن جعفر سبلان خیابان سیاوش- کوچهٔ اطهری
حوزه شماره ٦۲٤ تکیهٔ همایون امام حسین- خیابان همایون
حوزه شماره ٦۲۵ زندان قصر میدان قصر
حوزه شماره ٦۲٦ مسجد امام حسن مجتبی خیابان نظام‌آباد- بالاتر از کهن
حوزه شماره ٦۲۷ مسجد خرقانیها خیابان بهار- کوچهٔ صالحی
حوزه شماره ٦۲۸ شعبهٔ سیار منطقهٔ ۷
حوزه شماره ٦۲۹ شعبهٔ سیار منطقهٔ ۷
حوزه شماره ٦۳۰ شعبهٔ سیار منطقهٔ ۷
حوزهٔ شماره ٦۳۱ شعبهٔ سیار منطقهٔ ۷
حوزهٔ شماره ٦۳۲ شعبهٔ سیار منطقهٔ ۷
حوزهٔ شماره ٦۳۳ شعبهٔ سیار منطقهٔ ۷
شعبهٔ شماره ٦۳٤ شعبهٔ سیار منطقهٔ ۷
حوزه شماره ٦۳۵ شعبهٔ سیار منطقهٔ ۷

منطقه۸

حوزه شماره ٦۳٦ مسجد ولی عصر حشمت الدوله غربی
حوزه شماره ٦۳۷ مسجد ولی عصر حشمت الدوله غربی
حوزه شماره ٦۳۸ فروشگاه اتوموبیل حشمت الدوله غربی
حوزه شماره ٦۳۹ فروشگاه فرش میدان پاستور
حوزه شماره ٦٤۰ فروشگاه فرش میدان پاستور
حوزه شماره ٦٤۱ مسجد میثم خیابان جمهوری باستان
حوزه شماره ٦٤۲ مسجد میثم حسینیه توحید میدان رشدیه
حوزه شماره ٦٤۳ مسجد میثم خیابان جمهوری باستان
حوزه شماره ٦٤٤مسجد میثم دبیرستان بامداد
حوزه شماره ٦٤۵ مسجد میثم دبستان قابوس
حوزه شماره ٦٤٦ مسجد لولاگر آذربایجان -نواب
حوزه شماره ٦٤۷ مسجد لولاگر آذربایجان -نواب
حوزه شماره ٦٤۸ مسجد علی (ع) آذربایجان قصرالدشت
حوزه شماره ٦٤۹ مسجد صادقیه خوش -بوستان سعدی
حوزه شماره ٦۵۰ مسجد صادقیه خوش -بوستان سعدی
حوزه شماره٦۵۱ مسجد انقلاب آشنا -زنجان جنوبی-میمنت
حوزه شماره ٦۵۲ مسجد پیغمبر اکرم (ع) طوس بین کارون وجیحون
حوزه شماره٦۵۳ مسجد علی ابن الحسین جیحون -بین طوس و دامپزشکی
حوزه شماره ٦۵٤ مسجد سادات حسینی اکبر آباد-میمنت طوس
حوزه شماره ٦۵۵ مسجد حضرت ابوالفضل آزادی -اکبر آباد
حوزه شماره ٦۵٦ مسجد حضرت ابوالفضل آزادی-اکبر آباد
حوزه شماره ٦۵۷ مسجد امام جعفر صادق خیابان طوس-رودخانه
حوزه شماره ٦۵۸ مسجد امام جعفر صادق خیابان طوس -رودخانه
حوزه شماره ٦۵۹ مسجد فاطمه الزهرا بلوار استاد معین
حوزه شماره ٦٦۰ مسجد فاطمه الزهرا بلوار استاد معین
حوزه شماره ٦٦۱ مسجد سیدالشهدا دامپزشکی -بلوار استاد معین
حوزه شماره ٦٦۲ مسجد اولیا دامپزشکی -۲۱ بهمن
حوزه شماره ٦٦۳ مسجد رضویه هاشمی -قصرالدشت
حوزه شماره ٦٦٤ مسجد رضویه هاشمی -قصرالدشت
حوزه شماره ٦٦۵ مسجد حائری هاشمی -کارون
حوزه شماره ٦٦٦ مسجد سیدالشهدا هاشمی -۱۲ متری
حوزه شماره ٦٦۷ مسجد سیدالشهدا ۱۲ متری هاشمی -بامداد نو
حوزه شماره ٦٦۸ مسجد سیدالشهدا دبیرستان شهیداختری
حوزه شماره ٦٦۹ مسجد علی اکبر هاشمی-میدان هاشمی
حوزه شماره ٦۷۰ مسجد علی اکبر هاشمی -میدان هاشمی
حوزه شماره ٦۷۱ فروشگاه مسجد هاشمی -۲۱ بهمن
حوزه شماره ٦۷۲ آزادی چادر میدان آزادی چادر
حوزه شماره ٦۷۳ آزادی چادر میدان آیت الله سعیدی
حوزه شماره ٦۷٤ مسجد صاحب الزمان انتهای هاشمی
حوزه شماره ٦۷۵ مسجد صاحب الزمان انتهای هاشمی
حوزه شماره ٦۷٦ مسجد موسی بن جعفر امام خمینی ۱۲ متری
حوزه شماره ٦۷۷ مسجد سیدعزیز الله جیحون بین هاشمی و امام خمینی
حوزه شماره ٦۷۸ مسجد ابوالصدق امام خمینی بین جیحون وکارون
حوزه شماره ٦۷۹ مسجد ابوالصدق امام خمینی بین جیحون و کارون
حوزه شماره ٦۸۰ مسجد قمر بنی هاشم خیابان امام خمینی -قصرالدشت
حوزه شماره ٦۸۱ مسجد امام محمد باقر خیابان امام خمینی -اسکندری
حوزه شماره ٦۸۲ مسجد امام محمد باقر خیابان امام خمینی -اسکندری
حوزه شماره ٦۸۳ مسجد امام حسین(ع) انتهای خیابان فاطمه امینی
حوزه شماره ٦۸٤ مسجد فاطمیه خیابان بلوار استادمعین- خیابان فاطمه امینی
حوزه شماره ٦۸۵ مسجد صاحب‌الزمان خیابان فاطمه امینی‌نرسیده به بلوار استاد معین
حوزه شماره ٦۸٦ مسجد امام صادق خیابان مهرآباد جنوبی- ۲۰ متری شمشیری
حوزه شماره ٦۸۷ مسجد امام صادق مهرآباد جنوبی- ۲۰ متری شمشیری
حوزه شماره ٦۸۸ مسجد محمدباقر ابتدای خیابان فاطمه امینی
حوزه شماره ٦۸۹ حسینیه خرقانیها ابتدای خیابان فاطمه امینی
حوزه شماره ٦۹۰ مسجد زینبیه خیابان سینا روبروی درمانگاه اکبرآباد
حوزه شماره ٦۹۱ مسجد الهادی خیابان مالک اشتر خوش
حوزه شماره ٦۹۲ مسجد حاج اسبه خیابان مالک اشتر- خوش
حوزه شماره ٦۹٤ مسجد سیدالشهدا خیابان گلکار- مرتضوی
حوزه شماره ٦۹۵ مسجد سیدالشهدا خیابان گلکار- مرتضوی
حوزه شماره ٦۹٦ مسجد باب الحوایج خیابان رودکی شمس‌آبادی
حوزه شماره ٦۹۷ مسجد امام حسن مجتبی خیابان مرتضوی بعد از وثوق
حوزه شماره ٦۹۸ مسجد حجتیه خیابان رودکی- وثوق
حوزه شماره ٦۹۹ مسجد ابوالفضل خیابان مرتضوی بعد از جیحون
حوزه شماره ۷۰۰ مسجد امام حسین(ع) انتهای خیابان مرتضوی
حوزه شماره ۷۰۱ مسجد امام حسین(ع) خیابان جیحون- شمس‌آبادی
حوزه شماره ۷۰۲ مسجد امام عصر خیابان جیحون- خیابان مرتضوی
حوزه شماره ۷۰۳ مسجد باب الحوائج خیابان مرتضوی- خیابان کارون
حوزه شماره ۷۰٤ مسجد صاحب‌الزمان خیابان مرتضوی- خیابان خوش
حوزه شماره ۷۰۵ مسجد رسول‌اکرم (ص) خیابان نواب چهارراه اناری
حوزه شماره ۷۰٦ مسجد رسول‌اکرم (ص) خیابان نواب چهارراه اناری
حوزه شماره ۷۰۷ مسجد رسول‌اکرم (ص) خیابان نواب چهارراه اناری
حوزهٔشماره ۷۰۸ مسجد سرابی‌ها چهارراه اکبرآباد- نواب
حوزه شماره ۷۰۹ مسجد سرابی‌ها چهارراه اکبرآباد- نواب
حوزه شماره ۷۱۰ مسجد امام رضا خیابان کمال جنب بیمارستان لقمان‌الدوله
حوزه شماره ۷۱۱ مسجد امام رضا خیابان کمال جنب بیمارستان لقمان‌الدوله
حوزه شماره ۷۱۲ مسجد توتونچیان خیابان قزوین- غفاری
حوزه شماره ۷۱۳ مسجد دیانت خیابان دخانیات- اول سینا
حوزه شماره ۷۱٤ مسجد سیدالشهدا خیابان نواب- چهارراه سالار
حوزه شماره ۷۱۵ مسجد همت‌العظیم خیابان بریانک- خیابان رضائی
حوزه شماره ۷۱٦ مسجد فاطمیه خیابان نواب- چهارراه رضائی
حوزه شماره ۷۱۷ مسجد غفوری خیابان نواب- چهارراه سالار
حوزه شماره ۷۱۸ مسجد امام حسن مجتبی خیابان نواب- بین بریانک و رضائی
حوزه شماره ۷۱۹ مسجد اعتماد خیابان میدان بریانک
حوزه شماره ۷۲۰ مسجد سیدالشهدا خیابان هفت‌چنار
حوزه شماره ۷۲۱ مسجد رحمانی انتهای خیابان سینا- ناهید
حوزه شماره ۷۲۳ مسجد باب الحوائج خیابان قزوین- ابوسعید
حوزه شماره ۷۲٤ مسجد باب الحوائج خیابان قزوین- ابوسعید
حوزه شماره ۷۲۵ مسجد باب الحوائج خیابان قزوین- ابوسعید
حوزه شماره ۷۲٦ مسجد اباعبدالحسین خیابان گلستانی- پشت بنزین
حوزه شماره ۷۲۷ مسجد حاج عبدالله خیابان قزوین- دوراهی قپان
حوزه شماره ۷۲۸ مسجد امام حسن عسگری خیابان قزوین- چهارراه عسگری
حوزه شماره ۷۲۹ مسجد امام صادق خیابان قزوین- چهارراه سلیمانی
حوزه شماره ۷۳۰ مسجد اسلامی خیابان قزوین چهارراه تیموری
حوزهٔ شماره ۷۳۱ مسجد امامرضا خیابان تیموری- چهارراه جیحون
حوزهٔ شماره ۷۳۲ مسجد حجت خیابان حسام‌السلطنه- تیموری
حوزهٔ شماره ۷۳۳ مسجد حجت خیابان حسام‌السلطنه- تیموری
حوزهٔ شماره ۷۳٤ مسجد سجاد هاشمی خیابان لگلستانی
حوزهٔ شماره ۷۳۵ مسجد محمد مصطفی خیابان سلطانی- روبروی کلانتری۱۱
حوزهٔ شماره۷۳٦ مسجد امام‌حسین خیابان گلستانی- نهر فیروزآبادی
حوزهٔ شماره۷۳۷ مسجد امام‌جواد خیابان جیحون- خیابان حاج‌کاظم
حوزهٔ شماره۷۳۸ مسجد امام‌صاحب‌الامر خیابان قزوین
حوزهٔ شماره۷۳۹ مسجد قمر بنی‌هاشم اول خیابان ۳۰متری جی
حوزهٔ شماره۷٤۰ مسجد قمر بنی‌هاشم اول خیابان ۳۰متری جی
حوزهٔ شماره۷٤۱ مسجد امام زمان خیابان ۳۰متری جی- دهمتری دوم
حوزهٔ شماره۷٤۲ مسجد علی‌ابن موسی‌الرضا خیابان ۳۰متری جی- هرمزگان
حوزهٔ شماره۷٤۳ مسجد علی‌ابن موسی‌الرضا خیابان ۳۰متری جی- هرمزگان
حوزهٔ شماره۷٤٤ مسجد ابوالفضل خیابان بیست‌متری شمشیری مهرآباد جنوبی
حوزهٔ شماره۷٤۵ مسجد توحید خیابان ۱٦متری امیری- میدان معین
حوزهٔ شماره۷٤٦ مسجد امیرالمومنین خیابان ۳۰متری جی- ۱۳متری حاجیان
حوزهٔ شماره ۷٤۷ مسجد چهارده معصوم خیابان ۱٦متری امیری
حوزهٔ شماره۷٤۸ مسجد چهاردهمعصوم خیابان ۱٦متری امیری
حوزهٔ شماره۷٤۹ مسجد علی‌ابن‌ابی‌طالب خیابان ۱٦متری امیری- دهمتری دوم
حوزهٔ شماره۷۵۰ مسجد جوادالائمه خیابان ۱٦متری امیری- ۱۳متری حاجیان
حوزهٔ شماره ۷۵۱ مسجد امام حسن عسگری خیابان ۳۰متری جی- هشت متری نیایش
حوزهٔ شماره ۷۵۲ مسجد امام‌حسین خیابان ۱٦متری امیری- ۱۳متری حاجیان
حوزهٔ شماره ۷۵۳ مسجد امام‌حسین خیابان ۱٦متری امیری- ۱۳متری حاجیان
حوزهٔ شماره ۷۵٤ مسجد امیرالمومنین مهرآباد جنوبی- جنب کلانتری ۱۹
حوزهٔ شماره ۷۵۵ مسجد امیرالمومنین ترمینال ۳- فرودگاه مهرآباد
حوزهٔ شماره ۷۵٦ مسجد امیرالمومنین مهرآباد جنوبی- جنب کلانتری ۱۹
حوزهٔ شماره ۷۵۷ مسجد خامس‌ال عبا خیابان ۳۰متری جی- آیت‌اله سعیدی
حوزهٔ شماره ۷۵۸ مسجد خامس‌ال‌عبا خیابان ۳۰متری جی- آیت‌اله سعیدی
حوزهٔ شماره ۷۵۹ مسجد امام جعفر صادق خیابان دکتر چمران بالاتر از رودخانه (فاطمه امینی)
حوزهٔ شماره ۷٦۰ مسجد امام جعفر صادق خیابان دکتر چمران بالاتر از رودخانه
حوزهٔ شماره ۷٦۱ مسجد صاحب‌الزمان انتهای خیابان هاشمی بعد از جاده نظامی
حوزهٔ شماره ۷٦۲ مسجد حضرت ابوالفضل خیابان شهیری
حوزهٔ شماره ۷٦۳ مسجد علی‌بن موسی‌الرضا خیابان ۳۰متری جی نرسیده به امامزاده عبدالله
حوزهٔ شماره ۷٦٤ مسجد مسلمین عقیل پادگان جی
حوزهٔ شماره ۷٦۵ مسجد یوسف سرآسیاب مهرآباد- روبروی نیروی هوائی
حوزهٔ شماره ۷٦٦ مسجد امام علی‌النقی خیابان ۲۰متری توکلی- کوچهٔ سلطانیه
حوزهٔ شماره ۷٦۷ مسجد چهارده معصوم خیابان حسینی- خیابان چهاردهمعصوم
حوزهٔ شماره ۷٦۸ مسجد زینبیه انتهای خیابان مالک اشتر
حوزهٔ شماره ۷٦۹ مسجد یزدیها خیابان کارون نرسیده به دامپزشکی
حوزهٔ شماره ۷۷۰ مسجد پیغمبر اکرم(ص) تولیدداروـ بیست‌متری تختی
حوزهٔ شماره ۷۷۱ مسجد حسینیه میهماندوستیهای دامغان خیابان دامپزشکی- بعد از جیحون
حوزهٔ شماره ۷۷۲ مسجد انقلاب اسلامی خانه‌های سازمانی سرراه آذری بوتان‌گاز
حوزهٔ شماره ۷۷۳ کلیسای شرق آشوری خیابان مخصوص- غفاری
حوزهٔ شماره۷۷٤ سپاه پاسداران منطقه۲ میدان جمهوری
حوزهٔ شماره۷۷۵ پادگان حر میدان حر
حوزه شماره ۷۷٦ پادگان حر میدان حر
حوزه شماره ۷۷۷ پادگان جی انتهای خیابان ۳۰ متری جی
حوزه شماره ۷۷۸ پایگاه یکم شکاری مهرآباد جنوبی
حوزه شماره ۷۷۹ پادگان شماره ۳ مقابل کلانتری ۱۹ مهر آباد جنوبی
حوزه شماره ۷۸۰ چتی‌گر جاده قدیم کرج
حوزه شماره ۷۸۱ انجمن اسلامی جنوب غرب تهران خیابان کریم پور شیرازی(کمیل) کوچه پمپ بنزین
حوزه شماره ۷۸۲ شرکت مخابرات خیابان امام خمینی چهار راه قصر الدشت
حوزه شماره ۷۸۳ انجمن اسلامی غرب تهران خیابان حاج کاظم نرسیده به انتهای خیابان جیحون
حوزه شماره ۷۸٤ کوی معلمان انتهای هاشمی بلوار استاد معین
حوزه شماره ۷۸۵ مدرسه امیر کبیر خیابان قزوین سلیمانیه
حوزه شماره ۷۸٦ مدرسه راهنمائی علم وصنعت خیابان قزوین خیابان محمدی
حوزه شماره ۷۸۷ دبستان طاهری خیابان هفت چنار میدان بریانک
حوزه شماره ۷۸۸ مدرسه ۲۱ آذر حسام السلطنه تیموری
حوزه شماره ۷۸۹ ستاد مرکزی منطقه ۸ خیابان کمالی درب غربی پادگان حر
حوزه شماره ۷۹۰ ستاد یک منطقه ۸ خیابان بوستان سعدی نرسیده به قصر الدشت
حوزه شماره ۷۹۱ باشگاه فرهنگیان خیابان کاشان باشگاه فرهنگیان
حوزه شماره ۷۹۲ ستاد ۳ منطقه ۸ ۲۰ متری توکلی ایستگاه حسینی
حوزه شماره ۷۹۳ انبارهای عمومی جاده قدیم کرج سه راهی ارج
حوزه شماره۷۹٤ کارخانه شیشه وگاز جاده قدیم کرج
حوزه شماره ۷۹۵ بیمارستان شماره ۲ جاده قدیم کرج کیلومتر ٦
حوزه شماره ۷۹٦ مسجد حائری خیابان کارون چهار راه هاشمی
حوزه شماره ۷۹۷ کارخانه جنرال طایر جاده قدیم کرج کیلومتر ۱٤
حوزه شماره ۷۹۸کارخانه شیر پاستوریزه جاده قدیم کرج سه راهی پمپ بنزین
حوزه شماره ۷۹۹ مسجد امیر المومنین سیزده متری حاجیان نرسیده به حمزه پور کوچه مسجد
حوزه شماره ۸۰۰ مسجد امام حسن عسگری خیابان قزوین عسگری شمالی
حوزه شماره ۸۰۱ مسجد امام حسن عسگری خیابان قزوین عسگری شمالی
حوزه شماره ۸۰۲ مسجد برق جلوه خیابان سلیمانی
حوزه شماره ۸۰۳ مسجد محمد مصطفی خیابان سلطانی روبروی کلانتری ۱۱
حوزه شماره ۸۰٤ پادگان شماره ۳ بیست متری ولی عصر روبروی کلانتری ۱۹
حوزه شماره ۸۰۵ مسجد علی (ع) خیابان آذربایجان اول قصر الدشت
حوزه شماره ۸۰٦ مسجد سجاد خیابان گلستانی
حوزه شماره ۸۰۷ مسجد امیر المومنین(ع) ترمینال ٤ فرودگاه مهرآباد
حوزه شماره ۸۰۸ مسجد خاتم النبیا خیابان مخصوص اول سینا
حوزه شماره ۸۰۹ انجمن اسلامی غرب خیابان کریم پور شیرازی کوچه پمپ بنزین
حوزه شماره ۸۱۰ مسجد فاطمه الزهرا خیابان قزوین اول شانزده متی امیری
حوزه شماره ۸۱۱ انجمن اسلامی سیار خیابان محمدی خیابان فرد دانش
غوزه شماره ۸۱۲ سیار
حوزه شماره ۸۱۳ سیار
حوزه شماره ۸۱٤ سیار
حوزه شماره ۸۱۵ سیار
حوزه شماره ۸۱٦ سیار
حوزه شماره ۸۱۷ سیار
حوزه شماره ۷۱۸ سیار
حوزه شماره ۸۱۹
حوزه شماره ۸۲۰ سیار

منطقه ۹

حوزه شماره ۸۲۱ شهرداری منطقه ۱۲ (۵ سابق) خیابان حنیفنژاد- نبش ورزش
حوزه شماره ۸۲۲ مسجد المصطفی میدان حسن‌آباد- کوچهٔ همت آباد
حوزه شماره ۸۲۳ مسجد المصطفی میدان حسن‌آباد- کوچهٔ همت آباد
حوزه شماره ۸۲٤ مسجد هدایت خیابان جمهوری- استانبول
حوزه شماره ۸۲۵ مسجد هدایت خیابان جمهوری- استانبول
حوزه شماره ۸۲٦ مسجد قائم خیابان سعدی شمالی
حوزه شماره ۸۲۷ مسجد قائم خیابان سعدی شمالی
حوزه شماره ۸۲۸ انجمن زرتشتیان خیابان سی‌ام تیر
حوزه شماره ۸۲۹ کلیسای انجیلی خیابان سی‌ام تیر
حوزه شماره ۸۳۰ خانقاه صفی‌علیشاه خیابان خانقاه
حوزه شماره ۸۳۱ مسجد توحید خیابان جمهوری- شاه‌آباد سابق
حوزه شماره ۸۳۲ مسجد توحید خیابان جمهوری- شاه‌آباد سابق
حوزه شماره ۸۳۳ مسجد طالقانی خیابان ظهیرالاسلام
حوزه شماره ۸۳٤ مسجد طالقانی خیابان ظهیرالاسلام
حوزه شماره ۸۳۵ مسجد اکباتان خیابان اکباتان
حوزه شماره ۸۳٦ مسجد سراج خیابان امیرکبیر
حوزه شماره ۸۳۷ مسجد سراج خیابان امیرکبیر
حوزه شماره ۸۳۸ مسجد الله خیابان فردوسی
حوزه شماره ۸۳۹ مسجد بزرگ لاله‌زار خیابان لاله‌زار
حوزه شماره ۸٤۰ مسجد بزرگ لاله‌زار خیابان لاله زار
حوزه شماره ۸٤۱ وزارت بهداری خیابان جمهوری- چهارراه یوسف‌آباد
حوزه شماره ۸٤۲ اداره پست خیابان امام خمینی
حوزه شماره ۸٤۳ پاساژ پلاسکو خیابان جمهوری- چهارراه استانبول
حوزه شماره ۸٤٤ بهداری ارتش خیابان حافظ- چهارراه عزیزخان
حوزه شماره ۸٤۵ مسجد امام خمینی بازار
حوزه شماره ۸٤٦ مسجد جامع بازار
حوزه شماره ۸٤۷ مسجد حضرتی بازار محلهٔ ارامنه
حوزه شماره۸٤۸ مسجد آذربایجانیها بازار
حوزه شماره ۸٤۹ مسجد پاچنار خیابان خیام
حوزه شماره ۸۵۰ مسجد جزائری بازار عباس‌آباد- بازارچهٔ حاج‌قاسم
حوزه شماره ۸۵۱ مسجد امین‌الدوله بازار- کوچهٔ چهل تن
حوزه شماره ۸۵۲ مسجد حوض چهارراه مصطفی خمینی
حوزه شماره ۸۵۳ مسجد حوض چهارراه مصطفی خمینی
حوزه شماره ۸۵٤ مسجد خراسانیها خیابان ۱۵ خرداد مقابل بانک سپه بازار
حوزه شماره ۸۵۵ مسجد گذرلوطی صالح بازار- گذر لوطی صالح
حوزه شماره ۸۵٦ مسجد توحید (حاج ابوالفتح) بازار- سه راه نایب‌علی
حوزه شماره ۸۵۷ مسجد ملک‌آباد بازار- تکیهٔ ملک آباد
حوزه شماره ۸۵۸ مسجد بهشتی بازار حضرتی
حوزه شماره ۸۵۹ مسجد امام حسن بازار- کوچهٔ چهل تن
حوزه شماره ۸٦۰ مسجد مروی ناصر خسرو- کوچهٔ مروی
حوزه شماره ۸٦۱ مسجد آقا محمود پامنار
حوزه شماره ۸٦۲ مسجد ثقفی پامنار
حوزه شماره ۸٦۳ مسجد کاشانی پامنار
حوزه شماره ۸٦٤ مسجد نور (ثامن الائمه) ناصر خسرو مقابل دارائی
حوزه شماره ۸٦۵ مسجد بهبهانی خیابان ۱۵ خرداد- سرپولک
حوزه شماره ۸٦٦ سرای ارامنه سبزه‌میدان
حوزه شماره ۸٦۷سرای راغیان سرچشمه
حوزه شماره ۸٦۸ پاساژ معطر ناصرخسرو
حوزه شماره۸٦۹ ادارهٔ مخابرات میدان امام خمینی
حوزه شماره۸۷۰ ادارهٔ مخابرات میدان امام‌خمینی
حوزه شماره۸۷۱ مسجد آیت‌اله بروجردی سرچشمه- مقابل حزب جمهوری اسلامی
حوزه شماره ۸۷۲ مسجد هرندی خیابان شهید هرندی
حوزه شماره۸۷۳ مسجد هرندی خیابان شهید هرندی
حوزه شماره ۸۷٤ مسجد هرندی خیابان شهید هرندی
حوزه شماره ۸۷۵ مسجد امیرالمؤمنین خیابان شهید هرندی
حوزه شماره ۸۷٦ مسجد امیرالمؤمنین خیابان شهید هرندی
حوزه شماره ۸۷۷ انجمن اسلامی گود عربها خیابان شوش- ایستگاه قند و شکر
حوزه شماره ۸۷۸ انجمن اسلامی گود عربها خیابان شوش- ایستگاه قندوشکر
حوزه شماره ۸۷۹ مسجد حجتیه خیابان مولوی- بازارچهٔ نو
حوزه شماره ۸۸۰ مسجد حجتیه خیابان مولوی- بازارچهٔ نو
حوزه شماره ۸۸۱ مسجد قائم آل‌محمد خیابان مولوی- بازارچهٔ نو
حوزه شماره ۸۸۲ مسجد قائم آل‌محمد خیابان مولوی- بازارچهٔ نو
حوزه شماره ۸۸۳ مسجد سجاد کوچهٔ صابون‌پزخانه
حوزه شماره ۸۸٤ مسجد سجاد کوچهٔ صابون‌پزخانه
حوزه شماره ۸۸۵ مسجد صابون‌پزخانه کوچهٔ صابون‌پزخانه
حوزه شماره ۸۸٦ مسجد صابون‌پزخانه کوچهٔ صابون‌پزخانه
حوزه شماره۸۸۷ مسجد صابون‌پزخانه کوچهٔ صابون‌پزخانه
حوزه شماره۸۸۸ مسجد انصاری مولوی- بازارچهٔ نو
حوزه شماره۸

جمهوری اسلامی

محل شعب ثبت‌نام واخذرای انتخابات میاندوره‌ای مجلس شورای اسلامی وریاست جمهوری درتهران وحومه

حوزه شماره ۱۰۵٤ مسجد همت‌آباد خیابان خراسان- شهید علی عمرانی‌فر
حوزه شماره ۱۰۵۵ مسجد حودی خیابان ری- میدان قیام ۱۵ خرداد- کوچه شترداران
حوزه شماره ۱۰۵٦ مدرسه لقمان ادهم خیابان ری- خیابان آبمنگل
حوزه شماره ۱۰۵۷ حسینیه همدانیها خیابان ری- دوراه مهندس
حوزه شماره ۱۰۵۸ حسینیه همدانیها خیابان ری- دو راه مهندس
حوزه شماره ۱۰۵۹ مسجد انبارگندم خیابان ری- چهارراه صفاری
حوزه شماره ۱۰٦۰ مسجد خاتم‌الانبیاء خیابان ری- خیابان ادیب الممالک
حوزه شماره ۱۰٦۱ مسجد خاتم‌الانبیاء خیابان ری- خیابان ادیب‌الممالک
حوزه شماره ۱۰٦۲ مسجد امامزاده یحیی خیابان ری- کوچه امامزاده یحیی
حوزه شماره ۱۰٦۳ مدرسه دری خیابان مصطفی خمینی- جنب پمپ‌بنزین
حوزه شماره ۱۰٦٤ مسجد صاحب‌الزمان خیابان ری خیابان دردار
حوزه شماره ۱۰٦۵ مسجد صاحب‌الزمان خیابان ری- خیابان دردار
حوزه شماره ۱۰٦٦ مدرسه فاطمیه خیابان ری- خیابان دردار
حوزه شماره ۱۰٦۷ مدرسه راهنمائی فاطمیه خیابان ری- خیابان دردار
حوزه شماره ۱۰٦۸ مدرسه پروین اعتصامی خیابان ری ایستگاه دردار
حوزه شماره ۱۰٦۹ مسجد کاظمیه خیابان ری ایستگاه دردار
حوزه شماره ۱۰۷۰ مسجد حمام قبله خیابان ری -خیابان ۱۵ خرداد
حوزه شماره ۱۰۷۱ دبستان طبرسی خیابان ری- کوچه آبشار
حوزه شماره ۱۰۷۲ مسجد محمدیه خیابان ری کوچه آبشار
حوزه شماره ۱۰۷۳ مسجد فاضل خلخالی خیابان ری -بازارچه حمام نواب
حوزه شماره ۱۰۷٤ مسجد ملامحمد جعفر خیابان ری- انتهای بازارچه نایب‌الامام مقابل حمام قبله
حوزه شماره ۱۰۷۵ مسجد معزالدوله ری- سه راه امین‌حضور- اول خیابان شهید احمد احمدی
حوزه شماره۱۰۷٦ مسجد حسینی خیابان ۱۷ شهریور جنوبی- خیابان پرورشگاه
حوزه شماره ۱۰۷۷ مسجد ابوالفضل خیابان ری- خیابان صفاری
حوزه شماره ۱۰۷۸ مسجد ابوالفضل خیابان ری- خیابان صفاری
حوزه شماره ۱۰۷۹ مسجد روحانی خیابان ری- خیابان صفاری
حوزه شماره ۱۰۸۰ مسجد روحانی خیابان ری- خیابان صفاری
حوزه شماره ۱۰۸۱ مسجد فروتن میدان خراسان- اول خیابان خراسان
حوزه شماره ۱۰۸۲ مسجد فیروتن میدان خراسان- اول خیابان خراسان
حوزه شماره ۱۰۸۳ مسجد امام جعفر صادق خیابان ۱۷ شهریور جنوبی- خیابان حافظ
حوزه شماره ۱۰۸٤ مسجد حسینی خیابان ۱۷ شهریور جنوبی- خیابان پرورشگاه
حوزه شماره ۱۰۸۵ مسجد سعادت شوش شرقی- اول شقاقی
حوزه شماره ۱۰۸٦ مسجد سعادت شوش شرقی- اول شقاقی
حوزه شماره ۱۰۸۷ مدرسه هدا خیابان ری- ۱۵ خرداد- امامزاده یحیی
حوزه شماره ۱۰۸۸ کلوپ صدری خیابان ۱۷ شهریور- روبروی خیابان سعیدی
حوزه شماره ۱۰۸۹ کلوپ صدری خیابان ۱۷ شهریور- روبروی خیابان سعیدی
حوزه شماره ۱۰۹۰ مسجد علی‌ابن ابیطالب خیابان ۱۷ شهریور جنوبی- خیابان ۲۰ متری منصور
حوزه شماره ۱۰۹۱ مسجد علی‌ابن ابیطالب خیابان ۱۷ شهریور جنوبی- خیابان ۲۰ متری منصور
حوزه شماره ۱۰۹۲ دبستان تقفی خیابان ۱۷ شهریور- خیابان مینا
حوزه شماره ۱۰۹۳ مسجد انصارالحجه خیابان خاوران- خیابان عارف
حوزه شماره ۱۰۹٤ مدرسه معمار قصری خیابان خاوران- خیابان عارف
حوزه شماره ۱۰۹۵ مسجد امامزاده یحیی خیابان ری- خیابان ۱۵ خرداد شرقی- کوچه امامزاده یحیی
حوزه شماره ۱۰۹٦ مسجد [illegible] خیابان صفا
حوزه شماره ۱۰۹۷ پرورشگاه شبیر خیابان ۱۷ شهریور جنوبی- خیابان شبیر
حوزه شماره ۱۰۹۸ پرورشگاه شبیر خیابان ۱۷ شهریور جنوبی- خیابان شبیر
حوزه شماره ۱۰۹۹ مسجد حاج عبداله شوش شرقی- خیابان شقاقی
حوزه شماره ۱۱۰۰ مسجد امام حسن مجتبی شوش شرقی- خیابان شبیر
حوزه شماره ۱۱۰۱ مسجد حضرت ابوالفضل شوش شرقی- خیابان ارج
حوزه شماره ۱۱۰۲ مسجد حضرت ابوالفضل شوش شرقی- خیابان ارج
حوزه شماره ۱۱۰۳ مسجد وفا شوش شرقی- شهرزاد جنوبی
حوزه شماره ۱۱۰٤ مسجد وفا شوش شرقی- شهرزاد جنوبی
حوزه شماره ۱۱۰۵ مسجد نوشماره ۲ شوش شرقی- شهرزاد شمالی
حوزه شماره ۱۱۰٦ مسجد الحسین شوش شرقی- چهارراه نواب صفوی
حوزه شماره ۱۱۰۷ مسجد الحسین شوش شرقی- چهارراه نواب صفوی
حوزه شماره ۱۱۰۸ مسجد بقیه‌ا... شوش شرقی- اول شهرزاد شمالی
حوزه شماره ۱۱۰۹ مسجد بقیه‌ا... شوش شرقی- اول شهرزاد شمالی
حوزه شماره ۱۱۱۰ پارک کوثر خیابان ری- نبش خیابان خراسان
حوزه شماره ۱۱۱ شهرک نجف‌آباد شوش شرقی- شهرزاد جنوبی
حوزه شماره ۱۱۱۲ شهرک نجف‌آباد شوش شرقی- شهرزاد جنوبی
حوزه شماره ۱۱۱۳ حسینیهٔ حجازی ۱۷ شهریور- خیابان سعیدی- خیابان عارف
حوزه شماره ۱۱۱٤ مسجد جعفری خیابان ۱۷ شهریور- دروازه دولاب
حوزه شماره ۱۱۱۵ مسجد جعفری خیابان ۱۷ شهریور- دروازه دولاب
حوزه شماره ۱۱۱٦ پارک ولی‌عصر خیابان ۱۷ شهریور- انتهای طیب (بی‌سیم)
حوزه شماره ۱۱۱۷ پارک ولی عصر خیابان ۱۷ شهریور- انتهای طیب (بی‌سیم)
حوزه شماره ۱۱۱۸ مسجد ابادر خیابان ۱۷ شهریور- انتهای طیب (بی‌سیم)
حوزه شماره ۱۱۱۹ مسجد ابادر خیابان ۱۷ شهریور- انتهای طیب (بی‌سیم)
حوزه شماره ۱۱۲۰ مسجد نوروززاده خیابان ۱۷ شهریور- خیابان نوروززاده
حوزه شماره ۱۱۲۱ مسجد نوروز زاده خیابان ۱۷ شهریور- خیابان نوروززاده
حوزه شماره ۱۱۲۲ مسجد محمدی خیابان ۱۷ شهریور-
حوزه شماره ۱۱۲۳ مسجد محمدی خیابان ۱۷ شهریور-
حوزه شماره ۱۱۲٤ مسجد حاج عبدا... خیابان ۱۷ شهریور جنوبی- خیابان شقاقی
حوزه شماره ۱۱۲۵ مسجد حاج عبدا... خیابان ۱۷ شهریور جنوبی- خیابان شقاقی
حوزه شماره ۱۱۲٦ مسجد عظیما میدان شوش- خیابان فدائیان اسلام
حوزه شماره ۱۱۲۷ مسجد مهدیه میدان شوش- خیابان فدائیان اسلام
حوزه شماره ۱۱۲۸ مسجد مهدیه میدان شوش خیابان فدائیان اسلام
حوزه شماره ۱۱۲۹ مسجد عظیما میدان شوش- خیابان فدائیان اسلام
حوزه شماره ۱۱۳۰ بیمارستان مهدیه میدان شوش- خیابان فدائیان اسلام
حوزه شماره ۱۱۳۱ مسجدالهادی میدان شوش- پمپ بنزین- کوی هوشمند
حوزه شماره ۱۱۳۲ مسجدالهادی میدان شوش- پمپ بنزین- کوی هوشمند
حوزه شماره ۱۱۳۳ مسجد الهادی میدان شوش- پمپ‌بنزین- کوی هوشمند
حوزه شماره ۱۱۳٤ مسجد احباب الحسین خیابان ۱۷ شهریور- انتهای سعیدی خ اصفهانک
حوزه شماره ۱۱۳۵ مسجد احباب الحسین خیابان ۱۷ شهریور - انتهای سعیدی خ اصفهانک
حوزه شماره ۱۱۳٦ مسجد جعفری خیابان ۱۷ شهریور- دروازه دولاب .
حوزه شماره ۱۱۳۷ مسجد صاحب‌الزمان خیابان ۱۷ شهریور- انتهای سعیدی خ فدائیان اسلام
حوزه شماره ۱۱۳۸ مسجد صاحب‌الزمان خیابان ۱۷ شهریور- انتهای سعیدی خ فدائیان اسلام
حوزه شماره ۱۱۳۹ مسجد محمدی خیابان ۱۷ شهریور- خیابان کمال وجودی
حوزه شماه ۱۱٤۰ مسجد قوامی خیابان ۱۷ شهریور- خیابان عارف- خیابان قوامی
حوزه شماره ۱۱٤۱ مدرسهٔ کاظم زاده خیابان ۱۷ شهریور - ده متری البرز
حوزه شماره ۱۱٤۲ دبستان تقفی خیابان ۱۷ شهریور- خیابان مینا
حوزه شماره ۱۱٤۳ باغ رئیسی خیابان ۱۷ شهریور- خیابان جهان‌پناه
حوزه شماره ۱۱٤٤ باغ رئیسی خیابان ۱۷ شهریور خیابان جهان‌پناه
حوزه شماره ۱۱٤۵ دبیرستان ابوریحان خیابان ۱۷ شهریور- خیابان مینا
حوزه شماره ۱۱٤٦ دبیرستان ابوریحان خیابان ۱۷ شهریور خیابان مینا
حوزه شماره ۱۱٤۷ بیمارستان شیروخورشید خیابان ۱۷ شهریور - چهارراه مینا و باغ شریفی
حوزه شماره ۱۱٤۸ مسجد سلمان خیابان ۱۷ شهریور - جنب خیابان سعیدی
حوزه شماره ۱۱٤۹ مسجد ابوالحسن خیابان ۱۷ شهریور- ایستگاه خرابات
حوزه شماره ۱۱۵۰ مسجد ابوالحسن خیابان ۱۷ شهریور- ایستگاه خرابات
حوزه شماره ۱۱۵۱ دبیرستان وهاجی خیابان ۱۷ شهریور- جنب آتش نشانی
حوزه شماره ۱۱۵۲ دبیرستان وهاجی خیابان ۱۷ شهریور جنب آتش‌نشانی
حوزه شماره ۱۱۵۳ مسجد آشتیانیها خیابان ۱۷ شهریور- خیابان آشتیانی
حوزه شماره ۱۱۵٤ مسجد آشتیانیها خیابان ۱۷ شهریور- خیابان آشتیانی
حوزه شماره ۱۱۵۵ راهنمائی ورانندگی منطقه ۸ خیابان ۱۷ شهریور- نرسیده به میدان شهدا
حوزه شماره ۱۱۵٦ مسجد معمار- خیابان دلگشا- بین جابری وفلاح
حوزه شماره ۱۱۵۷ مسجد معمار خیابان دلگشا- بین جابری وفلاح
حوزه شماره ۱۱۵۸ مسجد آدینه خیابان شکوفه- خیابان نیک نام
حوزه شماره ۱۱۵۹ مسجدالنبی خیابان ۱۷ شهریور جنوبی- ۲۰ متری منصور- شبیر
حوزه شماره ۱۱٦۰ مسجد النبی خیابان ۱۷ شهریور جنوبی ۲۰ متری منصور- شبیر
حوزه شماره ۱۱٦۱ مسجد روح‌الله خیابان ۱۷ شهریور- بیست متری منصور شرقی
حوزه شماره ۱۱٦۲ مسجد علی ابن موسی‌الرضا خیابان ۱۷ شهریور- خیابان سقاباشی
حوزه شماره ۱۱٦۳ مسجد علی‌ابن موسی‌الرضا خیابان ۱۷ شهریور خیابان سقاباشی
حوزه شماره ۱۱٦٤ مسجد صدریه خیابان ۱۷ شهریور- انتهای رسام
حوزه شماره ۱۱٦۵ مسجد صدریه خیابان ۱۷ شهریور- انتهای رسام
حوزه شماره ۱۱٦٦ مسجد فاطمیه خیابان ۱۷ شهریور- خیابان جهان‌پناه
حوزه شماره ۱۱٦۷ مسجد رضوان‌الله خیابان ۱۷ شهریور- جنوبی
حوزه شماره ۱۱٦۸ مسجد رضوان‌الله خیابان ۱۷ شهریور جنوبی
حوزه شماره ۱۱٦۹ حسینیهٔ حاج بابائی خیابان ۱۷ شهریور- پائین‌تر از مسجد رضوان‌الله
حوزه شماره ۱۱۷۰ حسینیهٔ حاج بابائی خیابان ۱۷ شهریور پائین‌تر از مسجد رضوان‌الله
حوزه شماره ۱۱۷۱ مسجد فاطمیه خیابان ۱۷ شهریور- ایستگاه ناصری
حوزه شماره ۱۱۷۲ مسجد نبوی خیابان ۱۷ شهریور -۲۰ متری منصور- ۱۰ متری پارک
حوزه شماره ۱۱۷۳ مسجد نبوی خیابان ۱۷ شهریور- ۲۰ متری منصور- ۱۰ متری پارک
حوزه شماره ۱۱۷٤ مسجد فاطمیه- خیابان ۱۷ شهریور- خیابان جهان‌پناه
حوزه شماره ۱۱۷۵ حسینیهٔ نظنزیها- خیابان ۱۷ شهریور- خیابان جهان‌پناه
حوزه شماره ۱۱۷٦ مسجد مسجدین حضرت زهرا- خیابان ۱۷ شهریور- خیابان جهان‌پناه - کوی مسجد
حوزه شماره ۱۱۷۷ مسجد مسجدین حضرت زهرا خیابان ۱۷ شهریور- خ جهان پناه- کوی مهر
حوزه شماره ۱۱۷۸ حسینیهٔ عسگری خیابان ۱۷ شهریور- خیابان جهان پناه
حوزه شماره ۱۱۷۹ حسینیهٔ عسگری خیابان ۱۷ شهریور- خیابان جهان‌پناه
حوزه شماره ۱۱۸۰ مسجد مهدوی خیابان ۱۷ شهریور- خیابان جهان‌پناه
حوزه شماره ۱۱۸۱ مسجد مهدیه خیابان ۱۷ شهریور- خ جهان‌پناه خ۸ متری نادر
حوزه شماره ۱۱۸۲ مسجد بابالجنه خیابان ۱۷ شهریور- خیابان سعیدی
حوزه شماره ۱۱۸۳ مسجد مترجم الدوله خیابان ۱۷ شهریور- خیابان سعیدی
حوزه شماره ۱۱۸٤ مسجد موسی‌ابن جعفر خیابان ۱۷ شهریور- خیابان سعیدی
حوزه شماره ۱۱۸۵ مسجد موسی ابن جعفر خیابان ۱۷ شهریور- خیابان سعیدی
حوزه شماره ۱۱۸٦ مدرسهٔ انوشیروان خیابان ۱۷ شهریور- انتهای سعیدی- فدائیان اسلام
حوزه شماره ۱۱۸۷ مسجد حسینی خیابان خاوران- اتابک
حوزه شماره ۱۱۸۸ مسجد حسینی خیابان خاوران- اتابک
حوزه شمار ۱۱۸۹ مسجد حسینی خیابان خاوران- اتابک
حوزه شماره ۱۱۹۰ مسجد حسینی خیابان خاوران- اتابک
حوزه شماره ۱۱۹۱ مسجد حضرت عباس خیابان خاوران
حوزه شماره ۱۱۹۲ حسینیهٔ توکلی خیابان خاوران- ده متری توکل
حوزه شماره ۱۱۹۳ حسینهٔ توکلی خیابان خاوران - ده متری توکل
حوزه شماره ۱۱۹٤ مسجد امام جعفر صادق خیابان خاوران- خیابان نفیس
حوزه شماره ۱۱۹۵ کارگاه صداقت خیابان خاوران- خیابان نفیس- روبروی مسجد امام جعفر صادق
حوزه شماره ۱۱۹٦ پارک چهل تن خیابان ۱۷ شهریور- انتهای سعیدی- پارک چهل تن
حوزه شماره ۱۱۹۷ حسینیهٔ صفا خیابان ۱۷ شهریور میدان سه راه شکوفه خ صفا اول کوچهٔ دوست
حوزه شماره ۱۱۹۸ مسجد پیردولاب خیابان خاوران- خیابان امیرسلیمانی- کوچهٔ حسینی
حوزه شماره ۱۱۹۹ مسجد پیردولاب خیابان خاوران- خیابان امیرسلیمانی- کوچهٔ حسینی
حوزه شماره ۱۲۰۰ مسجد حجت خیابان خاوران- چهارراه اتابک
حوزه شماره ۱۲۰۱ مسجد حجت خیابان خاوران- چهارراه اتابک
حوزه شماره ۱۲۰۲ مسجد حضرت زینب خیابان ۱۷ شهریور- خ خاوران ۸ متری مولانا
حوزه شماره ۱۲۰۳ دبیرستان شهید مطهری خیابان ۱۷ شهریور خیابان خاوران ۸ متری مولانا
حوزه شماره ۱۲۰٤ مسجد بنی‌هاشم خیابان خاوران- خیابان ملایری- سه راه هاشم‌آباد
حوزه شماره ۱۲۰۵ مسجد رضائی خیابان خاوران- ده متری شیرازی
حوزه شماره ۱۲۰٦ مسجد رضائی خیابان خاوران- ده متری شیرازی
حوزه شماره ۱۲۰۷ حسینیهٔ دوطفلان مسلم خیابان خاوران- منبع آب- ده متری صادقی
حوزه شماره ۱۲۰۸ مدرسهٔ بلقیس خیابان خاوران- انتهای اتابک- خیابان خسروی
حوزه شماره ۱۲۰۹ مسجد علی‌ابن ابیطالب خیابان خاوران- انتهای اتابک- خیابان خسروی
حوزه شماره ۱۲۱۰ مسجد امام حسن مجتبی خیابان خاوران- انتهای سلیمانیه
حوزه شماره ۱۲۱۱ مسجد امام حسن مجتبی خیابان خاوران- انتهای سلیمانیه
حوزه شماره ۱۲۱۲ مسجد النبی خیابان خاوران- شهرک مشیریه
حوزه شماره ۱۲۱۳ مسجد امام رضا خیابان خاوران- شهرک مشیریه
حوزه شماره ۱۲۱٤ مسجد جامع مسعودیه خیابان خاوران- شهرک مسعودیه
حوزه شماره ۱۲۱۵ مسجد الحسینی مسعودیه خیابان خاوران- شهرک مسعودیه
حوزه شماره ۱۲۱٦ مسجد نیک عهد خیابان ۱۷ شهریور- انتهای سعیدی- خیابان اصفهانک
حوزه شماره ۱۲۱۷ مسجد امام حسن مجتبی خیابان خاوران- شهرک مسعودیه
حوزه شماره ۱۲۱۸ مسجد امام حسن مجتبی خیابان خاوران- شهرک مسعودیه
حوزه شماره ۱۲۱۹ مسجد امام حسین خیابان خاوران- شهرک مسعودیه
حوزه شماره ۱۲۲۰ مسجد حضرت امام رضا خاوران- خیابان نفیس
حوزه شماره ۱۲۲۱ مسجد حضرت امام رضا خیابان خاوران- خیابان نفیس
حوزه شماره ۱۲۲۲ مسجد ولی عصر ۱۷ شهریور جنوبی ۲۰ متری منصور اول خواجوکرمانی کوی حقیقت
حوزه شماره ۱۲۲۳ مسجد ولی عصر ۱۷ شهریور جنوبی ۲۰ متری منصور اول خواجو کرمانی کوی حقیقت
حوزه شماره ۱۲۲٤ کتابخانه مسجد ولی عصر ۱۷ شهریور جنوبی ۲۰ متری منصور اول خواجو کرمانی کوی حقیقت
حوزه شماره ۱۲۲۵ کتابخانه مسجد ولی عصر ۱۷ شهریور جنوبی ۲۰ متری منصور اول خواجو کرمانی کوی حقیقت
حوزه شماره ۱۲۲٦ مسجد الزهرا خاوران -خیابان نفیس -خیابان امینی
حوزه شماره ۱۲۲۷ مسجد الزهرا خاوران- خیابان نفیس -خیابان امینی
حوزه شماره ۱۲۲۸ مدرسه آیت ا... سعیدی خاوران -خواجو کرمانی - مقابل کوچهٔ غنی زاده
حوزه شماره ۱۲۲۹ مدرسه آیت ا... سعیدی خاوران- خواجو کرمانی -مقابل کوچهٔ غنی زاده
حوزه شماره ۱۲۳۰ مسجد امام حسن عسگری خاوران -خواجو کرمانی
حوزه شماره ۱۲۳۱ مسجد امام حسن عسگری خاوران -خواجو کرمانی
حوزه شماره ۱۲۳۲ مدرسهٔ مهرگان خاوران - خواجو کرمانی
حوزه شماره ۱۲۳۳ مدرسهٔ بهار خاوران- ده متری مجاهدین
حوزه شماره ۱۲۳٤ مدرسهٔ رضوان خاوران -چهار راه اتابک خیابان ملایری
حوزه شماره ۱۲۳۵ مسجد رضوان خاوران -چهار راه اتابک خیابان ملایری
حوزه شماره ۱۲۳٦ مسجد امام زمان خیابان خاوران- منبع آب
حوزه شماره ۱۲۳۷ مسجد امام زمان خیابان خاوران -منبع آب
حوزه شماره ۱۲۳۸ مسجد امام علی النقی خاوران -خیابان اهل بن علی
حوزه شماره ۱۲۳۹ مسجد امام علی النقی خاوران -خیابان اهل بن علی
حوزه شماره ۱۲٤۰ مسجد اصحاب الحسین خیابان خاوران -۸ متری مطلبی
حوزه شماره ۱۲٤۱ مسجد حضرت عباس خیابان خاوران
حوزه شماره ۱۲٤۲ مسجد ابوالفضل خیابان اتابک -۸ متری برادران
حوزه شماره ۱۲٤۳ مسجد امام سجاد بیست متری شهرک کاروان
حوزه شماره ۱۲٤٤ ده مسگر آب د خاوران ده مسگرآباد
حوزه شماره ۱۲٤۵ خاورشهر خیابان خاوران خاورشهر
حوزه شماره ۱۲٤٦ خاور شهر خیابان خاوران خاور شهر
حوزه شماره ۱۲٤۷ دبیرستان سنائی ۱۷ شهریور خیابان عارف شمالی -ده متری البرز
حوزه شماره ۱۲٤۸ مسجد چهارده معصوم خاوران- ده متری سادات
حوزه شماره ۱۲٤۹ مدرسهٔ میرفخرائی خاوران -هشت متری نیک عهد
حوزه شماره ۱۲۵۰ سندیکای کوره داران خاوران- خاورشهر
حوزه شماره ۱۲۵۱ مدرسهٔ انوشیروان ۱۷ شهریور-انتهای خیابان سعیدی خ فدائیان اسلام
حوزه شماره ۱۲۵۲ مسجد محمودیه خیابان امیرکبیر چهار راه سرچشمه
حوزه شماره ۱۲۵۳ مسجد محمودیه خیابان امیرکبیر چهار راه سرچشمه
حوزه شماره ۱۲۵٤ شهرک قیام دشت خاوران خیابان ولی عصر مسجد صاحب الزمان
حوزه شماره ۱۲۵۵ مسجد ملامحمد جعفر خیابان ری انتهای بازار چه نایب الامام مقابل حمام قبله
حوزه شماره ۱۲۵٦ مسجد امام جعفر صادق ۱۷ شهریور جنوبی خیابان حافظ
حوزه شماره ۱۲۵۷ مسجد امام سجاد خیابان خاوران خ نیلبهد خ جباری جنوبی مقابل فضای سبز
حوزه شماره ۱۲۵۸ حسینیهٔ حجازی ۱۷ شهریور خیابان سعیدی خیابان عارف شمالی
حوزه شماره ۱۲۵۹ شهرداری میدان شهدا- اول خیابان مجاهدین
حوزه شماره ۱۲٦۰ مسجد علی ابن ابیطالب شوش شرقی خیابان درخشنده
حوزه شماره ۱۲٦۱ دفتر شرکت تعاونی مشیریه بیست متری شهید پاشازاده نبش کوچه ششم
حوزه شماره ۱۲٦۲ سیار منطقهٔ ۱۰
حوزه شماره ۱۲٦٤ سیار منطقهٔ ۱۰
حوزه شماره ۱۲٦۵ سیار منطقهٔ ۱۰
حوزه شماره ۱۲٦٦ سیار منطقهٔ ۱۰
حوزه شماره ۱۲٦۷ سیار منطقهٔ ۱۰
حوزه شماره ۱۲٦۸ سیار منطقهٔ ۱۰
حوزه شماره ۱۲٦۹ سیار منطقهٔ ۱۰
حوزه شماره ۱۲۷۰ سیار منطقهٔ ۱۰
حوزه شماره ۱۲۷۱ سیار منطقهٔ ۱۰
حوزه شماره ۱۲۷۲ سیار منطقهٔ ۱۰

منطقه۱۱

حوزهٔ شماره ۱۲۷۳ مسجد قدس خیابان پیروزی- چهارراه انقلاب (کوکاکولا)
حوزه شماره ۱۲۷٤ مسجد قدس خیابان پیروزی- چهارراه انقلاب (کوکاکولا)
حوزه شماره ۱۲۷۵ مسجد قدس خیابان پیروزی- چهارراه انقلاب (کوکاکولا)
حوزه شماره ۱۲۷٦ مسجد حجت میدان سرآسیاب دولاب
حوزه شماره ۱۲۷۷ مسجد حجت میدان سرآسیاب دولاب
حوزه شماره ۱۲۷۸ مسجد حجت میدان سرآسیاب دولاب
حوزه شماره ۱۲۷۹ مسجد حجت میدان سرآسیاب دولاب
حوزه شماره ۱۲۸۰ مسجد صاحب‌الامر خیابان چهارده متری فرزانه- بیست متری نبرد کوکاکولا
حوزه شماره ۱۲۸۱ مسجد صاحب الامر خیابان چهارده متری فرزانه- بیست متری نبرد کوکاکولا
حوزه شماره ۱۲۸۲ مسجد نبی‌اکرم (ص) بیست متری نبرد کوکاکولا سابق- خیابان نبی‌اکرم (ص)
حوزه شماره ۱۲۸۳ مسجد نبی اکرم (ص) بیست متری نبرد کوکاکولا سابق- خیابان نبی اکرم (ص)
حوزه شماره ۱۲۸٤ مسجد نبی اکرم (ص) بیست متری نبرد کوکاکولا سابق- خیابان نبی اکرم (ص)
حوزه شماره ۱۲۸۵ دبستان ارم پسرانه بیست متری نبرد کوکاکولا سابق- خیابان نبی اکرم (ص)
حوزه شماره ۱۲۸٦ مسجد محمد (ص) اواخر خیابان پیروزی- خیابان ۱۳ آبان
حوزه شماره ۱۲۸۷ مسجد محمد (ص) اواخر خیابان پیروزی - خیابان ۱۳ آبان
حوزه شماره ۱۲۸۸ مسجد محمد (ص) اواخر خیابان پیروزی- خیابان ۱۳ آبان
حوزه شماره ۱۲۸۹ مسجد امام جعفر صادق (ع) خیابان سلیمانیه- خیابان ارجمندی
حوزه شماره ۱۲۹۰ مسجد امام جعفر صادق (ع) خیابان سلیمانیه- خیابان ارجمندی
حوزه شماره ۱۲۹۱ دبستان نجفی قدسی خیابان پیروزی ایستگاه صدستگاه
حوزه شماره ۱۲۹۲ مسجد علی علیه‌السلام اواخر خیابان پیروزی- خیابان همایون
حوزه شماره ۱۲۹۳ مسجد علی علیه‌السلام اواخر خیابان پیروزی- خیابان همایون
حوزه شماره ۱۲۹٤ مدرسه آزادی اواخر خیابان پیروزی- خیابان همایون
حوزه شماره ۱۲۹۵ مسجد قمر بنی‌هاشم خیابان سلیمانیه- ده متری شمشاد
حوزه شماره ۱۲۹٦ مسجد قمر بنی‌هاشم خیابان سلیمانیه- ده متری شمشاد
حوزه شماره ۱۲۹۷ مسجد یاسین خیابان سلیمانیه
حوزه شماره ۱۲۹۸ مسجد یاسین خیابان سلیمانیه
حوزه شماره ۱۲۹۹ مدرسه راهنمائی محمدشاهین خیابان سلیمانیه
حوزه شماره ۱۳۰۰ مدرسه اسلامی نجفی خیابان سلیمانیه
حوزه شماره ۱۳۰۱ مسجد شاهزاده علی اصغر (ع) بیست متری نبرد (کوکاکولا)- هشت متری میرزابابائی
حوزه شماره ۱۳۰۲ مسجد شاهزاده علی اصغر (ع) بیست متری نبرد (کوکاکولا)- هشت متری میرزابابائی
حوزه شماره ۱۳۰۳ مسجد علوی چهارده متری فرزانه- چهارراه علوی
حوزه شماره ۱۳۰٤ مسجد علوی چهارده متری فرزانه- چهارراه علوی
حوزه شماره ۱۳۰۵ مسجد باب الجنات سرآسیاب دولاب- خیابان شیوا
حوزه شماره ۱۳۰٦ مسجد باب الجنات سر آسیاب دولاب- خیابان شیوا
حوزه شماره ۱۳۰۷ مسجد الانبیاء خیابان ششم نیروی هوائی
حوزه شماره ۱۳۰۸ مسجد الانبیاء خیابان ششم نیروی هوائی
حوزه شماره ۱۳۰۹ مسجد امام حسن مجتبی (ع) خیابان دوم نیروی هوائی
حوزه شماره ۱۳۱۰ مسجد امام حسن مجتبی (ع) خیابان دوم نیروی هوائی
حوزه شماره ۱۳۱۱ مدرسه تابش خیابان دوم نیروی هوائی
حوزه شماره ۱۳۱۲ مسجد بقیه‌الله (عج) خیابان بروجردی
حوزه شماره ۱۳۱۳ مسجد بقیه‌الله (عج) خیابان بروجردی
حوزه شماره ۱۳۱٤ مدرسه بوعلی خیابان بروجردی
حوزه شماره ۱۳۱۵ مسجد زینبیه خیابان پیروزی- ایستگاه کوکاکولا ۲۱ متری دهقان
حوزه شماره ۱۳۱٦ مسجد زینبیه خیابان پیروزی- ایستگاه کوکاکولا ۲۱ متری دهقان
حوزه شماره۱۳۱۷ مسجد ولیعصر (عج) خیابان جوادیه- خیابان دولاب
حوزه شماره ۱۳۱۸ مسجد ولیعصر (عج) خیابان جوادیه دولاب
حوزه شماره ۱۳۱۹ مسجد انصارالحسین خیابان پنجم نیروی هوائی
حوزه شماره ۱۳۲۰ مسجد انصارالحسین خیابان پنجم نیروی هوائی
حوزه شماره ۱۳۲۱ مسجد انصارالحسین خیابان پنجم نیروی‌هوائی
حوزه شماره ۱۳۲۲ مسجد انصارالحسین خیابان پنجم نیروی‌هوائی
حوزه شماره ۱۳۲۳ مسجد امام محمدتقی(ع) خیابان پیروزی- ۲۱ متری دهقان ایستگاه کوکاکولا
حوزه شماره ۱۳۲٤ مسجد امام محمدتقی (ع) خیابان پیروزی- ۲۱ متری- دهقان ایستگاه کوکاکولا
حوزه شماره ۱۳۲۵ مسجد حسنی سیمتری نیروی هوائی-خیابان حافظیه
حوزه شماره ۱۳۲٦ مسجد حسنی سیمتری نیروی هوائی- خیابان حافظیه
حوزه شماره ۱۳۲۷ مسجد علی‌بن ابیطالب (ع) سیمتری نیروی هوائی- فلکه چهارگوش
حوزه شماره ۱۳۲۸ مسجد علی‌بن ابیطالب (ع) سیمتری نیروی هوائی- فلکه چهارگوش
حوزه شماره ۱۳۲۹ مسجد موسی بن جعفر(ع) خیابان شیوا خیابان وثوق (ارامنه)
حوزه شماره ۱۳۳۰ مسجد موسی بن جعفر(ع) خیابان شیوا خیابان وثوق (ارامنه)
حوزه شماره ۱۳۳۱ مسجد حسین بن علی(ع) موتور آب- سرآسیاب دولاب- خیابان حاج قربانی
حوزه شماره ۱۳۳۲ مسجد ائمه اطهار (ع) خیابان پیروزی- انتهای ۱۳ آبان
حوزه شماره ۱۳۳۳ مسجد ائمه اطهار(ع) خیابان پیروزی- انتهای ۱۳ آبان
حوزه شماره ۱۳۳٤ دبستان صهدنو خیابان پیروزی- خیابان ۱۳ آبان
حوزه شماره ۱۳۳۵ مسجد حضرت رقیه (س) خیابان پیروزی- خیابان ۱۳ آبان
حوزه شماره ۱۳۳٦ مسجد حضرت رقیه (س) خیابان پیروزی - خیابان ۱۳ آبان
حوزه شماره ۱۳۳۷ مسجد سپهسالار حسین(ع) تهران نو- ایستگاه ارباب مهدی
حوزه شماره ۱۳۳۸ مسجد سپهسالار حسین (ع) تهران نو- ایستگاه ارباب مهدی
حوزه شماره ۱۳۳۹ مسجد سادات خیابان سیاری- برق فیروز- جنب سه راه سلیمانیه
حوزه شماره ۱۳٤۰ مسجد سادات خیابان سیاری- برق فیروز- جنب سه راه سلیمانیه
حوزه شماره ۱۳٤۱ مسجد آهی خیابان کرمان- میدانی آهی‌ها
حوزه شماره ۱۳٤۲ مسجد آهی خیابان کرمان- میدانی آهی‌ها
حوزه شماره ۱۳٤۳ مسجد مریم حوری خیابان وثوق- خیابان شیوا- خیابان مستقیم
حوزه شماره ۱۳٤٤ دبستان کشفیی موتور آب- سرآسیاب
حوزه شماره ۱۳٤۵ مسجد امام محمدتقی(ع) موتور آب- سرآسیاب دولاب ابتدای خ حاج قربانی (شهید گمنام)
حوزه شماره ۱۳٤٦ مسجد امام محمدتقی (ع) موتورآب- سرآسیاب دولاب ابتدای خ حاج‌قربانی (شهید گمنام)
حوزه شماره ۱۳٤۷ مسجد صاحب‌الزمان (عج) خیابان صاحب‌الزمان- عباس‌آباد دولاب
حوزه شماره ۱۳٤۸ مسجد صاحب الزمان (عج) خیابان صاحب‌الزمان- عباس‌آباد دولاب
حوزه شماره ۱۳٤۹ مدرسه محمد یزدانفر انتهای خیابان لرستان- خیابان شیوا
حوزه شماره ۱۳۵۰ مسجد لیله القدر خیابان تهران نو- خیابان ابالفضل کاشانی
حوزه شماره ۱۳۵۱ مسجد لیله القدر خیابان تهران نو- خیابان ابالفضل کاشانی
حوزه شماره ۱۳۵۲ مسجد الحسین خیابان تهران‌نو- خیابان فرخی
حوزه شماره ۱۳۵۳ مسجد الحسین خیابان تهران‌نو- خیابان فرخی
حوزه شماره ۱۳۵٤ مدرسه توفیق خیابان تهران‌نو- خیابان بلال حبشی
حوزه شماره ۱۳۵۵ مدرسه راهنمائی جام جم (حر)خیابان تهران‌نو- سیمتری خاقانی
حوزه شماره ۱۳۵٦ دبیرستان طالقانی تهران‌نو- خیابان فرخی
حوزه شماره ۱۳۵۷ مسجد مسلمین عقیل (ع) خیابان بیستمتری نبرد- خیابان نصر (ده متری نصر)
حوزه شماره ۱۳۵۸ مسجد مسلم بن عقیل (ع) خیابان بیستمتری نبرد- خیابان نصر (ده متری نصر)
حوزه شماره ۱۳۵۹ مسجد مسلم بن عقیل (ع) خیاب

محل شعب ثبت‌نام واخذرای انتخابات میاندوره‌ای مجلس شورای اسلامی وریاست جمهوری درتهران وحومه

شماره حوزه ۱٤٦۵مسجد ا...میدان قزوین خیابان قزوین دوراهی قپان خیابان امام زاده

حوزه شماره ۱٤٦٦ مسجد ابوالفضل میدان قزوین خیابان قزوین روبروی دخانیات خیابان نوروزی
حوزه شماره ۱٤٦۷ مسجد اسلامی میدان قزوین خیابان قزوین خیابان قلعه مرغی پشت خط تهران- تبریز کوچه سلیمی

حوزه شماره ۱٤٦۸ مسجد امام‌حسن مجتبی خیابان قزوین خیابان قلعه مرغی زهتابی-۱۰متری سرابیان کوچه طاهری
حوزه شماره ۱٤٦۹مسجد امام‌زمان وصفنارد- خیابان شهدا جنوبی سه راه الوند

حوزه شماره ۱٤۷۰ مسجد امام حسن مجتبی میدان قزوین خیابان قزوین خیابان امامزاده حسن۸متری شهدا کوچه باقری
حوزه شماره ۱٤۷۱ مسجد امام حسن مجتبی میدان قزوین خیابان قزوین خیابان قلعه مرغی ازخط آهن گذشته انتهای۲۰ متری ابوذر ۲۰ متری سجاد
حوزه شماره ۱٤۷۲ مسجد امام حسن عسگری میدان قزوین خیابان قزوین دوراهی قپان خیابان امامزاده حسن - پشت خط تهران تبریز ۲۰متری ابوذر
حوزه شماره ۱٤۷۳ مسجد باب‌الحوائج خیابان قزوین خیابان قلعه مرغی ازخط آهن گذشته۲۰ متری ابوذر ۱٦متری باب‌الحوائج
حوزه شماره ۱٤۷٤ مسجد باب‌الحوائج خیابان قزوین دوراهی قپان خیابان امامزاده حسن۱۰ متری گلشن
حوزه شماره ۱٤۷۵ مسجد باب‌الحوائج خیابان قزوین خیابان قلعه مرغی بین خط تبریز حرمشهر کوچه مددی
حوزه شماره ۱٤۷٦ مسجد حسین‌بن علی خیابان قزوین خیابان قلعه مرغی بعدازخط آهن خیابان فلاح خیابان وصفنارد۸متری قصیمی کوچه۹
حوزه شماره ۱٤۷۷ مسجدحمزه سیدالشهدا میدان قزوین خیابان قزوین سه راه آذری دوازده متری اردشیر
حوزه شماره ۱٤۷۸ مسجد حسینی میدان قزوین خیابان قزوین خیابان قلعه مرغی کوچه رحمانی جنب حمام شهلا
حوزه شماره ۱٤۷۹ مسجد حسینی میدان قزوین خیابان قزوین نرسیده به سه راه آذری خیابان لقمان حکیم۸ متری محمدی
حوزه شماره ۱٤۸۰ مسجد حضرت رقیه خیابان قزوین دوراهی قپان انتهای خیابان امامزاده حسن ازپل گذشته
حوزه شماره ۱٤۸۱ حسینیه تویسرکانیها خیابان قزوین دوراهی قپان خیابان امامزاده حسن خیابان شهدا- میدان ابوذر۲۰ متری ابوذر۱٦ متری حسنی کوچه۷
حوزه شماره ۱٤۸۲ حسینیه طاهریها خیابان قزوین دوراهی قپان خیابان امامزاده حسن خیابان شهدا میدان ابوذر انتهای۲۰ متری ابوذر خیابان سجاد .
حوزه شماره ۱٤۸۳ حسینیه ملایریها خیابان قزوین دوراهی قپان خیابان امامزاده حسن خیابان شهدا میدان ابوذر انتهای۲۰ متری ابوذر خیابان سجاد غربی
حوزه شماره ۱٤۸٤ حسینیه یوم‌القدیر خیابان قزوین دوراهی قپان خیابان امامزاده حسن خیابان شهدا -میدان ابوذر خیابان ۱۲ذر۱۲متری زنگان۱٤ متری اسحاق
حوزه شماره ۱٤۸۵ مسجد سیدالشهدا خیابان قزوین دوراهی قپان خیابان امامزاده حسن خیابان شهدا میدان ابوذر۲۰متری ابوذر خزانه
حوزه شماره ۱٤۸٦ مسجد سیدالشهدا میدان قزوین خیابان قزوین خیابان قلعه مرغی نزدیک خط تبریز - سه راه محبوبه مستحدین کوچه روبرو
حوزه شماره ۱٤۸۷ مسجد سیدالشهدا میدان قزوین سرپل امامزاده معصوم عسگری شمالی بین کوچه اسدی ونوبهار
حوزه شماره ۱٤۸۸ مسجد سیدالشهدا خیابان قزوین خیابان قلعه مرغی کوچه فرمودی
حوزه شماره ۱٤۸۹ مسجد سیدالشهداء میدان قزوین خیابان قزوین خیابان قلعه مرغی بعدازخط آهن خیابان فلاح پائین‌تر ازمیدان جلیلی کوچه۸
حوزه شماره ۱٤۹۰ مسجد سادات اعظم میدان قزوین خیابان قزوین پل امامزاده معصوم
حوزه شماره ۱٤۹۱ مسجد سجاد میدان قزوین خیابان قزوین دوراهی قپان خیابان امامزاده حسن ۸متری شهداد میدان ابوذر انتهای۲۰ متری ابوذر۲۰متری سجاد
حوزه شماره ۱٤۹۲ مسجد صاحب‌الزمان میدان گمرک خیابان شیروخورشید چهارراه عباسی
حوزه شماره ۱٤۹۳ مسجد صاحب‌الزمان خیابان قزوین دوراهی قپان خیابان امامزاده حسن۸متری شهداد جنوبی میدان جلیلی نرسیده به خط اهواز
حوزه شماره ۱٤۹٤ مسجد صاحب‌الزمان میدان قزوین- خیابان قزوین- خیابان قلعه مرغی خیابان زیاریان ۸ متری شهید احدی
حوزه شماره ۱٤۹۵ مسجد صاحب‌الزمان میدان قزوین- خیابان قزوین خیابان قلعه مرغی خیابان زیاریان ده متری آل احمد
حوزه شماره ۱٤۹٦ مسجد صاحب‌الزمان میدان قزوین خیابان قزوین- خیابان قلعه مرغی روبروی پادگان
حوزه شماره ۱٤۹۷ مسجد صاحب‌الزمان میدان قزوین خیابان قزوین خیابان قلعه مرغی میدان مقدم۱۲ متری مهناز جنوبی- کوچه ۱۸ بابائی
حوزه شماره ۱٤۹۸ مسجد صاحب‌الزمان میدان قزوین- خیابان قزوین- خیابان قلعه مرغی- خیابان زیاریان ۸ متری سجاده
حوزه شماره ۱٤۹۹ مسجدصاحب‌الزمان خیابان قلعه مرغی- خیابان زیاریان کوچه کیهان
حوزه شماره ۱۵۰۰ مسجد صاحب‌الزمان میدان قزوین- خیابان قزوین- دوراهی قپان- خیابان امام زاده حسن ۸ متری شهدادمیدان ابوذر-۲۰متری ابوذرخیابان جعفری
حوزه شماره ۱۵۰۱ مسجد علی بن الحسین خیابان قزوین- دوراهی قپان- خیابان امام زاده حسن -۸ متری شهداد ۲۰ متری ابوذر-۱۲ متری خانی‌آباد جنوبی دست چپ کوچه ۱۱
حوزه شماره ۱۵۰۲ مسجد فاطمه زهرا میدان قزوین- خیابان قزوین- خیابان قلعه مرغی- ۱۲ متری مهناز جنوبی- ۸ متری جلالی
حوزه شماره ۱۵۰۳ مسجد قمربنی‌هاشم خیابان قزوین دوراهی قپان- خیابان امامزاده حسن-۸متری شهدا- خیابان ابوذر- خیابان ۱۰متری باب‌الحوائج چهارراه حبیبی
حوزه شماره ۱۵۰٤مسجدفاطمه زهرا وصنارد- خیابان رادمردان
حوزه شماره ۱۵۰۵ مسجدقمربنی‌هاشم خیابان قزوین- دوراهی قپان خیابان امامزاده حسن-۸متری شهدا خیابان ابوذر- انتهای ۱۲ متری حافظ
حوزه شماره ۱۵۰٦ مسجد قمربنی‌هاشم میدان قزوین- خیابان قزوین- خیابان قلعه مرغی- خیابان زیاریان- کوچه ۸متری شهیدنصیری
حوزه شماره ۱۵۰۷ مسجد قائمیه میدان قزوین- خیابان قزوین- خیابان قلعه مرغی- زیاریان سراه سرگردانی کوچه مسجد
حوزه شماره ۱۵۰۸ مسجد منیریه میدان قزوین - خیابان قزوین- دوراه قپان- عبیدزاکانی- روبروی کاخ جوانان سابق
حوزه شماره ۱۵۰۹ مسجد موسی‌بن جعفر میدان قزوین- خیابان قزوین- دوراهی قپان- خیابان امامزاده حسن - کوچه سادات جوادی
حوزه شماره ۱۵۱۰ مسجد موسی بن جعفر میدان قزوین- خیابان قزوین- دوراهی قپان- امامزاده حسین ۸متری شهدادجنوبی
حوزه شماره ۱۵۱۱ مسجدموسی‌بن جعفر میدان قزوین- خیابان قزوین- قلعه مرغی- خانی‌آباد شمالی- کوچه زهره
حوزه شماره ۱۵۱۲ مسجد موسی‌بن جعفر میدان قزوین- خیابان قزوین- روبروی دخانیات- خیابان خیریه
حوزه شماره ۱۵۱۳ مسجد موسی‌بن جعفر انتهای ۲۰متری ابوذر- نرسیده به جاده ساوه
حوزه شماره ۱۵۱٤مسجد موسی‌بن جعفر خیابان محبوبه متحدین- زیرخط تهران- تبریز- روبروی باغ
حوزه شماره ۱۵۱۵ مسجد موسی‌بن جعفر ۲۰ متری ابوذر-۱۲ متری پیرنظر- نبش کوچه۱۲
حوزه شماره ۱۵۱٦مسجد مهدیه خیابان قلعه مرغی- میدان سرگردان-۸متری شانوی
حوزه شماره ۱۵۱۷مسجد محمدی قلعه مرغی - ابوذر-ده متری مقدم
حوزه شماره ۱۵۱۸مسجد مهدی خیابان قزوین- دوراهی قپان-۱۲متری شریعتی- جنب خط تبریز
حوزه شماره ۱۵۱۹مسجدولی عصر انتهای شهداد جنوبی- روبروی کارخانه برق
حوزه شماره ۱۵۲۰مسجد نو انتهای خیابان امامزاده حسن - کوچه وکیل‌پور
حوزه شماره ۱۵۲۱مسجد فاطمیه قلعه مرغی- ایستگاه مسجد- مسجدفاطمیه
حوزه شماره ۱۵۲۲مسجدابوالفضل امامزاده حسن- پشت خط تهران تبریز-۱۲ متری سازمان آب-٦متری محسنی
حوزه شماره ۱۵۲۳زیبیه دوراه قپان- خیابان ابطیمی.
حوزه شماره ۱۵۲٤ کانون ابوذر میدان ابوذر-۲۰متری ابوذر
حوزه شماره ۱۵۲۵ مدرسه شماره ۱ خزانه میدان مقدم- ۱۲ متری مهناز شمالی
حوزه شماره ۱۵۲٦ مدرسه امیر ابوذر- میدان جلیلی- میدان مقدم
حوزه شماره ۱۵۲۷ مسجد امام ابوذر- میدان گلچین
حوزه شماره ۱۵۲۸ مسجد قدس رضوی سرپل امامزاده معصوم- بلورسازی

رحوزه شماره ۱۵۲۹ مسجد شماره ۱ خزانه میدان مقدم- ۱۲ متری مهناز شمالی
حوزه شماره ۱۵۳۰ مسجد خامس آل ابا لقمان حکیم- ۸ متری خامس آل ابا
حوزه شماره ۱۵۳۱ مسجد باب الحوائج انتهای ۲۰ متری ابوذر- ۱٦ متری بوعلی سینا نبش کوچه ولی عصر
حوزه شماره ۱۵۳۲ مسجد امام حسین قلعه مرغی زیتابی- خیابان زمزم- ده متری جهاد
حوزه شماره ۱۵۳۳ فروشگاه تعاونی هلال احمر- چهار راه حق شناس- جنب فروشگاه قدس
حوزه شماره ۱۵۳٤ مسجد ابوالفضل اول جاده ساوه- تولید دارو- ۱۲ متری فروردین
حوزه شماره ۱۵۳۵ مسجد امام هادی شهر ولی‌عصر خیابان ۱۲ متری شریعتی - فلکه اول
حوزه شماره ۱۵۳٦ مسجد باب‌الحوائج جاده ساوه- شهر ولیعصر - ۲۰ متری سجاد - ده متری عدالت
حوزه شماره ۱۵۳۷ مسجد پنبه چی ولیعصر - قلعه وزیر
حوزه شماره ۱۵۳۸ مسجد چهارده معصوم شهر ولیعصر - ۱۲ متری شریعتی
حوزه شماره ۱۵۳۹ مسجد سید الشهدا جاده ساوه- وصفناردقدیم- نرسیده به پل دوم
حوزه شماره ۱۵٤۰ مسجد سیدالشهدا جاده ساوه- شهر ولیعصر - کوی شریعتمداری
حوزه شماره ۱۵٤۱ مسجد صاحب‌الزمان شهر ولیعصر - ۱۸ متری عسکری
حوزه شماره ۱۵٤۲ مسجد صاحب‌الزمان اول جاده ساوه- روبروی چلوکبابی حاجی مرندیان خیابان باغستان
حوزه شماره ۱۵٤۳ مسجد مسلم بن عقیل بافت آباد- شهرک امام زمان
حوزه شماره ۱۵٤٤ مسجد سیدالشهدا جاده ساوه- نرسیده به پل دوم- وصفنارد قدیم
حوزه شماره ۱۵٤۵ مسجد حضرت زینب شهر ولیعصر بیست متری حیدری خیابان ۲۰ متری سید الشهدا
حوزه شماره ۱۵٤٦ مسجد حاج ولی احمدی اول بیست متری بافت آباد
حوزه شماره ۱۵٤۷ مدرسه باختر شهر ولیعصر کوی ولیعصر
حوزه شماره ۱۵٤۸ مسجد صاحب‌الزمان شهر ولیعصر- خیابان غیالی روبروی بیمارستان غیالی
حوزه شماره ۱۵٤۹ مسجد نوساز قلعه اسماعیل آباد
حوزه شماره ۱۵۵۰ مسجد امام حسین (ع) جاده قدیم کرج پشت کارخانه شیر پاستوریزه هفده شهریور ۱۵ متری سوم
حوزه شماره ۱۵۵۱ مسجد حسینی شاه آباد جاده قدیم کرج- جنوبی شیر پاستوریزه- آخر خط واحد
حوزه شماره ۱۵۵۲ مسجد زین‌العابدین جاده قدیم کرج محدوده بیمارستان شماره ۲
حوزه شماره ۱۵۵۳ مسجد صاحب‌الزمان جاده قدیم کرج- ۱۷ شهریور پشت شیر پاستوریزه ۱۵ متری دوم
حوزه شماره ۱۵۵٤ مسجد علی بن موسی الرضا مهر آباد- کوی فردوسی زیر خط تهران- تبریز
حوزه شماره ۱۵۵۵ مسجد علی بن موسی الرضا جاده قدیم کرج پشت شیر پاستوریزه - سعید آباد ۲۰ متری اول
حوزه شماره ۱۵۵٦دبیرستان استاد بهمنیار جاده قدیم کرج شیر پاستوریزه ۱۷ شهریور ۲٤ متری ۲۰ متری اول
حوزه شماره ۱۵۵۷ دبستان نهم اسفند جاده قدیم کرج شیر پاستوریزه ۱۷ شهریور ۲٤ متری ۲۰ متری اول
حوزه شماره ۱۵۵۸ مسجد قائم یافت آباد- قلعه نقی آباد
حوزه شماره ۱۵۵۹ مسجد امیر المومنین یافت آباد
حوزه شماره ۱۵٦۰ مسجد صاحب‌الزمان یافت آباد
حوزه شماره ۱۵٦۱ مسجد امام خمینی سه راه قهوه خانه یافت آباد- شهرک امام خمینی
حوزه شماره ۱۵٦۲ دبیرستان وصال شیرازی جاده قدیم کرج کیلومتر ۱۸ جاده احمد آباد مستوفی
حوزه شماره ۱۵٦۳ مسجد حسن آباد خالصه کیلومتر ۱٤ جاده قدیم کرج خیابان احمد آباد حسن آباد خالصه
حوزه شماره ۱۵٦٤ مسجد امام حسین ابراهیم آباد
حوزه شماره ۱۵٦۵ زینبیه یافت آباد یافت آباد- شمس آباد - مقابل شهرک امام خمینی
حوزه شماره ۱۵٦٦ مسجد ابوالفضل یافت آباد ترک‌آباد
حوزه شماره ۱۵٦۷ مدرسه جدید ساز شهرک طالقانی
حوزه شماره ۱۵٦۸ مسجد فیروز بهرام فیروز بهرام مسجد
حوزه شماره ۱۵٦۹ مسجد ابوالفضل ۱۷ شهریور بر ۲٤ متری بین پانزده متری دوم و سوم
حوزه شماره ۱۵۷۰ مسجد قمر بنی هاشم انتهای خیابان تولید دارو خیابان حسینی
حوزه شماره ۱۵۷۱ مسجد ابوالفضل جوادیه ده متری دوم کوچه حسینی
حوزه شماره ۱۵۷۲ مسجد امام زمان جوادیه بیست متری ایستگاه یخچال کوچه ۳۹
حوزه شماره ۱۵۷۳ مسجد اصغریه بیست متری جوادیه ایستگاه یکتا
حوزه شماره ۱۵۷٤ مسجد حوری جوادیه ده متری اول سه راه قنانی شوئی
حوزه شماره ۱۵۷۵ حسینیه فاطمیه جوادیه خیابان بیست متری روبروی فروشگاه قدس کوچه علیزاده
حوزه شماره ۱۵۷٦مسجد سید الشهدا جوادیه ده متری دوم کوچه ناصری
حوزه شماره ۱۵۷۷ مسجد سادات جوادیه اول بیست متری
حوزه شماره ۱۵۷۸ مسجد سجادیه جوادیه خیابان نیروی هوائی روبروی پادگان هشت متری جنوبی
حوزه شماره ۱۵۷۹ مسجد فاطمیه جوادیه انتهای بیست متری
حوزه شماره ۱۵۸۰ مسجد فرهانش جوادیه ده متری اول بازارچه
حوزه شماره ۱۵۸۱ مسجد قائم جوادیه ده متری دوم بالاتر از ده متری پناهی
حوزه شماره ۱۵۸۲ مسجد محمدیه جوادیه بیست متری ایستگاه نوبهار کوچه وفائی
حوزه شماره ۱۵۸۳ مسجد نوری جوادیه ده متری اول کوچه مسجد نوری
حوزه شماره ۱۵۸٤ حوزه (٦) راه آهن خیابان کشتارگاه- پل جوادیه حوزه ٦ راه آهن
حوزه شماره ۱۵۸۵ مسجد حوری جوادیه ده متری اول سه راه قنانی شوئی
حوزه شماره ۱۵۸٦ مسجد محمدیه جوادیه بیست‌متری ایستگاه نوبهار کوچه وفائی
حوزه شماره ۱۵۸۷ مسجد انقلاب راه آهن سر پل جوادیه
حوزه شماره ۱۵۸۸ مسجد ابوالفضل جاده ساوه نعمت آباد- داخل قلعه
حوزه شماره ۱۵۸۹ مسجد امام حسن عسگری بر جاده ساوه نعمت آباد
حوزه شماره ۱۵۹۰ مسجد ابوالفضل ده کیلومتری جاده ساوه چهار دانگه گلشهر
حوزه شماره ۱۵۹۱ مسجد احمدیه ده کیلومتری جاده ساوه چهار دانگه حسن آباد لقمانی
حوزه شماره ۱۵۹۲ مسجد چهار دانگه ده کیلومتری جاده ساوه چهار دانگه حسن آباد لقمانی
حوزه شماره ۱۵۹۳ مسجد حجت بن حسن عسگری ده کیلومتری جاده ساوه چهار دانگه ماهشهر جنب پشمبافی جهان
حوزه شماره ۱۵۹٤ مسجد صاحب‌الزمان جاده ساوه نعمت آباد انتهای ۱۲ متری بانک ملی
حوزه شماره ۱۵۹۵ مسجد صادقیه ده کیلومتری جاده ساوه حسن آباد لقمانی
حوزه شماره ۱۵۹٦ مسجد علی بن ابوطالب نعمت آباد داخل قلعه
حوزه شماره ۱۵۹۷ مسجد موسی بن جعفر نعمت آباد اسلام آباد نزدیک جوی آب بیست متری طالقانی
حوزه شماره ۱۵۹۸ مسجد موسی بن جعفر خیابان قزوین روبروی دخانیات خیابان خیریه
حوزه شماره ۱۵۹۹ مسجد امام حسین (ع) ۱۲ کیلومتری جاده ساوه- شاطره
حوزه شماره ۱٦۰۰ مسجد گلدسته ۱۵ کیلومتری جاده ساوه- شاطره- جاده فرعی
حوزه شماره ۱٦۰۱ قریه فلازیر ٤ کیلومتری جاده ساوه- جنب باسکول دولت خان جاده قریه
حوزه شماره ۱٦۰۲ درمانگاه نعمت آباد نعمت آباد- جاده گاز درمانگاه
حوزه شماره ۱٦۰۳ قریه قاسم آباد خشکه ۱۰ کیلومتری جاده ساوه اسلام آباد فعلی مسجد سجادیه
حوزه شماره ۱٦۰٤ مسجد مراد آباد سه پور ۱۲ کیلومتری جاده ۳ ساوه بر ۲٤ متری بین ۱۵ متری دوم و سوم
حوزه شماره ۱٦۰۵ مسجد دولت خان جاده ساوه- دولت خان
حوزه شماره ۱٦۰٦ مسجد دولتخان پائین جاده ساوه- دولتخان
حوزه شماره ۱٦۰۷ مسجد ابوالفضل ۲۰ کیلومتری جاده ساوه اسلام شهر ۲۰ متری مصدق
حوزه شماره ۱٦۰۸ مسجد ابوالفضل ۲۰ کیلومتری جاده ساوه اسلام شهر ۲۰ متری امام خمینی نبش کوچه ولیعصر

حوزه شماره ۱٦۰۹ مسجد امام حسن مجتبی ۱۸ کیلومتری جاده ساوه باغ فیض کوچه مسجد
حوزه شماره ۱٦۱۰ مسجد امام زمان ۲۲ کیلومتری جاده ساوه- باغ نرده
حوزه شماره ۱٦۱۱ مسجد المهدی احمدیه ۱۸ کیلومتری جاده ساوه روبروی پاسگاه
حوزه شماره ۱٦۱۲ مسجد چهارده معصوم ۲۰ کیلومتری جاده ساوه ایستگاه نوری خیابان شریعتمداری
حوزه شماره ۱٦۱۳ مسجد حسین بن علی ۲٤ کیلومتری جاده ساوه شهرک قائمیه
حوزه شماره ۱٦۱٤ مسجد سالور ۲۲ کیلومتری جاده ساوه کوچه سالور خیابان دکتر شریعتی
حوزه شماره ۱٦۱۵ مسجد صاحب‌الزمان ۱۸ کیلومتری جاده ساوه باغ فیض کوچه مسجد
حوزه شماره ۱٦۱٦ مسجد علی بن موسی الرضا ۲۰ کیلومتری جاده ساوه اسلامشهر خیابان مصدق جنب حمام زاهدی
حوزه شماره ۱٦۱۷ مسجد قائم آباد شاهی ۲۰کیلومتری جاده ساوه داخل قریه قاسم آباد
حوزه شماره ۱٦۱۸ مسجد موسی‌بن‌جعفر جاده ساوه باغ فیض نظام آباد
حوزه شماره ۱٦۱۹ مسجد ناسیونال جاده ساوه شاد شهر ایستگاه میبی بوس خیابان مصدق
حوزه شماره ۱٦۲۰ مسجد تقوی اسلام شهر اول بیست متری خمینی ایستگاه نوری
حوزه شماره ۱٦۲۱ مسجد ولیعصر ضیاء آباد ۱۸ کیلومتری جاده ساوه روبروی چلوکبابی حاجی محمود جاده ضیاء آباد
حوزه شماره ۱٦۲۲ مسجد علی بن‌موسی‌الرضا جاده ساوه قاسم آباد شاهی موسی‌شهر
حوزه شاره ۱٦۲۳ مسجد رسول اکرم ۲۰ کیلومتری جاده ساوه اسلام شهرانتهای اردیبهشت
حوزه شماره ۱٦۲٤ مسجد امامرضا(ع) ۱۸ کیلومتری جاده ساوه ظرف شام شهرک مصطفی خمینی
حوزه شماره ۱٦۲۵ شهرک مهدیه ۲۲ کیلومتری جاده ساوه شهرک مهدیه
حوزه شماره ۱٦۲٦ شهرک موسی‌آباد ۲۰ کیلومتری جاده ساوه پشت خط تهران خونین شهرموسی‌آباد نبش کوچه ۷
حوزه شماره ۱٦۲۷ مسجد چهارده معصوم اسلام شهر چهارطاقی نجم آباد
حوزه شماره ۱٦۲۸ مدرسه سعیدیه اسلام شهر شهرک سعیدیه
حوزه شماره ۱٦۲۹ مسجد امام زمان اسلام شهر ۲۰ متری امام خمینی اول سه راه
حوزه شماره ۱٦۳۰ حسینیه شهرک محمدیه جاده ساوه کیلومتر ۲۲ بین سعیدیه ومحمدیه
حوزه شماره ۱٦۳۱ مسجد علی النقی اسلام شهر ۲۰ متری امام خمینی جنب مسجد
حوزه شماره ۱٦۳۲ مدرسه اخوان اسلام شهر باغ فیض
حوزه شماره ۱٦۳۳ مسجد حضرت مهدی شهر ولیعصر انتهای بیست متری حیدری زیرروغن کشی ده‌متری داوری ده متری صاحب‌الزمان (داریوش غربی سابق)
حوزه شماره ۱٦۳٤ سیار منطقه ۱۲
حوزه شماره ۱٦۳۵ سیار منطقه ۱۲
حوزه شماره ۱٦۳٦ سیار منطقه ۱۲
حوزه شماره ۱٦۳۷ سیار منطقه ۲
حوزه شماره ۱٦۳۸ سیار منطقه ۱۲
حوزه شماره ۱٦۳۹ سیار منطقه ۱۲
حوزه شماره ۱٦٤۰ سیار منطقه ۱۲
حوزه شماره ۱٦٤۱ سیار منطقه ۱۲
حوزه شماره ۱٦٤۲ سیار منطقه ۱۲
حوزه شماره ۱٦٤۳ سیار منطقه ۱۲

منطقه۱۳

حوزه شماره ۱٦٤٤ مدرسه زهتابی پشت پاسگاه نعمت آباد
حوزه شماره ۱٦٤۵ مسجد جعفریه قلعه مرغی ده متری سرابیان
حوزه شماره ۱٦٤٦ مسجد حضرت ابوالفضل شهر شریعتی- ایستگاه بربری
حوزه شماره ۱٦٤۷ مسجد چهارده معصوم شهر شریعتی - ۲٤ متری سالاری
حوزه شماره ۱٦٤۸ مسجد حضرت رسول اکرم خانی‌آباد نو- ۲۰ متری
حوزه شماره ۱٦٤۹ مسجد حضرت رسول اکرم خانی‌آباد نو- ۲۰ متری
حوزه شماره ۱٦۵۰ مسجد حضرت رسول اکرم خانی‌آباد نو- ۲۰ متری
حوزه شماره ۱٦۵۱ مسجد صاحب الزمان خانی‌آباد نو- ۲۰ متری
حوزه شماره ۱٦۵۲ مسجد صاحب الزمان خانی‌آباد نو- ۲۰ متری
حوزه شماره ۱٦۵۳ تعاونی اسلامی صالح آباد- فروشگاه کلهر
حوزه شماره ۱٦۵٤ تعاونی اسلامی صالح آباد- فروشگاه کلهر
حوزه شماره ۱٦۵۵ مسجد شهرک صالح‌آباد صالح‌آباد- شهرک صالح آباد
حوزه شماره ۱٦۵٦ مسجد امام صادق(ع) یاخچی آباد
حوزه شماره ۱٦۵۷ مسجد صاحب‌الزمان یاخچی آباد
حوزه شماره ۱٦۵۸ مسجد صاحب‌الزمان یاخچی آباد
حوزه شماره ۱٦۵۹ مسجد امام حسین(ع) یاخچی‌آباد
حوزه شماره ۱٦٦۰ مسجد قمربنی‌هاشم یاخچی‌آباد
حوزه شماره ۱٦٦۱ مسجد قمربنی‌هاشم یاخچی‌آباد
حوزه شماره ۱٦٦۲ مسجد امام حسن مسجد قمربنی‌هاشم یاخچی‌آباد
حوزه شماره ۱٦٦۳ مسجد حضرت ابوالفضل یاخچی‌آباد
۱٦٦٤ مسجد النی عشری ،، ،،- شهرک بعثت
۱٦٦۵ مسجد امام رضا(ع) انتهای چهارصد دستگاه
حوزه شماره ۱٦٦٦ مسجد اباعبداله الحسین چهارصددستگاه- خیابان یادآوران
حوزه شماره ۱٦٦۷ شرکت واحد چهارصددستگاه
حوزه شماره ۱٦٦۸ موسسه دکتر شریعتی چهارصددستگاه
حوزه شماره ۱٦٦۹ دستگاه پنجم چهارصددستگاه دستگاه پنجم
حوزه شماره ۱٦۷۰ حسینیه سجادیه نازی‌آباد- خیابان سرسبز
حوزه شماره ۱٦۷۱ مسجد امام حسن(ع) نازی‌آباد- خیابان پارس
حوزه شماره ۱٦۷۲ مسجد امام حسن(ع) نازی‌آباد- خیابان پارس
حوزه شماره ۱٦۷۳ دبیرستان کعبه آمال نازی‌آباد- چهارراه دخانیات
حوزه شماره ۱٦۷٤ پارک ۱۷ شهریور- اندیشه شناسی نازی‌آباد- خیابان وطن اندیشه شناسی خواهران
حوزه شماره ۱٦۷۵ مسجد الرسول (ص) نازی‌آباد- بازار دوم
حوزه شماره ۱٦۷٦ مسجد الرسول (ص) نازی‌آباد- بازار دوم
حوزه شماره ۱٦۷۷ مسجد الرسول (ص) نازی‌آباد- بازار دوم
حوزه شماره ۱٦۷۸ مدرسه امید دانش نازی‌آباد - اول خیابان جنگل
حوزه شماره ۱٦۷۹ مسجد حضرت رقیه‌نازی‌آباد -خیابان وطن
حوزه شماره ۱٦۸۰ مسجد حضرت رضا نازی‌آباد - میدان زهره
حوزه شماره ۱٦۸۱ مدرسه نبوی اسلامی نازی‌آباد - ایستگاه برق
حوزه شماره ۱٦۸۲ کتابخانه بلوک شهربانی - ساختمانهای پلیس
حوزه شماره ۱٦۸۳ مدرسه راهنمائی برجسته نازی‌آباد - ایستگاه برق
حوزه شماره ۱٦۸٤ دبیرستان الهی نازی‌آباد ایستگاه بازار اول
حوزه شماره ۱٦۸۵ مسجد صاحب الزمان یادآوران- پشت سیلو
حوزه شماره ۱٦۸٦ مسجد چیت‌سازی یادآوران- چهاراه چیت‌سازی
حوزه شماره ۱٦۸۷ شهرداری منطقه ۱٦ خیابان یادآوران - ایستگاه ورزشگاه
حوزه سماره ۱٦۸۸ شهرداری منطقه ۱٦ خیابان یادآوران- ایستگاه ورزشگاه
حوزه شماره ۱٦۸۹ مسجد ولی عصر هزاردستگاه
حوزه شماره ۱٦۹۰ مسجد ولی عصر هزاردستگاه
حوزه شماره ۱٦۹۱ دبیرستان شهیداول هزاردستگاه
حوزه شماره ۱٦۹۲ دبیرستان شهید اول هزاردستگاه
حوزه شماره ۱٦۹۳ دبستان نواب صفوی هزاردستگاه
حوزه شماره ۱٦۹٤ کارخانهٔ برق خیابان یادآوران- پل پیچ
حوزه شماره ۱٦۹۵ کارخانهٔ برق خیابان یادآوران- پل پیچ
حوزه شماره ۱٦۹٦ مدرسهٔ بهارکودک خیابان یادآوران- ایستگاه ورزشگاه
حوزه شماره ۱٦۹۷ مسجد سیدالشهداء خیابان یادآوران- ایستگاه بانک
حوزه شماره ۱٦۹۸ مسجد سیدالشهداء خیابان یادآوران- ایستگاه بانک
حوزه شماره ۱٦۹۹ حسینیهٔ چهارده معصوم سه راه علی آباد- هشت متری دوم
حوزه شماره ۱۷۰۰ مسجد احمدیه یادآوران- احمدیه
حوزه شماره ۱۷۰۱ مسجد امام رضا کوی سیزده آبان
حوزه شماره ۱۷۰۲ مسجد امام رضا کوی سیزده آبان
حوزه شماره ۱۷۰۳ مدرسهٔ مولوی کوی سیزده آبان
حوزه شماره ۱۷۰٤ مدرسهٔ پشت کمیته کوی سیزده آبان
حوزه شماره ۱۷۰۵ مدرسهٔ رودکی کوی سیزده آبان
حوزه شماره ۱۷۰٦ مسجدالرضا(ع) یادآوران-۱۸ متری تختی
حوزه شماره ۱۷۰۷ مدرسهٔ نواب صفوی یادآوران-۱۸ متری تختی
حوزه شماره ۱۷۰۸ شهرداری یادآوران-۱۸ متری تختی

حوزه شماره ۱۷۰۹ مسجد نوبهار یادآوران- انبار کالا- نوبهار
حوزه شماره ۱۷۱۰ مدرسهٔ راری یادآوران- ورزشگاه- پشت میدان دردشت
حوزه شماره ۱۷۱۱ فروشگاه تهرانی یادآوران- سه راه علی آباد
حوزه شماره ۱۷۱۲ حسینیهٔ موسی‌ابن جعفر باری‌آباد میدان موجهری
حوزه شماره ۱۷۱۳ پایگاه هوانیروز باری‌آباد اسپهای جنگل
حوزه شماره ۱۷۱٤ مسجد جامع علی آباد شمالی
حوزه شماره ۱۷۱۵ مسجد جامع علی‌آباد شمالی
حوزه شماره ۱۷۱٦ مسجد علی ابن ابی‌طالب علی‌آباد جنوبی
حوزه شماره ۱۷۱۷ مسجد علی‌ابن ابی طالب علی آباد جنوبی
حوزه شماره ۱۸۱۸ مسجد حضرت ابوالفضل علی‌آباد جنوبی
حوزه شماره ۱۷۱۹ مسجد حضرت‌ابوالفضل علی‌آباد جنوبی
حوزه شماره ۱۷۲۰ مسجد ولی عصر علی‌آباد شهرک طالقانی
حوزه شماره ۱۷۲۱ ستاد عملیاتی ۲ خزانهٔ بخارائی- فلکهٔ اول
حوزه شماره ۱۷۲۲ ستاد عملیاتی ۲ خزانهٔ بخارائی- فلکهٔ اول
حوزه شماره ۱۷۲۳ مسجد جامع حزانه بخارائی- فلکه اول
حوزه شماره ۱۷۲٤ مسجد صاحب‌الزمان خزانهٔ بخارائی- اسدآباد
حوزه شماره ۱۷۲۵ مدرسهٔ دکتر عمید خزانهٔ بخارائی- خیابان عباسی
حوزه شماره ۱۷۲٦ مسجد فاطمیه خزانهٔ بخارائی- فلکه سوم
حوزه شماره ۱۷۲۷ ادارهٔ مخابرات بزرگ راه بعثت- بعد ازخط راه آهن
حوزه شماره ۱۷۲۸ ترمینال جنوب ترمینال جنوب
حوزه شماره ۱۷۲۹ ترمینال جنوب ترمینال جنوب
حوزه شماره ۱۷۳۰ مسجد فاطمیه خزانهٔ بخارائی-فلکهٔ سوم
حوزه شماره ۱۷۳۱ مجتمع آموزشی خزانهٔ بخارائی-فلکهٔ چهارم
حوزه شماره ۱۷۳۲ مسجد قمربنی‌هاشم خزانهٔ بخارائی- ۱۵ متری محقق
حوزه شماره ۱۷۳۳ مسجد قمربنی‌هاشم خزانهٔ بخارائی- ۱۵ متری محقق
حوزه شماره ۱۷۳٤ مسجد علی ابن موسی‌الرضا خزانه بخارائی- فلکهٔ چهارم
حوزه شماره ۱۷۳۵ مسجد حضرت ابوالفضل خزانه بخارائی- اسدآباد
حوزه شماره ۱۷۳٦ ستاد عملیاتی یکم باغ آذری- (کاخ جوانان سابق)
حوزه شماره ۱۷۳۷ استادیوم کارگران خیابان هرندی- استادیوم کارگران
حوزه شماره ۱۷۳۸ مسجد الجواد باغ آذری- خیابان ثقفی
حوزه شماره ۱۷۳۹ مسجد امیرالمومنین باغ آذری- خیابان ثقفی
حوزه شماره ۱۷٤۰ مسجد صاحب‌الزمان باغ آذری - خیابان ثقفی
حوزه شماره ۱۷٤۱ بنگاه شجاعی شوش غربی
حوزه شماره ۱۷٤۲ بنگاه عدل خوزستان شوش غربی
حوزه شماره ۱۷٤۳ مدرسه چنگیزپور باغ آذری- ده متری فرهنگ
حوزه شماره ۱۷٤٤ مدرسه چنگیزپور باغ آذری- ده متری فرهنگ
حوزه ش

نحوه استخدام فارغ التحصیلان مراکز تربیت معلم اعلام شد

سرویس خبری- وزارت آموزش و پرورش طی دستور عملی نحوه استخدام فارغ‌التحصیلان مراکز تربیت معلم که تعهد خدمت در وزارت آموزش و پرورش دارند و همچنین نیازهای استخدامی دیگر کادر آموزشی را ازقبیل آموزگاری- دبیری- هنرآموزی- تربیت بدنی و کادر اداری مدارس را به کلیه مناطق کشور اعلام کرد.

در این دستورالعمل آمده است:

در اجرای طرحهای توسعه آموزشی در سال تحصیلی ٦١-٦٠ بدینوسیله اجازه داده میشود از هم اکنون مقدمات استخدام فارغ‌التحصیلان مراکز تربیت معلم که تعهد خدمت در وزارت آموزش و پرورش را دارند و همچنین نیازهای دیگر کادر آموزشی که فهرست آنها ضمن جدول ضمیمه همین دستورالعمل تهیه شده و برابر سهمیه ابلاغی ازطریق دفتر هماهنگی طرحها و برنامه‌ریزی‌های توسعه به آن حوزه اختصاص داده شده فراهم و افراد واجد شرایط را از تاریخ اول مهرماه ٦٠ درواحدهای آموزشی مربوط بکار گمارده و پس از تکمیل مدارک استخدامی آنان بطور کامل نسبت بصدور حکم استخدامشان با رعایت مقررات قانون استخدام کشوری و طرحهای طبقه بندی مشاغل و اصلاحیه‌های مربوط و با توجه بضوابطی که ذیلاً خواهد آمد اقدام نمایند.

الف- گزینش و انتخاب داوطلبان استخدام اعم از فارغ‌التحصیلان مراکز تربیت معلم یا افراد آزاد از وظائف دفتر بررسی و ارشاد و گزینش نیروی انسانی خواهد بود، لکن دستورالعمل های استخدامی و نحوه اجرای آن کماکان ازطریق اداره کل امور اداری صادر خواهد شد و لازم الاجراست.

بعبارت دیگر گزینش و انتخاب نهائی کلیه داوطلبان استخدام اعم از کادر اداری یا آموزشی مدارس (آموزگاری- دبیری- هنر آموزی- پرورشی- تربیت بدنی و .....) پس از بررسی صلاحیت آنان ازطریق دفتر بررسی و ارشاد یا نمایندگان آن دفتر که قطعاً طی ابلاغ رسمی به ادارات آموزش و پرورش معرفی شده یا خواهند شد صورت خواهد گرفت ولی صدور حکم استخدام آنان تابع ضوابط اعلام شده در این دستورالعمل میباشد.

تبصره- در مورد استخدام کادر آموزشی مدارس فنی و حرفه‌ای (دبیرستانهای خدمات- هنرستانهای فنی- هنرستانهای کشاورزی- مراکز تربیت معلم فنی و حرفه‌ای و انستیتوهای تکنولوژی) علاوه بر رعایت کلیه موارد مندرج در این دستورالعمل، افراد بایستی پس از تائید دفتر بررسی و ارشاد به تائید معاونت فنی و حرفه‌ای استان مربوط از لحاظ انطباق رشته تحصیلی و قابلیت تدریس برسند، بدیهی است در استانهائی که پست معاونت فنی و حرفه‌ای وجود ندارد این مسئولیت بعهده مدیر کل استان خواهد بود.

ب- استخدام صرفاً براساس نیاز و بادرنظر گرفتن اولویت برای روستاها و همچنین توجه به جنسیت «زن- مرد» مستخدم و تخصص استخدام شوندگان و درنظر گرفتن تورم در بعضی از رشته‌ها صورت خواهد گرفت بنابر این بدون توجه به نیازها و اولویتها هیچ استخدامی نباید صورت پذیرد چنانچه استخدامی برخلاف موارد ذکر شده صورت گیرد مسئولیت شرعی و قانونی آن بعهده مسئولین مربوط خواهد بود.

بدیهی است چنانچه به ردیفهای حقوقی که ازطریق دفتر هماهنگی طرحها و برنامه‌ریزیهای توسعه اختصاص داده شده نیازی حاصل نشود ردیفهای موردنظر دست نخورده باقی خواهد ماند.

ج- در استخدام افراد کلیه ضوابط و مقررات قانون استخدام کشوری بخصوص ماده ١٤ قانون مزبور لازم الاجراست. لکن فقط در گزینش داوطلبان بجای انتشار آگهی و امتحان یا مسابقه در صورت لزوم میتوانند با توجه به الحاق یک تبصره به ماده ٤ آئین نامه امتحانات یا مسابقات استخدامی زیرنظر دفتر بررسی و ارشاد و گزینش نیروی انسانی ازطریق امتحان کتبی یا شفاهی، عملی، مصاحبه یا ترکیبی از آنها بصورتی که دفتر مذکور پیشنهاد می‌کند گزینش را انجام دهند.

تصمیم به انتشار آگهی استخدامی بایستی با تائید قبلی دفتر بررسی و ارشاد و گزینش نیروی انسانی صورت گیرد.

د- سایر موارد.

١- در سال جاری کلیه افراد جدیدالاستخدام بصورت آزمایشی استخدام خواهند شد و مدت خدمت آزمایشی آنان نیز دوسال خواهد بود. فقط داوطلبان آزاد (دیپلمه‌های آزاد) که داوطلب شغل آموزگاری هستند بعنوان آموزگار پیمانی به استخدام پذیرفته میشوند. توجه داشته باشند داوطلبان بعضی از مشاغل قبل از خدمت آزمایشی یک دوره سه ماهه پیمانی بجای دوره کارآموزی را طی خواهند کرد که شرح مفصل آن در صفحات بعد اعلام گردیده است. استخدام سپاهیان دانش منقضی خدمت نیز با رعایت مفاد این دستورالعمل بدون داشتن اولویت مانند سایر داوطلبان بصورت آزمایشی خواهد بود.

٢- فارغ‌التحصیلان مراکز تربیت معلم برابر تعهدی که سپرده‌اند در صورت نیاز و تائید صلاحیت آنان ازطرف دفتر بررسی و ارشاد و گزینش نیروی انسانی مسلکفند حداقل بمدت ٥ سال تمام در هر منطقه‌ای که تعهد خدمت سپرده و یا وزارت آموزش و پرورش تعیین نماید بخدمت اشتغال ورزند. والا باید حقوق کارآموزی دریافتی و هزینه تحصیلی را بصندوق دولت مسترد دارند.

بنابراین چنانچه افرادی از فارغ التحصیلان مربور بدون داشتن عذر موجه بفاصله دو ماه از تاریخ معرفی دفتر بررسی وارشاد و گزینش نیروی انسانی حاضر برای استخدام در محل تعیین شده نباشند بلادرنگ باید نسبت به وصول هزینه تحصیلی وحقوق کار آموزی آنان برای مقررات اقدام گردد. بدیهی است افرادی که وزارت آموزش وپرورش از استخدامشان متعذر باشد وصول هزینه از آنان مستقیماً است صحاً در مورد فارغ التحصیلان دکتر مراتب باید باداره وظیفه عمومی یا حوزه‌های محل تولد دیگر نیز اعلام گردد.

٣- بموجب ماده ١٤ قانون استخدام کشوری حداقل سن قانونی برای استخدام رسمی هیچدد وحداکثر چهل سال است (به جز آموزگاران پیمانی که حداکثر سن آنان نباید بیش از سی سال باشد) توجه فرمایند در موقع بکارگماردن وصدور احکام استخدامی افراد این موضوع دقیقاً رعایت شود و ازصدور حکم استخدامی برای کسانی که در تاریخ اشتغال اولیه (اجرای حکم استخدام) به سن قانونی نرسیده‌اند وهمچنین کسانی که در تاریخ مزبور بیش از چهل سال دارند مطلقاً خودداری فرمایند. بهرحال بکارگماردن، فارغ التحصیلان مراکز تربیت معلم نیز قبل از رسیدن به سن ١٨ سالگی بهرعنوان ممنوع است.

٤- ادارات آموزش و پرورش مکلفند از محل سهمیه نهائی استخدامی مربوط به ترتیب اولویت فارغ التحصیلان دانشسراها و مراکز تربیت معلم و افرادی که سال گذشته بصورت حق التدریس انجام وظیفه نموده و صلاحیتشان از طرف دفتر بررسی و ارشاد وگزینش نیروی انسانی مورد تائید قرار گرفته وسپس در صورت نیازنسبت به استخدام افراد آزاد از محل مانده سهمیه‌های مورد نظر رعایت قسمت (ج) همین دستور العمل اقدام نمایند.

هـ - استخدام سایر مشاغل گروههای چهار

١- چنانچه از طریق دفتر هماهنگی طرحها وبرنامه ریزیهای توسعه برای هنرستانها ردیف حقوقی برای استخدام هنر آموز دیپلمه (استاد کار) پیش‌بینی شده باشد بموجب همین دستور العمل اجازه داده میشود به تعداد سهمیه آن حوزه فقط از دارندگان دیپلم هنرستان در رشته‌های مورد نیاز و با موافقت قبلی دفتر آموزش‌فنی- دفتر آموزش کشاورزی انتخاب وبا توجه بضوابط اعلام شده استخدام نمایند. این افراد بعنوان هنرآموز طبقه ٣ (استاد کار) در گروه چهار استخدام خواهند شد.

٢- نسبت به انتخاب کارکنان اداری مدارس که فهرست آنها در جدول ضمیمه آمده است در حدود سهمیه ابلاغی اقدام خواهند نمود. ضمناً بمنظور استخدام مربیان امور پرورشی «مربی امور تربیتی» دستور العمل جداگانه تهیه و متعاقباً ابلاغ خواهد شد.

و- استخدام مشاغل گروههای یک ودو در مورد استخدام خدمتگزار وسایر مشاغل گروههای یک ودو که فهرست آنها ضمن جدول ضمیمه آورده شده است نیز براساس ضوابط این دستورالعمل در حدود سهمیه پیش‌بینی شده اقدام خواهند نمود.

تبصره ١- چون ساعات کارهنرستانها بیشتر از سایر مقاطع تحصیلی است هنگام استخدام افراد شرط مذکور وسایر مشخصات اینگونه مدارس به آنها تفهیم شده و ازاشتغال آنان در سایر مقاطع خودداری شود.

٢- در استخدام مشاغل اداری ترجیحاً از دیپلمه‌های رشته‌های اداری وبازرگانی و حسابداری فارغ التحصیل دبیرستانهای خدمات استفاده شود.

ح- استخدام دبیر- هنرآموز- کارشناس آزمایشگاه- تکنسین آزمایشگاه باتوجه به ردیفهای حقوقی طرح توسعه سال ٦١-٦٠ وسهمیه‌ای که ازطریق دفتر هماهنگی طرحها وبرنامه ریزیهای توسعه برای ادارات آموزش و پرورش مناطق تابع آن حوزه اختصاص داده شده ادارات کل آموزش وپرورش مراکز استانها مجازند نسبت به گزینش وانتخاب افراد بارعایت مفاد این دستورالعمل در حدود سهمیه پیش‌بینی شده در سطح استان با نظر و تائید صلاحیت دفتر بررسی وارشاد وگزینش نیروی انسانی اقدام مقتضی معمول وضمناً به مورد ذیل دقیقاً توجه فرمایند.

تعداد استخدامهای هرمنطقه نباید بیش از سهمیه‌هائی که از طریق دفتر هماهنگی طرحها وبرنامه‌ریزیهای توسعه پیش‌بینی و به آن حوزه اختصاص داده شده است. طبق نظر دفاتر برنامه‌ریزی مربوط رشته‌های تحصیلی که ادارات آموزش وپرورش مراکز استانها با توجه به نیاز و اولویتها مجاز به استخدام آنها هستند باین شرح است.

١- آموزش متوسطه (مدارس متوسطه عمومی)

دارندگان درجه لیسانس وبالاتر مورد نیاز متوسطه نظری در سال ٦١-٦٠ به ترتیب اولویت عبارتند از ریاضی- ادبیات فارسی- فیزیک- ادبیات عرب- فقه حکمت اسلامی (کلیه رشته‌های دانشکده الهیات) تاریخ- جغرافیا- علوم اجتماعی- جامعه‌شناسی اقتصاد وبازرگانی (اقتصاد) طبیعی وزیست شناسی- زمین شناسی-شیمی- صنعتی.

رشته‌های زیست شناسی وشیمی درسال گذشته وهمچنین درسال تحصیلی جاری موردنیاز بیشترمناطق نبوده و دربعضی مناطق تورم هم وجود داشته ولی بعلت عدم اطلاعات ازنقل وانتقالات درسال جاری بامسئولیت شرعی و قانونی استخدام فارغ‌التحصیلان این دورشته بعهده مدیران کل آموزش و پرورش استانهاواگذارمیشود.

٢- آموزش راهنمائی تحصیلی:

دارندگان فوق دیپلم رشته‌های علوم تجربی، ریاضیات، حرفه و فن، زبان، تربیت بدنی، تعلیمات دینی، هنر. فارغ‌التحصیل دانشسراهای راهنمائی تحصیلی و مراکز تربیت معلم و تربیت معلم فنی و حرفه‌ای.

٣- هنرستانهای فنی:

مهندس برق (الکتروتکنیک)
مهندس الکترونیک

مهندس الکترومکانیک

مهندس ساختمان مهندس راه و ساختمان، مهندس مکانیک مهندس

تهویه وتبرید مهندس متالوژی، مهندس ذوب فلزات وریخته گری، مهندس طراحی و قالب‌سازی، مهندس طراحی ماشین، مهندس

صنایع چوب، مهندس شیمی، مهندس شیمی صنعتی، مهندس سیلیکات، مهندس تأسیسات حرارتی، مهندس سرامیک صنعتی، مهندس ماشین‌های حرارتی، مهندس مکانیک ماشینها

٤- مراکز تربیت معلم فنی وحرفه‌ای وانستیتوهای تکنولوژی:

کلیه رشته‌ها باستائید دفتراموزمدارس عالی فنی و حرفه‌ای

٥- هنرستانهای کشاورزی:

لیسانس مهندسی دررشته‌های زراعت - باغبانی- آبیاری و آبادانی (آب وخاک) خاکشناسی- دامپروری- مکانیک- ماشین‌آلات کشاورزی- کشاورزی عمومی.

٦- دبیرستانهای خدمات:

الف- گروه خدمات اداری و بازرگانی- دارندگان درجه لیسانس یافوق لیسانس دررشته‌های حسابداری- حسابداری و علوم مالی- حسابداری صنعتی - حسابرسی حسابرسی مالی- بانکداری وکلیه دارندگان لیسانس یابالاتر که حداقل چهل واحد ازدروس مختلف مربوط به حسابداری راگذرانده باشند.

ب- گروه خدمات فنی- دارندگان درجه لیسانس دررشته‌های طراحی لباس دوخت تجارتی.

ج- گروه خدمات هنری- دارندگان درجه لیسانس یابالاتردررشته مهندسی معماری - مهندسی ساختمان فارغ‌التحصیلان رشته گرافیک وهنرهای تجسمی.

د- گروه خدمات بهداشتی -دارندگان درجه لیسانس یابالاتردررشته‌های پرستاری علوم آزمایشگاهی- علوم بهداشتی - بهداشت حرفه‌ای وحفاظت صنعتی- بهداشت محیط - بهداشت صنعتی- حفاظت محیط زیست- لیسانسیهای پیراپزشکی کمبه ٧٠٪ دبیرستان و ٣٠٪ دبیرمردمورد نیازخواهد بود.

٧- معلم دانش آموزان استثنائی:

برای تدریس درمدارس استثنائی وکودکان عقب‌مانده ذهنی چنانچه ردیف حقوقی ازطریق دفترهماهنگی طرحها وبرنامه‌ریزیهای توسعه پیش بینی شده باشد این افراد بعنوان آموزگارطبقه٦ استخدام خواهند شد.وباید دارای دانشنامه لیسانس روانشناسی یاکمادکودکان استثنائی یالیسانس گفتاردرمانی باشند بشرح ذیل:

ردیف	عنوان‌طبقه‌شغلی	شرایط احراز	گروه‌طبقه‌شغل
	اموزگار٦(آموزگار برای خدمت در مدارس استثنائی)	١-لیسانس روانشناسی یاکمادانش‌آموزان استثنائی ٢- لیسانس گفتار درمانی مرجحا لیسانسیه گفتار درمانی	٧

تبصره- استخدام کلیه افرادی که رشته تحصیلی آنان درجداول مندرج دراین دستورالعمل قیدنگردیده است پس ازتائید دفتربررسی وارشاد وگزینش نیروی انسانی و تائید دفاتر ستادی مربوطه(دفترآموزش عمومی- آموزش کودکان استثنائی- اداره کل امورتربیتی- آموزش فنی- آموزش بازرگانی وحرفه‌ای - آموزش کشاورزی- دفترتربیت معلم و دفتر امورمدارس عالی) بارعایت سایرمقررات مندرج دراین دستورالعمل بلامانع خواهد بود.

ز- درمورد استخدام مشمولین و برگهای معافیت:

استخدام داوطلبان حق التدریس و آزاد(ذکور) منحصراً باارائه برگ معافیت دائم ازخدمت زیرپرچم و یابرگ خاتمه خدمت نظام صورت میگیردوبدون انجام خدمت زیرپرچم ویامعافیت دائم - استخدام آنان بهیچوجه مجوزقانونی ندارد. برگهای آماده بخدمت ومعافیت موقت نیز ملاک عمل نخواهد بود. لکن کلیه فارغ‌التحصیلان ذکورمراکز تربیت معلم که تعهد خدمت دروزارت آموزش و پرورش رادارند (به استثناء متولدین١٣٣٧ بامتولدینی که بعداً اعزام انان به جبهه‌ها از طریق اداره وظیفه عمومی اعلام شود)

میتوانند باسپردن شهید لازم باستخدام آزمایشی پذیرفته شوند مشروط بر یکه رطریق وظیفه عمومی بخدمت زیرپرچم احضارنشده باشند

ح- درمورد حق تثبیت نام ستخدام:

طبق مقررات قانونی و آئین نامه مربوط به میزان حق‌الثبت وبحوه مصرف آن مصوب ٥١/٨/٢٧ هیئت وزیران حق ثبت نام باتوجه به شرایط داوطلبان بشرح هرنفر بشرح زیردریافت خواهد شد

بشرح ورود بخدمت متشاض گروههای١و٢ ١٥٠ریال

بشرح ورود بخدمت متشاض گروههای٣و٤ ٣٥٠ ریال

بشرح ورود بخدمت متشاض گروههای ٥و٦ ٤٠٠ ریال

بدیهی است پس وجوه وسیله هرفرد وطلب باید به حساب ٩٨٠ حزبه دریکی ازشعب بانک ملی برب بعنوان (حساب حق ثبت نام داوطلبان ستخدم) و زیر و فیش بانکی آن همراه باسایرمدارک خواسته شده باداره کل امور اداری ارسال گردد.

توجه داشته باشد که حق‌الثبت فقط ازداوطلبان آزاد(فارغ‌التحصیلان آزاد) اخذ خواهد شدوچون فارغ‌التحصیلان مراکز تربیت معلم و دبیرپهنگام ثبت نام درمسابقات ورودی مرکز تربیت معلم حق‌الثبت مربوط راپرداخته‌اند. بنابراین دریافت حق ثبت نام مجدد ازآنان مجازنیست. همچنین دقت فرمایندکه وجوه باید وسیله داوطلب بطورتفکیکی فقط به حساب ٩٨٠ خزانه منظور شودوواریز وجوه به حسابهای اختصاصی تحت هیچ عنوان مجاز نخواهد بود. عماً از داوطلبان استخدام پست آموزگارپیمانی حق‌الثبت دریافت نخواهند شد.

ط- ارسال مدارک استخدامی:

پس ازپایان مراحل کار و انتخاب نهائی افراد بمنظور استخدام مدارک مربوط رادقیقاً بشرح ١-فهرست مشخصات منتخب شدگان نهائی به تفکیک رشته‌های شغلی درسه نسخه که حتماً به امضاء مسئول کارگزینی ورئیس یامدیرکل (یامعاونان آنان) ومعاینده دفتربررسی و ارشاد وگزینش نیروی انسانی رسیده باشد (بموجه آن صحیح است)

٢- صورتجلسه برگزاری امتحان بامصاحبه دردوسخه که بامضاء مدیرکل یارئیس اداره و نمایندگان دفتربررسی وارشاد وگزینش نیروی انسانی رسیده باشد

٣- درصورتیکه انتخاب افراد ازطریق امتحان کتبی بعمل آمده باشدفهرست مشخصات داوطلبان به تفکیک رشته‌های شغلی درسه نسخه.

٤- فیشهای بانکی داوطلبان هررشته به تفکیک رشته شغلی مربوط وبه تعداد داوطلبان تهیه و باداره کل امورداری ارسال دارندتابدفترامورعمومی استخدامی سازمان امورداری و استخدامی کشورفرستاده شود مجدداً یادآوری میشوددرتهیه مدارک مربوربهایت دقت ومراقبت رامبدول فرمایند که موجب تعاطی مکاتبات واتلاف وقت نشود. بدیهی است مدارک ناقص برگشت خواهد شد.

ی- مقررات مختلف:

١- پس ازتکمیل پرونده‌های استخدامی بطورکامل واخذ شماره کارمندی ورعایت سایرمقررات و دستورالعمل‌های مربوط نسبت بصدورحکام استخدامی اقدام و پس ازصدورحکم احکام استخدام قطعی یک نسخه ازحکم استخدام آزمایشی ودونسخه حکم استخدام قطعی برای هرمستخدم تهیه و باین اداره ارسال خواهند داشت تادرباره تائید حکم استخدام قطعی ازطریق سازمان امورداری و استخدامی کشوراقدام شود ضمناً لازم به تذکر است که بعضی ازادارات بدون درنظر گرفتن دستورالعمل‌های استخدامی قبل ازتائید دفتربررسی و ارشادوگزینش نیروی انسانی مبادرت به صدوراحکام استخدام قطعی و یاتبدیل وضعیت استخدامی افرادنموده‌اند که موضوع ازطریق دفترمذکورتحت پیگیری است وبهرحال توجه خواهند داشت که صدورحکم استخدام قطعی نیز باید باتائید قبلی دفترمزبورصورت گیرد.

٢- براساس طرحهای طبقه‌بندی مشاغل چهار، استخدام جدیدبرای برخی ازمشاغل مستلزم طی دوره کارآموزی است ازقبیل مشاغل (حسابداری- کتابدار- انباردار- دبیریک و دو) چنانچه احتمالاً تشکیل کلاس یادوره کارآموزی قبل ازاشتغال افرادازطریق دفترآموزش ضمن خدمت میسرنگردد نسبت به تنظیم پیمان نامه انتخاب شدگان بمدت سه ماه اقدام و پس ازپایان این مدت درصورت موفقیت وکسب تجربه ومهارتهای شغلی لازم مراتب راباقید تاریخ ابتدوانتهای کارآموزی (خدمت پیمانی بجای دوره کارآموزی) باداره کل امورداری اعلام خواهند داشت. تازطریق اداره مزبورمراتب بدفتر آموزش سازمان امورداری و استخدامی کشورمنعکس شود. بدیهی است پس ازوصول نظریه دفترمزبوراعلام مراتب بایرعایت سایرمقررات نسبت بصدورحکم استخدام آزمایشی افراد ذینفع اقدام خواهند نمود. البته توجه داشته باشند این قبیل افراد درهرحال حین خدمت آزمایشی باید دوره آموزشی مربوط رابگذرانند تاصدورحکم استخدام قطعی آنان امکان پذیر باشد ضمناً نظریه اهمیت وظائف ونقش مؤثر مستعدی آزمایشگاه و تکنیسین آزمایشگاه درنحوه فراگیری و پیشبرد امورتحصیلی دانش آموزان و ویژه پس آمدهای باشی ازانتخاب و انتصاب افراد ناواردوبی‌اطلاع به سمتهای مذکوراداوطلبان این رشته‌ها (تکنیسین آزمایشگاه) حتماً باید قبلاً استخدام کلاس کار آموزی مربوط را با موفقیت طی نمایند

البته بمنظور تشکیل کلاس کارآموزی و دوره‌های مربوط از هم اکنون با دفتر آموزش ضمن خدمت تماس حاصل نموده و توجه فرمایند چنانچه این قبیل افراد قبل از شرکت و موفقیت در کلاسهای کارآموزی بهر عنوان بکار اشتغال ورزند مسئولیت پرداخت حقوق و پس‌آمدهای باشی از آن بر عهده صادر کننده دستور اشتغال خواهد بود. و وزارت آموزش و پرورش هیچ تکلیفی در قبال آنان نخواهد داشت

٣- لازم به یادآوری است آموزگارانی که در گذشته بصورت پیمانی به استخدم درآمده و یک براساس باید به استخدام رسمی (آزمایشی) پذیرفته شوند قبل از ارسال پیشنهاد به اداره کل امور اداری باید صلاحیتشان به تائید دفتر بررسی و ارشاد و گزینش نیروی انسانی یا نمایندگان دفتر مربور برسد و سپس پیشنهاد لازم فرستاده شود. توجه داشته باشند ارسال پیشنهاد از طریق ادارات آموزش و پرورش باید منضم به تائید دفتر مذکور باشد.

٤- هر نوع استخدامی از بین داوطلبان آزاد و یا در نظر گرفتن اولویت برای افرادی که سال گذشته بصورت حق‌التدریس از وجودشان استفاده شده صورت میگیرد بنابراین استخدام افرادی که در قید استخدام وزارتخانه‌ها و موسسات دولتی و وابسته بدولت هستند بهیچوجه مجوزی ندارد

٥- چون تعیین و اختصاص ردیفهای حقوقی از وظائف خاص دفتر هماهنگی طرحها و برنامه‌ریزیهای توسعه است لذا از هر گونه پیشنهاد راجع به جابجائی یا افزایش و کسر ردیفهای مذکور باداره کل امور اداری خودداری فرمایند.

٦- لازم به یادآوری است کلیه طبقاتی که برای تدریس در مدارس راهنمائی تحصیلی و متوسطه عمومی و خدمات استخدام میشوند. عنوان طبقه شغلی آنان دبیر است و کلیه کسانی که دارای مدرک تحصیلی رشته‌های فنی هستند و برای خدمت در هنرستانها و مراکز تربیت معلم فنی و حرفه‌ای وانستیتوهای تکنولوژی استخدام خواهند شد عنوان طبقه شغلی آنان هنر آموز میباشد که بر حسب مدرک تحصیلی در جدول ضمیمه این دستورالعمل بطور کامل مشخص شده است.

٧- فارغ‌التحصیلان مراکز تربیت دبیر فنی و حرفه‌ای دانشگاه تربیت معلم و سایر فارغ‌التحصیلان مراکز تربیت دبیر که از حقوق کارآموزی استفاده کرده و تعهد خدمت در وزارت آموزش و پرورش را دارند منحصراً از طریق دفاتر برنامه‌ریزی مربوط (لیسانسیها و فوق دیپلمه‌های فنی از طریق دفتر آموزش فنی - لیسانسیها و فوق دیپلمه‌های غیرفنی از طریق دفتر آموزش عمومی) و فوق دیپلمه‌های اداری و بازرگانی متعهد از طریق دفتر آموزش بازرگانی و حرفه‌ای معرفی خواهند شد. البته دفاتر مزبور باید توجه داشته باشند که مجاز به معرفی افرادی از لیسانسیها و فوق دیپلمه‌های مذکور هستند که صلاحیت آنان به تائید دفتر بررسی و ارشاد و گزینش نیروی انسانی رسیده باشد و لاغیر:

٨- استخدام فوق دیپلمه‌های آزاد برای هنرستانها و مراکز فنی و حرفه‌ای مجوزی ندارد البته اینگونه افراد میتوانند در صورت نیاز سایر مقاطع با رعایت ضوابط این دستورالعمل و بشرط تائید دفتر بررسی و ارشاد و گزینش نیروی انسانی استخدام و مشغول بکار شوند.

٩- هنر آموزان فوق دیپلم (فارغ‌التحصیل) مراکز تربیت معلم فنی و حرفه‌ای که در مدارس فنی و حرفه‌ای بوجود آنان نیاز نباشد میتوانند در صورت نیاز در سایر مقاطع تحصیلی بکار اشتغال ورزند.

١٠- چون هر گونه استخدام بر اساس نیاز انجام خواهد شد لذا پیشنهاد میشود استخدام کادر آموزشی تا اواسط مهر ماه پایان پذیرفته و استخدام بعد از زمان مذکور تنها در صورت نیاز اقدام شود. بهر حال استخدام از محلهای مورد نظر در پایان اسفند ماه ٦٠/ تا خاتمه یافته تلقی میشود و از تاریخ اول فروردین ماه ٦١ هیچگونه استخدامی از محل ردیفهای یاد شده صورت نخواهد گرفت.

١١- مجدداً یادآوری میشود که در مورد استخدام آموزگار و دبیر و سایر مشاغل اداری مدارس اولویت به روستاها و بخشها و شهرستانهائی که با کمبود مواجه هستند داده میشود.

١٢- از هم اکنون با دفتر آموزش ضمن خدمت تماس حاصل نمایند بمنظور آماده نمودن تعدادی از فوق دیپلمهای فنی و حرفه‌ای که مازاد بر احتیاج شاخه معاونت فنی و حرفه‌ای میباشند با تشکیل کلاسهای آموزشی کوتاه مدت آنان را برای تدریس در سایر مقاطع آماده نمایند.

١٣- امید است از دادن هر گونه وعده و وعید و هر گونه قول استخدام خارج از ضوابط این دستورالعمل مطلقاً خودداری و ترتیبی اتخاذ فرمایند که بی‌جهت موجبات سرگردانی یا امیدواهی یا تصور کسب حق غیر منطقی برای کسی فراهم نشود از اعزام افراد بهر عنوان بمرکز نیز جداً خودداری فرمایند

١٤- چون هر گونه دستورالعملی که به نحوی از انحاء جنبه استخدام داشته باشد باید از طریق اداره کل امور اداری صادر شود. بنابراین بخصوص در زمینه استخدام این موضوع را کاملاً رعایت و توجه فرمایند دستورهای استخدامی از هر مرجعی غیر از اداره کل امور اداری صادر گردد صحت اجرائی ندارد.

١٥- تعیین محل خدمت فارغ‌التحصیلان مراکز تربیت معلم کودکان استثنائی که صلاحیتشان مورد تائید دفتر بررسی و ارشاد و گزینش نیروی انسانی واقع گردیده کماکان بعهده دفتر آموزش کودکان استثنائی است و از طریق دفتر مذکور معرفی میشوند

١٦- شماره مجوز استخدام متعاقباً پس از تحصیل مجوز استخدام اعلام خواهد شد

١٧- در خاتمه انتظار دارد مفاد این دستورالعمل دقیقاً مورد توجه قرار داده و ترتیبی اتخاذ فرمایند که هیچ فقدانی بر خلاف مفاد آن صورت نگیرد.

دیداری از مسجد اصغریه

● تاکنون عده‌ای از برادران بسیج مسجد اصغریه برای یاری برادران رزمنده و سلحشور ارتش اسلام به جبهه‌های جنگ حق علیه باطل اعزام شده‌اند که تنی چند از آنها از جمله اصغر ذاکری- ابوطالب طالبی و مطلوبی به درجه رفیع شهادت نائل آمده‌اند

مسجد اصغریه در منطقه جوادیه راه‌آهن واقع و در سال ١٣٤٤ با همت زنجانیهای مقیم مرکز به وسعت ٤٠٠ متر بنا شده است شبستان مسجد ٣٠٠ متر مربع وسعت دارد وبقیه مساحت مسجد به سالن کتابخانه وحیاط سرپوشیده اختصاص دارد. از زمان تاسیس این مسجد تاکنون ٥ نفر از برادران روحانی امامت جماعت مسجد را بعهده داشته‌اند که در حال حاضر برادر حجت الاسلام مرتضی کردی فریضه نماز جماعت را بجا می‌آورند. برادر کردی در یک خانواده مذهبی وکارگر بدنیا آمد، خانواده وی با وجود فقر مالی و محرومیت علاقه بسیاری به اسلام وقرآن و خانواده عصمت وطهارت داشته، به همین منظور او همرمان با تحصیل آموزش وپرورش دروس مقدماتی فقه را ادامه دنبال نمود، سپس برای تحصیلات علوم اسلامی به شهر مقدس قم عزیمت کرده ودر آنجا تاقبل از پیروزی انقلاب اسلامی برهبری امام خمینی در نزد اساتید محترمی چون حجت الاسلام محمد یزدی وحجج اسلام مصطفوی محمدی، موسوی تبریزی به فراگیری دروس فقهیه پرداخت وپس از پیروزی انقلاب اسلامی برای فعالیت بیشتر در جهت بثمر رسیدن اهداف انقلاب اسلامی بتهران آمده ودر دادگاههای انقلاب اسلامی سپاه پاسداران امور تربیتی و در تشکیل کلاسهای عربی و تفسیر قرآن فعالیت نموده است وبنا به درخواست مردم محل برای اقامه نماز جماعت به این مسجد آمده است و اکنون وی در کنار برادران مومن و متعهد به همکاری مفید اسلامی در منطقه مشغول میباشد. برای آشنائی از نحوه فعالیتهای مسجد با یکی از اعضای شورای اسلامی مسجد به گفتگو می‌نشینیم:

محمودی در مورد فعالیتهای قبل وبعد از پیروزی انقلاب اسلامی چنین میگوید: این مساجد همچون مسجد دیگر قبل از انقلاب پایگاهی بود برای مردم انقلابی ومحل عاشقان الله- بخصوص در شبهای ماه مبارک رمضان وماه محرم، در این شبها برادران مومن ومتعهد با دعوت نمودن از سخنرانان مکتبی، جهت روشنگری وافشای طاغوت فعالیت می‌نمودند. با اوج گیری انقلاب اسلامی این مسجد پایگاه وسنگری در منطقه برعلیه ظلم و ستم رژیم منحط گذشته شد برادران وخواهران با برپائی تظاهرات و تشکیل نمایشگاهها، فروش کتاب، دعوت از سخنرانان و نیز نوشتن بیانات مهم امام خمینی را برروی دیوارها تلاش پیگیری همچون دیگر امت شهیدپرور برای براندازی حکومت معدوم پهلوی داشتند. پس از انقلاب اسلامی اولین کار تاسیس کتابخانه در مسجد بود که تنی چند از برادران با خرید کتاب بدان همت گماشتند. این کتابخانه اکنون باداشتن ٤٠٠٠ جلد کتاب علمی ودینی یکی از کتابخانه‌های پر محتوا در منطقه جوادیه است وحدود ٣٠٠ تن از خواهران و ٤٠٠ نفراز برادران از آن استفاده می‌نمایند. مسئولین کتابخانه مسجد تاکنون جهت تشویق جوانان و نوجوانان به خواندن کتاب چندین مسابقه مقاله نویسی ترتیب داده‌اند و همچنین این برادران در کتابخانه به نوشتن نمایشنامه‌های اسلامی واجرای تاترهای اجتماعی مفید اقدام کرده‌اند.

کارهای فرهنگی

در رابطه با کارهای فرهنگی پس از انقلاب فعالیتها وپیشرفتهائی شده است از آن جمله بعد از فرمان تاریخی امام امت مبنی برتشکیل نهضت سواد آموزی در مسجد تاکنون ٤ دوره کلاسهای سوادآموزی برای بی‌سوادان تشکیل شده و در هر دوره ٣٠ نفر از خواهران به فراگیری درس مشغول شدند و نیز در حدود نود درصد با موفقیت این کلاسها را بپایان رساندند. و دیگر دائر نمودن کلاسهای عقیدتی، ایدئولوژی وسیاسی بود که در ابعاد گوناگون برای مردم منطقه برگزار شده است. برای بالا بردن سطح فرهنگ برادران وخواهران تا بحال چندین فیلم در زمینه‌های مختلف وحدود ٤٠ الی ٥٠ نمایشگاه عکس پوستر واسلاید توسط گروه تبلیغات اسلامی به نمایش گذاشته شده و همواره نمایشگاههای کتاب در مسجد دائر بوده است.

جهاد سازندگی

وی در مورد فعالیتهای مسجد با جهاد سازندگی گفت: چندین بار بدعوت جهاد سازندگی مرکز به روستاهای اطراف تهران جهت درو گندم وکمک به برادران کشاورز از طرف مسجد عده‌ای از مردم به مناطق مختلف اعزام شده‌اند. امسال برادران مستقر در مسجد با جهاد سازندگی چهاردانگه همکاری مستمر داشته وبطور مرتب هر هفته گروهی از برادران و خواهران به روستاهای ساوه- دماوند- ورامین وروستاهای فدک- خشک رود، پرندک، زاویه از بخش زرند و روستاهای کرج جهت درو گندم- سیب زمینی، وفعالیتهای فرهنگی اعزام شده‌اند.

برادر محمودی در مورد ایجاد بسیج مستضعفین وکمک از طریق مسجد به جنگ زدگان افزود: تابحال ٥ دوره کلاس آموزش اسلحه در مسجد دایر گردیده که حدود ٤٠٠ نفر از برادران وخواهران دوره‌های اسلحه شناسی سبک را فرا گرفته ودر پایان هر دوره به میدان تیر رهسپار شده‌اند باید اضافه کنم که این مسجد اولین بسیج منطقه جوادیه را تشکیل داده است که حدود ٤٤ نفر در ٣ گروه هم اکنون فعالیت میکنند. برادران بسیج مستقر در این مسجد در حفاظت از مناطق حساس ونقاط حیاتی ونیز از دست آوردهای انقلاب اسلامی کوشا هستند و همچنین با برادران شهربانی نیز همکاری دارند، افراد بسیج در چندین گشت شبانه در منطقه انجام وظیفه میکنند کارهای گشت شبانه بدین ترتیب است:

١- گشت موتوری ٢- گشت پیاده ٣- بازرسی ماشین‌ها وحفاظت از پل راه‌آهن، بیمارستان بهارلو، وانبار نفت راه آهن که هرشب این برنامه با دعا ونیایش شروع میشود. در رابطه با جنگ تحمیلی مساجد اصغریه همگام با مساجد دیگر از صبح تا غروب برای دریافت کمکهای مردم قهرمان منطقه باز میباشد و تاکنون مقدار قابل توجهی وسائل زندگی ودارو

نیازمندیهای عمومی روزنامه جمهوری اسلامی

از ۸ صبح الی ٤ بعد از ظهر تلفنی آگهی می‌پذیرد تلفن‌های ۳۱۲۹۲۹ و ۳۱۲۹۹۹

حراج بزرگ فرش

انواع فرشهای ایرانی، صنایع دستی و تابلوهای نقاشی

درهتل هما(آریاشرایتون سابق)
سه‌شنبه ۷ الی شنبه ۱۱ مهر
بازدید ازنمایشگاه ۱۰ الی ۳ بعد ازظهر
شروع حراج ٤ الی ۸ بعد ازظهر
تلفن ۶۸۳۰۲۱

چرا پروفیل
درب پنجره، آلمینیومی به هر نوع و هر اندازه و هر مقدار موجود است
۷۶۹۰۷٤

مقاطعه‌کاری ساختمان
نوسازی تعمیرات کلی وجزی با نقشه‌مجانی باتمام مصالح بانازلترین قیمت
۹۷۵۷٤۲
۹۷۸۸۲۳

اگر جواز دارید
ساختمان شما را درکوتاهترین مدت و بانازلترین قیمت می‌سازیم
۳۵۳۸۷۵

تعمیر تلویزیون

شرکت تی وی چکاپ
تلویزیونهای
رنگی درمنازل سیاه‌وسفید
بلر - حتی برای تعطیل - شنیس - بلوند - فروندیک - هیتاچی - آرنی‌ها - سرویس سیار - شارپ - ناسیونال
درتمام نقاط تهران
۹۲۵۷۷۱
۵۳۱٤۸۳

شرکت مهندسی همیاری
تعمیرات انواع ویدئو و تلویزیون رنگی توسط مهندسین الکترونیک با ضمانت نامه کتبی
۶۲۰۰۹۳

تعمیر تلویزیون رنگی
پارس، گروندیک لوه
۲۳۹۳۸۶
جهت سپاه رایگان

تعمیرفوری در منزل
گروندیک - پارس - ناسیونال - ارنی آی
بلموندسونی‌لوه
فیلیپس - بلر
تبدیل و تعمیر ویدئو
نصب پال سکام
۹۲۰۹۲۲
۹۲۹۵۹۰
۹۲۵۱۷۵
۹۲۸۸۰۷

تعمیر فورا در منزل شما با تضمین

فقط تلویزیون رنگی
گروندیک، پارس، بلموند، ناسیونال، آریا، شهاب
۶۳۰۳۳۲

آموزشگاه

کلاسهای ایدئولوژی اسلامی
برای همه
درسه نوبت
صبح- ظهر- عصر
کریمخان مابین حافظ و آبان
ساختمان مجتمع آموزشی خسروی راد ۸۹٤۲۷۰

مکالمه

مکالمات روزمره
انگلیسی، فرانسه، آلمانی، ایتالیائی، اسپانیائی، سوئدی، عربی - ژاپنی و روسی را با کمک کتاب و نوار اختصاصی بدون معلم و با معلم خصوصی سریعا بیاموزید
تلفن ۶۲۲۳۵۰

معاملات تلفن

خرید وفروش تلفن
در جا ۳۰۳۲۳۶

مرکزخرید و فروش
تلفن ۷۳۵۹۸۱

خرید و فروش تلفن
درجا ۹- ۶۲٤۶۱۸

خرید و فروش هر نوع تلفن
۶۶۷۱۷۲-۶۶۳۶۶۲

خریدوفروش تلفن درکلیه نقاط شهر ۶۲۶۲۶۶
۶۲۰۰۹۳

املاک ومستغلات

کلبه
سریعترین مرکز اجاره ورهن پیچ و رولپلاک و شستشوی ساختمان
۸٤۲۳۸۰

لوله کشی گاز

شرکت برشکار
لوله کشی گاز منازل وتجاری با تائید شرکت ملی گاز
۶۶۲٤۹۱

تعمیرات لوازم خانگی

تعمیر انواع - یخچال و فریزر و سایدبای ساید فوری
۷۹۳۹۷۸ -۵۶۸۹٤۲

سرویس تعمیر و نصب لباسشوئی و تعمیر هرنوع یخچال آب گرمکن بخاری و رنگ آمیزی ۹۵۲۶۳۸

حمل و نقل اثاثیه

هاشمی‌بار
۹۵۹٤۵۵

آسفالت و ایزولاسیون

آسفالت
قیرگونی بام و محوطه با تضمین ۷۸۲۰۰٤

آسفالت
محوطه و بام باتضمین
٪۱۰۰
۷۶۷۱۹۸

نخواهید داشت
ایزولاسیون پشتبام بدون کندن عایق قبلی و قیرگونی با تضمین.
شرکت ایزومر
تلفن ۷۶٤۸٤۳ - ۷۵۰۶۳٤

آسفالت
شبانه‌روزی
۸۳٤۸۳۲

اسفالتکاری
قیروگونی مشمع
۸۵۳۲۶۰

تعمیرات

فوری سریع‌باسرویس
مجانی
شبانه روزی
سرویس با کادر مجهز
نصب افاف
شوفاژ و فنکوئل
سیمکشی ساختمان
تعمیر دئوترم
سرویس جاروبرقی
ماشین رختشوئی
یخچال، چیله بیک و یفون
۳۰۰۰۰٤
۳۰۳۶۶۹
شعبه مصدق
شعبه ۱۷ شهریور
۳۶۰۱۵٤

تخلیه‌چاه‌ولوله بازکنی

شرکت‌مهندسی‌رفاه
شبانه روزی باسرویس
مجانی
تخلیه‌چاه
لجن‌کشی
تشخیص‌ترکیدگی
لوله باکامپیوتر
ترمیم‌بابنائی‌ومصالح
لوله‌بازکنی
۸۲۲۲۸۶
۲۲٤٤۸٤
۸۳۱۷۷۳

تخلیه‌چاه
تشخیص ترکیدگی لوله
با کامپیوترلوله بازکنی
لایروبی فوری فوران
شبانه روزی
۵۶٤٤٤۸
۷۰۸۳۷۲

فوری سریع‌با سرویس
مجانی
شبانه‌روزی
سرویس با کادر مجهز
تخلیه‌چاه
بالایروبی وتراش
تشخیص ترکیدگی
لوله با دستگاه کامپیوتر
ترمیم بابنائی و مصالح
لوله‌بازکنی
با دستگاه تراکم هوا و فنرهای برقی
۳۰۳۶۶۹
۳۰۰۰۰٤
۳۶۰۱۵٤

تشخیص و ترکیدگی لوله با ترمیم با دستگاه کامپیوتر
۶٤ ۱۵۲۶-۶۵۰۸۸۶
۶۷۱۵۸٤ -۶۶۳۱۳۲
۳۹۳۵۰۳ -۲۳۱۲۲۷

تکنومشعل
شبانه‌روزی باسرویس
مجانی
تخلیه‌چاه
لجن‌کشی
تشخیص‌ترکیدگی
لوله باکامپیوتر
ترمیم بابنائی ومصالح
لوله‌بازکنی
۲۳۸۳۹۸
۷۵۵۵٤۰
۷۶۰۰۳۷

تشخیص باکامپیوتر
لوله بازکنی
بنائی بامصالح شبانه‌روزی
۶۶۱۹۶۶
۶۶٤۳۱۰
۶٤۱۵۶٤
۹۳۰٤۷۲ | ۶۶۷۱٤۹
۹۳۸٤۹۷ | ۵۶۲۹۰٤
۸۵۲۷۸۸ | ۵۳٤٤۲۲
۷۹۰٤۰۶ | ۵۳۸۳۲۷

سازمان فنی
داودی

شبانه روزی
تخلیه چاه
ولایروبی
لوله‌بازکنی
تشخیص
ترکیدگی
لوله با
کامپیوتر
ترمیم با بنائی و مصالح
جدن کاری
نقاشی
بدون تعطیل
۶٤۸۱۰۲
۷۵۶۱۹۱

خدمات شبانه روزی افشین
تخلیه‌چاه
تشخیص
ترکیدگی
باکامپیوتر
لوله‌بازکنی
بدون کنده کاری در اسرع وقت
۶۶۸۹۵۰
۶۶۵۷۹۵
۶۲٤۹۰۳
۳٤۵۸۰۰

شرکت پیمان
شبانه‌روزی باسرویس
مجانی
خورده کاری و بنائی
تخلیه‌چاه
لجن‌کشی
تشخیص‌ترکیدگی
لوله باکامپیوتر
ترمیم‌بابنائی‌ومصالح
لوله‌بازکنی
۸۳۶۸۹۱
۷۵۹۶۵۷

تخلیه‌چاه
لوله‌بازکنی فوری
تشخیص‌ترکیدگی
شوفاژ
شبانه‌روزی
۸۵۰۷۲۷
استادمحمود

تخلیه‌چاه
لوله‌بازکنی
تشخیص ترکیدگی
لوله بابنائی
۹۷۵۷٤۲
۹۷۸۸۲۳

فوری ارزان
تخلیه‌چاه
چهارصدتومان
لایروبی وتراش چاه
با برق اختصاصی
لوله‌بازکنی
تشخیص
ترکیدگی‌لوله
۳۳۰۷۷۷
۷۵۰۸۰۰

شرکت شوش
شبانه روز با سرویس
مجانی
تخلیه چاه
لجن کشی
تشخیص ترکیدگی
لوله با کامپیوتر
ترمیم با بنائی و مصالح
لوله‌بازکنی
۸۳٤۹۶۹

شرکت‌مهندسی‌افشان
تخلیه چاه
تشخیص
ترکیدگی‌لوله
با دستگاه کامپیوتر
لوله‌بازکنی
ترمیم بنائی بامصالح
۸۳٤۸۳۲

سازمان فنی الهام
شبانه روزی
تخلیه‌چاه
تشخیص
ترکیدگی
باکامپیوتر
و ترمیم لوله بنائی با مصالح
لوله‌بازکنی
۸۳٤۸۸۱
۷۶۶۸۰۰
۷۶۶۷۹۹
شعبه کرج
۲۵۶۰

سازمان خدماتی مرینکو
تشخیص
ترکیدگی
لوله آب‌وگاز ارزان
ترمیم و بنائی ارزان
لوله‌بازکنی
تخلیه‌چاه
ارزانتر از همه‌جا
فوری شبانه‌روزی
۶٤۸۹۷۹
۶٤۸٤۳۹
۷۶۶۷۱۳
۷۵۱۸۳۶

موسسه نادر تکنیک
تخلیه‌چاه
تشخیص
ترکیدگی
باکامپیوتر
و ترمیم لوله بنائی بامصالح
لوله‌بازکنی
بدون کنده کاری در اسرع وقت
۲۶۶٤٤۶
۲۶۹۳۸۷

تخلیه‌چاه
لوله‌بازکنی فوری
تشخیص
ترکیدگی لوله
ترمیم‌بابنائی‌ومصالح
۸۵۱۶۲۹
۸۵۱۶۳۰

ارزان بدون تعطیل
یکساعته
تخلیه‌چاه
تشخیص
ترکیدگی
لوله‌بازکنی
۷۶۱۶۸۱
۶۲۲۹۹۳

آگهی‌های گوناگون

انواع آجر
تحویل فوری به تمام نقاط ایران. تلفن : ۸۳۷٤۷۳

کارتن خاور
تولیدکننده انواع
کارتنهای سه لایوپنج‌لا، چسب سیلیکات مایع و انواع نوار چسبها
تلفنی سفارش می‌پذیرد
تلفن ۲۵۶۶۹۳

گمشده

کارت موتور شماره شهربانی ۵۸۳۶۶ تهران ٤۹ متعلق به رافیک آنطونیان مفقود گردیده، اعتبار ندارد.

کارت موتور سیکلت شماره شهربانی ۸۹۱۵ تهران ٤ مفقود شده از درجه اعتبارساقط است

دفترچه مالکیت اتومبیل پیکان بشماره شهربانی ۵۷۷۹٤ تهران-دمفقود و ازدرجه اعتبارساقط است

تلفنهای نیازمندیهای جمهوری اسلامی
۳۱۲۹۲۹ - ۳۱۲۹۹۹

• شرکت متامکانیک
سرویس و تعمیرات دیگهای بخار و آب گرم
فروش:
مواد رسوب گیری- رزین- خاکنسوز دیک حذف‌کننده اکسیژن- معلق کننده.
آدرس: خیابان انقلاب روبروی دبیرخانه دانشگاه تهران ساختمان کتابهای جیبی طبقه چهارم و پنجم ۶۶۱۵۳٤-۶٤۰۲۶۵

فرش امید
خرید فرشهای کهنه و نو جهت صادرات حتی جمعه‌ها
۷۵۸۱٤۸

بسمه تعالی

مزایده فروش وانتهای ناقص

باطلاع کلیه خریداران وانت میرساند که تعداد ۹۶ دستگاه وانت شورلت ناقص بصورت زیربفروش میرسد.
الف: تعداد ۸٤ دستگاه باموتور که هرمتقاضی فقط میتواند برای خرید یک دستگاه در مزایده شرکت کند.
ب: تعداد ۱۲ دستگاه بدون موتور که یک جا به مزایده گذاشته میشود.
متقاضیان خرید می‌توانند برای دریافت فرم شرایط شرکت در مزایده ازتاریخ ۶۰/۷/۱۱ تا تاریخ ۶۰/۷/۱۵ همه روزه ازساعت ۱۰ صبح تاساعت ۱ بعد ازظهر به شرکت پارس خودرو(جنرال موتوررسابق) کیلومتر ۷ جاده مخصوص کرج مراجعه نمایند.

ایزولاسیون
با عالی‌ترین مواد بدون کندن عایق قبلی ارزان فوری با تضمین
قیر وگونی وآسفالت
۸۵۵۷٤٤

جشن عروسی درتالار آینه امیر
عصرانه کامل ۲۲۰ ریال
عصرانه وشام ٤۰۰ ریال
آدرس: خیابان انقلاب روبروی سینما رویال
تالار آینه امیر
تلفن ۳۰۲۸٤۸

استخدام

در اجرای اهداف اسلامی به خدمات تعدادی از برادران متعهد و آگاه دارای مدرک تحصیلی لیسانس یا فوق لیسانس در یکی از رشته‌های بازرگانی حسابداری و حقوق قضائی نیاز دارد.
واجدین شرایط میتوانند تقاضای خود را با پست سفارشی ضمیمه مدارک زیر تا ۲۰ مهر ماه به صندوق پستی شماره ٤۵۵ ارسال نمایند.
۱- برگ پایان خدمت وظیفه
۲- فتوکپی صفحات اول یا دوم شناسنامه
۳- فتوکپی آخرین مدرک تحصیلی
٤- ۲ قطعه عکس ٤×۶
۵- آدرس و شماره تلفن
۶- ذکر نام و مشخصات ۳ نفر معرف غیرخویشاوند

یک دستگاه بولدوزر دی-۸ یک دستگاه موتور پرق ۲۵۰ کاوا با مور جیرام و یک دستگاه موتور جوش ٤۰۰ آمپر روی چهارچرخ سوپر دارو یک دستگاه تریلر کمپرسی بنز بدون اسب به قیمت مناسب بفروش میرسد. ۸٤۹۸۶۷

سقفهای سالن سایبان اتومبیل سقف حیاط خلوت نرده‌های حفاظ و اتاقهای پیش ساخته
۸٤۷۶۳۶

شرکت خدماتی کارگر
با ۲۰ سال تجربه و با همکاری مهندسین و متخصصین
شوفاژ جنرال سرویس وتعمیر ونصب و نگهداری
سردخانه نصب، تعمیر و نگهداری
دیگهای بخار- بویلر
تعمیر انواع یخچال- لباسشوئی- ظرفشوئی لوله‌کشی سرد و گرم نصب موتورخانه
تشخیص ترکیدگی
لوله با دستگاه الکترونیک و لوله بازکنی با ترمیم
۸۵۹۰۰۱

لوله‌کشی گاز با تائید شرکت ملی
۷۶۶٤۶۶

بنام خدا

آگهی

بمنظور حمایت هرچه بیشتر از صنایع داخلی شرکت لبنیات پاستوریزه پاک (سهامی عام)در نظر دارد چوب بستنی مورد مصرف خود را سالیانه حدود ۱۲۰ میلیون عدد است از طریق تولید کنندگان داخلی تهیه نماید. کلیه داوطلبان میتوانند جهت کسب اطلاعات بیشتر با اداره تدارکات شرکت واقع در جاده قدیم کرج- میدان شیر تلفن ۸-۹۶۸۰۵۱ تماس حاصل نمایند
اداره تدارکات شرکت لبنیات شیرپاستوریزه پاک (سهامی عام)

آگهی تصمیمات مجمع عمومی عادی سالیانه شرکت ایران لجستیک سهامی خاص ثبت شده بشماره ۳۱۵۲۱
طبق صورتجلسه مجمع عمومی عادی سالیانه مورخ ۶۰/۵/۱۸ شرکت مزبور ۱- ترازنامه و حساب سود و زیان سال مالی ۱۳۵۹ بتصویب رسید ۲- آقای تقی شریفی بسمت بازرس اصلی و آقای حسن تحصیلی بسمت بازرس علی‌البدل برای مدت یکسال انتخاب شدند. ۳- روزنامه کثیرالانتشار جمهوری اسلامی ایران جهت درج آگهی‌ها و اطلاعیه‌های شرکت تعیین گردید. ٤- اعضاء هیئت مدیره بمدت دوسال بقرار ذیل انتخاب گردید.
الف- آقای محمد رضا عنایتی مدیرعامل
ب- آقای محمد سپهری‌پور رئیس هیئت مدیره
ج- آقای عبدالعزیز جهان‌بینی عضو هیئت مدیره و مدیر امور مالی
د- آقای انوشیروان افلاکی عضو هیئت مدیره و مدیر امور بازرگانی
ی- آقای مهرداد سپهری‌پور عضو هیئت مدیره و مدیر امور فنی
حق امضاء کلیه اسناد و اوراق با مدیرعامل و یک‌از اعضای هیئت مدیره همراه با مهر شرکت معتبر است.
اداره ثبت شرکتها و مؤسسات غیرتجاری تهران

شستشوی فرش
قالیشوئی
مازیک اصل
۵۹٤٤۷۵
۵۹۵۷۳۱

قالیشوئی
مازیک
ری
۵۵۹۶۵۶

قالیشوئی
ابو
قالی شما را شستشو و گرد مدهد ۵۵٤۳۱۵
۵۵۰۸٤۳
۶۵۷۷٤۸

قالیشوئی
داودی
۵۵۹۲۸۶
تحویل ٤۸ ساعته با اصول مذهبی

قالیشوئی
مازیک قدیم
۶٤۷۵۱۳
۵۹۰۰۵٤

قالیشوئی
مازیک تهران
۵۹۵۳۳۶

قالیشوئی
و رفوگری
توحید
شستشو با اصول مذهبی تحویل در ٤۸ ساعت
۵۵۷۸۶۹

قالیشوئی
ایران
مازیک
۵۹۵۵۶۹

قالیشوئی‌بیوک
به سرپرستی داریوش
۵۵۱۳۶۰-
۹۷۷۱۱۸
رنگبرداری- رفوگری پذیرفته میشود

کارخانه‌قالیشوئی
نور
متخصص در شستن فرشهای ابریشم- اصفهان- نائین و غیره با ۱۰ سال سابقه
۵۵۹۶۹۷

قالیشوئی
مازیک
رفوگری‌ورنگبرداری
۵۵۱۵۰۶

قالیشوئی‌طاهر
بادستگاه خاک‌گیری
۵۵۱۶۵۹
فوری ۵۵۱۲۱۰

قالیشوئی راد
۷۹۸۳۰۶
۲۳۱۲۲۷

قالیشوئی مرمر
رفوگری، کیس‌گیری
۳۵۶۶۰۰

قالیشوئی
مازیک نو
۷۹۰۲۱۲ - ۵۹۳۷۱۸

قالیشوئی
آبشار
۷۰۷۶۰۶
۷۰۲۹۸۷

خرید فرش

فرش‌وطنخواه
۶۵۸۵۱۷

شستشوی مبل و موکت

کلین سرویس حومه
خشکشوئی مبل موکت
فرش و تعمیرات
پرده کرکره، نظافت کلی و نقاشی
۷۰۶۹۸۰

کلین سرویس یاس
شستشوی موکت مبلمان و فرش ۷۶۷۱۹۸

تزئینات

شرکت یاس دکور
ارزانتر ازهمه جا
نقاشی ساختمان موکت- کفپوش- کاغذ دیواری پرده و بنائی جزئی و کلی
۷۶۷۱۹۸

نقاشی ارزان فوری
کاغذ دیواری- موکت- پرده- کفپوش ۷۶۸۷۲۱

تزئینات اتحاد
موکت، کفپوش
پرده کرکره، لوردراپه
کاغذ دیواری
نقاشی ساختمان
و غیره
۶٤۹۵۵۸
۳۰۰۰۰٤
۳۰۳۶۶۹
۳۵٤۷۳۸

نقد و اقساط
موکت کفپوش
انواع کاغذ دیواری
لور دراپه و
نقاشی ساختمان
۷۶۹۰۷٤

ارزان‌تر سریعتر و مطمئن‌تر
نقاشی ساختمان- کاغذ دیواری- موکت- پرده
۶٤۹٤۶۷

برای ساختمان شما

داربست فلزی رولپلاک
شرکت سیماساز
۸٤٤۱۳۸

انقلاب اسلامی راه آینده ملتها -۱۷

● مردم ایران برای بازسازی کشوروحفظ وحراست دستاوردهای انقلاب، ازلحظه پیروزی، بطورخودجوش واردعمل شدند

● کمیته‌های انقلاب اسلامی، اولین پدیده‌هائی بودند که ازمتن مردم جوشیدند وبودونبود انقلاب درشرایط خطیر روزهای اول پیروزی، درگردهمین پدیده بود

● یکی ازاساسی‌ترین وفوری‌ترین نیازهای ایران پس ازانقلاب داشتن نهادهائی بودکه بتوانند درزمینه‌های گوناگون پاسخگوی نیازهای مردم باشند

● خودجوشی‌ها

انقلاب اسلامی ایران، همانگونه که قبلاً هم اشاره کردیم، یک انقلاب مستقل است که نه تنها درهیچ چیزش- چه درآغازوچه درپیروزی وچه پس ازپیروزی- برهیچ قدرت خارجی تکیه نداشت، بلکه همواره درمعرض توطئه‌های پیاپی آنهاهم بود. به همین دلیل، مردم ایران برای بازسازی کشوروحفظ وحراست دستاوردهای انقلاب ازلحظه پیروزی بدون آنکه درانتظار کمک ازبیرون مرزها باشند بطورخودجوش واردعمل شدند.

درلحظات پیروزی که لحظات گشوده شدن درهای همه ساختمانها ومؤسسات دولتی وپادگانها ومراکز نظامی وانتظامی بروی همه مردم بود، خطر ربوده شدن اسناد ومدارک، پولها، وسائل، وتجهیزات اداری ونظامی وهرچیز دیگری توسط نیروهای ضدانقلاب یادزدها وافرادسودجوبسیار زیادبود. دقیقاً درهمین لحظات، خودمردم بطورخودجوش کمیته‌هائی درسراسر ایران ودرتمام شهرها وبخش‌ها وروستاها بوجودآوردند وکلیه حرکتها رازیرنظر گرفتند. کمیته‌ها بودند که عمال رژیم شاه را دستگیر کردند و به دادگاههای انقلاب سپردند. کمیته‌ها بودند که اموال دولتی را از دستبرد ضدانقلاب و سودجویان حفظ کردند. کمیته‌ها بودند که جان و مال و ناموس مردم را در شرایط بسیار حساس روزها و ماههای اول پیروزی انقلاب نگهداری کردند و همه جا هرگونه حرکت ضدانقلاب را متوقف نمودند. با اینحال، مقدار زیادی اسلحه، پول و وسائل دیگر توسط گروههای وابسته از قبیل سازمان مجاهدین خلق و سازمان چریکهای فدائی خلق و افراد سودجو درگیرودار روزهای حساس اول انقلاب که هنوز کنترل دقیقی وجود نداشت، به غارت رفت.

خود جوشی‌ها بعنوان یک پدیده بسیار با ارزش پس از انقلاب تنها در کمیته‌های انقلاب محدود نمیشود، اما کمیته‌های انقلاب اسلامی اولین پدیده‌هائی بودند که از متن مردم جوشیدند و با ارزشترین و مهمترین پدیده خودجوشی در انقلاب ما بحساب میایند بطوریکه بود و نبود انقلاب در شرایط بسیار خطیر روزهای اول پیروزی در گرو همین پدیده بود. درست به همین جهت بود که شدیدترین حملات تبلیغاتی از سوی ضدانقلاب داخلی و اربابان خارجی آنها علیه کمیته‌های انقلاب اسلامی از همان روزهای اول پیروزی انقلاب آغاز شد و همزمان با سمپاشی‌های رادیوهای استعماری علیه کمیته‌ها از خارج، پاسداران جان برکف کمیته‌ها در تهران و شهرهای دیگر ایران در تاریکیهای شب هدف گلوله ضدانقلاب قرار میگرفتند و جان خود را تقدیم انقلاب اسلامی مردم وطنشان می‌کردند. در عین حال، کمیته‌ها در برابر همه توطئه‌ها دلیرانه مقاومت کردند و با منزوی کردن ضدانقلاب توانستند نقشه‌های خائنانه استعمارگران و مزدوران آگاه و ناآگاه داخلی آنها را نقش برآب نمایند. و انقلاب را تداوم بخشند.

علاوه بر کمیته‌ها، خودجوشی‌های زیادی در زمینه‌های مختلف صنعتی، نظامی کشاورزی، پزشکی، فرهنگی و هنری و.... در مدت کوتاه دوسال پس از پیروزی انقلاب اسلامی وجود داشته است که باید آنها را در ردیف بهترین دستاوردهای این انقلاب بحساب آورد.

در اینجا لازم است یادآور شویم که حکومت شاه برای فراهم کردن زمینه ورود کالاهای کشورهای استعمار گر و مصرفی شدن جامعه ایرانی درهمه زمینه‌های صنعتی، کشاورزی، نظامی، پزشکی، و حتی فرهنگی و هنری باتمام توان مانع شکوفائی هرنوع استعدادی در داخل کشور میشد و همواره درپی آن بود نه تنها سیستم اقتصادی ایران را به یک سیستم مصرفی تبدیل کند، بلکه این فکر را هم به مردم ایران القاء کند که این مردم نمی‌توانند از خود ابداع و ابتکاری در هیچ زمینه‌ای داشته باشند بلکه باید همواره مصرف کننده کالاها و حتی افکار دیگران باشند. به همین دلیل بود که مردم ایران با اینکه دارای استعداد بسیار خوبی هستند و در طول تاریخ همواره از ایران بزرگترین مخترعین و مکتشفین و فیلسوفان و محققان برخاسته‌اند، در دوران پهلوی کمتر درصدد ابداع و ابتکار بودند و اگر کسی اقدام به چنین کارهائی میکرد بلافاصله از سوی ساواک تحت تعقیب قرار میگرفت و میبایست میان رهاکردن آن کار یا مرگ یکی را انتخاب کند. در سالهای آخر سلطنت محمدرضا پهلوی نمونه‌های متعددی از این جنایت هولناک که درحقیقت دخالت در آفرینش است دیده شده که درچند مورد بعلت مقاومت منجر به نابودی افراد شده است.

طبیعی بود که این استعدادهای سرکوب شده پس از پیروزی انقلاب شکوفا شوند و با ابداعات و اختراعات خود ایران را بسوی خودکفائی و رهائی از وابستگی‌های اقتصادی که خود وسیله‌ای برای وابستگی‌های سیاسی هستند ببرند. در نمایشگاهی که درسال ۱۳۵۹ در تهران برگزار شد بیش از صدنوع و در نمایشگاهی که درخرداد ماه ۱۳۶۰ برگزار شد بیش از ۲۵۰ نوع از اختراعات ایرانیان در زمینه‌های مختلف صنعتی به نمایش گذاشته شد. در زمینه‌های فرهنگی و هنری هم نظیر این پیشرفتها وجود داشته و درحال رشد سریع است. شاعران و نقاشان و طراحان و نویسندگان ایرانی در دوران شاه یا میبایست هنر خود را در خدمت کمونیسم دولتی قرار میدادند تاحالت اعتراض و پرخاشجوئی آن حفظ شود و یا به پوچگرائی پناه میآوردند و درهرحال نمیتوانستند استعداد خود را آنچنان که بود بکار بیاندازند. و اکنون، انقلاب اسلامی زمینه را برای شکوفائی این استعدادها فراهم کرده و خلاقان هنر تابحال توانسته‌اند در رشته‌های گوناگون فرهنگی استعدادهای خود را بیازمایند و ارزشهای والائی بیافرینند.

● نهادهای انقلابی

بافت نظام اداری و انتظامی ایران پیش از انقلاب بدلائل گوناگون از جمله وابستگی و حاکم بودن بوروکراسی و فساد در بیشتر قسمتهای آن، بافتی نبود که بتواند درخدمت انقلاب باشد و یا به این زودیها خود را بانیازها و اقتضاء امت انقلاب تطبیق دهد. به همین جهت یکی از اساسی‌ترین و فوری‌ترین نیازهای ایران پس از انقلاب داشتن نهادهائی بودند که بتوانند در زمینه‌های گوناگون پاسخگوی نیازهای مردم باشند. اینست فلسفه وجودی نهادهای انقلابی که عبارتند از: کمیته‌های انقلاب اسلامی، دادگاههای انقلاب اسلامی، سپاه پاسداران انقلاب اسلامی، کمیته‌های امداد، جهاد سازندگی، سازمان بسیج، بنیاد مسکن، بنیاد شهید، بنیاد مستضعفان.

مقصود از تأسیس هیچیک از این نهادها براندازی سازمان یا اداره مشابه آن در دولت نبوده است. هدف اصلی این بود که این نهادها در کنار وزارتخانه‌ها وسازمانهای دولتی مشغول خدمت به جامعه ورفع نیازهای انقلاب باشند تا کمبودها ونارسائیهای دستگاههای دولتی که مقتضای بافت آنها بود بدینوسیله جبران شود. البته ازهمان ابتدای پیروزی انقلاب تبلیغات گسترده‌ای ازسوی دشمنان ودوستان ناآگاه انقلاب در داخل وخارج علیه این نهادها براه افتاد وبیشتر کسانی که دست اندرکار این تبلیغات بودند هدفشان این بود که این نهادها را رقیب وحریف دستگاههای دولتی جلوه دهند تا کسانی را که در دستگاههای دولتی مشغول کار هستند وقشر نسبتاً بزرگی از جامعه را هم تشکیل میدهند نسبت به آنها بدبین کنند ودر نتیجه در اثر مقابله‌ایکه میان دستگاههای دولتی ونهادهای انقلابی بوجود خواهد آمد کار اداره کشور وخدمات انقلابی فلج شود. در کنار این توطئه اقدامات وسیع دیگری هم در جهت وارد کردن تهمت به نهادها ولکه‌دار کردن نهادها از سوی همان عوامل بعمل آمد که پیدا است منظور از این اقدامات کریه جلوه دادن چهره این نهاد در چشم مردم بود.

باید پذیرفت که این تبلیغات سوءدر مجموع ضربه‌هائی به این نهادها وارد کرده و تا حدودی توانسته است مانع پیشرفت سریع خدمات آنها به انقلاب شود، ولی آنها که این تبلیغات را براه انداخته بودند هرگز نتوانستند به مقصود خود برسند. حقیقت اینست که نهادهای انقلابی علیرغم آنهمه تبلیغات سوء وعلیرغم کارشکنی‌های وسیعی که دولت موقت بخاطر آنکه هوادار بکار گرفتن دستگاههای دولتی با بروکراسی حاکم بر آنها ومخالف وجود نهادهای انقلابی بود نسبت به این نهادها بعمل میآورد باموفقیت چشمگیری بکار خود ادامه داده وحیاتی‌ترین خدمات را در حساسترین لحظات به این انقلاب واین کشور بعمل آوردند. اکنون که بیش از دو سال از پیروزی انقلاب وتأسیس این نهادها میگذرد برکسی پوشیده نیست که بود ونبود نهادهای انقلابی با بود ونبود اصل انقلاب مساوی بوده است. تلاش فراوان دشمنان انقلاب برای نابودی این نهادها هم صرفاً به همین دلیل بود که آنها اهمیت این نهادها را بخوبی درک کرده بودند ومیدانستند که سرنوشت انقلاب اسلامی با سرنوشت نهادهای انقلابی گره خورده است.

دراین بخش برآنیم که فلسفه وجودی هر یک از نهادهای انقلابی وعملکرد آنها تاکنون را بیان کنیم تا شما خوانندگان عزیز هرچند باختصار با نقش این نهادها در تداوم انقلاب که میتواند تجربه‌ای گرانبها برای همه انقلابهائی که در آینده در کشورهای دیگر خواهد شد باشد:

۱- کمیته‌های انقلاب اسلامی

همانگونه که در بخش گذشته گفته شد، کمیته‌های انقلاب اسلامی پدیده‌های خودجوشی بودند که از اولین روز پس از پیروزی انقلاب تشکیل شدند وعهده‌دار حفظ امنیت وبازداشت عمال رژیم شاه وسران آن رژیم وجلوگیری از غارت بیت‌المال توسط دشمنان انقلاب وگروهکهای وابسته بودند. تعدادی از کمیته‌ها در برخی از شهرها حتی پیش از یکماه قبل از پیروزی انقلاب تشکیل شده بودند واز همان زمان عهده‌دار کنترل شهرها وامور انتظامی ومراقبت حرکات عمال حکومت شاه بودند.

درباره کمیته‌های انقلاب اسلامی بمقدار لازم وبا رعایت اختصار در بخش خودجوشی‌ها سخن گفتایم. تنها نکته لازم دیگری که باید در اینجا یادآوری شود اینست که از همان ابتدای تشکیل این کمیته‌ها کوشش ضدانقلاب بر این بود که تعدادی از عناصر خود را به داخل آنهانفوذ دهد تا ازیکسو کارشکنی‌هائی بکنند ودر صورت امکان بموقع اقدام به خیانت به انقلاب نمایند واز سوی دیگر با اعمال به رویه نادرست خود چهره کمیته‌ها را در چشم مردم کریه جلوه دهند وخوراکی باشند برای بلندگوهای تبلیغاتی استعمارگران تا بتوانند کمیته‌ها را مورد حمله واتهام قرار دهند.

طبیعی بود که در شرایط حساس انقلاب آنهم در روزهای پیروزی که کار کنترل بسیار مشکل است چنین عوارضی در نهادهائی که خودجوش هستند وبا برنامه‌ریزی دقیق واز پیش حساب شده‌ای بوجود نیامده‌اند وجود داشته باشد. ولی خوشبختانه این مشکلات بزودی برطرف شده وکمیته‌ها پس از پاکسازی از عناصر نامطلوب بکار خود ادامه داده وحیاتی‌ترین خدمات را به انقلاب وکشور کردند. درحال حاضر کمیته‌ها در کنار سپاه پاسداران وبسیج وپلیس به کارهای انتظامی مشغول هستند وتا وقتی که دیگر نیروهای انتظامی کاملاً فعال شوند به کار خود ادامه خواهند داد.

۲- دادگاههای انقلاب اسلامی

دستگاه قضائی ایران درحکومت محمدرضا پهلوی صرفاً یک آلت بی‌اراده دردست رژیم بود که بر طبق خواسته‌های سران رژیم عمل میکرد وبهیچوجه دارای استقلال قضائی نبود. باستثناء تعدادی ازقضات ووکلای دادگستری، بقیه نه واجد شرایط قضاوت بودند ونه ازحقوق چیزی میدانستند. بیشتر کسانی که ستون فقرات دستگاه قضائی ایران راتشکیل میدادند علاوه برآنکه آلت دست رژیم پهلوی بودند، دلالانی بودند که کارشان حمایت ازمنافع شرکتهای بزرگ امپریالیستی بود ودرجریان سازی‌های مصنوعی که برای چپاول ثروتهای طبیعی کشور بعمل میآمد ازمنافع جهانخواران حمایت میکردند. بسیاری ازکارگران قضائی کشور فراماسیونر بودند. گروهی ازهمین حقوقدانان تحت عنوان وتیتر «جمعیت حامیان حقوق بشر» بیشترین دفاع وحمایت راازچپاولگران غرب وشرق بعمل آوردند. یکی ازاعضاء برجسته این جمعیت حسن نزیه بود که ازاعضاء کادر مرکزی «نهضت آزادی ایران» بود ودردولت موقت به سمت ریاست هیئت مدیره شرکت ملی نفت ایران منصوب شد. اوتامدت ۸ ماه که دراین سمت بود حقوق مستشاران آمریکائی شرکت نفت راکه پیش ازپیروزی انقلاب به آمریکا گریخته بودند برای آنها میفرستاد. این نمونه میتواند بخوبی نشان دهد که دستگاه قضائی ایران چگونه درخدمت منافع آمریکا ودیگر ابرقدرتها بوده است. وقتی حسن نزیه که بظاهر ازمخالفان رژیم پهلوی بود این چنین حامی منافع آمریکا آنهم پس ازپیروزی انقلاب اسلامی وبیرون راندن آمریکا باشد، روشن است که سایر باصطلاح حقوقدانان در چه وضعیت اسفباری قرار دارند.

طبیعی بود که این دستگاه قضائی بهیچوجه نمیتوانست عهده‌دار محاکمه سران خائن رژیم گذشته باشد و در شرایط انقلابی نیازهای قضائی کشور راتامین نماید. بی‌تردید اگر محاکمه سران رژیم شاه که بیش ازهفتاد هزار نفر ازمردم ایران راکشته بودند واین کشور رابه اسارت آمریکا درآورده بودند به دستگاه قضائی باقیمانده ازهمان رژیم سپرده میشد همه یالااقل بسیاری ازآن جنایتکاران تبرئه یا به زندانهای کوتاه مدت محکوم میشدند ویاتوسط همکاران خود دردستگاه قضائی فراری داده میشدند. علاوه براین اصولا لازم بود بسیاری ازدست اندرکاران امور قضائی در رژیم گذشته خود محاکمه ومجازات شوند. زیرا همینها بودند که باسکوت وحتی همکاری خود دست رژیم پهلوی رابرای انجام آنهمه جنایت بازگذاشته بودند. همینجا این نکته راهم متذکر شویم که یکی ازضربه‌هائی که ازسوی دولت موقت برپیکر انقلاب وارد شده است همین است که آن دولت کوشید تادستگاه قضائی گذشته دست نخورده باقی بماند وحتی بارها تلاش کرد تادادگاههای انقلاب راکه باجدیت مشغول رسیدگی به پرونده جنایتکاران وخائنان به ملت بودند متوقف کند یابه کندی بکشاند.

● اکنون که بیش ازدوسال ازتاسیس نهادهای انقلاب می‌گذرد، برکسی پوشیده نیست که بودونبود نهادهای انقلابی بابودونبوداصل انقلاب، مساوی بوده است

● نهادهای انقلابی علیرغم کارشکنی‌های دولت موقت وآنهمه تبلیغات سوء،باموفقیت چشم گیری بکارخودادامه دادند.

بنابراین ، وجود دادگاههای انقلاب یکی ازضروری‌ترین وحیاتی‌ترین چیزهائی بود که انقلاب اسلامی ایران به آن نیاز داشت. بهمین جهت ازفردای پیروزی انقلاب، همزمان باتشکیل کمیته‌های انقلاب اسلامی دادگاههای انقلاب اسلامی هم تشکیل شدند. این دادگاهها، براساس احکام اسلام وباشیوه‌ای انقلابی به محاکمه سران رژیم پهلوی واعدام آندسته ازآنها که مرتکب جنایت شده بودند اقدام نمود که امیر عباس هویدا نخست وزیر ۱۳ سال دوران اختناق شاه وارتشبدنصیری رئیس ساواک وتنی چند ازفرمانداران نظامی که هرکدام ازآنها عامل کشتارهزارها نفربودند وهمینطورچند سرمایه دار بزرگ که ازعوامل وابستگی ایران به آمریکا بودند ازجمله آنها بحساب میآیند.

نکته بسیار مهم اینست که دستگاههای تبلیغاتی جهانخواران بقدری درباره اقدامات دادگاههای انقلاب اسلامی دروغ پراکنی کرده‌اند که بسیاری ازمردم جهان وحتی دوستان انقلاب اسلامی مابرداشت وتصوردرستی ازعملکرد این دادگاهها ندارند. دستگاههای تبلیغاتی دشمنان انقلاب اسلامی ایران به دروغ گفتند که درایران حمام خون براه افتاده است ودادگاههای انقلاب مردم رابیگناه وبدون محاکمه میکشند وحتی دربسیاری ازمردم بخصوص درکشورهای اروپائی شایع کرده بودند که درایران پستانهای زنان بی حجاب بجرم بی حجابی بریده میشود. این تبلیغات، آنقدردرمردم جهان تاثیر سوء داشت که توانست چهره این انقلاب رادرنظر بسیاری ازمردم بخصوص درکشورهای اروپائی کریه جلوه دهد وحتی هواداران انقلاب اسلامی درکشورهای مختلف رابه تردید وادارد. درخرداد ۱۳۵۹ درسفری که به کشورهای عربی داشتم همه جا بااین سئوال که چرادادگاههای انقلاب اینهمه سختگیری می‌کنند مواجه بودم. عجیب این بودهنگامیکه بایک اتوبوس ازعمان پایتخت اردن به دمشق پایتخت سوریه میرفتم یک جوان فلسطینی که ازبیت‌المقدس آمده بودوطبق اظهار خودش ازمعلمان انقلابی وازرهبران شورشهای فلسطینی‌ها علیه دولت اشغالگر قدس بودعیناً همین شبهه رادرذهن داشت وبه من میگفت بااینکه اسلام دین رحمت ورافت است چراشما دردادگاههایتان اینهمه نسبت به وابستگان به رژیم پهلوی سختگیری می‌کنید؟ازاوپرسیدم بنظرشمادادگاههای انقلاب ماازکسانی که بیش ازهفتاد هزارنفر ازمردم ماراکشته‌اند تاکنون چند نفر رااعدام کرده باشند خوبست ومطابق باهمان رحمت ورأفت اسلامی که شما خواستار آن هستید؟گفت:لابد چند هزار نفرازآنها باید تاکنون اعدام شده باشند. به اوگفتم تاکنون که یکسال وچهارماه از ● پیروزی انقلاب میگذرد (خرداد ۵۹) هنوز تعداد اعدام شدگان توسط دادگاههای انقلاب اسلامی در ایران به سیصدنفر نرسیده است. (۱) واین درحالی است که همین افرادی که توسط دادگاههای انقلاب اعدام میشوند در جریان انقلاب بیش از هفتاد هزار نفر از مردم ما را کشته وبیش از صد هزار نفرشان را معلول کرده‌اند. وقتی آن برادر فلسطینی این سخنان را شنید با کمال تعجب پرسید پس چرا شما این حقایق را باطلاع مردم جهان نمیرسانند؟ وچرا در برابر اینهمه تبلیغات کینه توزانه که علیه انقلاب اسلامی ایران میشود ساکت نشسته‌اید؟

حقیقت اینست که دادگاههای انقلاب اسلامی ایران بدلیل کارشکنی‌هائی که ازسوی دولت موقت بعمل آمد کمتر از آنچه میبایست ومیشد، انجام دهد انجام داده است. به همین دلیل مردم ایران در عین حال که این دادگاهها را تائید می‌کنند معتقدند که آنها قاطعیت لازم را تاکنون نشان نداده‌اند وباید باکسانی که دربه اسارت دادن این ملت وکشتارهای بیرحمانه مردم ونابودی فرهنگ اسلامی وایجاد اختناق وفشار چندین ده ساله وبه تاراج دادن ثروتهای این کشور دست داشته‌اند به سزای اعمال جنایتکارانه وخیانتکارانه خود برسند ونباید نسبت به کسانی که با دین واعتقادات مردم این چنین بازی کرده‌اند ودر زمین فساد کردند وحرث ونسل را به تباهی کشاندند. رامفت نشان داد.

«ولا تأخذکم بهمارأفه فی دین‌الله ان کنتم تؤمنون بالله والیوم الاخر....» (سوره نور آیه ۲) این سخن مردم ما حق است ولی چه میتوان کرد که علاوه بر دشمنان خارجی، عمال آنها در داخل که حتی در مقام رئیس جمهوری هم ظاهر شدند با تمام توان خود تلاش کردند تا نگذارند دادگاههای انقلاب اسلامی قاطعیت لازم را داشته باشند و مظاهر فساد را که چون اعضاء فاسد یک بدن میتوانند تمامی بدن را فاسد کنند از بین ببرند. یکی از مشکلات بزرگ انقلاب اسلامی ایران این بود که از همان ابتدا گرفتار یک مشت غربزده و غربپرست شد و این افراد در مقامهای مهم دولتی ازجمله ریاست جمهوری حتی نظام جمهوری اسلامی را به اعمال شکنجه و محاکمات غیرعادلانه متهم کردند و بیشترین خوراک تبلیغاتی را به امپریالیسم تبلیغاتی دادند و بدینطریق بزرگترین ضربه‌ها را به انقلابی که سمبل انقلابها است.

وهیچ انقلابی بلکه هیچ کشورآرام وآزادی درجهان اینهمه آزادیها راتامین نکرده وبادشمنان خود این چنین به مهربانی رفتار ننموده است وارد آوردند ودرحقیقت، انقلاب راشکنجه کرده‌اند. دراینجا خوبست به این نکته هم اشاره شودکه درحال حاضر درزندانهای ایران درحقیقت این زندانیان هستند که حکومت می‌گنند نه متصدیان زندان. زندانیان ازهمه نوع آزادی جزآزادی برای فرار از زندان برخوردارند. حتی برای بسیاری اززندانیان ترتیبی داده شده است که هرچند روزیکبار با همسران خوددیدار وخلوت کنند تانیازهای طبیعی غریزه جنسی آنها برطرف شودواین اقدام درحد مقدورات دولت درحال گسترش است تاهمه زندانیان بتوانند ازرفاه کامل درزمینه‌های گوناگون برخوردار باشند. درزندانهای ایران بقدری رفتارزندانبان‌ها بازندانیان خوب است که دربسیار مواردمشکلات ودردسرهائی ازناحیه زندانیان برای متصدیان زندان بوجود میآید وچون زندانیانها موظفاند خشونت بخرج ندهند، درحقیقت خودشان توسط زندانیان شکنجه روحی میشوند. بدین ترتیب، همانگونه که خودانقلاب اسلامی ایران یک انقلاب استثنائی بوده است، دادگاههای انقلاب وزندانهای ایران پس ازانقلاب هم کاملاً نمونه واستثنائی هستند.

دادگاههای انقلاب اسلامی پس ازپیروزی انقلاب بفرمان رهبرانقلاب امام خمینی تشکیل شده وبا تصویب شورای انقلاب انجام وظیفه میکردند وبراساس قانونی که اخیراً ازتصویب مجلس شورای اسلامی گذشت بعنوان بخشی ازتشکیلات قضائی کشورولی بااختیارات خاص خوددرقلمروامورى که به انقلاب مربوط میشودبکارخودادامه خواهند داد.

۳ - سپاه پاسداران انقلاب اسلامی

فلسفه وجودی سپاه پاسداران انقلاب اسلامی در اصل همان فلسفه وجودی کمیته‌های انقلاب اسلامی است با این نکته اضافی که رهبری انقلاب و مردم ایران در عین حال که به ارتش اعتماد و اطمینان داشتند، در این ساله هم تردیدی نداشتند که بدلیل وجود روحیه غیر انقلابی در تعدادی از افسران و نفوذ سیستم بوروکراسی در ادارات نظامی، نمیتوان از ارتش تا سیستم آن بکلی عوض نشده است انتظار داشت مانند یک ارتش انقلابی عمل کند و نیازهای نظامی انقلاب را کاملا برآورده نماید. به همین دلیل، سپاه پاسداران در اسفند ماه ۱۳۵۷ یعنی اندکی پس از پیروزی انقلاب تشکیل شد تا علاوه بر اینکه به خدمات انتظامی می‌پردازد و ضمن مقابله با ضد انقلاب، بازوی پرتوانی برای دادگاههای انقلاب نیز بحساب میاید، در حفظ استقلال کشور و مقابله با متجاوزین خارجی نیز به یاری ارتش میشتابد

سپاه پاسداران انقلاب اسلامی در حساسترین لحظات پس از پیروزی انقلاب با بهره‌گیری از ایمان افراد خود، که از بهترین و فداکارترین جوانان انقلابی و متعهد هستند، توانست به یاری انقلاب بشتابد وحیاتی‌ترین خدمات را به کشور بنماید. هنوز یکماه از پیروزی انقلاب نگذشته بود که ضد انقلاب بتحریک آمریکا در استان کردستان آشوب و خونریزی براه انداخت وهمین جوانان پرشور و باایمان سپاه بودند که تنها چند روز پس از تشکیل سپاه پاسداران انقلاب اسلامی به همراهی گروهی از برادران متعهد ارتشی خود به آن استان رفتند و با سرکوب ضد انقلاب توطئه بزرگی را خنثی کردند ودراین راه شهدای گرانقدری به این انقلاب تقدیم کردند. فداکاریها و ایثار بی‌حد و مرز برادران سپاه پاسدار دردرگیریهای داخلی که ضد انقلاب بوجود میآورد و در جنگ تحمیلی عراق، این مزدور آمریکا، علیه ایران و حماسه‌هائی که این سربازان رشید اسلام و فرزندان راستین انقلاب آفریده‌اند بقدری پر اهمیت است که هیچ زبان و قلمی را یارای توصیف آن نیست. فعالیتهای سپاه پاسداران انقلاب اسلامی بقدری با اهمیت است که باید گفت جمله معروف امام خمینی که فرمودند: «اگر سپاه نبود، کشور هم نبود» دقیقاً بازگو کننده یک واقعیت است، زیرا عملکرد این نهاد انقلابی بخوبی نشان میدهد که پس از پیروزی انقلاب اسلامی واقعاً بودونبود کشور با بودونبود پاسداران انقلابی سپاه و کمیته‌های انقلاب اسلامی بستگی کامل داشت همانگونه که

● حسن نزیه، تا هشت ماه پس از انقلاب، حقوق مستشاران آمریکائی شرکت نفت را که به آمریکا گریخته بودند، برایشان میفرستاد

● یکی از ضربه‌هائی که از سوی دولت موقت بر پیکر انقلاب وارد شده است، اینست که دولت موقت کوشید تا دستگاه قضائی، دست نخورده باقی بماند

● دادگاههای انقلاب اسلامی به دلیل کارشکنی‌های دولت موقت، کمتر از آنچه می‌بایست و می‌شد انجام دهد، انجام داده است

● علاوه بر دشمنان خارجی، عمال آنها در داخل- که حتی در مقام رئیس جمهوری هم ظاهر شدند- تلاش کردند تا نگذارند دادگاههای انقلاب قاطعیت لازم را داشته باشند

● از مشکلات بزرگ انقلاب اسلامی ایران این بود که از همان ابتدا گرفتار یک مشت غربزده و غرب پرست شد

طبقات مردم داده است ارزش و اهمیت این کمیته رابه اثبات میرساند. دراین مدت این کمیته به ۳۰۱۹ نفر مبلغ ۴۴۷۱۸۴۰۰۰ ریال وام بدون بهره داده است که ۴۰٪ از آن برای پرداخت بدهی‌ها، ۲۰٪ برای ازدواج، ۱۹٪ برای دستمایه، ۱۹٪ برای تعمیر مسکن و ۲٪ برای معالجات بوده است. از سوی دیگر همین کمیته تا تاریخ ۵۹/۵/۳۱ در بخش مبارزه با ربا خواران توانسته است مبلغ ۱۲۶۷۶۲۰۲۳۷ ریال از رباخواران گرفته و با صاحبان آن پس بدهد.

۱- گزارش دادگاههای انقلاب دردومین سالگرد پیروزی انقلاب اسلامی حاکی است که دراین دوسال تعداد کل اعدام شدگان توسط دادگاههای انقلاب ۳۲۶ نفربوده که ازاین تعداد ۶۵ نفر کودتاچی و۱۹ نفر ازگروه‌تروریستی فرقان بوده‌اند وبقیه بجرم همکاری موثر بارژیم شاه خائن وکشتارمردم درجریان انقلاب به مرگ محکوم شده‌اند.

ازاین پس نیز تداوم انقلاب از نظر پشتوانه نظامی به سپاه پاسداران وارتشی که درحال بازسازی شدن و مکتبی شدن است نیاز مبرم دارد.

در جنگ تحمیلی عراق بر ایران، سپاه پاسداران انقلاب اسلامی بیشترین شهید را تقدیم اسلام و انقلاب اسلامی کرده است. این نهاد انقلابی دراین جنگ نقش تعیین کننده داشت، همانگونه که در مقابله با ضد انقلاب داخلی نیز اینطور بوده و میباشد. برادران سپاه پاسداران نیز علیرغم فداکاریها و از جان گذشتگی‌هائی که درراه انقلاب و میهن اسلامی میکنند و علیرغم اخلاص و صفا و پاکی و قلب پر مهری که دارند همواره در معرض اتهام دشمنان داخلی و خارجی بوده‌اند. آنها خود میدانند این‌تهمت‌ها برای آنست که آنها وادار شوند دست از خدمت به انقلاب بردارند و نسبت به وظیفه سنگینی که بر عهده دارند بی‌تفاوت شوند. و دقیقاً بهمین جهت است که هرچه بیشتر مورد اتهام قرار میگیرند در عزم خود راسختر میشوند و با عشق وایثار بیشتری به سربازی اسلام و پاسداری انقلاب اسلامی ادامه میدهند.

٤- کمیته‌های امداد

بسیاری از مردم ایران در دوران پهلوی علیرغم منافع سرشاری که دراین کشور وجود داشت در فقر و محرومیت بسر می‌بردند که هنوز هم این وضع تا حدود زیادی ادامه دارد و اصلاح آن نیازمند زمان و برنامه ریزیهای اقتصادی وسیعی میباشد. از سوی دیگر، سیستم بانکی کشور طوری نبود که مردم نیازمند بتوانند برای رفع نیازمندیهای خود وام بدون بهره دریافت نمایند. وجود خانواده‌های بی‌سرپرست و معلولی که چه در جریان انقلاب و چه پیش از آن دچار چنین وضعیتی شده بودند نیز علاوه بر آنچه گفته شد بر مشکلات مالی و درمانی قشر خاص از مردم کشور افزوده بود. اینها همه زمینه‌هائی بودند که وجود نهاد انقلابی خاصی را برای امداد آندسته از مردم که نیازمند امداد بودند ولی دستگاههای اداری مربوط نمیتوانستند پاسخگوی آنها باشند ایجاب میکرد. به همین منظور کمیته‌ای با نام «کمیته امداد امام خمینی» در تهران تاسیس شد که بتدریج شعبات آن در سراسر کشور نیز افتتاح گردید.

نگاهی به عملکرد کمیته امداد در مدت چهار ماه از تاریخ ۵۹/۱/۶ تا ۵۹/۵/۱ در زمینه وامهائی که به محرومترین طبقات مردم داده است ارزش و اهمیت این کمیته رابه اثبات میرساند. دراین مدت این کمیته به ۳۰۱۹ نفر مبلغ ٤٤٧١٨٤٠٠٠ ریال وام بدون بهره داده است که ٤٠٪ از آن برای پرداخت بدهی‌ها، ۲۰٪ برای ازدواج، ۱۹٪ برای دستمایه، ۱۹٪ برای تعمیر مسکن و ۲٪ برای معالجات بوده است. از سوی دیگر همین کمیته تا تاریخ ۵۹/۵/۳۱ در بخش مبارزه با ربا خواران توانسته است مبلغ ۱۲٦۷٦۲۰۲۳۷ ریال از رباخواران گرفته و با صاحبان آن پس بدهد.

•

یادیاران حسین(ع)

شهید غلامحسین حقانی

گزارش از: عباس فعال

شهید غلامحسین حقانی رحمتا.... علیه در سال ۱۳۱۰ در شهر مقدس قم متولد شد. پدر بزرگوار وی حجت‌الاسلام حقانی از علمای بزرگ و متقی جنوب شهر تهران است. شهید غلامحسین حقانی از همان کودکی به اتفاق خانواده‌اش به تهران آمد و درجنوب شهر تهران حوالی دروازه‌غار در منزل کوچک و محقری با فقر و تهی‌دستی زندگی را گذراند. وی دوران دبستان و دبیرستان را طی کرده بود که بخاطر علاقه خاصش به طلبگی ابتدا نزد پدر بزرگوارش به فراگیری مقدمات علوم دینیه پرداخت سپس بعلت هوش و استعداد فوق‌العاده‌ای که داشت به مدرسه دینی مجتهدی نزد حجت‌الاسلام حاج‌آقا مجتهدی به تحصیل ادامه داد. از سال ۱۳۳۵ برای ادامه علوم اسلامی و احکام فقهیه به قم عزیمت کرد و دروس دینیه را در حوزه علمیه دنبال نموده و از محضر درسهای مرحوم آیتا.... داماد آیتا.... حائری و نیز از محضر پرفیض و با برکت امام خمینی استفاده شایانی برد. شهید حقانی از همان دوران طلبگی علاقه وافری به امام امت خمینی کبیر داشت و از سال ٤٢ که نهضت اسلامی برهبری امام شکوفا شد همگام با سایر علمای قم و شهرهای دیگر علیه رژیم امریکائی و ملعون پهلوی مبارزه سختی را آغاز کرد که در این مبارزات چندین بار دستگیر و توسط مزدوران رژیم روانه زندان گردید. در سال ٥٤ بعلت مبارزات ضدحکومتی توسط ماموران ساواک منحله دستگیر و تحت شدیدترین شکنجه‌ها قرار گرفت بطوری که یکبار در زندان بحدی شکنجه شد که تا به شهادت فاصله‌ای نداشت، و هر گاه ماموران رژیم از او می‌خواستند سخنی بگوید وی فقط پیامی خطاب به خانواده‌اش فرستاد و می‌گفت: اگر من در زیر شکنجه شهید شدم با همان لباس مرا به خاک بسپارید، سرانجام نیز به ۱۲ سال زندان محکوم گشت. همزمان با شکوفائی انقلاب اسلامی از زندان آزاد گردید و پس از پیروزی انقلاب از طرف امام امت برای رسیدگی به مشکلات مردم به بندر عباس رفت و ضمناً از طرف ایشان به امامت جمعه آن شهر منصوب شد وی در آنجا کارهای مفید و ارزنده‌ای انجام داد سپس بعنوان وکیل مردم آن شهر به مجلس شورای اسلامی راه یافت تا بیشتر از انقلاب پاسداری نماید.

شهید حقانی در دروازه غار این محله فقیر نشین، فرزندی رشید برای اسلام بود و عاشقانه در راه خدا و ائمه اطهار (ع) قدم برمیداشت، او از طبقه محروم و مستضعف دروازه غار و نحوه زندگی آنان آگاهی کامل داشت و هیچگاه از فکر این عزیزان که بفرموده امام (مملکت به کوخ نشینها تعلق دارد) غفلت نمی‌کرد و با برادران روحانی مساجد دیگر در صدد رفع احتیاجات این مردم صبور و مهربان بر می‌آمد. شهید حقانی همیشه سعی می‌کرد که کارهای فرهنگی، اسلامی و رفاهی را در این محیط گسترش دهد و نیز مشکلات گودنشینها را حل کند. و

توزیع خوراک دام وطیور براساس میزان تولید دامداریها و مرغداریها انجام‌میشود

احمد حسین صمیمی سرپرست صندوق عمران مراتع در یک مصاحبه اختصاصی با خبرگزاری پارس ضمن اعلام این مطالب سیاستهای رژیم گذشته در ارتباط با این صندوق را تشریح کرد. وی اظهار داشت در اثر سیاستهای گذشته این صندوق صرفاً یک واردکننده علوفه از خارج شد و در نتیجه برای تهیه پروتئین در داخل مجبور بودیم از خارج علوفه وارد کنیم. وی افزود پروتئین در ایران به چند صورت تولید میشود که در میان آنها تولید گوشت سفید براساس ایجاد صنعت مرغداری پایه‌گذاری شده است و این صنعت هم‌اکنون وابسته به خارج استوی افزود درحال حاضر تولید گوشت سفید و تخمرغ تقریباً صددرصد براساس واردات و بصورت مونتاژ پایه‌گذاری شده است و درکنار آن تولید شیر در گاوداری‌های صنعتی نیز به همین درد مبتلی‌است‌صمیمی‌آنگاه گفت: تامین علوفه دامداری‌ها و دان‌مرغداری‌ها بعهده صندوق عمران مراتع قرار دارد و از سال ۵۹ به بعد که تجارت خارجی باید بدست دولت انجام میگرفت واردات علوفه از دست بخش خصوصی خارج شده در دست دولت قرار گرفت. وی افزود با این برنامه حجم وارداب در قسمت خوراک دام و طیور یکباره به چهاربرابر افزایش یافت- و این خدمت انجام شد. صمیمی گفت وقتی میگوئیم صندوق عمران مراتع واردات علوفه را بعهده دارد منظور آن نیست که تامین‌کننده کل نیاز جامعه است بلکه تامین‌کننده کسری تولید در جامعه می‌باشد. وی افزود واحدهای مرغداری عموماً صنعتی هستند و مواد مصرفی خود را از ما تهیه میکنند در مورد گاوداری‌های صنعتی نیز احتیاجشان بطور صددرصد از صندوق تامین میشود و بقیه علوفه وارداتی صندوق صرف دامداری‌های سنتی و عشایری دامداران مستقر در روستاها میشود. وی سپس درمورد توزیع عادلانه علوفه بین دامداران گفت ابتدا باین اصل رسیدیم که بین جوجه و دان وارداتی صندوق ارتباط مستقیمی وجود

●در سال جاری برای نخستین‌بار کنجاله تولیدشده در داخل کشور توسط صندوق عمران مراتع خریداری و توزیع خواهد شد. امسال ٤۰ هزار تن جواز کشاورزان خریداری‌شده که در سال گذشته این رقم برابر صفر بود

و در این رابطه بین جوجه و تهیه گوشت سفید و تخمرغ همچنین تولیدات دامی که گوشت قرمز و شیر است با علوفه صندوق این ارتباط به چشم می‌خورد. با استفاده از این سه مورد دریافتیم که باید میزان توزیع جوجه یک روزه را بعنوان مبداء برای توزیع علوفه به مرغ‌های گوشتی قرار دهیم و میزان تولیدات و واردات جوجه یکروزه را بدست آوریم تا یس واردات و تولید در داخل کشور تحت نظام درآید در این راه مراکز تولید جوجه‌یکروزه شناسائی شد و آمار لازم نیز تهیه گردید و پس از آن واردات بنراساس کمبود داخلی برنامه‌ریزی شد صمیمی افزود برای ادامه فعالیتها در این زمینه مرکزی بنام مرکز توزیع جوجه یکروزه تاسیس شد که واحدهای تولید جوجه یکروزه را ملزم میکند آمار خود را باین مرکز بدهند این مرکز تولیدات خود را درسراسر کشور توزیع میکند صمیمی گفت آمار تولید جوجه یکروزه از طریق این مرکز به صندوق داده میشود و صندوق براساس این آمار علوفه مورد لزوم را محاسبه میکند و پس از آن به بنادر کشور اعلام میشود که برای مراکز و استانهای کشور و شهرها چه مقدار علوفه ارسال شود وی افزود درمورد توزیع خوراک طیور میزان تحویل به مرغداری‌ها براساس تولید تخمرغ آنها قرار گرفت و در مورد خوراک دام میزان شیر ارائه‌شده به کارخانه شیر پاستوریزه ملاک قرار خواهد گرفت و بقیه موارد نیز براساس تولیدات برنامه‌ریزی شده است صمیمی گفت این طرح باعث شد که ارز از کشور خارج نشود و سوءاستفاده‌های احتمالی از بین برود همچنین جوجه یکروزه که از ٤٦ ریال به ۱۲۰ ریال رسیده بود درحال حاضر همان ٤٦ ریال بفروش میرسد.

صمیمی انگاه با اشاره به واردات علوفه در سال جاری گفت امسال نیز مانند سال گذشته حدود یکمیلیون و ۷۵۰ هزار تن علوفه و خوراک دام وارد خواهیم کرد. در سال جاری واردات پودر ماهی نیز جزء کالاهائی به حساب آمد که دولت باید آنرا وارد کند و از این ماده حدود ۱۵۰ هزار تن وارد کردیم ولی نیاز کمتر از این مقدار است صمیمی گفت: با همکاری ستاد بسیج اقتصادی کشور تولیدات گوشت سفید- به مراکز توزیع تحویل شد و بدین وسیله زیر کنترل درآمد. درحال حاضر طرح دقیق‌تری در دست اجرا است که ستادی بنام ستاد مواد پروتئینی درحال تشکیل و کار آن ستاد این است که با توجه‌به‌نیازجامعه به گوشت سفید و قرمز و تخمرغ میزان علوفه مورد نیاز را برنامه‌ریزی میکند و کمبود را از خارج وارد می‌نماید همچنین سطح مصرف‌در جامعه را پائین نگاه می‌دارد براساس این طرح تولیدکنندگان که از خدمات واردات کشاورزی استفاده میکنند تولیداتشان را بمراکزی که جزء وزارت بازرگانی است تحویل خواهند داد. وی سپس گفت تولید گوشت سفید در سال ٥٦ به ۲۲٤ هزار تن رسید این رقم در سال جاری ۲٦٥ هزار تن بود. صمیمی گفت کمبودی که در تهران بچشم می‌خورد در شهرستانها وجود ندارد و در اثر نداشتن آمار در سطح کشور توزیع نابرابر است. وی افزود تهران ماهیانه ٤/٥ میلیون جوجه یکروزه نیاز دارد درصورتی که ۲/٥ میلیون جوجه در سالنهای جوجه‌کشی ریخته میشود و برای رفع این مشکل از آبان ماه به بعد جوجه بمیزان جمعیت و سالنها و آب و هوای هر استان توزیع خواهد شد تاکمبودها بچشم نخورد. وی افزود: جو را بین استانها سهمیه‌بندی کردیم و هم‌اکنون نیاز هر منطقه برای ما معلوم است. در این راه برای عشایر استانها ذخایر کافی موجود است و بعد از عشایر اولویت با مناطقی است که در زمستان مشکلات دارند و راه آنها صعب‌العبور است. وی در پایان گفت تولید محصولات اساسی کشاورزی در کشور امسال افزایش چشمگیری داشت بطوری که توانستیم چهل هزار تن جو از داخل خریداری کنیم این رقم سال گذشته برابر صفر بود همچنین در سال جاری برای نخستین بار کل کنجاله تولید شده در داخل خریداری خواهد شد و با این خرید توزیع اصولی انجام خواهد گرفت.

گزارشی کوتاه از فعالیتهای کارخانه کبریت سازی زنجان

واحد مرکزی خبر- به گزارش مدیریت کارخانه کبریتسازی زنجان درطول شش ماه اول سال جاری ۲۱ هزار و ۷۰۰ کارتن معادل ٥٤ میلیون و ۲٥۰ هزارقوطی کبریت در این کارخانه تولیدشده است. براساس این گزارش طی‌این مدت کلیه دستگاههای این کارخانه بدون وقفه درخط تولید مشغول کاربوده و ازنظر مواداولیه و غیرهیچگونه مشکلی پیش نیامده است. فروش این کارخانه درمدت شش ماه بالغ بر۱۱۸ میلیون و ۸۱۸ هزارریال بوده و طی این مدت مبلغ ۱۰۷ میلیون و ٥۷۸ هزارریال بابت حقوق و مزایا به چهارصدوپنجاه و سه نفر (٤٥۳) کارگراین کارخانه پرداخت شده است. این گزارش همچنین حاکی است که‌کارخانه کبریتسازی زنجان علاوه بر همکاری باسایر دراحتیاجات دررمیه سهم مواداولیه استفاده ازپیروهای متخصص و غیره موفق به احداث تأسیسات رفاهی درمحوطه کارخانه شده است که ازجمله آنها احداث نمازخانه به وسعت ۱۸۰ مترمربع وساخت ٤ دستگاه حمام که مجهز به دوشهای آب سردوگرم است. در این نمازخانه علاوه بربرگزاری نمازجماعت و مجالس سخنرانی برنامه نمایش فیلم توسط جهاد سازندگی زنجان اجرا میشود. کارگران باایمان وانقلابی این کارخانه که سهم بسزائی درتولید هرچه بیشتر و بهتر دارند بمنظور یاری رساندن به رزمندگان دلاور اسلام وآسیب دیدگان مناطق جنگی نیزتاکنون مبلغ ٤۳۷ هزاروپانصدریال وجه نقد به حساب ویژه هلال احمر واریز کردوهمچنین ده هزارقوطی کبریت دراختیار این جمعیت قرارداده‌اند.

چگونگی پرداخت وام مسکن به روستائیان زنجان

بگزارش خبرنگار واحد مرکزی خبر پیش از ظهر دیروز جلسه رسیدگی به وام مسکن روستائیان استانی زنجان با حضور استاندار و مسئولین مربوطه در استانداری زنجان تشکیل شد در این جلسه مقرر شد تا به آن دسته از روستائیان شهرهای خدابنده و زنجان که ساکن و شاغل در روستاها هستند و واجد شرائط دریافت وام میباشند با معرفی شورای اسلامی روستا و بخشدار محل حداکثر تا ۵۰۰ هزار ریال و روستائیانیکه نیاز به وام جهت تعمیر دارند حداکثرتا مبلغ ۲۰۰ هزار ریال بصورت قرض‌الحسنه از طریق بانک مسکن در اختیار آنها قرارگیرد موعد بازپرداخت این وامها برای احداث مسکن ۲۰ سال و برای تعمیر ۱۰ سال درنظر گرفته‌شده است همچنین دراین جلسه تصمیم گرفته شد پرداخت وام به روستائیانیکه از شهرها به روستاها مراجعه‌کنند اولویت داده‌شود.

تأسیس سهٔ واحد تولیدی دراستان یزد

پروانه تاسیس و بهره‌برداری سه واحد تولیدی دراستان یزد درشهریور ماه جاری جمعا با سرمایه‌ای به مبلغ ۷۷۹۵۲۰۰۰ ریال صادرشده است.گزارش خبرگزاری پارس به نقل از سخنگوی اداره کل صنایع و معادن استان یزد حاکیت واحدهای تولیدی مذکور شامل ۲واحد پتو گلیم‌بافی به ظرفیت سالیانه ٦٦هزارتخته و یک واحد تولید پرده کرکره به ظرفیت سالیانه ۱۸۰۰۰۰ مترمربع است.

طرح جدید توزیع عادلانه کالاهای اساسی اعلام شد

دبیر ستاد بسیج اقتصادی کشور امروز در یک مصاحبه اختصاصی باخبرگزاری پارس ضمن اعلام این مطالب هدف از اجرای طرح توزیع عادلانه کالاهای اساسی وتوزیع دفترچه سهمیه خانوار را تشریح کرد وی ابتدا گفت: ستاد بسیج اقتصادی کشور کار توزیع دفترچه سهمیه خانوار ودستورالعمل های مربوطه به طرح جدید توزیع عادلانه کالاهای اساسی را به سازمانهای مربوطه ابلاغ کرد. وی افزود براساس این طرح کار توزیع عادلانه کالاهای اساسی هم چنین کالاهای خاص که تا امروز بوسیله انواع دفتر چه ها درسطح تهران وسایر شهرهای بزرگ انجام میگیرد از نیمه دوم آبان ماه بوسیله دفترچه سهمیه خانوار مرحله اول درسطح کلیه محلات تهران انجام خواهد گرفت ودرنتیجه پس از توزیع این دفترچه کلیه کارتها ودفترچه‌های موجود از نیمه دوم آبان ماه باطل خواهدشد. دبیر بسیج اقتصادی کشور گفت بموجب این طرح هر خانواده دارای دفترچه سهمیه خانواری خواهد بود که درآن تعداد افراد خانواده هم چنین مشخصات وی منعکس شده وعکس صاحب دفترچه درآن الصاق گردیده است دردفترچه های سهمیه خانوار نام شهرستان ومنطقه ومحله صاحب دفترچه قید میشود همچنین آدرس وشماره عامل توزیع کالای مربوط به صاحب این دفترچه مشخص شده است درنتیجه صاحبان این دفترچه ها از طریق عاملیکه مشخصات آنها دردفترچه قید شده سهمیه های مربوط به خودرا دریافت خواهند کرد. دبیر بسیج اقتصادی کشور آنگاه افزود: درحال حاضر بعلت عدم هماهنگی بین تمامی مساجد و شوراهای ساکنین محلات ساکنین تهران وسایر شهرهای بزرگ درارابطه با دفترچه‌های محلی دچار مشکلاتی می‌باشند که دسترسی آنها را به کالاهای مصرفی با مشکلاتی مواجه ساخته است. این موضوع باعث شد تایک روش واحد اتخاذ شود. طرح تهیه دفترچه های

● دراین طرح تعداد خانواده‌های معین هرمحله تحت پوشش یک واحد صنفی مشخص قرار خواهند گرفت و کالای خودرا فقط ازآن واحد دریافت خواهند کرد.
● دراین طرح شهر تهران به بیست منطقه شهرداری و ۳٥۰ محله تقسیم شده است که در هرمحله یک ستاد نظارت محلی تشکیل خواهدشد.

خانوارودستورالعمل‌های مربوط به نحوه نظارت توسط کمیسیونی متشکل از ارگانهای ذیربط انجام یافته وتوسط شورا های اسلامی محلات ومساجد به مورد اجرا گذاشته خواهدشد. وی افزود براساس این طرح شهرهای بالاتر از صدهزار نفر جمعیت به مناطق ومحلات کوچکتر تقسیم شده ودر هرمحله ستاد نظارت محلی زیر نظر شورای اسلامی محله متشکل از افراد مومن ومتعهد بامعرفی ائمه جماعات مساجد هرمحل تشکیل میشود وکار توزیع دفترچه‌ها ونظارت برامور واحدهای صنفی درهر محله را بعهده خواهد داشت دبیر بسیج اقتصادی کشور آنگاه گفت درهمین رابطه شهر تهران به بیست منطقه شهرداری و ۳٥۰ محله تقسیم شده است که براساس این طرح درهر محله یک ستاد نظارت محلی تشکیل خواهد شد البته توزیع کالا از طریق این دفترچه‌ها به منظور امکان دسترسی به کالاهائی خواهد بود که توزیع آن مواجه باشکال بوده ودچار نارسائی‌هائی می‌باشد دراین زمینه کار توزیع انواع گوشت وهمچنین مرغ درتهران نیز همزمان باتوزیع کامل دفترچه ها توسط سازمان گوشت شروع خواهد شد در همین رابطه گروههای کار متعددی درسازمان گوشت وصنایع شیرایران‌وشرکت دخانیات وارگان‌های دیگر تشکیل شده است کار اجرای طرح را هماهنگ کرده وتسریع نماید وی همچنین یادآور شد، امیدواریم با رفع محدودیتهای ناشی از جنگ وافزایش تولیدات کشاورزی وصنعتی درآینده نزدیک محدودیتهای موجود مرتفع شده، نیازهای اساسی تمامی اقشار جامعه به میزان مورد نیاز ودرحد معقول تامین شود دبیر بسیج اقتصادی کشور افزود: درهمین زمینه کلیه سازمانهای توزیع کننده کالاهای اساسی وهمچنین کالاهای خاص می‌توانند برای توزیع عادلانه کالاهای خود ضمن هماهنگی با ستاد بسیج اقتصادی کشور توزیع کالاهای خودرا با اعلام موضوع به ستاد بسیج اقتصادی کشور از طریق جداول پیش‌بینی شده در دفترچه انجام دهند بعنوان مثال تولید کنندگان وسایل خانگی وسایر تولیدکنندگان کالاهای اساسی ونیمه‌اساسی دیگر نیز می‌توانند از طریق تشکیل شوراهای توزیع کلیه تولیدات خودرا از طریق این دفترچه‌ها بطور عادلانه بین مصرف کنندگان توزیع کنند. دبیر اقتصادی کشور گفت توزیع دفترچه سهمیه خانوار درجهت اجرای هدفهای یادشده صورت گرفته است وباید گفت مسئولیت هماهنگی کلیه امور مربوط به توزیع دفترچه‌های سهمیه خانوار وتشکیل ستادهای نظارت محلی وشوراهای اسلامی محلات به استانداری ها فرمانداری‌ها واگذار شده است ودرهمین رابطه استانداری تهران اقدامات اجرائی خودرا از چند هفته پیش آغاز کرده است. وی درپایان گفت تمامی شوراهای اسلامی محلات ومساجد جهت دریافت دستور العملهای مربوطه باید با استانداری تهران تماس بگیرند هزینه های مربوط به چاپ وتوزیع دفترچه ها وتشکیل ستادهای نظارت از محل کارمزد دریافتی بابت دفترچه‌ها تامین خواهد شد.

اطلاعیه دادسرای ویژه امور صنفی تهران:

فروش گوشت در قصابیها از ۹ صبح‌شروع میشود

به گزارش خبرگزاری پارس دادسرای ویژه امور صنفی تهران با صدور اطلاعیه‌ای اعلام کرد: به اطلاع کلیه واحدهایی فروش گوشت اعم از شرکتهای تعاونی سوپرمارکتها و غیره می‌رساند که ساعت فروش گوشت گاو و گوسفند ۹ صبح است و چنانچه خلافی توسط مامورین این دادگاه مشاهده شود صاحب واحد صنفی بعلت تخلف جهت رسیدگی به دادسرای انقلاب اسلامی ویژه امور صنفی اعزام خواهد شد در این اطلاعیه آمده است علت اتخاذ این تصمیم کوتاه بودن ساعات روز و منجمد بودن گوشت می‌باشد.

اعلام‌پشتیبانی کارگران‌از کاندیداهای حزب‌الله

کاندیدهای حزب‌ا... برای مجلس شورای اسلامی

برادران زواره‌ای، حسین کمالی و خواهر عاطفه صدیقی (رجائی)

تعلل و کوتاهی در رای دادن پیوستن به صدامها و ریگانهاست، رای دادن شما ملت غیور ایران نبردی است دشمن شکن، تلاشی است بارور و مقدس، انتخاب رئیس جمهور لایق پیمودن راهی است که (بهشتی‌های) مظلوم قربانی آن راه شدند. این ما هستیم که باید با رای دادنهای مثبت خود به دعوت حسین‌وار، امام امت، پاسخگو باشیم، صفوف بهم فشرده امت شهیدپرورمان پای میز صندوقهای رای، جهانخواران شرق و غرب را بمرز میشاند، ما ملت مسلمان خون میدهیم، جان میدهیم، لکن به سازش و ذلت تن نمیدهیم. اگر ما امروز با رای دادنهای خود به فریاد شهیدانمان پاسخگو نباشیم به خواست منافقین و مشرکین پاسخ داده‌ایم. هر کس از صحنه عمل سرباز زند و از رای دادن خودداری کند در گمراهی او تردید نخواهیم کرد، ای امت عزیز و ارجمند ایران جان باخته گانی چون بهشتی‌ها از تو رای مثبت میخواهند، همین رای دادنهای شما عزیزان سرنوشت عمومی ملتها را تغییر میدهد و انقلاب اسلامیمان به دیگر کشورها صادر میشود، هر کس امروز از رای دادن سرباز زند از وظیفه انسانی و اسلامی خود سرباز زده است، ای خواهر و برادر رزمنده انقلابی رای دادن تو نیز چون جان باختن‌ات حماسه آفرین و دشمن شکن است، ای خواهر و برادر شریف مسلمان تو که تا دیروز با اشک خون به مظلومانی چون دکتر بهشتی‌ها و ۷۲ تن‌ها دلباختی اکنون نیز با رای دادن خود تداوم بخش راهشان باش، ای مسلمان، ای فرزند اسلام و قرآن ، ای پرچم خون و شهادت بر دوش، ای دلباخته سالار شهیدان و ای عاشق وارث حسین (روح‌الله) اینک تو هستی که باید در تمام صحنه‌ها پایمردی و وفاداری خود را به جمهوری اسلامی نشان دهی، تا آنجا که اگر دست به صدامیان نمیرسد، با رای دادن خود حسینیان را یاری دهی.

کارگران حزب‌الله با احساس مسئولیت انقلابی خویش در شرایط حساس کنونی و با تاکید بر وجوب صف‌آرایی وسیع و پر قدرت نیروهای خط امام در برابر نیروهای شیطانی از میان نامزدهای پست ریاست جمهوری به برادر خامنه‌ای و از میان نامزدهای نمایندگی مجلس شورای اسلامی به برادر زواره‌ای و برادر کمالی و خواهر عاطفه صدیقی (رجائی) رای خواهیم داد.

انجمن اسلامی مرکز تهیه وتوزیع قطعات و دستگاههای الکترونیک

هر پرچمی از دست توانای سرداری بیفتد، سردار دیگری آنرا بر داشته و به میدان خواهد آمد.

امام خمینی

در آستانه انتخابات ریاست جمهوری و میان دوره‌ای مجلس شورای اسلامی بدین وسیله انجمن اسلامی مرکز تهیه و توزیع قطعات الکترونیک ضمن اعلام آمادگی خود جهت نظارت بر حسن انجام انتخابات و شرکت در آن، اعلام میدارد که در انتخابات ریاست جمهوری به برادر حجت‌الاسلام والمسلمین سیدعلی خامنه‌ای رای میدهد.

انجمن اسلامی شوفاژکار

بسمه تعالی

بدینوسیله ضمن پشتیبانی کامل خویش ازحضرت آیت... خامنه‌ای بعنوان ریاست جمهوری به کاندیدای مجلس شورای اسلامی برادرحسین کمالی، زواره‌ای وخواهررجائی اعلام میدارد

ستادهماهنگی انجمن‌های اسلامی وزارت بهداری و واحدهای تابعه

انافتحنالک فتحامبینا

انقلاب اسلامی‌مان چون سیلی توفنده میرود تاآخرین رمق قدرتهای استکباری شرق و غرب را که به انسان بمثابه ابزاری برای رسیدن به اهداف پلیدمیگرند بستاند و پرچم حسینی لااله الاالله را برفرازجهان به اهتزاردرآورد

دراین رابطه برای تسریع این حرکت عظیم الهی دقت به رموزپیروزی انقلاب ضروری است ایثار، انسجام و یکپارچگی و وحدت کلمه امت تحت رهبری امام عزیزونقش اساسی روحانیت اصیل ازجمله عوامل موثر پیروزی ما ثبت گردیده است لذالازم است تا پایان مبارزه و استقرارحکومت الله ازتجربیات گرانمایه انقلاب خود بهره گیریم و درگزینش و انتصاب و انتخاب مسئولان اداره امورمملکت معیارنه شرقی، نه غربی،جمهوری اسلامی را بکارگیریم.

و مسئولیت خطیرنگهبانی ازدستاوردهای انقلاب اسلامی را علاوه برحضور مداوم خود درصحنه به اهل آن سپرده و درمصادره امورخالصترین نیروهای حزب‌الله را بگماریم. تاباعنایت خداوند و همت تمامی امت مسلمان زمینه حکومت مستضعفان برزمین رافراهم کرده باشیم بدین منظورستادهماهنگی انجمن‌های اسلامی وزارت بهداری وواحدهای تابعه(متشکل از ۱۹۲ انجمن اسلامی تحت پوشش) روحانی مبارز و گرانقدر و زبان‌گویای جمعه‌های تهران و پیرهمیشه درسنگرامام و وارث خون بهشتی مظلوم حجت‌الاسلام خامنه‌ای را مؤمن‌ترین و شایسته‌ترین فرد برای احرازمقام ریاست جمهوری دانسته و همصدابامدرسین حوزه علمیه قم و سایرمؤتلفین حزب‌الله به ایشان رأی خواهیم داد.

انجمن اسلامی پایگاه خودروهای ذوب‌آهن

بسمه تعالی

به شما خامنه‌ای عزیزسرباز فداکار درجبهه و معلمی آموزنده درمحراب وخطیبی توانا درجمعه و جماعات و راهنمائی دلسوز درصحنه انقلاب میباشد. از پیام امام خمینی

بدین وسیله کلیه پرسنل مسلمان و متعهد پایگاه خودروهای ذوب‌آهن پشتیبانی کامل خود را ازریاست جمهوری برادرآیت‌الله سیدعلی خامنه‌ای اعلام میدارند.

انجمن اسلامی شرکت تولید و بسته‌بندی گوشت زیاران

بسمه تعالی

بدینوسیله انجمن اسلامی شرکت تولید و بسته‌بندی گوشت زیاران حمایت خود را از کاندیداتوری حجت‌الاسلام والمسلمین سید علی خامنه‌ای اعلام میدارد.

شورا و انجمن اسلامی کارگران کاشی سعدی

خامنه‌ای را من بزرگش کردمام.

وامام خمینی»

رویتان سیاه بادای منافقان و ای پلیدان که رجائی را کشتید. ریز شما آنقدر احمق هستید که نمی‌دانید بفرموده امام بزرگوارمان هر گاه پرچمی از دست سرداری بیافتد سردار دیگری پرچم را بر میدارد. شرمتان باد، اینک سرداری از تبار علی پرچم اسلام را بدست میگیرد که مرد محراب و مسلسل است و یاور امام و همسنگر شهید مظلوم بهشتی و رجائی و باهنر: با کمال مسرت پشتیبانی خود را از کاندیداتوری حجت‌الاسلام و المسلمین سید علی خامنه‌ای اعلام میداریم و فعالانه در انتخابات ریاست جمهوری و انتخابات میاندوره‌ای مجلس شورای اسلامی شرکت خواهیم کرد.

انجمن اسلامی شرکت هایدرو

بسمه تعالی

اکنون که بخواست یزدان پاک و تحت توجهات حضرت بقیه‌الله امام زمان (عج) سومین دوره ریاست جمهوری ایران انجام میگیرد استوارتر و مصمم‌تر از همیشه در مقابل ابر جنایتکاران شرق و غرب و منافقان باغی ایستادگی کرده و در مبارزه بر علیه استعمار و استکبار جهانی در رای‌گیری روز ۱۰ مهر ماه ۱۳٦۰ به یاور و مدد کار امام امت و سرباز انقلابی اسلام و سمبل و نمونه بارز روحانیت و سلاله تبار سرور شهیدان حضرت حسین ابن علی(ع) و دلسوز جامعه مستضعفان حضرت حجت‌الاسلام سید علی خامنه‌ای رای میدهیم تا به وظیفه شرعی خویش عمل نموده باشیم.

انجمن اسلامی کارکنان دانشگاه تهران

بسمه تعالی

به تبع امر امام و ولی فقیه زمان (اطیعوالله و اطیعو الرسول و اولی الامر منکم) رئیس جمهور باید مستعد خدمتگزار بسلامت حامی مستضعفین، دارای بصیرت در دین و دنیا و منزه از گرایش به شرق و غرب بوده و دارای دید سیاسی باشد، چون حجت‌الاسلام و المسلمین سید علی خامنه‌ای دارای خصوصیات فوق و همچنین خار چشم منافقین و یار مومنین بوده و یکبار نیز هدف سوءقصد خائنانه دشمنان قرار و سیمی از خون پاک و مطهرش به یم عظیم خون شهدای کربلای ایران راه یافته و مردیست که افسیان از دیدن آن کور خواهند شد مهمتر اینکه پیرو خط امام (حبل الله) می‌باشد لذا رای ریاست جمهوری انجمن اسلامی کارکنان دانشگاه تهران باین برادر روحانی اختصاص دارد

انجمنهای اسلامی اداره کشاورزی تربت جام

بدینوسیله پشتیبانی خود را از کاندیداتوری روحانی مبارز و همیشه در محراب حجت‌الاسلام سید علی خامنه‌ای جهت ریاست جمهوری اعلام میدارد.

انجمن اسلامی کارخانجات پروفیل نیمه سبک

من خامنه‌ای را بزرگش کردمام (امام خمینی)

ما ضمن پشتیبانی قاطع از حجت‌الاسلام سید علی خامنه‌ای روحانی مبارز و آگاه عالم ربانی نمونه‌ای از صداقت و عشق و ایثار و بیانی همچون شمشیر علی(ع) برنده و در خط امام ؟ از نامزدی ایشان در انتخابات سومین ریاست جمهوری اسلامی ایران با تمام وجود رای مثبت خواهیم داد.

انجمن اسلامی پیکان شهر

بسمه تعالی

بر شماست که در انتخابات شرکت کرده و به یکنفر مکتبی صد در صد اسلامی رای دهید امام خمینی

ما ضمن شرکت همه جانبه خود در این امر حیاتی و سرنوشت ساز به برادر مکتبی بار و نماینده امام در شورایعالی دفاع و نماینده محترم مردم در مجلس شورای اسلامی و امام جمعه تهران و کاندیدای مدرسین حوزه علمیه قم و شهید زنده انقلاب حضرت حجت‌الاسلام و المسلمین سید علی خامنه‌ای این مرد مهراب و میدان جنگ که تلاشهای شبانه روزی ایشان بر کسی پوشیده نیست رای میدهیم.

انجمن اسلامی بانک تجارت - قزوین

بسمه تعالی

در این برهه از زمان که مستضعفین زمین چشم به انقلاب اسلامی ایران دوخته وسعی در تطبیق خویش با حرکات و جریانات انقلاب دارند ما به آمریکای جهانخوار باید نشان دهیم که امت اسلام زنده است و با شرکت خود در انتخابات ریاست جمهوری میگوئیم که هر ضربه‌ای از سوی منافقین و آمریکای جنایتکار بر انقلاب اسلامی زده شود چرخ انقلاب با جهشی بیشتری به حرکت ادامه خواهد داد و از میان دریای بی‌پایان انسانهای متعهد انسانی دلسوزتر را بر راس امور قرار خواهد داد. ما با آگاهی و شناخت از رزمندگی و شناخت از رزمندگی و عرفان و بلاغت و اصالت و طول مبارزات برادر عزیزمان آیت ا... خامنه‌ای به امت مستضعف میگوئیم که به این یار با وفای امام و انقلاب اسلامی رای خواهیم داد.

کارکنان سازمان تعاونی روستائی اردستان

ما کارکنان سازمان تعاون روستائی اردستان پشتیبانی خود را از جناب حجت‌الاسلام خامنه‌ای اعلام داشته وناممرده را شایسته این مقام ... انیم و در انتخابات ریاست جمهوری به وی رای خواهیم داد.

انجمن اسلامی آکام فلز

آمریکای جنایتکار گمان کرده است که با جو ترور و ارهاب میتواند پیروان خط امام را منزوی کند، میتواند حزب‌الهی درجه یک را ترورکند تا حزب‌اللهی میانه‌رو بقول خودش روی کار بیاید او نمیداند که حزب‌اللهی میانه‌رو ندارد حزب‌اللهی مانند ذوالفقار دودم است که شرق و غرب را درو میکند و در صراط مستقیم پیش میرود، حزب‌اللهی میرود تا بخدا برسد اگر شهید شود که عین مرادش است و اگر مجروح شود به محض اینکه توان صحبت کردن پیدا کند خود را برای مسئولیت مهمتری آماده میکند و با این عمل مشت محکمی بر دهان آن مزدوران داخلی و خارجی امپریالیسم میزند آری برادران و خواهران روحانی مبارز و متعهد حجت‌الاسلام خامنه‌ای که به یاری خداوند و کوری چشم دشمنان سلامت خود را بازیافت آماده میشود که جای رجائی را که بدست منافقان از خدا بیخبر شهید شد بگیرد به گفته امام امت خمینی کبیر ملت اسلامی از شهادت نمی‌ترسد و تا پرچم اسلام از دست یک سردار بیفتد دیگران آماده‌اند که آن پرچم را برداشته و بردوش بکشند. انجمن اسلامی آکام فلز به حجت‌الاسلام خامنه‌ای رای میدهد که الحق بجاست چنین رایی و چنین رئیس جمهوری در چنین مقطعی از زمان. والسلام علی عبادالله الصالحین. امام جمعه تهران رئیس جمهور ایران،تا کورشود هرآنکه نتواند دید.

شورای اسلامی کارکنان ایران ناسیونال

امام جمعه ما

رئیس جمهورما

این بار فرزندی از سلاله پاک پیامبر و همنام یار پیامبر برخاسته تا که راه خوبین یاران خدا را پی گیرد

در معرفیش همین بس که یار امام است.

ما کارکنان ایران ناسیونال به برادرحجت‌الاسلام خامنه‌ای رای خواهیم داد

انجمنهای اسلامی وزارت نیرو و شرکتهای تابعه درتهران

من خامنه‌ای را بزرگ کردمام (امام خمینی)

با بررسی همه‌جانبه برای انتخاب شایسته‌ترین فرد از میان کاندیداهای ریاست جمهوری اسلامی ایران و با پیروی از سایر نیروهای پیرو خط امام از کاندیداتوری حجت‌الاسلام خامنه‌ای امام جمعه تهران برای احراز پست ریاست جمهوری اسلامی ایران پشتیبانی قاطع می‌نمائیم.

انجمن اسلامی اداره کل حفاظت محیط زیست خراسان

باید چشمهارابازکنیم واشخاص رامطالعه کنیم امام خمینی

اینک درآستانه برگزاری انتخابات ریاست جمهوری مابه مردی ازتبارحسینیان و شهیدی زنده درمیان جهادومبارزه یعنی برادر سیدعلی خامنه‌ای رای میدهیم.

انجمن اسلامی شرکت تکنولوگ

وبسما.....الرحمن الرحیم

هرپرچمی ازدست توانای سرداری بیفتد، سرداردیگری آنرابرداشته وبمیدان خواهد رفت.(امام خمینی) من خامنه‌ای رابزرگ کردمام. (امام خمینی)

انجمن اسلامی شرکت تکنولوگ ضمن پشتیبانی کامل ازکاندیداتوری حجت‌الاسلام و المسلمین سیدعلی خامنه‌ای همگام باامت شهیدپرور وقهرمان ایران، درانتخابات ، ریاست جمهوری شرکت کرده و رای خودرابنام ایشان درصندوق خواهد ریخت.

انجمن اسلامی ستادمرکزی بهداری خراسان

روحانی مبارز و چهره همیشه درسنگرجهاددرراه خداحجت‌الاسلام والمسلمین برادرسیدعلی خامنه‌ای خودرابرای ریاست جمهوری اسلامی ایران کاندیدا نموده است انجمن اسلامی کارکنان ستادمرکزی بهداری خراسان همراه سایرارگانهای انقلابی ومرخط امام پشتیبانی خودرازاین شهیدزنده اعلام میدارد.

انجمن اسلامی کارکنان امورحمل ونقل ایران و شوروی

بنام خدا

کاندیدای برادرحجت‌الاسلام خامنه‌ای به ریاست جمهوری که بعدازانقلاب درأس کارهای مملکتی بوده و انقلاب راباتمام وجود خود تجربه کرده است شایسته و رای بایشان رای به شهیدی زنده است.

انجمن اسلامی رانندگان وکمک رانندگان وکارکنان مسافربری ترمینال تهران

بسمه تعالی

تکلیف شرعی است که همه ملت ایران درانتخابات ریاست جمهوری اسلامی شرکت نمایند امام خمینی

دراحد ای رهنمودهای پیامبرگونه رهبرعالیقدر انقلاب اسلامی ایران امام خمینی مبنی برانتخاب رئیس جمهورمسلمان ولایق و درخطه اسلام بدینوسیله کلیه اعضای این انجمن اسلامی فعالانه درانتخاب ریاست جمهوری شرکت نموده وبه برادرمبارزومتعهد حجت‌الاسلام سیدعلی خامنه‌ای راکه واجدشرایط لازم برای احراز مقام ریاست جمهوری اسلامی ایران میباشد انتخاب و بایشان رای خواهیم داد.

انجمن اسلامی کارخانجات پارس الکتریک

جمعه دهم مهرماه روز انتخابات ریاست جمهوری بوم‌الله است. دهم مهرماه بارديگرامت قهرمان وشهیدپرورایران باشرکت درانتخابات ونمایش قدرت عظیم اسلام مشت محکمی به دهان آمریکای جنایتکاروموزدوران خائن وکثیفش کوبیده وبه جهانیان خواهند فهماند ملتی که برای احقاق حقوق خویش درسایه اسلام قیام نمایدشکست نخواهد خورد.

انجمن اسلامی کارخانجات پارس الکتریک باتوجه به رهنمودهای امام امت حجت‌الاسلام والمسلمین سیدعلی خامنه‌ای امام جمعه محبوب ونماینده امام درشورایعالی دفاع وشهیدزنده وکسی که دردامن امام پرورش یافته راشایسته‌ترین ولایقترین فردبرای احراز مقام ریاست جمهوری دانسته وازکلیه خواهران وبرادران همکارانتظاردارد که همگام به خیل عظیم حزب‌الله ونیروهای معتقد به ولایت فقیه فعالانه درانتخابات شرکت نمایند.

انجمن اسلامی کارکنان بانک ملی ایران

بنام خدا

شرکت درانتخابات ریاست جمهوری نه فقط یک وظیفه اجتماعی ملی است بلکه یک وظیفه شرعی اسلامی والهی است.

(امام خمینی)

این بارنیز برخلاف گمان باطل دشمنان اسلام همراه باملت بیداروآگاه ایران درانتخابات ریاست جمهوری شرکت میکنیم وبه امام جمعه تهران سیدبزرگوارحضرت حجت‌الاسلام سیدعلی خامنه‌ای رأی میدهیم. زیرامعتقدیم اوعلاوه برداشتن امتیازات بسی

اخبار ایران

جمهوری اسلامی

در یک مصاحبه اختصاصی با جمهوری اسلامی

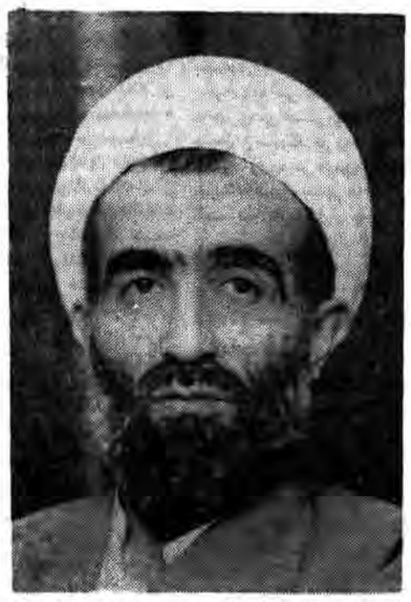

● دادستان کل کشور بخاطر عدم تصویب لوایح قضائی، از مجلس گله کرد

● لایحه قصاص از جمله قوانینی است که اگر تصویب شود، فورا بمرحله اجرا خواهیم گذاشت

● مدتهاست که در ستاد انقلاب فرهنگی شرکت ندارم

● ابزار کار ما را باید مجلس در اختیارمان بگذارد

● انتخابات شورایعالی قضائی بزودی انجام می‌شود

● تابحال حدود ۷۵ تا ۸۰ دادگاه مدنی خاص در سراسر کشور ایجاد شده است

● کشمیری، عامل انفجار نخست‌وزیری، بمبی در کیف خودجاسازی کرده بود

اظهارات دادستان کل کشور در رابطه با انتخابات شورایعالی قضائی، جریان بمب‌گذاری نخست وزیری و اقدام برای رفع توقیف اموال ایران در آمریکا و....

حضرت آیتا... محمد مهدی ربانی املشی دادستان کل کشور در یک مصاحبه اختصاصی با خبرنگار جمهوری اسلامی شرکت نمود و به سئوالات وی پیرامون مسائل روز پاسخ گفت.

ابتدا آیتا... ربانی املشی در مورد انتخابات شورایعالی قضائی اظهار داشت: انتخابات شورای عالی قضائی مراحل زیادی را طی کرده و افرادی خودشان شخصاً یا بوسیله دیگران، کاندیدا برای عضویت در شورایعالی قضائی شده‌اند، طبق قانون اساسی آنان خدمت امام داده شد و برحسب آنچه در وسائل ارتباط جمعی نیز اعلام شد، امام نیز به آیتا... منتظری ارجاع دادند تا ایشان به هر نحو که صلاح میدانند، صلاحیت آنها را از نظر علمی که باید مجتهد باشند و از نظر عملی که باید عادل باشند، مشخص کنند، افرادی که اجتهاد و عدالت آنها مشخص شده طبق قانون از آنها استمزاج خواهد شد که اگر موافقت با شرکت در انتخابات داشته باشند، موافقت خود را اعلام کنند و اسامی کسانی که حاضر و آماده برای عضویت در شورایعالی قضائی باشند، به‌ادارات دادگستری و دادگاهها و دادسراهای انقلاب سراسر کشور اعلان خواهد شد و در یک انتخاباتی که انشاءا... بزودی انجام خواهد گرفت دو نفر برای عضویت در این شورا انتخاب می‌شوند.

دادستان کل کشور سپس در مورد ریاست دادگاههای مدنی خاص و کار این دادگاهها اظهار داشت: پس از انتصاب بنده بعنوان دادستانی کل کشور هنوز نیز مسئولیت این دادگاهها بعهده بنده هست و تا آنجائی که وقت اجازه بدهد در این کار نیز بنده نظارت دارم و تا بحال شاید حدود ۷۵ تا ۸۰ دادگاه مدنی خاص هم در سراسر کشور تشکیل داده‌ایم که خیلی نیز مطلوب بوده‌اند و از کارشان راضی هستیم و به گرفتاریهای مردم خیلی خوب رسیدگی می کنند و امیدواریم این دادگاهها توسعه پیدا کند وانشاءا... همه جا و در همه شهرستانها از این دادگاهها داشته باشیم تا طبق موازین اسلامی، یک قسمت از کارهای مردم (حداقل) رسیدگی شود

● جریان بمب‌گذاری در نخست وزیری

[illegible] ربانی املشی در مورد پی‌گیری جریان بمب‌گذاری نخست وزیری و دادستانی کل انقلاب گفت: همانطور که قبلا نیز در یک مصاحبه [illegible] تلویزیونی اعلام شد عامل انفجار نخست وزیری شخصی بنام مسعود کشمیری بوده است که دبیر شورای امنیت نیز بود، مسعود کشمیری در کیف خود جاسازی کرده است که بطور عادی و معمولی بدون اینکه هیچکس به او ظنین شود و هیچکس هم کیف او را بازرسی و رسیدگی نمی‌کرد، و او حیلی عادی و طبیعی بود که کیفش را در دست بگیرد و برود در جلسه شرکت کند و از آنجائی که مسئلی جلسه هم بود. کنار مرحوم شهید رجائی و شهید باهنر بنشیند و این کار را کرده و کیف خود را هم در کنار آنها قرار داده و طوری هم تنظیم کرده بود که انفجار اولین بار این دو شخصیت بزرگ و ارزنده و عزیز را بگیرد و خود او هم رفتاری معمولی داشته است، گاهی بیرون می‌رفته، داخل می‌شده، با این و آن صحبت میکرده است، میرفته است چیزی از بیرون می‌آورده و گاهی چای می‌داده است. در بین یکی از این مواقعی که رفت و آمد می‌کرده است، به بیرون رفته و دیگر برنگشته و در همان موقع پس انفجار بوجود آمده و این عزیزان را از ما گرفت و کشمیری فرار کرد و هم اکنون نیز متواری است و رده است. مگر اینکه سازمان منافقین از آنجائی که بیند او شاید مثلا وجودش بر ایشان مضر باشد، وی را از بین برده باشد.

و قاما در مورد دادستانی کل انقلاب نیز میدانید آن کارهائی را که دادسرا مشغول رسیدگی به آن است، حتی‌الامکان نباید مسائل آن روشن و فاش شود و آنهائی را که باید مخفی بماند نباید آشکار گردد

و در دادستانی نیز شخصی که آن جایت را کرده است مشخص شد و فرار هم کرده است و شاید بتوانم اظهار کنم که ما خیلی سعت قاتل را از دست دادیم والان مطلبی که بیشتر باید رسیدگی و پی‌گیری نمائیم این است که به آینده بیشتر توجه کنیم که خدای ناکرده، بوسیله عوامل نفوذی چنین فجایعی را که تا بحال بوجود انقلاب آورده‌اند. بوجود نیاید و الان دادسرای عمومی و دادسرای انقلاب در صدد هستند بلکه بتوانند به این مساله برسد و اگر عواملی وجود دارد، شناسائی کند

آیتا... ربانی املشی در جواب این سئوال خبرنگار ما که پرسید آیا شما هنوز عضو ستاد انقلاب فرهنگی هستید، گفت: من مدتهاست که از قبل از عید (اواخر سال ۵۹) در ستاد انقلاب فرهنگی شرکت نمی‌کنم بخاطر اینکه اولا من فرصتی نداشتم و در تاسی برادرانی که در ستاد، تمام وقت بودند، میل داشتند، افرادی که در آنجا شرکت میکنند، تمام وقت باشند و بنده هم چون گرفتار بودم و در دادگستری، نمی‌توانستم تمام وقت شرکت کنم و دیگر شرکت نمیکنم. سپس آیتا... ربانی املشی در مورد ترمیم ستاد انقلاب فرهنگی با توجه به شهادت مرحوم دکتر باهنر و استعفای آقای آل‌احمد و عدم شرکت خود ایشان در جلسات ستاد اظهار داشت: صحبت ترمیم ستاد از مدتها قبل بود و اعضای ستاد هم خودشان در یکی از مواردی که از خدمت امام برگشته بودند گفتند که از مسائلی که حضور امام مطرح شد، ترمیم ستاد انقلاب فرهنگی بود. و تصور میکنم اگر هنوز آن احساس کمبود را داشته باشند باید به یک صورتی ترمیم شود

● عدم تصویب لوایح قضائی از طرف مجلس

دادستان کل کشور آنگاه در باره لایحه قصاص در دادگستری گفت: لایحه قصاص بعد از تصویب مجلس هر موقع که صورت بگیرد و به ما ابلاغ شود، از جمله قوانینی است که فورا به مرحله اجرا خواهیم گذاشت. همینجا باید این گله را از نمایندگان محترم مجلس بکنم که کمتر بفکر دادگستری هستند و تا بحال به جز ظاهرا یک ماده واحده از این همه لایحه‌ای که فرستاده‌ایم تصویب نشده وحتی در روزهای آخر زندگی شهید رجائی بود که روزی در جلسه شورایعالی قضائی شرکت کردند، ما از ایشان تقاضا کردیم که شما کاری کنید که لوایحی که ما به مجلس فرستاده‌ایم. زودتر تصویب کنند و بعضی از لوایح برای ما، ضروری و حیاتی است وما این را گفتیم که بعضی از مردم از ما تقاضا دارند که در دادگستری، انقلابی کار کنیم اما متاسفانه ابزار کار در اختیار ما نیست وابزار کار را باید مجلس در اختیار ما بگذارد و مجلس است که باید قوانین را تغییر دهد و باید قانون شرایط قضات را تصویب کند وتابحال هم انجام شده و مرحوم شهید رجائی هم با ما کاملا در این مساله موافقت داشت و حتی ایشان گفتند که من خوب است از مجلس تقاضا کنم که این ۱۵ روز تعطیلی را که بناست بمناسبت تابستان داشته باشند، تعطیل نکنند و فقط به لوایح شورایعالی قضائی و دادگستری بپردازند که متاسفانه این کار هم انجام نشد (واین کار حیاتی است) و در این شرفیابی آخری که ما خدمت امام داشتیم، من مخصوصا از امام تقاضا کردم که ایشان از مجلس بخواهند و دستور فرمایند. که لوایحی را که از طرف دادگستری به مجلس شورای اسلامی رفته است، برای ما تصویب کنند که اگر تصویب نکنند هیچکس نباید از ما، کار انقلابی توقع داشته باشد وهمینجا بنده فرصت را غنیمت میشمرم و تقاضا میکنم از برادران علاقمند و متعهد مجلس شورای اسلامی که نسبت به لوایح ما اهتمام بیشتر بورزند.

و این مطلب را تصدیق فرمایند که لوایح ارسالی از طرف شورایعالی قضائی برای پیشرفت قوه قضائیه و گام موثر برای اسلامی کردن دادگستری لازم است و بدون آنها ما قدرت کارهای انقلابی و اسلامی کردن دادگستری را نخواهیم داشت.

وی افزود: قوانین دادگستری کلا همان قوانین سابق است و قضات دادگستری هم تنها مطلبی که با ما دارند این است که ما مقرراتی تربیت شده‌ایم و اگر غیر از این از ما انتظار دارید، قانونش را عوض کنید و در اختیار ما بگذارید، ما طبق همان قانون عمل خواهیم کرد.

آنگاه دادستان کل کشور در مورد اقدام دادگستری برای رفع توقیف از اموال ایران در آمریکا گفت:

نسبت به اموال توقیف شده ایران در آمریکا اقداماتی انجام گرفته است ولی هنوز ناتمام است وگروههائی مشغول تهیه مقدمات برای استرداد این اموال تعیین شده‌اند و مشغول انجام وظیفه هستند.

● شرح زندگی دادستان کل

سپس خبرنگار ما از آیتا... ربانی املشی تقاضا کرد که مختصری از شرح زندگی خود را بگوید و وی اظهار داشت: من در سال ۱۳۱۳ در قم متولد شدم و در یک خانواد روحانی دوران کودکی و نوجوانی و جوانی را در قم سپری کردم. تحصیلات ابتدائی و بعد هم تحصیلات قدیمه را در قم بودم. پدرم یک فرد روحانی متدین و پاک و بسیار ساده و بی‌آلایشی بود و از نظر معیشت و زندگی هم در نهایت قناعت و زهد بسر می‌برد. ابتدا از اینکه من به مدارس دولتی و یا ملی (مدارسی که به سبک جدید تشکیل شده بود) آبا داشت و بیاه دارم که می‌گفت میترسم در این مدارس از نظر ایمانی سست و ضعیف‌شوی میل داشت که من در مکتب خانه‌ها خواندن و نوشتن را بیاموزم ولی در دوره ما مکتب خانه رو به ضعف رفته بود و مکتب خانه‌های قدیمی که خوب، تعلیم، خواندن و نوشتن می‌کردند کمتر وجود داشت مختصری به بعضی از مکتب خانه‌ها که رفتم مشخص شد که آنچه که مطلوب است این مکتبها نیست و پدرم ناچار شد که مرا به یک مدرسه ملی فرستاد. فاصله منزل ما تا مدرسه خیلی زیاد بود و هر بار قریب به نیم ساعت در راه بودم. منزل ما در زمان طفولیت و نوجوانی و مقداری از جوانی در دورترین نقطه شهر قم بود که پس از مدتها که چندی قبل من سری به آن حدود زدم، دیدم که هنوز با اینکه همه جای قم آباد شده و پیشرفت کرده، آنجا به حال سابقش باقی است و قابل پیشرفت نیست.

پس از گذراندن دوره ابتدائی وارد تحصیلات قدیمه شدم و در قم، تحصیل علوم قدیمه را شروع کردم سطوح عالیه را پیش استادان بزرگ مانند فقیه عالیقدر آیتا... منتظری و آیتا.... مشکینی و بعضی از اساتید دیگر گذراندم و درس خارج را بیشتر از همه، از محضر حضرت امام استفاده کردم و

و در حدود ۷ سال به درس خارج امام (فقه واصول) میرفتم و از درس مرحوم آیتا... العظمی بروجردی هم کم و بیش استفاده کردم‌ام و پس از تبعید امام به ترکیه و عراق، و چند سالی که هم از درس مرحوم آیتا.. سیدمحمد داماد استفاده می‌کردم و در این اواخر هم از آیتائی که درس مطلوب و دلخواهم کمتر بود، دیگر در درسها شرکت نمی‌کردم و به بحث و تدریس اشتغال داشتم و در تمام طول زندگی عمر از مواقعی که در زندان و تبعید گاهها بودم، همین وضع را گذرانده‌ام

طی یک دیدار دوستانه در قزوین :

پرسپولیس تهران ودارائی قزوین مساوی شدند

پرسپولیس تهران یک - دارائی قزوین یک

پرسپولیس تهران که جهت یک بازی دوستانه راهی قزوین شده بود عصر روز جمعه گذشته در حضور ۷هزار تماشاگر مشتاق در ورزشگاه شهید رجائی (غنی آباد سابق) در مقابل تیم دارائی این شهر قرار گرفت. در نیمه اول از تلاش بازیکنان دو تیم هیچ نتیجه‌ای بدست نیامد و دو تیم بدون گل مساوی شدند ۱۵دقیقه پس از شروع نیمه دوم تیم میزبان موفق شد بوسیله علی خوشخودروازه تیم تهرانی را باز کند. بدنبال این گل پرسپولیس بر حملات خود افزود و توانست در دقیقه ٦۷توسط حمید درخشان گل مساوی را وارد دروازه حریف کند که این نتیجه تا پایان بازی پا برجا ماند. بدین ترتیب پرسپولیس سوای مسابقات باشگاهی که چند هفته است نتایج از مساوی بپایان میرسد در مسابقه دوستانه در برابر دارائی نیز تن به یک مساوی دیگر داد.

بازیکنان دارائی قزوین: فضل ا... غیاثوند، احمد نیاکان، یونس ذاکری، محسن خسروی، اصغر تالاه، ایرج سنجری، محمد لالوها، اکبر سیماری، علی مرادی، بهرام دهباشی، محسن نجفی زادگان، حسن عسگری، محمود تیله چی، علی خوشخو، حسن قاسمی، مربی غیاثوند.

پرسپولیس: وحید فلیسچی، عبادزاده، محمد پنجعلی، سید ملیخانی درخشان، حسن زاده، پروین، علیرضا حیدری، مهدی غفاری، فرائی، بازوکی، کاشی نژاد، ترابی، کارگر، فتح آبادی،

مسابقات دوچرخه سواری جام جمهوری اسلامی ایران

یکدوره مسابقات تور(مرحله‌ای) جام جمهوری اسلامی ایران از تاریخ ۱۲لغایت ۱۵مهر ماه ٦۰در مسیرهای تهران- قزوین - رشت- رامسر- تهران انجام میگیرد. تیمهای شرکت کننده از افراد انتخابی از مسابقات قهرمانی کشور(جام ۱۷شهریور) متشکل از تیمهای خراسان- تهران- مازندران و اصفهان و سه تیم مختلط میباشند و تعداد شرکت کنندگان در این مسابقات حدود ۵۰نفر میباشد. لازم به یاد آوری است که این مسابقات بمدت ٤روز و هرروز از ساعت ۷صبح در مسیرهای یاد شده انجام خواهد گرفت.

قروه قهرمان کشتی کردستان

بهمت اداره تربیت بدنی استان کردستان از تاریخ سوم شهریور ماه یکدوره مسابقه کشتی بین ۷۵ نفر از کشتی‌گیران نوجوان استان در استادیوم تختی سنندج آغاز شد. در پایان این مسابقات تیمهای سنندج و قروه هر یک با کسب ۳۰ امتیاز مشترکا به مقام اول دست یافتند که بعلت میزبانی سنندج تیم قروه مقام قهرمانی مسابقات را کسب کرد. همچنین تیمهای سنندج- سقز- بیجار- کامیاران- بانه به ترتیب بمقامهای دوم تا پنجم دست یافتند. همچنین واحد تربیت بدنی سپاه پاسداران سنندج نیز اطلاع داد که تیم فوتبال هلال احمر استان اصفهان که بدعوت سپاه پاسداران کردستان به سنندج آمده است طی چند روز گذشته با تیمهای منتخب دهگلان - سنندج ، تیم سپاه پاسداران دیدار کرد که نتایجی باین شرح بدست آمد.

تیم هلال احمر اصفهان با منتخب سنندج شش بر صفر به نفع هلال احمر تیم هلال احمر با دهگلان یک بر ۲ بنفع هلال احمر اصفهان، سپاه پاسداران کردستان با هلال احمر اصفهان ٤ بر ۲ بنفع هلال احمر.

اطلاعیه انجمن اسلامی ورزشکاران زاهدان

ان تقوموالله- در راه خدا قیام کنید

با توجه بدستور رهبر عالیقدر انقلاب کبیر اسلامیمان امام خمینی درباره وحدت هرچه بیشتر مسلمین بدینوسیله انجمن اسلامی ورزشکاران زاهدان اعلام موجودیت مینماید. امید است که بتوانند در راه خدمت هرچه بیشتر به مکتب اسلام و ورزش مکتبی ومردمی در این استان کوشا باشیم.

انجمن اسلامی وگروهی از ورزشکاران زاهدان

مسابقات انتخابی کشتی آزاد قهرمانی آسیا

فدراسیون کشتی ایران اطلاع داد که مسابقات کشتی آزاد انتخابی تیم ملی ایران جهت اعزام به مسابقات قهرمانی آسیا ۱۹۸۱ که درکشورپاکستان برگزار خواهد شد، باشرایط زیراعلام میدارد: ۱- مسابقات طی روزهای یکشنبه ۱۰ دوشنبه ۱۱ و سه‌شنبه ۱۲ آبانماه ۱۳٦۰ در تهران تالار ورزشی بدیوپرادگان طبق مقررات جدید بین‌المللی و بدون اضافه وزن برگزار خواهد شد.

۲- وزن کشی روزیکشنبه ۱۰ آبانماه ازساعت ۷/۳۰ الی ۸ صبح بمدت نیم ساعت و مسابقات راس ساعت ۹/۳۰ صبح شروع خواهد شد.

لازم به تذکر است که کشتی گیرانیکه حق شرکت دراین مسابقات را دارند عبارتند از: نفرات اول تا ششم قهرمانی بزرگسالان کشور ۱۳٦۰ نفرات اول تا ششم قهرمانی جوانان کشور ۱۳٦۰ نفرات اول تاسوم قهرمانی بزرگسالان کشور ۱۳٦۰ نفرات اول تا ششم قهرمانی جوانان کشور ۱۳٦۰- نفرات اول تاسوم قهرمانی بزرگسالان تهران ۱۳٦۰ نفرات اول تاسوم قهرمانی جوانان تهران ۱۳٦۰ کشتی‌گیرانیکه حائز شرایط فوق نباشند حق شرکت دراین مسابقات راندارند در این اطلاعیه از کشتی‌گیران واجد شرایط شهرستانی درخواست شده طوری حرکت نمایند تاصبح روزشنبه ۹ آبانماه خود رابفدراسیون کشتی ایران معرفی نمایند تا ترتیب اسکان آنان دراردو داده شود.

پرسپولیس و استقلال درورزشگاه آزادی دیدار می‌کنند

یک مقام مسئول هیات فوتبال تهران در مورد چگونگی انجام مسابقات فوتبال دسته اول باشگاههای تهران و همچنین جوانان اظهار داشت: «روز پنج شنبه ۱٦مهر دو بازی دسته اول باشگاههای تهران درورزشگاه شیروی و روز جمعه ۱۷مهر تنها یک دیدار حساس میان تیمهای پرسپولیس و استقلال راس ساعت ٤بعد از ظهر در ورزشگاه آزادی برگزار میشود.»

وی افزود: بعد از پیکار پرسپولیس و استقلال دیدارهای جوانان در زمینهای شماره یک و پنج آزادی شرودی، ۱۷شهریور، استقلال جنوب، رامهاس، کوی کن و استقلال شرق از سرگرفته خواهد شد. ضمن اینکه در این روز (۱٦مهر) بانجام ۵بازی از سری مسابقات دسته سوم باشگاههای تهران (بزرگسالان)این دیدارها نیز به اتمام خواهد رسید.»

همچنین پس از پایان بازی‌های جوانان، مسابقات دسته دوم باشگاههای تهران دنبال خواهد شد.

مسابقات هندبال قهرمانی تهران

در ادامه مسابقه‌های هندبال قهرمانی باشگاهی و دستجات آزاد تهران این نتایج بدست آمد.

تختی ٤۲ گرج ٦
شهید کشوری ۱۱ جواد ۸
آرش ۵ آرش ب ۲۵
کاوه ۷ آرش الف ۲٦
پاس ۲۲ منطقه ۹ـ ۱۵
شهرآراء ۲٤ جوانان ٦

جام ۱۷شهریور در کانون اسلامی میثم

روز۳شنبه ۱۷شهریور یکدوره مسابقه شنا بنام جام شهدای هفده شهریور در استخر کانون اسلامی میثم واقع در خیابان قزوین دوراهی قپان برگزار گردید، در آغاز این مسابقات ابتدا آیاتی چند از کلام الله مجید قرائت گردید، سپس حاضرین به احترام شهدای هفده شهریور برپاخاسته و فاتحه خواندند، پس از انجام مسابقه در دو رشته کرال سینه و شنای قورباغه جوایز بدینترتیب به نفرات اول تا سوم هررشته اهداء شد.

۱۰۰متر کرال سینه، غلامحسین حبیب زارع اول، حمید یعقوبی دوم، علیرضا خان محمدی سوم شدند، ۱۰۰متر قورباغه، مصطفی مظلومی اول، علی ناصر رنجبر دوم و غلامحسین حبیب زارع سوم شدند. لازم بتذکر است که این مسابقه به همت بخش ورزشی کانون اسلامی میثم برگزار شد که بدینوسیله اززحمات برادران مسئول حمید ثابت و برادر غلامحسین حسنپور نیز قدردانی می‌شود.

سازمان آب قهرمان فوتبال چاه بهار

بهمت سپاه پاسداران انقلاب اسلامی چاه بهار یکدوره مسابقه فوتبال بین چند تیم از شهرستان چاه بهار بمناسبت بزرگداشت هفته جنگ برگزار گردید که در نتیجه تیم سازمان آب و تیم ملوان بترتیب اول و دوم شدند و تیم طیف بدریافت کاپ اخلاق نائل آمد. جوایز این مسابقات توسط سپاه پاسداران این شهر تهیه و به قهرمانان اهداء گردید در ضمن در این مسابقات تیم ساحل بمدت ٦ ماه بعلت بی‌انضباطی از شرکت در مسابقات محروم گردید. همچنین یکدوره مسابقه هندبال بین تیمهای رابل و زاهدان به یادبود برادر شهید کفاش در زاهدان برگزار گردید که نتیجه این دیدار ۸ بر ۱۱ به نفع رابل خاتمه یافت.

در ضمن از طرف برادران جان بر کف سپاه پاسداران در شهرهای سراوان نیک شهر، و چاه بهار انجمن اسلامی ورزشکاران نیز تاسیس شده است.

اخبار ورزشی شهرستانها

● کرمانشاه- در دنباله مسابقات فوتبال هفته جنگ که در شهرستان سنقر و کلیائی برگزار شده است تیم سهیل کوه با نتیجه چهار بر یک تیم شاهین را شکست داد. مسابقه بین تیمهای استقلال با فارسیج با نتیجه مساوی سه بر سه بپایان رسید. همچنین در ادامه مسابقات پیچی فوتبال تیم سنقر دو مسابقه با تیمهای هلال احمر و خانه جوانان کرمانشاه برگزار شد که در مقابل تیم هلال احمر با یک گل مغلوب شد و در مقابله باخانه جوانان به نتیجه مساوی بدون گل دست یافت.

● گیلان روابط عمومی اداره کل تربیت بدنی استان گیلان گزارش داد در ادامه مسابقات والیبال باشگاهها وگروههای آزاد شهرستان رشت که در سالن یوسف سجودی رشت برگزار شد این نتایج بدست آمد. تیم شهید بادپری ماتوشیا ۳بریک به نفع توشیبا، تیم خمام بامحراب بیستون ۳ بریک به نفع خمام و فلسطین با پاس ۳ برصفر به نفع فلسطین و ایران مهربا آتش نشانی ۳ بریک آتش نشانی به پیروزی رسید.

همچنین در ادامه مسابقات فوتبال باشگاههای شهرستان بندر انزلی تیمهای بندر باشهاب و ملوان باشیلات دیدار کردند که در نتیجه باشگاه بندر دو بر صفر وملوان بندرانزلی ٤ برصفر به پیروزی رسیدند.

در ضمن یک دوره مسابقه دوچرخه سواری تحت عنوان سومین سالروز بازگشائی مدارس کشور با شرکت بیست و هفت نوجوان مدارس شهرستان صومعه‌سرا به مسافت ۲۵ کیلومتر در مسیر جاده رشت و صومعه‌سرا برگزار شد و حمیدرضا پورشهری‌گر /رضا نعیمی/ محمدرضا نصراله زاده / رحیم پورکار /رامین بصیری وا میر نصیبی مقامهای اول تا ششم را از آن خود کردند

● شیراز یک دوره کلاس ژیمناستیک برای خردسالان و نوجوانان در شیراز تشکیل میشود. هیات ژیمناستیک فارس اعلام کرد بمنظور گسترش و اشاعه ورزش ژیمناستیک از خردسالان و نوجوانان سنین ۷ تا ۱۲ سال پسران شیراز جهت شرکت در تمرینات ثبت نام بعمل می‌آورد. علاقمندان می‌توانند همه هفته از ساعت ۱۷ به بعد در سالن ژیمناستیک ثبت نام کنند

● ایلام- بگزارش خبرنگار خبرگزاری پارس از ایلام بمناسبت بزرگداشت هفته جنگ یک دیدار دوستانه فوتبال بین تیمهای شهرستان‌های مهران و چوار در ورزشگاه شماره ۲ ایلام انجام شد وتیم فوتبال چوار با نتیجه چهار بریک به پیروزی رسید

● مشهد- بمناسبت سالگرد جنگ تحمیلی و بزرگداشت شهدای بخون خفته جبهه‌ها و مشارکت همه‌جانبه در هفته جنگ یک دوره مسابقه دوومیدانی به مسافت پنج کیلومتر از محل میدان شهداء تاگورستان خواجه ربیع مشهد برگزار گردید و آقایان رضا رایگان هادی احمدزاده مقدم محمد عیدی محمد مظفری و سعید مهاجری به ترتیب مقامهای اول تا ششم را بدست آوردند. در پایان شرکت کنندگان در این مسابقه برمزار شهدای جنگ تحمیلی حضور یافته و با نثار شاخه‌های گل برمزار آنان یادشان را گرامی داشتند.

● مشهد: ورزشکاران شرکت کننده در مسابقات فوتبال منطقه جنوب خراسان که هم‌اکنون در شهرستان فردوس بسر میبرند برنامه با شکوهی بمناسبت بزرگداشت هفته جنگ برگزار گردید. به گزارش خبرنگار خبرگزاری پارس در این مراسم که با استقبال فراوان مردم متعهد فردوس روبرو گردید یک مسابقه دو با مشعل با شرکت کلیه تیمها انجام گردید.

شیراز: باستانی کاران شیراز بمناسبت دومین روز بزرگداشت هفته جنگ یک برنامه ورزش باستانی در شیراز انجام دادند.

این برنامه در سالن ژیمناریوم دانشگاه شیراز برگزار شد که طی آن عملیات ورزش باستانی مورد توجه حاضرین نیز قرار گرفت و ورزشکاران پشتیبانی قاطع خود را از دست آوردهای انقلاب رهائی بخش کشورمان ابراز داشتند.

● تبریز - مسابقات منطقه‌ای بسکتبال که با شرکت تیمهای استانهای کرمانشاهان، کردستان، زنجان، همدان، لرستان، ایلام، آذربایجان غربی و آذربایجان شرقی و از ۲٦ شهریور ماه جاری آغاز شده بود با دیدار تیمهای تبریز و کرمانشاه پایان یافت. در این دیدار تیم بسکتبال کرمانشاه ۱۰۹ بر ۱۰۳ تیم تبریز را مغلوب کرد در نتیجه تیمهای کرمانشاه تبریز و کردستان بترتیب مقامهای اول تا سوم را بدست آوردند.

پیام امام خمینی به حجاج بیت‌ا... الحرام به زبان ساحلی

Risala Ya Imam Khumayni KwaMahujaji 1401 Al-Hijrah

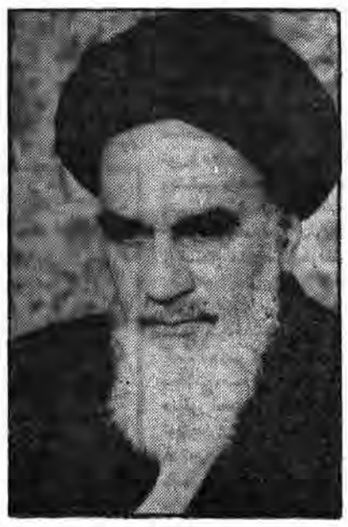

«زبان ساحلی»، یکی از زبانهای زنده ملل آفریقای شرقی است که در کشورهای تانزانیا، کینیا، اوگاندا، زئیر، بروندی، سومالی (بخش جنوبی) موازمبیک، زامبیا و نیز جزیره کومورو و در میان مهاجران این کشورها در کشورهای خلیج فارس، اقوام و ملل مختلف به آن تکلم میکنند.

یک آمار تعداد مجموعی متکلمان باین زبان را در حدود ٤۰ میلیون نفر تخمین زده است.

ترجمهٔ پیام حضرت امام امت باین زبان، ما را فرصت میدهد تافرمایشات امامان را که صدای رسای مستضعفان جهانست بگوش این مجموعه از مسلمانان و مستضعفان نیز برسانیم.

Kwa mnasaba wa majira ya kuhiji Makka mwaka 1401 al-Hijrah, Ayatullah Imam Khumayni, Kongozi wa Mapinduzi na Mwasisi wa Jamhuri ya Kiislamu ya Iran ametoa risala muhimu ifuatayo kwa mahujaji:-

Kwa Jina la Mwenyezi Mungu, Mwingi wa Rehema, Mwenye Kurehemu.

"Mwenyezi Mungu ameifanya Kaaba, jumba takatifu, (na) tengezo la (Maisha ya) watu." (Qur'ani 5:97).

Salamu ziwe kwa mahujaji wa Baytul Haraam, na amani ziwe kwa Waislamu wote duniani na Waislamu wadhatiti wa ulimwengu wa Kiislamu ambao wamejihimiza katika haki na kukusanyika katika Jumba la Mwenyezi Mungu (Kaaba).

Faridha ya Hajj ni faridha iliyo mahsusi na ya kipekee miongoni mwa faridha zinginezo za dini, na huenda faida yake ya kisiasa na kijamii imezidi faida nyinginezo, ingawa faida yake ya kiibada ni ya kipekee pia.

Waislamu wadhatiti ambao wamekusanyika jumla jamala katika hali moja katika mkusanyiko huu mtakatifu bila ya kujali rangi na lugha zao, na nchi na mahali watokapo, na ambao kila mwaka mara moja hukusanyika vivyo hivyo katika mahali patakatifu bila ya kujali matamanio ya kidunia ila tu kunwabudu Mwenyezi Mungu, Kushughulika na mambo ya kiroho na kufuata wajibu na adabu za Kiislamu — yawapasa wasighafilikike na faida ya kijamii na kisiasa ya Hajj.

Yapasa Kwa maulamaa (wanavyuoni) wakubwa na makhatibu waadhimu wawajulishe Waislamu juu ya mambo ya kisiasa (ya Hajj) na wadhifa zilizo muhimu sana kwao ambazo ikiwa Waislamu wa duniani watazizingatia na kuzitekeleza watapata adhama ambayo Mwenyezi Mungu amewaahidi kuwapa walioamini. Hivyo, watafikia fakhari tukufu za Kiislamu ambazo ni haki za Waislamu, na watanufaika na uhuru wa hakika chini ya himaya ya (dini ya) Kiislamu azizi na bendera ya Tawhidi ya La ilaha illallah (Hakuna mungu ila Allah), na wataikata mikono ya mabeberu na vibaraka vyao katika nchi za Kiislamu na wataurejesha utukufu wa Kiislamu.

Mwenyezi Mungu ametaja katika aya tukufu ya juu, siri na sababu ya Hajj, Kaaba na Baytul Haraam kama ni barakati ya kupigania maslaha ya watu wanyonge duniani.

Lazima Waislamu wahikusanyika katika huu mkusanyiko mtukufu na adhimu ambao hauweza kufanyika bila ya uwezo usioshindwa wa Mwenyezi Mungu-wayazingatie matatizo yote kwa jumla yanayowakabili Waislamu na kwa kushauriana pamoja wajitahidi kuyatatua.

Ni jambo la kusikitisha kuona kwamba moja katika matatizo yetu ya asili na makubwa ni tatizo la kutokuweko umoja kati ya Waislamu jambo ambalo limesababishwa na wanasojiita viongozi wa nchi za Kiislamu ambao mpaka hivi sasa hawakuchukua hatua yoyote muhimu kuondoa tatizo hilo. Lakini kinyume kabisa. mahaini wenye tamaa hutafuta fursa ya kujinufaisha katika hitilafu zinazotokea katika mataifa na madola, isitoshe, hushadidia hitilafu hizo kwa msaada wa vibaraka wao wasiomtambua Mungu, na kwa nguvu zao zote hujaribu kuvunja umoja wa Waislamu kila wanapoona Waislamu wanaungana.

Leo serikali zote na mataifa mengi ya Kiislamu yanajua kwamba wananchi wa Iran, baada ya mamia ya miaka ya kuuyanyaswa na wafalme waonevu na madhalimu stadi ambao walishirikiana pamoja na madola makubwa na hatimaye Marekani jinai katika kutumilia dini ya Kiislamu kuwa ni chombo cha kunyonyea, walipoona kwamba Qur'ani tukufu na Islamu ziko katika hali ya hatari. walisimama kupigana. na kwa mapinduzi yao makubwa waliunda serikali ya Kiislamu badala ya serikali ya kifalme isiyokuwa ya Kiislamu wala kihalali, na wakakata mikono ya madola makubwa hasa Marekani jinai kutokana na ubeberu na unyonyaji wao wa mali na nafsi za Waislamu. Tunataraji kwamba udugu zetu Waislamu ambao bado wamo katika makucha ya wanyonyaji na madhalimu, watanufaika na Mapinduzi hii ya Kiislamu; na tunataraji pia kwamba madola ya Kiislamu kwa msaada wa wananchi wao yataungana na Mapinduzi Makubwa ya Iran.

Leo, Marekani jinai na madola madola mabeberu yamejidhirisha katika sura za baadhi ya vibaraka wao wa ndani ha nje wasiomtambua Mungu kwa kujaribu kuangusha na kushambulia Mapinduzi ya Kiislamu na Islamu azizi kwa kutumia silaha na kalamu zao ambazo ni hateriyao amba e ni hatari zaidi.

Kwa kufanya jambo hili, hawasiti kutumia kila tuhuma na tusi dhidi ya taifa hili la wanyonge ambao hawafikiri chochote isipokuwa kufuata hukumu za Kiislamu na Qur'ani tukufu. Mabeberu wanatumia kila hoja (behana) kukandamiza Mapinduzi ya Kiislamu.

Wale waliokuwa nazo silaha kama Saddam, na wale waliokuwa nazo kalamu za sumu ambazo ni silaha mbaya zaidi, wanashambulia taifa la wanyonge.

Hila za wafanyao ujinai iti kuleta hitilafu kati ya madhehebu za Kiislamu zimechochewa na wale ambao wananufaika na hitilafu hizo pamoja na vibaraka wa makafiri kama wale wapendao usultani ambao sikuzote huchochea moto wa hitilafu wakitaraji kuuangusha msingi ,wa umoja baina ya Waislamu

Moja katika hila zao mpya an bayo hivi karibuni wametangaza ili kuleta hitilafu ni ile tuhuma ya fedheha kuhusu uhusiano baina ya Iran na Israel, na kununua (Iran) silaha kuleta uadui kati ya Waislamu nakuwapa mabeberu fursa ya kuwatawala zaidi Waislamu Lakini mtu gani mwenye habari asiyejua kuwa Iran iikuwa adui mkubwa wa Israel tangu zamani? Mtu gani asiyejua kuwa moja katika ugomvi baina yetu na Shah aliyepinduliwa ulikuwa upinzani wetu dhidi ya uhusiano wa kirafiki baina ya Shah na Isreel? Nani asiyejua kuwa zaidi ya miaka ishirini katika hotuba zetu na matangazo yetu tulikuwa tukilaani Israel kama tulivyokuwa tukilaani

Marekani kwa sababu ya uonevu, uchokozi na unyonyaji wao? Na nani asiyejua kwamba katika muda wote wa Mapinduzi ya Kiislamu na katika maandamano ya mamilioni ya watu, wananchi Waislamu wa Iran walihesabu Israel kuwa adui wao sawa na Marekani, wakawafungia kuwapelekea mafuta na wakadhihirisha hasira na uchungu wao juu ya Israel and Marekani.

Si jambo la ajabu kuona kwamba sauti hii ya huzuni inaimbwa na Marekani (mama wa haramu wa Israel) na Saddam (ndugu yake Begin). Mashirika yao ya habari, hasa ya Marekani, yanaeneza sana (tuhuma hii) kwa sababu pigo walilopigwa wao kutokana na Uislamu wa hakika ni mkubwa zaidi kuliko walilopigwa wengine; no hofu waliyonayo juu ya umoja was

جمهوری اسلامی
اخبار ایران

مدرسه

نظرخواهی ازمدیران مدارس:

آرامش مدارس راچگونه پاسداری کنیم؟

۲- رئیس دبیرستان دخترانه استادمطهری

خانم معصومه خوش صولتان رئیس دبیرستان دخترانه استادمطهری سئوال ما راچنین پاسخ دادند اسناد بدست آمده ازلانه جاسوسی آمریکا برروی دومسئله تاکید بسیارمیکند یکی علم کردن خلق ترک و کردپوسیله ایادیش ورودر رو قراردادن آنها باحکومت جمهوری اسلامی و درنتیجه فلج کردن کشور درابعاد مختلف ومسئله دوم ایجاد بلواوآشوب درمدارس و ایجاد درگیری و خشونت وکشتن دانش آموزان و در این رابطه آنان چنین فکر میکردند میتوان با ایجاددرگیری و کشتن هردانش آموز مجالس سوم و هفتم و چهلم را براه انداخت و باتشکیل هرمجلس ختم درگیری مجدد را آغاز کرد و جریان پاگیری انقلاب رادوباره ازاینطریق تکرار کرد ولی انقلاب اسلامی ایران نشان داد که این تحلیلها همه غلط بوده است و این بآن خاطر بود که شیطان بزرگ امت مسلمان رادرک نکرده بود و ازهشیاری آنان اطلاعی نداشت امروزدیگرنمیتوان دانش آموزان رابخاطر مسائل رفاهی تحریک کرد. من معتقدم تمام این مشکلات رامیتوان ازطریق آگاهی دادن به دانش آموزان و درجریان امرقراردادنشان وباروشنگریهای لازم حل کرد و بدین ترتیب هرگونه توطئه‌ای رادرنطفه خفه کرد.

مدیرکل آموزش و پرورش شیراز دریک گفتگوی اختصاصی:

۷۰ هزار دانش آموز جنگزده درمدارس شیراز اسکان داده شده‌اند

● ۹۰ درصد مدارس شیراز به اسم شهدا نامگذاری شده است.

سرویس خبری- مهندس شایسته نیا معاون مدیرکل آموزش و پرورش استان فارس دریک مصاحبه اختصاصی باخبرنگار سرویس خبری جمهوری اسلامی نقطه نظرهای خود را دررابطه باانتظامات مدارس، محدود فعالیت سیاسی دانش‌آموزان، استخدام آموزگار و همچنین وضع مهاجرین جنگی درشیرازبیان داشت.

بگزارش خبرنگار ما آقای شایسته نیا دراین گفتگو ضمن تاکید براین نکته که فعالیت کلیه گروههای ضد اسلام درمدارس ممنوع است اعلام داشت مدیران مدارس این استان به موجب بخشنامه‌ای که برایشان ارسال نمودیم موظفند کارهای ابتدائی ازنظرشناسائی افراد ضدانقلاب رادرداخل مدارس انجام داده و آنان را به ادارات آموزش و پرورش معرفی نمایند و درجلسه اخیری هم که داشتیم مقرر شدخاطیان و مخالفین اسلامی درمدارس به دادگاههای انقلاب معرفی شوند.

همچنین دراین گفتگو آقای فرخ روزمدیرکل اداره دررابطه باحفاظت ازمدارس توسط ارتش بیست میلیونی اظهارداشت نقش دانش آموزان حزب الهی و بسیجی رانباید فراموش کرد و مادرهمین رابطه شورائی راتشکیل دادهایم که امنیت مدارس بعهده نیروهای بسیج و جوانان حزب‌الهی وزیرنظراین شورا تأمین گردد. تافعالیت ضدانقلاب را درتمام سطوح کنترل نمائیم. ماصمیمانه از زحمات ارتش بیست میلیونی سپاسگزاریم و بدون یاری این ارتش و جوانان پاک هیچ کاره هستیم ما امیدواریم با یاری این جوانان بتوانیم باتوطئه‌های فراوانی که درانتظار ملوانقلاب است به مقابله برخیزیم و انشاءا..تماما راخنثی نمائیم.

در رابطه بامسئله جنگ زدگان و دانش آموزان جنگزده و وضع مدارس آنها آقای شایستهنیا اظهارداشت: درحال حاضر در این استان حدود ۷۰ هزاردانش آموزجنگ زده وجود دارد ولی با احداث بیش از ۵۰٪از مدارسی که طی سه سال بعد از انقلاب ساخته شده درمسئله اسکان دانش آموزان گرفتاری نداریم یعنی طی سه ساله انقلاب به اندازه ۵۰٪مدارس موجود ساخته شده است و ازطرفی مدارس مستقل و با خوراک و پوشاک و وسائل دروسی آنها را باکمک گرفتن ازافراد خیرتااندازه‌ای تأمین نمودهایم. و ما درنظرداریم که باکمک گرفتن ازنیروهای خوزستانی و دیگر افراد مومن سعی کنیم که کمبودهای عاطفی ومالی آنها را برطرف سازیم.

آقای فرخ روز دررابطه بامسئله استخدام دبیردرسطح آموزش و پرورش شیراز اظهار داشت: ما افرادلیسانس و فوق لیسانس رادعوت به همکاری کردهایم و تعدادی رااستخدام نمودهایم اما درمورد افراد دیپلم سعی داریم که جهت اعزام به مناطق محروم منطقه افرادی رابرای آموزش از بین داوطلبین دیپلم استخدام نمائیم. ولی کلا کوشش این است که معلم از کانال تربیت معلم استخدام شود و تاجایگزین شدن آموزگارانی که دوره تربیت معلم راطی کردهاند مدارس ماکمبودهای خود را ازطریق استخدام بصورت حق‌التدریس رفع خواهند کرد.

در رابطه با پاکسازی ضدانقلابیون آقای شایستهنیا اظهار داشت ما باپیچاددورهای بازسازی مدیران و آموزگاران سعی درجایگزینی افراد واجدصلاحیت رادرآموزش و پرورش داریم و ما کلا مصمم هستیم که هرچه سریعتر افراد انقلابی و اسلامی را به کاربگماریم والبته بادفتر بررسی شکایت که در این اداره تشکیل گردیده است انتظار داریم که خودفرهنگیان عزیز گلایهها و مشکلات خود را باتوجه به اینکه هیچ شکایتی رامابی‌جواب نخواهیم گذاشت برای ما بفرستند، تامحیط آموزش را که پایه و اساس وشالوده یک جامعه است برطبق موازین اسلام استوارسازیم. من به افرادخیرهم پیشنهاد میکنم اگر میخواهند کارخیری انجام دهند و یامسجدی بسازند باید اول«مسجدرو» تربیت کنند و از آنان همچنین تقاضا داریم که امکانات خود رادراختیار این اداره گذاشته تا این ۴۰٪ازدیباد دانش آموز که طی این سه سال به مدارس روی آوردهاند راجوابگو باشیم. وی دررابطه باتغییراسامی مدارس استان فارس را بنام شهدا اظهارداشت تاکنون حدود ۹۰٪ازمدارس این استان بنام شهدانامگذاری شده است.

درپایان برادرشایستهنیا ضمن تاکید براینکه امسال هیچگونه نیروی آزاددراستخدام نخواهیم کرداعلام نمود که مااستخدامهای امسال رابرروی افرادحق‌التدریسی سال قبل پیاده‌خواهیم کرد.

آقای فرخ روز مدیرکل اداره آموزش و پرورش دررابطه بامسئله حجاب درپاسخ به سئوال خبرنگار ماظهار داشت: طی‌بخشنامه‌ای که چندی پیش تنظیم کردیم و به مجلس ارسال داشتیم و مجلس هم تصویب کرد و به تمام سراسر کشور ارسال شدمعلمینی‌که رعایت حجاب اسلامی رانمایند هیچگونه حق تدریس رانخواهند داشت و مدرسه ضابطهاش باید رعایت حجاب باشد. و ازطرفی مردم هم باید در این امرحیاتی ما رایاری دهند

نظرخواهی جمهوری اسلامی از شخصیتهای مذهبی، سیاسی و اجتماعی (٤)

چرابه خامنه‌ای رأی می‌دهیم؟

بدنبال نظرخواهی قبلی روزنامهٔ جمهوری اسلامی از شخصیتهای مذهبی، سیاسی واجتماعی درمورد رای دادن به حجت‌الاسلام خامنه‌ای، دیروز نیز خبرنگار ما طی تماسی با شخصیتهای مختلف،نظراتشان را راجع به کاندیداتوری حجت‌الاسلام خامنه‌ای جویا شد که مشروح نظر خواهی بشرح زیر از نظر خوانندگان عزیز می گذرد:

حضرت آیت‌ا... اشرفی اصفهانی، امام جمعهٔ کرمانشاه:

بسما... الرحمن الرحیم

ضمن توجه به اینکه اشخاصی که شورای نگهبان اهلیت و صلاحیت آنها را تشخیص داده وهمه مورد اعتماد ما هستند لیکن چون بالاخره باید یکنفر را تائید کرد لذا من به آقای سید علی خامنه‌ای رای میدهم و دلیل من نیز اینست که ایشان از جهت علم، سیاست و تقوا برای این منصب لیاقت صددرصد دارند. آقای خامنه‌ای سیدواز اولاد پیامبر هست ایشان از جهت علم وسیاست هم ازاولاد روحانیت هست و هم اولاد جسمانی پیامبر و دست پروردهٔ پیامبر است و نقش ایشان درانقلاب اسلامی بسیار مهم است به همین جهت یکبار نیز مورد سوءقصد قرارگرفته‌اند انشاءا... خداوند اورا یاری و برای آینده انقلاب حفظ کند.

حجت‌الاسلام حججی امام جمعه و نمایندهٔ مردم هیانه:

بسمالله الرحمن‌الرحیم

در مورد حجت‌الاسلام خامنه‌ای ما این شناخت رادارایم که ایشان از یک خانواده روحانی است. مسلم اگر ما به خلاصه وچکیده تاریخچه ایشان نظر افکنیم می بینیم که ایشان دریک خانواده روحانی وسیادت پرورش یافته‌اند. بطفه ایشان حتماً وقطعاً و پاک وپاکیزه بوده است وقتی که انسان دریک کانون علم ودانش وتقوی وفضیلت ودرهفت سالگی درمهد یک شخصیت روحانی و منفی تحصیل کرد وخودش هم درمشهد درحوزهٔ علمیه چشم باز کرده است از فضلا ودانشمندان کسب علم کرده است اینها البته تاریخچه اجمالی و فشرده آقای خامنه‌ای است. منظورمن اینست که وقتی به شناسنامه هانگاه می کنیم می بینیم که درشناسنامه آقای خامنه‌ای این پرونده درخشان هست قبل از پیروزی انقلاب ازروزی که رهبر انقلاب قیام فرموده‌اند تا سال ۵۷ ایشان درسنگر مبارزه و مجاهده و زندان و تبعید و محرومیت و شکنجه واذیت واز این چیزها که بالاخره به دیگران رسیده است با کم وبادش به ایشان هم رسیده است پس از پیروزی انقلاب هم امتحان خوبی داده است واز امتحان خوب درآمده است کسی که علاوه بر علم و دانش وتقوی زندگانی‌اش هم که الحمدالله برای همهٔ ماروشن است ومبارزات ایشان برای مقام و ریاست و جاطلبی نبوده هدفشان برای اسلام بوده وبرای مستضعفین بوده به رهبری امام بنیانگذار جمهوری اسلامی که درمکتب چنین رهبری هم درس خوانده است واستفاده کرده است. علی‌ایحال ما باید یک رئیس جمهوری داشته باشیم که علاوه براین مزایا که عرض کردم والحمدا... ایشان این‌ها را دارد پس از انتخابات ریاست جمهوری هم بارباید مناسبت به آیندهٔ این‌های رئیس جمهور نظر افکنیم که مثل نبی صدر بخاطر مقام وجاه ورزه و تماس بابیگانگان واجنبی پرستان وابسته به غرب نباشد ما یک رئیس جمهور می خواهیم که مثل آقای رجائی به دنیا بی اعتنا باشد و دررابطه با استقلال و اقتصاد مملکتی و عدم وابستگی به شرق وغرب درفکر باشد و من خیال می‌کنم که اینها دروجود آقای خامنه‌ای مشهود است. من آقای خامنه‌ای را تا جائی که اطلاع دارم نسبت به دیگران چنان می دانم که ایشان به امید خدا از عهدهٔ این ریاست جمهوری اسلامی برآید وبه اوضاع ایران سروسامانی دهد

حجت‌الاسلام خلخالی نمایندهٔ مردم قم

بسما... الرحمن الرحیم

این جانب به آقای خامنه‌ای رای میدهم بچند دلیل اولاً ایشان دارای اوصافیست که امام درپیانات اخیرشان بدان اشاره فرمودند زیرا شخص رئیس جمهور باید دارای تقوا وبینش سیاسی وکیاست وحس سابقه باشد که همه درشخص آقای خامنه‌ای جمع است. ثانیاً ایشان دارای اوصافیست که درقانون اساسی برای رئیس جمهور پیش‌بینی شده که ایشان مردخوش نامیست که سالهای طولانی لیاقت و دوراندیشی و مکتبی بودن خودشان‌را نشان داده وعملاً هم استوار درخط اسلام بوده ثالثاً یک مرد مکتبی است به این معنا. قوانین اسلام و قرآن راوست پیغمبر و دستورات ائمه طاهرین راتحت بحث مستضعفین جهان می‌داند و چیزی را بجای این مطالب از قوانین فعلی و گذشته اروپا و آمریکا و جهان شرق و غرب جایگزین نمیداند وبلکه بالاتر این که صالح نمی‌داند یعنی قابل ارزش نمیداند روی این جهت به هیچ یک ازاین مکتبهای التقاطی یا مکتبهای فراماسیونری ومکتبهای غربی و شرقی اعتقاد ندارد واسلام را نجات بخش می داند و این مطلبی است که باید مورد توجه قرار بگیرد واعتقاد دارد که خصوصیات اسلام است که نجات بخش مستضعفین است نه مانند لیبرال‌ها که فکر می کنند که باید قوانین اروپائی راجانشین قوانین اسلامی بکنیم یا اسلام راروبا ودرواقع باز گرایش به لیبرالیزم عربی پیدا کنیم تا ازاین ناحیه بتوانیم ایران رایاخاورمیانه را یا جهان مستضعفین رااصلاح کنیم.

بنابراین آقای خامنه‌ای به این معنا معتقد نیست فقط‌وفقط عقیده‌اش ایست که حقیقت قرآن و حقیقت سنت پیغمبر و روش صحابهٔ بزرگوار پیامبر و ائمه گرامی ما نجات‌بخش امت اسلامی است و میتواند اینها را از دست ابرقدرتها نجات دهد و ایشان در پیشبرد مبارزات اسلامی و به ثمررساندن انقلاب سهم بسزائی داشتند و منشاء اثر بوده‌اند و بعد از انقلاب هم معلوم است که در شورای انقلاب ومنایده امام و سایر مسئولیتهای سنگین را هم بعهده گرفته بنابراین آدم کاملاً سرشناسی است و همه مردم ایران ایشان رامی‌شناسند همین طور نماینده امام بوده‌اند در نماز جمعه تهران و هر هفته سخنرانی ایشان در سراسر دنیا پخش می‌شد. خلاصه اینها جهات ممتازی به ایشان میدهد که رقبای ایشان این جور امتیازات را ندارند وامیدواریم که انشاءا... در این رای‌گیری حتی بیشتر از ۱۵ میلیون نفر شرکت کنندچون ایشان از علمای بزرگ وانسان خوش نام و مخصوصاً همه مردم، بویژه ارگانهای انقلابی ایشان را قبول دارند و بالاتر از همه اینکه مورد قبول خود امام هم می‌باشند. بنابراین جای حرف و حدیثی نیست و امیدواریم آن نقاهت مختصری که ایشان دارند برطرف شود و هیچ نگرانی از ایشان نداریم حالشان هم خیلی خوب است و وضعشان هم بهبودی پیدا کرده و خلاصه جای نگرانی نیست البته ما در این برهه از زمان نباید بحرف دشمنانمان گوش بدهیم ما اگر بخواهیم جبرئیل امین را هم بیاوریم رئیس جمهور این کشور بکنیم آمریکائی‌ها و غربی‌ها و لیبرالها هزار اشکال هم از او خواهند گرفت برای این جهت ما باید راه خودمان را بروبم.

دکتر محمود هنجنی نمایندهٔ مردم کرج

آنچه مسلم است انقلاب عظیم اسلامی ایران به پیشتازی روحانیت وبرعامت و رهبری رهبر کبیر انقلاب به پیروزی رسید از روزی که انقلاب به پیروزی رسید تا بحال امپریالیسم و صهیونیسم با سرکردگی شیطان بزرگ آمریکای جنایتکار همه توان و تلاش خود را برای بیرون راندن روحانیت از صحنه سیاست بکارگرفته وجهت طرد این قشر عظیم که بحق وارثان پیغمبران هستند بهرحیله و توطئه و دغل‌بازی دست یازیده‌اند و در این راه از لیبرالهای غربزده برهبری بنی‌صدرو گروهکهای آمریکائی و روسی بخصوص منافقین برهبری رجوی سود جسته‌اند. محصول این توطئه‌های خارجی و داخلی شهادت شهید مظلوم آیتا... بهشتی و یاران او و دهها نماینده و در پایان شهادت دادستان کل انقلاب و نخست‌وزیر محبوب و رجائی عزیز ریاست جمهور و مقلد بحق امام میباشد.

اما روحانیت مسئول ومتعهد برهبری امام عزیز در برابر همهٔ توطئه‌ها و فشارهائی که متحمل شد استوارتر و مصمم‌تر گردید و پیروزمندانه به پیش تاخته و برای تحقق بیشتر حکومت جمهوری اسلامی به پیش می‌تازد. و می‌رودتا حکومت الهی را که از آن انبیاء بوده بدست وارثان انبیاء که علما و روحانیت اند بسپارد.

از این رو مشخص است که چرا به خامنه‌ای رای میدهیم: زیرا

۱- خامنه‌ای را مردی روحانی- متعهد و مسئول و فدائی اسلامی می‌شناسم.

۲- او فردی است که رهبری امام و ولایت فقیه را با تمام وجود لمس کرده و باور دارد.

۳- نامبرده کسی است که از دیرباز همگام و همراه امام و انقلاب بوده و همهٔ مشکلات و شخصیتهارا در این راه لمس کرده است.

٤- خامنه‌ای کسی است که در طول انقلاب در همهٔ مسائل سیاسی و نظامی و غیره مشارکت داشته بنابراین سیاستداری لایق و آگاه بمسائل نظامی است.

۵- از همه مهمتر آنکه خامنه‌ای نمایندهٔ امام در شورای عالی دفاع بوده و و منتخب امام بعنوان امام جمعه تهران می‌باشد.

از این رو اینجانب حجت‌الاسلام و المسلمین سیدعلی خامنه‌ای را شایسته‌ترین فرد جهت احراز مقام ریاست جمهوری دانسته و خواستار از همهٔ ملت شریف و عزیز ایران بخصوص موکلین عزیز و محترم خود در شهرستان کرج وحومه میخواهم که یک پارچه و قاطعانه در انتخابات شرکت و از این راه مشت گره کردهٔ خود را محکم بدهان شیطان بزرگ و ضدانقلاب داخلی و خارجی بکوبند.

مرتضی محمودی، نماینده مردم قصرشیرین

بسما... الرحمن الرحیم

اینجانب با اشتیاقی بیش از پیش در انتخابات شرکت خواهم کرد و به آقای خامنه‌ای که مردی روحانی، مبارز، دانشمند، سیاسی، نظامی و مکتبی و متقی می‌باشد و تمام شرایط احراز پست ریاست جمهوری را دارند، رای خواهم داد

اینکه گفتم با اشتیاق بیشتر از پیش در انتخابات ریاست جمهوری شرکت خواهم کرد، برای اینست که کاندیداتوری برادر بزرگوار آقای خامنه‌ای که فردی مطمئن و سازش‌ناپذیر در برابر شرق و غرب می‌باشد و در تلاششان برای تحقق اسلام و تعهدشان نسبت به احکام و دستورات اسلامی و پیروی‌شان از خط امام و در حدائی بودن گامها و اهدافش هیچگونه ابهامی وجود ندارد. بایجاب و حتی به همه حزب‌الهی‌ها اشتیاقی بیشتر از پیش میدهد تا در انتخابات شرکت کنیم ایجاب هم خود به آقای خامنه‌ای رای میدهم و هم از همه برادران و خواهران جنگزده، اهالی عزیز و مسلمان و مقاوم قصرشیرین، گیلانغرب، سرپل‌ذهاب، خسروی نفتشهر و سومار، برادرانه میخواهم که با شور و اشتیاق بیش از پیش در انتخابات مجلس و ریاست جمهوری شرکت کنند و با اطمینان خاطر کامل از هر جهت به برادر دانشمندمان آقای خامنه‌ای رای دهند.

بامید پیروزی نهائی اسلام و انقلاب اسلامی برهبری رهبر عزیز امت امام خمینی برکفر جهانی و جهانخواران و شکست منافقین کثیف و چند چهره.

مهندس عبدالحمید نقره‌کار، مسئول انجمن اسلامی معلمان:

بسما- الرحمن الرحیم

در مورد انتخابات ریاست جمهوری ما خدمت برادران در انجمن اسلامی معلمان مذاکراتی داشتیم از بین نمایندگانی که داوطلب این مسئولیت حساس بودند و با وجودی که در بینشان برادرانی بودند که واجد صلاحیت بودند ولی از میان همه آنها برادرمان حجت‌الاسلام خامنه‌ای را بیش از همه دارای آن شرایطی که صلاحیت با مسئولیت ریاست جمهوری در این شرائط حساس و خطیر انقلاب اسلامی ما باشد دانستیم. بنظر شخصی خود من برادرمان آقای خامنه‌ای واقعاً می‌شود گفت نمونه و الگو واسوه‌ای از میان روحانیت مبارز و مشخصاً از شاگردان و یاران نزدیک به امام هستند و مشخصات بارز امام خودمان را در وجوه و ابعاد مختلف و در سطوح مختلف در این برادر مبارز و مجاهد می‌بینیم و مشخصاً وجوه ممتاز شخصیت ایشان این هست که در تمام ابعاد سیاسی، فرهنگی، اجتماعی، ایشان خدمت کردند و در بخشهای عمده‌ای از آن بخصوص مسائل سیاسی و مسائل فرهنگی و مکتبی مبارزه پیگیر و ممتد و خستگی ناپذیر داشتند و مقاومت ایشان در سلولهای دولتی که ایشان در مبارزات اجتماعی و سیاسی و فرهنگی داشتند همه ما را بصورت اسوه و الگو می‌کند و مقام ریاست جمهوری هم در جمهوری اسلامی مشخصاً این وجهش که شخصیت بارزی که نشان دهنده آن روح و آن جوهر مکتب اسلام باشد بعنوان ریاست قوه مجریه و جهت دهنده قوه مجریه و هماهنگ کننده قوای سه گانه کاملاً در شخصیت ایشان و در وجود ایشان هست و ما عملاً بخصوص در این چند ساله انقلاب شاهد بکار گرفتن این نیروها در ایشان و خدماتی که به انقلاب کرده‌اند بودیم.

طرح تعویض اراضی سیاهدشتک ....

بقیه از صفحه ۱٦

رادیو بی‌بی‌سی و استدلال قرآنی!!

۳- یک موضوع دیگری دیشب بایریشب بی‌بی‌سی ازآیات قرآن میخواند و استدلال میکرد، ازیک جهت جای خوشحالی است که آنقدرانقلاب برایتها فشارآورده است که به قرآن پناه میبرند. اما باید گفت مجله اکونومیست توراجه به قرآن توبروقانون هم جنس‌بازی وضع بکن، توبرو آگهی ازدواج زن بازن رادرج بکن و پول بگیر

زبان عربی زبان بین‌المللی اسلام

دیگر اینکه دولت جمهوری اسلامی ایران‌بصراحه و باتلاش تداوم بایدبکوشد که زبان عربی زبان بین‌المللی اسلام قراربگیرد و دربرخوردهای میان کشورهای اسلامی وحذف بحث اقتصادی وتجاری وغیره ازبان عربی استفاده بشود نه زبان انگلیسی.

حق وتونگ تاریخ

دیگر اینکه دولت جمهوری اسلامی و ملت توجه دارند که سازمان ناتوورشووجود ندارد، سازمان نظامی آمریکا و شوروی است و بقیه پدکشان دوجهانخوارولفریبکارهستند، بنابراین کشورهای دیگر باید بدانند که فقط خدمتگزار کرملین وواشنگتن هستند، اگرراست میگوئید آلمان یک نیروی نظامی مستقل برای خودش درست کند، یاانگلستان اگر راست میگوید یک آزمایش هسته‌ای بدون اجازه آمریکا انجام دهد! دیگر اینکه حق وتونگ تاریخ است و اینرا باید دولت جمهوری اسلامی و دیگرکشورها این بدعت و ننگ راازبین ببرند و این ننگ راازدامن انسانیت بردارند.

فرانسه باید بداند، ملت فرانسه باید بداند که انقلابشان رابابناه دادن تروریستها به زیاله دادن تبدیل کرده‌اند و حیثیت انقلابی خود را ازبین برده‌اند و ملت مستضعف ایران این جنایات رابردولت آنها نمی‌بخشد.

اما درموردمشکلات منطقه، من درموردومنطقه جاسک و شباگردمیگویم که مظهر احتیاج است، باین دومنطقه برسید.

● اظهارات رئیس مجلس

با پایان سخنان ناطقیس پیش ازدستور، رئیس مجلس اظهارداشتند: قبل از شروع درانجام مطالب دردستورخدا راشکر میکنیم که سوءقصد به جان برادرعزیزمان جناب سیدفخرالدین موسوی نماینده اردبیل عقیم ماند و باشهامت و دفاع ملحانه خودشان تروریستها راشکست دادند و ازاینکه همراهانشان مجروح شدند متأثریم. رئیس مجلس آنگاه تذکرات نمایندگان را بشرح زیرقرائت کردند.

● تذکرات نمایندگان به مسئولین مربوطه

۱- آقای نواب نماینده رامهرمز درمورد کمبود آب و گاز.

۲- آقای فروغی نماینده مسجدسلیمان درموردآب آشامیدنی وشبکه رادیوتلویزیونی وپخش برنامه به لهجه‌های عشایری ازرادیواهواز.

۳- آقای میرزاپورنماینده رودبار درموردحادث پل رستم آباد به تنکابن.

٤- آقای سیدمحسن موسوی نماینده تبریز درمورد تقویت شبکه تلویزیون درشهرهای دورافتاده و تکمیل جاده مشکین شهرسهریس و آب آشامیدنی هریس.

۵- آقای سبوزی نماینده شیروان درموردرفع کمبود برق کارخانه الیاف ورسیدگی به مدیریت وحل مشکلات کارخانه شیروان.

٦- آقای غفور صادقی گیوی نماینده خلخال درموردلوله کشی گاز انرژی بقیه به خلخال.

۷- آقای زالگی نماینده بندرعباس درموردحفظ پل مهم عبورومرور درجاده بندرعباس پیشگیری ازخالی کردن روغن کشی‌ها درآبهای ساحلی بندرعباس.

۸- آقای سلواتی نماینده اصفهان درموردتأمین گازوئیل برای کامیونها.

۹- آقای نبوی نماینده بوشهر درموردآسفالت راه بندرگنگان وتعیین مدیرعامل برای بهداری

۱۰- آقای رحیمی نماینده سنقردرموردتقویت شبکه رادیوتلویزیون.

۱۱- آقای عطاری نمایندهٔ اراک درمورد پرداخت وام بیمه، بیمه نشدگان.

۱۲- آقای کیانی نماینده فریدن باتشکر ازبنیادشهید، جهاد ودفتر عمران درمورد ناحیه‌ای شدن برق فریدون وفریدون شهر.

۱۳- آقای رنجبر نماینده صومعه‌سرا درمورد کمک به سیلزدگان سی روستای صومعه‌سرا

۱٤- حدود سی نفر ازنمایندگان نامه‌ای نوشته‌اند و تقاضا دارند که دولت سهمیه قندوشکرروستائیان رازیاد کند که سایرنمایندگان هم به این پیشنهاد موافق هستند.

● مذاکرات مجلس

پس از قرائت تذکرات نمایندگان مجلس با حضور شورای نگهبان قانون اساسی، وارد دستور شد و آقای دری نجف‌آبادی مخبر کمیسیون کار و امور استخدامی گزارش کمیسیون را در مورد اصلاح قسمتهائی از لایحه بازسازی نیروی انسانی که از نظر قانون اساسی و از نظر شرعی مورد ایراد شورای نگهبان قرار گرفته بود را قرائت کرد.

ایرادهای شورای نگهبان و اصلاح آن توسط کمیسیون مربوطه بشرح زیر است.

۱- در مورد کلیه افرادی که بعنوان داشتن شغلی محکوم بانفصال شدند در صورتیکه ثابت شود که قصد خیانت به اسلام و کشور را نداشته‌اند و اعمالشان نیز حاکی از آن باشد انطباق محکومیت آنها باموازین شرعی تائید نشد. این اشکال با مادهای که بعد از ماده ۲۳ قرار گرفت، بشرح زیر به لایحه اضافه شد برطرف گردید.

در کلیه مواردیکه بعنوان داشتن شغلی مجازات انفصال پیش‌بینی شده در صورتیکه متهم بتواند اثبات کند که قصد خیانت به اسلام و کشور را نداشته است و عمل او نیز حاکی از عدم قصد خیانت باشد فرد شاغل بازنشسته خواهد شد. این اصلاحیه پس از صحبت مخالف و موافق و رایگیری بتصویب رسید.

۲- در تمام مواردی که مجازات انفصال تعیین شده است محکومیت به عدم پرداخت کسور بازنشستگی مشاغل مشروع دولتی نیز بر خلاف موازین شرعی شناخته شد. برای اصلاح این قسمت، مادهای به این شرح، از طرف کمیسیون مربوط پیشنهاد گردید: در تمام مواردیکه مجازات انفصال تعیین شده است کسور بازنشستگی مشاغل دولتی مشروع به منفصل شده پرداخت خواهد شد.

این اصلاح نیز به تصویب نمایندگان رسید.

۳- ایراد سوم در مورد حمله داری حج و کارمندی اوقاف روحانیون شیعه در سازمان اوقاف بعد از فتوای تحریم امام بود که شورای نگهبان آنرا به علت عدم ثبوت حکم امام وعدم اطلاع قطعی از حکم امام به فرض صدور، مطابق موازین شرعی ندانست که این دو قسمت حذف گردید و پس از بحث و بررسی بشرح زیر اصلاح شد و به عنوان بند ۳ ماده ۱۸ قرار گرفت. به روحانیونی که از ۱۵ خرداد ٤۲ تا بهمن ۵۷ در سازمان اوقاف کارمند دولت بوده‌اند. (یعنی این دسته از روحانیون از خدمات دولتی منفصل میگردند.)

٤- ایراد دیگر شورای نگهبان از نظر قانون اساسی این بود که در رابطه با ترکیب هیات عالی نظارت مقام مسئول در برابر مجلس مشخص نیست که در سیجه اصلاحی که بعمل آمد وزیر هر وزارتخانه مقام مسئول در برابر مجلس شورای اسلامی شناخته شد.

۵- بند الف ماده ۲ نیز که مورد ایراد قرار گرفته بود بصورت زیر اصلاح شد: دو نماینده از طرف شورای عالی قضائی بتصویب وزیر مربوطه.

٦- ماده ۲٤ که در مورد سازمانهای مشابه و فراماسونری بود چون مجازات مشخص نبود از جمله نکاتی بود که شورای نگهبان ایراد گرفته بود که با رایگیری لفظ «سازمانهای مشابه» حذف گردید.

۷- در ماده ۲۵ و ۳۳ چون تعیین مجازات بعهده شورای عالی نظارت گذاشته شده بود برخلاف قانون اساسی دانسته شد که به این شکل تغییر یافت:

مرتکب با توجه به نکات زیر به یکی از مجازاتهای بند ۱ تا ۹ ماده ۱۹ محکوم میگردد.

اصلاح دیگری نیز مشابه اصلاح فوق در یکی از مواد صورت گرفت.

آخرین نکته مورد اشکال شورای نگهبان از نظر قانون اساسی در مورد تبصره ۲ ماده ۳۷ بود که برای دادگاهها و دادسراها برای رسیدگی، تعیین مدت کرده بود و این مدت که حداکثر ۳ ماه بود حذف گردید که با رایگیری مورد موافقت قرار گرفت.

آنگاه برای مجموع لایحه بازسازی نیروی انسانی و اصلاحات انجام شده رایگیری به عمل آمد و با ۱۳٦ رای مورد تصویب قرار گرفت.

پس از اصلاحات لایحه بازسازی نیروی انسانی، «لایحه راجع به تمدید مهلت مقرر در ماده ٤ قانون چگونگی مصرف ۱۵ میلیارد ریال برای هزینه‌های عمرانی طرحهای عشایری موضوع مصوبه ۱۳۵۹/۱۰/۱» مطرح گردید بعلت اینکه در کلیات مخالفی نبود کلیات آن تصویب شد و چون این لایحه دوفوریتی بود و فوریت آنهم در جلسه پنجشنبه تصویب شده بود بلافاصله بحث وارد جزئیات لایحه گردید که در این مورد نیز پیشنهاد رسیده بود که چون زمانی باقی نگذاشته نداشت مطرح نگردید جزئیات این لایحه نیز پس از توضیحات آقای مظاهری نماینده پارلمانی سازمان برنامه و بودجه به شرح زیر تصویب شد:

ماده واحده- زمان هزینه اعتبارات مربوط به قانون چگونگی مصرف ۱۵ میلیارد ریال برای هزینه‌های عمرانی طرحهای عشایری موضوع ماده ٤ مصوبه مورخ ۱۳۵۹/۱۰/۱ مجلس شورای اسلامی ایران تا پایان اسفند ماه سال ۱۳٦۰ تمدید گردید.

سپس گزارش کمیسیون مشترک داخلی، مسکن و شهرسازی در خصوص کرج تعویض اراضی سیاهدشتک مصوب شورای انقلاب به اراضی دیگر که یک فوریت آن قبلاً تصویب شده بود ضمن توضیحاتی توسط آقای کاشانی مخبر کمیسیون مسکن و شهرسازی قرائت شد و به علت عدم مخالف در کلیات و نبودن پیشنهاد در جزئیات کلیات و جزئیات آن از تصویب گذشت متن این طرح چنین است.

ماده واحده- به موجب این قانون وزارت مسکن و شهرسازی موظف است بجای اراضی سیاهدشتک که موضوع مصوبه ۵۸/۷/۸ شورای انقلاب اسلامی طبق ضوابط شهرسازی مصوب و طبق تصویب نامه مورخ ٦۰/۳/۱۳ شورای نظارت برگسترش شهر تهران از اراضی باقلازار (شمال شرقی تهران) و اراضی سلیمانیه (جنوب شرقی تهران) بعنوان معوض به واجدین شرایط واگذار نماید و در صورت امکان میتواند از سایر اراضی دولتی واگذار نماید.

تبصره ۱- وزارت مسکن و شهرسازی می‌تواند به تقاضای مالکین مذکور در سایر شهرستانها زمین معوض واگذار نمایند.

تبصره ۲- زمینهای معوض مورد واگذاری موضوع این ماده واحده از شمول ضوابط تفکیک معاف بوده و نسبت به مساحت مازاد برزمین اولیه مالک ۱۰٪ارزشهای معاملاتی زمین (ارزش منطقه‌ای) دریافت خواهد شد.

تبصره ۳- واگذاری اراضی سیاهدشتک پائین قبل از تصویب این قانون صورت گرفته بقوت خودباقی است و شهرداری تهران موظف است برای اراضی مذکور پروانه ساختمانی صادر نماید.

● ارجاع به کمیسیونها

همچنین در جلسه علنی دیروز یک طرح و دو لایحه پس از بحث و مذاکره به کمیسیونهای مربوطه برای رسیدگی و تصویب ارجاع شد. اسامی آنها بشرح زیر است:

۱- طرح الحاق یک بند (بند ۵) به ماده ۳ لایحه قانون دادگاه مدنی خاص مصوب ۱۳۵۸/۷/۱ شورای انقلاب طبق اصل ۸۵ قانون اساسی برای مدت ۵ سال به کمیسیون امور قضائی.

۲- لایحه تشکیل گروه صنایع وزارت دفاع ملی طبق اصل ۸۵ قانون اساسی برای مدت ۵ سال به کمیسیون مشترک دفاع، صنایع، کار و امور استخدامی

بگزارش خبرنگار ما در ایی جلسه طرحی در مورد اصلاح قانون انتخابات مجلس شورای اسلامی از سوی عده‌ای از نمایندگان تقدیم مجلس شد.

جلسه علنی دیروز ساعت ۱۱/٤۰ دقیقه خاتمه یافت مجلس شورای اسلامی امروز ساعت ۸ صبح نیز جلسه علنی دارد.

پیام نماینده مردم سروستان در رابطه با انتخابات

بسمه تعالی

مردم مسلمان فارس- اهالی منطقه سروستان- کوار- خیرامه- کربال

ضمن اهداء سلام و درودهای قلبی لازم دانستم خدمت شما برادران و خواهران عرض نمایم که در آستانه انتخابات ریاست جمهوری که همانا بحکم نظام جمهوری اسلامی برای تحقیق حکومت حضرت بقیةالله است بفرمان رهبر عظیم‌الشان حضرت امام خمینی مدظله العالی فعالتر از گذشته همدل و همصدا شرکت جوئید. و رضای خداوندی را در این بدانیم که فرد شایسته‌ای را انتخاب نموده که این عمل موجب یاس استکبار جهانی و منافقین و ضد انقلاب داخلی خواهد شد شرکت شما سربازان انقلاب در انتخابات ریاست جمهوری می‌تواند به تثبیت انقلاب اسلامی در ایران و صدور آن در میان مسلمین و مستضعفین جهان کمک نماید

من‌الله التوفیق- محمد حسین سازگارنژاد

نماینده مردم ق

جمهوری اسلامی ارگان حزب جمهوری اسلامی

روزنامه سیاسی- اجتماعی صبح
صاحب امتیاز- سید علی خامنه‌ای

منطقه پستی ۱۱- خیابان سعدی جنوبی- شماره ۵۷۱- صندوق پستی ۲۱۳۰- تلفن ۳۰۲۰۱۸- ۳۰۲۰۱۴- ۳۰۴۷۴۳- ۳۰۲۰۰۴

دوشنبه ۶ مهر ماه ۱۳۶۰- ۲۹ذیقعده ۱۴۰۱- ۲۸سپتامبر ۱۹۸۱-شماره ۶۷۱- سال سوم

شهید مظلوم آیت ا... دکتر بهشتی:

رئیس جمهور باید مردی باشد آشنا به سیاست، آشنا به کشورداری، آشنا به تنظیم روابط جمهوری اسلامی ایران با کشورهای مسلمان و غیر مسلمان

شهید رجائی رئیس جمهور منتخب امت:

تا زمانیکه صدام در عراق وجود دارد ما پیش خواهیم رفت

شهید حجت الاسلام دکتر باهنر نخست وزیر محبوب امت:

مسئله جنگ اولین مسئله ماست و ما با قاطعیت این جنگ را دنبال می کنیم

امام از رزمندگان تشکر کردند

در پاسخ به تلگرام جانشین ستاد مشترک، فرمانده نیروی زمینی و فرمانده سپاه پاسداران بحضور امام از سوی امام خمینی رهبر انقلاب و پاسدار جمهوری اسلامی ایران تلگرافی بدین شرح مخابره شد.

بسما... الرحمن الرحیم- تیمسار فلاحی، تیمسار سرتیپ زهیرنژاد و جناب آقای محسن رضایی ایدهما... تعالی تلگراف شما در خصوص فتحی بزرگ که خداوند تعالی نصیب ارتش با نیروی هوائی و هوانیروز و سپاه پاسداران و بسیج و ژاندارمری و فدائیان اسلام و سایر نیروهای مردمی فرموده و محاصره آبادان بطور کامل شکسته شده است واصل گردید. اینجانب این پیروزی بزرگ را به فرماندهان تمام نیروهای مسلح و به سربازان ارجمند و سپاهیان نیرومند تبریک می گویم و امید است این سرافرازیها را که برای اسلام و میهن فراهم می کنند منظور نظر مبارک ولی... اعظم بقیناً... ارواحنا لمقدمه باشد و آخرین پیروزمندی را که بیرون راندن نیروهای متجاوز کافر از سرزمینهای میهنمان است ملت شریف برودی مشاهده کند.

اینجانب به اسم ملت بزرگ ایران از رزمندگان دلیر ارتش و سپاه و دیگر قوای مسلح ایدهما... تعالی تقدیر و تشکر می کنم از خداوند متعال توفیق نصرت و عظمت اسلام و مسلمین و بخصوص نیروهای مسلح اسلامی را خواستار است والسلام علیکم ورحمة الله الموسوی الخمینی- پنجم مهرماه ۱۳۶۰

مصاحبه استاندار کرمانشاهان در مورد علت پیدایش، رویدادها و آینده جنگ:

کارنامه انقلاب راهی جز رویاروئی با انقلاب را برای امریکا باقی نمیگذاشت

کرمانشاه- علی اکبر رحمانی استاندار کرمانشاهان که در یکسال جنگ در منطقه جنگی خوزستان خدمت کرده است عصر دیروز در گفتگویی نقطه نظرهای خود را در مورد علت پیدایش جنگ، آنچه که در یکسال جنگ روی داده است و آینده جنگ بازگو کرد:

وی در پاسخ به نخستین پرسشی در مورد علت جنگ تحمیلی گفت: استکبار جهانی بسرکردگی امریکا منطقه حیاتی خاورمیانه را در خطر دید و مردم مسلمان منطقه با تاسی از انقلاب مردم مسلمان ایران میرفتند تا بساط سلطانها و ملک ها را درهم بپاشند.

کارنامه انقلاب تا شهریورماه هزار و سیصد و پنجاه و نه و پیدایش دولت مکتبی، گسترش بحرانها در کشورهای مرتجع منطقه، از بین رفتن حیثیت امریکا، افشا شدن هویت لیبرالها و همچنین افشای گروهکهای چپ امریکایی راهی بجز رویارویی با انقلاب را برای امریکا باقی نمیگذاشت. صدام بازیخورده شرق و غرب و با وحشت از قیام مردم مسلمان عراق که همیشگی تاریخی آنها با ملت ما قابل تامل است، با حمایت قدرتها و ابرقدرتها و مرتجعین منطقه در ابعاد سیاسی-خبری-نظامی- اقتصادی جنگ را بر ما تحمیل کرد. باین امید که با پیش ساخته های فکری خود و قولهای ابرقدرتها پس از سه روز پیام خود را از اهواز به جهانیان برساند. در شروع جنگ تحمیلی باتوجه بمشکلات ما در زمینه نظامی پیشروی ارتش متجاوز عراق در زمینهای ما تا اواخر مهرماه ادامه داشت اما پیامهای امام امت روحی تازه درمردم ما دمید و همه رزمندگان اسلام رویاروی کفر صدامی در جبهه‌های پوست تاریخ و با مرزهای کفر و اسلام جنگیدند.

در مورد جنگ در سالی که گذشت استاندار کرمانشاهان گفت: این جنگ موجب رشد ملت مسلمان ایران، گسترش فرهنگ شهادت، گسترش روحیه ایثار، آبدیده شدن ملت ایران شد. مردم مسلمان ایران از کودک تا پیر همه و همه در جبهه ها و پشت جبهه ها حماسه آفریدند. علیرغم تحمیل جنگ در استان های خوزستان و کرمانشاهان با آهنگی سریع فعالیت های عمرانی ادامه داشت. مردم مسلمان سوسنگرد و آبادان در زیر خمپاره های دشمن اهریمنی به کشاورزی پرداختند، در اطراف خونین شهر بیش از پنج میلیون تومان درآمد خرما و چندین میلیون تومان درآمد گوجه فرنگی، گندم و سبزیجات بود. ما سالها وقت لازم داشتیم تا تفاله های غربزده چهره های بظاهر خلقی گروهکهای چپ امریکایی برای مردم شناخته شود. درطول جنگ نبوغ ها خلاقیتها و نیروهای مومن به انقلاب اسلامی رشد داشتند و در عین حال چهره های خائن و مزدوری چون بنی صدر و رجوی شناخته شده و مطرود جامعه گشتند. آینده جنگ آخرین پرسش بود که استاندار کرمانشاهان در پاسخ به این پرسش گفت: اراده خدا بر آن قرار گرفته مستضعفین را برهبری جهان برساند و آنها را الگو قرار دهد و نیز در زبور آمده که صالحین زمین را بارث می برند سرنوشت جنگ که جنگ دوکشورنیست، جنگ اسلام و کفر، و جنگ ملت مسلمان ایران با دولت بعثی عراق است بطور قطع با پیروزی رزمندگان اسلام تمام خواهد شد.

برادران ما در جبهه ها که با فرماندهی امام عصر عجل الله تعالی فرجه میجنگند جندا... هستند و در پشت جبهه ها حزب ا... حامی آنها است. سرنوشت صدام چون برادرش محمد رضا خواهد شد. مستکبرین و بازیخورده های آنها در تاریخ با بدنامی دفن خواهند شد رزمنده‌ای که تازه دامادش جویای شهادت است تاریخ ساز و تکمیل و پیروان تشیع علوی واسلام محمدی خواهند بود.

درجلسه علنی دیروز مجلس شورای اسلامی:

طرح تعویض اراضی سیاهدشتک به اراضی دیگر بتصویب رسید

مجلس شورای اسلامی ساعت ۹صبح دیروز با تلاوت آیاتی از قرآن مجید و بریاست حجة الاسلام والمسلمین هاشمی رفسنجانی تشکیل جلسه علنی داد. در این جلسه دوتن از نمایندگان بعنوان ناطقین قبل از دستور سخنرانی کردند، و نیز «طرح تعویض اراضی سیاهدشتک مصوب شورای انقلاب به اراضی دیگر بتصویب رسید و دولایحه ویک طرح برای رسیدگی و تصویب به کمیسیونهای مربوط ارجاع گردید.

●سخنان نماینده مردم ماهنشان

به گزارش خبرنگار پارلمانی ما اولین سخنران قبل از دستور حجت الاسلام اسدا... بیات نماینده ماهنشان بود که در ارتباط با وظایف ارگان‌ها و نهادهای انقلابی چند پیشنهاد داد و از مسئولین امور انجام این پیشنهادها را توقع نمود. ایشان پیشنهادی خود را باین شرح اعلام کرد.

۱-درارتباط با گسترش انقلاب اسلامی و صدور آن که مورد تاکید امت و امام عزیز است از وزارت خارجه میخواهم که در اعزام هیأت ها که ایمان به انقلاب اسلامی و دراس آن به ولایت فقیه داشته باشند کمال کوشش و تلاش را بخرج دهند تا در مقابل بتوانند تبلیغات سوء دشمنان را خنثی کنند.

باز سازی سفارتخانه‌ها

۲-ناگفته پیداست که وضع سفارتخانه‌های مادر بیرون چقدرنگران کننده است، در باز سازی سفارتخانه‌ها و تجهیز آنها از نظر اعزام افراد انقلابی و حزب اللهی، وضع سفارتخانه‌ها را از این حالت رفت بار نجات دهند، که البته شروع شده است.

۳-در صحنه بین‌المللی حضور بهمرسانند و طوری بشود که در برابر تبلیغات امپریالیسم غرب بتوانیم این تبلیغات را خنثی کنیم، این جای تاسف است که اخبار و تبلیغات ما از شبکه‌های تبلیغاتی امپریالیسم پخش می‌شود. اینست که ما از برادران خواهش داریم که در مسائل بین‌المللی دقیقاً حضورشان را اثبات کنند. درارتباط با مسائل قضائی و شورای عالی قضائی چهار پیشنهاد دارم و در درجه اول شهادت آیت ا... دکتر بهشتی و دیگر برادران آیت ا... قدوسی را به آنها تبریک و تسلیت عرض میکنم و با اینکه این برادران هزاران مشکل داشتند و ضد انقلاب همه حملات خود را متوجه شورایعالی قضائی کرده است ولی در عین حال باین مسائل توجه کنند.

چند پیشنهاد به شورایعالی قضائی

۱- در تشکیل دیوان عدالت اداری سریع عمل کنند زیرا در کمیسیون اصل نود بزرگترین مشکل ما همین است که نوع شکایاتی که مربوط به دیوان عدالت اداری است باین کمیسیون ارجاع میشود.

۲-در تهیه لوایح حیاتی انقلاب اسلامی کوشش کنند.

۳-در قطع ایادی امریکا کمال قاطعیت را نشان دهند و همانطور که برادرمان هاشمی رفسنجانی گفتند در کشورهای دوست مردم ایکشورها معتقدند که ما با صد انقلاب زیاد از حد مدارا می کنیم و اگر بعد از پیروزی انقلاب ریشه پهلوی را قطع کرده بودیم و سران آنها را میگرفتیم و به درک واصل می‌کردیم، امروز دچار چنین مشکلاتی نبودیم. این را ملت میخواهد و یقیناً اینها مرتد و محارب خدا و رسول خدا هستند و لذا در اعدام اینها باید کوچکترین سستی را روا ندارند

۴-اعمال سیاست جذبی بکنند، چون ما در شهرستانها و در حوزه‌های علمیه افرادی داریم که میتوانند قاضی و دادستان خوبی باشند ولی سیاست جذبی میخواهد، تا یک مقداری از این نیروها را در دادگاههای مدنی و دادگاههای انقلاب استفاده کنند و از این نیروهای مومن به انقلاب بهره گیری کنند تا پروندهها اینقدر معطل نماند. ناطق سپس در ارتباط با وظایف مجلس مطالبی عنوان کرد و گفت: و اما مجلس، مسائلی را با برادران نماینده و رئیس مجلس دارم، این نکات را برادران نماینده باید در نظر داشته باشند:

نکاتی درارتباط با نمایندگان مجلس

۱- در تصویب لوایح باید جدیت فوق العاده داشته باشیم که لوایح مهم که جنبه زیر بنائی دارد در تصویب آن ها کوشش شود زیرا تنها چیزی که عامل تداوم انقلاب و ثبات جمهوری اسلامی است قوانین و مقررات اسلامی است که باید از کانال مجلس بگذرد.

۲-سعی در اینکه ما متعهد باشیم، عامل پیروزی انقلاب اسلامی بودن انقلاب بوده و تداومش نیز معلول همین مسئله است ولذا من به برادران عزیز توجه میدهم در مسائل سیاسی و اقتصادی به اقتصاد رساله‌ای عمل کنند. اگر ما همان فقه خودمان را در این مملکت پیاده کنیم یقیناً انقلاب ما سالم خواهد ماند.

پیشنهاد سوم اینست که آقایان سرعت را فدای دقت و دقت را فدای سرعت نکنند، ما در عین اینکه باید دقیق باشیم، سریع هم باید باشیم و با پیشنهاداتی که آقایان میدانند رای بیاورد. وقت مجلس را نگیرند

۴- برادرین بدانند وظیفه اصلی آنها کلاس اداره کردن نیست یک توله‌کشی نیست، آقایان مفتش هستند به کمال تاسف عده‌ای از برادرین سم پوشی میکنند ولی برادرین دیگر سروقت درمجلس حاضر میشوند و دیگرین معطل می گذارند

چند خواهش از رئیس مجلس و اعضا درمورد برادرمان آقای هاشمی رفسنجانی رئیس مجلس که چند خواهش هم از ایشان در این خواهش اول پست قائله دلمان بدید بحال این امت قهرمان بورد چرا هرروز پس امت به پای صندوقها بروند، چند نفر درمجلس هستند که یقیناً نماینده نیستند مثل سلامتیان، مثل غضنفرپور، من از ایشان خواهش دارم این مشکلات را درمجلس مطرح کنند تا تکلیف ما روشن شود، من به اصفهان رفته بودم، تقاضای آنها این بود که آنها وکیل میخواهند، آخر تا کی این مردم عمرشان مصرف شود و میلیونها پول این مملکت هدررود که هرروز پای صندوقها بروند و آنها درپارلمان مشغول شهوترانی و خوشگذرانی باشند. و لذا باید ایشان تکلیف این نمایندگان و نمایندگانی که اکثر وقتشان با غیبت میگذرد و ۲ ماه و ۳ ماه غیبت میکنند، و کسانی را که از طرف دادستانی انقلاب حکم جلب آنها صادر شده است، تکلیف اینها را روشن کنند

چند نکته درارتباط با شورای نگهبان

و اما درمورد شورای نگهبان درایکه ما به شورای نگهبان کمال احترام را قائل هستیم شکی نیست. ما با اینکه آنها نگاه بان قانون اساسی و معیارهای اسلامی هستند کمال تشکر را داریم، اما از سه نکته غفلت نکنند

۱- اگر این آقایان علاقمند هستند که این انقلاب دراین مملکت ودرخاورمیانه ودرآسیا وکره زمین پیاده شود بدانند که بدون قوانین حیاتی اسلام نمیشود انقلاب را پیاده کرد

۲- پس قوانین درصورتی میتواند ضامن بقا وتداوم انقلاب اسلامی باشد که توجه به همه ابعاد داشته باشیم ولی اگر ما به یکی از ابعاد توجه داشته باشیم و از ابعاد دیگر غفلت بکنیم یقیناً بد میشد که این قوانین را درست تصویب کنیم و چنین قوانین یک بعدی هم نمیتواند ضامن تداوم انقلاب اسلامی باشد

شورای نگهبان باید با بینش وسیع ومکتبی عمل کند

۳- یکی از معیارها و صوابها در اسلام توجه به عناوین ثانویه است اگر بنا بشود ما مقید بشویم در تصویب بنها روی معیارهای اولیه، نظر بدهیم نتیجه‌اش پست که علاقه به تداوم وبقا و ثبات این انقلاب داریم لذا از این برادرین خواهش دارم به روش امام که درطول این بیست سال مبارزشان همیشه عناوین اولیه و عناوین ثانویه را مورد توجه قرار میدادهاند و مسائل را با بینش وسیع و مکتبی حل میکردهاند، شورای نگهبان هم باید بآن توجه کنند واگر خدای نکرده فقط توجه به عناوین اولیه داشته باشند و عناوین ثانویه را غفلت کنند، یقین بدانید که این قوانین نمیتواند ضامن سعادت باشد

یک جمله هم درباره رادیو تلویزیون بگویم که اینها سیاست توجیهی کم دارند ما از رادیو تلویزیون میخواهیم که به مسائل رادیو تلویزیون توجه بیشتری رامبذول دارند

● سخنان نماینده مردم میناب

دومین ناطق قبل از دستور آقای عباس عباسی نماینده میناب طی سخنانی با آرزوی پیروزی رزمندگان اسلام درجبهه حق علیه باطل طی سخنانی اظهار داشت:

مسائل من یکی موضوع انتخابات ریاست جمهوری است که جمعه آینده انشاءا... برگزار میشود وامید که ملت مبارز ایران برای هرچه محکمتر کوبیدن مشت پرتوان خود به دهان یاوه سرایان هرچه بناشورتر وبا هیجانی بیشتر به صندوقهای رای هجوم ببرند تا دشمن محسوس رادیوانه کنند

به کسی رای دهید که زبان اسلام و...

و به کاندیدای مورد نظر خود رای مثبت بدهید و به کاندیدائی مسلماً رای خواهید داد که او را رهبان اسلام وپرورش یافته امام است وملت مسلمان ایران میدانند بخصوص محرومین جامعه که هریک رای که بصندوق ها ریخته شود گلوله‌ایست آتشین که به قلب دشمن و شیطان بزرگ می نشیند ویاوه سرائی را به زباله دان تاریخ خواهد افکند بخصوص که تمامی مراجع و فقها بویژه ولی فقیه که امرشان مطاع ولازم الاجرا است و تنها امید مستضعفان جهان افتخار اسلام، بنیانگر جمهوری اسلامی هم امر فرموده‌اند

کجا رفتند آنها که اناالله... می گفتند؟

۳- پیادم میرود چندی پیش بمنبرم برادرانی که بخاطر حساسیت کتابهای ضد اسلامی چند سال پیش کمیته رادیدم دیگر یکه خود دغل بازان دست به چنین کاری زدند تاباگویند در ایران آزادی فرهنگی نیست وبامردی را که هنگام دستگیری امکان داشت توسط خودمردم ضربه‌ای خورده باشد، درهمین مجلس دادمیزدند که آزادی فرهنگی نیست و چرا باید چنین باشد، اماالاکنون که به کتابفروشی های مذهبی ودینی، ناپاکان هجوم میبرند و کلام‌الله مجید رابه آتش میکشند، اینها گنگ و کرونابنشوا شده‌اند. کو آن زبانهای درازکجا رفتند آنها که اناالله میگفتند؟ ای دلسوزان مکاردیپلمات‌باز، چطور اینجا دادمیزدید وطرح کی برود میدادید ولی حالا چه شد آن بیانیه‌هایتان که دوسطرمینویسید؟ و خیال میکنید ملت این دغلبازیها را نمی‌دانند.

جاماه‌جنبش و... همکار گروههای تخریب

شما این آرزو رابگوربرید که درآینده دراین مجلس جائی داشته باشید وامیدواریم مجلس هم بوظایف قانونی خودعمل کند. این چه وضعی است که دوسطرمی‌نویسید، شهادت برادررجائی راحکوم میکنید، این فریبکاریهاچیست؟ بعدهم یک تلگراف به امام میزنید بعنوان تبریک و تهنیت و تسلیت چطورشمادولت آقای رجائی راقانون میدانستید، آن وقت این منافقین ارزشمان ازدولت آقای رجائی بیشتر است؟ بخصوص این نهضت آزادی که خودش راتحت پوشش اسلام قرارداده است، یا بعضی ها هم فکر میکنند که اینها واقعا نقطه نظرهای اسلامی دارند یا جاماوجنبش و دیگران، اینها بایدمواضع خود راقاطعانه روشن کنند، باید بگویم اینها ازدید امت قاطعانه همکارفکری، عقیدتی وسیاستی با این گروههای تخریب هستند و تعارفی هم ندارد.

چطور شمادست برزینسکی رامیگرفتید اما این ملت ارزش برزینسکی راهم ندارد؟ که یکباردست این ملت رابموسید و بگوئید ما این سازمانهای تخریبی رااز اساس محکوم میکنیم؟

آیا اینها نشنیدند که آنها برگردند و بعد وزیر کابینه بشوند که انشاءالله برنمیگردند و اگر هم برگردند شماهاچنگل گوستاریکاراهم نخواهید گرفت.

بقیه‌در صفحه۱۵

آیت‌الله مشکینی در مراسم صبحگاهی لشگر ٦٤ ارومیه:

پادگانها باید آثار توحیدی از آن ببارد

سرهنگ شیرازی:

نیروهای ما توانستند تا شعاع ۷۰ کیلومتر مناطق عراق را با حرکت چریکی ناامن کنند

ارومیه- خبرنگار جمهوری اسلامی: دیروز مراسم صبحگاه عمومی با حضور پرسنل لشگر ٦٤ ارومیه، شهربانی سپاه و ژاندارمری این شهرستان در محوطه پادگان لشگر ٦٤ برگزارشد. در این مراسم حضرت آیتا... مشکینی بهمراه سرهنگ شیرازی فرمانده عملیات شمال غرب نیز حضور داشتند گزارش خبرنگار جمهوری اسلامی حاکیست بعد از نمایش و تجلیل از شهدای گلگون کفن و اجرای سرود آیتا... مشکینی شروع به سخنرانی نمودند ایشان پس از از حمد و ثنای خداوند متعال از تمام رزمندگان تجلیل کرد و گفت ای رزمندگان سلحشور عزیز شما باید همه کارتان توحیدی شود، پادگانها باید آثار توحیدی از آن ببارد، ای انسان تو که لباس رزم پوشیده‌ای توحیدی باش، اگر در پادگانهای جهان بگردید هرگز پادگانی نخواهید دید که در آن آوای قرآن شنیده شود و یا کلام پروردگار و نام پروردگار برده شود ایشان در بخشی از سخنانشان گفتند ای رزمندگان از صدام و آمریکا نترسید. اگر عربستان از آمریکا آواکس میگیرد اگر سادات اسلحه به عراق میدهد، اگر شاه حسن و شاه حسین به صدام کمک میکنند هرگز نترسید زیرا شما تکیه‌گاهتان ا... است و آنها به ریگان، شما اعتماد به ا... دارید و آنها اعتماد به صدام، بدانید که سربازان صدام با عشق نیامدند بلکه با از ترس یا بخاطر پول آمده‌اند اما من میتوانم با شهامت بگویم اکثر سربازان ما با عشق میجنگند، آیتا... مشکینی از برادران سپاهی و ارتشی در آزادکردن اشنویه قدردانی نمود و اظهارداشت ای رزمندگان شما در دلهای ملت جای دارید و هیچ باک نداشته باشید که پیروز هستید، بعد از سخنان آیتا... مشکینی سربازان و درجه‌داران با حضور آیت‌الله مشکینی از مقابل عکس امام رژه رفتند خبرنگار ما در گزارش خود می‌افزاید آیتا... مشکینی آنگاه به ستاد عملیات شمالغرب رفتند در آنجا پس از تلاوت قرآن سرهنگ شیرازی شروع به سخنرانی نمود. وی کلیات کارهای انجام شده در دوران کار خود را تشریح کرده و گفت با تفاهم و همکاری رزمندگان اسلام از سلماس تا اشنویه شروع به پاکسازی کردیم و با لطف خداوند از سلماس شروع و محور سرو را با کمک برادران ژاندارمری آزادشد و پاسگاههای ژاندارمری سروکه مدتها در دست ضدانقلاب بود با پاکسازی کامل بدست رزمندگان متعهد سپاه و ژاندارمری سپرده شد و با حملات همه‌جانبه توانستیم اشنویه را آزادکنیم و با یک تلاش دستجمعی محورهای نقده و اشنویه آزاد شد بعد از آن پاکسازی را شروع کرده و با ایجاد پایگاههای تأمینی هرگز نمی‌گذاریم دیگر ضدانقلاب بازگرده وی در بخش دیگری ازسخنانش گفت: با ایجاد پایگاههای فرهنگی و اقتصادی بخوبی به رفع کمبودهای برادران کرد برمیآئیم این استراتژی کار داخل است اما استراتژی درخارج، لشگر ٦٤ و نیروهای نظامی غرب و شمالغرب بعلت درگیر بودن با ضد انقلاب داخلی نتوانستند برعلیه‌ضدانقلاب خارجی بجنگند. وی افزود:

رزمندگان اسلام در جایی پاسداری میدهند که ساعتها باید با قاطر رفت ونیروهای ما توانستند تا شعاع ۷۰ کیلومتر مناطق عراق را باحرکت چریکی ناامن کنند و تا ۱۵ کیلومتر عملیات دردست برادران رزمنده ماست و ما بعد از سرکوبی ضدانقلاب بخوبی میتوانیم از لشگر ٦٤ در نابودی صدام استفاده نمائیم ما در تمام جبهه‌ها سنگربندی و بطور موضعی دشمن را عقب میراندیم امام دیگر موضع حرکتی گرفته‌ایم و دیگر بدان شکل سنگربندی نداریم و با حرکت گازانبری به پیش میرویم و تنها خواسته ما از روحانیت این است که به‌استمداد مردم کرد بیایند و بعد فرهنگی برادران کرد را بالا ببرند، و اما اولین گام برداشته شده بنهضت استاندار و سمینار و روحانیت شیعه و سنی منطقه بود اما این کافی نیست زیرا باید برای مردم کرد بیشتر کارکرد.

پیام وزارت امور خارجه خطاب به مردم افریقای جنوبی

جهانیان باید متجاوزین به حقوق ملت‌ها خصوصا مردم آزانیا و ایران را محکوم کنند

وزارت امور خارجه جمهوری اسلامی ایران دیروز طی اطلاعیه‌ای محکومیت سه مبارز جنبش کنگره ملی افریقائی به مرگ از سوی رژیم غیرقانونی ونژادپرست افریقای جنوبی رامحکوم کرد.

متن اطلاعیه بدین شرح است

بسمه تعالی

با درود فراوان به مردم تحت ستم افریقای جنوبی ومبارزین حزب (کنگره ملی افریقایی) مبارزه شکوهمند مردم افریقای جنوبی بر علیه دولت غاصب و فاشیست اقلیت نژادپرست که مهمترین دستاوردهای بشری را با ابداع سیاست منفور جدائی نژادها به زیر ستوال کشانده چشمهای امیدوار و نگران ملل مستضعف جهان را بخود معطوف داشته است مبارزه بر علیه آپارتاید همان سیاست غیرانسانی مخالف اصل برابری انسانها بدون توجه به رنگ پوست و نژاد تنها بعهده مردم تحت استعمار و استثمار افریقای جنوبی نمی‌باشد بلکه این جامعه بشری است که از طرف اقلیتی معدود و در خدمت منافع امپریالیسم جهانی به سرکردگی آمریکا به مبارزه طلبیده میشود ملت مسلمان ایران در حالی که خود مشغول جهاد علیه متجاوزین عراقی و مزدوران صدام کافر که بدستور اربابان امپریالیست خود باجوانمردانه به خاک یک کشور مستقل و اسلامی هجوم برده‌اند می‌باشد تحت تعالیم انسان‌ساز اسلام دین رهائی بخش مستضعفین شدیدا با ملت تحت ستم افریقای جنوبی احساس همدردی کرده و خود را در مصائب آنان شریک و در مبارزاتشان همراه میداند محکومیت سه مبارز جنبش کنگره ملی افریقائی به مرگ که مبارزه آنها جهت رهائی هموطنان خویش از چنگال بی دادگریهای دولت غیرقانونی افریقای جنوبی و چپاولگران بین‌المللی بخصوص حاکمیت نژادپرست امریکا از حمایت تمام مستضعفین جهان برخوردار است عملی ظالمانه و غیرانسانی و درپیشگاه وجدانهای آگاه بشری محکوم است.

و امیدواریم که مردم قهرمان این سرزمین بتوانند در سایه تلاشهای پیگیر مبارزین راستین، سرزمین آزانیا را از یوغ استعمار و استثمار رهانیده و حکومت بحق اکثریت را روی کار آورند.

امید است که جهانیان در محکوم کردن متجاوزین به حقوق مردم وکشورها که نمونه‌های بارز آن در سرزمین آزانیا و با تجاوز آشکار رژیم آمریکائی عراق به سرزمین اسلامی ایران بچشم میخورد لحظه‌ای درنگ ننموده و عدم رضایت و انزجار خود را از بیدادگریها و تجاوزات بین‌المللی ابراز دارند با آرزوی پیروزی برای مستضعفین علیه مستکبرین

اطلاعیه وزارت کشور درارتباط با پیروزیهای رزمندگان اسلام و اقدامات مذبوحانه منافقین

دفتر اطلاعات، انتشارات و روابط عمومی وزارت کشور متن اطلاعیه وزارت کشور در مورد پیروزی دیروز رزمندگان اسلام در جبهه جنوب و همچنین اعمال خرابکارانه دیروز مجاهدین خلق را بدین شرح در اختیار خبرگزاری پارس قرار داد.

بسم ا...الرحمن الرحیم

انا فتحنالک فتحا مبینا

امروز رزمندگان توفنده و قهرمانان اسلام ارتش جمهوری اسلامی ایران سپاه قهرمان پاسدار انقلاب اسلامی و دیگر نیروهای مبارز مردمی حماسه آفریدند و با یورش قهرمانه، فتح وظفر و پیروزی را به لشگر اسلام ارمغان آوردند قدمهایشان، استوار و قامتهایشان وسطو روسیاهی فضاحت برای نوکران اجنبی و منافقان کوردل که بخیال خام خود با حمله مذبوحانه امروز خود به مردم شهید پرور و بی‌دفاع تهران و اموال عمومی که متعلق به امت اسلامی است عده‌ای را شهید و چند دستگاه اتوبوس را به آتش کشیدند و مکرو ا... الله وا... خیر الماکرین و بخیال باطل خود قصد داشتند که پیروزی لشگر اسلام را جلوگیر نسازند آنها بدانند که خاتمه زندگی شومشان فرا رسیده و این باقیمانده‌ها و غائله‌های خبیث و منحط به زباله دان تاریخ می‌پیوندند رزمندگان اسلام پیروزیتان را بر امام زمان عج، و نایب بر حقش امام خمینی رهبر انقلاب و بنیانگذار جمهوری اسلامی ایران و امت شهید پرور ایران و مستضعفین جهان تبریک می‌گوئیم.

دفتر اطلاعات انتشارات و روابط عمومی وزارت کشور

پشتیبانی از حجت‌الاسلام خامنه‌ای

درود- خبرنگار جمهوری اسلامی- در ارتباط با پشتیبانی از حجت‌الاسلام خامنه‌ای امام جمعه تهران و نماینده امام در شورای عالی دفاع و نماینده مردم تهران در مجلس شورای اسلامی و امام جمعه تهران جهت ریاست جمهوری، انجمنهای اسلامی کارخانه‌های سیمان- مخابرات- صنایع سهام- راه آهن- هلال احمر- و آموزش و پرورش و بهداری و روحانیون شهرستان درود طی نشستی که در مسجد قائم داشتند پشتیبانی خود را از آقای خامنه‌ای اعلام داشته و از مردم خواستند که فعالانه پای صندوقهای رای حاضر شوند و با ریختن رای خود مشت محکمی بردهان یاوه گویان شرق و غرب بزنند

نرخ خرید و فروش ارز به ریال

۱۳۶۰/۷/۶

نوع ارز	رسمی خرید	رسمی فروش	خرید	فروش	غیررسمی خرید	غیررسمی فروش بمسافرین
دلار کانادا	٦٦/٦٣	٦٧/٧٨	٧٤/٧٠	٧٥/٣٠		٩٧/١٠
دلاراسترالیا	٩١/ ٨٣	٩٢/٩٨	١٠١/٥٥	١٠٣/٤٠		١٣٣/٦٠
لیره انگلیس	١٤٤/٧٢	١٤٥/٠٥	١٥٧/١٥	١٦٠/١٥		٢٠٧/٠٠
مارک آلمانغربی	٣٤/٣٤	٣٤/٩٠	٣٧/٧٠	٣٨/٥٠		٤٩/٧٥
فرانک سوئیس	٤٠/٤٨	٤١/٠٨	٤٤/٥٥	٤٥/٣٥		٥٨/٦٠
فرانکفرانسه	١٤/٣٨	١٤/٥٣	١٥/٧٠	١٦/٠٥		٢٠/٧٥
صدفرانکبلژیک	٢٠٩/٨٧	٢١٣/٣٨	٢٣٢/٣٥	٢٣٧/٣٥		٣٠٦/٧٠
صدلیرایتالیا	٦/٧٨	٦/٩٠	٧/٤٥	٧/٦٥		٩/٩٠
فلورن‌هلند	٣٠/٨٢	٣١/٣٣	٣٤/٢٥	٣٥/٠٥		٤٥/٣٠
کرون‌سوئد	١٤/٣٢	١٤/٥٦	١٦/١٥	١٦/٥٠		٢١/٣٥
کرون دانمارک	١٣-٤٧	١٣/٦٨	١٥/١٥	١٥/٤٥		١٩/٩٠
شیلینگ اتریش	١٠/٩٩	١١/١٧	١٢/٣٥	١٢/٧٠		١٦/٤٥
صدین ژاپن	٤/٩٠	٤/٩٨	٥/٥٠	٥/٦٠		٧/٢٠
روپیه هندوستان	٣٥/ ١١	٣٥/٥٦	٣٨/٥٠	٣٩/٣٠		٥٠/٨٠
دینارکویت	٩/١٠	٩/٣٠	١٠/٠٥	١٠/٣٥		١٣٣/٥
دینارعراق	٣٩٣/٥٠	٣٩٦/٥٠	٣٢١/١٥	٣٢٦/١٥		٤٢١/٥٠
دینارلبنان	٣٩٧/٠٠	٣٠٠/٠٠	٣٩٥/٠٠	٣٣٠/٠٠		٤٣٦/٤٥
ریال عربستان	٢١٧/٩٠	٢٢٣/٩٠	٢٤٠/٣٠	٢٤٦/٣٠		٣١٨/٣٠
درهم امارات متحده عربی	٢٤/٩٥	٢٥/٣٠	٢٧/٣٥	٢٧/٨٥		٣٥/٩٥
روپیه پاکستان	٢٢/٢٠	٢٣/١٠	٢٤/٩٠	٢٥/٤٠		٣٢/٨٥
یکدلار هنگ‌کنگ	٨/٦٠	٨/٨٥	٩/٥٥	٩/٧٥		١٢/٦٠
مارک فنلاند	١٤/٣٥	١٤/٥٥	١٥/٦٥	١٦/٠٠		٢٠/٧٠
دلارآمریکا	١٩/٢٥	١٩/٥٠	٢٠/٩٥	٢١/٤٥		٢٧/٧٥
	٨٠/٣٤	٨٠/٧٩	٨٧/٤٥	٨٩/٠٠		١١٥/٠٠

احزاب وجمعیتها

موج پشتیبانی از کاندیداتوری حجة‌الاسلام خامنه‌ای

در پی حمایتهای مکرر نیروها و سازمانهای اسلامی از نامزدی حجة‌الاسلام خامنه‌ای جهت ریاست جمهوری دیروز نیز گروهها و جمعیتهای مختلفی به این شرح حمایت خود را از ایشان ابراز داشتند:

انجمنهای اسلامی‌وزارت نیرو و شرکتهای تابعه درتهران (انجمن اسلامی کارکنان توانیر- انجمن اسلامی کارکنان سدلتیان- انجمن اسلامی کارکنان موسسه بررسیها و آزمایشگاههای منابع آب- انجمن اسلامی کارکنان برق منطقه‌ای تهران- انجمن اسلامی کارکنان مهاب وآبفا - انجمن اسلامی مرکز آموزش تخصصی برق- انجمن اسلامی مشاور- انجمن اسلامی کارکنان وزارت نیرو- سازمان انرژی اتمی- انجمن و شورای اسلامی صنایع بستهبندی ایران- انجمن اسلامی کارخانه علاءالدین- شعبه سیاسی ایدئولوژیک پادگان سپهبد قرنی- انجمن اسلامی صنف آهنکاران ساختمان- انجمن اسلامی دانش آموزان منطقهٔ ۱۱ تهران- انجمن اسلامی بیمارستان وزارت نفت- انجمن اسلامی کنسرسیوم (نوکار، اسد، اکباتان، سالیت)- انجمن اسلامی باغ فیض انجمن اسلامی دانشجویان دانشکدهٔ مخابرات- شورای اسلامی کارکنان ایران ناسیونال مجمع انجمنها و شوراهای اسلامی جنوب تهران- انجمن اسلامی نیروی زمینی ارتش جمهوری اسلامی ایران کارکنان سازمان تعاون روستائی اردستان- انجمن اسلامی مسجد آل محمد- انجمن اسلامی مدرسهٔ دخترانهٔ بهمیار- دادسرای انقلاب ا