منافقین مسئول اطلاعات کمیته مرکزی تبریز را پس از شکنجه زنده زنده آتش زدند

● پیکر سوخته شهید حسین خواه عصر دیروز با شکوه هرچه تمامتر در تبریز تشییع شد

درصفحه۴

رژیم نمیری ۲۵۰ تن دیگر از مسلمانان سودان را دستگیر کرد

●سودان قادر نیست حتی بهای نفت وارداتی خود را بپردازد

●رقم قرضه خارجی سودان از مرز یک میلیارد پوند استرلینگ گذشت.

●مصر از طرح ۸ماده‌ای عربستان حمایت می‌کند

●رژیم سومالی در ازای دریافت ۴۵ میلیون دلار کمک، اجازه تاسیس پایگاههای نظامی را به آمریکا داد.

●۲۰ کشور عرب خواستار قطع حفاریها در مسجدالاقصی شدند

درصفحه۳و۱۱

کنفرانس شمال و جنوب باشکست کامل پایان یافت

درصفحه۱۲

پیام رئیس مجلس شورای اسلامی به اتحادیهٔ انجمنهای اسلامی دانشجویان در اروپا:

خطوط انحرافی را از خود دور کنید

● با جدیت تحصیل علم نمائید و خود را برای خدمت به مردم و برکردن جای هزاران کارشناس جاسوس که ایران عزیز از آنها نجات یافته آماده نمائید.

● شما عامل ومنادی اسلام راستین و خط مستقیم رهبری باشید.

در همین صفحه

پیام واحد خارج از کشور حزب جمهوری اسلامی به هفدهمین نشست سالیانه انجمنهای اسلامی دانشجویان در اروپا

جمهوری اسلامی

ارگان حزب جمهوری اسلامی

۱۲ صفحه

یکشنبه ۳ آبان ۱۳۶۰- ۲۶ ذیحجه ۱۴۰۱- شماره ۶۹۳- سال سوم

تکشماره ۲۰ ریال

● ملت ایران هرگاه که خبری از تلاشهای مخلصانه شما فرزندان خود را میشنود استوارتر و مصمم‌تر میشود.

● بر شماست که جنایات آمریکای جهانخوار و ایادی آنرا که در داخل ایران بدست منافقین و دیگر سر سپردگان آمریکا علیه ملت رنجدیدهٔ ما اعمال میشود به گوش مردم جهان برسانید.

درصفحه۱۲

هیأت ایرانی برای شرکت در کنفرانس بین المجالس آسیاوارد پکن شد

●هیئت ایرانی در نماز جمعه پرشکوه مسلمانان پکن شرکت و با امام جمعه این شهر دیدار و گفتگو کرد

●امام جمعه پکن از پیشنهاد حجت‌الاسلام محمد یزدی مبنی بر فرستادن طلاب چین به حوزه‌های علمیه ایران استقبال کرد.

درصفحه۴

قوای شکست خورده صدام برای جبران شکستهای مفتضحانه خود بار دیگر جنایت آفریدند

میگهای عراقی ۱۱۰ خانه را در آبادان بکلی ویران کردند

سینه چاکان حقوق بشر چرا هرگز تقاضای دیدار از آثار جنایات صدام را نمی‌نمایند

۶ تانک و نفربر و ۷۰ مزدور صدام در جبهه‌ها نابود شدند

● یک آتشبار، ۹ خودرو و ۷۹ مزدور صدام در جبهه‌های غرب نابود شدند

خمپاره اندازان سپاه به مواضع دشمن در ام الرصاص وخرمشهر حمله کردند.

● خساراتی به مقر فرماندهی دشمن در منطقه ایلام وارد شد

درصفحه۲

ای دژخیم صدامی سینه‌ام را هم اگر بشکافی جز عشق به امام درآن نخواهی یافت

با کشف ۱۷ خانه تیمی در ۴ شهر

۴۲ تروریست مسلح دیگر دستگیر شدند

● در درگیری تروریستها با پاسداران در قزوین ۲ عامل مهم فعال ومسلح منافقین بهلاکت رسیدند.

● با کشف یک شبکهٔ تروریستی در قزوین ۱۸ منافق دستگیر شدند.

● با کشف سه خانه تیمی منافقین در رشت مقادیر زیادی موادمنفجره بدست آمد.

درصفحه۴

سرخپوستان آمریکا علیه ریگان تظاهرات کردند

سرخ پوستان درحالیکه لباسهای سنتی را بتن داشته وخشمگین بنظر میرسیدند به نگهداری خود دراردوگاههای دولتی وسیاست تبعیض نژادی ریگان اعتراض داشتند.

درصفحه۱۲

سرهنگ حجازی طی یک مصاحبه اختصاصی با جمهوری اسلامی:

مردم بوکان امنیت را از سپاه و ارتش و شهربانی می‌خواهند

● مردم مسلمان ومتعهد به اسلام بوکان بدانند که توطئه گروهکها به لطف ویاری خداوند مثل همیشه بدست این امت مسلمان به زباله‌دان تاریخ خواهد افتاد.

درصفحه۴

اختصاصی:

برنامه پروازهای بازگشت حجاج

درصفحه۲

توسط قائم مقام ستاد رسیدگی به وضع مصدومین ومجروحین جنگ:

عملکرد ستاد رسیدگی به وضع مصدومین ومجروحین جنگ اعلام شد

درصفحه۲

حجت الاسلام رفسنجانی در پایان جلسهٔ شورای عالی دفاع

طرح پیشنهادی سازمان کنفرانس اسلامی خدعهٔ تبلیغاتی صدام است

شورایعالی دفاع ملی پریشب بریاست حجت‌الاسلام والمسلمین سیدعلی خامنه‌ای رئیس جمهوری و با حضور اعضای این شورا تشکیل جلسه داد.

در این جلسه ضمن بررسی وضع کلی جبهه‌های جنگ، دربارهٔ طرحهای آیندهٔ جنگی بحث و تبادل نظر شد.

در پایان نشست پریشب شورایعالی دفاع حجت‌الاسلام هاشمی رفسنجانی درباره مسائل مطرح شده در این جلسه گفت:

ابتدا رئیس ستاد مشترک گزارشی از وضع کلی جبهه‌های جنگ به جلسه ارائه دادند. آنگاه دربارهٔ نیازهای ارتش وسپاه وامکانات تامین این نیازها بحث و تبادل نظر شد.

رئیس مجلس شورای اسلامی افزود:

همچنین مهندس موسوی وزیر خارجه از آثار سیاسی پیروزی اخیر ما در شمال آبادان برروی دولتها در منطقه وجاهای دیگر مطالبی بیان کردند.

وی افزود:

نمایندگان سپاه خوزستان نیز در این جلسه حضور داشتند و مطالبی دربارهٔ سپاه و حرکتی که در آنجا هست گزارشی به جلسه ارائه دادند.

نمایندهٔ امام در شورایعالی دفاع درباره دیگر مسائل طرح شده در این نشست گفت:

در این جلسه قرار شد مدیریت ستاد جنگهای نامنظم را سپاه بعهده بگیرد و وضع موجودشان در جبهه‌ها همچنان حفظ شود وامکانات نیز در اختیار آنان قرار گیرد.

وی افزود:

استانداران استانهای جنگی نیز در جلسه شرکت داشتند و در رابطه با جنگ و مسائلی که بشورایعالی دفاع ارتباط داشت مطالبی بیان داشتند و همچنین بحثی را که درباره جبهه‌ها و حرکتهای نظامی و مسائل پشت جبهه داشتند مطرح کردند و سرهنگ صیاد شیرازی نیز در باره طرحهای آینده جنگی مطالبی را مطرح که در باره آن بحث و تبادل نظر شد.

نماینده امام در شورایعالی دفاع در باره طرح پیشنهادی سازمان کنفرانس اسلامی گفت:

ما مطلب تازه‌ای در این طرح نمی‌بینیم و فقط یک خدعه تبلیغاتی است که صدام میخواهد خود را صلح دوست معرفی کند و او میخواهد هم در اراضی ما باقی بماند و هم روی شط‌العرب ادعا دارد و میخواهد قرار دادسال ۱۹۷۵ جاهائی که به نفعشان هست باشد و جاهائیکه بنفعشان نیست در بارهاش مذاکره بشود.

وی افزود:

این حیله‌ای که آنها بکار میبرند تا در دنیا بگویند ما خواهان صلح هستیم ولی ایران نمیخواهد و ما هم موضعمان روشن بود و گفتیم دفاع میکنیم تا سربازان عراقی در خاک ما نباشند وهنگامیکه بیرون رفتند مسئله محکوم کردن متجاوز و غرامت جنگ مطرح است.

آقای هاشمی رفسنجانی افزود: همچنین در این جلسه خبری از یکی از سفارتخانه‌های ما در خارج رسیده بود مبنی بر اینکه یکی از شخصیتهای معروف منطقه حرفهایی زده بود که در همین حد بود و صحبت از مذاکره روی شط‌العرب و اینگونه مسائل کرده بود که موضع ما در این مورد روشن است و نیازی به بحث جدید نیست.

رئیس مجلس شورای اسلامی در باره سازندگی بعد از جنگ گفت: بنیاد امور جنگ زدگان با تهیه طرحهایی مناطق مخروبه و آسیب دیده را مشخص کرده و بودجه بازسازی را نیز آماده کرده است و در مورد نیروی انسانی و امکانات لازمه نیز فکر شده است.

وی افزود: هنگامی که امکان سازندگی پیش آمد، با توجه به اولویتی که برای کار کردن به خود مردم منطقه باید داده بشود اقدامات لازم انجام خواهد گرفت.

نماینده امام در شورایعالی در باره پخش اخبار جنگ گفت: پخش اخبار جنگ یک نقطه مستمرکزی ندارد تا کنترل بشود- روزنامه‌ها گزارش خبرنگاران خود را از جبهه‌ها درج میکنند و چه بسا از نظر ستاد تبلیغات جنگ تائید نشده باشد و یا مراکز دیگر پخش خبر نیز اینگونه عمل میکنند.

وی افزود: در گذشته که امام به شورایعالی دفاع اختیارات زیادی داده بودند یکی از آنها کنترل اخبار و تبلیغات مربوط به جنگ بود ولی بعداً این اختیار از شورایعالی دفاع گرفته شد و مراکز خبری مانند خبرگزاری پارس، صدا و سیما و روزنامه‌ها بدون کنترل اخبار خود را پخش میکنند که درست نیست و در این جلسه مطرح شد که یک نظمی به این موضوع داده بشود و همچنین اگر امکان داشته باشد سپاه و ستاد ارتش در باره عملیات یک اعلامیه بدهند و اخبار نیز کنترل بشود و روزنامه‌ها از جبهه‌ها مستقیماً اخبار را درج نکنند و قرار شد که آقای خرازی در این مورد تلاش و حرکت کنند.

لازم به یادآوریست که در جلسه پریشب شورایعالی دفاع آقایان خامنه‌ای رئیس جمهور- هاشمی رفسنجانی رئیس مجلس و نماینده امام در شورایعالی دفاع- مهدوی کنی نخست وزیر- تیمسار ظهیر نژاد رئیس ستاد مشترک ارتش- سرهنگ صیاد شیرازی فرمانده نیروی زمینی- محسن رضائی فرمانده سپاه پاسداران- کمال حرازی- استانداران استانهای جنگی و نمایندگان سپاه پاسداران انقلاب اسلامی خوزستان حضور داشتند.

تشییع جنازه نماینده اسدآباد

قم: بعداز ظهر دیروز پیکر روحانی مبارز حجت‌الاسلام صاحب الزمانی نماینده مردم اسدآباد همدان که روز گذشته در سانحه تصادف اتومبیل به سرای باقی شتافت در قم در میان اندوه ومأتم مردم این شهر و همچنین مردم اسدآباد و همدان استاندار همدان وجمعی از مقامات این شهر از صحن مطهر حضرت معصومه علیها سلام تشییع ودر قبرستان شیخان به خاک سپرده شد.

بسم رب‌الشهداء الصدیقین

هیچ قطره‌ای درمقیاس حقیقت و در نزد خدا از قطره خونی که درراه خدا ریخته شود بهتر نیست

پیغمبر اکرم (ص)

مکتبی که شهادت دارد اسارت ندارد

(امام خمینی)

ضمن تبریک و تسلیت به پیشگاه ولی عصر امام زمان ارواحنا فدا و نایب او امام خمینی وامت شهیدپرور ایران به اطلاع کلیه دوستان میرساند شب چهلم شهید مهدی خباز عضو جنگهای نامنظم شهید چمران را برسر مزارش بهشت‌زهرا قطعه شهداء گرد هم می‌آئیم.

درضمن وسیله ایاب و ذهاب درروز دوشنبه ۶۰/۸/۴ ساعت ۳ بعدازظهر درانتهای خیابان حنیف‌نژاد کوی کارکنان راه‌آهن پلاک ۶ آماده میباشد

امید است با تشریففرمائی خود روح آن شهید را شاد فرمائید.

پیام رئیس مجلس شورای اسلامی به اتحادیهٔ انجمنهای اسلامی دانشجویان دراروپا:

باجدیت تحصیل نمائید و خود را برای خدمت بمردم کشورتان آماده کنید

حجت‌الاسلام والمسلمین هاشمی رفسنجانی رئیس مجلس شورای اسلامی بمناسبت هفدهمین نشست اتحادیه انجمن‌های اسلامی دانشجویان دراروپا پیامی خطاب به آنان ارسال داشت.متن پیام بشرح زیراست:

بسم... الرحمن الرحیم

برادران وخواهران مسلمان تلاشگرشرکت کننده درهفدهمین نشست اتحادیه انجمنهای اسلامی خبر حرکتهای اسلامی و انقلابی شما دربلادکفر و محیطهای آلوده به ظلم و تجاوز و فساد هر روزبه ما نشاط و امید بیشتر میدهد. اقدامات موثر و ایثارگرانه شما جوانان درمعرفی انقلاب اسلامی ایران و دریدن ماسک از چهره‌های کریه همه خطوط ضدانقلاب خوشنودی و دعای خیررهبرانقلاب و مسئولان انقلاب و مردم کشورتان را جلب می‌کند. خوشحالیم که اگر برادران و خواهران شما دردراخل کشور درجبهه‌های برخورد با ضدانقلاب داخلی و ستون پنجم صدام و امپریالیسم جان میدهند و در روستاها نیز جهادسازندگی برای ترمیم عقب‌ماندگی‌های اقشارمستضعف خدمت می‌کند، شما عزیزان را هم درجبهه‌های مبارزه علیه فساد و انحراف همراه باخودمان می‌بینیم. مهمترانیکه رفته رفته نقاب ریاوتزویر از چهره تمام رهروان خطوط مخالف خط امام و اسلام راستین درداخل کنارمیرود و اثرآنرا درحرکتهای اسلامی خالص شما درخارج می‌بینیم و شاهد هماهنگی و یکدستگی نیروهای عناصرسالم و بی‌پیرایه می‌باشید. امروز وطن شما علیرغم تبلیغات متمرکز وکارشکنی‌ها وتخریب و جنگ تحمیلی به سوی استقرار و یکپارچگی میرود وگروهکهای منحرف و وابسته به شرق و غرب بکلی بی‌اعتبار و رسوا شده‌اند و به سرعت از محیط جامعه دورمی‌شوند وامواج خروشان انقلاب مانند خس و خاشاک آنان را می‌بلعد و یا به کناری پرتاب می‌کند. شما امیدهای مردم انقلابی که هماهنگ خلق مستضعف پرچمداران تداوم انقلاب و حاملان رسالت اسلام دربلادکفر هستید همه خطوط انحرافی اعم از چپ و راست والتقاطی راازخود دورکنید و از کسانیکه ماسک اسلام برچهره زده‌اند و بنام اسلام مقاصد شوم خود را تبلیغ می‌کنند اجتناب کنید و عامل و منادی اسلام راستین و خط مستقیم رهبری باشید.باجدیت تحصیل علم نمائید و خود را برای خدمت به مردم و برکردن جای هزاران کارشناس جاسوس که ایران عزیز ازآنها نجات یافته آماده نمائید.ایران مسلمان و انقلابی و مستقل و آزاد درانتظار شماست و شما وارثان و سازندگان وطن اسلامی خودتان باید باشید.

والسلام علیکم و رحمة... و برکاته

رئیس مجلس شورای اسلامی، اکبرهاشمی رفسنجانی

بسم الله الرحمن الرحیم

من المؤمنین رجال صدقوا ماعاهدوالله علیه ومنهم من قضی نحبه و منهم من ینتظر

وقرآن کریم

شهید نظر میکند بوجه الله — امام خمینی

باردیگر دست جنایتکار آمریکای جهانخوار از آستین منافقین خائن، این نوکران بی‌چیره ومواجب آمریکائی بیرون آمده و یکی دیگر از فرزندان راستین امام و اسلام را بخاک وخون غلتاند

برادر شهید داود عمریه

فرمانده عملیاتی بسیج مسجد رحمتیه و کمیته سابق محل، قربانی این توطئه خائنانه منافقین گشته و به لقاء الله ودیگر شهیدان پیوست.

به همین مناسبت مراسم تشییع جنازه آن شهید امروز راس ساعت ۹ صبح از مسجد رحمتیه واقع در خیابان پیروزی، اول شکوفه برگزار می‌نمائیم.

با تبریک وتسلیت به حضور امام زمان (عج) ونائب برحقش خمینی کبیر و امت مسلمان وخصوصاً خانواده آن شهید روحش شاد، راهش پر رهرو ویادش گرامی باد

ضمناً مراسم یاد بود آن شهید، در تاریخ ۶۰/۸/۴ روز دوشنبه از ساعت ۳ تا ۵ بعدازظهر در مسجد رحمتیه برگزار می‌گردد

ازطرف: اعضای بسیج وکسبه اهالی محل و مسجد رحمتیه وجوانان حزب الله

نمایشگاه صحنه‌های جنگ تحمیلی در ایلام افتتاح میشود

ایلام - نمایشگاه عکس صحنه‌های جنگ تحمیلی که از سوی سازمان خبرگزاری پارس بطور سیار در مناطق غرب تشکیل شده است دیروز در سالن کتابخانه مسجد جامع ایلام بر پا شده است.

بسم رب‌الشهداء و الصدیقین

شهادت پرافتخار سید عباس رحمت نژاد تهرانی که بدست دشمنان اسلام به درجه شهادت نائل گردیده به اطلاع عمومی میرسانیم مجلس ختم آن شهید درتاریخ ۶۰/۸/۳ یکشنبه از ساعت ۳ الی ۵ بعدازظهر درمسجد امام حسن علیه‌السلام واقع در خیابان دوم نیروی هوائی منعقد می‌باشد. امید است بانشریففرمائی خود روح آن شهید را شاد فرمائید.

حج و انقلاب

۱

بسم الله الرحمن الرحیم

در میان نوشته‌هائی که در دسترس قرار دارند تحلیل‌هائی از جنبه‌های مختلف حج بچشم میخورد که هر کدام در جای خود لازم و مفیدند. علاوه بر نوشته‌های تحلیلی، کتابهائی که حاوی مناسک حج هستند و احکام این رکن بزرگ اسلام را بهمراه فوائد آن از دیدگاه آیات و روایات بیان می‌کنند نیز در جای خود از ضرورت و اهمیت خاصی برخوردارند. با اینحال، تاکنون نوشته‌ای که حال وهوای سیاسی اجتماعی حج و کشوری که حج در آن انجام میشود را به نقد و بررسی گذاشته باشد دیده نشده است. مهمتر آنکه در سالهای اخیر بدلیل اثر عمیقی که پیروزی انقلاب اسلامی در ایران بر روی همه ملت‌های جهان و بخصوص مسلمانان گذاشته و شعاع آن توانسته است مراسم حج را که بزرگترین کنگره اسلامی و بزرگترین گردهم آئی بین ملت‌ها میباشد در بر بگیرد، چهره حج بطور طبیعی دگرگون شده و این دگرگونی از ابعاد مختلف قابل بررسی و تحلیل است.

از کتابهای مناسک که بگذریم، دیگر نوشته‌هائی که تاکنون در باره حج دیده‌ایم حاوی مسائلی از قبیل بررسی فلسفه حج، تحلیل حج از دیدگاه جامعه شناسی ادیان، خاطرات سفر، و گزارشهای خبری هستند که هر کدام در جای خود از ارزش قابل ملاحظه‌ای برخوردارند. در عین حال، جای یک نوشته تحلیلی که حاوی نقد و بررسی اوضاع کنونی حج بخصوص از دیدگاههای سیاسی اجتماعی آن با توجه به تحولات بنیادی و چشمگیری که با پیروزی انقلاب اسلامی در فرهنگ ملت‌های مسلمان بوجود آمده یا در حال بوجود آمدن است باشد خالی است. بی تردید، صاحبنظران واندیشمندانی که در سال جاری به حج رفته‌اند تلاش خواهند کرداین نقیصه را برطرف کنند و با ارائه تحلیل‌های رسا و واقعگرایانه قدمی در این راه بردارند.

از آنجا که پس از پیروزی انقلاب اسلامی ایران تاکنون ملت ایران فقط دو بار فرصت شرکت گسترده در مراسم حج را یافته و در سال ۱۳۵۹ بدلیل جنگ تحمیلی رژیم بعث عراق علیه جمهوری اسلامی و کوتاهیهائی که سازمان حج در آن سال بعمل آورد بجز تعدادی معدود بقیه مشتاقان زیارت بیت ا... الحرام نتوانستند به حج بروند، تاثیری که میبایست انقلاب اسلامی از این طریق بر روی ملت‌های مسلمان بگذارد و تحولی که میبایست در مراسم حج بوجود بیاورد تا حدودی دچار وقفه ورکود شد. در برابر سیل گسترده و بی‌امان تبلیغات مسمومی که بوقهای تبلیغاتی صهیونیست ها وهمدستان غربی و شرقیشان علیه انقلاب اسلامی براه انداخته‌اند و در برابر سیل حملات ناجوانمردانه تبلیغاتی که مطبوعات و رادیو تلویزیونها و خبرگزاریهای دولت‌های دست نشانده و مرتجع عرب و در راس آنها دولت عربستان سعودی علیه جمهوری اسلامی ایران براه انداخته‌اند، مراسم حج یکی از موثرترین حربه‌هائی است که میتوان از آن برای مقابله با این تبلیغات ضد اسلامی و ضد انسانی و روشن کردن افکار عمومی ملت ها بهره برداری بعمل آورد. این واقعیت را نمیتوان از نظر دور داشت که رژیم شاهنشاهی سعودی در سال۱۳۵۹ بدلیل عدم شرکت گسترده ایرانیان در مراسم حج نفس راحتی کشید و از صدام و آمریکا و همه کسانی که موجبات این وقفه را بوجود آوردند صمیمانه متشکر شد، همانگونه که در سال جاری (۱۳۶۰) با دیدن تحرک انقلابی حجاج ایرانی در حقیقت مرگ حتمی خود را در برابر چشمان خود دید و آنچنان دچار سرگیجه شد که قطعا تا آخرین لحظات عمر خود هرگز طعم راحتی را نخواهد چشید.

آنچه در مقوله‌ای تحت عنوان «حج و انقلاب» بنظر میرسد که نوشتنی است، گذشته از نکاتی که از نظر عبادی به اعمال حج مربوط میشود عبارتست از: اوضاع سیاسی اجتماعی و فرهنگی عربستان سعودی، اوضاع سیاسی، اجتماعی و فرهنگی کشورهای اسلامی، تاثیر انقلاب اسلامی

بقیه‌درصفحه۴

تا انقلاب مهدی (عج) نهضت ادامه دارد...

میگهای عراقی ۱۱۰ خانه را در آبادان بکلی ویران کردند

سرویس شهرستان،سینه‌چاکان حقوق بشر چراهرگز تقاضای دیدار ازآثار جنایات صدام را نمی‌نمایند، اینان که مدعی دفاع از حقوق بشر هستند چرا برای یکبار هم که شده جنایات چیره‌خواران ابرقدرتها را محکوم نمی‌کنند وچرا حقوق بشریها دندانهای خودرا تنها برای نابودی خلقهای مستضعف تیزکرده‌اند. جواب دریک جمله خلاصه میشود وآنهم فقط یک اشتباه است، اینان منافع جهانخواران استعماروواستثمار بشررا باخود بشر اشتباه گرفته‌اند.

ساعت ۲/۵ بعدازظهر روز گذشته ۳ میگ مهاجم عراقی وارد حریم آبادان شده واقدام به بمباران مناطق مسکونی کردند صدامیان که از مقابله با نیروهای پرتوان اسلام عاجزند بسمبهای خودرا برروی خانه‌های مردم مستضعف قهرمان آبادان فروریختند.

فرماندار آبادان دریک تماس تلفنی ضمن تائید این خبر به خبرنگار ما گفت دراین حمله وحشیانه حدود یکصد وپنجاه خانه مسکونی ویران وتخریب شد و۲تن از مردم بیدفاع شهید وتعداد دیگری مجروح شدند.

این گزارش حاکیست ازخانه‌های ویران شده حدود ۱۱۰ خانه با خاک یکسان شده است.

۱۰ سنگر اجتماعی و بیش از ۱۵ مزدور صدام نابود شدند

ایلام- رزمندگان دلیر تیپ ۸٤ خرم‌آباد هماهنگ باجانبازان سپاه پاسداران مواضع و ادوات متجاوزان بعثی رادرجبهه‌های مختلف ایلام طی بیست وچهارساعت گذشته هدف آتش توپخانه وخمپاره‌انداز خودقرارداده‌اند، که درنتیجه ۱۰ سنگراجتماعی- ۲ پست دیده‌بانی وچندین سنگرانفرادی و یک انبارتدارکاتی دشمن منهدم و بیش از۲۵ تن ازصدامیان کشته و ۱۵ تن دیگرمجروح شدند.

بگزارش خبرنگارخبرگزاری پارس دراین عملیات ضمن خاموش نمودن توپخانه دشمن ومختل کردن محورتدارکاتی آنان به یک قبضه توپ دوزرن- دودستگاه خودرو و یک دستگاه تانک و یک دستگاه خودرو حامل توپ ۱۲۰ میلیمتری دشمن آسیب واردگردید.

نبرد درجبهه‌های کرمانشاه

کرمانشاه- خبرنگار خبرگزاری پارس- گزارش داد که دیروز با اجرای آتش توپخانه نیروهای خودی روی مواضع دشمن یک موضع خمپاره‌انداز و سه سنگر اجتماعی صدامیان درمنطقه قراویز و باباهادی منهدم شد.

یک آتشبار، ۹ خودرو و ۳۹ مزدور صدام در جبهه‌های غرب نابود شدند

کرمانشاه- خبرنگار جمهوری اسلامی- با آتش سنگین توپخانه وآتشبارهای رزمندگان دلیر اسلام در جبهه‌های غرب کشور مجموعاً ۳۹ مزدور صدام کشته و ۱۱ تن دیگر مجروح شدند همچنین ۹ خودرو، ۲ قبضه توپ، یک آتشبار و ۱۹ سنگر اجتماعی وانفرادی متجاوزین باتش کشیده شد.

برپایه این گزارش در جبهه‌های میمک، کنجان چم، سلکشاهی و مهران ۱۵ مزدور بعثی کشته و ۸ نفر دیگر زخمی شدند ویک سنگر دیدبانی، سه قبضه خمپاره‌انداز، ۵ سنگر و یک عراده توپ نیز منهدم شد.

در ارتفاعات سارات وکله جوب ۵ تن از قوای صدام کشته و سه نفر دیگر مجروح شدند همچنین یک تانک، یک عراده توپ، یک قبضه خمپاره انداز، ۷ دستگاه خودرو وسه بولدوزر دشمن اشغالگر منهدم شد.

در ارتفاعات بازی دراز یک آتشبار و ۵ سنگر قوای کفر بکلی نابود شد. در گیلانغرب، چم امام حسن وبانسیران یک قبضه تیربار، ۹ سنگر اجتماعی، دو خودروی تدارکاتی، یک جیپ فرماندهی و ۱۹ متجاوز بعثی نابود شدند.

از سوی دیگر توسط واحد خمپاره اندازان سپاه پاسداران انقلاب اسلامی مستقر در سرپل ذهاب در مورخ ۶۰/۷/۲۹ یک سنگر پدافند دشمن منهدم شد.

یک گزارش دیگر حاکیست ٦ نفر از افراد حزب منحله دمکرات در منطقه پاوه خود را به سپاه پاسداران انقلاب اسلامی معرفی و امان نامه دریافت کردند.

در پی پاکسازی روستاهای روانسر ۵ نفر از دمکراتها خود را به سپاه روانسر معرفی کرد، و امان نامه دریافت داشتند

برپایه همین گزارش سه سرباز عراقی، روزگذشته به سپاه پاسداران پاوه خود را معرفی وتقاضای پناهندگی کردند.

خبرنگار ما از کرمانشاه بنقل از برادران پاسدار گزارش داد که روز گذشته پاسداران انقلاب یک لودردشمن را در جبهه نوسود سالم بغنیمت گرفته وبه پایگاه خود حمل کردند. همچنین در منطقه چشمه دژآور نیز تعدادی از سربازان عراقی بهلاکت رسیدند. در این عملیات یکی از برادران پاسدار مجروح شد.

گروهی از دمکراتها دریک درگیری درسردشت کشته و زخمی شدند

کرمانشاه- طی یک عملیات رزمی درمنطقه سردشت توسط رزمندگان پاسدار- بسیج و پیشمرگان مسلمان کردتعدادزیادی ازمزدوران حزب منحله وآمریکایی دمکرات کشته و مجروح شدند. دراین عملیات یکی ازبرادران پیشمرگ مسلمان کردنیز بدرجه رفیع شهادت نائل آمد. همچنین درهمین تاریخ شش تن ازضد انقلابیون بااسلحه و مهمات مربوطه خودرابه سپاه پاسداران انقلاب اسلامی پاوه تسلیم کردند.

رزمندگان اسلام مواضع تانک دشمن در آنسوی اروند رود را در هم کوبیدند

آبادان- کفر ستیزان اسلام دیروز در ادامه عملیات فرسایشی خود سنگرها و ادوات متجاوزان بعثی در غرب کارون را هدف آتش توپخانه و خمپاره اندازان خود قرار دادند و یک خودرو حامل مهمات- کمانبار مهمات - یک خودرو سنگین- چهار سنگر تیر بار و آر پی جی هفت و ۵ سنگر دیدبانی و اجتماعی بعثیون را منهدم و یک موتور لنج دشمن را نیز در آبهای کارون غرق کردند. در این عملیات حداقل ۲۰ تن از نفرات ارتش صدام کشته و زخمی شدند.

گزارش خبرنگار خبرگزاری پارس از آبادان همچنین حاکیست دیروز دلاوران ژاندارمری و شهربانی و تکاوران نیروی دریائی ارتش جمهوری اسلامی ایران با اجرای آتش هماهنگ سلاحهای سبک و نیمه سنگین خود بر روی مواضع و تجهیزات قوای صدام مزدور در بخش اشغالی خونین شهر و آنسوی اروند رود ضمن در هم کوبیدن مواضع تانک دشمن در خاک عراق- جمعاً یک خودرو حامل نفرات- یک سنگر خمپاره انداز یک سنگر تیربار و شش سنگر دیده‌بانی و گروهی دشمن را نابود کردند. و تلفاتی به دشمن زبون وارد آوردند که از آمار دقیق آن گزارشی نرسیده است.

بازدید مواضع فتح شده در آبادان

آبادان- دو گروه از نمایندگان نهادهای انقلابی وادارات دولتی شهرهای بروجرد و درود به همراه فرماندار بروجرد وارد آبادان شدند و ازسنگرها و استحکامات متجاوزین عراقی که در عملیات پیروزمندانه اخیر رزمندگان فاتح اسلام باز پس گرفته شده است دیدن کردند.

این دو گروه دو روز گذشته در نماز جمعه نیز شرکت کردند و فرماندار بروجرد بین دو نماز در سخنان کوتاهی از فداکاری‌های دلاوران اسلام که در عملیات اخیر خود پوزه خصم زبون را بخاک مالیدند قدردانی کرد و پیروزی‌های بزرگتری را برای لشگر اسلام آرزومند شد

خساراتی به مقرفرماندهی دشمن درایلام واردشد

گزارش خبرنگارواحدمرکزی خبرازایلام به نقل ازروابط عمومی استانداری حاکیست نیمه در ۲٤ ساعت گذشته بااتش سلاحهای سنگین بین نیروهای خودی و دشمن درجبهه‌های عین‌خوش، دشت عباس، دالهیری و شاوریه باشدت ادامه داشت.

بنابه همین گزارش باآتش چان پرکفان اسلام بر روی مواضع واستحکامات دشمن به یک دستگاه تانک، یک خودرو ویک تانکرآب آسیب واردآمدویک موضع اجتماعی منهدم و باعث جلوگیری ازنقل و انتقالات دشمن شددرهمین مدت باآتش دلاوران ارتش توپخانه دشمن خاموش شدودوسنگر اجتماعی منهدم و به یک پاسگاه ژاندارمری که مقرفرماندهی دشمن بود آسیب واردآمد.

نتایج نبرد درجبهه‌های اهواز

اهواز- سحرگاه دیروز رزمندگان جان برکف اسلام درجبهه دهلاویه با اجرای آتش سنگین بر روی مواضع صدامیان کافریک سنگراجتماعی دشمن را منهدم و تعدادی از متجاوزان بعثی را به هلاکت رساندند.

گزارش خبرنگار خبرگزاری پارس حاکیست تبادل آتش توپخانه پریشب و دیروزمیان نیروهای اسلام ومتجاوزان صدامی درجبهه‌های غرب پنتان دهلاویه‌بانتهای‌ر حضور واب تیمور بطور پراکنده و درجبهه‌های جنوب غربی شوش و غرب دزفول بشدت ادامه داشت.

این گزارش حاکیست رزمندگان اسلام درهمین مدت باحفظ برتری کامل آتش خودازهرگونه حرکت و جابجایی دشمن جلوگیری کردند.

گزارش واحد مرکزی خبر همچنین حاکی است در تاریخ ۶۰/۷/۳۰ ۲ فروند از هواپیماهای میگ ارتش بعث در حریم فضایی مربوان دیده شد که با آتش شدید پدافند ارتش جمهوری اسلامی ناگزیر به فرار شدند.

حمله خمپاره‌اندازان سپاه به مواضع دشمن در ام‌الرصاص و خرمشهر

در روزهای پنجشنبه و جمعه گذشته در درگیری‌های بین رزمندگان اسلام و نیروهای کفر صدام در جبهه هکلزی خرمشهر توسط آتش سلاح نیمسنگین برادران پاسدار یک سنگر تیربار منهدم شد و یکی از مزدوران به هلاکت رسید.

همچنین در همین جبهه طی این مدت توسط این برادران یک آرپی‌جی‌زن و یک تیربارچی به همراه سلاحشان به هلاکت رسیدند.

یک منبع موثق در روابط عمومی سپاه استان ضمن اعلام این خبر افزود واحد خمپاره‌انداز سپاه پاسداران خرمشهر مواضع متجاوزین را در خاک عراق واقع در ام‌الرصاص و محل استقرار نیروهای دشمن در بخش اشغالی خرمشهر زیر آتش این واحد قرار گرفت که از تلفات و خسارات وارده اطلاعی در دست نیست.

٦ تانک و نفربر و بیش از ۷۰ مزدور صدام در جبهه‌ها نابود شدند

تهران- خبرگزاری پارس اطلاعیه شماره ٦٧٧ ستاد مشترک ارتش جمهوری اسلامی ایران باین شرح در اختیار خبرگزاری پارس قرار گرفت.

بسمه تعالی

ضمن سپاس فراوان از مردم مبارز و مسلمان ایران که برادران رزمنده خود را با ایثار آنچه در توان دارند بدون وقفه پشتیبانی و یاری مینماید. خلاصه‌ای از عملیات رزمی ۲٤ ساعت گذشته به آگاهی میرسد دیروز با برتری آتش نیروهای مسلح جمهوری اسلامی ایران در طول جبهه‌های جنوب و غرب کشور جمعاً ٦ دستگاه تانک- نفر بر و خودرو- دو قبضه توپ و تیر بار- ۱۱ سنگر گروهی- دوانبار مهمات و ٦ سنگر جنگ افزاری سبک و سنگین دشمن نابود و حداقل ۷۰ تن از افراد صدام کشته و زخمی شدند.

تبادل آتش در سواحل شرقی و غربی کارون بین نیروهای ما و قوای دشمن در جریان بود. در نتیجه اجرای آتش سنگین رزمندگان اسلام روی مواضع و جاده تدارکاتی دشمن در غرب کارون از تردد افراد نظامی عراقی در این ناحیه جلوگیری بعمل آمد در این عملیات دو سنگر گروهی یک انبار مهمات- یک نفربر و یک خودروی دشمن منهدم گردید. همچنین به یک قبضه کاتیوشای ارتش صدام و چند دستگاه ماشین حفاری مهندسی آنان آسیب وارد گردید. و ٦ سنگر جنگ افزارهای سبک و سنگین دشمن به آتش کشیده شد. تلفات انسانی دشمن در عملیات مذکور بیش از ٤۰ کشته و زخمی بوده است.

روز گذشته بر اثر اجرای آتش سلاحهای سنگین ارتش متجاوز صدام روی مناطق مسکونی آبادان چند بناب منزل ویران و در نتیجه چندتن از هموطنان ما مجروح و شهید شدند. در منطقه اهواز نیروهای قدرتمند ما ضمن پدافند از مواضع خود با گشودن آتش به مواضع دشمن یک انبار مهمات یک تانک دو خودرو حامل نفرات ٦ سنگر گروهی و چند دستگاه خود روی‌های چرخ دار متجاوزان را منهدم کردند و بیش از ۳۰ تن از آنان را بهلاکت رساندند در این منطقه با برتری آتش ما آتش توپخانه دشمن خاموش شد. و فعالیتهای آنها خنثی گردید.

در منطقه غرب دهلاویه بر اثر اجرای آتش توپخانه نیروی زمینی ارتش جمهوری اسلامی ایران یک قبضه تیربار کالیبر سنگین دشمن منهدم گردید و ضمن انهدام ۳ سنگر تعدادی از افراد نظامی عراقی نیز کشته و زخمی شدند.

مبادله آتش در مواضع تنگ حاجیان‌دار بلوط، بازی‌دراز و سنبله بطور پراکنده و درمناطق ایلام و سومار باشدت ادامیه داشت و براثر آتش نیروهای خودی یک قبضه توپ دشمن درایلام نابود و یک خودروحامل نفرات درسومار به آتش کشیده شد و چنددستگاه تانک دشمن نیز خسارت وارد و عبور خودروهای آنان متوقف شد.

روز گذشته تعدادی هواپیماهای متجاوز عراقی درآسمان چند شهر مرزی جنوب و غربکشور ظاهر و با عکس‌العمل شدید پکانهای پدافند هوائی ما متواری شدند.

درنبرد روزهای ۲۹ و ۳۰ مهرماه هجده تن از برادران رزمنده ما جمعی نیروی زمینی ژاندارمری و ستادجنگهای نامنظم شهید چمران درمیدانهای جهادبادشمنان اسلام با شکوهترین میراث حسین(ع) را تجلی ساختند و شجاعانه بشهادت رسیدند. روان پرفتوحشان شاد و راه‌پرورشان پررهرو.

ستاد مشترک ارتش جمهوری اسلامی ایران

وزیر امور خارجه درجلسه هیئت دولت: رژیم عراق هنوز از سیاستهای تجاوزگرانه دنباله‌روی میکند

عصردیروز هیئت دولت جمهوری اسلامی ایران با تلاوت آیاتی از قرآن کریم و به ریاست آقای مهدوی کنی نخست وزیر و با حضور آقای سید علی خامنه‌ای رئیس جمهور تشکیل جلسه داد دراین جلسه ابتدا اخبار داخلی وآخرین تحولات خارجی درمنطقه وسایر کشورها به سمع هیئت دولت رسید.

آنگاه آقای مهندس موسوی وزیر امور خارجه گزارشی ازاوضاع منطقه به اطلاع هیئت دولت رساند وگفت رژیم عراق هنوز ازسیاستهای تجاوزگرانه دنباله روی میکند واز یک سو با تبلیغات گسترده سعی میکند نشان دهد که خواهان صلح میباشد واز سوی دیگر از مذاکره درمورد شطالعرب سخن میگوید و مصاحبه‌های اخیر سران رژیم عراق نشان دهنده تائید ضربه شدید پیروزی بزرگ درجبهه آبادان است.

سپس دبیر کمیسیون دارائی گزارش مشروحی از تصمیمات این کمیسیون را به اطلاع هیئت وزیران رساند دراین جلسه همچنین آقای مهندس نژاد حسینیان وزیر راه وترابری گزارشی از سفر اخیر خود به جنوب و بازدید از بنادر جنوبی کشور و مشکلات مربوط به تخلیه کالا و حمل آنها به مناطق مختلف کشور را به سمع اعضای هیئت دولت رساند و برای رفع تنگناها تصمیماتی اتخاذ گردید. آنگاه دبیر کمیسیون خدمات گزارش این کمیسیون را مطرح و لایحه مربوطه نیز به تصویب هیئت دولت رسید.

ارسال کمک به جبهه‌ها

گرج- خبرنگارجمهوری اسلامی- بدین وسیله لیست کمکهای نقدی اهالی محترم شهرستان کرج برای جنگ زدگان ومناطق جنگی بشرح زیرارسال میگردد، لازم به تذکر است این کمکها برای چندمین بارصورت گرفته است.

۱- کمکهای نقدی که ازطرف اهالی نساء وحومه توسط کمیته انقلاب اسلامی نساء ارسال شده جمعاً ۱٤۵۰۰۰۰ ریال میباشد.۲- همچنین کارکنان کارخانجات تأمین موادا‌ولیه قالی بافی شرکت سهامی فرش ایران واقع درشهرصنعتی کرج جیره غذائی یکروز رستوران کارخانجات راتاپایان سال۶۰ به مبلغ۳۹۱/٤۸۸ ریال برای کمک به جنگ زدگان اختصاص داده‌اند۳- همچنین اهالی شریف اشتهارد باردیگرمبلغ۲۰۲۸۰ریال بحساب ۸۷/۰۸۷ریال واریز نمودند.

فرماندارشهرستان کرج- صادقیان تهرانی

قائم مقام ستادرسیدگی به وضع مصدومین و مجروحین جنگ:

عملکرد ستادرسیدگی به وضع مصدومین ومجروحین جنگ اعلام شد

یعقوب علی‌پور قائمقام ستادرسیدگی به وضع مصدومین و مجروحین جنگ وابسته به کمیته بهداشت ودرمان بنیاد امورجنگزدگان درمصاحبه‌ای اختصاصی باخبرنگارخبرگزاری پارس پیرامون انگیزه تشکیل ووظایف این ستاد اظهارداشت دراوایل جنگ براثر تعدد ستادهای کمکرسانی به جبهه، بعضی مناطق دچارترافیک نیرو و بعضی دچارکمبود گادرپزشکی بود.

لذا سعی شدباهمگاری ارگانهای دست اندر کارچون هلال‌احمر جهادسازندگی، سپاه پاسداران، وزارت بهداری، نخست‌وزیری و تشکیل این ستادمرکز واحدی برای ارسال نیرو به تمامی نقاط ایجادگردد. وی افزود این ستادازقسمتهای مختلف رسیدگی به مجروحین، جمع‌آوری آمارمجروحین، پذیرش، ستاددارولی لوازم پزشکی، ستادتخلیه وامورداوطلبین تشکیل شده است. علی‌پور درمورد تعداد بیمارستانهای فعال وزارت بهداری درخط مقدم جبهه ونحوه اعزام اکیپهای پزشکی به این مناطق گفت: شش بیمارستان فعال درسرپل ذهاب، آبادان، ایلام، شوش، دانیال وجود دارد که سربازان مجروح دراسرع وقت به این بیمارستان منتقل میشوند.

وی گفت هرماهه یک اکیپ پزشکی شامل۶۰ نفرازتهران عازم خوزستان میشود که شهرهای بهبهان، اهواز، شوش و آغاجاری رازیرپوشش خود قرار میدهد.

همچنین یک اکیپ پزشکی شامل۱۵ الی۲۰ نفربه درقول، یک اکیپ پزشکی شامل۱٤نفربه استان ایلام، یک اکیپ پزشکی شامل۱۸ نفرازشیراز به بیمارستان سیناداهواز، دوتیم کامل جراحی به اضافه کادرپرستاری ازاصفهان به بیمارستان سوسنگرد ویک تیم کامل جراحی ازمازندران به بیمارستان صحرایی بین ایلام و اسلام‌آباد که مجروحین گیلان غرب و سومار درآنجاتخلیه میشوندباعزام میگردند علی‌پور درادامه سخنانش اضافه کرد این ستادبااستفاده ازامکانات موجود علاوه برجبهه‌ها، مناطق محروم رانیز زیرپوشش گرفته و هرماهه یک اکیپ پزشکی۱۵ الی۲۰ نفره به استان‌های بوشهر و بندرعباس، یک اکیپ پزشکی ۳۰ نفری به استان سیستان و بلوچستان، یک اکیپ پزشکی شامل۲۰نفربه استان لرستان، یک اکیپ پزشکی شامل۱۲نفربه استان کردستان، یک اکیپ پزشکی شامل۱۰نفربه کرمانشاه و دوتیم کامل باکلیه تخصصها با همکاری جهادسازندگی تبریز به استان کرمانشاه فرستاده میشوند.

وی گفت: همچنین ستادرسیدگی به وضع مصدومین و مجروحین اصفهان بحالت اورژانس نیز تیمهای ضربتی برای مواقع ضروری آماده داردبطوریکه دردرگیریهای اخیردوتیم ازاصفهان بصورت سیاردراین مناطق مشغول انجام وظیفه بودند.

قائمقام ستادرسیدگی به وضع مصدومین و مجروحین پیرامون نحوه برنامه‌ریزی این اکیپها اظهارداشت: درابتدای جنگ، پزشکان بطورداوطلب عازم این مناطق میشدند ولی درحال حاضر باادامه جنگ این ستاد در نظر دارد کلیه پزشکانی را که در بخشهای خصوصی و دولتی فعالیت دارند بمدت یکماه به این مناطق اعزام دارد علی پور افزود سعی شده است که تعیین محل خدمت پزشکان به عهده خود آنان باشدتا به این وسیله هم نظر پزشکان و هم نظر ستاد تامین شود.

وی گفت یکی دیگرازفعالیتهای این ستاد آموزش خواهران و برادران داوطلب خدمت به مجروحین و مصدومین است که در این رابطه حدود ۷۰۰ نفر تعلیم داده شده‌اند که در حال حاضر در بیمارستانها وحتی پشت جبهه ها مشغول فعالیت هستند.

علی‌پور در مورد وظایف ستاد تخلیه گفت ستاد تخلیه با همکاری هواپیمائی ملی ایران بمنظور رفع حالت بلاتکلیفی مجروح پس از ورود به فرودگاه تشکیل شده است ودارای ٤۰ تا ۵۰ تخت بیمارستانی است که مجروح تاانتقال به بیمارستان مربوطه در آن موقتا بستری میشود وی پیرامون تسهیلاتی که این ستاد در جهت بستری شدن مجروحین در بیمارستانها ایجاد کرده است گفت تنها در تهران ۱۰ بیمارستان دولتی به مصدومین جنگی اختصاص داده شده است.

همچنین تعدادی از بیمارستانهای خصوصی ۱۰ تحت در اختیار این ستاد قرار داده‌اند که در صورت ضرورت از تمامی بیمارستانها تقاضای همکاری خواهیم کرد.

وی گفت در این رابطه دانشگاه ملی نیز باستاد تخلیه همکاریهای نزدیکی داشته و تمامی امکانات خود را در اختیار این ستاد قرار داده است. علی‌پور درپایان با تشکر از اطبا و پرستاران متعهد از تمامی پزشکان خواست که با شرکت در این امر وظیفه ملی و شرعی خود را انجام دهند.

آقامحمدی نمایندهٔ مردم همدان وعضو هیئت‌اعزامی به هاوانا:

تمام هیئت‌های شرکت کننده در کنفرانس بین‌المجالس تجاوزعراق به ایران رامحکوم میکردند

برادر علی‌آقا محمدی نمایندهٔ مردم همدان در مجلس شورای اسلامی درگفتگوئی پیرامون نتایج کنفرانس بین‌المجالس واهداف ایران ازشرکت دراین کنفرانس، تاثیر انقلاب درمردم کشورهائی که مورد بازدید هیئت ایرانی قرار گرفت، طرح صلح ولیعهد پادشاهی سعودی وحکم اخیر امام به مجلس شورای اسلامی سخن گفت:

نماینده مردم همدان درمورد اهداف شرکت ایران در کنفرانس بین‌المجالس ودستاوردهای این هیئت گفت: هدف ایران یکی آشنائی باواقعیتهای حاکم برجهان وپارلمانها بود، ودراین مورد به نتیجه تلخی دست یافتیم وآن این واقعیت است که مردم جهان هنوز اسیر ودربند نمایندگانی هستند که اکثریت آنها ربطی به مردم ندارند وهدف دوم تماس رسمی با مقامات پارلمانهای دنیا بودکه بتوانیم مواضع خودرا برای آنها تشریح وابلاغ کنیم وآنها را از شر تبلیغات سوءامپریالیسم جهانی نجات بدهیم. نکته جالب دراین دیدارها این بودکه همه آنها چه دوست وچه دشمن شیفته انقلاب بودند. وی همچنین افزود: به علت اینستکه مابه تعبیر امام پسال وکوپال نداشتیم وبامردم عادی تفاوتی نداشتیم سعی داشتیم که با مردم کوچه بازار نیز تماس داشته باشیم ودراین مورد نیز موفقیتهائی داشتیم وبه عینه دیدیم که هرجا دولتها بیشتر باما خصومت دارند، ملتها بیشتر به انقلاب ما علاقه دارند.

ودیدیم که محبت انقلاب و ملت ایران در دل همه ملتهائیکه با آنها در تماس بودیم نظیر مردم هاوانا، الجزایر وسوریه پرتوافکنده وعظمت انقلاب را درک کرده‌اند صادراین سفر سعی داشتیم انقلاب را صادر کنیم ولی دیدیم که انقلاب صادرشده است وباید ببینیم که تا کجا رفته وعمق صدور انقلاب چقدر بوده آقای محمدی درمورد موضع گیری هیئتهای شرکت کننده در کنفرانس بین‌المجالس درمرابر تجاوزات عراق به میهن اسلامی ایران گفت: تمام هیئتها درملاقاتهای خصوصی تجاوز عراق رامحکوم می‌کردند ازجمله کاسترو دراین مورد اظهار داشت مسلم است که جنگ باایران نه نفع امپریالیسم است وقائم مقام وزیر خارجه الجزایر دراین مورد گفت: عراق علیه ایران درخدمت امپریالیسم است زیرا چگونه است عراق درزمانی که شاه برایران حاکم بود باآو می‌ساخت ولی درزمانی که حکومت برایران حاکم شده است که کمر امپریالیسم را شکسته به مخالفت با آن برمی‌خیزد.

همچنین نایب رئیس مجلس الجزایر جنگ با ایران را جنگ با اسلام خواند و معاون سیاسی وزارت امورخارجه سوریه جنگ عراق رابک توطئه طرح‌ریزی شده برای جلوگیری از صدور انقلاب وکندکردن شتاب انقلاب برای پیروزی برامپریالیسم وصهیونیسم توصیف نمود.

نماینده مردم همدان درمورد طرح ۸مادهای پادشاهی سعودی وپیامد ها و موضعگیریهای مختلف درمرابر آن اظهار داشت: این طرح، طرحی است ازسوی امپریالیسم برای جانشین کردن طرح کمپدیوید ودرسی کشورهای جهان قاطع ترین موضع را ایران گرفته است وزمان آن فرارسیده است که مردم جهان خادم را از خائن بازشناسند.

آقای علی محمدی درخصوص فرمان امام امت مبنی برتفویض اختیار اعمال ولایت فقیه به مجلس شورای اسلامی ومسئله مالکیت گفت: دراسلام ۲نوع حکم هست، یکی احکام اولیه ودیگری عناوین ویا احکام ثانویه که درعناوین اولیه از حمله مالکیت محترم است ولی درعناوین ثانویه وقتی که اجرای یک حکم اسلامی سبب فساد درجامعه شود از اختیارات ولی فقیه است که اعمال ولایت نماید وجلوفساد را بگیرد وامام نیز درفرمان اخیر خود تشخیص این موضوع را به مجلس واگذار کردند وبااجرای بندهای ج ودال نیز درمجلس شورای اسلامی مخالفتی وجود ندارد وتنها بحث برسر این بوده است که برخی فکر می‌کردند که دراحکام اولیه مالکیت وجود ندارد وامیدواست انشاءالله با صدور حکم اخیر امام مشکلات مرتفع شود.

برادر محمدی دردنباله گفتگوی خود پیرامون علت تاخیر درتصویب لایحه قصاص اظهار داشت: این لایحه دردستور کار مجلس است و من سعی خواهم کرد دراولین فرصت دراین مورد به مجلس تذکر بدهم. وی همچنین درمورد ملی‌گرائی واظهارات برخی از آنها درمجلس گفت: همانطور که امام فرموده‌اند ملی‌گرائی خلاف اسلام است وشعار مردم نیز دربرابر اینها مرگ برضدولایتفقیه است وهرکس با ولی فقیه موافقت نداشته باشد مانند برگی است که از درخت جدا شده ومحکوم به نابودی است.

پاسدارمسجد رحمتیه بشهادت رسید

سرویس خبری- یکی از کارکنان مسجد رحمتیه درخیابان شکوفه صبح دیروز بضرب گلوله منافقین درمقابل مسجد بشهادت رسید.

بگزارش خبرنگارما این شخص که داودعمرپه نام داشت دارای زن ودوفرزند بوده و قبلاً نیز چندین بارتهدید به ترور شده بود. وی که صاحب یک مغازه دوچرخه‌سازی بودعضو کمیته مسجد رحمتیه و یکی از کارکنان فعال این مسجد بوده است. جسدنامبرده به پزشکی قانونی انتقال یافت.

اخبار روز

رئیس جمهورخواستار گسترش روابط بابنگلادش شد

ازسوی حجت‌الاسلام والمسلمین سیدعلی خامنه‌ای رئیس‌جمهوری درپاسخ به پیام تبریک کفیل ریاست جمهوری خلق بنگلادش تلگرام تشکرآمیزی مخابره شد متن این تلگرام که دراختیار خبرنگار خبرگزاری پارس قرارگرفت باین شرح است.

بسمه تعالی

جناب آقای قاضی عبدالستارکفیل ریاست جمهوری مردم خلق بنگلادش از پیامهای تبریک آنجناب بمناسبت عیدسعید قربان و انتخاب این جانب به ریاست جمهوری اسلامی ایران متشکرم. موقع راغتنم شمرده ضمن تبریک متقابل از خداوند متعال میخواهم که دولت درمبارزات خود برعلیه نیروهای شیطانی موفق شوند تازمینه دوستی و همکاری‌های متقابل هرچه بیشتر توسعه یابد به امید پیروزی مستضعفین برمستکبرین.

سیدعلی خامنه‌ای رئیس‌جمهوری اسلامی ایران

برپایه همین گزارش پیامهای مشابهی از سوی رئیس‌جمهوری به مارک ایکنس نخست‌وزیر بلژیک، الحاجی عثمان الیوشکاری رئیس جمهوری نیجریه، دیویدپیتی رئیس‌جمهوری زلاندنو، انگرپورگنسن نخست‌وزیر دانمارک وکورت فورگلر رئیس‌جمهوری سوئیس نیز مخابره شد.

رئیس هلال احمر عازم بحرین شد

دکتر سیدحسن فیروزآبادی سرپرست جمعیت هلال‌احمر روزجمعه گذشته بمنظور شرکت درکنفرانس جمعیتهای هلال‌احمر کشورهای عربی عازم بحرین شد.

بنا به گزارش روابط عمومی هلال‌احمر دراین سفر که تا ٤آبان ماه بطول می‌انجامد مسئول روابط بین‌المللی هلال‌احمر نیزوی را همراهی میکند. دکتر فیروزآبادی پس از این سفربمنظور شرکت درکنفرانس بین‌المللی صلیب سرخ و هلال‌احمر ازتاریخ ۷ تا ۲۵ آبان و شرکت درجلسات شورای اجرائی و شورای نمایندگان درصانیل به فیلیپین سفرخواهد کرد.

٤ آموزشگاه رانندگی تعطیل شد

سرویس خبری- ٤ آموزشگاه رانندگی بعلت بی‌هدفی، روابط نامشروع در اتومبیل به مدت یک هفته تعطیل شد. بگزارش خبرنگار ما این چهار آموزشگاه ساحل- کمال- مولن روژ- و آزادی نام داشتند که هر یک به ۵۰۰۰۰ ریال جریمه نقدی و تعطیل بمدت یک هفته و نیز سپردن تعهد مبنی بر رعایت حجاب اسلامی محکوم شدند.

پرونده ۲۳۲ متهم دادگاه مبارزه با منکرات مورد رسیدگی قرار گرفت

سرویس خبری- در طول نیمه دوم مهر ماه گذشته جمعاً ۲۳۲ پرونده در شعبات چهار گانه دادگاه مبارزه با منکرات مورد رسیدگی قرار گرفت.

یک سخنگو از دادگاه مزبور به خبرنگار ما گفت جرائم این عده عمدتا روابط نامشروع ساختن مشروبات الکی و تکثیر نشریات خلاف عفت عمومی بوده است که ۹۱ نفر آنها با تعهد آزاد شدند. از این عده همچنین ۳۰ تن به ۲ ماه تا ۱۰ سال زندان محکوم شدند. به گفته سخنگو در طول مدت یاد شده ٤ نفر از متهمان این دادگاه با یکدیگر ازدواج کردند.

صدور تاییدیه درحوزه کار کمیته‌ها نیست

روابط عمومی کمیته مرکزی انقلاب‌اسلامی طی اطلاعیه‌ای اعلام کرد صدور تائیدیه درحوزه کار کمیته‌های انقلاب اسلامی نیست.

متن اطلاعیه بدین شرح دراختیار خبرگزاری پارس قرار گرفت.

بسمه‌تعالی

کرارا مشاهده شده است که بعضی از سازمانها و ادارات دولتی و غیره جهت کسب معرفی‌نامه و تائیدیه مردم را به کمیته‌های انقلاب‌اسلامی ارجاع می‌دهند و این امر بدون هماهنگی با کمیته‌ها انجام می‌گیرد به اطلاع می‌رساند که این مسئله درحوزه وظایف کمیته‌های انقلاب نبوده و از این پس کمیته در قبال معرفی‌نامه‌هایی که جهت تائید اشخاص صادر می‌گردد مسئولیتی ندارد.

روابط عمومی ستاد مرکزی کمیته انقلاب‌اسلامی.

هیئت اقتصادی یوگسلاوی تهران را ترک کرد

بگزارش خبرگزاری پارس هیئت اقتصادی یوگسلاوی که به ریاست حسن شیلیا ک معاون وزارت نیرو و صنایع جهت پاره‌ای مذاکرات درمورد مسایل نفتی به تهران آمده بود مقارن ظهر جمعه گذشته تهران را ترک گفت.

یک تروریست خودکشی کرد

مسئول تدارکات سازمان مجاهدین خلق هنگام دستگیری با خوردن قرص سیانور خودکشی کرد.

براساس یک گزارش و به نقل از روابط عمومی سپاه پاسداران تهران: شب گذشته بدنبال یک درگیری مسلحانه بین منافقین و پاسداران در یکی از خیابانهای تهران مسئول تدارکات سازمان مجاهدین خلق از منطقه درگیری متواری شد.

پاسداران به تعقیب وی پرداخته وپس از مدتی تعقیب و گریز سرانجام مسئول تدارکات سازمان منافقین چون خود را درخطر دستگیری می‌دید باخوردن چند قرص سیانور خودکشی کرد.

پیام تشکرآمیز رئیس‌جمهوری به رئیس دولت امارات متحده

ازسوی حجت‌الاسلام والمسلمین سیدعلی خامنه‌ای رئیس‌جمهوری اسلامی ایران درپاسخ به پیام تبریک رئیس دولت امارات متحده عربی تلگرام تشکرآمیزی باین شرح مخابره شد:

بسمه تعالی

جناب آقای زایدبن سلطان ال نهیان رئیس دولت امارات متحده عربی پیام تبریک آن جناب به مناسبت انتخاب اینجانب به ریاست جمهوری اسلامی ایران موجب تشکرگردید. ازخداوند متعال خواستارم که مسلمین جهان تحت تعالیم عالیه اسلام و باوحدت کلمه بتوانند سرزمین‌های اسلامی را ازسلطه ابرقدرتها و صهیونیسم رهاسازند و برادرانه درکناریکدیگر درصلح و تفاهم کامل بسربرند. اطمینان دارم که کلیه کشورهای مسلمان منطقه باتمسک به حبل‌الله خواهند توانست بدون نیاز به دخالت بیگانگان سعادتمندانه‌ترین زندگی را برای خویش تدارک ببینند امیدوارم روابط برادرانه ملتهای مادرزیرلوای اسلام بیش ازپیش صمیمی وگسترده گردد.

سیدعلی خامنه‌ای رئیس‌جمهوری اسلامی ایران

دیدار فرماندهان نظامی و انتظامی باامام امت

سرتیپ قاسم علی ظهیرنژاد رئیس ستاد مشترک ارتش جمهوری‌اسلامی ایران به همراه فرماندهان نیروهای زمینی هوائی و دریائی معاون شهربانی و قائمقام فرمانده کل ژاندارمری جمهوری‌اسلامی ایران پیش از

سرهنگ حجازی:

مردم بوکان امنیت را از سپاه و ارتش و شهربانی می‌خواهند

ارومیه- خبرنگار جمهوری اسلامی- بعدازتصرف شهربوکان توسط رزمندگان اسلام این آخرین پایگاه ضدانقلابیون دموکرات‌نما و استقرار ارگان‌های انتظامی چون ارتش و سپاه دراین منطقه و جهادسازندگی این نهادانقلابی دراین شهر اولین ارگان دولتی درداخل شهربوکان استقراریافت دیروز صبح درشهربوکان با شرکت عده کثیری از مردم این شهر، شهربانی بوکان با حضورجناب سرهنگ حجازی سرپرست شهربانی‌های ایران و سرپرست شهربانی ارومیه و عده‌ای از مسامورین شهربانی گشایش یافت سرپرست شهربانی ارومیه ضمن اعلام این خبر به خبرنگارما دراروميه گفت این اولین سازمان دولتی است که درمنطقه توسط پرسنل متعهد شهربانی جهت ایجاد امنیت درداخل شهربوکان و کمک به پرسنل رزمندگان دیگراسلام افتتاح گردید که مردم بنابدعوت درمجلس جمع شده و سرهنگ حجازی سرپرست شهربانی‌های کل کشور برای آنان سخنانی ایراد کردند. سرهنگ حجازی درمصاحبه‌ای کوتاه با خبرنگار ما دراین مورد که پس از افتتاح شهربانی چه پیامی برای اهالی منطقه بخصوص بوکان دارند گفتند مردم مسلمان و متعهد به اسلام بوکان بدانند که توطئه گروهکها که حقیقتاً به اسلام و قرآن ایمان ندارند و به لطف و یاری خداوند مثل همیشه توطئه این امت مسلمان به زباله‌دان تاریخ خواهندافتاد اماگروهکهای منحرف و ازخدابی‌خبرهم بدانند که دیگردستشان برای مردم مسلمان ایران حداقل برای مردم آذربایجان غربی خصوصاً برای اهالی عزیزبوکان روشده چرا که درعرض ۲/۵ سال این مردم ستم کشیده باتمام نیرنگها و حیله‌های این مزدوران آشناشدند و دیدند که دنباهیچ کاری بجزذلت و خواری برای آنان انجام نداده‌اند.

و اما این مردم مستضعف بدانند که این توطئه‌های آمریکا که توسط مـــــزدوران دمـــــوکرات کـــــومله و رزگاری و منافقین و سایر گروهکهای منحرف درمنطقه اجرامیشود. و به آنان وعده کردستان آزاد، وطن آزاد و مسایل نژادی را میدهند بدانند درقرآن و اسلام مسئله نژادی نداریم و هر کس مدعی نژادپرستی شود دقیقاً درمسیرشرک قرارمی‌گیرد و مشرک است و بـــازمی‌بـــیند ازنظرفرهنگی هم انقلاب ما دردنیا صادرشده واین مسئله را توطئه‌های مزدوران آمریکائی چون صدام، دموکراتها و منافقین که از انقلاب ما وحشت دارند ثابت می‌کند و بپاخاستن توده مردم و انقلابیون کشورهای منطقه بازاین مسئله را برای ما ثابت می‌کند و اما این مـــزدوران داخلی بدانند زمانیکه فرماندهان سپاه اسلام بـــه مـــرزهای ساسانیـــان ایـــن شاهنشاهان سابق ایران رسیدند و پایه‌های کاخ شاهان ساسانی را بلرزه انداختند و به آنان پیام دادند که شما رو به اسلام بیاورید وگرنه ما شما را قلع و قمع خواهیم کرد و آنان به این حرف سپاهیان اسلام خندیدند و آنها را مسخره کردند و دوباره فرماندهان اسلام به آنها پیام دادند که به همان اندازه که شکم‌کافران به شراب وزن و مال‌وثروت و اینطور چیزهای دنیوی علاقه دارید) و به همان اندازه بلکه ازآن هم بالاتر سربازان ما برای جان باختن درراه قرآن و اسلام علاقمندند و حالا ما اعلام می‌کنیم و این مسئله هم ثابت شده که از ایران اسلامی برهبری امـــام خمـــینی پـــایه‌هـــای حکومتهای طاغوتی وکاخهای کـــرملین وکـــاخ سفیـــد واشـــینگتن و سایر کشورهای مرتجع منطقه به لرزه افتاده و ما آرزومندشهادتیم درراه ا... جناب سرهنگ حجازی‌سرپرست شهربانی‌های کل کشور درمقابل جواب این سئوال به خبرنگار ما که مردم بوکان بیشتر چه انتظاری از شما و دولت و قوای انتظامی دارند گفتند اینها برقراری امنیت درمنطقه را ازسپاه و ارتش و شهربانی میخواستند و ابـــرازاحساسات آنهانسبت بـــه پـــرسنل شهربانی مستقردرمحل این مسئله رامیرساند که به لطف خداوند انشاءا... ماهم این کارها را برای آنهاخواهیم کرد.

ونیز از مقامات مسئول بخصوص دفترامـــام خـــواستند کـــه جهـــت راهنمائی‌ها و تبلیغات اسلامی یک روحانی مسئول به عنوان نماینده امام که فرقی نمی‌کند از اهل سنت باشد یا شیعه بلکه فردی مسئول و متعهد به اسلام باشد و اسلام را درمنطقه ترویج و اهالی را ارشاد نماید که به منطقه اعزام بشوند.

هیئت اعزامی مجلس شورای اسلامی وارد پکن شد

هیئت اعزامی مجلس شورای اسلامی بـــه ریـــاست حجـــت‌الاسلام محمدیزدی نائب رئیس مجلس جهت شرکت در کنفرانس آسیائی جمعیت و توسعه وابسته به سازمان ملل متحد پریروز وارد پکن شد و در فرودگاه پکن موردواستقبال وشی‌کوبائو» معـــاون اداره خـــارجی دفتر کـــنفرانس مجالس آسیائی و معاون اداره خارجی دفتر کمیته دائمی کنگره ملی خلق قرارگرفت. این گزارش حاکی است که هیئت ایرانی پریروز در نماز جمعه پرشکوه مسلمانان پکن شرکت و بعد از نماز با امام جمعه این شهر دیدار و گفتگو کرد. در این دیدار امام جمعه پکن از حضور هیئت ایرانی ابـــراز خشنودی کرد. و از پیشنهاد حجت‌الاسلام محمدیزدی مبنی بر فـــرستادن طلاب چین به حوزه‌های علمیه ایران استقبال کرد. بنا بـــه هـــمین گـــزارش هیئت ایرانی در میهمانی شامی که دیشب از طرف «گائودنگ بانگ معاون دبیرکل کمیته دائمی کنگره ملی خلق چین در هتل اقامتگاه هیئت ایرانی ترتیب یافته بود شرکت کرد. در این مـــهمانی پـــیرامون انقـــلاب اسلامـــی ایران و ابعاد سیاست خارجی آن و بررسی اوضاع و احوال کنونی چین و خطر احتمالی قرارگرفتن چین در دامان غرب بخصوص امپریالیسم آمریکا بحث و گفتگو بعمل آمد. این گزارش حاکیست در پایان ایـــن مـــیهمانی هیئت ایرانی اظهارامیدواری کرد که روابط مردم ایران و مردم چین در جهت پیروزی، مستضعفان جهان بخصوص مردم مـــستضعف چیـــن عـــلیه استکبار جهانی به سرکردگی آمریکا مستحکمتر شود.

شهادت فجیـــعانه مسئول اطلاعات و تـــحقیقات کـــمیته مـــرکزی تـــبریز بدست منافقین

تبریز- خبـــرنگار جمـــهوری اسلامی- باردیگر منافقین یکی دیگر از مـــتعهدترین جـــوانان حزبا... تـــبریز را بـــشهادت رساندند. پـــنجشنبه شب بـــرادر جـــواد حســـین‌خـــواه مـــسئول اطـــلاعات و تـــحقیقات شورای مرکزی کمیته‌های تبریز را که از تهران عـــازم تـــبریز بـــود در حـــد فـــاصل تـــهران کـــرج از اتـــوبوس پیاده کرده و با ماشین شخصی وی را به طرف تـــبریز بـــردند که البـــته در بـــین راه شکـــنجه‌هـــای بیرحمانه بسیاری را در مورد وی انجام دادند و در ٤۵ کیلومتری میانه به طرف تبریز پیکر مجروح وی را در یک بیراهه قرارداده و آنرا آتش زدند کـــه مـــنجر بـــه شهادت وی شد. و منافقین اقدام به فرارنمودند. در پی این حادثه دفتر نمایندگان مردم تبریز در مـــجلس شورای اسلامـــی و نهادهای انقلابی و شخصیتهای مذهبی و دولتی در تشییع جنازه وی که ساعت ٤ دیروز برگزارشد شرکت کردند. لازم بیادآوریست که شهید حسین‌خواه در جریان خنثی نمودن توطئه‌های حزب خلق مسلمان تبریز نقش بسزائی داشت.

سخنـــرانی مـــنتشر نشده‌ای از شهیـــد مـــظلوم آیـــت ا... دکتربهشتی ...

بقیه از صفحه ۱۲

تیزبین، ژرف نگر می‌بیند که با انقلاب اسلامی عده معدودی مسلمان زبده، خالص ساخته، بقیه هم به اسلام آمده‌اند، داخل جامعه اسلامی آمده‌اند، نماز مسلمان را می‌خوانند، ماه رمضان روزه هم میگیرند حتی زکات هم میدهند، حتی بمیدان جنگ و جهاد هم میروند و بالای اسلام شمشیرهم میزنند اما آیا ساختمان درون و جسم و جان و روح و خلق وحالت آنهـــا ساختمان خالص و سره اسلامی است؟» نه و تعجب نکنید«نه» من نمیدانم موفق شدم با این نشان تاریخی عصرمان این تعجب را در دوستان از بین ببرم یا اینکه موفق شدم من. اگر موفق نشدم بگوئید تا بسراغ مثالهای دیگر بروم. پیغمبر می‌اندیشد که این سیرات را پـــس از او چـــه کـــسی نگهداری خواهد کرد.

پیامبر به اطراف خودش نگاه می‌کند هربارنگاه می‌کند می‌بیند مقدم برهمه یک انسان می‌یابد انسانی که اصولاً ازنسل انقلاب اسلام است چون ده ساله بوده که مسلمان شده تـــازه ان ۱۰ سال اول راهم چنـــد سالـــش رادرزیردست پیامبربزرگ شده است.آن چنـــد سال قبـــل ازبـــعثت راهم باخصلتهای پیامبربزرگواراسلام رشدکرده علی می‌بیند این انسان زبده، آگاه، هوشمند بافضیلت کودک بودکه به خـــانه محمد(ص) آمـــدکودکی رادرخانه پاک پیغمبرگذراند، بزرگ شد، ده ساله شد، نهضت اسلام شروع شد. اولین مردی بود که اسلام را پذیرفت چـــه اسلام پـــذیرفتن خـــالص، مخلص ، باصفا، باصمیمیت، بی‌دغل، بی‌طمع، نه طمع درریاست دارد، نه طمع درثروت دارد، نه طمع درسالاری لشکردارد«هیچ طمع ندارند خالص درراه خدا، سئوال ازفرمان خداصرف نظر کـــنیم ازتصمیم پـــیغمبرصرف نظرکنیم فکرکنیم جای پیامبریک رهبردیگرجامعه‌ای رابـــاآن خـــون دل ساخته بودمی‌آمد باشماهابآنهائی که باتاریخ اسلام آشنائی دارندوبه این حقایق اجتماعی هم که عرض کردم آشنا هستند مشورت می‌کرد می‌گفت چه کـــسی می‌تواند پس ازمن این میراث رابخوبی نگهدارد. نهضت اسلام رادرمسیرش نگهدارد، منحرف ازآن مسیرنشود چه کـــسی رامی‌تـــوانستیم معرفی کنیم غیرازعلی منصف باشید، قصه شیعه و سنی مطرح نیـــست، منصف این آیه که درآغاز سخـــن تـــلاوت کـــردم و بـــاردیگرترجمه اوراتکرارمی‌کنم این است ای پیامبرآنچه ازجانب خداوندگارت بـــرتووحی شده ابلاغ کن، برسان بمردم، اگـــرنکردی رسالـــتت راتـــمام نکـــردی‌ای خداتوراازگزند مردم نگهمیدارد. چه گـــزندی مـــثلاً پیامبرنگران بـــودکه اگرعلی علیه السلام رادستشوبگیردوبگویدمن کـــنت مـــولا هـــذا عـــلی مولا.....نگران بودکه مردم اوراترور کنند این نیـــست نگـــرانی پیامبربلکه پیامبرنگرانی دیگرداشت. ازاین طـــرف نگـــران بـــودکه اگـــرعلی بـــــــــــــــــــرسرکارنیایدمیراث گـــــــــــــــــــرانبهایش استنباط نیست. این مطلب را اجازه بدهید که ازتاریخ نقل بکنم. در تفسیر همین آیه‌ای که تلاوت مفسر بزرگ شیعه مرحوم علامه طبـــرسی کـــه از بزرگان وعلما ومفسرین شیعه که از قرن ششم است می گوید درشان نزول این آیه اقوال مختلفی است بعد میگوید ورول عیاشی وفـــی تـــفسیر وبـــه اسناده عن ابن ابی عمیر..... ترجمه، علت این که نمی رانقل کردم چـــون می بینم نوار هست دوست دارم این نصوص بماند بیادگار میگوید عیاشی، درتفسیرش با سندش از ابن رباط نقل می کنند ازابن عباس، عبدالله ابـــن عباس وجابربن عبدالله انصاری که هردو از صحابه بزرگوار پیامبر هستند گفتند خدا فرمان داد به پیامبر بزرگ اسلام که علی رابـــرای مـــردم بـــه جانشینی بگمارد و به آنها اطلاع دهد که علی مولای آنهاست پیامبر خـــدا نگران شد که بگویند بله ریاست هم مثل جو به ارث رسید به پسر عـــمویش و به این وسیله دراسلام طعنه زنند. خدا به او وحی فرمود این آیه را که ای پیغمبر نگران مباش خدا پس از این ابلاغ جـــامعه اسلامـــی را از گـــزند این طعنه مصون خواهد داشت برای اینکه دوستان توجه کنند کـــه نه فقـــط علمای شیعه‌شان نزول این آیه رادرمورد داستان غدیر ذکر کرده‌اند بـــلکه از علمای سنت و جماعت هم از علمای مـــعروف آنهـــا هـــمین مـــطلب را گفته‌اند. این سخن راهم از امام فخر رازی که دیگر از علمـــای بـــزرگ قـــرن ششم است و عشعری وسنی است. فخـــرالدین رازی درتـــفسیر کـــبیرش درتفسیر این آیه این طور می گوید، درشان نزول این آیه ده نوع سخـــن گفته شده. دهم نزلت الایه فی فضل علی ابن ابیطالب علیه‌السلام و لـــما نزلت هذه الایة وقال من کنت مولا می وهذا علی مولاه می‌گوید قـــول دهـــم این است که این آیه در فضیلت علی‌ابن ابیطالب علیه‌السلام نازل شده و وقتی این آیه نازل شد پیامبر دست علی را گرفت و بـــلند کـــرد وفـــرمود هرکس من مولای او هستم علی هم مولا وسرور وزمامدار اوست. خـــداوند دوست بدارکسی را که علی را دوست دارد و دشمن‌دار کـــسی را که دشمن علی باد، عمر، علی را ملاقات کرد وگفت ای پسر ابوطالب گوارابادبرتو امروز دیگر تو مولای من و مولای هرمردوزن با ایمان هستی و بعد می گوید و این مطلب قول عبدا... ابن عباس واز صحابه وامام باقر علیه‌السلام ملاحظه می کنید که یک مسئله درتاریخ اسلام برسر راه رهبر بـــزرگوار وپیشوای بزرگوار اسلام بوجود آمده وآن اینست بحران دوجانبه، گـــاهی بحرانها یک جانبه است و حل آن گـــاهی آسان است ولـــی وقتی بـــحران دوجانبه می شود حـــــل آن مـــــشکل مـــــی شود بـــــرسر دوراهی، اگر علی علیه‌السلام به زمامداری منصوب نشود چه کـــسی میتواند این نهضت را درست درمسیر خودش نگه دارد و اگر علی بـــه زمامداری منصوب شود نگرانی پیدایش بحرانهای سیـــاسی داخلی، نمـــیدانم آیـــا دوستان تاچه اندازه، حوصله دارند من بحثم را طـــول دهم معمولاً دوست دارم بیش از یکساعت صحبت نکنم ولی برای اینکه مطلب را تـــمام کـــرده باشم باز یک قسمت از تاریخ خود اسلام نقـــل کـــنم بـــرای اینـــکه دوستان بدانند نگرانی پیامبر از کجا بود. در سالهای آخـــری کـــه پـــیامبر درمـــکه اقامت داشت پس از فتح مکه بخصوص، فتح مکه درسال هشتم هجرت بود.

از فتح مکه تا رحلت پیامبر نزدیک دوسال طول کشید دراین دوسال خیلی از اعراب جزیرةالعرب آمدند مسلمانی را پذیرفتند هرهفته گاهی و هر روز هیئتهای نمایندگی از این قبیله از آن قبیله به مدینه می‌آمدند کـــه بـــا پیامبر درباره قبول اسلام مذاکره کنند. پـــس اسلام درطول این دوسال اخیر گسترش سریع داشته اما مردمی کـــه در طـــی ایـــن دوسال مـــسلمان شدند چقدر اسلام درآنها نفوذ کرده بـــود چقـــدر تـــوانستند عـــادات ضداسلامی قبل از اسلام را عوض کنند خیـــلی کم، چـــه جـــور کم، دقـــت کنید، دقت کنید تا ببینید چرا علی علیه‌السلام بعداز پیامبر نشست تـــوی خانه. با اینکه پیامبر در روز غدیر اعلام فرمود: من کنت مولاه و هذا علـــی مولاه.

من حدیث را فقط تا این جا نقل می‌کنم چون تا این جـــای حـــدیث را اکثر مـــــــحدثین سنـــــــی نقـــــــل کـــــــرده‌اند از برادران اهل سنت ما. مگر شرایط اجتماعی چه بـــود کـــه اولا پـــیامبر نگران بود که علی را به این سمت منصوب کند با اینکه پیامبر است و ثـــانیا بعد از اینکه منصوب کرد و رحلت فرمود و حوادث بوجود آمد عـــلی نرفت دنبال این سمت و رها کرد این سمت را. چرا، این را از تـــاریخ عباس ابـــن عبدالرحیم مروزی نقل میکنم باز عین متن عـــربی است بـــرای اینـــکه خـــسته نشوید ترجمه میکنم می‌گوید پس از رحلت پیامبر (ص)اسلام در مـــیان طوایف عرب پایدار نماند مگر در مدینه و اهل مکه و اهـــل طائف. این سه جای کوچک. حالا فکر می‌کنید عده جمعیت این سه شهر چقـــدر است، روی همرفته بیست هزار تا نمیشود. خیال نکنید که حالا این سه شهر مثلا مانند سه تا شهر مثل تهران می‌ماند در برابر جمعیت ایـــران، نه، جمعیت این سه شهر رویهم در حدود بیست هزار تا و سایر مردم مرتد شده‌اند شانه از زیر بار اسلام خالی کرده‌اند. این مورخ نام یک یک از قبایل عرب راگیرا زندگی می‌کرده‌اند این جا نام برده چه جالب بود که اتفاقا یک نقشه‌ای ما داریم از عربستان در عصر ظهور اسلام که جای سکونت این طـــوایف را روی آن نقشه مشخص کرده چه جالب بود که وسیله‌ای در این جا بود و آن نقشه را بزرگ می‌کردیم که حضار محترم می‌دیدند جای آن طوایف را کـــه چگونه بجز این سه منطقه کوچک تمام منطقه‌های دیگر در تحت نفوذ این قبایل بدوی و نیمه بدوی بود. بنابراین، این مورخ میگوید. با اینکه مسئله قوم و خویشی و به ریاست رسیدن قوم و خویش عملی نشد. بـــا ایـــن حـــال مردم اطـــــــــراف پـــــــــس از مـــــــــرگ پـــــــــیامبر یعنی جامعه نوساخته و نوخواسته اسلامی به چـــه سرنوشتی دچارخواهد شد.

و اگر علی را به زمامداری منصوب کـــند بـــفرمان خـــداعکس‌العمل سیاسی دارد حال این مسئله دوم است. مسئله ایـــن است کـــه پـــیامبر از عکس‌العمل‌های سیاسی که یک بحران سیاسی در مسیر نهضـــت اسلام بوجود بیاورد بیمناک بوداگر علی را به زمامداری معین می‌کرد. چه شد، چطور این مطلب مختصر شرح می‌خواهد. تا زمان پیامبر اکرم در محیط عربستان ریاست و سیادت و زمامداری به ارث می‌رسید. مـــنصبهـــای گوناگون بزرگ سیاسی و اجتماعی را به ارث می‌بردند آیا اسلام هم دینی است که در او منصبها به ارث برده می‌شود مثلاً الان در مسئله مرجع تقلید اگر یک مرجع تقلیدی فوت می‌شود فوراً می‌گویند پسر آقا مرجع تقلید است یا آن عالم برجستهٔ بعدی را که اصلاً صدبشت با آن آقا غریبه است می‌گویند مرجع تقلید است در اسلام منصبی به ارث برده نمی‌شود.

خوب فرد ممتاز علی است پیامبر که پسر ندارد تا پسرش را کنار بگذارد و علی را به سرکار بیاورد. بمحض اینکه علی را سرکار بیاورد آنوقت نق‌نق‌ها شروع می‌شود. بله، بالاخره معلوم شد این همه زحمت برای چیست برای این است که حالا که پسرش نیست دامادش این ریاست و سیادت را بگیرد و این برای اسلام خطرناک است. این همـــان است کـــه امـــام حســـن عـــلیه السلام با معاویه بهم زد و جنگید مبادا چـــنین چیـــزی در جـــامعه اسلام مـــد نبودمعاویه هم صبر کرد و منتظر بود امام بمرگ طبیعی رحلت کند. دید امام حسن زنده زنده و بـــا نشاط و شاداب‌است و خـــودش در

*** در میان نهضتهای انقلابی جامعه‌ساز دنیا، تنها نهضتی که آغـــاز و رهـــبری و جامعه سازیش بـــدست یـــکنفر انجـــام گرفت نهضت مقدس اسلام است.**

*** غیر از جامعه و امت اسلامـــی، مـــا در دنیا جامعه‌ایکه بر مبنای ایده و عـــقیده ساخته شده باشد نداریم.**

*** امیدوارم شما پیروان علی (ع) هـــمت کـــنید، عـــلاقه نشان دهـــید و عـــلی را خوب بشناسید تا بتوانید شیعه عـــلی باشید.**

*** ای شیعه علی براستی شیعه و پیرو و دنباله‌رو علی باش.**

با کشف ۱۷ خانه تیمی در ٤ شهر:

٤۲ تروریست مسلح دیگر دستگیر شدند

با کشف یک شبـــکه تـــروریستی در قـــزوین ۱۸ مـــنافق دستگـــیر شدند

روابط عمومی کمیته مـــرکزی انقلاب اسلامی قزوین در تـــماسی بـــه خبرگزاری پارس اعلام کـــرد بـــدنبال عملیات تـــروریستی و تـــخریبی اخیـــر منافقین آمریکائی در قزوین که منجر به شهادت و زخمی شدن تنی چند از پاسداران انقلاب و شهادت بـــرادر جـــگیسی معـــاون آمـــورش و پـــرورش قـــزوین گـــردیداین کـــمیته تـــحقیقات وسیعی را جهت دستگیری مـــردوران خود فروخته آغـــاز و طـــی یـــک هـــفته گذشته با همکاری مردم و پـــاسداران فداکار موفق شد دو نفـــر از عـــاملین مهم فعال و مـــسلح منافقین را طـــی یک درگیری مسلحانه بـــهلاکت رســـانده و در ضمن ۱۸ تن از اعضاء ایـــن شبـــکه تروریستی را که بعضی از آنها مـــسلح بودند دستگیر نماید همچنین در سه خانه تیمی مربوط بـــه منافقین کـــه توسط برادران کمیته کـــشف گـــردید تعداد ۵ قبضه اسلحه ژ- ۳ یک قبضه کـــلت کـــالیبر ٤۵/ دو قبـــضه اسلحـــه کمری دونور / یک قبضه کلت کـــالیبر ۳۲/ چهار عـــدد نارنجک جـــنگی/ ۷۸۵ تیـــر انواع فشـــگ/ ۱۲ عـــدد حشاب/۱۲ عـــدد سه راهـــی بـــزرگ آماده/ دو عدد دو راهـــی بزرگ آمـــاده /۱۲ عدد چاشنی و سوزن نارنجـــک / دو عدد وسیـــله حبـــس کـــردن قنبـــله/ یکعدد گاز اشک آور و مقداری اسناد سازمانی که در آنها طرح ترور عده‌ای از مـــسئولین شهـــر و پـــاسداران انقلاباسلامی موجود می‌باشد بدست آمد همچنین در جریان دستگیری منافقین یکی از پاسداران جـــانباز کمیته مرکزی قزوین بنام مرتضی آقائی به درجه شهادت نائل آمد.

طی چند روز اخیر ۱۰ خانه تیمی گروهکها در شیراز کشف و ۲۰ نفر دستگیر شدند

در چند روز اخیر بیش از ۱۰ خانه تیمی متعلق به ضد انقلاب در شیراز کشف و حـــدود ۲۰ نفـــر از افـــراد مشکوک یا منافق در ارتباط بـــا آن دستگیر شدند پریشب پس از اقامه نماز مغرب و عـــشا بـــرادر مـــحمد بیستونی مسئول روابط عمومی سپاه پاسداران انقلاب اسلامـــی شیـــراز پیرامون فعالیتهای آن سپاه در مورد کشف خانه‌های تیمی و عملکرد ضد انقلاب و منافقین در شهر شیـــراز سخنانی ایراد کـــرد وی بـــا اشاره بـــه عملیات چند روز اخیر سپاه در منطقه ابیوردی گفت بیش از ۱۰ خانه ضد انقلاب و بیطاً تیمی در آن ناحیـــه کشف و حـــدود ۲۰ نفـــر ازافـــراد مشکوک و منافق در این ارتبـــاط دستگیر شدند

با کشف سه خـــانه تـــیمی مـــنافقین در رشت مـــقادیر زیـــادی مـــواد مـــنفجره بـــدست آمد

با همکاری مـــردم مـــسلمان شهـــر رشت و پـــیگیری بـــرادران ســـپاه پاسداران انقلاب اسلامـــی گـــیلان مرکز رشت سه خـــانه تـــیمی مـــنافقین کشف و مقادیر قابل توجهی مـــواد منفجره و اسناد درون گروهی بدست آمد.

روابط عمومی سپاه پاسداران انقلاب اسلامـــی گـــیلان مـــرکز رشت گزارش داد پس ساعت ۳ تا ۳ بامداد روز جمعه سه خانه تیمی منافقین در محلات تختی/ دانای عنی/ و بـــلوار امام خمینی رشت کـــشف و در نتیجه آن چهار نفر از شاخه نظامی سازمان دستگیر و یک نفـــر دیگـــر بـــهنگام مقاومت در مقابل برادران سپاه کشته شد. همین گزارش حـــاکیست که از خانه‌های تیمی پـــاد شده مـــقادیر زیـــادی مـــهمات / چـــاشنی مـــواد منفجره/ شش سه راهی آماده وتعداد بـــسیاری اســـناد درون گـــروهی و مدارک دست نویس سازمان بدست آمد.

کشف یکتا خانه تیمی در تبریز

تبریز- یک خانه تیمی متعلق به گروهک پیکار توسط برادران پاسدار کمیته مـــرکزی انقـــلاب اسلامـــی شهرستان تبریز روز پنجشنبه گذشته کشف و مقداری اعلامیه- کاغذ پلی کپی- مرکب و وسایل لـــوازم تحریر بدست آمـــد. بگزارش خبـــرگزاری پارس صاحب خـــانه متواری و تحت تعقیب قـــانونی مـــی‌باشد. همچنین برادران گشت پاسدار کمیته مذکور پریشب یکی از اعضای گروهک پیکار در این شهرستان را شناسائی کردند که بهنگام درگیری بـــا پـــاسداران به هلاکت رسید.

۳ تـــن از اعـــضای احـــزاب دمکرات و رزگاری خـــود را تسلیم کردند

بگزارش سپاه پاسداران دیـــواندره یکی از اعضاء حزب منحله دمـــکرات در تاریخ ٦۰/۷/۲۸ خود را به سپاه پاسداران تسلیم کرد و ضمن تحویل دو قبضه اسلحه برنو وام یک امان نامه دریـــافت داشت هـــمچنین در همین تاریخ دوتـــن از اعضا گـــروهک منحله رزگـــاری خـــود را بـــا دوقبـــضه اسلحه برنو وام یک به اطلاعات سپاه پاسداران کـــردستان تـــسلیم کـــرده وسلاحهای خود را تحویل دادند.

احکام دادگـــاه انقـــلاب اسلامی ارومیه

ارومیه- دادگـــاه انقـــلاب اسلامـــی ارومیه طی دوهفته اخیر بـــارسیدگی به پرونده ۳۳تن دررابطه بـــا ارتـــکاب جـــرمهای مختلف احـــکام لازمـــه را درمـــورد آنان صادرکـــرد. نام و نوع جرم و میزان بشرح زیرست.

۱- ناصرکریمی فرزند مـــالک باتهام هـــواداری شدید از گـــروهک محارب پیکار باتوجه به اظهـــارندامت بایکدرجه تخفیف بـــه حـــبس ابـــد محکوم شد که نامبرده بهمراه کـــاظم عطاوودی فـــرزند مـــجید کـــه بـــجرم صدانقلاب بـــودن درزندان بـــوده باتهام شروع به مقدمات عمل لـــواط و اعمال مـــنافی عـــفت هـــرکدام بـــه ۳۹ضربه شلاق محکوم گردیدند.

۲- مـــحمدرضاامیری فـــرزند فرمان خلیل‌پور عباس فـــرزند رضا- قادر حسین‌زادگان فرزند عـــزت‌ا...- کـــامران حـــدائی فـــرزند کـــرما... عـــبدالمجید سعـــیدی فـــرزند عـــبدالرضا-مرتضی مصلحی فـــرزند رضـــابـــاتهام اعـــتیاد و کـــشف مـــقادیرمختلف ازمـــوادمخدر ازآنان محکوم به حبس اید.

۳- رقیـــه اکـــرامی فـــرزند صفربـــاتهام هـــمکاری بـــا سازمـــان منافقین و مخالفت بـــا رژیم جـــمهوری اسلامی بـــاتوجه بـــه اظهـــارندامت و نوشتن توبه‌نامـــه یکدرجه تـــخفیف محکوم به ۱۰سال حبس

٤- امـــیرابوطالبی فـــرزند سیدابراهیم و ناصربـــدری فـــرزند احمدعلی هـــردوباتهام هـــواداری شدید ازسازمان منافقین، ناصرسیمی فـــرزندمحمد بـــاتهام عـــضویت درسازمـــان مـــنافقین و شرکـــت درتظاهرات ۳۰خرداد هریک محکوم به ۱۵ سال حبس، شهین جعفری کیافرزند شهریار باتهام هـــواداری شدید ازمنافقین به ۳ سال حبس، ابراهیم عزیزان نقده فرزند احمد بـــاتهام عـــضویت درحـــزب منحله دمـــوکرات بـــه ۵سال حبس محکوم شدند.

۵- مـــحمدحمیدی فـــرزند علی،محمدحسین مرعشی فـــرزند مهدی،علی بربری فرزند میکائیل، عـــلی تـــقوی فـــرزند عـــین‌ا...، بـــاتهام‌اعتیاد و کـــشف هـــروئین ازنامـــبردگان هـــریک بـــه ۱۰ سال حبس و علی کریمی فرزند عـــزت بـــه همان اتهام به یکسال حبس محکوم شدند.

٦- حسن قنبرلو فـــرزند حسین باتهام فروش اسلحه دولـــتی بصورت قاچاق به یکسال حبس و ۳۰ ضربه شلاق، صمد مصباحی فرزند غلام به اتهام فساداخلاقی به ۵سال حبس و ۲۸ ضربه شلاق و سیدفتاح عبداللهی فرزند سیدعزیز، و وهاب لجلو فـــرزند غلامعلی وکـــاکـــاوره فـــرزند حـــمید همگی اهـــل و ساکـــن نقـــده بـــاتهام سرقت اتومبیل و هـــمکاری بـــا حـــزب منحله دموکرات دررابـــطه بـــا فـــروش اجناس قاچاق هریک به ۳سال حبس محکوم شدند.

دستگیری یک عـــضو گروهک پیکار

بگزارش واحد مـــرکزی خبـــر از بوشهر یکی از اعضای فعال گـــروهک محارب پیکار تـــوسط کـــمیته انقـــلاب اسلامی برازجان دستگیر شد.

وی که بـــه اتـــهام سوء استفـــاده از اسناد مـــهروومدارک‌دولـــتی تـــکثیر و پخش روزنامه پیکار ونیز طـــرح تـــرور وتخریب با همکاری گروهک منافقین درچـــند شهـــر دیـــگر دستگـــیر شده است. پـــس ازبـــازجوئی مقـــدماتی بـــه کمیته مرکزی تهران اعزام گردید.

حج وانقلاب

بقیه از صفحه اول

در عربستان سعودی، تـــاثیر انقـــلاب اسلامـــی در دیگر کشورهای اسلامی، چگونگی تاثیر مراسم حج در اوضاع عربستان سعودی و کشورهای اسلامـــی و انتقال فرهنگ انقلاب اسلامـــی بـــه مـــلت هـــای مسلمان. تردیدی نیست که هر کدام از این مـــسائل را میتوان بعنوان مقوله‌ای جداگانه مورد بـــررسی قرار داد و حتی در باره هـــر یـــک از آنهـــا کـــتاب جداگانه‌ای نوشت ولی با تـــوجه بـــه ایـــنکه رابـــطه انقلاب اسلامی با حج و تـــاثیری را کـــه ایـــن انقـــلاب میتواند از طریق حج برروی فرهنگ و نظـــام ارزشی ملت های مسلمان و در نتیجه سرنوشت سیـــاسی آنها داشته بـــاشد بـــدون در نظـــر گـــرفتن اوضاع سیاسی، اجتماعی و فرهنگی ملت هـــای مـــسلمان و کشورهای اسلامی قابل بـــررسی نیـــست، لازم است در چنین تحلیلی به این مسائل نیز پرداخته شود.

**در کنار این مسائل طبـــعا بـــاید نظـــری هم بـــه چگونگی فعالیت‌های رسمی و غیر رسمـــی ایـــرانیان در مراسم حج امسال بیافکنیم و اینکه آیـــا مـــیشود بیش از آنچه انجـــام شد و بـــهتر از آنرا انجـــام داد یـــا خیر در همینجا باید یادآوری کنیم که چهـــار چـــوب این تحلیل بگونه‌ای است که هـــمه گـــفتنی‌هـــای حـــج امسال در آن نمیگنجد. بنابراین، آنهـــا کـــه ایـــن سلسله مـــقالات را مـــیخوانند نبـــاید بـــهیچوجه در انتظـــــــــــــــــــ

آمریکامی خواهد جنگ جدیدی را در کره آغاز کند

از «هوانگ ریونگ»
برگردان: و. کمالی‌نیا

● به سبب تحریکات پیوستهٔ امپریالیست‌های ایالات متحده و فاشیست‌های نظامی کرهٔ جنوبی، این خطر مداوم وجود دارد که جنگ در کره در هر لحظه روی بدهد.
● ایالات متحده میل دارد توان جنگی عروسک‌های خیمه شب بازی در کرهٔ جنوبی را افزایش بدهد.

ایالات متحده مدرن‌ترین سلاح‌ها را برای کره جنوبی تامین میکند

پرزیدنت «کیم ایل سونگ»، رهبر کرهٔ شمالی، اخیراً چنین اعلام کرد:

«به سبب تحریکات پیوستهٔ امپریالیست‌های ایالات متحده و فاشیست‌های نظامی کرهٔ جنوبی، اوضاع در کشورما، مانند همیشه سخت است و این خطر مداوم وجود دارد که جنگ درهرلحظه روی بدهد.»

اخیراً، امپریالیست‌های ایالات متحده و فاشیست‌های نظامی کرهٔ جنوبی، به نحوی سابقه‌یی طرح خود را برای یک جنگ پرخاشگرانهٔ جدید تشدید کرده‌اند و آنها دربارهٔ افسانه «خطر حمله بسوی جنوب» و تفوق نظامی شمال» فریاد می‌کنند.

یک مدرک قانع کننده برای این موضوع را این حقیقت به دست میدهد که حکومت ایالات متحده اکنون طرح خروج سربازان خود در کرهٔ جنوبی کاملاً لغو کرده است و دارد نیروهای پرخاشگرش را به نحوروز افزونی افزایش میدهد. و دراین حال، ایالات متحده هم چنان ادعا می‌کند که «شبه جزیرهٔ کره برای آمریکا اهمیت استراتژیک دارد و مانور سربازان ایالات متحده در کرهٔ جنوبی باید افزایش یابد.»

زمانی پیش، ایالات متحده هواپیمای جنگنده- بمبافکن «اف-۱۶» برای نیروهای ایالات متحده درکرهٔ جنوبی فرستاد.

پیش از این هم، درهفدهم ماه ژوئن، ۱۲ جنگنده بمبافکن «اف-۱۵» به کرهٔ جنوبی وارد شد.

برنامهٔ آمریکا آن است که افزون براین‌ها یک گروه از هواپیماهای «ا-۱۰» که حمایت هوایی را از فاصلهٔ نزدیک انجام میدهند، و همچنین دوگروه جنگنده- بمبافکن «اف-۱۶» به تعداد ۵۰ فروند،

در کرهٔ جنوبی مستقر شود. ایالات متحده قبلاً تعداد زیادی از جنگ‌افزارهای هسته‌یی را وارد کره جنوبی کرده بود و به این ترتیب این کشور را به یک پایگاه هسته‌یی و به یک کانون جنگ هسته‌یی تبدیل کرد. اما ایالات متحده که به این هم قانع نشده بود، اخیراً تصمیم گرفت موشک‌های هسته‌یی جدید دارای برد متوسط را نیز وارد کرهٔ جنوبی بکند.

برای آنکه قدرت آتش لشکر دوم ایالات متحده در کرهٔ جنوبی افزایش یابد، موشک‌های جدید و قابل حمل ضدهوایی «استینگر» به کرهٔ جنوبی منتقل خواهدشد و نیز جدیدترین نوع خمپاره اندازهای ۱۵۵ میلی‌متری که تعداد آنها به تدریج افزایش می‌یابد، جانشین خمپاره‌اندازهای ۱۰۵ میلی‌متری خیمه‌شب‌بازی ایالات متحده میل دارد توان جنگی عروسک‌های خیمه‌شب‌بازی در کرهٔ جنوبی را افزایش بدهد و در این حال کمک نظامی خود به آنها را فزونی بخشد.

آمریکا به فاشیست‌های نظامی وعده داده است که امسال ۱۰۰۰ تانک «ام ۱۵۵»، ۳۶ جنگنده بمبافکن «اف-۱۶» به ارزش ۹۰۰ میلیون دلار و همچنین تجهیزات مرگبار امروزی ازجمله موشک‌ها، تانک‌ها و ناوشکن‌های گوناگون را به کرهٔ جنوبی تحویل بدهد. همچنین وعده داده است که مهمات، سوخت و مواد جنگی بسیار بیشتری را که در «برنامه تدارکاتی زمان جنگ» پیش‌بینی شده است، تأمین کند.

اکنون ده‌ها هزار سرباز پرخاشگر آمریکایی در کره جنوبی مستقرند و نیروهای مسلح عظیمی در اطراف کره استقرار یافته است.

پوشیده نماند که بیش از ۱۳۰۰۰۰ سرباز آمریکایی در پایگاه‌های نظامی در اقیانوس آرام، ژاپن، اوکیناوا، و دیگر و دیگر، استقرار یافته‌اند و نیز پوشیده نماند که یک «نیروی ضربتی متحرک» جدید متشکل از ۱۰۰۰۰۰ مرد در سرزمین اصلی ایالات متحده تشکیل شده است تا «درصورت اضطرار» رهسپار کره جنوبی بشوند.

فرمانده پایگاه هوایی «کلارک» در فیلی‌پین، ضمن آن که درباره هدف این «نیروی ضربتی متحرک» سخن می‌گفت، چنین اعتراف کرد: «آنها همواره برای مقابله با اوضاع اضطراری در شبه‌جزیره کره آماده هستند.»

فاشیست‌های نظامی کره جنوبی که کمک روزافزون نظامی ایالات متحده و برنامه سیاهکارانه آمریکا آنها را تشویق کرده است، اکنون کاملاً قصد دارند جنگ جدیدی را برانگیزند. آنها میگویند که اگر قدرت نظامی کافی داشته باشند، میتوانند «در یکنفس» به نیمه شمالی جمهوری «ضربه وارد کنند». آنان میکوشند تا عده سربازان پوشالی را از ۷۳۰۰۰۰ تن به رقم بسیار بیشتری افزایش بدهند.

«قانون سربازگیری» در کرهٔ جنوبی، از نوبررسی شده است تا مدت خدمت سربازی به سه سال افزایش یابد.

گروه فاشیست‌های نظامی «چون دوهوان» نسبت بزرگتری از بودجهٔ مالی حکومت پوشالی را برای آماده باش جنگی اختصاص می‌دهد. براساس گزارش رسمی ۳۷ درصد هزینهٔ «بودجهٔ»مالی‌حکومت پوشالی برای سال ۱۹۸۱ به هدفهای نظامی اختصاص داده شده است واین رقمی است که بزرگتر از مجموع مبلغ‌بودجه‌سال ۱۹۷۶ است.

مانورهای جنگی جنایتکارانهٔ امپریالیست‌های ایالات متحده ونوکران انها نشان می‌دهد که آنها دارند تحریکات نظامی وبازی‌های جنگی ماجرا جویانه علیه نیمهٔ شمالی جمهوری را بدون وقفه تداوم می‌بخشند.

تمرین جنگی ملقب به «تیم اسپیریت- ۸۱» که بزرگترین تمرین جنگی از زمان جنگ کره بود، واز ماه فوریه تا اوایل ماه آوریل به وسیلهٔ امپریالیست‌های ایالات متحده وسربازان پوشالی درکره جنوبی ترتیب داده شد، درحقیقت یک آزمایش مقدماتی برای آغاز یک جنگ جدید در کره بود.

● اکنون ده‌ها هزار سرباز پرخاشگر امریکایی در کرهٔ جنوبی مستقرند و نیروهای مسلح عظیمی در اطراف کره استقرار یافته است.
● قانون سربازگیری در کرهٔ جنوبی، از نو بررسی شده است تا مدت خدمت سربازی سه سال افزایش یابد.
● گروه فاشیست‌های نظامی «چون دو هوان»، نسبت بزرگ تری از بودجهٔ کشوررا برای آماده باش جنگی اختصاص می‌دهد.

پلیس خونخوار رژیم، دانشجویان کره‌ای را که علیه آمریکا شعار میدهند کتک میزند

یاران «چون دوهون»، به تحریک امپریالیست‌های ایالات متحده، یک تمرین نظامی را که نام رمز آن «۸۱- سان گریونگ» بود ترتیب دادند.

امپریالیست‌های ایالات متحده وفاشیست‌های نظامی کرهٔ جنوبی، مرتکب جاسوسی واعمال خصمانه در زمین، در هوا ودر دریا می‌شوند و گلوله‌های توپ به نیمهٔ شمالی جمهوری پرتاب می‌کنند وهواپیماهای جاسوسی را به این منطقه گسیل می‌دارند. ظرف دو ماه، یعنی از ماه مه تا ماه ژوئن، موارد این گونه اعمال خصمانه مجموعاً به بیش از ۳۹۰۰ مورد بالغ شد.

همهٔ حقایق، به روشنی نشان میدهند که چه کسی مسئول تشنج روزافزون در شبه جزیرهٔ کره است وخطر جنگ از کجا ناشی می‌شود.

امپریالیست‌های ایالات متحده باید از تحریکات جدید جنگی دست بردارند. نیروهای مسلح پرخاشگر خود را بی‌درنگ از کرهٔ جنوبی خارج سازند واز تحریک کردن گروه خائن «چون دوهوان» برای آغاز جنگ، سرباز بزنند.

رژیم فاشیستی و مزدور کره جنوبی ملت بپاخاسته کره را شکنجه میکند

توطئهٔ نوکران و اربابان برای نظامی کردن «شورای همکاری خلیج»

از مطبوعات خارجی
برگردان : و. کمالی

مقامات در کویت این بیم‌ها را ابراز کرده‌اند که «شورای همکاری خلیج» که جدیداً تشکیل شده است، از هدفهای نخستین خود دور خواهد گردید و به یک پیمان نظامی برای هدفهای تجاوزکارانه تبدیل خواهد شد. «شورای همکاری خلیج» چندماه پیش برپا شد تا همکاری اقتصادی در میان کشورهای تولیدکنندهٔ نفت خلیج فارس را با سیاستهای مشابه ترفیع بخشد. اعضای این شورا، از کویت، عربستان سعودی، بحرین، قطر، امارات متحده عرب و عمان تشکیل می‌شود.

اما هماکنون آشکار شده است که عربستان سعودی و دیگر رژیم‌های ارتجاعی می‌خواهند این سازمان را به یک دستگاه امنیتی تبدیل کنند که با ایالات متحده و برنامه‌های آن برای تسلط منطقه‌یی ارتباط دارد.

عربستان سعودی که به دنبال سرنگونی شاه ایران مهرهٔ اصلی ایالات متحده در خلیج فارس شده است، می‌کوشد نظریات خود را بر «شورای همکاری خلیج» تحمیل کند، زیرا عربستان سعودی ثروتمندترین، مسلح‌ترین، بزرگ‌ترین و پرجمعیت‌ترین کشور دراین گروه است و می‌کوشد رهبر گروه‌بندی نظامی پی‌پشود که برنامهٔ آن پیاده شده است. ناظران سیاسی در خلیج فارس احساس می‌کنند اجلاس آیندهٔ «شورای همکاری خلیج» که در فوریهٔ ۱۹۸۲ در شهر ریاض عربستان سعودی برگزار خواهد شد، موضوع‌های نظامی وبرنامه‌های کشورهایی را ملاحظه خواهد کرد که بیش از همه به ایالات متحده نزدیک هستند وهدف از این کار آن است که «شورای همکاری خلیج» به یک پیمان نظامی علیه نیروهای میهن‌پرست وحکومت‌های پیشرو در منطقه تبدیل شود.

جنبش‌های خلق در خلیج فارس، در یک بیانیهٔ مشترک، مسیر پرخاشگرانه‌یی را که تقبیح کردند که شیوخ، سلاطین وامیران به ریاست خانوادهٔ سلطنتی سعودی اختیار کرده‌اند. انها می‌کوشند آیندهٔ این منطقه به طور کلی را به امپریالیسم ایالات متحده و تلاش آن برای تسلط براین کشورهای سرشار از نفت ارتباط بدهند.

عربستان سعودی، عمان ودیگر کشورهای خلیج فارس که پایگاه‌های نظامی آمریکائی یا انگلیسی در آنها وجود دارد.

● جنبش‌های خلق در خلیج فارس، دریک بیانیهٔ مشترک، مسیر پر خاشگرانه‌یی را تقبیح کردند که شیوخ ، سلاطین وامیران به ریاست خانوادهٔ سلطنتی سعودی اختیار کرده‌اند. آنها می‌کوشند آیندهٔ این منطقه به طور کلی را به امپریالیسم ایالات متحده و تلاش آن برای تسلط براین کشورهای سرشار از نفت ارتباط بدهند.

ارزوی خود را برای برقراری نوعی روابط با «ناتو» پنهان نمی‌کنند وآنها مبارزهٔ تبلیغاتی ایالات متحده دربارهٔ «نیاز به حفظ منطقه از خطر کمونیست‌ها» را منعکس کرده‌اند.

موضع کویت با سیاست آن مبنی بر مخالفت با استقرار نیروهای واکنش سریع ایالات متحده در منطقه ومخالفت با تاسیس پایگاه‌های نظامی خارجی هماهنگ است. کویت از آن بیم دارد که «شورای همکاری خلیج» وضع نظامی پیدا کند وبه یک اتحادیهٔ پرخاشگر تبدیل شود. این، مخالف سیاست سنتی عدم تعهد خواهد بود که «امیر شیخ صباح السالم الصباح» در سال ۱۹۶۵ چهار سال پس از اعلامیهٔ استقلال کویت از استعمار انگلستان به قدرت رسید، اختیار کرد.

کویت با یک منطقهٔ ۱۷۸۱۸ کیلومتر مربعی و ۱۳۰۰۰۰۰ جمعیت که ۶۰ در صد آنها خارجی‌ها هستند، اکنون درگیر برنامهٔ مهمی برای غلبه بر واپس ماندگی طولانی اجتماعی- اقتصادی وفرهنگی خود است. کویت کشوری با تولید کشاورزی بسیار اندک است، زیرا خاکش بسیار کشت نکردنی وخشک است. کشاورزی تنها تقریباً یک در صد محصول ناخالص ملی را تشکیل می‌دهد. کویت سابقاً کشور ماهی گیران وصیادان فقیر مروارید بود. یعنی مانند کشورهای کوچکی که اکنون امارات متحدهٔ عرب را تشکیل می‌دهند. اما کویت اکنون پنجمین تولید کنندهٔ بزرگ نفت و سومین صادر کنندهٔ بزرگ نفت جهان است(در سال ۱۹۷۹) کویت ۱۱۴ میلیون تن نفت تولید کرد.)

توسعهٔ اقتصادی کویت در دههٔ ۱۹۷۰ روی داد وآن زمانی بود که قیمت نفت بسیار افزایش یافت وحکومت «شرکت نفت کویت» را که سابقاً شرکت نفت آمریکائی «گالف اویل»وشرکت نفت انگلیسی «بریتیش پترولئوم» صاحبان آن بودند خریداری کرد. این دو شرکت، ۹۰ در صد عملیات استخراج وبازار نفت خام را کنترل می‌کردند. توسعهٔ سریع، این کشور کوچک را به یکی از مراکز عصبی اساسی تجارتی ومالی خلیج فارس تبدیل کرده است. کویت بزرگترین در آمد سرانهٔ هر کشور در جهان را دارد(سالانه ۱۲۵۰۰دلار)

● عربستان سعودی، عمان ودیگر کشورهای خلیج فارس که پایگاه‌های نظامی آمریکایی یا انگلیسی در آنها وجود دارد، آرزوی خود را بر قراری نوعی روابط با «ناتو» پنهان نمی‌کنند و آنها مبارزه تبلیغاتی ایالات متحده دربارهٔ نیاز به حفظ منطقه از «خطر کمونیست‌ها» را منعکس کرده‌اند.

عکسها سخن میگویند

این عکس که توسط یکی از موسسات وابسته سازمان ملل متحد در یکی از مطبوعات مربوط بآن سازمان چاپ شده است، از کارگروهی کودکان و نوجوانانی سخن میگوید که در یکی از تعاونی‌های محلی مکزیک به کار کشت سبزیجات مشغول‌اند. یعنی این سازمان نیز پذیرفته است که کودکان کشورهای جهان سوم صرفا باید در رشته‌های کشاورزی آموزش ببینند و فقط همه دهقان شوند و از پرداختن بکارهای صنعتی دور نگهداشته شوند تا چپاولگران استکباری حاصل دست رنج آنانرا به یغما ببرند.

در این هفته کنفرانس «شمال و جنوب» نیز با شرکت ۲۲ رئیس جمهور و سران کشورهای جهان صنعتی و ۱۴ کشور در حال رشد در همین سرزمین آغاز بکار کرد تا بزعم خودشان راه‌حلهائی برای مشکلات عدیده جهان سوم پیدا کنند.

... ولی حقیقت اینستکه خود این ملتها باقیام علیه نیروهای شیطانی امپریالیسم میتوانند باستقلال واقعی و زندگی حقیقی خویش برسند.

کاریکاتور سیاسی روز

رژیم‌های فاشیستی و دست نشانده آمریکای لاتین عروسکهای امپریالیسم آمریکا
کاریکاتور از: مطبوعات آمریکای لاتین

خاطرات تکاندهندهٔ یک عامل پیشین «سیا»

مترجم: م. فتاحی
نویسنده: فلیپ آگی

۱۴

بخش مخفی گردآوری اطلاعات «سیا»، نیابت مدیریت طرح‌ها»ست که همچنین به «خدمات مخفی» معروف است. این بخش، شامل تشکیلاتی با ایستگاهها و پایگاههایی محلی می‌شود که تقریباً درهمهٔ کشور خارجی وجود دارد. هرچند ما تشکیلات «نیابت مدیریت طرح‌ها»ی سازمان را بررسی کردیم، اما به ما گفته شد که جزئیات مربوط به این که عملیات سری چگونه اداره می‌شود، تنها درطول آموزش بعدی ارائه خواهد شد. تنها به «کارآموزان افسری» که آرزوی خدمت در «نیابت مدیریت طرح‌ها» را داشته باشند و کتباً توافق کنند که به ماموریت به هر کشور بروند، دریک محل سری به نام «کشتزار» آموزش پیشرفتهٔ عملیاتی داده خواهد شد. کسانی که می‌خواهند درمنطقه‌یی از سازمان غیر از «نیابت مدیریت طرح‌ها» کارکنند، به آموزش ویژه درسازمان ادامه خواهند داد.

عمدهٔ «خدمات مخفی»، به بخش‌های عملیاتی و پرسنل ارشد تقسیم می‌شود. بخش‌های عملیاتی، مسئول مناطق جغرافیایی و پاره‌یی از خدمات ویژه است. پرسنل‌های ارشد مسئول هماهنگی و بررسی همهٔ فعالیت‌های عملیاتی دردرون طبقه‌بندی وظیفه‌یی هریک هستند. سه پرسنل ارشد وجود دارد: پرسنل اطلاعات خارجی، «پرسنل جنگ روانی و شبه نظامی» و پرسنل ضداطلاعات، پرسنل اطلاعات خارجی، با عملیات گردآوری اطلاعات سروکار دارد، پرسنل «جنگ روانی و شبه نظامی»، با عملیات حفظ «اطلاعات خارجی» و «عملیات جنگ روانی و شبه نظامی» سروکار دارد. یک عمل گردآوری اطلاعات ممکن است وارد کردن یک عامل دروزارت دفاع شوروی باشد که در مورد برنامهٔ ریزی نظامی گزارش می‌دهد. یک عمل عملی ممکن است یک نشریهٔ روشنفکرانهٔ ضد کمونیستی باشد که پول «سیا» ازآن حمایت می‌کند. عملیات گردآوری، نیازهای «نیابت مدیریت اطلاعات»برای تولید اطلاعات تمام شده رابرمی‌آورد که به نوبهٔ خود به نیازهای شورای امنیت ملی ومصرف کنندگان دیگر مانند خدمات نظامی و وزارت خارجه بستگی دارد.عملیات عملی شامل کنترل، راهنمایی وحمایت ازافراد وسازمان‌هایی است که به نبرد با کمونیسم درسراسر جهان سرگرم‌اند. این افراد وسازمان‌ها، شامل اتحادیه‌های کارگری، سازمان‌های جوانان ودانشجویان، رسانه‌های اطلاعاتی عمومی، انجمن‌های حرفه‌یی مانند روزنامه نگاران وحقوقدانان، سازمان‌های بازرگانان، سیاستمداران واحزاب وحکومت‌ها هستند. عملیات عملی همچنین شامل تربیت نیروهای نظامی غیرمنظم وحمایت ازاین نیروها مانند چریک‌ها درتبت یا «مونتاگنارد»ها درویتنام یاخرابکاران درچین کمونیست می‌شود. عملیات حمایتی عموماً شامل تلاش‌های «سیا» برای حفاظت سازمان دربرابر رخنهٔ خصمانه و همچنین رخنهٔ «سیا» به خدمات اطلاعاتی کشورهای دیگر می‌شود تاکشف شود این خدمات چه عملیاتی راعلیه ما (آمریکا) انجام می‌دهند.

بخش‌های منطقه‌یی «نیابت مدیریت طرح‌ها» مسئول همهٔ فعالیت‌های خدمات مخفی دردرون مناطق تعیین شده می‌شود. این بخش‌ها برای اروپای غربی(که شامل کانادا نیز می‌شود)، اروپای شرقی، روسیهٔ شوروی، خاورنزدیک، خاوردور ونیمکرهٔ غربی است. برهر بخش منطقه‌یی، یک رئیس بخش ومعاون رئیس ریاست می‌کنند که دارات‌شان، شامل کارکنانی است که مسئول بررسی اطلاعات خارجی، «عملیات جنگ روانی وشبه نظامی» و«ضداطلاعاتی» دردرون منطقهٔ جغرافیایی هستند.

در درون هر بخش، منطقه جغرافیایی به شعبه‌هایی تقسیم می‌شود که ممکن است شامل یک یا چند کشور بشود. شعبه‌ها به نوبهٔ خود به «میزهای مربوط به کشورها» تقسیم می‌شود وآن در صورتی است که بیش از یک کشور شامل شعبه باشد. بدین‌سان، شعبهٔ لهستانی بخش اروپای شرقی،، منحصراً با موضوع‌های مربوط به لهستان سر وکار دارد، حال آن که شعبهٔ آمریکای مرکزی بخش نیمکرهٔ غربی، میزهای جداگانه‌یی برای کشور دارد.

یک بخش وشعبهٔ خدمات مخفی» در سازمان، مسئول حمایت از ایستگاهها وپایگاههای محلی در کشورهای خارجی در درون منطقهٔ خود وهمچنین مسئول آگاه نگاهداشتن پرسنل ارشد ونیابت مدیریت طرح‌ها» از همهٔ امور مربوط به آن کشورهاست- هم امور اطلاعاتی وهم امور عملیاتی یک بخش، کارکنانی را برای ایستگاهها وپایگاهها تأمین خواهد کرد، ترتیب حمایت تعلیماتی به وسیلهٔ کارشناسان را خواهد داد ومهم‌تر از همه، مطالب کتبی را که برای همهٔ عملیات محلی لازم است تصفیه خواهد کرد. هر عملیات، هر عامل وهر گزارشی که از محل به سازمان فرستاده می‌شود، نیاز به بررسی وتصفیه دارد. بخش‌های منطقه‌یی مسئول مراقبت دربارهٔ این موضوع است که این جریان عظیم کاغذ به نحو صحیح برای بررسی اند تصویب یا عدم تصویب، به ادارات مناسب «خدمات مخفی» برسد تصفیه کردن گزارش‌های عملیاتی واطلاعاتی که از محل می‌رسد، کار مقامات وابسته به میزها در «خدمات مخفی» شامل چهار بخش است که به بقیه خدمت میکند. «بخش سازمانهای بین‌المللی»، بر روابط «سیا» با سازمانهای کارگری، جوانان، دانشجویی، حرفه‌یی و رسانه‌های خبری سراسر جهان نظارت میکند. «بخش سازمانهای بین‌المللی» با همکاری کارکنان «جنگ روانی و شبه نظامی» و بخشهای منطقه‌یی و شعبه‌های مربوطه، فعالیت در این حوزه‌ها را هماهنگ میکند.

«بخش خدمات فنی»، از طریق کارشناسان سربوطه به دستگاههای شنیدن، عکاسی، نوشته‌های نامریی، گشودن و بستن پنهانی مکاتبات، تغییر هیأت، ظروف محتوی اجزای پنهان، تحلیل دست‌نویسی، شناسایی اشخاص از طریق تجزیه و تحلیل آب دهان از اشیایی مانند ته سیگار، و بسیاری از خدمات فنی دیگر از عملیات همهٔ بخش‌های منطقه‌یی حمایت میکند. کارشناسانی برای آموزش به عاملان و همچنین برای اجرای وظایف سازمانی به وسیلهٔ خودشان، در دسترس هستند. چندین پایگاه حمایتی «بخش خدمات فنی» نیز، برای حمایت منطقه‌یی در کشورهای خارجی وجود دارد. «بخش خدمات فنی» همچنین برنامهٔ تحقیقاتی مداومی برای اصلاح توانایی‌ها و برای توسعه اقدامات حفاظتی در برابر طرح‌های سازمانهای اطلاعاتی خارجی مانند «کا گ.ب» دارد.

بخش «دی» واحد «خدمات مخفی» در شکستن رمزهای مربوط به حکومتهای خارجی، از «سازمان امنیت ملی» حمایت میکند. وقتی لازم باشد که علیه ارتباطات کشورهای دیگر، عملیاتی در محل انجام بشود، «سازمان امنیت ملی» به خدمات اطلاعاتی مشابه مانند خدمات نظامی روی می‌آورد که

ادامه دارد

نیازمندیهای عمومی روزنامه جمهوری اسلامی

از ۸ صبح الی ۴ بعدازظهر تلفنی آگهی می‌پذیرد

تلفن‌های ۳۱۲۹۲۹ و ۳۱۲۹۹۹

شستشوی فرش

قالیشوئی بیوک
به سرپرستی
داریوش
۵۵۱۳۶۰-
۹۷۷۱۱۸
رنگبرداری- رفوگری پذیرفته میشود

قالیشوئی ابر
۵۵۰۸۴۳
۶۵۷۷۴۸

قالیشوئی
ماژیک
دی
۵۵۹۶۵۶

قالیشوئی
ماژیک اصل
۵۹۴۴۷۵
۵۹۵۲۳۱

قالیشوئی راد
۷۹۸۳۰۶

قالیشوئی
ماژیک قدیم
۶۴۷۵۱۳
۵۹۰۰۵۴
تاسیس ۱۳۴۰

قالیشوئی
ایرانت
ماژیک
۵۹۵۵۶۹

کارخانه قالیشوئی
نور
متخصص در شستن
فرشهای ابریشم-
اصفهان- نائین و غیره
با ۱۱ سال سابقه
۵۵۹۶۹۷

قالیشوئی مرمر
رفوگری، کیس گیری
۳۵۶۶۰۰

قالیشوئی
داودی
۵۵۹۲۸۶
تحویل ۴۸ ساعته با
صول مدهی

قالیشوئی
و رفوگری
توحید
شستشو با اصول
مدهی تحویل در
۴۸ ساعت
۵۵۷۸۶۹

قالیشوئی
ماژیک تهران
۵۹۵۳۳۶

قالیشوئی طاهر
بادستگاه خاک گیری
۵۵۱۶۵۹
فوری ۵۵۱۲۱۰

قالیشوئی
ماژیک
رفوگری و رنگبرداری
۵۵۱۵۰۶

قالیشوئی
ماژیک نو
۵۹۳۷۱۸-۷۹۰۲۱۲

شستشوی مبل و موکت

حتی روزهای تعطیل
شستشوی مبلمان و فرش
موکت
۶۴۹۴۶۷

خشکشوئی موکت، مبل، فرش
۶۲۵۱۳۶

تزئینات

نقد و اقساط
موکت کفپوش
انواع کاغذ دیواری
لور درایه و
نقاشی ساختمان
۷۶۹۰۷۴

شعبه اقدسیه
۲۴۸۶۳۶

قسطی شد
موکت- کفپوش-
کاغذ دیواری و نقاشی
ساختمان
۷۵۶۴۱۴

ارزان‌تر سریعتر و
مطمئن‌تر
حتی روزهای تعطیل
نقاشی ساختمان- کاغذ
دیواری- موکت- پرده
۶۴۹۴۶۷

استخدام

سیک دوشیره یا سابو
ریگرال‌دور محجوبه نیازمندیم
خیابان کمیل (بابائیان سابق)
نرسیده به پادگان جی حسب
عکاسی ایده شماره ۷۷۰

آهنگری استاد محمدی
به چندین کارگر در وینجره
ساز نیازمند است تلفن
۸۵۳۲۶۲

آسفالت و ایزولاسیون

اسفالتکاری
قیروگونی مشمع
۸۵۳۲۶۰

آسفالتکاری
قیرگونی بام محوطه
۸۳۴۸۳۲

آسفالت
محوطه و بام باتضمین
۶۴۹۴۶۷ ٪۱۰۰

چکش
نخواهید داشت
ایزولاسیون پشت‌بام بدون
کندن عایق قبلی و قیرگونی با
تضمین.
شرکت ایزومر
تلفن ۷۶۴۸۴۳- ۷۵۰۶۳۴

تعمیر تلویزیون

تعمیر تلویزیون رنگی
پارس، گروندیک لوه
۲۳۹۳۸۶
جهت سیاه رایگان

شرکت مهندسی
همیاری
تعمیرات انواع
تلویزیون رنگی توسط
مهندسین الکترونیک
با ضمانت نامه‌کتبی
۶۲۰۰۹۳

تعمیر تلویزیون رنگی
در محل فوری
۷۶۷۵۲۶

تعمیر تلویزیون رنگی
وسیاه وسفید
۳۳۸۰۶۹

تعمیر فوری در منزل
گروندیک پارس
شارپ پارس ارنی آی
بلموندسونی لوه
فیلیپس بلر
تبدیل و
نصب پال سکام
۹۲۰۹۲۲
۹۲۹۵۹۰
۹۲۵۱۷۵
۹۲۸۸۰۷

تعمیرات لوازم خانگی

تعمیر انواع - یخچال و
فریزر و سایدبای ساید
فوری
۷۹۳۹۷۸ -۵۶۸۹۴۲

تعمیر لباسشوئی آ ا گ و
غیره فوری ۶۶۷۰۵۸

سرویس آبگرمکن
گازی، شوفاژ، اجاق
گاز تبدیل کپسول به
شهری ۸۹۴۳۶۶

لوله کشی گاز

لوله‌کشی گاز
تائیدشده از نظر شرکت ملی
گاز شرکت ولدین ۸۴۴۸۴۶

صاواکازان
مجاز تائید
۸۴۱۴۰۹
۸۵۱۶۶۵

برای ساختمان شما

تعمیرات کلی
ساختمان فوری
۸۴۲۳۸۰

داربست فلزی
رولپلاک و کفراژ
شرکت سیماساز
۸۴۴۱۳۸

پیچ رولپلاک
شستشوی نمای ساختمان
داربست فوری
۸۳۴۹۱۲

مقاطعه‌کاری ساختمان
نوساری تعمیرات کلی
وجزی با نقشه‌مجانی
باتمام مصالح
بانازلترین قیمت
۹۷۵۷۴۲
۹۷۸۸۲۳

اتومبیل فروشی

اتومبیل ولوو مدل ۶۴
سفید تمیز فروشی
۳۱۲۹۹۹

مکالمه

مکالمات
روزمره
انگلیسی، فرانسه، ایتالیائی، اسپانیایی، سوئدی، عربی - ژاپنی
و روسی را با کمک کتاب و نوار
اختصاصی بدون معلم و با معلم
خصوصی سریعا بیاموزید
تلفن ۶۲۲۳۵۰

املاک و مستغلات

کلبه
سریعترین مرکز
اجاره ورهن پیچ و
رولپلاک و
شستشوی ساختمان
۸۴۲۳۸۰

آموزشگاه خیاطی

خیاطی
ثبت نام نیمه رایگان
کریم خان بهجت‌آباد
مجتمع آموزشی
خسروی راد
۸۹۴۲۲۱ -۸۹۴۲۷۰

معاملات تلفن

مرکز خرید و فروش
تلفن ۷۳۵۹۸۱

خرید و فروش هر نوع تلفن
۶۶۷۱۷۲-۶۶۲۶۶۲

خرید وفروش تلفن
در جا ۳۰۳۲۳۶

خرید و فروش تلفن
۵۵۸۸۷۲
۵۵۷۱۲۴

خرید و فروش تلفنهای ۳و۶
۶۷۸۳۷۸

موسسه تلفن
۸۲۴۶۱۸

تعمیرات شوفاژ

سرویس شوفاژ کلیه
خدمات فنی
۶۴۱۵۲۶

تخلیه‌چاه‌ولوله‌بازکنی

موسسه فنی چکه
شبانه روز در خدمت شما
تشخیص
لوله با کامپیوتر
ترمیم با بنائی و مصالح
لوله‌بازکنی
ارزان و فوری
۶۸۰۳۱۹
۲۲۵۰۳۶

تخلیه چاه
لوله بازکنی
لایروبی
۷۹۳۷۹۳
۷۰۸۷۴۹

تخلیه چاه ولایروبی
تشخیص شبانه روزی
با کامپیوتر
لوله بازکنی فوری بنائی بامصالح
۶۶۱۹۶۶
۶۶۴۳۱۰
۶۴۱۵۶۴
۹۳۰۴۷۲ | ۶۶۷۱۴۹
۹۳۸۴۹۷ | ۵۶۲۹۰۴
۸۵۲۷۸۸ | ۵۳۴۴۲۲
۷۹۰۴۰۶ | ۵۳۸۳۲۷

تخلیه‌چاه
لوله‌بازکنی
تشخیص ترکیدگی
لوله بابنائی
۹۷۵۷۴۲
۹۷۸۸۲۳

سازمان خدماتی
مرینکو
تشخیص
ترکیدگی
لوله آب وگاز ارزان
ترمیم و بنائی ارزان
لوله‌بازکنی
تخلیه‌چاه
ارزانتر از همه‌جا
فوری شبانه‌روزی
۶۴۸۹۷۹
۶۴۸۴۳۹
۷۶۶۷۱۳
۷۵۱۸۳۶

شرکت پیمان
شبانه‌روزی با سرویس
مجانی
حورده کاری و بنائی
تخلیه‌چاه
لجن‌کشی
تشخیص ترکیدگی
لوله با کامپیوتر
ترمیم با بنائی و مصالح
لوله‌بازکنی
۸۳۶۸۹۱

شرکت مهندسی افشان
تخلیه چاه
تشخیص
ترکیدگی لوله
با دستگاه کامپیوتر
لوله‌بازکنی
ترمیم بنائی بامصالح
۸۳۴۸۳۲

تخلیه‌چاه
تشخیص
ترکیدگی لوله
با کامپیوتر لوله
بازکنی
لایروبی فوری ارزان
شبانه روزی
۵۶۴۴۴۸

ارزان بدون تعطیل
یکساعته
تخلیه‌چاه
تشخیص
لوله‌بازکنی
۷۶۱۶۸۱

موسسه نادر تکنیک
تخلیه‌چاه
تشخیص
ترکیدگی
باکامپیوتر
و ترمیم لوله بنائی
بامصالح
لوله‌بازکنی
بدون کنده کاری در
اسرع وقت
۲۶۶۴۴۶
۲۶۹۳۸۷

تخلیه‌چاه
لوله‌بازکنی فوری
تشخیص
ترکیدگی لوله
ترمیم بابنائی و مصالح
ارزانتر ازهمه جا
۸۵۱۶۲۹
۸۵۱۶۳۰

تشخیص
ترکیدگی
باکامپیوتر ولوله‌بازکنی
بدون تعطیل
۶۳۱۳۶۷
۸۴۱۳۳۲

گمشده

دفتر چه مالکیت بی‌امو بشماره
شهربانی ۲۹۵۹۳ تهران ق و
شماره موتور ۱۶۴۱۰۱۷ مفقود
گردیده اعتبار ندارد.

شرکت خدماتی کارگر
با مسئولیت محدود
با ۲۰ سال تجربه و با همکاری مهندسین و متخصصین
شوفاژ جنرال سرویس وتعمیر ونصب و نگهداری
سردخانه نصب، تعمیر و نگهداری
دیگهای بخار- بویلر
تعمیر انواع یخچال- لباسشوئی- ظرفشوئی لوله‌کشی سرد
و گرم نصب موتورخانه
تشخیص ترکیدگی
لوله با دستگاه الکترونیک و لوله بازکنی با ترمیم
۸۵۹۰۰۱

سقفهای سالن سایبان
اتومبیل
اتاقکهای انباری و گلخانه و حفاظ روی دیوار
و پشت درب و پنجره و سقف حیاط‌خلوت
شرکت فرم
۸۳۴۷۰۶-۸۲۵۹۶۵

بولدوزر وقلطک به فروش میرسد
یک دستگاه بولدوزر دی-۸ ریپر بلند
کاترپیلار ویک دستگاه قلطک ۱۶ تن سه
چرخ بقیمت مناسب بفروش میرسد
تلفن ۸۴۹۸۶۷

فرش امید
خرید فرشهای کهنه و نو جهت صادرات
حتی جمعه‌ها ۷۵۸۱۴۸

واردکنندگان و تولیدکنندگان
محترم
اگر شما فرصت فروش اجناس خود را ندارید و به
دنبال سازمانی مطمئن هستید تمام امکانات ما در
خدمت شما میباشد با اطمینان با ما تماس بگیرید
۶۴۱۵۲۶-۶۷۱۵۸۴

جشن عروسی درتالار آینه امیر
عصرانه کامل ۲۲۰ ریال
عصرانه وشام ۴۰۰ ریال
آدرس: خیابان انقلاب روبروی سینما رویال
تالار آینه امیر
تلفن ۳۰۲۸۴۸

سقفهای سالن سایبان اتومبیل سقف حیاط
خلوت نرده‌های حفاظ و اتاقهای پیش ساخته
۸۴۷۶۳۶

آگهی تاسیس شرکت

شرکت تولیدی و بافندگی فرش و موکت ماشینی رشت بافت با مسئولیت محدود درتاریخ ۶۰/۷/۱ تحت شماره ۴۲۱۶۷ در این اداره به ثبت رسیده و خلاصه شرکتنامه آن بشرح زیر برای اطلاع عموم آگهی میشود.

۱- موضوع شرکت: تاسیس کارخانه تولید فرش ماشینی و موکت و واردات ماشین‌آلات و مواد اولیه مربوط بآن و انجام کلیه امور مربوط و وابسته بآن میگردد.
۳- مرکز اصلی شرکت: تهران- خیابان بلوار کشاورز ساختمان گیتی ماشین طبقه دوم شماره ۳۵
۴- سرمایه شرکت: شصت میلیون ریال
۵- مدیران و دارندگان حق امضاء: آقایان سیدعلی گشتی رئیس هیئت مدیره و محمود عابدیان مدیرعامل و حسین رصارادمدیر کارخانه و عضو هیئت مدیره میباشد، امضاء کلیه اوراق و اسناد رسمی و تجارتی و الزام آور شرکت با رئیس هیئت مدیره و مدیرعامل متفقاً بامهر شرکت معتبر میباشد.

اداره ثبت شرکتها و مؤسسات غیرتجارتی
۱۹۶۸۰ م- الف

آگهی تاسیس شرکت

شرکت تاسیساتی پایپ گاز با مسئولیت محدود در تاریخ ۶۰/۷/۱ تحت شماره ۴۲۱۶۷ در این اداره به ثبت رسیده و خلاصه شرکتنامه آن بشرح زیر برای اطلاع عموم آگهی میشود.

۱- موضوع شرکت: کارهای تاسیساتی پروژه‌های گاز- نفت آب و سردخانه و گازرسانی و غیره خواهد بود.
۲- مرکز اصلی شرکت: تهران آپادانا میدان ۸۵ بهار سه پلاک ۱۸
۳- سرمایه شرکت: یکمیلیون ریال
۴- مدیران و دارندگان حق امضاء: آقای بدروس مانوکیان بسمت مدیرعامل شرکت بانو هایگانوش شهبازیان بسمت رئیس هیئتمدیره امضاء کلیه اوراق و اسناد تعهدآور با امضاء مدیرعامل و رئیس هیئتمدیره متفقاً با مهر شرکت معتبر است.
۱۹۵۹۰ م الف

اداره ثبت شرکتها و مؤسسات غیرتجارتی

آگهی تاسیس شرکت

شرکت خدماتی کیوارتو با مسئولیت محدود در تاریخ ۱۳۶۰/۵/۳۰ تحت شماره ۴۲۰۹۱ در این اداره به ثبت رسیده و خلاصه شرکتنامه آن بشرح زیر برای اطلاع عموم آگهی میشود.

۱- موضوع شرکت: انجام کلیه کارهای مربوط به تزئینات ساختمانی خشکشوئی موکت فرش موزائیک شوئی تشخیص ترکیدگی لوله‌های آب و فاضلاب و تعمیرات آنها.
۳- مرکز اصلی شرکت: خیابان مطهری کوماموز پلاک یک طبقه سوم شماره ۶
۴- سرمایه شرکت: مبلغ یک میلیون ریال است که تماماً نقداً پرداخت شده است.
۵- مدیران و دارندگان حق امضاء: قربان عندی بسمت مدیرعامل شرکت بمدت نامحدود انتخاب و حق امضاء کلیه اوراق و اسناد تعهدآور با امضاء مدیرعامل و مهر شرکت معتبر میباشد.
۱۹۴۹۵ م - الف

اداره ثبت شرکتها و مؤسسات غیرتجارتی

آگهی تاسیس شرکت

شرکت آواک با مسئولیت محدود در تاریخ ۶۰/۷/۱ تحت شماره ۴۲۲۲۲ در این اداره به ثبت رسیده و خلاصه شرکتنامه آن بشرح زیر برای اطلاع عموم آگهی میشود.

۱- موضوع شرکت: تاسیسات ساختمانی و لوله‌کشی گاز تولیدات اتصالات مربوط صادرات و واردات
۲- مرکز اصلی شرکت: تهران میدان آزادی خیابان نورافشان پلاک ۶۰ طبقه دوم
۳- سرمایه شرکت: مبلغ یک میلیون ریال
۴- مدیران و دارندگان حق امضاء: آقای کرمعلی فورچیان بسمت مدیرعامل و آقای شاهرخ فورچیان بسمت رئیس هیئتمدیره انتخاب و امضاء کلیه اوراق و اسناد تعهدآور با مدیرعامل و رئیس هیئتمدیره منفقاً و با مهر شرکت معتبر میباشد.
۱۹۵۹۴ م الف

اداره ثبت شرکتها و مؤسسات غیرتجارتی

آگهی تاسیس شرکت

شرکت تولیدی تفلونت با مسئولیت محدود در تاریخ ۶۰/۷/۲ تحت شماره ۴۲۱۷۷ در این اداره به ثبت رسیده وخلاصه شرکتنامه آن بشرح زیر برای اطلاع عموم آگهی میشود.

۱- موضوع شرکت: تهیه وتولید وساخت انواع ظروف آلومینیومی واستیل واردات مواد اولیه ولوازم ماشین آلات مربوطه وسایر کالاهای مجاز وارداتی خرید وفروش وانجام معاملات مجاز مربوطه اخذ نمایندگی داخلی وخارجی
۳- مرکز اصلی شرکت: خیابان مصدق ساختمان پیروز طبقه دوم
۴- سرمایه شرکت: پنجاه میلیون ریال
۵- مدیران ودارندگان حق امضاء: آقایان سیدرضی غفاری عضو ورئیس هیئت مدیره سیدرضا غفاری عضو ومدیرعامل سیدضیاءالدین غفاری بسمت عضو ونایب رئیس هیئت مدیره بمدت نامحدود انتخاب گردیدند حق امضاء بنطور کلی با مدیرعامل ونایب رئیس هیئت مدیره متفقاً بامهر شرکت ویا با رئیس هیئت مدیره بتنهائی ومهر شرکت معتبر میباشد.
۱۹۵۸۹ م- الف

اداره ثبت شرکتها ومؤسسات غیرتجارتی

آگهی تغییرات هیئت مدیره در شرکت بازرگانی وتولیدی آگاه ثبت شده بشماره ۳۹۴۴۹ با مسئولیت محدود

باستناد صورتجلسه هیئت مدیره مورخه ۶۰/۶/۳۱ تصمیمات زیر اتخاذ گردید ۱- آقای سیدمحمدتقی پیروپیچی بسمت مدیرعامل وآقای نقی نژادی بسمت رئیس هیئت مدیره وآقایان محمدعلی نمازیخواه ومهندس سیدحسن محمد جباری بسمت اعضای هیئت مدیره انتخاب گردیدند و صحاً حق امضای اوراق واسناد بهادار با مدیرعامل ویا رئیس هیئت مدیره با یکی دیگر از اعضای هیئت مدیره میباشد.
۱۹۵۹۳ م الف

اداره ثبت شرکتها ومؤسسات غیرتجارتی تهران

آگهی تاسیس شرکت

شرکت تولیدی وبافندگی فرش و موکت ماشینی رشت بافت با مسئولیت محدود درتاریخ ۶۰/۷/۱ تحت شماره ۴۲۱۶۷ در این اداره به ثبت رسیده و خلاصه شرکتنامه آن بشرح زیر برای اطلاع عموم آگهی میشود.

۱- موضوع شرکت: تاسیس کارخانه تولید فرش ماشینی و موکت و واردات ماشین‌آلات و مواد اولیه مربوط بآن و انجام کلیه امور مربوط و وابسته بآن میگردد.
۳- مرکز اصلی شرکت: تهران- خیابان بلوار کشاورز ساختمان گیتی ماشین طبقه دوم شماره ۳۵
۴- سرمایه شرکت: شصت میلیون ریال
۵- مدیران و دارندگان حق امضاء: آقایان سیدعلی گشتی رئیس هیئت مدیره و محمود عابدیان مدیرعامل و حسین رصارادمدیر کارخانه و عضو هیئت مدیره میباشد، امضاء کلیه اوراق و اسناد رسمی و تجارتی و الزام آور شرکت با رئیس هیئت مدیره و مدیرعامل متفقاً بامهر شرکت معتبر میباشد.

اداره ثبت شرکتها و مؤسسات غیرتجارتی
۱۹۶۸۰ م- الف

آگهی تاسیس شرکت

شرکت تاسیس شرکت الکترومواد با مسئولیت محدود در تاریخ ۶۰/۷/۱ تحت شماره ۴۲۲۳۰ در این اداره به ثبت رسیده وخلاصه شرکتنامه آن بشرح زیر برای اطلاع عموم آگهی میشود.

۱- موضوع شرکت: انجام کلیه خدمات تاسیسات اعم از برقی وگازی وغیره خرید وفروش صادرات و واردات وسائل ولوازم مربوطه
۳- مرکز اصلی شرکت: تهران خیابان دکتر فاطمی خیابان کاج پلاک ۱۱
۴- سرمایه شرکت: یک میلیون ریال
۵- مدیران ودارندگان حق امضاء آقای احمد زعفرانی بسمت مدیرعامل وحق امضاء کلیه اوراق واسناد تعهدآور بامدیر عامل بتنهائی معتبر است.
۱۹۵۸۸ م- الف

رئیس اداره ثبت شرکتها ومؤسسات غیرتجارتی

آگهی تاسیس شرکت

شرکت شعله افشان با مسئولیت محدود در تاریخ ۶۰/۷/۱ تحت شماره ۴۲۲۲۶ در این اداره به ثبت رسیده و خلاصه شرکتنامه آن بشرح زیر برای اطلاع عموم آگهی میشود.

۱- موضوع شرکت: مشاوره و اجرای طرحهای ساختمانی و راهسازی و خدمات فنی مربوط به طرح و مقاطعه‌کاری در موارد تأسیسات انتقال و توزیع نیروی برق و ساخت و طرح تجهیزات و دستگاههای الکترونیکی و بقیه طبق اساسنامه.
۲- مرکز اصلی شرکت: خیابان انقلاب دروازه شمیران خیابان سپاه میدان ایرسیا پلاک ۳۸۹
۳- سرمایه شرکت: مبلغ یک میلیون ریال
۴- مدیران و دارندگان حق امضاء: آقای سیژن وحیدی بسمت مدیرعامل انتخاب و حق امضاء کلیه اوراق و اسناد تعهدآور و مکاتبات اداری با مدیرعامل و مهر شرکت معتبر میباشد
۱۹۶۱۶ م- الف

اداره ثبت شرکتها و مؤسسات غیرتجارتی

آگهی تغییرات شرکت داناب کوبا مسئولیت محدود ثبت شده بشماره ۳۳۹۲۸

برابر صورتجلسه مجمع عمومی فوق‌العاده مورخ ۶۰/۵/۲۵ تغییرات زیر بعمل آمد: ۱- آقای حسین کربلائی محمد علی با دریافت مبلغ پانصد هزار ریال کلیه سهم الشرکه خود را از صندوق شرکت از شرکت خارج ودیگر هیچگونه حق و سمتی دراین شرکت ندارد ۲- خانم سعیده جهانخواه فرزند تقی به شماره شناسنامه ۸۳۵ صادره ازتهران با پرداخت مبلغ چهار صد هزار ریال و آقای عباس روشنائی فرزند حسن بشماره شناسنامه ۱۰۳ صادره ازتهران با پرداخت مبلغ یکصد هزار ریال بصندوق شرکت در ردیف شرکاء قرار گرفت، لذا در اصل سرمایه تغییری حاصل نگردید. اسامی و میزان سهم‌الشرکه هر یک از شرکاء بشرح ذیل است: الف- آقای داریوش رفیعی بهارلو معادل مبلغ پانصد هزار ریال ب- خانم سعیده جهانخواه معادل مبلغ چهار صد هزار ریال ج- آقای عباس روشنائی معادل مبلغ یکصد هزار ریال ۳- آقایان داریوش رفیعی بهارلو وعباس روشنائی وخانم سعیده جهانخواه بسمت اعضای هیئت مدیره برای مدت نامحدود انتخاب گردیدند وآقای داریوش رفیعی بهارلو بسمت مدیر عامل و آقای عباس روشنائی بسمت رئیس هیئت مدیره انتخاب گردیدند ۴- حق امضای کلیه اوراق واسناد تعهد آور بامدیر عامل و رئیس هیئت مدیره متفقاً همراه بامهر شرکت معتبر میباشد. اوراق عادی واداری را هر یک از اعضای هیئت مدیره بتنهائی امضاء خواهند نمود.

اداره ثبت شرکتها وموسسات غیر تجاری تهران
۱۹۶۷۹م-الف

آگهی تغییر محل شرکت تولید مواد غذائی وپنو اهواز با مسئولیت محدود ثبت شده بشماره ۴۰۶۳۰

باستناد صورتجلسه مجمع عمومی شرکاء مورخ ۶۰/۳/۲۷ آدرس شرکت به اهواز خیابان امانیه خیابان یعقوب لیث پلاک ۳۳ منتقل گردید.
۱۹۸۸۵ م- الف

اداره ثبت شرکتها و موسسات غیرتجاری تهران

آگهی تاسیس شرکت

شرکت سیمین بامسئولیت محدود درتاریخ ۶۰/۷/۲ تحت شماره ۴۲۱۸۹ دراین اداره به ثبت رسیده وخلاصه شرکتنامه آن بشرح زیر برای اطلاع عموم آگهی میشود.

۱-موضوع شرکت: انجام کلیه امور مربوط به راه وساختمان وتاسیسات (اعم ازتاسیسات صنعتی وساختمانی) وهرگونه فعالیتی که بطور مستقیم ویاغیر مستقیم به امور راه وساختمان وتاسیسات مربوط باشد ازقبیل احداث بناوقبول هرگونه کار مقاطعه کاری وتهیه مصالح وماشین آلات ومواد مربوط به راه وساختمان وتاسیسات (ساختمانی صنعتی) چه ازطریق تولید بوسیله خود شرکت ویاخرید از منابع داخلی و یا سفارش خارج از کشور بمنظور تامین احتیاجات شرکت و یا فروش و توزیع آنها طرحی و اجرای پروژه‌های گازرسانی روشنائی ونصب ومونتاژ ماشین آلات صنعتی وهمچنین مشارکت درشرکتهای دیگر.
۳- مرکز اصلی شرکت: خیابان میرداماد خیابان کاوس
۴- سرمایه شرکت: یک میلیون وپانصدهزار ریال
۵-مدیران ودارندگان حق امضاء آقایان ابوالقاسم آل علی رئیس هیئت مدیره و مدیر اداری ومالی احسان آل علی بسمت عضو و مدیرعامل ومدیرفنی انتخاب گردیدند اوراق واسناد تعهدآور بامضاء رئیس هیئت مدیره ومدیرعامل متفقاً (یاحق توکیل بغیر) بامهر شرکت معتبر میباشد

اداره ثبت شرکتها وموسسات غیر تجارتی
۱۹۶۷۷ م - الف

آگهی تغییر نام شرکت مهندسی افراتم با مسئولیت محدود ثبت شده بشماره ۴۱۴۶۰

باستناد صورتجلسه مجمع عمومی مورخ ۱۳۶۰/۷/۲ نام شرکت مذکور به شرکت مهندسی آلاژون تغییر یافت و اساسنامه جدید در هجده ماده تصویب شد که جایگزین اساسنامه قبلی گردید.

اداره ثبت شرکتها و موسسات غیرتجارتی تهران
۱۹۸۸۶- م- الف

آگهی تغییرات در شرکت آپارتمان‌سازی هیرگان با مسئولیت محدود ثبت شده بشماره ۲۶۰۱۸

باستناد صورتجلسه مجمع عمومی فوق‌العاده شرکاء مورخه ۶۰/۶/۱۶ تصمیمات زیر اتخاذ گردید.۱- ماده یک اساسنامه بشرح زیر اصلاح گردید. نام شرکت به بازرگانی و آپارتمانسازی هیرگان تغییر یافت ۲- ماده ۲ اساسنامه بشرح ذیل اصلاح گردید موضوع شرکت عبارت است از اجرای کلیه امور آپارتمان‌سازی و واحد مسکونی و مقاطعه‌کاری در امر ساختمان و همچنین کلیه امور بازرگانی داخلی و خارجی مجاز جهت واردات و خریدوفروش مصالح ساختمانی و سایر کالاها آقای حسن قاسمی و جمشید دینال زادگان و خانم اقدس معینی عراقی بسمت اعضای اصلی هیئت مدیره و خانم فاطمه دربهان بسمت عضو علی‌البدل برای مدت دوسال تسمیین شدند. باستناد صورتجلسه هیئتمدیره مورخه ۶۰/۶/۱۶ شرکت مذکور آقای حسن قاسمی بسمت رئیس هیئتمدیره و آقای جمشید دینال زادگان بسمت مدیرعامل برای مدت دوسال انتخاب شدند ضمناً کلیه چکها و سفتهها و اسناد و اوراق تعهدآور شرکت با امضاء آقای حسن قاسمی و خانم اقدس معینی عراقی با وکیل قانونی آنها متفقاً همراه با مهر شرکت معتبر میباشد.

اداره ثبت شرکتها و مؤسسات
۱۹۶۷۴ م- الف غیرتجاری تهران

آگهی افزایش سرمایه در شرکت ایمازکس با مسئولیت محدود ثبت شده بشماره ۲۲۳۰۶

بموجب تصمیم مجمع عمومی فوق‌العاده مورخ ۱۳۶۰/۶/۲۳ سرمایه شرکت مذکور از مبلغ دو میلیون ریال بمبلغ شش میلیون ریال افزایش یافت و اضافه سرمایه در اختیار مدیر ن شرکت قرار گرفت و میزان سهم‌الشرکه هر یک از شرکاء بشرح زیر میباشد. ۱- آقای رضا کوچریان مبلغ دو میلیون و چهارصد هزار ریال. ۲- آقای یدالله خوئی مبلغ دو میلیون و چهارصدهزار ریال. ۳- آقای گورگن سیموریان مبلغ یک میلیون و دویست هزار ریال

اداره ثبت شرکتها و موسسات
۱۹۵۹۳ م- الف غیرتجارتی تهران

آگهی افزایش سرمایه وتغییرات درشرکت سخار بامسئولیت محدود ثبت شده بشماره ۳۵۰۵۴

باستناد صورتجلسه مجمع عمومی فوق‌العاده شرکاء مورخه ۶۰/۶/۲۴ تصمیمات زیراتخاذ گردید:۱- آقای محمد حسن بشاسامه ۳۱۰ ارتهران فرزند غلام باپرداخت مبلغ یکمیلیون بصندوق شرکت وارد شرکت شده درنتیجه سرمایه شرکت ازمبلغ چهارمیلیون به پنج میلیون افزایش یافت.۲- ماده ۳ اساسنامه بشرح زیرتغییر یافت. موضوع شرکت: تولید انواع لوازم خانگی واردات، صادرات کالاهای صنعتی وتجارتی وسایر کالاهای مجاز وانجام معاملاتیکه مستقیم یاغیرمستقیم بموضوع فوق ارتباط داشته باشد، اخذ نمایندگیهای داخلی وخارجی ومشارکت درشرکتهای دیگر.۳- ماده ۷ اساسنامه بشرح زیرتغییر یافت. شرکت دارای سه نفر مدیرخواهد بودکه ازبین شرکاء بارعایت مقررات این اساسنامه انتخاب میگردد.۴- ماده ۸ اساسنامه تشکیل جلسه مدیران باحضور سه نفرمدیران رسمیت خواهد داشت وتصمیمات مدیران با رای اتفاق دارای ارزش قانونی میباشد.۵- آقای حسن قاسمی وآقای جمشید دینال زادگان وآقای محمدحسن بسمت اعضای اصلی هیئت مدیره وآقای علی قاسمی بسمت عضو علی‌البدل برای مدت دوسال انتخاب گردیدند. باستناد صورتجلسه هیئت مدیره مورخه ۶۰/۶/۲۴ شرکت مزبور آقای حسن قاسمی بسمت مدیرعامل وآقای جمشید دینال زادگان بسمت رئیس هیئت مدیره وآقای محمدحسن بسمت مدیرفنی برای مدت دوسال انتخاب شدند. ضمناً کلیه چکها وسفتهها واسناد واوراق تعهدآور شرکت باامضاء آقای حاجی مهدی قاسمی رزگر بسمت مدیرعامل و آقای جهانگیر عطابخش بسمت مدیرفنی برای مدت دوسال انتخاب شدند. ضمناً کلیه چکها وسفتهها واسناد واوراق تعهدآور شرکت باامضاء آقای حسن قاسمی وآقاسی جمشید دینال زادگان باوکیل قانونی آنها متفقاً همراه بامهرشرکت دارای اعتبار قانونی میباشد.
۱۹۶۷۵ م- الف

اداره ثبت شرکتها وموسسات غیرتجاری تهران

آگهی تاسیس صندوق قرض‌الحسنه مسجد بابالحوائج شهرک قدس

نظر به بند الف از ماده ۲ آئیسامه اصلاحی موسسات غیرانتفاعی مصوب سال ۱۳۳۷ صندوق قرض‌الحسنه مسجد بابالحوائج شهرک قدس بشماره ۳۱ مورخ ۶۰/۶/۳۰ در دفتر موسسات غیرتجارتی ثبت و مفاد آن برای اطلاع عموم آگهی میشود اساسنامه شامل ماده تبصره میباشد و صورت جلسه هیئت مدیره بشرح زیر: ۱- نام صندوق صندوق قرض‌الحسنه مسجد بابالحوائج شهرک قدس ۲- موضوع پرداخت وامهای بدون بهره قرض الحسنه و اعطای اعتبارات بدون بهره به اشخاص حقیقی و حقوقی ۳- مرکز اصلی و نشانی صحیح پستی جاده قدیم کرج شهرک قدس رقعه حسن خان سابق خیابان شهید حمزه عالمی خیابان قدس کوچه اطلس پلاک ۱۱ ۴- اسامی موسسین آقایان یدالله ابراهیمی- صدیق عاملی- مختار شاکر- نصراله محمودی- میرقاسم موسوی- موسی فلاح- جهانگیر عطابخش- حمداله عزیزی- علی راری- محمد موسی مقدم- حسن سیاری- رضا سیفی- علی‌اکبر حیدری- لطفی قدوسی- عزیزاله محمودی- شکراله فلاحتی- حسین فلاحتی- مهدی قلی قاسمی‌رزگر- نبی دارابی- احد علی پور- معرفت علی صیامی- بهرامعلی منصوری ۵- آقای عزیزاله محمودی بسمت رئیس هیئت مدیره و آقای معرفتعلی صیامی بسمت نایب رئیس و آقای حاجی مهدی قاسمی رزگر بسمت مدیرعامل و آقای جهانگیر عطابخش بسمت قائم مقام مدیرعامل و آقای حسن سیار بسمت منشی و آقای شکرالله فلاحتی بسمت خزانه‌دار و لطفعلی قدوسی بسمت عضو انتخاب و حق امضاء کلیه اسناد و چکها با آقایان عزیزاله محمودی و یدالله ابراهیمی با مهر موسسه معتبر خواهد بود.

رئیس ثبت اسناد کرج
۱۹۵۷۳- م- الف

درسهائی از اصول عقاید-۴

یعنی نحوه فهمیدن و اندیشه را میخواستند عوض بکنند ولی در این زمینه هم خیلی‌ها موفق شدند بینش عوض شد. طرز تفکر عوض شد و انبیا هم اصلاً سعی‌شان در این بوده که نحوه اندیشه مردم را عوض بکنند. بیایند به انسان بقبولانند که انسان تو بر مبنای منطق و استدلال اندیشه‌ای داشته باش که مثبت باشد و عمل مثبت هم برای شما ایجاد بکند خوب پس این یک مقدمه دیگر بصورت کلی که انسانیت انسان عارضی است صفات اکتسابی است و این صفات زمانی ایجاد میشود که در رابطه با نحوه‌ای از اندیشه، ما ایجادش بکنیم پس ما وظیفه داریم بعنوان یک انسان دنبال اندیشه‌ها برویم دنبال عقیده‌ها برویم. دنبال آفکار برویم تا بتوانیم بگوئیم انسانیم و میتوانیم به زندگی خودمان تحول ببخشیم وضعیتمان را عوض کنیم اینها در سایه نحوه اندیشه است که میشود عوض کرد تا زمانی که فکر مردم در جهتی که میخواهید عوض بشود قرار بگیرند جهتشان هم عوض نمیشود پس باید فکر مردم را سالم کرد تا جهت مردم سالم بشود.

و زمانی که انسانیت مطرح بوده این صحبتها مطرح بوده خوب کدام یکی از اینها حق میگویند من به سهم خودم باید اینرا بشناسم ۲- مطلب دوم هریک از اینها چه اثری باقی میگذارد غایتش چه بوده و نهایتش چه بوده و ثمره نهایتش چه چه فایده‌ای دارد. بسیار زیاد پس یک وظیفه داریم ببینیم حالا که عقیده ایندفر مؤثره حالا اگر شد بنده ترسیم میکنم در قسمت آخر بحثم ۱- عقیده در اسلام اصل است ۲- عقیده عمل را می‌زاید ۳- عمل انسانیت را بهمراه می‌آورد ٤- عقیده‌ها در جامعه مختلف است ۵- خلاصه عقیده دو دسته است

الف- فقط مادی بودن ب- ازماورای ماده بودن

٦- هر کدام از اینها چه فایده و ثمری دارد و کدام درست یا نادرست است اول باید اینجا را بشناسیم و بعد روی آنها تحقیق و بررسی بکنیم چون مستقیماً روی زندگی اثر میگذارد اگر بنا شد من فقط مادی باشم و بخواهم دنبال مسائل ماورای مادی بروم بحث بکنم پس وقتم را دارم ضایع میکنم خوب باید اینها را بشناسم تا وقتم بیخود هدر نرود اگر خیر، من مادی نیستم. حقیقت من ماوراء مادی است پس یک قسمت عظیم انسانیتم را دارم از دست میدهم باید متوجه خویش بشوم سرمایه‌ام را پیدا بکنم دارم از دست میروم دارم فانی میشوم دارم نابود میشوم خوب اینرا هم بشناسم همان مثال عنکبوت را در نظر بگیرید اگر بنا شد من الان در بینش و عقیده‌ام در زندگی بمانند عنکبوت که در چهارچوبه این سالن حالا من خودم را در اتاق زندانی کردم هیچ آگاهی از بیرون از این سالن ندارم نمیدانم در بیرون چه میگذرد، دارند تکامل پیدا میکنند پیشرفت میکنند رشد میکنند ترقی میکنند درس میخوانند زحمت میکشند تحرک دارند من سر در قالب تار عنکبوت خودم بکلی از دنیای خارج از این سالن بی‌خبرم خوب بیچارام من اینرا باید بدانم زندگی اینجوری است کاروان معنویت بسرعت دارند بسوی تکامل پیش میدوند قالب جسمی تن‌شان را دریدند به سوی ملکوت اعلی دارند پرواز میکنند حقیقت ماورای مادی را با چشم و دلشان دارند می‌بینند دارند زمزمه نغمه عاشقانه الهی را از این وجود مادی سر میدهند من سر در لاک چشم و تن خود فرو بردم خب بیچارام. پس باید بشناسم. به قول حافظ:

من که ملول گشتمام از نفس فرشتگان
قال و مقال عالمی میکشم از برای تو

خب عنایت بفرمائید چقدر این جمله شیرین بیان میکند. نحوه اندیشه یک انسانی که خودش را از قالب ماده بیرون برده. قالب اندیشه یک انسانی که در ماده غوطهور است که حال نقطه مقابلش را هم عرض میکنم. من که ملول گشتمام از نفس فرشتگان میگوید من انسان اگر آنقدر تکامل پیدا بکنم بیایم با فرشتگان آسمان همدم بشوم که این نفس دوم و بازده‌اش را من حس بکنم از این ملولم افسردام رنج میبرم چون میخواهم بالاتر از اینها را ببینم.

فبشرعبادالذین یستمعون القول وفیتبعون احسنه

بشارت باد بر آندسته از انسانها که اقوال را گوش میدهند، قولها، گفتارها، نظرها، اندیشه‌ها را بررسی میکنند (یتبعون احسنه) بهترین‌اش را انتخاب میکنند سرمایه انسان اندیشه‌اش است سرمایه انسان عقیده‌اش است پس لازم است در این راه بکوشد تا بفهمد و بداند بر مبنای چه منطق و بر پایهٔ چه عدلی و بر چه اساسی چه عقیده‌ای را پیدا بکند لذا بحث عقیده شناسی از قدیمالایام از زمانی که انسان برای خودش ارزش تفکر قائل بوده مطرح شده شما فلسفه یونان را ببینید و دنیای اساطیری را ببینید قبل از فلسفه یونان قبل از افلاطون و ارسطو چندین سال چندین قرن قبل از حضرت مسیح. حتی قبل از حضرت موسی اون اندازه‌ای که تاریخ در اختیار ما گذاشته چقدر کوشش بوده در زمینه مسائل اندیشه‌ای. از یکطرف اشراقیون از یکطرف کلام از یک طرف، فلسفه از یکطرف، عرفان از یکطرف و تصوف از یکطرف هر کدام بشکلی بحث میکردند تا اینکه ما چگونه بیندیشیم چگونه فکر کنیم چگونه برداشت داشته باشیم حقیقت را چگونه بشناسیم تا زیربنای عقیدتی ما خود ما را رنج ندهد حداقلش ما انسانیم اگر برای من این سئوال مطرح بشود که آیا جهان پایانی دارد بسوی معاد پیش میرود یا نه این: یک عقیده است این یک سئوال است من اگر یک انسان باشم نمی‌توانم تا این سئوال برایم حل نشده آرامش داشته باشم من باید خودم را قانع کنم که این درست است یا غلط است یکدسته این را گفته‌اند لااقل من بدانم کدام حق است خوب این وظیفه انسانی است ما میدانیم در طول تاریخ دراین زمینه دو دسته پیدا شده‌اند در یک دسته‌بندی کلی در زمینه عقیده اگر بخواهیم عقیده‌ها را تقسیم‌بندی کنیم بصورت کلی میشود دو عقیده تقسیم‌بندی خیلی کلی وعام. یکدسته آنهائیکه می‌گویند انسان موجودی است مادی خاکی از همین خاک پیدا شده در روی خاک هم زندگی میکند ودر روی خاک هم تمام میشود واز بین میرود دیگر هیچ چیز دیگری هم نیست. عقیده دوم خیر انسان از خاک نیست انسان از ماورای خاک است. انسان از خدا جدا شده اناالله واناالیه راجعون (همه چیز از خداست وبازگشت ورجعت نیز بسوی اوست) پس ایندو عقیده، اینجا بعنوان انسان دو تا وظیفه داریم

۱- کدامیک از اینها می‌توانند درست بگویند کدام می‌تواند درست باشد لااقل این وظیفه است ما باید بدانیم اینرا. خوب قطعاً هر دو تا درست نیست یکی باید غلط باشد آیا اولی‌ها راست می‌گویند یا دومی‌ها راست می‌گویند آخر من انسانم مواجهم با این مطلب. اون روح حقیقت جویی من نمی‌تواند من را آرام بکند می‌گوید آقا برو دنبالش بشناس آنرا آخر ما انسانیم انسان که نمی‌تواند بی‌توجه از مسائل بگذرد این سخنی است که از دیرباز در جامعه بشری داد وبیداد راه انداخته مسئله جدیدی هم نیست.

قال ومقال عالمی میکشم ازبرای تو. اینهمه سر وصدای زندگی ومشغله زندگی را برای این تحمل می‌کنم که تو امر کردی باش ومن هستم وگرنه من اصلاً دنیا را کوچک میدانم، میخواهم پرواز کنم از این.

خرم آن روز کزین منزل ویران بروم
راحت جان طلبم و زپی جانان بروم
ای خوش آن روز که پرواز کنم تا بردوست
به هوای سرکویش پر وبالی بزنم

این یک بینش است یک اندیشه است، یک عقیده است، یک تفکر است: من به چهار چوبه مادی زندگی غرق بشوم! من اگر با فرشتها هم بشوم باز کمم است. اینقدر اوج دارد. اندیشه میخواهد پرواز کنم بالا برود اما به این منظور در اینجا تحمل می‌کنم که گامی در مسیر تو بردارم. این البته ترجمه در واقع خطبه همام امیرالمومنین است. همام اسم یکی از صحابه امیرالمومنین است. خدمت علی(ع) میرسد عرض میکند آقا، متقین را برای من معنا کن در نهج‌البلاغه خطبه‌اش را می‌توانید ببینید. حضرت میفرماید: شما ظرفیت ندارید اصرار میکند. حضرت صفات متقین را میشمارد بجائی میرسد که همام غش میکند ومیمیرد. از شدت شوق وشعف. یک جمله‌اش را که حافظ به شعر درآورده. امام میفرماید که در آنجا متقین آنقدر اوج دارند از نظر بینش وتفکر که می‌گوید اگر بخاطر امر خدا نبود، لحظه‌ای در دنیا نمی‌ماندیم. خوب این یک بینش است. بینش دیگر: بچه می‌گوید: فلسفه بچه را. «آن چیزی خوب است که مرا ارضاء کند». اینهم یک بینش. آن چیزی خوب است که مرا ارضا کند. هرچی میخواهم بمن بدهد. این میتواند درست باشد. این اندیشه است. خوب اینهم یک فکر است. آن فکر وعقیده‌ای که مانند بچه می‌گوید: آن چیزی خوب است که مرا ارضا کند چه جور عمل خواهد داشت در جامعه. وآن کسیکه مثل حافظ به اینصورت اندیشه پیدا میکند بالاتر از او مثل امیرالمومنین خطبه همام دارد حرکت وعمل او چگونه است. این دو عقیده است.

مفاهیم واژه‌ها-۴

بیان ومعرفی می‌کنم.

یکی از مدارک مستند کتاب اسباب نزول نوشته ابوالحسن علی بن احمد واحدی نیشابوری است. تفسیر مجمع البیان که به فارسی است. تفسیر المیزان علامه طباطبایی که البته این تفاسیر ممکن است در بعضی موارد اختلافات جزئی با هم داشته باشند. بعد از آنکه، پیامبر اسلام از مکه به مدینه هجرت کرد عده‌ای به اسم مهاجر با او، به مدینه رفتند. در میان این افراد، عده‌ای بودند که خودشان اسلام آورده بودند. اما خانواده‌هایشان هنوز در حالت کفر باقی مانده بودند. در این میان مردی بود به نام حاتف ابن ابی ولتره که با پیامبر به مدینه آمده بود. منتها افراد خانواده‌اش، زن، پسر و بچه‌هایش همه در مکه باقی مانده بودند، زنی بود به اسم ناره (مجمع البیان سفیه آورده که او نیز به مدینه میرود، این زن قبل از حکومت اسلامی، رقاصه بوده و پول خوبی درمی‌آورده، منتها بعد از حکومت بیچاره و فقیر شده بوده. به نزد پیامبر میرود برای درخواست کمک آمدن این خانم دقیقاً مصادف بود با زمانی که حضرت محمد (ص) قصد حمله به مکه را داشت. تا آنجا راز لوث وجود کافران پاک کند. این خانم رفت حضور پیامبر گفت لباس ندارم، امکانات ندارم. کمک کن. پیامبر گفت کجا هستند، آن جوانانی که قبلاً اطرافت بودند. منظور پیامبر ارشاد این زن بود بعد کمک مالی زیادی به او کردند. این زن در طول این مدت ازنقشهٔ نظامی پیامبر آگاه شد. بعد این زن بقصد کمک گرفتن به نزد حاتف رفت. در آنجا از تصمیم پیامبر مبنی بر حمله به مکه را برای حاتف بازگو کرد. و او نیز نامه‌ای نوشت برای قریش در مکه و مسئله را بازگو کرد تا خود را برای یک حمله آماده کنند، نامه را داد به آن زن که ببرد مکه. این زن نیز نامه را لای مویش گذاشت که احیاناً اگر بارش را گشتند دسترسی به نامه پیدا نکنند. در این هنگام جبرئیل خبر آورد که

ای پیامبر، مسئله نظامی لو رفته حاتف، بخاطر آنکه خانمش آنجاست، از ترس از بین رفتن آنها مسئله را فاش کرده. و زنی که الان دارد این نامه را می‌برد هم اکنون در محلی به نام باغ خاخ است، جلوی او را بگیرید. شما فردا مبنی را بفرستید آنجا که این نامه را پس بگیرد. پیامبر علی (ع)، مقداد، عمار یاسر، ابی مرحمد، طلحه و زبیر را فرستاد وقتی وارد باغ شدند، گفتند نامه را بده گفت نامه‌ای ندارم همه بارش را گشتند و چیزی پیدا نکردند. طلحه گفت برگردیم که این زن چیزی ندارد. علی (ع) حرفی زد که برای ما اسوه است، گفت: او به ما دروغ نگفته، اگر نپاشد ما به پیامبری متکی باشیم، که او به وحی متکی است. نباید شک کنیم. او به ما دروغ نگفته. بلکه مادرست نگشته‌ایم. علی (ع) گفت، پیامبر گفته اگر نامه را نداد، سرش را ببرید و بیاورید. علی شمشیرش را کشید که بیابد یا می‌کشت. زن دید کشته می‌شود. رفت نامه را آورد. همین جریان که گذشت.

۲- مواسات ریشه‌اش اسوه بوده ممکن است این کلمه وسیع باشد؟

جواب- خیر این طور نیست برای اینکه مواسات اصلش گفته شده ناقص واوی است یعنی واوازالسف سلب شده اسوه است واسوه وقتی که به باب مفاعله برود آسایواسی مواسات می‌آید یعنی اصلش اسوه است این رابه کتابهای لغت مراجعه کنند.

تذکر-اسوه-حالت‌علم وموظف دانستن انسان خودش است برای اینکه ازاین خط پیروی کند حالا ممکن است که طرف واقعاً مقدس نباشد واشتباهاً مقدس می‌دانیم وممکن است درواقع مقدس بشود پس اسوه دوجور است ممکن است اسوه حسنه باشد.

۳- ممکن است اسوه برای سیستم باشد.

ممکن است کسی ازیزید پیروی کند همینطور که الان یک سری افراد ازاین آقای صدام تبعیت می‌کنند پس ازاینکه اسوه حسنه است که ماباید درانبیا جوئیم ودنبال انبیاء برویم.

مقالهواژه‌های قرآن پیاده شده نوارهای درس استاد اسداله بیات نماینده محترم مردم وماهنشان درمجلس شورای اسلامی میباشد که دردانشگاه تربیت معلم تشکیل می‌شد وماجهت اهمیت موضوعات بحث اقدام بدرج آن می‌نمائیم ضمناً لازم بیادآوری است ازآنجائی که اصل‌این مطلب نوار بوده وبصورت سخنرانی اجراء شده ازکیفیت انشائی بالائی برخوردار نیست اما این ضعف به محتوای بحث که بسیار عمیق ودقیق است لطمه‌ای وارد ساخته واگر ضعفی دراین جهت مشاهده گردید ازماست وبه استاد بیات برنمی‌گردد

واژهٔ اسوه ازدیدگاه تاریخ

ماازدودید این واژه رابررسی کردیم.

۱- ازنظر فرهنگی ولسان عربی۲- ازبعد قرآن ودیدگاه آن وازجهت سوم، می‌خواهیم مسئله راازدیدگاه تاریخ وشأن نزول بررسی کنیم. شأن نزول یعنی شرایط اجتماعی واقتصادی که باعث شده این آیه درآن زمان نازل شود چون پیامبر درمواقعی مورد سئوال قرار می‌گرفت درارابطه باآن سئوالها وآن نیازها آیات فرود می‌آمد. پیامبر باتوجه به آیات ومحتوی آن مسئله راپیاده وحل می‌کرد،واین اساس وجود رهبری است. امام خمینی نیز باتوجه به مشکلات وزمان بیاناتی می‌فرمایند که حل کننده خیلی ازنقائص می‌باشد. این نوع بررسی را، بررسی قرآن باتوجه به تاریخ نزول می‌نامند دراین زمینه کتابهائی راجهت مطالعه

ایی آیات نازل شد. آیه یک سوره ممتحنه سوره ٦۰ بسم‌الله الرحمن الرحیم. یا ایهاالذین امنو الاتتخذو اعدوی و عدوکم اولیاتلقون الیهم بالموده و قد کفروا بما جاء کم من الحق یخرجون الرسول وایاکم...

ای کسانی که ایمان آوردهاید اینها را دوست خود قرار ندهید. حتی ممکن است آنها با شما دوستی نیز بکنند سازش هم بکنند. نگوئید دمکرات باش، اینها از پشت خنجر می‌زنند اینها همانهایی هستند که برای شما جنگ احزاب درست کردند. اینها همانهایی هستند که در کردستان با شما می‌جنگیدند. چه شده که حالا پشتیبان جمهوری اسلامی شما شده‌اند. با توجه به این معنی آیه نازل شد. حاتف- برای تو اسلام ارزش دارد یا زن و فرزند؟ این که ما می‌گوئیم مکتب اصالت دارد، معنایش همین است. اسلام یا من؟ اسلام ولو آنکه من نابود هم شوم. التقاطی نباید فکر کرد هم اسلام و هم دیگری چه التقاط با غرب و چه با

شرق در اینجا پیامبر نامه را از حاتف گرفت و به او گفت، تو کافر شده‌ای یا حاتف آیا با ما داری منافقانه برخورد می‌کنی؟ عرض کرد. نه کافرم، نه منافق، فقط اشتباه کردم. این قریش برای ما خوبیها کرده من خودم را مدیون آنها می‌دانستم. اینجا بود که یکی از آن چیزنماها (داشتر از رهبر) شمشیر برداشت، که رسول اکرم اجازه دهید. من او را بکشم. پیامبر گفت: این آدم فقط در تحلیل اشتباه کرده.

بعد اینجا آیه ابراهیم آمد.

ای حاتف، ای حاتفها الگو برای شما ابراهیم است. او در خانواده‌ای بود که همهشان کافر بودند. ولی ابراهیم همه را کنار گذاشت وگفت شما مکتب من را قبول نمی‌کنید. من هم با شما قطع رابطه می‌کنم.

از نظرتاریخی وقرآنی، زمینهٔ این آیه برایمان روشن شد. جامعه اسوه یعنی جامعه نمونه آدم اسوه یعنی آدم نمونه اقتصاد اسوه یعنی اقتصاد نمونه ابراهیم اسوه است. یعنی نمونه است. آبراهیم به آزر که بت وصنم می‌ساخت در زمان نمرود مجسمه او را می‌ساخت. گفت چرا خودش را فاسد می‌کنی ای آزر اگر برگردی، از خدا میخواهم که گناهایت را ببخشد. ابراهیم او را آزمایش کرد. تا اینکه یکدفعه آزر پرخاش کرد گفت من نمرود را رها کنم. بیایم‌دنبال خدای تو، بعد از آنکه آزر خط خودش را مشخص کرد، ابراهیم او را رها کرد. دیگر سازش محال است. کسانی که موضعشان برای ما مشخص نشده، اشکالی ندارد موضع‌گیری تاکتیکی کنیم. اما بعد از تمیز عملکرد آن، دیگر نباید سازش کنیم. آنهایی که در کردستان برادران پاسدار ما را کشتند. با کومله، دمکرات، ستاد مشترک، درست کردند. حالا برگشته‌اند. آنها توبه واقعی نکرده‌اند. درست برگردند. برگردند به مکتب، وظیفه ما آن است که سازشکاری نکنیم. سازشکاری با کفار خیانت به مکتب است. ما از شما تبری می‌جوئیم.

اینکه می‌گوئیم کفار نجس، نجس سیاسی هستند. اینکه گفتم نجس سیاسی، نه اینکه با آنها در هر کاسه‌ای غذا بخورید. نه اینها واقعاً نجس هستند. منتها منشاء آن سیاسی است. شما آنها را در انزوا قرار دهید. موضعتان را مشخص کنید. حتی در مقابل زن، پدر، مادر، اولاد و... مکتب اصالت دارد مادامیکه اهل مکه ایمان نیاوردهاند. به این مکتب، نه می‌شود با آنها ازدواج کرد، نه رفتوآمد و دیدیم که همینکه ایمان آوردند. خود پیامبر با خواهر ابوسفیان ازدواج کرد و اما مسئله بعدی همینه افراد موضعشان را مشخص کردند. ما باید سریع موضع‌گیری کنیم و آنها که هنوز مشخص نکردهاند. باید برخورد تاکتیکی کنیم، طوریکه ضمن رفتوآمد (جهت ارشاد آنها) مسائل داخلی ما را نفهمند.

اسوه از دیدگاه نهج‌البلاغه

از دید نهج‌البلاغه اسوه را بررسی می‌کنیم. تا بفهمیم که حضرت علی (ع) چه کسی را الگو می‌نامد. خطبه ۱٦۰ صفحه ۲۲٦ تا ۲۲۹ همه در مورد تصویری از اسوه است.

۱- چگونه باید تاسی گرد، تاسی شوندگان جامعه چه کسانی هستند و در چه چیزهایی باید از آنان تاسی کرد. پیامبر اسلام برای ما اسوه است. چرا که علی می‌فرماید. من چند نمونه معرفی می‌کنم برای شما به عنوان اسوه پیامبر بزرگ اسلام اسوه است. در وارستگی، در عدم علاقه به دنیا، همه درگیریها برمی‌گردد به حب‌الدنیا اینها دنیا را می‌خواهند و رسول اکرم اسوه بود در حب به آخرت دومین نمونه حضرت موسی (ع) زندگی ما باید مانند زندگی انبیا باشد حرف کافی نیست. خدایا هرچه به من نازل کنی، من به او نیازمندم. من از فرعون کمک نمی‌خواهم من گدای توام محتاج و فقیر توام این نمونه یک انسان مکتبی است. می‌دانید حضرت موسی چه می‌خورده، علف بیابان، علی می‌گوید: بخدا قسم، حضرت موسی، نون خالی می‌خورده با علف طوریکه سبزی آن علفها، از رگ گردنش پیدا بوده این نشان میدهد. باید درجه چیزی پیروی کنیم در کل زندگی من اگر روی مبل بنشینم، کجا سازگاری با امام حسین داشتمام باید با اسوه منطبق بود در عمل نه حرف، همه انبیا در زمان خودشان اسوه بودهاند. و باید از آنها پیروی کرد سومین نمونه حضرت داود، او زمامدار و دولتمرد بصره است. اما از بیت‌المال نمیخورد. من بارها گفتمام شما که وارد این دولت اسلامی شدهاید. خدای ناکرده اگر نوک قلم و یا کاغذ اضافی مصرف کنید. این پول نفت است، پول بیت‌المال است، پول مردم مستضعف سیستان و بلوچستان است. آدامه دارد

سنتهای الهی از دیدگاه قرآن-۴

بهرحال، باتوجه به آنچه گفته شد، معنی آیه شریفه ٤- دخان اینست که: در شب قدر کلیه اموری که اساس چرخش جهان را تشکیل میدهند از یکدیگر مشخص میشوند و بعبارت دیگر قدر الهی در آن شب صورت میگیرد.

از طرف دیگر چون مساله فوق در این آیه شریفه بصیغه مضارع (یفرق) و همچنین تعبیر «تنزل» در سوره قدر آمده از آن استفاده میشود که کار تقدیر مستمر است و اینطور نیست که یکبار برای همیشه صورت گرفته باشد. بنابراین، از آیه شریفه استنباط میشود که: در هر سال، در شب قدر، امور مربوط به آن سال اندازه‌گیری و تقدیر میشود.

۵- سنت عرض امانت:

احزاب ۷۲ و ۷۳: انا عرضنا الامانه علی السماوات والارض والجبال فابین ان یحملنها واشفقن منها و حملها الانسان انه کان ظلوماً جهولا. لیعذب ا... المنافقین والمنافقات والمشرکین والمشرکات و یتوب ا... علی المؤمنین والمؤمنات و کان ا.. غفورا رحیماً. درباره اینکه «امانت» چیست و مقصود از عرضه آن به آسمانها و زمین و کوهها چه میباشد، انظار مختلف است.

یک نظر اینست که «امانت» تکلیف است، و مقصود از عرضه آن به آسمان و زمین و کوه و اباء آنها از پذیرش آن، عدم استعداد آنها برای پذیرش تکلیف است. اما انسان چون استعداد پذیرش تکلیف را دارد این «امانت» را پذیرفت.

نظر دیگر اینست که «امانت» عقل است که ملاک تکلیف است.

نظر دیگر اینست که «امانت» کلمه طیبه «لااله الا الله» است.

نظر دیگر اینست که «امانت» عبارت است از اعضاء بدن انسان که انسان موظف است آنها را حفظ کند ودر راهی که رضای خدا در آنست از آنها استفاده نماید.

نظر دیگر اینست که «امانت» همان «امانت مصطلح میان مردم است چه مالی وچه قولی. نظر دیگر اینست که «امانت» یعنی شناخت خدا ومعرفت به حق او. نظر دیگر اینست که «امانت» یعنی ولایت الهی، ومقصود از ولایت الهی کمال صفت بندگی است که از شناخت خدا وعمل صالح با عدالت حاصل میشود. (۱)

دربارهٔ عرضه امانت هم نظرها مختلف است. برخی گفتهاند عرضه به همان معنای واقعی است ولی مقصود از سماوات وزمین وکوهها، اهل آنها است نه خود آنها.

برخی دیگر گفتهاند معنای حقیقی عرضه مراد است لکن به اینصورت که خداوند این اجرام را با شعور آفرید و به آنها فرمود: من فریضه‌ای را مقرر داشتام وبرای کسانیکه مرا درآن اطاعت کنند بهشت وبرای کسیکه اطاعت نکند جهنم را آفریدهام: آنها گفتند ما تحت تسخیر تولیم تا به غرضی که ما را به آن آفریدهای وافی باشیم ولی قدرت تحمل فریضه را نداریم ودر انتظار پاداشی هم نیستیم. اما وقتی آدم در ابتدای آفرینشش با این پیشنهاد روبرو شد آنرا پذیرفت. عده‌ای گفتهاند مقصود از عرضه، مقایسه است. یعنی وقتی خداوند این امانت را با آسمانها وزمین وکوهها بمقایسه گرفت، امانت از آنها ارجح واثقل بود. گروهی نیز گفتهاند آیه در صدد بیان اینست که: اگر خداوند به آسمانها وزمین وکوهها شعور میداد واین امانت را به آنها عرضه میفرمود، آنها از پذیرش آن خودداری میکردند

درحالیکه انسان آنرا پذیرفت.(۲)

اکنون خوبست برای اینکه در درک صحیحتر آیه توفیق بیشتری داشته باشیم به نکتهائی از آن توجه بیشتری بنمائیم.

یکی از این نکات اینست که: باتوجه به آیه دوم، یعنی آیه ۷۳ احزاب، که بیان کننده نتیجه پذیرش امانت و کیفیت رفتار با آنست، روشن میشود که «امانت» موردنظر چیزی است که حفظ و نگهداری و عمل بمقتضای آن موجب رستگاری است و تخلف از عمل بمقتضای آن موجب عقاب میباشد. «لیعذبها... المنافقین والمنافقات والمشرکین والمشرکات و یتوبها... علی‌المؤمنین والمؤمنات..»

بنابراین، اگر «امانت» را به دین یا تکلیف یا عقل تفسیر کنیم ظاهراً تفسیر درستی است. زیرا دین و تکلیف است که عمل بر طبق آن موجب کمال و رستگاری و تخلف از آن موجب شقاوت است، و عقل هم که ملاک تکلیف است.

نکته دیگر اینست که: ظلوم و جهول دوصفتی که برای انسان در این آیه شریفه آمدهاند هردو مانند «طهور» مفید شأنیت متعلق خود برای مفاد خود میباشند. ماء طهور یعنی آبی که شأنیت پاک کردن را دارد. انسان ظلوم یعنی موجودی که شأنیت ظلم در او هست، انسان جهول یعنی موجودی که قابلیت جهل دراو وجود دارد.

اما اشیائی مانند آسمان و زمین و کوه دارای چنین خصوصیتی نیستند. یعنی کوه قابلیت ظلم و جهل را ندارد. انسان میتواند ظالم و جاهل باشد زیرا میتواند عادل و عالم باشد ولی کوه و زمین نمیتوانند عادل و جاهل یا عالم و ظالم باشند.

این نشان میدهد که مقصود از عدم پذیرش امانت «همان عدم استعداد است» یعنی آسمانها و زمین و کوهها استعداد و آمادگی و زمینه پذیرش و تحمل این امانت را نداشتند ولی انسان چنین استعدادی را داشت و آنرا پذیرفت.

درتفسیر شریف المیزان، امانت به «ولایت الهی» یا کمال صفت عبودیت تفسیر شده که از شناخت خدا و عمل صالح با علم عدل که نقطه مقابل جهل و ظلم مذکور درآیه شریفه حاصل میشوند. (۳)

نسبت میان «تکلیف» و «ولایت الهی» بمعنائی که ذکر شد، نسبت میان مقدمه و ذی‌المقدمه است. تکلیف مقدمه است برای حصول ولایت الهی یا کمال صفت عبودیت. ازطرف دیگر، درآیه شریفه مورد بحث از امانت بعنوان چیزی که به انسان سپرده شده تا او بخواست خود بمقتضای آن یا برخلاف مقتضای آن عمل کند و برطبق عمل خود کیفر شود (لیعذب المنافقین و المنافقات والمشرکین والمشرکات ویتوب ا.... علی المؤمنین والمؤمنات...) سخن گفته میشود.

میدانیم که عمل بمقتضای تکلیف است که انسان را به مقام کمال صفت عبودیت میرساند. بنابراین بهتر است امانت را «تکلیف» معنی کنیم نه ولایت الهی.

در برخی روایات، امانت به ولایت امیرالمؤمنین (ع) (۱)، وهمچنین درروایتی ازخود آنحضرت به «صلوه» (۲) معنی شدهاست، که قابل حمل بر تکلیف میباشند.

این سنت، نشان میدهد بشر استعداد تحمل تکلیف و رسیدن به مقام قرب حق را دارد. بهمین جهت خداوند سنت دیگری را مقرر فرموده است بنام سنت تبشیر و انذار که سنت هدایت است.

۱- المیزان ج ۱٦ ص ۳۵۰
۲- المیزان ج ۱٦ ص ۳۵۲
۳- المیزان ج ۱٦ ص ۳٤۸-۳۵۱

معرفی متون

المبداء والمعاد: تالیف صدرامتالهین ملاصدرای شیرازی

کتاب المبدا، والمعاد که در حدود پانصد صفحه وزیری است پس از اسفار طویل‌ترین اثر فلسفی صدرالمتالهین و بدون شک یکی از مهمترین نوشته‌های او است. این کتاب همیشه نزد خاص و عام از شهرت فراوان برخوردار بوده و در قرن گذشته به صورت چاپ سنگی بین طلاب، اهل علم نشر یافت. در سال ۱۳۵٤ در تهران این کتاب بامقدمه و تصحیح استاد جلال‌الدین آشتیانی از روی موثق‌ترین نسخه و باکمک نسخ دیگر به طبع رسید. کتاب المبداء و المعاد ملاصدرا اولین کتابی نیست که در فلسفه و کلام به این عنوان نگاشته شد پیش از

این فلاسفه بزرگ مانند ابن‌سینا نیز رساله المبداء و المعاد را برشته تحریر درآورده بود نصیرالدین طوسی نیز اثری به این عنوان دارد و احتمالاً ملاصدرا آگاهانه این نام را برگزید تاخوانندگان را متوجه سابقه تاریخی و سلسله فکری مباحث این کتاب سازد ولی برخلاف آثار دیگر المبداء و المعاد ملاصدرا یک دوره فلسفه مشائی نیست بلکه خلاصه‌ای است از حکمت متعالیه ویژه خودش.

چنانکه از عنوان کتاب روشن است کتاب مبدا، و المعاد چه دو موضوع اختصاص دارد، بحث مبدا و بحث معاد، مقصود از مبدأ، مباحث وجود و تقسیم آن است که در اسفار تحت امور عامه آمده است و نیز این قسمت الهیات بمعنای اخص یعنی خداشناسی و بحثهائی درباره اسماء و صفات و افعال الهی را دربرمیگیرد.

در مباحث وجود به صورت بسیار خلاصه همان اصول حکمت متعالیه که به تفصیل کامل در اسفار آمده است و تاحدی خلاصه‌تر دردیگر آثار ملاصدرا مشاهر «و شواهد ربوبیه» تکرار شده است، بیان گردیده که عبارت است

از وحدت و اصالت و تشکیک‌وجود.

در گفتار ثانی بعنوان «فی صفاته تعالی» ملاصدرا با بسط بیشتری به صفات و اسماء الهی و مخصوصا علم الهی پرداخته و پس از ذکر و رد اقوال سلف نظر شیخ الاشراق سهروردی را تائید کرده است و مسئله چگونگی علم خداوند به اشیاء، و مراتب آنرا توجیه نموده است.

گفتار سوم بعنوان فی «افعاله تعالی» میباشد این در واقع دوره‌ای از جهانشناسی و طبیعیات به سبک خاص ملاصدرا ما آمیزه‌های عرفانی میباشد. صلاصدرا پس از ذکر مراتب وجود و حرکت افلاک به اثبات کثرت عقول به شرح و نحوه تحرک افلاک میپردازد.

بخش دوم کتاب که مفصل‌تر از بخش اول است به مباحث معاد اختصاص دارد. و جوهر این کتاب است. مسئله معاد در اندیشه ملاصدرا و پیروانش بمراتب بیش از آنچه بین مشائین رائج بود، مطرح است افکار فلسفی ملاصدرا راجع به معاد از احادیث و روایات و متون عرفانی الهام گرفته است.

فلاسفه مشائی پیشین مانند فارابی و ابن سینا نتوانسته بودند حقایق مربوط به معاد را چنانکه در قرآن و احادیث و روایات مذکور است توجیه مستدل فلسفی نمایند. ابن سینا در کتاب شفا، به این امر اقرار ورزیده و در رسالههائی همچون راسله الاضحویه که از شاهکارهای او در این زمینه است نتوانست معاد جسمانی و سائر مسائل مربوط به معاد.

را به صورت روشن توجیه نماید. درک اینکه جسم قسمتی لاینفک از حقیقت کامل وجود انسانی است چنانکه قرآن و اسلام میگوید از دید فلاسفه ادیان قدیم بدور بود. از اینرو فلسفه‌های که بر پایه افکار فلاسفه یونان قرار داشتند از درک این مسئله عاجز بودند. حکمت اشراق گامی در توجیه این مسئله برداشت. سپس ابن عربی در فتوحات الحکیه البته با دید عرفانی به شرح این مسئله پرداخت ملاصدرا نخست در سفر چهارم اسفار، بطور تفصیلی درباره نفس و صورت آن در جهان های دیگر صحبت کرد.

و سپس در این کتاب به تفصیل بیشتری به توجیه این مسئله پرداخت ملاصدرا با استفاده از اصولی که سهروردی و ابن عربی طرح کرده بودند، ب برای اولین بار در فلسفه اسلامی نظامی کامل از مباحث معاد مطرح ساخت و پایه استوار فلسفی برای آن عرضه نمود.

درسهائی از قرآن

تفسیر سوره آل عمران

«بسم‌الله الرحمن الرحیم»

والصلوة والسلام علی رسول‌الله و علی آله آل الله و لعنة الدائمة علی اعدائهم و اعداء الله قال الله فی لحکم کتابه: ان هذا القران یهدی للتی هی اقوم

قبل از اینکه وارد متن آیات بشویم لازم است راجع به دو مطلب توضیحی بیاوریم یکی تفسیر و تاویل و دیگری تفسیر به رای مختصرا توضیح بدهم. تفسیر یعنی تبین و روشن کردن محتوای آیات قرآن. وقتی میگویند فلان آیه از آیات قرآن تفسیر شد یعنی مفهوم و محتوایش بیان شد، روشن شد.

تاویل یعنی مصداق یابی و نمونه گیری برای مفاهیم جملات و کلمات، تاویل از ریشه اول بمعنی برگرداندن می‌باشد وقتی انسان مفهوم یک آیه را بیک مصداق برمیگرداند و با یک مصداق تطبیق میدهد نامش تاویل است بعنوان مثال: واژه فرقان از نظر مفهوم بمعنی فرق گذار است، چیزی که فارق است، بین دو چیز و یا دو شئی، یا چند چیز هنگامیکه میگوئیم قرآن فرقان است برای مفهوم فرقان یک مصداق پیدا کردهایم چون خود فرقان از نظر مفهومی فرق گذار است دیگر نگفته فرق گذارنده چی هست، فرق گذارچه چیزی هست، وقتی از قرآن بعنوان فرق گذار یاد میشود برای مفهوم فرقان یک مصداق پیدا کردهایم. یا واژه میزان، میزان یعنی وسیله سنجش و مقایسه. وسیله‌ایکه با آن میشود وزن کرد، اندازه‌گیری کرد، مفهوم میزان این است حالا هر چیزی که وسیله سنجش باشد نامش میزان است. وقتی از قرآن بنام میزان یاد میکنیم و یا از علی (ع) بنام میزان یاد میشود، بدین معنی است که ما برای مفهوم میزان مصداق معین کردهایم فرضا یک مصداق قرآن و یک مصداق هم علی (ع). و از این قبیل‌ها. در بسیار از آیات قرآن یا در ذ

چگونه از توهین به افراد استثنائی بکاهیم

ویل لکل همزه لمزه
قرآن کریم

وای براستهزاکنندگان

دراین برهه اززمان که مازندگی می‌کنیم علاوه بردرصد مشخصی از کودکان که به نقص عضو مبتلا هستند وبه آنها کودکان استثنائی میگویند، تعداد زیادی از بهترین جوانان ورزمندگان سپاه اسلام که واقعا شهیدان زنده تاریخ انقلاب اسلامی ایران هستند دراثر تصادفات وتصادمات جنگی به نقص عضو دچار شده‌اند وروز بروز برتعداد آنها افزوده میشود وزیادند ازین سلحشوران که بینائی خودرافدای آرمان خودکرده‌اند ویاشنوائی خود را ازدست داده‌اند ویادست وپای خودرا تقدیم انقلاب نموده‌اند.

معمولا تقوی وایمان سرشاری که دربین جنگجویان ما وجوددارد دربرخورد باافراد واجتماع این نقیصه رامدال افتخارمیدانند وچون کوهی استوار درمقابل شماتت‌ها ونگاههای شیطنت‌آمیز عده‌ای ازافراد جامعه می‌ایستند ولی نقص عضوی که درحال حاضر کودکان ودانش‌آموزان استثنائی رابه مدارس کشانده دوائرمهم برروی آنان میگذارد.

۱- بعلت نداشتن یکی ازاعضای بدن مثل شنوایی، بینایی، ویاعدم کارایی ذهنی ونداشتن تعادل جسمی خود رادرمقایسه باافراد نرمال دراجتماع ناتوان‌تر می‌بینند واین مشکل باعث بوجودآمدن عقده حقارت وخودکم بینی میشود.

۲- بعلت ناآگاه بودن درصدی ازافراد جامعه مورد تمسخر واستهزاء قرارمیگیرند که ازنظرروحی ضربه مهلکی به آنان وارد میشود.

راه گریزی درمشکل اول نیست وخواهی نخواهی معلولیت واقع شده ووجوددارد. ومشکل بتوان رفع نقص کرد. وکل برنامه‌های آموزشی وپرورشی براین قرارگرفته که ناشنوا باچشم بشنود ونابینا باگوش ببیند وبوسیله بکارگرفتن بیش ازحد یک عضو فقدان عضو دیگر جبران شودوگاهی به موفقیت‌های شایانی رسیده است.

امادرمورد دوم که ناآگاهان بااعمال زشت وزننده ونگاههای تمسخرانگیز ورفتار ناشایست خود مغرورانه افراد معلول را مورد شکنجه روحی وحتی جسمی قرار میدهند. میتوان با کمک گرفتن از وسایل ارتباط جمعی این نقطه منفی را در جامعه برطرف کرد. ودراین خصوص برتمام دست اندرکاران ومسلمان فرض است تا با روحیه اسلامی وانسانی وبشر دوستانه بکمک این نوع معلولین بشتابند تا بتوان دیواری را که بین معلولین وافراد عادی وجود دارد از پی بکنند. اسلام برنامه‌های زیادی ازنظر اخلاقی وتربیتی در موارد فوق برای امت خود ارائه نموده، تااین نوع

عقده‌های حقارت پیش نیاید ویااز جامعه به دور ریخته شود.

باید آنچنان فرهنگ اسلامی را گسترش داد تاآنان که ازهمه مواهب عضوی برخوردارند خدای را سپاس گویند وآنانکه دارای نقص عضو هستند خدای راشکر نمایند.

مولای متقیان امیر مومنان علی «ع»درمقام دعا در پیشگاه خداوند میفرماید.

«واللهم اجعل نفسی اول کریمه تنترعها من کرائمی واول ودیعه ترجعها من ودائع نعمک عندی

«نهج البلاغه فیض الاسلام ص۶۷۰»

«خدایا ازتمام نعمتهای بزرگی که بمن عطا فرموده‌ای جان مرا اولین نعمتی قرار ده که ازمن سلب میکنی واز تمام امانتهائی که بمن سپرده‌ای حیات مرا اولین امانتی قرار ده که ازمن پس میگیری»

وهمچنین سرور شهیدان حسین ابن علی درضمن دعای عرفه میفرماید

«ومتعنی بجوارحی واجعل سمعی وبصری الوارثین منی»

«خدایا مرازتمام اعضا وجوارحم بهرمند فرما وچشم وگوش مراوارث من قرار ده. یعنی تاموقع مرگ مراز کوری وکری ونقص عضو محفوظ بدار»

وهمچنین در گستره اخلاق اسلامی علاوه بر شکر وسپاس ازنعمات ومواهب الهی مومنان رااز عیب‌جویی یکدیگر برحذر وآنانرا به پوشاندن عیوب ونقص وضعف دعوت نموده وستار العیوب که از اسماء خاص الهی است براین مناسبت تاکید فراوانی چه در قرآن چون آیه «ولاتلمزوا انفسکم ازیکدیگر عیبجویی نکنید» ودرروایات چون «المؤمن مرآت مؤمن»مومن آئینه مومن است»وهمچنین فرموده امام صادق «ان المومن لیسکن الی المومن کما یسکن الظلمان الی الماء البارد. مومنین برای یکدیگر تسکین دهنده وآرامش بخشند، چون آب چشمه، تشنه را.»»

وروایت دیگری از رسول اکرم آمده است که میفرماید.

لاتدیموالنظر الی اهل البلاء والمجذومین فانه یحزنهم. نگاه عمیق وطولانی به مردمی که بلازده وجذامی هستند نکنید وبا زهرخند خود باعث ملال ودلتنگی آنان نشوید.»» بحار جلد ۱۶ ص۱۲۲

وایضا امام صادق میفرماید

لاتنظروا الی اهل البلاء فان ذالک یحزنهم. با نگاههای تند خود مردم بلازده را محزون واندوهگین نکنید.»» «بحار جلد ۱۶ ص۱۲۳»

یکی دیگراز معضلاتی که دامنگیر جامعه ماست استعمال کلمات وجملات نابجا وحتی زشت وزننده در برخورد با این قشر اجتماع است. محققا اکثریت افراد این کشور تابلوهایی در خیابانها ونوشته‌هایی روی اتوبوس‌ها ومینی‌بوس‌ها دیده‌اند که جملات زیر را شامل میشوند. «آموزشگاه کر ولالها، سرویس نابینایان، مرکز آموزشی عقب ماندگان ذهنی مرکز حرفه‌ای معلولین وچندین لقب دیگر. استعمال این نوع جملات علاوه بر اینکه ضربه روحی شدیدی به کودکان ودانش‌آموزان استثنایی وارد میکند، استهزا وتمسخر سایرین را نیز برمی‌انگیزد. آنان را وادار میکند بچشم تحقر ویا حداقل ترحم به آن بنگرند. وبا نگاههای عمیق خود آنان را به عقده حقارت خود یقین دهند.

آیا وقت آن نرسیده که بعد از انقلاب اسلامی، اخلاق اسلامی را جانشین فرهنگ منحط گذشته کنیم وعمل رژیم گذشته را که حالی از نمایش، وخودنمایی در برقرای این مراکز بوده به فعلی الهی ومثبت بدل نمائیم وکاری که ادامه عمل انبیاست بنحو شایسته وبایسته‌ای در جهت رشد انسانیت بکار بندیم. و بااز قرآن کریم بزرگترین هدیه خداوند به بشریت استعانت می‌جوئیم که میفرماید:« ولاتنابزو بالالقاب». شما مردم مومن مواظب باشید و به اسمهای بد ولقبهای زشت یکدیگر را مخوانید.» وبرای خواندن یکدیگر ویا یک گروه از نقطه ضعفها استفاده نکنیم ونقاط قوت را مد نظر قرار دهیم.

مثلا استعمال لفظ «روشن‌دل» برای نابینا، بسیار مناسب ونیکو است. چنین راهی را میتوانیم در پیش رو داشته باشیم تا با یاری پروردگار وتمسک به قرآن واقوال ائمه طاهرین وپیشتازان دین فرهنگ غنی اسلامی را در تعالی انسان وخداگونه شدن آن اعمال نمائیم. تا امت نمونه ما الگوی خیرخواهان ونیک اندیشان گردد.

به امید آن روزوالسلام

احمد امیدوار ۶۰/۷/۲۱

زندگینامه روحانی مبارز وشهید زنده‌یاد حجت‌الاسلام حاج‌شیخ عبدالرحیم دانشجو

سرپرست شورای (فدائیان اسلام) شاخه کازرون

شهید دانشجو در سال ۱۳۱۲ هجری شمسی در کازرون در یک خانواده مستضعف چشم بجهان گشود و در محیطی سرشار از روح مذهب و زیبائی آن دوران کودکی را گذراند و به تحصیلات ابتدائی پرداخت بخاطر گرایش شدید خانواده بامور مذهبی در سن ۱۲ سالگی همراه با پدر در خدمت یکی از علمای بزرگ آنزمان مرحوم حاج شیخ عبدالرحیم فقاهت به شهرستان مشهد مشرف شدند در این سفر بود که جذبه و کشش آن روحانی دلسوز یعنی مرحوم فقاهت، شهید ما را به تحصیل علوم دینی واداشت بطوریکه اولین کتاب دانشجویان علوم دینی آن عصر جامع‌المقدمات را در شهرستان مشهد تهیه و با خود بکازرون آورد و از محضر آن عالم ربانی و دیگر علمای شهرستان شروع به بهره‌برداری نمود تااینکه در سال ۱۳۲۸ برای ادامه تحصیل راهی شهرستان شیراز شد و در مدرسه مقیمیه اقامت گزید از محضر علمای آن عصر آقایان حاج شیخ عبدالرسول آصف‌جاه و حاج شیخ محمدرضا حدائق و حاج عالم بهره‌ها برد.

دوران تحصیل وی در شیراز آمیخته با مشکلات شدید مادی بود بنحوی که حتی در بعضی روزها قادر به تهیه مایحتاج اولیه زندگی نبود ولی در عین حال با مشکلات وسختی‌ها همانند دیگر طلاب مبارزه کرد و راه خود را ادامه داد تا زمانی که موفق شد برای ادامهٔ تحصیل به حوزه علمیه قم مشرف شود و از محضر دانشمندان واساتید بزرگ آن حوزه استفاده نماید در مدت اقامتش در حوزه با داشتن زن و فرزندان چنان در معرض امتحانات وآزمایش الهی قرار گرفت که حتی تهیه دارو برای فرزند و همسر بیمارش غیرممکن شد با تمام این گونه مسائل صبر کرد و تحصیل خود را تا وفات مرحوم آیتا... بروجردی در قم ادامه داد و سپس برای ارشاد همشهریانش به مقتضای آیه مبارکه قرآن فلولانفر من کل فرقه منهم طائفة لیتفقهو افی الدین و لینذرو اقومهم اذارجعوا الیهم و لعلهم یحذرون سوره توبه آیه ۱۲۳، به زادگاهش عزیمت نمود و وظایف تبلیغی و ارشادی را در سنگر مسجد حسینی آغاز کرد. پذیرش این مسئولیت همزمان با آغاز شکل گیری انقلاب اسلامی ایران برهبری امام خمینی در سال ۴۲ بود که نقش روشنگرانه شهید دانشجو در این برهه از زمان برای همشهریانش محسوس و روشن است ایجاد اولین کتابخانه در مسجد و تشکیل کلاسهای اصول عقاید برای جوانان و در حقیقت بنیاد حرکت نوین اسلامی برای مردم کازرون بوسیله این شهید تحقق یافت مسجد حسینی مسجدی بود که پیوسته درهایش بروی همگان بخصوص جوانان باز بود و همواره جوانان پرشوری تحویل جامعه میداد و شهادت و اظهار نظر مسئولان اطلاعات شهربانی آن زمان تاثیر و نفوذ کلام شهید دانشجو را در رابطه با گسترش ابعاد انقلاب اسلامی مشخص میسازد.

وی پس از تبعید امام از ترکیه به نجف اشرف، نمایندگی در امور حسبیه ورسیدگی به کارهای مذهبی مردم شهر را از امام دریافت نمود ودر راه رفاه بینوایان ومستمندان تلاشی پیگیر ومداوم آغاز کرد زیرا خود رنج فقر ومحرومیت را کشیده وتوانست با همکاری دیگر برادران متعهد ومسئول سنگ اولیه صندوق خیریه قائم (عج) را بنا نهد که حدود چهار صد خانوار را زیر پوشش قرار دهد. زمانی که انقلاب اسلامی ایران با شهادت مرحوم شهید حاج آقا مصطفی خمینی وارد مرحلهٔ جدیدی شد (سال ۱۳۵۶) شهید دانشجو با همکاری بعضی از برادران روحانی ساکن قم مراسم چهلم شهید آیت...زاده را با شکوه بی‌سابقه‌ای در مسجد جامع نو برگزار نمود که باعث وحشت شدیدعمال رژیم منحوس گردید و در حرکت انقلابی مردم فوق‌العاده موثر افتاد و پس از برپائی مراسم چهلم شهیدان تبریز توانست کازرون را در صدر شهرهای انقلابی ایران قرار دهد. شهید دانشجو در همین رابطه دستگیر و مدتی در زندان شهربانی با جمعی از یاران زندانی شد که بخاطر جو حاکم‌بر شهر وی آزاد گردید و مجدداً نقش روشنگرانه خود را دنبال و راهپیمائی‌های لازم را ترتیب دادند وی در همه راهپیمائی‌های قبل از انقلاب پیشاپیش مردم در حرکت بودند و نقش رهبری را ایفامینمودند پس از پیروزی انقلاب هم رسیدگی بامور مردم و قبول مسئولیت در کمیته موقت انقلاب اسلامی شهر ادا وظیفه کرد و بعنوان یک یار وفادار برای نماینده امام، و امام جمعه کازرون برادر جناب حجةالاسلام ایمانی دام‌عزه بایفای نقش سازنده خود پرداخت و پس از انحلال کمیته‌های انقلاب اسلامی در فارس مسئولیت دادگاه انقلاب شهرستان را بعهده گرفت و پس از مدتی که بعللی از سمت قضاوت استعفا داد مسئولیت شورای رسیدگی به شکایات که از سوی امام جمعه شهر دائر شده بود پذیرفت. لازم به یادآوریست که در ابتدا وی جزء افرادی بود که در تشکیل حزب جمهوری اسلامی دفتر کازرون تلاش زیاد نمودند و سپس مسئولیت سرپرستی جمعیت‌فدائیان‌اسلام وفاداران شهید نواب صفوی را پذیرفتند و سرانجام پس از عمری کوتاه لکن پربار و پربرکت و توام با حرکت با زبان روزه در شب عیدفطر پس از یکماه تبلیغ و روزه و تلاش جهت استقرار حاکمیت الله در حال بازگشت از نماز مغرب و عشاء نزدیک منزلشان بوسیله ضدانقلاب و گروهکهای وابسته به شرق و غرب مورد اصابت گلوله قرار گرفت و پیکر با ایمانش در خون مطهرش غوطه‌ور گردید و یکبار دیگر در تاریخ مبارزات فدائیان اسلام افطار خونین تکرار شد، بار اول شهید سیدعلی اندرزگو بدست عمال شاه مقبور در شب ۱۹رمضان و بار دیگر حجةالاسلام دانشجو پس از سالها مبارزه بدست عمال آمریکا که بمراتب از ساواکیها هم پست‌تر هستند با زبانی روزه افطار خون کرد زندگی دانشجو سرشار از صفا و صمیمیت و خالی از هر شائبه‌ای بود. خوبست بدانید در موقع شهادت از مال دنیا یک تومان دارائیش بود و بس.

هرگز خنده از لبانش محو نمیشد به مراجعین همواره با ملاطفت و ملایمت رفتار میکرد. یاد خیر او همیشه درخاطره‌ها باقی است امیدواریم که خون مطهرش با شهیدان نواب صفوی‌ها، واحدی‌ها، شهدای عزیز انقلاب آجیر بندد و پیشوازی برای ظهور امام عزیزمان مهدی (ع) باشد سلام بر روزی که تولد یافت و روزی که شهید شد، آنروزی که بپا خیزد روحش شاد و یادش گرامی و راهش پررهرو باد.

«صدایم را گوش کن هموطن»

سخنم را از کوههای سر بفلک کشیدهٔ و دشتهای بی‌آب و علف و دهکده‌هائی که در مجاور این کوهها و دشتها قرار گرفته آغاز می‌کنم. سخن از کوههای بازی دراز میگویم و دشتهای گیلانغرب و تنگه‌ائی همچون تنگ حاجیان و تنگ کورک و دهکده‌هائی چون دهکدهٔ کورک، قاسم‌آباد، چم امام حسن و غیره میگویم که هر کدام زمانی، مکانی خوش آب و علف بودند که برادران و خواهران روستائی ما هر روز صبحدم با نوای مرغان عاشق از خواب برخاسته و شامگاهان با صدای زوزهٔ گرگان و آمدن گله‌های گاو و گوسفند از چراگاههای سر به بالین می‌گذاشتند ولی حالا افسوس می‌خورم که این برادران و خواهران در مکانهایشان نیستند تا از ما پذیرائی کنند و باید در بیابانها چادر بزنند و زندگی کنند زیرا رژیم بعث عراق و سرسپردهٔ آمریکا موجب جنگ تحمیلی و آواره گردن این برادران و خواهران ما از روستاهایشان شده.

از سوراخ باریک سنگرم به کوههای استوار و زیبای بازی دراز که هر تکه سنگش به کافر بعثی «نه» می‌گوید، نگاه می‌کنم. از هر خاک و خاشاک دهکده‌هایمان صدا برمی‌خیزد و به صدامیان کافر و این سپردگان امپریالیسم آمریکا «نه» می‌گوید.

ای کوههای مقدس و ای دشتهای وسیع و روستائیان عزیز قسم می‌خورم به هر قطرهٔ خون شهدا با تمام وجود حتی از یک وجب آب و خاکمان دفاع کنم و تا این بعثیان کافر را از خاکمان بیرون نکنم آرام نخواهم نشست به امید آنروز به امید آنروز که با صدور انقلابمان به رهبری قاطع امام خمینی بتشکن صدای پیروزی مستضعفین بر مستکبرین را بگوش این خونخواران جهان برسانیم.

به امید پیروزی جمهوری اسلامی ایران تکاور نجفعلی ابیاریکی
۶۰/۷/۱۹

ای روح خدا

ای روح خدا
کوهها لرزیدند و تو نلرزیدی
فولاد نرم شد، رنگ عوض نمود
تو همچنان یکرنگ و سازش‌ناپذیری!
ای در چهرمات منعکس نور حق
و ای قامتت قامت توحید
ای تیغ کلامت، پرده نفاق بردریده
ای نفست، نسیم ایثار
ای خروشت، طوفان دریای انسانها!
وقتی به تو می‌نگرم عظمت کوه از یادم میرود
ای امام، همواره تخت صدارتت بر دلهای ما استوار باد!
۶۰/۶/۲۳
حسین سرداغی

(جبهه جنگ)

درجبهه جنگ استقامت باید
تدبیر و شجاعت و سیاست باید
خواهی که در آغوش کشی پیروزی
از حی جلیل استعانت باید

(دام صدام)

صدام که دام بهراسلام افکند
خودرابه خیال باطل وخام افکند
آن دیوپلید بهراهداف یزید
دیدی چگونه خویش دردام افکند

قدسیه مدنی

قصر شیرین، قصر «شیرین»

اینجا، برارتفاعات سربه فلک کشیدهٔ بازی دراز که می‌نشینم ازهرسو می‌نگرم دشتی می‌بینم به وسعت دیدن وسیع وگسترده، صاف ویکدست، سبزوخرم ورودها دراغوش دشت، آرمیده وگندمها درو نشده، آن دور دست دالاهو، باوقار تمام ایستاده، مقاوم وسرفراز، پیرو صبور، عمرش بیش ازآنچه درنظر آید وقامتش بیش ازهزار پاسینه‌اش راجلو داده وگوئی یلی است، برگود دشت ذهاب دردامنهٔ جنوب غربی دالاهو، شهری است، ویرانه وخراب، مرده وخاموش، خالی ازسکنه که کمرش درزیر غرش توپها وتانکهای دشمن شکسته، درسمت جنوب شهر، کوههای دانه خشک، همین که به دشت می‌رسد، سرفرود می‌آورد وصافی دشت رابه برآمدگی گرده‌اش نمی‌آزارد. وایجا درموزازات دانه خشک ازی دراز، پاهایش راتوی دشت دراز کرده سخت وتندخو، خشک وخشن، سربه فلک کشیده، لجوجتر. رابکه عقب نشیند وسرسخت ترا ازآنکه تسلیم شود دیوانه وار درمیان این دشت سبز، ابرو درهم کشیده، وایستاده دم غروب که دیگر چشم عیان، قدرت دیدن این همه نقش راندارد دیدهٔ نهان که بگشائی قصر رامی‌بینی به شیرینی تازه عروسی، پاک وعفیف، غمین وصبور، بانگاهی پرازملامت ومحجوب درحصار کوهها،

و من سرم هوای دگر دارد و دلم شوقی دگر و چشمانم انتظاری سخت.

سلاحم در دست، کوله بارم بر دوش، قدم در راه می‌گذارم و این را راه عاقبتی نیست جز قصر شیرین یا قصر، شیرین از بیستون فرهاد، تا قصر شیرین، کیلومترها فاصله است اما از سنگر من تا قصر، شیرینم فاصله‌اش لحظه‌ای است به اندازهٔ شلیک یک گلوله.

یک عمر تیشه‌ام را زده‌ام، گاه بر ریشهٔ خود و گاه بر ریشهٔ خسروها.

دل آزرده شده‌ام، گرد راه سر چهره‌ام نشسته، دستهایم طاول زده‌ام را حز لطافت کلون درگاه قصر، شیرینم مرحمی نیست این چشمهای بی‌خواب مانده را،جز سایهٔ پیرهن یوسف گمگشته‌ام نیست، پاهایم را توانی نیست دیگر، برو ر باید، بال می‌خواهم بال می‌خواهم. قصر را در خواب دیده‌ام، به شیرینی شیرینم و به نزدیکی رگهایم گردیم.

۰/۳/۲۵
سربل ذهاب
سیداصغر میرجعفری

از: استاد حاج محمود سروش

در عالم ایمان

هر حسن که از خوبی اخلاق تک افتد
مثل تو نشاید که کسی با نمک افتد

تو زهره جبین، گربه زمین رخ بنمائی
صد مشتریت بنده ز اوج فلک افتد

تو آن مه زیبا که پی سجدهٔ رویت
خورشید درخشان زسما برسمک افتد

زلف تو، به دوش تو به از آنکه دگر شیخ
بر گردن او رشتهٔ تحت الحنک افتد

سالک به رخت زیور حسنت بود آری
سیبی که رسیدست دراوزو دلک افتد

ایدل همه کس عاشق آزاده نگردد
عاشق بود آنکس که برون از محک افتد

والله سروش است که در عالم امکان
بر مقدم تو ای شه ملک و ملک افتد

من شهیدم

مادرم، مادرم، من شهیدم
من به محبوب وجانان رسیدم
کشتهٔ میهن وراه دینم
من که ازقید این تن رهیدم
من که حبل‌المتین راگرفتم
در ره حکم جانان شهیدم
من که عضو بسیج وسپاهم
غرقه درخون به سنگر تپیدم
مرز میهن شد ازخون من سرخ
من به مرز وطن آرمیدم
من رضای خداوند سبحان
بابهای تن وجان خریدم
مادرم، مادرم، من شهیدم
من به محبوب وجانان رسیدم

• • •

جان نثار امام عزیزم
جز سعادت دراین ره ندیدم
باشهادت رسیدم به جانان
چون حجاب خودی رادریدم
بسکه نگامه در رزم دشمن
اندراین جبهه‌ها آفریدم
جز سعادت ندیدم دراین ره
دردوعالم به لطفش سعیدم
مادرم، مادرم، من شهیدم
من به محبوب وجانان رسیدم

• • •

تاکه ازدام تن پرگشودم
ازجهان شما پرکشیدم
راحتم بس، که من نامایم
از زبان منافق شنیدم
هان نمانده ترا آرزوئی
من رسیدم بعشق وامیدم
درخط نهضت وهم امامم
در رهش باسروپادویدم
در ره میهن وحفظ نهضت
هم به حفظ کتاب مجیدم
مادرم، مادرم، من شهیدم
من به محبوب وجانان رسیدم

• • •

هموطن، هموطن هان میاسای
من چودرخون خودآرمیدم
راه من راهماره بپوئید
من شهیدم شهیدم شهیدم

سید محمدحسین امامی میبدی

باراهیان شعروادب

مشهد- برادر عباس حامی- ما نیز آمادگی خود را برای همکاری با جنابعالی اعلام داشته و منتظر آثار عالیتان هستیم- کمی خواناتر بنویسید که به نفع چشم بنده است.

تویسرکان- برادرم. گمنام پاسدار- امیدواریم در آینده اسم کامل خود رابرای درج بفرستید- حال نقد شعر شما- مطلع را نگاه کنید:

علی‌آباد گرگان- برادر محمدباقر زنگانه- ما نیز بمانند شما، پیروزی تمام صالحان را از خدای تبارک و تعالی خواهانیم، امید است که این ادعیه جانسوز به درگاه حق تعالی، موثر افتد و همراه با مجاهدان و جانبازیهای امت قهرمان و جان برکف ما، فتح و پیروزی و نصرت نصیبمان گردد. انشاءا..... شعرهای دیگرتان را که درزمینه‌های گوناگون سروده‌اید برای ما بفرستید، ما با اجازه شما از بهترین آنها را به حروفچین خانه خواهیم فرستاد- مطالعه را از یاد میبرید!

تهران- برادر حسن بداقی- عزیز دلم! وظیفه ما آنست که به نامه‌های واصله پاسخ گوییم و اگر از دستمام برآید از مساعدت معنوی به راهیان شعر و ادب دریغ نورزیم- بنابراین هیچ منتی برسر هیچ بنده خدائی نخواهیم داشت- برادر بسیار عزیز ما «تکراری بودن» بدین معناست که «درمیان مکتوبات مختلف از آن موضوع و مفهوم برای ما فراوان رسیده است» نه این که خدای ناکرده شما به تکرار مکررات پرداخته باشید ضمناً همینکه اشعار رسیده را به حروفچین خانه میفرستیم و به جواب نامه‌های خواهران و برادران از راهیان شعر و ادب جوابیه مینویسم خود نوعی «معرفی شاعران جوان» میباشد- علی کل حال- بنابر راهنمائی شما درآینده ازطریق مصاحبه برآنیم که هرچه بیشتر چهره‌های تازه را به دوستداران شعر و ادب معرفی کنیم.- انشاءا..... که شما خود یکی از آن چهره‌ها هستید- ما نیز مایلیم با شما مکاتبه کنیم. و الحمدالله کمبود وقت هم نداریم- یاهو.

قم- برادر طلبه علی‌اصغر سعادتی- امید است درکار تلمذ روزبروز موفق‌تر باشید- یک سفارشی هم به برادر عزیزم دارم و آن اینکه اگر وقت دارید، لطف کنید و ترتیب کلاسیک تلمذ را درحوزه‌ها برایم بنویسید- مثلاً این نکته را برای بنده روشن کنید که پس از فراگیری جامع المقدمات چه کتابی برای تعلم درنظر گرفته میشود؟ سطوح یست؟ مجلدات بحارالانوار را درچه مرحله‌ای ازطلبگی و درچه درجه‌ای از علم میخوانند؟ شعر شما را نیز بزودی کار خواهیم کرد- شاد و موفق باشید.

تهران- برادر حسن سماواتیان- قطعهٔ ارسالی شما بنام «حط شهید» دارای نقائص فراوان فنی بود- ما را در جریان تکامل ادبی خود قرار بدهید- یاعلی مدد.

جهاد سازندگی جهاد زندگی‌ساز

ارومیه

جاده ارتباطی بین روستاهای خضر آباد، بزرگ آباد و میر شکارلو با حضور حجت‌الاسلام حسنی امام جمعه ارومیه، برادران مسئول جهاد سازندگی ارومیه و جمعی ازاهالی این روستاها گشایش یافت و مورد بهره‌برداری قرار گرفت.

این جاده بطول هفت کیلومتر بوسیله جهاد سازندگی ارومیه احداث شده و روستاهای خضر آباد /بزرگ آباد و میر شکارلو واقع در بیست و پنج کیلومتری ارومیه را به همدیگر و به جاده ترانزیتی ارومیه مهاباد ارتباط میدهد. در مسیر این جاده یک پل بزرگ بر روی بار اندوز چای تعبیه شده که دارای سی و دو متر طول- ده متر، عرض، سه دهنه ده متری است و در طرفین این پل بطول یکصد و بیست متر دیوار ساحلی با سه متر ارتفاع احداث شده است.

برای ساختمان این پل مبلغ ده میلیون ریال هزینه شده است.

علاوه بر پل یاد شده در مسیر جاده ارتباطی روستاهای خضرآباد- بزرگ آباد و میر شکارلو بیست و پنج پل لوله‌ای و چهار پل کوچک سنگی نیز ساخته شده است این جاده بعلت اینکه روستاهای یاد شده با جاده اصلی ارومیه- مهاباد ارتباط می‌دهد نقش قابل توجهی در بهبود وضع اقتصادی و رفاه اهالی این روستاها و روستاهای اطراف خواهد داشت.

اردبیل

۱۳۰ هکتار زمین زراعی برای کشت گندم پائیزه بصورت دیمی و آبی در شهریور ماه سال جاری توسط کمیته کشاورزی جهاد سازندگی اردبیل شخم زده شد. همچنین در مدت یکماه گذشته ۳۷ تن گندم، نخود و عدس توسط جهاد سازندگی برداشت و بفروش رسیده است و وجه آن به حساب امانت جهاد سازندگی واریز و قسمتی نیز از گندم تولید شده به سیلوی اردبیل تحویل داده شده است.

چهارمحال و بختیاری

بگزارش واحد مرکزی خبر از شهرکرد ٦ داروخانه ثابت در شهرکرد، کهر، فارسان، گندمان، لردگان، و بروجن و ۵ داروخانه سیار در بازفت، گندمان، کوهرنگ، دیناران و اردل توسط کمیته کشاورزی- دامپزشکی جهاد سازندگی استان چهارمحال و بختیاری ایجاد شده است. همچنین طی سه ماهه گذشته توسط این کمیته ۳۵٤ هزار و ۷٦۰ راس گوسفند و ۸۰۰ راس گاو و چهارپایان دیگر علیه بیماریهای گوناگون واکسینه شد و ۳۱۰۰ راس دام نیز تحت درمان قرار گرفته است توزیع داروهای ضد انگل در مناطق واکسینه شده توزیع کارت دامداری بین دامداران که دامهای آنها واکسینه شده‌اند و پیشبینی در مورد اکیپ های دامپزشکی از دیگر فعالیتهای کمیته دامپزشکی جهاد سازندگی استان چهارمحال و بختیاری بوده است.

املش

جهاد سازندگی بخش املش شهرستان رودسر در ادامه فعالیتهای کشاورزی در منطقه و تقویت بنیه مالی کشاورزان کار پرداخت دویست و نود هزار ریال وام کشاورزی را در روستاهای تحت پوشش خود بپایان رسانید و دوازده دستگاه سمپاش و مقادیر قابل توجهی سموم مورد نیاز کشاورزان را توزیع کرد.

همچنین کمیته دامپزشکی و دامپروری این نهاد انقلابی نیز توانست ضمن توزیع داروهای دامی به ارزش هفت هزار ریال واکسیناسیون پنج هزار و سیصد و چهل رأس دام و پنجهزار و پانصد قطعه مرغ را بپایان برساند.

درمان ششصد و شصت و یک هزار بیماران روستائی، اعزام ۲٤ پزشک بروستاهای منطقه و کلرینه کردن ۲۵۳ حلقه چاه آب آشامیدنی، توزیع داروهای مورد نیاز بیماران بارزش ۸۵ هزار ریال، احداث بیست کیلومتر جاده خاکی در چهل روستا، احداث دو حمام بهداشتی، دو درمانگاه توزیع ٤٦۸ جلد کتاب و انواع نشریات تشکیل سه کلاس ایدئولوژی سیاسی و یک شورای اسلامی در روستای شیخ آباد املش از دیگر فعالیتهائی بوده است که توسط کمیته های دامپزشکی، فرهنگی، بهداشتی و عمرانی جهاد سازندگی املش انجام شده است.

برازجان

فعالیتهای دو ماهه اخیر کمیته‌های پزشکی و فرهنگی جهاد سازندگی براز جان اعلام شد به گزارش واحد مرکزی خبر از برازجان، کمیته فرهنگی جهاد سازندگی برازجان طی دو ماه گذشته به ایجاد کتابخانه نمایشگاههای عکس- پوستر، کتاب و نمایش فیلم تشکیل کلاسهای سخنرانی آموزش قرآن و ایدئولوژی و نیز توزیع کتاب و نوار در ۵۸ روستای دشتستان و برازجان اقدام کرده است. براساس این گزارش کمیته پزشکی جهاد سازندگی برازجان نیز ظرف این مدت ۱۱ روستای شهرستان براز جان را بوسیله تانکر تحت پوشش آبرسانی خود قرار داده است، از دیگر فعالیتهای کمیته جهاد سازندگی براز جان در دو ماهه گذشته ایجاد یک داروخانه برای رفع نیازهای دارویی مستضعفین منطقه با همکاری مردم در محل جهاد سازندگی براز جان و نمایش فیلمهای بهداشتی برای روستائیان و تهیه داروهای مورد نیاز ۳۵۰ نفر از اهالی مستضعف و جنگزده ساکن در دشتستان و برازجان بوده است.

درخواست ستاد بسیج اقتصادی از کامیونداران

این اطلاعیه امروز ازسوی کمیته هماهنگی امورحمل و نقل ستاد بسیج اقتصادی دراختیارخبرگزاری پارس قرارگرفت:

بدینوسیله به اطلاع برادران رانـــنده وکامیونداردرمیرساندتابمنظورحمل محصولات چغندرمنطقه کرمانشاه به کارخانجات قند اسلام‌آباد بهستون به استان مذکورعزیمت کرده و بدین ترتیب برادران کشاورز خودداردربهره‌گیری اززحماتشان و برادران کارگرخودرادرکارخانجات قند برای تولید بیشتر یاری کنند.

مایع ظرف‌شوئی ریناک غیراستاندارد است

بگزارش واحدمرکزی خبر دفترروابط عمومی و بین‌المللی مؤسسه استانداردریناک اطلاعیه‌ای بدین شرح صادرکرد.

نظربااینکه اخیراً مؤسسه شیمیائی ریناک اقدام به درج آگهی تبلیغاتی درجرایدنموده مبنی براینکه مایع ظرف شوئی ریناک استانداردشده میباشدبدینوسیله ادعای مزبورتکذیب میگردد و اعلام میشود که مایع ظرف شوئی تولیدی شرکت ریناک موردتایید این مؤسسه قرارنگرفته است.

گندم مازادکشاورزان کیلوئی۲۸ریال خریداری میشود

سازمان تعاون روستائی استان آذربایجان غربی کلیه گندم مازادکشاورزان منطقه بوکان راازقرارگیلوئی۲۸ریال خریداری میکند.

سازمان تعاون روستائی استان آذربایجان غربی طی اطلاعیه‌ئی ازکشاورزان متعهد و بالایمان منطقه بوکان درخواست نمودکه باتحویل گندم مازادخودبه کمیته خریدکه دراین شهردایرشده است ازتسهیلات وخدمات رفاهی لازم برخوردارخواهند شد.

ضمناً این سازمان حبوبات منطقه بوکان رانیز باقیمت مناسب خریداری خواهد کرد.

دیدارووزیرمسکن ازلنینگراد

بگزارش خبرگزاری پارس مهندس شهاب گنابادی وزیرمسکن و شهرسازی که درراس هیئتی ازشوروی دیدارمی‌کند از مسکو واردشهرلنینگرادشد. وزیرمسکن و شهرسازی و هیئت همراه وی پس ازملاقات بامسئولان شهرداری شهرلنینگراد وگفتگو درزمینه مسائل مربوط به مسکن شهرسازی ازکارخانه‌های خانه سازی و همچنین مجموعه المپیک این شهربازدیدکردند.

در دومین روز ورود این هیئت جلسه‌ای دراداره کل ساختمان این شهرتشکیل شد، دراین جلسه نحوه بازسازی مناطق ویران شده این شهردرجنگ جهانی دوم ازسوی مسئولان مسکن وشهرسازی این شهربرای اعضای هیئت ایرانی تشریح گردید.

وزیرمسکن وشهرسازی وهمراهان پس ازاین جلسه ازنقاط بازسازی شده و همچنین مجتمع‌های مسکونی شهرلنینگراد بازدیدکردند.

کمکهای هیات هفت نفره سیستان و بلوچستان به کشاورزان

به گزارش خبرنگارواحدمرکزی اززاهدان هیأت هفت نفره واگذاری زمین دراستان سیستان و بلوچستان ازابتدای سالجاری تاکنون بمنظورخریدماشین‌آلات کشاورزی ، موتورآب و تراکتور احداث موتورخانه و سایرمصارف مورد نیازکشاورزان مبلغ ۱۳۰ میلیون و۱۵ هزارو۱۹۰ریال وام به کشاورزان شهرستانهای زاهدان، ایرانشهر ، خاش و سراوان پرداخت کرده است.

توضیح و تصحیح

درصفحه اول روزنامه مورخ۱۹مهرماه۶۰خبری تحت عنوان «روزانه ۳۰۰تن کالا واردگمرک زاهدان میشود» بنقل ازخبرگزاری پارس درج شده بود که درآن آمده بود «درسال جاری بیش از٤۵۷تن گل گاوزبان به ارزش۲۵ میلیون و۱٤۳هزارریال به پاکستان ازطریق گمرک زاهدان صادرشده است»که درپی تذکریکی ازخوانندگان عزیزمان بنام برادرجلال دراین مورد تحقیق و مشخص گردیدکه ٤۵۷ تن گل گلوزبان و گیاهان داروئی رویهم بارزش فوق صادرشده است که لازمست ازدقت این خواننده عزیز تشکرنمائیم.

سرویس اقتصادی

کمک به جنگ زدگان

جهت کمک به برادران و خواهران جنگزده و اظهار مراتب همدردی با آنها، کارکنان کارخانجات صنعتی کفش بلا و تصفیه خانه قند ورامین بترتیب مبالغ ٤۵۰۰۰۰ و ٦۲۲۹۷۳ ریال به حساب جنگزدگان واریز نموده‌اند همچنین کارکنان کارخانه بیسکویت گرجی مبلغ ۳۷۵۰۰۰ ریال که معادل یک روز حقوق شان میباشد به جنگ زدگان اختصاص داده‌اند در ضمن تصفیه خانه قند ورامین و کارخانه بیسکویت گرجی هر کدام بترتیب ٤۵ و ۵۰ درصد افزایش تولید داشته‌اند.

نرخ انواع میوه وتره‌بار

در مورد نرخ میوه وتره بار در سطوح عمده فروشی وخرده فروشی شورای نرخ گذاری میوه و تره بار نرخهای عمده فروشی وخرده فروشی در سطح عمده فروشی تا اطلاع ثانوی بشرح زیر را باطلاع شهروندان تهرانی میرساند.

نوع محصول	عمده فروشی	خرده فروشی
انواع گوجه فرنگی	۳۰-٤۰ ریال	۳۵-۵۵ ریال
انواع پیاز	۲۰-۲۸ریال	۲۵-٤۰ریال
انواع سیب زمینی	۲۰-۳۳ ریال	۳۳-٤۵ریال
انواع هویج فرنگی	۳۰-٤۰ریال	۳۵-۵۵ریال
بادمجان دلمه‌ای وقلمی	۲۵-۳۵ریال	۳۵-۵۰ریال
خیار سبز قلمی	۳۵-۵۰ ریال	۵۰-٦۵ریال
خیار درهم	۲۰-۳۰ریال	۳۰-٤۰ریال
انواع کدو	۳۰-٤۰ریال	٤۰-۵۵ریال
گل کلم بدون برگ	۲۰-۳۵ ریال	۳۵-۵۰ریال
کلم قمری	۲۰-۳۰ریال	۳۰-٤۰ریال
فلفل دلمه‌ای	۳۰-٤۵ریال	۳۵-٦۰ریال
کاهو رسمی وسالادی	۲۵-۳۵ریال	۳۵-۵۰ریال
لوبیا سبز	٦۰-۸۰ریال	۷۵-۱۰۵ریال
سیر	۳۰-۵۰ریال	٤۰-٦۵ریال
انواع هندوانه	۱۰-۱٦ریال	۱۳-۲۰ریال
انواع خربزه	۳۰-٤۰ریال	٤۰-۵۵ ریال
لیمو ترش	۵۵-٦۰ریال	۷۰-۸۰ریال
انواع سیب	۵۰-۷۵ریال	٦۵-۱۰۰ ریال
انگور بیدانه سفید	۳۰-٤۵ریال	٤۵-٦۵ریال
انگوربیدانه‌قرمزشاهرودی‌کندری	۵۵-۷۰ریال	٦۵-۹۰ریال
انگور صاحبی و شاهانی	٤۰-٦۰ریال	۵۵-۸۰ریال
انگور عسگری	۳۰-٤۰ ریال	٤۰-٦۰ریال
انواع آلو والوزرد	۵۰-۸۰ریال	٦۵-۱۰۵ ریال
هلو حاج کاظمی وآلبرتا	۱۰۰-۱۵۰ریال	۱۳۰-۱۹۰ریال
سایر انواع هلو	۵۰-۷۰ریال	٦۵-۹۵ریال
انواع گلابی	۸۰-۱۳۰ریال	۱۰۰-۱٦۰ ریال
انواع به	۳۰-٦۰ریال	٤۰-۸۰ریال
انار شیرین	۵۰-۷۵ریال	٦۵-۹۵ریال
انار خطی و شکسته	۲۰-۳۰ریال	۲۵-٤۰ریال
سایر انواع انار	٤۰-٦۰ریال	۵۵-۸۰ریال
گریپ فروت سفید	٤۰-۵۵ریال	۵۵-۷۵ریال
گریپ فروت توسرخ	۵۵-۷۵ریال	۷۵-۱۰۰ریال
کلم پیچ	۱۵-۲۵ریال	۲۵-۳۵ریال
لیمو شیرین جنوب	۱۰۰-۱۲۰ریال	۱۳۰-۱۵۵ریال
نارنگی انشو	۹۰-۱۱۰ریال	۱۲۰-۱٤۰ریال

ضمناً جهت اطلاع شهروندان موارد زیر را اعلام میدارد.

- عموم بارفروشان میادین میوه وتره بار موظف به ارائه فاکتور فروشی با مهر وامضاء خوانا به خریداران میباشند.

۲- عموم میوه وتره بار فروشان درسطح شهر موظف به رعایت نرخهای تعیین شده والصاق فاکتورهای فروش برروی میوه وتره بار مورد عرضه میباشند.

۳- بازرسین ویژه دادسرا و دادگاه انقلاب اسلامی ویژه امور صنفی درسطح شهر کنترل نرخها را عهده‌دار میباشند.

٤- از عموم شهروندان تهرانی تقاضا میشود:شکایات وپیشنهادات خود را باتلفنهای ۵٦۳٦۷٦ کمیته امور اصناف اعلام فرمایند.

۵- نرخ خرده فروشی میوه و تره بار در میدان میوه وتره بار عباس آباد فقط ۱٪ بیشتر از نرخهای عمده فروشی اعلام شده میباشند.

پایان سمینار هماهنگی عمران روستایی آذربایجان شرقی

سمینار دو روزه هماهنگی روستایی استان آذربایجان شرقی که با شرکت فرمانداران وبخشداران ومدیران کل این استان درمحل باشگاه افسران شهرستان تبریز با صدور قطعنامه‌ای بکار خود پایان داد. بگزارش خبرنگار خبرگزاری پارس شرکت کنندگان درسمینار مذکور درمواد چهارگانه این قطعنامه ضمن پشتیبانی قاطع از پیام اخیر امام امت مبنی براعمال ولایت فقیه و تفویض اختیارات درحدود احکام ثانوی به مجلس شورای اسلامی خواستار اجرای طرحهای فوری وضروری و تخصیص قسمت اعظم اعتبارات عمرانی به روستاها بمنظور هرچه بیشتر تولیدی نمودن آنها شدهاند. براساس این گزارش ظهر دیروز اعضای شرکت کننده دراین سمینار نماز وحدت را به امامت آیت‌اله مشکینی اقامه کرده وآنگاه به سخنان امام جمعه موقت تبریز گوش فرادادند آیت‌اله مشکینی طی سخنانی بنقش حساس مسئولین امردراصلاح وافساد جامعه اشاره کرد واظهار داشت دراحادیث آمده است که دو گروه میتوانند جامعه را بیشتر به فساد کشانده یا اصلاح نمایند گروه اول علما و گروه دوم امرا، مسئولین امر، امام جمعه موقت تبریز در قسمت دیگری از سخنان خود به مسئولین امر یادآور شد که همیشه خدارا درکارهای خود حاضر و ناظر دیده و سعی کنند هرروز یک مسئله اسلامی رایاد بگیرند وی همچنین آشنایی با قانون اساسی را از مهمترین وظایف مسئولین دانست.

اطلاعیه کمیته توزیع جو، استان بوشهر

کمیته توزیع جو ستاد طرحهای عشایری استان بوشهر طی صدور اطلاعیه‌ای از عشایر متقاضی جو در استان بوشهر خواست جهت ثبت نام و تعیین نوبت از تاریخ دوم تا هفتم آبانماه به یکی از ستادهای هفتگانه توزیع جو که در فرمانداری خورموج، جنگلداری برازجان و جهادهای سازندگی جم، آبگون، تنگ درم، بوشکان و مسجد روستای طلحه مستقر شده است مراجعه کنند.

براساس این اطلاعیه توزیع جو تنها شامل دامداران عشایر متحرک بوده و دامداران محلی را دربر نخواهد گرفت.

برای کوتاه کردن دست واسطه‌ها:

تعاونی‌ها را توسعه دهیم

بسما.... الرحمن الرحیم
و تعاونوا علی البر والتقوی- قرآن کریم

قانون اساسی جمهوری اسلامی ایران یکی از پایه‌های سه‌گانه و بنیادین اقتصاد کشور را برشالوده بخش تعاون استوار ساخته و نوید داده است: «بخش تعاونی شامل شرکتهاو موسسات تعاونی تولید و توزیع است که در شهر و روستا برطبق ضوابط اسلامی تشکیل میشود» - اصل ٤٤- تعاونی در لغت بمعنای یاری دادن است و درعمل موجب جذب و بکارگیری نیروهای بالقوه و بالا بردن حس تعاون در مردم میشود. با این تعریف، ما باید فرهنگ تعاون را احیاء کنیم. به مردم باید بگوئیم که وجود واسطه در نتیجه محروم بودن از تعاونی و حذف واسطه که بدنبال آن داشتن امتیازات تعاونی است، چه مسائلی را دربردارد. زیانهائی را که وجود واسطه درجامعه دارد، میتوان بدین شرح برشمرد:

۱- تورم افزایش پیدا میکند، بدین ترتیب که کالا ابتدا بوسیله «سلف خر» خریده شده از آنجا به تاجر و سپس به بنکدار داده میشود و آنگاه کالای مزبور از دست بنکدار حداقل ۵ دست میگردد تا بدست مصرف کننده برسد.

۲- مشاغل کاذب و رفاه کاذب بوجود میآید.

۳- باتوجه به اینکه اکثر واسطه‌ها از تیپ جوان میباشند، نیروهای فعال جامعه حداقل بصورت راکد درمیآیند.

٤- بعلت وجود درآمد کلان، واسطه از انجام کارهای تولیدی و یا دیگر کارها که نفع جامعه را نیز در برداشته باشد، خودداری میکند.

فوایدی که وجود تعاونی نصیب افراد و جامعه میکند را میتوان بدین شرح بیان کرد:

۱- با گسترش تعاونیها و ایجاد هماهنگی بین آنها از شدت و رشد تورم تا حدود زیادی کاهش میابد.

۲- رفاه ظاهری و کاذب از بین میرود

۳- حس تعاون و همیاری در مردم بالا میرود.

٤- افراد بسوی انجام اعمالیکه نفع جامعه را نیز علاوه بر نفع خود در برداشته باشد، سوق داده میشوند.

۵- نیروهای بالقوه و بالفعل موجود در جامعه بکار گرفته میشوند.

در رژیم گذشته بصورتهای مختلف سعی بر آن میشد تا از گسترش تعاونیها (تعاونیهائی که بدست خود مردم برپا شده باشد) جلوگیری شود و کلا در آن رژیم میتوان گفت که تعاونی بی‌محتوا گشته بود بصورتیکه اولا اکثریت سهام در دست افراد خاص بود که آنها نیز به دربار و رژیم منفور پهلوی وابسته بودند و ثانیا سیستم همیاری به سیستم چپاولگری و افزایش واسطه و محتکر تبدیل گشته بود. در آن سیستم هر فردی به تعداد سهامی که داشت، میتوانست اظهار نظر کرده و حق رای داشته باشد. قاعده در تعاونیهای سرمایه داری گذشته بدینصورت بوده که افرادی مانند خیامی‌ها، شاهپور غلامرضاها و... اکثریت سهام را به خود اختصاص میدادند که بالنتیجه اکثریت آراء را در دست داشتند. افرادی که در آن رژیم بودند با تشکیل تعاونی اولا بهانه‌ای برای انجام تبلیغات پیدا کرده و ظاهر خود را حفظ میکردند و ثانیا از سرمایه‌های مردم نیز استفاده میکردند. این افراد منافعشان به یکدیگر وابسته بود و همیشه سعی بر آن داشتند تا سرمایه‌های مردم را جذب سرمایه‌های خود و اقمارشان کنند. پس از پیروزی انقلاب اسلامی مردم با کمک یکدیگر تعاونیهای مصرف را یکی پس از دیگری در محلهها و مساجد بنیان نهادند. اما متاسفانه بعلت آشنا نبودن آنها به فرهنگ تعاون و مشکلاتی که پس از انقلاب برای دولت و ملت پیش آمد،فرصت چندانی بمنظور رسیدگی به تعاونیها و هماهنگ نمودن آنها و قطع کامل دست واسطه‌هاوجودنداشته است. از جمله این مشکلات در بعد سیاسی میتوان وجود منافقان و دیگر گروهکهای سیاسی وابسته به آنها را دانست و در بعد اقتصادی میتوان از نفوذ قشر مرفه و تاجرمآبانه نام برد که با اشکالتراشی‌ها و با سوءاستفاده از وجود مشکلات و عدم کنترل کافی دولت، با در انحصار گرفتن فروش بعضی از اقلام مورد نیاز، منافع نامشروعی برای خود دست و پا کردند.

اکنون باید امیدوار باشیم تا با گسترش تعاونیها و ایجاد هماهنگی بین آنها با کمک اتحادیه‌های صنوف علاوه بر حمایت ارگانهای دولتی مربوطه، سیستم تعاونی اسلامی را در کشور گسترش داده و بموازات آن دست سودجویان از خدا بی‌خبر را قطع نمائیم و بالاخره بر روی عرف بازار که میرائی است از رژیم گذشته، خط بطلان برکشیم.

با یکی از دوستان در باره سیستم بازار صحبت میکردیم. وی در مورد عرف بازار موضوع جالبی را بیان کرد: هنوز وقتی از تجار سئوال میکنیم که به چه علت جنس را بدینصورت میفروشید می‌گویند: ما به عرف بازار؟! عمل میکنیم، شما بروید در بازار تحقیق کنید، اگر غیر از این باشد، ما گناهکاریم.

یکی از مسائل اساسی در تعاونیها خصوصاً تعاونیهای صنوف، وجود افراد شناخته شده و مطمئن در رأس آنها میباشد. هیئت‌مدیره و مدیرعامل تعاونیها باید افرادی باشند مسلمان، انگیزه اصلی در انجام کارهایشان تنها خدا باشد و به پی‌آمدهای معنوی عمل خود بیشتر توجه داشته باشند تا به پی‌آمدهای مادی.

منافع جامعه را به منافع خود ترجیح بدهند. همانطور که گفتیم، عرف بازار را که میرائی است از رژیم منفور پهلوی از نظر دور داشته واصل تجارتی که از عرف اسلام نشأت گرفته را در مد نظر داشته باشند وخلاصه ازهر نظر پاک ومنزه باشند.

بمنظور آشنائی باچگونگی توزیع اجناس وتعاونی صنف خیاط دیداری ازاین تعاونی داشته وباهیئت مدیره ومدیر عامل تعاونی صنف خیاط گفتگوئی داشتیم.تعاونی صنف خیاط که تا قبل از انقلاب وحتی مدتی پس از پیروزی انقلاب حالت سکون داشته وفعالیت چندانی بصورتی که باید داشته باشد، نداشت، چندی است فعال شده وبا کمک دیگر ارگانها، شعباتی در چند نقطه تهران دایر کرده است. گفتگوی ما با هیئت مدیره ومدیر عامل تعاونی صنف خیاط در زمینه‌های چگونگی شروع کار، چگونگی تهیه اجناس مورد نیاز، تعداد اعضاء، نحوه کنترل اعضای تعاونی و غیره میباشد.

همچنین گفتگوی کوتاهی نیز با مدیر عامل مرکز تهیه وتوزیع منسوجات داشتیم. حاصل این گفتگوها در ذیل آمده است:

ابتدا مدیرعامل تعاونی گفت:

تعاونی صنف خیاط در سال ۱۳٤۵ افتتاح شد. این تعاونی تا قبل از پیروزی انقلاب فعالیت چندانی نداشته است، یکی از علل آن عدم حمایت دولت ازتعاونیها بطور اعم بوده‌است. البته علل دیگری نیز داشته که نیازی به ذکر آنها نیست. پس از پیروزی انقلاب مدیرعامل و هیئت مدیره آن تغییر پیدا کردند. اعضاء تعاونی صنف خیاط شامل تمام خیاطان اعم از گلدوزیها، سری‌دوزیها، مردانه‌دوزها و غیره، جز پیراهن‌دوزها میباشند. در حال حاضر حدود ۷۵۰۰ نفر از خیاطان که جواز کسب دارند و حدود ٤۰۰۰ خیاط که جواز کسب آنها هنوز صادر نشده است عضو تعاونی بوده و از این محل اجناس موردنیاز خود را دریافت میکنند. کلاً میتوان گفت که این تعاونی تمام دوزندهها بجز پیراهن‌دوزها را زیر پوشش خود دارد.

یکی از اعضای هیئت مدیره در رابطه با چگونگی تهیه اجناس موردنیاز، همکاری یا عدم همکاری ارگانها و کارخانجات مربوطه گفت:ما اجناس خود را از سه طریق تهیه میکنیم. مقداری از اجناس موردنیاز را از طریق مرکز تهیه و توزیع منسوجات که وابسته بوزارت بازرگانی میباشد، تهیه می‌کنیم. همکاری این مرکز با ما خوب میباشد. آنها تا جائیکه از دستشان بر میآید، کالاهای موردنیاز ما را تأمین میکنند که امیدواریم این همکاری تداوم و گسترش پیدا کند. مقداری دیگر را از بازار تهیه می‌کنیم که با توجه به «عرف بازار» جنس، گران بدست ما میرسد. راه سومی که برای تهیه جنس در پیش گرفته‌ایم، مراجعه به کارخانجات نساجی است. در این مورد متأسفانه از سوی کارخانجات همکاری کافی با ما نمیشود، با توجه باینکه کارخانجاتی که ما با آنها تماس میگیریم اکثراً تحت کنترل دولت میباشند بعنوان مثال چندین روز است که کارخانه پوشش یک میلیون و ۲۵۰ هزار تومان از ما پول دریافت کرده ولی هنوز جنس نفرستاده‌اند. حتی برای چند کارخانه ازجمله چیت تهران وسیمین اصفهان کمیته امور صنفی نامه نوشته است که به ماجنس بدهند که هنوز نداده‌اند. در این رابطه سازمانهائی که کارخانجات تحت پوشش آنهاست. (سازمان گسترش، سازمان صنایع ملی، بنیاد مستضعفان) باید به این موضوع رسیدگی کرده وبا توجه به اینکه اجناسی که ما میگیریم مستقیماً بدست مصرف کننده رسیده واز نفوذ واسطه‌ها جلوگیری میشود. زمینه رابرای تعیین کردن سهمیه‌ای ازهر کارخانه برای تعاونی صنف خیاط آماده کنند.

چگونگی عرضه‌اجناس

باتوجه به کمبود جنسی که دراین تعاونی وجود دارد واینکه ما نمی‌توانیم اجناس راخارج از نرخ عادی خریداری کنیم وکارخانجات هم همکاری زیادی باما ندارند، نحوه تقسیم پارچه، قرقره وسایر اجناس مورد نیاز بین خیاطان هنوز جا نیفتاده است. ولی تا جائیکه امکان دارد به هر خیاط مقدار معینی جنس محدود در زمان معینی میدهیم. برادران خیاط دائماً ازما گله دارند که چرا به ما جنس نمی‌دهید، کارگران ما بیکارند وغیره ماهم همین گله رازمسئولین میکنیم وآنها باید رسیدگی کنند. جنسی که به خیاطها میدهیم، در مقابل آنهارا کنترل کرده وتولیدات آنها را بوسیله شعباتی که درتهران داریم توزیع میکنیم. قبلاً حدود ۵۰ در صد از اجناس تولید شده مواد اولیه‌ای که به آنها میدهیم، از آنها میگرفتیم که جدیداً این مقدار به ۱۰۰ درصد رسیده است. تعاونی صنف خیاط با بازرسین موجود مرتب مغازه‌های خیاطی را کنترل کرده ودرصورتیکه خلافی مشاهده کند، سهمیه آنها را قطع میکند.

یکی دیگر از اعضای هیئت مدیره درباره انگیزهٔ ایجاد شعبه در نقاط مختلف تهران، گفت: بعلت کثرت جمعیت که در شعبه اصلی برای گرفتن پارچه وغیره جمع میشدند وبمنظور راحتی خیاطان ومردم تصمیم گرفتیم که شعباتی در نقاط مختلف تهران تاسیس کنیم وبوسیله آنها اجناس خود را در اختیار مصرف کنندگان قرار دهیم. تاسیس شعبات مختلف حدوداً از اسفند ماه سال گذشته آغاز شده است. در این شعبات علاوه براجناس مانند قرقره وزیپ، لباسهای دوخته شده نیز وجود دارد. درحال حاضر باتوجه به کمبود پارچه‌ای که داریم، تولیدات ما اندک میباشد. مقداری از این اجناس تنها به خیاطانی داده میشود که در تعاونی عضو بوده ودفترچه تعاونی داشته باشند ومقداری دیگر نیز شامل تمام مردم میشود. قیمت اجناس در تمام شعبه‌ها یکسان است. سودی که برروی اجناس کشیده میشود، باتوجه به هدف اصلی که همان رساندن جنس به مردم باکمترین قیمت ودرکوتاهترین مدت میباشد، تعیین میشود. اقلام اکثر جنسها توسط دولت تعیین میشود. ما با این کار خود حتی الامکان جلوی گرانفروشی موجود دربازار را با خنثی کردن کار این افراد، سدمی کنیم. قیمت اقلامی که به مردم عادی میفروشیم، بسیار کمتر از قیمت اجناس مشابه است. مقایسه چند نمونه از قیمت اجناسی که در صنف خیاط بفروش میرسد باخارج از آن محدوده، از قرار زیر است:

آستر کرمای درتعاونی متری ۳٤۰ ریال، بیرون از تعاونی ۷۰۰ ریال. قرقره ۲۰۰متری درتعاونی دانه‌ای ۱٤/۷۰ ریال، بیرون از تعاونی دانه‌ای ۳۵-۲۵ ریال. کلاً میتوان گفت که اجناسی که در شعبات مختلف تعاونی صنف خیاط فروخته میشود بانرخ تثبیت شده دولتی ۳۰ درصد ارزانتر از بازار میباشد.

آدرس شعبات تعاونی صنف خیاط به قرار زیر است:

۱- خیابان کوشک- خیابان ارباب جمشید
۲- میدان امام حسین- خیابان شهرستانی- مقابل سینما
۳- میدان شهرری- پاساژ شیشه
٤- خیابان پیروزی- خیابان یاس
٤- خیابان شوش- مقابل دبیرستان مهام- خیابان درخشنده
٦- سه راه جمهوری- نرسیده به چهار راه امیراکرم- پاساژ دیبا
۷- خیابان ولی عصر جنب بیمارستان شماره ۵۰۱ ارتش خیابان مستوفی
۸- چهار راه گلوبندک- پاساژ سیگاریها
۹- خیابان کارون- نرسیده به چهار راه زاویه
۱۰- لاله زار- کوچه مهران
۱۱- لاله زارنو-چهارراه مهنا- اول کوشک

چند شعبه دیگر ازجمله‌شعبه‌ای در بازار دوم نازی آباد درحال تکمیل است. یک شعبه نیز درکرج دایر شده است.

درزمینه همکاری با ارگانها، مدیرعامل تعاونی صنف خیاط گفت:

تمام ارگانهائی که نیاز به اجناس این صنف داشته باشند، ما نیازشان را رفع می‌کنیم. بعنوان مثال رویوشی که امسال ارزان دست مصرف کننده رسید، ازطریق همین تعاونی توزیع شده بود. در پایان گفتگو هیئت مدیره و مدیرعامل متفقاً خواستار آن شدند که دولت توجه بیشتری به تعاونیهای صنوف داشته باشد. ولی در درجه اول بر روی صلاحیت افرادیکه در آن تعاونیها مشغول کار هستند، دقت لازم را بعمل آورد. سازمانهای مسئول که کارخانجات تحت پوشش آنهاست، مانند سازمان صنایع ملی که کارخانجاتی مثل چیت ممتاز را تحت پوشش خود دارد، باید همکاری بیشتری با این تعاونی ها داشته باشند. بهترین طریقه عمل در این مورد، ارزیابی دوباره وضعیت مدیران فروش و تشکیل جلسه ای با شرکت آنها بمنظور همکاری دائمی با تعاونی صنف خیاط در زمینه رفع نیازهای این تعاونی از اجناس مختلف میباشد.

همچنین مدیرعامل مرکز تهیه و توزیع منسوجات در آغاز سخن خود به لزوم ایجاد چنین واحدهائی بمنظور توزیع صحیح و عادلانه اجناس مورد نیاز مردم اشاره کرد و گفت: مشکل اصلی تعاونی صنف خیاط کمبود بودجه میباشد، در این مورد بانکها باید همکاریهای لازم را در پرداخت وام مورد نیاز آنها بعمل بیاورند. وی در قسمتی دیگر از سخنانش از هیئت مدیره و مدیرعامل تعاونی صنف خیاط خواست که کنترل خود را بر روی اجناس توزیع شده و چگونگی بکارگیری آنها، افزایش دهند تا بتوان به سیستم توزیع سر و سامان بهتری بخشید.

بامید موفقیت این برادران، لازم میدانیم باز هم روی این نکته تاکید کنیم که انگیزه اصلی در انجام کارها خصوصاً اینگونه کار، بایدخدا باشد، تنها در اینصورت است که موفقیت کامل نصیب همه میشود.

والسلام

تهیه و تنظیم از: حجازی

*** با گسترش تعاونی ها، رشد تورم کاهش می یابد و کارهای کاذب از میان میرود.**

*** تاکنون فرصت چندانی برای توسعه تعاونیها دست نداده است.**

*** موسسات و کارخانجات تحت کنترل دولت باید بیشتر همکاری نمایند.**

*** عرف«بازار» باید از بین برود و عرف«اسلام» جانشین آن شود.**

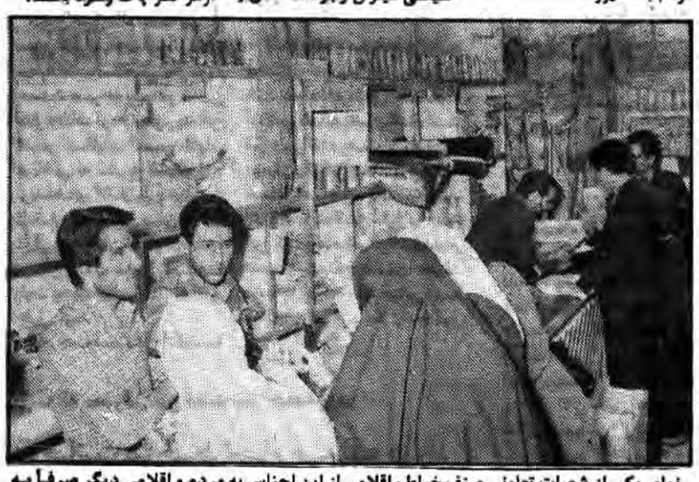

نمای یکی از شعبات تعاونی صنف خیاط، اقلامی از این اجناس به مردم و اقلامی دیگر صرفاً به خیاطها عرضه میشود. در این شعبات قیمت اجناس بطور متوسط ۳۰ درصد ارزانتر از بازار میباشد.

مقداری از پارچه‌های موجود در انبار تعاونی صنف خیاط، این پارچه‌ها بین خیاطها توزیع شده و محصولات تولید شده در شعبات تعاونیهای صنف خیاط بفروش میرسد.

بمنظور رفع کمبود آب

چندین سد در مناطق محروم کشور احداث میشود

مهندس محمد عطرچین معاون امور نظارت و برنامه‌ریزی آب وزارت نیرو در یک مصاحبه اختصاصی به سئوالات خبرنگار خبرگزاری پارس در مورد مسائل مختلف پاسخ داد. وی ابتدا در زمینه برنامه‌ریزی تامین آب کشور گفت:

توجه به نیاز مصرف آب در نقاط مختلف کشور وزارت نیرو جهت رفع مشکلات ناشی از کمبود آب و توسعه شبکه آبرسانی کشور برنامه هفت ساله‌ای را که شامل استفاده از منابع آبهای سطحی و زیرزمینی، افزایش راندمان آبیاری با احداث شبکه‌های آبیاری و زهکشی، جمع‌آوری و دفع فاضلاب خانگی و صنعتی و غیره است تهیه کرده وامید میرود بتواند با اجرای این طرحها مشکلات آب و نیازهای شهری و روستایی را در کلیه زمینه‌ها مرتفع سازد.

وی افزود: البته

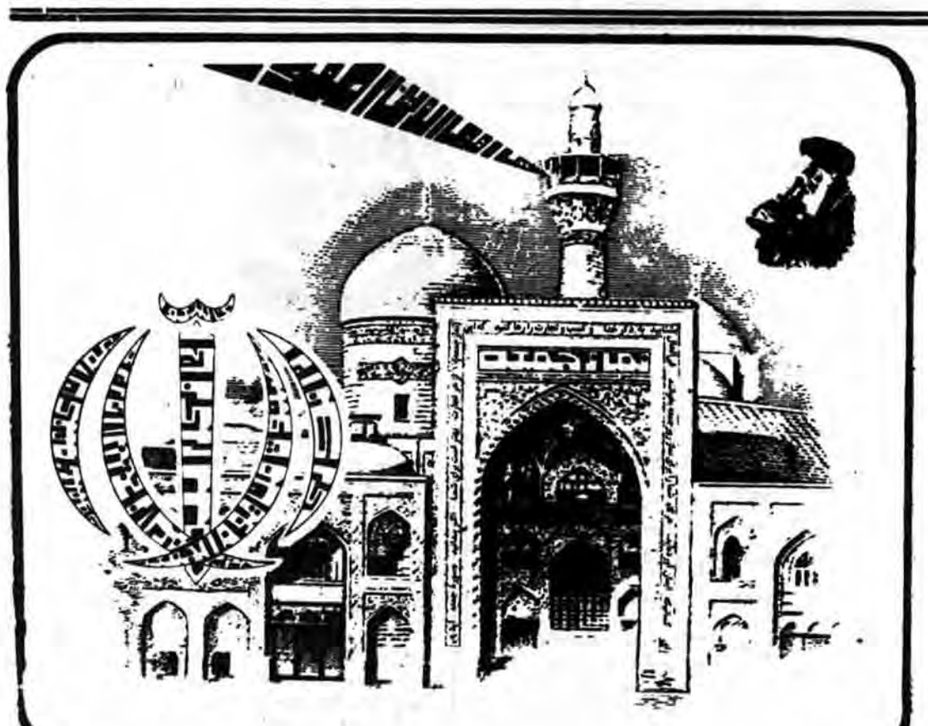

جمعه اول آبان ماه ۱۳۶۰ - ۲۴ ذیحجه ۱۴۰۱

امام جمعه همدان:

اگر فداکاری مردم انقلابی ایران نبود این انقلاب به این مقام و منزلت جهانی نمیرسید

همدان- نماز سیاسی عبادی جمعه در همدان به امامت آیت ا.. حسین نوری همدانی امام جمعه همدان در مسجد جامع این میعادگاه همیشگی عاشقان الله اقامه شد.

قبل از خطبه‌های نماز ترقی جاه فرماندار همدان پیرامون مسائل و مشکلات که در سطح شهر همدان وجود دارد سخنانی ایراد کرد آنگاه آیت ا.. نوری همدانی امام جمعه همدان به ایراد خطبه‌های نماز پرداخت وی در آغاز خطبه اول نماز به انقلاب اسلامی ایران اشاره کرد وگفت در گذشته زمامداران ، رضاخان و محمدرضا خان نوکران سرسپرده انگلستان و آمریکا بودند و این نوکران بیگانه بودند که خط مشی حکومت و مردم را تعیین می‌کردند اما بحمدالله در نتیجه انقلاب اسلامی ایران آن روزگار سپری شد و روزگار دیگری بوجود آمد انقلابی که رهبری آنرا مردی از سلاله ابراهیم بت شکن و پیامبر معظم اسلام حضرت محمد بن عبدالله (ص) و مردی از تبار حسین بن علی سید الشهدا (ع) که خط سیر تاریخ ایران را به نفع مستضعفین تغییر داد بر عهده دارد.

رهبری که در ایران حکومت را بر اساس حکومت الله پی ریزی کرده و این نعمتی است که خداوند در این روزگار به ما عطا فرموده است.

امام جمعه همدان همچنین در بخش دیگری از خطبه اول نماز افزود ما هم اکنون وارث مملکتی بازمانده از رژیم شاهنشاهی و طاغوت هستیم مملکتی که فرهنگش- اقتصادش - سیاستش - رادیو تلویزیون و مطبوعاتش به ابرقدرتهای شرق و غرب وابسته بود و این بعهده ماست که این مملکت شاهنشاه زده و غرب زده را بر اساس قوانین محکم اسلامی اداره کنیم و در پایه گذاری قوانین اسلام بکوشیم امام جمعه همدان در رابطه با فعالیت گروهکهای محارب و ضد انقلاب خطاب به مردم گفت شما در مقابل این گروهکهای تروریست که با ایجاد خانه‌های تیمی و ترور، بمب گذاری و انفجار میخواهند کشور را به کام شوروی و آمریکا بکشانند مسئولیت دارید شما در قبال جنگ تحمیلی که از سوی صدام آمریکائی نوکر حلقه به گوش آمریکا به کشور اسلامی ایران تحمیل شده است مسئولیت دارید. و شما مردم در برابر امپریالیسم آمریکای جهانخوار این جرثومه فساد قرن که موشکهای هسته‌ای و نیروی دریائی خود را در خلیج فارس مستقر کرده است و در مقابل رژیم اشغالگر قدس که خانه وکاشانه و سرزمین برادران فلسطینی و لبنانی ما را غصب کرده و در لبنان و دیگر نقاط منطقه آنهمه جنایت آفریده است مسئولیت دارید و ما نمیتوانیم بعنوان یک مسلمان در برابر این مسائل بی تفاوت باشیم و به آن توجه نکنیم ایشان همچنین با اشاره به طرح ۸ ماده‌ای عربستان گفت آمریکا و انگلستان با ایجاد رژیم اشغالگر قدس در منطقه میخواهند که پایگاه استعماری ابرقدرتها یعنی اسرائیل غاصب را از نیل تا فرات گسترش دهند و حال می‌بینیم که پس از طرح کمپ دیوید که با معدوم شدن سادات خائن متوقف ماند از سوی شاهزاده فهد ولیعهد عربستان نیز طرح دیگری که برادر همان طرح کمپ دیوید است - پیشنهاد شده است طرحی که متضمن به رسمیت شناختن رژیم اشغالگر قدس میباشد و ما و کشورهای برادر سوریه و لیبی آنرا رد کرده‌ایم و نمیتوانیم آنرا بپذیریم آیت ا.. نوری در قسمتی دیگر از خطبه‌های نماز بدرخواست سازمان عفو بین‌المللی برای آمدن به ایران و بررسی جریان قضاوت در کشورمان پرداخت و یادآور شد انگیزه و محرک این سازمان از آمدن به ایران از پیش معلوم است و اینها اگر راست می‌گویند چرا امریکا این شیطان بزرگ که مسبب آنهمه کشتار و جنایت در ویتنام، السالوادر و دیگر نقاط جهان است و آمریکائی که رژیم اشغالگر قدس را پر و بال میدهد محکوم نمیکنند چرا عراق را که علنا پرچم آمریکا را بر دوش میکشد محکوم نمیکنند چرا منافقینی را که در کشور انقلابی ایران مرتکب اینهمه جنایت میشوند و مردم بیگناه را به مسلسل می‌بندند و به آتش میکشند محکوم نمیکنند.

ایشان آنگاه از استقامت و ایمان مردم قدردانی کرد و افزود اگر فداکاری مردم متعهد و انقلابی ایران نبود این انقلاب به این مقام و منزلت جهانی نمیرسید و الگوی دیگر نهضتهای حق طلبانه و اسلامی قرار نمیگرفت.

امام جمعه همدان در پایان از کسبه و بازاریان خواست که ازاحتکار و گرانفروشی بپرهیزند و درزمانی که کشور ما با آمریکای جهانخوار در حال جنگ است از احتکار و گرانفروشی که خود نوعی تروریسم است خودداری به عمل آورند.

ایشان همچنین از مردم همدان به خاطر اهدای مبلغ ۲۷۰ هزار تومان از وجوه مربوط به قربانی عید سعید قربان که به حساب ویژه جنگ زدگان هموطن واریز شده است تشکر کرد.

نماز جمعه ومجلس یادبود درماکو

ماکو- نماز دشمن شکن جمعه بامامت حجت‌الاسلام ارجمندی وباحضور اقشار کثیرمردم ماکو درمسجد جامع این شهربرگزارشد.

امام جمعه ماکو درخطبه اول بمناسبت سالگرد شهادت آیت‌الله شهیدفرزندبرومند امام وامیدآینده اسلام حاج مصطفی خمینی و خصوصیات اخلاقی وی سخنانی ایرادکرد.

درقسمتی دیگر ازسخنانش خواستارانسجام و هماهنگی هرچه بیشتر بین ارگانهای انقلابی و دولتی شد. حجت‌الاسلام ارجمندی درخطبه دوم ضمن محکوم کردن توطئه‌های ابرقدرتها وبخصوص ابرقدرت آمریکادرمنطقه ازسازمان عفو بین‌المللی انتقاد و ورود هیئت این سازمان رابه ایران مشروط به اجرای۵ شرط مطروحه ازسوی وزارت امورخارجه جمهوری اسلامی ایران دانست. همچنین بمناسبت سالگرد شهادت حاج‌آقامصطفی خمینی واربعین شهادت شهیدمحراب آیت‌الله مدنی مجلس بزرگداشتی ازسوی سپاه پاسداران انقلاب اسلامی ماکو برگزارشد.

آیت ا... خاتمی امام جمعهٔ اردکان:

*** ما که انقلاب اسلامی کردیم نمی‌توانیم با ابرقدرت‌ها صلح و سازش کنیم ما همه آنهارا نفی میکنیم، که از اول انقلاب تابحال نیز چنین بوده است.**

● اینکه خون داده وشهید داده و زجر کشیده و طعم لذید جمهوری اسلامی را چشیده است به هیچ وجه دست از مبارزه با آمریکا برنخواهد داشت وزیر بار آمریکا نخواهد رفت و سازش نخواهد کرد.

● اصلا اسلام نمی‌تواند با کفر و ظلم سازش کند.

● اسلام نفی کفر وظلم وستم میکند وسازش کردن با کفر یعنی اثبات کفرو نفی اسلام.

● هدف آمریکا این بود که ظاهر جمهوری اسلامی را حفظ کند ولی در طولانی مدت معنای آنرا از بین ببرد و از افراد میانه روئی روی کار بیاورد و روحانیون به اصطلاح مرتجع را کنار بزند.

● مگر بنی‌صدر نمی‌گفت حکومت من حکومت علی است و مگر رجوی دم از اسلام نمی‌زد آمریکا بنی‌صدر ورجوی را مثل پک عروسک کوک کرده بود و هردو دم از اسلام می‌زدند آمریکا همین جمهوری اسلامی را میخواست که بنی‌صدر ورجوی در راس آن باشد نه جمهوری اسلامی که آخوندهای انحصارطلب ومرتجع قشری باشند.

● آمریکا از هرطریق می خواهد مردم ایران را تحت فشار قراردهد.

و بعد تبلیغ کند تا کی مردم تحمل داشته باشند تاکی خرابی باشد. تا کی بزرگان اسلام توسط منافقین ترور شوند تا اینکه ملت را از صحنه بدر کند ویک حکومت میانه رو یعنی آنها که ماسک اسلام به صورت می زنند و جمهوری اسلامی را قبول دارند ولی میگویند منافات ندارد که با آمریکا رابطه داشته باشیم.

● امام نمایندهٔ اسلام است متوجه است و مردم ایران نیز گوش بفرمان اویند ورهبر عزیز همهٔ این نقشه‌ها را نقش برآب کرد و ملت انقلابی در حین جنگ با سختی و فشار فریاد زد حزبا... می میرد. سازش نمی پذیرد و ملت ما راه خود را همین طورادامه میدهد تا اینکه همهٔ این ابرقدرتها را نابود کند وپیش برود وپیروز شود.

● الان انقلاب اسلامی ایران با وجود همهٔ توطئه‌ها پرواز کرده وبه همهٔ کشورهای جهان صادر شده وفاجعه‌ای برای همهٔ ابرقدرتها درست کرد.

● الان مصر از یکطرف و سودان از طرف دیگر مراکش وتونس از سوی همه دیگر فریاد زده‌می گویند ما هم انقلاب اسلامی ایران را می خواهیم.

● ● نماز جمعه اردکان دروزشگاه این شهربرگزار شد.

آیت‌ا... جنتی امام جمعه موقت قم:

امروز حیات اسلام در کار است

قم- خبرنگار جمهوری اسلامی: نماز وحدت آفرین و دشمن شکن جمعه این هفته همچون هفته‌های گذشته در قم شهر قیام و جهاد و اجتهاد به امامت آیت‌ا... جنتی و با شرکت هزاران تن از مردم غیور آذربایجان، همدان، گنبد و دیگر مناطق که برای گرامیداشت چهلم شهید محراب آیت‌ا... مدنی به قم آمده بودند برگزار شد قبل از خطبه‌های نماز فرمانده جدید سپاه پاسداران انقلاب اسلامی قم حجت‌الاسلام ایرانی قمی سخنرانی کردند، ایشان ضمن گرامیداشت این روز بزرگ و تجلیل از عالم ربانی استاد اخلاق، شهید محراب آیت‌ا...مدنی و شهید آیت‌ا... حاج آقا مصطفی خمینی از طرف مردم مبارز شهرستان قم و به نمایندگی از نهادهای انقلابی به میهمانان خیر مقدم گفته و در قسمتی از سخنانشان فرمودند دشمن دید که نمی‌تواند با جنگ ملت را شکست دهد با توطئه دیگر و بنام و با آرم اسلام به جبهه میآید و میکوشد فرهنگ حاکم انقلاب را به انحراف بکشاند، لکن کور خوانده است.

آنگاه آیت‌ا... جنتی به ایراد خطبه‌های نماز پرداختند ایشان ضمن سخنانی پیرامون تقوی و صبر به تجلیل و گرامیداشت شهید آیت‌ا... حاج آقا مصطفی خمینی و شهید آیت‌ا... مدنی و خیر مقدم به برادران آذربایجانی و همدانی و دیگر میهمانان فرمودند: دولت سعودی آنطور بهم ریخته که میخواهد هر طور شده حجاج ایرانی را اخراج نمایند درحالیکه شعار آنان، شعار ضد آمریکا و ضد اسرائیل و ا... اکبر بوده است و این شعارها مثل بمب برای آنها خطر دارد علت آنکه طرح ۸ ماده‌ای میدهند این است که میخواهند در این طرح مرموزانه اسرائیل را به رسمیت بشناسند و بقایش را حفظ کنند این دست وپا زدن‌ها برای چیست؟ برای آن است که انقلاب در همه جا سرایت کرده ، نصف سودان به جنب و جوش درآمدند، سودان باید به جنبوجوش درآید و بدانید که بلال اهل حبشه و از همین سودان بود و چقدر با طاغوتیان مکه مبارزه نمود و سیاه روئی تمامی سیاهان را سفید کرده و سودانی‌ها بایستی از او الهام بگیرند، مصر باید به جنب وجوش بیفتد.

چرا که موسی در مقابل فرعون ایستاد، مصر باید این سوابق را بیاد آورد و در مقابل فرعون‌های زمان بایستد و مقاومت کند بدانند که سرانجام پیروزی برای اهل تقوی است ایشان در قسمتی دیگر از سخنان خود ضمن هشدار به سرمایه‌داران و گران‌فروشان و نرخ بازان فرمودند که: امروز باید سرمایه در اختیار محرومین قرار گیرد، امروز حیات اسلام در کار است، امروز باید ثروتمندان ما بخود آیند ، باید مواظب باشند با یک مارک مارکسیستی و با برچسب زدن کار درست نمی‌شود، ایشان درقسمتی از خطبه دوم فرمودند: این هفته محرم آغاز میشود. محرم ماهی است‌که بمردم در تمامی دوران‌ها و در همه جا که شعار حسین بود روح تازه میداده، یک روح پرشور، پرشوق، یک حالت عشق در میان مسلمان‌ها و عاشقان حسین، پدید میآورده است و برکت انقلاب، وضع محرم، مثل چیزهای دیگر بکل تغییر کرده است اولاً ما آموختیم که کل یوم عاشورا و کل ارض کربلا و کل شهر محرم یعنی چه؟ و عاشورا و کربلا سراسری است و نیز آموختیم که امام حسین و یارانش چه کردند و برای چه شهید شدند.

امام جمعه داراب در اولین نماز جمعه این شهرستان:

اگر از این تاریخ منافقی دست به شایعه پراکنی زد در جلوی مردم تعزیر خواهد شد

داراب- بنا به درخواست مردم این شهرستان از سوی امام امت حجت الاسلام یزدان پرست به عنوان امام جمعه این شهرستان منصوب شدند حجت الاسلام یزدان پرست در اولین خطبه نماز جمعه این هفته که در بین مردم مشتاق و بیدار و حزب اللهی مردم داراب که در صحن امامزاده این شهرستان برپا شد و مردم در این مکان اجتماع کرده بودند ضمن سخنانی اظهار داشتند شایعه پراکنی حرام است و اگر از این تاریخ منافقی دست به شایعه پراکنی زد در جلوی مردم تعزیر خواهد شد و اعمال منافقین را باید مردم رأسا زیر نظر داشته باشند و کوچکترین فعالیت آنها را به سپاه پاسداران گزارش دهند در رابطه با آتش زدن یک اتوبوس در شیراز که منجر به کشته شدن دو نفر و زخمی شدن ۴۰ نفر گردید ضمن سخنان مشروحی این اعمال ننگین منافقین خلق را به شدت محکوم کرد.

آیت‌ا... مشکینی امام جمعهٔ تبریز:

هرکس که علیه اسلام اقدام می‌کند باید محاکمه ومجازات شود

تبریز- خبرنگار جمهوری اسلامی: نمازوحدت‌آفرین جمعه این هفته نیز به امامت آیت‌ا... مشکینی در زمین چمن استادیوم تختی برگزارشد قبل از ایراد خطبه‌ها آیت‌ا... ملکوتی نماینده امام در آذربایجان سخنرانی کرد و در قسمتی ازسخنان خود گفت با بثمررسیدن انقلاب اسلامی دست ابرقدرتها از سرملتهای ستمدیده جهان کوتاه خواهد شد وی افزود مصدق را آمریکا تربیت کرد تا ایران را از زیرسلطه انگلستان به زیر استعمار آمریکا بکشاند بازرگان و بنی‌صدر و افراد دیگر از این قبیل پس‌اندازهای آمریکا هستند که در هر مقطع زمانی یکی از آنها شروع به اظهاروجود می‌کنند وی در پایان گفت اسلام را حفظ خواهیم کرد ولو با شهادت خود سپس آیت‌ا... مشکینی به ایراد خطبه‌های نماز جمعه پرداخت و در بخشی از سخنان خود گفت گناه انسان رحمت خداوند را قطع می‌کند و هرگناهی که در یک جامعه‌ای واقع می‌شود جامعه را نیز فاسدمی‌کند و در نزد خدا همه ملت مسئول هستند خوش بحال جامعه‌ای که گناهی از آن سرنزند و امیدوارم در سایه جمهوری اسلامی انشاءا... چنان جوی ایجاد شود که گناهی از جامعه

ما سر نزند آیت ا... مشکینی خطاب به بی حجاب ها گفت این مملکت مملکت قرآن است عمل تو که بی حجاب به بیرون میآئی اهانت به اسلام و قرآن و خون شهیدان استو من به شماهامی‌گویم که حجاب را رعایت کنید و اگر نکنید ممکن است خدای نکرده این ملت از روی تعصب دینی کارهائی انجام دهند که خوش آیند نباشد خواهد آمد روزیکه در این مملکت قوانین قرآن موبمو اجرا شود و باید در این کشور عدل الهی و قسط و عدالت علی(ع) برقرار شود و هرکس که علیه اسلام اقدام میکند باید محاکمه و مجازات شود وی در بخش دیگری از سخنان خود گفت از عدالت خیلی گلایه میشود از آنها میخواهیم که خدا را در نظر گرفته و به وظایف خود عمل کنند و اگر نکنند خیانت کرده‌اند به اجتماع و کیفر سختی در نزد خداوند دارند آیت ا... مشکینی از هنرمندان خواست تا هنر و شعر خود را به خدمت اسلام و انقلاب بیاورند و از شاعران آذربایجانی خواست تا اشعار ترکی در مدح انقلاب بسرایند و از رادیو و تلویزیون و مردم خواست تا به زبان ترکی اصیل با همدیگر صحبت کنند وی همچنین از جوانان خواست تا در نهادهای دولتی و انقلابی بخصوص در شهربانی و سپاه و سایر نیروهای انتظامی استخدام و شروع به خدمت کنند آیت ا... مشکینی بمردم گفت پول قربانی و احسان ماه محرم را به جنگ زدگان و آوارگان که قریب به سه میلیون نفرند بدهید زیرا آنها نیز به مسکن و غذا و کار احتیاج دارند وی همچنین گفت من بایرانیان نویدمی دهم که بعد از جنگ پیشرفت زیادی در علم و کشاورزی خواهیم کرد و برای مثال کارکنان پالایشگاه تبریز تمام وسائل و ابزار لازم را که از خارج خریده میشد با فکر و دست خود میسازند و از خدا میخواهیم که دلهای ما را با نور ایمان و علم روشن گرداند آیت‌ا... مشکینی در پایان گفت که از هفته آینده نماز جمعه به امامت آیت ا... ملکوتی در تبریز برگزار خواهد شد.

امام جمعه سنندج:

انقلاب اسلامی به رهبری امام امت لرزه براندام رهبران وابسته بسیاری ازکشورهاانداخته است

سنندج - آئین وحدت بخش نماز جمعه درمسجدجامع سنندج به امامت ملامحمدامین حسنی امام جمعه وباشرکت گروه کثیری ازخواهران وبرادران مسلمان برقرارشد.

دراین آئین امام جمعه سنندج ضمن اشاره به دستاوردهای پربارانقلاب اسلامی و لزوم وحدت هرچه بیشتر بین اقشارمختلف مردم برای ریشه‌کن کردن بقایای گروهکهای آمریکائی به تشریح فعالیتها و برنامه‌های انقلابی پرداخت وازنقش پاسداران جان برکف ودیگر رزمندگان اسلام درجبهه مریوان وپاک سازی روستاها ازلوث وجود عناصر ضد انقلابی تجلیل کرد.

امام جمعه سنندج آنگاه به شهادت شهیدفقیه حاج آقا مصطفی خمینی اشاره کردوضمن فرستادن درود به روان آن شهید دنقش آن بزرگواردرپیش بردانقلاب اسلامی راستود.

امام جمعه سنندج درادامه سخنان خودیادآورشدبه یاری خداوندقادرمتعال انقلاب اسلامی شمابه رهبری امام امت لرزه براندام رهبران وابسته بسیاری ازکشورها ازجمله مصر- سودان- وعربستان انداخته وانشاءالله انقلاب مابه این کشورهاصادرخواهدشدامام جمعه سنندج ضمن حمله شدیدبه امپریالیست جهانی بمب گزاریهای شیراز و سقز رامحکوم کرد.

آیت اله صدوقی در خطبه نماز جمعه یزد:

روحانیت در خط امام همیشه در راه خدمت به جمهوری اسلامی قدم برداشته و برخواهند داشت

یزد- آئین عبادی سیاسی نماز جمعه باشکوه هرچه تمامتر بامامت آیت ا... صدوقی و عده کثیری از مردم مومن و متعهد یزد در مسجد ملا اسماعیل اقامه شد.

امام جمعه یزد در خطبه های نماز ضمن تجلیل از مقام و فضائل عالم و فیلسوف عالیقدر و روحانی بزرگ آیت الله سید مصطفی خمینی چهارمین سالگرد شهادت این فرزند برومند امام و امت و نور چشم اسلام و مسلمین را به امام امت جامعه روحانیت و تمامی مسلمانان متعهد تبریک وتسلیت گفت. آیت الله صدوقی در قسمتی از بیاناتش گفت شهادت این سید بزرگوار طلیعه پیروزی نهضت امت اسلامی تحت رهبری امام امت شد.

امام جمعه یزد آنگاه با اشاره به نقش روحانیت در تداوم انقلاب گفت روحانیت متعهد در خط امام همیشه در راه اسلام و کشور و خدمت به جمهوری اسلامی و در راه خیر شما ملت قدم برداشته و برخواهند داشت. در پایان آیت اله صدوقی برای سلامتی امام امت و پیروزی رزمندگان اسلام دعا کرد. قبل از خطبه های نماز حجت الاسلام ناصری حاکم شرع و رئیس دادسرای انقلاب اسلامی استان با اشاره به این مطلب که شهید مصطفی خمینی مظلوم قبل از شهادت و بعد از شهادت بود پیرامون خصوصیات این عالم بزرگ بیاناتی ایراد نمود.

حجت الاسلام رحمت امام جمعه تنکابن:

● آنچه را که شهید آیت ا... مدنی فکر میکرد برای خدا بود، دشمن میخواست با شهادت آیت ا... مصطفی خمینی امام را از او جدا کرده و انقلاب نتواند بحرکت خود ادامه دهد، اما امام بعد از شنیدن شهادت حاج آقا مصطفی فرمود انالله و اناالیه راجعون.

● امام ما فرزند حسین و صد درصد در راه ابی عبدا... میباشد.

حجت‌الاسلام سید مهدی یثربی امام جمعه کاشان:

● انقلاب مازیربنایش اعتقادی است، مسلکی و الهی است، مادی نیست و این انقلاب براساس سازندگی رشد میکند.

حجت الاسلام موسوی جزایری امام جمعه اهواز:

● خون این عزیزان(شهید) باعث رشد و تکامل و صدور انقلاب اسلامی ایران شده و خواهد شد.

● اثر این شهادت ها بر کسی پوشیده نیست، فی المثل اثریکه شهادت جانسوز حاج آقا مصطفی خمینی در اوج گیری و پیروزی انقلاب اسلامی داشت.

حجت الاسلام مقدسی امام جمعه محلات:

● امریکای جنایتکار تاکنون نقشه های متعددی علیه نظام جمهوری اسلامی کشیده و همه آنها با شکست های مفتضحانه‌ای روبرو شده وامروز با حیله دیگرمیخواهد با فرستادن عده‌ای از طرف سازمان عفو بین المللی به محکوم کردن اعدام ها و دادگاههای انقلاب که طبق موازین اسلام اجرا میشود ضربه ای به جمهوری اسلامی بزند و در این نقشه هم شکست با آمریکای جنایتکار و پیروزی با امت اسلام است.

حجت‌الاسلام هستی خراسانی امام جمعهٔ آغاجاری:

● خون آقا مصطفی خمینی آغاز شدت انقلاب بود چون با شهادت ایشان سدی که رژیم از سال ۴۲ به بعد بسته بود درهم شکست.

مراسم بزرگداشت ونماز جمعه دراشنویه

ارومیه - بمناسبت سالگرد شهادت حاج‌آقاسید مصطفی خمینی فرزند بزرگوار امام امت ازسوی سپاه پاسداران اشنویه مراسمی باشرکت روحانیون مبارز وقاطبه اهالی شهر اشنویه درمسجد بازار این شهر برگزار شد. دراین مراسم فرماندار نقده طی سخنانی مردم را برای حمایت بیشتر از انقلاب به وحدت هرچه بیشتر دعوت کرد واقداماتی راکه در جهت کوتاه کردن دست فئودالها انجام شده است برشمرد. درپایان این مراسم نماز عبادی سیاسی جمعه بامامت ملاقاضی خضری امام جمعه اشنویه برگزار شد. امام جمعه اشنویه درخطبه‌های نماز به عوامل ضدانقلاب وکفار هشدار داد که ازسرراه مسلمانان کنار بروند.

همچنین درمیاندوآب وپیرانشهر نیز نماز جمعه برگزار شد.

امام جمعه سمنان:

علما مردم را از خطر سقوط نجات می‌بخشند

سمنان- آئین پرصلابت نماز جمعه در سمنان بامامت حجت الاسلام اختری و با شرکت انبوهی از مومنین در محوطه شهرداری برگزار شد.

امام جمعه سمنان در خطبه اول پس از سلام و درود بر انبیا و اولیا و اوصیا در باره مقام والای علمای اسلام سخن گفت و در قسمتی از آن اظهار داشت علما ورثه انبیاء هستند و همانند انبیا برای هدایت و خیرخواهی بشر تلاش میکنند و مردم را از خطر سقوط نجات می بخشند.

حجت الاسلام اختری بااشاره به شهادت آیت ا... سید مصطفی خمینی گفت حدود ٤ سال پیش در چنین روزی این فرزند فاطمه و فرزند برومند رهبر کبیر انقلاب بدست ساواکیهای ایران بطور مرموزی شهید شد او نیز همانند علمای عصرمان همچون آیت ا... منتظری، مشکینی، مدنی، هاشمی نژاد، بهشتی، خامنه ای، رفسنجانی، میدانست که گفتن حقایق به قیمت خونش تمام میشود اما اینکار را کرد و سکوت را جایز ندانست. امام جمعه سمنان در خطبه دوم چند تذکر داد و در پایان ضمن تائید آقای اصغرنیا استاندار سابق سمنان و تقدیر از خدمات و فعالیتهای وی در این منطقه، خواستار ابقاء ایشان در همین سمت شد که نماز گزاران نیز با گفتن تکبیر آنرا تائید کردند.

حجت الاسلام محمودی امام جمعه گلپایگان:

*** جامعه شناسان و متفکرین به این نتیجه رسیده و داد می زنند چیزی که بشر را آرام نگه میدارد معنویت است پول و صنعت نمیتواند بشر را غنی کند.**

● در هفته ای که گذشت، دوشنبه اش روز نصب حضرت علی به منصب ولایت و زعامت سرپرستی امت اسلام در نبود نبی‌اکرم مسئله ایست که مهمترین مسئله اسلام تلقی شده از لسان وحی و نبی اکرم.

● در باره مسئله ولایت، خدا بیش از مسائل دیگر اسلام سفارش کرد

● اگر زعامت امیرالمومنین و اولاد بعد او و نواب آنها در طول تاریخ اسلام مخصوصاً شیعه همیشه و مستمر دست بدست هم داده اند و از زبان و کتاب و قلم و نوشته بهم سپرده اند تا آلان که بدستمان رسیده اگر اینها نبودند از توحید و عدالت خبری نبود و دنیا دنیای بهائیت و ددها و درندگان میشد

● شما فرض کنید اسلام و قرآن و سخنان پیامبر و امیرالمومنین و منطقه آنها را از روی کره خاک برداریم اگر میشد و دستی بود که اینکار میشد آنوقت این کره خاکی در چه وضعی بسر میبرد قرآن و اسلام الان بدون تحریف مانده است این همه جنایت شده است

● اگر معنویات را از بشر بگیرند نمی تواند بماند، وحشت، خفقان ظلم و فقر و گرفتاری حاکم است وتنها راه نجات معنویت است.

● معنویت بخاطر اسلام مانده است، اسلام را دستی نگه داشته و آن دست ائمه ما بود.

● معنویت دنیا را اسلام نگهداشته است.

● اگر اسلام نبود، موسی و ابراهیم خلیل از یاد رفته بود.

● خدا نکند دست اندرکاران مملکت، روشنفکر بشوند که بخواهند روحانیت را کنار بزنند.

● تبلیغات رادیوهای ضد اسلام (علیه انقلاب اسلامی) یک لحظه توقف ندارد.

● شهادت حاج آقا مصطفی خمینی بهانه‌ای برای انقلاب در مردم بوجود آورد خدا وند همیشه این سنتش بوده که بندگان خویش را برای دین فدا کرده، اولین جلسه برای ایشان از طرف حضرت آیت‌ا...العظمی گلپایگانی در قم با تمام فشاری که داشت که این جلسه برقرار نشود حضرت آقا اعتنا نفرمودند و برقرار شد.

حجتالاسلام احمد مطهری امام جمعه ساوه:

●اسلام یک دین زنده‌ای است که بر تمام شئون زندگی بشریت دخالت داشته و توام با سیاست است

●یک خانواده‌ای که در حال جدا شدن مرد از زن و زن از مرد هست و درحال گسسته‌شدن رشته خانوادگی آنها هست در آنجا یک حکم و یک داوری از خانواده مرد و یک حکم و یک داوری از خانواده زن بفرستید تا اینها با همدیگر بنشینند و با آن مشکلی که باعث اختلاف زن و شوهر شده است بررسی کنند و یک راه‌حلی پیدا بکنند.

امام جمعه کویته مرکز ایالت بلوچستان پاکستان در خطبه نماز جمعه

امام خمینی رهبر تمام مسلمانان و تمامی مستضعفین جهان است

کویته- نماز جمعه در کویته مرکز ایالت بلوچستان پاکستان با شرکت گروه کثیری از اقشار مختلف مردم و به امامت حجت الاسلام فاضل نماینده امام برگزار شد. حجت الاسلام فاضل در خطبه اول با یادآوری مباهله حضرت پیغمبر با نصاری و بنیان چنین برخوردهای شجاعانه‌ای که اینک بصورت سنت درآمده و سپس بر شماری حرکت انبیاء و ادامه چنین سنتی تا زمان حاضر که به فقهای جامع الشرایط میرسد امام خمینی را ادامه دهنده راه انبیاء دانست و گفت امام خمینی رهبر تمام مسلمانان و تمامی مستضعفین جهان است.

حجت الاسلام فاضل در خطبه دوم ضمن راهنمایی و آشنا ساختن مسلمانان به فرایض دینی و اجتماعی - ارتشهای افغانستان- پاکستان و عراق را به پیروی از راه صحیح اسلام دعوت کرد.

امام جمعهٔ نکا در خطبه‌های نماز، اعمال سعودیهای امریکائی را محکوم کرد

حجةالاسلام روح‌ا... بیانی امام جمعهٔ نکاء در مورد سالگرد شهادت حاج مصطفی خمینی و سابقهٔ مبارزاتی و زندگینامهٔ ایشان سخنانی ایراد کرد آنگاه به شایعات از پیش‌ساختهٔ آمریکا در زمینهٔ حج وحجج اشاره نمود واعمال سعودیهای آمریکائی را محکوم کرد. وی دربخش دیگر ضمن برشمردن صفات انسانی و انقلابی مردم‌مسلمان فلسطین، یاسرعرفات را موردحمله قرارداد و او را ایادی شرق و غرب خواند سخنران قبل از خطبه‌ها برادر حسینی بود.

حجت الاسلام محمد حسن اختری امام جمعه سرخه:

*** در دنیا یکنفر پیدا شد که گفت آمریکا هیچ غلطی نمیتواند بکند و آن امام خمینی بود**

● نقشه دیگر امپریالیست آمریکا در رابطه با ایران و کل جهان عنوان کردن مسئله اعدام و مجازات قانونی و اسلامی که در ایران صورت میگیرد است تا شاید بتواند خوراک تبلیغاتی برای بوقهای خودشان تهیه کنند.

● سازمان عفو بین‌المللی یعنی سازمان پوچ ضد بین الملل

● سازمان عفو بین الملل یک گروه رابط آمریکا است نام یک سازمان که از این سازمان در اروپا و آمریکا خیلی زیاد است از این سازمانها و آن بین‌الملل که در کنارش هست هیچ ترس و وحشتی نداشته باشید.

● یکی از نقشه‌های (امپریالیسم) ایجاد شکاف بین ملتهای مسلمان و نیروهای اسلامی است از جمله طرح فهد و لیعهد عربستان که میگوید اسرائیل باید برسمیت شناخته شود، نقشه دیگر امپریالیسم عنوان کردن مسئله اعدامها و مجازات قانونی اسلامی است که در ایران صورت میگیرد.

● در خطبه دوم امام جمعه سرخه از شخصیت والای شهید مصطفی خمینی و شهید محراب آیت ا... مدنی سخن گفت.

● ● نماز جمعه سرخه در محل پسیج سپاه سرخه اقامه شد.

● ● سخنران قبل از خطبه‌های نماز جمعه سرخه حجت الاسلام صالحی یکی از طلاب حوزه علمیه قم بود.

حجت‌الاسلام شاهچراغی امام جمعهٔ مهدی شهر:

● اسلام برای نجات انسانها از بند، آمده است.

● هرکس دشمن را خوشحال کند، خداوند را به خشم آورده است.

● ما از دولتهای عربی نظیر سوریه ولیبی که از طرح امریکائی پشتیبانی نکردند حمایت می کنیم.

حجت‌الاسلام محمودی بهبهانی امام جمعهٔ دورود

● نشانه صدور انقلاب، ترور سادات است که تنها سردمداروابسته امریکا (حسنی مبارک) اعلام میدارد ترور سادات اولین قدم برای برقراری حکومت اسلامی درمصر بوده است.

اولین نماز جمعه در روستای لون‌سادات از توابع روانسر

اولین نماز جمعه در روستای لون سادات از توابع روانسر بعد از آزادشدن این روستا در ۲ روز پیش از دست ضدانقلابیون دمکرات به امامت حاج سیدعلی حسینی و با شرکت گروه کثیری از مردم مسلمان این منطقه و برادران پاسدار برگزار شد نخست یکی از برادران پاسدار پیرامون وحدت اسلامی و بسیج علیه کلیهٔ ضدانقلابیون و دشمنان اسلام سخنانی ایرادکرد سپس امام جمعه لون‌سادات به ایراد خطبه‌ها پرداخت وی در قسمتی از سخنانش خطاب به پاسداران گفت شما پاسداران باید بکوشید تا قوانین علی علیه‌السلام را پیاده و اجراکنید وی در قسمتی دیگر از سخنانش اشاره کرد برخلاف آنچه دشمنان مسلمین و جمهوری اسلامی می‌پندارند بین شیعه و سنی فرق اساسی وجود ندارد.

نماز جمعه تودشک:

نماز جمعه تودشک بامامت حجت‌الاسلام احمدی نسب امام جمعه این شهر در مسجد صدیقه کبری و با شرکت اهالی تودشک و روستاهای اطراف برگزارشد. امام جمعه ضمن اشاره به چهارمین سالگرد شهادت آیت‌الله شهید حاج آقا مصطفی خمینی خطاب به نمایندگان سازمان عفوبین‌الملل گفت چطور شما تا بحال سری به زندان‌های انگلستان که مردم آزادیخواه ایرلند را گرفتار نموده ونیز به زندانهای اسرائیل- اسپ و مصر و سودان و عراق نزده‌اید و چرا در زمان شاه معدوم که تنها درمیدان شهدای تهران هزاران نفر مسلمان آزادیخواه را در یک روز شهید نمودند و همچنین در حال حاضر که هر روز گروهکهای آمریکائی بهترین فرزندان و سیاستمداران مؤمن و انقلابی ما را تروریمکنند اعمال آنانرا محکوم نمی‌کنید.

حجت‌الاسلام حجتی امام جمعهٔ میانه:

● یکی از الطاف بزرگ خداوند این بود که ما رااز تفرقه به وحدت واز ذلت به عزت و قدرت و درراس اینها حکومت را به رهبری بنیانگذار جمهوری اسلامی ایران پایه گذاری نمود.

حجة الاسلام سید صابر جباری امام جمعه بهشهر:

*** چقدر خوب بود شما سازمان عفو بین الملل سری به اربابانتان در کاخ سفید و کرملین و واشنگتن میزدید و از آنها می‌پرسیدید در جنوب لبنان وافغانستان و .... چه خبر است؟!**

شما به سودان که ۱۴۰۰۰ نفر بی گناه را زندانی میکنند سری نزدید.

● ما این عمل انقلابی وزارت خارجه را از صمیم قلب حمایت میکنیم.

● آمریکا در بی ثباتی مصر است که یکسال حکومت نظامی اعلام میکند و سودان است که نمیری هر شب یکجا میخوابد.

● اگر کسی بخواهد به لقاءا... بپیوندد باید عمل صالح انجام دهد. اگر تقوا نباشد رابطه انسان با خدا قطع میشود.

● آقای بازرگان!، ما قبول داریم که شما مدتها مفسر قرآن بودید اما به شما میگوئیم اگر تقوای سیاسی نداشته باشید عاقبت به منجلاب میافتید. و غرق میشوید.

● امروز تمام شهدای ایران بنزای امام، سید مصطفی هستند.

اقامه نماز جمعه در بانه

سنندج- نماز جمعه در بانه بامامت ملاعبدالله سوری امام جمعه بانه و با شرکت اقشار مختلف مردم و رزم

مصر از طرح ۸ ماده‌ای عربستان حمایت می کند

• اسرائیل پیشنهاد کرد یک بزرگراه برای پیوستن مصر و اسرائیل ساخته شود

خبرگزاری یونایتدپرس از بیروت گزارش داد. بطروس غالی وزیر مشاور در امور خارجی مصر در مصاحبه‌ای با هفته نامهٔ الاسبوع العربی چاپ بیروت گفت دولت متبوع وی از طرح صلح پیشنهادی شاهزاده فهد ولیعهد عربستان برای صلح با اسرائیل حمایت می‌کند. بطروس غالی گفت با وجود حمایت کشورش از طرح صلح شاهزاده فهد، مصر نمی‌تواند قبل از اثبات کارآئی ابتکارات دیگر از تعهدات صلح آمیز خود دست بردارد.

وزیر مشاور در امور خارجی مصر در مصاحبه با هفته نامهٔ الاسبوع العربی در پاسخ به این سئوال که اگر طرح صلح پیشنهادی فهد از نظر افکار عمومی جهانی مورد قبول واقع شود، واکنش مصر چه خواهد بود گفت ما چنین ادعایی نداریم که یافتن راه حل برای بحران خاور میانه تنها به مصر محدود میشود بطروس غالی گفت ما از طرح صلح شاهزاده فهد حمایت می‌کنیم و آماده‌ایم تا در بارهٔ هر ابتکار دیگری که موجب برقراری صلح در خاور میانه شود به گفتگو بنشینیم.

بطروس غالی گفت ما برای صلح همه جانبه در خاور میانه تلاش میکنیم و در نتیجه ابتکار اروپا، عربستان و حتی میانجی گیری روحانی و پیشقدم شدن شوروی از نظر ما مردود نیست

در این میان خبرگزاری رویتر گزارش داد....

منابع وزارت خارجهٔ مصر گفتند ابراهیم شریر وزیر جهانگردی اسرائیل پیشنهاد کرد که یک بزرگراه برای پیوستن اسرائیل و مصر ساخته شود.... منابع نگفته‌اند که آیا مصر این طرح را تصویب کرده یا نه... آنها گفتند این پیشنهاد در طول مذاکرات کمال حسنعلی مطرح شد، شریر از اسرائیل وارد قاهره شد وی شش روز از مصر دیدن میکند.

تلاش برای آشتی مصر وعربستان

از سوی دیگر آسوشیتدپرس از دوحه گزارش داد حسن شاه مغرب سعی میکند حسنی مبارک رئیس جمهوری تازه مصر را متقاعد سازد تا در کنفرانس سران عرب شرکت کند. این کنفرانس قرار است در بیست وپنج نوامبر حدود یک ماه دیگر در فاس مغرب گشایش یابد. روزنامه العرب چاپ دوحه در این باره نوشت قرار است یک مقام مغربی با پیامی از حسن برای مبارک به مصر سفر کند.

این روزنامه نوشت این پیام به تماس‌های گسترده برای تائید طرح هشت ماده‌ای امیر فهد ولیعهد عربستان مربوط میشود.

این روزنامه از قول منابع آگاه عرب اضافه میکند در پیام حسن هم چنین از حسنی مبارک دعوت شده تا در کنفرانس سران عرب شرکت کند. به نوشته این روزنامه طرح هشت ماده‌ای فهد که برای حل بحران خاورمیانه تهیه شد در صدر مسائل مورد بحث در مذاکرات نماینده حسن ورئیس جمهوری مصر قرار خواهد داشت.

رهنمودهای مصر برای آمریکا!

همچنین خبرگزاری فرانسه از مبداء قاهره گزارش داد انیس منصور سردبیر هفته نامهٔ مصری اکتبر در شماره اخیر خود بطور تلویحی سیاست آمریکا را در خاورمیانه مورد انتقاد قرار داده و آمریکا را متهم کرده است به اینکه بقای دوستان خود را بمخاطره میاندازد.

انیس منصور اظهار نظر کرده است که آمریکا باید بنحو حساب شده وزیرکانه در امور خاورمیانه مداخله کند و لازم است که آمریکا به دوستان خود کمک کند ولی در عین حال از بمخاطره انداختن این دوستان اجتناب کند.

انیس منصور نوشته است که رژیمهائی که از آمریکا کمک میگیرند نباید بعنوان عمال صرف آمریکا معرفی شوند، زیرا در چنین صورتی خصومت مردم نسبت به این رژیمها وهمچنین نسبت به آمریکا افزایش خواهد یافت

انیس منصور یادآوری کرد که هنگامیکه مردم ایران از شاه روی برتافتند و مستقیماً رودرروی او ایستادند سلاحهای شاه بهیچ دردش نخورد.

انیس منصور آنگاه دستورالعمل آمریکا را که بقول او تاکنون چندین بار در جریان فجایع متعدد بین‌المللی ظرف سی سال گذشته بکار رفته محکوم کرد به نوشته انیس منصور این دستور العمل عبارت است از تهدید به توسل به زور بدون اینکه این تهدید عملی شود. وی با این عبارت تلویحاً آمریکا راتشویق به مداخله آشکارتر نظامی در خاورمیانه کرده است.

در پایان این مقاله انیس منصور نوشته است که ریگان رئیس جمهوری آمریکا باید به هرقیمتی در آشتی دادن امنیت اسرائیل با توسعهٔ دوستی با اعراب موفق شود.

موج دستگیری و کشتار در مصر

در همین حال به گزارش خبرنگار واحد مرکزی خبر در بیروت و گزارش های رسیده از قاهره به بیروت حاکیست که موج بازداشت و اعدام مسلمانان انقلابی در قاهره و دیگر شهرهای بزرگ مصر بویژه اسکندریه و اسیوط ادامه دارد و به ماموران رژیم دستور داد شده است در صورت مشاهده کوچکترین مقاومتی بسوی مسلمانان شلیک کنند. این گزارش ها حاکیست که

ماموران هر جوانی را که ریش خود را بلند کرده یا پیراهن سفید که به(قالا بیه) معروف است پوشیده باشد و نیزهر زن یا دختر با حجاب را بلافاصله بازداشت میکند. با این حال

خبرگزاری فرانسه در تفسیری که از قاهره مخابره کرده مینویسد مصر همچنان در حالت غلیان و جوشش بسر میبرد و اقدامات سرکوبگرانه رژیم علیه مسلمانان انقلابی،

سازمانهای انقلابی نه تنها جنبش اسلامی را از بین نمیبرد بلکه باعث میشود که مقاومت زیرزمینی همچون آتش زیر خاکستر تقویت شود و در آینده ای نزدیک اوج گیرد.

در همین حال آسوشیتدپرس از قاهره گزارش داد بنابر گزارشهائی که روز شنبه در روزنامه های نیمه رسمی قاهره انتشار یافت در ادامه سرکوب مسلمانانی که در اعدام سادات و قیام های رژیم مصر شرکت داشتند ۱۲۶ نفر دیگر توسط ماموران پلیس بازداشت شده اند.

روزنامه اخبار الیوم گزارش داد که در خانه های مسلمانانی که ظرف چند روز گذشته مورد حمله پلیس قرار گرفته اند مقدار زیادی اسلحه، مهمات و مواد منفجره پیدا شده است.

ضمناً حسنی مبارک رئیس جمهور مصر گفته است که مخالفان برنامه ای را طراحی کرده بودند که ظرف یکسال انقلابی مانند انقلاب

جمهوری اسلامی ایران که برهبری آیت الله روح الله خمینی انجام شد اعلام نمایند.

حسنی مبارک در دومین قسمت یک مصاحبه خود با روزنامه الاهرام گفت که مدارک بدست آمده در نزد ضد دولتیان نشان میدهد که آنان قرار بوده است از طریق انجمنهای مذهبی و مساجد بین توده های مردم رفته و اقدام به نفرگیری و خرید اسلحه کنند.

کشتی جام شهید محراب آیت ا... مدنی

براساس گزارش اداره کل تربیت‌بدنی استان همدان مسابقات کشتی فرنگی جام شهید محراب حضرت آیتا... مدنی که از روز پنجشنبه گذشته با شرکت ۱۰ تیم از شهرستانهای همدان تیریز -شهرری- اندیمشک- بروجرد- دورود- قم- اراک قروه و سنندج وباحضور ۱۰۲ کشتی گیر درسالن قدوسی همدان برگزار شده بود بعد از ظهر جمعه پایان یافت ودر مجموع نفرات اول تا سوم هروزن بدین شرح برگزیده شدند.

۴۸ کیلو گرم: حبیب کاکا حاجی از اندیمشک ۲- جواد اجاقیان ۳- امیر اینانلو ازتبریز

۵۲ کیلو گرم: ۱- ناصر اسماعیلی ازدورود ۲- رضا پیرائی ازبروجرد ۳- رضا سیما مستین ازشهرری

۵۷ کیلو گرم:۱- محمد کوشکی از بروجرد ۲- جهانگیر لک ازدورود ۳- یوسف جلالی از تبریز

۶۲ کیلو گرم:۱- جمعه قائد رحمت ازدورود ۲- یدا... چگنلوئی از همدان ۳- مسعود رضائی ازبروجرد

۶۸ کیلو گرم: ۱- فرهاد جعفری ازقروه سنندج ۲- علی توفیقیان ازتبریز ۳- حسن جوکار از قم

۷۴ کیلو گرم: ۱- فتحا... مومن زاده ازشهرری ۲- داود بنی نصرت از تبریز ۳- مرتضی بیاتی ازاراک

۸۲ کیلو گرم: ۱- بیژن سیفخانی از دورود ۲- محمد رضا مشکاتی ازاراک ۳- احمد موتاب ازتبریز

۹۰ کیلو گرم:۱- عادل پورغلام ازاراک ۲- سهراب شیخ بابائی از همدان ۳- غلام ادراکی از تبریز

ضمناً براساس همین گزارش در نتیجه رده بندی تیمی- تیمهای کشتی دورود با کسب ۱۲۸ امتیاز- تبریز با ۲۷ امتیاز وهمدان با ۲۳ امتیاز مقامهای اول تا سوم کشتی جام شهید محراب آیتا... مدنی را از آن خود کردند.

همچنین تیمهای کشتی اراک- بروجرد وقروه سنندج نیز به ترتیب با کسب ۲۲ امتیاز، ۱۹ امتیاز و ۱۵ امتیاز عنوانهای چهارم تا ششم این مسابقات را بدست آوردند. لازم به توضیح است که دراین مسابقات کشتی‌گیران سرشناسی چون اسماعیلی از دورود، کوشکی و پیرائی ازبروجرد، جوکار از قم، و کاکاحاجی ازاندیمشک شرکت داشتند. ضمناً دروزن ۴۸ کیلوگرم: مجید خلیقی کشتی‌گیر همدانی تحسین همگان را برانگیخت.

در ضمن بگزارش باشگاه ورزشی بوعلی همدان بمنظور گرامیداشت شهادت پرافتخار چند تن از ورزشکاران این باشگاه که درجبهه‌های نبرد حق علیه باطل شربت شهادت نوشیدند یک دوره مسابقه وزنه‌برداری وورزشهای مختلف بین ورزشکاران باشگاه بوعلی انجام شد. در شبهایانی این مسابقات ابتدا تلاوت آیاتی چند از کلاما... مجید قرائت شد و آنگاه از پایمردی و صفات والای این ورزشکاران که دوشادوش ملت شهید پرور ایران مشتاقانه جان خود را فدای پیروزی اسلام می نمایند تجلیل بعمل آمد. همچنین گزارش باشگاه ورزشی بوعلی حاکی از آنست که بمناسبت سالگرد شهادت شهید اسماعیل خادم همدانی و گرامیداشت دیگر ورزشکاران شهید همدان یک دوره مسابقه دوچرخه‌سواری به مسافت ۱۰ کیلومتر با شرکت ۳۴ دوچرخه‌سوار از باشگاه بوعلی با همکاری شهربانی و راهنمائی ورانندگی همدان از مقابل پلیس راهسابق همدان تهران تا فرودگاه همدان انجام شد ودرنتیجه علی هیبی پور، محمد کاظمینی، محمد پناهی، و صادق انصاری مقامهای اول تا چهارم این مسابقه را کسب کردند. که درخاتمه رقابتها جوایزی توسط خانواده شهید اسماعیل خادم همدانی که از سوی باشگاه بوعلی تهیه شده بود به برندگان اهدا گردید.

اخبار ورزشی شهرستانها

● رشت: یکدوره مسابقه کشتی انتخابی بنام جام شهید فریدون پارسی با شرکت ۲۵ تن از ورزشکاران در سالن سرپوشیده تختی لاهیجان برگزارشد و این نتایج بدست آمد.

در وزن ۴۸ کیلوگرم علیرضا ضیایی- در ۵۷ کیلوگرم علی قاسمی- در ۶۲ کیلوگرم حجت انصاری در ۶۸ کیلوگرم علی نصیری در وزن ۷۴ کیلوگرم وحید قدیمی بمقام نخست این اوزان دست یافتند.

● کرمان- مسابقه والیبال جام شهید رجائی در اسلام‌آباد زرند با شرکت ۸ تیم از کارگران این منطقه بپایان رسید در دیدارنهائی تیم شهید رجائی و تیم شهید انصارالحسینی با یکدیگر دیدارکردند که در نتیجه تیم شهیدانصارالحسینی ۳ بر یک به پیروزی رسید و تیمهای شهید رجائی و آیندسازان دوم و سوم شدند.

همچنین مسابقات فوتبال جام انصارالحسینی در اسلام‌آباد زرند بپایان رسید و در نتیجه تیم شهید انصارالحسینی اول و تیمهای طالقانی و شهید باهنر دوم وسوم شدند در این مسابقات ۲۴ تیم شرکت داشتند که پس از دیدارهای پی‌درپی به نتیجه یادشده دست یافتند در پایان جوائزی به تیمهای برنده اهداشد.

● شیراز- تیم فوتبال ملوان بندرانزلی که برای انجام چند دیدار به شهر شیراز سفرکرده است طی دو روز دو دیدار در برابر تیمهای صنعت نفت آبادان و برق شیراز در این شهر برگزارکرد.

در نخستین دیدار تیم ملوان بندرانزلی با وجود برتری و حملات مداوم بر روی دروازه صنعت نفت با گل نیمه دوم میهمان ارده‌شیرزاده یک برصفر مغلوب تیم صنعت نفت آبادان شد.

در دیدار دوم تیم برق شیراز میزبان تیم ملوان بود مسابقه مابین دو تیم با حضور پنجهزار تماشاگر مشتاق در ورزشگاه حافظیه شیراز انجام شد که دو تیم پس از ۹۰ دقیقه بازی صفر بر صفر مساوی شدند.

● ارومیه تیم والیبال روستای راه دانه نقده دریک دیدار دوستانه با تیم والیبال سپاه پاسداران این شهر سه بریک به پیروزی رسید. همچنین در یک مسابقه فوتبال بین تیمهای فوتبال اشنویه و درفش نقده نیز که در این شهر برگزار شد تیم درفش نقده با نتیجه یک بر صفر میهمان خود را شکست. در ضمن تیم والیبال همای ارومیه نیز دیروز در نقده با تیم والیبال این شهر دیدار داشت. در این دیدار تیم همای ارومیه با نتیجه سه بر دو مغلوب تیم نقده شد.

● گرگان مسابقه هندبال جام شهدای محلات گرگان که با شرکت ۵ تیم در کلوپ ورزشی تربیت بدنی این شهر جریان داشت به پایان رسید ودر نتیجه تیم شهید گورابی اول شد و جام شهدا را تصاحب کرد و تیمهای شهید فندرسکی و شهید رجبی دوم وسوم شدند.

همچنین از سوی تربیت بدنی بخش آق‌قلا شهرستان گرگان یکدوره مسابقات دوومیدانی به مسافتهای ۳۰۰۰ متر ویکصد متر تحت عنوان شهید رجائی و شهید باهنر با شرکت ۱۰۴ ورزشکار از منطقه آق قلا بندر ترکمن و گرگان در مسیر جاده انبار علوم به آق قلا برگزار شد ودر نتیجه در ۳۰۰۰ متر صفر محمد کلته از بندر ترکمن رضا حسینی وحسن اسدی از گرگان بترتیب اول تا سوم شدند در یکصد متر موسی خوجه از آق قلا اول غفار غفاری و حمید توماج از آق قلا بترتیب در مکانهای بعدی قرار گرفتند.

● ساری مسابقات فوتبال محلات شهرستان ساری تحت عنوان جام شهید عابدین پور در زمین ورزشی عابدین پور این شهر وبین تیمهای فوتبال شهید عابدین پور و فرهنگ انجام شد که در نتیجه تیم فوتبال شهید عابدین پور سه بریک به پیروزی رسید و جام این دوره از مسابقات را به خود اختصاص داد. تیمهای فرهنگ و میرزازمانی بترتیب به مقام دوم و سوم دست یافتند.

براساس این گزارش در پایان این مسابقات جام توسط پدر شهید عابدین پور به تیمهای برنده اهداء شد. یاد آور میشود در این مسابقات ۱۹ تیم از محلات مختلف شهرستان ساری شرکت داشتند.

نفت و برق امتیازهاراتقسیم کردند

نفت- صفر برق صفر

داور:بهلولی- کمکها: ابراهیمزاده- امامی

ورزشگاه آزادی

دریازدهمین هفته بازیهای فوتبال جام باشگاههای دسته اول تهران دیروز (جمعه) دوبازی درورزشگاه آزادی برگزارشد.

دیداراول رادوتیم برق و نفت تهران برگزارنمودند هردوتیم باداشتن بازیکنان جوان و دونده به روانی توپ رابه حرکت درمی‌آوردند .وهمین امرسبب بیشترتوپ درجریان بودن دروسط میدان بود. دو تیم درنیمه اول باتک رویهای بیش ازحدبازیکنان خودنتوانستند نتیجه‌ای بدست آورند ونیمه اول بدون گل به پایان رسید.

درنیمه دوم دوتیم بازی راباآهنگی سریع آغازنمودند که دراوایل این نیمه تیم برق برتری محسوسی نسبت به حریف داشت. و چندین بار موقعیتهائی بدست آوردکه می‌توانست نتیجه بازی راتغییر دهدکه هرکدام رابه نحوی ازدست دادوسرانجام این بازی پرتحرک بدون گل به پایان رسید.

توضیح و پوزش

روز پنجشنبه مطلبی تحت عنوان شعبه مرکزی قهرمان فوتبال جام بهارآزادی درج شدکه دونکته اشتباه به چاپ رسید: این بازیهاازسوی بانک ملی برگزارگردیدکه به جای آن نام بانک مرکزی برده شدودیگراینکه تیم فوتبال شعبه باراربه مقام سوم رسیدکه اشتباها ازتیم کارگریی نام برده شد. ماضمن توضیح مطلب ازخوانندگان عزیز پوزش می‌خواهیم.

صحنه‌ای از دیدار دو تیم برق و نفت تهران در ورزشگاه آزادی

مسجد سلیمان قهرمان جام خونین شهر

اهواز- تیم والیبال مسجد سلیمان عنوان نخست مسابقات والیبال جام شهدای خونین شهر را بخود اختصاص داد بگزارش خبرنگار خبرگزاری پارس تیم مسجد سلیمان در آخرین روز این مسابقهها در برابر اهواز قرار گرفت و با نتیجه سه بر صفر به پیروزی رسید تیم اهواز در این مسابقهها مقام دوم و دزفول مقام سوم را کسب کردند .

فوتبال جام شهدای شهربانی جمهوری اسلامی ایران

تهران- خبرگزاری پارس- مسابقهای فوتبال جام شهدای شهربانی جمهوری اسلامی ایران با شرکت ۱۶ تیم برگزار شد. دیدار نهائی در حضور سرهنگ سید ابراهیم حجازی رئیس شهربانی جمهوری اسلامی ایران را تیمهای اداره کل زندانها و مرکز آموزش شهربانی برگزار کردند و تیم مرکز آموزش شهربانی موفق شد چهار بر صفر حریف را شکست دهد و مقام اول این دوره از مسابقات را به خود اختصاص داد.

اداره کل زندانها و گردان امدادی پلیس تهران بترتیب دوم و سوم شدند درپایان رقابتها جوائز خود را از رئیس شهربانی دریافت کردند.

نتایج کشتی جام شهید دکتر پاکنژاد

یزد- خبرگزاری پارس به منظور گرامی داشت شهید دکتر پاکنژاد نماینده مردم یزد درمجلس شورای اسلامی یکدوره مسابقه کشتی در گروههای سنی نوجوانان و بزرگسالان با شرکت ۹۰ کشتی‌گیر ازیزد و شهرستانهای تابعه درتالاروزشی تحتی این شهرستان برگزارشد و درپایان نتایج آن دراوزان مختلف بشرح زیراعلام گردید:

گروه نوجوانان-

۳۶کیلوگرم- کاظم حاتمی، ۳۸ کیلوگرم ناصرعلمدار، ۴۰ کیلوگرم حمیدکیوان، ۴۲کیلوگرم محمد مهدی ردهمی، ۴۵کیلوگرم صندوق‌ساز ۴۸ کیلوگرم مزیدی، ۵۱کیلوگرم حلیل میرحسینی، ۵۵ کیلوگرم حریری، ۵۹ کیلوگرم علی اکبر زارع، ۶۳ کیلوگرم مجید حکمالهی و ۶۸ کیلوگرم علی بیگمی

نتایج تیمی نوجوانان

۱- تیم کشتی ۲۲بهمن یزد، ۲ تیم کشتی پارس یزد، ۳تیم کشتی کارگران یزد

گروه بزرگسالان

۴۸ کیلوگرم، نیکروان، ۵۲ کیلوگرم، یوسف دل‌پور، ۵۷ کیلوگرم حسین اسهت، ۶۲ کیلوگرم، مهدی فتاحی، ۶۸ کیلوگرم، محمدرضاقادریان، ۷۴ کیلوگرم،ناصربابا گندمی ۸۲ کیلوگرم ایران نژاد.

نتایج تیمی بزرگسالان:

۱- تیم کشتی ۲۲بهم یزد، ۲، تیم کشتی یافت، ۳ تیم کشتی مهریز

آگهی دعوت شرکتهای پیمانکاری به مناقصه

سازمان بنادر و کشتیرانی در نظر دارد پروژه‌ای با مشخصات اصلی زیر را به مناقصه بگذارد کل مبلغ برآورد-۱۱۲۶ میلیون ریال بر اساس فهرست بهای ساختمان راه و باند فرودگاه و زیر سازی راه‌آهن سال ۵۸ با افزایش ۱/۲۵ در صد نوع کار عبارت است از عملیات خاکبرداری وخاکریزی به حجم ۱/۶۳۴/۰۰۰ متر مکعب و کار گذاشتن لوله‌های بتن.

محل کار بندر امام خمینی، از کلیه شرکتهای پیمانکاری داوطلب مناقصه فوق که حائز شرایط زیر میباشند تقاضا میشود حداکثر ظرف ۷ روز اداری از تاریخ نشر این آگهی برای دریافت فرمی که طی آن سئوالاتی در مورد وضع و مشخصات شرکت داوطلب مناقصه و شرکا و سهامداران آن مطرح شده است به سازمان بنادر و کشتیرانی واقع در خیابان انقلاب بین خیابان حافظ و خیابان نجات‌الهی طبقه پنجم اطاق ۵۰۶ مراجعه نمایند فرم مذکور باید حداکثر ظرف مدت ۷ روز اداری تکمیل و عودت داده شود. شرایط شرکت در مناقصه عبارتست از:

۱- شرکت پیمانکاری متقاضی دعوت به مناقصه بمنظور انجام عملیات موضوع کار فوق به ثبت رسیده و کلیه سهامداران آن ضمن داشتن تخصصهای مورد نیاز شرکت مشروح در بند ۶ آگهی بطور تمام وقت در شرکت شاغل باشند.

۲- شرکت یا مدیران و شرکاء آن مشمول ممنوعیت مقرر در اصل ۱۴۱ قانون اساسی جمهوری اسلامی ایران و قانون منع مداخله کارکنان دولت در معاملات دولت مصوب دیماه ۱۳۳۷ نباشد.

۳- اشخاصی که بنحوی از انحاء در رابطه با اجرای اصل ۴۹ قانون اساسی جمهوری اسلامی ایران محکومیت یافته و هنوز در دوران مدت محرومیتی که قانون تعیین کرده بسر میبرند در شرکت متقاضی دعوت سهامدار نباشد.

۴- شرکت متقاضی دعوت حداکثر یک کار در دست اجرا داشته و بیش از ۵۰٪ مبلغ آنرا انجام داده باشد و نیز در صورت انتخاب شدن برای دعوت بمناقصه بتواند موافقت کتبی دستگاه اجرائی مربوط برای قبول کار جدید را ارائه دهد.

۵- شرکت متقاضی دعوت به این مناقصه نباید در رشته کار دیگری که با استفاده از آئیننامه جدید مصوب هیئت وزیران مناقصه گزاری شده است تعیین صلاحیت شده و در مناقصه شرکت نموده باشد.

۶- تعداد سهامداران و اعضاء هیئت مدیره و مدیر عامل شرکت و میزان سهام و تجربه و تحصیلات آنان و سایر شرایط باید بترتیب مشروح در گروه ۶ رشته تخصصی عمومی راهسازی آئین نامه تشخیص صلاحیت شرکتهای پیمانکاری مصوب جلسه مورخه ۶۰/۲/۳۰ هیئت وزیران باشد

۷- پرسشنامه و مدارک مربوطه توسط کمیسیون مربوط به رسیدگی به صلاحیت شرکتها بررسی و شرکتهای واجد شرایط به مناقصه دعوت خواهدشد.

۸- ارسال فرم تکمیل شده و مدارک آن هیچ تعهدی را برای دعوت شرکت متقاضی به مناقصه برای سازمان بنادر و کشتیرانی ایجاد نمیکند.

۲۰۲۵۳ م الف

بسمه‌تعالی

تجدید آگهی مناقصه

شماره ۸۳۴۷/۰۴ مورخه ۶۰/۵/۲۶ و شماره ۹۹۳۵/۰۳ مورخه ۶۰/۶/۱۶ مربوط به خرید ۱۴۰۰ عدد توپ والیبال چینی و ۲۴۰۰ عدد توپ فوتبال چینی و ۱۴۰۰ عدد تور والیبال پاکستانی و ۱۰۰ جفت میله والیبال متحرک سنگین و ۳۰ جفت در دروازه فوتبال مورد نیاز خود را از طریق مناقصه بقرارداد جداگانه برابر اعتبار موجود طبق فهرست خریداری می‌نماید.

۱- پیشنهاددهندگان باید معادل ۵٪ مبلغ کل پیشنهادی بعنوان سپرده به حساب ۲۵۶۴۸ بانک ملی شیراز واریز و با ضمانتنامه بانکی ضمیمه پیشنهاد خود نمایند.

۲- پیشنهاددهندگان بایستی از نمونه وسایل ورزشی در کارپردازی اداره کل آموزش و پرورش عشایری بازدید نمایند.

۳- پیشنهاددهندگان باید پیشنهادهای خود را به انضمام سایر مدارک در پاکت لاک و مهرشده تا آخر وقت اداری ۶۰/۸/۵ به دبیرخانه اداره کل آموزش و پرورش عشایر تحویل و رسید دریافت دارند.

۴- پیشنهادهای رسیده ساعت ۹ صبح ۶۰/۸/۶ در کمیسیونی که در اداره کل آموزش و پرورش عشایر تشکیل خواهد شد رسیدگی میشود.

۵- برنامه مناقصه باید کلیه وسایل ورزشی مورد پیمان خود را حداکثر تا آخر وقت اداری ۶۰/۸/۳۰ تحویل انبار اداره کل آموزش و پرورش عشایر نموده و رسید دریافت دارید.

۶- هزینه درج آگهی و پرداخت هرگونه مالیات و عوارض و گواهی حمل تا تحویل انبار اداره آموزش و پرورش عشایر بعهده برنده مناقصه خواهد بود.

۷- اداره کل آموزش و پرورش عشایر در رد یا قبول یک یا کلیه پیشنهادها مجاز و مختار خواهد بود

۸- پیشنهادهای مشروط و فاقد سپرده و همچنین به پیشنهادهای بعد موعد مقرر به دبیرخانه واصل گردد ترتیب اثر داده نخواهد شد.

۹- فروشنده متعهد و ملزم است که هر اندازه وسایل ورزشی مورد مناقصه این اداره کل تا آخر سال جاری احتیاج داشته باشد، بابهای این پیمان در اختیار اداره کل آموزش و پرورش بگذارد.

مدیر کل آموزش و پرورش عشایر - فرهمند

بسم‌ا.....الرحمن‌الرحیم

طبق اصل ۲۶ قانون اساسی و لوایح احزاب سازمانها وانجمنهای اسلامی مصوبه مجلس شورای اسلامی درجهت تداوم بخشیدن و استمراردادن بخط امام انجمن اسلامی کارخانه دون باکستر ازتاریخ ۱۳۶۰/۸/۲ رسماً اعلام موجودیت مینماید.

لذا بدین وسیله ازکلیه کارکنان متعهد و مؤمن به خط امام خمینی دعوت به همکاری میگردد.

ازطرف انجمن اسلامی کارخانه دون باکستر

صداوسیمای جمهوری اسلامی ایران

آگهی مناقصه

امورساختمان و تأسیسات صداوسیمای جمهوری اسلامی ایران درنظردارد پروژه‌ای راباشخصات اصلی زیربه مناقصه بگذارد.

کل مبلغ برآورد کار:حدود ۷۰۰۰۰۰۰۰(هفتادمیلیون) ریال

موضوع وشرح خیلی مختصر ازنواع عملیات: اجرای تأسیسات مکانیکی و برقی مرکز رادیو تلویزیونی.

محل کار:بوشهر.

ازکلیه شرکتهای پیمانکاری داوطلب مناقصه فوق که حائز شرایط زیرمی‌باشند تقاضامی‌شود حداکثر ظرف۵ روز اداری ازتاریخ نشراین آگهی برای دریافت فرمی که سئوالاتی درمورد وضع و مشخصات شرکت داوطلب مناقصه و شرکاء و سهامداران آن مطرح شده است به‌امورساختمان و تأسیسات واقع درتقاطع خیابانهای کارگر- دکترفاطمی- طبقه پنجم مراجعه فرمایند، فرم مذکورباید ظرف۵روز اداری تکمیل و عودت داده شود.

شرایط: شرکت درمناقصه عبارت است از:

۱- شرکت پیمانکاری متقاضی دعوت به مناقصه به منظورانجام عملیات موضوع کارفوق به ثبت رسیده و کلیه سهامداران آن ضمن داشتن تخصص‌های حداقل (گروه یک تأسیسات و برق از صفحه ۳۷آئین نامه تشخیص صلاحیت) بطورتمام وقت درشرکت شاغل باشند.

۲- شرکت متقاضی دعوت حداکثر یک کاردردست اجراداشته وبیش از ۵۰٪ مبلغ آنراانجام داده باشدونیز درصورت انتخاب شدن برای دعوت به مناقصه بتواند موافقت کتبی دستگاه اجرائی مربوطه برای قبول کارجدیدراارائه دهد.

۳- سایرشرایط برابرضوابط مقررات آئین‌نامه جدیدمصوب جلسه ۶۰/۲/۳۰هیئت وزیران خواهد بودکه همراه فرم اخذ اطلاعات ازپیمانکاربه داوطلب تحویل خواهدشد.

۴- پرسشنامه مدارک مربوطه توسط کمیسیون رسیدگی به صلاحیت شرکتها وبررسی و شرکتهای واجد شرایط به مناقصه دعوت خواهدشد.

۵- ارسال فرم تکمیل شده و مدارک آن هیچ تعهدی رابرای دعوت شرکت متقاضی به مناقصه برای امورساختمان و تأسیسات صداوسیمای جمهوری اسلامی ایران ایجادنمی‌کند.

آگهی استخدام

بدین وسیله باطلاع میرساند که کتابخانه (مرکز فرهنگ اسلامی) دانشگاه شیراز به دو نفر کتابدار متخصص با تجربه، وارد به زبان عربی جهت بخش فهرست نویسی و مرجع خود نیاز دارد واجدین شرایط میتوانند مدارک زیر را حداکثر تا تاریخ ۶۰/۸/۲۰ به این مرکز ارسال دارند.

۱- برگ فتوکپی شناسنامه و آخرین مدرک تحصیلی

۲- گواهی سابقه کار

شیراز دانشکده پزشکی ساختمان جدید طبقه ۸

صدای شما

۳۰۲۰۱۴ داخلی ۵۷
۲ تا ۷ بعدازظهر

- خسارت را چه کسی میپردازد؟

براثر اهمال کاری کارکنان بانک ملی شعبه آریان دربازگذاشتن شیرآب سقف منزل استیجاری بنده که درپائین بانک قرارداشت فروریخت و درحدود ۲۵هزارتومان خسارت برای بندهٔ مستضعف ببارآورد که این ضرر موردتائید صاحب‌خانه که صاحب ساختمان بانک نیز میباشد هست و همچنین کارکنان بانک ملی که از نزدیک مشاهده کردند قبول کردند که خسارتی بما بپردازند متاسفانه تاکنون که ۲ماه از این اتفاق میگذرد هیچگونه اقدامی نکردند ترابخدابنویسید شاید مسئولین بانک ملی که قول جبران خسارت را کرده بودند به قولشان عمل کنند.

عظیمی

•••

- دردسرگداهای سمج

امان از دست این گداهای سمج و پررو که هر روز برتعدادشان افزوده میشود و حق دارند زیاد بشوند زیراکاسبی از این راحت‌تر و پردرآمدتر درهیچ کجاپیدانمی‌کنند زیرانه وسیله میخواهد و نه دقت و هوشیاری تنها سرمایه‌ای که باید دراختیارداشته باشند پررویی است که درهرکجا که میتوانند آنقدرمزاحمت ایجادکنند تامبلغی دریافت کنند چه خوب است دولت مکتبی‌مان فکری هم بحال این افراد که بعنوان گدادرهمه جا یافت میشوند بکند.

تلفن به روزنامه

- سفیران انقلاب اسلامی چه کسانی هستند

حج امسال باشکوه زایدالوصفی انجام گرفت و این راهرحاجی که امسال به مکه مشرف شده است اذعان دارد و امیدوارم که هرفردمسلمان بخصوص هموطنانمان توفیق این رابیابند تا این مراسم پرشکوه عبادی سیاسی را ازنزدیک نه تنهابببینند بلکه درآن نیزشرکت کنند. اما چیزی که دراین حج بچشمی جلب توجه میکرد تعقیب و توجه حرکات و رفتار ایرانیان توسط حجاج دیگرکشورها بودکه بادقت برادران و خواهران مارازیرنظرداشتند که آیااخبارهای که درمورد ایرانیان میشنوند صحت دارد یانه همین مسئله باید سبب این شود که درکنار مقررات دیگر برای اعزام برادران و خواهران به مکه قبل از عزیمت به طرزرفتار و طرزتفکرهموطنانمان توجه کامل کنندزیراهرعمل ماراچه خوب و چه بدازچشم اسلام می‌بینند و نمایندهٔ کشوراسلامی باید ازهمه لحاظ شایستگی شرکت دراین تجمع عظیم را داشته باشد.

حاجی

- دایره امداد و ارشاد دادگستری

برای ارشاد و راهنمای افرادی که به دادگستری مراجعه میکنند قسمتی رابنام دایره امداد و ارشاد تشکیل داده‌اند که چندتن از برادران و خواهران به‌راهنمائی افراد مبادرت میکنند و باعث جلوگیری از اتلاف وقت، بلاتکلیفی و سردرگمی مراجعین میشوند و کارایجاب را که بعد از۲سال فعالیت و پول خرج کردن نتیجه‌ای نگرفتم وقتی برای یکی از برادران دردایره ارشاد و راهنمائی شرح دادم گفتند کارشما امکان‌پذیرنیست و خیال ما را راحت کردند و حالاماندایم که باید حق پایمال شده‌مان را باید ازچه کسی طلب کنیم.

مسعودی

•••

-مسئولین محترم وزارت پست و تلگراف و تلفن

سالها بود که اهالی جوادیه، نازی‌آباد، خزانه، زهتابی، راه‌آهن و بسیاری دیگر از رهگذران خیابان ۲۰متری جوادیه از دفترپستی که دراین خیابان بوداستفاده میکردند پس از پیروزی انقلاب اسلامی نیز کماکان این دفتر مفتوح و مشغول ارائه خدمات به ساکنین مناطق یادشده بالا که اکثراً مستضعف نیز میباشند بود ولی متاسفانه چندی است که این دفتر بدون هیچگونه اطلاع تعطیل شده است درصورت امکان علت تعطیلی و تاریخ بازگشائی مجدد این دفتر را اعلام نمائید و گروه کثیری رااز چشم‌انتظاری درآورید.

عده کثیری از اهالی جوادیه- نازی‌آباد- خزانه زهتابی

مدرسه

مرکز تربیت‌معلم فنی و حرفه‌ای پسران افتتاح شد

سرویس خبری- مرکز تربیت معلم فنی و حرفه‌ای پسران تهران روز گذشته همزمان باسالروز شهادت آیتا... مصطفی خمینی و اربعین شهادت شهید محراب آیت‌الله مدنی طی مراسم خاصی گشایش یافت.

بگزارش خبرنگار سرویس خبری جمهوری اسلامی این مراسم که باحضور معاونت فنی وحرفه‌ای آموزش و پرورش گشایش یافت با تلاوت آیاتی از کلام‌الله مجید آغاز شد سپس آقای موید معاونت فنی وحرفه‌ای وزارت آموزش و پرورش طی سخنانی خطاب به هنرجویان اظهار داشت شما درحال معلم شدن بودید که خداوند لطفی به شما عطا فرمودند و انقلابی به دست دانشجویان مسلمان انجام شد تا شما درنظام جمهوری‌اسلامی هماهنگ با فرهنگ اسلامی به تحصیل بپردازید ایشان در سخ

سخنرانی منتشر نشده‌ای از شهید مظلوم آیت‌ا... دکتر بهشتی در رابطه با عید سعید غدیر

شهید مظلوم آیت‌ا... دکتر بهشتی در روز عید غدیر درسال ۱۳۵۱ در آبادان سخنرانی به مناسبت این عید بزرگ ایراد نمود. متن سخنرانی منتشر نشده شهید مظلوم دکتر بهشتی درآن تاریخ بشرح زیر ازنظر خوانندگان عزیز می‌گذرد:

بسم‌الله‌الرحمن‌الرحیم، الحمدالله رب العالمین الصلاة والسلام علی جمیع انبیائه ورسله الذین استفاهم لهدایه خلقه وعلی سیدنا رسول رب العالمین وخاتم النبیین ابوالقاسم محمد وعلی ابن عمه وصیه من بعده مولی الموحدین وامام المتقین و بالدین امیرالمومنین علی بن ابیطالب، وعلی الائمه الطاهرین من اهل بیته والخیره من ذاله وبعده والسلام علینا وعلی عبادالله الصالحین:

یا ایها الرسول بلغ ما انزل الیک من ربک وان لم تفعل وما بلغت رسالته والله یعصمک من الناس ان الله لا یهدی القوم الکافرین.

ای پیامبر، آنچه از جانب خداوند گارت بسویت فرستاده شد ابلاغ کن، اگر نکردی رسالتت را به مرحله کمال نرسانده‌ای وخدا ترا از گزند مردم نگه میدارد، خدا مردم کافران پیشهٔ منکر حق وحقیقت را براه راست نمی‌کشاند.

عید خجسته امروز را که بحق عیدی پربرکت است به همهٔ شما برادران وخواهران عزیز صمیمانه تبریک می‌گویم، عید غدیر یاد بود یک واقعه تاریخی بزرگ در تاریخ امت اسلام است، که از چهره‌های گوناگون وجنبه‌های مختلفش می‌توان سخن گفت.

در سالهایی که ما این جشن بزرگ را در مسجدهامبورگ جشن میگرفتیم، در آن چند سالی که آنجا بودم همه ساله خودبخود من سخن می‌گفتم. خوب بخاطر دارم که در هیچ سال ناچار نشدم مطلبی را تکرار کنم یا برای اجتناب از تکرار مطلب موضوع سخنرانی عید غدیر را مسئله‌ای غیر از غدیر ومولی علی (ع) قرار دهم وهمواره باخودم فکر میکردم که اگر باز سالها بگذرد وبخواهم برای همان مردم درباره غدیر سخن بگویم، قافیه سخن تنگ نیست. چون مسئله‌ایکه موضوع عید غدیر است، یک مسئله جزئی پیش پا افتاده نیست. مسئله‌ای بسیار مهم است.

*** عید غدیر یادبود یک واقعه تاریخی بزرگ در تاریخ امت اسلام است.**
*** پیامبر بفرمان خدا مأموریت یافت که در جهان پرغوغای ۱۴ قرن پیش جامعه نمونه‌ای بر مبنای اسلامی بسازد.**
*** خدایانیکه تا دیروز در اوج عزت قرار داشته‌اند و در خانهٔ یکتاپرستان، یعنی خانهٔ کعبه بناحق جا داده شده بودند با این قیام و رستاخیز سرنگون شدند.**

مطلب این است پیامبری بفرمان خدامأموریت یافت که در جهان پرغوغای ۱۴ قرن پیش جامعه نمونه‌ای برمبنای اسلام بسازد، جامعه‌ایکه به تمام معنا یک جامعه انقلابی، جامعه‌ای که وضع موجود را کاملاً دگرگون کرده، خدایانیکه تا دیروز در اوج عزت قرار داشته‌اند و در خانه یکتاپرستان، یعنی خانه کعبه بناحق جا داده شده بودند، با این قیام و رستاخیز سرنگون شدند و بدور انداخته شدند. مردمیکه تا دیروز تحت عنوان پاسداری از بتخانه و بتکده و بت یا برعهده داشتن مناسک حج تحریف شده جاهلیت یا دردست داشتن زمام اقتصاد و سیاست عربستان از همه مواهب زندگی برخوردار بودند، هم ریاست داشتند، هم ثروت داشتند، هم امکانات هوسبازیهای بی‌حساب داشتند، بااین رستاخیز از اوج عزت بزمین افتادند وآنها که تا دیروز در تحت حکومت این مردم زجر می‌کشیدند ورنج می‌بردند و حتی وجدانشان زیرپای این ستمگران لگدمال می‌شد، آنها با این رستاخیز رو آمده‌اند، بالا آمده‌اند، در پرتو قانون عالی وان اکرمکم عندالله اتقیکم هشیارانه امروز با تقوا فرمانروایی می‌کنند بر فرمانروایان بی‌تقوای دیروزه فکر عوض شده است. فکر دینی، فکر اجتماعی، فکر اقتصادی، رباخواران دیروز کفگیره رباخواری حرام شیره مردم بی‌بضاعت رامی‌مکیدند وآنها را خوار و زبون می‌ساختند امروز در برابر قدرتی که برسر کار است جرأت ندارند رباخواری کنند وگرنه قرآن با صراحت هرچه تمامتر به میدانشان می‌آید ومی‌گوید اگر دست از ربا برندارید، فاذن بحرب من‌الله ورسوله یکسره اعلام جنگ با خدا و پیغمبر کنید. اصلاً ملاحظه کنید خود این تغییرات، تغییرات انقلابی است با یک رباخوار با این آهنگ سخن گفتن یعنی همه چیز عوض شده، پیغمبر بزرگوار اسلام بفرمان خدا و باتکاء بروحی خدا جامعه‌ای نو ساختند برپایه توحید و یکتاپرستی برپایه احترام به ارزشهای عالی انسانی، برپایه کنار زدن همه ارزشهای ضدانسانی دیروزه

حالا چنین بنیانگذاری الهام گرفته، ماهها، هفته ها و روزهای پایان عمرش نزدیک می شود، نگران است، نگران چی؟ نگران اینکه این جامعه نوبنیاد را با این خصلتهای نو بدست کی باید سپرد، کی می تواند پس از او این جامعه را اداره کند، اداره‌ای که همراه با آن حتی یک درجه زاویه انحرافی در مسیر نهضت بوجود نیاید، این نگرانی بزرگ است. مسئله شوخی نیست، این مردم از دیدگاه بنیانگذار این جامعه، می دانید قیمتشان چیست؟ در صحنه نبرد بدر که نخستین برخورد مسلح میان قیام کنندگان مسلمان و دشمنان این قیام الهی از اشراف مکه بود، و در کنار چاههای بدر در میان راههای مدینه و مکه رخ داد. آنموقعیکه دو صف در برابر هم قرار گرفتند، صفی نزدیک به هزار نفرمسلح و مجهز و صفی نزدیک به ۳۰۰ نفر با کمترین حد سلاح و تجهیزات جنگی، اما با ایمانی قوی، در آنموقع پیغمبر اکرم دست بدعا برداشت، سیره نویسان اینطور نقل می کنند پیغمبر اکرم دست بدعا برداشت عرض کرد بار الها(مضمون دعای آن حضرت) «اینک بندگان راستین تو در برابر مشرکان سرسخت قرار گرفته اند، خداوندا اگر این قوم، اگر این بندگان پاک امروز بدست این مشرکان نابود شوند و در این نبرد از بین بروند دیگر زمینه برای پرستش خدای یکتا در روی این زمین باقی نخواهد ماند این مردمیکه پیغمبرساخته و پرداخته ارزش آنها در یک چنین سطح عالی است، جامعه ایکه پیغمبر ساخته باید جامعه نمونه حق پرستی و عدالت و فضیلت و مکرمت باشد. پیغمبر قدمهایی را برداشته به نتیجه هم رسیده اما هنوز اول کار است، اتفاقاً در بحثهای اجتماعی این نکته را مکرر بدوستان یادآوری کردم. در میان نهضتهای انقلابی جامعه ساز دنیا در تاریخ بشریت تا امروز تنها نهضتی که آغاز و رهبری و جامعه سازیش بدست یکنفر انجام گرفته، نهضت مقدس اسلام است، ما پیش از اسلام یک جامعه ایکه یک ایدئولوژی و ایده جدید را عرضه کند، و رهبر عرضه کننده اش موفق شود عناصر سازنده آن جامعه را در طول دوران پررنج قبل از در دست گرفتن قدرت یعنی دوران مکه بسازد و بعد با کمک آنها مدینه فاضله اسلامیش را بوجود بیاورد، مدینه فاضله ای را که براساس نظام جدید عقیده و عمل ساخته شده بوجود بیاورد و خودش شاهد بوجود آمدن آن جامعه باشد نه پیش از اسلام ما چنین نهضت و رهبری سراغ داریم و نه بعد از اسلام، حتی این نهضتهای مادی اجتماعی و اقتصادی که خواستار عدالت اقتصادی و اجتماعی بود و در

در قرنهای اخیر در دنیا موفق شد جامعه‌ای را برمبنای نظام خودش بسازد، شروع کننده دیگری بود، عرضه کننده ایدئولوژی کسی بود بعد دنبال کننده کس دیگر بود بعد سازنده جامعه شخص سوم.

این یکی از نقطه‌های برجسته تاریخ اسلام است که نشان میدهد که چطور نهضت اسلام به سرچشمه فوق بشری وحی مربوط بوده و از نیروی غیبی امداد گرفته، حالا یک چنین جامعه نمونه‌ای که حتی با توجه بزمانی که برای ساختنش بکار رفته تا امروز هم نمونه دوم ندارد، این جامعه با مرگ رهبر و پیشوای الهیش در معرض خطر قرار میگیرد. بعضیها می‌گفتند چطور، مگر پیغمبر نتوانسته بود این مسلمانها را درست بار بیاورد، مگر پیغمبر نتوانسته بود اینقدر آدم حسابی تربیت کند که پس از مرگش نگران جامعه نوساخته اسلام نباشد این سئوال را مکرر از من کرده‌اند، قبل از اینکه به این سئوال پاسخ بدهم یک جمله را عرض کنم، ما در فهماندن مطالب گاهی احتیاج داریم به مثالهای زنده، مثالهای دم دست، برای آن بخشی از مطالب اسلامی که جنبه اجتماعی و جامعه‌سازی دارد، من تنها مثال دم دستی را که در عصر تاریخ و رشد تاریخ قرار دارد من می‌توانم بکار ببرم، جامعه‌های سوسیالیستی دنیا هستند، علتش این است که غیر از جامعه و امت اسلام اصلاً ما در دنیا جامعه‌ایکه برمبنای ایده و عقیده ساخته شده باشد نداریم، این را باید توضیح بدهم، مسیحیان دنیا را اعتقاد به حضرت مسیح مشترکند، کلیسا هم می‌روند، مراسمی هم بجا می‌آورند، اما جامعه مسیحیان دنیا یک واحد سیاسی هرگز نبوده حتی در دوران اقتدار پاپها در قرون وسطی دردنیا سرزمینهای متمدنی‌نشین وجود داشت که از قلمرو سیاسی پاپ بیرون بود، هیچوقت در دنیا جامعه مسیحیت بصورت یک جامعه یکپارچه‌ایکه وحدت سیاسی و حکومتی و اداری داشته باشد، سراغ نداریم. پس اگر من بخواهم در مسائل اجتماعی

*** رباخواران دیروز که در راه رباخواری حرام، شیرهٔ مردم بی‌بضاعت را می‌مکیدند و آنها را خوار و زبون می‌ساختند امروز در برابر قدرتی که بر سر کار است جرات ندارند رباخواری کنند و گرنه قرآن با صراحت هر چه تمامتر به میدانشان میآید.**

برای فهماندن مطالب مربوط به اسلام از جامعه مسیحیت ولو در تاریخ بسیار دور مثال بیاورم باشتباه می‌افتد، جامعه های دیگر هم به همین ترتیب. ما تنها در این قرن اخیر در تاریخ دنیا یک جامعه را می‌شناسیم که سیزده قرن پس از اسلام توانست از نظر ساختن یک جامعه ایدئولوژیک (فقط از این نظر نه از نظرهای دیگر) کارهای مشابه اسلام انجام بدهد والامیان این و آن از جنبه‌های زیاد، تفاوت بسیار است، آن جامعه خدا پرستی است، این جامعه ما دیگری است، آن جامعه ایستکه ارزش بالا را به فضیلت وتقوی میدهد هرچند تاثیر اقتصاد ونقش اقتصاد را می‌پذیرد. این جامعه ایستکه نقش اول را به پول ونیازهای اقتصادی میدهد هرچند منکر همه فضیلتها نمی‌شود، باهم خیلی فرق دارند، اما فقط از این یک نظر یعنی از نظر اینکه نمونه یک جامعه ایدئولوژیک هستند، در تاریخ بشریت نمونه دوم برای جامعه اسلام است این جامعه‌های سوسیالیستی است، جامعه سوسیالیستی (همانطور که دوستان میدانند) این مسلک سوسیالیسم توام با منطق دیالکتیکی بوسیله مارکس وبعد با همکاری انگلیس در نیمه دوم قرن نوزدهم یعنی در حدود ۱۲۰ سال پیش دراروپا عرضه شد، سالها گذشت و پس از تقریباً ۷۰ سال در سرزمین شوروی چنین جامعه‌ای بدست لنین وهمکارانش ساخته شد، در این جامعه سوسیالیستی که باید مردم براساس ایمان به سوسیالیسم لنین جامعه را نگهداری کنند، در عصری که موجبات تعلیم وتربیت ووسایل تعلیم وتربیت صدها بار نسبت به عصر اسلام پیشرفت کرده در عصری که چاپ هست نشریات هست، مدارس منظم هست، دانشکده هاهست، تکنیک وصنعت پیشرفته هست، در یک چنین عصری ببینید لنین که خواسته است یک

*** در صحنه نبرد بدر که نخستین برخورد مسلح میان قیام‌کنندگان مسلمان و دشمنان این قیام الهی از اشراف مکه بود صفی نزدیک به هزار نفر مسلح و مجهز در مقابل صفی نزدیک به ۳۰۰ نفر با کمترین حد سلاح و تجهیزات جنگی اما با ایمانی قوی قرار گرفت.**

جامعه عقیدتی سوسیالیستی بسازد، نسبت به کار خودش چگونه می‌نگرد من برای این منظور دو نمونه از سرگذشت لنین را نقل میکنم. هر دونمونه نقل است از نوشته مارکسیم گورکی که از معاصران و رفقای لنین است و این نوشته را درسال مرگ لنین پس از مرگش بعنوان یاد بود او نوشته ودرهمانموقع در نشریات شوروی منتشر شده و ترجمه چاپی این نوشته در نشریه سالگرد مرگ لنین در سال ۱۹۸۰ یعنی یکسال ویکی دوسه ماه قبل از طرف سفارت شوروی در تهران، در ایران بفارسی چاپ ومنتشر شده است.

خوب دقت کنید مارکسیم گورکی میگوید« روزی لنین مرا به ناهار دعوت کرده بود گفت شما را با ماهی دودی ضیافت خواهم کرد ماهی دودی در اقتصاد آنموقع شوروی یک خوراک اشرافی است از حاجی ترخان فرستادند چینی در بیشانی سقراطی افکند وچشمان همه بین را بسویی متوجه ساخت و چنین افزود گویی برای ارباب خود می‌فرستند چکار کنم که این عادت را ترک کنند اگر امتناع کنم ونپذیرم به ایشان برمی‌خورد از طرف دیگر هم درگرداگردمان گرسنگانند» نوبت ماهی دودی خوردن به من نمی‌رسد رفقا از این چه می‌فهمید؟

عوض کردن خلقیات و آداب وافکار یک قوم کاریک روز ودو روز ویکسال ودوسال و۵ سال نیست حتی در نهضتهای انقلابی قانون خدا این بود که پیغمبر بزرگوار اسلام با تائید الهی وبا اتکاء بوحی الهی‌اما برطبق‌سنتهای موجود جامعه مسلمانها را بسازد، قرار نبود پیغمبر معجزه کند و مردم را مثل کیمیا گر یکباره عوض بکند این قرار نبوده، اینرا ما می‌دانیم و خود قرآن هم میداند. قرار بوده مردم برطبق همین اصول متعارف بدست پیغمبر عوض شوند اما مگر این کار یک روز و دو روز است مگر خم رنگرزی است پارچه یک رنگ دیگر را بزنند داخل آن در بیاورند ببینند یک رنگ دیگر شد آدم سازی کار مشکلی است خیلی مشکل است، آدم سازی دردی مشکل است و جامعه سازی صدها برابر مشکلتر، حتی در یک نهضت انقلابی یک نمونه دیگر نقل میکنم این مطلب را بازگورکی از لنین نقل میکند در اواخر عمر لنین در موقعی که لنین توانسته بود زمامدار شوروی باشد او اینطور می‌گوید: (خوب دقت کنید این دومی خیلی جالب است)

«بیاد دارم که وقتی سخنان مارکوف راجابی خواند (لنین را میگوید) مدتی با سرور و بشاشت خاطر خندید مارکوف چی گفته مارکوف نوشته بود «در روسیه فقط دو نفر کمونیست وجود دارد لنین و کارانتای یعنی بقیه کمونیست نیستند حالا ماکسیم گورکی میگوید لنین این‌را خواند و خندید» پس از آن خنده آهی کشید وگفت راستی «عجیب مرد خردمندی است » یعنی حرف او را تصدیق کرد که در روسیه فقط دو نفر کمونیست وجود دارد رفقا از این چه میفهمید؟ اینها قصه نیست ، افسانه هم نیست خبر روزنامه هم نیست سند قطعی متقن از تاریخ یک جامعه‌ای در عصر تاریخ است و بازده یک انقلاب زیر وروکن عقیدتی و اقتصادی و اجتماعی را در قرن ما نشان میدهد و میگوید در این انقلاب با همه کوششها آدمها به این آسانی عوض نشده‌اند.

حالا میفهمید پیغمبر اسلام صلواه الله و سلامه علیه نگران چیست؟ پیغمبر احساس میکند می‌یابد، می‌بیند میداند، رهبری الهی، دانا،

بقیه‌در صفحه۶

پیام واحد خارج از کشور حزب جمهوری اسلامی به هفدهمین نشست سالیانه انجمنهای اسلامی دانشجویان در اروپا

بسم‌الله الرحمن الرحیم

برادران و خواهران همسنگر در اتحادیه انجمنهای اسلامی دانشجویان در اروپا

با امید فراوان به آینده درخشانی که در انتظار امت مسلمان و همه مستضعفان جهان میباشد و با سلام به همه شهدای اسلام بخصوص عزیزانی که در جبهه‌های جنگ علیه استکبار جهانی برای تحقق اسلام عزیز جانفشانی کردند، به شما برادران و خواهران ارجمند که در خارج از کشور و در محیطی که ابعاد گوناگون استکبار کاملاً قابل لمس میباشد با تمام وجود از آرمانهای اسلامی دفاع می‌کنید هفدهمین نشست سالیانه‌تان را بشما تبریک گفته توفیق روز افزون شما را از خدای متعال مسئلت داریم.

شما میدانید که ملت مسلمان ایران علیرغم توطئه‌های گوناگون شرق و غرب و سر سپردگان داخلی آنها همچنان توفنده و خروشان به راهی که رهبر بیدار دل و خدا جویشان امام خمینی این امید مستضعفان به آنها نمایانده است میروند و در این راه ایثارها و شهادتها و فداکاریهائی بر جا می‌نهاده‌اند، که ترسیمگر زیباترین فراز تاریخ انسانیت است. این ملت قهرمان هر گاه که خبری از تلاشهای مخلصانه شما فرزندان خود را میشنود استوارتر و مصمم‌تر میشود اطمینان دارد که شما رسولان انقلاب اسلامی همچنان با عزمی استوارتر و نیتی خالص‌تر و زبانی گویاتر تحقق بخش آرمان والای جهان شمولی این انقلاب شکوهمند خواهید بود و خروش کفر ستیز نسل کنونی ایران را که عاشق اسلام است بگوش جهانیان خواهید رساند.

انتظار ملت ستم دیده ایران از شما اینست که به خونهای پاک و بناحق ریخته عزیزانی چون بهشتی و رجائی و باهنر و صدها شهید دیگر که مظلومانه زیستند و در نهایت مظلومیت و در حالیکه تمام توان خود را برای تحقق آرمانهای اسلامی این نسل انقلابی بکار گرفته بودند شهید شدند وفادار بمانید و آرمان بزرگ آنها را که تجلی اصل مترقی ولایت فقیه و اسلام فقاهتی در جامعه اسلامی و ستیز بی‌امان با ملی‌گرائی و لیبرالیسم و سازشکاری و التقاط و غربگرائی و شرقگرائی بود در اساسنامه خود بروشنی بیاورید و در موضعگیریهایتان همواره به آن پای بند باشید. ملت ایران در سالهای پس از پیروزی انقلاب اسلامی بیشترین رنج را از نفوذ منحرفین درارگانها ومبارزه پارهای مسئولین غاصب بنهادهای انقلابی برده و بیشترین ضربه‌ها را ازاین ناحیه خورده است. به همین دلیل مصراً ازشما انتظار دارد ازنفوذ منحرفین و بخصوص التقاطیون به داخل اتحادیه باهشیاری جلوگیری نمائید و بانهادهای انقلابی تماس و همکاری بیشتری داشته باشید تاهمگی یکدل و یک زبان با دشمنان اسلام و عوامل فریبخورده آنان مبارزه نمایند.

امروزه درشرایطی که همه بوقهای تبلیغاتی صهیونیستی و جهانخواران برای کریه جلوه دادن چهره انقلاب اسلامی بکارافتاده و سازمانها و جمعیتهائی که با ماسکهای فریبنده حقوق بشر و عفوبین‌الملل و غیره همواره درخدمت دشمنان انسانیت بوده‌اند، تلاش می‌کنند تانگذارند این انقلاب پیام انسانساز خود را به گوش ملتهای تحت ستم و استضعاف برساند، برشما است که ازتمام امکانات خودبهره‌گیرید و جنایات آمریکای جهانخوار و ایادی آنرا که درداخل ایران بدست منافقین و دیگرسرسپردگان آمریکا علیه ملت رنجدیده ماعمال میشود به گوش مردم جهان برسانید و ملتها را که آماده قیام علیه مستکبرین هستند به شوریدن علیه نظامهای طاغوتی و چپاولگر حاکم برآنهاتشویق نمائید و بدانید که این کارشما نصرت خداست و خدای متعال نصرت کنندگان خود را یاری خواهد کرد: ان تنصروالله ینصرکم ویثبت اقدامکم.

با آرزوی توفیق روزافزون برای شما عزیزان و پیروزی برای همه ملتهای تحت ستم و نابودی جهانخواران.

واحد خارج از کشور حزب جمهوری اسلامی
۶۰/۷/۲۸

کنفرانس سران شمال و جنوب باشکست کامل به کار خود خاتمه داد

کنفرانس کانکون که با شرکت ۲۲ تن از رهبران جهان درمکزیک تشکیل شده بود دیروز بدون دستیابی به توافق کامل برسر دومساله اصلی خود بکار خود پایان داد.

بگزارش رویتر دربیانیه پیرالیوت ترودو نخستوزیر کانادا که باتفاق خوزه‌لوپز پورتیلو رئیس جمهوری مکزیک مشترکا ریاست کنفرانس را برعهده داشت آمده است کشورهای صنعتی ودرحال رشد برسر چگونگی ازسرگیری مذاکرات جهانی برای پایان دادن به شکاف فقر که آنها را از یکدیگر جدا کرده است به توافق نرسیدند. درمورد دومین مساله‌ای که ایجاد یک اداره انرژی دربانک جهانی برای تامین بودجه تولید انرژی برای کشورهای فقیر بود ترودو گفت درجریان کنفرانس دوروزه تنها از ایجاد چنین اداره‌ای اعلام جانبداری شد درباره مذاکرات جهانی ترودو گفت مذاکرات زیادی دراین باره شد واحتمال دارد مذاکرات درآینده ادامه یابد. اما وی افزود نتیجه نهائی نشانه عدم توانائی دوطرف که یکی خواهان مراجعه مساله به سازمان ملل و دیگری خواهان طرح موضوع درمجاری دیگر بودند درنزدیکی بیکدیگر بود طبق گزارشها کشورهای جهان سوم خواهان انجام مذاکرات جهانی درباره غذا، انرژی تجارت وسرمایه‌گذاری درسازمان ملل بودند درحالیکه امریکا خواستار انجام گفتگو درسازمان های متخصص مانند بانک جهانی بود درباره سیاست امریکا ترودو گفت موضع ریگان درمورد مذاکرات جهانی در کانکون اندکی تغییر کرد اما درباره اقدام بعدی توافقی نشد.

ترودو گفت هیچ کشوری با مذاکرات جهانی مخالفت نکرد وی مانند پورتیلو گفت کنفرانس کانکون به ایجاد تفاهم بیشتر دربین شرکت‌کنندگان کمک کرد. لوپزپور تیلو نیز دربیانیه خود گفت کنفرانس کانکون باعث شد گفتوشنود شمال وجنوب بین کشورهای درحال رشد وصنعتی ازسرگرفته شود وی گفت گفتگوها دیگر دربن‌بست قرار ندارد.

ازسوی دیگر رونالدریگان رئیس جمهور امریکا ازراه حلی پشتیبانی نمود که بنابرآن کشورهای درحال توسعه باید برای سرمایه‌گذاری خارجی اوضاع واحوالی مساعد بوجود آورند درحالیکه کشورهای مدکور خواستار شرایط آسان‌تری از طرف موسسات وام دهنده بین‌المللی هستند.

شکست طرح ریگان

ریگان که درجلسه افتتاحیه کنفرانس طرحی را برای کمک اقتصادی امریکا ارائه داد روز جمعه ادعا کرد که وی درمورد نیازهای کشورهای فقیر مطالب زیادی آموخته است!!!!

دراین میان ایندیراگاندی نخستوزیر هند طی مصاحبه‌ای باتلویزیون مکزیک درمورد نظر رونالدریگان مبنی برضرورت اتکاء کشورهای درحال توسعه به سرمایه‌گذاری خصوصی سخن گفت خانم گاندی گفت ما سرمایه‌گذاریهای خصوصی را ردنمی‌کنیم اما انگیزه سرمایه‌گذاری خصوصی سودآوری آن است و هند به توسعه صنایع و پروژه‌هائی علاقمنداست که سودفوری‌ندارد و برای توسعه کشور ضروری بنظر میرسند.

بانوگاندی افزود به همین علت هند به کمکهای درازمدت سازمان‌های مالی نیازمنداست. وی گفت کمکهای مالی به کشورهای وارد کننده نفت باید افزایش پیداکند.

نخست‌وزیر هند گفت هند به خاطر طرح‌های توسعه‌اش قادر به اتکاء بیش ازپیش به خوداست وی تاکید کرد هند درششمین برنامه اقتصادی جاری تنها به ۹درصد کمک خارجی نیازمندبوده است. وی گفت ازیک سو ازخارج کمک دریافت میکنیم واز سوی دیگر به تعداد زیادی از کشورها کمک میرسانیم. قصدمااستفاده از کمکهای خارجی درجهت ایجاد خودکفائی است.

کنفرانس با شکست کامل روبرو شد

همچنین بگزارش خبرگزاری فرانسه‌از کانکون پیرالیوت ترودو نخستوزیر کانادا ورئیس مشترک کنفرانس سران شمال وجنوب درکانکون درپاسخ سئوالات خبرنگاران گفت این کنفرانس درزمینه مذاکرات همه جانبه درمورد یک نظام جدید جهانی اقتصادی باشکست روبرو شده است.

ترودو اضافه کرد کنفرانس سران شمال وجنوب نتوانست دراین مورد که مرحله آینده دقیقا چه باید باشد به توافق برسد وموافقت کردکه این مسئله در یک روند قابل قبول متقابل درسازمان ملل متحد بررسی شود.

نخستوزیر کانادا درمورد موضع امریکا درقبال مذاکرات همه‌جانبه گفت: هیچ کشوری بااین مذاکرات مخالفت نکرده است امریکا وشخص رونالدریگان رئیس جمهوری آن کشور اعلام کردهاند که حاضرند درآن مذاکرات شرکت کنند. وی یادآور شد که امریکا قبلا اصل این مذاکرات رادرکنفرانس سران کشورهای صنعتی دراوتاوا پذیرفته بود.

ترودو همچنین گفت: ایجاد شعبه‌انرژی بانک جهانی نیز پیش‌بینی ولزوم تاسیس آن درجریان کنفرانس کانکون اعلام شد.

نخست‌وزیر کانادا اضافه کرد پیشنهاد یک طرح جهانی انرژی بدقت در جریان مذاکرات مورد توجه قرار گرفت وتمام شرکت کنندگان لزوم گسترش منابع تازه انرژی را یادآور شدند.

گفتگوهای ریگان با فهد

ازسوی دیگر خبرگزاری فرانسه از کان‌کون گزارش داد: رونالد ریگان رئیس جمهوری امریکا پریروز ضمن ملاقاتی با فهد ولیعهد پادشاهی عربستان سعودی درکان‌کون مکزیک بیش از یکساعت باوی گفتگو کرد.

*** طرح پیشنهادی ریگان مبنی بر توسعه سرمایه گذاری کشورهای در حال رشد با عدم موافقت اکثر کشورهای شرکت کننده مواجه شد**
*** نخست وزیر کانادا گفت مذاکرات در مورد یک نظام جدید جهانی اقتصادی با شکست روبرو شده است**
*** آمریکا از پذیرش تقاضاهای کشورهای نوپا مبنی برایجاد یک نظام تازه اقتصادی خودداری کرد.**

این ملاقات که اولین آن میان این دونفر است درحاشیه کنفرانس سران ۲۲ کشور بنام شمال وجنوب که درمکزیک برگزار میشود صورت میگیرد.

گفته میشود مذاکرات این دونفر پیرامون اوضاع درخاورمیانه بطور اعم صورت گرفته است.

یک سخنگوی کاخ سفید اضافه کرد طرح سعودی برای حل مسئله بحران خاورمیانه دراین گفتگوها اشاره‌ای نشده است.

وی سپس تاکید کرد مسئله فروش هواپیماهای مجهزبه رادار آواکس به عربستان سعودی نیز دراین گفتگوها مطرح نشده است.

طرح جدید شاذلی بن‌جدید

همچنین واحد مرکزی خبر بنقل ازخبرگزاری فرانسه از کانکون گزارش میدهد نماینده الجزایر در سازمان ملل متحد به خبرگزاری فرانسه گفت شاذلی بن‌جدید رئیس‌جمهوری این کشور روز گذشته دو طرح را در مورد انرژی و مواد اولیه به کنفرانس سران شمال وجنوب ارائه داد. شاذلی بن‌جدید روز پنجشنبه گذشته نیز طرحی جهانی را برای از بین بردن گرسنگی درجهان تا سال ۲۰۰۰ به کنفرانس کانکون تسلیم کرده بود. نماینده الجزایر درمورد طرح انرژی پیشنهادی شاذلی بن‌جدید اضافه کرد این طرح یک برنامه عمل جهت افزایش تحقیقات و ارزش بخشیدن به پتانسیل انرژی کشورهای جهان‌سوم است که شامل انواع انرژیها میشود.

شاذلی بن‌جدید بار دیگر تاکید کرده است که الجزایر باتاسیس شعبه‌ای از بانک جهانی برای انرژی نظر موافق دارد رئیس جمهوری الجزایر در طرح خود پیرامون مواد اولیه یادآور شده است که هشتاد درصد صادرات کشورهای درحال رشد را مواداولیه تشکیل میدهد و بنابراین این کشورها باید در تصمیماتی که درمورد تعیین بهاباین مواد در بازارهای مواد اولیه اتخاذ میشود شرکت کنند.

اظهارات میتران

دراین میان واحد مرکزی خبر به‌نقل ازخبرگزاری فرانسه از کانکون گزارش میدهد. فرانسوا میتران رئیس جمهوری فرانسه گفت سازمان ملل متحد باید دراوایل سال آینده مسیحی در وضعی باشد که بتواند بحث پیرامون مذاکرات همه جانبه بر سر یک نظام جدید جهانی اقتصادی را آغاز کند. میتران در پایان کنفرانس سران شمال و جنوب در کانکون دریک کنفرانس‌مطبوعاتی اعلام کرد این سازمان ملل متحد است که باید روند و تقویم زمانی این‌بحث را مشخص کند.

میتران از سوی دیگر یادآور شد از نظر وی طبیعی است که شرکت‌کنندگان در کانکون از بانک جهانی بخواهند یک بخش مربوط به انرژی بوجود آورد. میتران اضافه کرد نقش عربستان سعودی سبب شد تااین مسئله بیشتر مورد بحث قرار گیرد، میتران همچنین گفت از نتایج کنفرانس در سه مورد یعنی مذاکرات همه جانبه سیاست تنفذیه و انرژی راضی است اما درمورد مسئله تضمین قیمت مواد اولیه پیشرفت زیادی صورت نگرفته است.

عکس‌العمل خبرگزاری تاس

واحد مرکزی خبر به نقل از خبرگزاری تاس ازنیویورک گزارش داد کنفرانس سران کشورهای سرمایه‌داری و درحال رشد در کانکون مکزیک بدون نتیجه پایان یافت. تاس درگزارش خود تصریح کرده است حتی اعلامیه‌نهائی کنفرانس نیز به‌وجود اختلاف نظر میان شرکت کنندگان دراین گردهمائی اعتراف کرده است. تاس در پایان ایالات متحده امریکا رامسئول شکست کنفرانس معرفی کرده و خاطرنشان ساخته خودداری ایالات متحده امریکا از پذیرش تقاضاهای عادلانه کشورهای نوپا مبنی برایجاد یک نظام تازه اقتصادی موجبات شکست مذاکرات شمال و جنوب را فراهم آورد.

اظهارات مارکوس

از سوی دیگر واحد مرکزی خبر بنقل از یونایتدپرس از کانکون گزارش داد: فردیناندمارکوس رئیس‌جمهور منتخب آمریکا در فیلیپین پریروز گفت کنفرانس سران کشورهای شمال و جنوب بن‌بست موجود برای مذاکرات بین‌المللی بسوی یک سیستم جهانی اقتصادی را درهم شکست ! و از این نظر باید بیشتر از رونالد ریگان رئیس‌جمهوری امریکا سپاسگزاری کرد!!!!

وی طی یک کنفرانس مطبوعاتی در پایان کنفرانس کانکون گفت: مسئله مهم آنست که گفت و شنود شمال و جنوب دیگر بحالت تعلیق قرار ندارد. و این گفت و شنودها تحت چهارچوب سازمان ملل متحد بزودی از سر گرفته خواهد شد.

مارکوس که یکی از معدود متحدان وفادار امریکا درجهان سوم است درطول کنفرانس مواضع ریگان را مورد تحسین قرار داد.

مارکوس برخلاف اتفاق آراء کشورهای جهان‌سوم در عدم رضایت از عدم موافقت ریگان گفت این یک پیروزی بود که رئیس جمهوری آمریکا موافقت کرد واشنگتن را در مذاکرات جهانی معوقه شرکت دهد.

وی گفت آمریکا نمیخواست از مذاکرات جهانی ذکری کند.

هیات نمایندگی آمریکا گفت ما نمی‌توانیم قبول کنیم که اقتصاد جهان بوسیله هیات رئیسه از صد و شصت کشور اداره شود. وی گفت آمریکا موضع خود را باصطلاح کم کم نرمتر کرد و نشان داد که آمادگی شنیدن ویادگیری را دارد.

جمهوری اسلامی

ارگان حزب جمهوری اسلامی

صفحه۱۲

روزنامه سیاسی- اجتماعی صبح
صاحب امتیاز- سید علی خامنه‌ای

یکشنبه ۳ آبان ماه ۱۳۶۰-۲۶ ذیحجه ۱۴۰۱-۲۵ اکتبر ۱۹۸۱- شماره ۶۹۳- سال سوم

منطقه پستی ۱۱- خیابان سعدی جنوبی- شماره ۵۷۱- صندوق پستی ۲۱۳۰- تلفن ۳۰۲۰۱۸- ۳۰۲۰۱۴- ۳۰۴۷۴۳- ۳۰۲۰۰۴

ساعات شرعی

اذان ظهر- امروز ساعت ۱۱ و ۴۸ دقیقه و ۲۴ ثانیه
غروب آفتاب- ساعت ۱۷ و ۱۶ دقیقه و ۵۵ ثانیه
اذان مغرب- امشب ساعت ۱۷ و ۳۷ دقیقه و ۱۷ ثانیه
اذان صبح- فردا ساعت ٤ و ٤٧ دقیقه و ٤١ ثانیه
طلوع آفتاب- فردا ساعت ٦ و ٢٠ دقیقه و ٢١ ثانیه

استخراج از مرکز تقویم دانشگاه تهران

سرخ پوستان آمریکا علیه ریگان تظاهرات کردند

•سرخ پوستان درحالیکه لباس‌های سنتی رابتن داشته و خشمگین بنظرمیرسیدند، به نگهداری خوددرارد وگاههای دولتی وسیاست تبعیض نژادی ریگان اعتراض داشتند.

بنابگزارش منابع موثق ازواشنگتن روزگذشته گروه کثیری ازسرخ پوستان بهمراه رهبران قبیله‌های سرخ پوستان آمریکاتظاهرات وسیع وگسترده‌ای درواشنگتن برگزارکردند. این تظاهرات جهت ابراز انزجار ازسیاست‌های تبعیض نژادی و ضدمردمی ریگان انجام گرفت. گزارش رسیده حاکیست تظاهرکنندگان که اکثراً شعارهای کوبنده برعلیه ریگان و دولت آمریکامیدادند، درحالیکه لباسهای سنتی سرخ پوستان رابرتن داشتند بسیارخشمگین و عصبانی بنظرمیرسیدند. سرخ پوستان ضمن محکوم کردن خط مشی اقتصادی ریگان خواستارتوجه بیشتر دولت آمریکابه وضع اسفبارآنها که اکثراً دراردوگاههای دولتی زندانی هستند. شدند.

امروز، در بستر تاریخ

(یکشنبه ۳ آبان= ۲٦ ذیحجه= ۲۵ اکتبر)

٦٠ هق (٦٧٩م): میثم‌تمار، یکی از چهره‌های در