امام امت در دیدار با گروهی از اعضای جنبش امل:

منطقه در شرف یک نهضت اسلامی عمومی است

هر مسلمانی مکلف است طرحهائی از قبیل طرح سادات و فهد را رد کند

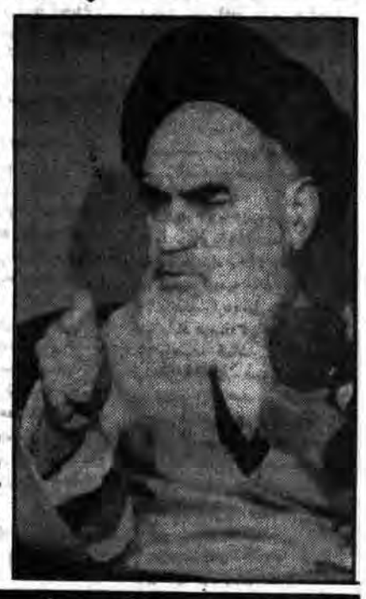

● از اول مبارزات، قضایای لبنان و فلسطین جزو مقاصد اصلی ما بوده است و از مسائل ایران جدا نبوده است.

● آقای موسی صدر فرزندی از فرزندان من است.

● طرح سادات و فهد یکی است.

● آنها که صحبت از صلح میکنند میخواهند منطقه را به جنگ بکشند.

● شما متوقعید ما درمقابل آمریکا و اسرائیل و دیگر ابرقدرتها که میخواهند منطقه را ببلعند بی تفاوت باشیم؟

● اگر ما به شما کمک شایانی نکردیم، چون گرفتار این جنایتکاران (آمریکا و عوامل داخلی اش) هستیم.

● این معنی که نمیشود با قدرتهای بزرگ طرف شد را از گوشهایتان بیرون کنید، شما بخواهید می توانید، زیرا پشتیبان شما خدا است.

درصفحه۱۲

ما با هیچ کدام از ابرقدرتها و قدرتها سرسازش نداریم

مسئول بسیج تهران در یک مصاحبه اختصاصی با جمهوری اسلامی:

بسیج تهران تا به حال ۴۰۰ هزار نفر را زیر پوشش قرارداده است

نیروهای بسیج را همان نیروهای محروم و معتقد یعنی حزب‌ا... تشکیل میدهد

درصفحه۱۱

۱۲ صفحه

جمهوری اسلامی

ارگان حزب جمهوری اسلامی

پنجشنبه ۷ آبان ۱۳۶۰- ۱ محرم ۱۴۰۲- شماره ۶۹۷- سال سوم

تکشماره ۲۰ ریال

قابل توجه سازمان عفو بین‌الملل

در بجنورد:

منافقین چهار دانش‌آموز و یک معلم را بر گبار بستند

درصفحه۴

عربستان از حسنی مبارک به عنوان «یک عرب خوش سابقه» تجلیل کرد!

عربستان اعلام کرد نمیتوان از مصر انتظارداشت قرارداد کمپ‌دیوید را کنار بگذارد!

● عربستان از سایر اعراب خواست تا یک سال به حسنی مبارک فرصت دهند تا بتواند از شرایط موجود استفاده کند!

درصفحه۳

حجةالاسلام هادی غفاری در مصاحبه اختصاصی با جمهوری اسلامی:

شیوه‌ای را بکار گیریم که نسل جوان بیشتر به حج برود

● یکی از سیاهپوستان میگفت: دعا کنید که بین ما هم «خمینی» پیدا شود

صفحه۱۰

در یک عملیات کمین قهرمانانه، در نزدیکی پادگان حاجی عمران عراق

مسلمانان کرد فرمانده لشکر ۸ و دهها افسر و سرباز عراقی را بهلاکت رساندند

عراق وحشیانه اهواز و دزفول را بموشک بست

● قسمتی از بیمارستان دزفول در حمله موشکی صدامیان ویران شد

● فعالیت دشمن در جاده تدارکاتی غرب خونین شهر ساعتها متوقف شد

● ۱۲ سنگر گروهی، ۲ انبار مهمات و ۳۰ مزدور صدام در غرب کارون نابود شدند

● ۱۶ خودرو و ۵۵ مزدور صدام در جبهه های غرب نابود شدند

درصفحه۲

اختصاصی:

برنامه ورود حجاج

درصفحه۱۱

از سوی هیئت نظارت بر انتخابات شورای عالی قضائی:

مهلت ارسال کارت‌های انتخاباتی قضات اعلام شد

درصفحه۴

دو هزار دیپلمه در اصفهان آموزش فنی دیدند

درصفحه۴

آیت‌الله صدوقی:

بخش وسیعی از گلباف بازسازی شده است

● ۱۷۰ واحد مسکونی سه اتاقه از مدتی قبل آغاز شده و تا اواخر ماه آینده به اتمام می‌رسد

درصفحه۲

انتخابات میاندوره‌ای مجلس در اصفهان باطل اعلام شد

درصفحه۴

رئیس دانشگاه مشهد در سمپوزیوم پزشکی دیابت در مشهد:

کلیه تخصصها و متخصصین تا زمانیکه هدفشان تعالی انسان و برای مکتب است مورد احترام خواهند بود

سالن آمفی تئاتر بیمارستان امام رضا، به استاد عبدالکریم هاشمی نژاد تغییر نام یافت

درصفحه۱۰

بدعوت انجمن اسلامی کارکنان شرکت واحد تهران

مراسم بزرگداشت سومین سالروز کربلای سرچشمه امروز برگزار میشود

انجمن اسلامی کارکنان شرکت واحد تهران و حومه در اطلاعیه‌ای با اشاره بوقایع اول محرم ۵۷ در میوان سرچشمه اعلام کرد بمناسبت بزرگداشت سومین سالگرد این روز در ساعت ۱۵ روز اول ماه محرم مراسمی در چهار راه سرچشمه برگزار خواهد شد. در این اطلاعیه اضافه شده است در آنروز امت بپاخاسته بفرمان رهبر کبیر انقلاب در مقابل لشگر دژخیمان ومزدوران امریکائی ایستادگی نمودند عده‌ای از فرزندان متعهد در آن روز میدان سرچشمه را رنگین کرده و باعث سرنگونی نظام جبار فرعونی و استقرار حکومت عدل جمهوری اسلامی گردید. در قسمت دیگری از این اطلاعیه آمده است درهمین مکان در تداوم راه شهیدان اول محرم ۵۷- شهید مظلوم آیت‌اله دکتر بهشتی و ۷۲ تن از بهترین یاران امام و امت در مرکز حزب جمهوری بوسیله عوامل مردور و منافق امریکائی بدرجه رفیع شهادت نائل آمدند.

ولاتحسبن الذین قتلوا فی سبیل‌الله امواتا بل احیاء عند ربهم یرزقون

جمعه از ساعت ۳ تا ۵ بعد از ظهر در حسینیه خوانساریها واقع در خیابان پیروزی (نیروی هوائی) خیابان اول گردهم فراهم می‌آئیم تا یاد این جوان رشید و سرباز پاکباز اسلام را گرامی داریم ضمناً منزل آن شهید افسریه روبروی ۲۰ متری خیابان آهنگ- بوستان شرقی ۱ پلاک ۱۹ میباشد.

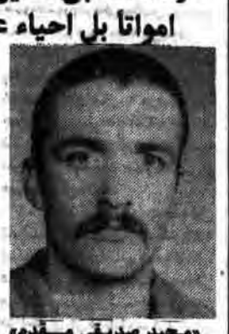

«مجید صدیقی مقدم» شهید دیگری که به کاروان شهیدان انقلاب اسلامی‌مان پیوست و در میدان نبرد حق علیه باطل در جبهه بستان تا آخرین قطره خونش مقاومت کرد و تمامی وجودش را پشتوانه هدفش نمود تا آنجا که پیکر به خون تپیده‌اش هنوز هم که هنوز است پیدا نگردیده است، نمونه‌ای از جوانان این سرزمین دلیرپرور و اسلامی است.

بهمین مناسبت در روز

عکس فوق محمدمهدی حاجی‌بابا ۲۳ ساله مدت یکماه است که از وی خبری نیست کسانیکه از نامبرده اطلاعی دارند با تلفن ۷۳۷۱۷۱ تماس حاصل کنند.

از روز اول تا دهم محرم از ساعت ۸ الی ۹ صبح حجت الاسلام آقای حاج شیخ حسین انصاریان در مسجد جامع بازار(شبستان حلیلی) سخنرانی دارند.

هیئت جواد الائمه(ع)

رضی

ولاتحسبن الذین قتلو فی سبیل الله امواتاً بل احیاء عندربهم یرزقون

چهل روز از شهادت پرافتخار علی محمد خاکبازان مردی از سلاله حسین و رهرو خط سرخ شهادت که در کربلای سر پل ذهاب منطقه بازی دراز به درجه رفیع شهادت نائل آمد گذشت به همین منظور روز جمعه گرد هم می آئیم و یادش را گرامی میداریم، امید آنکه رهرو راهش باشیم.

مکان: مسجد رضویه واقع در بزرگراه رسالت(سید خندان) چهار راه مجیدیه کوچه باشگاه

زمان: روز جمعه ۶۰/۸/۸ از ساعت ۳ الی ۵/۳۰ بعد از ظهر از طرف بازماندگان آن شهید

اطلاعیه اتحادیه صنف لاستیک فروشان و تعویض روغن اتومبیل و پنچر گیران تهران شرح در صفحه ۱۱

بسمه تعالی

ان الحسین مصباح الهدی وسفینة النجاة

طبق معمول سنواتی برنامه دهه اول این هیئت را باطلاع میرساند از اول محرم الی دهم بعد از فریضه مغرب وعشاء آقای حاج سید قاسم شجاعی و آقای حاج شیخ محمد رضا بحرینی و صبحها بعد از فریضه صبح تا دوازدهم محرم زیارت عاشورا و از ساعت ۷ الی ۸ صبح آقای حاج جمال مرتضوی سخنرانی می‌فرمایند.

از طرف هیئت حسینی همدانیهای مقیم مرکز- ری دوراه مهندس

بسمه تعالی

مجلس عزاداری صنف خیاط تهران در مسجد مروی

محرم و صفر است که اسلام را نگه داشته است امام خمینی ۶۰/۸/۴

طبق معمول از روز پنجشنبه اول محرم ۱۴۰۲ بمدت ۱۲ روز از ساعت ۴ الی ۷/۵ بعد از ظهر مجلس سوگواری حضرت خامس آل عباء (ع) منعقد امید است برادران و خواهران انقلابی مخصوصاً اعضاء محترم صنف شرکت نمایند.

برنامه مجلس

از ساعت ۴/۵ الی ۵/۵ دانشمند محترم برادر حمید زاده

از ساعت ۵/۵ الی ۶ نماز جماعت حضرت آیت ا.... سبط

از ساعت ۶/۵ الی ۷/۵ دانشمند محترم برادر حشمت الواعظین

ضمناً صبحها از روز هشتم محرم بمدت ۵ روز مجلس عزاداری از ساعت ۸ در همان مسجد منعقد و بحال اجتماع حرکت خواهیم کرد

صنف خیاط تهران خیابان ناصر خسرو شمس العماره مسجد مروی

حراج حراج

بنیاد مستضعفان

آگهی حراج اتومبیل

واحد فروش بنیاد تعدادی اتومبیل ۶۰۴ و ۸ سیلندر خود را از طریق حراج عمومی درروز شنبه ۶۰/۸/۹ از ساعت ۲ تا ۵ بعدازظهر بفروش میرساند.

شرکت کنندگان درحراج بایستی مبلغ سیصد هزار ریال نقداً بعنوان ودیعه برای خرید هر دستگاه به بانک ملت شعبه نمایشگاه پرداخت و کارت شرکت در حراج دریافت نمایند.

آدرس- درب غربی نمایشگاههای بین‌المللی- جنب لونا پارک

حج و انقلاب

۵

بسم‌الله‌الرحمن‌الرحیم

درتاریخ ۲۶ مهرماه ۱۳۶۰ روزنامه‌ها نوشتند یک سناتور آمریکائی بنام «توماس انگلیتون» گفته است: «سرنوشت خانواده سلطنتی ملک خالد پادشاه عربستان تیره وتاربنظرمیرسدوازاین جهت معقول نیست که آمریکاهواپیماهای جاسوسی به این کشوربفروشد.» انگلیتون درمقایسه عربستان باایران زمان شاه گفت: «نارضایتی مردم ایران که سبب کنارزدن شاه ایران شد، خانواده سعودی رانیز درمعرض خطرسقوط قرارداده است.»

سخن اول انگلیتون که گفت بدلیل تیره وتاربودن سرنوشت خاندان سعودی فروش هواپیماهای جاسوسی به عربستان معقول نیست بیش ازهرچیز انسان رابه یاداین ضرب‌المثل معروف میاندازدکه «هرگز گربه برای رضای خداموش نمیگیرد.» بدین ترتیب، صحت ودقت سخن رهبرانقلاب اسلامی امام خمینی درباره آواکس‌ها که درپاسخ نامه ملک خالد درموردروش حجاج ایرانی درعربستان طی پیامی به اوگوشزدفرموده‌ماندروشن میشود. امام درآن پیام یادآورشدندکه عدم اتکاء رژیم سعودی برملت وعدم پیروی آن رژیم ازتعالیم اسلام است که دولت عربستان راوادارابه مستقرساختن آواکس‌های آمریکائی درآن کشورمیکند درحالیکه این هواپیماهاصرفا درخدمت منافع آمریکاواسرائیل هستند ومأموریتی جزخیانت به مسلمانان ندارند. همین آواکس‌هابودندکه پس ازجریان توطئه بمباران مخازن نفتی کویت توسط رژیم کافربعث عراق مورد استفاده تبلیغاتی سازمان سیاقرارگرفتند وآمریکااعلام کردکه آواکسهاهم تائید کرده‌اند که این بمباران ازسوی هواپیماهای ایرانی صورت گرفته است. هم‌صدائی بوقهای تبلیغاتی آمریکا، اسرائیل، عراق، عربستان سعودی و دیگرنوکران آمریکادرمنطقه دراین توطئه بزرگ علیه جمهوری اسلامی ایران بخوبی نشان دادآواکسهای مستقر درعربستان سعودی درخدمت چه کسانی هستند و علیه چه کسانی مشغول فعالیت میباشند.

قسمت دوم سخنان «توماس انگلیتون» سناتورآمریکائی که ضمن مقایسه‌ای میان ایران زمان شاه و وضعیت کنونی عربستان سعودی میگوید: «نارضایتی مردم ایران که سبب کنارزدن شاه ایران شد، خانواده سعودی رانیزدرمعرض سقوط قرارداده است.» حاوی یک توطئه و یک حقیقت است. توطئه‌ای که این سناتور آمریکائی بااین سخن خودقصد تحقق بخشیدن آنراداردایین است که میخواهدبانوعی ظرافت ودرنهایت زیرکی درمعرض سقوط قرارداشتن خانواده سعودی راناشی ازاقدامات مردم ایران جلوه دهدوازاین طریق افکارعمومی رابرای اقدامات خصمانه‌ای که ممکن است رژیم سعودی به همین بهانه علیه جمهوری اسلامی ایران بعمل آورد وهمچنین تبلیغات سوئی که تاکنون علیه انقلاب اسلامی نموده است آماده نماید.

وامّاحقیقتی که درسخن این سناتورآمریکائی وجودداردایننست که واقعا همانگونه که اوگفته است خاندان سعودی درمعرض سقوط قرازدارد.ولی

بقیه‌درصفحه۱۱

السلام علیک یااباعبدا...

بسم ا... الرحمن الرحیم

ماه محرم رسیده و بوی خون حسین(ع)، جان شیعیان او را که قرنهاست صدای مظلومیت سرور شهیدان را در هر جا و هر روز سر داده‌اند، در شور آورده است. از وقتی که امام شهیدمان بر سر پیمان مقدس خویش با خدا، مظلومانه جان باخت قرنها می گذرد و هر سال خون عزیز او با هایهای گریه عاشقانش، طراوتی دیگر می یابد و قرنهاست که جوشش چشم خون حسین به تاریخ شیعه و بلکه به تاریخ اسلام رنگ سرخ شهادتخواهی داده است و هنوز کریمانه میجوشد، و بر پیکر افسرده تاریخ شرک آلود بشر، جان می بخشد.

قرنهاست که شیعیان مظلومیت سرخ خویش را، و مظلومیت همه ستمدیدگان تاریخ را در صدای «هل من ناصر ینصرنی» حسین مظلوم یافته اند و همدل با او در غربت انسانیت گریسته اند و یکدل با هم، بر حاکمان و ظالمان خروج کرده اند و چه بسیار در این وادی به خون نشسته اند.

هر سال محرم فریاد دردمندانه کسانی که از قیام حسین در دین آموخته اند، بلند است و اینچنین میراث خونین حسین را همنفس با زینب و در حضور او به وارثان می سپارند، تا کی عاشورائی دیگر؟ حسین اینطور در دل شیعیان زنده است و هرسال بابارش مهربان چشم آنان می شکفد و به دلها طراوتی نو می بخشد. حسین اینچنین با درون شیعیان مرتبط است و این پیوند درونی در سرتاسر فرهنگ شیعه ظهور دارد و در هرجا که نظر کنیم لاجرم حسین را حاضر خواهیم دید. هر خانه، حسینی به یاد حسین دارد، هر دیوار شمایلی از حسین در دل دارد هر درمانده ای ندای یا حسین بر لب دارد و در هر آب گوارائی، خاطره حسین جاریست و...

ماه حسین(ع) هم که میرسد اصحاب او بار «زیارت وارث» بر دوش با علم و کتل و بیرق و فریاد طبل هاو شیون سنج ها، بر یزید خروج میکنند و خون امامشان را در ایمان خویش، از هجوم نامردمان، پاس میدارند و این سر حیات سرخ شیعه در طول قرنهاست. چه مکرها که برای از میان بردن آن نکردند.

زمانی گفتند که این کارها بی‌فایده است ودل انسان باید با حسین همراه باشد وبااین کار یاد حقیقی حسین ازدلها محو می‌شود (اینها اسلاف همانهائی بودند که قیام حسین را بیهوده خواندند وگفتند که او خودرا بدست خود هلاک کرد) ولی اگر یاد حقیقی حسین دردلها دربیرون ظاهر نشود، چگونه ماندنی خواهد بود اصلا کدام باطنی است که ظهوری نداشته باشد؟ وآیا درزمانه سختی وعسرت درشکلی نمایانتر از

بقیه‌درصفحه۴

محرم و صفر است که اسلام را زنده نگهداشته است

امام خمینی

مسلمانان کرد فرمانده لشکر ۸ و دهها افسر و سرباز عراقی را بهلاکت رساندند

فرمانده لشکر هشت عراق بدست برادران مسلمان کرد وفادار به جمهوری اسلامی در خاک عراق به هلاکت رسید.

بگزارش واحد مرکزی خبر بنقل از روابط عمومی ستاد مرکزی سپاه پاسداران انقلاب اسلامی در چند روز گذشته فرمانده لشکر ۸ عراق پس از بازدید از پادگان حاجی‌عمران همراه یک سرهنگ ستاد فرمانده تیپ عراقی، دو افسر و سی سرباز عراقی به کمین برادران مسلمان کرد وفادار به جمهوری اسلامی افتادند و به هلاکت رسیدند.

فعالیت دشمن درجاده تدارکاتی غرب خونین‌شهر ساعتها متوقف شد

گزارش تائید شده خبرنگار خبرگزاری پارس از آبادان همچنین حاکیست دیروز با آتش شدید سپاه پاسداران انقلاب اسلامی برروی جاده تدارکاتی دشمن در غرب خونین‌شهر به مدت چندین ساعت از فعالیت دشمن دراین جاده جلوگیری شد. بنابراین گزارش یک انبار مهمات ودوموضع دیدبانی دشمن در آنسوی اروند رود هدف آتش خمپاره‌اندازهای شهربانی وژاندارمری قرار گرفت ومنهدم شد.

درساعت ۱۴/۳۰ دقیقه دیروز نیز یک فروند هواپیمای دشمن شهر آبادان را مورد تهاجم قرار داد واز ارتفاعات بالاقسمتی از این شهر را بمباران کرد که دراثر این عمل صدبوحانه دشمن ۵خانه مسکونی ویران وبه ۳ خانه مسکونی دیگر آسیب جزئی وارد آمد اما خوشبختانه این بمباران تلفات جانی دربرنداشته است. گزارش رسیده بنقل از ستاد امداد ودرمان آبادان حاکیست طی شبانه‌روز گذشته درجبهه‌های آبادان وخونین‌شهر دوتن از جان‌برکفان اسلام به خیل شهدا پیوستند و۱۶ تن نیز مجروح شدند.

۱۶ خودرو و۵۵ مزدور صدام درجبهه‌های غرب نابود شدند

کرمانشاه- دائره سیاسی ایدئولوژیک لشکر ۸۱ زرهی گزارش داد در دوروز گذشته با اجرای آتش دقیق رزمندگان اسلام درمحور سیمک- کنجان‌چم- ارتفاعات ذیل- ۳۵ نفر از قوای صدامی به هلاکت رسیدند ودودستگاه بولدوزر ۱۰ سنگر گروهی- یکدستگاه کانکس- یکدستگاه جیپ- یکدستگاه لودر دشمن بکلی منهدم شد.

همچنین دراین جبهه‌ها به سه دستگاه لودر دشمن آسیب وارد آمد وسه انبار مهمات آنان بآتش کشیده شد.

درمحور سومار- ارتفاعات سارات وکله جوب سه نفر کشته و۱۶ خودرو ۲۹ سنگر انفرادی واجتماعی- یک قبضه سلاح سنگین ویکقبضه ضدهوایی بکلی منهدم‌شد. یک میدان مین نیز توسط رزمندگان اسلام کشف وخنثی وپاکسازی شد. درارتفاعات بازی‌دراز وقرانویز ۲۰ نفر از نیروهای صدامی بهلاکت رسیدند. درهمین مدت از نیروهای خودی سه نفر مجروح شدند.

فرمانده نیروی زمینی:

بهترین استراتژی برای شکست عراق، استفاده از تجارب مبارزه در راه ا... می‌باشد

ارومیه- خبرگزاری پارس: سرهنگ صیاد شیرازی فرمانده نیروی زمینی ارتش جمهوری اسلامی ایران عصر دیروز وارد ارومیه شد وی درمحل لشکر ٦٤ ارومیه در یک مصاحبه اختصاصی با خبرنگار خبرگزاری پارس به سئوالات مختلفی در مورد اوضاع جبهه‌ها پاسخ گفت و اضافه کرد هم اکنون عملیات بصورت موضعی علیه دشمن متجاوز ادامه دارد وبزودی دشمن را درهمه جبهه‌ها مستاصل خواهیم کرد و خوشبختانه روحیه نیروهای ما به قوت الهی منسجم و قوی است.

فرمانده نیروی زمینی در مورد شایعاتی که توسط دشمن پخش و توسط دوستان ناآگاه بدان دامن زده میشود و ناآگاهی تعدادی از نظردهندگان درعملیات نظامی که خود را صاحب نظر در هر مورد میدانند و این امر را تشدید میکنند اظهار تاسف کرد وی سپس درجواب این سئوال که بهترین استراتژی برای شکست صدامیان کافر چیست گفت: بهترین استراتژی برای شکست عراق متجاوز استفاده از حداکثر تجاربی است که تاکنون از مبارزه در راه ا... نصیب رزمندگان ما شده و نیز آگاهی و شناخت کیفیتهای واقعی و حقیقی جبهه رزمندگان اسلام است و نیز اینکه فقط سلاح و تجهیزات نیست که جوابگوی مشکلات جنگی است بلکه روح رزمندگی است که در راه رسیدن به هدفهای مقدس انقلاب چهره‌های ایثارگر را پدنبال خود میکشاند و ما تحت فرماندهی کل قوای امام است و بگفته ایشان آدم داریم و با دشمن آدم و روحیه شهادت طلبی امت مسلمان مبارزه را آنقدر ادامه میدهیم تا انشاءا... پیروز شویم.

سرهنگ شیرازی آنگاه همراه با پرسنل فداکار و دلاور لشکر ٦٤ ارومیه درمحل مسجد پادگان به اقامه نماز پرداخت و سپس پیرامون اثر ایمان و تقوی در پیشبرد جنگ و روحیه عظیم شهادت طلبی درجانبازان اسلام برای حضار به تفصیل سخن گفت.

دستگیری ٦ سرباز عراقی مخالف بدست نیروهای صدام

بگزارش واحد مرکزی خبر براساس اطلاع واصله از منابع آگاه نظامی در مریوان ٦ نفر از سربازان و درجه‌داران عراقی که در پادگان سید صادق عراق دست به مخالفت علیه حکومت فاشیستی بعث زده بودند در تاریخ اول آبانماه جاری توسط نیروهای امنیتی رژیم ضدمردمی صدام دستگیر و زندانی شدند این حرکات سربازان عراقی به دنبال تظاهرات مردم سلیمانیه عراق و درگیرشدن پلیس با تظاهرکنندگان در این شهر که منجر به مجروح‌شدن چند تن از اهالی سلیمانیه گردید صورت گرفته است.

٦ برادر پاسدار در حمله مهاجمین به سه ساختمان در مهاباد بشهادت رسیدند

واحد خبر مرکز ارومیه بنقل از روابط عمومی ستاد مرکزی سپاه پاسداران انقلاب اسلامی اعلام داشت عناصر مسلح غیر قانونی بعد از ظهر پریروز با آر پی جی هفت تفنگ نارنجک اندازو سلاحهای مختلف دیگر مقر سپاه پاسداران مهاباد و نیز شرکت مخابرات و بانک سپه این شهر را مورد حمله قرار دادند.

مهاجمین با مقاومت سخت پاسداران انقلاب مواجه شدند و با دادن حداقل هشت کشته و تعدادی زخمی مجبور به فرار شدند.

در این درگیری از پاسداران انقلاب نیز ٦ نفر شهید و چهار نفر دیگر زخمی شدند.

این درگیری که از ساعت ۱۳ و ۳۰ دقیقه آغاز شده بود درساعت ۲۰ پایان یافت ولی تک تیراندازی تا ساعت ۲۱ ادامه داشت.

سپاه پاسداران ارومیه همچنین ضمن اشاره به درگیری‌های محور میاندوآب بوکان در چند روز گذشته اعلام داشت که درجریان این درگیری ها یکی از سردستههای حزب منحله دمکرات بنام کریم علی فرامرزی کشته شده است.

قسمتی از بیمارستان دزفول در حمله موشکی صدامیان ویران شد

اهواز- در پی پرتاب موشک زمین‌بزمین مزدوران کوردل صدام بیک بیمارستان در اهواز خبرنگاران خبرگزاری پارس در دیدار از این محل گزارش دادند. که پرتاب این موشک قسمتی از ضلع جنوبی بیمارستان را خراب کرده و موج حاصل از انفجار آن تا شعاع نسبتاً زیادی در و شیشه‌های چند مغازه را شکسته و خساراتی ببار آورده است.

براساس این گزارش بیماران این بیمارستان پس از اصابت موشک به سایر بیمارستانهای شهر انتقال داده شدند.

آخرین گزارش خبرنگاران خبرگزاری پارس از اهواز حاکیست در بربان پرتاب موشک سه مجروح به بیمارستان‌های اهواز انتقال داده شده‌اند همچنین یک کودک و یک زن براثر وحشت ناشی از صدای انفجار دچار ضربه روحی شدند که آنان نیز به بیمارستان انتقال یافتند.

انهدام دو خودرو در منطقه رشان

سنندج- بگزارش واحد مرکزی خبر به نقل از روابط عمومی ستاد مرکزی سپاه پاسداران گزارش داد براثر اجرای دقیق آتش نیروهای جمهوری اسلامی ایران بر روی مواضع دشمن در منطقه رشان عراق دو خودروی ارتش صدام منهدم شد و تعدادی از نفرات دشمن کشته و یازخمی شدند.

بنابر این گزارش در بیست و چهار ساعت گذشته تبادل آتش توپخانه با برتری کامل آتش رزم‌آوران انقلاب اسلامی درنوارمرزی مریوان همچنان ادامه داشت.

۲۰ مزدور صدام درجبهه‌های ایلام بهلاکت رسیدند

ایلام طی شبانه روز گذشته براثر آتش توپخانه و خمپاره انداز رزمندگان اسلام حداقل ۲۰ تن از نیروهای صدام مزدور در منطقه میمک و پاسگاه انجیره بهلاکت رسیدند و بیش از ٤ سنگر انفرادی و اجتماعی آنان نیز منهدم شد.

طی همین مدت با اجرای آتش سلحشوران اسلام همچنین تلفات و خساراتی به سنگرهای پیاده دشمن در منطقه چکه سرخ وارد آمد و در منطقه هلاله نیز یک قبضه خمپاراندار نیروهای صدام با خدمه مربوطه منهدم شد.

این گزارش بنقل از آگاهان نظامی حاکیست در شبانه روز گذشته تبادل آتش در تمامی جبهه‌های ایلام بطور متناوب ادامه داشت که شدت آن در مناطق میمک- هلاله- نی خزر و میران بیشتر بود.

حمله توپخانه دشمن به شهر دزفول

اهواز- بدنبال حمله موشکی پریشب مزدوران بعثی به سوی شهر مقاوم دزفول دیروز نیز باردیگر این شهر شهید پرور مورد هدف آتش توپخانه های دوربرد ارتش صدام مزدور قرارگرفت.

به گزارش خبرنگار خبرگزاری پارس از اهواز از آمار خسارات و تلفات احتمالی تا ساعت ۳/٤٥ از زمان مخابره خبرگزارشی دریافت نشده است.

تلفات وضایعات پرتاب موشک به دزفول

اهواز- جنایتکاران بعثی مزدور صدام بخیال خود برای درهم شکستن مقاومت دلیرانه مردم قهرمان خوزستان عزیز و کوچک شهردن فتح بزرگ آبادان که درجریان آن بیش از یک لشگر صدامیان بسامارت دلاوران اسلام درآمد و صدها تانک نفربر زرهی و خودرو ومقدار زیادی مهمات و تجهیزات رزمی آنان منهدم شد وبا به غنیمت نیروهای مادرآمد این بار دو شهر قهرمان پرور خوزستان راهدف ناجوانمردانه ترین اعزاض مشمئز کننده و غیر انسانی قرارداده و باپرتاب موشک تعدادی دیگر از هموطنان مسلمان و متعهدمان را بشهادت رسانده وگروهی را نیز مجروح وخانه‌های آنان را برسرشان ویران کردند بگزارش خبرنگاران خبرگزاری پارس مزدوران از خدا بیخبر صدام کافر همزمان با پرتاب موشک بسوی شهر مظلوم و شهید پرور اهواز در ساعت ۱۹/۳۰ دقیقه پریشب دو موشک زمین به زمین نیز بروی مناطق مسکونی دزفول پرتاب کردند که براثر اصابت آن بسا خانه‌های مسکونی مردم پنج تن از مردم بیگناه این شهر بشهادت رسیدند و ۸ تن دیگر مجروح شدند.

همچنین ۱۲ خانه مسکونی در دو محله این شهر بطور کلی ویران شد و شدت انفجار بحدی بود که تا شعاع یک کیلومتری شیشه ساختمانها شکست و آسیبهائی بساختمان واره آمد.

اطلاعیه شماره۶۸۱ستادمشترک ارتش جمهوری اسلامی ایران

بسمه تعالی

روی دادهای جبهه‌های جنگ دربیست و چهارساعت گذشته باین شرح بوده است تبادل آتش نیروهای خودی و قوای دشمن درسواحل شرقی و غربی کارون درجریان بودورزمندگان کفرستیز ارتش اسلام بااجرای آتش روی مواضع دشمن ۱۲ سنگرگروهی صدامیان راتا بوددوانبارمهمات ودوخودروتعدادی سنگرجنگ افزارهای سبک و سنگین متجاوزات رامنهدم و سی تن ازدشمنان اسلام راکشته وپازخمی کردند.

سلحشوران ژاندارمری جمهوری اسلامی ایران باگشودن آتش روی تاسیسات مرزی فاو دومخزن سوخت پالایشگاه فاورابه آتش کشیدند.

درمنطقه غرب دزفول درنتیجه اجرای آتش توپخانه نیروی زمینی ارتش جمهوری اسلامی ایران به یک تانک دشمن آسیب واردشدودوقبضه توپ وسه انبارمهمات آنان منهدم گردید.

طی بیست و چهارساعت گذشته تجاوز شش فروندهواپیماهای مهاجم عراقی به حریم فضائی چندشهرمرزی جنوب کشوردرنتیجه اجرای‌آتش پگانهای پدافندهوائی مادفع وهواپیماهای متجاوز متواری شدند.

روز گذشته ارتش صدام شهرهای دزفول و اهواز رامورد حمله موشکی قرارداد وبلافاصله‌ای متکثل مناطق مسکونی آبادان رازیر آتش گرفت ضمن حملات ناجوانمردانه مذکوردهها واحدمسکونی ویران وهدای ازهموطنان عزیز ماشهیدومجروح شدند درمناطق عملیاتی غرب کشورمبادله آتش بین طرفین ادامه داشت مواضع تنگ حاجیان ودارابلوط زیرآتش پراکنده دشمن بودکه به آتش آنهاپاسخ داده شدوبااجرای آتش نیروهای خودی روی سنگرهای پیاده دشمن درمنطقه سریل ذهاب تلفات وخساراتی به افراد متجاوزواره گردیدبدر کلیه جبهه‌های ایلام تبادل آتش جریان داشت و درشوشرین و کسانی سخت ازشدت بیشتری برخورداربودورزمندگان نیروی زمینی مواضع توپخانه وخمپاره‌اندازهای فعال دشمن رادراین منطقه زیرآتش خود گرفتند درنتیجه این عملیات ضمن خاموش شدن آتش دشمن پنج سنگرگروهی متجاوزان منهدم گردیدویازده تن ازآنان بهلاکت رسیدند. دریکی ازجبهه‌های این منطقه پرسنل رزمنده ژاندارمری باآتش خمپاره‌انداز سه سنگراجتماعی دشمن رانابود کردند روز گذشته پنج سربازعراقی درمنطقه سربوان بسامعرفی خودبه نیروهای اسلام درخواست پناهندگی کردند. در روز چهارم آبان ماه۱۳٦۰ تعداد۲٦ تن ازحماسه آفرینان نیروی زمینی بکتن ازسربازان نیروی دریائی ویک تن ازقهرمانان ژاندارمری جمهوری اسلامی ایران درجبهه‌های جنوب و غرب کشوربدجه پرافتخارشهادت نایل آمدند روانشان شاد.

ستادمشترک ارتش جمهوری اسلامی ایران

ایران حمایت خود را از هلال احمر فلسطین و صلیب سرخ لبنان اعلام کرد

هیئت اعزامی ایران به سیزدهمین گردهمائی جمعیت های هلال احمر وصلیب سرخ کشورهای عربی در بحرین طی نامه‌ای به اعضای شرکت کننده در گرد همائی ضمن پشتیبانی از هلال احمر فلسطین و صلیب سرخ لبنان تجاوزات رژیم اشغالگر قدس به آوارگان فلسطین و لبنان را محکوم کرد بگزارش روابط عمومی جمعیت هلال احمر این هیئت که بعنوان ناظر در جلسات شرکت میکند در نامه خود به طرح مشکلات آوارگان افغانستان صحرا، فلسطین و مسئله جنگ زدگان و معلولین در ایران پرداخته است. در این نامه هم چنین ضمن تشریح فعالیتهای جمعیت هلال احمر ایران درارابطه باجنگ آسیبهای طبیعی علت تغییر علامت جمعیت از شیر خورشید سرخ به هلال احمر را که درارابطه با نفی نظام شاهنشاهی و ملی گرائی و توجه به وحدت کشورهای اسلامی است بیان شده است. در پایان این نامه پیش نهاد شده است که در گرد همائی آینده از جمعیتهای هلال احمر کشورهای اسلامی بعنوان عضو دعوت شود. بر اساس همین گزارش هیأت اعزامی ایران در جنب این گردهمائی با هیاتهای کشورهای اسلامی دوست و هلال احمرفلسطین ملاقات و پیرامون مبانی و معیارهای انقلاب اسلامی ایران مذاکره کردند.

عملیات اجرائی چند طرح خانه سازی و اسفالت در شهرهای خراسان آغاز شد

مشهد- براساس قراردادهائی که بین اداره کل مسکن و شهرسازی خراسان و چهار شرکت ساختمانی بامضاء رسید با اعتباری معادل ٦٨٤٠٠٠٠٠ ریال عملیات اجرائی ٤٢ واحد مسکونی اوران در شهرهای حواف، صالح آباد و بردسکن کاشمر و نیز اسفالت تعدادی از خیابانهای شهر درگز آغاز شد.

اعتراض کشورهای عرب به ایجاد یک کانال توسط رژیم اشغالگر قدس

بیست ویک کشور عرب درنامه‌ای که دیروز انتشار یافت طرح اسرائیل مبنی بر ساختن کانالی بین دریای مدیترانه وبحرالمیت را یک امرفوق‌العاده وخیم خواندند واز مجمع عمومی سازمان ملل خواستند تا این امر را بطور اضطراری مورد رسیدگی قرا دهد. این نامه بوسیله تمام اعضای فعال اتحادیه عرب که مصربخاطر امضای قرارداد کمپدیوید وپیمان صلح بعدی با اسرائیل عضویتش درآن بحالت تعلیق درآمده امضاء شده است.

درنامه آمده است این کانال درمناطق اشغالی نوار غزه آغاز خواهد شد وعرض سرزمین های اشغالی را خواهد پیمود وایجاد آن هشت تادهسال بطول خواهد انجامید. در نامه همچنین گفته شده است کشورهای عرب تصمیم اخیر اسرائیل را بمنزله نشانه دیگری از قصد اسرائیل مبنی برعدم عقب‌نشینی از سرزمین های فلسطینی‌ها واعراب تلقی میکنند.

ازسوی دیگر کشورهای عربی وابسته به سازمان ملل متحد طی نامه‌ای به والدهایم دبیرکل این سازمان خواستار رسیدگی فوری به مسئله توطئه صهیونیستها درمورد حفر کانال وارتباط دادن بخش اشغالی دریای اردن به دریای مدیترانه شدند.

درضمن این نامه کشورهای عربی متذکر شدند این عمل که تجاوزی است آشکار تمام قوانین بین‌المللی را نقض میکند چراکه کانال حفاری شده به زمینهای کشاورزی اطراف آن ضرر خواهد زد.

این کشور ها تاکید کردند رژیم صهیونیستی هرگز خیال ندارد سرزمین اعراب را ترک کند وبرعکس کوشش‌های خودرا درراه تعرض به دیگران روز بروز افزایش میدهد.

رایانه
شماره ۱۱ ماهنامه‌ی علمی-اجتماعی
درباره کامپیوتر و انفورماتیک
منتشرشد
نشانی: خیابان اسعاد مطهری- خیابان دریای نورشماره ۳۰
تلفن: ٤- ٦٢١٧٨١ داخلی ۱۲۲ و۱۳۸ و ٦٢٤٨٥٧
صندوق پستی ٤١٨٣٤٢ تهران
رایانه را از فروشندگان معتبر مطبوعات بخواهید.

یکی از مدیران مهم صنایع شوروی تیرباران شد

واحد مرکزی خبر بنقل از خبرگزاری فرانسه از مسکو گزارش داد بنوشته یک روزنامه محلی شوروی یکی از مدیران مهم صنایع این کشور باتهام تقلب و اختلاس تیرباران شد و وزیر صنایع جمهوری اوکرائی نیز بهمین علت از کار برکنار گردید. شخص تیرباران شده که مدیر یک کارخانه ریسندگی پنبه بود با جمل فاکتور موفق شده بود مبلغ دویست و بیست و شش هزار روبل اختلاس کند. وی که از سوی کلخوزها مورد سوءظن قرارگرفت پس از محاکمه به اعدام محکوم شد و رئیس محلی کلخوز اوکرائی پانزده سال زندان محکومیت پیداکرد و وزیر صنایع جمهوری اوکرائی نیز از کار برکنار گردید.

مصر هشتاد هزارروادیدبرای اسرائیلیها صادرکرده است

خبرگزاری آسوشیتدپرس ازتل‌آویو گزارش دادرادیواسرائیل دیروز گفت ازفوریه گذشت تاکنون یعنی اززمان افتتاح سفارت تل‌آویو درقاهره، مصرهشتادهزارروادیدبرای اسرائیلی‌ها صادرکرده است. بگزارش رادیو اسرائیل میزان درخواست روادیدبسرعت روبه افزایش است و فقط ظرف دوروز گذشته هزاروپانصدروادیدصادرشده است. به این ترتیب تعداداسرائیلها روزبروزدرشهرهای مصرافزایش می‌یابد.

جنگهای شدید بین چریکها و نیروهای دولتی در السالوادور

واحد مرکزی خبر به نقل از آسوشیتدپرس گزارش میدهد شورای نظامی حاکم بر ال‌سالوادور که از حمایت آمریکا برخوردار است ۲۵۰۰ سرباز خود را که توسط آمریکائیان آموزش دیده‌اند وارد یک جنگ شدید در محلی کرده است که چریکهای چپ‌گرا مهمترین پل کشوررا منفجر کرده‌اند. سکنه محلی گفتند آنها صدای شلیک موشک و خمپاره‌اندازها را در بخشهائی از ایالتهای اوسولتان و سان ویسنته شنیده‌اند وهلیکوپترها وهواپیماهای نظامی برفراز جنگلهای منطقه به پرواز درآمده‌اند. هنوز گزارشی درباره تعداد تلفات دو طرف نرسیده است. منابع نظامی گفتند سربازان السالوادور که توسط امریکائی‌ها آموزش دیده‌اند دراین عملیات شرکت‌دارندوجنگها در این منطقه که در ۱٦۰ کیلومتری شرق پایتخت قرار دارد با شدت جریان دارد.

جنگ درجنوب السالوادور نیز به شدت جریان دارد و چریکها ادعا کرده‌اند تا کنون ۲۵۰ سرباز دولتی را کشته‌اند.

در اثر تصادم بین دو کشتی در اندونزی:

۱۷ تن کشته شدند

واحد مرکزی خبر بنقل از خبرگزاری فرانسه از جاکارتا گزارش داد در اثر تصادم بین دو کشتی موتوری جمعه‌ی گذشته در دریاچه‌ی پوزو در شرق بورنه او ده تن کشته و هشت نفر بشدت مجروح شدند مطبوعات جاکارتا نوشتند این دو کشتی که با سرعت بسیار از روبرو با یکدیگر برخورد کرده‌اند بمجرد وقوع حادثه غرق شدند.

اخبار روز

دیدار با امام امت

حجج اسلام توسلی، گلپایگانی، طاهری، ایروانی و جلالی خمینی نمایندگان امام در سازمان حج و زیارت و حجت الاسلام تسخیری پس از بازگشت از سفر خانه خدا صبح دیروز بحضور امام خمینی رهبر انقلاب و بنیانگزار جمهوری اسلامی ایران رسیدند و گزارش از عملکرد خود در این سفر و حرکتهای انقلابی حجاج ایرانی را به استحضار امام امت رساندند بنا به گزارش خبرنگار خبرگزاری پارس حجت الاسلام سید احمد حق شناس و حجت الاسلام حاج شیخ محمد حسن قدیری و سید محمود حسین امام جمعه شاهین شهر نیز دیروز با امام امت دیدار کردند.

هیات منتخب وزارت امور خارجه وارد بیروت شد

هیات وزارت خارجه جمهوری اسلامی ایران بریاست آقای حسین شیخ الاسلام زاده بعد ازظهر پریروز پس از پایان دیدار خود از سوریه وارد بیروت شد.

بگزارش خبرنگار واحد مرکزی خبر در بیروت: در مرز زمینی بین سوریه ولبنان نمایندگان وزارت امور خارجه لبنان وهیاتهائی از مقامات فلسطینی وجنبش امل و اعضاء سفارت جمهوری اسلامی ایران از هیات ایرانی استقبال کردند و واحدهائی از پلیس لبنان ونیروهای سوری و جنبش امل حفظ امنیت هیات اعزامی را در طول راه همدمدار شد. آقای شیخ الاسلام زاده و هیات همراه از دیروز دیدار خود را با مسئولین دولت لبنان آغاز نمودند و مذاکراتی با فواد پطرس وزیر خارجه این کشور بعمل خواهند آورد.

همچنین قرار است ملاقاتهائی بین این هیات با مقامات فلسطینی جنبش ملی لبنان و جنبش امل صورت گیرد. آقای شیخ الاسلام‌زاده و همراهان همچنین از جنوب لبنان دیدن خواهند کرد.

براساس همین گزارش در بیروت آقای حسین سروش سخنگوی این هیات طی سخنانی به خبرنگار روزنامه السفیر پیرامون هدف این دیدار گفت: که از چندی پیش زمزمه‌ای پیرامون همزیستی با رژیم صهیونیستی و دادن جنبه قانونی به این رژیم از طریق شناسائی آن در چهار چوب طرحهای مختلف بگوش میرسد.

ما بعنوان انقلاب اسلامی ایران خود را نسبت به آرمان فلسطین متعهد میدانیم و هدف از این دیدار ما اینست که موضع خود را در این زمینه بیان کنیم و مواضع دیگران را نیز بشناسیم. آقای سروش افزودند.. ما آمادهایم با همه گروههائی که ضدامپریالیست وضدصهیونیست هستند و در عین حال خط جمهوری اسلامی ایران را در مبارزه با امپریالیزم وصهیونیزم را تائید میکنند ملاقات کنیم. دیدگاههای خود را شرح دهیم و دیدگاههای آنها را نیز بشناسیم تا در نتیجه روش صحیح مبارزه با امپریالیسم امریکا وصهیونیست روشن شود.

آقای سروش در جواب سئوال پیرامون اوضاع کنونی ایران گفت که در حال حاضر پیش از هروقت دیگر جمهوری اسلامی ایران از ثبات واستواری برخوردار است.

زیرا خط درست انقلاب مشخص شده و مردم با همبستگی هرچه بیشتر همچنان در صحنه هستند و بهترین دلیل این امر شرکت وسیع مردم در انتخابات ریاست جمهوری بود در عین حال ارگانهای دولت نیز در جهت استحکام هرچه بیشتر پیش میروند.

آقای سروش درباره فعالیت بند انقلاب گفتند آمریکا گمان میکرد که با استفاده از تاکتیک ترور و انفجار میتواند انقلاب را بزانو در آورد. ولی تاکنون دریافته است که این توطئه‌ها تاثیری برانقلاب نمی‌گذارد وبه بیفایده بودن آن پی برده است.

اتوبان تهران-قم افتتاح شد

اتوبان تهران-قم دیروز با حضور آیت الله خلخالی نماینده مردم قم در مجلس شورای اسلامی و قائم مقام و معاونین و کارشناسان وزارت راه و ترابری در محل اتوبان تهران-قم پس از تلاوت آیاتی از کلام الله مجید، افتتاح شد.

ابتدا مهندس مصطفی کلانتری برادر شهید کلانتری و رئیس کارگاه اتوبان مذکور طی سخنانی گفت: قرارداد ساختمان اتوبان تهران-قم که با همت شهید موسی کلانتری در سال ۱۳۵۹ با هزینه‌ای بالغ بر ۳۵۰ میلیون تومان به امضاء رسیده بود اکنون یک قسمت آن بطول ۳۰ کیلومتر به مرحله بهره برداری رسیده است وی سپس افزود: در اجرای این پروژه عظیم از وجود هیچ کارشناس خارجی استفاده نشده است. این جاده بطول ۲ قطعه ٦٤ کیلومتری است و شامل ۱۰۰ پل با تعداد ٤ دهانه است و از پیشرفته ترین پل‌هائی است که تاکنون ساخته شده و اکنون ۳۰ کیلومتر آن از قطعه اول افتتاح میشود. سپس آیت الله خلخالی با ایراد سخنانی یاد شهید کلانتری را گرامی داشت و گفت: این پروژه عظیم راهسازی که با همکاری وزارت راه و ترابری و جهاد سازندگی انجام گرفته است در آینده نزدیکی اتوبان مذکور تا نزدیکی بهشت زهرا و تهران خواهد رسید و در این مناطق دو انشعاب مهم یکی به سوی شرق تهران- افسریه کشیده خواهد شد و باین ترتیب ترافیک جاده های شرق تهران را درهم خواهد شکست و راههائی که بطرف دماوند-فیروز کوه-آبعلی-گرمسار و غیره کشیده میشود با اجرای پروژه مذکور مردم مجبور نخواهند بود که از داخل تهران عبور کنند. همچنین انشعاب دیگر که بطرف غرب ادامه می یابد که خودروهائی که از اصفهان و قم بطرف کرج میروند دیگر از تهران عبور نخواهند کرد.

وی در پایان گفت: اجرای پروژه مذکور کلا به سبک شدن بار ترافیک تهران کمک خواهد کرد.

بحث پیرامون نخست‌وزیری موسوی آغاز شد

مجلس شورای اسلامی دیروز جلسه غیرعلنی داشت دراین جلسه که ساعت پنجه بعدازظهر بریاست حجت‌الاسلام والمسلمین هاشمی رفسنجانی تشکیل شد و بیش ازیک ساعت بطول انجامید نمایندگان درباره نخست‌وزیری مهندس میرحسین موسوی که ازسوی رئیس جمهوری به مجلس پیشنهاد شده است به بحث واظهارنظربرداختند بنابه همین گزارش مجلس شورای اسلامی درجلسه علنی امروز نظرقطعی خودرادرخصوص نخست‌وزیری مهندس موسوی اعلام خواهد کرد.

اسامی شرکتهای تولیدی استاندارد اعلام شد

به گزارش خبرگزاری پارس اسامی شرکتهائی که محصولات و تولیدات آنها از نظر کیفیت به سطح استاندارد رسیده است بدین شرح از طرف موسسه استاندارد و تحقیقات صنعتی کشور اعلام شده است.

سیم و کابل: ۱- شرکت کابل سازی ایکو ایران (ایکو) ۲- شرکت سهامی سیکاب (سیکاب)

کلید و پریز برای مصارف خانگی: شرکت صنایع الکتریکی البرز (الوند- البرز)

لامپهای رشته‌ای: شرکت سهامی لامپ پارس توشیبا (پارس توشیبا)

استانداره تلویزیونی

سماور برقی: کارخانه تولیدی فیروزه نوین (فیروزه نوین)

آیت‌الله صدوقی در یک گفتگوی اختصاصی:

بخش وسیعی از گلباف بازسازی شد

سرویس خبری- بسیاری‌از قسمتهای منطقه گلباف کرمان که بر اثر زلزلهٔ اخیر به ویرانی تبدیل شده بود توسط نهادهای انقلابی و با کمک و همیاری مردم متعهد این شهر بازسازی شد و عملیات ساختمانی کلیه قسمتهای منطقه مزبور اواخر سال جاری پایان می‌پذیرد.

آیت‌الله صدوقی امام جمعه یزد و نماینده امام در این شهر طی گفتگوئی با خبرنگار سرویس خبری جمهوری اسلامی ضمن اعلام این خبر افزود: حدوداً ۵۵٤/۲٪ از کار ساختمانی خانه‌های مزبور که جمعاً در ۲۸ شهرستان ساخته شده به پایان رسیده است. بموجب پیلانی که درهمین رابطه از سوی آقای سلیمی دراختیار خبرنگار ما قرار گرفت بیشترین رقم خانه‌های ساخته شده واحد مسکن بنیاد شهید مرکز در شهرستانهای جنگرده نظیر کرمانشاه- نقده- اسلام‌آباد غرب- ارومیه و... درحال بنا میباشد براساس این گزارش تقسیم خانه‌های مزبور بشرح زیر میباشد.

مشهد ۷۲ واحد- سبزوار ۱۰ واحد- ساری ۱۵ واحد- تبریز ٤٦ واحد کرمانشاه ۱۰۰ واحد- شوشتر ۱۵ واحد- ارومیه ٦۰ واحد- گرگان ۲۷ واحد- اردبیل ۳۱ واحد- اسلام‌آباد غرب ۳۰ واحد- خرم‌آباد ۲۰ واحد- کاشان ۲۰ واحد- سلماس ۹ واحد- قزوین ۱٤ واحد نهاوند- ۳۰ واحد- بیرجند ۱٤ واحد- همدان ۲۳ واحد- رشت ۳۲ واحد- گچساران ۳۰ واحد- سمنان ۱۰واحد- نقده ٤٦ واحد- منجیل- ۷ واحد- همدان ۲۵ واحد شهرک شاهد ۲۵٤ واحد- شهید عراقی ٤ واحد.

براساس این پیلان تا آخر سال ۵۹ تنها درتهران ۳۲/٦۳۰/۰۰۰ ریال به خانواده شهدا پرداخت گردیده که این رقم تا اواخر شهریور سال جاری به ۵۰/٦۸۰/۰۰۰ ریال افزایش داشته است. در شهرستانها نیز تا آخر سال ۵۹ حدود ۱٤۸۹۹۸۷/۲۵۹ به خانواده‌های مذکور وام پرداخت شده که این رقم تا اواخر شهریور سال جاری به ۱۷۳/۲۸۷/۲۵۹ رسیده است.

علل تهیه شناسنامه روستائی اعلام شد

یک مقام مسئول در جهاد سازندگی چهارمحال و بختیاری در یک گفتگوی کوتاه با خبرگزاری پارس در مورد هدف از آمارگیری جهت تهیه شناسنامه روستائی گفت آمارگیری جهت تهیه شناسنامه روستائی در حقیقت یک برنامه‌ریزی صحیح برای طرحهای فرهنگی، عمرانی، بهداشتی و غیره هر استان میباشد- چون تاکنون اعتبارها و هزینه‌های استانها بعلت عدم طرحهای صحیح تقریباً راکد میماند یا مجدداً بمرکز ارسال میگشت لذا از این جهت و مسائل دیگر ستاد جهادسازندگی کشور تصمیم به تهیه شناسنامه روستائی گرفت که این امر از روز اول آبانماه جاری در سراسر کشور شروع شد واحتمالاً تا اواخر آبانماه پایان میپذیرد. وی افزود: نتیجه این آمارگیری برای هر اداره مربوطه استان ارسال میشود و یک نتیجه کلی از این آمارگیری در مرکز جهت طرحهای کلی عمرانی، فرهنگی، بهداشتی و غیره انجام خواهد گرفت.

وی در مورد چگونگی شناسنامه روستائی بخبرنگار خبرگزاری پارس گفت: این شناسنامه‌ها از شش بخش تنظیم و تکمیل شده‌است که شامل بخشهای مشخصات عمومی روستا (تاسیسات عمومی، اقتصادی، نهادهای انقلابی روستا، بیمارستانها) و اطلاعات دیگر است.

وی در پایان از مردم، شورایهای همیاری و معلمان روستاها خواست تا تاریخ تکمیل شدن شناسنامه‌های روستائی به برادران جهادسازندگی کمک کنند.

طوفان جزیره هرمز ۳۰ میلیون تومان خسارت ببار آورد

سرویس خبری- ۲٤ ساعت پس از طوفان جزیره هرمز که بیش از ۳۰ میلیون تومان خسارت ببار آورد وباعث مرگ ۲۳۰ نفر شد کمیته امداد با همکاری هلال احمر ۳ کامیون خواربار ومقدار زیادی پتو وچراغ وبخچال ولباس و سایر مایحتاج عمومی را به منطقه طوفانزده ارسال نمودند.

آقای مقدم سرپرست کمیته امداد امام در بندرعباس در یک گفتگوی اختصاصی با خبرنگار ما ضمن اعلام این خبر در رابطه با مناطق آسیب دیده و خسارات وارده به این منطقه اظهار داشت: بعد از حادثه نمایندگان واحدهای سه گانه در استانداری (هلال احمر، کمیته امداد امام، بنیاد امور جنگزدگان) گردهم آمده و برای بررسی خسارات عازم منطقه شدند. وی گفت در این حادثه یک کارخانه سمنت وهمچنین ۱۵ دستگاه واحد مسکونی بکلی از بین رفته است و حدوداً ۳۳ فروند لنج آسیب دیده و یا بکلی از بین رفته است و همچنین ۲۳۰ نفر در رابطه با سیل حاصل از توفان جان خود را از دست دادهاند و خسارات وارده نیز حدوداً ۳۰ میلیون تومان میباشد. وی افزود همچنین در مناطق بخش میناب، جزیره هرمز وبشت شهر بندر عباس نیز سیل فراوانی آمده است سرپرست کمیته امداد بندر عباس در رابطه با کمک

عربستان از حسنی مبارک بعنوان «یک عرب خوش سابقه» تجلیل کرد!

* عربستان از سایر اعراب خواست تا یک سال به حسنی مبارک فرصت دهند تا بتواند از شرایط موجود استفاده کند!
* مصر واسرائیل معاهدهٔ ایجاد روابط عادی وصمیمانهٔ جهانگردی را بامضاء رساندند
* عربستان اعلام کرد نمیتوان از مصر انتظار داشت قرارداد کمپ‌دیوید را کنار بگذارد!

درپی اعدام سادات وانتخاب حسنی‌مبارک ازسوی امریکا به ریاست جمهوری مصر، مطبوعات عربستان از اعراب خواستند تایکسال به حسنی‌مبارک فرصت دهند تا بتواند از شرایط موجود استفاده کند! روزنامه المدینه که عموما نظرات هیئت حاکمهٔ عربستان را منعکس می‌کند، ازحسنی‌مبارک جانشین سادات خائن بعنوان یک «عرب خوش‌سابقه» تجلیل کرد. لازم بتذکر است ماه گذشته نیکسون درراه بازگشت ازمصر، درعربستان اظهار امیدواری کرد که روابط مصر وعربستان بطور علنی گسترش یابد. همچنین ژنرال هیگ وزیر خارجه امریکا اطمینان داده بود که بزودی شاهد بهبود روابط مصر وعربستان خواهید بود. گفته میشود موضع مطبوعات عربستان نشاندهندهٔ تلاش این کشور بمنظور گسترش روابط آشکار دیپلماتیک تلقی میشود بعلاوه مطبوعات عربستان اعلام کرده‌اند نمیتوان ازمصر انتظار داشت قرارداد ننگین کمپ‌دیوید را بکنار بگذارد.

بگزارش یونایتدپرس از بیروت روزنامه المدینه چاپ جده در شماره دیروز خود از کشورهای عرب خواست تا به حسنی مبارک جانشین سادات دست کم یکسال فرصت دهند! تا اوضاع مصر را سروسامان داده و براساس نیازهای ملی کشورش گام بر دارد. روزنامه المدینه در سرمقاله خود می نویسد نمی توان از حسنی مبارک انتظار داشت که معاهده کمپ دیوید را در وضع کنونی بدست فراموشی بسپارد چون سنت های بین المللی وی را از این کار منع می کند! این روزنامه سعودی می نویسد ما باید درک کنیم که برای لغو معاهده کمپ دیوید راههای دیگری نیز وجود دارد و اگر اعراب از خود خویشتن‌داری نشان دهند و موجبات اعتماد به نفس حسنی مبارک را فراهم آورند در آنصورت ممکن است وی از فرصت های موجود استفاده کند. روزنامه المدینه از حسنی مبارک بعنوان «یک عرب خوش سابقه» یاد کرد و از تغییر لحن رسانه های گروهی مصر که بدستور رئیس جمهوری تازه جنگ لفظی علیه اعراب را متوقف کرده اند ستایش کرده است. ناظران سیاسی معتقدند سرمقاله دیروز روزنامه المدینه نخستین علائم آشکار آشتی مجدد بین قاهره و ریاض بشمار میرود که نیکسون نوید آنرا پس از بازدید از عربستان داده بود.

بعلاوه ابراهیم شکری رئیس حزب سوسیالیست کارگر مصر در مصاحبه ای با خبرگزاری فرانسه احتمال دعوت رژیم مصر را برای شرکت در کنفرانس آینده سران عرب در فاس «زوفرس» خواند. وی که رئیس تنها حزب مخالف در مجلس مصر میباشد همچنین افزود کشورهای عرب باید ابتدا سعی کنند تا با استفاده از مواضع جدید حسنی مبارک رئیس جمهور مصر نسبت به ایجاد روابط بین سایر کشورهای جهان عرب و مصر اقدام نمایند.

وی همچنین افزود در جریان گردهمائی سران عرب در فاس باید از حمله به سیاست مصر خودداری گردد. که این عمل خود مراحل بعدی را برای بازگشت احتمالی مصر به سوی خواسته های اعراب تسهیل خواهد کرد.

روابط صمیمانه مصر و اسرائیل

در این میان آسوشیتدپرس از تل اویو گزارش داد اسرائیل و مصر روابط صلح جویانه و عادی خود را اعلام کردند و براساس آن روز سه شنبه قرارداد جهانگردی بین دو کشور را امضاء نمودند و تعاملشان را برای توافق در آینده نزدیک بر مسئله خودمختاری فلسطینیها که هم اکنون در اراضی تحت اشغال اسرائیل زندگی میکنند تاکید کردند. کمال حسن علی وزیر خارجه مصر ضمن اشاره به موافقت بر سر خودمختاری فلسطینی‌ها گفت این توافق بزودی در آینده حاصل خواهد شد. شارون وزیر دفاع اسرائیل گفت دو کشور مصر و اسرائیل باید هدف خود را بر روی مسائل اصلی که در حال حاضر قدرت تصمیم گیری آنرا دارند متمرکز کنند و بقیه مسائل را به آینده بسپارند.

سرکوب مسلمانان مصری

بگزارش خبرنگار واحد مرکزی خبر در واشنگتن درگیریهای مسلحانه انقلابیون مسلمان ونیروهای سرکوبگر رژیم آمریکائی مبارک در مصر همچنان بشدت ادامه دارد.

براساس این گزارش روزنامه نیویورک تایمز در مقاله‌ای مینویسد. با آنکه تحقیقاتی که در مورد اعدام سادات آغاز شده بود هنوز به پایان نرسیده هر روز مقامات رژیم مصر اصلاحات تازه‌تری از نعمه مسلمان منتشر میکنند.

این روزنامه مینویسد این عمل مقامات مصری نقشه‌ای است برای اثبات اینکه احتمالا تمام کسانیکه در این اعدام دست داشته‌اند را دستگیر کرده‌اند و همچنین افکار عمومی را ناامید کرده و برای دستگیری تعداد بیشتری از مسلمان مخالف رژیم آماده کنند.

لکن وزارت کشور مصر گزارش داد واحدهای نظامی در سراسر کشور در جستجوی مسلمانانی است که در اعدام سادات دست داشته‌اند.

نیویورک تایمز میافزاید گروههای تند روی مسلمانان از حمایت بسیار فراوان طبقه متوسط وفقیر برخوردار دارند.

در این میان حسنی مبارک گفت از مخفیگاههای آنها نقشه‌هائی برای تصرف رادیو تلویزیون و همچنین خلاصه‌ای از کتاب حکومت اسلامی آیت اله خمینی بدست آمده است.

حمایت تبلیغاتی آمریکا از رژیم مصر

از سوی دیگر مطبوعات آمریکائی تلاش میکنند چنین وانمود کنند که مسلمانان مصری قادر نیستند به حکومت دست یابند و در این راه یک مجله چنین استدلال کرده است تعداد آنها در برابر میلیونها تن از مخالفین شاه ایران بسیار ناچیز است. لازم بتذکر است همین مجله در زمان اوج گیری انقلاب ایران نوشته بود: «مسلماً چند نفر مذهبی فناتیک قادر نیستند بحکومت با ثبات شاه ایران خللی وارد سازند»! در این رابطه بگزارش خبرنگار واحد مرکزی خبر درواشنگتن مجله اخبار آمریکا و جهان در شماره اخیر خود

بقیه‌در صفحه ۱۱

بین‌الملل پارلمانها

«یادداشت‌های سفر به کوبا» ـ از دکتر علی‌اکبر ولایتی

آخرین قسمت

جائی بوددرحدود ۶۰ کیلومتری مادرید. ازشهرکه میخواستیم خارج شویم دروازه‌ای سنگی بنام «تولدو» توی چشم میخورد که مدخل راه بود. پیاده شدیم و عکسی بیادگار گرفتیم. درمیین راه دوطرف جاده مزارع نوعا ذرت و بعضاً مراتعی که گاوهای بسیاری درآن مشغول تعلیف جلوتررفتیم رودخانه‌ای زیبادر کنارجاده ورشته کوههائی نه چندان مرتفع دردوطرف آن و درختان زیتون دوطرف جاده که آدم رابیادرودبارمنجیل میانداخت ورنگ سبز خوش رنگ زیتونی برگها که درنورخورشید درخشندگی خاصی داشت. هوای بسیارعالی وآفتاب درخشان که میگویند این آب و هوای اسپانیا دردنیا معروف است. بتدریج رشته کوهها مرتفع‌تر میشد. جلوتررفتیم بجائی رسیدیم که دورشته کوه موازی که دردشت ازهم دوربودند بهم نزدیک‌تر و نزدیک شدند بطوریکه حدفاصل آنهافقط رودخانه بودبعدیکمرتبه ازهم دورشدند و نه خیلی زیادودرمجموع یک محیط بیضوی رامی‌ساختند که دومدخل داشت یکی آنکه ماواردشدیم و دیگری ۱۸۰ درجه آنطرف‌تر ودوباره کوهها ازهم دورمیشدند دروسط محیط بیضوی مذکور تپه‌ای عظیم ازسنگ خاراواین شهربر روی آن بناشده ازدورکه نگاه میکنی منظره شهرتورایکهزارسال عقب میبردوبصورت قلعه‌ای بادیوارهای سنگی و کلیسائی عظیم بایک برج و یک گنبد بخلاف غالب بناهای مذهبی که قرینه سازی است. بریکطرف شهرقصری بنام «الکازار» که اسمی است بنظرم مایه عربی داردبا «الف ولامی» و که برسرآن آمده است و«کازار» شاید فرنگی شده قصر و گفتند سال۱۰۸۵ میلادی بناشده زمانی که اسپانیایعنی همان «اندلس» دردست مسلمین بود.

کوچه‌هاباریک و درودیوارازسنگ سیاه رفتیم جلوی قصر که دربسته بود. سبب پرسیدیم گفتند امروز تعطیل است. دیوارهای قصر بسیارمرتفع وهمه ازرخام. برایمان گفتند که یکی ازسرداران فرانکو مدت ۳ ماه بااهالی شهرکه سلطنت‌طلب بودند درجریان جنگهای داخلی اسپانیادرمحاصره جمهوریخواهان داخل این قلعه بودند واینقدر مقاومت کردند تانیروهای کمکی فرانکو رسید!

بدیدن کلیسا رفتیم. تابحال کلیسائی باین رفعت و عظمت ندیده بودم ساعت ۳/۵ بعدازظهر دربازشدبدرون رفتیم. تاریخ بنایش رانمیدانم ولی حتماً متعلق به چند قرن قبل بود. لندی الورود صدای ارگی شنیدیم که بنظرم مربوط به یک نوازبودکه ازاستریو پخش میشد. درکناردر ورودی تابلوئی که حکایت اززمان حمله مسلمین به اسپانیامیکرد. اعراب رابسیارخشن و بی‌رحم همچون مغولان که رفتاری سخت ظالمانه با مسیحیان داشتند ترسیم کرده بود و بیشتر شبیه پرده معرکه‌گیران که سنان برنانس و ازرق شامی را با چشمهای دریده نشان میدهد! در اینجا نیز مسلمین را این چنین و مسیحیان را در هالهای از نور و ای کاش تابلوئی در مقابلش بود با ترسیم بی‌رحمی مسیحیان نسبت به مسلمین که زنان را شکم دریدند و مردان را گردن زدند! و اصلاً بزرگترین دلیل بر رفتار سبعانه آنزمان صلیبیان نسبت به مسلمین اندلس این است که چنان آنها را ریشه کن کردند که گوئی مسلمین حکومت چندصدساله در آنجا نداشته‌اند.

ستون‌های کلیسا بسیار عظیم بود بتعداد ٤٦ و قطر ۱۵ متر و ارتفاع حدود ۲۰ متر. انواع ظرائف و هنرها در تزیین و تذهیب کلیسا بکاررفته بود. تصاویری از مراحل مختلف زندگی حضرت مریم (ع) از دوشیزگی تا باردارشدن- تولد عیسی (ع) و بعد ابلاغ رسالت، دستگیری توسط یهودیان و عمال حکومت روم و بقول آنها مصلوب شدن و دوباره از قبر برخاستن (و بقول ما و ماقلتوه و ما صلبوه....) و خلاصه دنیائی از هنر که بوصف من «بی‌هنر» نگنجد. باز گشتیم. سوارماشین بطرف مادرید و یکبار دیگر وقتی از دور دیدیم، الحق، عجب قلعه‌ای است که طبیعت کمک بسیار به ایجاد آن کرده رودخانه فوق‌الذکر همچون خندقی بدور این قلعه بوده و تصورکن در عصر شمشیر واسب و گرز چه مصیبتی بود تسخیر آن! بتدریج دور شدیم و به رزیدانس برگشتیم.

نکته‌ای که در مراجعت از کوبا جلب توجه ما را در مادرید کرد تبلیغات و تلاشهای پی‌گیر مخالفین و پیوستن اسپانیا به ناتو (نوعاً از جناحهای چپ) که بسیار منظم و در سطح گسترده سازمان دهی شده بود. بجای کلمه «ناتو» که مخفف کلمه (NORTH ATLANTIC TREATY ORGANIZATION) (سازمان پیمان آتلانتیک شمالی) است کلمه OTAN (اوتان) بر روی تابلوها نوشته شد بود و چیزهای دیگری بزبان اسپانیائی که ما چیزی سردر نمی‌آوردیم. پرسوجو شدیم دیدیم کلهم در اعتراض به این عزم حکومت برای رفتن به زیرچتر پاتکی‌هاست.

با بعضی که مذاکراتی داشتیم فهمیدیم دو جناح کلی راست وچپ در اسپانیا هستند و هر دو قدرتمند. وهر یک در حقیقت طیفی هستند از افراطی تا میانه‌رو و معلوم است که هنوز طرفداران ژنرال فرانکو اقشار وسیعی از جامعه را در برمیگیرند و فقط پیران و میان‌سالان نیستند که جوانان نیز! با جوانی از فرانکیست‌ها بحثمان در گرفت قدبلندی داشت و تکیده. دانشجوی پزشکی بود که برای سفارت ایران شوفری میکرد. گفتم تو مخالف پیوستن اسپانیا به ناتو هستی یا موافق؟ گفت موافق! گفتم چرا؟ گفت چون اگر نپیوندیم در دامان روسیه میافتیم! گفتم تجربه بعد از جنگ جهانی دوم نشان میدهد که هرجا آمریکا دست انداخته دیگر دست‌بردار نبوده و سرنوشت ملل مفتوح نظیر ژاپن و آلمان باید موجب عبرت شما باشد.

حرف حسابی نداشت که پاسخ مرا بدهد! روزی به تماشای شهر مادرید بیرون رفتیم ملاحظه کردیم در کنار فروشگاه بزرگی در یک محوطه شبیه جلوخان مسجد امام (شاه سابق) تهران که اتومبیل تردد نمیکند و فقط مخصوص عابرین پیاده و جائی شلوغ بود. چند عدد میز گذاشته و از آحاد ملت امضاء میگرفتند که یعنی با پیوستن به «ناتو» یا بقول آقایان «اوتان» مخالفیم. بعداً که بایران آمدیم یک روز در اخبار گفتند هزاران نفر در اسپانیا برعلیه این تصمیم دولت تظاهرات کردند و معلوم شد تابلوها، امضاها و تبلیغات مذکور برای ایجاد یک حرکت چشمگیر کارگر افتاده است.

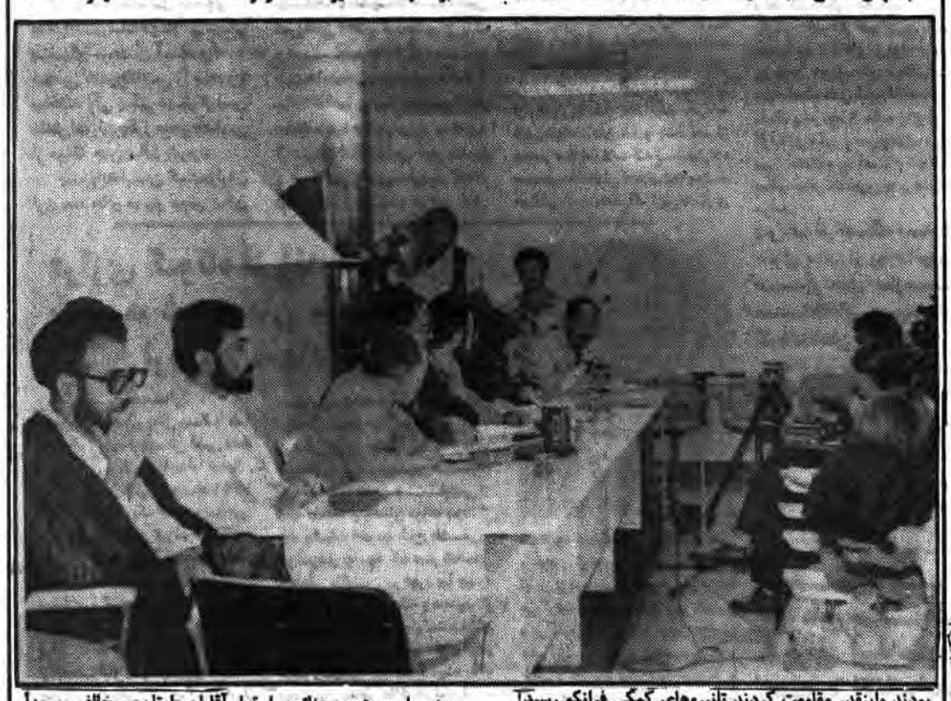

صبح سه‌شنبه ساعت حدود ۷/۵ بوقت مادرید بسمت تهران براه افتادیم. این بار که در استانبول توقف کردیم کاردار حزب‌اللهی با اطلاعی که از قبل داشت ماشین سفارت را تا پای پلکان هواپیما آورد پرچم ایران بر روی گلگیر جلو نصب شده بود سوار شدیم بطرف پاویون دولتی فرودگاه و معلوم بود کاردار زحمت کشیده وجلب موافقت حکومت نظامی ترکیه را برای این تشریفات کرده ولی زرپوشی ظاهراً از باب حفاظت همه جا دنبال ما بود! در پاویون مسجد کوچکی بود حداکثر با مساحت ٦ مترمربع و نسبتاً تمیز، بر کتیبه‌ای دورتادور نوشته شده بود: الله، محمد، ابوبکر، عمر، عثمان، علی، حسن و حسین. ۲ تا دو رکعتی نماز خواندیم و با تشکر از کاردار و میزبان ترک که فقط من یک کلمه از حرفهایش را هنگام ورود فهمیدم که گفت «حوش گلدین» دو مرتبه سوار هواپیما بطرف تهران. از ورود بخاک ایران دو فروند فانتوم از زمین برخاست و ما را تا از تیررس احتمالی عراقیها دورشدیم بدرقه کردند. در فرودگاه بزمین نشسته وارد پاویون دولتی شدیم گفتند آقای ناطق نوری را از دفتر آقای هاشمی خواستهاند که به مشهد برود. سبب پرسیدیم گفتند «سیدعبدالکریم هاشمی‌نژاد» را ترور کرده‌اند و لازم است ایشان در مراسم تشییع جنازه آن مرحوم سخنرانی کنند. گفتیم خدا لعنت کند منافقین را!!

پایان

غرب در بحران

مخالفت اکثریت مردم بلژیک با استقرار موشکهای هسته‌ای

خبرگزاری پارس به نقل از آسوشیتدپرس از بروکسل گزارش داد برطبق یک نظر خواهی عمومی در بلژیک دو سوم کل مردم این کشور با استقرار موشکهای هسته‌ای میان برد در بلژیک مخالفاند.

برپایه این گزارش ٤١/٨ درصد آراء متعلق به کسانی بود که کاملا مخالف استقرار موشکهای هسته‌ای در کشورشان هستند ٣٤/١ درصد افرادی هستند که نسبتاً مخالف میباشند ١٣/٢ درصد با استقرار موشکهای مذکور نسبتاً موافق‌اند و ٥ درصد آراء نیز متعلق به افرادی است که کاملا موافق استقرار ٤٨ موشک کروز در بلژیک میباشد.

کارگران حوزه‌های نفتی نروژ دست به اعتصاب زدند

بگزارش خبرگزاری فرانسه براثر اعتصاب کارگران نفتی حوزه‌های نفتی آکوفیست و فریگ متعلق به نروژ واقع در دریای شمال کار در این مناطق متوقف شد. پانصد کارگر ٢٢ حوزه نفتی اعلام کردند تنها در صورتی به سرکارهای خود باز خواهند گشت که ١٥/٢ در صد به دستمزدشان اضافه شود. از حوزه اکوفیست که در دست یک شرکت امریکائی است روزانه ٤٥٠ هزار بشکه نفت به ارزش ١٦ میلیون دلار استخراج میشود. حوزه فریگ توسط یک شرکت فرانسوی اداره میشود وکلیه مسئولین این شرکت براثر اعتصاب روزانه میلیونها دلار ضرر متوجه این شرکت میشود.

موج تظاهرات ضد سلاحهای هسته‌ای در نروژ

واحد مرکزی خبر بنقل از خبرگزاری آسوشیتدپرس از اسلو گزارش داد پلیس نروژ اعلام کرد هزاران تن روز گذشته در اسلو پایتخت نروژ باعتراض علیه تولید سلاحهای هسته‌ای دست به راهپیمائی و تظاهرات زدند.

سخنگوی پلیس گفت در این تظاهرات صلح آمیز هیچگونه حادثه‌ای اتفاق نیافتاد تظاهر کنندگان پلاکارهائی حمل می‌کردند که درآنها تولید سلاحهای هسته‌ای از سوی شرق و غرب محکوم شده بود.

در میان این پلاکاردها نوشته شده بود سلاحهای هسته‌ای در شرق و غرب باید نابود شوند» جائی برای استقرار موشکهای هسته‌ای ناتو در اروپا وجود ندارد و ملت نروژ با استقرار موشکهای هسته‌ای در اروپا مخالف است.

این تظاهرات بوسیله یک سازمان ضد سلاحهای هسته‌ای در نروژ ترتیب داده شد.

گردهمایی وزیران نفت اوپک در ژنو

وزیران نفت اوپک امروز در ژنو گرد میآیند تا بر سر قیمت واحد نفت ازقرار هربشکه ٣٤ دلار تصمیم بگیرند. یک چنین توافقی تغییری در قیمت کنونی نمیدهد زیرا عربستان سعودی که نیمی از نفت اوپک را صادر میکند تنها دو دلار برقیمت نفت خود میافزاید درحالیکه بقیه عضای اوپک از قیمت نفت خود میکاهند.

١٣- کشور عضو اوپک در پنجماه گذشته دوبار تشکیل جلسه دادند و هردو بار در مورد مساله واحد کردن قیمت نفت به توافق نرسیدند.

تلفنهای نمازجمعه‌های جمهوری اسلامی
٣١٢٩٣٩ - ٣١٢٩٩٩

بسمه تعالی

آگهی مناقصه عمومی شماره ٦٠/٤٣

اینشرکت در نظر دارد نسبت بخرید ١٤٠٠٠ عدد کابلشو نمره ٢/٥ مسی پرسی، ٢٠٠٠٠ عدد کابلشو نمره ٣/٥ مسی پرسی، ٢٢٠٠٠ عدد کابلشو نمره ٥٠ مسی پرسی، ١٦٥٠٠ عدد کابلشو نمره ٧٠ لحیمی، ٣١٠٠٠ عدد کابلشو نمره ٩٥ مسی پرسی، ٣٥٠٠ عدد کابلشو نمره ١٢٠ مسی پرسی، ٢٦٥٠٠ عدد کابلشو نمره ١٨٥ مسی پرسی، ١٢٥٠٠ عدد کلم هوائی نمره ١٦ مسی، ١٠٥٠٠ عدد کلم هوائی نمره ٢٥ مسی براساس مشخصات فنی پیوست اسناد مناقصه و برمبنای تحویل سی اند. اف گمرکات ایران و یا تحویل انبار کل شرکت واقع در کیلومتر هفده جاده قدیم کرج«در مورد تولید کنندگان داخلی»از محل طرحهای عمرانی اقدام نماید.

علاقمندان بشرکت در مناقصه میتوانند با در دست داشتن معرفینامه از تاریخ نشر این آگهی تا تاریخ ٦٠/١٠/٨ باداره مناقصات شرکت واقع در میدان شهدا مراجعه و در مقابل پرداخت مبلغ پانصد ریال بصندوق شرکت و ارائه رسید مربوطه باداره مذکور اسناد مناقصه را دریافت و پیشنهاد خود را براساس شرایط مالی و فنی مندرج در اسناد مناقصه تنظیم و تا ساعت ١٠ روز ٦٠/١٠/٢٢ بدفتر امور تدارکات این شرکت در مقابل اخذ رسید تسلیم نمایند.

پیشنهادات رسیده رأس ساعت ١٠ همان روز(٦٠/١٠/٢٢) باز و قرائت میشود. حضور پیشنهاد دهندگان در جلسه مناقصه آزاد است.

شرکت برق منطقه ای تهران-امور تدارکات

٢٠٧٣٤ م-الف

بسمه تعالی

دانشگاه مازندران
آگهی استخدام پیمانی کادر آموزشی

دانشگاه مازندران جهت تامین کادر هیئت علمی مورد نیاز خود در نظر دارد طبق شرایط اعلام شده از طرف وزارت علوم و آموزش عالی تعداد ٢٠ نفر از بین دارندگان شرایط لازم را بطور پیمانی استخدام کند. رشته های تخصصی مورد نیاز و محل خدمت افراد بشرح زیر است:

دانشکده	رشته تخصصی	مدرک	محل‌خدمت
کشاورزی‌ومنابع‌طبیعی	حشره شناسی و دفع آفات	دکترا(فوق لیسانس)	گرگان‌یاساری
«	بیماریهای‌گیاهی	«	«
«	صنایع‌غذائی	«	«
«	دامپروری	«	«
«	باغبانی (سبزیکاری)	«	«
«	ماشین آلات کشاورزی	«	«
«	خاکشناسی	«	«
«	هیدرولوژی جنگل	«	«
«	مرتع‌داری	«	«

فنی	برق	دکترا(فوق‌لیسانس)	بابل
«	مکانیک	«	«
«	ساختمان	«	«

علوم	ریاضی	دکترا(فوق‌لیسانس)	بابلسر

متقاضیان میتوانند تقاضاهای خود را همراه با آخرین مدرک تحصیلی یا ارزشنامه و در صورت امکان سایر مدارک موجود همرا با آدرس کامل و تلفن حداکثر بمدت ١٥ روز از تاریخ نشر این آگهی به سازمان مرکزی دانشگاه مازندران بابلسر، خیابان پاسداران ارسال دارند.

دانشگاه مازندران

بنام خدا

دعوت از آژانسهای مسافرتی خوزستان

از مدیران مسئول آژانسهای مسافرتی هوائی که در استان خوزستان فعالیت داشته و بعد از جنگ تحمیلی فعالیت آنان متوقف گشته است بدینوسیله دعوت میگردد جهت روشن شدن وضعیت خود با "هما" در ساعت ٨ صبح روز ٦٠/٨/١١ درمحل ساختمان ادارات مرکزی "هما" مهرآباد اطاق ٢٦٤ حضور بهمرسانند.

هواپیمائی ملی ایران - هما

بسمه تعالی

بمناسبت فرارسیدن سالروز مصائب سالار شهیدان و رهبر آزادگان حضرت حسین بن‌علی علیه‌السلام وچهارمین اختر فروزان آسمان ولایت و شهادت سبط‌اکبر رسول اکرم و رحلت آن بزرگوار ونیز شهادت هشتمین امام معصوم سلام‌الله علیهم اجمعین.

بمنظور تعظیم شعائر اسلام و پیروی و اطاعت از فرمان رهبر عظیم‌الشان انقلاب اسلامی ایران حضرت امام خمینی مدظله مجلس بزرگداشت آن بزرگواران اسلام در مسجد مرحوم میرزاموسی واقع در بازار مسجد جامع از اول ماه محرم‌الحرام ٤٠٢ تا آخر ماه صفر صبحها از ساعت ٧/٥ تا ٩ با سخنرانی دانشمند معظم برقرارخواهد بود.

از اول تا ١٢ ماه محرم دانشمند معظم آقای نقوی و آقای حمیدزاده
از ١٣ تا ٢٠ ماه محرم دانشمند معظم آقای رستگاری
از ٢١ تا ٣٠ ماه محرم دانشمند معظم آقای خزعلی
از اول تا ١٠ صفر دانشمند معظم آقای مصطفوی
از ١١ تا ٢٠ صفر دانشمند معظم آقای انصاریان
از ٢١ تا ٣٠ صفر دانشمند معظم آقای خزعلی

هیئت امنا مسجد میرزاموسی (یزدها)

٣٠٤٩٣ م الف

بسمه‌تعالی

اطلاعیه مرکز تهیه و توزیع ابزار آلات

جهت تحقق بخشیدن اصل ٤٤ قانون اساسی جمهوری اسلامی ایران این مرکز انواع فلاسک‌چای و غذا بشرح ذیل را جهت توزیع در اختیار شرکتهای تعاونی، نهادها و ارگانهای دولتی قرار داده و میدهد:

مدل	قیمت واحد فروش مرکز
١ فلاسک پمپی گلدار طاووسی PAE-1900	١٥٢٠ ریال
٢ فلاسک پمپی گلدار طاووسی PAE-2200	١٥٥٠ ریال
٣ فلاسک پمپی گلدار طاووسی PAE-2500	١٥٨٠ ریال
٤ فلاسک یک لیتری استیل خمره‌ای CP-10	٥٦٠ ریال
٥ فلاسک یک لیتری استیل فرمدار CS-10	٥٦٠ ریال
٦ فلاسک یک لیتری گلدار رنگی PHC-100	٥٦٠ ریال
٧ فلاسک یک لیتری استیل دربدار CRFR-1000	٧٥٠ ریال
٨ فلاسک یک لیتری رنگی دربدار FR-1000	٧٠٠ ریال
٩ فلاسک غذای کوچک SL-12	١٢٢٠ ریال
١٠ فلاسک غذای بزرگ LK-16	١٦٤٠ ریال

کالای فوق باید طبق ضوابط و مقررات مربوطه توزیع و بفروش برسد.

از کلیه استانداریها و ادارات کل بازرگانی و کل تعاون متقاضی است در نحوهٔ توزیع و فروش کالای فوق کنترل لازم را مبذول نمایند. ضمناً از شرکتهای تعاونی ادارات و موسسات دولتی دعوت می نماید جهت تحویل سهمیهٔ خود بادردست داشتن مدارک ذیل به این مرکز به نشانی: تهران- خیابان سپهبد قرنی شماره ١٣٩ طبقه چهارم مراجعه نمایند.

١- نامهٔ سازمان تعاونی مرکزی مبنی بر تائید شرکت تعاونی
٢- یکبرگ کپی از روزنامه رسمی کشور.
٣- معرفی‌نامه نمایندهٔ شرکت تعاونی.
٤- در مورد شهرستانها نامهٔ تائید تعاونی‌ها توسط ادارات بازرگانی هراستان ضروری می باشد.

«روابط عمومی مرکز تهیه و توزیع ابزار آلات»

اخبار گوناگون جهان

کمکهای نظامی آمریکا به رژیم پادشاهی اردن به ٧٢ میلیون دلار رسید

ارزش کمکهای نظامی ایالات متحده امریکا به رژیم پادشاهی حاکم بر اردن در بودجه مالی سال جاری بالغ بر هفتاد و دومیلیون دلار میباشد گزارش واحد مرکزی خبر حاکیست که سفر و مذاکرات سپهبد زیدین شاکر فرمانده کل نیروهای ارتش پادشاهی اردن که هماکنون سرگرم گفتگو با مقامات امریکائی است در چهارچوب کمیته مشترک نظامی دوکشور که درسال ١٩٧٤ تشکیل یافته است صورت میگیرد.

شاه خالد به مسلمانان عربستان دستور داد تا دعا کنند باران ببارد

خبرگزاری پارس بنقل از یونایتدپرس از ریاض گزارش داد بگزارش خبرگزاری دولتی پادشاهی سعودی شاه خالد پریشب به مردم کشورش دستور داده است تا از دوشنبه آینده بمنظور نزول باران در سراسر کشور مراسم دعای ویژه برگذار کنند.

اعتصاب یک ساعته ٩/٥ میلیون کارگر لهستانی

بگزارش یونایتدپرس از ورشو ٩ میلیون و پانصد هزار نفر از اعضای اتحادیه آزاد همبستگی بدون توجه به هشدارها و درخواستهای مقامات ظهر دیروز همزمان با سوت کارخانجات، برای دومین بار درزمان حیات این اتحادیه دست از کار کشیدند.

در حالیکه مقامات رسمی بااستفاده از وسائل ارتباط جمعی به مردم هشدار میدادند که مملکت درخطر است کارگران دراقصی نقاط کشور با بستن نوارهای سرخ و سفید به بازوهایشان و قرار دادن پرچم و پلاکاردهائی در بالای کارخانه‌ها و دیگر ساختمانها دست به یک اعتصاب یکساعته زدند.

دراینحال روزنامه (تریبیو نالودا) ارگان رسمی حزب کمونیست لهستان در تیتر بزرگ خود نوشت، بیائید تا زادگاه خود را از شر اعتصابها برهانیم. این اعتصابها منعکس کننده منافع کارگران نیست. یک روزنامه دیگر لهستانی نوشت. پایانی برای این اعتصابها که در کنترل هیچکس نیست وجود نداشته است. رشد هرج و مرج اقتصادی و دیگر تحولات درکشور بحدی رسیده است که هرچه ممکن است اتفاق بیافتد.

٣٥ مبارز مراکشی اسیر در اثر خفگی از بین رفتند

رویتر از ژنو گزارش داد اندره ترمبلی حقوقدان دانشگاه مونترال کانادا خطاب به کمیسیون بین‌المللی حقوقدانان گفت به دنبال بروز شورشهای ماه ژوئن گذشته در رباط به خاطر افزایش بهای مواد غذائی ٣٢ تن از مردم این کشور در سلول یک زندان در اثر خفگی جان خود را از دست دادند- ترمبلی گفت مدارک موجود حاکی ازآن است که پس از آتش گشودن ارتش مراکش بر روی تظاهرکنندگان، مامورین ٣٥ تن از مجروحین را در یک سلول دو در سه متر قراردادند که ٣٢ تن از آنان در اثرخفگی درگذشتند.

این حقوقدانان کانادایی از سوی کمیسیون بین‌المللی حقوقدانان جهت شرکت در محاکمه ٨٣ تن از مردم مراکش که به اتهام خشونت، شرکت در اجتماعات غیرقانونی، اتهامات دیگر دستگیر شده بودند. انتخاب گردید. ترمبلی در آغاز این محاکمه دسته جمعی که سیزدهم ژوئیه (٢٣ تیرماه) برگزار شد شرکت کردلکن فردای آن روز به دستور دولت مراکش از این کشور اخراج شد وی افزود: کشتهشدگان این شورشها را ٦٧ نفر اعلام کرده در حالیکه رقم صحیح بیش از ٦٤٠ نفر بوده است ترمبلی گفت نیروهای دولتی اجساد تمامی کشتهشدگان را در اختیارخود

اخبار کوتاه جهان

●جهان اسلام

تذکر: جهان اسلام به مجموعه کشورهائی اطلاق میشود که اکثریت سکنه آنها مسلمان باشند و صدالبته بمعنی اسلامی‌بودن رژیم آنگونه کشورها نیست.

● پادشاهی سعودی و کویت نوجوانان عراقی را برای حفظ رژیم خود تعلیم میدهند
● شاه حسین و همسرش از امان عا زم لندن شدند.
● رئیس جمهور یمن جنوبی از مسکو در مورد اقدام برای بهبود روابط کشورش با یمن شمالی تقاضاکرد.
● صبح دیروز یک اتومبیل که در آن مواد منفجره کار گذاشته شده بود در منطقه سن‌الفیل واقع در شرق بیروت منفجر شد این انفجار ٢٠ کشته و مجروح بجای گذاشته و موجب خسارت مادی زیادی شده است.
● شاه حسین اردنی و فهد ولیعهد عربستان سعودی در لندن با یکدیگر ملاقات کردند و در باره تحولات اخیر در خاورمیانه مذاکره کردند.
● وزیر امورخارجه الجزایر ابتکار الجزایر را برای رسیدن به توافق درباره روند براه انداختن مذاکرات همگانی شمال و جنوب قبل از پایان اجلاسیه جاری مجمع عمومی ملل متحد اعلام داشت.
● کویت شرکت کنترل داتارا در لیست سیاه معاملاتی خود قرارداد.
● وزیر اطلاعات عربستان سعودی گفت عواقب مخالفت سنای آمریکا با معامله ٨/٥ میلیارد دلاری رضایت‌بخش نخواهد بود.
● برژنف صدر هیئت رئیسه شوروی به علی عبدالله صالح رئیس جمهوری عربی یمن که سرگرم دیدار از مسکو است گفت شوروی تمایلی در مورد دستیابی به پایگاههایینظامی در خاورمیانه ندارد.
● وزیر خارجه امارات با دبیرکل شورای همکاری کشورهای خلیج دیدارکرد.

* بلوک غرب

● یک استاد دانشگاه آلمان از جریان یک جنگ برق آسا علیه سوریه پرده برداشت
● شورای امنیت سازمان ملل متحد پس از شکست چهار بار رای گیری در روز گذشته برای انتخاب دبیر کل بعدی این سازمان امروز نیز در این راه تلاش خواهد کرد
● داد خواست سیزده گروگان پیشین آمریکایی علیه ایران رد شد
● کارخانه‌های سیمان وفولاد منطقه‌ای مکنزی یونان ملی شدند
● پیش نویس لایحه استقرار ١٢٠٠ سرباز آمریکائی در سینا تصویب شد
● ریگان خواستار حضور گسترده ترنیروهای آمریکا در خاور میانه شد
● با تشکیل کنفرانس کشورهای فرانسه و آفریقائی نیروهای حافظ صلح آفریقائی بجای نیروهای لیبیائی در چاد گمارده خواهند شد.

*بلوک شرق

●شوروی به یک سلاح ضد ماهواره‌ای که درمدارزمین قرارمی‌گیرد مسلح شده است که درواقع یک ایستگاه مداری بوده و توسط اشعه هدایت می‌شود قادراست حملات غافلگیرکننده به سری ماهواره‌های آمریکائی که درفاصله‌ای تاهزارکیلومتری مدارزمین قراردارندبنماید.
●برژنف رئیس جمهوری شوروی به آمریکاواسرائیل حمله کرد
●وزیرخارجه سومالی بمنظورانجام یک دیدارده‌روزه ازکویت وارداین کشورشده و گزارشهای رسیده حاکی است که وی تلاش خواهد کردکه مقامهای کویتی رابه پایان دادن به رهبران جدیدمصر تشویق کند.
● رؤسای جمهوری شوروی و یمن شمالی گفتگوهای خودرادرکرملین آغازکردند.

* سایر کشورها

● مقامهای بلند پایه آنگولائی رهبران سواپو و سازمان خلق آفریقای جنوب غربی برای دومین روز متوالی با نمایندگان کشورهای غربی که به گروس تماس معروفند ملاقات نموده واظهار امیدواری کردند که بزودی جنگ آفریقای جنوبی با آنگولا پایان خواهد یافت.
● درجریان یک حمله به قرارگاه پلیس شهر سیباسا واقع در شمال آفریقای جنوبی دومامور پلیس کشته و یک مامور دیگر بشدت زخمی شد.
● آمادگی سواپو برای انعقاد یک قرارداد آتش بس اعلام شد.

در بجنورد:

منافقین ٤ دانش‌آموز و یک معلم را به رگبار بستند

• منافقین تروریست همچنین با تهدید یک راننده اتومبیل، تاکسی وی را بسرقت بردند.

مشهد: منافقین تبهکار و جنایتکار دو شب گذشته چهاردانش‌آموز را در بجنورد به رگبار گلوله بستند که یک تن از دانش‌آموزان شهید و دو تن دیگر مجروح شدند.

بگزارش خبرگزاری پارس روابط عمومی سپاه پاسداران انقلاب اسلامی مشهد اعلام کرد دو شب گذشته چند تروریست منافق با متوقف ساختن یک تاکسی راننده آنرا با تهدید اسلحه مجبور به خروج از اتومبیل ساخته و تاکسی وی را بسرقت بردند، این تروریستها سپس در ساعت ٦/۳۰ عصر پریروز همچنین بیک مغازه الکتریکی در خیابان قیام بجنورد حمله کردند و چهاردانش‌آموز مسلمان را که در داخل این مغازه بودند بیرون آورده و پس از به صف قراردادن آنان در کنار دیوار به سیمانه‌ترین وجهی بسوی این جوانان پاکباز و بیگناه آتش گشودند و با گلوله‌های آمریکاپیشان یک تن از این برادران بنام اسماعیل موسوی را به شهادت رسانده و دو تن دیگر بنامهای محسن قاسمزاده و موسی خروشاهی را مجروح ساختند ولی یکی دیگر از این دانش‌آموزان بطرز معجزه‌آسایی از مهلکه جان سالم بدربرد.

بربایه این گزارش تروریستهای مزبور سپس یکی از معلمین شهرستان بجنورد را که از محل حادثه عبورمیکرد بضرب گلوله مجروح ساخته و گریختند همزمان با این ماجرا تروریستهای منافق در گوشه دیگری از شهر بجنورد یک اتومبیل گشت پلیس را که در تعقیب تاکسی حامل تروریستها بود مورد حمله قرارداده و بسوی آن رگبار گشودند که با اقدام متقابل یکی از ماموران به هیچیک از سرنشینان اتومبیل پلیس آسیبی نرسید و تبهکاران با استفاده از تاریکی شب از صحنه گریختند و این گزارش حاکیست تاکسی سرقت که تروریستها بوسیله آن فرار کرده بودند در پشت ساختمان اداره راهنمایی رانندگی بجنورد بدست آمد و در بازرسی از آن تعدادی فشنگ و سه راهی کشف گردید.

در این رابطه نهادها و ارگانهای انقلابی شهرستان بجنورد طی اطلاعیه‌های جداگانه‌ای ضمن محکوم نمودن جنایات وحشیانه منافقین آمریکایی اعلام کردند پیکر پاک و مطهر دانش‌آموز شهیداسماعیل‌موسوی ساعت ۹ بامداد امروز با حضورانبوه مختلف مردم شهیدپرور بجنورد از مسجد انقلاب این شهر تشییع و در لالمزار شهیدان پرافتخار اسلام بخاک سپرده خواهد شد.

با رای دادگاههای انقلاب ۸ شهر

۱۸ تروریست و مفسد تیرباران شدند

• ۱۰ ضدانقلاب در ۵ شهر دستگیر شدند

سرویس شهرستان- بنا بحکم دادگاههای انقلاب اسلامی شهرهای آغاجاری، بهبهان، گچساران، سمیرم، برازجان و شیراز ۱٦ تروریست بجوخه اعدام سپرده شدند همچنین با رای دادگاههای انقلاب سیستان و بلوچستان و مشهد ۲ مفسد تیرباران شدند. براساس این گزارش طی دو روز گذشته ۱۰ ضدانقلاب در ۵ شهر دستگیر شدند. گزارشهای رسیده در زیر ازنظرتان میگذرد:

در جریان کشف یک خانه تیمی در بندرعباس ۲ تروریست بهلاکت رسیدند

بندرعباس- خبرنگار جمهوری اسلامی- با همکاری و همیاری سازمان اطلاعات ۳٦ میلیونی ومراقبت ها و تلاشهای مستمر برادران پاسدار ساعت ۹ بعد از ظهر سه شنبه ٦۰/۸/۵ یک خانه تیمی متعلق به ضد انقلابیون واقع در خیابان سید جمال الدین اسد آبادی جنب حسینیه امام صادق بندرعباس به محاصره درآمد و پس از ٤ ساعت درگیری شدید ۲ نفر از محاربین کشته و مقداری اسلحه و مهمات و اسناد درون گروهی بدست برادران پاسدار افتاد و در این درگیری یکی از برادران پاسدار بنام احمد مجرد به فیض شهادت نایل شد و چند نفر از عناصر ضد انقلاب که تسلیم اراده مصمم پاسداران اسلام شده بودند دستگیر گردیدند. گزارش دیگری حاکیست که تروریست های کشته شده، عزیز پور احمدی و حسن روان نام داشتند و از اعضاء کادر بالای گروه اشرف دهقان بودند.

یک تروریست منافق در شیراز اعدام شد

شیراز- خبرنگار جمهوری اسلامی- روز سه شنبه بنا بحکم دادگاه انقلاب اسلامی شیراز حسام رمضانی فرزند حاجی باتهام انفجار اماکن و ترور افراد مومن به اعدام محکوم و حکم صادره در مورد وی به اجرا درآمد وی از شاخه نظامی منافقین خلق در شیراز بود همچنین نوشین همت راد فرزند سید محمد از عوامل جریکهای فدائی اقلیت در رابطه با فعالیت ضد انقلاب اسلامی ایران به ۱۰ سال زندان محکوم شد.

اعدام ۲ مفسد در سیستان و بلوچستان و مشهد

به حکم دادگاه انقلاب اسلامی سیستان و بلوچستان شخصی بنام صافی فرزند اسداله بجرم عمل شنیع لواط محکوم به اعدام شد حکم صادره ظهر روز سه شنبه در مورد وی اجرا گردید. همچنین بحکم دادگاه انقلاب اسلامی مشهد یک لواط کار محکوم به اعدام گردید. بگزارش خبرنگار خبرگزاری پارس از مشهد رمضانعلی نوروزی فرزند نورمحمد اهل وساکن مهلات نادری بجرم انجام عمل شنیع لواط به عنف با یک پسربچه ۹ ساله باتوجه به اقرارهای مکرر و صریح متهم در این مورد محکوم به اعدام شد حکم صادره سحرگاه دیروز به مرحله اجرا درآمد.

پرتاب نارنجک بداخل منزل یکی از روحانیون و مدیرعامل سازمان منطقه‌ای بهداری کرمانشاهان

بعد از ظهر سه شنبه با پرتاب یک نارنجک بداخل منزل حجت‌الاسلام حاج شیخ محمد رضا کاظمی و دکتر کاظمی مدیرعامل سازمان منطقه ای بهداری استان کرمانشاهان به این خانه خساراتی وارد شد ولی کسی آسیب ندید. بگزارش خبرنگار خبرگزاری پارس در کرمانشاه بلافاصله پس از این حادثه استاندار کرمانشاهان، فرماندار کرمانشاهان و ماموران سپاه و شهربانی در محل حضور یافته و تحقیقات خود را در این باره آغاز کردند.

قاتل ۱۰ برادر پاسدار در مهاباد دستگیر شد

روز سه شنبه در شهر مهاباد درگیریهائی بین نیروهای مدافع انقلاب اسلامی از یک سو و عناصر مسلح غیرقانونی از سوی دیگر رویداد که طی آن یکی از عناصر مسلح غیرقانونی کشته، یک تن زخمی و یکنفر دیگر دستگیر شد. بگزارش روابط عمومی لشگر ٦٤ ارومیه شخص دستگیر شده طی بازجوئی بشرکت در شهادت رساندن ۱۰ برادر پاسدار اقرار کرد.

از یک خانه هر رشت ۲ قبضه اسلحه بدست آمد

با همکاری مردم مسلمان رشت و پیگیری برادران سپاه پاسداران از خانه‌ای واقع در خیابان لاهیجان ۲ قبضه کلت کمری کشف و یک تن دستگیر شد.

روابط عمومی سپاه پاسداران انقلاب اسلامی گیلان مرکز رشت ضمن اعلام این خبر افزود در ساعت ۲۳ روز سه‌شنبه ٦۰/۸/۵ برادران سپاه پاسداران موفق شدند از خانه‌ای در اطراف مسجد ثارا ... در خیابان لاهیجان ۲ قبضه سلاح کلت کمری که یک قبضه آن از نوع سلاحهای روسی بود کشف و ضبط نمایند. در این رابطه محمد تقی تقی‌پور یکی از قاچاقچیان مواد مخدر نیز دستگیر و اکنون در بازداشت بسر می‌برد. لازم به توضیح است که سلاحهای یاد شده در داخل اتومبیلی که در محوطه خانه مذکور قرار داشت جاسازی شده بود.

٤ تن از افراد مسلح حزب منحله دمکرات در قروه دستگیر شدند

چهار تن از افراد مسلح حزب منحله دمکرات پیش از ظهر دیروز توسط برادران سپاه پاسداران انقلاب اسلامی شهرستان قروه دستگیر شدند. بگزارش خبرگزاری پارس مسئول روابط عمومی سپاه پاسداران انقلاب اسلامی شهرستان قروه ضمن اعلام این خبر افزود افراد مذکور پس از یک درگیری کوتاه با برادران پاسدار بین روستای دهگلان وبلبان آباد از توابع شهرستان قروه دستگیر شدند. و از آنان سه قبضه اسلحه ژ-۳ ویک قبضه کلاشینکف وسفادیری فشنگ بدست آمد. بنابر همین گزارش در این عملیات هیچگونه آسیبی به برادران پاسدار نرسید.

۲ تن از اعضای منافقین خلق در ایوانکی دستگیر شدند

دو تن از اعضای منافقین خلق روز سه‌شنبه در ایوانکی شناسائی ودستگیر شدند گزارش بسیج سپاه پاسداران انقلاب اسلامی ایوانکی حاکیست علی سعیدی فرزند غلام ومرتضی مغیری فرزند حسن از اعضای منافقین خلق با همکاری مردم همیشه در صحنه و توسط برادران بسیج دستگیر گردیدند.

دستگیری ۲ منافق در چناران

کمیته مرکزی انقلاب اسلامی مشهد اعلام کرد بوسیله پاسداران انقلاب اسلامی چناران دو تن از اعضاء وهواداران سازمان منافقین بهمراه مفادیری مدارک سازمان دستگیر و تحویل کمیته مرکز انقلاب اسلامی مشهد شدند.

۱۵ عامل گروهکهای محارب در ۵ شهر تیرباران شدند

براساس حکم دادگاههای انقلاب اسلامی آغاجاری- بهبهان- گچساران- سمیرم و برازجان ۱۵ نفر از اعضاء و هواداران فعال گروهکهای محارب با خدا در روزهای ۵ و ٦ ماه جاری اعدام شدند.

متن اطلاعیه دادستانی کل انقلاب در همین رابطه بدین شرح انتشار یافت:

بسما.....الرحمن‌الرحیم

بحکم دادگاههای انقلاب اسلامی آغاجاری، بهبهان- گچساران- سمیرم- و برازجان ۱۵ نفر از اعضاء و هواداران فعال گروهکهای محارب به جرم توطئه و قیام علیه نظام جمهوری اسلامی ایران و تشکیل جلسات تیمی و سری و به آتش‌کشیدن اموال و اماکن عمومی و پخش و توزیع نشریات ممنوعه به اعدام محکوم گردیدند و احکام صادره درمورد آنان در روزهای ۵ و ٦ ماه جاری به اجراء گذاشته شد.

روابط عمومی دادستانی کل انقلاب جمهوری اسلامی ایران

لازم بتذکر است که اسامی محدومین بشرح زیر می‌باشد:

۱- داود بابائی ۲- کریم سروری ۳- حسین خلدمی ٤- مسعود کمبی ۵- خلیل مشعلی ٦- طاهر مشعلی ۷- لطفا..... صالح‌فر ۸- غلام فخرالشعراء ۹- پرویز زندی ۱۰- علیرضا قلی‌بان ۱۱- احمد جهانی ۱۲- شاهرخ پارس ۱۳- قاسم ابوطی ۱٤- جواد فرهمندی ۱۵- محمد خسروی‌پور.

براساس اعترافات منافقین دستگیر شده

از مخفیگاه منافقین در زنجان مقادیر زیادی وسایل و مواد بمب‌گذاری و انفجاربدست آمد

زنجان- روابط عمومی کمیته مرکزی انقلاب اسلامی قزوین در تماسی با خبرگزاری پارس اعلام کرد براساس اعترافات منافقین دستگیرشده ظرف دو روز گذشته توسط این کمیته یکی از مخفیگاههای منافقین در خارج از شهر کشف و مقدار هفت کیسه مواد منفجره- دو عدد دوربین تانک چیفتن- ۱٦ عدد چاشنی انفجار- دوازده عدد شمع دیرسوز (الکل جامد) پنج عدد چاشنی الکتریکی- چهار عدد چاشنی نارنجک- مقداری فتیله انفجار- یک جعبه وسایل بمب‌گذاری- بیست عدد درپوش سفراهی- بیست عدد سفراهی آماده- نه عدد خفاب اسلحه ژ-۳ دو عدد خفاب اسلحه یوزی- دو عدد خفاب اسلحه کلت- هفتاد و سه عدد سرنیزه اسلحه ۳ر- نه عدد سرنیزه اسلحه یوزی- یک قبضه کلت نارنجک‌انداز- دو عدد تنظیف اسلحه- یازده عدد جلد اسلحه کلت- ۷٤ عدد جلد سرنیزه- ۱٦ عدد جیب خفاب- ۲٤ عدد بند حمایل- ۳۷ عدد کلیه جریان برق بمب- یکعدد کلاهخمی- یک عدد خفاب اسلحه کلت- و چهار عدد فانوسقه بدست آمد.

فرازی کوتاه از زندگی پربار شهید غدیریان بمناسبت اربعین شهادتش

بسمه تعالی

من المومنین رجال صدقوا ما عاهدوا... علیه فمنهم من قضی نحبه و منهم من ینتظر و ما بدلوا تبدیلا

احمد دراوائل آذرماه ۱۳٤۱ درشهر اهواز دریک خانواده مذهبی متولد شد او نهمین فرزند خانواده و پنجمین فرزند پسر خانوادهاش بود. دوره کودکی همانند دیگران دربازی و کنجکاوی سپری شد و دوران ابتدائی تحصیل را همراه با برادر شهید خود حسن که یکسال از او بزرگتر بود وانس و صلاقه عجیبی بیکدیگر داشتند گذراند. از ابتدای زندگی بسلطت رشدش درخانواده مذهبی علاقه وافری بمسائل مذهبی از جمله مراسم دعا و سخنرانی داشت آغاز دبیرستان او همزمان بود با شکوفا شدن انقلاب واوج آن وبرپائی تظاهرات که او و برادر شهیدش محسن در به تحلیل کشاندن مدارس نقش حساسی و موثری را ایفا نمودند و او بحق یکی از افراد فعال صحنه‌های انقلاب بود و بقول برادر غرضی وزیر محترم نفت او درزمان انقلاب یک پای انقلاب دراهواز بود. فعالیت چشمگیری درتکثیر و توزیع اعلامیه‌های امام داشت و از همان اوان انقلاب چون از بینش سیاسی و سیعی برخوردار بود خطر گروهکهای التقاطی و منحرف را درک کرده و شدیداً با آنها درمبارزه بود. پس از پیروزی انقلاب باتفاق برادرش محسن گردانندهٔ اصلی انجمن اسلامی دبیرستان دکتر فاطمی بود و همزمان با تحصیل مدتی در کمیته‌های انقلاب مشغول بود. تا اینکه حزب جمهوری اسلامی تشکیل شد و او از اولین افرادی بود که در حزب ثبت نام نمود و پس از تاسیس روزنامه جمهوری اسلامی با سمت خبرنگاری مشغول بکار شد و تا شهادتش در این پست خدمت کرد.

احمد به همراه شهید حسین اعلم الهدی از معدود کسانی بود که بر ماهیت مدنی واقف و با او مبارزه نمود حتی یک روز با کسیکه محتوی مدارکی علیه مدنی و افشای انحراف او بود توسط گارد مدنی دستگیر و مدتی بازداشت بود. در انتخابات اولین رئیس جمهوری بعلت شناختی که نسبت به بنی‌صدر داشت گاهی دادن و افشای چهره بانقاب بنی‌صدر به مردم مثمر ثمر بود. بقول خود او یکی از بزرگترین افتخارات دوره زندگی او رای ندادن به بنی‌صدر بود.

با شروع کار سپاه پاسداران این بازوی توانای نظامی جمهوری اسلامی در اهواز همکاری با این ارگان را شروع و پس از آغاز جنگ به عضویت سپاه درآمد و مسئول اطلاعات بسیج سپاه اهواز شد. احمد از همان اوایل جنگ بنا بفرموده امامش آن را مهمترین مسئله می‌دانست و بهمین علت تابانی از شب گذشته او پاسبان مرزها بود. از خصوصیات احمد شوخ طبعی و خونسردی او بود که هر شخص محزونی با اولین برخورد با چهره همیشه خندان او فریفته و مجذوب او میشد. در پذیرفتن مسئولیت و ایفای آن بسیار کوشا بود. مشخصه او در ظاهر رادیوئی بود که همیشه با او بود و این بخاطر علاقه فراوان او به اخبار و مخصوصاً اخبار جنگ بود.. تازه‌ترین اخبار جنگ را ابتداً تا او به روزنامه میداد حتی قبل از رسانه‌های گروهی. در هر عملیاتی در خط اول شرکت داشت و جزء اولین کسانی بود که در زیر شلیک گلوله‌ها به مناطق فتح شده می‌رفت احمد هیچگاه در هنگام حمله اسلحه حمل نمیکرد ولتی علت را جویا میشدی به قلبش اشاره میکرد که حاکی از عشق او به خبرنگاری بود وواقعاً برنده ترین اسلحه او بود. در حالیکه وی مسئول اطلاعات بسیج بود. ضمن یکی از حملات در محاصره دشمن قرار می‌گیرد و دو سه کیلومتر بطور سینه خیز می‌آید و یک اسلحه بغنیمت می‌گیرد و با این وسیله‌ای که از دشمن بدست آورده قلب چند تن از افراد دشمن را می‌شکافد. و اما علاقه او به روحانیت بیش از حد بود او روحانیت را ادامه دهندگان اسلام و پیامبران اسلام می‌دانست او امام را مظهر اسلام و عین اسلام می‌دانست، او به بهشتی مظلوم عشق می‌ورزید و در مقابل تبلیغات روشنفکرانه منافقین و شایعه سازان بر علیه بهشتی مظلوم با منطق ایستادگی و مستدل دفاع میکرد.

بزرگترین ضربه روحی را پس از شهادت ۷۲تن خورد بعد از این شهادت هر وقت فرصتها و نوافل نامی از بهشتی به میان میآمد صدای گریه او معمولاً بلند تر از همه بود که حکایت از اندوه عمیق او می‌کرد. در گوشه‌ای از وصیتنامه‌اش مینویسد از شهادت دکتر بهشتی و نظامی که بر او واقع شد رنج بسیار بردم. علاقه او به بهشتی را، کوچک و بزرگ می‌دانستند تا جائیکه در تشییع با شکوه جنازه‌اش در اهواز مردم شعار میدادند بهشتی، بهشتی مهمان برایت آمده و یا بهشتی بهشتی یار امام آمده. به محض مشاهده هر خلافی از هر مسئول و یا غیرمسئولی به او تذکر میداد. او مخزن اسرار یارانش بود و حتی بعلت اطمینانی که در دوستان بوجود آورده بود شریک غم و شادی خانوادگی آنان شده بود، کمپیچگاه احساس غرور نکرد و خود را ارجح بر دیگران ندانست و این از تواضع و فروتنی او مایه می‌گرفت. احمد در صبر و بردباری و پر کاری و نظم که از اولین اصامی علی (ع) سرمشق گرفته بود زبانزد خاص و عام بود با وجود مشاغل و گرفتاری زیاد هیچگاه سنگر مسجد را که جهت عبودیت خدا و تقرب به او در آنجا حاضر می‌شد رها نکرد به جلسات دعا و مخصوصاً دعای کمیل علاقه وافری داشت شهادت برادرش محسن وجلال موسوی و ناصر صدر السادات در مسجد جزایری روحیه شهادت طلبی را مر او غنی تر ساخت در عین اینکه از فقدان آنها چند روز در بستر بیماری بود در همین رابطه یکی از دوستان او می‌گوید یک شب بعد از شهادت ناصر صدرالسادات جلسه ختمی داشتیم و احمد هم در گوشه‌ای از اتاق خوابیده بود و یکی دیگر از برادران قرآن می‌خواند در این حین متوجه شدم احمد بیدار است و مرتب جای خودش را تغییر می‌دهد و صدای ناله او شنیده می‌شود کم‌کم صدا بلند تر شد تا اینکه خوابیده بودن مانع گریه کردن احمد شد و او برخاست و نشست و در این زمان بود که او دیگر خود را نتوانست کنترل کند و با صدای بلند همراه با صدای قرآن گریه‌اش را ادامه داد آخرین شب حیاتش را از قول یکی از دوستان او نقل می‌کنیم شب قبل از شهادتش مثل این بود که منتظر است، منتظر کسی و یا چیزی که به او برسد تا صبح نخوابید و دائماً به دوستان خود می‌گفت باید این بار رفت و در حمله شرکت کرد.

آری صبح شهادت یعنی جمعه ٦۰/٦/۲۷ فرارسید او در مشهدش (دهلاویه در غرب سوسنگرد) پرواز کنان بسوی معبودی که معشوقش بود رفت و به آرمانش رسید و ندای هل من ناصر ینصرنی حسین زمانش را لبیک گفت او رفت و به روندگان این راه بهشتی مظلوم، برادرش محسن و شهیدان مسجد جزایری که ۲۲شهید را تقدیم انقلاب اسلامی کرده بود پیوست و ما را که در کنارش بودیم محروم کرد او رفت تا راهنمای ما باشد او رفت تا چراغ راه و هدایتگر ما باشد آری او چون شمعی سوخت تا از نورش ما را بهره‌مند گرداند و او رفت تا شفیعی در حشر برای ما باشد.

روحش شاد وراهش مملو از رهروباد

انتخابات میان دوره‌ای مجلس شورای اسلامی حوزه انتخاباتی اصفهان باطل اعلام شد

تهران- خبرگزاری پارس- سید کمال‌الدین نیکروش وزیر کشور با صدور اطلاعیه‌ای انتخابات میاندوره‌ای مجلس شورای اسلامی درحوزه انتخاباتی اصفهان را براساس نظریه شورای نگهبان باطل اعلام کرد متن اطلاعیه بدین شرح دراختیار خبرگزاری پارس قرار گرفت.

بسم الله الرحمن الرحیم

بدین وسیله به اطلاع عموم هموطنان عزیز میرساند انتخابات میاندوره‌ای مجلس شورای اسلامی درحوزه انتخاباتی اصفهان به استناد ماده ٤۹ قانون انتخابات مجلس شورای اسلامی وبراساس نظریه شماره ۳۸۸۹ مورخ ٦۰/۸/۲ شورای محترم نگهبان باطل می‌گردد بدیهی است انتخابات مجدد آن حوزه انتخابیه دراولین فرصت ممکن وبا تائید شورای نگهبان برگزار خواهد شد.

سید کمال الدین نیکروش وزیر کشور

از سوی هیئت نظارت برانتخابات شورایعالی قضائی:

مهلت ارسال کارتهای انتخاباتی قضات اعلام شد

با نزدیک شدن زمان انتخابات تکمیلی شورایعالی قضائی، هیئت نظارت برانتخابات شورایعالی قضائی طی اطلاعیه‌ای مهلت ارسال کارتهای انتخاباتی قضات را اعلام کرد.

متن اطلاعیه باین شرح است:

بسمه تعالی

اطلاعیه هیئت نظارت برانتخابات تکمیلی شورای عالی قضائی با توجه به ارسال کارتهای انتخابات برای قضات محترم سراسر کشور در اجرای بند ۷ ماده ۳ لایحه قانونی مربوط به انتخابات شورای عالی قضائی روز یکشنبه دهم آبان ماه یک هزار وسیصد وشصت بعنوان روز نوشتن رای وارسال آراء اعلام میشود. قضات محترم میتوانند از بین ٦ نفر کاندیداهای ذیل حجج اسلام احمد آذری قمی، محمد ایمانی، عباس ایزدی، مرتضی مقتدائی، محمد مومن قمی، و محمدی گیلانی که اسامی‌شان روی کارتهای انتخاباتی چاپ شده ۲ نفر را انتخاب نموده و آرای خود را به گونه‌ای ارسال دارند که تا آخر وقت اداری روز یکشنبه ۱۳٦۰/۸/۱۷ به دبیرخانه هیئت نظارت واصل گردد.

هیئت نظارت برانتخابات تکمیلی شورای عالی قضائی

دوهزار دیپلمه دراصفهان آموزش فنی دیدند

• تاکنون جمعا ۲۵٤ نفر از دیپلمه‌های بیکار ومهاجرین جنگی درزمینه خیاطی آموزش دیده‌اند

اصفهان- دوهزار نفر از دیپلمه‌های بیکار ازاول سال گذشته تا کنون دردوره‌های آموزشی مراکز تعلیمات حرفه‌ای تکامل صنعتی اصفهان شرکت کردند وطی دوره‌های چهارماهه وپنج ماهه آموزش‌های لازم را درزمینه های فلزکاری- اتومکانیک- برق صنعتی ساختمان الکترو مکانیک وتراشکاری فرا گرفتند.

محمد حسین موسوی مشاور استاندار درامور آموزش فنی ونیروی انسانی با اعلام این مطلب ضمن تشریح فعالیتهای انجام شده درزمینه راه اندازی مراکز آموزشی فنی اصفهان گفت: هم اکنون ٦۸۰ نفر درمراکز آموزشی تکامل صنعتی تعلیمات حرفه‌ای متالوژی نوب‌آهن مراکز جوار کارخانجات وصنایع دستی مشغول دیدن آموزشهای فنی وحرفه‌ای لازم میباشند تا پس از گذراندن دوره‌های آموزشی جذب مراکز صنعتی خصوصی و دولتی شوند. مشاور استاندار همچنین به ایجاد یک خیاطخانه اشاره کرد واظهار داشت بمنظور جذب خوهران بیکار با سرمایه‌ده میلیون ریال اقدام به تشکیل این مرکز آموزشی وتولیدی شده که تا کنون جمعا ۲۵٤ نفر از دیپلمه‌های بیکار ومهاجرین جنگی آموزشهای لازم را درزمینه خیاطی دیده‌اند وتوسط قسمت تولیدی آن حدود چهارهزار دست لباس فرم وبکهزار شلوار برای خواهران مهاجر جنگی تهیه وبه بنیاد امور جنگزدگان تحویل شده وچهارهزار دست روپوش کار نیز برای مراکز صنعتی تولید وتوزیع گردیده واکنون نیز روزانه هشتاد دست لباس فرم تحویل میشوددرضمن‌این‌مرکزبحالت خودکفائی رسیده و کارآموزان آن از محل درآمد تولید، حقوق دریافت مینمایند.

مشاور استاندار درامور آموزش فنی و نیروی انسانی دراین گفتگو اظهار داشت کلیه مراکز آموزشی و تعلیمات فنی استان مانند تکامل صنعتی تعلیمات حرفه‌ای و پایگاههای مبارکه- گلپایگان و کانون کارآموزی استان اصفهان در هم ادغام شدند و بصورت یک سازمان زیر نظر وزارت کار و امور اجتماعی فعالیت مینمایند. وی اظهار داشت مراکز تعلیمات حرفه‌ای اصفهان همچنین درارابطه با جنگ تحمیلی عراق علیه ایران کمکهائی مانند تولید حدود دو هزار متر خرخاکی و سنگرهای فلزی کردهاند.

آگهی موسوی هرگاتکوی خود با خبرنگار خبرگزاری پارس درمورد جذب این افراد پس از اتمام دوره آموزشی گفت: برای جذب و تولید دو مرحله آموزشی وتجربی ضروری است و این دورهای آموزشی گرچه لازم است ولی کافی نیست وی گفت: کارآموزان میتوانند بعد از پایان دورهٔ آموزشی و استفاده از تجربیات، با نشان دادن خلاقیت نسبت به ایجاد کار اقدام و جذب شوند نامبرده به مسئولان صنایع بخش خصوصی و دولتی نیز توصیه کرد با بکارگیری این سرمایه‌های مملکت در بخشهای مذکور آنان را تشویق نمایند وی همچنین پیشنهاد کرد بمنظور بهره‌گیری هرچه بیشتر از امکانات آموزشی استان اصفهان شورائی تشکیل گردیده که امیدواریم با برنامه‌ریزی صحیح بتوانیم: از امکانات موجود استان بنحو احسن استفاده کنیم.

آیت‌ا... صدوقی طی مراسمی بمناسبت عزیمت ۵۰ پاسدار به جبهه‌های نبرد:

حیات جامعه اسلامی به برکت فداکاری شما جوانان عزیز است

یزد - پریشب ۵۰ نفر از برادران عضو بسیج بهمراه برادران عضو سپاه پاسداران انقلاب اسلامی استان یزد طی مراسمی پس از اقامه نماز مغرب وعشا به امامت حضرت آیت الله صدوقی بمنظور نبرد با مزدوران صدام کافر راهی جبهه‌های نبرد حق علیه باطل شدند تا به دیگر رزمندگان سلحشور کشورمان بپیوندند.

در این مراسم حضرت آیت الله صدوقی سخنانی ایراد کرد و طی آن اظهار داشت اگر این عاشقان شهادت نبودند دشمن تا تهران هم پیش آمده بود. اینها شهید شدند اما حیات کشور را باقی گذاشتند حیات جامعه اسلامی به برکت فداکاری شما جوانان عزیز است شما پرچمدار اسلامید و جان عزیز خود را در راه اسلام گذاشتید.

تسلیت روابط عمومی جهاد دانشگاهی دانشگاه رازی کرمانشاه به فرمانده هوانیروز این شهر

کرمانشاه: در رابطه با شهادت دوتن از رزمندگان دلاور هوانیروز تسلیتی از سوی روابط عمومی جهاد دانشگاهی دانشگاه رازی بعنوان فرمانده پایگاه هوانیروز کرمانشاه فرستاده شد که متن آن به این شرح است.

بسمه تعالی- فرمانده محترم هوانیروز کرمانشاه بار دیگر دوتن از لشکریان کفر ستیز جنداالله به نامهای خلبان شمس الدین قدمی وخلبان رضا نژاد رضایی از هوانیروز کرمانشاه در تداوم راه سرخ شهیدان ویروی از آرمانهای مقدس اسلام ورهبر آزادگان حسین علیه السلام ومبارزهٔ خستگی ناپذیر با دشمن ددمنش دشتها و کوههای میهن اسلامی را بالالهای خون خویش مزین نموده وبه لقاء الله پیوستند وچه عاشقانه رهرو راه شهیدان شدند شهادت این عزیزان را به امام امت و امت مسلمان وانقلابی ایران بویژه پرسنل هوانیروز کرمانشاه وخانوادهٔ دلدادرشان تبریک و تسلیت گفته وبه روان پاک شهدای اسلام درود می‌فرستیم. من الله التوفیق وعلیه التکلان

اخبار کوتاه

کشف مواد مخدر و مهمات

ارومیه بکوشش ماموران شهربانی ارومیه از منزل شخصی بنام محمدعلی قهرمانی درخیابان قیام این شهر ۷ حلقه خرج توپ ۱۰۵ یک خرج گلوله خمپاره‌انداز ۵۷۸ گرم باروت ۲۷ گرم مواد آتش‌زا ۸ بسته مواد سفید آتش‌زا ۱۱ بسته انواع فرص ۱٦ بسته کنسرو یک بسته سیم رشته‌ای ۲۰ بسته مواد نامشخص و ۳٤ گرم هروئین کشف شد.

پایان کلاس ایدئولوژی و روش تدریس قرآن در گناباد

مشهد کلاس ایدئولوژی و روش تدریس قرآن که با شرکت یکصد و پنجاه تن از آموزگاران و دبیران آموزشگاهها در گناباد تشکیل شده بود دیروز بکار خود پایان داد.

کشف یک باند بزرگ قاچاق در شهرستان دره گز

مشهد- خبرگزاری پارس بوسیله پاسداران جلن بر کف انقلاب اسلامی شهرستان دره گز یک باند بزرگ قاچاق مواد مخدر و خرید و فروش غیرمجاز اسلحه در این شهرستان کشف گردید و در این رابطه ٤۰ تن از اعضای باند مذکور دستگیر شدند که کلیه آنها در نخستین مرحله بازجوئی به اعمال خود اعتراف کردند.

عزیمت گروهی از عاشقان شهادت به جبهه های جنگ

مشهد- گروهی از برادران بسیج مستضعفان سپاه پاسداران انقلاب اسلامی شهرستان گناباد پیش از ظهر پریروز در میان بدرقه گرم اهالی مردم مومن و مستعد این شهرستان عازم جبهه های نبرد حق علیه باطل شدند.

کمک مردم شهرستان مغان بجنگ زدگان

گرمی- طی دوماه گذشته مردم شهرستان مغان بمبلغ ۷ میلیون و ۵٤۵ هزار و ۵۹۵ ریال بجنگ زدگان کشور کمک نقدی کرده‌اند که از این مقدار مبلغ ۲ میلیون و ۲۹٤ هزارو ۲۲۵ ریال بوسیلهٔ مردم گرمی و مبلغ ۳ میلیون و ۹۵۰ هزار ریال بوسیله اهالی بخش پارس آباد و مقادیر حومه و مبلغ یک میلیون و ۳٤٦ هزار و ۳۷۰ ریال توسط مردم بخش بیل سوار و حومه جمعآوری و پرداخت گردید.

کمکهای بلاعوض کمیته امداد امام به خانواده‌های بی‌بضاعت

اردبیل- بیش از ۲ میلیون ریال مستمری بلاعوض از سوی کمیته امداد امام در اردبیل به ۹۲٦ خانواده بی‌بضاعت پرداخت گردید.

بگزارش سرپرست کمیته امداد امام اردبیل در شهریور ماه گذشته همچنین برای تامین ارزاق عمومی این خانواده‌ها مقدار ۱۱ تن حبوبات و سیصد و سی کیلو گرم چای به ارزش یک میلیون و دویست ونه هزار وهفتصد وشصت ریال ومبلغ یک میلیون و دویست وپنج هزار وپنجاه ونه ریال خواروبار به صورت رایگان و نیم بها در اختیار آنها گذاشته و ۲۷۰ نفر از بیماران مستضعف این شهر را به درمانگاهها معرفی کرده است همچنین توسط کمیته امداد امام شاخه بخش نیز از توابع شهرستان اردبیل مقدار ۸۹۰ کیلوگرم حبوبات ومقدار ۲۱ کیلو گرم چای و مبلغ ۸۲۷۵۰ ریال مستمری بلاعوض درسی روستای حومه این بخش به ٦۰ خانوار تحت پوشش امداد امام پرداخت وتحویل شده است.

اعزام آموزشیاران نهضت سوادآموزی به روستاهای دورافتاده

اردوی کارآموزی آموزشیاران نهضت سوادآموزی که از ۱٦ شهر و بخش تابعه استان آذربایجان شرقی با شرکت ۵۵۰ تن از خواهران و برادران آموزشیار در اهر تشکیل شده بود پس از ۲۵ روز به کار خود پایان داد شرکت کنندگان در این اردو با روش تدریس قرآن فارسی و ریاضیات و سایر دروس آشنا شدند قرار است آموزشیاران نهضت سوادآموزی برای تدریس به روستاهای دورافتاده آذربایجان شرقی اعزام شوند.

انتصاب امام جمعه برای چالوس

قم- بگزارش رسیده از دفتر امام خمینی در قم دیروز با صدور اطلاعیه‌ای حجت‌الاسلام آقای شیخ مهدی مهدوی را بنابدرخواست اهالی شهر چالوس جهت انجام فریضه عبادی سیاسی جمعه این شهر منصوب کرد.

دربخشی از این اطلاعیه آمده است:

جناب حجت‌الاسلام آقای شیخ مهدی مهدوی دامت افاضاته برحسب تقاضای مکرر اهالی محترم چالوس و تایید حضرات آقایان علمای اعلام ایدهم الله تعالی جنابعالی ازطرف حضرت امام خمینی مدظله العالی به سمت امام جمعه شهر چالوس منصوب میشوید.

کشف ششصد دستگاه بخاری احتکار شده

بیش از ٦۰۰دستگاه بخاری و انواع چراغ خوراکپزی احتکار شده در بروجرد کشف شد. در بازرسی ای که از انبار آقای حسین شرکتی فروشنده لوازم خانگی توسط مامورین کمیته امور صنفی شهرستان بروجرد بعمل آمد ۲۵چراغ خوراکپزی ٤۸عدد بخاری برقی ۷دستگاه جاروی برقی ۵۰۰دستگاه بخاری همدان کار ۲۰دستگاه بخاری پلار و ٤دستگاه بخاری علاءالدین احتکار شده کشف شد که زیر نظر امور صنفی شهرستان بروجرد بفروش خواهد رسید.

برنامه سخنرانی به مناسبت ماه محرم

کاشان به مناسبت ماه محرم از دیشب به مدت ۱۱شب خطیب ارجمند و مجاهد حجت الاسلام والمسلمین آقای حاج شیخ ابوالقاسم خزعلی عضو فقهای شورای نگهبان از ساعت ۹الی ۱۰بعد از ظهر در حسینیه مدرسه علمیه سخنرانی می‌کنند..

فعالیت کمیته امداد امام خمینی در شهرستان تویسرکان

کرمانشاه- کمیته امداد امام خمینی شهرستان تویسرکان اقدامات وفعالیتهای خود را در سه ماهه دوم سالجاری منتشر کرد.

براساس این آمار طی همین مدت مقادیر متنابهی خواربار بارزش دو میلیون و هشتصد و چهارده هزار وهشتصد و نود ریال وپوشاک ولوازم زندگی به ارزش هفتصد وسی وسه هزار وبیست

علل ناتوانی رژیم کنونی افغانستان

• رژیم ناتوان افغانستان آخرین روزهای خود رامیگذراند
• عوامل پنجگانهٔ ضعف رژیم کنونی افغانستان چیست؟
• جبههٔ مشترک استکبار جهانی درپشت پردهٔ مذاکرات، شاید بتوافق‌هائی برسند ویک حکومت التقاطی باماهیت شرقی وغربی رادرافغانستان رویکار آورند.
•شورای ساختگی باصطلاح «اسلامی» راعوامل رژیم کمونیستی تشکیل داده‌اند.

«ونریدانمن علی الذین استضعفوافی الارض ونجعلهم ائمه ونجعلهم الوارثین»
«اشغالگر میتواند دست باشغال بزند، اماملت همه اشغالگران رانابود خواهد کرد»
امام خمینی)

اکنون ملت مسلمان افغانستان درحساسترین لحظات تاریخساز ودریک مبارزه سرسخت اسلامی قرار گرفته‌اند. ملتی که ازهیچگونه امکانات مادی وسلاحهای تجهیراتی ومدرن برخوردار نیست ولی بایک چنین وضعی درحال حاضر بابیش ازیکملیون کشته وزخمی وچهارمیلیون آواره دزخماخم سخت وپیچیده تحولات مبارزه راپشت سرگذاشته وهمچنان سرسختانه ومقاوم به پیش میروند ونیز دربلندیهای هندوکش پرچم اسلام رابرافراشته وسرسختانه باتنها نیروی قدرتمند خود میجنگند وجهاد میکنند«نیروی ایمان» نیروئیکه ملت محروم وازپای درآمده وفلج رادرمقابل بمباران‌های بیرحمانه وکشتارها واعدامهای وحشیانه وبابجای گذاشتن ۷۰٪ مملکت خراب ویکملیون کشته، مقاوم گردانده است.

درشرایطی که ملت مسلمان افغانستان دریک مبارزه نابرابر وایثار گونه قرار دارند چندی پیش در کابل بمناسبت انقلاب هفت ثور !!! ازجانب حکومت افغانستان جشنی برگزار میگردد، که دراین جشن ومنیگ باشکوه !! ببرک کارمل سخن گفت وبه ترقیاتی که ارسال گذشته تاسال روز انقلاب ثور دراین کشور انجام شده! پرداخت ودراین سخنرانی علناً ازاتحاد جماهیر شوروی حمایت نموده وهشدار داد که مخالفان نیروها وعوامل وابسته به امپریالیزم ایالات متحده امریکا، چین وارتجاع ۶تاآخرین لحظه خواهیم جنگید وازحق حاکمیت افغانستان آزاد ومستقل دفاع مینمائیم!! درست مقارن بااین سخنرانی بود که ازصدای رادیو مسکو مقاله‌ای بایک مصاحبه ازببرک کارمل بخش گردید، دراین مقاله، ببرک ضمن برشمردن ترقیات سال ۱۹۸۰ صریحاً ازدولت شوروی حمایت مینماید ویادآور میگردد که:«روش شوروی» درمورد جمهوری دموکراتیک افغانستان پاسخگوی منافع اساسی انقلاب ماوملت زحمتکش!!» افغانستان است وپیشرفت مستمر انقلاب ورشد وترقی اجتماعی واقتصادی جمهوری دموکراتیک افغانستان را«تضمین مینماید»

ویادرحالی دیگر میگوید:«برخلاف دسایس صدانقلابیون وحامیانشان ازخارج ارکشور وضع» اقتصادی این کشور مایه اطمینان است!!!»

دراین گزارش ببرک ماهیت خریان مخالف اشاره نموده اینچنین تجزیه وتحلیل مینماید، که باید عوامل امپریالیم وارتجاع ازجنگ سرد وناسزا بر خود علیه حکومت دموکراتیک افغانستان دست بردارند.

باتوجه به این تحلیل ازجانب رژیم افغانستان مبنی برثبات نشان دادن رژیم وبهبود وضع اقتصادی درکشور به نقاط ضعف رژیم ومتناقض درآمدن واقعیات باتحلیلهای رژیم افغانستان برمی‌خوریم.

وقتی وضعیت کنونی رژیم حاکم درافغانستان رابررسی می‌کنیم به **اولین نقطه ضعف** مبنی‌برفشار سران اتحاد شوروی براین کشور می‌رسیم که حمایت بی‌چون وچرای ببرک ازارباب، نشانگر تاثیر متقابل این مسئله می‌باشد. **دومین نشانهٔ ضعف رژیم کمونیستی**درافغانستان، حملات شدید مجاهدین است درمدت فاصله زمان برپائی جشن ثوروازآن ببعد درکابل ضمن انجام یک هواپیما ربائی که به شکست منجر شد بگفته رادیوها، بزرگترین بمب درنزدیکی ایستگاه رادیوئی کابل منفجر ودوبار دربخش برنامه‌های رادیو وقفه ایجاد نمود. پس ازآن نیز دراطراف قندهار حملات مجاهدین بیش ازپیش میشود ورژیم

برای تلافی حملات پس از انجام یک نمایش نظامی ومراسم رژه در قندهار فردای آن روز قسمتی از شهر وروستاهای اطراف آن که مقر مجاهدین است رابمباران کرد.

بنابراین حملات مجاهدین وشدت این مجاهدات باعث عدم تسلط سپاه سرخ برمناطق این کشور شده است، منطقه قندهار وروستاهای آن وغرب کشور تا لحظهٔ کنونی در دست مجاهدین است وگاهی از اوقات مجاهدین با بمباران‌های وحشیانهٔ رژیم روبرو می‌شوند.

در نقاط دیگر کشور هم درگیری بهمین شدت وفشار میباشد، که این خود براحتی نشانگر ضعف نظامی سیاسی رژیم در مقابل مبارزات دلیرانهٔ ملت مسلمان افغانستان است.

سومین عامل ضعف رژیم مارکسیستی افغانستان، **«عدم انسجام در نیروهای ارتش»** وکمبود نیرو در سپاه سرخ کرملین میباشد. چنانچه شدت فرار از ارتش زیاد گشته ودر چندی قبل یک دادگاه با ماهیت وابسته وغربی در استکهلم تشکیل گردید ونیز بگفته شاهدان عینی در این دادگاه جنایات روسیه در افغانستان برشمرده‌شد که مقارن با همین دادگاه رادیو مسکو در طی تفسیری اشاره به قراردادی مینماید که براساس آن دولت شوروی بنا به خواست دولت افغانستان برای کمک وسرکوبی عوامل امپریالیزم خارجی !!! حضور نظامی پیدا کرده، که این چیزی جز تبلیغات ساختگی جندی پیش یک افسر روسی باتانک وچند خلبان با هلیکوپترهای نوپدار روسی به پاکستان پناهنده شدند.

از طرفی ۸۵ هزار ارتش روسی که وارد افغانستان شده‌اند تاکنون در درگیری‌ها با مجاهدین تلفات فراوانی را متحمل گشته وسراخی نیز میتوان دریافت که ارتش شوروی از مبارزه در این کشور کاملاً خسته به نظر میرسد، از جانبی نزول سران ارتش سرخ توسط مجاهدین از حمله فرمانده میلیشای این کشور وچند شخصیت دیگر برهر چه بیشتر از هم پاشیدگی ارتش روسیه کمک نموده است.

در همین فشارها وضعیتهای فراوان رژیم افغانستان است که **چهارمین عامل را** میتوان مشاهده نمود وآن فشار بین‌المللی از جمله تشکیل دادگاههای جهانی برای بمحاکمه کشانیدن ومحکوم نمودن حضور نظامی شوروی در افغانستان میباشد که این عمل میتواند افکار عمومی جهان را برعلیه روسیه آماده وتقویت نماید، در همین رابطه است که افغانستان نیز مسائل پشت پرده تمامی این صحنه سازیها را افشاء میکند.

در چندی قبل وقتی که تبلیغات غرب وشرق برعلیه یکدیگر به اوج خود رسیده بود ناگهان کورد والدهایم به مسکو سفر میکند، وعلت آنرا این چنین ذکر میکند که: «باید مسایل خاورمیانه وبحران افغانستان حل گردد!!» ومدتی پس از آن آندره گرومیکوبا واشنگتن ملاقات وبحران خاور میانه از جمله مسائل مهم مورد نظر در مذاکره عرب علیه شرق با سالگرد نمی‌باشد وهم این مسائل نشان دهنده ماهیت کفر گونه جبهه استکبار جهانی برای سرکوبی ملل مستضعف و مسلمان وتحت ستم است، چرا که اولاً قراردادی وجود نداشته که براساس آن شوروی مداخله نظامی کند ثانیاً مگر افغانستان قبل از کودتا مستقل نبوده که شوروی توسط عوامل خود کودتا، وسپس برای ایجاد افغانستانی مستقل ودموکراتیک واراد حضور نظامی پیدا نماید!! واز همهٔ اینها گذشته دزوغ پرداری آشکار که حضلت جهانخواران وتجاوزگران است از اینجا پیدا میشود ببرک توسط شوروی برسر کار آمد ونیز ناحضور نظامی است که افغانستان تحت اشغال روسها درمی‌آید، بنابراین درجه موفقی موفق به بستن قرارداد گردیده‌اند؟ !!! ونکته مهم دیگر اینکه با تمام تبلیغات شرق علیه عرب مبنی برقانونی جلوه دادن حضور نظامی خود در محافل اروپائی وبا تمام تبلیغات عرب علیه شرق براساس محکوم نمودن حضور نظامی شوروی در افغانستان نیز مسائل پشت پرده تمامی این صحنه سازیها را افشاء میکند.

در چندی قبل وقتی که تبلیغات غرب وشرق برعلیه یکدیگر به اوج خود رسیده بود ناگهان کورد والدهایم به مسکو سفر میکند، وعلت آنرا این چنین ذکر میکند که: «باید مسایل خاورمیانه وبحران افغانستان حل گردد!!» ومدتی پس از آن آندره گرومیکوبا واشنگتن ملاقات وبحران خاور میانه از جمله مسائل مهم مورد نظر در مذاکره بوده است. واز جانبی مقارن با همین سفر است که دولت دموکراتیک وصدامپریالیست افغانستان از همان کشورهائی که انابرا عوامل امپریالیزم وارتجاع میخواند تقاضای مذاکره برای حل وفصل سیاسی مسئله افغانستان مینماید همان رژیمی که در سخنرانی کابل صریحا اعلام جنگ تا ابتاد افغانستان آزاد و مستقل بر علیه عوامل امپریالیزم کرده بود. در این رابطه، جمهوری اسلامی ایران، مذاکره با دولت افغانستان را رد نموده ولی دولت افغانستان با پاکستان ملاقات و مذاکره می نماید.

بنابراین تناقض‌گوئی‌های رژیم نشانگر فشاری بی حد و حساب بر حکومت افغانستان میباشد. چرا که اتحاد شوروی که معتقد به تز مارکسیسم و پرولتاریای جهانی است، در صورت شکست در افغانستان تز مارکسیستی امپراطوری بزرگ شرق حداقل تا دو قرن دیگر صربه خواهد خورد و لذا تمامی وابستگان به این «سوسیال امپریالیزم» اعتماد خود را از دست خواهند داد، بر همین اساس است که شوروی خواهان آبرومندانه بیرون رفتن از افغانستان میباشد به شکلی که به تز سوسیال «مارکسیستی» در جهان بین‌المللی و کشورهای زیرسلطه و دوست ضربه وارد نیاید و همچنین منافع سرشاری که هم اکنون از افغانستان به غارت میبرد، از دست ندهد، و در این رابطه مشاهده میکنیم که در پشت پرده مذاکره و سازشهائی صورت میگیرد و جبهه مشترک استکبار جهانی که بی‌مقدمه و غیرضروری انجام داد و نیز در طی این سفر قراردادی را در چکسلواکی منعقد نمود. که این سفرنشانگر این بود که رژیم میخواست بیان دارد که حکومت کنونی افغانستان از توانائی و استحکام کافی برخوردار بوده و در این رابطه ضعفی ندارد!!!

بنابراین وقتی پنج عامل ضعف رژیم را جمع‌بندی نمائیم بعلاوه فشارهای بین‌المللی و جریانات پشت مشکل از عرب و شرق میباشد با یکدیگر توافق‌هائی می نمایند. و لذا هیچ بعید نیست که بر این اساس یک حکومت **«التقاطی» با ماهیت شرقی و عربی در افغانستان بر روی کار آید و مسئله را تمام کند.**

اما در میان تمامی این توافق‌ها و نشانه‌های ضعف و ناتوانی رژیم **پنجمین عامل ضعف و روبروال رفتن حکومت** کمونیستی افغانستان را در می‌یابیم و، **«ان انشعاب در حاکمیت است»** که این خود نشانگر بزرگترین عامل از هم پاشیدگی هیئت حاکمه میباشد، چرا که یا حزب خلق در مقابل جناح پرچم با پشتیبانی شوروی کودتا خواهد کرد یا پرچمی‌ها همچنان که ببرک کارمل اعلام نمود، اعضای حزب خلق را تصفیه می کند، و در جریان انشعاب هیات حاکمه افغانستان، شوروی سکوت نمود و کاملا هوشیارانه برخورد کرد که در صورت بدست گرفتن قدرت توسط یک جناح پشتیبانی خود را از جناح دیگر اعلام نماید و در همین رابطه است که بدستور روسیه بناگهان ببرک یک سفر پرده به این نتیجه میرسیم که **یا یک کودتای شرقی دیگر صورت خواهد پذیرفت و یا یک حکومت «التقاطی» شرقی غربی که احتمال بیشتری را دارد، بر سر کار خواهد آمد،** اما در همین رابطه بخاطر اینکه بیشتر پی بماهیت رژیم و همچنین ضعف آن ببریم به رسوا کردن شورای ساختگی به اصطلاح اسلامی می پردازیم.

شورائی که عوامل رژیم کمونیستی تشکیل دادند و نیز این عناصر در طی یک مصاحبه اعلام نموده‌اند که:«مردم افغانستان از استقلال کافی برخوردار بوده و نیز به مومنین و مسلمانان از جانب رژیم احترام کافی گذاشته می شود!!! در این رابطه باید گفت همیشه آخرین سلاح حکومتهای خودکامه سلاح تزویر و ریا بوده است از انجمله مصاحبه‌هائیرا اخیرا از تلویزیون کابل مبنی بر قتل و کشتار مردم بی‌دفاع بدست صدانقلابیون !!! پخش مینمایند زیرا که معتقدند با پخش اینگونه مصاحبه مردم را تحریک کرده و نیز با مظلوم‌نمائی و ایجاد جو تحریک و کادب افکار عمومی جهانرا که بر علیه‌شان است برگرداند. و نیز در این رابطه کسی نیست، که بپرسد آیا بمباران و قتل و غارتهای فراوان که بیش از یکمیلون میباشد و یا آوارگانی که از سه میلیون تجاوز نموده چه چیزی را به اثبات میرساند؟ حتما مردم دوستی سوسیال امپریالیزم شرق!!!

بنابراین رژیم ناتوان افغانستان آخرین روزهای خود را میگذراند و نیز باتمام تلاشی که جبهه مشترک استکبار جهانی اعم از آمپریالیزم امریکا و سوسیال امپریالیزم شوروی مبنی بر حل آبرومندانه افغانستان دارند مستقیما هر حکومت وابسته‌ایکه بر سر کار آید جریان مستقل و اسلامی نه شرقی و نه عربی که عمدتا وابستگی به بیگانه نداشته و نیز پافشاری برارزشهای مکتبی و اسلامی دارد، در افغانستان به حاکمیت خواهد رسید. و حتما حزبابهای ضد اسلامی را بنابودی میکشاند، چرا که این جریان، با تمام وجودیکه در افغانستان از بطن گیتیت در اقلیت است ولی چون از یک اصالت الهی و کیفیت متعالی برخوردار است به پیروزی خواهد رسید، در این رابطه قابل بتذکر است که دسیسه‌های ابر قدرت امریکا در افغانستان اسلامی موجب گشته است که خطوط انحرافی با نام انقلاب اسلامی و نقاب اسلام، بمیدان دفاع از ملت مظلوم افغانستان پا به عرصه گذارند و این جریان‌های انحرافی و وابسته به غرب هیچ بعید نیست که پس از صلح و سازش پشت پرده امریکا با شوروی بر سر مسئله افغانستان این دایه‌های مهربانتر از مادر که هیاکنون با ماهیت و هسته غربی و پوسته و نقاب اسلامی گوش جهانیان و محافل امپریالیستی و غربی و شرقی را کر کرده‌اند، به سازش ابر قدرت شرق و غرب تن در داده و در آن هنگام نیز جنایات روسیه در افغانستان را بنا به بدستور ارباب غربی‌شان توجیه نموده و به حکومت التقاطی «شرقی، غربی» که منافع هر دو ابر قدرت را تامین می‌کند تن در دهند، ما بخوبی آگاهیم که ملت مسلمان افغانستان در مبارزه و رویاروئی جهاد انقلابی‌شان با ابر قدرت شرق، حمله می‌آفریند و رهبری حرکتهای خود را، با آگاهی و سازماندهی درون مردمی به پیش می‌برند و موفقیتهای چشمگیر آنها با براتو درآوردن ارتش ۱۲۰ هزار نفری که اخیرا به تعداد ۲۵ هزار نفر گزارش شده است بخوبی نشانگر حرکت عظیم اسلامی و وسیع ملت مسلمان افغانستان است که در این جریان گروههائی که ادعای رهبری ملت مسلمان افغانستان را می‌کنند، نه تنها که در پیشاپیش نهضت، پیشاهنگی و رهبریت ندارند بلکه همیشه در پس و عقب حرکت مردمند و لذا اگر جریان اصیل اسلامی که متکی به مکتب و ارزشهای مکتبی با سیاست نه شرقی، نه غربی در افغانستان گامی هر چند کوچک بردارد، اینان با اتهامات واهی و بی‌اساس و تبلیغات فراوان مغرضانه این حرکت را در زیر فشار قرار می‌دهند ولی باید متذکر شد که حرکت اصیل اسلامی که ذکر آن رفت در افغانستان نطفه خویش را در میان محرومترین قشر از این توده بسته است، هر چند که پیروزی و به حاکمیت رسیدن آن به درازا بکشد.

بنابراین با جمع بندی پنج عامل آشکار ضعف و ناتوانی رژیم افغانستان به این نتیجه می‌رسیم که حاکمیت سوسیال امپریالیزم شرق روزهای واپسین خود را می‌گذراند و لذا عقب نشینی شوروی در مقابل امریکا در رابطه با افغانستان گویای این مطلب است که شوروی خواهان برقراری یک صلح و حاکمیت التقاطی و سازشکارانه است تا بدین طریق بدو هدف ۱- سرکوبی نهضت اسلامی ۲- آبرومندانه بیرون رفتن از افغانستان برسد.

در خاتمه یادآور می‌شویم که امید است با پیروزی جریان اصیل اسلامی در افغانستان دو خط انحرافی و ضد اسلامی شرقی و غربی بنابودی کشیده شوند و ملت مسلمان و مجاهد پرور افغانستان برای همیشه از شر استعمار و تجاوز دو ابر قدرت درامان بمانند و پرچم اسلام برافراشته گردد.

«والسلام علی عبادالله الصالحین»

تحلیل از واحد نهضتهای آزادیبخش اسلامی
سپاه پاسداران انقلاب اسلامی

رژیم عراق و نقش او در ایجاد راه حلهای مسالمت آمیز

از مجلهٔ «الجهاد» ارگان سازمان عمل اسلامی عراق

شکی در این نیست که خوراک جدید مسئله فلسطین را اروپای غربی به سرپرستی امریکا تدارک می‌بیند و هدف آن ریشه‌کن نمودن انقلاب فلسطینی است که امریکا با برنامه‌های دقیق آنرا طرح ریزی می‌کند و فرانسوا میتران و تاچر بریطانیا و دیگران به مرحله اجرا در می‌آورند.

فهدبن عبدالعزیز در گذشته راه‌حلهای مسالمت‌آمیزی را برای فلسطین شفاهاً مطرح نمود ولی رژیم بغداد هنوز این مسئله را طرح ننموده است و این مورد با عوامل بیشماری از این قبیل ارتباط دارد.

۱- رژیم سعودی با رژیم بغداد در کل و جزء هماهنگی دارد پس نمی‌توان تصور کرد که فهد برنامه‌های او را طرح‌ریزی کند بدون اینکه از قبل با صدام حسین اتفاق نظر داشته باشد پس

بنابراین فرقی نمیکند به اینکه چه کسی برنامه را اعلان نماید

۲- رژیم سعودی با اروپای غربی و امریکا روابط علنی و آشکاری دارد در حالیکه صدام حسین حاضر نیست بخاطر شورش داخلی روابط محکمش با اروپا بر ملا شود می‌توانیم بطور مختصر بگوئیم که دو رژیم سعودی و عراق برای دست نشاندگی وجه مشترک دارند و بخاطر موقعیتها و مناسبات خاصی فعالیت می‌کنند.

در اینجا سئوالی مطرح می‌شود و آن اینست که چطور رژیم بعثی توری را برای شکار مسئله فلسطینی می‌بافد و در نهایت آنرا رشه‌کن می‌کند و بشکلی بخاطر تداوم حکومت بر آن و بقای سلطه و قدرت خود کمر خدمت می‌بندد و برای منافع امپریالیزم جهانی خدمت می‌کند و گامهای وابستگی را که در این راه بر میدارد کدام است؟

سئوال اول نسبتاً واضح است زیرا که رژیم بغداد بشکل مستقیم یا غیر مستقیم رقابت اروپا را تشویق می‌کند که البته اشاره‌ایست به فرانسه دستن و بعد از او دولت سوسیالیستی جدید میتران سران رژیم بعثی برای آشکار نمودن تصویر رقابت ملاقاتهای دو جانبه‌ای با سران اروپائی داشتند و قبل از آن موضع او یعنی رژیم بغداد در مورد قرارداد کمپ دیوید بقدری واضح بود که احتیاجی به تأکید نداشت.

و اما راجع به سئوال دوم رژیم خونخوار بغداد دست به سلسله اعمالی زد که در نهایت منجر به محو مسئله فلسطین از اذهان ملت عراق گردید و در این راه دست به اقداماتی زد که به این شرح است:

۱- وارد آوردن ضربه‌ای وحشیانه بر ملت جنگجوی فلسطین و عدم تهیه وسایل لازم برای یادگیری فن جنگندگی و بکاربردن سلاح استراتژیکی عراقی در این زمینه و البته سازمان آزادیبخش را به دست نشاندگی متهم ساخت و در قبال سازمان آزادی‌بخش فلسطین سازمان به اصطلاح جبهه عربی را ایجاد نمود که هدف از آن سرپوش‌نهادن بر جنایات خونبار در حق فلسطینیان و دور نگهداشتن توده‌های عراقی از سیاست رژیم در بررسی مسئله فلسطین بود.

۲- اساس رژیم در سیاست تبلیغاتی خود بر پایه بی‌محتوا ساختن اراده ملت عراق و سرگرم ساختن او به مسائل حسی استوار است که البته می‌خواهد از این طریق به پی‌گیری مسئله رهائی سرزمینهای فلسطین و برخورد با نیروهای عظیم خاتمه دهد.

اینجاست که می‌توانیم به مناطقی اشاره کنیم که رژیم از آن سر برآورده است و عبر از حدود و ممر حرب و منافع حرب و مسائل جنگ به چیز دیگری فکر نمی‌کند.

۳- تضعیف ارتش عراق و تحمیل قالبهای فکری جدید بر آن دور از واقعیت است و بدنبال آن از بین بردن روح سرسختی و مقاومت آزادیبخش فلسطین یعنی همان روحیه در ضمیر و باطن جنگجوی عراقی موج می‌زند که نبایستی در مورد مسئله فلسطین بی‌طرفی کرد و اخیراً او را در کورده جنگ بی‌هدف و خائنانه خود برعلیه جمهوری اسلامی انداخت جنگی که در کالبد ارتش عراق شکافی ایجاد کرد و نیمی از خودروهای آنرا درهم شکست و نزدیک به ۵۰ هزار کشته شد و ۱۰هزارنفر به اسیری گرفته شد و بالاخره از هرگونه شرکت ولو محرمانه در جنگ برعلیه دشمن صهیونیست بی‌نصیب گردید بنابراین موقعیت ارتش عراق قبل از جنگ فاو بصورتی است که می‌تواند در جنگ سریعی داخل شود و اما بعد از جنگ می‌بینیم که صهیونیزم عراق را ساقط می‌کند.

۴- اقتصاد عراق را به تبعیت از سیاست اقتصادی انحصارگرانه جهانی رو به ضعف کشاند و عراق را بازاری برای پذیرش کالاهای خارجی قرار داد و بالاخره هرگونه کمک مادی و اقتصادی را برای هر جنبش واقعی در برابر صهیونیزم نفی نمود.

۵- ایجاد روابطی با سوریه چون احتمال دارد در جنگهای آتی از وجود او استفاده کند و این بخاطر شانه خالی کردن از بهای جنگی است که سوریه به تنهائی آنرا می‌پردازد چون موقعیت جغرافیائی عراق طوری است که می‌تواند در آن نفوذ کند و عمق استراتژی سوریه به نحوی است که می‌تواند او را در هر جنگ دخالت دهد به این دلیل رژیم بغداد دنبال بهانه‌هائی است (مثل سدنمودن رود فرات) تا قرارداد ی بین سوریه و عراق منعقد نماید.

ما نمی‌خواهیم رژیم سوریه را علم کنیم و برای ما مهم نیست که دو ارتش عراق و سوریه در سنگری واحد با صهیونیزم مبارزه کنند چون این نه با حملات رژیم حاکم بغداد روبرو گشته است و نه هوسهای توسعه‌گرانه‌ای در منطقه خاورمیانه در سر می‌پروراند این اقدامات بوبه خود شکست را قالبریزی می‌کند و بدنبال آن می‌خواهد مسئله فلسطین را ریشه‌کن نماید گاهی از طریق کنفرانس ژنو و گاهی از طریق اعتماد به پیش‌دستی اروپا چون ماهیت ادعاها یکی است و آن لوث‌نمودن مسئله فلسطین به وسیله ممکن می‌باشد با این تذکرات و نگرشها می‌توانیم دریابیم که چرا رژیم حاکم بغداد لهجه تبلیغاتی خود را در بررسی مسئله فلسطین تغییر داد او نقل خبرهای مربوط به صهیونیزم را فشرده‌تر نموده و در قالبها و عباراتی جا داد تا شنونده دریابد که «بغداد دولت صهیونیزم را در قلب وطن عربی و اسلام» امکان میدهد و همچنین نقل اخبار مربوط به ملت فلسطین و عملیاتی را که در داخل زمینهای اشغالی روی میدهد کاهش میدهد و حتی درمورد سرکوب مقاومت فلسطین کشتار ملت فلسطین بواسطه رژیم اردنی و برخی سازمانهای دیگر عربی سکوت اختیار می‌نماید این است ماهیت حقیقی رژیم بعثی و نقش مهم او در ریشه‌کن سازی مسئله ملت فلسطین که از شهر و دیار خود آواره گشته تا طعمه دردگان کافر بعثی و رژیمهای ارتجاعی دیگر گردد.

کاریکاتور سیاسی روز

طرح از (صوت المهجرین)

سینمای واقعی «مجسمهٔ آزادی»: سندیس خشم، خشونت وخونریزی!!
(کاریکاتور از مطبوعات خارجی)

خاطرات تکاندهندهٔ یک عامل پیشین «سیا»

مترجم: م. فتاحی
نویسنده: فلیپ آگی
۱۶

• تلاش برای جمع آوری اطلاعات علیه جنبش‌های انقلاب بومی و حکومت‌های محلی ، خواه دوست باشند و خواه دشمن، از اولویت برخوردار است

• در «سیا»، رمزها و اسامی مستعار به جای اسامی حقیقی به کار می‌رود

• نام رمز «سیا» «کوبارک» است و همهٔ اجزای این سازمان نیز، اسامی رمزی دارند که با«کو» آغاز می‌شود

مدخل «کمپ پیری»، دروازه‌یی است که ظاهر عادی دارد و پلیس نظامی آن را اداره می‌کند و در حدود پانزده دقیقه از «ویلیامزبورگ» فاصله دارد و در جاده «ریچموند» قرار دارد. ما نشان‌های مربوط به شرکت خود را، یعنی «سیا» را، به یک نگهبان نشان دادیم و او راننده اتومبیل ما را که می‌پیچید تا به منطقهٔ «کارآموزان افسری» برسد، راهنمایی کرد. نخستین اجلاس ما، در «آمفی تئاتری» به نام «گودال» برگزار شد و در آنجا رئیس پایگاه «انزوا» (کشتزار) که سابقاً رئیس ایستگاه «سیا» در شهر مکزیکو، پایتخت مکزیک، بود از ما استقبال کرد. سپس افسر امنیتی پایگاه در بارهٔ کارهایی که پایگاه «انزوا» می‌کند و کارهایی که نمی‌کند، آگاهی داد. در هر زمانی، تعدادی از اجلاس‌های گوناگون آموزشی وجود دارد که در این جا برگزار می‌شود و پارهیی از این اجلاس‌ها، با شرکت خارجی‌هایی برگزار می‌گردد که حتی تصور نمی‌شود که بدانند در ایالات متحده هستند. این‌ها کارآموزان «سیا» خوانده می‌شوند و محدود به مناطق خارج از محل «کارآموزان افسری» و دیگر فعالیت‌های عادی هستند. اززمانی به زمانی، ما صدای شلیک سلاح‌ها و انفجارها و همچنین حرکت هواپیماها را خواهیم شنید.

قرار است ما در منطقهٔ عمومی «کارآموزان افسری» اقامت کنیم، هرچند ما اجلاس‌های آموزشی در محل‌های سراسر پایگاه خواهیم داشت که از آنجا ما با اتوبوس حمل و نقل خواهیم شد. ما به هرجای پایگاه که می‌رویم، ناگزیریم احتیاط فوق‌العاده‌یی از لحاظ بسته‌های سیگار، قوطی‌های آب جو یا اشیاء دیگری بکنیم که ممکن است محل پایگاه را برای کارآموران «سیا» آشکار سازد. ما همواره باید لباس‌های ارتشی را درپایگاه به تن کنیم.

ما را از این که پایگاه رادرشب ترک کنیم، دلسرد می‌کنند، امااین کار را ممنوع نمی‌سازند لیکن رئیس پایگاه به ما گفت که ما مطالعات واحلاس‌های آموزشی شبانه خواهیم داشت که وقت کمی برای باردید از«ویلیامزبورگ» به حاصواهد گذارد. چون همهٔ ما به واحدهای پوششی وزارت دفاع در واشینگتن وابسته هستیم، «داستان پوششی» مابرای پایگاه «انزوا» (کشتزار) آن است که ماکارکنان وزارت دفاع هستیم که موقتاً به خدمت در«کمپ پیری» گمارده شده‌ایم. افسرامنیتی، نام یک سرهنگ ارتش و تلفن اضافی اورابه ما داد. این تلفن‌های اضافی «پستاگون»، در ساختمان اداری «کمپ پیری» زنگ می‌زند ودرآنجا یک افسر «سیا» نقش سرهنگ راباری می‌کند.

پایگاه جنگل انبوهی دارد وحصارهای بلندی دورادور پایگاه رافراگرفته است. روی این حصارها، سیمهای خاردار باتابلوهایی وجود دارد که به نحو مناسبی کنار گذارده شده است. روی این تابلوها چنین هشدار داده شده است:«اختصاصی حکومت ایالات متحده عبور ممنوع» مرز شمالی پایگاه رودخانهٔ «یورک» است وجود پایگاه، ازلحاظ داخلی، به حورهای گوناگونی تقسیم شده است واین حورها به نحو محکمی کنترل می‌شود. از جملهٔ حوزه‌ها، این‌ها هستند: دستگاه اداری که به سوی مدخل قرار دارد، محل آموزش کار آموران افسری، منطقهٔ مسکونی کارکنان، فرودگاه، محل‌های مشخص برای آموزش‌های عبور ازمرز آموزش درخرابکاری، تسلیحات، عملیات هوایی و دریایی، شبیخون، گریز وفرار، و اجلاس‌های مخفی گوزن، فراوان دیده می‌شود، زیرا پایگاه، زمانی، پناهگاه حیات وحش بود. نیز، چندین زمین شکار و همچنین یک جفت دریاچهٔ دیده می‌شود. پس از آن که لباس‌های نظامی توزیع شد، ماپس ازاین که بازرسی شدیم، وارد خانه قدیمی دارای قاب‌های چوبی شدیم که اتاق‌های مضاعف دارد. در حقیقت، همهٔ ساختمان‌ها، بناهای چوبی سبک جنگ جهانی دوم هستند. البته به استثنای ورزشگاه جدید آجری.

ساختمان‌های کلاس درس و ادارهٔ آموزش هم به چشم می‌خورد که درآنها مربیان دفاتر، تالار خوراک خوری، باشگاه افسران، سینما، میدان‌های فوتبال و یک زمین «ساخت بال» خود را دراختیار دارند. ما برای رمان استراحت، باشگاه و تسهیلات ورزشی و حتی یک آزمایشگاه زبان دراختیار داریم که دراین آزمایشگاه ما می‌توانیم با نوارها کار بکنیم. «انزوا» (کشتزار) اصلاً محیط بدی نخواهد بود و درشب‌های جمعه ما می‌توانیم برای تعطیلات آخرهفته به واشینگتن بازگردیم.

ادامه دارد

نیازمندیهای عمومی روزنامه جمهوری اسلامی

از ۸ صبح الی ٤ بعدازظهر تلفنی آگهی می‌پذیرد . تلفن‌های ۳۱۲۹۲۹ و ۳۱۲۹۹۹

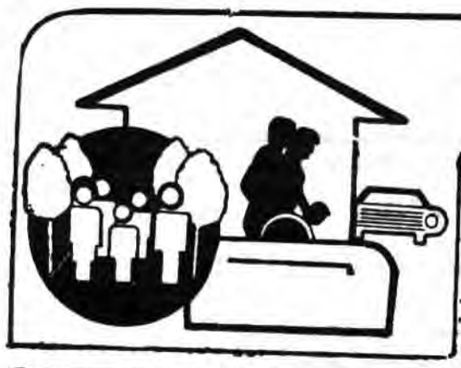

شستشوی فرش

قالیشوئی ماژیک نو
۷۹۰۲۱۲ - ۵۹۳۷۱۸

قالیشوئی داودی
۵۵۹۲۸۶
تحویل ٤۸ ساعته با صول مذهبی

قالیشوئی و رفوگری **توحید**
شستشو با اصول مذهبی تحویل در ٤۸ ساعت
۵۵۷۸۶۹

قالیشوئی **ماژیک** تهران
۵۹۵۳۳۶

قالیشوئی راد
۷۹۸۳۰۶

قالیشوئی ماژیک قدیم
٦٤٧٥١٣
۵۹۰۰۵٤
تاسیس ۱۳٤۰

قالیشوئی ایران **ماژیک**
۵۹۵۵۶۹

قالیشوئی بیوک به سرپرستی داریوش
۵۵۱۳۶۰ - ۹۷۷۱۱۸
رنگبرداری- رفوگری پذیرفته میشود

قالیشوئی ابر
قالی شما را شستشو و گر میدهد ۵۵٤۳۱۵
۵۵۰۸٤۳
٦٥٧٧٤٨

قالیشوئی ماژیک ری
۵۵۹٦۵٦

قالیشوئی ماژیک اصل
۵۹٤٤۷۵
۵۹۵۷۳۱

قالیشوئی طاهر
بادستگاه خاک‌گیری
۵۵۱٦۵۹
فوری **۵۵۱۲۱۰**

کارخانه قالیشوئی **نور**
متخصص در شستن فرشهای ابریشم- اصفهان- نائین و غیره با ۱۱ سال سابقه
۵۵۹٦۹۷

قالیشوئی مرمر
رفوگری، کیس‌گیری
۳۵٦٦۰۰

قالیشوئی ماژیک
رفوگری و رنگبرداری
۵۵۱۵۰٦

شستشوی مبل و موکت
حتی روزهای تعطیل شستشوی مبلمان و فرش موکت
٦٤٩٤٦٧
خشکشوئی موکت، مبل، فرش
٦۲۵۱۳٦

تعمیرات لوازم خانگی
سرویس آبگرمکن گازی، شوفاژ، اجاق گاز تبدیل کپسول به شهری ۸۹٤۳٦٦
تعمیر لباسشوئی آ ا گ و غیره فوری ٦٦۷۰۵۸

تزئینات
قسطی شد
موکت- کفپوش- کاغذ دیواری و نقاشی ساختمان
۷۵٦٤۱٤

نقد و اقساط
موکت کفپوش انواع کاغذ دیواری لور درابه و نقاشی ساختمان
۷٦۹۰۷٤

تزئینات اتحاد
موکت، کفپوش پرده کرکره لوردرابه کاغذ دیواری نقاشی ساختمان و غیره
٦٤۹۵۵۸

ارزان‌تر سریعتر و مطمئن‌تر
حتی روزهای تعطیل
نقاشی ساختمان- کاغذ دیواری- موکت-پرده
٦٤۹٤٦۷

تعمیر تلویزیون

تعمیر تلویزیون رنگی وسیاه وسفید
۳۳۸۰٦۹

تعمیر تلویزیون رنگی در محل فوری
۷٦۷۵۲٦

تعمیر تلویزیون رنگی پارس، گروندیک لوه
۲۳۹۳۸٦
جهت سپاه رایگان

تعمیر فوری در منزل
گروندیک - پارس - ساوالرس - ارنی آی - فیلیپس - بلمو
بلموندسونی لوه

تبدیل و نصب پال سکام
۹۲۰۹۳۲
۹۲۹۵۹۰
۹۲۵۱۷۵
۹۲۸۸۰۷

اتومبیل فروشی

اتومبیل ولوو مدل ٦٤ سفید تمیز فروشی
۳۱۲۹۹۹

مکالمه

مکالمات روزمره
انگلیسی-فرانسه-آلمانی-ایتالیائی اسپانیائی-سوئدی-عربی - ژاپنی و روسی را با کمک کتاب و نوار اختصاصی بدون معلم و با معلم خصوصی سریعا بیاموزید
تلفن ٦۲۲۳۵۰

جدیدترین و پیشرفته‌ترین سیستم آموزشی
مکالمه صحیح انگلیسی با جدیدترین انتشارات آموزشی و وسایل کمک آموزشی
دانشگاه آکسفورد
فقط در ۲ ماه
۸۹۳۲۲۱-۸۹۳۲۷۰-۸۹۲۷۸۱

املاک و مستغلات

کلبه
سریعترین مرکز اجاره ورهن پیچ و رولپلاک و شستشوی ساختمان
۸٤۲۳۸۰

آسفالت و ایزولاسیون

اسفالتکاری
قیروگونی مشمع
۸۵۳۲٦۰

آسفالتکاری
قیرگونی بام محوطه
۸۳٤۸۳۲
۷۰۸۲۷۲

نخواهید داشت
ایزولاسیون پشتبام بدون کندن عایق قبلی و قیرگونی با تضمین،
شرکت ایزومر
تلفن ۷٦٤٤٤۳- ۷۵۰٦۳٤

معاملات تلفن

مرکز خرید و فروش
تلفن ۷۳۵۹۸۱

خرید و فروش تلفن
۵۵۸۸۷۲
۵۵۷۱۲٤

خرید و فروش هر نوع تلفن
٦٦۷۱۷۲-٦٦۳٦٦۲

خرید وفروش تلفن در جا ۳۰۳۲۳٦

خرید و فروش هر نوع تلفن
٦۷۸۳۷۸

بورس تلفن ٦۲٤٦۱۸

لوله کشی گاز

صاواکازان
مجاز تائید
۸٤۱٤۰۹
۸۵۱٦٦۵

برای ساختمان شما

سقفهای سالن سایبان اتومبیل
اتاقکهای انباری و گلخانه و حفاظ روی دیوار و پشت درب و پنجره و سقف حیاط خلوت
شرکت فرم
۸۳٤۷۰٦-
۸۲۵۹٦۵

تعمیرات کلی ساختمان فوری
۸٤۲۳۸۰

مقاطعه‌کاری ساختمان نوسازی تعمیرات کلی وجزی با نقشه‌مجانی باتمام مصالح بانازلترین قیمت
۹۷۵۷٤۲
۹۷۸۸۲۳

داربست فلزی رولپلاک و کفراژ شرکت سیماساز
۸٤٤۱۳۸

پیچ رولپلاک
شستشوی نمای ساختمان داربست فوری
۸۳٤۹۱۲

آموزشگاه خیاطی

خیاطی
ثبت نام نیمه رایگان
کریمخان مجتمع آموزشی
خسروی راد
۸۹٤۲۷۰-۸۹٤۲۲۱

آموزشگاه

برای نخستین بار
روابط عمومی روزنامه نکاری
در سطح کشوری و جهانی
خسروی راد (حسام)
۸۹٤۲۲۱-۸۹٤۲۷۰

توجه توجه
ثبت نام نیمه رایگان
آلمانی آمادگی کالجها ترمیک ۱۲
انگلیسی مکالمه
چهارم متفرقه شبانه تلویزیونی تکدرس
نظری عربی ایدئولوژی
نقشه‌کشی معماری طراحی
نقشه برداری راه سازی توپوگرافی
حسابداری دفترداری دوبل
رادیوتلویزیون رنگی سیاه وسفید
ماشین نویسی فارسی لاتین
خیاطی طراحی پایه‌گیری ترتیبات
گلسازی عمومی- شیشه‌ای
آموزشگاههای علمی و حرفه‌ای
پرورش زنان- حسام
خسروی راد
کریمخان بین حافظ وایران
۸۹٤۲۲۱ ۸۹٤۲۷۰
۸۹٤۷۸۱ ۸۹٤۹۱۲

تعمیرات شوفاژ

سرویس شوفاژ کلیه خدمات فنی
٦٤۱۵۲٦

تخلیه‌چاه‌ولوله‌بازکنی

تخلیه‌چاه
لوله بازکنی
لایروبی
۷۹۳۷۹۳
۷۰۸۷٤۹

تخلیه‌چاه تشخیص
ترکیدگی لوله با کامپیوتر لوله بازکنی
لایروبی فوری ارزان
شبانه روزی
۵٦٤٤٤۸

شرکت پیمان
شبانه‌روزی باسرویس
مجانی
خورده کاری و بنائی
تخلیه‌چاه
لجن‌کشی
تشخیص ترکیدگی
لوله با کامپیوتر
ترمیم بابنائی ومصالح
لوله بازکنی
۸۳٦۸۹۱
۷٦۷۱۹۸

شرکت خدماتی داسکین
تشخیص
ترکیدگی باکامپیوتر
ترمیم با بنائی و مصالح
فوری
لوله‌بازکنی
با فنر برقی و پمپ تراکم
بدون خرابی و ارزان
۸٤۳۵٤۸
۸۵٦۲۱٦

موسسه نادر تکنیک
تخلیه‌چاه تشخیص ترکیدگی باکامپیوتر
و ترمیم لوله بنائی بامصالح
لوله‌بازکنی
بدون کنده کاری در اسرع وقت
۳٦٦٤٤٦
۲٦۹۳۸۷

موسسه فنی چکه
شبانه روز در خدمت شما
تشخیص
لوله با کامپیوتر
ترمیم با بنائی و مصالح
لوله‌بازکنی
ارزان و فوری
٦۸۰۳۱۹
۲۲۵۰۳٦

ارزان بدون تعطیل
یکساعته
تخلیه‌چاه تشخیص لوله‌بازکنی
۷٦۱٦۸۱

سازمان خدماتی مربیکو
تشخیص ترکیدگی
لوله آب‌وگاز ارزان
ترمیم و بنائی ارزان
لوله‌بازکنی تخلیه‌چاه
ارزانتر از همه‌جا
فوری شبانه‌روزی
٦٤۸۹۷۹
٦٤۸٤۳۹
۷٦٦۷۱۳
۷۵۱۸۳٦

تخلیه‌چاه لوله‌بازکنی تشخیص
ترکیدگی لوله ترمیم‌وبابنائی‌ومصالح
ارزانتر ازهمه جا
۸۵۱٦۲۹
۸۵۱٦۳۰

تشخیص ترکیدگی
باکامپیوتر ولوله‌بازکنی
بدون تعطیل
٦۳۱۳٦۷
۸٤۱۳۳۲

شرکت مهندسی افشان
تخلیه چاه تشخیص
ترکیدگی لوله
ترمیم
با دستگاه کامپیوتر
لوله بازکنی
بنائی جزئی و کلی با مصالح
۸۳٤۸۳۲
۷۰۸۲۷۲

تخلیه‌چاه ولایروبی
شبانه روزی
تشخیص باکامپیوتر
لوله بازکنی فوری بنائی باامصالح
٦٦۱۹٦٦
٦٦٤۳۱۰
٦٤۱۵٦٤
۹۳۰٤۷۲ | ٦٦۷۱٤۹
۹۳۸٤۹۷ | ۵٦۲۹۰٤
۸۵۲۷۸۸ | ۵۳٤٤۲۲
۷۹۰٤۰٦ | ۵۳۸۳۲۷

تخلیه چاه لوله‌بازکنی
تشخیص ترکیدگی لوله بابنائی
۹۷۵۷٤۲
۹۷۸۸۲۳

گمشده

کارت موتور بشماره شهربانی ۱۷۳۲ تهران ۳۹ مفقود گردیده اعتبار ندارد

اطلاعیه کاشی اصفهان
مورد توجه خریداران کاشی
کاشی اصفهان درجهت تعدیل قیمتها و جلوگیری از بازارسیاه محصولات خودقصددارد درآبان ماه جاری متجاوز از دومیلیون عدد کاشی درتهران به مصرف کنندگان نهائی عرضه نماید لطفا به همراه مدرک مربوط به نمایشگاه شرکت واقع درخیابان شهید مطهری نبش میرزای شیرازی شماره ۳۰۹ مراجعه فرمائید.
کاشی اصفهان

عاشورا
درآستان قدس شل ترک
باصبحانه‌وناهار- تلفن رزرو ۹۳٤۲۸۳ - ۵٤٤۱٤۹

ارارا
بنام خدا
هموطنان عزیز
علامت استانداردایران نشانه مرغوبیت کالا است
کارخانه تولیدی فیروزه زرین سازنده سماورتمام اتوماتیک برقی ضمن قدردانی ازراهنمائی‌های فنی مؤسسه استانداردمفتخراست که اولین علامت استانداردجهت سماوربرقی رادرایران دریافت نموده است.

بدون آب نمیسوزد
باپایه و پاتوقه عایق (باکالیت)
مرکز پخش تهران: خیابان خراسان جنب بانک ملت تلفن پخش ۳۵۲۱۹۳
شهرستانها
تبریز آقای غفاری تلفن ۳۰۵۸۸
یزد آقای خدائی تلفن ۲۵٦٤۸
شیراز بازرگانی بینش تلفن ۳۱۸۱۱

بسمه تعالی
آگهی دعوت به همکاری
به تعدادی اپراتور دستگاههای تبدیل (تبدیل عکس هوائی به نقشه) و تعدادی نقشه‌کش دستگاه ضمیمه که جهت شیفت شب با شرایط زیر احتیاج می‌باشد.
۱- تحصیلات در حدود دیپلم متوسطه.
۲- حداقل ۵ سال سابقه کار
۳- سلامت کامل جسم و دید بر جسته بین جهت کار با دستگاههای تبدیل
واجدین شرایط میتوانند همه روزه با تلفن ۹٦٤٦۲۵ بین ساعت ۱۰ الی ۱۲ تماس حاصل نمایند.

فرش امید
خرید فرشهای کهنه و نو جهت صادراتی
حتی جمعه‌ها
۷۵۸۱٤۸

سقفهای سالن سایبان اتومبیل سقف حیاط خلوت نرده‌های حفاظ و اتاقهای پیش ساخته
۸٤۷٦۳٦

سال تحصیلی جدید آغاز ترمهای فوق العاده پائیزی آموزشگاههای خسروی راد
در ۲۲ رشته ،آموزشهای علمی وحرفه‌ای باشهریه نیمه رایگان تاحدظرفیت کلاسها ثبت نام مینماید
انگلیسی و آلمانی (ازمقدماتی تا پیشرفته در ۱۲ ترم)
مکالمه کودکان - آمادگی و کالجها - دروس دبیرستانی
(تکدرس- تقویتی- متفرقه- شبانه - چهارم) عمومی و خصوصی ،
عربی ایدئولوژی اسلامی
نقشه‌کشی- معماری - نقشه برداری- توپوگرافی- حسابداری- دفترداری دوبل- بازرگانی- صنعتی- دولتی- رادیو- تلویزیون- (رنگی و سیاه وسفید-)
ماشین نویسی- (فارسی و لاتین- عادی و فشرده-)
خیاطی (نازکدوزی- ضخیم‌دوزی)-انواع گل‌سازی- بافندگی- کارهای دستی و تزئینی
۱- کریمخان- بین‌حافظ وآبان ۸۹۲۹۱۳- ۸۹۲۷۸۱- ۸۹۲۲۷۰- ۸۹۲۲۲۱
۲- امام‌حسین- اول انقلاب ۷۵۳۹۴۵- ۷۵۵۹۹۵

شرکت خدماتی کارگر
با مسئولیت محدود
با ۲۰ سال تجربه و با همکاری مهندسین و متخصصین
شوفاژ جنرال سرویس وتعمیر ونصب و نگهداری
سردخانه نصب، تعمیر و نگهداری
دیگهای بخار- بویلر
تعمیر انواع یخچال- لباسشوئی- ظرفشوئی لوله‌کشی سرد و گرم نصب موتورخانه
تشخیص ترکیدگی
لوله با دستگاه الکترونیک و لوله بازکنی با ترمیم
۸۵۹۰۰۱

جشن عروسی درتالار آینه امیر
عصرانه کامل ۲۲۰ ریال
عصرانه وشام ٤۰۰ ریال
آدرس: خیابان انقلاب روبروی سینما رویال
تالار آینه امیر
تلفن ۳۰۲۸٤۸

آگهی تغییر و افزایش سرمایه شرکت شکوهسار بامسئولیت محدود ثبت شده بشماره ۲۳۷٦۸
طبق صورتجلسه مجمع شرکاء مورخ ٦۰/٤/۱۵ تصمیمات زیر اتخاذ گردید ۱- آقای غلامحسین آشفته کلیه سهم‌الشرکه خود را بموجب سند رسمی شماره ۸۰۵٤۰- ٦۰/۷/٤ دفتر خانه شماره ٤ تهران به آقای رجبعلی شهروزی انتقال و از شرکت خارج گردید و دیگر هیچگونه حق و حقوقی و سمتی در شرکت مزبور ندارد. ۲- آقایان رضا و امید شهروزی بشماره شناسنامه ۳۵۸ و ۳۸۱ صادره از خرمشهر فرزندان رجبعلی هر یک با پرداخت مبلغ یک میلیون ریال به صندوق شرکت جزء شرکاء قرار گرفتند در نتیجه سرمایه شرکت از مبلغ سه میلیون ریال به مبلغ پنج میلیون ریال افزایش یافت و میزان سهم‌الشرکه هر یک از شرکاء بشرح زیر است الف- آقای رجبعلی شهروزی مبلغ ۳/۰۰۰/۰۰۰ ریال ب- آقای رضا شهروزی مبلغ ۱/۰۰۰/۰۰۰ ریال ج- آقای امید شهروزی مبلغ ۱/۰۰۰/۰۰۰ ریال ٤- اساسنامه جدید شرکت در ۱۹ ماده تصویب و جایگزین اساسنامه قبلی شد آقای رجبعلی شهروزی بسمت مدیر عامل ور ئیس هیئت مدیره برای مدت نامحدود انتخاب شدند و کلیه اوراق و اسناد و چکها و سفتجها و بروات و هر گونه اسناد مالی که تعهدی برای شرکت ایجاد نماید با امضاء آقای رجبعلی شهروزی بتنهائی با مهر شرکت معتبر خواهد بود.
اداره ثبت شرکتها و موسسات غیر تجارتی تهران

آگهی تاسیس شرکت
شرکت میهن گاز با مسئولیت محدود در تاریخ ٦۰/۷/۷ تحت شماره ٤۲۳۱٤ در این اداره به ثبت رسیده و خلاصه شرکتنامه آن بشرح زیر برای اطلاع عمومی آگهی میشود.
۱- موضوع شرکت: کلیه کارهای تاسیساتی و گازرسانی و آبرسانی، تهویه، شوفاژ، تبدیل سوخت کلیه واردات و صادرات مورد احتیاج شرکت ۲- مؤسسین شرکت: ۳- مرکز اصلی شرکت: تهران خیابان دکتر شریعتی خیابان دولت خیابان بهار کوچه تقوی پلاک ۱۳
٤- سرمایه شرکت: مبلغ دو میلیون و یکصدهزار ریال ۵- مدیران ودارندگان حق امضاء: آقای ابراهیم آقازیارتی فراهانی و جبرائیل باوکان وعلی عباس پادگان بسمت مدیران شرکت انتخاب و حق امضاء کلیه اوراق و اسناد تعهدآور با هریک از مدیران فوق بتنهائی معتبر میباشد.
اداره ثبت شرکتها و موسسات غیر تجارتی ۲۰۵٦۹-۳الف

آگهی تعیین نماینده جدید شرکت سهامی خطوط هوائی ژاپن ثبت شده بشماره ٤۳۹ در دفتر ثبت شرکتهای خارجی
برابر وکالتنامه مورخ ۲۱ اوت ۱۹۸۱ که به پیوست ترجمه گواهی شده آن بوده است آقای ریوهی اوشیودا RYUHEI USHIODA دارنده گذرنامه شماره ۲٤۲۹۵۸٤ ام جی تبعه ژاپن با کلیه اختیارات مصرحه در وکالتنامه مزبور بعنوان وکیل حقیقی و قانونی شرکت مزبور در ایران تعیین گردیده است.
اداره ثبت شرکتها و موسسات غیر تجارتی تهران ۲۰۵٦۳ م الف

آگهی تاسیس شرکت
شرکت مهندسی تبلویزیون با مسئولیت محدود
در تاریخ ٦۰/۷/۷ تحت شماره ٤۲۳۰٤ در این اداره به ثبت رسیده و خلاصه شرکتنامه آن بشرح زیر برای اطلاع عموم آگهی میشود.
۱- موضوع شرکت: مشاوره و ارائه طرح و سیستم و خدمات برق الکترونیک (فشار قوی و ضعیف) تهیه و تولید و واردات دستگاههای الکتریکی، الکترونیکی مکانیکی، لوازم یدکی آنها و مواداولیه و موادشیمیائی مربوط بوسائل فوق و کلیه کارهای مجاز بازرگانی، مشارکت و یا اخذ نمایندگی با اشخاص حقیقی و حقوقی «داخلی و خارجی» شرکت در مناقصات کمیسیونری در کلیه کارهائی که بنحوی از انحاء مربوط بموضوع فوق باشد ۳- مرکز اصلی شرکت: پارکوی- خیابان ولنجک کوچه هفتم شماره ۱۲
٤- سرمایه شرکت: یک میلیون ریال
۵- مدیران و دارندگان حق امضاء: خانم نسرین فرایاق شمس ایلی مدیرعامل و عضو هیئت مدیره ، خانم ملکه کاتبی رئیس هیئت مدیره، آقای محمود مهدوی بسمت عضو هیئت مدیره بمدت نامحدود انتخاب گردیدند، کلیه اوراق و اسناد مربوط بشرکت از قبیل چک، سفته برات قراردادهای تعهدآور و اسنادرسمی بامضاء مدیرعامل و یکی از اعضاء هیئت مدیره، متفقاً با مهرشرکت معتبر است.
اداره ثبت شرکتها و موسسات غیر تجارتی ۲۰۵٦٤ م- الف

آگهی انحلال شرکت ساختمانی ساباط بامسئولیت محدود ثبت شده به شماره ۱۵۸۰۹
باستناد نامه شماره ۳٤۱۹- ٦۰/٦/۳۱ وبخشنامه شماره ٤۲۲۷/۵۰/۲٤۲۹ - ٦۰/۵/۲۰ سازمان برنامه و بودجه شرکت مذکورمنحل اعلام گردید.وباستناد حکم شماره ۳۰۸۲-۵۰ مورخ ٦۰/٦/۳۰ آقای مهندس اسماعیل حاج قاسمعلی شماره شناسنامه ۹٤۳ تهران بعنوان مدیرتصفیه انتخاب ومحل تصفیه ،خیابان انقلاب خیابان فلسطین شمالی کوچه احمدی پلاک ۳ طبقه چهارم میباشد.
اداره ثبت شرکتهاومؤسسات غیرتجاری تهران
۲۰۵٦۸ الف

آگهی تغییر هیئت مدیره در شرکت ایران زوندر با مسئولیت محدود ثبت بشماره ۲۹۳۹۳
باستناد صورتجلسه هیئت مدیره مورخه ۱۳٦۰/٤/۲۰ تصمیم زیر اتخاذ گردید. ۱-آقای مهندس هوشنگ رضوانی بسمت مدیرعامل و آقای دکتر مهندس غلامحسین اغنامی بسمت مدیر امور مالی انتخاب گردیدند ضمناً کلیه چکها و بروات و اوراق تعهد آور با امضای هر دو شرکاء با مهر شرکت و سایر اوراق و نامه ها و مکاتبات عادی غیر تعهدی با امضاء آقای مهندس هوشنگ رضوانی و مهر شرکت معتبر میباشد.
اداره ثبت شرکتها و موسسات غیرتجارتی تهران
۲۰۵٦۷ جالف

آگهی تاسیس شرکت
شرکت جی بی مدیکال بامسئولیت محدود درتاریخ ٦۰/٤/۲۰ تحت شماره ٤۱۲۱۸ دراین اداره به ثبت رسیده وخلاصه شرکتنامه آن بشرح زیربرای اطلاع عموم آگهی میشود.
۱- موضوع شرکت: توزیع لوازمات بیمارستانی و درمانگاهی وداروخانه‌ای و واردات و صادرات کالاهای مربوط
۲- مؤسسین شرکت:
۳- مرکزاصلی شرکت: خیابان مصدق چهارراه جمهوری اسلامی پالتین‌تراز کوچه وزیری ساختمان علوی شماره٤
٤- سرمایه شرکت: یک میلیون ریال
۵-مدیران ودارندگان حق امضاء : آقای سیدجلال‌الدین جمالی‌نیک بسمت مدیرعامل وخانم سوسن خدری بسمت رئیس هیئت مدیره برای مدت نامحدود انتخاب شدند. حق امضاء کلیه اوراق بهادارو قراردادهاوکلیه اسنادمالی غیرمالی بامدیرعامل بتنهائی وبامهرشرکت معتبرمیباشد.
اداره ثبت شرکتهاومؤسسات غیرتجاری
۲۰۳۸۷ - الف

آگهی ختم تصفیه شرکت شن شکن با مسئولیت محدود ثبت شده بشماره ۲۲٤۸۷
باستناد نامه مورخ ۱۳٦۰/۷/۸ شرکت فوق ختم تصفیه شرکت‌مذکور اعلام میگردد.
اداره ثبت شرکتها و موسسات غیر تجاری تهران
۲۰۵٦۱ جالف

آگهی تغییرات شرکت پلی کلف ایران با مسئولیت محدود ثبت شده بشماره ۳۸۲۸۳
باستناد صورتجلسه مجمع عمومی فوق‌العاده مورخ ٦۰/٦/۱ تصمیمات زیر اتخاذ گردید ۱- آقای جهانگیر قیصر شناسنامه ۱۲۱۰ صادره از تهران با پرداخت مبلغ یکمیلیون و پنجاه هزار ریال بصندوق شرکت جزء شرکاء قرار گرفت.
۲- آقای محمدتقی نظری شماره شناسنامه ٤ صادره از قزوین با پرداخت مبلغ یکمیلیون و پنجاه هزار ریال بصندوق جزء شرکاء قرار گرفت. ۳- آقایان کاوس سلطانی و دکتر سیدمحمود جزایری مقدس هریک با دریافت مبلغی از سهم‌الشرکه خود را به دو میلیون و چهارصد و پنجاه هزار ریال تقلیل دادند ودر نتیجه در سرمایه شرکت تغییری حاصل نشد.
٤- تغییر ماده ۳ اساسنامه، هیئت مدیره شرکت از دونفر به چهار نفر بشرح زیر تغییر یافت: آقای کاوس سلطانی مدیرعامل، آقای دکتر سید محمود جزایری مقدس رئیس هیئت مدیره، آقای جهانگیر قیصر بازرس و آقای محمدتقی عضو هیئت مدیره انتخاب گردیدند. ۵- حق امضاء اسناد و اوراق بهادار و غیره شرکت متفقاً با امضاء مدیرعامل با سه نفر اعضای هیئت مدیره با مهر شرکت معتبر خواهد بود.
اداره ثبت شرکتها و مؤسسات غیر تجاری تهران
۲۰۵٦٦ م الف

آگهی تاسیس شرکت
شرکت تولیدی متحد پخش با مسئولیت محدود در تاریخ ۱۳٦۰/۷/۱۲
تحت شماره ٤۲۲۹۷ در این اداره به ثبت رسیده و خلاصه شرکتنامه آن بشرح زیر برای اطلاع عموم آگهی میشود.
۱-موضوع شرکت: انجام کلیه امور تولیدی شامل تهیه و تولید انواع مواد پاک کننده و سفید کننده و مایعات شیمیائی دیگر، پخش و فروش کالا و اجناس تولید شده شرکت، تاسیس و ایجاد فروشگاه و کارخانه، اخذ نمایندگی داخلی و خارجی مشارکت با شرکتهای دولتی و خصوصی و انجام کلیه معاملات مجاز و مربوطه وواردات لوازم ووسائل و کالاهای مورد نیاز و مواد اولیه برای کارخانه شرکت.
۳-مرکز اصلی شرکت: تهران خیابان ولی عصر خیابان دمشق نبش صبا شماره ۸۱-۸۳
٤-سرمایه شرکت : مبلغ پنج میلیون ریال.
۵-مدیران و دارندگان حق امضاء: آقایان عباس ولی و عبدالعلی خدا نظری بسمت مدیران شرکت بمدت نامحدود انتخاب و متفقاً با مهر شرکت حق امضاء دارند.
۲۰۵۵۸م الف
اداره ثبت شرکتها و مؤسسات غیر تجاری تهران

آگهی افزایش سرمایه و تغییرات دیگر در شرکت فرزانگان با مسئولیت محدود بشماره ثبت ۳۹۲۰٦
با استناد صورتجلسه مجمع شرکاء مورخ ٦۰/۵/۲۰ شرکت مذکور ۱-آقای سید هاشم فرمانروا و آقای سید عدنان فرمانروا و خانم بی‌بی طاهره قاسم زاده هر یک با دریافت کلیه سهم الشرکه خود از شرکت خارج شدند .۲-آقای سلطان حسین حیدرزاده بشناسنامه ۳۰۰ سراب و آقای خسرو حسین پور امام چایی بشناسنامه ۸ سراب و آقای جهانبخش حیدرزاده امام چایی بشناسنامه ۹ سراب هر یک با پرداخت نهصد هزارریال و آقای حیدر کاظمی بشناسنامه ۱۳ پورتجی و آقای علی حیدرزاده بشناسنامه ٦ سراب و آقای جوان شیر حیدر زاده بشناسنامه ۹ سراب و هریک با پرداخت سیصد هزار ریال سهم الشرکه به صندوق شرکت همگی دررديف شرکاء قرار گرفتند.۳-سرمایه شرکت از پنج میلیون به سه میلیون و ششصد هزارریال کاهش یافت ٤-آقای سلطان حسین حیدرزاده بسمت مدیر عامل انتخاب و دارای حق امضاء در کلیه اسناد را منفرداً دارا میباشد.
اداره ثبت شرکتها و موسسات غیر تجاری تهران
۲۰۵۵۹م الف

آگهی تاسیس شرکت
شرکت فامیاک بامسئولیت محدود
در تاریخ ۱۳٦۰/۷/۸ تحت شماره ٤۲۲۵۹ در این اداره به ثبت رسیده و خلاصه شرکتنامه آن بشرح زیر برای اطلاع عموم آگهی میشود.
۱- موضوع شرکت: تهیه و تولید مواد ضدعفونی و پاک کننده برای ظروف و البسه و غیره و سایر مواد شیمیائی پخش و توزیع آنها واردات موادداولیه و سایر کالاهای مجاز وارداتی- اخذ نمایندگی داخلی و خارجی و هرنوع عملیات و معاملات مجاز مربوطه. ۲- مؤسسین شرکت: ۳- مرکز اصلی شرکت: خیابان دکتر شریعتی نرسیده به حسینیه ارشاد خیابان دریا شماره ۳ ٤-سرمایه شرکت: یک میلیون ریال ۵-مدیران و دارندگان حق امضاء: آقایان اسفندیار معاون نصیری عضو و مدیرعامل- سیدابوالقاسم مقبل عضو و رئیس هیئت مدیره- محمد برتوی عضو و نایب رئیس هیئت مدیره- سید محمد مقبل بسمت عضو هیئت مدیره بمدت نامحدود انتخاب شدند حق امضاء با دو نفر از چهارنفر مدیران متفقاً با مهر شرکت معتبر است.
اداره ثبت شرکتها و مؤسسات غیرتجارتی
۲۰۵٦۵ م- الف

آگهی تصمیمات در شرکت پاک ریکال با مسئولیت محدود ثبت شده بشماره ٤۰۰۵۹
براساس صورتجلسه مجمع شرکاء مورخ ۱۳٦۰/٦/۲۵ آقایان محمد محمودی و احمد محمودی هریک با دریافت سهم الشرکه های خود از شرکت خارج شدند خانم صدیقه خوش گفتار بشناسنامه ٤۰۰ اراک و دوشیزه عاطفه سرلک شاه محمدی بشناسنامه ۱۸۱ اراک با ولایت فهری پدر خود آقای محمد حسین سرلک شاه محمدی هریک با پرداخت مبلغ ۲۰۰۰۰۰۰ ریال در ردیف شرکاء قرار گرفتند در نتیجه در اصل سرمایه تغییری حاصل نشد
و سهم الشرکه های آقای محمد حسین سرلک شاه محمدی کماکان مبلغ ۲۰۰۰۰۰۰ ریال میباشد که آقای محمد حسن سرلک شاه محمدی بسمت مدیرعامل انتخاب و حق امضاء کلیه اسناد و اوراق بهادار و قراردادها و چکها و سفته ها با مدیرعامل و مهرشرکت معتبر میباشد.

جمهوری اسلامی

دستورالعمل و اولویت‌های بودجه کل کشور در سال ۱۳۶۱ ۲

سیاستهای بخشی در بودجه سال ۱۳۶۱

امور عمومی

۱- اعمال مدیریت کارآ، تعیین خط‌مشی، انجام نظارت، ایجاد هماهنگی در نهادها و دستگاههای اجرائی در جهت اجرای وظایف محوله.
۲- بازنگری کلیه قوانین، مقررات و دستورالعمل‌های استخدامی و ایجاد هماهنگی در مقررات استخدامی کلیه وزارتخانه‌ها، موسسات و شرکتهای دولتی(باستثنای نیروهای مسلح) و تجدید نظر در استفاده از مشاوران و پیمانکاران در تهیه و تدوین طرحها و اجرای آنها.
۳- تهیه و تدوین لوایح قانونی در ارتباط با اجرای اصولی از قانون اساسی که احتیاج به تصویب قانون دارد.
۴- شروع به تهیه و تدوین اولین برنامه انقلاب از طریق تهیه و تدوین نظام اقتصادی و هماهنگ نمودن تشکیلات اداری با نظام فوق.
۵- ایجاد هماهنگی بین سازمانهای دولتی، محلی و ملی و بررسی و تجدید نظر در تقسیمات کشوری منطبق با اهداف اقتصادی، اجتماعی، فرهنگی و سیاسی.
۶- تلاش در زمینه خودکفائی شهرداریهای کشور مخصوصاً شهرداری تهران.
۷- ایجاد هماهنگی بین دستگاههای مسئول حفظ نظم و امنیت و حفظ نظم داخل شهرها و روستاها و مبارزه با مواد مخدر.
۸- اصلاح سیستم مالیاتی جهت افزایش درآمد دولت و درنتیجه کاهش اتکاء فعلی به درآمد نفت از طریق تهیه مقررات و تقویت کادر متخصص جهت واحدهایی مودیان حقیقی مالیاتی.
۹- اصلاح و تکمیل نظام آماری و اطلاعاتی در کلیه بخشها بالاخص درزمینه کشاورزی، صنعت، بازرگانی و نیروی انسانی در جهت تامین نیازهای آماری برنامه‌ریزی اقتصادی، اجتماعی، فنی از طریق جمع آوری بموقع و هماهنگ اطلاعات و آمار و تشکیل بانک اطلاعاتی.

کشاورزی، روستائی و عشایری

هدفهای بودجه سال ۱۳۶۱ کشاورزی، روستائی و عشایری، در چارچوب هدفهای بلند مدت عبارتست از کوشش در تامین خودکفائی جامعه ایران در حد نیازمندیهای غذائی براساس الگوهای مصرف بهداشتی و مناسب، کمک به تامین رفاه و بهبود کیفیت زندگی روستائیان و عشایر، توجه همزمان و یکجا به تولید و تولیدکننده، افزایش درآمد کشاورزان و روستانشینان و عشایر و کاهش فاصله درآمد شهری و روستائی.
به منظور تحقق اهداف کوتاه مدت ضروریست سیاستهای کلی و اجرائی زیر اتخاذ گردد.
۱- به منظور نیل به خودکفائی بساید از یکطرف درافزایش تولید محصولات کشاورزی کوشید و از سوی دیگر الگوهای مصرفی بی رویه و تبذیر آمیز را تعدیل نمود.
۲- افزایش درآمد روستائیان از طریق افزایش تولید کشاورزی و نیز استراتژی توسعه کارگاههای صنعتی و دستی کوچک در مناطق روستائی.
۳- هرگونه سیاست عمرانی روستائی- عشایری باید با توجه کامل به ساخت اجتماعی فرهنگی، ویژگیهای خاص اقلیمی، منطقه‌ای اتخاذ و اجرا گردد.
۴- دولت باید بیشترین کوشش خود را صرف حل مسائل بهره‌برداران کوچک ومتوسط روستائی و عشایر نماید.
۵- نظام بهره‌برداری خانوادگی- دهقانی، دامداری، عشایری و روشهای کار جمعی سنتی (بنه و صحرا وحراله و ....) باید بعنوان عوامل اصلی تشکیل دهنده استراتژی اساسی توسعه کشاورزی پذیرفته واعمال شوند.
۶- تاکید برحفظ منابع طبیعی (جنگلها و مراتع) از تجاوز وتخریب و فراهم آوردن امکانات احیاء و اصلاح وبهره‌برداری صحیح و بیشتر از این منابع ویژه حفظ بیشتر جنگلها در سال ۱۳۶۱ که با توجه به کمبود سوختهای نفتی مورد تهدید قرار دارد.
۷- بمنظور تعیین هزینه‌های واقعی تولید وتعیین حداقل قیمت وتضمین آن در جهت کوتاه کردن تدریجی دست سلف‌خران و کمک به تولید کنندگان کشاورزی ضروریست. از هم اکنون وزارت کشاورزی وعمران روستائی با جمع آوری اطلاعات پایه‌ای هزینه‌های واقعی تولید محصولات کشاورزی ونهاده‌ها در مناطق مختلف وانواع محصول ودرجات آن وبرحسب نظامهای تولیدی متفاوت وسازمانهای تولید، کلیه قیمتهای برآورد شده را یکجا وهماهنگ با هم بررسی و اثرات مستقابل آنها را سنجیده وحداقل شش ماه قبل از کاشت نسبت به اعلام آن اقدام نماید.
۸- وزارت کشاورزی و عمران روستائی نسبت به ارائه پیشنهاد درباره تعیین تکلیف قطعی قانون واگذاری اراضی وتعیین حد مالکیت اراضی وآب وعدم اقدام نماید.
۹- احیاء اراضی بایر و موات و احیاء سریع دشتهای مطالعه شده یکی از اصولی ترین سیاستهاست وضروریست در اینجهت طرحهای مطالعه شده و جلسی با رعایت کلیه جوانب اقتصادی اجتماعی وسیاستهای بخشی تهیه و اجرا گردد.
۱۰- حفاظت وبهره‌برداری معقول از منابع آبی دریای شمال و ایجاد اشتغال در سایر فعالیتها برای صیادان مازاد برظرفیت صید معقول.
۱۱- بهره برداری از منابع آبی دریای جنوب باید بعنوان یکی از اهرمهای اساسی توسعه خط ساحلی ٤ استان جنوبی پذیرفته وبا تاکید بر تعاونیهای صیادی طرح ریزی واجرا گردد.
۱۲- بهره‌برداری از منابع آبهای داخلی (آبگیر- حوضچه- استخرهای طبیعی) در مناطق روستائی از طریق تولید و توزیع لاروماهی مناسب مناطق همراه با آموزشهای لازم.
۱۳- اجرای طرحهای تولیدی طیور از طریق توزیع نیمچه تخم گذار، پرورش مرغ اجداد و تهیه مقدمات پرورش نژادهای لاین در کشور.
۱٤- تشویق کشاورزان و روستائیان به تسلیق زراعت ودامداری وتشویق تولید علوفه.
۱۵- اصلاح نژاد دام، توسعه شبکه تلقیح مصنوعی، توسعه خدمات دامپزشکی وبهداشت دام و تجهیز وایجاد شعب تولید واکسن وداروـ
۱۶- تاکید برعرضه خدمات ونهاده‌های مورد نیاز عشایر در جهت تشویق آنان به اجرای طرحهای مرتعداری، اصلاح مراتع وبهبود روشهای دامداری عشایری.
۱۷- توزیع اعتبارات کشاورزی حتی الامکان بصورت جنسی برمبنای نیازهای تولیدی و در جهت تحقق سیاستهای کشاورزی دولت در سال ۱۳۶۱ ونظارت برمصرف صحیح آن در حد امکانات موجود.
۱۸- اجرای برنامه‌های تحقیقات ویژوهشهای علمی کشاورزی، روستائی وعشایری بایستی براساس مبرم ترین مسائل ونیازهای منطقه‌ای طرح ریزی شده و نتایج بازیافتها نیز در اسرع وقت به آنان آموخته شود.
۱۹- تاکید براجیاد صنایع تبدیلی کشاورزی وصنایع روستائی کوچک منطبق با ویژگیهای اقتصادی اجتماعی مناطق و براساس خواست مردم.
۲۰- بسیج کلیه امکانات موجود به منظور بهره‌برداری مطلوب از آبهای سطح الارضی وتحت الارضی و در اولویت قرار دادن طرحهای کوچک تامین آب مورد نیاز کشاورزی.

آب

۱- حداکثر بهره برداری از منابع آب کشور برای حصول بخودکفائی کشاورزی.
۲- بهبود شبکه‌های سنتی و احداث شبکه‌های جدید آبیاری با تاکید براستفاده از نیروی کار وعوامل تولیدی داخلی.
۳- تامین آب مشروب و سالم برای شهرهائی که فاقد حداقل تأسیسات مطلوب هستند.
٤-اجرای طرحهای تولید برق آبی پس ازتأمین حداکثر آب مورد نیاز کشاورزی ودرصورت وجودآب مازاد.
۵- تأمین امکانات انسانی برای راه انداختن طرحهای کوچک تأمین آب کشاورزی.
۶- هماهنگی فعالیتهای وزارت نیرو ووزارت کشاورزی درجهت تسریع دراحداث کانالهای درجه۳و٤ وانهارمزرعه وعملیات تسطیح.
۷-تبدیل واحدهای پراکنده و غیرمنظم و غیرهندسی دراراضی آبخورطرحهای آب به واحدهای هندسی برای تسهیل ایجادشبکه‌های آبیاری درچارچوب واحدهای تولیدی کشاورزی.
۸-تعیین تعرفه‌های لازم (آب بها) به منظور استفاده صحیح ازمنابع آب و بازیافت قسمتی ازسرمایه گذاریهادربخش کشاورزی وخدمات وصنایع.
۹-تجدیدنظردرلایحه قانونی درجهت کاهش بخشودگی آب بهای مشترکین کم مصرف
۱۰- حفظ سرمایه گذاریهای انجام شده درمنابع آب ازطریق کاربردروشهای صحیح نگهداری و بهره‌برداری ازتأسیسات بخصوص درمورد کاهش میزان رسوب گذاری درمخازن سدها.
۱۱-کوشش دریافتن ممکن‌ترین راه برای تأمین آب شیرین موردنیاز مناطق جنوبی کشور.

صنایع

۱- تاکیدخاص براولویتهای ذکرشده درقسمت (اولویتهای بودجه عمرانی سال۱۳۶۱)درموارد «پروژه‌های تولیدی» «تعمیرونگهداری» وتکمیل طرحهای نیمه تمام» وتکمیل زنجیره تولید» ابزارسازی و تولید مواداولیه»
۲- تنظیم ضوابط و آئین نامه‌های مربوط به مدیریت، بهره‌وری وانضباطی کارگاهی ولوایح اصلاحی اساسنامه شرکتها.
۳- توجه خاص به تکمیل و توسعه و تشویق صنایع کوچک وحمایت ازصنعتگران وجذب سرمایه و نیروی کارسرگردان.
٤- تکمیل واجرای طرحهای صنایع مادرازقبیل صنایع فولاد، پتروشیمی وماشین سازی باتوجه خاص به ریخته‌گری وآهنگری.
۵- کوشش دربهره‌برداری حداکثر ازظرفیتهای موجود کارخانجات وچندنوبتی کردن کارکارخانجات وکارگاههای نسبتاً مستقل
۶- تاکیدبرتهیه مواداولیه وقطعات ولوازم یدکی موردنیازصنایع وایجاد کارخانجات تولید کننده مواد مذکور به منظور کاهش واردات.
۷- توجه به امکان ساخت ماشین آلات صنعتی وکشاورزی بجای تولیدات مونتاژ.
۸- ایجادوتوسعه صنایع تبدیلی وجنبی وسردخانه‌های شیلات.
۹- افزایش تولید کودهاوسموم موردنیازکشاورزی.
۱۰ کاهش تنوع محصولات ازطریق استاندارد کردن وجلوگیری ازواردات غیراستانداردوهمطرازکردن سطح استانداردبامکانات تولیدی کشور.
۱۱- تجدیدسازمان جهت بکارگیری هرچه بیشترازامکانات فضاء پرسنل، ماشین‌آلات اضافی و ابزارومواداولیدی که بصورت راکدمرکزکارخانجات ومراکز تولیدی متمرکز شده است.
۱۲- تجدیدنظردرضوابط پرداخت وامهای صنعتی نظارت شده درجهت سیاستهای تشویقی باتاکید برزمینه‌های تولیدات صنعتی کوچک ومتوسط.
۱۳- تاکید براجیاد صنایع کوچک مستقل هماهنگ که مجموعه آنهازنجیره تولیدی راتکمیل نماید (گارازی)
۱٤- نظارت مستمرازطریق تشکیل کمیته‌های تخصصی مسئول بمنظوربررسی و پیگیری و چارچوبی درنوسانات تولیدات اساسی کشور.
۱۵- تنظیم و اصلاح قوانین درجهت پرورش نیروی کارماهربرای صنایع بااستفاده ازامکانات کارخانجات وکارگاههای صنعتی (استادشاگردی)

معادن

۱-تدوین و تصویب مقررات و قوانین متناسب با نیازها و در جهت رفع مشکلات و مسائل مرتبط با اکتشافه، بهره برداری، نحوه تأمین نیروی انسانی معادن و سایر فعالیتهای معدنی.
۲-ادامه طرحهای تجهیز و اکتشاف معادن در جهت استخراج از معادن حداقل در حد نیاز فعلی باتوجه خاص به معادن گل گهر، طبس و مس سرچشمه.
۳-تلاش و فعالیت گسترده در کشف و شناسائی و استخراج معادن در حد نیاز فعالیتهای آتی صنایع بخصوص ذغال سنگ بمنظور جایگزین کردن هرچه زودتر ذغال سنگ داخلی بجای ذغال سنگ خارجی.
٤-تاکید بر اجرای اصل ٤۵ قانون اساسی در مورد ملی کردن معادن کشور و بهره برداری صحیح از آن.
۵-سعی در کاهش قیمت تمام شده محصولات معدنی از جمله ذغال سنگ.
۶-تهیه برنامه های ضربتی بمنظور استفاده از معادن سرب و روی.
۷-تهیه برنامه ضربتی برای بازیابی وبهره برداری از معادن فلزات نادر و گرانقیمت همانند کرم و منیزیم.
۸-مطالعه و تحقیق بمنظور رفع مشکلات معدنکاری وتعیین روشهای مناسب بهره برداری.
۹-تأکید بر اکتشاف و بهره برداری از معادن مواد اولیه صنایع در جهت کاهش واردات.

انرژی

۱-ایجاد شورای هماهنگی انرژی متشکل از وزارتخانه ها و سازمانهای ذیربط بمنظور برنامه ریزی و استفاده کارآمد از کلیه منابع انرژی کشور، تعیین تعرفه های لازم برای برق و گاز و تعیین قیمت مواد سوختی، هماهنگی اجرای برنامه های تولید و توزیع برق و هماهنگی بین اجرای برنامه های تولید برق و برنامه های سوخت رسانی.
۲-تنظیم سیاست صادراتی نفت و گاز براساس نیازهای ارزی کشور.
۳-بهبود وضع توزیع و پخش فرآورده های نفتی براساس توزیع منطقی مخازن فرآورده های نفتی و جایگاههای فروش فرآورده ها در سراسر کشور.
٤-بررسی و مطالعه احداث پالایشگاههائی با حداقل ظرفیت اقتصادی و نزدیک به مناطق مهم مصرف محصولات نفتی و گازی.
۵-تشویق مصرف کنندگان نفت کوره در سراسر کشور با در نظر گرفتن مسائل آلودگی هوا.
۶-تأکید بیشتر بر عملیات لرزه نگاری و حفاری در حوزه های نفتی مشترک باکشورهای همسایه.
۷-ادامه طرحهای تولید و توزیع و انتقال برق.
۸-گسترش طولی خطوط قابل بهره برداری و تکمیل شبکه توزیع بمنظور بهره برداری کامل از ظرفیت موجود نیروگاهها.
۹-تعیین تعرفه های مناسب برای کاهش مصرف برق در ساعات پیک و افزایش مصرف در ساعات غیرپیک و اتخاذ تدابیر خاموشی در مناطق پرمصرف.
۱۰-خودداری هرچه بیشتر از احداث توربینهای گازی در سیستم تولید برق کشور.
۱۱-جلوگیری هرچه بیشتر از هدر رفتن گاز در میدانهای نفتی.
۱۲-بررسی ایجاد مجتمع های صنعتی که از گاز بعنوان یک ماده خام استفاده میکنند.
۱۳-جایگزین ساختن هرچه بیشتر گاز طبیعی با فرآورده های میان تقطیر(نفت سفید و نفت گاز).
۱٤-افزایش انشعابهای گاز خانگی، تجاری و صنعتی جدید.
۱۵-ایجاد تسهیلات و امکانات لازم برای توسعه مصرف گاز مایع در شهرها و روستاها.
۱۶-سرعت بخشیدن به خطوط اصلی توسعه گاز جهت تسهیل انتقال آن از مراکز تولید به مصرف.

حمل و نقل و ارتباطات

۱- تاکید برحداکثر بهره‌برداری از سرمایه‌گذاریهای گذشته و احتراز از سرمایه گذاریهای جدید در کلیه موارد‌یکه احیاناً با سرعت تسهیلات و تعمیر تجهیزات موجود رفع نیازها امکان پذیر میشود.
۲- ایجاد هماهنگی بین شاخصهای مختلف حمل و نقل و همچنین هماهنگی بین فعالیتهای بخش ارتباطات و سایر بخشهای عمرانی به نحوی که خدمات حمل و نقل با حداکثر ایمنی، راحتی، سرعت و حداقل هزینه امکان پذیر گردد.
۳- احتراز از تجمل‌گرائی و انجام سرمایه‌گذاریهای با استاندارد و کیفیت بالا، مادام که حداقل تسهیلات از نظر کمی دردسترس اکثریت استفاده کنندگان قرار نگرفته است. این موضوع اولویت توسعه راههای روستائی و فرعی را به راههای اصلی و آزاد راهها ایجاب مینماید.
٤- قدم برداشتن در جهت تامین خودکفائی سالی از طریق برقراری نظام حسابداری صنعتی در واحدهای تابعه بخش حمل و نقل و ارتباطات بویژه راه‌آهن.
۵- ایجاد و تقویت ستادهای فنی سازمانهای تابعه بخش حمل و نقل و ارتباطات بطوریکه این سازمانها بتوانند خود راساً عملیات مربوط به مطالعه، تهیه نقشه اجرائی و اجراء را انجام دهند.
۶- به نظم درآوردن نظام بهره‌برداری از تسهیلات ترابری جاده‌ای با اعمال نظارت و کنترل برشرکتهای حمل و نقل جاده‌ای و نیز بخدمت‌گیری همکاری سندیکاها و شوراهای رانندگان و کمک رانندگان در جهت کارآکردن حمل و نقل جاده‌ای.
۷- اولویت برنامه نگهداری از تاسیسات و تجهیزات در کلیه شاخصهای حمل و نقل.
۸- توسعه شبکه راه‌آهن با توجه به تحولات ناشی از جنگ تحمیلی بویژه توسعه راه‌آهن بندرعباس- کرمان
۹- بهره‌گیری هرچه بیشتر از نیروی انسانی دربرنامه‌های راهسازی.
۱۰- توسعه بنادر و دروازه‌های ورودی و خروجی زمینی، هماهنگ با سیاست بازرگانی خارجی کشور و با توجه به ضرورت استفاده از کلیه امکانات بالقوه توسعه مناطق کشور بویژه توسعه بندر چابهار و مطالعه بندر جاسک.
۱۱- تاکید برخود کفائی صنعتی در شاخصهای مختلف ارتباطات بویژه در راه‌آهن دولتی ایران.

پست و مخابرات

۱- ادامه پروژه‌های نیمه تمام پست و مخابرات و اجرای قراردادهای ضروری که تاخیر آن موجب خسارت خواهد شد و توسعه شبکه‌های پستی کشور در سطح روستاها.
۲- رفع مشکلات و تجهیز و بهره‌برداری از ظرفیت‌های ایجاد شده نظیر دفاتر پستی و مراکز تلفنی و غیره.
۳- تدوین برنامه‌های جامع و منسجم میان مدت و بلند مدت توسعه پست و مخابرات کشور.
٤- تقویت مرکز تحقیقات مخابرات کشور بمنظور شناخت و جذب تکنولوژی مناسب در جهت کمک به توسعه و تقویت صنایع الکترونیک و مخابرات و کابل سازی داخل کشور.
۵- نصب و بهره‌برداری از مراکز تلفنی جدید در حد امکانات فعلی و تقویت پوشش حفاظتی از تاسیسات موجود.
۶- فراهم نمودن مقدمات توسعه شبکه‌های «مایکروویو» کشور.
۷- انجام مطالعه در مورد ادغام ادارات پست و مخابرات در ساختمانهای واحد در سطح شهرها و روستاها.
۸- برنامه ریزی بمنظور تامین و تولید لوازم و قطعات یدکی مورد نیاز نگهداری شبکه‌های مخابراتی در داخل کشور و کاهش تدریجی وابستگی در این زمینه.
۹- تربیت و تقویت کادر فنی مخابرات کشور بمنظور بی‌نیازی هرچه بیشتر از خدمات خارجیان در زمینه نصب و راه‌اندازی سیستمهای مخابراتی.

اطلاعات و ارتباطات جمعی

۱- گسترش پوشش شبکه رادیوئی و تلویزیونی بخصوص در مناطق مرزی با توجه به ویژگیهای فرهنگی.
۲- تهیه، تنظیم و پخش برنامه‌های رادیو تلویزیونی در چهار چوب سیاستهای دولت بطریقی که پاسخگوی نیازهای جامعه باشد و نیز ارتقاء کیفیت و محتوای برنامه‌های رادیو تلویزیونی درجهت هدفهای انقلاب اسلامی.
۳- تقویت و گسترش شبکه‌های خبری موجود در داخل و خارج از کشور و توجه خاص به حفاظت تاسیسات و شبکه‌های موجود.
٤- مطالعه و تحقیق درجهت کاهش تدریجی از وابستگی تکنولوژی و رسیدن به خودکفائی نسبی درزمینه‌های فنی و تولیدی.

آموزش و پرورش

۱- برنامه ریزی جهت اجرای مفاد اصل ۳۰ قانون اساسی.
۲- جمع بندی مطالعات انجام شده ستاد انقلاب فرهنگی، اخذ مجوز قانونی در جهت آماده سازی دستگاههای ذیربط جهت اجرای آنها و ادامه مطالعات در سایر سطوح آموزشی
۳- اجرای قانون ادغام موسسات تحقیقاتی
٤- تثبیت وضع موسسات آموزش فنی و حرفه‌ای.
۵- توجه کافی به سیاستها و خط مشی‌های مصوبه شورایعالی هماهنگی آموزش فنی و حرفه‌ای
۶- گسترش فعالیت نهضت سواد آموزی با استفاده از امکانات موجود و بسیج همگانی
۷- تعیین شاخصهای آموزشی
۸- تأسیس رشته‌های جدید درزمینه علوم دریائی، صنایع غذائی، صنایع چاپ، صنایع بهره‌برداری از جنگل.
۹- ارزشیابی و اشاعه برنامه‌های نو در آموزش فنی و حرفه‌ای مانند (کار و آموزش) (تربیت بهیار)
۱۰- بازگشائی دانشگاهها خاصه رشته‌های پزشکی، فنی و تربیت معلم. کشاورزی براساس تصمیمات ستاد انقلاب فرهنگی.

مسکن، ساختمان‌های دولتی و عمران شهری

۱- ارائه کمکهای فنی و قراردادن مصالح ساختمانی در نقاط روستائی، دراختیار قرار دادن زمین در شهرهای کوچک ازطریق اجرای کامل و سریع قانون لغو مالکیت اراضی موات و با توجه به اولویت گروههای کم درآمد و عدم تائید سرمایه‌گذاریهای جدید دولتی در امر مسکن در تهران و شهرهای بزرگ.
۲- استفاده از امکانات موجود در قالب اولویتهای تعیین شده جهت تکمیل شهرکها و ساختمانهای نیمه تمام.
۳- فروش یا اجاره خانه‌های خالی در تهران و شهرهای بزرگ درجهت تسهیل درحل مشکل مسکن با استفاده از امکانات موجود.

● تکمیل و اجرای طرحهای صنایع مادر، کوشش در بهره‌برداری حداکثر از ظرفیتهای موجود کارخانجات و تاکید بر ایجاد صنایع کوچک از اولویتهای مورد نظر در بخش صنایع است.
● ضوابط پرداخت اضافه حقوق در دستگاههای دولتی اعلام شد.

٤- اعتبارات بانکی به بخش مسکن جهت احداث مسکن، بایستی با درنظر داشتن تناسب در تخصیص اعتبارات بین بخشهای تولیدی و مسکن و دادن اولویت به مناطق جنگزده، زلزله زده، سیل زده و خانواده‌های کم درآمد میان درآمد باشد.
۵- افزایش استفاده از حداکثر توان تولیدی صنایع ساختمانی موجود، توسعه ایجاد کارخانجات تولیدی جدید با استفاده از منابع سیستم بانکی بخصوص در مناطق محروم، افزایش استفاده از مصالح سنتی، کنترل کامل واردات و توزیع مصالح ساختمانی و ذخیره سازی مصالح ساختمانی برای بازسازی مناطق جنگی.
۶- اولویت تکمیل عملیات در دست اجرا در مورد برنامه احداث خانه‌های سازمانی کارکنان بخش دولتی با تأکید بر اولویت مناطق بدآب و هوا و ایجاد تغییرات ضروری در مجموعه های مسکونی که مورد استفاده قبلی آنها منتفی گردیده است.
۷- عدم تایید ایجاد ساختمانهای دولتی جدید در تهران و شهرهای بزرگ و اتمام ساختمانهای ضروری نیمه تمام دولتی.
۸- تنظیم برنامه‌ای جامع به منظور تجدید نظر در نحوه استفاده از ساختمانهای دولتی موجود و توزیع متناسب آنها بین ارگانها نهادها براساس نیازهای واقعی دستگاهها.
۹- توسعه شهرهای متوسط که بتواند رابطه لازم میان «مراکز منطقه‌ای» (شامل مراکز توسعه یافته موجود مانند اصفهان، تبریز، مشهد، شیراز، اهواز ومراکز منطقه‌ای درحال توسعه مانند بندرعباس، کرمان، زاهدان و برخی از شهرهای شمال کشور) را با «مناطق روستائی» برقرار نماید.
۱۰- تقویت و تجهیز شهرهای حاشیه کویر و مناطق دورافتاده و شهرهائی که باید پیوندشان با جامعه روستائی تحکیم یابد، ازطریق دادن اولویت به اجرای طرحهای عمرانی دراین مناطق.
۱۱- تجدید نظر درمعیارهای تشکیل شهرداریها وتجدیدنظر درسیستم مالی واعتباری شهرداریها درجهت تجهیز منابع مالی جدید، استفاده منطقی وعادلانه از اعتبارات عمرانی وکوشش درجهت خودکفائی شهرداریها.
۱۲- حفاظت اراضی کشاورزی ورفع نارسائی های موجود درتفکیک اراضی شهری.
۱۳- تدوین سیاست بلندمدت مسکن وتهیه طرح جدید مسکن با توجه به نقش محوری مردم ونقش ارشادی دولت دراحداث مسکن.

بهداشت ، درمان

۱- اتخاذ تدابیر مالی وعملیاتی و اعمال ضوابط کنترل های لازم برای کاهش میزان نابرابریها در استفاده از خدمات بهداشتی ودرمانی برای کلیه اهالی کشور.
۲- ارائه خدمات پزشکی بصورت سیاروودرمان سرپائی
۳- تکمیل واتمام پروژه‌های نیمه تمام ضروری واحتراز ازایجاد، توسعه وگسترش واحدهای بزرگ
٤- تاکید برتربیت کادرپزشکی بخصوص دوره‌های کمکپزشکی وبهبود کیفیت آموزشهای تخصصی دانشجویان پزشکی.
۵- اولویت ارائه خدمات بهداشتی وپیشگیری وسالمسازی محیط درروستاها بویژه درمناطق جنگی وتوجه به بهداشت فردی روستائیان.
۶- تامین آب مشروب وسالم برای روستاهائی که فاقد حداقل تاسیسات مطلوب هستند.
۷- بهبود وتقویت مدیریت برنامه های بهداشتی ودرمانی درسطح مناطق واستانها.
۸- جلوگیری از تبدیل وایجاد واحدهای ساختمانی (اعم از ساختمانهای مختلف بخش عمومی وخصوصی) به بیمارستان بدون اطلاع وتائید مقامات مرکزی.
۹- تنظیم سیاستهای اجرائی مشخص درزمینه گسترش خدمات بهداشتی وتاکید براولویت بهداشت به درمان.
۱۰- ارتقاء سطح ارائه خدمات درمانی بخش عمومی درمقایسه با بخش خصوصی.
۱۱- هماهنگی گسترش خدمات بهداشتی ودرمانی بابرنامه‌های توسعه مناطق.
۱۲- اتخاذ سیاست مطلوب برای جلب پزشکان ایرانی مقیم خارج از کشور.
۱۳- اتخاذ سیاست درزمینه تنظیم روابط مربوط به تولید داخلی، واردات، توزیع ومصرف دارو (طرح ژنریک) وجلوگیری از سوداگری دراین زمینه.
۱٤- ادامه طرح تمام وقت کردن واحدهای بهداشتی ودرمانی وخودکفا کردن آنها.
۱۵- گسترش وبهبود کمی وکیفی ارائه خدمات درمانی سرپائی وبهداشت فردی.
۱۶- بهبود کیفیت سیستم خدماتی ودرمانی وتوسعه پوشش بیمه درمانی، هماهنگ باگسترش امکانات عرضه خدمات.

تامین ورفاه اجتماعی

۱- تجلیل وحمایت از خانواده های شهدا ومعلولین انقلاب وجنگ
۲- تعیین اولویت گروههای بهرمند شونده ازمزایای تامین اجتماعی وتجدید نظر درقانون مربوطه.
۳- هماهنگی بین وظایف سازمان بهزیستی کشور ونهادهایی که خدمات مشابهی ارائه میدهند مانند بنیاد شهید، کمیته امداد امام.
٤- حمایت وارائه خدمات فرهنگی واجتماعی به افراد خانوارهای بی‌سرپرست ونیازمند ومعلولین وارشاد منحرفین.
۵- گسترش تولید وسائل توان بخشی وفراهم نمودن وسائل کمکپزشکی برای معلولین جسمی.
۶- توجه خاص به زندگی وتعلیم وتربیت کودکان بی‌سرپرست وآواره.
۷- توزیع عادلانه امکانات ورزشی درسطوح شهرستان واستان وتوجه به هرچه بیشتر مردمی تر کردن امر ورزش.

بازرگانی و خدمات

ضمن تاکید بر بندهای ۸ و ۱۸ و ۱۹ و ۲۰ سیاستهای کلی بودجه سال ۱۳۶۱ به منظور فعال‌تر کردن بخش بازرگانی و خدمات متناسب و هماهنگ با فعالیت سایر بخشهای اقتصادی موارد زیر مدنظر میباشد.
۱- ایجاد سیستم کنترل و نظارت شدید در امر تجارت خارجی و کوشش در جهت دولتی کردن بازرگانی خارجی دراجرای اصل ٤٤ قانون اساسی جمهوری اسلامی ایران و تجدیدنظر در سازمان و تشکیلات وزارت بازرگانی و شرکت سهامی بازرگانی دولتی، ارزیابی و تقویت مراکز خرید و تاسیس مراکز جدید جهت حصول به اهداف بازرگانی دولتی.
۲- حمایت از واردات مواداولیه برای تولید کالاهای مصرفی و واسطه‌ای بجای واردات کالاهای ساخته شده.
۳- اعمال ممنوعیت در مورد ورود کالاهای غیرضروری و تشویق و توسعه صادرات غیرنفتی.
٤- اصلاح بنیادی شبکه توزیع کالاهای اساسی و موادغذائی در رابطه با اصل ٤٤ قانون اساسی بطوریکه کالاها به موقع در حداقل مدت و با قیمت مناسب بدست مصرف کننده برسد. در این رابطه برنامه‌ریزی توزیع عادلانه این قبیل کالاها باتوجه به کمبود کالاها در استانهای مختلف کشور و دوری مناطق از مرکز ونیز فصلی بودن مصرف کالاها مورد نظر میباشد، همچنین برنامه‌ریزی توزیع کالاها در داخل کشور باتوجه به مراتب فوق به منظور جلوگیری از حمل مجدد کالاها و جابجائی‌های بی‌مورد از طریق تجدیدنظر نسبت به وظائف و تشکیلات سازمانهای توزیع کننده کالا بخصوص شرکت سهامی گسترش خدمات بازرگانی و تاسیس مراکز توزیع کالا بعنوان اهرم و عوامل اصلی سیستم توزیع.
۵- کوشش در جهت ایجاد شبکه‌های تعاونی توزیع مردمی.
۶- حمایت از تولیدکنندگان و مصرف کنندگان از طریق استفاده از مکانیسم قیمتها.
۷- جمع‌آوری به موقع کالاهائی که توسط دولت تضمین خرید میشود، نگهداری و عرضه به موقع آن به بازار مصرف به منظور تشویق تولید، تثبیت قیمت فروش وحذف واسطه‌ها و سودجویان.
۸- تجدیدنظر و ارزیابی در سیاست اعطای مابه‌التفاوت قیمت (سوبسید) به کالاهای اساسی به نحویکه جهت‌گیری این سیاست به نفع تولیدکننده داخلی و گروههای محروم باشد و فشار بار مالی ناشی از آن بر بودجه عمومی کمتر شود.
۹- ایجاد و تقویت یک نظام قیمت‌گذاری صحیح بر کالاهای مصرفی و کنترل قیمتها با اتخاذ تدابیر مناسب و لازم.

فرهنگ و هنر و جهانگردی

۱- بالا بردن سطح فرهنگ عامه از طریق ایجاد امکانات نظیر احداث کتابخانه‌ها و نمایشگاهها و حفظ و نگهداری میراث فرهنگی (آثار تاریخی، فرهنگی و هنری) و توسعه آموزشهای لازم.
۲- صدور و شناساندن انقلاب اسلامی از طریق ارشاد و اشاعه فرهنگ اسلامی در خارج از کشور و رساندن صدای انقلاب اسلامی به نقاط مختلف و خنثی کردن تبلیغات سوء علیه آن.
۳- پاسداری و حفظ و تداوم انقلاب از طریق ارشاد و شناساندن ارزشهای اصیل اسلامی با استفاده از حداکثر ظرفیت امکانات سمعی و بصری و آموزشی موجود در کشور و بخصوص در مناطق دورافتاده و محروم و مناطق مرزی با توجه به ویژگیهای خاص فرهنگی آنها.
٤- ایجاد انسجام و هماهنگی در امر تبلیغات و ارشاد در کلیه ارگانهای مسئول و ذیربط (داخل وخارج کشور) و حذف دوباره کاریها و ادغام واحدهائی که کارهای مشابه انجام میدهند.
۵- نظارت و کنترل و متمرکز کردن کلیه فعالیتهای مربوط به واردات، تولید و نمایش و توزیع تولیدات سینمائی و سمعی و بصری کشور (همچنین مواد و لوازم مصرفی و تجهیزات آن)- از طریق ایجاد یک شرکت سینمائی دولتی.
۶-تمرکز کلیه فعالیتهای مربوط به حفظ و نگهداری آثار و ارزشهای میراث فرهنگی در یک ارگان و جلوگیری از دخالتهای بی‌مورد و غیرمسئولانه ارگانهائی که صلاحیت و تخصص لازم و مسئولیت مستقیم در این امر را ندارند.
۷- متوقف کردن طرحهای ایجاد تاسیسات پذیرائی و و اقامتی و مراکز فرهنگی و هنری شهری، لوکس و تجملی برنامه‌ریزی در جهت تغییر نوع بهره‌برداری این قبیل تاسیسات که نیمه تمام و یا در حال ساختمان میباشند و قطع هر نوع سرمایه‌گذاری جدیده در این امر و کاهش تجملات تاسیسات موجود در راه مردمی کردن آنها.
۸- کوشش در جهت کاهش هزینه‌های جاری و افزایش کارآئی در ارائه خدمات و بررسی وضعیت شرکت سهامی مراکز ایرانگردی و جهانگردی و برنامه‌ریزی در جهت خودکفائی و سود آور کردن آن.

ضوابط مالی ناظر بر تهیه و تنظیم بودجه سال ۱۳۶۱

نظر به لزوم صرفه‌جوئی در هزینه‌های دولتی بویژه هزینه‌های جاری دستگاههای اجرائی اعم از وزارتخانه‌ها، سازمانهای دولتی، شرکتهای دولتی و موسسات انتفاعی وابسته به دولت و سایر موسسات از مسئولین تهیه و تنظیم بودجه‌های پیشنهادی سال ۱۳۶۱ درخواست میشود علاوه بر بازنگری اهداف، فعالیتها و طرحهای در دست اجرا و توجیه طرحهای جدید در چار چوب مفاد بخشنامه حاضر به نکات ذیل توجه کامل مبذول فرمایند.
۱- ضابطه حداقل و حداکثر حقوق موضوع «لایحه قانونی مربوط به حداکثر و حداقل حقوق مستخدمین شاغل و بازنشسته » رعایت شود.
افراد آماده بخدمت از این قاعده (رعایت حداقل حقوق) مستثنی خواهند بود.
۲- تفاوتهای ناشی از ترفیعات کارکنان در بودجه دستگاهها تامین گردد.
۳- از پیشنهاد هر نوع اعتبار جهت افزایش اجرت، دستمزد و یا فوق‌العاده- مخصوص کارکنان پیمانی و سایر کارکنان غیر رسمی خودداری گردد.
٤- در دستگاههائیکه بشکل تحقیقاتی و آموزشی اداره میشوند در سال بودجه از پیشنهاد هر گونه اعتبار جهت تغییر اشل خودداری گردد.
۵- افزایش حقوق کارگران تابع تصمیمات شورایعالی کار خواهد بود. لیکن افزایش حقوق و دستمزد کارگران کشور بایستی مبتنی بر بازدهی نیروی کار نیز بوده و متناسب با افزایش کارآئی و در حد توان ظرفیتهای اقتصادی و مالی ک

هیچ نیست جز او

ای فدای تو هم دل و هم جان
وی نثار رهت هم این و هم آن
دل فدای تو، چون تویی دلبر
جان نثار تو، چون تویی جانان
دل رهاندن زدست تو مشکل
جان فشاندن به پای تو آسان
راه وصل تو راه پرآشوب
درد هجر تو درد بیدرمان
بندگانیم جان و دل برکف
چشم برحکم وگوش برفرمان
گردل صلح داری اینک دل
ور سر جنگ داری اینک جان

دوش از شور عشق و جذبهٔ شوق
هرطرف می‌شتافتم حیران
آخر کار شوق دیدارم
سوی دیرمغان کشید عنان
چشم بد دور خلوتی دیدم
روشن از نور حق نه از نیران
هرطرف دیدم آتش کان شب
دید در طور موسی عمران
پیری آنجا به آتش افروزی
به ادب گرد پیر، مغبچگان
همه سیمین عذار و گل رخسار
همه شیرین زبان و تنگ دهان

چنگ و عود و دف ونی و بربط
شمع و نقل و می و گل و ریحان
ساقی ماهروی مشکین موی
مطرب بذله گوی خوش الحان
مغ و مغ زاده موبد و دستور
خدمتش را تمام بسته میان
من شرمنده از مسلمانی
شدم آنجا به گوشه‌ای پنهان
پیر پرسید کیست این، گفتند
عاشقی بیقرار و سرگردان
گفت جامی دهیدش از می ناب
گرچه ناخوانده باشد این مهمان
ساقی آتش پرست و آتش دست
ریخت در ساغر آتش سوزان
چون کشیدم نه عقل ماند و نه دین
سوخت هم کفر از آن و هم ایمان
مست افتادم و در آن مستی
به زبانی که شرح آن نتوان
این سخن می‌شنیدم از اعضا
همه حتی الورید والشریان

که یکی هست و هیچ نیست جز او
وحده لااله الاهو

از تو ای دوست نگسلم پیوند
گر به تیغم برند بند از بند
الحق ارزان بود زما صدجان
و زدهان تو نیم شکرخند
ای پدر پند کم ده از عشقم
که نخواهد شد اهل این فرزند
پند آنان دهند خلق ای کاش
که ز عشق تو می‌دهندم پند
من ره کوی عافیت دانم
چکنم کاو فتاده‌ام به کمند
در کلیسا به دلبر ترسا
گفتم ای دل به دام تو دربند
ای که دارد به تار زنارت
هر سر موی من جدا پیوند
ره به وحدت نیافتن تاکی
ننگ تثلیث بر یکی تا چند
نام حق یگانه چون شاید
که اب و ابن و روح قدس نهند
لب شیرین گشود و با من گفت
وزشکر خنده ریخت از لب قند
که گر از سروحدت آگاهی
تهمت کافری به ما مپسند
در سه آیینه شاهد ازلی
پرتو از روی تابناک افکند
سه نگردد بریشم آر او را
پرنیان خوانی و حریر و پرند
ما در این گفتگو که از یک سو
شد زناقوس این ترانه بلند

که یکی هست و هیچ نیست جز او
وحده لااله الا هو

دوش رفتم به کوی باده‌فروش
زآتش عشق دل به جوش و خروش
محفلی نغز دیدم و روشن
میر آن بزم پیرباده‌فروش
چاکران ایستاده صف درصف
باده‌خواران نشسته دوش به دوش
پیر در صدر ومی‌کشان گردش
پاره‌ای مست و پاره‌ای مدهوش
سینه بی‌کینه و درون صافی
دل پر از گفتگوی و لب خاموش
همه را از عنایت ازلی
چشم حق بین وگوش راست نیوش
سخن آن به این همینا لک
پاسخ این بدان که بادب نوش
گوش برچنگ و چشم بر ساغر
آرروی دو کون در اغوش
به ادب پیش رفتم و گفتم
کای ترا پیرعقل حلقه بگوش
تو کجا ما کجا که از شرمت
دختر رز نشسته برقع پوش
گفتمش سوخت جانم آبی ده
و آتش من فرونشان از جوش
دوش می‌سوختم ازاین آتش
آه اگر امشبم بود چون دوش
گفت خندان که هین پیاله بگیر
ستدم، گفت هان زیاده منوش
جرعه‌ای در کشیدم وگشتم
فارغ از رنج عقل و زحمت هوش
چون به هوش آمدم یکی دیدم
مابقی را همه خطوط و نقوش
ناگهان از صوامع ملکوت
این حدیثم سروش گفت به گوش

که یکی هست وهیچ نیست جز او
وحـــده لا الـــه الاهـــو

چشم دل بازکن که جان بینی
آنچه نادیدنی است آن بینی
گر به اقلیم عشق‌روآری
همه آفاق گلستان بینی
بر همه اهل آن زمین به مراد
گردش دور آسمان بینی
آنچه بینی دلت همان خواهد
و آنچه خواهد دلت همان بینی
بیسروپا گدای آنجا را
سر به ملک جهان‌گران بینی
هم در آن پابرهنه جمعی را
پای بر فرق فرقدان بینی
هم در آن سربرهنه قومی را
بر سر از عرش سایه‌بان بینی
گاه وجد و سماع هریک را
بردو کون آستین فشان بینی
دل هر ذره‌ای که بشکافی
آفتابیش درمیان بینی
هرچه داری اگر به عشق دهی
کافرم گر جوی زیان بینی
جان گدازی اگر به آتش عشق
عشق را کیمیای جان بینی
از مضیق جهات در گذری
وسعت ملک لامکان بینی
آنچه نشنیده گوشی آن شنوی
آنچه نادیده چشمی آن بینی
تا به جایی رساندت که یکی
از جهان وجهانیان بینی
با یکی عشق ورز از دل و جان
تا به عین الیقین عیان بینی

که یکی هست و هیچ نیست جز او
وحـــده لا الـــه الا هـــو

یار بی‌پرده از درو دیوار
در تجلی است یا اولو الابصار
شمع جویی و آفتاب بلند
روز بس روشن وتو در شب تار
گرز ظلمات خود رهی، بینی
همه عالم مشارق انوار
کوروش قاید و عصا طلبی
بهر این راه روشن هموار
چشم بگشا به گلستان وببین
جلوهٔ آب صاف در گل و خار
ز آب بیرنگ صد هزاران رنگ
لاله و گل نگر در این گلزار
پا به راه طلب نه و از عشق
بهر این راه توشه‌ای بردار
شود آسان زعشق کاری چند
که بود نزد عقل بس دشوار
یارگو بالغدو و الاصال
یارجو بالعشی و الابکار
صدرهت لن ترانی ارگویند
باز می‌داردیده بردیدار
تا به جایی رسی که می‌نرسد
پای اوهام و پایه‌افکار
بار یابی به محفلی کانجا
جبرئیل امین ندارد بار
این ره، این توشهٔ تو، آن منزل
مرد راهی اگر بیا و بیار
ورنه‌ای مرد راه چون دگران
یار می‌گوی وپشت سرمی‌خار
هاتف ارباب معرفت که گهی
مست خوانندشان و گه هشیار
از می‌وجام و ساقی و مطرب
و زمغ و دیر و شاهد و زنار
قصد ایشان نهفته اسراریست
که به ایماکنندگاه اظهار
پی بری گربه‌رازشان دانی
که همین است سر آن اسرار

که یکی هست و هیچ نیست جز او
وحـــده لا الـــه الا هـــو

«هاتف اصفهانی»

بادستهائی تهی از طاعت

دریافتی از مناجات مفتقرین از خمس عشره

الهی کسری لایجبره الالطفک و حسانک و فقری لایعینه الاعطفک و احسانک وروعتی لایسکنها الاامانک

خداوندا! این دل شکسته را جز دستهای مهربان تو درمانی نیست و این دست بسته را جز از آسمان احسان تو بارانی نه.

خدایا! این قامت خمیده جز به شوق دیدار تو راست نمیشود و این تنهای غریب جز در خانه تو هرآنچه خواست نمیشود.

خدایا! این قلب هراسناک و لرزان جز در دستهای تو آرام نمیگیرد واین خود زبون و خفت کشیده، بی توجه عزیزانه تو سبقت از هرچه پخته و خام میگیرد.

خدای من! این دانه بخاک نشسته را بی آب و آفتاب تو کجا سرشکفتن هست؟

و این غریب و خسته را بی‌ماهتاب لطف توکی پای رفتن؟

خدایا این شکاف تنهائی را جز چشمه سار جاودان مهر تو پر نمی‌کند و غنچه حوائجم بی‌باغبانی تو شکفته نمیشود و غبار اندوه از چهره غمزده‌ام جز باران رحمت تو نمی‌شوید.

و سموم نفسم را جز تریاق رافت تو درمان نمیکند.

و ذلتی لایعزها الاسلطانک و امنیتی لایبلغنیها الافضلک و خلتی لایسدها الاطولک و حاجتی لایقضیها غیرک و کربی لا یفرجه سوی رحمتک و ضری لایکشفه غیرک و غلتی لایبردها الاوصلک

خدایا این جگر سوخته در آتش هجرانت را و این جان گداخته در زیر تشعشع سوزان فراقت را هیچ چیز جز خنکای نسیم وصل توآرام نمیکند.

خدایا دلی که مسیر عمر را در کویر هجران توطی کرده چسان به غیر سبزه زارلقاء توراضی شود چشمی که جز به‌افق انتظار تودوخته نشده ودوردستها رادرپی سایه محودیدار تو کاویده چگونه جزوصل تورا بپذیرد.

و پایی که درهرقدم توان ازتوگرفته و با سنگ وخاروخاشاک به شوق تو درآویخته به چه امید دردیار غیر رحل دامت افکند.

حدایا دلی که عمری بدنبال تو گشته مگر جز درمیان دستهای تو قرار میگیرد.

ولو عتی لایطفیها الا لقاوک و شوقی الیک لایبله الا النظرالی و جهک و قراری لایقردون دنوی منک ولهفتی لا یردها الاروحک وسقمی لایشفیه الاطبک و غمی لایزیله الاقربک

خدایا اشک اضطرار مراچه چیز جز دستهای پاسخ تو خواهد سترد؟

و این قلب درد آغشته از فراقت را چه چیز جز نسیم مهر توجان خواهد بخشید؟

خدایا تب سوزنده عشق به تنرا چه درمان خواهد کرد جز دیدارتو؟

و زخم عمیق و کاری گناه را برجای جای روح دردمندم چه چیز جز غفران توالتیام خواهد بخشید؟

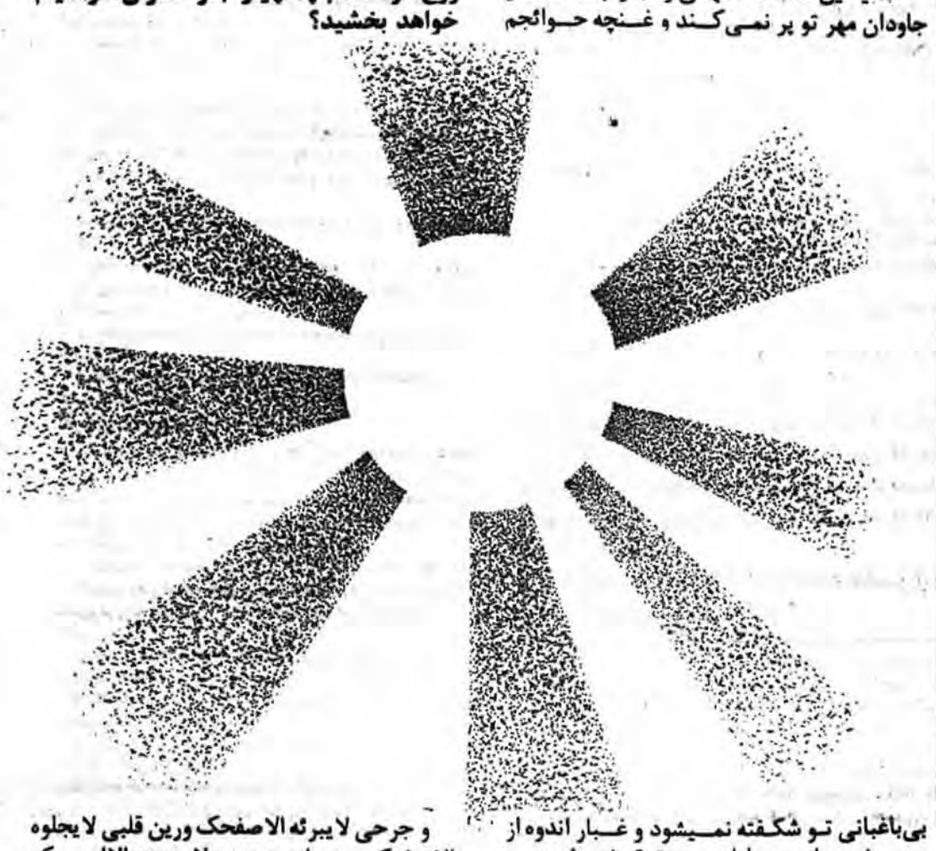

و جرحی لایبرئه الاصفحک ورین قلبی لایجلوه الاعفوک و وسواس صدری لایزیحه الاامرک خدایا زنگارگناه از آینه دل چه چیز جز عفو تو خواهد زدود؟

خدایا این هرزه گیاههای وسوسه‌های شیطانی مگر جز باداس قدرت تو وجین میشوند؟

خدای من! تنها دست توست که میتواند قلب تاثیرپذیر مرا از شر تمنیات هوا خلاص گرداند و تنها دم خداوندی تست که میتواند این دل را که در زیر پنجه‌های هوای نفس به حالت اغماء افتاده است نجات دهد فیا منتهی امل الاملین و یا غایة سول السائلین و یا اقصی طلبة الطالبین و یا اعلی رغبة الراغبین و یا ولی الصالحین و یا امان الخائفین و یا مجیب دعوت المضطرین و یا ذخر المعدمین و یا کنزالبائسین.

ای نهایت آرزوی ارزومندان و ای غایت پاسخ سائلان و ای دورترین مقصود نیارمندان و ای بلندترین اشتیاق مشتاقان و ای غمخوار درستکاران و ای کلبهٔ ایمنی از بلای بتو پناه آورندگان وای پاسخ دهندهٔ دعوت درماندگان و ای داروی دردمندان و ای اندوخته فقیران!

و ای گنجینه بینوایان و ای فریادرس ناله کنندگان و ای بر آرنده حاجات فقیران و مسکینان ای کریمترین کریمان، ای مهربان‌ترین مهربانان و ای رحیم‌ترین بخشندگان و ای عطوف‌ترین محبت کنندگان ای هرچه جوی مهر از چشمه رافت تو و ای هرچه ابرازدریای رحمت تو، ای پیشه‌ات کارسازی وای اندیشه‌ات بنده نوازی.

و یا غیاث‌المستغیثین و یا قاضی حوائج الفقراوالمساکین و یا اکرم الاکرمین و یا ارحم الراحمین لک تخضعی و سئوالی و الیک تضرعی و ابتهالی اسئلک ان تغیلنی من روح رضوانک و تدیم علی نعم امتنانک.

روی من تنها به توبازاست و دستم تنها بسوی تودراز، ضجه‌های من تنها درپیش توست. و سجودمن فقط درپیشگاه تو، خدایامن درپیش که به جزتو برخاک افتاده‌ام و کدام سحوری را جزدرخانه تو کوبیده‌ام خدایا! دراین گرمای سوزان کویر گناه نسیم جان بخش رضایتت را ازمن دریغ مدار و ازابرآبستن نعمتهایت برمن مستدام ببار.

خداوندا! ومن اینک امید ازهرچه غیرتوبریده‌ام و بردرخانه کرم تو، به تضرع ایستاده‌ام خدای من! مرا از تو چشم یاری هست و همومرابدینجاآورده است. اینجا که نگاه اکرام توبرجثه نحیف من افتد و دست انعام تو ازورای سرافتاده من بگذرد. اینجاکه گردگامهای توبرصورت خسته من نشیند و بوی بهارتو درمشام درختان به خشکی گرائیده من بپیچد.

وهاانابباب کرمک واقف و لنفحات برک متعرض و بحبلک الشدید معتصم و بعروتک الوثقی متمسک الهی ارحم عبدک الذلیل ذاللسان الکلیل والعمل القلیل وامنن علیه بطولک الجزیل و اکنفه تحت ظلک الظلیل یا کریم یا جمیل یا ارحم‌الراحمین.

خدای من! در این ناامنی و وانفسا من تنها به ریسمان سخت تو چنگ زده‌ام و تنها به دستاویز امن تو آویخته‌ام. خدایا! من تنها دست بتو داده‌ام. وهر روزنی جز روزن منتهی به مهرتو را مسدود کرده‌ام. **خدایا! بر این بنده ذلیل و ناتوانت که حتی زبان گفتن درد خویش با تو ندارد رحم کن.**

بنده‌ای که نه آن دارد که بتو بنماید و نه زبان آنکه از توعذربخواهد

بنده‌ای که دستش تهی از طاعت و پشتش خسته معصیت است

خدایا! میشودکه چنین بنده‌ای را دست محبت برسرش کشی؟ و سایه خدائی بر سرش بگستری؟ و جز این نمی‌شود بنده به کجا بگریزد که امتداد شاخه‌های بینهایت کرم تو سایه نینداخته باشد.

ای زیبای عاشق زیبایی! ای دلربای زیباآفرین! ای دریای بی‌منتهای بخشش. ای خدای عزیز!

مهدی

یادداشتی بر سفر جانبازان انقلاب به مشهد مقدس

چندی پیش از سوی انجمن اسلامی بانک ملت قریب به ۳۰ نفر از جانبازان انقلاب به مشهد مقدس اعزام شدند. سفر زوار امام هشتم شیعیان جمعاً ۹ روز بطول انجامید وخوانندگان «جمهوری اسلامی» نیز قبلاً در جریان آن قرار گرفته بودند.

آنچه میخوانید یادداشتی است براین سفر که خبرنگار اعزامی سرویس خبری «جمهوری اسلامی» نوشته است که از نظرتان میگذرد.

بعداز طی ۱۶ ساعت راه که خستگی زیادی هم نداشت در ساعت ۹ صبح روز سه‌شنبه ۲۱ مهرماه به مشهد رسیدیم. اتوبوس جانبازان را به دانشکده کشاورزی قائمشهد برد ودرآنجا انجمن اسلامی بانک ملت مرکز خراسان- حزب جمهوری اسلامی مشهد- سپاه پاسداران ودیگر نهادهای انقلابی با قربانی کردن سه گوسفند به استقبال ما آمدند. جانبازان هنگامیکه ازاتوبوس پیاده شدند سرودهای انقلابی را سردادند ویک لحظه از گفتن ا...اکبر غافل نمی‌شدند.

اولین روز ورود به جابجائی واستقرار طی، ونمازظهر وعصر نیز به جماعت خوانده شد. در محلی که نماز خانه نام گرفته بود برنامه روزانه ریخته شد وفردای آن روز به دیدار موزه حضرت رضا(ع) رفتیم. موزه حضرت که اشیای داخل آن بیانگر فرهنگ اصیل اسلامی است سخت مورد توجه قرارگرفت. سجاده مروارید دوزی شده که کاریک زن کهنسال بود بیننده رابه تحسین وامیداشت وظرافت کار نیز حیرتانگیز بود. بعدازاینکه بازدید ازموزه تمام شد جانبازان بسوی حرم مطهر مشرف شدند.

بمحض ورود به رواقهای حرم فریادهای ا.... اکبروصلوات بلند شد. مردمی که ازراههای دور برای زیارت امام هشتم آمده بودند بادیدن جانبازان به وجد آمده بودند. گروهی ازبرادران جانباز که ازداشتن هردوپامحروم بودند برروی دست تاپائین پای حضرت به حرکت درآمده وبرای خواندن زیارت نامه به زمین نشستند.

چشمهای [illegible] روار باقطرهای اشک سماک [illegible] وبعض گلویشان راافشرده بود. هرکس آنها را می‌دیدبه گوئی گمشده‌اش راپیداکرده بود. آنها رابغل می‌کرد ومی‌بوسید ودر عوض جانبازان درحالیکه به آن همه محبت مردم لبخند می‌زدند می‌گفتند:

برادر خجالتمان ندهید... ماکه کاری نکردیم.

پس ازاستقرار درحرم به خاطر وضعیت خاص جانبازان حرم توسط مردم وخدام خلوت شد. همینکه عاشقان حضرت رضا(ع) شنیدند جانبازان جنگ وانقلاب به زیارت آمدند بلافاصله ازصریح کاررفتندوبادستهای رنجیر شده راه رابرای جانبازان بازکردند.

هنگام زیارت، مردم در حالیکه با صدای بلند گریه می‌کردند شعارهای مرگ بر صدام یزید کافر و روح منی خمینی بتشکنی خمینی را نیز سر داده بودند.

حرم مطهر حضرت رضا (ع) شور و حالی دیگر داشت و همه بی‌اختیار به گریه می‌افتادند. زیارت که تمام شد زیارتنامه را خواندیم و در حالیکه مردم با صلوات جانبازان را بدرقه می‌کردند بسوی خوابگاه حرکت کردیم.

کاخ [illegible] دو ساعته‌شاه

در سومین روز از اقامت، به کاخ ملک آباد، مشهد رفتیم این کاخ که با قصرهای افسانه‌ای شاه تفاوت چندانی نداشت در زمان و لبان فراری تنها برای اقامت ۲ ساعت در سال ساخته شده بود.

این کاخ که معروف به ملک آباد است و شاه مدفون سالی ۲ ساعت از آن استفاده میکرد دارای ٤ اتاق خواب و اتاق کار اتاق پذیرائی، اتاق نشیمن و ناهارخوری بود که هزینه‌ی صرف شده برای آن سر به فلک میزد!

ترئینات داخلی کاخ بازمان استفاده تفاوت چندانی نداشت در حمام از شیرهای طلا استفاده شده بود و حوله های سفید رنگ شاه مدفون که نقش تاج و پرچم سه رنگ داشت به شکل سابق آن آویزان بودند. اتاق ناهارخوری و میز ۲٤ نفره آن توجه همه را جلب کرد زیرا قاشق‌های تمام نفره وبشقابهای گل طلا که ساخت اروپا بود زیر محفظه شیشه‌ای نگهداری میشد. یکی از جانبازان پس از بازدید این قصر که همه وسائل آن از خارج وارد شده بود گفت:

بگفته قرآن هر پادشاهی وارد سرزمین شد فساد را بر می‌انگیزد واین کاخ نمونه‌ای از فساد شاه است زیرا زمانی ساخته شده [illegible] که بسیاری از مردم کشور ما از داشتن دو اتاق برای سکونت محروم بوده‌اند ولی این قصر فقط برای ۲ ساعت در سال مورد استفاده آن لعنتی قرار گرفته است.

وی گفت: این کاخ باید برای ثبت در تاریخ به همین شکل نگهداری شود تا نسلهای آینده بدانند مردم کشورشان چرا انقلاب کردند و چه کسی را در سرزمینشان بیرون نمودند.

شرکت در دعای کمیل در صحن حرم مطهر برنامه بعدازظهر بود در مراسم دعای کمیل روحانی همراه کاروان با اشاره به وصیت جانبازان پیرامون شهامتهایشان سخن گفت که مورد توجه قرار گرفت ویکی از جانبازان هم وصیتنامه یک شهید را که از همسنگرانش بود بصورت نوحه خواند وشرکت کنندگان هم به آن جواب میدادند پس از پایان دعای کمیل جانبازان به زیارت امام رضا رفتند.

جانبازان قبل از شرکت در نماز جمعه دست به تظاهرات زدند وپس از آن با انبوه جمعیت به محل برگزاری نماز جمعه رفتند و در محلی که برای ایشان در نظر گرفته شده بود استقرار یافتند.

استاندار خراسان‌دادستان انقلاب مشهدرئیس شهربانی وچندتن از شخصیتها هم در جمع جانبازان حضور داشتند نماز جمعه به امامت آیتاله شیخ ابوالحسن شیرازی امام جمعه مشهد اقامه شد وپس از اتمام نماز جانبازان به مهمانسرای حضرت رفته وناهار را مهمان حضرت بودند.

پس از اجرای نماز جمعه که مصادف با شب عید غدیر بود جانبازان به بهشت رضا رفته وبا حضور در قطعه شهدا یاد شهیدان انقلاب اسلامی را گرامی داشتند.

روز عید غدیر به زیارت خواجه ربیع وبنا به دعوت قبلی از سوی دادستان انقلاب اسلامی مشهد برادر میرفندرسکی ندامتگاه مشهد مورد بازدید قرار گرفت.

در زندان با توضیحاتی که معاونت زندان داد جانبازان با نحوهی کار وملاقات خانوادهها با زندانیان آشنا شدند.

وی گفت:

با توجه به امکاناتی که داریم فعلاً زندانیان عادی هفته‌ای ۳روز وزندانیان سیاسی هفته‌ای ۲روز میتوانند با خانوادهایشان ملاقات کنند و مدت هر ملاقات نیز حداکثر ۲۰ دقیقه است.

وی هنگام بازدید از کارگاه قالی‌بافی و خیاطی و کفاشی گفت: زندانیان دراین کارگاهها بصورت روزمزد کار میکنند و پس از اتمام محکومیتشان میتوانند جذب بازار کار شوند.

*** بندیک بند منافقان!**

آنگاه بندیک که محل نگهداری منافقان است مورد بازدید قرار گرفت. منافقان باتعدادی از زندانیان عادی دراین بند نگهداری میشدند و به هنگام ورودما به زندان، زندانیان عادی با شیرینی و شکلات به استقبال جانبازان آمدند وازمیان جمعیت یک زندانی ازدیگران میخواست برای سلامتی رهبر انقلاب وجانبازان صلوات بفرستند.

سخنران گروه وقتی شروع به سخنرانی کرد عمل جانبازان ومنافقان را باهم مقایسه نمود.

رمضان صغیر زاده کودک ۱۲ ساله‌ای که دوپایش رازدست داده ودست راستش نیز تقریباً بی‌حرکت است وقتی روی دست بلند شد ومنافقان در برابر این سئوال که این جوان برای اسلام پاهایش ومادر وبرادرش را از دست داده شما چه کرده‌اید سکوت کردند.

دیدار کارگران کارخانه کوکاکولا با هدایای کوچک ولی پر ارزش وشرکت در مراسم نوحه خوانی جانبازان خیلی پر شور بود. کارگران باداشتن دسته گل مقدم جانبازان را گرامی داشتند و ضمن دعوت ازآنان برای بازدید از کارخانه‌شان محل خوابگاه را ترک کردند.

دیدار باآیتا...شیخ ابوالحسن شیرازی به علت عزیمت به تهران امکان پذیر نشد وششمین روز اقامت به زیارت خواجه‌مراد و خواجه اباصلت به پایان رسید. دیدار از کارخانه نوشابه‌سازی که کارگران مسلمان آن دوروز قبل به دیدار جانبازان آمده بودند برای همه جالب بود و همت و غیرت کارگران مسلمان این کارخانه تحسین همه را برانگیخت و اینکه وابسته نباشند چه ابتکارها که نزده بودند. پس از بازدید یکی از کارگران باتوجه به آیات و احادیث به تجلیل از شهید و کسانی که در راه خدا از همه چیز خود می‌گذرند پرداخت و پس از آن نماز وحدت خوانده شد و پس از صرف ناهار با شعار کارگر مسلمان خدا نگهدار تو محل کارخانه را ترک کردند.

جانبازانی که در این روز بودند هرکدام خاطره‌هایی از شهادت و دلیری سربازان اسلام در دل داشتند و هنگامیکه آنها را بازگو میکردند احساس خاصی داشتند. ناصر جوانی که اهل آغاجاری و یک دستش را از دست داده بود در مورد یکی از خاطراتش می‌گفت:

یکی از روزها که مشغول پیشروی بودیم یکی از برادران همسنگرم پرچم سبزی را که کلمه لااله الا... روی آن نوشته بود می‌خواست بر روی تپه‌ای نصب کند. همینکه او رفت عراقی‌ها او را به رگبار بستند و او با لبخندی نقش بر زمین شد و به لقاء... پیوست.

خاطرات جانبازان سرشار از حماسه و مقاومت و ایثار است و با هرکدام که بگفتگو بنشینی، درس عشق و ایمان و ایثار می‌آموزند. باوجودیکه پا و یا دستهایشان را از دست داده بودند ولی باز می‌خواستند به جبهه بروند و قلب دشمن را نشانه بگیرند.

روحیه جانبازان همه را شگفتزده کرده بود و مردم نیز بخاطر همین موضوع شهامتهایشان را پاس میداشتند.

سفر ۹ روزه جانبازان با دنیای خاطره و خداحافظی از جانبازان قهرمان روز چهارشنبه ۲۹ مهرماه پایان یافت.

در چهارمین جلسه کانون هماهنگی شوراهای اسلامی کارخانجات جاده مخصوص کرج گفته شد:

باید قوانینی که به‌نفع کارفرماها بود، عوض شود و تکلیف سرمایه‌ها مشخص گردد

چهارمین جلسه کانون هماهنگی شوراهای اسلامی کارخانجات منطقه جاده مخصوص کرج برگزار شد. در این جلسه که درروز سه شنبه گذشته در کارخانه ارج برگزار گردید، شوراهای اسلامی ۳۰ کارخانه و همچنین ۳تن از پزشکان و عدد کارآن اجتماعی غرب تهران و برادر فواد کریمی نماینده مردم اهواز در مجلس شورای اسلامی شرکت داشتند.

در این جلسه ابتدا آیاتی چند از قرآن مجید توسط یکی از برادران قرائت شد و سپس یکی از برادران شورای اسلامی کارخانه ارج در باره کارگران بیمه‌های اجتماعی و مسائلی که از سالها قبل وجود داشته، مطالبی را بیان داشت. از جمله، اظهار داشت:

۱-بعضی از داروخانه‌ها داروهای مورد نیاز را به عناوین مختلف نمیدهند.

۲-برخی از پزشکان بیمه‌های درمانی و اجتماعی به کارگران استراحت نمیدهند و گفته میشود که از دکتر کارخانه استراحت بگیرند.

۳-کارگرانی که بیماریهای شدید و یا نقص عضو دارند و تقاضای از کار افتادگی و بازنشستگی می‌نمایند برای آنان تقاضای کارهای سبک در کارخانه می‌شود.

٤-کارگرانی هستند که عضو صندوق حمایت کارمندان میباشند و فعلاً بلاتکلیف هستند.

۵-در برخی از بیمارستانها، پس از عمل، از کارگر مبلغی بعنوان مابه التفاوت دریافت میگردد.

سپس دکتر آرمین مدد کار اجتماعی غرب تهران سخن گفت: وی اظهار داشت: درزیم گذشته بعلت سیستم خاصی که بین سرمایه داری و کارگر وجود داشت، باعث بوجود آمدن مشکلات بسیار زیادی شد و چون در آن سالها فکر و ایده آنان جز بهره کشی از کارگر نبود، قوانینی نیز در وزارت کار و تامین اجتماعی نوشتند که باعث استثمار کارگران میشد. در تامین اجتماعی به جای روابط انسانی روابط صرافی برقرار بود بهمین خاطر با کم کردن غرامت ، خود را به سرمایه داران نزدیک میکردند. ولی خوشبختانه جدیداً قانون تامین اجتماعی جدید نوشته میشود و سعی بر آنست انتفاعات را کم کرده و به مسائل اساسی بیشتر اهمیت دهند.وی همچنین در قسمتی از سخنان خود گفت:

یکی از مسائل مهم کارگران از کار افتادگی کارگرهاست. اصولاً کارگر را نمی‌توان بعلت مقداری ضعف از کار افتاده تشخیص داد و او را بازنشسته کرد. ولی اگر دقیقاً بررسی کنیم، مسئله بهداشت باید حل شود، یعنی اگر در کارخانجات از بهداشت شروع شود، میتوانیم بسیاری از بیماریها را درمان کنیم متاسفانه چه در سطح جامعه و چه در کارخانجات مسائل بهداشتی آنطور که باید پیاده شده است. کارخانجات بدلیل وابستگی که به خارج دارند کمتر توانسته‌اند به این مسائل برسند. ولیکن اگر کارخانجات ما به خود کفائی و استقلال کامل برسند، اینگونه مسائل حتماً حل خواهند شد و کارگران باید در این راه گامهای موثری بردارند.

ودیگر اینکه به علت عدم توجه به مسائل رفاهی و حقوقی کارگران، آنان دچار حادثه و بیماری میشوند. منظور اینست که باید مشکلات را از جنبه‌های گوناگون بررسی کرد تا بتوانیم انشاء ا... تمام این مسائل و مشکلات برطرف شود. ضمناً باید قوانینی که بنفع کارفرماها بود عوض شود و تکلیف سرمایه‌ها مشخص شود تا در آینده دیگر دچار اینگونه مشکلات نشویم.

انگاه یکی از برادران پزشک منطقهٔ غرب در رابطه با بهداشت صنعتی چنین گفت:

در سال ۳۷ قانون بهداشت کار در ٦۰ ماده و چندین تبصره و تاسیس مرکز بهداشت کار نوشته شد ولیکن تا پیروزی انقلاب هیچ اثری از بهداشت وجود نداشت. پس از پیروزی انقلاب این مرکز تاسیس و شروع بکار کرد و متاسفانه چون ما جنبهٔ اجرائی در دست نداریم، هنوز نتوانسته‌ایم بطور کامل بهداشت صنعتی را پیاده کنیم که انشاءا... بزودی به این مسئلهٔ مهم خواهیم پرداخت. وی آنگاه گفت بهداشت صنعتی از درب ورودی کارخانه شروع می‌شود و بسیار زیادهم هست. ازقبیل آب- تهویه سالن کار و سالن غذاخوری و غیره. و ما اصولاً طرحی را در آزمایش گذاشتیم که همان طب پیشگیری است و میتواند مقداری از مشکلات درمانگاهها و بیمارستانها را کم کند. اولین کاری که ما درصدد هستیم به مرحلهٔ اجرا درآوریم، مسالهٔ معاینات استخدامی است که ساده از آن میگذریم و بعد معاینات دوره‌ای اینها است، زیرا ممکن است پس از چند سال کارکردن کارگر براثر محیط کار و مواد اولیه و غیره مبتلا به بیماری شود. پس مرحلهٔ دوم کار خودمان را با معاینات دوره‌ای شروع خواهیم کرد.

پس از سخنان ایشان، برادر فواد کریمی نمایندهٔ مردم اهواز در مجلس شورای اسلامی ایراد کرد. وی در بخشی از سخنان خود گفت: درنظام جمهوری اسلامی، سازندگی از بالا به پائین نیست، بلکه آنچه که میتواند نظام جدید را پی‌ریزی کند، اینست که همهٔ ارگانها و نهادها و مردم باهم باشند مجلس شورای اسلامی هم با همکاری شما برادران و سایر ارگانها می‌تواند دردهها را بشناسد و راه حلها و پیشنهادات شما را بررسی کند و با کمک شما مشکلات اجتماعی و اقتصادی را حل کند. مسائل کارگری ما در رابطه با این واقعیت است. نظام اقتصادی برکل حاکم بود و این نظام اقتصادی، طبق روابطی برکارگر نیز حاکم بود و این حاکمیت ازطرق مختلف امثال بیمه‌های اجتماعی و وزارت کار و غیره اعمال می‌شد. حالا ما باید سیستم اقتصادی و قوانین را از نو بنویسیم و شکی نیست که سیستم اقتصادی از کارخانجات شروع می‌شود، تغییر سیستم اقتصادی در رابطه با تغییر سیستم کار نیز خواهد بود. البته اگر بخواهیم اقتصاد اسلامی داشته باشیم و استقلال بعدی خودمان را حفظ کنیم، احتیاج به یک برنامه ریزی دراز مدت دارد که قانون اساسی این را مشخص کرده است. مثل صنایع بزرگ و مادر که متعلق به دولت است، ازقبیل نفت و ذوب آهن و یا صنایع بزرگ که ابعاد آن بزرگ باشد و تولید آن حداقل بتواند بازار داخلی را تحت پوشش قرار دهد. بعداز بخش دولتی، بخش تعاونی است. (منظور از سیستم تعاونی اینست که ابزار تولید متعلق به کسانی است که در آن جا کار می‌کنند). وی همچنین گفت: مشکلی که ما داریم، اینست که صنایع ما وابسته است و این وابسته بودن صنعت، اقتصاد ما را دچار مشکلاتی میکند و کشورهای سلطه گر نیز در این رابطه از هیچ کوششی کوتاهی نمی‌کنند. وی در رابطه با قانون ملی شدن بازرگانی چنین گفت: ابتدا بخش‌های خصوصی که کارهای وارداتی را انجام میدهند، تعطیل می‌شوند و کارگر و پرسنل زیرنظر دولت قرار خواهند گرفت. بعداز آنکه دولت توانست بخش‌های خصوصی را جذب کند، نوبت به تعاونی‌ها و شرکتهای دولتی می‌رسد که کارها را انجام دهند.

در پایان جلسه، برادر فواد کریمی به سئوالات برادران کارگر پاسخ دادند و این جلسه در ساعت ٦/۳۰ دقیقه با تکبیر برادران پایان یافت.

افتتاح کارخانه لوله سازی پولی کا

بگزارش خبرنگار واحد مرکزی خبر از سمنان روز گذشته کارخانه لوله سازی پولیکا با حضور دکتر سهلانی استاندار سمنان و جمعی از مسئولین این استان در شاهرود گشایش یافت. این کارخانه که در پنج کیلومتری شاهرود قرار دارد توسط گروهی از برادران و خواهران متعهد و با همکاری مرکز گسترش تولیدات اداره میشود هزینه‌ایجاد این کارخانه ۵۰ میلیون ریال است و تولید سالانه آن ۱۰۸۰ تن لوله از نوع پی وی سی میباشد.

رئیس کل سازمان چای کشور:

محصول چای نسبت به سال گذشته ۱۵٪ افزایش داشته است

● نرخ خرید برگ سبز چای کشاورزان از ۵۵ ریال به ٦۵ ریال افزایش یافته است

● درطی سالجاری مبلغ ٦۲۵ میلیون ریال وام دراختیار چایکاران کشور قرار گرفته است.

● بااعتباری معادل یک میلیارد و ۸۵۰ میلیون ریال ۷ کارخانه جدید جهت افزایش تولید چای احداث خواهد شد.

● حداکثر قیمت یک کیلو چای بسته بندی مخلوط ۵۰۰ ریال و چای صندوقی مخلوط ٤۲۵ ریال میباشد.

سرویس اقتصادی-بگزارش خبرنگار اقتصادی ما برادر علی سعید لو رئیس کل سازمان چای کشور صبح دیروز در یک مصاحبه مطبوعاتی ضمن ارائه گزارش عملکرد سال جاری این سازمان در زمینهٔ مسائل تهیه و تأمین چای کشور سخن گفت.

وی ابتدا دررابطه با افزایش محصول چای امسال گفت: با توجه به فصلی بودن زمان بهره برداری چای که در ایران از اواخر فروردین شروع و تا اواخر مهرماه بطول می‌انجامد، در سال جاری در طی همین مدت در سطح ۳۲/۰۰۰هکتار زمین زیر کشت چای، با خرید حدود۱٦۳میلیون کیلو برگ سبز چای از ۲٦/۰۰۰کشاورز چایکار محصول چای امسال ما نسبت به سال گذشته ۱۵٪افزایش داشته است که این افزایش محصول در وهلهٔ اول به لطف خداوند بزرگ و با تلاش بیحد چایکاران منطقه در اجرای اوامر امام امت بوده است.

وی آنگاه ضمن تشکر از کلیه مسئولین ذیربط افزود: در اینجا باید از شهید انصاری استاندار گیلان و کمکهای بیدریغشان نسبت به چایکاران یاد کنیم، همچنین باید از مسئولین استانداری و فرمانداریهای گیلان و مازندران و کارکنان سازمان چای گیلان که در این ۱۸۱ روز تلاش شبانه روزی را متحمل شده‌اند تشکر و قدردانی کرد.

سرپرست سازمان چای در قسمتی دیگر از سخنان خود گفت: بدنبال افزایش محصول امسال پرداختی های ما جهت خرید محصول چایکاران کشور حدود ۹/۹ میلیارد ریال بود که نسبت به سال قبل ۳۷٪ افزایش داشته است. همچنین پرداخت اجرت ساخت چای به کارخانه ها هم در حدود یک میلیارد و ۷۰۰ میلیون ریال بوده است.

سعیدلو در مورد عوامل افزایش تولید اظهار داشت ما در سال جاری قیمت برگ سبز چای را از ۵۵ ریال در هر کیلو به ٦۵ ریال افزایش دادیم و اجرت کارکرد کارخانه از ٤٤ ریال به ۵۱ ریال افزایش یافت همچنین مقدار گود شیمیائی به کشاورزان نسبت به سال قبل از نظر کمی ۱۰۲ درصد بیشتر شده است و مقدار واصی که به کشاورزان پرداخت شده مبلغ ٦۲۵ میلیون ریال است از سوئی دیگر برای تجهیز و توسعه کارخانجات قبل از بهره برداری اعتباری بمبلغ ۱۳۳ میلیون ریال به صاحبان کارخانجات پرداخت شده است که نسبت به سال قبل حدود ۳۳ درصد افزایش داشته است.

رئیس سازمان چای کشور در مورد گسترش وتجهیز کارخانجات چای سازی گفت بمنظور ایجاد وگسترش واحدهای تولیدی وافزایش تولید در یک زمان مشخص طرحی به شورای اقتصاد تقدیم شد که به تصویب رسیده است.

در مرحله اول طرح نسبت به تجهیز وتوسعه کارخانه‌های این سازمان اقدام خواهد شد وباین ترتیب ظرفیت کارخانه‌های سازمان ۸۰ درصد افزایش خواهد یافت. در مرحله دوم اختصاص اعتبار برای تعدادی از کارخانجات بخش خصوصی که حدود ۲۹ درصد تولید خواهند داشت.

ودر مرحله سوم با توجه به اینکه کشت چای باید افزایش یابد ۷ کارخانه جدید احداث خواهند شد که برای این طرحها جمعاً یک میلیارد و ۸۵ میلیون ریال اختصاص یافته است.

سعید لو آنگاه در مورد توزیع ومیزان چای مصرفی وواردات چای گفت کلیه چای واردات به کشور از نظر کمیت وکیفیت باید با اجازه سازمان چای صورت گیرد و این سازمان به منظور حمایت از چایکاران داخلی از عرضه چای خالص خارجی بشدت جلوگیری کرده است.

وبه این ترتیب قیمت چای کاهش یافته است.

وی درپایان ضمن اعلام قیمت انواع چای گفت: حداکثر قیمت چای مخلوط ایرانی و خارجی دربسته یک کیلوگرمی را ۵۰۰ریال و قیمت چای صندوقی مخلوط ایرانی وخارجی را ٤۲۵ ریال اعلام کرد که دراین مورد کلیه فروشندگان و تعاونی‌ها میتوانند میزان مصرف خودرااعلام کرده تاهرمقدار که لازم باشد دراختیارآنان گذاشته شود. وی ازمصرف کنندگان خواست در صورت مشاهده تخلف به دادگاه امورصنفی و پاسازمان چای اطلاع دهند تامتخلف تحت پیگرقانونی قرارگیرد.

بیلان کار دوماههٔ مرداد و شهریور جهاد سازندگی شهرستان آمل

کمیتهٔ کشاورزی.

۱- توزیع تیلرویدک ۱٦٤ دستگاه ۲- توزیع تراکتور فرگوسن ٤ دستگاه ۳- توزیع موتور پمپ و یدک ۷ دستگاه ٤- سطح زیر کشت بیش از ۳۰ هکتار ۵- پرداخت وام به کشاورزان ٤/۱٤۷/۰۰۰ ریال ٦- واگذاری دام ۲٦۰ راس ۷- واگذاری جوجه ۵٦۱۲۰۰/ عدد ۸- توزیع علوفه ۱٦٦/۳۳٦ تن ۹- توزیع داروی دامی ۹۲۳۷۰/ ریال.

کمیتهٔ بهداشت:

۱- نخه‌پیچی و درمان رایگان ۱۱۰۰/ نفر ۲- تزریقات و پانسمان ۳۳۷ نفر

۳- دندانپزشکی بیش از ٤۵ نفر ٤- اعزام و معرفی بیماران به بیمارستان ۱۱۵ نفر

کمیتهٔ فرهنگی

۱- تشکیل کلاس ایدئولوژی در ۲۹ روستا ۲- ایجاد کتابخانه در ۵ روستا ۳- نمایش فیلم و سخنرانی در ۵۷ روستا ٤- توزیع کتاب بیش از ۱۸۰ جلد همراه با تهیه وتوزیع مجلات و نشریات به تعداد بیش از هزار جلد و پارچه‌نویسی در مناسبتهای مختلف.

کمیتهٔ عمرانی

۱- شن‌ریزی و مرمت بیش از ۵ کیلومتر در ۷ روستا ۲- لوله‌کشی آب در ٤ روستای، تراه پاریمه، گزانه و گرنا ۳- اتمام حمام در ۵ روستا، قجر محله، یوسف‌آباد، کهرود، هفتتن و بابجان.

٤- برق‌رسانی به شهرک مستضعفین محمود آباد با همکاری ادارهٔ برق

وزیر پست و تلگراف و تلفن:

خدمات پستی بصورت رایگان در اختیار نهادها و رزمندگان مستقر در جبهه قرار می گیرد

وزراء بهداری و پست و تلگراف و تلفن به منظور بازدید از بیمارستانهای مناطق جنگی خوزستان و نیز تجهیزات مخابراتی این استان وارد اهواز شدند. و با گروهی از مجروحین جنگی دیدار و گفتگو کردند.

آقای نبوی وزیر پست و تلگراف بهنگام ورود به اهواز در یک گفتگوی اختصاصی با خبرنگار خبرگزاری پارس با اشاره به هدف از سفر به خوزستان گفت نخستین هدف بازدید از مخابرات و پست خوزستان ونیز بررسی وضعیت ارتباطی این استان از نظرمخابراتی است. وی افزود مدتهاست ستادی به منظور بررسی مشکلات مناطق جنگی از لحاظ ارتباطی تشکیل شده که کار این ستاد بازسازی شبکه مخابراتی خوزستان است.

آقای نبوی درخصوص تسهیلات مخابراتی و پستی وزارت پست و تلگراف برای رزمندگان جبهه‌ها گفت اخیراً مجلس لایحه‌ای به تصویب رسانده که به موجب آن خدمات پستی بصورت رایگان از طریق صدور کارتهای مخصوص در اختیار نهادها و رزمندگان مستقر در جبهه‌ها قرارگیرد.

وی همچنین گفت از نظر ارتباط تلفنی تسهیلاتی برای رزمندگان در پادگانها درنظر گرفته شده است.

وزیر پست و تلگراف و تلفن در اینجا ضمن تقدیر از کارکنان فعال وزحمتکش پست و تلگراف ومخابرات خوزستان که با ایثار و فداکاری در مناطق جنگی به انجام وظیفه خطیر خود مشغولند و نیز ستایش از روحیه مردم فداکار و ایثارگر خوزستان اظهارامیدواری کرد که بزودی جنگ ایران و عراق با پیروزی کامل ایران و همراه با سرنگونی صدام تمام شود گزارش خبرنگار خبرگزاری پارس حاکیست مدیرعامل شرکت مخابرات و دو تن از معاونین دو وزارتخانه هیئت مزبور را همراهی می‌کنند.

سومین سمینار انجمنهای اسلامی کارخانجات سراسر کشور کارخود را آغاز کرد

روز گذشته نخستین روز سومین سمینار انجمنهای اسلامی کارخانجات سراسر کشور، با حضور نمایندگان انجمنهای اسلامی بیش از ۳۹۰ کارخانه ازسراسر کشور وبا شرکت چندتن از نمایندگان مجلس درمسجد الجواد برگزار شد. این مراسم ساعت ۳/۵ بعدازظهر باتلاوت آیاتی از کلام‌ا.... مجید آغاز شد سپس بیانه کانون هماهنگی انجمنهای اسلامی کارخانجات بمناسبت آغاز سومین سمینار انجمنهای اسلامی قرائت شد.

آنگاه قطعه شعری که درزمینه انقلاب اسلامی ودرمکه معظمه توسط یکی از برادران کارگر سروده شده بود، خوانده شد و برادر تمیز فرمسئول آموزش وزارت صنایع سخنانی پیرامون آموزش مدیریت به کارگران ووظیفه وزارت صنایع دراین مورد ایراد کرد. پس از آن برادر زوارهای نماینده مجلس شورای اسلامی طی سخنانی درمورد نقش کارگران، مدیریت ضدانقلابی وملی گرا درکارخانجات وعنایت ولطف خداوند به امت شهیدپرور ایران درمقابل نیروهای کفر والحاد سخنانی ایراد کرد ودرپایان سخنانش به تعدادی از سئوالات کارگران پاسخ داد.

درپایان سمینار مسئول کانون هماهنگی انجمنهای اسلامی کارخانجات برنامه‌های دوروزه آتی گردهمائی را اعلام کرد واظهار داشت که فردا (امروز) صبح کمیسیونهای ۸ گانه درزمینه‌های تبلیغات اسلامی، پاکساری، سفر هیئتهای کارگری، به خارج کشور وغیره تشکیل میشود. اولین روز این سمینار درساعت ۱۸ کارخودرا پایان داد وادامه آن به امروز ساعت ۱۵ ودرسالن سینما فلسطین موکول شد.

مشروح گزارش فوق درشمارهای آینده ازنظرشما خواهد گذشت.

در جلسه شورای عالی اقتصاد

۲/۷ میلیارد ریال برای توسعه کشت و صنعت کارون اختصاص یافت

شورای عالی اقتصاد پریشب به ریاست آقای مهدوی کنی نخست وزیر تشکیل جلسه داد در این جلسه مسائل طرح شده توسط وزارتخانه‌های مربوطه مورد بررسی قرار گرفت ووام ۲۷۰۰میلیون ریال درخواستی طرح کشت و صنعت کارون جهت گسترش فعالیتهای کشاورزی به تصویب رسید.

سپس قرار داد منعقده بین وزارت کشاورزی جمهوری اسلامی ایران و کره شمالی به تائید شورا رسید آنگاه به پیشنهاد سازمان غله احذ وام برای پرداخت مساعده به کشاورزان گندم کار مورد تصویب قرار گرفت همچنین بنا به تصویب مجلس شورای اسلامی مبنی بر ایجاد وزارت صنایع سنگین تشکیل و پس از تهیه اساسنامه آن را جهت تصویب به شورایعالی ارائه نمایند در پایان جلسه پیشنهاد وزارت صنایع مبنی بر ایجاد وزارتخانه دیگر برای توسعه فعالیتهای صنعتی در بخش کشاورزی ووزارت صنایع سبک مطرح و مورد بحث و تبادل نظر قرار گرفت.

سفر وزیر نیرو به زابل

دکتر حسن عفوری فرد وزیر نیرو باتفاق معاون این وزارتخانه و سرکارسرهنگ سیدابراهیم حجازی رئیس شهربانی کل کشور وارد زابل شدند. بگزارش خبرنگار خبرگزاری پارس وزیر نیرو پس از ورود به زابل بمنظور بازدید از سد سیستان رهسپار بخش شیب آب این شهرستان شد و از سد مذکور وهمچنین شبکه آبیاری این بخش بازدید کرد.

تریلی‌های پنج محوره ۱۸ چرخ میتوانند ۲٦ تن برنج بارگیری کنند

به گزارش خبرگزاری پارس کمیته هماهنگی امور حمل و نقل ستاد بسیج اقتصادی کشور اعلام کرد.

درجهت حسن اجرای طرح ستاد بسیج اقتصادی درمورد خرید برنج داخلی کمیته هماهنگی امور حمل و نقل به کلیه کامیون‌داران مناطق گیلان و مازندران اعلام می‌کند چنانچه نسبت به حمل برنج خریداری شده توسط سازمان مرکزی تعاون روستائی اقدام کنند در مرحله تحویل نوبت بعدی گازوئیل بارنامه‌های مربوطه حمل برنج به منزله اقدام به عزیمت و حمل کالا از ورودیهای کشور تلقی خواهد شد. در ضمن تریلی‌های پنج محوره ۱۸ چرخ که نسبت به حمل برنج اقدام کنند حتما می‌توانند ۲٦ تن بارگیری کنند.

دیدار وزیر کار از نمایشگاه قطعات یدکی شرکت واحد

روابط عمومی وزارت کار و امور اجتماعی اعلام کرد: محمد میر محمد صادقی وزیر کار و امور اجتماعی صبح دیروز از نمایشگاه قطعات یدکی ساخته شده به وسیله کارگران شرکت واحد اتوبوسرانی تهران و حومه تهران بازدید کرد در این بازدید سرپرست نمایشگاه ضمن دادن توضیحاتی در مورد نحوه تولید و مواد اولیه گفت در حال حاضر بیش از ۱۵ درصد قطعات مورد نیاز اتوبوسهای شرکت واحد توسط برادران کارگر تعمیرگاههای شرکت واحد با حداقل امکانات تولید می شود بعنوان مثال جعبه سیاه اتوبوسهای دو طبقه که قبلاً از خارج وارد می شد در حال حاضر توسط برادران کارگر تعمیر و بازسازی می شود در بازدید از این نمایشگاه و قسمت ریخته گری و تراشکاری تعمیرگاه شرکت واحد برادر میرمحمد صادقی ضمن تشویق برادران که با بکار گرفتن‌استعدادهای خود میهن اسلامی ما را به سوی استقلال و خودکفائی سوق می دهد اظهار داشت مردم ما بویژه کارگران می بایست با تمام توان از انقلاب اسلامی دفاع کنند.

در این نمایشگاه لوازم و وسائل مختلف از پیچ و مهره تا دستگاههای پیچیده و هم چنین پوسته های ریخته شده قسمتهای مختلف موتور و بدنه و سپرها که بدست برادران کارگر تعمیرگاههای شرکت واحد و با استفاده از قطعات فرسوده به عنوان مواد اولیه تهیه شده به نمایش گذاشته شده است.

فعالیتهای ٦ ماهه جهادسازندگی نقده

سرویس شهرستان- سپاه پاسداران انقلاب اسلامی نقده طی اعلامیه‌ای که بدفتر روزنامه فرستاده است فهرستی از فعالیتهای ٦ ماهه اول سال ٦۰ جهادسازندگی نقده را برشمرده است که امیدواریم درج این مطلب روشنگر این حقیقت باشد که خادمین به خلق کسانند دمکرات‌مآبان و دیگر خلقیون با نظام عدل جمهوری اسلامی.

فعالیتهای کمیته راهسازی جهادسازندگی نقده در ٦ ماهه اول سال ٦۰

کمیته راهسازی جهاد فعالیتهای خود را در روستاهای تابعه بشرح زیر انجام داده است.

۱- احداث و تعمیر جاده روستاهای هجیلو- نظام‌آباد- گوران‌آباد، اسلام‌آباد، تابیه، چهانه، میرآباد، و راهدانه و فرجزاده وپایگاه قلعه‌سار بطول ٤٤ کیلومتر و با عرض تقریبی ٦ الی ۷ متر انجام داده است.

۲- آبهند خاکی شده بطول ۱۲ کیلومتردر روستای بگیم قلعه.

۳- خاکبرداری و خاکریزی بطول ۱٦ کیلومتر در اوخار عجمالو.

٤- آسفالت وزیرسازی جاده محمدیار بطول ٦ کیلومتر.

توضیح اینکه کمیته راهسازی علاوه بر فعالیتهای فوق به شن‌ریزی اکثر روستاهای منطقه اقدام نموده است.

کمیته آبرسانی

کمیته آبرسانی جهادسازندگی در ٦ ماهه سال ٦۰ فعالیتهای زیررا انجام داده است.

۱- در روستاهای تازه کمدیهه- شیخ احمد- تازه‌کند جبل شونقار- حاجی فیروز جهت آب آشامیدنی۵ حلقه چاه عمیق و نیم عمیق اقدام نموده است.

٦- احداث و لوله‌کشی در روستاهای دیزج نقده- شیخ‌احمد- شونقار- باد گارلو- حاجی فیروز و تکمیلی لوله‌کشی ساختمان ژاندارمری نقده تکمیل لوله‌کشی ۳ دستگاه ساختمان مستضعفین.

تکمیل ۲ دستگاه لوله‌کشی در کورمخانه آجریزی نقده، تعمیر لوله‌کشی روستای کهریزه عجب.

فعالیتهای کمیته جوشکاری و کمیته ساختمان جهادسازندگی در ٦ ماهه سال جاری.

کمیته ساختمان جهادسازندگی طی ٦ ماهه سال جاری در سطح منطقه فعالیتهای زیر را انجام داده است.

۱- ۲دستگاه مدرسه ٦ کلاسه در روستاهای تازطلعه و فلات.

۲- ۱ دستگاه مدرسه ۱۲ کلاسه در بخش محمدیار.

۳- ٦ دستگاه مدرسه ٤ و ۵ کلاسه در روستاهای، کوپکلو، قلرنا- باد گارلو، درگه ارسخان، نظام‌آباد، راهدانه.

٤- ٤ دستگاه مسجد در روستای بگیم قلعه- تازه‌کند قلعه- سخه تپه و حسنلو توضیح اینکه مسجد سخه تپه دردست اجرا می‌باشد.

۵- بازسازی سازمان زنان سابق با ۱۸ اتاق.

٦- پاسگاه ژاندارمری روستای میرآباد تعداد ۹ اطاق.

۷- ۱۲ دستگاه اطاق ترانس در روستای‌های آلاگوزعلیا- گوران‌آباد باشا- گوران‌آباد قزاق- میرآباد- افسار

۸- حمام پنج دوشه در روستای قلعه جوق و ۲ دستگاه حمام

۹- احداث چهاردستگاه خانه مستضعف در روستای گاراوانسرا و شهر نقده

۱۰- احداث یکباب مسجد و ۲ باب حمام ٤ دوشه و ۷ دستگاه خانه مسکونی برای کارگران آجریزی جهاد سازندگی.

توضیح اینکه کمیته جوشکاری جهاد سازندگی نقده کلیه وسایل مورد نیاز دستگاههای ساخته شده توسط کمیته ساختمان را از قبیل درب پنجره و جوشکاری تیر آهنهای مدارس و مساجد و غیره را تهیه و انجام داده است.

فعالیتهای کمیته کشاورزی جهاد سازندگی در ٦ ماهه سال ٦۰ بشرح زیر می باشد.

۱- گروه سموم دفع آفات ۲۸۵۱ لیتر ٤۳ هکتار نخود و ۲ هکتار باغ انگور سمپاشی نموده است.

۲- مقدار ۲۱٦۱۰ کیسه کود شیمیایی بین کشاورزان توزیع نموده.

۳- تعداد ۱۵۸۹۱۰ اصله درخت سمپاشی نموده است.

٤- حدود ۹۲۵ هکتار درسطح روستاهای منطقه محصول برداشت نموده است.

۵- حدود ۱۳۵۷ هکتار زمین کشاورزان را شخم زنی نموده است.

٦- حدود ۱٤۱۲ کیلومتر لایروبی و احیای قنوات را انجام داده و تعداد ۱۵ راس گاو تلقیح مصنوعی شده است.

تولید و توزیع گندم و کود وجو در تابستان سال ٦۰

گندم ۲۷٦۰ بار معادل ٤٦۰ تن بین ۷۰۰ نفر روستائیان با قیمت ارزان داده شده است.

مقدار ۱۱۲ بارجو معادل ۱۸/۵ تن به ۳۵ نفر دامدار با قیمت ارزان داده شده است.

مقدار ۹۰۰ تن کود بین ۱۷۵۰ نفر از کشاورزان ۷۵ روستا توزیع گردیده است.

فعالیتهای شش ماهه سال جاری.

تعداد واکسینا سیون گوسفند وبز ۷۵٤۵۵۵ راس.

تعداد واکسینا سیون طیور ۱٦۰۰ راس.

تعداد درمان گاو ۵۲۸ راس

تقسیم علوفه بین روستائیان ۳۲۱۰٤ کیلو.

فعالیتهای کمیته برق جهاد سازندگی در ٦ ماه سال ٦۰.

جهاد سازندگی درروستاهای حاجی باغلو- قارنا- فرجزاد- امینلو- دورگه ارسخان- نظام آباد- تازه قلعه- بچنلو- کاروانسرا- خنخنا- چیانه- اخار - آرنا- تازه کند جبل- برق‌رسانی و تعویض تیر برق اقدام کرده و علاوه بر فعالیتهای فوق اقدام به سیم‌کشی داخلی چند خانه مستضعف در نقده و روستاهای بگیم قلعه و حسنلو و کوره آجریزی کاروانسرا مسجد باد گارلو و مدارس ساخته شده توسط کمیته فنی جهاد سازندگی انجام داده و نیز سیم کشی ساختمان سابق سازمان زنان به انجام رسانده است.

فعالیت کمیته فرهنگی جهاد سازندگی در ٦ ماهه سال ٦۰:

۱- کمیته فرهنگی جهاد سازندگی در سطح روستاهای منطقه فیلمهای- درسوزلا- کارگر- وقایع قپ- مسافرو انقلاب اسلامی را به نمایش گذاشته است.

۲- در ۲٤ روستا اقدام به تشکیل کتابخانه نموده است.

۳- در ٤ روستای کلاس قرآن هفته‌ای ۳ بار توسط خواهران دایر نموده است.

٤- تعداد ۳۲۳۳ جلد کتاب در سطح روستاهای منطقه توزیع نموده است.

۵- جلسات سخنرانی در شهر و روستاهای اطراف به مناسبتهای مختلف ایجاد نمود، است که جزو فعالیتهای کمیته فرهنگی می باشد.

ستاد خبری سپاه پاسداران انقلاب اسلامی نقده.

احداث مسجد و حمام و دیوار ساحلی

ارومیه- به هزینه کل ۱۱۸۰۷۹۵٤ ریال قرار داد احداث یکباب مسجد با زیربنای ساختمان اصلی ۳۱۰ متر مربع و وضوخانه بمساحت ۳۵ متر مربع درروستای سرو و نیز قرار داد احداث یکباب حمام ۸ دوش با زیربنای ۱٦٤ متر مربع درروستای هفت ساران از توابع ارومیه بین قسمت عمران و نوسازی این اداره کل و پیمانکار مستعد وعملیات ساختمانی آن شروع شد.

همچنین قرار داد احداث یکدستگاه حمام ۸ دوش با زیربنای ۱٦٤ متر مربع درروستای چیانه و احداث ۸۰۰ متر دیوار ساحلی روستاهای راهدانه و اقا بگلو از توابع شهرستان نقده با هزینه کل ۱۸۷۱۹۰۲۷ ریال بین پیمانکار و واحد عمران و نوسازی اداره کل کشاورزی امضاء و عملیات آن واحدها شروع گردید

آغاز بکار ساختمان پل زیرگذر قزوین

قزوین- ساختمان پل زیر گذر واقع در تقاطع خیابان راه آهن وجادهٔ ترانزیت حبوب قزوین با یک دهانه ۱۰/۵ متری توسط شهرداری قزوین درحال احراست پهنای روگذر این پل ٤۵ متر است.

تیم فوتبال اندیمشک قهرمان جام شهدای خونین شهر

اولین دوره مسابقات ورزشی جام شهدای خونین شهر خوزستان که از ۱۱ روز قبل در اهواز با شرکت تیمهای اهواز- بهبهان- اندیمشک- ماهشهر و مسجدسلیمان آغاز شده بود با انجام دیدار نهایی مسابقه‌های فوتبال بین تیمهای اندیمشک و دزفول پایان یافت.

بنابگزارش خبرنگار خبرگزاری پارس از اهواز در دیدار نهایی که در ورزشگاه تختی اهواز برگزار شد تیم اندیمشک با ضربات پنالتی موفق شد ۵ بر ۳ تیم دزفول را شکست دهد. مقام قهرمانی جام شهدای خونین شهر را کسب کند و تیمهای فوتبال دزفول و آبادان بترتیب مقامهای دوم و سوم این مسابقه‌ها را بدست آوردند.

دیدار دو تیم فوتبال اندیمشک و دزفول در پایان وقت قانونی و اضافی یک بر یک مساوی خاتمه یافت طبق مقررات هر تیم ۵ ضربه پنالتی زد که درمجموع تیم اندیمشک برنده شد.

این گزارش حاکیست در پایان این دوره از مسابقات جوایز ورزشکاران بآنان اهداء شد.

ضمناً درمجموع کلی مسابقات ورزشکاران اهواز با ۸ امتیاز برنده جام شهدای خونین شهر شدند.

ورزشکاران دزفول و اندیمشک با ۷ امتیاز بسترتیب دوم و سوم شدند خبرنگار ما درگزارش خود میافزاید این شهرها در رشته‌های مختلف مقام قهرمانی را کسب کرده‌اند در دو و میدانی و بسکتبال اهواز در تنیس روی میز ماهشهر در رشته والیبال تیم والیبال مسجد سلیمان مقام نخست را کسب کرد و در دوچرخه سواری و فوتبال اندیمشک جام اخلاق در فوتبال نیز به تیم آبادان تعلق گرفت و بهترین مربی فوتبال هوشنگ خوش کلام از همین شهر شناخته شد.

اطلاعیه وزارت کار در مورد تیمهای ورزشی کارگران

بگزارش خبرگزاری پارس وزارت کار و امور اجتماعی در رابطه با افزایش بینش وروش اسلامی کارگرانی که درتیمهای ورزشی شرکت میکنند بخشنامه‌ای را به این شرح صادرکرد.

چون در نظر است در مسابقات ورزشی علاوه بر رقابت سالم بین کارگران نسبت به افزایش بینش اسلامی و روش آنان نیز اقدام گردد. لذا مقتضی است از این پس هنگام اعزام تیمهای ورزشی برای سرپرستی اعضاء صرفاً از افراد متعهد مکتبی استفاده شود.

دو صحرانوردی جام شهید صفاری

یکدوره مسابقه دو صحرانوردی جام شهید جمشید صفاری یکی از پاسداران ناحیه ۱۳ که در جبهه جنوب به شهادت رسید از طرف کمیته ورزشی بسیج ناحیه ۱۳ سپاه پاسداران مستقر در مسجد ائمه اطهار در دو گروه سنی بزرگسالان بمسافت ۵ کیلومتر و نوجوانان بمسافت ۳ کیلومتر برگزار گردید. شروع این مسابقات از میدان شهدا انجام گرفت در مسیر مسابقه مأموران کلانتری ۱۰ دوندگان را یاری میکردند تا هرچه باشکوهتر این مسابقه برگزار شود. و پس از پایان از شهید جمشید صفاری تجلیل بعمل آمد و جوایزی که از طرف فروشگاه ورزشی موهبت در اختیار کمیته ورزشی بسیج ناحیه ۱۳ سپاه پاسداران گذاشته شده بود توسط برادران پرسنل کلانتری

حجة‌الاسلام هادی غفاری در مصاحبه اختصاصی با جمهوری اسلامی:

شیوه‌ای را بکار گیریم که نسل جوان بیشتر به حج برود

حجة‌الاسلام هادی غفاری نماینده تهران در مجلس شورای اسلامی که در مراسم حج امسال نیز حضور داشت در یک مصاحبه اختصاصی با خبرنگار ما شرکت نمود و به سؤالات وی پیرامون حج امسال و مسائل مربوط به آن پاسخ گفت:

وی ابتدا در مورد تأثیر انقلاب بر مسلمانان سایر کشورها در رابطه با حج امسال اظهار داشت:

بسم ا... الرحمن الرحیم- بعد از آنکه انقلاب اسلامی ایران در بیست و دو بهمن بر نظام پوسیده محمد رضا خانی پیروز شد، حکومتها و دولتهای تحت سلطه آمریکا و غیر آمریکا و از چپ و راست، ناگهان مواجه با حرکتی شدند که آن حرکت عبارت بود از تأثیر انقلاب اسلامی ایران در کشورها و منطقه‌های دیگر چاره نبود جز اینکه اینها به هر نحو که می‌دانستند، جلوی این حرکتهای انقلابی را بگیرند، برای اینکه بتوانند این کار را بکنند، روزنامه‌ها و خبرگزاری‌هایشان پشت سر هم بکار افتادند تا هرچه تهمت و افترا و دروغ می‌دانستند، به دامن پاک انقلاب ما ببندند که بستند و کردند آنچه را که کردند مثلاً ما می‌بینیم وقتی که با مسلمانان بعضی از کشورهائیکه حکومتهای آمریکائی بر آنجا حاکم است، تماس می گیریم همه شان یکسان و یکنواخت شروع میکنند نسبت به انقلاب اسلامی ایران نکات مبهم و غیر روشن فراوانی را مطرح کردن و این نشان میدهد که یک حرکت منظم و منسجم علیه انقلاب در آنجا انجام میشود و حتی وقتی که با آنها تماس می گرفتیم بعضی هایشان می‌گفتند که در ایران دارند هزار هزار آدم می‌کشند و این حرف نشان میداد که بطور منسجم و منظم این حرفها را حکومتهای امریکائی در منطقه برای گریز از چنین تأثیری مطرح کردند که البته وقتی که با آنها صحبت میکردیم حتی پنج دقیقه، چهار دقیقه وبعضی از مسائل کشورمان را می‌گفتیم مشتاقانه عذر میخواستند وبعنوان نمونه یک روزی با عده‌ای از دوستانمان رفتیم دم یکی از مسافرخانه‌ها و هتل‌هائی که عده‌ای از برادران مسلمان آنجا بودند، دم درب چند تائی جوان نشسته بودند با آنها سلام و علیک کردیم آنها خیلی با بی‌مهری پاسخ سلام ما را دادند وقتی که به آنها گفتیم چرا اینجور؟ گفتند که شما هر روز دارید در ایران هزار تا هزار تا می‌کشید و مردم گرسنه مانده‌اند، آب ندارند، نان ندارند، میوه نیست توی مملکت هیچ چیز نیست، برق نیست، آب نیست بعد که با آنها قدری صحبت می‌کردیم وشرایط ایران را می‌گفتیم نمونه‌هائی را برایشان دادیم و می‌گفتیم که این چه جور است که نه آب هست نه برق هست اما هفتاد و پنج هزار حاجی توانسته از ایران به حج بیایند! اگر کشور در وضع آنچنانی است که شما می‌گوئید بعنوان نمونه امسال هواپیمائی ما بدون اینکه مثل زمان شاه از سایر کشورها اجاره بکند مستقلا خودش حجاج ایرانی را به حج برد و برگرداند و در عین حال پروازهای داخلیش هم دست نخورد وتغییری نکرد. وقتی نمونه‌هائی را از جریانات فرهنگی، از مخالفتهای آمریکا و از کودتاهائی که می‌خواست اجرا بشود که هوشیاری مردم و انقلاب جلوی اینها را گرفته برایشان عجیب بود وحدود ده دقیقه بیشتر با آنها صحبت نکردیم اما وقتی که از هم خداحافظی میکردیم می‌گفت که دست ما که به دست امام نمی‌رسد، شما عوض ما دست امام را ببوسید.

یعنی اینجور اینها رویشان کار شده. ملتهای مسلمان را میتوان به دو بخش تقسیم کرد، یک عده‌ای که هیچ آگاهی سیاسی ندارند و کاملاً در یک استضعاف فکری بسر میبرند، اینها تحت پوشش تبلیغات سوء امپریالیسم خبری نقاط تاریک و روشنی را از انقلاب ما در ذهنشان بوجود آورده، گروه دوم در اقلیت هستند، گروه دوم عبارت است از مردمی که مسائل دنیا را می‌فهمند و مظلومیت ما را لمس کرده‌اند و در کشور خودشان هم تحت سلطه بودنشان را هم کاملاً حس کرده‌اند و می‌بینند که قدرتهایشان و حکومتهایشان دارند روز می گویند و آنها را می چاپند و می بلعند ومی خورند و منافع آنها را غارت می کنند اینها همه که می فهمند و می یابند به روشنی از انقلاب ما دفاع می کنند

● دعا کنید بین ما هم «خمینی» پیدا شود!

ما در بین سیاهپوستان موضع و موقع عجیبی داریم، کمتر سیاهپوستی را ما با آن صحبت کردیم که از انقلاب اسلامی ما دفاع نکند. حتی بسیاری از برادران و خواهران ما بودند از دل افریقا که اینها می گفتند ما نمی توانیم مثل شما کار کنیم چرا که ما خمینی نداریم. روز مرگ سادات من با عده‌ای مصری برخورد کردم. در عرفات بعد از ظهر بود وقتی به او گفتم که شهیدی که امروز در مصر چه گذشت او گفت که نه، من گفتم که سادات، تا گفتم سادات او مهلت نداد که من جمله ام را تمام کنم خودش با علامت سئوال گفت: مرد! من گفتم بله، او دست قویش را در آورد به سوی من که انگشت سبابه‌اش توی دستش گیرند، گفت هزار تبریک! در حین صحبت می گفت که خوش به حال شما که خمینی داشتید، آن متن جمله‌اش یادم نیست ولی مفهومش این بود که دعا کنید که در ما هم خمینی پیدا شود! دقیقاً نشان میدهد که ملتها انتظار می‌برند از خطی وجریانی وتفکری که در ایران انقلاب کرده است. خط راستین انقلاب اسلامی و اسلام روشن و واضح آنگونه که باید باشد و در دنیا نیست.

آنگاه خبرنگار ما سئوال کرد:

نحوه فعالیتهای سیاسی حجاج ایرانی در آنجا با توجه به محدودیتها چگونه بود؟

حجت الاسلام غفاری در پاسخ اظهار داشت:

ما باید از ملتمان تشکر بکنیم که ملت بسیار خوبی داریم و در بین تمام ملتها ما می‌دیدیم که‌نمونه‌اند به لحاظ دریافتهای سیاسی، من اینرا بطور روشن بگویم

● هر ایرانی، یک انقلاب اسلامی!

هر ایرانی که بحج آمده بود خودش یک انقلاب اسلامی بود- راه رفتنش، عربی هیچ بلد نبود، عرب گیر می‌آورد و با او صحبت میکرد مطلقاً عربی بلد نبود ولی با زبان اشاره وکنایه وانگشت ودست وپا وسر گردن به او میخواست انقلاب ایران را منتقل بکند. من یک روز در حرم حدا نشسته بودم و لباس عربی هم تنم بود از جلوی ایرانی‌ها یک پیرمردی رد می‌شد و من او را صدا کردم وبه زبان عربی که همه نفهمند که من ایرانی هستم، خواستم ببینم که اینها روحیه‌شان چطور است صدا کردم، نشست پرسیدم که شما از کدام مملکت هستید؟ گفتند ایران، عربی هم بلد نبودند و با اشکال فراوان به آنها تفهیم میکردم. گفتم که در ایران چه خبر است؟ رهبر شما کیست؟ قائد کیست؟ امام کیست؟ گفتند خمینی، خمینی، با یک حالت عجیب، بعد در بین اینکه با زبان اشاره وکنایه صحبت میکردم یک شرطه‌ای رد می‌شد به او اشاره کردم که شرطه! شرطه!

(پاسبان سعودیه! پاسبان سعودیه!) وبااشاره دست به گردنم به اوحالی کردم که می‌کشند اوبه زبان فارسی وعربی مخلوط همینطورمی‌گفت لامهم، لامهم! مهم نیست مهم نیست شهادت، شهادت، نشان میداد که این یک فرهنگ مجسم اسلام هست. بطوروواضح می‌دانید که سعودی امسال به شدت جلوی فعالیتهای سیاسی ماراگرفته بود، حجاج ایرانی رامی‌گفتند حتی بندلیف پیژامه‌شان راهم می‌گفتند بطوربسیار وقیحی همه بدن آدم رامی‌گفتند تاحدی که برایشان امکان داشت می‌گفتند حتی گاهی اوقات لای کتبها رادست می‌بردند، توی آستر که ایرانی‌هاچیزی رامخفی نکرده باشند. حتی ازورود این سکه‌های یک ریالی دارای آرم قدس جلوگیری کردند وگرفتند. من خودم چندتامجله عربی دردستم داشتم که گرفتند و باآنکه من پاسپورت سیاسی داشتم و درهیچ جای دنیاکسی که پاسپورت سیاسی داشته باشدساکش رامی‌گردند وآنها باوقاحت تمام و باپیروئی گفتند که این مسائل برایمان حرف است و می‌گردیم! باهمه این احوال مثلاً مامی‌دیدیم که متجاوز ازصدهزارعکس و پوسترامام و دیگرپوسترهابه حجازومکه ومدینه رسیده بود. مشخصاً چهارراهیمائی انجام شدکه اثربسیارعجیبی دربین مردم داشت که یکی درمدینه بود، دوتادرمکه بود و یکی هم درمنابود- رمانیکه ازرمی جمرات برمی‌گشتیم که روز آخر بود وقتی که می‌آمدند کم‌کم ایرانیها دم درب آخرین جمره تجمع کردند و ناگهان پلاکاردها و پوسترها بالا رفت، پلاکاردهائیکه در آن ضدیت با اسرائیل و آمریکا مشخص بود وموضع نه شرقی و نه غربی انقلاب ما و اسلامی بودن انقلاب ما مسئله‌ای که باید توی پرانتز بگویم که ابرقدرتها و خودسعودی تبلیغ کرده‌اند که ما ایرانیها اصلاً مسلمان نیستیم ما یک دین جدیدی آورده‌ایم که پیغمبرش هم خمینی است! و حتی از ما نار می‌پرسیدند که مثلاً خمینی پیغمبر چندم شما هست و اینطور سئوال میکردند، ناچار بودیم که مصاحبه بعضی از مطالب پلاکاردهایمان این باشد که اشهدان لااله الا... و اشهد ان محمداً رسول... که آنها بدانند که ما مسلمانیم و ما بعنوان یک مسلمان آمده‌ایم نه بعنوان یک دین جدید، اما پلیس سعودی با اینکه عاقلگیر شده بود و مدت یکی دو ساعت کسی خبرنداشت واثر عجیبی هم در مردم داشت.

ولی ناگهان وقتی فهمید در حسرات تظاهرات وسیعی از ایرانیان هست حمله کردند با باطوم‌های برقی بر سر پیر و جوان و دختر و پسر می‌زدند و بشدت هم می‌زدند حتی بسیاری دیگر را که غیر ایرانی بودند اما ظاهرش رنگ وپوست صورتشان چهره ایرانی نشان می‌داد از قبیل ترکیه‌ای و غیرترکیه‌ای وحتی مصری را بشدت رحمی کردند. یک روز هم در مدینه در این اواخر اینها به عده‌ای از زنان مسلمان حمله کردند اینها آرام کنار حرم پیامبر ایستاده بودند و با پیامبرشان صحبت میکردند که پلیس سعودی حمله کرد و زدند و ایرانیها هم تجمع کردند و بقیه ملتها را به کمک طلبیدند.

> * مسئولین حج را از کسانی انتخاب نکنیم که سازشکارند و تا یک باطوم می بینند رنگشان زرد شود.
> * کمتر مسلمان سیاهپوستی بود که از انقلاب اسلامی ما دفاع نکند.
> * یکی از سیاهپوستان میگفت: دعا کنید که بین ما هم «خمینی» پیدا شود.
> * پلیس سعودی حتی بند لیف پیژامه و داخل آسترکت‌های حجاج ایرانی را می گشت.
> * شیوه‌ای را بکار گیریم که نسل جوان بیشتر به حج برود.
> * ملت ما در بین همهٔ ملل نمونه است.

که اتفاقاً برادران مسلمان ترکیه‌ای آنجا خیلی رحمت کشیدند من خودم دیدم بعضی‌ها سرشان شکسته بود و خون می آمد و یک مردود سعودی به دیگر حجاج از ملتهای دیگر می گفت ایرانی‌ها رادند! ایرانی‌ها رادند! و برادرترک خودش می گفت که مرا مامورا ن سعودی زدند و سرم را شکستند، در داخل حرم و بیرون حرم و اول بازار خوبهائی هم بود که شاهد شکستگی سر مسلمانان بود.

● تحصن اعتراض آمیز حجاج ایرانی

فردای آن روز ایرانیان به نشانه اعتراض به این عمل در مقر نمایندگان امام جمع شدند. و ناگهان ما دیدیم که پلیس سعودی با همه امکاناتش آمده، یک وانت بارچوب آورده بودند، حتی خدا شاهد است که لوله آب آورده بودند برای زدن ایرانیها و من چوبی را دیدم به عرض تقریبی پانزده سانت و به طول هفتاد هشتاد سانت که سرش دوتا میخ عمودی زده بودند که اگر به کمر کسی خورده بود درجا سوراخ می کرد.

مردم جمع شدند و اول یک سرهنگی آمد و نمایندگان امام گفتند که ما با شما صحبتی نداریم بروید مسئولین بالاتری بیاورید اینها داد و قال کردند که ما پاسخی ندادیم و رفت و یک سرلشکر آمد و با کفش آمد تو و دستش رادراز کرد بعنوان دست دادن با ما و با پرخاشی گفت که سرلشکر فلانی اسمش یادم نیست، ما با همان خونسردی ساده‌ای که به او می خندیدیم و با حالت بی تفاوتی گفتیم که چون منزل متعلق به امام است لطفاً کفشهایتان را دم درب دربیاورید بعداً بیائید تو! این مثل اینکه یکدفعه یک کوه آتشفشانی باشد که رویش آب یخی بریزند خشکش زد که با این حالت هجوم آمده و پرخاش می کند و صورتش برافروخته از خشم است و ما با این سادگی در حالی که خنده آرامی روی لبهایمان هست به او می گوئیم که بخشید

اینجا چون خانه مقدس و پاکی است و متعلق به امام است لطفاً کفشهایتان را دربیاورید، این حالت عجیبی داشت وقتی که کفشهایش را در می آورد و بزور می خواست کفشهایش را دربیاورد که در نمی آمد زیر ریسان یک چیزهائی داد و قال می کرد ولی نمی فهمیدیم چه می گوید حالا یا به خودش نفرین می کرد یا به سعودی یا به هردو! نمی دانم، و به یک حالت خشمی آمد تو که ایرانیها برای چی جمع شدند اینجا گفتیم که دیروز چون شما اینها رازدید امروز آمده‌اند ببینند که اینها خود سر حمله کرده‌اند یا به امر دولت سعودی حمله کرده‌اند یا به امر آمریکا و خیلی برایش عجیب بود که ما با صراحت این سئوال را طرح می کنیم، و این پاسخ نداد و من آمدم پائین در جمع دوستانمان با زبان عربی که همه بفهمند، گفتم که مسلمانان را دیشب زده‌اند، مردم ما اینجا جمع شده‌اند تا بپرسند از دنیا واز مسئولین این مملکت بپرسند، ببینند که آیا مردمی را که دیروز زده‌اند خودسرزده‌اند اینها را ویا به دستور خودشان زده‌اند. به میل خودشان مردم را زده‌اند یا به دستور سعودیها و یا بدستور امریکا زده‌اند البته آنروز مصمم بودند که ولوبه قیمت کشتار وسیعی از ایرانیان مردم را پراکنده بکنند اما در آخر دیدند که نه، ایرانیها آدمهای مقاومی هستند و برایشان مرگ و غیر مرگ مسأله‌ای نیست، آنچه را که به نام حرکت سیاسی و دینی تشخیص بدهد عمل می کنند آمدند عذر خواهی کردند و قول دادند که دیگر از این کارها نشود و از کارهائی که شده پوزش خواستند و ما به مردم گفتیم که چون آنها عذر خواهی کرده‌اند فعلاً پراکنده شوند.

این وسط من گله‌ای دارم از دوستان خبرگزاریمان در مکه که در نقل اخبار کوتاهی می‌کردند مثلاً برای راهپیمای رقمی می‌زدند بعنوان یک میلیون نفر و این برای ما در آنجا سرشکستگی بود برای اینکه کل حجاج شاید یک میلیون نمی‌شدند که از کشورها آمده بودند، آنوقت اینها برداشتند یک همچنین خبری را بی‌دقت و بی‌توجه از رسانه‌های گروهی این مملکت پخش کردند و امیدوارم که انشاء... تعمدی نباشد، اشتباه شده باشد و خبرگزاریهای ما باید این مطلب را بدانند که دنیا کوچکترین خبر از ایران را زیر ذره بین می‌گذارد و این را در دنیا دیده‌ایم هم در اروپا هم در کشورهای اسلامی و غیر اسلامی آسیا دیده‌ایم که هردو جناح موافق انقلاب اسلامی و مخالف انقلاب اسلامی به رادیو ایران گوش می‌دهند چه برنامه‌های فارسی چه برنامه‌های عربی و انگلیسی و هم جلادان و هم مردم گوش می‌دهند، اما انتظار داشتیم که از این بی توجهی‌ها نشود و امیدواریم که انشاء... تکرار نشود. ولی مجموعاً یک سفر بسیار جالبی بود نارسائیهائی هم وجودداشت که این نارسائیها دلائل گوناگونی ممکن است داشته باشد.

● کاری کنیم که نسل جوان به حج برود

پیشنهاداتی داشتند که آنهارا به کمیسیون ارشاد خواهد دادولی درمجموع دو پیشنهاد دارم که پیشنهاد اولم این است که کاری بکنیم که حج را به‌شیوه‌ای برگزار کنیم که نسل جوان بیشتر به حج بروند، حج را نگذاریم برای سالهای آخر عمر بعنوان یک قرض که باید بالاخره پرداخت حالا در سن نود و یا نود و پنج سالگی و هشتادوهفتاد سالگی بالاخره باید پرداخت و هی دفعش کنیم. یکی اینکه حج را بیشتر بکشانیم به طرف جوانان، با برآوردن امکانات با فراهم آوردن وسایل. دوم اینکه حج را ازدست سرمایه‌داران به نام مدیر کاروانها نجات بدهید، من نمی‌خواهم بگویم که همه مدیران کاروان اینجورند نه، عده‌ای بودند واقعاً کسانی که خدمت‌گذار بودند و حتی قربها... مسئولیت یک کاروان را بعهده گرفته و حجاج را به حج برده بودند ولی درعین حال بودند کسانیکه این کار را بعنوان یک سود و یک سرمایه داری یک دکان برای خودشان اتخاذ کرده بودند. باید سازمان حج و یا وزارت ارشاد اسلامی و یا هر مقام و مسئول دیگری شیوه‌هایی را اتخاذ کنند که درمجموع کاروانهای حج را ازدست سرمایه‌دارانی بنام رئیس کاروان نجات بدهند.

● مسئولین انقلابی و شجاع برای حج

درضمن این را ناگفته نگذارم که باید شیوه‌هایی را ما اتخاذ کنیم که مسئولینی که به حج اعزام می‌شوند اینها کسانی باشند اولاً قبلاً به حج آمده باشند مسائل حج را بدانند مشکلات حج را بدانند به مسائل حج بیگانه نباشد و ثانیاً از کسانی انتخاب نکنیم که سازش کارند، زود تن به مصالحه می‌دهند و بلافاصله یک باطوم می‌بینند، رنگشان زرد شود، از آن قشری که در انقلاب بوده‌اند و حضور داشته‌اند و بعداز انقلاب هم صادقانه با انقلاب بوده‌اند اینها را بعنوان مسئولین انتخاب کنیم و به حج بفرستیم.

● باید زوار قبل ازحج آموزش ببینند

تذکرم باز به دولت این است که درمجموع بکوشند شیوه‌هائی اتخاذ کنند که این شیوه‌ها حجاج ایرانی را در بازگشت با یک تفکر جدیدی و با یک ساخت جدیدی به ایران بازگرداند. برای زائران کلاس بگذارند قبل از اعزام به حج، تلویزیون برنامه داشته باشد که متأسفانه ندارد یا رادیو برنامه داشته باشد، در مساجد، سازمان حج کلاسهائی بگذارد، هر حاجی موظف باشد که در این کلاسها شرکت کند. حداقل ده ساعت پانزده ساعت، بیست ساعت شرکت کرده باشد و آموزشهائی داده شود که درحج هم به لحاظ کار فکری و سیاسی و هم به لحاظ کار عبادی دچار اشکالی نشوند.

رئیس دانشگاه مشهد در سمپوزیوم پزشکی دیابت در مشهد:

کلیهٔ تخصصها و متخصصین تا زمانیکه هدفشان تعالی انسان و برای مکتب است مورد احترام خواهند بود

مشهد: سمپوزیوم پزشکی دیابت و درمانهای نوین آن صبح دیروز در محل آمفی تآتر جدید بیمارستان امام رضا در مشهد که بمناسبت مجاهدت و مبارزات روحانی متعهد شهید استاد سید عبدالکریم هاشمی نژاد نامگذاری شد با حضور حجت الاسلام طبسی نمایندهٔ امام و تولیت استان قدس رضوی و استانیدی از جهاد دانشگاهی دانشگاه تبریز شیراز، مشهد و دانشگاه ملی با تلاوت آیاتی از کلام ا... مجید آغاز بکار کرد که ابتدا رئیس دانشگاه مشهد در باره برگزاری و اهمیت سمپوزیوم دیابت بیماریهای قند بهمت پزشکان متعهد جهاد دانشگاهی برگزار شده است سخن گفت آنگاه مراسم نامگذاری تالار جدید آمفی تآتر دانشکده پزشکی امام رضا بنام استاد هاشمی نژاد بعمل آمد و رئیس بیمارستان امام رضا در مشهد ضمن تجلیل از خدمات انقلابی این روحانی مبارز ارزشهای انسانی شهادت افرادی چون شهید هاشمی نژاد را به عنوان وجدان بیدار جامعه برشمرد سپس در همین رابطه پیام انجمن اسلامی مراکز درمانی دانشگاه مشهد قرائت شد وآنگاه فرزند شهید استاد هاشمی نژاد مطالبی در جهت وحدت همه نیروهای مسلمان و متعهد برای تداوم انقلاب اسلامی و پاسداری از خون شهیدان بیان داشت پس از این مراسم، سمپوزیوم کار خود را رسماً آغاز کرد در جلسات ۲روزهٔ سمپوزیوم دیابت و درمانهای نوین آن که امروز ادامه خواهد داشت در زمینهٔ مسایل مختلف این بیماری و یافته‌های تازه پزشکی در جهت درمان این بیماری طی کنفرانسی بحث و بررسی بعمل خواهد آمد در این سمپوزیوم که پزشکان آزاد و دانشجویان دختر و پسر رشته پزشکی نیز شرکت دارند مسایلی تحت عناوین اپیدمولوژی دیابت و نیز تقسیم بندی و تشخیص بیماری قند و همچنین رابطه دیابت با حاملگی زنان و عوارض حلبوی (چشمی) قلبی و عروقی بیماری قند و نیز سایر مسایل مربوط به این بیماری و نحوه درمان و پیشگیری آن مطرح خواهد شد برگزاری سمپوزیوم دیابت یا بیماری قند که بهمت کمیته پزشکی جهاد دانشگاهی خراسان در جهت اهداف انقلاب فرهنگی برگزار شده است گام موثری در زمینه پیشرفت مسایل پزشکی بیماری قند است از سوی دیگر این امر باعث پیشرفت و بکار گیری تخصص‌ها در جهت مکتب و ایدئولوژی انقلاب اسلامی ایران است، که در همین رابطه رئیس دانشگاه مشهد در بخشی از سخنان خود با اشاره به رهنمودهای امام گفتند: کلیهٔ تخصص‌ها و متخصصین تا زمانیکه هدفشان تعالی انسان و برای مکتب است مورد احترام خواهند بود ما در حرکت انقلابی و قلمرو خودمان اصالت را به مکتب خواهیم داد و تخصص را در مکتب انسان ساز اسلام مورد قبول قرار خواهیم داد و مشاهدیم سمپوزیوم امروز نیز بکار ادامه خواهد داد.

گردش سکه

پای صحبت آقا کلاغه

دوست من، سلام

چند روز پیش از بالای یک کوچه می‌گذشتم، چشمم به بچهٔ کوچکی افتاد؛ که نان دستش بود ودرحالی که یک سکهٔ ۵ ریالی را توی دهانش می‌کرد. به طرف خانه‌اشان می‌رفت.

بعداز مدتی سکه ناگهان به زمین افتاد، آن بچه پول را از روی زمین برداشت، خاک روی آن را بالباسش پاک کرد، پول را در مشتش گرفت وبه راهش ادامه داد. بعداز اینکه مقداری از راه را رفت. دوباره پول را در داخل دهانش کرد.

از دست آن بچهٔ کثیف خیلی عصبانی شدم. ولی شاید آن بچه نمی‌دانست که پول چقدر کثیف است ودست چند هزار نفر به آن خورده است. یا در چه جاهایی افتاده است.

بعداز چند روز در یکی از شهرهای جنوب ایران، همان سکه را روی طاقچهٔ یک خانه دیدم.

از سکه پرسیدم که چه طوری به آنجا رسیده است؟

سکه برایم تعریف کرد؛ بعداز آن که‌بچه بقیهٔ پول نان را به مادرش داد، مادر مرا به داخل کیفش در کنار بقیهٔ پولها انداخت. عصر همان روز مادر برای رفتن به مطب دکتر، سوار تاکسی شد ومرا به همراه یک دوتومانی به آقای رانندهٔ تاکسی داد.

بعداز چند لحظه راننده، برای بنزین زدن به داخل پمپ بنزین رفت.وبعداز انجام کارش مرا به همراه بقیهٔ دوستانم به فروشندهٔ بنزین داد. دست فروشنده روغنی وبنزینی بود؛ تمام صورتم کثیف وروغنی شدوبه همراه بقیهٔ پولها به داخل جیب فروشنده رفتم.

بعداز چند لحظه یک رانندهٔ تریلی که گاوئیل زده بود مرا به‌عنوان بقیهٔ پولش از، فروشندهٔ بنزین گرفت.

در داخل جیب آن آقا؛ به شهر بسیار دوری رفتم، درآن شهر آقای راننده، دلش هوای خوردن دل، جگر کرد. مرا به همراه چند سکهٔ دیگر به جگر فروش داد. جگر فروش هم مرا با دست خونی وکثیفش گرفت؛ به داخل دخلش انداخت. حالا خون جگر و چربی هم روی من نشست. از بوی گند حالم داشت؛ بهم می‌خورد.

بعد از چند لحظه جگرکی، مرا به همراه، یک پنج ریالی، بابت بقیه پول یک مشتری دیگر به او داد. به همراه مشتری جدید که زغال فروش بود، به دکانش رفتم. زغال فروش مرا به همراه بقیهٔ پول‌ها به داخل دخلش ریخت. زغال فروش مشغول درست کردن حاکهٔ زغال بود؛ که مردی برای خرید زغال به مغازه‌اش آمد. او مرا به عنوان بقیهٔ پول زغالها؛ به آن مرد داد. این دفعه با صورت سیاه به داخل جیب آن مرد رفتم. مرد وقتی به خانه‌اش رسید مرا به بچه‌اش داد، که تا یک دفترچه بخرد. حالا آن بچه به مدرسه رفته است، مرا بر روی طاقچهٔ اطاق گذاشته، تا وقتی برگشت با من یک دفترچه بخرد.

آهی کشیدم وگفتم: عجب سفرطولانی کرده‌ای؟

سکه پنج ریالی گفت: کار ما سکه‌ها همین است، همیشه در دست همه می‌گردیم

دوست تو آقاکلاغه

خبری از مسابقه

دوست من، این هفته آخرین فرصت فرستادن نامه‌ها است.

بیشتر نامه‌هایی که به دست من رسیده، اشتباه است،

دوست من کمی بیشتر دقت کن به امید موفقیت

دوست تو آقاکلاغه

چیستان

۱- آن چیست، بدون اینکه در وپنجره باز باشد آرام وبی‌صدا به اتاق می‌آید واز اتاق بیرون می‌رود؟

۲- عجایب صنعتی دیدم، در این دشت، که بیحان واز پی جاندار می‌گشت؟

۳- بافتم وبافتم، پشت کوه انداختم؟

چیستان شماره ۱

فک جوان

در نزدیکی قطب شمال، دریای بزرگی قرار دارد. در بیشتر مواقع سال، برف زیادی در این دریا می‌بارد. دراین دریا، جزیره‌های کوچک و بزرگ زیادی به چشم می‌خورد؛ که همهٔ آنها از صخره‌های سخت و نوک تیز؛ به وجود آمده است.

فک جوانی در روی یکی، از این جزیره‌های کوچک زندگی می‌کرد. او هر شب با صدای ملایم آب به خواب می‌رفت و صبح با صدای ملایم موج‌های دریا از خواب بیدار می‌شد.

مدتی بود که هوا سرد شده و چند روزی بود؛ که برف می‌بارید. روی تمام خزیره‌های کوچک و بزرگ با دانه‌های سفید، پوشیده شده بود.

یک شب که فک جوان می‌خواست روی سنگهای جزیره‌اش بخوابد، در تاریکی شب، چیز عجیبی به چشمش خورد. در وسط دریا، درآن دورها، نوری روشن و خاموش می‌شد. فک جوان فکر کرد؛ که چون خواب‌آلود است چشمش اشتباه می‌بیند. کمی از آب دریا به صورتش زد. خواب از چشمش پرید، ولی باز هم آن نور قرمز در تاریکی شب روشن و خاموش می‌شد، سؤال بزرگی برای فک جوان بوجود آمده بود.

آن شب فک جوان با دلخوری به خواب رفت. فردا صبح فک هیچ اثری از آن نور قرمز رنگ در دریا ندید. خیلی تعجب کرد.

شبهای بعد هم هر وقت فک جوان به دریا نگاه می‌کرد، همان نور قرمز را که مرتب خاموش و روشن می‌شد می‌دید.

آرامش فک به هم خورده بود. هر شب تصمیم می‌گرفت؛ که به وسط دریا برود و آن نور را پیدا کند، ولی آنقدر برف می‌بارید که او نمی‌توانست در موقع برگشتن، جزیره کوچکش را پیدا کند.

نور قرمز همانطور خاموش و روشن می‌شد. بالاخره یک شب فک تصمیم گرفت که به وسط دریا برود و محل آن نور را پیدا کند.

مدتی در آب شنا کرد، تا به یک خزیره که سنگهای بسیار نوک تیزی داشت رسید.

سرش را از آب بیرون آورد و به جزیره نگاهی انداخت. هیچ چیز در آنجا ندید. فقط یک برج بلند و سفید رنگ به چشم می‌خورد. فک گردن کشید و سرش را کمی بلندتر کرد. در نوک برج چیز عجیبی دید. آن نور قرمز از پنجره‌ای که در بالای برج بود به بیرون می‌آمد.

نور قرمز وقتی روشن می‌شد، قسمتی از آبهای دریا را روشن می‌کرد و دوباره ناپدید می‌شد.

فک جوان خیلی تعجب کرد مدتی فکر کرد ولی بالاخره از روشن و خاموش شدن چراغ سردرنیاورد.

درآن نزدیکی‌ها، فک پیری بر روی سنگهای نوک تیز دراز کشیده بود و چرت می‌زد.

فک جوان به نزدیک پیر رفت، و او را از خواب بیدار کرد وبا ملایمت گفت: ببخشید که شما را از خواب بیدار کردم. سؤالی دارم، به آن جواب می‌دهید؟

فک پیر خواب‌آلود، درحالی که خمیازه می‌کشید، گفت: پسرم سؤالت را بپرس؟

فک جوان کمی جابجا شد و گفت: این نور قرمز که مرتب روشن و خاموش می‌شود چیست؟

فک پیر دستی به سبیلهایش کشید و گفت: به این نور، چراغ دریایی می‌گویند. وقتی این نور خاموش و روشن می‌شود کشتی‌ها را از خطر آگاه می‌کند.

برف دوباره با دانه‌های ریزش، همه جا را سفید کرد.

فک جوان پرسید: چراچراغ دریایی را در اینجا گذاشته‌اند.

فک پیر گفت: این صخره‌های نوک تیز را می‌بینی

- بله خیلی سخت ونوک تیز هستند.

کشتیهای زیادی دراین دریا در رفت وآمد هستند وممکن است به این صخره‌های سخت ونوک‌تیز بخورند وخرد بشوند. این چراغ را برای همین دراینجا گذاشته‌اند، تا کشتی‌ها را از وجود این صخره آگاه کند وآنها به این صخره‌ها نزدیک نشوند.

فک جوان خیلی خوشحال شد، او حالا دیگر خیالش از دست آن نور اسرارآمیز قرمز رنگ، راحت شده بود ومی‌توانست با خیال راحت بخوابد.

بخوانیم و بدانیم

یک ستون عجیب: یک ستون آهنی قدیمی درهندوستان قرار دارد که هیچ وقت زنگ نمی‌زند. این ستون بسیار قدیمی است ولی دقیقاً معلوم نیست، درچه تاریخی ساخته شده است.

سعی کن صفحه‌های «برای شکوفه‌ها» را جمع کنی. صفحه ها را از روی خطی که علامت قیچی دارد ببر و آنها را نگهدار اگر این صفحه ها را کنار هم بگذاری بعد از مدتی یک مجموعه جالب خواهی داشت.

مدرسه

یک دبیرستان ۲۰ کلاسه در زنجان افتتاح شد

دبیرستان ۲۰ کلاسه دخترانه ولی عصر زنجان بعد از ظهر پریروز طی مراسمی با حضور معاونین استانداری و جمعی از مقامات استان افتتاح شد و مورد بهره برداری قرار گرفت. بگزارش خبرگزاری پارس این دبیرستان در زمینی که از سوی بنیاد مستضعفان زنجان در اختیار اداره کل آموزش و پرورش این استان قرار گرفته با زیر بنائی به مساحت ۳هزار متر مربع احداث شده و تاکنون معادل ۵۳۰۰/۰۰۰ریال هزینه در برداشته که از محل مازاد اعتبارات تغذیه رایگان تامین و پرداخت شده است.

همین گزارش حاکیست مجری طرح مذکور اداره کل آموزش و پرورش استان بوده که با نظارت دفتر فنی استانداری در ۱۶ماه به مرحله اجرا در آمده است.

دانش آموز خردسال نمی‌تواند ۶ساعت گرسنگی را تحمل کند

در سال تحصیلی جدید در مناطق آموزش و پرورش تهران ساعات درسی دانش آموزان مدارس ابتدائی افزایش یافته است یعنی دانش آموز باید ساعت ۷/۳۰دقیقه در مدرسه حاضر و در ساعت ۱/۳۰دقیقه بعد از ظهر از مدرسه مرخص گردد. این طرح گرفتاری زیادی را برای دانش آموزان خرد سال بوجود میآورد زیرا محصلین در ساعت ۱/۳۰ که مرخص میشوند بحدی خسته و کوفته بنظر میرسند که قادر به انجام تکالیف عادی خود نمیباشند. در ثانی دانش آموز خردسال نمیتواند ۶ساعت گرسنگی را تحمل کند. ما از وزیر محترم آموزش و پرورش میخواهیم به این مسئله رسیدگی نماید.

علیزاده - پدر یک دانش آموز

پرسشنامه برای دانشجویان انستیتوها

وزارت آموزش و پرورش اعلام کرد. چون طرح مرحله‌ای ادامه تحصیل دانشجویان انستیتوهای تکنولوژی توسط دفتر امور مدارس عالی فنی و حرفه‌ای در حال بررسی می باشد ضروری است کلیه دانشجویان این مراکز دراسرع وقت پرسشنامه‌ای را که اوایل هفته آینده درروزنامه‌های کثیرالانتشار چاپ خواهد شد تکمیل و ارسال دارند.

بیانیه انجمن اسلامی معلمان ایران بمناسبت شهادت رئیس دبیرستان امام شافعی

ملتی که شهادت دارد اسارت ندارد. (امام خمینی)

در آخرین روزهای عمر ننگین حامیان شیطان بزرگ این منافقین ضد خلق برادران معلم ما دنبال کنندگان رسالت انبیاء این سازندگان نسل فردای انقلاب و دل سوختگان و زحمت‌کشان فرهنگ پربرکت انقلاب اسلامی که برای تداوم انقلاب بهترین اسوه‌های خویش نظیر رجائی‌ها و باهنرها را تقدیم کرده و می نماید ابتهار با شهادت برادر ایوب میرزائی، رئیس دبیرستان امام شافعی هشتبر طوالش و همچنین مضروب و مجروح شدن برادر ابارشی عضو فعال انجمن اسلامی معلمان و رئیس دبیرستان اسرار سبزوار ضربات مهلکی بر پیکر فرسوده این حامیان امپریالیسم وارد کرده و میکند.

انجمن اسلامی معلمان با تعهد و پیمان نسبت به ادامه راه این عزیزان شهادت برادر ایوب میرزائی را به امام و امت شهید پرور و همچنین فرهنگیان متعهد سراسر کشور تبریک و تسلیت می گوید.

انجمن اسلامی معلمان ایران

مسئول بسیج تهران در یک مصاحبه اختصاصی با جمهوری اسلامی:

بسیج تهران تابه حال ۴۰۰ هزار نفر را زیر پوشش قرار داده است

• نیروهای بسیج راهمان نیروهای محروم و معتقد یعنی حزبا... تشکیل می دهد.

• ترس ضد انقلاب از تشکیل و سازماندهی مردم آموزش دیده است.

• نیروهای بسیج در پشتیبانی از نیروهای انتظامی شهری، جبهه‌ها، انتخابات و درگیری باتروریستهای مسلح نقش چشمگیری داشته‌اند

برادر مسعود نیلی مسئول بسیج تهران در گفتگویی اختصاصی با خبرنگار ما شرکت کرد و به سئوالات وی در زمینه تاریخچه و هدف از تشکیل بسیج ارتباط بسیج تهران با سایر شهرستانها فعالیت و عملکرد بسیج و .... پاسخ گفت :

وی ابتدا در مورد هدف از تشکیل بسیج و نقش آن در انقلاب اسلامی گفت بسم ا... الرحمن الرحیم با درود به رهبر کبیر انقلاب و با درود به همه شهدای اسلام برای مشخص شدن هدف بسیج و نقش آن در انقلاب ما باید به یک سری از معیارها و ضوابط و الگوها و تحلیلها تکیه کنیم، معیار ما در درجه اول مکتب و قرآن کریم است. از این رو که میدانیم قرآن کریم به لحظ عام مومنین را در مقابل مسائل اساسی جامعه، مسئول میداند، و هر کجا مسائل اسلام و مسلمین به خطر بیافتد همه امت بر اساس اطاعت از فرامین و رهنمودهای رهبری مکلف به انجام وظیفه هستند. ولذا در کل ارگانهای حکومت جمهوری اسلامی ارگان مسئول این کار این آمادگی را در همه امت اسلام بوجود بیاورد، بایستی وجود داشته باشد، از طرفی دیگر فرامین و دستورهای امام امت مبنی بر تشکل ارتش بیست میلیونی به آن صورت که خودشان تعریف کرده‌اند، معیار بسیار خوبی است برای تشخیص اهداف بسیج امت و همچنین قانون اساسی که در اصل ۱۵۱ضوابط و معیارها و اهداف کلی حکومت اسلامی در زمینه ارائه آموزشهای عمومی به ملت را بیان کرده از نظر الگوئی در درجه اول آنچه مشخص تر از همه و مناسب تر از همه است صدر اسلام و ارتش رسول ا...(ص) است، که باز در اینها می‌بینیم که ارتش پیغمبر اکرم از خود مردم عادی کوچه و بازار تشکیل شده که در زمان عادی به کار خودشان مشغولند و همیشه آماده جهاد درراه خدا در صحنه حاضر میشدند و تحت رهبری و فرماندهی حضرت پیغمبر به میدان حاضر می‌شدند و در درجه دوم در زمان حاضر مهمترین الگوی ما همان حزب‌الله هست با تعابیر و تعاریفی که برادر شهیدمان رجائی از آن ارائه کرده‌اند و ما بسیج را به عنوان همان حزب‌الله سازمان یافته اگر بتوانیم در بیاوریم، یکی از اهداف اساسی بسیج را تحقق بخشیده‌ایم و اما از نظر تحلیل‌ها با دقت مختصری در رهنمودهای امام و با نظرکوتاهی به اطراف خودمان در منطقه خاورمیانه و در جهان و با مشاهده روند انقلاب اسلامی در داخل خاک در ابعاد مختلف میتوانیم به صورت مختصر نقش بسیج را در انقلاب ترسیم کنیم، به این صورت که بعد از ۲۳ بهمن سال ۵۷ انقلاب ما در جهت تداوم و تثبیت خود در داخل وگسترش و صدور خود در سطح منطقه وجهان ادامه پیداکرد و از طرفی میدانیم که روند انقلاب در جهت نفی تمامی مظاهر استکبار چه در داخل وچه در خارج حرکت میکند و لذا عمق این انقلاب توطئه‌های پس ضعیق را از جانب ابرقدرتها در برخواهد داشت، و از سوئی دیگر می‌بینیم که درگیری ما با ابرقدرتها منحصر به زمان حاضر نخواهد بود و این انقلاب تا ظهور حضرت مهدی (عج) درگیر توطئه‌های شیاطین داخل و خارج با همه سازوبرگشان خواهد بود و لذا واگر با این عمق به اهداف کلی انقلاب نظر کنیم متوجه میشویم که از آنجا که تمامی کفر در مقابل انقلاب با تمامی تجهیزاتش ایستاده و خواهد ایستاد. می‌بایستی حکومت جمهوری اسلامی، بیشترین امکانات و توان خودش را مصروف این مهم بکند که تمامی اهل ایمان را جهت مقابله با دسایس و توطئه‌ها آماده بکنند. چرا که درگیریهای اینچنین عظیم، آن هم با این همه سازوبرگ پیشرفته ایجاب میکند که سوای قوای نظامی و انتظامی مسئول، مردم نیز آمادگی‌های لازم را کسب بکنند چرا که نیاز به حضورشان در همه صحنه‌ها ضروری است، و این بتجربه نیز ظرف ۲ سال و نیم گذشته بعد از پیروزی انقلاب کاملاً مشهود است. بنابراین با جمع‌بندی مطالب گفته شده میتوانیم اهداف بسیج و نقش آنرا در انقلاب مشخص بکنیم، به این صورت که حضور مردم آموزش دیده و سازمان یافته در صحنه انقلاب بطورمستمر و در مواضع حساس ضروری است. و اگر مسئول اینکار در جمهوری اسلامی سپاه پاسداران انقلاب اسلامی از طریق واحد بسیج مستضعفین است برادر نیلی در رابطه با تاریخچه تشکیل بسیج اظهار داشت بعد از فرمان تاریخی امام در ۵ آذرماه سال ۵۸ مبنی بر تشکیل ارتش بیست میلیونی تشکیل سازمانی بنام سازمان بسیج ملی در شورای انقلاب بتصویب رسید. به این شکل که مجموعه ای از ارگانهای نظامی و انتظامی کشور در کنار هم گرد آمدند تا به انجام این کار مبادرت ورزند و مسئولی هم برای این کار از طرف وزارت کشور در آن زمان تعیین شد که متاسفانه از همان ابتدا سپاه متوجه خط انحرافی حاکم بر این تشکیلات شد در درجه اول، سعی در هدایت و ارشاد این تشکیلات و بعد ازعدم موفقیت در این کار اقدام به انجام امور مربوط به آموزش و سازماندهی نیروهای مردمی بطور مستقل کرد. و در کنار انجام این مهم مجلس شورای اسلامی را در جریان پیامدهای جدائی بسیج و سپاه قرار داد. و بعد از برخورد آگاهانه و مسئولانه نمایندگان محترم مجلس شورای اسلامی با این موضوع در ۲۹ بهمن سال ۵۹ سازمان بسیج مستضعفین مطابق مصوبه مجلس شورای اسلامی در سپاه پاسداران ادغام شد و پس از این بسیج قانوناً عهده دار امر آموزش و سازماندهی نیروهای مردمی گردید که در حال حاضر شش ماه و اندی از این تاریخ می گذرد که در این فاصله بسیج از سوئی امر اقدام اجرائی تشکیلات مردمی سازمان سابق ۹ر سپاه را انجام داده و از سوئی به نوشتن اساسنامه و شرح وظایف مشغول بوده و از سوئی هم به نقل و انتقال و سرو سامان دادن به تشکیلات فعلی خود مشغول بوده است. وی در پاسخ به سئوال خبرنگار ما که اصولاً بسیجی ها چه کسانی هستند و از چه قشرها و دارای چه هدف و خصوصیاتی هستند؟ گفت همانطور که در مقدمه صحبت در قسمت اهداف و نقش بسیج در انقلاب گفتیم، یکی از الگوهای ما همان حزب الله است،نیروهای بسیج را همان نیروهای محروم ومعتقد یعنی همان حزب الله تشکیل میدهد. که همه زندگی و کار خودشان را سرمایه انقلاب کردند، کسانی که بعد از انجام کارهای روزانه که عمدتاً کارهای خسته کننده است ویا از اقشار دانش آموزی که بعد از اتمام کار خسته کنندهشان در مدارس یا شور وشوق زاید الوصف در مساجد که همان پایگاه بسیج استحاضر میشوند و در این سنگر به حفاظت از دستاوردهای انقلابی که از خون جوشان خودشان رونق گرفته میپردازند وهدفی جز خدا ورضایت وخشنودی امام ندارند. وی در پاسخ به این سئوال که علت اینکه نیروهای بسیج تا این اندازه مورد تهاجم نیروهای ضد انقلاب هستند چیست؟ گفت علت اینکه نیروهای بسیج تا این اندازه مورد‌ضرب وشتم وترور نیروهای ضد انقلاب قرار میگیرند دو چیز است یکی نقشی که نیروهای بسیج در مضطع کنونی در خنثی سازی توطئه‌های ضد انقلاب وسرکوب آن دارند ویکی که این دومی از اولی مهمتر است ترس ضد انقلاب از تشکل وسازماندهی مردم آموزش دیده است. وضد انقلاب سعی دارد به هرصورت که شده جلو این کار را بگیرد، البته طبق معمول این از پیش کور همه منافقین ومعلمین انقلاب برمیخیزد.که هنوز متوجه نشده‌اند که این ترورها به اهداف انقلاب که ذکر شد امام این انقلاب را جهانی میداند و توطئه‌های ابرقدرتها را نیز بسیار وسیع وبعنوان هدف مرحله‌ای انقلاب در بعد جهانی در حال حاضر مسئله قدس مطرح است. و آزاد سازی آن از شراشغالگران قدس ولذا ما امیدواریم که بتوانیم در حد توان، امت را آموزش داده ومستشکل بکنیم تا بتوانیم همانطور که امام فرمودند پس از آزاد سازی قدس عزیز برپا دارندگان نماز به امامت امام امت درآن سرزمین باشیم و لذاما، مهیابودن ارتش بیست میلیونی رادررابطه باهداف جهانی انقلاب و درمحله فعلی نقشی که درجهت آزادسازی قدس میتواندداشته باشد می‌بینیم. باتوجه به توضیحی که درباره نقش جهانی انقلاب داده شده امیدواریم که بسیج بتواند الگویی باشد برای کشورهای مستضعف جامعه بعد از اینکه ازشرابرقدرتها خلاصی پیدامیکندوازیوغ استعمارآنهاخارج میشوند تابتوانند براساس همین الگو درحفظ و نگهداری ازانقلابشان کوشاباشند.

وی درمورد اینکه ایابسیج تهران بابسیج شهرستانهاارتباطی دارند؟ گفت البته ارتباط درحال حاضر بخاطرمشکلات زیادفعال نیست، ولی باتوجه به برنامه‌هایی که ازطریق بسیج مرکز تنظیم شده ازطریق سمینارهای مستمرومتناوب این ارتباط درجهت تبادل تجربه بارورترخواهدشد.

وی درپاسخ به این سئوال که برای هرچه بهترشدن سازماندهی نیروهای فعال بسیج آیابرنامه‌هایی دردست تهیه است؟ اظهارداشت البته طرح سازماندهی نیروهای مردمی ازطرف واحدبسیج مستضعفین مرکز بصورت طرح خام تهیه شده وفعلاً الگوی اجرائی مادرمسائل تشکیلات مردم است. ودرمرکز نیز این طرح دردست بررسی است که پس ازتصویب درشورای عالی سپاه درمراکز اجرائی به موردا‌جراء گذاشته بشود.ولی درسطح تهران براساس همان طرح فعلاً کارهایش میرودودرنظراست که بافعال‌ترکردن مساجدی که پایگاه بسیج هستند وبابرقراری ارتباط صمیمی‌تر باروحانیت مساجددرجهت هدایت وارشادنیروهای بسیج وباگسترش فعالیت فرهنگی و عقیدتی بتوانیم درایجاد عقیدتی و اخلاقی و تشکیلاتی نیروهای مردمی کارخودمان رابسارورتربکنیم وی درپاسخ به این سئوال که کلاً ازآغاز کار، بسیج چه نوع فعالیتهائی تابحال انجام داده و چه کارهائی تابحال انجام شده است؟ گفت.

بطورکلی ازابتدای کاربسیج تابحال، بسیج تهران یک سری اموراداشته درجهت وظایف خودش بطورمستمر که همان آموزش، سازماندهی و تشکل نیروهای مردمی است که تابحال موفق شده نزدیک به چهارصد هزار نفر از مردم تهران را زیر پوشش آموزش خودش در بیاورد و رقم قابل توجهی از این نیروها را سازماندهی بکند که در حال حاضر همین نیروها نقش بسیار حساسی در مسائل حفاظتی و امنیتی خودشان در جهت پشتیبانی از نیروهای انتظامی شهری دارا‌هستند و همینطور هم در جهت پشتیبانی برادران ما در جبهه‌ها و همینطور نقشی هم داشته در مقاطع حساس که حضور نیروهای مردمی در صحنه لازم شده، مثل درگیری با ضدانقلاب ومنافقین در سطح شهر و یا نقش چشم‌گیری که نیروهای بسیج در مراحل مختلف انتخابات، چه انتخابات مجلس شورای اسلامی وچه انتخابات ریاست جمهوری در مراحل مختلف عاریوده‌اند.

وی در مورد اینکه آیابه خانواده شهدا و مجروحین بسیج سرکشی میشود؟ اظهارداشت:

البته کارتعاون بسیج درحد پاگیری است و ما در حدود توانائی خودمان سعی کردیم که دین خودمان را بصورت مختصر و در حدتوان خودمان نسبت به خانواده شهدا و مجروحین و معلولین و خانواده اسرا ادابکنیم. و ما در حال گسترش قسمت تعاون بسیج هستیم. هماهنگی‌هایی توی این زمینه انجام شده و در حال حاضر بصورت مختصر این کار در حال انجام است و ما امیدواریم که اینکار در آینده گسترش بیشتری پیداکند.

وی در پایان در پیامی خطاب به خواهران و برادران بسیج اظهارداشت:

البته ما پیامی برای برادران و خواهران بسیج نمی‌توانیم داشته باشیم، بلکه بایستی گوش خودمان را برای شنیدن مسائل و مشکلات و نارسائی‌های زیاد آنها شنوا‌تر بکنیم و امیدواریم که لیاقت و شایستگی ورعایتها جز مصمم تر کردن این مردم رنج دیده چیز دیگری ببار نخواهد آورد.

برادر نیلی درپاسخ به این سئوال که برداشت شما از فرمان امام مبنی براینکه ارتش بیست میلیونی باید مهیا شود چیست ؟ گفت.

در رابطه با این بیان امام با توجه به اهداف انقلاب که ذکر شد امام این انقلاب را جهانی میداند و توطئه‌های ابرقدرتها را نیز بسیار وسیع وبعنوان هدف مرحله‌ای انقلاب در بعد جهانی در حال حاضر مسئله قدس مطرح است. و آزاد سازی آن از شراشغالگران قدس ولذا ما امیدواریم که بتوانیم در حد توان، امت را آموزش داده ومستشکل بکنیم تا بتوانیم همانطور که امام فرمودند پس از آزاد سازی قدس عزیز برپا دارندگان نماز به امامت امام امت درآن سرزمین باشیم و لذاما، مهیابودن ارتش بیست میلیونی رادررابطه باهداف جهانی انقلاب و درمحله فعلی نقشی که درجهت آزادسازی قدس میتواندداشته باشد می‌بینیم. باتوجه به توضیحی که درباره نقش جهانی انقلاب داده شده امیدواریم که بسیج بتواند الگویی باشد برای کشورهای مستضعف جامعه بعد از اینکه ازشرابرقدرتها خلاصی پیدامیکندوازیوغ استعمارآنهاخارج میشوند تابتوانند براساس همین الگو درحفظ و نگهداری ازانقلابشان کوشاباشند.

• جمهوری اسلامی باید بیشترین امکانات و توانش را مصروف این مهم بکند که تمامی اهل ایمان را جهت مقابله با دسایس و توطئه‌ها آماده بکند.

• انقلاب تا ظهور حضرت مهدی(عج) درگیر توطئه‌های شیاطین داخل و خارج خواهد بود.

اختصاصی جمهوری اسلامی

برنامه ورود حجاج

سرویس خبری- خبرنگار ما در تماسی با یک مقام آگاه در سازمان حج و زیارت کسب اطلاع کرد که طی امروز، فردا و پس فردا ۷،۸،۹ آبان ماه پروازهای زیر وارد تهران و شیراز خواهند شد براساس همین گزارش شماره پروازها و شماره گروهها و ساعات ورود هواپیماها بشرح زیر است:

● شماره پروازها و گروههای تهران

● پرواز فوق العاده ۶۲۵ ساعت ورود ۱۳/۵۰ دقیقه امروز پنجشنبه ۷ آبان ماه شامل گروههای (۲۴۰۹-۲۱۰۸-۱۶۰۳-۲۳۴۵-۲۱۰۲).

● پرواز ۲۹۹ ساعت ورود ۱۹/۵۰ دقیقه امروز شامل گروههای(هلال احمر- ۲۲۰۸-۲۲۰۷-۲۲۰۹ و بقیه گروه ۲۱۰۲).

● پرواز ۳۰۱ ساعت ورود ۲۱/۱۰ دقیقه امشب شامل گروههای(۲۲۰۱-۲۲۰۲).

● پرواز ۳۰۳ ساعت ورود ۲۳/۳۵ دقیقه امشب شامل گروههای(۲۲۰۶-۲۲۰۵- ۲۲۱۰-۱۶۰۷ و بقیه گروه ۲۲۰۲).

● پرواز ۳۰۵ ساعت ورود ۵/۳۵ دقیقه بامداد فردا جمعه هشتم آبان شامل گروههای(۱۴۰۵-۱۶۱۱ و بقیه گروههای ۱۶۰۷-۲۲۰۱-۲۹۰۱).

● پرواز ۳۰۷ ساعت ورود ۹/۱۰ فردا شامل گروههای(۱۶۲۰ و بقیه گروه ۱۶۱۱).

● پرواز ۳۰۹ ساعت ورود ۱۳/۵۰ دقیقه فردا شامل گروههای(۱۶۰۹-۲۲۰۴-۲۱۰۴-۲۱۰۵-۲۸۱۱).

● پرواز ۳۱۱ ساعت ورود ۱۶/۵۰ دقیقه فردا شامل گروههای ۲۸۲۳-۲۲۰۳-۲۱۱۰ و بقیه گروه ۲۸۱۱).

● پرواز ۳۱۳ ساعت ورود ۲۱/۱۰ دقیقه فردا شب شامل گروه ۱۶۱۸.

● پرواز ۳۱۵ ساعت ورود ۲۳/۳۵ دقیقه فردا شب شامل گروههای(۲۸۲۱-۱۶۱۲-۱۶۱۶-۱۶۱۹).

● پرواز ۳۱۷ ساعت ورود ۵/۳۵ دقیقه بامداد پس فردا شنبه نهم آبان شامل گروههای(۱۶۱۵-۲۱۰۷-۲۸۲۸-۲۸۲۲).

● پرواز ۳۱۹ ساعت ورود ۹/۱۰ دقیقه پس فردا شنبه شامل گروههای(۲۸۱۳ و بقیه گروه ۲۸۲۲).

● پرواز ۳۲۱ ساعت ورود ۱۳/۵۰ دقیقه پس فردا شامل گروههای(۲۸۲۴-۲۸۱۴-۲۸۰۵-۱۶۰۲ و بقیه گروه ۲۸۱۳).

● پروازفوق العاده ۶۲۷ تاریخ ورود پس فردا شامل گروههای(۱۶۰۵-۱۶۱۷-۱۶۱۴). اما از ساعت دقیق ورود این پرواز اطلاعی در دست نیست.

● شماره پروازها و گروههای شیراز

● پرواز ۵۵۱ ساعت ورود ۱۰/۵۵ دقیقه امروز پنجشنبه ۷ آبانماه شامل گروههای (۳۱۴۰-۳۱۰۲)- ۳۱۰۷- ۳۱۰۳- ۳۱۳۴).

● پرواز ۵۵۳ ساعت ورود ۱۶/۵۵ دقیقه امروز شامل گروههای (۳۱۰۸)- ۳۱۲۹- ۳۱۳۷ و بقیه گروه ۳۱۳۴).

● پرواز ۵۵۵ ساعت ورود ۱/۱۰ دقیقه بامداد فردا جمعه هشتم آبان شامل گروههای (۱۷۱۱- ۳۱۰۴- ۳۱۲۷- ۳۱۱۲- ۳۱۰۹ وبقیه گروه ۳۱۳۷).

● پرواز ۵۵۷ ساعت ورود ۷/۱۰ دقیقه بامداد فردا شامل گروههای (۳۱۰۶- ۳۱۲۳- ۳۱۱۹- ۳۱۱۵- ۳۳۰۸- ۳۰۰۳ وبقیه گروه ۳۱۰۹).

● پرواز ۵۵۹ ساعت ورود ۱۰/۵۵ دقیقه فردا شامل گروههای (۳۱۲۵- ۳۱۳۸- ۳۱۴۱- ۳۱۳۹- ۳۱۱۰).

● پرواز ۵۶۱ ساعت ورود ۱۶/۵۵ دقیقه فردا شامل گروههای (۳۱۳۶- ۳۱۲۵- ۳۱۰۵ وبقیه گروه ۳۱۱۰).

● پرواز ۵۶۳ ساعت ورود ۱/۱۰ دقیقه بامداد پس‌فردا شنبه نهم آبان شامل گروههای (۳۱۲۰- ۳۱۲۱- ۳۱۰۱- ۳۱۱۷ وبقیه گروه ۳۱۰۵).

● پرواز ۵۶۵ ساعت ورود ۷/۱۰ دقیقه روز شنبه شامل گروههای (۳۱۱۶- ۳۱۳۲- ۳۱۳۳- ۳۱۲۴- ۳۱۲۸).

● پرواز ۵۶۷ ساعت ورود ۱۰/۵۵ دقیقه روزشنبه شامل گروههای (۳۱۱۸- ۳۱۲۲- ۳۱۱۱- ۳۴۰۶ و بقیه گروه ۳۱۲۸).

● پرواز ۵۶۹ ساعت ورود ۱۶/۵۵ دقیقه روز شنبه شامل گروههای (۳۴۰۷- ۳۳۰۱- ۳۳۰۳ وبقیه گروه ۳۴۰۶).

حج و انقلاب

بقیه از صفحه اول

برخلاف آنچه الکلیتون میگوید وضعیت کنونی رژیم سعودی ناشی ازهیچگونه اقدامی که مردم یادولت جمهوری اسلامی ایران علیه رژیم سعودی بعمل آورده باشدنیست. حقیقت این است که اصولا دولت ومردم ایران هیچگونه اقدامی علیه دولت سعودی بعمل نیاورده‌اند و حتی حجاج ایرانی درمراسم حج سال جاری بفرمان رهبرشان امام خمینی کوچکترین تبلیغی علیه رژیم سعودی نکردند وهیچ شعاری علیه خاندان سعودی ندادند. دولت جمهوری اسلامی هم تاکنون هیچگونه اقدامی علیه رژیم حاکم برعربستان سعودی بعمل نیاورده وهمواره درصدد بوده است روابط موجود میان دو کشور تیره نشود تا لولا حجاج ایرانی بتوانند بدون هیچ مانعی فریضه حج را انجام دهند و ثانیا برای انتقال ارزشهای اسلامی و انقلابی که مردم ایران کسب کرده‌اند و مایلند آنها را به ملت برادر عربستان سعودی نیز منتقل نمایند زمینه مساعدی وجود داشته باشد.

بنابراین، باید علت تزلزلی را که اکنون خاندان سعودی دچار آنست درجای دیگر جستجو کرد. باید به مقایسه‌ای که «انگلیتون» سناتور آمریکائی میان ایران زمان شاه و وضعیت کنونی عربستان سعودی بعمل آورده است عمق و گسترش بخشید و به ابعاد مختلف شباهتی که ممکن است میان رژیم شاه ورژیم سعودی وجود داشته باشد توجه بیشتری نمود.

رژیم شاه را وابستگی شدید او به آمریکا و بی اعتنائی کامل او به اسلام وخواسته‌های ملت ایران از پادرآورد. ایران زمان شاه در حقیقت ایالتی بود ازایالات متحدهٔ آمریکا با این تفاوت که مردم ایران بهیچوجه از مزایائی که مردم ایالات متحده از آن برخوردار بودند و از حقوقی که داشتند بهره‌مند نبود. در زمینه اقتصادی، وابستگی ایران زمان شاه به آمریکا بقدری زیاد بود که نه تنها خط مشی اقتصادی رژیم شاه از طریق سفارت آن کشور به دولت ایران دیکته میشد بلکه حتی درکوچکترین تصمیمات اقتصادی نیز آمریکا دخالت میکرد. اموال و دسترنج مردم ایران چه از این طریق و چه از طریق چپاول خاندان پهلوی به غارت میرفت. کشاورزی و صنعت و دامداری ایران بگونه وحشتناکی روبه نابودی میرفت و ملت ایران بشکل کودکی درآمده بود که آمریکا مانند یک دایه لجوج و انتقامجو پستانک یا شیشه غذا به دهان او میگذارد و هروقت اراده کند گلوی او رامیفشارد. در زمینه سیاسی، رژیم شاه تابعی بود برای متغیری که چیزی جز سازمان سیا نبود. در منطقه خاورمیانه، شاه بهترین نوکر آمریکا وصمیمی‌ترین دوست اسرائیل بود. در زمینه نظامی، ارتش ایران بصورت بخشی از ارتش آمریکا درآمده بود. با پایگاههای نظامی متعدد و کارشناسان نظامی فراوانی که آمریکا در ایران داشت و جاسوسان فراوانی که از جانب سازمانهای جاسوسی سیا و موساد در کلیه مراکز حساس ایران نفوذ کرده بودند، ایران از هر نظر تحت کنترل آمریکا و اسرائیل بود. مطبوعات و رادیو تلویزیون و دانشگاهها و مدارس ایران در زمان شاه آنچنان تحت کنترل سیستم فرهنگی آمریکا بودند که ملت ایران ناخودآگاه بسوی معیارهای ضد انسانی غربی کشانده میشد وبسیاری از مردم بدون آنکه بتوانند تشخیص دهند هزائر بمباران تبلیغاتی آمریکا وضعیتی داشتند که مظاهر رسوای تمدن ضد انسانی غرب را ارزش تلقی میکردند واز ارزشهای اسلامی فرسنگها فاصله گرفته بودند. ضدیت رژیم شاه با اسلام واقعی و ترویج اسلام آمریکائی از طریق مطبوعات وابسته و رادیو تلویزیون و روحانیون درباری و همچنین مبارزه بی امان با روحانیت اصیل که همواره با رژیم شاه وآمریکا و اسرائیل درستیز بود ومردم را علیه شاه بسیج میکرد سبب شده بود اسلام اصیل در تنگنا قرارگیرد وراه برای میدان داری فرهنگ ضد اسلامی و ضد انسانی هموار گردد.

اینها زمینه‌های سقوط رژیم شاه و خاندان پهلوی و نظام شاهنشاهی در ایران بودند. آیا اکنون درعربستان سعودی وضعیتی مشابه به آنچه در ایران زمان شاه وجود داشت، حاکم است یا خیر؟ درپرتو روشن شدن پاسخ این سئوال است که میتوان به علت واقعی تزلزل سلطنت خاندان سعودی پی برد.

در حال حاضر، اقتصاد عربستان سعودی صرفا به نفت متکی است و بجز نفت و مقدار ناچیزی خرما صادرات دیگری ندارد. و در مقابله همه‌چیز را وارد میکند. رژیم سعودی بجای آنکه درآمد حاصله از نفت را صرف توسعهٔ کشاورزی و ایجاد صنایع مادر نماید سران این کشور دقیقا مانند سران رژیم شاه بانکهای اروپائی و آمریکائی را از پولهای نفت انباشته‌اند. مجلل ترین کاخها و بزرگترین هتل‌ها و مراکز تولید ثروت از طرق نامشروع در سراسر جهان سرمایه داری به سران رژیم سعودی تعلق دارد. در عربستان سعودی رفاه بمعنای واقعی آن صرفا به آل سعود تعلق دارد همانگونه که پست‌های حساس و حتی غیر حساس کشور را فرزندان بالغ و نابالغ آل سعود در دست دارند. اگر ایران زمان شاه در صورت تحریم اقتصادی از سوی آمریکا و اقمار آن چند صباحی می‌توانست روی پای خود بایستد، عربستان سعودی در چنان صورتی شاید بیش از چند ساعت نتواند دوام بیاورد. رژیم حاکم روحیهٔ مردم عربستان را چنان بار آورده است که اصولاً با مسئله‌ای بنام تولید بهیچ وجه آشنائی ندارند و همواره چشمشان به بندر جده است و گشتی بزرگی که در آنجا لنگر میاندازند تا از پاپوش تا تن پوش و سرپوششان و از گندم و برنج و حبوباتشان تا میوه و نوشابه ودارو و وسائل فنی و غیره و غیره را برایشان بیاورد. ساختمانهای بلندی که بر اساس صنعت جدید الاختراع «بساز و اجاره بده» در مکه و مدینه در کنار ویرانه‌های مستمندان و مستضعفان این دو شهر اشک از چشمان هر بیننده صاحب دردی سرازیر می‌کنند، بهترین نشانه بی‌عدالتی اقتصادی در عربستان سعودی آنهم در کنار کعبه و قبر پیامبر اسلام هستند.

رژیم کنونی عربستان سعودی در زمینهٔ سیاسی دربست در اختیار آمریکا است. موضع گیریهای دولت عربستان در قبال مسائل کشورهای عربی، مسالهٔ فلسطین، انقلاب اسلامی و دیگر مسائل بین المللی دقیقاً نشان میدهند که این دولت در تصمیم گیریهای سیاسی کاملاً تابع آمریکا است و در کنار اسرائیل قرار دارد. اگر کسی از خود بپرسد آواکس‌های آمریکائی که اخیراً تعدادی از آنها به مصر تحویل شده است در عربستان سعودی چه میکنند به این نتیجه خواهد رسید که در حال حاضر رژیم سعودی موجودیت خود را در قرار داشتن در آغوش آمریکا میداند. اگر کسی از خود بپرسد، آیا طرح هشت مادهای شاهزاده فهد که طی آن موجودیت اسرائیل از سوی رژیم عربستان سعودی برسمیت شناخته شده است معنائی جزوجود روابط پنهانی و صمیمی میان رژیم سعودی و رژیم اشغالگر قدس میتواند داشته باشد به عمق وابستگی رژیم سعودی به آمریکا پی خواهد برد.برای شما که این سطور را میخوانید بسیار شگفت انگیز خواهد بود اگر بدانید که در سال جاری تامین امنیت عربستان سعودی در مراسم حج و ایامی که حجاج از کشورهای مختلف بخصوص ایران به آن کشور رفته بودند بعهدهٔ ماموران ویژهٔ فرانسوی و اسرائیلی قرار داشت. ازرژیمی که علیرغم هیاهوی تبلیغاتی اش علیه سادات با او روابط پنهانی داشت و در خفا مرگ او را به جانشینش حسنی مبارک تسلیت گفت و هم اکنون همه گونه همکاری را بصورت غیر آشکار با رژیم ضد اسلامی حاکم بر مصر داره دست زدن به چنین اقداماتی برای حفظ موجودیت متزلزل خود بهیچ وجه بعید بنظر نمیرسد.

مردم عربستان سعودی در اثر تبلیغات وسیع و بی‌امانی که از سوی رادیو و تلویزیون و مطبوعات وابسته سعودی برای ترویج فرهنگ ضدانسانی و ضداسلامی غرب بعمل میاید بشدت تحت تاثیر این فرهنگ قرار گرفته و با سرعت سرسام آوری از ارزشهای اسلامی فاصله میگیرند. خانه‌های به سبک آمریکائی‌ها در بخش‌های جدید ساخته شده مکه و مدینه که در معرض دید حجاج قرار دارند با توالت های فرنگی نشانه‌ای است از غرق شدن مردم عربستان سعودی در فرهنگ غرب، تلویزیون عربستان سعودی با چنان شتابی کارتن‌های مبتذل آمریکائی را برای خردسالان به نمایش می‌گذارد که حتی فرصت ترجمه آنها را نیافته است.

علیرغم فقر شدید حاکم بر قشر وسیعی از مردم عربستان که در لباس و خوراک و مسکن آنان متجلی است، زنهای طبقه مرفه آن کشور از چنان اشرافیتی برخوردارند که هیچ چیز جز کازینوهای اروپا و آمریکا که نمونه‌هائی از آنها را در جده و ریاض ساختماند نمیتواند متناسب اوقات خالی آنها باشد، هرچند در استفاده از لوازم آرایش از غرب آمده چنان افراط میکنند که تو گوئی با فرچه نقاشی خود را بزک کرده‌اند و یا برای آسان تر شدن کار صورت خود را در خمره‌ای از لوازم آرایش فرو برده‌اند!!

اسلام روحانیون دربار سعودی که شیخ بن بازو شیخ جرکان در رأس آنان قرار گرفته از «رابطة العالم الاسلامی» گرفته تا دانشگاهها و حرمین شریفین همه را زیر نظر دارند نیز همان اسلامی است که حسنی مبارک به شیوخ الازهر آموخت. اسلامی که وابستگی به استکبار جهانی و داشتن روابط پنهانی با رژیم اشغالگر قدس را مجاز میداند و هجوم چکمه پوشان آل سعود به زائران خانه خدا را آنهم در مسجد الحرام که محل امن همگان است از واجبات بحساب میآورد ولی شعار مرگ بر آمریکا و مرگ بر اسرائیل را در سرزمینی که ذره ذره خاک آن فریاد مرگ بر آمریکا و مرگ بر اسرائیل سر میدهند حرام میداند وچنین افاده میکند که مناسک حج را نباید با سیاست آلوده ساخت هرچند اصل حج و اصل اسلام را متولیان حرمین شریفین به سیاست بازیهای آمریکا و اسرائیل آلوده نمایند.

مطبوعات عربستان سعودی هم همین اسلام را ترویج میکنند و برهمین اساس هر روز مباحث تازه و مبسوطی از تراوشات مغزی وعاظ السلاطین عنوان مینمایند و صفحات خود را صحنه تاخت و تاز خوش خدمتی‌های حرکان ها و بن‌بازها که ابوهریره‌های آل سع

امام امت در دیدار با گروهی از اعضای جنبش امل:

هرمسلمانی مکلف است طرحهائی از قبیل طرح سادات وفهد را رد کند

پیش‌ازظهر دیروز گروهی از اعضای سازمان جنبش امل با حضرت آیتا... العظمی امام خمینی رهبر انقلاب و بنیانگذار جمهوری اسلامی ایران در حسینیهٔ جماران دیدار و گفتگو کردند. دراین ملاقات امام امت خطاب به آنان سخنانی بدین شرح ایراد فرمودند.

بسما... الرحمن الرحیم

● آقای موسی‌صدر فرزندی از فرزندان من است

از اول مبارزات، قضایای لبنان و فلسطین جزو مقاصد اصلی ما بوده است و از مسائل ایران جدا نبوده است بطور کلی مسلمان نباید تنها نظرش طایفه‌ای از مسلمانان باشد. آقای موسی‌صدر فرزندی از فرزندان من است. من برای او متاثر و متاسفم واقداماتی هم چه در نجف و چه درایران نمودم و امیدوارم هرچه زودتر او را دربین خودمان ببینیم. از آنجا که منطقه در شرف یک نهضت اسلامی عمومی است امریکا دست به طرح قضایائی زده است تا بلکه بتواند دست مردم بی‌پناه منطقه را از سرنوشتشان کوتاه کند. متاسفانه بعضی از دولتها هم آنها را کمک میکنند. طرح سادات و فهد یکی است. بر فرضی که امریکا یک طرح صد درصد اسلامی، انسانی بدهد، ما باور نمیکنیم که آنها به نفع صلح و منافع ما گامی بردارند. اگر امریکا و اسرائیل لااله الاالله بگویند ما قبول نداریم، چرا که آنها میخواهند سر ما را کلاه بگذارند. آنها که صحبت از صلح میکنند میخواهند منطقه را به جنگ بکشند.

● با ابر قدرتها و قدرتها سرسازش نداریم

شما متوقعید ما در مقابل امریکا و اسرائیل و دیگر ابرقدرتها که میخواهند منطقه را ببلعند بی تفاوت باشیم؟ نه، ما با هیچ کدام از ابرقدرتها و قدرتها سر سازش نداریم. نه تحت سلطه امریکا میرویم و نه زیر بار شوروی. ما مسلمانیم و میخواهیم زندگی کنیم. ما میخواهیم زندگی فقیرانه داشته باشیم، ولی آزاد و مستقل باشیم. ما این پیشرفت و تمدنی که دستمان پیش اجانب دراز باشد را نمیخواهیم. ما تمدنی را میخواهیم که برپایه شرافت و انسانیت استوار باشد و براین پایه صلح را حفظ نماید. ابرقدرتها می خواهند انسانها و انسانیت انسانها را تحت سلطه قرار دهند. ما وشما و هر مسلمانی مکلف است در مقابل آنها بایستد و سازش نکند و طرحهائی از قبیل طرح سادات و فهد را رد کند. بر ما واجب است که اینگونه طرحها را که به نفع مستضعفین نیست محکوم نمائیم. من به شما اطمینان میدهم که مسائل ما از شما جدا نیست، ولی شما خوب می دانید که امریکا و عوامل داخلی اش یک لحظه ما را آرام نگذاشتند. لذا اگر ما به شما کمک شایانی نکردیم، چون گرفتار این جنایتکاران هستیم. ما لبنان را از خودمان میدانیم. شیعیان لبنان و ایران و مسلمانان همه جهان یکی هستند. ما امیدواریم تا وحدت خود را حفظ نمائیم.

● اگر بخواهید میتوانید با ابرقدرتهامقابله کنید

مسئله ای را که می خواهم اکیدا به شما تذکر دهم این است که این معنی که نمیشود با قدرتهای بزرگ طرف شد را از گوشهایتان بیرون کنید، شما بخواهید می توانید، زیرا پشتیبان شما خدا است. این زمزمه هائی را که ابرقدرتها بوسیله ایادیشان کردماند که تا متکی به یکی از دو قدرت نشوید، نمیتوانید به زندگی خود ادامه دهید، صددرصد غلط است. به روی پای خودتان بایستید و محکم و استوار باخدا باشید و سعی کنید تا قبل از هر پیشرفتی در انسانیت پیشرفت کنید، در این صورت خداوند ما را یاری خواهد کرد تا بتوانیم استقلال و آزادی و اسلاممان را حفظ کنیم انشاء الله موفق باشید.

والسلام علیکم و رحمه ا...

سخنان حجت الاسلام فلسفی در حضور امام امت:

اگر اطاعت از امر الهی باقی باشد، شیطان بزرگ هیچ غلطی نمیتواند بکند

در آستانه فرا رسیدن ماه محرم، ماه خون و شهادت و قیام و سوگواری حضرت سید الشهداء، پیش از ظهر دوشنبه ۶۰/۸/۴ عده زیادی از گویندگان وعاظ و خطبای مذهبی تهران و قم و اعضای انجمن اسلامی شهرداری تهران با حضرت آیت ا... العظمی امام خمینی رهبر انقلاب و بنیانگذار جمهوری اسلامی ایران درحسینیه جماران دیدار کردند. در این ملاقات حجت الاسلام فلسفی سخنانی ایراد کردند که به علت تراکم مطالب وکمبود جا قسمتهائی از سخنرانی ایشان چاپ گردید.

نظر به اهمیت مطالب گفته شده، مشروح سخنان حجت الاسلام فلسفی بشرح زیر از نظر خوانندگان عزیزمی گذرد:

بسم ا..... الرحمن الرحیم. از سال ۱۳۴۱ زمینه انقلاب بعناوینی مخصوصاً تصویبنامه انجمنهای ایالتی و ولایتی گذارده شد و در سال ۴۲ تشدید شد و در بهمه خرداد ۴۲ حوادث سنگینی اتفاق افتاد که شاید درحدود پانزده هزار نفر از جمعیت کشته شدند و عده زیادی دستگیر شدند. امروز این مجلس چون بعنوان این است که محرم نزدیک است و اهل منبر شرفیاب شده اند برای اینکه برنامه های لازمی را از بیان امام بشنوند و در مجالس بمیان بگذارند به همین مناسبت به محضر امام امت عرض می کنم که وعاظ در سراسر مملکت وفادار به انقلاب بوده اند و وظیفه شناس بوده اند و زمانیکه نه رادیو و نه تلویزیون و نه جراید در اختیار نداشتند این آقایان در منابر و مجالس گاهی بعنوان بیان فتوای امام و گاهی با ذکر نام امام و گاهی با اشاره بعضی از اعلامیه‌های امام مراتب علاقه خود را نسبت به انقلاب ابراز می کردند و بفضل الهی انقلاب به پیروزی رسید و نتایج درخشانی که باید بدست آید سقوط رژیم سلطنتی، خارج شدن مستشاران آمریکائی و بسته شدن نفتهائی که به ضرر ایران تمام می شد این موفقیتها بدست آمد.

حجت الاسلام فلسفی سپس به نکاتی اشاره کرد و گفت کمونیستها به دین و مذهب اهانتهایی کرده اند و در کتابهایشان نوشته اند که دین تریاک جامعه است و مانند بنگ و حشیش می باشد که مردم را از فعالیت می اندازد. خدا را شکر که انقلابی بنام اسلام و براساس دیانت براساس اسلام و به رهبری حضرت آیت ا... العظمی امام خمینی اتفاق افتاد.

که این تهمت را جدا کوبید یعنی دیگر من تصور نمیکنم درهمه دنیا وبخصوص درایران یک آدمی پیدا بشود که بتواند این کلمه را بگوید که دین تریاک اجتماع است، دین بیهوش کننده اجتماع است، دین ننگ اجتماع است دیگر من تصور نمی کنم بتواند بگوید برای اینکه دین آنچنان انفجار وفورانی دراین مملکت بوجود آورد که کشورهای غربی وکشورهای شرقی وابرقدرتهامات ومتحیرند. آنقدر فوران پیداکرده که الان قدرتهای بزرگ میگویند چه بکنیم تااین فوران راخاموش کنیم. آن بنگی که خیال میکردند وقتی افراد دین داشتند بایستی یک گوشه‌ای بنشینند وچرت بزنند حالادین کاری کرده که امریکا، روسها، کشورهای غربی همه بهتر‌ده دارند نگاه میکنند که یعنی چه، این چه اوضاعی بود.

الان بعدازاینکه سادات کشته شد ملاحظه میکنید امریکا به چه دست وپاافتاده وروزنامه ها نوشتند هی‌می خواهد اسلحه زیاد ببرد آنجا وآنچنان ناراحت شدند که دیدم دیشب درروزنامه نوشته تفسیر بعضی از آیات قرآن دررادیوی مصر ممنوع شد. آن رئیس مملکت دیوانه برداشته گفته که توی مملکت ما سفر کمونیستی بلامانع است اما تبلیغ اسلام دراین کشور اسلامی ممنوع است. یکی دیگر گفته است که دخترها درمدارس با روسری نروند برای اینکه روسری سمبل دین است وباید این سمبلها ازبین برود.

* آیه ای ازقرآن درمورد شیطان بزرگ

این چقدر قدرت بود و چقدر هیجان نیرومندی پیدا شده که کار به اینجا رسیده وقتی من دیدم که آمریکا دارد بسرعت اسلحه به مصر میبرد و با توجه به اینکه امام یک اسمی برای آمریکا گزاردند بنام شیطان بزرگ یادم آمد که در قرآن آیه‌ای است که آنرا یادداشت کردم. خدا به شیطان کوچک میگوید شیطان هرکاری میخواهی بکنی بکن باصوت و با صدایت در مردم اثر بگذار. سواره و پیاده‌ات را هم بیاور. حالا الان هم امریکا با رادیوهای دنیا علی‌الدوام تبلیغ میکند بر ضد اسلام و برضد جمهوری اسلام. سواره و پیاده می‌آورد. کشتیها را می‌آورد بمب افکنها را می‌آورد و رادارها را می‌آورد و همه اینها. اما یک لطفی است در اینجا و آن لطف این است که خدا وقتی آن حرفها را به شیطان کوچک میگوید آنوقت میگوید ان عبادی لیس لک علیهم السلطان یعنی شیطان هیچ غلطی نمیتوانی بکنی یعنی در افراد با ایمان نمی‌توانی تاثیر بکنی. و همانی است که امام درباره شیطان بزرگ هم گفت آمریکا هیچ غلطی نمیتواند بکند و روح این آیه در اینجاست ولی نکته‌اش این است که به عبادهم نمیتوانی اثر بکنی یعنی باید ریشه عبودیت باقی بماند. اگر ریشه عبودیت باقی باشد و اطاعت از امر الهی باشد نه شیطان بزرگ میتواند غلطی کند نه شیطان کوچک. اما پناه به خدا اگر عبودیت برود و در دین سستی شود یا انقدر متدینین را بکشند که دیگر مجالی نماند آنوقت ممکن است شیطان بزرگ اثری بگذارد.

در هرحال وعاظ وفادار بودهاند به انقلاب و علی‌الدوام عمل میکردند. ا ما در این محرم و صفر من سه تا جملهٔ کوتاه راجع به قصه کربلا عرض میکنم که خیلی مناسب است در منابر گفته شود.

● آمریکا میخواهد ایران تسلیم شود

مطلب اول اینکه الان آمریکا زبانحالش این است که باید ایران بی‌قید و شرط تسلیم بشود. از انقلابش چشم بپوشد والا فشار اقتصادی، محاصرهٔ اقتصادی، گرفتاری، بلا، کشتار، صدام و امثال اینهاست. این جوابش چیست جوابش اینست که عین این قضیه را امام حسین گرفتار شد، برای اینکه یزید به عبیدا... نوشت که نه غذای سیر بخور نه روی بستر و بالش راحت بخواب تا یکی از این دوکار را انجام بدهی. به امام حسین بگویا بی‌قید و شرط بیعت کند ویا کشته بشود. این نامه را نوشت و هشتم محرم اینامه را آوردند دادند به امام حسین. آقا نگاه کرد و گفت جواب ندارد. اما بعد روز عاشورا جواب داد گفت آلوده دامن، پسرآلوده دامن ترا مخیر کرده بین دو امر که یا کشته شوم یا تن به ذلت بدهم هیهات من ذله. ما زیربار ذلت نمی‌رویم. یحبا... ذالک... خدا راضی نیست حسین ذلیل باشد، پیغمبر راضی نیست، افکار عمومی هم راضی نیستند و بعلاوه گفت و هجور و ثابت و طهرت من بچه فاطمه هستم مگر بچه فاطمه و بچه علی ممکن است زیر بارذلت برود، کشته میشوم و زیر بار ذلت نمی‌روم. باید امروز زبانحال مردم ایران را گفت و این شعار باشد هیهات من ذله. این درس روز عاشورای امام حسین است الان بعد از انقلاب و اینهمه کشتار باید به آمریکا و کاخ سفید گفت هیهات من ذله.

ملت ایران دو مرتبه به ذلت استعمارو استثمار و استبداد تن نخواهد داد هرقدر هم برایش گران تمام بشود.

● عدم مصالحه با صدام

اما دوم، الان آمده‌اند از طرف صدام اشاره میکنند که بیالید حل کنیمو دروغ. مملکت را اشغال کرده و می‌گوید حل کنیم. اینجا را هم جوابش را امام حسین داده است روز عاشورا آمد مقابل مردم به مردم گفت مردم! من پسر پیغمبرم مرا می‌شناسید، پدرم، مادرم، همه را گفتند بله. یکی داد زد وگفت:

ما اینها را نمی‌فهمیم، شما بروید با یزید توافق کنید آنهم به شما احترام میکند و قضایا حل میشود آقا چه گفت، گفت وا... لااعطی کم بیدی.... بخدا قسم من دست ذلت نمی‌دهم و مانند بردها هم فرار نمی‌کنم.

اما سوم باید روی منبرها بگوئید به بعضیها که از این ضربات آمریکا شاید خوشحال باشند، بهشان بگوئید آقا امام حسین در ساعات آخر زندگیش در گودال آگفت اگر دین ندارید، برای اسلام جوش و خروش ندارید با شرف باشید، آزاده باشید، در زندگیتان به آزادگی زندگی کنید، نخواهید زیر بار آمریکا بروید.

● نصیحت به عوامل گروهکها

به همین گروهکها و جوانها باید همین را گفت، پسر جان، دختر جان اگر دین نداری، لااقل بفهم که این انقلاب باعث زندگی استقلالی است و اینرا نباید از دست داد باید به هر قیمت آنرا نگهداری کرد. من گمان میکنم همین مقدار که عرض کردم کافی است من شما را از بیان پر اثر و عمیق امام کم نصیب نکنم و در پایان عرضم دو تا مطلب دارم:

یک مطلب اینست که وظایف آقایان را در امر منبر امام با بیان خود بیان فرمایند و مطلب دوم برای مردم برای دوستداران اهل بیت برای موسسین مجالس و همچنین برای آنهائیکه دستجات تهیه میکنند آقا دستوری بفرمایند مردم در مجالس با علاقه شرکت کنند دستجات که شعار مقدس حسینی بوده و نقش موثر در انقلاب داشته این شعار مقدس باقی بماند و مردم به وظایفشان در شأن محرم و صفر و اسلام و امام حسین و دستجات متوجه باشند.

متن سخنرانی فرمانده پایگاه هشتم شکاری اصفهان بمناسبت عیدسعیدقربان

استغفرا.....ربی و اتوبه الیه

باکسب اجازه ازحضور حضرت آیتا.....طباطبائی امام جمعه اصفهان.

بسم ا.....الرحمن الرحیم.

الصلوة والسلام علی سیدنا ومولانا ابوالقاسم مصطفی محمد(ص) سلام علیکم یاصبرتم.

سلام ودرود بر شما بخاطر پایداریتان، درود به رهبر کبیرانقلاب وپشتیبان گذارجمهوری اسلامی ایران و فرمانده کل قوا. سلام برقدس اسیر، سلام به مکه و منا، سلام به سالار شهیدان حسین‌بن علی(ع) وسلام برشهداء به خون خفته انقلابمان. این عیدسعید قربان رابشما ابراهیمان زمان که هم اکنون اسماعیل‌هایتان درجبهه حق علیه باطل قربانی می‌شوند تبریک و تهنیت عرض می‌کنیم.

اکنون که بعنوان خدمتگذارواماندارشمامردم دراین مکان مقدس سخن می گویم، ملت ماآخرین مرحله آزمایش الهی راتااین ساعت گذرانده است وباوجود تمام تبلیغات مسموم راه‌پیوهای بیگانه استعمار، ثابت کردند برای چندمین بارکه مردم کوفه نیستند و به ندای ملکوتی امام امت و مراجع عظام پاسخ مثبت دادند، وبازبان حال خودگفتند (ماهل کوفه نیستیم ، امام تنهابماند). آرای بالای ملت که ازمرز۱۶ میلیون گذشت به این جهانخواران چپاولگر ثابت کرد که هرگز روزگارگذشته سیاه درتاریخ ملت ماتکرار نخواهد شدومابرگز اجازه نخواهیم دادکه سرنوشت مارادرکاخ سفیدوکرملین رقم بزنند، مابااانتخاب حجت‌الاسلام والمسلمین آقای خامنه‌ای رئیس جمهوری محبوب راه خودراکه راه انبیاء است برگزیدهایم وچه تشخیص بجاوانتخاب شایستگی است. انشاء.....برهمه مابارک است فردی که سوابق قبل ازانقلابش برای همه روشن است، ازاوغرب نیامده، اویک روحانی آزادهای است که رنج و درد و محرومیت رابراهمه وجود لمس نموده ، آوارگیها، زندانها، شکنجه‌ها، وتبعیدهارا. اویک شهیدزنده است گرچه ضد انقلاب می‌خواست اورامجدو همرزمانش : بهشتی مظلوم، رجائی و باهنرشهید ازدست این ملت بگیرد ولی ازآنجا که قرآن میفرماید: اماماینفع الناس فیمکث فی‌الارض یعنی خداوندآنچه راکه درخدمت مردم است برای مردم نگه خواهد داشت. تقدیر خداچنین است که اویماندوتحت رهبری امام امت کشتی طوفان زده انقلاب رابکمک شمامردم به ساحل نجات برساند.

بیش از۱۶ میلیون رأی مبنی بر محکمی بودبه دهان آمریکاوضدانقلاب داخلی و خارجی و منافقین ورشکسته خلق، آن انسانهای جاهلی که دهان خودرابرمادمی‌کنند ودم ازمبارزه با امپریالیسم میزنند، امابانوکرامپریالیسم ، بنی‌صدر خائن و مزدی کثیف سرازگریبان امپریالیسم در می‌آورند. ملت بهوش باشید، دشمن بیدار است شمارازروحانیت جدانکند. روحانیتی که ازنظرروحی به الله متکی است و ازنظراجتماعی به قدرت مردم.

روحانیت همیشه در کنار مردم و در برابر حکمرانان بوده است، و جامعه روحانیت بهترین و بزرگترین میدان برای مبارزه با استبداد و استعمار است.

امیر المومنین(ع) میفرمایند: و کفی بالمرء جهلاً ان لایعرف قدر: یعنی کسانیکه خود را ارزیابی نکرده‌اند در جهل فراگیرنده‌ای غوطورند، درزمان طاغوت الگو و مبداء هرحرکتی درارتش ایران امریکا بود، اکثر پرسنلی که پس از اتمام دوره‌های تخصصی از آمریکا برمیگشتند بطور اتوماتیک جامعه شناس بودند!!!، آنها دوست داشتند زندگی چندین سالهٔ پدر و مادر خود را که بر پایهٔ اساس و توحید پایه گذاری شده بود دگرگون کنند، دائماً نق می زدند بابا این چه وضعیه؟ این چه فرهنگیه؟ کمی از غربیان و غرب زده‌ها یاد بگیرید!!!؟ غافل از اینکه اسلام تنها مکتبی است که میتواند مسائل انسان در جامعه را جوابگو باشد، و سعادت اورا درحین تکاملش تضمین نماید، بعد از انقلاب جنگ باعث حذف ضوابط طاغوتی حاکم برارتش شد و ارتش ما را بسوی یک ارتش مکتبی سوق داد، همانطوریکه ما شاهد حضور همگام و هماهنگ برادران ارتشی در کنار برادران سپاه و بسیج هستیم که تکبیرگویان بردل دشمن یورش میبرند هرچه این اتحاد و همبستگی بین ارتش وارگانهای انقلابی و سپاه پاسداران گسترده‌تر و محکمتر شود ما پیروزیهای وسیعتری خواهیم داشت، همانطوریکه در حملهٔ اخیر دلاوران اسلام شاهد پیروزی بزرگی بودیم، و همچنین پیروزیهای پشت جبهه که با خلاقیت و پشتکار برادران فنی ما درگردانهای نگهداری بدست آمده قابل تحسین است و ما بذکر نمونه‌های کوچکی از آن فعالیتها میپردازیم . با فرار ششصد نفر مستشار امریکائی از پایگاه هوائی اصفهان وبردن و تخریب کردن بعضی از کتابهای فنی هواپیمای اف-۱۴ تاکنون در حدود دهها قطعه که قبلاً درآمریکا تعمیر و تعویض می شد به قیمت هر قطعه حداقل سه میلیون تومان ، توسط پرسنل گردان نگهداری تعمیر و تعویض شده و درروی بعضی از دستگاههای هواپیما درحدود ۱۸ هزار ساعت کار با موفقیت انجام شده و با توجه به تحریم اقتصادی با هواپیمای اف-۱۴ تاکنون در حدود دهها هزار ساعت پرواز انجام شده و خلبانان ما تعداد قابل توجهی از هواپیماهای متجاوز عراقی را در خاکهای کردستان و خوزستان و آبهای خلیج فارس مدفون کرده‌اند حال آمریکای بیچاره میخواهد توسط منافقین خلق ارتشی را که در میدان نبرد عملاً ثابت نموده ماندن متصل به غرب و شرق را ننگ میداند درمقابل سپاه پاسداران قرار دهد وعده‌ائی را مامور کرده با تو چه میشود؟ و چه خواهد شد؟ بالاخره این انسانهای گمراه باید بدانند آنچه گذشت، که گذشته است و آنچه بعد می آید اکنون کجاست، اینها کسانی هستند که یا منتظر غربند ویا منتظر شرق، اینها کسانی هستند که عادت کرده‌اند بایتکه بعد سیاسی مستضعف، استبداد و استعمار واستثمار دائماً بر اینها حاکم باشد.

ملتی که بیش از صد هزار شهید درراه اسلام به خدای خود هدیه میکند این ملت بفکر چه میشود و چه خواهد شد نیست این ملت فکرش شهادت است زیرا شهادت را وسیله‌ایی میداند برای رسیدن به هدف ما پیروزیم چون وحدت ما وحدتی است الهی و مطلق ما و لااله الا...» است.

ما از این منافقین خلق سئوال میکنیم: آیا میتوانید خود را توصیف کنید درد شما چیست؟ درد شما نادانی به دستورات الهی و سهل‌انگاری در انجام عمل صالح است، آیا دوای این درد نشستن و فردا، فردا گفتن است؟ آیا دوای درد شما بمب‌گذاریها، ترورها، اشکال تراشیها و شطرنج بازیهای فکری است؟ ؟ ؟

اینها که دوا نیستند، اینها دردهایی هستند بصورت پارچه‌ائی مسموم برروی دردهای شما که آنها را مضمن‌تر و ریشه‌دارتر میکند دوای شما شناخت خویشتن است.

آشنا ساختن انسان با خویشتن یکی از عالیترین مواد رسالت انسان است آن انسانهائی که از خویشتن بیگانه هستند، باید این حقیقت را بپذیرند که انسان بیگانه از خود نه تنها از مفهوم عالی انسانیت بدور است بلکه احساس اینکه او هم موجودیتی در این عالم هستی دارد برخوردار نمی‌باشد. نادانی با خویشتن اساس همهٔ نادانی‌ها است اگر گفته میشود چون من وجود دارم پس آب وجود دارد این جملهٔ باطل است زیرا چه من باشم و چه نباشم آب واقعیت دارد، ولی اگر بگویم تا من خود را نشناسم چیزی از جزء خود را نخواهم شناخت مطلبی کاملاً صحیح و مطابق واقع است. با این حال اگر رابطهٔ این انسانهای بیگانه از خود چون بنی‌صدرها و رجوی‌ها با سایر این انسانها و ارگانها و طبیعت برقرارشود به اندازه نیروی شیطانی که دارند به هلاکت سایر انسانها و مسخ طبیعت خواهند کوشید، وقتیکه نادانی و بیتهرستی در فردی جمع میشود، شخصی بنام چهل مرکب بوجود می‌آورد این شخص نفتنها نادانی‌های خود را عیب نمی‌داند و آن را عیب و نقصی. احساس نمی‌کند بلکه بیتهرستی او همهٔ آن‌نادانی‌ها را در پیش او دانائی جلوه می‌دهد، بطوریکه رئیس جمهور شدن برای چنین اشخاصی رنگ حیاتی دارد اما خوبهای بساحق ریخته شده صدها هزار شهید برای آنان رنگ حیاتی ندارد. بنی‌صدر با قیافه‌ای عالمانه، غرق در جهالتها، انسان خود محوریکه اعتراف به جهل برای او تلخ‌تر ازمرگ در کنار زندگی و در کنار پیروزی است، او میخواست در این جنگ تحمیلی که یک جنگ تهاجمی است ما را وادار به صلح با ذلت نماید، صلح همزیستی شرافتمندانه‌ایست. اما ما طرفدار ذلت نیستیم. ما به فرمان قرآنمان که خواست امام امت است تا آخرین نفر در راه خدا به پیکار خود علیه دشمنان با اسلام ادامه خواهیم داد.

رزمندگان ما، انسانیت خود را در تمام طول جنگ شرکت دادند اما آنان سربازان عراقی که کشش انسانهای بیدفاع و تماشای گریه و ناله نفسهای به شمارش افتاده کودکان را پیروزی تلقی میکنند با بعد درندگی در مقابل مسلمین قرارگرفته‌اند. آمریکا و شوروی آن پرچمداران ضدانسانیت تکیه به کمیت ابزار و افرادشان میکنند آنها خود را چنین تسلیت میدهند و میگویند چون ما انبوهی از مردم مشرک هستیم پس هرچاهی که در خاورمیانه حفر کنیم به آب خواهیم رسید در صورتیکه نمی‌دانند انبوهی از صفرها هیچ ارزش عددی ندارند تا عداد دیگری در کنار آنها قرارنگیردو نتیجه بدهد آنها به علم تجربی خود که هنوز کاسه‌ای از دریای مجهولات بشریت را بطور تقریبی حل کرده است میخواهند جوانهای‌ما را گمراه کنند، آنها از قرآن و اسلام ما وحشت دارند چرا؟

برای اینکه قرآن کریم نه‌تنها کتاب هدایت بشر است، بلکه علم را هم نیز هدایت میکند، آنها فکر میکنند بصیرت انقلاب ما وملت ما در حوالی خوزستان و کردستان خلاصه میشود، اما باید بدانند که بصیرت انقلاب ما بشکل دایره‌ای است به مساحت کره زمین که مرکز آن قدس است و رهبری رهبرما وملت ما را امام زمان (عج) بعهده دارند، امروز روز مرگ آمریکاست، شاه مرد و وزیرش ابورسادات سرنگون گردید، امروزملت مستضعف مصر در پیشگاه خداوندتعالی دیگر عذری برای سکوت ندارند، ماضمن تبریک به ملت رزمنده مصر پشتیبانی خود را از انقلاب اسلامی مصر اعلام میکنیم.

حق پیروز است، فعالیتها و تاختونازهای دشمن تنها نمایش پیروزی دارد و هرگز نمی‌تواند حق را از بین برده و نباه کننده صدام سرسپرده که در برابرحق عرض‌اندام کرد امروز برای خود و ارباباش درخواست ذلت می‌کند و می گوید صلح بدون هیچ قیدوشرط، چرا؟ برای اینکه اربابش می‌ترسد! از چه؟ از اسلام و قرآن.

ملت ما و ارگانهای انقلابی ما، از حضور حزبا... در تمام صحنه‌های حق علیه باطل، از غسل شهادت سربازان و خلبانان، از راهپیمائی مسلمانان جهان در مکه و از پاسداریکه در هنگام شهادت باچشمان و دستان خود به سرباز عراقی اشاره میکند: (ای برادر فنابر پیشانی دنیا نوشته شده من خود را طی کننده راهی

می‌بینم که پایانش موگ است و خود را جویده‌ای میدانم که به مطلوبش رسیده است، آیا هنوز وقت آن نرسیده که خود را بشناسید؟

آمریکا باید بداند، ما در شرایط عدم اتکاء به قدرتهای جهانی برپایه قدرت ایمان واعتقادمان در این جنگ مبارزه کرده ومی‌کنیم

و اما ای امام، ای همیشه بیدار دلهای این مردم، چه بدانند و چه ندانند، چه بخواهند و چه نخواهند از قلمرو حیات مادی و مظاهری عبور کرده و به مرز شهادت و زندگی رسیده است. در این مرز نگاهی به شهادت و زندگی دارند و نگاهی به جانی که امانت الهی است، در کف دست نهاده به این سو و آن سو می‌تازند. مبداء و مقصد و مسیری را که ایمان انتخاب کرده‌اند تنها در یک جمله خلاصه میشود.

(انا لله و اناالیه راجعون)

پروردگارا، رهبر انقلاب ما را طول عمر عنایت بفرما. آمین

پروردگارا، رزمندگان ما را در جبهه‌های حق علیه باطل پیرور بفرما. آمین

پروردگارا، شهدای کربلای ایران را با شهدای کربلای حسین بن‌علی(ع) محشور بفرما. آمین

پروردگارا انقلاب ما را به انقلاب حضرت مهدی (عج) متصل بفرما. آمین

والسلام و علیکم و رحمتها... و برکاته

اطلاعیه حزب جمهوری اسلامی شهرستان ابهر

ابهر- خبرنگار جمهوری اسلامی- اطلاعیه حزب جمهوری اسلامی شهرستان ابهر به مناسبت فرا رسیدن ماه محرم ماه پیروزی خون بر شمشیر بشرح زیر منتشر شد.

بسما... الرحمن الرحیم- عزاداری به همان قوت باید باقی بماند چون محرم و صفر است که اسلام را زنده نگهداشته است. «امام خمینی»

ماه محرم ماه عصیان علیه طاغوت و طاغوتیان، ماه پیروزی خون بر شمشیر فرارسید. ماهیکه در آن جانبازی‌های حسین و یارانش عاشورائی را بوجودآوردند عاشوراییکه آفتابش در حالیکه بخون حسین آغشته بود غروب کرد تا همواره آن خون را که مایه شرف آزادگی، همت، شجاعت، غیرت، تقوی،ایثار و فداکاری و از خودگذشتگی در خود داشت در صبحگاهان برگهای انسان‌ها بریزد و این صفات را برای آنها به ارمغان آورد. در تداوم آن رور خونین با خون پاک پویندگان راه حسین ۱۵ خردادها، ۱۷ شهریورها، ۷ تیرها و ۸ شهریورها بوجودآمد تا از این خون مقدس دریای خروشان و مواج بوجود آید تا همه جباران تاریخ را در خود غرق کند.

حزب جمهوری اسلامی شهرستان ابهر ضمن گرامیداشت ماه ایثار و شهادت از امت مسلمان میخواهد اینک که به پیشباز این ماه مبارک میرویم شایسته است تا مردم مسلمان و انقلابی شهرستان ابهر همانطورکه دستور ولایت فقیه است دراین روزهای‌بزرگ به سینه‌زنی و عزاداری بپردازند وهمان طور که رهبر کبیر انقلاب این پیرو راستین حسین فرمود با زنده نگهداشتن عاشوراها مملکت شما آسیب نمی‌بیند این روزهارا با برگزاری مجالس سینه‌زنی گرامی بدارند.

حزب جمهوری اسلامی شهرستان ابهر

برای ایجاد گرانی وکمبود مصنوعی ارزاق عمومی:

یک تن ماهی وبیش از دو هزار محفظه پلاستیکی توسط محتکرین ضد انقلاب از بین برده شد

بیش از دو هزار محفظه پلاستیکی محتوی مایع انجماد ویژه مصارف پزشکی ویک تن ماهی در بیابانهای منطقه هزار دره کشف شد.

به گزارش خبرنگار خبرگزاری پارس بیش از دو هزار محفظه پلاستیکی محتوی مایع انجماد ویک تن ماهی فاسد شده که در طول هفته گذشته توسط عوامل آمریکا در بیابانهای جاده فرعی منطقه هزار دره واقع در کیلومتر پانزده جاده آبعلی ریخته شده بود توسط مامورین شهرداری تهران کشف شد. نماینده وزارت بهداری در این مورد گفت:

محفظه‌های پلاستیکی پس از آزمایش در دانشکده دارو سازی مشخص شد که محتوی مایع انجماد بوده وفاسد شدنی نیست وقابل استفاده می‌باشد وی افزود: احتمال داده میشود این محفظه‌ها بعلت نداشتن مشخصه‌ای از اداره کل داروئی ایران بطور غیر مجاز وارد کشور شده باشد.

برپایه همین گزارش، به تائید چند پزشک داروساز مایع محتوی این محفظه‌ها که در ابعاد ۱۸ در ۱۰ و بقطر ۲/۵ سانتی متر می‌باشد پس از انجماد (یخ بستنی) برای مدت ۴۸ ساعت بصورت جامد (تکه یخ) باقی خواهد ماند و به همین دلیل موارد استفاده فراوانی بخصوص در جبهه‌های جنگ بمنظور نگهداری مواد فاسد شدنی از قبیل کیسه‌های خون و اکسی سرم و مواد غذائی میتواند داشته باشد.

بموجب همین گزارش در مجاورت محفظه‌های پلاستیکی بیش از یک تن ماهی فاسد شده که داخل ۱۲ کیسه محتوی یخ بود کشف شد که قطعاً توسط محتکرین پس از فاسد شدن در آن منطقه ریخته شده است. براساس همین گزارش تحقیقات در مورد علت دور ریختن محفظه‌ها و ماهیهای فاسد وشناسائی عاملین آنها از سوی مسئولین امر ادامه دارد در پایان گوشه‌ای از فعالیتهای ضد انقلابی عوامل آمریکا طی شش ماه گذشته در رابطه با مسائل اقتصادی در جهت ایجاد کمبود مصنوعی افزایش قیمت و در نتیجه بوجود آوردن جونارضایتی را به اطلاع امت قهرمانمان میرساند

۱- ریختن ۳ هزار کیلو مرغ منجمد و فاسد وچهار هزار کیلو تخم مرغ تازه در خرابه‌های منطقه نارمک ۲- معدوم کردن صدها کیلو گوشت کمپوت ودیگر مواد غذائی در خرابه‌های خیابان نفت. ۳- دورریختن هفت کیسه بزرگ مملو از ماهی سفید در رودخانه‌های اطراف تهران ۴- کشف ۵۰۰ هزار آمپول گرانقیمت بیماریهای قلبی و ده هزار تخم مرغ در نزدیکی شهرری. ۵- کشف ۱۶۰ حلب پنیر هفده کیلوئی و ۸۳ حلب خیار شور فاسد در بیابانهای شمال شهر.

جمهوری اسلامی

ارگان حزب جمهوری اسلامی

صفحه۱۲

روزنامه سیاسی- اجتماعی صبح

صاحب امتیاز- سید علی خامنه‌ای

پنجشنبه ۷ آبان ماه ۱۳۶۰- ۱ محرم ۱۴۰۲- ۲۹ اکتبر ۱۹۸۱- شماره ۶۹۷- سال سوم

منطقه پستی ۱۱- خیابان سعدی جنوبی- شماره ۵۷۱- صندوق پستی ۲۱۳۰- تلفن ۳۰۲۰۱۸- ۳۰۲۰۱۴- ۳۰۴۷۴۳- ۳۰۲۰۰۴

ساعات شرعی

پنجشنبه

اذان ظهر- امروز ساعت ۱۱ و ۴۸ دقیقه و ۳ ثانیه
غروب آفتاب- ساعت ۱۷ و ۱۲ دقیقه و ۲۷ ثانیه
اذان مغرب- امشب ساعت ۱۷ و ۳۲ دقیقه و ۵۸ ثانیه
اذان صبح- فردا ساعت ٤ و ۵۱ دقیقه و ۳ ثانیه
طلوع آفتاب- فردا ساعت ٦ و ۲٤ دقیقه و ۸ ثانیه

جمعه

اذان ظهر- امروز ساعت ۱۱ و ٤۷ دقیقه و ۳ ثانیه
غروب آفتاب- ساعت ۱۷ و ۱۱ دقیقه و ۲۳ ثانیه
اذان مغرب- امشب ساعت ۱۷ و ۳۱ دقیقه و ٥٦ ثانیه
اذان صبح- فردا ساعت ٤ و ۵۱ دقیقه و ۵۳ ثانیه
طلوع آفتاب- فردا ساعت ٦ و ۲۵ دقیقه و ٦ ثانیه

استخراج از مرکز تقویم دانشگاه تهران

امروز، در بستر تاریخ

(پنجشنبه ۷ آبان=اول محرم=۲۹ اکتبر)

٤٥ ه ق(٦٦٥ م): ابن کثیر، ابومعبد عبداله دارانی مکی، یکی از«قراء سبعه» در شهر مقدس مکه چشم بجهان گشود.

ابن کثیر در خانواده‌ای بدنیا آمد که ایرانی الاصل بودند و از ایران به یمن مهاجرت کرده بودند و او به کار عطاری اشتغال داشت. چون در حجاز به«عطار»،«دارانی» میگویند بهمین دلیل به ابن کثیر دارانی مکی، نیز خطاب میکنند.

ابن کثیر مکی، در قرات قرآن از عبداله بن سائب که از صحابه بود و نیز از مجاهد و دربلس روایت میکرد. ابن ابی بزی و محم