با کسب ۸۲٫۹٪ از آراء نمایندگان مردم، درجلسه علنی دیروز مجلس شورای اسلامی:

# دولت مهندس موسوی از مجلس رای اعتماد گرفت

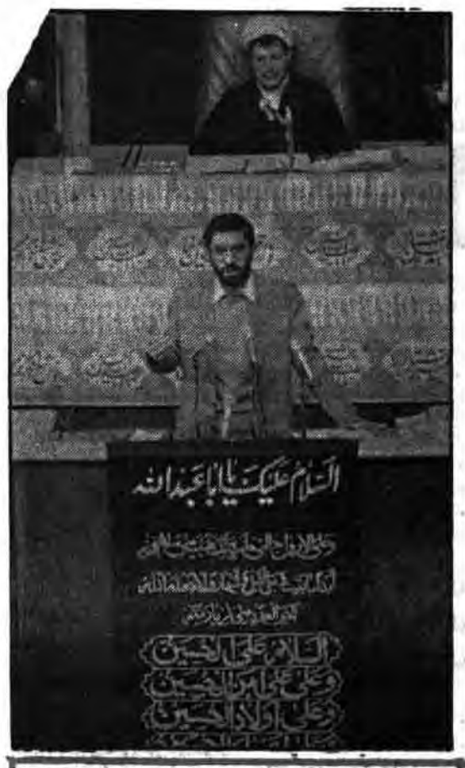

مهندس موسوی نخست وزیر:

● دولت مصمم است که برنامه‌های خود را طوری تنظیم کند که انشاءا... جنگ با پیروزی خاتمه یابد.

● قصد دولت این خواهد بود که در جهت برنامه ریزی دراز مدت کار کند

● استقلال اقتصادی و حمایت از مستضعفان و اجراء قانون اساسی جزو اهداف برنامه دولت می‌باشد.

● ما روی عنصر برنامه‌ریزی تکیه بیشتری داشته‌ایم.

● بیوگرافی سرهنگ سلیمی وزیر دفاع و برادر توکلی وزیر کار و امور اجتماعی در این شماره درصفحه۱۲


۱۲صفحه

جمهوری اسلامی

ارگان حزب جمهوری اسلامی

سه‌شنبه ۱۲ آبان ۱۳۶۰-

۶ محرم ۱۴۰۲- شماره ۷۰۱- سال‌سوم-

تکشماره ۲۰ ریال


عراق وحشیانه اهواز ودزفول را به موشک بست

# یک کشتی عراقی وبیش ازصد بعثی نابود شدند

● دموکراتها ۲۰ تن از اهالی روستاهای اطراف کامیاران را شهید و مجروح کردند

● ۱۳۰ عضو گروهکهای ضدانقلاب خود را تسلیم سپاه پاسداران کردند

● در این حمله موشکی صدامیان ده تن از مردم و کودکان اهواز و دزفول بشهادت رسیدند

درصفحه۲

آیت‌ا... مهدوی کنی دبیرکل جامعه روحانیت مبارز تهران شد

درصفحه۲

مشاور وزیرخارجه سوریه صریحاً اعلام کرد:

## هرگونه صلحی در شرایط کنونی بمنزلهٔ تسلیم اعراب خواهد بود

درصفحه۲

در آستانه برپائی کنفرانس سران عرب:

## فیلیپ حبیب فرستاده ویژه ریگان به منطقه بازمیگردد

●ریگان: هدف ما آنست که سایر کشورهای عربی را به برقراری صلح با اسرائیل تشویق کنیم.

هیگ:

●بجز مسئله برسمیت شناختن اسرائیل، سایر جنبه‌های طرح فهد را نمیتوان «شرایط اولیه» بشمار آورد.

●مشاور ریگان: نخستین هدف آواکس‌های عربستان خدمت به رژیم صهیونیستی وآمریکاست. درصفحه۳

## نیروی زمینی به کادر فنی نیاز دارد

درصفحه۲

شیخ الاسلام معاون سیاسی وزارت امور خارجه در یک مصاحبهٔ اختصاصی با جمهوری اسلامی:

## هیچگاه آرمان فلسطین را بخاطر رابطه با سازمانهای فلسطینی به خطر نخواهیم انداخت

درصفحه۱۱

## جزئیات سوزاندن ٤ عضو جهادسازندگی در مهاباد

درصفحه٤

### تشییع جنازه ٤ عضو مخابرات مهاباد

پیکرهای مطهر٤عضو انجمن اسلامی مخابرات مهابادکه بدست ضدانقلاب سوزانده شده بودند امروز درشهرهای زنجان وکرج تشییع می‌شود . براساس این گزارش پیکرهای۳شهیدبنامهای عبدالرحمان نصرآبادی حاج حسین کاظمی و سیدمحمودآثاری عضو انجمن اسلامی مهرشهرکرج درساعت۸ صبح درکرج ونیز پیکر مطهر شهید محمدسمیعی فرد عضو افتخاری مخابرات درشهرزنجان در ساعت ۳ بعداز ظهر تشییع می‌شود.

## چهارمین شب برگزاری مراسم عزاداری حضرت اباعبدا... الحسین دردفترمرکزی حزب جمهوری اسلامی

در ادامه برگزاری عزاداری و سینه زنی در ایام محرم الحرام در دفتر مرکزی حزب جمهوری اسلامی دیشب نیز مجلس باشکوهی در این دفتر برگزار شد گزارش خبرنگار ما حاکیست که در ساعت ۱۹/۵۰ دسته‌های سینه زنی در حالیکه شعارهای الله یا الله ، پاینده حزب ا... و به گفته خمینی خون بر شمشیر پیروز است می‌دادند به محل برگزاری مراسم وارد شدند بنا به همین گزارش در ابتدای مراسم توسط یکی از برادران آیاتی چند از قرآن مجید تلاوت شد و آنگاه دستجات سینه زنی به نوحه خوانی و تجلیل از شهدای کربلا پرداختند.

در این مراسم که هیئت مسلمیه تهران، هیئت مسجد آقا میر ، هیئت جوانان بنی فاطمه و هیئت مسجد خاتم الانبیا تهران و عده‌ای از برادران و خواهران مبارز حضور داشتند توسط برادر شمالی زیارت وارث خوانده شد.

وسپس حجت‌الاسلام سرافرازی عضو انجمن اسلامی بیگلوهدسحابی درتحلیل ازانقلاب اسلامی ونقش رهبری امام خمینی ایرادکرد

## ای وارث رنج پیمبران

بسم الله الرحمن الرحیم

راهی که حسین(ع) با اصحاب [illegible] دشت شهادت پیمود، میراث سالها غربت و دربدری و زجر اسلاف صالحش بود و حسین، این وارث همه پیامبران، از آدم تا خاتم، با این راه پیوست و با خون خویش آنرا جاودانه ساخت. سر جاودانگی راه حسین(ع) آنست که او یک تنه و بردبارانه رنج همه اولیاء خدا را بر خود هموار ساخت و همه آنان را در شهادت خویش حضوری نو بخشید و بدینوسیله به آنان که عافیت طلبی را در دین پیامبران خدا جستجو می کنند، نشان داد که عافیت سوزی شیوه دیرین خداخواهان است و در این معنی، خود چه زیبا سوخت.

در طول تاریخ بشریت هر پیامبر به«درد»ی بر بی دردان شورید و مرداب زندگی شان را به آنان نمود و در این سودا مظلومانه تا آخرین قطره خون ایستاد و حسین مظهر درد و مظلومیت همه بود. حسین(ع) عصاره مظلومیت همه کسانی است که در وفا به پیمانی که با جانان خویش بسته بودند، هر روز از جفای نامردمان زخمی بر تن کشیدند. حسین(ع) چکیده عصیان اعصاری است که در آن غریبان خاک و مقربان حق و مستان از جمال جانان، بر دنیا پرستان خروج کردند، تا در پاکبازی خویش، حقارت خاکیان را بنمایانند، و بالاخره حسین(ع) خون خداست که از آدم، در رگ برگزیدگان او در جوش است و بند بند هستی آنان را در آتش کشانده است و از این آتش، هرجا هنگامه ای برپاست تا تبعیدیان خاک را در هوای عالمی دیگر برانگیزند.

حسین (ع) وارث رنج پیامبران در زندان زمین بود.

حسین(ع) شریک ماتم آدم، درهایهای گریه او، در غربت خاک بود و همراه با او تا دریای عاشورا از دیده جوی خون گشاد. حسین(ع) وارث مظلومیت هابیل درجفای نابرادر بود و همراه با او بدست قابیل شهید شد و فریاد فرو خورده‌اش درزیر خاک، بذر فریاد بلند عاشورا گشت.

حسین (ع) همسفر نوح در غرقاب رنج هزار سالهٔ اوست که هزار سال نفس گرم او جز بر آتش کینه و جفای قومش نیفزود و همراه با او طوفان بلا را درراه نشست.

حسین (ع) همدست ابراهیم در شکستن بت‌ها بود و همراه با او در آتش کینهٔ نمرود افکنده شد و همچون او ملتهب از آتش درون، حتی به جبرئیل روی نکرد و هم او به

بقیه‌درصفحه۱۰

## حج و انقلاب

۹

بسم... الرحمن الرحیم

تز جدائی دین از سیاست که از دست‌پخت‌های استعمار است در همه کشورهای اسلامی بدون استثناء ریشه دوانده و بزرگترین ضربه‌ها را به مسلمانان وارد کرد. یکی از چاشنی‌هائی که برای شیرین جلوه کردن این تز در ذائقه مسلمانان به آن زده شد چاشنی ناسیونالیسم بود. تلاشهای شومی که در چند دهه اخیر در همه کشورهای اسلامی تحت عنوانهائی ازقبیل:

پان عربیسم، پان ترکیسم، پان ایرانیسم و پان‌های دیگر جریان داشت صرفاً به این منظور بود که ملت‌های مسلمان را از چیزی بنام «پان اسلامیسم» دور کند و نگذارد آنها اسلام را محور اتحاد و اتفاق خود قرار دهند. در پوشش این حرکت‌های ناسیونالیستی، همواره استعمار کوشید «ملیت خواهی» را بجای «اسلام خواهی» محور فکری ملتهای مسلمان قرار دهد و به همین بهانه که من ترک هستم تو فارس و آن یکی اردو و آن دیگری عرب مسلمانها را به جان هم بیاندازد و درحالیکه آنها مشغول تعیین حدود امتیازات نژادها به یکدیگر هستند، به غارت فرهنگ و ثروتشان بپردازد. البته بکمک حکومتهای وابسته‌ای که ماموریتی جز خیانت به ملت‌هایشان نداشتند.

در این میان، بیشترین خوشرقصی‌های ناسیونالیستی را حکمرانان عرب کردند. آنها بقدری برای استعمارگران درزمینه گسترش تفکر خطرناک «پان عربیسم» پادوئی کردند که حتی

این روزها هم که دیگر همه ملت‌های مسلمان به این حیله استعمار گرها پی برده‌اند و خود استعمارگرها هم فهمیده‌اند که این حربه دیگر از کار افتاده است باز هم دستگاههای تبلیغاتی دولت‌های عربی شبوروز بر عربیت تکیه میکنند و حاضرنیستند برای یکبار هم که شده بجای ایهاالعرب بگویند ایهاالمسلمون. علت قضیه هم کاملاً روشن است. اگر عربیت فراموش شود صدام بهانه‌ای برای شروع جنگ علیه جمهوری اسلامی ایران ندارد. او ازبوقهای تبلیغاتی خود شب و روز به گوش عربها خوانده است که ایرانیها نژادپرست هستند و با نژاد عرب سرستیز دارند اینست که حس عربیت ما حکم میکند که به جنگ آنها برویم. در مکه راننده یک اتوبوس خط به من میگفت چرا شما ایرانیها حاضر نیستید نگوئید خلیج فارس و بگوئید خلیج عربی و چرا حاضر نیستید شط‌العرب را به عراق بدهید تا صدام با شما نجنگد. وقتی به او گفتم که صحبت بر سر اسم خلیج فارس نیست و مساله شط‌العرب هم که آقای صدام حرف عین «العربش» را از حلق ادامیکند بهانه‌ای بیش نیست. این صحبت‌ها زمان شاه هم بود ولی بعثی‌های عراق با او نجنگیدند و حتی برای راضی کردن او امام خمینی را از عراق تبعید کردند. قضیه، قضیه عرب و عجم نیست. سرنخ

بقیه‌درصفحه٤


بسمه تعالی

### اطلاعیه اتحادیه وانجمن اسلامی صنف پارچه فروش وتزئینات

بدینوسیله باطلاع کلیه اعضاء اتحادیه میرساند که آگهی مندرج درروزنامه اطلاعات مورخه ۶۰/۸/۲ مربوط بتشکیل شورای اسلامی اتحادیه صنف موکت و فرش ماشینی که از سوی هیئت موسس اعلام گردیده با توجه باینکه موکت و فرش ماشینی جزء اقلام کالاهای مربوط به این اتحادیه می باشد بنابراین هرنوع دعوتی از اعضاء صنف بایستی از طرف این اتحادیه صورت پذیرد.

اتحادیه صنف پارچه فروش و تزئینات

### مجلس عزاداری حضرت سیدالشهدا در دفتر مرکزی حزب جمهوری اسلامی

السلام علیک یا اباعبدالله

بافرارسیدن ماه محرم ماه خون و شهادت ماه پیروزی خون برشمشیرمایادمظلومان حضرت اباعبدا... الحسین(ع) و شهدای کربلای سال۶۱ هجری و تمامی شهیدان کربلای مکرر تاریخ برآن شدیم تا درکنارقتلگاه مظلومان شهید و سیدآنان شهید مظلوم آیتا... دکتربهشتی مجلس عزای شهدای کربلا را درکربلای سرچشمه تهران برقرارکنیم باشد که اشک برخاسته از معرفتمان درمصیبت خاندان عصمت و طهارت(ع) سیل بنیان کنی شود و ریشه ظلم یزیدیان رسوای شرق و غرب زمان ازجابرکند.

زمان از شب سوم محرم الحرام بمدت ده شب از ساعت ۱۹/۳۰

مکان: خیابان امیرکبیردفتر مرکزی حزب جمهوری اسلامی

حزب جمهوری اسلامی

### قابل توجه دانشجویان انستیتوهای تکنولوژی سراسر کشور

شرح در صفحه ۳

### اطلاعیه صنف رستوران وسلف سرویسهای تهران

شرح درصفحه ۳

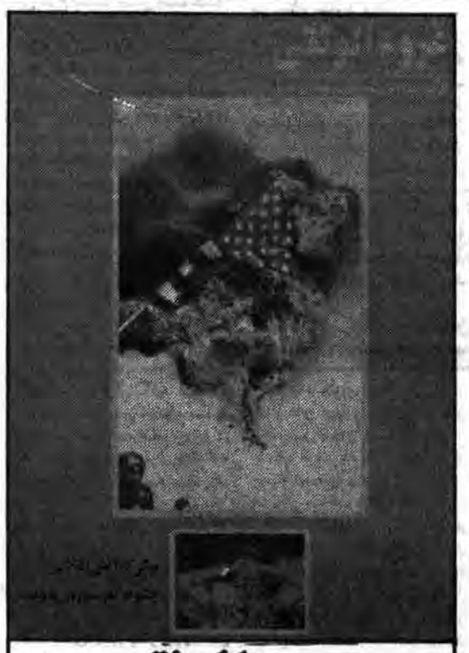

### عروةالوثقی ۶۱ به‌ضمیمه پیک شکوفه‌ها

بامطالب زیر منتشر می‌شود

سرچشمهٔ خونین حماسه‌ها

مظلوم‌تر از بهشتی

فتح لانه جاسوسی، سقوط آمریکا

مهاجرین افغانی نمودی از جنایات سوسیال امپریالیست شرق

امام سجاد، افشاگر باطل

درسی پیرامون مبارزه بامنافقین

صدای پا (نمایشنامه)

هر زمان عاشورا و هرمکان کربلا

پاسخ به پرسشهای مذهبی

و مطالب خواندی دیگر

عروةالوثقی را از روزنامه فروشیها و دفاتر حزب جمهوری اسلامی بخواهید


عاشورا را زنده نگهدارید که با زنده نگهداشتن عاشورا به کشور شما آسیبی نخواهد رسید «امام خمینی»

# یک کشتی عراقی و بیش از صد بعثی نابود شدند

با آتش دقیق و موثر رزم آوران اسلام روز گذشته یک کشتی ساربری عراق بر روی آبهای اروند رود مورد هدف واقع و بآتش کشیده شد همچنین توسط رزمندگان دلیر نیروهای خودی در جبهه مهران حدود صد بعثی بهلاکت رسیدند.

گزارشات رسیده حاکیست که در ۲۴ ساعت گذشته مدافعان انقلاب اسلامی ضمن حفظ برتری آتش در تمامی جبهه ها از هرگونه حرکت و نقل و انتقالات دشمن جلوگیری و تلفات و خساراتی به تجهیزات و قوای اشغالگران بعثی وارد آوردند.

## عراق وحشیانه اهواز و دزفول را به موشک بست

بگزارش واحد مرکزی خبر مبلغان ساعت ۶/۳۰ دقیقه بعد از ظهر دیروز مزدوران بعثی شهر شهید پرور ومقاوم اهواز را با موشک زمین بزمین مورد اصابت قرارداددند براساس گزارشهای اولیه سه موشک به سه نقطه شهر از جمله محله‌های عرب نشین اصابت کرده‌است و براثر این جنایت سبعانه ۴۳ نفر ازمردم بیدفاع مجروح و در ۲ بیمارستان اهواز بستری شده‌اند این جنایت همچنین به شهادت یک کودک خردسال ویک زن مسن و یک نوجوان یازده ساله بنام جلال مریدی وتخریب قریب ۳۰ خانه مسکونی منجر شده است.

مردم همیشه در صحنه ما که حتی درنیمه شب نیز پس از اطلاع از حمله موشکی برای کمک بمحل وقوع شتافته‌اند دیروز نیز با حضور فعال خود درصحنه و دادن شعارهای جنگ جنگ تا پیروزی مرگ بر امریکا این سند جنایت آمریکاست حزب‌ا... می میرد سازش نمی پذیرد خدایا خدایا تا انقلاب مهدی خمینی را نگهدار جنایت صدام آمریکائی را برای چندمین بار محکوم کردند.

همزمان با شهراهواز شهر مقاوم دزفول نیز مورد اصابت ۲ موشک زمین برمین دشمن جانی قرار گرفت. در پی پرتاب دوموشک زمین به زمین بسوی شهر مقاوم و شهید پرور دزفول خبرنگار خبرگزاری پارس دراهواز درتماسی با یک مقام آگاه درفرمانداری دزفول کسب اطلاع کرد.

براثر این عمل دژخیمانه صدامیان کافر تا ساعت ۱۸/۱۵ دقیقه دیروز ۷ تن از مردم ایثارگر این شهر شهید و ۱۴ تن دیگر مجروح شدند همچنین تعداد ۵۰ منزل مسکونی براثر این حمله موشکی تخریب و آسیب دیده است یادآور میشود تا ساعت مخابره خبر ۱۸/۲۰ دقیقه کار جاکبرداری برای بیرون آوردن دیگر اجساد احتمالی ادامه دارد برابر همین گزارش بعلت متلاشی شدن اجزاء بدن شهدا شناسائی آنها تاکنون میسر نشده است.

## کشتی بار بری عراق بر آبهای اروند رود به آتش کشیده شد

آبادان- رزم آوران سلحشور اسلام با آتش هماهنگ خود دیروز یک فروند کشتی باربری حامل سوختهای دشمن را بر روی آبهای اروند رود به آتش کشیدند همچنین دو سنگر دیدبانی - یک انبار سوختهای- دو سنگر آر. پی. جی ۷ یک ساختمان محل تجمع- و ۵ سنگر انفرادی و گروهی متجاوزان بعثی در آنسوی اروند رود در خاک عراق منهدم گردید و حداقل ۱۶ تن از آنان کشته و زخمی شدند.

این گزارش حاکیست پرشیب و دیروز ادوات زرهی و استحکامات صدامیان در غرب کارون و بخش اشغالی خونین شهر هدف آتش سلاحهای سنگین و نیمه سنگین ارتش دلاور جمهوری اسلامی و پاسداران شجاع قرار گرفت که در نتیجه اجرای این عملیات جمعاً یک تانک و دو قبضه خمپاره انداز ۸۲ انبار مهمات- یک سنگر نیروبار- دو ساختمان محل تجمع- ۴ پست دیدبانی و ۱۲ سنگر انفرادی و گروهی دشمن منهدم گردید و ۲۵ تن از نفرات ارتش بعث صدام در این بخش از سپهان اسلامیمان کشته و زخمی شدند. بنا بر این گزارش دیروز نیز شهر مقاوم آبادان هدف گلوله‌های کاتیوشا و خمپاره قرار داشت که بر اثر این عمل مذبوحانه دشمن زبون چند واحد مسکونی ویران گردید و چند تن نیز مجروح شدند. گزارش رسیده بنقل از ستاد امداد و درمان آبادان حاکیست طی ۲۴ ساعت گذشته در جبهه‌های آبادان و حوزه شهر دو تن از جان بر کفان اسلام به لقاء ا... پیوستند و ۲۳ تن نیز مجروح شدند.

## دمکراتها ۲۰ تن از اهالی روستاهای اطراف کامیاران را شهید و مجروح کردند

سنندج- بگزارش واحد مرکزی خبر از سنندج دژخیمان ضد خلقی بار دیگر فاجعه آفریدند و خون جمعی از مردم بیگناه و محروم کردستان را بر زمین ریختند بنا به گزارش رسیده از روابط عمومی سپاه پاسداران کامیاران ساعت ۹ صبح دیروز یک اتوموبیل حامل اهالی روستاهای اطراف کامیاران که در جاده لون سادات بطرف کامیاران در حرکت بود با یک مین که توسط جانیان از خدا بی‌خبر در جاده کار گذاشته شده بود برخورد کرد و بر اثر انفجار مین متاسفانه ۸ تن از اهالی محروم به شهادت رسیده و ۱۲ تن سرنشین دیگر خود رو به شدت مجروح شدند.

مجروحین این حادثه بلافاصله به بیمارستان طالقانی کرمانشاه انتقال یافته و تحت درمان قرار گرفتند حال چندتن از آنان وخیم است بر پایه این گزارش عناصر حزب خائن دمکرات با آگاهی به اینکه جاده مذکور محل تردد مردم بیگناه و روستائیان زحمت کشی بوده است اقدام به مین گذاری جاده نموده‌اند که منجر به این فاجعه دلخراش گردیده است.

## صد تن از متجاوزان بعثی در جبهه مهران به هلاکت رسیدند

ایلام- خبرگزاری پارس- در شبانه روز گذشته مدافعان اسلام با آتش پرحجم سلاحهای سبک و سنگین بر روی مواضع و استحکامات دشمن در بخش اشغالی مهران ده سنگر اجتماعی و پنج دستگاه خودرو دشمن را منهدم و حدود صد تن از صدامیان را به هلاکت رساندند.

## ۱۳۰ عضو گروهکهای ضد انقلاب خود را تسلیم سپاه پاسداران کردند

تهران- سپاه پاسداران انقلاب اسلامی طی اطلاعیه‌ای اعلام کرد که طی ۵ روز اخیر حداقل یکصد و سی تن از اعضاء گروهکهای ضد انقلابی خود را به مراکز سپاه در کردستان تسلیم کردند.

متن اطلاعیه سپاه پاسداران انقلاب اسلامی در رابطه با مقابله با ضد انقلابیون بدین شرح است.

بسم ا... الرحمن الرحیم

گوشه ای از عملیات جان برکفان سپاه پاسداران انقلاب اسلامی در مقابله با ضد انقلابیون و اشرار را طی دو روز اخیر به آگاهی امت شهید پرور ایران میرسانیم:

با تلاش رزمندگان اسلام و در یک عملیات هماهنگ روستای قلقله واقع در ۴۵ کیلومتری سقز از لوث وجود ضد انقلابیون پاکسازی شد و طی این عملیات مقادیری سلاح از اشرار بدست آمد.

همچنین روستای باغ از توابع دیواندره توسط جان بر کفان مدافع انقلاب اسلامی پاکسازی شد.

علاوه بر آن در یک درگیری که در محور دیواندره سقز بین سپاهیان پاسدار و ضد انقلابیون روی داد حداقل ۵ تن از ضد انقلابیون به هلاکت رسیدند همچنین طی ۵ روز اخیر حداقل یکصد و سی تن از اعضای گروهکهای ضد انقلابی خود را به مراکز سپاه پاسداران انقلاب اسلامی در کردستان تسلیم کردند.

روابط عمومی ستاد مرکزی سپاه پاسداران انقلاب اسلامی

## ۱۸ انبار مهمات و مخزن سوخت دشمن بآتش کشیده شد
## اطلاعیه شماره ۶۸۶ ستاد مشترک ارتش جمهوری اسلامی ایران

بسمه تعالی

طی ۲۴ ساعت گذشته نیروهای شجاع و رزمنده ارتش جمهوری اسلامی ایران در جبهه‌های جنوب و غرب کشور نفرات و ادوات جنگی دشمن را زیر آتش توپخانه و خمپاره انداز خود گرفتند و ضمن وارد آوردن خسارات عمده پنجاه تن از قوای متجاوز را کشته و زخمی نمودند. در مناطق ایلام و میمک مبارزه آتش بشدت جریان داشت در اثر آتش توپخانه نیروی زمینی ارتش جمهوری اسلامی ایران بر روی مواضع دشمن یک قبضه خمپاره انداز تعدادی سنگر گروهی دشمن منهدم و ۱۶ نفر از صدامیان بهلاکت رسیدند.

در جبهه سوسنگرد نیروهای رزمنده ما با اجرای آتش دو انبار مهمات یک دستگاه نفربر و تعدادی سنگرهای گروهی دشمن را منهدم و بیش از ۳۰ تن از نظامیان عراقی را کشته و زخمی کردند.

در جبهه آبادان بر اثر اجرای آتش نیروهای خودی ۱۶ انبار مهمات و مخزن سوخت ۲ پست دیده‌بانی و تعدادی سنگر انفرادی و گروهی دشمن نابود گردید در منطقه غرب دزفول قوای مبارز ما توانستند با اجرای آتش شدید بر روی مواضع دشمن متجاوز ضمن جلوگیری از فعالیت و جابجایی آنان خسارات و تلفاتی وارد نمایند.

با اجرای آتش جنگ‌آوران شجاع ژاندارمری جمهوری اسلامی ایران در مناطق کانی سخت و ملکشاهی دو سنگر اجتماعی و یک موضع خمپاره انداز منهدم و بیش از ۵ تن ازقوای کفر کشته و زخمی شدند.

روز گذشته چند فروند هواپیمای مهاجم عراقی که قصد تجاوز به حریم فضایی کشور را داشتند با اجرای آتش یگانهای پدافند هوایی مجبور به فرار شدند.

در نبرد روز دهم آبان ماه جاری ۴ نفر از برادران ما در نیروی زمینی ارتش جمهوری اسلامی ایران به درجه شهادت نایل آمدند روانشان شاد و یادشان گرامی باد... ستاد مشترک ارتش جمهوری اسلامی ایران.

مشاور وزیر خارجه سوریه صریحا اعلام کرد:

# هرگونه صلحی در شرایط کنونی بمنزله تسلیم اعراب خواهد بود

بنا اعلام طرح ۸ ماده‌ای عربستان برای برسمیت شناختن اسرائیل موج مخالفت با این طرح خائنانه گسترش بیشتر می‌یابد بطوریکه ناصر قدور مشاور وزیر خارجه سوریه صریحاً اعلام نمود هرگونه صلحی در شرایط کنونی بمنزلهٔ تسلیم از سوی اعراب خواهد بود. از سوی دیگر ریگان اعلام کرد. هدف آمریکا آنست که سایر کشورهای عربی را به برقراری صلح با اسرائیل تشویق کند. در این حال اسرائیل همچنان به مخالفت ظاهری با طرح عربستان برای برسمیت شناختن رژیم صهیونیستی ادامه میدهد تا بتواند کمکی به تصویب این طرح نماید. ممکن است عملا در مراحل بعدی در این طرح تغییراتی ایجاد شود بطوریکه ژنرال هیگ وزیر خارجه آمریکا اظهار داشت بجز مسئله برسمیت شناختن اسرائیل، سایر جنبه‌های طرح فهد را نمیتوان بعنوان شرایط اولیه بشمار آورد.

همچنین مشاور ریگان اعلام داشت نخستین هدف آواکس‌های عربستان خدمت به رژیم صهیونیستی وامریکاست.

بگزارش خبرگزاری فرانسه از میداء نیویورک ژنرال هیگ وزیر امور خارجه آمریکا اظهار نظر کرد که طرح صلح عربستان برای خاورمیانه دارای جنبه‌های نوید بخش وجالب است ودر عین حال تاکید کرد که فرایند صلح کمپ دیوید تنها فرایندی است که امروزه دارای قدرت پیشرفت است ژنرال هیگ که با هفته نامهٔ آمریکائی نیوزویک یک مصاحبه میکرد گفت نقشه عربستان دارای بعضی جنبه‌های نوید بخش از این لحاظ است که در برگیرندهٔ شناسائی مستقیم موجودیت برای اسرائیل است

ژنرال هیگ گفت سایر جنبه‌های این طرح مشتمل برهشت ماده را نمیتوان شرایط اولیه بشمار آورد بلکه باید در اطراف آنها ازسوی طرفهای ذیمنفع مورد مذاکره قرار گیرد.

ژنرال هیگ گفت آمریکا به پشتیبانی از فرآیند کمپ دیوید همچنان ادامه میدهد ضمن اشاره به مسئله خود مختاری فلسطینیها هیگ گفت ما بطور روشن از همان ابتدا گفته‌ایم که میخواهیم مذاکرات از سرگرفته شود وبه پیشرفتهائی برسیم و آمریکا هم یکی از طرفهای ذیمنفع در مذاکرات باشد و لی سطح مشارکت ایالات متحده بستگی به جدی بودن طرفهای دیگر ذیمنفع وتعهد آنها به کار کردن خواهد داشت و اما درباره عقب‌نشینی نیروهای اسرائیلی از صحرای سینا که برای روز ۲۵ اوریل سال آینده پیش‌بینی شده است هیگ گفت شکی نیست که مناهیم یگین در اراده خود برای انجام تعهداتش پا برجاست.

ژنرال هیگ در پایان مصاحبه خود گفت آنهائیکه مدعی هستند عربستان به جستجوی صلح در خاورمیانه کمکی نکرده است دچار ضعف قوهٔ حافظه هستند زیرا ما در بهار گذشته دوبار در فاصلهٔ کوچکی از جنگ قرار گرفته بودیم. وعربستان عامل اصلی در کاهش تشنجات در جریان اولین بحران درهٔ بقاع در لبنان بوده است وبدنبال حملهٔ اسرائیل علیه نیروگاه هسته‌ای عراق در نمور و در جریان تصاعد نبردها بین سازمان آزادی بخش فلسطین و اسرائیل بار دیگر عربستان مقدمات ترک مخاصمات را با اقدامات دیپلماتیک در برگیرنده خطرات بزرگ فراهم آورد و راه رابرای سازش طرفین در لبنان هموار کرد.

### آواکس ها در خدمت اسرائیل وامریکا

بگزارش خبرگزاری پارس ازواشنگتن جیجوب ستایین مشاور ریگان درامور رژیم صهیونیستی به این رژیم اطمینان داد که دولت امریکا باپیمد اجرای تعهدات خود درمورد کمکهای نظامی واقتصادی به رژیم صهیونیستی میباشد.

وی گفت ریگان تعهد کرده است کلیهٔ ابزار نظامی که رژیم صهیونیستی بآن نیاز دارد دراختیار آن رژیم قرار دهد تابرتری نظامی آن در منطقه محفوظ بماند.

مشاور ریگان افزود: فروش هواپیماهای آواکس بعربستان هیچ خطری بانجه وی آنرا امنیت اسرائیل خواهد نخواهد داشت ونخستین هدف ازوجود این هواپیماها خدمت به رژیم صهیونیستی وامریکاست ازسوی دیگر ریگان گفت هدف ما آن است که علاوه بر مصر سایر کشورهای عربی را به برقراری صلح باسرائیل تشویق کنیم بامذاکرات با کلیه طرفین درگیر راه حلی برای مساله فلسطین بیابیم.

لکن صاحبم بگین نخست وزیر رژیم اشغالگر قدس دربک بازی سیاسی جدید هشدار داد که قبول پیشنهادات صلح عربستان مانع بررگی برای صلح خواهد بود واز دولت ریگان خواست که این طرح را بدون قید وشرط ردکند بگین درمصاحبه باشبکه تلویزیونی ابی‌سی گفت طرح هشتماده‌ای فهد درواقع طرحی برای محو گام بگام اسرائیل است! وافزود که هیچکدام از پیشنهادات او جنبه مثبت ندارد.

بگین گفت اگر طرح صلح سعودیها مورد قبول واقع گردد مانع بررگی درراه صلح وانحراف کاملی ازمواقفتنامه های کمپدیوید بوجود خواهد آورد.

### بهترین راه برای شناسائی اسرائیل

دراین میان خبرگزاری فرانسه ازکویت گزارش میدهد: دبیرکل شورای همکاری خلیج فارس درگفتگوئی با روزنامه کویتی الانباء گفت طرح صلح عربستان برای برسمیت شناختن اسرائیل درکنفرانس آینده سران عرب درفاس بدون شک باتفاق آراء به تصویب خواهدرسید.

وی یادآور شد این طرح دردستور کار کنفرانس سران کشورهای عضو شورای همکاری خلیج که در ۱۰ نوامبر درریاض تشکیل خواهدشد گنجانده شده است اما دردستور کار اجلاس آینده سران عرب درفاس قرار دارد.

دبیرکل شورای همکاری خلیج اضافه کرد: بااینحال طرح عربستان که یک راه حل نمونه برای برسمیت شناختن اسرائیل بشمار میرود بهنگام اجلاس آینده سران شش کشور عضو این شورا مورد بحث قرار میگیرد.

وی بارهدیگر تاکید کرد کشورهای عضو شورای همکاری خلیج‌فارس متشکل از عربستان بحرین، امارت عربی متحده، کویت، قطر وعمان بایدنیروی دفاعی خاص خودرا داشته باشند.

دبیرکل این شورا اضافه کرد رد دخالت خارجی درخلیج فارس بطور شفاهی کافی نیست.

وی گفت دفاع از خلیج فارس مستلزم هماهنگی کامل میان کشورهای منطقه در زمینه خرید تسلیحات وطرحهای دفاعی مشترک است. ازسوی دیگر خبرگزاری یونایتدپرس ازقاهره گزارش داد امارت عربی متحده وقطر که دوکشورمیانه‌رو عرب هستند برای آشتی بین مصر وارد وگاه اعراب میانه‌رو که درراس آن عربستان قرار دارد بطور کاملا محرمانه فعالیت میکنند.

روزنامهٔ مایو ارگان حزب حاکم دموکراتیک ملی مصر نوشت این تلاش میانجیگرانه درچهارچوب شورای همکاری خلیج‌فارس صورت میگیرد.

*** ریگان: هدف ما آنست که سایر کشورهای عربی را به برقراری صلح با اسرائیل تشویق کنیم.**
*** ژنرال هیگ: بجز مسئله برسمیت شناختن اسرائیل، سایر جنبه‌های طرح فهد را نمیتوان شرایط اولیه بشمار آورد.**
*** مشاور ریگان: نخستین هدف آواکس‌های عربستان خدمت به رژیم صهیونیستی و آمریکاست.**

### برسمیت شناختن اسرائیل دشمن مشترک اعراب

درهمین حال آسوشیتدپرس از جده گزارش داد... شاهزاده فهد ولیعهد عربستان دیروز از روش اعراب درروبارویی با بحران سی و سه ساله خاورمیانه انتقاد کرد.

شاهزاده فهد گفت: روش اعراب درروبارویی بااین بحران دراین مدت در دو کلمه رد وعکس‌العمل خلاصه میشده بدون اینکه اقدامی درحل این بحران از آنها سر زده باشد.

شاهزاده فهد درمصاحبه با خبرگزاری عربستان در پاسخ انتقادهائی که از طرح هشت ماده‌ای وی برای حل بحران خاورمیانه شده گفت: اعراب زیاده از حد به این واقعیت اعتماد کرده‌اند که حق با ماست و وجدان جهان سرانجام پیدار خواهد شد و نیروهای متجاوز صهیونیست را وادارخواهد کرد سرزمین اشغالی را به صاحبان اصیلش بازگرداند.

شاهزاده فهد افزود. اما پس از جنگ ۱۹۶۷ که اعراب سرزمینهای بیشتری را از دست دادند بتدریج به یاری بین‌المللی و اسرار نوارن قدرتها درجهان که بوسیله قانون جنگل اداره میشود پی بردند

فهد گفت شرایط جهان این نکته را تصریح کرده است که قویتر برده خواهد ماند واعراب متوجه شده‌اند مشروعیتشان تنها برای بازگرداندن سرزمینهای تحت اشغال اسرائیل به آنها کافی نیست و تنازمانیکه صهیونیست دشمن در رویارویی با مسافقه اعراب و اسرائیل ارموضع قدرت برتری خود را حفظ کرده به سرزمینهای اشغالی دست نخواهد یافت. فهد دراین عبارات اشاره‌ای به حمایت بی قید و شرط آمریکا از جنایات اسرائیل نکرد.

ولیعهد عربستان در ادامه سخنان خود گفت: شکست ۱۹۶۷ اعراب بعضی جنبه‌های مثبت مانند ظهور سازمان آزادی‌بخش فلسطین بعنوان یکقدرت نظامی و سیاسی درمنطقه است. اما اسرائیل پس از بدست آوردن کنترل نظامی سرزمین‌ها همچنان به رویاروئی خود با بحران از طریق سیاسی وجمع‌آوری اطلاعات ادامه داد.

فهد سپس به تشریح نکاتی پرداخت که طرح صلح وی راموجب شد. فهد گفت: اعراب حرکت کمپدیوید را به اتفاق آرا رد کردند اما شق دیگری درمقابل آن ارائه ندادند. وی افزود: عربستان ادعا نمی‌کند این طرح هیچ نقصی ندارد اما حداقل گامی است درجهت دست یافتن به شق دیگر. فهد اظهار امیدواری کرد اعراب درمقابل دشمن مشترکشان به اتفاق از این طرح حمایت کنند!

فهد توضیح بیشتری دربارهٔ دشمن مشترک اعراب نداد. زیرا اکنون عربستان طرحی بمنظور برسمیت شناختن دشمن مشترک اعراب ارائه داده است.

### اظهارات حسنی‌مبارک

در این میان رویتر از قاهره گزارش داد حسنی‌مبارک رئیس جمهوری مصر گفت ممکن است دیپلماسی عربستان به آشتی میان مصر و سایر کشورهای عربی کمک کند.

حسنی‌مبارک رئیس جمهور مصر طی سخنانی خطاب به ۶۰ سرمایه‌دار آمریکائی در قاهره گفت:

آنچه که در ایران واقع شد نمیتواند در مصر تکرار شود زیرا که خلق و خوی مردم مصر و ایران متفاوت است!

وی به یک گروه از مقامهای بلندپایه بازرگانی آمریکا گفت طرح صلح عربستان برای خاورمیانه میتواند به روابط هرچه عادی‌تر در منطقه بیانجامد.

لکن مبارک تاکید کرد که عربستان و سایر کشورهای عربی باید پیشرفتهائی را که تاکنون روند صلح کمپدیوید بدست آورده بپذیرند. رئیس جمهوری مصر گفت اکنون منتظر و چشم‌براه است تا اعراب سیاستهای خود را مجدداً ارزیابی کنند و این دوران دشوار خواهد بود.

وی گفت طرح صلح عربستان که از جانب واشنگتن بعنوان شناسائی ضمنی حق موجودیت اسرائیل تلقی شده دارای نکات دلگرم‌کننده است و احتمالاً سبنوان از آن در آینده بعنوان مبنائی برای مذاکره استفاده کرد. مبارک بار دیگر تمایل خود را به سفر عربستان برای توضیح درمورد سیاست صلح مصر اعلام کرد لکن گفت زمینه برای چنین دیداری باید قبلاً کاملاً فراهم شده باشد

در این رابطه خبرگزاری فرانسه از قاهره گزارش داد هفته‌نامه مصری روزالیوسف تاکید کرد یک مقام بلندپایه عربستان سرودی به قاهره سفر خواهد نمود تا ضمن عرض تسلیت به خانواده سادات با مسئولان مصری تماس برقرار کند.

یادآوری میشود حسنی‌مبارک برقراری تماسهای تجارتی بین مصر و عربستان را تکذیب و اعلام کرد اگر قرار بر این باشد که بین دو کشور مذاکراتی انجام گیرد همگی از آن آگاه خواهند شد از سوی دیگر حسنی‌مبارک رئیس جمهوری تازه مصر در مصاحبه‌ای گفت سعی خواهد کرد با مخالفان سیاسی‌اش در داخل کشور آشتی کند حسنی‌مبارک به خبرنگار روزنامه واشنگتن پست گفت وقت خود را روی مسائل اجتماعی و اقتصادی متمرکز خواهد کرد و بر عکس اسلاف خود بیشتر بمسائل داخلی خواهد پرداخت تا سیاست خارجی حسنی‌مبارک تاکید کرد اوضاع امنیت داخلی در صدر برنامه وی قرار دارد با این حال حسنی‌مبارک گفت بنیاد گرایان مسلمان که در قتل سادات شرکت داشتند همگی بازداشت شده‌اند و دیگر وجود خارجی ندارند! حسنی‌مبارک گفت وقتی تمام آنها بازداشت شدند همه‌چیز درست میشود و شما متوجه میشوید مردم مانند گذشته آرام شده‌اند!

### موضع قاطع سوریه

از سوی دیگر خبرگزاری رویتر از بیروت گزارش داد ناصر قدور مشاور وزیر امور خارجه سوریه در مصاحبه‌ای گفت سوریه درانتظار بازگشت مصر به صفوف اعراب است لکن تا زمانیکه قاهره به سیاست صلح‌آمیز خود با اسرائیل ادامه دهد ما علیه این سیاست خواهیم جنگید. مشاور وزارت امور خارجه سوریه در پاسخ به این سئوال که دولت متبوع وی با حسنی‌مبارک جانشین سادات چگونه برخورد خواهد کرد گفت سیاست ما بفرد بستگی ندارد و در این میان شخص حسنی‌مبارک یا دیگری مطرح نیست بلکه سیاست دولت مصر است که برای ما اهمیت دارد وی گفت سیاست دولت مصر از جانب اعراب و در کنفرانس سران عرب محکوم شده و سوریه مخالفت و مبارزه علیه این سیاست را ادامه خواهد داد. مشاور وزارت امور خارجه سوریه در مصاحبه با هفتنامه ماندی مورنینگ از اظهارنظر پیرامون طرح صلح هشتماده‌ای شاهزاده فهد ولیعهد عربستان برای شناسائی اسرائیل، خودداری کرد.

ناصر قدور گفت مایل است تا این مسئله را قبل از آنکه با مطبوعات در میان بگذارد با خود سعودیها و کشورهای دیگر عرب مورد بحث و تبادل‌نظر قرار دهد. مشاور وزیر امور خارجه سوریه گفت در هر حال با توجه به شرایط کنونی که بین کشورهای عرب و اسرائیل عدم‌تعادل استراتژیک وجود دارد هرگونه فرمول صلحی بمنزله تسلیم از سوی اعراب خواهد بود. وی بار دیگر مخالفت شدید دولت متبوع خود را با مشارکت نیروهای انگلیس، فرانسه، ایتالیا و هلند در نیروهای پاسدار صلح صحرای سینا مورد تاکید قرار داد. ناصر قدورمشاور وزیر امور خارجه سوریه گفت مشارکت نیروهای کشورهای عضو جامعه اقتصادی اروپا در نیروهای چند ملیتی پاسدار صلح در صحرای سینا بمنزله تقویت معاهده کمپدیوید که بین اسرائیل و مصر امضاء شده تلقی خواهد شد. وی گفت اعراب معاهده کمپدیوید را محکوم کرده و آنرا مردود شمرده‌اند و اگر کشورهای اروپائی در نیروهای پاسدار صلح صحرای سینا شرکت کنند در اینصورت ثابت خواهند کرد که آنان نیز دنبالهرو آمریکا بوده و سیاست مستقلی از خود ندارند. وی گفت مشارکت کشورهای اروپائی در نیروهای پاسدار صلح صحرای سینا ضربه شدیدی به روند گفت و شنود اعراب با اروپا وارد خواهد کرد. ناصرقدور گفت مسئله مشارکت نیروهای اروپائی در نیروهای پاسدار صلح صحرای سینا در کنفرانس آتی سران عرب که در مغرب تشکیل میشود مورد بحث و تبادل‌نظر قرار خواهد گرفت.

---

## اخبار روز

### آیت‌الله مهدوی کنی دبیر کل جامعه روحانیت مبارز تهران شد

آیت‌اله مهدوی کنی بعنوان دبیرکل جامعه روحانیت مبارز تهران انتخاب شد.

این اطلاعیه شب گذشته از سوی جامعه روحانیت مبارز تهران دراختیارخبرگزاری پارس قرار گرفت:

بسمه‌تعالی

جامعه روحانیت مبارز تهران درچند نشست متوالی ضمن تجدید نظر در اساسنامه جامعه ۲۱ نفر از شخصیتهای روحانی مبارز را بعنوان اعضای شورای مرکزی و ۵ نفر بعنوان شورای اجرائی انتخاب و درجلسه امشب (دیشب) خود آیت‌اله مهدوی کنی را بعنوان دبیرکل جامعه روحانیت مبارز تعیین کرد.

### پیام تبریک کارکنان بنیاد امور جنگ‌زدگان به نخست وزیر

بمناسبت انتخاب آقای موسوی به نخست وزیری جمهوری اسلامی ایران این پیام از سوی کارکنان بنیاد امور جنگزدگان بعنوان وی مخابره شد.

بسمه تعالی

اللهم تقرب الیک فی دولة کریمه تعزبه‌الاسلام و اهله و تذل به النفاق واهله

برادر سیدحسین موسوی بدینوسیله انتخاب جنابعالی را بریاست کابینه سی و شش میلیونی جمهوری اسلامی تبریک گفته توفیق شما در امر خدمت به اسلام و مسلمین و جمهوری نوپای اسلامی را از خداوند منان خواهانیم.

کارکنان بنیاد امور جنگ زدگان

### ملاقات سفیر بلغارستان با قائم‌مقام وزیر امور خارجه

صبح دیروز سفیر جمهوری بلغارستان با آقای احمد عزیزی قائم‌مقام وزیر امورخارجه ملاقات کرد. دراین دیدار روابط اقتصادی و بازرگانی دوکشور مورد بررسی قرار گرفت.

### گردهمائی مسئولان روابط عمومی موسسات دولتی دروزارت ارشاد

بمنظور ارتباط وایجاد هماهنگی بین روابط عمومی وزارتخانه‌ها با سازمانهای تابعه و موسسات دولتی جلسه‌ای با حضور مسئولین روابط عمومی سازمانها و نهادهای مختلف تهران تشکیل شد. به گزارش خبرنگار خبرگزاری پارس دراین جلسه معاون دفتر وزارتی وروابط عمومی وزارت وارشاد بسه وظیفه اساسی روابط عمومی در حکومت اسلامی اشاره کرد وگفت:

وزارت ارشاد اسلامی طرحی مبنی برایجاد روابط عمومی دولت به هیئت دولت پیشنهاد کرده است که با تصویب آن یک رابطه مستقابل صحیح بین مردم و مسئولین بوجود خواهد آمد.

دراین جلسه که در محل وزارت ارشاد اسلامی تشکیل شد همچنین درمورد هماهنگ کردن انتشار پوستر از سوی مراکز مختلف با وزارت ارشاد اسلامی بحث و تبادل نظر شد.

### ۶۰۰خط جدید تلکس آماده واگذاری شد

سرویس خبری- با تلاش شبانه روزی برادران متعهد و متخصص مخابرات، تعداد ۶۰۰خط جدید تلکس برفرابو آماده واگذاری به مشترکان شده است.

مهندس واعظی مدیر عامل شرکت مخابرات ایران طی گفتگویی با خبرنگار ما ضمن اعلام این خبر افزود دررژیم سابق یک دستگاه تلکس مجهز به سیستم الکترو مکانیک با ۶۰۰شماره داشتیم که این دستگاه با سیستم جدید تلکس هیچگونه مطابقتی نداشت به همین خاطر رژیم گذشته تلکس قدیم را که عمدتاً زیر نظر امریکائیها اداره میشد خراب کرده بود بدین جهت پس از مدتی متقاضیان ما زیاد شدند بطوریکه الان ما تلکس را فقط به شخصیتهای مهم و کارخانجات بزرگ میدهیم بر همین اساس ما بیش از ۱۰۰۰کمپانی و کارخانه را در نوبت داشتیم از طرفی مسئله حصر اقتصادی و خراب شدن تلکس قدیم نیز ما را تحت فشار قرار داده بود. به این خاطر برادران متعهد و متخصص از مخابرات برروی تلکس قدیم بمدت ۵ماه صادقانه کار کردند و هم اکنون در نتیجه فعالیت این برادران ۶۰۰شماره تلکس آماده شده که بزودی به مشتریان واگذار خواهد شد. مدیر عامل شرکت مخابرات در ادامه سخنان خود گفت این یک موفقیت بسیار بزرگ در انقلاب ماست که بر اثر تلاش ۵ماهه برادران متعهد شرکت مخابرات حاصل شده است.

### میزان برداشت اولین کشت چغندر قند شهربانی ۱۵ تن تخمین زده شد

سرویس خبری- روز گذشته یک مقام آگاه در شهربانی به خبرنگار سرویس خبری ما گفت: دررابطه باخود کفائی که باعث قطع وابستگی اقتصادی خواهد شد مرکز آموزش شهربانی جمهوری اسلامی ایران واقع در قزلحصار کرج بااستفاده ازرمین بایری بسطح دو هکتار مربع بااستفاده ازساعات فراغت دانش‌آموزان آن مرکز و با همکاری سایر ارگانها و نهادهای انقلابی شهرستان کرج بویژه همکاریهای ارزنده برادر صادقیان فرماندار آن شهرستان مبادرت بکشت چغندر قند دررمین مذکور نموده است که محصول سال‌جاری حدوداً بالغ بر ۱۵ تن تخمین زده شده است وچوه حاصله از آن بخزانه دولت واریز خواهد شد.

### روز عاشورا ترمینالهای مسافربری تهران تعطیل است

شهرداری تهران اعلام کرد روز شنبه مصادف با عاشورای حسینی- ترمینال جنوب و غرب و شرق تهران تعطیل میباشد.

شهرداری تهران بمنظور تامین رفاه بیشتر شهروندان تهرانی در استفاده از ترمینال اعلام کرد ساعت کار ترمینالها از یکشنبه ۶۰/۸/۱۷از ساعت۴/۵الی ۲۱/۲۰خواهد بود.

شهردار تهران اظهار امیدواری کرد با همکاری برادران و خواهران مسافر و کوشش کارکنان ترمینالها و همکاری رانندگان و اعضای تعاونی‌ها بتواند رضایت بیشتر مسافرین را تامین کند.

شهرداری تهران همچنین از شهروندان تقاضا کرد در صورت داشتن پیشنهاد و یا شکایتی در مورد تخلف از قبیل بدرفتاری- پخش نوارهای مبتذل توقف ننمودن بین راه جهت انجام فرایض دینی و گران فروشی بلیط مراتب را به شهرداری تهران و یا به واحدهای انتظامی مستقر در ترمینالها اطلاع دهند.

### مراسم ختم ۳۲ پاسدار امروز برگزار می شود

روابط عمومی سپاه پاسداران انقلاب اسلامی تهران با انتشار اطلاعیه‌ای اعلام کرد همزمان با ایام سوگواری سرور شهیدان حضرت آبا عبداله حسین(ع) و یاران با وفایش مراسم بزرگداشت یکمین سالگرد شهادت سی ودوتن از بهترین پاسداران اسلام بویژه گروه چریکی سعید گلاب بخش ملقب به محسن چریک که درسال گذشته درمصاف باکفر صدامی به شرف شهادت نائل آمدند روز سه‌شنبه دوازدهم آبانماه امروز ازساعت ۳ الی ۵ بعد از ظهر دردرسه عالی شهید مطهری برگزار میشود.

### ملاقات سفیر صحرابا وزیر ارشاد اسلامی

آقای صدیق سفیر جمهوری دموکراتیک عربی صحرا درتهران صبح دیروز با عبدالمجید معادیخواه وزیر ارشاد اسلامی دیدار وگفتگو کرد.

بگزارش خبرنگار خبرگزاری پارس دراین دیدار وزیر ارشاد اسلامی درباره اصول مبارزه ایدئولوژیکی و مکتبی ونیز درزمینه فلسفه سیاسی- عبادی حج و حرکت امت مسلمان ایران سخن گفت:

### وزیر نفت گزارش اجلاس اوپک راباطلاع هیئت دولت رساند

هیئت دولت جمهوری اسلامی ایران صبح دیروز باتلاوت آیاتی ازقرآن مجید وبریاست آیت‌الله مهدوی کنی تشکیل شد بگزارش خبرنگارخبرگزاری پارس دراین جلسه ابتدااخبارو تحولات جهان ومنطقه وآخرین رویدادهای داخلی موردبحث وتبادل نظرقرارگرفت آنگاه آقای مهندس غرضی وزیرنفت ازجریان اجلاس اخیراوپک وکاهش بهای پایه نفت کشورهای صادرکننده نفت (اوپک) وتصمیمات متخذه دراین اجلاس گزارشی باطلاع هیئت وزیران رساند.

برپایه همین گزارش دراین جلسه لایحه‌ای درمورد کمک به خسارت دیدگان ناشی ازاقدامات ضد انقلاب و افرادی که دراثر بمب گذاریها وتخریب وآتش سوزی وکشاورزانی که زمینها وخرمنهایشان بآتش کشیده شده و متحمل زیانهایی شده‌اند وهمچنین یاری خسارت دیدگان که دراثر حوادث وسوانح طبیعی دچارخسارتی شده‌اندطرح وتصویب هیئت وزیران رسید.

سپس گزارش کمیسیون خدمات طرح لوایح پیشنهادی ازسوی این کمیسیون بتصویب هیئت دولت رسید.

دراین جلسه هم

## اخبار گوناگون جهان

### ماه سوگواری محرم در بیروت

بگزارش نماینده واحد مرکزی خبر از بیروت مراسمی که در منطقه فقیر نشین شیاح در حومه بیروت برگزار شد نماینده جنبش امل طی یک سخنرانی سیاست رژیمهای ارتجاعی عرب نسبت به جنوب لبنان را بشدت مورد انتقاد قرار داد و گفت جنوب لبنان به رودی شاهد یک کربلای دیگر خواهد بود در مراسم دیگری در منطقه نبطیه در جنوب لبنان برپا شد حجت الاسلام عبدالامیر قبلان مفتی جعفری لبنان در سخنرانی خود گفت ساکنان جبل العامل ملت فلسطین و انقلاب فلسطین را در آغوش خود جای داده و از آن دفاع میکند ولی باید به تجاوزاتی که علیه مردم جنوب لبنان از سوی سازمانهای مسلح صورت میگیرد پایان داده شود و کلیه مسلسلها نه علیه مردم این منطقه بلکه فقط علیه دشمن صهیونیستی بکار رود از سوی دیگر مراسمی که از جانب جامعه اهل تسنن لبنان در مرکز اسلامی در بیروت برپا شد شفیق الوزان نخست وزیر لبنان سخنانی ایراد کرد و گفت که دفاع از آرمان فلسطین نباید تنها بردوش لبنان باشد بلکه همه ملت عرب و مسلمانان باید به مسئولیت خود در این مورد عمل کنند و بخشی از بار مسئولیت دفاع از این آرمان را که یک آرمان اسلامی است بر عهده گیرند وی از همه کشورهای عربی و اسلامی خواست که شرایط لبنان را درک کنند و برای نجات لبنان از وضع اسفباری که از ٦ سال پیش تاکنون دچار آنست اقدام کنند.

### رشد مذهب در آمریکا

روزنامه ایتالیائی لاستامپا با انتشار مقاله‌ای تحت عنوان آیا در آمریکا جنگ مذهبی دارد شروع میشودضمن اشاره به رشد جناح افراطی مذهبی در آمریکا مینویسد تشنجهائی میان کلیسای کاتولیک از یکطرف مسیحیهای طرفدار نظام حاکم و صهیونیستها از طرف دیگر هر روز شدیدتر میشود و رهبران کاتولیک و مسیحیان بقول این روزنامه انحصار طلب مبارزه میکنند تا یک کشور مذهبی تندرو ایجاد کنند این روزنامه در ادامه گزارش خود در باره رشد مذهب افراطی در آمریکا مینویسد مسیحیهای تندرو آمریکا مانند خمینیها میباشند.

### استاد قانون دانشگاه هاروارد ریگان را محکوم کرد

به گزارش واحد مرکزی خبر به نقل از خبرگزاری جماهیری لیبی روبرت ویزل رئیس کمیته قانون جنائی بین المللی اعلام کرد که رئیس جمهوری آمریکا ریگان می‌کوشد از خلال دعوت گمراه کننده‌اش در مورد مبارزه با اعمال تروریستی بر کمکهای نظامی رژیمهای فاشیست جهان بیافزاید.

وی در سخنرانی دیروز خود در دانشگاه هاروارد افزود که اظهارات ریگان و سایر مسئولان آمریکائی بی‌اساس و دروغ بوده و متکی به هیچ اصلی نیست.

این استاد دانشگاه خاطرنشان ساخت که هدف از مبارزه ریگان با تروریسم در درجه اول کارشکنی در تلاشهای نهضتهای رهائی بخش جهان است.وی تاکید کرد که دولت آمریکا که کشورهای دیگر را به اعمال تروریسم متهم می‌کند خود سرکرده بلامنازع تروریسم در جهان است.

### قتل عام شهر هرات توسط نیروهای رژیم کابل

یکی از اعضای فعال جبهه ملی پدر وطن و عامل شناسایی اصناف انقلابی شهر هرات بوسیله مبارزین مسلمان افغانی بهلاکت رسید گزارش رسیده حاکیست به تلافی این عمل انقلابی مبارزین مسلمان افغانی نیروهای دولتی افغانستان ۲۱تن از کسبه این شهر را در منطقه درب ملک شهر هرات مظلومانه بشهادت رساندند بر پایه این گزارش در یک حمله شدید مبارزین مسلمان به سربازان دولتی که در شهرستان قادس از استان باد غیس روی داد ۹۹تن از اعضای حزب پرچم کشته شدند و ۹قبضه سلاح بدست مجاهدین افتاد.

### انفجار یک قطار حامل سوخت تانک توسط مجاهدین عراقی

در تاریخ ٤ آبان ۱۳٦۰ یک قطار حامل ۵۰۰ تن سوخت ویژه تانک در نزدیکی شهر موصل بر اثر بر خورد با مواد منفجره‌ای که توسط یک گروه از چریکهای جنبش مجاهدین عراقی کار گذاشته شده بود منفجر و کاملا منهدم شد. در این انفجار یک پل راه آهن و تمامی واگنهای قطار و مواد سوختی از بین رفتند. در این اطلاعیه همچنین آمده است که بعد از وقوع انفجار عوامل رژیم بعث برای بررسی چگونگی ماجرا قصد نزدیک شدن به محل را داشتند که میدانهای مینی که توسط یک گروه دیگر از مجاهدان گسترده شده بود برخورد کرده و تعدادی از آنها کشته و زخمی شدند. از تعداد دقیق کشته شدگان و زخمی ها آمار دقیقی در دست نیست.

### پایگاه دیروز شوروی و امروز آمریکا

بگزارش خبرگزاری آلمان پایگاه نظامی بوبیا در سومالی که سابقا در اختیار شوروی بود تا ۲ هفته دیگر در اختیار نیروهای نظامی آمریکا قرار میگیرد.

## غرب در بحران

### قطع کمک مالی به دانشجویان آمریکا

به گزارش خبرنگار واحد مرکزی خبر در واشنگتن روزنامه نیویورک تایمز در شماره دیروز خود مینویسد کارمندان قسمت کمک مالی به دانشجویان بشدت به پیشنهاد ریگان مبنی بر کم کردن و قطع بودجه کمک به دانشجویان فقیر انتقاد کردند و گفتند اگر قطع بودجه بمرحله ی عمل درآید تعداد زیادی از دانشجویان طبقه متوسط و فقیر که در حال حاضر از این کمکها استفاده میکنند دیگر قادر به ادامه تحصیل نخواهند بود و این مسئله در سال تحصیلی ۱۹۸۲-۱۹۸۳سی درصد از دانشجویان را از ادامه تحصیل محروم خواهد کرد.

### کشف انبارهای سلاح در آلمان

خبرگزاری فرانسه از بن گزارش داد: یکی از مقامات آلمان غربی دیروز اعلام کرد که در منطقه لوبورگ شمالشرقی آلمان بیش از بیست انبار مهمات متعلق به راستگرایان افراطی کشف شده است.

وی طی یک مصاحبه رادیوئی از کثرت مقدار سلاحهای بدست آمده ابراز تعجب کرد.

از سوی دیگر هفته نامه بیلدام سونتاگ افزوده است که باررسان مقدار زیادی باروکا باریحک صد کیلو مواد منفجره تفنگ مسلسل و همچنین مقداری تجهیزات بدست آورده‌اند.

غالب این وسائل که از یک انبار سلاح متعلق به نیروهای نظامی آلمان بسرقت رفته‌اند بو هستند.

نشریه فوق بنقل از منابع پلیسی افزوده است که طی این عملیات عده بسیاری دستگیر شده‌اند که یکی از سران راستگرایان افراطی در میان آنها مشاهده میشود.

### بمب گذاریها در انگلستان ادامه خواهد یافت

یونایتدپرس از دوبلین گزارش داد: ارتش موقت جمهوریخواه ایرلند اعلام کرد در نظر دارد به عملیات سمت گذاری در انگلستان ادامه داده و احتمالاً در آینده هدفهای دیگری غیر از لندن را انتخاب خواهد کرد.

نشست سالانه شین فین موقت جناح سیاسی ارتش جمهوریخواه ایرلند نسبت به پیام شورای این ارتش که حاکی از این هدف بود واکنش مثبت نشان داد.

در همین حال شین فین اعلام کرد قصد دارد سه مناررات سیاسی بار گردد این اقدام به یک شکاف ۱۱ساله در جنبش جمهوریخواه پایان خواهد داد شین فین در سال ۱۹۷۰در پی اختلاف نظر پیرامون به رسمیت شناختن محاکم دوبلین و بلفاست به دو جناح سیاسی و موقت منشعب شد.

## از مبارزات ملت ایران تجلیل شد

خبرگزاری آلبانی از تیرانا گزارش داد:

در مراسم گشایش هشتمین کنگره حزب کار آلبانی انور خوجه دبیر اول کمیته مرکزی حزب در نطق خود پیرامون مبارزات ملتها گفت امروز درجوار گسترش مبارزه طبقه کارگر میتوان شاهد آگاهی عمومی مردم ستمدیده تحکیم احساسات ملی و میل هرچه بیشتر برای کسب آزادی- استقلال و حاکمیت (ملی) بود جنبش‌های رهائیبخش خلق ها گسترش یافته و به کیفیت خود افزوده و جنبه‌های ضدامپریالیستی ضد سوسیال امپریالیستی و ضد استعماری خود را تحکیم بخشیده‌اند. وی در ادامه سخنانش گفت. مردم ایران که با انقلاب بپاخواستند و شاه و رژیم قرون وسطائیش را کنار گذاشتند و حامیان آمریکائیش را بیرون کردند ضربه مهلکی به امپریالیزم بود. این جریان یک شکست مهم سیاسی بود که آمریکا نمی‌تواند آنرا با استفاده از روش‌های دیپلماتیک باجهای اقتصادی و یافتن توسط دخالت نظامی دخالت نظامی مانند آنچه در طبس انجام داد و شکست خود معکوس کند. انورخوجه سپس افزود امپریالیزم آمریکا در ایران یکی از مهمترین منابع نفتی و درآمدهای کلان و همچنین اعتبار خود به عنوان حافظ شکست ناپذیر متحدین کشورهای عرب در خلیج فارس را ازدست داد. سازش مصر و اسرائیل در کمپ دیوید متزلزل شد و اختلافات پنهانی میان اعضاء ناتو بوجود آمد.

## اجلاس خبرگزاریهای آسیایی گشایش یافت

بگزارش خبرگزاری پارس از سنگاپور پنجمین اجلاس سالیانه سازمان خبرگزاریهای آسیایی از دیروز دوشنبه بمدت ۵روز در کوالالامپور پایتخت مالزی تشکیل میشود.نمایندگان ۲٤کشور آسیایی بعنوان عضو و ناظر در این اجلاس مسائل مربوط به تجدید نظر دررابطه با اساسنامه سازمان قبول اعضای جدید بررسی امکانات خبرگزاریهای آسیایی را برای توسعه همکاریها و مسائل باقی مانده اجلاس قبلی مورد گفتگو قرار خواهند داد. ایران تاکنون در اجلاس خبرگزاریهای آسیایی بعنوان ناظر شرکت داشته است. اما امسال در اجرای سیاست گسترش خبری و فرهنگی انقلاب اسلامی وبرای رهایی از نفوذ امپریالیسم خبری- خبرگزاری پارس بعنوان نماینده ایران در این اجلاس شرکت دارد و مدیر عامل سازمان در راس هیئت نمایندگی جمهوری اسلامی ایران در این اجلاس بعهده دارد. با عضویت خبرگزاری پارس در سازمان خبرگزاریهای آسیایی ایران میتواند از این پس با خبرگزاریهای آسیایی و جهان سوم در سطح گسترده‌ای ارتباط مستقیم برقرار کند. و از این رهگذر امکانات لازم برای تهیه و توزیع اخبار ایران و انقلاب اسلامی در آسیا را فراهم سازد.و متقابلاً اخبار کشورهای آسیایی را بدون واسطه خبرگزاریهای غربی در ایران توزیع کند.جلسات مقدماتی اجلاس سازمان خبرگزاریهای آسیایی بامداد دیروز با سخنرانی نخست وزیر مالزی گشایش یافت و ریاست جلسات بعهده مدیر عامل سازمان خبرگزاریهای آسیایی که ضمناً مدیر عامل خبرگزاری اندونزی (آنتارا) نیز هست، واگذار شده است.

## تظاهرات اعراب فلسطینی در کرانه اشغالی اردن

آسوشیتدپرس گزارش میدهد اعراب فلسطینی درکرانه اشغالی غرب اردن امروز بمناسبت شصتمین سالگردانتشاراعلامیه بالفورکه درآن انگلستان ازیک موطن برای یهودیان درفلسطینی تحت قیمومت خودحمایت کرده بودتظاهرات اعتراض آمیزی براه انداختند ارتش اسرائیل گزارش دادهدانش آموزان درنابلوس بزرگترین شهرکرانه غربی لاستیکهای اتومبیل آتش زدند درجاده‌هاموانع ایجادکردند وبرروی دیوارهاشعارهای ضداسرائیلی نوشتند. دراردوگاه آوارگان جلازون درجنوب نابلوس تظاهر کنندگان به سوی دژبان‌های اسرائیلی سنگ پرتاب کردند. تظاهرات دیگری نیز درشهرهای رام‌الله و بیت‌لحم رویداد وتظاهرکنندگان لاستیکهای اتومبیل راآتش زدند. دربیت‌المقدس شرقی بیشترمغازه‌ها تعطیل شدوکسب و کارمتوقف شدودانش آموزان مدارس راتعطیل کردند. رادیوارتش اسرائیل گفت دراردوگاه آوارگان قلندیه درخارج بیت‌المقدس پرچم فلسطین برفرازیک دکل برق به اهتزاز درآمد. انگلستان در۲نوامبر۱۹۱۷اعلامیه بالفوررا انتشارداداردتوربالفوردران زمان وزیرخارجه انگلستان بود.

**بنیاد اسلامی خدمات پزشکی امام خمینی**

برای خدمت درروستاها( مدد یارچشم پزشکی) بوسیله متخصص چشم پزشکی تربیت مینماید برادران دیپلمه میتوانند روزهای پنجشنبه هرهفته برای ثبت نام واطلاع از چگونگی پذیرش به بنیاد اسلامی واقع‌درخیابان مجاهدین(ژاله سابق) پلاک ٤٤٦ مراجعه نمایند.

روابط عمومی بنیاد اسلامی

**اطلاعیه سازمان آب منطقه‌ای تهران**

چون در مواردی مشاهده شده است که صاحبان کالاء منازل مسکونی اطراف بازار تهران را به انبار تبدیل کرده و اجناس خود را در آن جای میدهند، و بعضاً در اثر ترکیدگی لوله های آب و یا نشت کنتور خساراتی به اجناس داخل مکانهای مذکور وارد میشود، لذا بدینوسیله اخطار میشود که در اینگونه موارد سازمان آب منطقه‌ای تهران نسبت به جبران خسارات احتمالی ناشی از ترکیدگی لوله و نشت کنتور در هر منطقه مسئولیتی را قبول نمیماید و این قبیل خسارت دیدگان ولو اینکه قانوناً مجاز به ایجاد چنین جایگاههائی باشند شخصاً مسئول خواهند بود.

**بسمه تعالی**

جهاد خود کفائی راه آهن بمنظور پیشبرد اهداف خود در زمینه ساخت قطعات و تولیدات صنعتی تعدادی مهندس متالوژ را که دارای حداقل سه سال سابقه کار مفید باشند بطور قرار دادی استخدام مینماید، واجدین شرایط میتوانند با دردست داشتن مدارک ذیل راس ساعت یک بعد از ظهر روز یکشنبه ٦۰/۸/۱۷به میدان راه آهن سالن راه آهن دفتر جهاد خود کفائی راه آهن مراجعه نمایند

مدارک لازم :

۱-دو قطعه عکس ٦X٤

۲-فتوکپی شناسنامه

۳-فتوکپی پایان خدمت

٤-فتوکپی مدارک تحصیلی

۵-فتوکپی سابقه کار

**اطلاعیه**

**صنف رستوران سلف‌سرویسهای تهران**

کلیه اعضاء اتحادیه که دارای ضوابط ومدارک عضویت دراین اتحادیه می‌باشند، میتوانند برای تامین برنج مصرفی خود که موقتا بمنظور احتراز از رکود کار این صنف دراختیاراتحادیه گذاشته شده از تاریخ ٦۰/۸/۱۷ جهت دریافت سهمیه به شرکت تعاونی صنف مراجعه نمایند.

**شرکت تعاونی صنف رستوران و سلف‌سرویسهای تهران**

در آستانه برپائی کنفرانس سران عرب:

# فیلیپ حبیب فرستاده ویژه ریگان به منطقه باز میگردد

● نیروهای باردارنده عرب از دیروز جمع‌آوری سلاحهای بدون مجوز دربیروت را آغاز کردند

یونایتدپرس از بیروت گزارش داد نیروهای سوری که اکنون چهار سال متوالی که بطور قانونی در لبنان مستقر هستند دیروز تلاشی تازه جهت به کنترل درآوردن سلاحهای بدون مجوز گسترده در بیروت در خیابانهای اصلی بخش مسلمان‌نشین غرب بیروت مستقر شدند.

این اقدام بدنبال موج اخیر بمب‌گذاریها و درگیریهای گروهی خیابانی در بخش غربی بیروت که کنترل آن مشترکاً دردست نیروهای سوری و تعداد بسیاری از فلسطینی‌ها و سازمانهای ترقیخواه لبنان است صورت گرفته است.

واحدهای امنیتی ویژه جنبش ملی لبنان که از ائتلاف سیزده حزب و سازمان سیاسی تشکیل یافته جهت جلوگیری از هرگونه اقدام نظامی در مناطق غیر نظامی مسکونی به گشت زنی در خیابانهای مجاور این مناطق پرداخته‌اند.

دیگر واحدهای فرماندهی مبارزه مسلحانه فلسطینی‌ها نیز اقدامات امنیتی مشابهی را در اطراف اردوگاههای فلسطینی‌ها و مناطق فلسطین‌نشین بمورد اجراء گذارده‌اند. این اقدامات درچهارچوب اجرای تدابیر امنیتی که جمعه گذشته از سوی کمیته‌ای متشکل از نمایندگان سوریه چریکهای فلسطینی- و ترقیخواهان تشکیل شده قراردارد. هدف از این تدابیر بازگرداندن امنیت و حفظ نظم و آرامش در این منطقه است که درماههای اخیر به سبب وجود دهها حزب و سازمان مسلح و زدوخوردهای مسلحانه و انفجارهای بیحساب دست خوش هرج و مرج شدید شده است براساس این تدابیر از صبح دیروز رفت و آمد افراد با اسلحه بالباس نظامی و رفت و آمد خودروهای نظامی و ایجاد سنگر و مرکز بازرسی در خیابانها در غرب بیروت ممنوع شد. احزاب و سازمانهای مسلح تعهد کردند که مراکز نظامی خود را به خارج شهر منتقل کنند.

نیروهای باردارنده عرب که بطور قانونی حفظ امنیت این منطقه را برعهده دارند از دیروز گروههای گشتی بیشماری در خیابانهای غرب بیروت و حومه آن براه انداخته‌اند تا این تدابیر بدون برخورد با مانعی بمورد اجرا درآید.

### بازگشت فیلیپ حبیب به منطقه

خبرگزاری فرانسه از بیروت گزارش داد منابع آگاه لبنانی دیروز گفتند فیلیپ حبیب فرستادهٔ ویژه ریگان در نیمه دوم ماه نوامبر به لبنان سفرخواهد کرد. به گفته همین منابع تاریخ این سفر را موریس درایبر معاون وزارت امور خارجه دآ امور خاورمیانه درجریان سفر ماه گذشته‌اش بمنطقه به مسئولان لبنانی اعلام کرد. یادآوری میشود این سفر پیش از برپائی کنفرانس سران عرب فارس صورت خواهد گرفت در این کنفرانس ثبات آتش بس در لبنان و همچنین بازتاب اعدام سادات در خاورمیانه مورد بررسی قرار خواهد گرفت.

درهمین حال خبرگزاری سانا از بیروت گزارش داد شفیق الوزان نخست وزیر لبنان از کشورهای دوست عرب در این مرحله از تاریخ حساس لبنان درخواست کمک کرد.

این خبر را رادیو بیروت اعلام کرد و از قول الوزان که در مراسم آغاز سال هجری جدید ایراد کرده بود- افزود: در مورد لبنان کشوری که تنها درخون خویش می‌غلطد همهٔ اعراب مسئول هستند و نه فقط لبنانی‌ها، از سوی دیگر دیروز اجلاسیه کمیته پیگیری عرب بریاست الیاس سرکیس رئیس جمهوری لبنان منعقد شد که در آن الوزان نخست وزیر لبنان و فواد پطروس وزیر خارجه شرکت داشتند.

این اجلاسیه مقدمه‌ای برای اجتماع وزرای خارجه کشورهای عرب میباشد و هدف آن اتخاذ راههای مناسب برای اجرای تصمیمات صادره از جلسه اخیر کمیته پی‌گیری عرب است. همچنین اتحادیه کل معلمین فلسطینی در سوریه طی بیانیه‌ای که بمناسبت شصت و چهارمین سالگرد قرارداد ننگین بالفور صادر شده اعلام کردند قرار خیانت‌آمیز کمپ دیوید و تشکیل نیروهای واکنش سریع و گسترش پایگاههای نظامی آمریکائی و وحدت استراتژیک امپریالیستها و صهیونیستها همه دست بهم داده تا استقلال ملتها را بخطر اندازد.

همچنین در این بیانیه بر وحدت و یکپارچگی فلسطینی‌ها و ایجاد روابط با سایر جنبشهای آزادیبخش و ترقیخواه جهان تاکید شده است.

**آگهی فروش مستقیم قماش بصورت طاقه فروشی**

**کارخانجات تولیدی ممتاز**

کارخانجات تولیدی ممتاز از تاریخ ٦۰/۸/۲۰ روزهای زوج علاوه بر فروشگاه عدل فروشی خود واقع در سرای بازرگانان کوچه حمام‌چال دالان سوم، درجنب کارخانه فروش انواع منسوجات تولیدی خودرا جهت قطع هرگونه واسطه بصورت طاقه‌فروشی به بزازان با ارائه جواز کسب وشناسنامه وقبول تعهد نرخ خرده فروشی بادرصد معین که ازطرف کارخانه تعیین می‌شود عرضه می‌نماید.

حداکثر تحویل ٤۰ طاقه به هر خریدار درماه می‌باشد. ضمنا بزازان منطقه‌های جنوب تهران- خراسان- شوش- راه‌آهن- نازی‌آباد- دروازه‌غار وشهرری حق تقدم دارند.

آدرس : خیابان فدائیان اسلام (جاده ری) ایستگاه ممتاز تلفن های ۳-۵۹۲۰۹۱ و۵۹۲۰۹۷

فان حزب الله هم الغالبون

**برادر سید حسین موسوی**

گزینش بجای آن برادر مکتبی را به مقام نخست وزیری که قطعاً موجب تداوم انقلاب اسلامی وبرآوردن آرزوهای امت شهید پرور خواهد بود تبریک عرض مینمائیم.

شرکت تهران جمهور

**اطلاعیه**

اتحادیه فروشندگان وسازندگان جواهر، طلا، نقره وسکه فروش تهران در اجرای دستور شماره ۵٤۹٤ مورخ ٦۰/۷/۲۹ دادسرای انقلاب اسلامی امور صنفی تهران از کلیه اعضای وابسته به اتحادیه تقاضا میشود در قبال فروش اجناس فاکتور لازم تنظیم وبخریدار کلا تسلیم فرمائید.

سرپرستی اتحادیه

«اطلاعیه»

**شرکت خدمات هوائی کشور آسمان** بمنظور رفاه مسافرین،

خارج از محدوده ترافیک، دفتر جدید خود را درهتل هما (شراتون سابق) افتتاح نموده و آماده است برنامه‌پروازی شما را:

| از تهران | همه روزه به مشهد | یک‌پرواز |
|---|---|---|
| ,, | ,, ,, رامسر | ,, |
| ,, | ,, ,, نوشهر | ,, |
| ,, | هرهفته به‌اصفهان | ۱۱ پرواز |
| ,, | ,, ,, زاهدان | ۲ پرواز |
| ,, | ,, ,, زابل | ۳ پرواز |
| ,, | ,, ,, ایرانشهر | ۱ پرواز |
| ,, | ,, ,, بیرجند | ۳ پرواز |

فراهم نماید.

نشانی: خیابان ولی‌عصر- بالاتر ازمیدان ونک- خیابان بیژن

تلفن: ۳۷- ٦۸۳۰۲۱ (داخلی ۲٤٦)

۲۱۱۳۱- م الف

**بسمه تعالی**

**قابل توجه دانشجویان انستیتوهای تکنولوژی سراسر کشور**

چون طرح مرحله‌ای ادامه تحصیل دانشجویان انستیتوهای تکنولوژی توسط این دفتر درحال بررسی میباشد لذا باطلاع کلیه دانشجویان این مراکز میرساند که:

۱- کلیه دانشجویان انستیتوهای تکنولوژی موظفند این پرسشنامه را پس از تکمیل همراه با دو قطعه عکس جدید حداکثر تا تاریخ ٦۰/۸/۲۰ با پست سفارشی به آدرس: تهران-خیابان سی تیر- ساختمان شماره ۲ وزارت آموزش و پرورش- دفتر امورمدارس عالی ارسال نمایند.

تذکر مهم: عدم ارسال پرسشنامه تکمیل شده بمنزله انصراف دانشجو از ادامه تحصیل تلقی میگردد.

۲- چنانچه اظهارات مذکور در این پرسشنامه با واقعیت منطبق نباشد مسئولیت آن بعهده دانشجو خواهد بود.

۳- این پرسشنامه متضمن هیچگونه تعهدی از جانب دفتر امورمدارس عالی نمیباشد.

٤- در مورد دانشجویانی که در جبهه نبرد بوده و یا بعللی امکان پرکردن این پرسشنامه برای خودشان وجودندارد میبایست یکی از اعضای خانواده ایشان پرسشنامه را (با ذکر علت در قسمت توضیحات همین صفحه) پرکنند.

نام — نام خانوادگی — نام پدر — شماره شناسنامه

محل صدور — تاریخ تولد — متاهل ☐ مجرد ☐ زن ☐ مرد ☐

نام انستیتو — شهرستان — رشته تحصیلی — نوع دیپلم

تاریخ ورود به انستیتو — ترم — واحدهای قبول شده

واحدهای باقیمانده — شغل فعلی — نام مؤسسه محل کار

سمت — وضعیت استخدامی

آیا شغل شما ارتباط مستقیمی با رشته تحصیلی‌تان دارد؟ بلی ☐ خیر ☐

قبلا در کدام نوبت مشغول تحصیل بوده‌اید نوبت اول (روزانه) ☐ نوبت دوم (شبانه) ☐

آیا در صورت حذف کلیه دوره‌های شبانه میتوانید روزها ادامه تحصیل دهید بلی ☐ خیر ☐

آدرس دقیق محل اقامت فعلی

آدرس دقیق محل اقامت دائم

شماره تلفن جهت تماس با شما در مواقع ضروری

توضیحات:

نام و نام خانوادگی پرکننده پرسشنامه — نسبت وی با دانشجو — امضاء

دفتر امورمدارس عالی فنی و حرفه‌ای وزارت آموزش و پرورش

## احوال کوتاه جهان

### ● جهان اسلام

تذکر: جهان اسلام به مجموعه کشورهائی اطلاق میشود که اکثریت سکنه آنها مسلمان باشند و صدالبته بمعنی اسلامی‌بودن رژیم آنگونه کشورها نیست.

● فهد بن عبدالعزیز ولیعهد عربستان دستور داد تعطیل عمومی اعلام شود تا کلیه مسلمانان در عبادتشان از خداوند تقاضا کنند باران به روی تمام این کشور ببارد!

● نیروهای سوری در لبنان که برای چهارمین سال متوالی تحت ماموریت اتحادیه عرب به آنجا اعزام شده‌اند دیروز بحستین روز از کوشش جدید خود را برای کنترل حمل سلاح غیرمجاز در پایتخت لبنان با گشت زنی در خیابانهای اصلی عرب بیروت که اکثریت آنرا مسلمانان تشکیل میدهند آغاز کردند.

● ژنرال ابویکر یونس جابر فرمانده نیروهای مسلح لیبی دیروز با احمد جبرئیل دبیر کل جبهه خلق برای آزادی فلسطین فرماندهی کل دیدار و گفتگو کرد.

● علی عبدالله صالح رئیس جمهوری یمن شمالی درجریان دیدار خود از دمشق با رهبران جبهه ملی دموکراتیک یمن شمالی، جبهه مخالف در صنعا) که در عدن پایه‌گذاری شده و از سوی یمن جنوبی حمایت میشود دیدار و گفتگو کرد.

● علی عبدالله صالح رئیس جمهوری عربی یمن پس از یک سفر هشت روزه به شوروی (چکسلواکی) الجزیره وسوریه به کشورش بازگشت.

وی در این سفر با رهبران این کشورها درباره روابط دو جانبه دنیای عرب و مسائل بین المللی مذاکره کرد.

●علی عبدالله صالح ریاست جمهوری عربی یمن دیروز بدنبال یک دیدار دو روزه از سوریه دمشق را ترک کرد وی در خلال اقامت خود در سوریه دوبار بطور خصوصی با حافظ اسد رئیس جمهور سوریه دیدار وپیرامون اوضاع جهان عرب تبادل نظر کرد.

● کویت در اصول بازپرداخت یک وام دومیلیارد دیناری معادل هفت میلیارد دلار به عراق که درگیر جنگ با ایران است موافقت کرد. منابع پارلمان کویت که این خبر را اعلام کردند جزئیات شرایط وام را فاش نکردند اما گفتند این وام به درخواست عراق که در اوریل گذشته دو میلیارد دلار از کویت وام گرفته بود به آن کشور داده می‌شود

● رئیس جمهوری دمکراتیک خلق یمن به دیدار دو روزه خود از کویت پایان داد و به کشورش بازگشت منابع دولتی در کویت گفتند علی ناصر محمد علی اقامتش در این کشور با رهبران کویت درباره روابط دو جانبه وتحولات اخیر در منطقه عربی مذاکراتی انجام داد.

● کولومبو وزیر خارجه ایتالیا بعدازظهر دیروز با دبیر جامعه عرب شاذلی القلیبی که هم اکنون از ایتالیا دیدار میکند ملاقات و گفتگو کرد. در این دیدار القلیبی شرکت ایتالیا وبعضی از کشورهای اروپائی دیگر در نیروی باصطلاح پاسدار صلح در صحرای سینا را محکوم کرد.

● رهبران سه حزب مخالف تونس گفتند که در انتخابات عمومی دیروز در این کشور تخلفات ودستکاریهای متعددی وجود داشته است.

● رهبران سه حزب سوسیال دموکرات کمونیست وجنبش برای اتحاد خلق تونس گفتند رای‌گیری بطور آزاد انجام نگرفته و فشار و تخلفات مفتضحانه در غالب محل‌های رای‌گیری وجود داشته است.

### * بلوک غرب

● معاون وزارت امور خارجه آمریکا در مصاحبه‌ای اختصاصی با یک روزنامه‌ی سویسی متذکر شد اگر مذاکرات ژنو در باره موشکهای مستقر در اروپا با موفقیت روبرو گردد ممکن است لزوم استقرار موشکهای پرشینگ ۲ و موشکهای کروز منتفی شود.

لگل برگر گفت اگر سازمان پیمان آتلانتیک شمالی (ناتو) در باره‌ی محدود ساختن موشکهای مستقر در اروپا به اقدامی دست نزند شوروی‌ها حتی از یک کلاهک هسته‌ای چشم پوشی نخواهند کرد.

از سوی دیگر ایگل برگر گفت به اعتقاد آمریکا امنیت اروپا با امنیت آمریکا سهیم و بهمان اندازه مهم است و اضافه کرد اروپائیها که مدعی هستند موشکهای مستقر در اروپا به یک جنگ هسته‌ای محدود منتهی میشود به غلط می‌پندارند که ما نیروهای خود در اروپا را نیز از جمله قربانی خواهیم کرد که این امری غیر قابل تصور است.

● اعتصاب کارگران ۵ کارخانه بریتیش لیلاند انگلیس از دو شب گذشته شروع شد. این اعتصاب که بصورت تظاهرات ایستاده انجام گرفته بدنبال درخواست اضافه دستمزد کارگران صورت گرفته همچنین روز گذشته مایکل فوت رهبر حزب کارگر این کشور از تاچر خواست که در این لحظات حساس و تا دیر نشده برای جلوگیری از اعتصاب دخالت کند در حدود ۱۰ هزار نفر از بنگاران انگلیس قرار است دیروز از نقاط مختلف شهرهای شمالی این کشور دست بتظاهرات بزنند.

گفته میشود که این تظاهرات را شعبان حزب کار در این شهرها ترتیب داده‌اند و تعدادی از نمایندگان این حزب در مجلس نیز در این راهپیمائی شرکت خواهند کرد.

● اعتراف لئولونگ یک افسر اطلاعاتی ارتش انگلیس در جنگ دوم جهانی به جاسوسی به نفع مسکو سومین افتضاح از این قبیل را طی دو سال اخیر در انگلیس بوجود آورده است و این امر موجب بوجود آمدن سئوالاتی در این مورد بین حقوقدانان شده که چند جاسوس دیگر شوروی از ترس افشای راز خود ممکن است گریخته باشند وی بطور مرتب اسناد محرمانه‌ای در باره نقل و انتقالات سربازان آلمانی به آنتونی بلونت مشاور سابق هنری ملکه انگلیس که یک شبکه جاسوسان شوروی را اداره میکرد میداده است. بلونت در سال هزار و نهصد و شصت و چهار پس از اقرار به جاسوسی از مقام خویش بر کنار شد.

### * بلوک شرق

● برژنف ضمن استقبال از تمایل ریگان به آغاز مذاکره با شوروی تاکید کرد از هر اقدامی برای جلوگیر از برتری نظامی ایالات متحده فروگذار نخواهد کرد. وی گفت این تصوری بیهوده است که وی در مذاکرات کنترل تسلیحاتی در ژنو موافقت خواهد کرد.

● برژنف رهبر شوروی در مصاحبه‌ای که دیروز منتشر شد غرب را به تلاش برای ضربه زدن به رژیم کمونیست لهستان متهم کرد. برژنف درمصاحبه با هفته‌نامه اشپیگل گفت در غرب عده‌ای مایل‌اند تا در لهستان جنگ سرد تا حتی جنگ از نوع دیگری سوقوع بپیوندد. در کشورهای غربی فرضیه‌های زیادی در باره لهستان وجود دارد که هدفهای گوناگونی را دنبال میکند لکن اکثر این فرضیه‌ها و شایعات برای ایجاد بی‌ثباتی و ضربه زدن نظام سوسیالیستی لهستان و آسیب رساندن به روابط این کشور با شوروی بر سرزبانها افتاده است.

● فعالان اتحادیه کارگری لهستان موسوم به همبستگی دیروز گفتند برغم تقاضای پارلمان درخواست رهبرانشان و اخطار مبنی بر اعطای قدرتهای اضطراری به دولت اعتصاب در بسیاری از نقاط لهستان ادامه خواهد یافت پارلمان لهستان روز گذشته با انتشار بیانیه‌ای خواستار پایان فوری اعتصابها شد. واخطار کرد اگر این خواسته جامه عمل نپوشد به دولت قدرتهای اضطراری اعطا خواهد کرد.

● عبدالرحمن جامع‌بری وزیر خارجه رژیم سومالی دیروز وارد عمان شد دیدار وزیر خارجه سومالی از عمان سرحلقه‌ای از مسافرت وی بکشورهای خلیج فارس بمنظور بدست آوردن کمکهای مالی است. وزیر خارجه سومالی تاکنون از کشورهای کویت قطر بحرین و کشور امارات متحده عربی دیدار کرده است.

● عبدالعطی العبیدی وزیر روابط خارجی لیبی دیروز در طرابلس با واسیل پوتگان مشاور نیکلای چائوشسکو رئیس جمهوری رومانی دیدار و گفتگو کرد مشاور چائوشسکو از شنبه گذشته سرگرم دیدار از لیبی است.

بگفته خبرگزاری لیبی گفتگوهائی بین وزیر روابط خارجی لیبی و مشاور چائوشسکو در باره تحکیم همکاری بین دو کشور در تمام زمینه‌ها صورت گرفته است

### * سایر کشورها

● لوئزهره راکامینز رئیس جمهور ونزوئلا روز یکشنبه اظهار داشت توسعه روابط بین چین و آمریکای لاتین آینده خوبی دارد و از کشورهای جهان سوم خواست که با طرح رویاروئی بلوکهای سیاسی مخالفت کنند. خوزه‌ا که در سومین روز دیدار خود از چین با دنگ شیائوپینگ معاون حزب کمونیست این کشور ملاقات کرده بود در یک کنفرانس مطبوعاتی اظهار داشت که برای روابط چین و آمریکای لاتین آینده وسیعی درپیش است.

● وزرای خارجه کشورهای هند بنگلادش و پاکستان دیروز بمنظور شرکت در کنفرانس کشورهای جنوب آسیا و تبادل نظر پیرامون گسترش همکاری‌های منطقه‌ای وارد کاتماندو پایتخت نپال گردیدند.

وزرای خارجه کشورهای مالدیو و سریلانکا بمنظور شرکت در این کنفرانس که در روز دوشنبه از سوی سوریابهادرناپانجست وزیر نپال گشایش خواهد یافت وارد کاتماندو شده‌اند.

قرار است در این گردهمائی گفتگوهائی پیرامون گسترش همکاریهائی در زمینه‌های کشاورزی عمران روستائی مخابرات وهواشناسی و بهداشت و فعالیتهای اجتماعی صورت گیرد

● براثر بروز طوفان و ریزش بارانهای سیل آسا قسمتهائی از سواحل عربی هند

# نیروهای تازه‌نفس بسیج ٤۰ شهر عازم جبهه‌های جنگ حق و باطل شدند

سرویس شهرستان- محرم فرا رسید و پاسخ دهندگان به ندای یاری‌طلبی حسین به کربلا میروند و به یاران حسین می‌پیوندند لبیک در این حرکت حماسه‌سازشان، شروع نقطهٔ عطفی را در تاریخ ما رقم میزند آنها به جبهه‌های میروند که رزمندگان دلیر ما، محبوب و عزیز خود را یافته‌اند، ماشاءالله‌ی رامیشناسیم که پس از رفتن به جبهه در زمان حیاتشان میگفتند ما با رفتن در جبهه‌های نبرد خداوند را یافته‌ایم مگر غیر از این است که شهادت آرزوی هر مسلمان است و این عزیمت کنندگان به جبهه‌های نبرد حق علیه باطل هستند که فریاد «هل من ناصر ینصرنی» امام حسین (ع) را پاسخ میدهند و این پاسداران عزت و شرف و دین ما هستند که پاخون خود از حرم رسول!... پاسداری میکنند چه سعادت بزرگیست پشت پا به تمام تعلقات دنیائی زدن، امیدواریم خداوند این روحیه را در همه مازنده نگهدارد تا بتوانیم مسئولیت سنگین خود را در قبال خداوند و اسلام ادا نمائیم.

گزارشات رسیده از سراسر کشور حاکی از بسیج عمومی مردم برای ریشه‌کن کردن این پس مانده‌های کفر در مرزهااست که بعلت کثرت اخبار رسیده از منابع گوناگون با پوزش از خوانندگان عزیز فقط به مختصری از آن اشاره میشالیم.

## شوشتر

اهواز- گروهی از برادران پاسدار بسیج ونیروهای داوطلب عشایر روستائی شوشتر طی مراسمی در میان بدرقه پرشور گروههای مختلف مردم این شهرستان راهی جبهه‌های جنگ شدند. در این مراسم که با حضور حجت الاسلام حاج سید محمد حسن آل طیب صورت گرفت حجت الاسلام آل غفور امام جمعه شوشتر سخن گفت. آنگاه حاضران در مراسم باشعارهائی چون: ای پاسدار قرآن خدا نگهدار تو- خدایا خدایا تا انقلاب مهدی خمینی را نگهدار- این برادران را بدرقه کردند.

## قروه

سنندج- بگزارش رسیده در ادامه اعزام نیروهای داوطلب جهت نبرد با صدامیان در جبهه‌های جنگ ساعت ۱۰ بعد ازظهر یکشنبه عده‌ای از برادران سپاه پاسداران وبسیج شهرستان قروه در میان ابراز احساسات شدید مردم این شهر راهی جبهه‌های نبرد حق علیه باطل شدند.

این گزارش حاکی است که مردم قروه فرزندان خود را از داخل شهر تا سه راهی همدان بدرقه کردند و بادادن شعارهائی برعلیه صدام امریکائی آنان را به جبهه اعزام داشتند.

## بهشهر

بهشهر - خبرنگار جمهوری اسلامی: دیروز عده‌ای از نیروهای بسیج مستضعفین بهشهر در حالیکه اقشار مختلف مردم آنها را بدرقه میکردند وشعار میدادند بسیج بمیدان میرود بحکم قرآن میرود- مرگ بر آمریکا روانه جبهه‌های حق علیه باطل شدند

## کازرون

کازرون- خبرنگار جمهوری اسلامی: بگزارش سپاه پاسداران کازرون گروهی از نیروهای مردم با استقبال از شرکت در نیروهای بسیج بهمراه عده‌ای از برادران سپاه و نیرومندی بسیج با گذراندن یکدوره فشرده نظامی عازم جبهه‌های جنگ شدند.

## کرمان

کرمان -بامداد دیروز گروهی از برادران سپاه پاسداران انقلاب اسلامی و نیروهای مردمی عضو بسیج استان کرمان که جهت رویاروئی با متجاوزان صدامی که از چندی قبل در مراکز بسیج استان ثبت نام کرده و بکرمان اعزام گردیده‌اند در میان شور و شعف مردم مبارز و مسلمان این شهر با آئین خاصی تکبیر گویان عازم جبهه های نبرد گردیدند. در این مراسم مردم با شعارهای: برادر حزب ا... و عده ما کربلا- برادر پاسدار راه امام راه توست. تو می روی به جبهه خدا نگهدار تو- این برادران را بدرقه می‌کردند.

بنا بگزارش رسیده در مراسم بدرقه از سربازان جند ا.... در کنار مردم متدین شهر کرمان، حجت الاسلام سید یحیی جعفری امام جمعه و نماینده امام، گروهی از روحانیون، پاسداران انقلاب، کارمندان دولت و دیگر نهادها و اقشار مختلف مردم شرکت داشتند.

## ارسنجان

ارسنجان - خبرنگار جمهوری اسلامی: بدنبال دعوت جامعه روحانیت سپاه پاسداران بسیج مستضعفین ارسنجان از مردم این شهرستان جهت اعزام به جبهه‌های حق علیه باطل ، یکشنبه تعداد بسیاری از جانبازان سپاه ارسنجان و بسیج مستضعفین در میان فریادهای ا... اکبر و بدرقه پرشور مردم و خانواده هایشان در حالیکه دعای مادران شهدا بدرقه راه آنان شده بود راهی جبهه‌های جنگ حق علیه باطل شدند این گروه از بیستویکمین گروه جانبازان ارسنجان است که از آغاز جنگ تحمیلی تاکنون به جبهه‌های نبرد حق علیه باطل اعزام میشوند در بین این گروه جوانان ۱۳ساله تا مردان ۵۰ساله وجود دارد همچنین گروهی از برادران ستاد جهاد و سازندگی ارسنجان بهمراه گروهی از اهالی جانباز قادر آباد راهی جبهه‌های جنگ گردیدند استقبال مردم از ثبت نام در بسیج نیروها همچنان ادامه دارد.

## لاهیجان و سیاهکل

لاهیجان- خبرنگار جمهوری اسلامی: بنا به گزارش روابط عمومی سپاه پاسداران انقلاب اسلامی لاهیجان صبح و عصر روز یکشنبه ۱۰ آبانماه جاری عده‌ای از برادران سپاهی و بسیجی و دیگر داوطلبان مسلمان از شهر های لاهیجان و سیاهکل و روستاهای تابعه با سروسیمای جداگانه در میان بدرقه پر شور عزاداران حسینی در پاسخ به ندای هل من ناصر حسین بن علی (ع) جهت دفاع از حریم قرآن واهل بیت و استقرار وطن اسلامی ایران عازم جبهه‌های نبرد با یزیدیان بعثی عراق شدند. ضمنا با کمک و همیاری مردم محترم شهرستان لاهیجان و حومه به مقدار ۸۰۰ تن برنج از طریق هلال احمر لاهیجان به جبهه‌های جنگ ارسال گردید.

## فومن و لنگرود

بمنظور تقویت جبهه‌های نبرد حق علیه باطل گروهی دیگر از برادران عضو بسیج مستضعفان سپاه پاسداران گیلان عازم جبهه‌های جنگ شدند. گزارشهای رسیده از شهرستانهای فومن و لنگرود حاکیست که طی دو روز گذشته جمع کثیری از رزمندگان سپاه پاسداران انقلاب اسلامی و مدافعان جان برکف شهرهای فومن و لنگرود در میان بدرقه پر شور مردم این شهرها عازم سرحدات جنگی کشور شدند.

## نائین

اصفهان- گروهی از رزمندگان شهرستان نائین دیروز عازم جبهه‌های نبرد حق علیه باطل شدند. بنا به گزارش رسیده در مراسم بدرقه این گروه که جمع کثیری از مردم نائین حضور داشتند دو تن از برادران روحانی و پاسدار سخنانی ایراد کردند.

## خمین

خمین- خبرنگار جمهوری اسلامی: امروز درمیان بدرقه مردم مبارز وهمیشه در صحنه خمین سومین گروه دراین هفته از نیروهای بسیج عازم جبهه‌های جنگ گردیدند مدت سه روز است امت حزب‌اللهی خمین به ندای هل من ناصر سربازان اسلام لبیک گفته گروه زیادی عازم جبهه‌های جنگ حق علیه باطل شدند مردم این شهر درمقابل ستاد بسیج همه روزه برای اعزام شدن صف میکشند و لبیک گویان آماده جهاد هستند.

## قم

قم- بنا بر گزارش رسیده ازقم شب دوشنبه گروه کثیری از برادران متعهد و مبارز بسیجی شهر خون وقیام قم که قبلا دورههای رزمی لازم را طی کرده‌اند برای نبرد با لشگر کفر صدامی به جبهه‌های جنگ اعزام شدند.

همچنین بعدازظهر یکشنبه گروه زیادی از فرزندان غیور وانقلابی همیشه در صحنه قم بدعوت سپاه و بسیج مستضعفین این شهر عازم جنوب شدند تا درنبرد بی امان خود علم اسلام رادر سراسر جهان برپا کنند.

بنا بر همین گزارش مراسم باشکوهی که ازخانواده‌ها و مردم شهید پرور قم بهنگام بدرقه این عزیزان در محوطه راه‌آهن این شهر انجام پذیرفت. سرپرست سپاه وبسیج ضمن ایراد سخنان پرشوری ازآنان خواستند اکنون که‌با آمادگی کامل وطی دورههای نظامی عازم جبهه میشوند هوشیاری وحدت ونظم خود را کاملا حفظ نمایند و تحت فرماندهی امام زمان «عج» ونایب برحقش امام خمینی راه را بر صدام و صدامیان ببندند.

برپایه همین گزارش در مراسم بدرقه «پیروز که یکساعت ونیم بطول انجامید مردم درحالیکه شعار میدادند «اینماه خون است صدام سرنگون است» ونیز صدام امریکائی بجنگ تا بجنگیم» «بکشته خمینی ما همه مردم جنگیم» گروه اعزامی را اززیر قرآن و شعار ا... اکبر عبور دادند. طی این هفته این بار سوم است که از این شهر عده‌ای به جبهه‌ها اعزام می‌شوند.

## سمنان

سمنان - روابط عمومی سپاه پاسداران انقلاب اسلامی شاهرود گزارش داد روز یکشنبه گروهی از برادران ایثارگر و جان برکف سپاه و بسیج که دومین گروه اعزامی سپاه شاهرود در هفته اخیر میباشد عازم جبهه‌های نبرد حق علیه باطل شدند.

## زنجان

زنجان - بگزارش رسیده به نقل از روابط عمومی سپاه پاسداران انقلاب اسلامی زنجان گزارش داد که روز یکشنبه تعدادی از جانبازان حزب ا... از سوی بسیج مستضعفین سپاه پاسداران زنجان عازم جبهه‌های نبرد حق علیه باطل شدند.

## قزوین

قزوین -صبح دیروز گروهی از داوطلبان بسیج سپاه پاسداران قزوین در میان بدرقه پرشور خانواده‌هایشان و اقشار مختلف مردم این شهرستان عازم جبهه‌های غرب کشور شدند.

## یاسوج

یاسوج -اعزام نیروهای مردمی بوسیله بسیج سپاه پاسداران انقلاب اسلامی یاسوج طی دو روز گذشته بنحو چشمگیری ادامه داشت. تا بعد از ظهر یکشنبه عده کثیری از برادران از شهرستانهای یاسوج گچساران، دهدشت و سپیدان به جبهه‌های جنگ اعزام شدند.

## نوکنده

نوکنده- خبرنگار جمهوری اسلامی
محرم ماه پیروزی خون بر شمشیر است.
«امام خمینی»

یک گروه از برادران جان برکف بسیج نوکنده با بدرقه مردم مسلمان وهمیشه در صحنه نوکنده وحجةالاسلام حاج‌آقا نصیری امام جماعت نوکنده عازم جبهه‌های جنگ حق علیه باطل شدند و حجةالاسلام نصیری نابودی صدام راز خدای بزرگ خواستار شدند و به همه رزمندگان اسلام آرزوی سلامتی و پیروزی نمودند.

## ساری

ساری- بگزارش واحد مرکزی خبر صبح یکشنبه گروهی از برادران عضو سپاه پاسداران و بسیج مستضعفین شهرهای بابلسر، بابل وبهشهر درمیان بدرقه پرشور اقشارمختلف مردم آن شهرها عازم جبهه‌های نبرد حق علیه باطل شدند.

## قادر آباد

قادرآباد- خبرنگار جمهوری اسلامی: گروهی از برادران عضو بسیج و گروههای مقاومت شهرستان قادرآباد صبح دیروز در بدرقه باشکوه اهالی محترم وحزب‌اللهی قادرآباد عازم جبهه‌های جنگ حق علیه باطل شدند.

بیرجند- بگزارش رسیده ازشهرهای بجنورد،بیرجند، فردوس سرخس، گناباد وقاین حاکیست عده‌ای از برادران بسیج سپاه پاسداران یکشنبه درمیان بدرقه گرم و پرشور مردم مسلمان و مبارز شهرهای خود جهت مصاف باصدامیان کافرعازم جبهه‌های نبرد حق علیه باطل شدند

کاشمر- بمنظور یاری بخشیدن به رزمندگان پر توان اسلام در جبهه‌های نبرد حق علیه باطل از جان برکفان سپاه پاسداران انقلاب اسلامی و افراد بسیج کاشمر در میان بدرقه گرم و پرشور اهالی این شهرستان راهی مناطق جنگی شدند گزارش حاکیست روز جمعه گذشته نیز ۵۱ تن از این عزیزان برای پیوستن به دیگر برادران خود در ستیز علیه کفر والحاد، کاشمر را بقصد جبهه‌های جنگ ترک نمودند.

سبزوار- جمعه هفته گذشته گروهی از برادران جان برکف سپاه پاسداران انقلاب اسلامی این شهرستان در میان بدرقه گرم مردم مسلمان و متعهد سبزوار جهت اعزام به جبهه‌های جنگ تحمیلی راهی مشهد شدند در این مراسم فرمانده سپاه پاسداران سبزوار در رابطه با عاشورای حسینی و لزوم پشتیبانی بیشازپیش مردم از جبهه‌های جنگ سخنانی ایراد کرد.

هرمزگان- طی مراسمی گروهی دیگر از یاران حسین (ع) و برادران رزمنده از بسیج سپاه به جبهه‌های نبرد حق علیه باطل شتافتند تا ادامه دهنده نهضت حسین (ع) و کربلای ایران باشند.

مشهد- گروه زیادی از برادران جان برکف سپاه پاسداران انقلاب اسلامی وبسیج مستضعفان سپاه پاسداران خراسان در میان بدرقه گرم وپرشور مردم مومن و انقلابی مشهد با قطار عازم جبهه‌های نبرد حق علیه باطل شدند.

همچنین گزارش حاکیست در مراسم بدرقه این عزیزان رزمنده علاوه بر آیت الله شیخ ابوالحسن شیرازی امام جمعه مشهد گروه کثیری از خانواده‌های افراد اعزامی وبهر دیگر اقشار مختلف مردم حضور داشتند و با اهدای گل وکتاب آنان را بگرمی بدرقه نمودند.

همچنین گزارش حاکیست گروهی از برادران جان برکف سپاه پاسدار شهرهای شمال خراسان بجبورد و قوچان و شیروان جمعه هفته گذشته در میان استقبال پرشور وبی‌سابقه مردم مسلمان وقهرمان این مناطق جهت پیوستن ویاری دادن به دیگر همرزمان سلحشور وپرتوان خود عازم جبهه‌های نبرد حق علیه باطل شدند.

بابل- گروهی از جان برکفان سپاه پاسداران انقلاب اسلامی بابل جهت نبرد با مزدوران استکبار جهانی در میان بدرقه پرشور اهالی این شهر رهسپار مناطق جنگی کشور شدند.

کرمان- عصر جمعه گذشته گروه کثیری از برادران پاسدار و عضو واحد بسیج مستضعفین شهرستان بم در میان بدرقه پرشور اهالی این شهر برای نبرد با مزدوران بعثی عازم جبهه های جنگ حق علیه باطل شدند.

اراک- برادران عضو بسیج و سپاه پاسداران اراک پرپروز در میان بدرقه گرم و پرشور مردم مسلمان و متدین این شهر به جبهه های نبرد حق علیه باطل اعزام شدند.

خرم آباد- در سومین روز ماه محرم ماه پیروزی خون بر شمشیر گروه های دیگری از جان برکفان و سپاهیان رزمنده اسلام از نقاط مختلف کردستان عازم جبهه های نبرد حق علیه باطل شدند.

مرند-بگزارش رسیده از مرند دوازدهمین گروه از برادران بسیج مستضعفین و سپاه پاسداران انقلاب اسلامی این شهرستان در میان بدرقه گرم مردم مومن و مسلمان این شهر عازم جبهه‌های جنگ حق علیه باطل شدند.

رشت- در پی دعوت سپاه پاسداران انقلاب اسلامی گیلان مرکز رشت مبنی بر اعزام داوطلبان به سرحدات جنگی و تقویت جبهه های نبرد اسلام علیه کفار بعثی عراق گروه کثیری از برادران علاقمند و با ایمان گیلانی که دوره های نظامی را در واحدهای بسیج سپاه پاسداران طی کرده بودند در مقابل مرکز آموزش سپاه در رشت اجتماع کرده و ضمن اعلام آمادگی کامل برای مبارزه با رژیم سرسپرده عراق خواستار اعزام جبهه های نبرد حق علیه باطل شدند. بهمین مناسبت عصر گروهی از داوطلبان به مراکز آموزشی اعزام تا پس از بازآموزی فنون و تاکتیک های جنگی به جبهه های نبرد حق علیه باطل اعزام شوند.

اردکان- گروهی از برادران بسیج اردکان و روستاهای تابعه جمعه هفته گذشته در میان بدرقه گرم مردم عازم جبهه‌های نبرد اسلام علیه کفر شدند. این دوازدهمین گروه اعزامی از اردکان و چهارمین گروه از بانش بیضا بود که اعضاء آن داوطلبانه برای نبرد با صدامیان کافر بمناطق جنگی اعزام شدند همچنین گزارش حاکیست گروههائی از جوانان جان برکف شهرستانهای مرودشت و نی‌ریز در میان پرشورترین ابراز احساسات مردم راهی مناطق جنگی شدند.

مرودشت -در مراسم نماز جمعه هفته گذشته گروهی از برادران سپاه و بسیج به ندای رهبر انقلاب لبیک گفته و عازم جبهه‌های نبرد حق علیه باطل شدند همچنین پریروز و دیروز گروهی دیگر از برادران دانش آموز و بسیج در میان استقبال مردم با نثار گل و شیرینی عازم جبهه‌های نبرد با کفار شدند.

خمینی شهر- دو گروه دیگر از برادران عضو بسیج مستضعفین سپاه پاسداران خمینی شهر بعداز ظهر جمعه گذشته عازم جبهه‌های نبرد حق علیه باطل شدند بگزارش خبرگزاری پارس در مراسم بدرقه این گروهها که رهسپار جنوب و غرب کشور شدند گروه زیادی از مردم خمینی شهر شرکت کردند و فرمانده سپاه پاسداران انقلاب اسلامی این شهر سخنانی ایراد کرد.

## آیت ا... مشکینی در پیامی بمناسبت گشایش سمینار ولایت فقیه در کرمانشاه:

# امیدواریم که در سایه این اصل (ولایت فقیه) انقلاب اسلامی را در پهنه گیتی بگستریم

کرمانشاه: بعد از ظهر یکشنبه جلسه افتتاحیه سمینار وحدت بر اساس ولایت فقیه انجمنهای اسلامی دانش آموزان کرمانشاه با حضور آیت ا... اشرفی اصفهانی امام جمعه کرمانشاه روحانیون گروهی از برادران پاسدار جمع کثیری از دانش آموزان عضو انجمنهای اسلامی مدارس کرمانشاه و اقشار مختلف مردم در محل مسجد محتشمی این شهر آغاز شد.

و پس از تشریح برنامه‌های سمینار توسط یکی از دانش آموزان پیام سال گذشته فقیه عالیقدر حضرت آیت‌ا... منتظری به سمینار وحدت برای حاضران قرائت گردید. در این پیام آیت ا... منتظری به دانش آموزان هشدار داده‌اند که دشمنان انقلاب در صددند با طرح شعارهای گول زننده نوجوانان را آلت دست قرار داده و میکوشند در جهت اهداف شیطانی خود مدارس اسلامی ما را به فرهنگهای غربی وابسته نمایند مواظب باشید فریب نخورید و در هر حال در حفظ شرایط اسلامی و دست آوردهای انقلاب بکوشید سپس پیام حضرت آیت ا... مشکینی به سمینار قرائت شد در این پیام حضرت آیت ا... مشکینی با اشاره به اصل پنجم و هفدهم قانون اساسی جمهوری اسلامی ایران مبنی بر سپردن امور بدست لایقترین افراد جامعه یادآور شده که امروز در ایران اسلامی ما بهترین مقام در عهده بهترین فرد کشورمان است و این است معنی ولایت فقیه آیت ا... مشکینی در این پیام ضمن تبریک به همه ملل اسلامی و مستضعفان جهان در رابطه با اصل پنجم قانون اساسی ایران اظهار امیدواری کرده که در سایه این اصل و انسجام و وحدت کامل انقلاب اسلامی را در پهنه گیتی بگستریم و زمینه مساعدی برای ظهور دولت حقه امامت عدل مهدی فراهم آید.

پس از قرائت پیام آیت‌ا... مشکینی آیت ا... اشرفی اصفهانی به تفصیل پیرامون مقام ولایت فقیه و وظایف مردم در قبال ولی فقیه با استناد به آیات و احادیث سخن گفت پس از سخنان امام جمعه کرمانشاه در حالیکه دانش آموزان شعار میدادند حزب فقط حزب ا... رهبر و مرجع امام روح ا... امامما امامما تا انقلاب مهدی مقلد تو هستیم

هم رهبری هم مرجعی خمینی برادر داودی مدیر کل آموزش و پرورش استان طی سخنانی در رابطه با توحید اطاعت از ولی فقیه را مورد تاکید قرار داد.

وی در قسمتی از سخنانش گفت امروز جامعه ما در جوی سالم و آرام قرار دارد و هر کس از خدا بترسد دقیقا باید در مسیر توحید و الله قرار بگیرد مدارس خود را پایگاه وحدت کنند نمازهای وحدت را توسعه دهید و از علما بزرگان و سخنرانان دعوت کنید تا اسلام تشریح و توسعه داده شود. اولین جلسه سمینار بر اساس ولایت فقیه در ساعت ۱۸ به کار خود پایان داد. جلسات بعدی این سمینار روزهای آینده ادامه خواهد یافت.

# اخبار کوتاه

## برگزاری نماز وحدت در ورامین

ورامین- خبرنگار جمهوری اسلامی- در ساعت ۱۰/۳۰ صبح دیروز بدعوت شهربانی جمهوری اسلامی شهرستان ورامین نماز وحدت بین ارگانهای انتظامی، شهربانی کمیته انقلاب اسلامی وبسیج مستضعفین در بین زندانیان با شرکت امام جمعه ورامین حجة الاسلام حاج سید مرتضی محمودی و حجة الاسلام حاج آقا مزاری نماینده سیاسی و ایدئولوژیک پلیس تهران در محوطه زندان شهربانی این شهر برگزار شد پیش از اجرای مراسم نماز حجة الاسلام محمودی سخنانی پیرامون وحدت و یکپارچگی وزندان وزندانی ایراد فرمودند و سپس نماز وحدت به امامت حجة الاسلام مزاری انجام شد.

## انفجار بمب صوتی در پیشاپیش سوگواران امام حسین (ع)

رشت دوشب گذشته بهنگام عزاداری مردم مسلمان لاهیجان یک بمب صوتی در یکی از خیابانهای این شهر منفجر شد که خوشبختانه خساراتی ببار نیاورد به گزارش رسیده از سپاه پاسداران انقلاب اسلامی شهرستان لاهیجان در شب یکشنبه دهم آبانمان بهنگام مراسم راهپیمائی مردم مسلمان وشهیدپرور لاهیجان به مناسبت ایام سوگواری عاشورای حسینی یک بمب صوتی در حوالی محله چیره سراین شهر در پیشاپیش راهپیمایان عزادار منفجر شدکه خوشبختانه هیچگونه خساراتی در برنداشت.

## تشکیل کلاس

گناباد- خبرنگار جمهوری اسلامی صبح روز دوشنبه کلاس روش تدریس آموزش یاران نهضت سوادآموزی در شهرستان گناباد بمدت ۱۵ روز با تلاوت آیاتی از قرآن مجید شروع گردید. در این کلاس ۱۳۵ نفرکه تازه در امتحان ومصاحبه موفق شده بودند شرکت دارند، لازم به تذکر است که از این گروه ۵۰ نفر مرد و بقیه زن میباشند.

## عیادت استاندار اصفهان از مجروحین جنگی

اصفهان- آقای علامعباس رارع استاندار اصفهان دیروز از بخش جانبازان بیمارستان امام حسینی در اصفهان بازدید وار مجروحان جنگی این بخش عیادت کرد.

## ملاقات عده‌ای از نابینایان با امام جمعه شیراز

خواهران و برادران ایمانی روشن‌دل از آموزشگاه شوریده شیرازی دیروز ضمن ملاقات با آیت‌الله دستغیب امام جمعه شیراز در منزل ایشان مراسم عزاداری ماه محرم را برپا کردند در پایان نابینایان عضو آموزشگاه شوریده شیرازی ٦۰ هزارریال برای ارسال به جبهه‌های جنگ گفر علیه ایمان بحساب مربوطه واریز کردند آیت‌الله دستغیب نیز معادل همین مبلغ باضافه ۳۰۰ کیلو میوه که از سوی انجمن اسلامی میدان ترمینال بدفتر امام جمعه شیراز داده شده بود در اختیار نابینایان قراردادند.

## کشف تریاک در زاهدان

زاهدان- به گزارش روابط عمومی شهربانی زاهدان توسط ماموربن کلانتری ۲ این شهر از دو نفر بنامهای سعید پورطلائی و رضا دهقانی مقدار یک کیلو و ۲۰۰ گرم تریاک کشف شد.

## کمک به جبهه‌ها

گناباد- خبرنگارجمهوری اسلامی- کارکنان مدرسه راهنمائی بعثت زبیدیک روزازحقوق خود را به عنوان کمک به جبهه‌های جنگ در آبان ماه اختصاص دادند.

## تعطیل سه شرکت مسافربری در زاهدان

زاهدان دادسرای انقلاب اسلامی زاهدان اعلام کرد شرکتهای مسافربری ایران پیما تعاونی ۱/ گیتی نورد/ ترانسپورت تعاونی ٦ زاهدان به اتهام حمل مسافر غیر مجاز خارجی بمدت ۱۵ روز تعطیل شدند و در صورت تکرار جرم از صاحبان شرکتهای فوق خلع ید خواهد شد.

## عملکرد ۷ ماهه دفتر امور مناطق جنگی خوزستان

اهواز- دفتر کل امور مناطق جنگی خوزستان هزینه‌های انجام شده برای جنگ‌زدگان را در هفت ماهه سالجاری به این شرح منتشر کرد.

پوشاک سیصد و دو میلیون و نهصد و پنجاه و هفت هزار و هشتصد و سی ریال /۳۰۲۹۵۷۸۳۰/ کمک و مساعدت نقدی چهار صد و بیست و یک میلیون و چهار صد و هفتاد هزارو نهصد و سی و سه ریال /٤۲۱٤۷۰۹۳۳/

آذوقه یک میلیارد و ششصد و هشتاد و هفت میلیون و دویست و هجده هزار و ششصد و پنجاه و چهار ریال /۱٦۸۷۲۱۸٦٥٤/

کمک هزینه ازدواج هشتاد و یک میلیون و یکصد و سه هزار و هشتصد و بیست و چهار ریال /۸۱۱۰۳۸۳٤/

چشم روشنی و کمک هزینه نوزاد نود و چهار میلیون و دویست و بیست و هشت هزار و یکصد ریال /۹٤۲۲۸۱۰۰/

کمک به دفتر ترمیم و مرمت مزفول برای تعمیر منازل موشک زده یکصد و بیستودو میلیون و سیصد و چهار هزار و دویست و سی دو ریال /۱۲۲۳۰٤۲۳۲/

## سهمیه‌بندی شکر جهت زنبورداران ارسنجان

ارسنجان- خبرنگارجمهوری اسلامی- اداره کشاورزی ارسنجان اعلام کرد جهت تغذیه زمستانی زنبورعسل درمنطقه ارسنجان مقداری شکر پیش‌بینی شده است، زنبورداران این منطقه میتوانند جهت دریافت سهمیه شکرجهت تغذیه زمستانی زنبوران عسل خود به این اداره مراجعه نمایند.

## کشف مواد مخدر

مشهد- بگزارش روابط عمومی شهربانی خراسان توسط ماموران کلانتری بخش ۷ مشهد شب گذشته مقدار ۵۸ کیلو گرم تریاک از منزل شخصی بنام یعقوب سنگر یار واقع در کوی رضاییه مشهد کشف شد همچنین ماموران شهربانی تایباد موفق به کشف مقدار ۱/۵ کیلو گرم تریاک از شخصی بنام گلستان ایوبی شدند که در همین رابطه نامبردگان دستگیر و پس از تنظیم پرونده تحویل مقامات قضایی شدند.

## تعطیل سینماهای مشهد

مشهد- امور سینمایی بنیاد مستضعفان خراسان اعلام کرد بمناسبت گرامیداشت ماه خون و قیام از دیروز بمدت ۱۰ روز سینماهای شهر مشهد تعطیل خواهد بود.

## دستگیری ۷ افغانی

شیراز- بگزارش رسیده از شیراز ۷ تن افغانی به اتهام شرکت در قتل و ضرب و جرح و سرقت مسلحانه توسط ماموران شعبه ۵ دائره آگاهی شهربانی شیراز شناسائی و دستگیر شدند.

## جزئیات سوزاندن ٤ عضو جهاد سازندگی مهاباد

ارومیه- خبرنگار جمهوری اسلامی- ضد انقلابیون در دو روز پیش جنایت تازه ای آفریدند و ٤ عضو جهاد سازندگی مهاباد را در راه انجام وظیفه و خدمت به برادران کرد به شهادت رساندند جزئیات این حادثه بشرح زیر اعلام می گردد: ٤ برادر عضو جهاد سازندگی مهاباد بنامهای حاجی حسین کاظمی سیم بان از مخابرات کرج- عبدالرحمن نصرآبادی از امدی‌ساف کرج- سید محمد آثاری سیم بان از انجمن اسلامی کرج و محمد سلیمی فرد دانشجو از جهاد سازندگی زنجان در ساعت ۸ صبح روز یکشنبه برای وصل تلفنهای داخل شهر و خدمت بمردم مستضعف مهاباد بسمت کاوفوی مخابرات حرکت می کنند و مهاجمین از خلوت بودن شهر استفاده کرده و سر راه آنها به کمین می نشینند در ساعت یک ربع به ۹ مانده برادران جهاد به مقصد رسیده از ماشین پیاده می‌شوند در همین زمان مهاجمین آنها را به رگبار بسته و هر چهار نفر آنها را مجروح می کنند و پس از آن برادران را بداخل وانت برده و با قنداق تفنگ ضربه هایی بر سر آنها وارد می کنند و در پایان جنایت فجیع خود را با ریختن بنزین بر روی آنها و به آتش کشیدن اجساد آنها کامل می کنند و در اطراف ماشین به رقص و پایکوبی می پردازند در همین گیرودار برادران گروه ضربت سپاه که از جریان اطلاع پیدا کرده بودند در طی یک درگیری مسلحانه موفق میشوند اجساد برادران شهید را از دست ضد انقلابیون خارج و به سپاه منتقل کنند.

لازم بیاد آوریست که جنازه برادر شهید محمد سلیمی فرد ساعت ۸ صبح در زنجان و ۳ برادر دیگر ساعت ۳ بعد از ظهر در کرج تشییع میشوند.

## آیت‌ا... ملکوتی در جلسه مشترک ارگانها و نهادهای آذربایجانشرقی

# اگر در یکی از اعضا و یا ارگانها اختلالی رخ دهد در همه اجتماع اثر خواهد گذاشت

تبریز- جلسه مشترک مسئولین ارگانهای انقلابی و نهادهای دولتی استان آذربایجانشرقی برای ایجاد همکاری و هماهنگی بیشتر در بین ادارات مختلف پیش از ظهر امروز در منزل آیت‌ا... ملکوتی امام جمعه تبریز برگزار شد.

در این جلسه که آیت‌ا... مشکینی نیز حضور داشت آیت‌ا... ملکوتی امام جمعه تبریز طی سخنانی با اشاره به علم اجتماع و تشریح ارتباط و هماهنگی ارگانهای اجتماعی با یکدیگر گفت اگر در یکی از اعضا و یا ارگانهای اجتماعی اختلالی رخ بدهد این اختلال در همه اجتماع اثر خواهد گذاشت لذا باید همه افراد و ارگانهای اجتماع با همکاری و همیاری یکدیگر انجام وظیفه نمایند و منظور از تشکیل این جلسه نیز ایجاد همکاری و هماهنگی هرچه بیشتر در بین نهادهای اجتماعی می‌باشد تا انشاءا... بتوانیم انقلاب اسلامی شکوهمندمان را به پیروزی نهائی برسانیم.

وی افزود پیروزی نهائی اینست که مملکت ما یک کشور نمونه باشد تا این مردم مسرجر از مسکنهای گوناگون به اسلام روی آورند.

امام جمعه تبریز در قسمت دیگری از سخنانش اظهار داشت موقعی که به امر امام امت به آذربایجان می‌آمدم به امام عرض کردم که من باید با تمام قدرت درآذربایجان کار بکنم تا با ایجاد هماهنگی بین ارگانها بتوانم مسئولیت خود را به خوبی انجام دهم لذا از همه مسئولین امر می‌خواهم همکاریشان را با دفتر بنده بیشتر کنند بلکه بتوانیم با برقراری کامل قوانین اسلامی رضایت مردم را جلب نماییم.

براساس این گزارش بعد از سخنان آیت‌ا... ملکوتی چند تن از مسئولین ادارات مشکلات خود را به حضور امام جمعه تبریز عرض نمودند و آنگاه نماز وحدت را به امامت آیت‌ا... ملکوتی اقامه کردند.

## علت تاخیر شروع کار اتوبوسهای شیراز اعلام شد

شیراز- بنا به گزارش رسیده از شیراز اتوبوسهای شرکت واحد اتوبوسرانی در این شهر دیروز با سه ساعت تاخیر کارخود را آغاز کردند.

دراین رابطه اطلاعیه‌ای از سوی انجمن اسلامی سازمان اتوبوسرانی شیراز انتشار یافت که متن آن چنین است:

نظر به اینکه بامداد امروز بعلت عدم تحویل سوخت چند ساعتی درامر جابجائی شهروندان عزیز تاخیر حاصل شد پورش خواسته و هرگونه شایعه‌ای رادراین مورد تکذیب نموده و اعلام میدارد کارکنان سازمان آمادگی کامل خود را کماکان درراه همه گونه خدمت به اسلام و انقلاب و مردم درهر شرایط دشوارتحت رهبری امام امت اعلام میدارند.

## فعالیت شش ماهه اول سال ۱۳٦۰ شهربانی کرج

الف - دایره آگاهی

۱-دستگیری سارقین مسلح و غیر مسلح ۳۱۰نفر
۲-دستگیری قاتلین فراری ٤نفر

کشفیات :

وسائط نقلیه موتوری ۲٤دستگاه
فرش ۳۷تخته
تلویزیون و ضبط صوت ۲۵دستگاه
گوشت قاچاق ۹۳۰کیلوگرم
کپسول گاز ۲۰دستگاه
اسلحه ۱٦۰دست
سلاح ۸قبضه
وجوه نقد و اموالی که ارزش آن مشخص شده ۲٦۸۰۵۰۰۰ریال

ب- دایره راهنمائی و رانندگی

وجوه حاصل از اخذ جرائم ۳۱۷۹٦۰۰ریال
گواهینامه های صادره ۲٤۰۱جلد

ج- دایره مبارزه با مواد مخدر

تریاک و مشتقات آن ۲۱کیلو گرم
هروئین ۳۱۹گرم
سیگار خارجی ۱۳۲٤پاکت

د- دایره سرکلانتری

ضمن برقراری تنظیم و تامین امنیت تشکیل پرونده در کلانتریها و ارسال بدادسرا ۱۱۷۳فقره .

## احداث یک مسجد

ارسنجان- خبرنگارجمهوری اسلامی- از سوی حجةالاسلام سیدعلی نقیالاسلام و سپاه پاسداران انقلاب اسلامی ارسنجان و با کمک اهالی روستای جیقان کمین احداث یک مسجد بمساحت یکهزارودویست مترمربع دراین روستا آغاز گردید.

مجلس ختم بانو میرمحمد صادقی
با نهایت تاسف و تاثر فوت بانوی فاضله و نیکوکار مرحومه
حاجیه خانم
میرمحمد صادقی
صبیه مرحوم حجةالاسلام و المسلمین حاج سید علیمحمد مدرس و مادر گرامی آقایان بهاءالدین وعلاءالدین و مهندس رضا (میرمحمد صادقی) را، که عمری درخدمت به مردم و کمک به ضعفا گذراند، باطلاع عموم میرساند: مجلس ترحیم آن علویه سعیده از ساعت ۳ تا ۵ بعدازظهر روز چهارشنبه ٦۰/۸/۱۳ درمسجد ارک منعقد میباشد.
از برادران مسلمان دعوت میشود با شرکت درمجلس مذکور روح آن مرحومه را شاد فرمایند
خانواده میرمحمد صادقی
خانواده‌های: مدرس- نورصادقی- مدرس صادقیه- روضاتی- مصری‌نژاد- تابش- ریاحی- علاقمندان- فتحی- بی‌هاشمی- تهمتن- نماری- مطیعیان- رفیعائی- شیرنشان- ربوبی- علائی‌حیرفی- میرفخرائی- میرشمسی- الشریف- علمامزاده- شنتیا- جوادی.

با کمال تأسف واندوه اطلاع یافتیم که آقای حاج علاءالدین میر محمدصادقی عضو هیئت رئیسه اتاق بازرگانی و صنایع و معادن ایران، درسوک درگذشت مادر گ

# توطئه آمریکا برای بلعیدن یک جزیره هائیتیایی

از مطبوعات خارجی
برگردان: و.کمالی‌نیا

● بیش از یک میلیون هائیتیایی که در تبعید به سر می‌برند، کار برده‌واری را انجام می‌دهند و یا از لحاظ اقتصادی و نژادی به آنها ستم می‌شود.
● «مافیا»یی که حکومت هائیتی بر آن نظارت می‌کند، از کسانی که میل دارند کشور را ترک کنند، ۱۳۰۰ تا ۱۵۰۰ دلار دریافت می‌کند و اکنون ۱۰۰۰ هائیتیایی هر روز کشور راترک می‌کنند.

● ایالات متحده دربارهٔ به دست آوردن جزیرهٔ «تورتوگا» یا «موله سنت نیکولاس» با رژیم «دووالیه» مذاکره کرده است تا یک پایگاه نظامی را در کارائیب برپا کند.

بیش از یک میلیون هائیتیایی که در تبعید به سر میبرند، کار برده‌واری را انجام میدهند و یا از لحاظ اقتصادی و نژادی به آنها ستم میشود. بیشتر گروهی که کار برده وار انجام میدهند، درجمهوری دومی‌نیکن زندگی میکنند و بیشتر گروهی که از لحاظ اقتصادی و نژادی به آنها ستم میشود، در ایالات متحده به سر می‌برند.

«آدلین شانسی»، محقق هائیتیایی و مدیر برنامه‌های مبارزه با بی‌سوادی که در شهر مونترال کانادا برپا شد، فاش ساخت که بیشتر مهاجران هائیتیایی، کارگران بی‌سوادی هستند که از گرسنگی، تعقیب و تهی دستی از کشور گریخته‌اند. «شانسی» مسئول مهاجرت روز افزون هائیتیایی‌ها را، دیکتاتوری «دووالیه» و هم‌پیمان آن ایالات متحده دانست.

به گفتهٔ «شانسی»، «مافیا»یی که حکومت هائیتی برآن نظارت میکند، از کسانی که میل دارند کشور را ترک کنند، ۱۳۰۰ تا ۱۵۰۰ دلار دریافت میکندو او برآورد کرد که اکنون ۱۰۰۰ هائیتیایی هرروز کشور را ترک میکنند.

«شانسی» گفت بیشتر تبعیدی‌ها به جمهوری دومی‌نیکن می‌روند و در آنجا ۴۰۰۰۰۰ هائیتیایی اکنون در شرایط برده‌وار زندگی و کار میکنند حکومت «ژان کلوددووالیه»، دیکتاتورهائیتی، ۱۱ دلار برای هرکارگر هائیتیایی که در آن کشور (جمهوری دومی‌نیکن) اجیر شده‌اند به دست می‌آورد.

«شانسی» توضیح داد که حدود ۳۰۰۰۰۰ هائیتیایی اکنون در ایالات متحده زندگی میکنند که بیشترشان کار غیر تمام وقت دارند یا در اردوگاه های مرکزی در فلوریدا و جاهای دیگر محبوس شده‌اند.

با توطئه مشترک حکومتهای هائیتی و دومینیکن، هائیتی ها و دومینیکن ها برده میشوند این عکس، دیکتاتور دومینیکن را موقع اجرای مراسم مذهبی در پناه سرنیزه نشان میدهد.

بعداً آنها به نحو سری به کشتزارهایی برده میشوند تا استثمار شوند و در آنجا محبوس می گردند در این میان، در ارتباط با یک جنبه خاص این وضع در هائیتی، بیانیه زیر از سوی «کمیته هم بستگی هائیتی» صادر شد:

«کمیته هم بستگی هائیتی، از همه هائیتیایی ها و دوستان خلق هائیتی میخواهد که صداهای خود را برای اعتراض شدید علیه جنایت نفرت انگیزی بلند کنند که بر ضد هائیتی برنامه ریزی میشود. ما از همه مردان و زنان آزاد و آگاه میخواهیم که به اعتراض ما بپیوندند و طرحی را که علیه ملت هائیتی تهیه میشود تقبیح کنند. ما از جانب میهن پرستان هائیتی که به سرکوبی بی رحمانه یی که از سال ۱۹۸۰ دستخوش آن اند اعتراض می کنند، صداهای خود را بلند می کنیم تا به افکار عمومی جهان هشدار بدهیم و بکوشیم از تحقق یک طرح رسوا جلوگیری کنیم. در جزوه یی تحت عنوان «هائیتی آماده انقلاب» که شورای امنیت آمریکا در ۱۹۸۰ در واشینگتن منتشر کرد، «فیلیپ آبوت لوس» گفت برای آن که «دووالیه» عوض شود، لازم خواهد بود کسی را بیابیم که میل داشته باشد جزیره «تورتوگا» را به عنوان جانشین پایگاه دریایی در «گوانتانامو» که اجاره اش چند سال دیگر به سر می رسد واگذار کند. نامزد نویسنده این مطلب برای رهبری هائیتی، «کلمات راوزف شارل»، بانکدار بسیار ثروتمند هائیتایی بود.

دیرزمانی بود که این شایعات وجود داشت که ایالات متحده در باره بدست آوردن جزیره «تورتوگا» یا «موله سنت نیکولاس» با رژیم «دووالیه» مذاکره کرده است تا یک پایگاه نظامی در کارائیب برپا کند. در این اواخر، این شایعات تائید شده است و ما آگاه شده ایم که گفت و گوهایی که با سکوت تهدید آمیز آمیخته است در جریان است. توطئه گران مصمم اند جو رازداری را حفظ کنند تا یک عمل انجام شده را به خلق هائیتی ارائه کنند.

«دو جنبه بسیار مهم در باره این معامله وجود دارد که باید به آنها اشاره کرد. اول آنکه، دو طرف موافقت کرده اند که در این قرارداد پول را ذکر نکنند تا این که قرارداد به طور ساده به عنوان یک امتیاز جلوه کند. دوم آنکه، ایالات متحده افزون بر وعده‌هایی که در بارهٔ عطایای افسانه‌یی میدهد، نیرنگ قدیمی باجگیری را به مشکل کمک به کار می‌گیرد. به عبارت دیگر، ایالات متحده می‌گوید که به خاطر هیچ و پوچ نیست که در همهٔ این زمان از شما هواداری کرده‌ایم. اگر شما حاضرنشوید این سرزمین را به ما بدهید، ما کمکمان راقطع میکنیم.»

# بمب «ریگان»

از مطبوعات خارجی

● بمبی که ۳۶ سال پیش هیروشیمارا نابود کرد، در مقایسه با بمب نوترونی، بسیار ناچیز است.
● کتابی که یک ژاپنی نوشته است، به ما کمک می‌کند تا بفهمیم که تصمیم «ریگان»، درست تا چه اندازه خطرناک است.

راکت «لانس» آمریکایی که دارای کلاهک نوترونی است

همزمان باسالروز پرتاب بمب اتمی، ماباراساس یک گزارش آگاه شده‌ایم که یک قربانی دیگر بمب، به تازگی دریک بیمارستان ناگازاکی ژاپن جان سپرده است. براساس همین گزارش، ۱۵۸۷ نام جدید، به فهرست کسانی افزوده خواهد شد که در روزپرتاب بمب که بیش از ۳۰ سال پیش روی داد، کشته شدند.

یک پزشک ژاپنی کتاب جالبی رانوشته است که دراین کتاب، توصیفهای وحشتناک او، تقریباً ورای حدود درک انسان است. دکتر «هاچیا»، نویسندهٔ این کتاب، می‌نویسد که درصبح ششم اوت ۱۹۴۵، اوپس ازیک شب کارخسته کننده، سرگرم استراحت بود. دکتر «هاچیا» وتازه روی حصیرش دراز کشیده بود که احساس براوغلبه کرد که به خلاف هرچیزی بود که تاکنون شناخته بود. یک نورکورکننده، ناگهان براوضربه واردکرد. این نور، چه می‌توانست باشد؟شاید نوریک لامپ یافانوس درباغ خانهٔ اوبودیاشاید نورجرقه‌یی ازیک تراموا که درآن حوالی حرکت می‌کرد، بود. اومشاهده کرد که روی توده‌یی ازسنگ وآجر ودیگرودیگردرازکشیده است. کوشید برخیزدوبگریزد. اماراهش مسدود بود. افزون براین، دکتر کاملاً برهنه بودوخون فراوانی ازجراحات متعدد پهلوی راستاش جاری بود. صورتش چنان پاره شده بود که احساس می‌کرد لب پائین‌اش ازجاکنده شده است.

«هاچیا»، به سبکی بی پرده ومستقیم، به حکایت خود ادامه می‌دهد تاتصویر وحشتناکی ازرنج انسانی راتصویر کندوحشت آن بیمارستان بدون برق وبدون تخت. اما دکتر «هاچیا» هرگز نقش خودبه عنوان یک پزشک رافراموش نکرد ودرحالی که جراحات خودش هنوز درمان نشده بود، به جدی‌ترین مورد بیماران پرداخت ومحتضران راتسلی داد وکسانی راکه این تجربهٔ وحشیانه کمتربه آنها آسیب رسانده بود تشویق کرد. اوروزبه روز این کار راانجام می‌داد وشاهد پیشرفت قطع نشدنی و تکامل فوق‌العادهٔ بیماریی می‌گردید که تاکنون برای دانش ناشناخته بود. با این همه، بمبی که ۳۶ سال پیش هیروشیما را نابود کرد، در مقایسه با بمبی که در گزارش اخیر برای ما توصیف شد، بسیار ناچیز است. بمبی که توصیف شد، بمب نوترونی است که پرزیدنت «ریگان» اجازهٔ ساختن آن را در سالروز آن قتل عام ژاپنی‌ها داد و به این ترتیب موجی از اعتراض‌های ناشی از وحشت را در سراسر جهان برانگیخت. مرگ این قربانی بمب اتمی، مطمئناً اوج سال‌های فراوان تحمل یک «مرگ زنده» بود. چند سال پیش، من در پاریس فیلمی را به نام «فرزندان هیروشیما» دیدم که در آن تأثیرات روانی بمب اتمی توصیف شده است. هدف این فیلم آن نیست که نتایج فوری نابودی اتمی به ما نشان داده شود، بلکه آن است که نتایج کم و بیش دراز مدت در کسانی که «زنده مانده‌اند» نمایش داده شود، کسانی که یک باره و ناگهان جان سپردند، از وحشتهای آن «مرگ دیگر» که قربانی خود را ذره ذره نابود می‌کند، جان به در بردند. بیماری‌هایی ناشی از انفجار اتمی این هستند:سرطان خون، لاغری آهسته بدن، بد شکل شدن وحشتناک و غیرقابل مقایسه، نازایی هم در مردان و هم در زنان و... زیرا بمب اتمی دوبار می‌کشد: یک بار هنگام انفجار و بار دیگر ذره ذره، در مورد اول، بدن انسان را مانند یک قطعه قند حل می‌کند و در مورد دوم، سال‌ها و سال‌ها رنج و درد را برای کسانی به بار می‌آورد که افتخار حزن‌انگیز جان به در بردن از انفجار را پیدا کرده‌اند.

فیلم، این مرگ دوم را نشان می‌دهد. اما برای به دست آوردن یک سند روشن دربارهٔ نخستین لحظات نابودی هیروشیما، انسان باید کتاب دکتر «هاچیا» را بخواند. در این کتاب، نابودی هیروشیما به نحو نمایشی اما با متانت تشریح شده است. کتاب به ما کمک میکند تا بفهمیم که تصمیم «ریگان» درست تا چه اندازه خطرناک است. «تشعشعات اتمی، خطرناک ترین ابزاری را تشکیل میدهد که جامعهٔ انسانی به آن روی آورده است، بی‌آن که دقیقاً بداند که چگونه باید آن را به کاربرد یک کارشناس به نام «چارلز نوئل مارتین» گفت: «این را میتوان با یک گروه از میمون‌هایی مقایسه کرد که با کشف یک گلوله متروک خمپاره، بسیار کنجکاو میشوند و دست به کار می‌شوند تا آن را باز کنند و ببینند داخل آن چیست...»

«گزارش‌های اطلاعاتی محلی» شامل سر صفحه‌یی هستند که شامل نام کشور یا کشورهای مربوطه، موضوع گزارش، توصیف منبع (که برای حفظ هویت او تهیه شده است)، ارزیابی درباره قابلیت اعتماد منبع و ارزیابی درباره صحت محتویات گزارش است. در خود گزارش، اظهار نظرها یا نظریات روشن کننده منبع، و در پایان نظرات ایستگاه یا مقر ذکر می‌شود. در سازمان «سیا»، به منظور «باز یافت» روی گزارش‌های اطلاعاتی محلی «خدمات مخفی»ة زده می‌شود و نسخه‌های آن مثلا به‌بخش‌های «نیابت مدیریت اطلاعات»، وزارت‌های خارجه ودفاع، «اف. بی. آی» یا کاخ سفید، فرستاده می‌شود.

هم گزارش‌های عملیاتی و هم گزارش‌های اطلاعاتی، ممکن است یا با «کیف دیپلماتیک» یا با تلگراف یا بی‌سیم، برای سازمان یا ایستگاه‌ها و پایگاه‌های دیگر فرستاده شود. عملاً همه ایستگاه‌ها و پایگاه‌ها، تجهیزات فرستنده و گیرنده رادیویی دارند، هرچند اغلب او سرویس تلگراف تجارتی استفاده می‌شود.

● در پاره‌یی از کشورها مانند پاناما و آلمان، ایستگاه‌های «سیا» در تأسیسات نظامی ایالات متحده قرار دارد و تنها رئیس و حداقلی از افسران دیگر، از وضع دیپلماتیک برخوردارند. بیشتر ماموران دیگر زیر پوشش کارکنان غیر نظامی وزارت دفاع، در پایگاه‌های نظامی منصوب شده‌اند

ما چگونه اطلاعاتی را که وارد گزارش عملیات اطلاعاتی خارجی می‌شود به دست می‌آوریم این کار، بیشتر، به وسیله عاملانی انجام می‌شود که به آنها پول داده شده است. در عالی‌ترین سطح، سیاستمدار، دانشمند، اقتصادفان یا رهبر نیامی دیده می‌شود. او عملا حوادثی را به وجود می‌آورد که سازمان مایل خواهف بوف که پیش‌بینی کند اما این نوع شخص، به سبب سمت رهبری خود، نامحتمل‌ترین کسی است که اسرار مشور خودش را به لادسیا، یا حکومت ایالات متحده می‌گوید. اما پاره‌یی از اشخاص هستند که می‌توان آنها را متقاعد ساخت که منافع ایالات متحده و کشور آنها، چنان به هم نزدیک و حتی یکسان است که با تأمین اطلاعاتی که «سیا» می‌خواهد، هیچ چیز از دست داده نمی‌شود. درموارد دیگر، آنچه مقام سطح بالای یک کشور می‌گوید یا برنامه‌ریزی می‌کند، ممکن است روی کاغذ ثبت شود وتمامی انواع مقامات درجهٔ دوم یاهمقطاران اوممکن است به آن دسترسی پیداکنند. اشخاصی دراین سطح، ممکن است به خاطر انواع فراوانی از محرک‌ها، از اعتماد رهبر خود سوء استفاده کنند، بعد، سطح سوم عاملان وجود دارد صه آنا به طور ساده دسترسی فیزیکی به یک حوزه هفف دارند، اما نه به خود اسناد. این اشخاص ممکن است تربیت شوند تا دستگاه‌های شنوایی در جایی که گفت و گوهای حساس انجام می‌شوف کار بگذارند یا این که انبار امن اسناد را بگشایند یا ازا سناد عکس‌برداری کنند. بالاخره انواع گوناگون از اشخاصی وجود دارد صه می‌توانند در عملیات کمص کنند، اما خودشان تماس مستقیمی با منابع ندارند. این‌ها عاملان حمایتی هستندکه خانه‌ها و آپارتمان‌ها را اجاره می‌کنند، وسایل نقلیه می‌خرند، به عنوان پیغام‌آور خدمت می‌کنند، و وظایف فزون از شمار اضافی و لازم را انجام می‌دهند.

پس افزون برعملیاتی که مقامات سطح بالا درآن گیرند، منابع ابتدایی هم وجوددارند که یک طبقه ازعملیات فوق‌العاده مهم درجهٔ دوم است که «عملیات حمایتی» خوانده می‌شود.

دسترسی به منافع ابتدائی، اغلب ازطریق عملیات حمایتی انجام می‌شود.

دراین عملیات، ازتیم‌های نظارتی استفاده می‌شود تامردم رادرخیابان‌ها دنبال کنند ازمقرهای دیده‌بانی استفاده می‌شود تارفت وآمدها ازساختمان‌ها، را کنترل کنند. استفاده از اشکال فراوان عکاسی، قطع مکاتبات پستی، دسترسی به آمارهای مهم و پرونده‌های هویتی پلیس و دیگر خدمات امنیتی، خط هوایی، خط آهن و فهرست‌های مسافران کشتی، طرح‌های شنوایی، استراق سمع تلفنی و یادداشت‌های تلگرافی نیز شامل این‌ها می‌شود. این عملیات به احتمال بسیار قوی ممکن است اطلاعات حساس و دارای کیفیت عالی را ارائه کند، اما بیشتر اوقات برای شناسایی اشخاصی به کار می‌رود که ما واقعاً نیاز به دسترسی به آنها داریم و آنها ممکن است به عنوان عاملان گردآوری اطلاعات به کار بروند.

عملیات حمایتی همچنین برای کسب اطلاعات درباره شخصیت‌های موردنظر لازم است تا محرک‌هایی که ممکن است شخصیت‌ها را وادار به پذیرفتن یا رد کردن استخدام در «سیا» بکند کشف گردد. این محرک‌ها، شامل قوت‌ها، ضعف‌ها، مسایل، بلندپروازی‌ها، شکست‌ها، خصومت‌ها و آسیب‌پذیری‌ها هستند.

نوع دیگر عملیات مربوط به اطلاعات خارجی که در سراسر جهان آزاد امری بسیار عادی است، از روابط کار میان «سیا» وخدمات اطلاعاتی وامنیتی کشورهای خارجی ناشی می‌شود. تماس باخدمات خدارجی به عنوان عملیات ارتباطی مشهور است وهدف این تماس‌ها آن است که اطلاعات مبادله شود، عملیات مشترکی انجام گردد وبه خدمات اطلاعاتی خارجی رخنه شود. مقررات کلی که درباره مبادله اطلاعات وجود دارد، این است که هیچ چیز داده نشود، مگر آن که لازم باشد. مقررات انواع اطلاعاتی را تعیین می‌کند که می‌توان مبادله کرد وحفظ سوابق مبادله ضروری است.

«قانون سوم سازمان»، یک اصل عملیاتی مهم در عملیات ارتباطی است. اطلاعاتی را که از یک سازمان به یک سازمان دوم تسلیم می‌شود، نمی‌توان بدون تصویب قبلی سازمان اولی به سازمان سوم تسلیم کرد.

آشکار است که هدف این مقررات آن است که امنیت سری بودن اطلاعات وهمچنین سری بودن وجود روابط ارتباطی میان دو سازمان اول حفظ شود.

اگر مثلاً «ام- آی- ۱۶» که معادل انگلیسی «سیا»ست، یک قطعه معین از اطلاعات را به ایستگاه «سیا» در لندن تحویل بدهد، «سیا» به نوبه خود نمی‌تواند این اطلاعات را به خدمات اطلاعاتی هلندی تحویل بدهد، هرچند اطلاعات یاد شده ممکن است اهمیت فراوانی برای هلندی‌ها داشته باشد. در چنین موردی، ایستگاه اطلاعاتی «سیا» در لندن یا پیشنهاد خواهد کرد که «ام- آی-۱۶»اطلاعات را مستقیم به هلندی‌ها تسلیم کند یا ممکن است برای «سیا» کسب اجازه شود که خود این سازمان، اطلاعات «ام-آی- ۱۶»را تسلیم کند.

ادامه دارد

# اسقف اعظم کاتولیک‌ها و ارتودوکس‌های لبنان، همهٔ مسیحیان را دوستان اسرائیل نمی‌داند

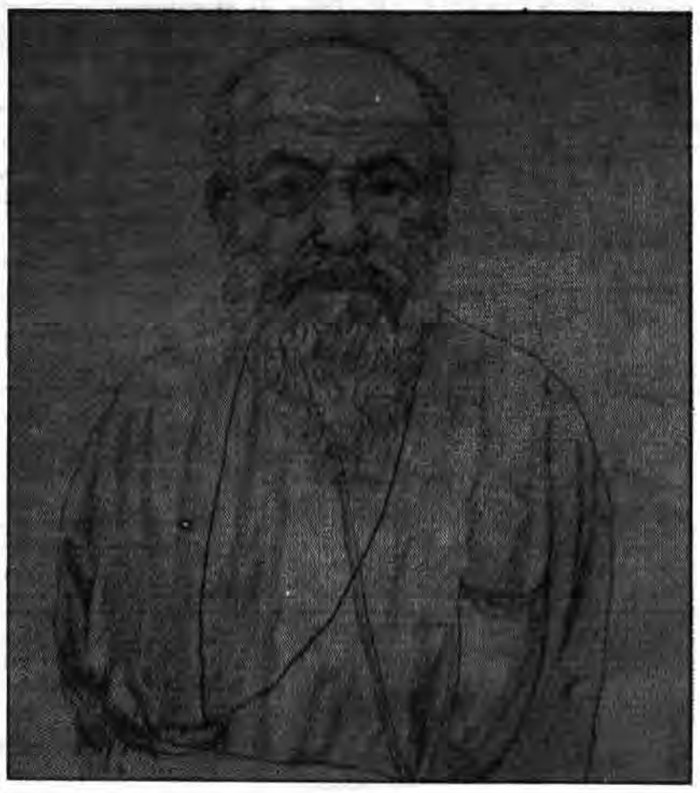

«بولوس خوری»، اسقف اعظم ارتودوکس همهٔ لبنان جنوبی، یک نمایندهٔ برجستهٔ ۵۰۰۰۰۰ اعضای جوامع مسیحی کاتولیک‌وارتودوکس‌لبنان و یک ناقدصریح راست‌گرایان لبنانی و اسرائیل (هردو) است. وقتی هواپیماهای اسرائیلی باردیگر به شهربندری «صیدا» حمله کردند، اسقف اعظم «خوری»، عقایدی را بیان کرد که این عقاید، او را به یک چهرهٔ جنجالی درلبنان تبدیل کرده است.

او گفت: «بخش بزرگی از اسقف نشین من،اکنون تحت کنترل سعدحداد است. اما هزاران تن منطقهٔ او (سعدحداد) را ترک کرده‌اند و اکنون آنها مانند من درتبعیدی که خودشان برخودشان تحمیل کرده‌اند زندگی می‌کنند. من هیچ یک از آنها را قانع نخواهم کرد که از سرمشق من پیروی نکنند. من برای آن این نوع زندگی را انتخاب کردم که ضد فاشیسم هستم.

«حداد» میل دارد وانمود کند که نمایندهٔ ما مسیحیان درجنوب لبنان است، اما هیچ‌چیز بیشتر از این ادعا، از حقیقت دور نیست. او تنها نمایندهٔ اسرائیل است اسرائیلی که به او تفنگ و پول داده است. من اصلاً قصد ندارم که با حضور خود درمنطقهٔ «او»، اعتباری را به این عقیده که اویک «رهبر مسیحی» است ببخشم. من حاضر نمی‌شوم که به این مرد کمک کنم تا قانونی جلوه کند.

«مرکز» اسقف نشین من، مرجعون بود. مرجعون اکنون پایتخت «حداد» است. اما عدهٔ زیادی از ما رفته‌ایم و اکنون ما درجاهایی مانند «صیدا» زندگی می‌کنیم. راست است که ما مانند گدایان زندگی می‌کنیم، اما این بهتر از آن است که تحت کنترل اسرائیل زندگی کنیم و به خود اجازه بدهیم که وسیله‌یی برای بگین باشیم. «من به عنوان بخشی از اعتراض‌مان، همهٔ کشیشان مان جزدوتن از آنها را از مرجعون خارج کرده‌ایم. آنهاهم فقط برای این مانده‌اند که کودکان را نامگذاری کنند و در عروسی‌ها وتشییع جنازه‌ها حاضر شوند. تمامی دستگاه اداری مابه این جا نقل مکان کرده است.»

«خوری»۸۵ ساله است واز همهٔ اختیارات یک رئیس برخوردار است. اما او دربارهٔ موضوع‌های دنیوی به شیوه‌یی بسیار آگاهانه واحساساتی سخن می‌گوید. «خوری» گفت«درسال ۱۹۱۹ من نخستین موعظهٔ خودرا موعظه کردم وازهمهٔ اعراب خواستم علیه صهیونیسم متحد شوند. نه به خاطر آن‌که من علیه خلق یهودی حساسیت دارم، بلکه به این خاطر که‌جنبش صهیونیستی، همیشه بامنافع کشورهای قدرتمند غرب ارتباط داشته است. این، هرگز به سود خلق عرب نبوده است.»

«متاسفم که ناچارم به شما بگویم که حتی در ۶۰ سال پیش، من راست می‌گفتم.امروز گفت وگویا بااسرائیل کاملاً بی‌فایده است. من تصمیم فلسطینی‌هارا می‌ستایم بدون سرسختی فلسطینی‌ها، همهٔ کشورهای عرب در برابر اسرائیل به زانو در خواهند آمد. وزانوزدن ودعا کردن کافی نیست.»

«این موضوع ممکن است شما را متعجب کندزیرا من، یک پیرمرد ویک اسقف اعظم پیر هستم اما باید به شما بگویم که همیشه مبارزه لازم است.»

«خوری»باحمایت خود از فلسطینی‌ها واز جنبش‌ملی لبنان که اکثریت اعضای آن مسلمان هستند، یک چهرهٔ بسیار محبوب در صیداشده است. اوتظاهرکنندگان در شهر را بااین اعلام شادمان کرد که «مسیحی‌ها، فلسطینی‌ها هستند.»او توضیح می‌دهد که‌همهٔ مسیحیان باید از آرمان فلسطینی‌هاحمایت کنند، زیرا فلسطینی‌ها جنگ علیه رژیم اسرائیل را که به عقیدهٔ او «اساساً شرور» است، رهبری کرده‌اند.

پس از آن که عمری را به تماشای حوادث گذرانده‌ام، به این نتیجه رسیده‌ام که مقاصد کشورهای غربی خاصه ایالات متحده کاملاً بدگمان کننده است آنها در این منطقه قدرت می‌خواهند، نفت می‌خواهند لعنت به آن گروه از ما که به آنها راه می‌دهد.

«آمریکایی‌ها ودوستان آنها در اسرائیل، همچنین فکر می‌کنند که ما احمق هستیم. فیلیپ جیب چگونه جرات می‌کند که از سوری‌ها بخواهد موشک‌های‌شان را از بکه خارج کنند؟ اسرائیل ما را هدف بمب‌ها قرار می‌دهد وبه ما حمله می‌کند و سپس از ما می‌خواهد کنار بایستیم تا آنها بار دیگر به ما حمله کنند.

«در این میان، اکنون شش سال است که ما آواره بوده‌ایم وهیچ کس به این موضوع اهمیت نداده است، هر زمان که اسرائیل حمله می‌کند، عدهٔ بیشتری از مردم بی‌خانمان می‌شوند. فیلیپ جیب هنوز با شتاب از پایتختی با پایتخت دیگر می‌رود ومن مشاهده نکرده‌ام که او بیاید وما را ببیند.

«جهان باید بداند که همهٔ ما مسیحیان دوستان اسرائیل نیستیم. اگر ما از «بگین» و«حداد» حمایت می‌کردیم در مرجعیون می‌ماندیم. همچنین حقیقت دارد که بسیاری از کلیساهای مارونی به همان اندازه که از شیطان می‌ترسند از جنبش فاشیست «جمایل» می‌ترسند هرچند آنها بیم دارند که این موضوع را ابراز کنند.

«در آوریل، بگین گفت که از حزب کتائب حمایت می‌کند وحتی برای نجات مسیحیان» دربارهٔ حمله به لبنان فکر می‌کند. او مسیحیان را حفظ می‌کند. خانه‌های مسیحی بسیاری نابود شده است.

«همهٔ مسیحیان، دوستان اسرائیل نیستند. این که ما با اسرائیل یک سان دانسته می‌شویم، مایهٔ شرم فراوانی در میان مسیحیان شده است. ما درخواست کمک «بگین» را نکردیم وما دستی را که او به سوی ما دراز می‌کند رد می‌کنیم.»

کاریکاتور سیاسی روز

دستبرد امپریالیسم امریکا به دارائی‌های ملل مستضعف

کاریکاتور از: مطبوعات امریکای لاتین

# نیازمندیهای عمومی روزنامه جمهوری اسلامی

از ۸ صبح الی ٤ بعدازظهر تلفنی آگهی می‌پذیرد . تلفن‌های ۳۱۲۹۲۹ و ۳۱۲۹۹۹

**شستشوی فرش**

قالیشوئی ایران ماژیک ۵۹۵۵۶۹

قالیشوئی ماژیک اصل ۵۹٤٤۷۵ ۵۹۵۷۳۱

قالیشوئی ماژیک نو ۵۹۳۷۱۸-۷۹۰۲۱۲

قالیشوئی ابر مالی شما را شستشو و کرمبند ۵۵۰۸٤۳ ۵۵٤۳۱۵ ٦۵۷۷٤۸

قالیشوئی ماژیک ری ۵۵۹٦۵٦

قالیشوئی طاهر بادستگاه خاک‌گیری ۵۵۱٦۵۹ فوری ۵۵۱۲۱۰

کارخانه قالیشوئی نور متخصص در شستن فرشهای ابریشم- اصفهان- نائین و غیره با ۱۱ سال سابقه ۵۵۹٦۹۷

قالیشوئی مرمر رفوگری، کیس‌گری ۳۵٦٦۰۰

قالیشوئی ماژیک فوگری و رنگبرداری ۵۵۱۵۰٦

قالیشوئی بیوک به سرپرستی داریوش ۵۵۱۳٦۰- ۹۷۷۱۱۸ رنگبرداری- رفوگری پذیرفته میشود

قالیشوئی ماژیک تهران ۵۹۵۳۳٦

قالیشوئی ماژیک قدیم ٦٤۷۵۱۳ ۵۹۰۰۵٤ ۵۹۲۷۵۵

قالیشوئی راد ۷۹۸۳۰٦

قالیشوئی و رفوگری توحید شستشو با اصول مذهبی تحویل در ٤۸ ساعت ۵۵۷۸٦۹

قالیشوئی داودی ۵۵۹۲۸٦ تحویل ٤۸ ساعته با اصول مذهبی

**شستشوی مبل و موکت**

کلین سرویس حومه خشکشوئی مبل موکت فرش و تعمیرات پرده کرکره، نظافت کلی و نقاشی ۷۰٦۹۸۰

خشکشوئی موکت، مبل، فرش ٦۲۵۱۳٦

**تعمیرات لوازم خانگی**

سرویس آبگرمکن گازی، شوفاژ، اجاق گاز تبدیل کپسول به شهری ۸۹٤۳٦٦

**آموزشگاه خیاطی**

خیاطی ثبت نام نیمه رایگان کریمخان مجتمع آموزشی خسروی راد ۸۹٤۲۷۰-۸۹٤۲۲۱

**تعمیر تلویزیون**

تعمیر تلویزیون رنگی پارس، گروندیک لوه ۲۳۹۳۸٦ جهت سپاه رایگان

تعمیر تلویزیون رنگی و سیاه و سفید - سرویس جهت ارگانهای انقلابی مجانی ۳۳۸۰٦۹

تعمیر تلویزیون رنگی در محل فوری ۷٦۷۵۲٦

**تزئینات**

نقد و اقساط موکت کفپوش انواع کاغذ دیواری لور دراپه و نقاشی ساختمان ۷٦۹۰۷٤

تزئینات اتحاد موکت، کفپوش پرده کرکره لوردراپه کاغذ دیواری نقاشی ساختمان و غیره ٦٤۹۵۵۸

**مکالمه**

مکالمات روزمره انگلیسی، فرانسه، آلمانی، ایتالیائی، اسپانیائی، سوئدی، عربی - ژاپنی و روسی را با کمک کتاب و نوار اختصاصی بدون معلم و با معلم خصوصی سریعا بیاموزید تلفن ٦۲۲۳۵۰

جدیدترین و پیشرفته‌ترین سیستم آموزشی مکالمه صحیح انگلیسی با جدیدترین انتشارات آموزشی و وسایل کمک آموزشی دانشگاه آکسفورد فقط در ۲ ماه ۸۹۳۲۲۱-۸۹۳۲۷۰-۸۹۳۷۸۱

**لوله کشی گاز**

صاواکازان مجاز تائید ۸٤۱٤۰۹ ۸۵۱٦٦۵

**معاملات تلفن**

بورس تلفن ٦۲٤٦۱۸

خرید و فروش تلفن ۵۵۸۸۷۲ ۵۵۷۱۲٤

مرکز خرید و فروش تلفن ۷۳۵۹۸۱

خرید و فروش هر نوع تلفن ٦٦۷۱۷۲-٦٦۳٦٦۲

خرید وفروش تلفن در جا ۳۰۳۲۳٦

خرید و فروش هر نوع تلفن ٦۷۸۳۷۸

**آسفالت و ایزولاسیون**

آسفالتکاری قیرگونی بام محوطه ۸۳٤۸۳۲ ۷۰۸۲۷۲

اسفالت کاری سلطانی در اسرع وقت ۹٦٦٦۳٤

چکسف نخواهید داشت ایزولاسیون پشتبام بدون کندن عایق قبلی و قیرگونی با تضمین. شرکت ایزومر تلفن ۷٦٤۸٤۳- ۷۵۰٦۳٤

اسفالتکاری قیروگونی مشمع ۸۵۳۲٦۰

**آموزشگاه**

برای نخستین بار روابط عمومی روزنامه‌نگاری در سطح تئوری و عملی خسروی راد (حسام) تلفن: ۸۹٤۲۲۱-۸۹٤۲۷۰

آموزشگاه و آرایشگاه مردانه تاسی مردانه در مدت دو ماه با بهترین روش آرایشگری آشنا شوید خیابان کارون نرسیده به دامپزشکی ۹٦۲۵۵٦ از ۸ تا ۱۲

آموزشگاه خسروی راد توجه توجه ثبت نام نیمه رایگان

| | |
|---|---|
| آلمانی | آمادگی کالجها ترمیک ۱۲ |
| انگلیسی | مکالمه |
| چهارم | متفرقه شبانه |
| نظری | تقویتی تکدرس |
| نقشه‌کشی | معماری طراحی |
| نقشه برداری | راه سازی نوبوگرافی |
| حسابداری | دفترداری دوبل |
| رادیو تلویزیون | رنگی سیاه و سفید |
| ماشین نویسی | فارسی لاتین |
| خیاطی طراحی | بافندگی ترتیبات |
| گلسازی | حصیری شیشه‌ای |

آموزشگاههای علمی و حرفه‌ای خسروی راد پذیرش زنان حسام کریمخان بین حافظ و آبان ۸۹٤۲۲۱ ۸۹٤۲۷۰ ۸۹٤۷۸۱ ۸۹٤۹۱۳

**برای ساختمان شما**

مقاطعه‌کاری ساختمان نوسازی تعمیرات کلی وجزئی با نقشه‌مجانی باتمام مصالح بانازلترین قیمت ۹۷۵۷٤۲ ۹۷۸۸۲۳

سقفهای سالن سایبان اتومبیل اتاقکهای انباری و گلخانه و حفاظ روی دیوار و پشت درب و پنجره و سقف حیاط خلوت شرکت فرم ۸۳٤۷۰٦- ۸۲۵۹٦۵

تعمیرات کلی ساختمان فوری ۸٤۲۳۸۰

**تخلیه‌چاه‌ولوله‌بازکنی**

تخلیه‌چاه لوله‌بازکنی تشخیص ترکیدگی لوله بابنائی ۹۷۵۷٤۲ ۹۷۸۸۲۳

تخلیه چاه تشخیص ترکیدگی لوله با کامپیوتر لوله بازکنی لایروبی فوری ارزان شبانه روزی ۵٦٤٤٤۸

شرکت ملت فوری ارزان تشخیص ترکیدگی لوله بازکنی تخلیه چاه ۳۰۰۰۰٤ ۳۰۳٦٦۹ ٦٤۹۵۵۸

شرکت پیمان شبانه روزی با سرویس مجانی حورده کاری و بنائی تخلیه چاه لجن‌کشی تشخیص ترکیدگی لوله با کامپیوتر ترمیم با بنائی و مصالح لوله بازکنی ۸۳٦۸۹۱ ۷٦۷۱۹۸

اران بدون تعطیل یکساعته تخلیه‌چاه تشخیص لوله‌بازکنی ۷٦۱٦۸۱

موسسه نادر تکنیک تخلیه‌چاه تشخیص ترکیدگی باکامپیوتر و ترمیم لوله بنائی بامصالح لوله‌بازکنی بدون کنده کاری در اسرع وقت ۲٦۹۳۸۷ ۳٦٦٤٤٦

تخلیه‌چاه لوله بازکنی لایروبی. ۷۹۳۷۹۳ ۷۰۸۷٤۹

شرکت خدماتی داسکین تشخیص ترکیدگی باکامپیوتر ترمیم با بنائی و مصالح فوری لوله‌بازکنی با فنر برقی و بمب تراکم بدون خرابی و ارزان ۸٤۳۵٤۸ ۸۵٦۲۱٦

تخلیه‌چاه ولایروبی شبانه روزی تشخیص باکامپیوتر لوله بازکنی فوری سانی با مصالح

| | |
|---|---|
| ٦٦۱۹٦٦ | |
| ٦٦٤۳۱۰ | |
| ٦٤۱۵٦٤ | |
| ۹۳۰٤۷۲ | ٦٦۷۱٤۹ |
| ۹۳۸٤۹۷ | ۵٦۲۹۰٤ |
| ۸۵۲۷۸۸ | ۵۳٤٤۲۲ |
| ۷۹۰٤۰٦ | ۵۳۸۳۲۷ |

با سرویس مجانی تشخیص باکامپیوتر لوله‌بازکنی ٦۷۲۸۷۷

شرکت مهندسی افشان تخلیه چاه تشخیص ترکیدگی لوله ترمیم با دستگاه کامپیوتر لوله بازکنی بنائی جزئی و کلی با مصالح ۸۳٤۸۳۲ ۷۰۸۲۷۲

تخلیه‌چاه لوله‌بازکنی تشخیص ترکیدگی لوله ترمیم با بنائی و مصالح ارزانتر ازهمه جا ۸۵۱٦۲۹ ۸۵۱٦۳۰

سازمان خدماتی مربیکو تشخیص ترکیدگی لوله آب و گاز ارزان ترمیم و بنائی ارزان لوله‌بازکنی تخلیه‌چاه ارزانتر از همه‌جا فوری شبانه‌روزی ٦٤۸۹۷۹ ٦٤۸٤۳۹ ۷٦٦۷۱۳ ۷۵۱۸۳٦

موسسه فنی چکه شبانه روز در خدمت شما تشخیص لوله با کامپیوتر ترمیم با بنائی و مصالح لوله‌بازکنی ارزان و فوری ٦۸۰۳۱۹ ۲۲۵۰۳٦

تشخیص ترکیدگی باکامپیوتر ولوله‌بازکنی بدون تعطیل ٦۳۱۳٦۷ ۸٤۱۳۳۲

**گمشده**

کارت و دفترچه پیکان بشماره شهربانی ٤٤٦۷۷ تهران-الف بنام سید علی حسینی مفقود شده اعتبار ندارد. ضمنا در صورت اطلاع با شماره ٦٦۹۲۹٦ تماس بگیرید.

دفترچه مالکیت پیکان کرم رنگ بنام محمد حسین امیر ترابی مدل ٤۹ شماره شهربانی ۹٦۲۵۵ بشماره شاسی ۵۲۹۸۱۷۸ مفقود گردیده از درجه اعتبار ساقط است.

کارت موتور پاماها ۱۲۵ بشماره شهربانی ۹۳۵۲ تهران ٦۰ مربوط به یحیی معصومی مهتاش مفقود گردیده اعتبار ندارد

کارت موتور کاوازاکی بشماره شهربانی ۱۱٤۳ تهران ٤۳ مربوط به قربان محمدی مفقود گردیده اعتبار ندارد

کارت شناسائی موتور وسپا به شماره شهربانی ٤۳۸۹ بنام قربانعلی صحرائی مفقود از درجه اعتبار ساقط است

پاکت محتوی مدارک زیر: پاسپورت، شناسنامه، گواهینامه آلمانی و مدارک دیگر متعلق به اینجانب حبیب ا... خطائی در حوالی میدان انقلاب مفقود گردیده از یابنده تقاضا میشود با تلفن ۹۷٤۰۳ تماس و مژدگانی دریافت دارند.

زنگها بصدا درمی‌آیند

سال تحصیلی جدید آغاز ترمهای نوق العاده پائیزی آموزشگاههای خسروی راد

در ۲۲ رشته، آموزشهای علمی و حرفه‌ای باشهریه نیمه رایگان تا حد ظرفیت کلاسها ثبت نام مینماید

انگلیسی و آلمانی (ازمقدماتی تا پیشرفته در ۱۲ ترم) مکالمه کودکان - آمادگی و کالجها - دروس دبیرستانی (تکدرس- تقویتی- متفرقه- شبانه - چهارم) عمومی و خصوصی. عربی ابدئولوژی اسلامی

نقشه‌کشی- معماری- نقشه برداری- نوبوگرافی- حسابداری- دفترداری دوبل- بازرگانی- صنعتی- دولتی- رادیو- تلویزیون- (رنگی و سیاه و سفید- ) ماشین نویسی- (فارسی و لاتین- عادی و فشرده- ) خیاطی (بارکدوزی- ضخیم‌دوزی) -انواع گل‌سازی- بافندگی- کارهای دستی و تزئینی

۱- کریمخان- بین حافظ و آبان ۸۹۳۹۱۳-۸۹۳۷۸۱-۸۹۳۲۷۰-۸۹۳۲۲۱
۲- امام حسین- اول انقلاب ۷۵۳۹۲۵-۷۵۵۹۹۵

## اطلاعیه کاشی اصفهان

مورد توجه خریداران کاشی

کاشی اصفهان درجهت تعدیل قیمتها و جلوگیری از بازارسیاه محصولات خودقصددارد درآبان ماه جاری متجاوز از دومیلیون عدد کاشی درتهران به مصرف کنندگان نهائی عرضه نماید لطفا به همراه مدرک مربوط به نمایشگاه شرکت واقع درخیابان شهید مطهری نبش میرزای شیرازی شماره ۳۰۹ مراجعه فرمائید.

کاشی اصفهان

## جشن عروسی درتالار آینه امیر

عصرانه کامل ۲۲۰ ریال
عصرانه وشام ٤۰۰ ریال
آدرس: خیابان انقلاب روبروی سینما رویال
تالار آینه امیر
تلفن ۳۰۲۸٤۸

سقفهای سالن سایبان اتومبیل سقف حیاط، خلوت نرده‌های حفاظ و اتاقهای پیش ساخته ۸٤۷٦۳٦

## بولدوزر کاترپیلار

یکدستگاه بولدوزر دی ۸ ریپر بلند کاترپیلار و یکدستگاه غلطک ۱٦ تنی سه چرخ و یکدستگاه موتور برق ۲۵۰ کاوا بقیمت مناسب بفروش میرسد.
۸٤۹۸٦۷

## ایزولاسیون

با عالی‌ترین مواد بدون کندن عایق قبلی ارزان فوری با تضمین
قیر وگونی وآسفالت
۸۵۵۷٤٤

## حلیم بوقلمون

صالون کبابی افشار باشد یریت علی غلامی از اول آبانماه پاحلیم بوقلمون و آش گوشت، کباب برگ، کباب چنجه وکوبیده آماده پذیرائی میباشد. میدان امام حسین اول انقلاب نبش پاساژ مسجد امام حسین. تلفن ۷۵٦۰۰٦

## شرکت خدماتی کارگر

با مسئولیت محدود
با ۲۰ سال تجربه و با همکاری مهندسین و متخصصین
شوفاژ جنرال سرویس وتعمیر ونصب و نگهداری
سردخانه نصب، تعمیر و نگهداری
دیگهای بخار- بویلر
تعمیر انواع یخچال- لباسشوئی- ظرفشوئی لوله‌کشی سرد و گرم نصب موتورخانه
تشخیص ترکیدگی
لوله با دستگاه الکترونیک و لوله بازکنی با ترمیم
۸۵۹۰۰۱

ارزا

بنام خدا
هموطنان عزیز

علامت استانداردایران نشانه

کارخانه تولیدی فیروزه زرین سازنده سماورتمام اتوماتیک برقی ضمن قدردانی ازراهنمائی‌های فنی مؤسسه استانداردمفتخراست که اولین علامت استانداردجهت سماوربرقی رادرایران دریافت نموده است.

بدون آب نمیسوزد
باپایه و پاتوقه عایق (باکالیت)
مرکز پخش تهران: خیابان خراسان جنب بانک ملت تلفن پخش ۳۵۲۱۹۳
شهرستانها
تبریز آقای غفاری تلفن ۳۰۵۸۸
یزد آقای خدائی تلفن ۲۵٦٤۸
شیراز بازرگانی بینش تلفن ۳۱۸۱۱

---

**آگهی کنسرسیوم پیمانکاران ایتالیائی کندوته و شرکاء شرکت تضامنی ثبت شده بشماره ۲۲۸۱٤**

برابر اصل و ترجمه گواهی شده وکالتنامه مورخ ۱۹۸۱/۸/۱۱ آقای دکتر مهندس سرجیود و آمی چیس با استفاده از اختیاراتی که در ۱٤ ژوئیه ۱۹۸۱ به ایشان واگذار شده بود. اختیارات زیر را به آقای مهندس لودویکو کاردی چیگولی ENG. LUDVICO CARDI CIGOLI در مورد شرکت تفویض نموده است تا نامبرده در ایران از اختیارات زیر استفاده نماید.

۱- معرفی شرکت در مقابل هرگونه و کلیه مؤسسات و دوائر دولتی یا خصوصی، اشخاص حقیقی یا حقوقی.

۲- از هر کس، هر مبلغی را که به شرکت متعلق است دریافت کند و، بنام شرکت، در مقابل آن رسید صادر نماید.

۳- انجام کلیه تشریفات، حتی ثبت رسمی نزد اتاق بازرگانی محلی، ارائه درخواست برای اینکه شرکتها بتوانند اجازه‌های گمرکی برای واردات ماشین‌آلات، وسائل فنی و اجناس را دارا گردند.

٤- خریداری، رهن‌گذاری آزادسازی وسائل اداری، اجناس، ماشین‌آلات، اتومبیل و غیره در سرزمین ایران، به هر عنوان که لازم باشد، با تعیین قیمتهای مربوط و شرایط دیگری که به قراردادها معطوف خواهند بود.

۵- بکار گماردن، انتقال دادن و تعلیق پرسنل در ایران، تعیین حق‌الزحمه‌ها و شرایط دیگری که به رابطه‌های کاری مربوطند و نیز پایان دادن به این رابطه‌ها و همچنین برخورداری از قدرت دیگری که به اداره پرسنل مربوط خواهد بود.

٦- واگذار کردن کارهای امانی و مناقصات دست دوم به اشخاص و شرکتهای ایرانی با تعیین کلیه مشخصات و شرایط مربوط و تغییر همین شرایط هرگاه و در هر مورد که لازم باشد، تفویض جوائز و دادن دستمزد- عقد قراردادهای مربوط به کرایه ماشین‌آلات و وسائل لازم و نیز عقد قراردادهای بیمه‌یی و غیره که به ترتیب با قصد و هدف شرکت در رابطه‌اند، چه با افراد و چه با بخش دولتی و مؤسسات خصوصی.

۷- امضای مکاتبات اداری مربوط به مواردی که موضوعات معمولی اداری محسوب می‌شوند و مستقیماً چه به اشخاص ثالث و چه به کارگاه و به بخش‌های وابسته به شرکت مربوطند.

۸- به نام و به حساب شرکت مأموریت دهنده، انجام کلیه امور اداری لازم برای تعیین عوارض، مالیات و هزینه‌های دیگر عوارضی، با استفاده از اختیارات در تبادل‌نظر و بحث، ارائه شکوائیه، انجام مخالفتهای اداری و اعتراض‌های رسمی، انجام توافق‌ها و تعیین تمایل‌ها و گرایش‌هایی که در مقابل مقامات و کمیسیون‌ها، دوائر- مؤسسات، و ادارات ذیصلاح مورد نظرند.

بدین قصد، نامبرده می‌تواند هرگونه سند لازم را امضاء کند و سپس هرگونه اختیار و نمایندگی به اشخاص ثالث، چه کلی و چه جزئی- در زمینهٔ اختیاراتی که خود وی دارد تفویض کند تا آنان، در زمینه مالیاتها عوارض و هرگونه هزینه‌های مالیاتی و عوارضی مربوط به موضوع اقدام نمایند.

۲۰۸٤٦ م-الف

اداره ثبت شرکتها و مؤسسات غیر تجارتی

---

**آگهی تصمیمات مجمع عمومی عادی سالیانه شرکت گچ تهران سهام عام ثبت شده بشماره ۱۲۸٤۰**

طبق صورتجلسه مجمع عمومی عادی سالیانه مورخ ٦۰/۵/۱۷ شرکت مزبور ۱- ترازنامه و حساب سود و زیان سال مالی ۱۳۵۹ بتصویب رسید ۲- آقای داود حمارلو بسمت بازرس اصلی و مؤسسه حسابرسی حبره بسمت بازرس علی‌البدل برای مدت یکسال انتخاب شدند. ۳- روزنامه کثیرالانتشار کیهان و جمهوری اسلامی جهت درج آگهی‌ها و اطلاعیه‌های شرکت تعیین گردید.

۲۰۸۵۰ م-الف

اداره ثبت شرکتها و مؤسسات غیر تجاری تهران

**آگهی انحلال شرکت ایران غذا با مسئولیت محدود ثبت‌شده بشماره ۳۷۸٦٦**

طبق صورتجلسه کلیه شرکاء در مورخ ٦۰/۷/۱۲ شرکت مذکور را منحل اعلام و آقایان نصرت‌الله نظامی افراشته و محمدتقی صفاری بسمت مدیران تصفیه تعیین گردیدند نشانی سکونت نامبردگان و محل تصفیه بشرح زیر است. آقای افراشته خیابان شیخ‌هادی پلاک ۳۳ آقای صفاری خیابان ستارخان خیابان سپهر پلاک ۷/-

۲۰۸۵٤ م- الف

اداره ثبت شرکتها و مؤسسات غیرتجاری تهران

---

**آگهی تصمیم در شرکت الومینوم دور (سهامی خاص) ثبت شده بشماره ۲۳٤۱۰**

برابر صورتجلسه مجمع عمومی مورخ ٦۰/۷/۲ شرکت فوق ۱- آقایان آیدین داودی و خرید داودی و حمید شهبازی بسمت اعضاء هیئتمدیره شرکت برای دو سال انتخاب شدند. و برابر صورتجلسه هیئتمدیره مورخ ٦۰/۷/۲ شرکت فوق ۱- آقای آیدین داودی سمت رئیس هیئتمدیره و آقای حمید شهبازی بسمت نایبرئیس و مدیر مالی و خانم فریده داودی بسمت مدیرعامل شرکت برای دو سال انتخاب شدند. ۲- خانم سودابه علوی‌راده بسمت بازرس اصلی و خانم قمرتاج قبادلو بسمت بازرس علی‌البدل برای یکسال انتخاب شدند. ۳- کلیه چکها و براوات و اوراق و اسناد تعهدآور و قراردادها با امضاء مدیرعامل و نایبرئیس و مدیر مالی با مهر شرکت معتبر خواهد بود.

اداره ثبت شرکتها و مؤسسات غیر تجاری تهران

۲۰۸۵۳ م- الف

**آگهی تغییرات شرکت به مان‌فود با مسئولیت محدود ثبت شده بشماره ٤۲۰۸٦**

طبق صورتجلسه شرکاء مورخ ٦۰/۷/۱۲ تصمیمات زیر اتخاذ گردید ۱- خانم بهاره منظوری وآقای علیرضا منظوری (ولا بستا مسعود منظوری) هریک با دریافت مبلغ ۲۵۰۰۰۰ ریال از صندوق شرکت سهم‌الشرکه خود را به ۱۵۰۰۰۰ ریال تنزیل دادند ۲- خانم زهرا عتیقی بشماره شناسنامه ۱۵۵۸ صادره از بخش ۵ تهران فرزند نصرالله با پرداخت مبلغ ۵۰۰۰۰ ریال سهم‌الشرکه بصندوق شرکت در ردیف شرکاء قرار گرفتند در نتیجه در سرمایه شرکت تغییری حاصل نگردید ۳- محل شرکت به تهران خیابان امام خمینی طبقه فوقانی کفش ملی جنب فروشگاه مرکزی انتقال یافت ٤- خانم بهاره منظوری مدیر عامل- خانم ماه منظر ترجمان بسمت رئیس هیئت مدیره وخانم زهرا عتیقی بسمت قائم مقام شرکت منصوب شدند. ۳

۲۰۸۵٦ م- الف

اداره ثبت شرکتها ومؤسسات غیر تجاری تهران

**آگهی انحلال شرکت نکو کشت با مسئولیت محدود ثبت شده بشماره ۳۸۷۵٦**

طبق صورتجلسه مجمع عمومی شرکاء مورخ ٦۰/٦/۲۳ شرکت مذکور منحل اعلام گردید وآقای علامعلی معظمی بسمت مدیر تصفیه مشخص گردید نشانی مدیر تصفیه و محل تصفیه تهران خیابان کاج خیابان ۳٦ غربی پلاک ٦۷ میباشد

۲۱۱۸۱ م-الف

اداره ثبت شرکتها و موسسات غیر تجاری تهران

---

**آگهی تاسیس شرکت**

شرکت فنی و صنعتی لعران با مسئولیت محدود در تاریخ ٦۰/۷/۱۳ تحت شماره ٤۲۳۲۷ در این اداره به ثبت رسیده و خلاصه شرکتنامه آن بشرح زیر برای اطلاع عموم آگهی میشود.

۱- موضوع شرکت: انجام کلیه امور صنعتی و فنی در مورد ساخت و تولید لوازم روشنائی و گرم کردن و طبخ و کلیه وسائل خانگی که با برق و گاز و نفت کار میکند و همچنین صادرات و واردات ماشینهای ابزار و لوازم یدکی آنها جهت احداث کارخانه و احد نمایندگی از شرکتهای داخلی و خارجی و دادن نمایندگی باشخاص حقیقی و حقوقی و کلیه اموریکه بنحوی باموضوع شرکت ارتباط پیدا کند.

۲- مؤسسین شرکت:

۳- مرکز اصلی شرکت: تهران، تهران پارس خیابان ۱۵٦ شرقی شماره ۲۸

٤- سرمایه شرکت: یک میلیون و پانصد هزار ریال

۵- مدیران و دارندگان حق امضاء: آقایان محمود ملا احمد مدیر عامل و خسرو ملااحمد رئیس هیئت مدیره و رضا ملا احمد بسمت عضو هیئت مدیره شرکت انتخاب شدند و کلیه اوراق و اسناد بهادار و چکها و سفتها و بروات مفردا بامضاء مدیر عامل با مهر شرکت معتبر خواهد بود.

اداره ثبت شرکتها و مؤسسات غیر تجارتی

۲۰۸٤۷ م- الف

**آگهی تاسیس شرکت**

شرکت کنیمکس اینترنشنال با مسئولیت محدود در تاریخ ۱۳٦۰/۷/۱۲ تحت شماره ٤۲۳۰۱ در این اداره به ثبت رسیده و خلاصه شرکتنامه آن بشرح زیر برای اطلاع عموم آگهی میشود.

۱- موضوع شرکت: خرید و فروش و ساخت و صادرات و واردات کلیه کالاهای مجاز بازرگانی و کالاهای صنعتی و تاسیساتی و ساختمانی و اخذ نمایندگی شرکتها و مؤسسات داخلی و خارجی- ایجاد و تاسیس هر نوع کارگاه و کارخانه تولیدی و صنعتی و اشتغال به هر نوع امور بازرگانی مجاز.

۲- مرکز اصلی شرکت: تهران خیابان وصال شیرازی شماره ۱۰۱/۱ طبقه پنجم

۳- سرمایه شرکت: مبلغ پنج میلیون ریال تمام

٤- مدیران و دارندگان حق امضاء: آقایان محمد نوبخت محار عراقی بسمت مدیر عامل- حمید میرزائی رئیس هیئت مدیره- رضا قاسم نژاد و خانم ماربون لوتر اعضاء هیئت مدیره میباشند امضاء کلیه اوراق و اسناد بهادار از قبیل چک- سفته- براب و اسناد بهادار و قراردادها و تعهدنامه‌ها باشخص مدیر عامل و یکی از آقایان حمید میرزائی یا رضا قاسم نژاد منفردا با مهر شرکت و در غیاب مدیر عامل امور فوق با امضاء دو نفر از مدیران منفردا همراه با مهر شرکت معتبر و نافذ خواهد بود

اداره ثبت شرکتها و مؤسسات غیر تجارتی

۲۰۸٤۸ م- الف

**آگهی تاسیس شرکت تولیدی و بازرگانی اناسی**

شرکت اقاسی با مسؤلیت محدود در تاریخ ٦۰/۷/۱۵ تحت شماره ٤۲۳٤۹ در این اداره به ثبت رسیده و خلاصه شرکتنامه آن بشرح زیر برای اطلاع عموم آگهی میشود.

۱- موضوع شرکت: تولیدی بازرگانی انواع و اقسام کالاهای داخلی و خارجی

۲- مرکز اصلی شرکت: خیابان فردوسی خیابان کوشک اول ارباب‌جمشید پلاک ۹۷ طبقه اول

۳- سرمایه شرکت: یک میلیون و پانصد هزار ریال

٤- مدیران و دارندگان حق امضاء: آقایان رضا عابدپور رئیس هیئتمدیره منصور نصیری مدیرعامل بانوان منیر جرایری و توران بیوک بسمت عضو هیئتمدیره انتخاب گردیدند کلیه اوراق و اسناد بهادار و قراردادهای تعهدآور و چک و سفته بامضاء مدیر عامل و رئیس هیئتمدیره منفردا با مهر شرکت اوراق عادی و اداری

۲۰۸۵۵ م- الف

**آگهی تغییر محل شرکت آلماتاس با مسئولیت محدود ثبت شده بشماره ۳۲۱٦۷**

باستناد صورتجلسه مجمع ۶۰/٤/۲۰ شرکت از خیابان سی تیر پاساژ قرقانی طبقه دوم شماره ٤ بخیابان کریمخان زند بین ویلا و آبان شماره ۱۳۰ طبقه چهارم انتقال یافت. ٦

۸۵۷ ۲ م الف

اداره ثبت شرکتها و مؤسسات غیر تجاری تهران

# گفته‌ها وخواسته‌ها در سومین سمینار سراسری انجمنهای اسلامی کارخانجات ایران

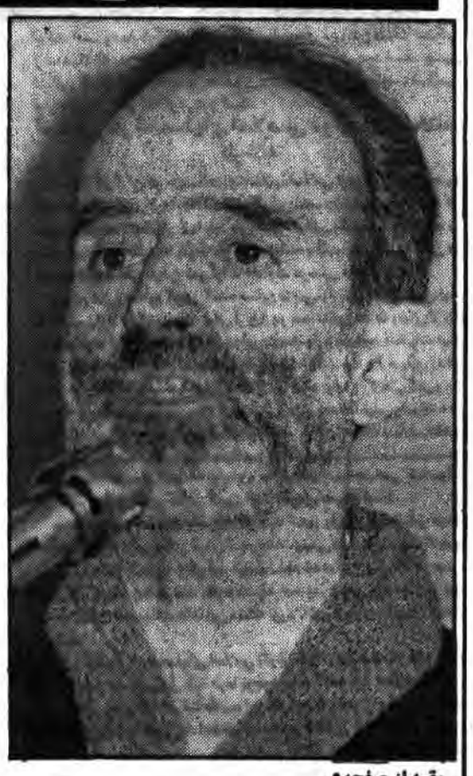

بقیه از صفحه۹

*** رویهم رفته میتوان گفت که بلندگوهای تبلیغاتی امپریالیستی وصهیونیستی، دل پرخونی از انجمنهای اسلامی دارند.**

*** کسانی که وارد انجمنهای اسلامی میشوند، ٤ دسته هستند.**

*** چرخهای اقتصاد مملکت باید گردش خود را سریعتر کند.**

*** مهمترین وظیفه انجمنهای اسلامی، سوق دادن نیروهای کارگری درجهت انقلاب اسلامی است**

*** خانه کارگر میتواند ستادی برای تحکیم روابط انجمنهای اسلامی باشد**

*** چه شورا، چه کارگران وچه انجمنهای اسلامی باید از طریق قانون عمل کنند.**

*** سندیکا از نظر اسلام مردود است**

*** سمینار، طرح آمریکائی فهد رامحکوم کرد.**

بتدریج دفع می‌شوند ولی شما وظیفه دارید بایستید، همانطور که وظیفه دارید با تمام توان کار کرده و کشور را بی‌نیاز کنید. بدانید که همهٔ توطئه‌ها برای بازگشت دوباره و ادامه چپاولگریهایشان میباشد. وجود این مردم نشاندهنده این است که نه تنها انقلابمان بثمر میرسد، بلکه ابر قدرتها از درون پوسیده‌وزمینه برای حضور حضرت مهدی(عج) آماده میشود.

نمایندهٔ مجلس شورای اسلامی سپس چند سئوال انجمنهای اسلامی را از موسسهٔ تولید و پخش پوشاک وزارت بهداری، انبارهای عمومی، کشت و صنعت کارون، نخ استریج قم، تدارکات درمانی هلال‌احمر، چوبیران و غیره قرائت کرد و اظهار داشت که از طریق مجلس جواب سئوالات شما از مسئولین پرسیده خواهد شد.

## * مشخص شدن وضع مالکیت

انجمن اسلامی نخ استریج قم در مورد اجازه‌ای که اخیراً امام به مجلس داده‌اند و مالکیت کارخانه‌ها به چه صورت درمیآید سئوال کرده بود که برادر زوارهای در جواب وی گفت: یکی از مسائلی که باید هرچه زودتر روشن شود وضع مالکیت در بخشهای کشاورزی، صنعت و مستقلات است، در این زمینه بین فقها و علمای شیعه وحدت کامل وجود ندارد. گروهی در مجلس مشغول طرحی هستند که وضع مالکیت را برحسب کیفیت اسلامی روشن کنند. پس از سخنان برادر زوارهای یکی از مسئولین برگزاری سمینار اظهار داشت که این سمینار در دو روز آینده نیز ادامه پیدا خواهد کرد و (پنجشنبه) برادران کارگر در ۸کمیسیون ارشاد و تبلیغات اسلامی، سوادآموزی و ترویج فرهنگ اسلامی و آموزشهای تخصصی، بررسی مشکلات موجود در راه تشکل انجمنهای اسلامی کارخانجات، پاکسازی یا بازسازی و گزینش، طرح و برنامه‌ریزی در روند تکاملی انقلاب اسلامی، سفر هیئتهای کارگری به خارج از کشور، امور شهرستانها و بررسی نظریات، پیشنهادات، انتقادات ونظریات خود را در موارد فوق‌الذکر اعلام داشته و روی آنها بحث خواهد شد که در روز جمعه (سومین و آخرین روز سمینار) نتایج آنها در اختیار عموم قرار داده میشود. اولین روز سمینار انجمنهای اسلامی کارخانجات با شرکت ۳۹۰ انجمن اسلامی از سراسر کشور در ساعت ۱۸/۱۵ به پایان رسید.

## * دومین روز سمینار- پنجشنبه ۶۰/۸/۷

دومین روز سمینار سراسری انجمنهای اسلامی کارخانجات سراسر کشور روز پنجشنبه ۶۰/۸/۷ در سینما فلسطین با حضور چندتن از نمایندگان مجلس شورای اسلامی درساعت ۱۵ با تلاوت آیاتی از کلام... مجید آغاز شد. آنگاه برادر دکتر عباس شیبانی نمایندهٔ مجلس شورای اسلامی با اشاره به استقلال سیاسی و اقتصادی کشورما گفت:

شماکارگران‌در صحنهٔ سیاسی امروز نقش بزرگی دارید چرا که با کاروکوشش خود میتوانید استقلال سیاسی کشور اسلامی را تامین کرده و از این طریق ما را در راه کسب استقلال تمام و کمال یاری کنید. فشر کارگر مولد و سازندهٔ این مملکت می‌باشد و بالنتیجه مسئولیتش هم‌از همه بیشتر است. وی سپس در مورد انجمنهای اسلامی گفت:

شما کارگران باید همچنان که امام بزرگوارمان فرمودند خود را واقعاً به اخلاق حسنه اسلامی مجهز سازید و در انجمنهای اسلامی چهرهٔ واقعی اسلام را نشان داده و سعی کنید آنرا پیاده کنید ما اگر ادعا می‌کنیم مسلمانیم باید درعمل اسلام‌را نشان دهیم. وظیفهٔ هرمسلمان دراین دنیا، دنیائی که درآن همهٔ توطئه‌ها به منظور عرضه نشدن اسلام صورت می‌گیرد، سنگین می‌باشد. وی در مورد ظلم وستم گفت: ظلم مراحل مختلف دارد، هرکس به سهم خود باید از ظلم به خود و دیگر افراد جامعه جلوگیری کند من و تو باکم کردن‌مصرفمان‌می‌توانیم از زیر سلطهٔ اجانب بیرون بیائیم و اگر نکنیم مقصریم. شما میتوانید باتولیدبیشتر کشور را از وابستگی برهانید.

آنگاه برادر میرمحمد صادقی وزیرکار و امور اجتماعی سخنانی در مورد کارهائی که درزمان وزارت وی صورت گرفته ایراد کرد. وی سخنانش را با چگونگی کار سازمان آموزش فنی و نیروی انسانی از ابتدائی ورودش بدینصورت آغاز کرد: از زمان آمدن من به وزارتخانه چون فرصت زیادی برای بررسی این سازمان وجود نداشت و امضای چارت آن بتأخیر افتاده بود، چارت را امضاء کرده و پس از مدتی این سازمان را یک بخش از معاونت وزارت کار کردم. انجام این کار هیچگونه تأثیری در سازماندهی بوجود نیاورد. وزارت کار و امور اجتماعی باید براساس ۳ بعد سیاسی، اقتصادی و اجتماعی مشغول بکار باشد. با طرح قبلی که سازمان آموزش فنی و نیروی انسانی از وزارت کار تقریباً جدا شده بود، این وزارتخانه تبدیل به هیئتهای حل اختلاف کشته بود و ابعاد سیاسی و اقتصادی این وزارتخانه نادیده گرفته میشد. ابتدا چارت وزارت کار را تهیه کردیم. براساس این چارت هر معاونتی شورای همکاری برای خود دارد که کارگران نیز عضو آن شورا هستند. در آینده هر معاونتی علاوه بر مشورت وزیر با کارگران، در شاخه خود شورای همکاری متشکل از مدیران، کارگران متعهد و پرسنل متعهد وزارت کار دارد که معاونت را در انجام کارهای یاری میدهند.

## * شورای اسلامی و افزایش تولید

وزیر کار در مورد شوراها گفت: گام دیگر ما در وزارتخانه تشکیل شوراهای اسلامی بوده است. کارخانه رامیاد شورائی داشت باسم شورا و با اعمال ضد انقلابی، تولید آن که بطور متوسط باید ۳۵-۳۰ واحد وانب در روز باشد را به ۱۵ واحد تقلیل داده بود، آنهم به اسم حمایت از کارگر پس از تشکیل شورای جدید تولید کارخانه به ۶۰ واحد در روز رسیده است و طبق گزارشهائی که داشتیم در هفته جنگ، این تعداد به ۸۰ واحد رسیده است. یک شورای در خط انقلاب اینگونه میتواند یار و یاور مردم باشد. در این بین عده‌ای از سرمایه‌داران که صافشان بخطر افتاده بود، اتهاماتی مثل سوسیالیست و غیره بما زدند. آنها بطور غیر مستقیم از ما میخواستند که مسئله شوراها را ادامه ندهیم طرفداران سندیکاها عنوان میکردند که قانون شوراها کامل نیست وی در مورد کار فرهنگی گفت: ما افرادی نیستیم که فقط شعار اقتصادی دهیم. معنویت بیش از مسائل اقتصادی برای ما قرار دارد. اگر کسانی خواستند ما را به راهی سوق دهند که به ما فقط معنویت دهد، بدانیم که کلاه گشادی سرمان رفته است. اسلام تلفیقی از زندگی مادی و معنوی است.

میر محمد صادقی در دنباله سخنان خود اظهار داشت: بخش دیگری که تشکیل داده‌ایم، بخش بسیج فرهنگ اسلامی است. این بخش روزنامه دیواری بنام «کارگر مسلمان» انتشار میدهد، خود شما باید باین بخش همکاری کنید.

کار صحیح همیشه این است که واقعیات را نشان بدهیم، مشکلات را نشان بدهیم، ما با این کار میتوانیم جلوی حرکات ضد انقلاب را بگیریم، در کنار انتشار این روزنامه، برادران کارگر باید تمرینات نظامی نیز انجام دهند.

در این مورد ارتباطی با سپاه پاسداران داریم. امام میگوید ادامه دهنده این انقلاب، مردم هستند تودههای مستضعف آنها بایدبتوانند از کارخانجات و محیط کار و جامعه خود بنحو احسن محافظت کنند. وی افزود: کار دیگری ما برنامه ریزی بمنظور شناسائی کلیه نیروهای بیکار و محلهای اشتغال میباشد. قصد داریم در کنار بیمه بیکاری، سپاه کاری تاسیس کنیم که افراد بیکار تا زمان پیدا نکردن شغل عضو آن سپاه باشند انجام این کار حداقل ۵ سال بطول میانجامد.

## * نفی انجمنهای اسلامی بوسیله مدیریت لیبرال و ضد انقلاب

در این هنگام کارگران از وزیر کار خواستند به سئوالاتشان جواب دهد. یکی از کارگران گفت: تعدادی از مدیران قصد سرکوب کردن انجمنهای اسلامی را دارند، آنها برادران انجمنهای اسلامی را اخراج میکنند و با این کار خود قصد راه انداختن اعتصاب را دارند. شما باید جواب بدهید، در هیچ مکانی به ما جواب نمی‌دهند. ما مدرک داشته و بطور مستند صحبت میکنیم. مدیرعاملی که پرونده در دادگاه انقلاب دارد، هنوز سر کار است، بنز S ۲۸۰ داشته و برای مدیران دیگر نیز همالگهایش هستند پیکانهای نو خریداری میکند درحالیکه شرکت بودجه ندارد شما چه می‌گوئید؟ وپس؟

چندتن دیگر از کارگران مسائلی به شرح زیر مطرح کردند:

دوتن از مدیران شرکت کارتن‌سازی ایران توده‌ای هستند، یکی از آنها را با مدارک زیادی ازحزب توده در خانه‌اش دستگیر کرده‌اند.

شکایاتی که از مدیران کارخانجات میشود، مستقیماً بدست خود آنها میرسد، چه دستهائی در کار است که این پرونده‌ها را بدست آنها میرساند؟ تا حزب‌الله زنده است و تا خون در رگ ما حزب‌اللهی‌هاست جائی برای حزب توده وجود ندارد. وزیر کار و امور اجتماعی در دنباله سخنان خود افزود: صحبت کردن شما با من از مواهب جمهوری اسلامی است مردم آن چیزی که احساس میکنند و اشکالات کار را باید به مسئولین بگویند. انقلاب ما دوقطب مشخص امام و امت را دارد. این دوقطب همواره پیشاپیش انقلاب حرکت میکند و مسئولین معمولاً تابع این دو هستند همیشه مردم بودند که پیش از اینکه مسئولین بفهمند امام چه میگوید پشت سر امام حرکت میکردند اینکه تو میگوئی مدیران طاغوتی در داخل وزارت کار رفته‌اند، باید دقت کنی که مبادا یک روز احساسات بر تو غلبه کرده و موجب ظلم در قضاوت شود. در دوران قبل از انقلاب ۷میلیون نفر رسماً عضو حزب رستاخیز بوده‌اند. شما مردم انقلابی و من مخلص با این افراد چه کار کنیم؟ آیا انقلاب بمعنای از بین بردن ۷ میلیون نیروی انسانی است؟ با هدف انقلابی میتوان نیروها را برای برداشتن بار انقلاب بسیج کرد. اگر کسانی بتوانند ما را به این سمت سوق دهند که از نیروی ۷ میلیون نفر استفاده نکنیم، دشمنان ما هستند

## * مقصد ما مکتب ماست

ما نباید بگوئیم یکی یک رکعت نماز بیشتر میخواند و یکی کمتر اگر مدیران شما توطئه کردند حذفشان کنید ولی اگر کار میکنند، به کار خود ادامه دهند. در این لحظه یکی از کارگران با صدای بلند گفت امام ما میگوید: مقصد ما مکتب ماست، یکی دیگر از کارگران فریاد زد:

ما باید همگی جانمان را در راه مکتبمان بدهیم.

یکی دیگر از برادران کارگر در اینمورد اظهار داشت: تا زمانیکه انجمنهای اسلامی در کارخانه قدرت نگیرند، زحمت شما بهدر خواهد رفت. یکی‌دیگر ازکارگران ادامه داد:

ما امروز جمع شده‌ایم که از کار خود نتیجه‌ای بگیریم. انجمنهای اسلامی باید میزنند که دولت کمبود بودجه دارد تا چه زمانی و به چه کسانی باید بگوئیم؟ تمام صحبتهاازدلسوزی است. آقای وزیر هیچ کدام ما غرض شخصی نداریم جگرمان میسوزد. بچه‌های جنداالله برای حفظ انقلاب پرپر میشوند. بچه‌های همین کارگران هستند که شهید میشوند. همانها که توانستند بنی‌صدر را کنار بگذارند هنوز هستند. آنها از مادیات شخصی خود برای حفظ انقلاب چشمپوشی میکنند چون آن را اسلامی میدانند. اگر امروز زیربال این کارگران را نگیریم دیگران میگیرند. حزب توده خائن، دمکرات فدائی منافق و بالاخره همه آنها که در اصل دشمن کارگرانند تمام صحبتهای ما روی صداقت و دلسوزی است. از یک سرمایه‌دار، از یک سو منافقین ما را از یک سو امپریالیسم جهانی و از سویدیگر کمونیسم بین‌الملل، مگر اسلام چه چیزی کم دارد که ما دنبال این و آن راه بیافتیم؟

امت چه میگوید؟ حزب توده چه میگوید؟، منافق چه می‌گوید؟ برای چی سیدمظلومان، رجائی وباهنر وجانهای شیرین خود را فدای این انقلاب کردند؟ آنها میگفتند: هدف تنها وتنها اسلام والله است وما به هیچ فردی حزجنداالله دست بیعت نخواهیم داد. اگر به قیمت جانمان تمام شود، دیگر اجازه نمی‌دهیم این اسلام بزرگ وعزیز را از ما بگیرند.

در این هنگام وزیر کار وامور اجتماعی عصبانیت خود را ابراز کرد وسخنانی را با صدای بلند بدینصورت ادامه داد: این صحبتها از بطن یک نیروی انقلابی مطرح می‌شود. آنروز که زمان تشکیل کابینهٔ شهید باهنر بود به او گفتم که یک برادر جوان دیگر را بگذارید در اتاقم همیشه به روی کارگران باز بوده است. شما باید حقتان را از سرمایه‌دار بگیرید، منتها نظم داشته باشید، من وزارت کار را در اختیار مستضعفین قرار میدهم ونمی‌خواهم وزیر بمانم. وی پس از گفتن این جمله با عصبانیت به سخنان خود خاتمه داد. پس از سخنان وزیر کار وامور اجتماعی یکی از برادران از انجمن اسلامی کشت وصنعت کارون سخنانی به دین شرح بیان داشت:

## * مدیریت لیبرال حمایت کننده ضدانقلاب

بسم ا... الرحمن الرحیم.

کشت وصنعت نیشکر کارون در دیمچه بین شهرستانهای دزفول وشوشتر واقع شده ودارای ۳۳ هزار هکتار زمین قابل کشت وبزرگترین کارخانهٔ نیشکر درجهان است. این کشت وصنعت باسرمایهٔ هنگفتی وبا بیش از ۸هزار نفر وباظرفیت نهائی ۲۵۰ هزار تن یعنی یک چهارم مصرف کل کشور شروع بکار کرد. پس از پیروزی انقلاب وفرار مدیران وابسته به رژیم منفور پهلوی ما از طرف وزیر کشاورزی دولت موقت (دکترعلی محمدایزدی فراری) آقای اعظم قلی‌زاده پاشا بعنوان مدیرعامل ونمایندهٔ تام الاختیار دولت در آنجا منصوب شد. متاسفانه وی نه تنها معرف انقلاب نبود بلکه باعث تثبیت مهره‌های طاغوتی و ضدانقلاب از طرفی و واردآوردن ضربه به افراد مؤمن و متعهد به انقلاب اسلامی از سوی دیگر شد.

وی بعلت عدم لیاقت و داشتن خط فکری لیبرالیستی که نهایتاً موجب وابستگی ورکود تولید میشود، قریب سه هزار هکتار از مزارع نیشکر را با آتش‌زدن از بین برد. اینگونه موارد که حکایت از حیف و میل بیت‌المال میکند، زیاد است که بعلت کمی وقت ازگفتن همه آنها معذوریم. انجمن اسلامی کشت و صنعت کارون توسط عده‌ای از برادران مؤمن و متعهد در تماس با ارگانها و نهادهای انقلابی تشکیل و درسطح منطقه شروع بکار کرد. این انجمن خود را موظف به گسترش فرهنگ اسلام و همکاری با ارگانهای انقلابی و جلوگیری از فعالیت گروهکها و افراد فاسد، می‌دید. با شروع جنگ تحمیلی این انجمن با همکاری سپاه پاسداران اقدام به تشکیل ستادهای مقاومت و تشکل نیروهای داوطلب جهت آموزش نظامی و غیره کرد. مدیریت لیبرال متأسفانه علاوه براینکه با این انجمن همکاری نکرد، بلکه درصدد تضعیف و نهایتاً ضربه زدن به اعضاء هیئت موسس آن برآمد. با توجه به مطالب بالا انجمن اسلامی کراراً صادقانه به مدیریت درمورد نارسائیها ومسائل تولید تذکراتی داد ولی نتیجه عکس گرفتند. لذا ناچار مراتب را طی نامه‌های محرمانه به وزارت کشاورزی، نخستوزیری و نماینده شوشتر در مجلس شورای اسلامی گزارش داد. آقای قلی‌زاده پاشا پس از اینکه از جریان گزارش مطلع شد. برادران عضو هیئت مؤسس انجمن اسلامی را مورد تهدید قرار داد که یاانجمن اسلامی را منحل کنید و یااینکه اخراج می‌شوید و چون بنا بر وظایف شرعی از انحلال انجمن خودداری شد، مدیریت در تاریخ ۱۳۶۰/۱/۳۰ ۵ تن از هیئت مؤسس انجمن اسلامی کشت و صنعت را اخراج نمود. با پی‌گیری این مسئله از سوی انجمن و پشتیبانی کتبی کلیه ارگانهای انقلابی منطقه و کانون هماهنگی انجمنهای اسلامی کارخانجات سراسر کشور واقع در خانه کارگر و همچنین اقدام وزارت کشاورزی در مورد بازگشت به کار برادران از طرف برادر شهید رجائی، نمایندگان محترم شوشتر و دزفول در مجلس شورای اسلامی، طی گزارشی صلاحیت و تعهد هیئت مؤسس انجمن اسلامی را تائید کردند. و ادامهٔ کار آقای قلی‌زادهٔ پاشا را مشروط به انجام اصلاحاتی نمودند.

متأسفانه اکنون با گذشت بیش از شش ماه هنوز برادرانمان در بلاتکلیفی بسر میبرند. از طرف دیگر با توجه به عملکرد آقای قلی‌زادهٔ پاشا درسازمان گسترش و نوسازی صنایع و کشت و صنعت کارون و نیشکر هفت تپه که موجب اخذ تصمیماتی از طرف وزرای محترم صنایع و کشاورزی شد، ایشان از این پستها برکنار شد اکه این هم تائیدی دیگر بر حقانیت انجمن اسلامی کارکنان کشت و صنعت کارون و عدم صلاحیت آقای قلی‌زادهٔ پاشا میباشد.

آنگاه برادر عراقی از انجمن اسلامی کارخانهٔ سولیران دو سئوال از وزیر کار و امور اجتماعی کرد وجواب آنها را خواستار شد.

## * ماده ۳۳ قانون کار شمشیری بران در دست مدیران طاغوتی

۱- آیا شما نبودید که در شروع وزارت خود قول دادید قانون کار را با موازین اسلامی و با توجه به قانون اساسی جمهوری اسلامی ایران تدوین خواهید کرد؟ ما ادعائی مبنی بر اینکه هرچه اشتباهی تاکنون مرتکب نشده‌ایم ما نداریم اما شما تابحال چه کرده‌اید؟ مادهٔ ۳۳ قانون ضداسلامی و انسانی کار هنوز هم چون شمشیری تیز و بران در دست مدیران طاغوتی است و برگردن برادران و خواهران مسلمان و متعهد انجمنهای اسلامی میباشد و شما با بتصویب انداختن این امر چه خود بخواهید و چه نخواهید این شمشیر را تیز و آبکاری میکنید.

۲- لطفاً موضع خود را نسبت به گروهک کانون شوراهای ضداسلامی (پلی‌تکنیک) که پیوند اسلامی را بمنظور اجرای مقاصد شوم خود که همانا در نهایت جایگزین کردن سندیکاهای سابق می‌باشد، پدک می‌کشند واگر در جائی گیر بیفتند، میگویند از شخص شما وبرادر بوشهری مجوز دارند، اعلام بفرمائید. تا ما از انجمنهای اسلامی تکلیف خود را با این گروهک روشن کنیم واگر شما مجوز صادر گردید که گردانندههای این کانون میتوانند در کارخانهها جلسه وفعالیت داشته باشند، لطفاً یک مجوز هم برای ما اعضای انجمنهای اسلامی صادر کنید که مدیران طاغوتی فرستاده شده از سوی مسئولین سازمان صنایع ملی، اجازه دهند در شرکت وکارخانه خودمان جلسه داشته باشیم.

پس از طرح این دو سئوال از سوی انجمن اسلامی کارخانه سولیران، برادر بوشهری نماینده دادستانی انقلاب در صنایع ملی شده، سخنانی خطاب به برادران وخواهران انجمنهای اسلامی کارخانجات سراسر کشور ایراد کرد. وی در آغاز سخنان خود اشاره‌ای به بمب‌گذاری در حزب جمهوری اسلامی ونخستوزیری داشت وپس از آن چنین اظهار داشت: انقلاب اسلامی همواره شاهد بر مسائلی بوده که در ظاهر ضایعه‌ای بنظر میآمده است ولی در عمل ثابت شده که تمام این مسائل که ضایعه بنظر می‌آمده، حکمت الهی درآنها وجود داشته است. پس از فاجعه حزب همه منتظر بودند که ببینند این انقلاب به کجا میرود ودر عمل ثابت شد که خیری دراین عمل برای انقلاب اسلامی ما بوده است. فرمانی که امام پشت سر این واقعه صادر کردند، وظیفه سنگینی را بر روی دوش همه خصوصاً انجمنهای اسلامی گذاشتند. این واقعه باعث مطرح شدن بیش از بیش انجمنهای اسلامی واهمیتی که داشتند، شد، همه شاهد بودیم که برادران‌متعهدومسئول خود گروه گروه ضد انقلابیون را تحویل می‌دادند وخیلی ما شاهد هستند که پس از پاکسازی درچه هوای تمیزی نفس میکشند. در اینجا لازم است از کارگرانیکه جانشان را در راه مبارزه با ضدانقلابیون و انجام تکلیف شرعیه از دست داده و به لقاءا... پیوستند. قدردانی کرده و به روان پاک آنها درود بفرستیم.

## * مسئولیت سنگین انجمنهای اسلامی در کارخانجات

این مسائل مسئولیت سنگینی روی دوش ما میگذارد. برادران و خواهران انجمن اسلامی، با این حرکت که کسب حیثیت مجددی برای بچه مسلمانها شده، این برادران بعنوان افراد مسئولی در کارخانجات قرار گرفته‌اند که میبایستی بطور جدی مراقب اعمال و رفتار خود باشند. انجمنهای اسلامی نهادهائی هستند خیلی بالاتر از اینها که بگویند فلان ماده برایشان چه میگوید. وظایف الهی و معنوی در زمینه‌های کاری بعهدهٔ آنها است. اینها چهرهٔ انقلاب در کارخانه‌ها هستند. نهادهائی هستند که باید تمام حرکات و اعمال و رفتاری را که در محل کار خود میگذرد، زیر نظر داشته باشند. مدتی پس از پیروزی انقلاب به انجمنهای اسلامی تهمت زدند که ساواک دستگاه می‌باشند و دیگر اراجیفی نظیر این اگر معرفی ضدانقلاب و عامل مفسد به حکومت جمهوری اسلامی اسمش ساواکی است پس همهٔ ماساواکی هستیم. اگر برادران ما میخواستند گول این مسائل را بخورند، تابحال از حرکتشان باز ایستاده بودند. بنابر قول امام، انجمنهای اسلامی تازمانیکه ترکیه نشده و خود را اصلاح نکنند، نمی‌توانند دیگران را اصلاح کنند. وی در قسمتی دیگر از سخنانش چند تذکر به برادران و خواهران کارگر بدین شرح ارائه داد.

۱- سعی کنید همراه با پاکسازی محل کار خود از وجود افراد ناصالح، سازندگی افراد و معرفی اسلام به کارکنان محل کار خود را نیز مدنظر داشته باشید.

۲- اخیراً احتمالاً توطئه‌ای دربین است که شوراها و انجمنها رادر مقابل هم قرار دهند و در این مورد حالت چند گانگی مطرح کنند شما نباید مشغول این مسائل شوید. اگر دیدید عضو ناپاکی وجود دارد، آن را دفع کنید. شما باید به آن حدی برسید که وقتی شما تائید میکنید مسئولین رای بدهند ووقتی تائید نکنید، هیچ کس دیگر آنها راتائید نکند(تکبیرحضار)

## * گسترش تبلیغات وفرهنگ اسلامی درکارخانجات

۳- اگرسمارجماعت درکارخانه شمابرقرار نشده است، برقرار کنید واگر برقرار است گسترش دهید. بازدیدهائی ازملولین، خانوادهٔ شهدا بعمل بیاورید، کلاس‌ایدئولوژیک وغیره تشکیل دهید وخلاصه به کارهائی راکه انقلاب واسلام درآن مطرح باشد عمل کنید.

وی سپس به مسئلهٔ پاکسازی وتشکیل هیئت پاکسازی اشاره کرد وگفت این هیئت همکاری زیادی را انجمنهای اسلامی آغاز کرده وبطهٔ وپاتصیفه وپاکسازی شده بودند، قبل ازدولت شهید رجائی بوسیلهٔ دستهای پلیدی دوباره‌بکار گمارده شدند، منتهی برای ردگم کردن محل کارشان ازکارخانه‌ای به کارخانهٔ دیگر عوض شده وبابانهایت تاثر وتاسف درپستهای بالاتری قرار گرفته‌اند. لذا مصراً ازمسئولان دولت می‌خواهیم که باپه اجرا درآوردن لایحهٔ بازسازی وپاکسازی در کارخانجات این گونه افراد را ازبخش صنعت ووزارتخانه‌های وابسته به صنایع طرد وجای آنان رابه افراد صدیق ولایقی بدهند که دلسوز انقلاب واسلام باشند. هنوز کارخانجات خصوصی دردست سرمایه داران وابسته وزالوصفت قرار دارد وبه غارت مستضعفین جامعه مشغولند ویادر بلاتکلیفی بسر می‌برند ووضعشان روشن نگردیده، کارگران کارخانه خانه سازی بیش ازچهار ماه است که حقوق دریافت نداشته‌اند و بعلت اینکه کارخانجات از یک برنامه‌ریزی تولیدی و تدارکاتی و بازرگانی و اداری صحیحی برخوردار نیستند و یا بهتر است بگوئیم اصلاً برنامه‌ریزی ندارند دریک رکود مصنوعی قرار دارند که با رفع مشکل مدیریت قابل حل خواهد بود. ضعف دیگر صنایع کشور عدم وجود یک مرکز اطلاعاتی صنعتی است که با ایجاد آن میتوان از امکانات کلیه کارخانجات کشور مطلع شده و با بهره‌گیری از این امکانات درجهت رفع نیازمندیهای صنایع کوشیده و بخودکفائی صنعتی نزدیکتر بشویم و با ایجاد چنین مرکزی همکاری نزدیکتری بین کارخانجات بوجود خواهد آمد و بخش عظیمی از صنایع راه خواهند افتاد و باعث شکوفائی صنعت کشور خواهد شد. مشکل دیگری که کارخانجات با آن روبرو هستند کمبود مواد اولیه و یا بموقع سفارش ندادن آنهاست که باعث خوابیدن کارخانجات می‌شود. هنوز در کارخانجات ریخت‌وپاشهای زیادی می‌شود که با تشکیل کمیته‌های صرفه‌جوئی این حیف و میلها و سوءاستفادهها از بین خواهد رفت. درجائی که دولت مردان جمهوری اسلامی با حقوقهای بسیار نازلی بخدمت مشغولند هنوز کسانی با حقوقهای گزاف و بالا با کمترین بازدهی ممکن درصنایع وجود دارند که با بررسی و تبدیل حقوق آنان از حیفومیل بیت‌المال جلوگیری خواهد شد. جمهوری اسلامی باید حکومت قسط و عدل باشد لذا باید نابرابریها از بین برود و یکی از این نابرابریها مساوی نبودن مدت مرخصی کارگران با کارمندان است و دراثر نبودن یک طرح طبقه‌بندی مشاغل کارکنان رنج بسیاری را متحمل می‌شوند و بعلت نبودن قانون کار اسلامی و حکومت قانون کار طاغوتی برکارخانجات ضربه روحی شدیدی بر کارگران کارخانجات وارد میآید لذا از دولت جمهوری اسلامی و مجلس شورای اسلامی خواستار تدوین و تصویب قانون‌کار اسلامی بوده و مصرامی‌خواهیم که مدیران کارخانجات همکاری همه جانبه‌ای با انجمنهای اسلامی در جهت پیشبرد اهداف مقدس انقلاب اسلامی داشته باشند واز گذاشتن حداقل امکانات لازم در اختیار آنان کوتاهی ننمایند. تا انجمنهای اسلامی بتوانند نسبت به تعهدی که در قبال خون شهداء دارند بوظیفهٔ خطیر خود که آن اسلامی نمودن محیط کار خود توام باخود سازی خویش است، عمل نمایند. ودر خاتمه لزوم وحدت هرچه بیشتر انجمنهای اسلامی را دریک سازمان تشکیلاتی قوی خواستاریم تا انشاء ا... حکومت مستضعفین بر مستکبرین تحقق یابد واز هدر رفتن خون شهداء جلوگیری بعمل آید.

آنگاه برادر دوزانی یکی دیگر از نمایندگان مجلس شورای اسلامی که در جمع کارگران حضور یافته بود، سخنانی بیان داشت. وی در قسمتی از سخنانش به این نکته اشاره کرد که ما در جریان حرکتمان نباید جدیتمان را با احساسات بیامیزیم ما اگر احساسات پاک را جایگزین برخورد منطقی بکنیم بنحوی که در حرکاتمان حساب وکتابی در کار نباشد، دچار آن چیزی خواهیم شد که امروز با همین معنا در مقابل دیگران میتازیم. برادر دوزانی در بخش دیگر از سخنانش زود رس بودن انقلاب را بیان کرد وگفت: اگر انقلاب اسلامی ۱۵ یا ۲۰ سال طول می‌کشید، حتماً شخصیتهای انقلابی، کار کشته، مکتبی ومتخصص داشتیم. شما انجمنهای اسلامی رابط ولایت فقیه با کارخانجات هستید، به رهنمود امام سعی در تزکیه خود بکنید. به حقایقی که فرا روی ما وشماست توجه داشته باشید.

قانون تحقیقاتی نیز برروی اعضای انجمنهای اسلامی انجام میشود. نمایندهٔ دادستانی انقلاب آدرس وشماره تلفن این هیئت رابدین شرح بیان کرد: خیابان طالقانی چهارراه فرصت- ساختمان پررونردیک سفارت سابق آمریکا

شماره تلفن ۸۲۳۸۷۵-۸۲۷۷۱۳

وی سپس ادامه داد:

انجمنهای اسلامی باید ارتباطشان رابایکدیگر مستحکم‌تر کنند، تجربیات واطلاعاتشان رانیز ردوبدل کنند. خدای ناکرده ازاعتمادی که به انجمنهای اسلامی شده است، درجهت اعمال اغراض شخصی سوءاستفاده نشود. انجمنهای اسلامی باید مظهر انقلاب اسلامی درمحل کارخود باشند کوچکترین اشتباه انجمنهای اسلامی بابوق وکرنا بوسیلهٔ دشمنان اسلام بزرگ شده وکل حرکت بدین وسیله لوث میشود. البته دراین مورد خودشمارمراقب‌حسابه‌هستید- ازخدامیخواهم که به همهٔ ماتوفیق خدمتگزاری وتوفیق انجام تکالیفی که برعهده‌مان گذاشته شده، بدهد.

امیدوارم همه در راه خدمتگزاری برای جهانی کردن انقلاب مهدی (عج) موفق و مؤید باشند.

پس از سخنان نمایندهٔ دادستانی انقلاب، برادر قنامی از تراکتورسازی تبریز مطالبی بدین شرح بیان داشت:

بسم الله الرحمن الرحیم

با درود به رهبر عظیم‌الشأن انقلاب اسلامی و با درود به ارواح شهدای راه اسلام و با درود به رزمندگان سلحشور اسلام و آرزوی پیروزی نهائی سپاه اسلام بر سپاه کفر چندکلامی از اهم مطالبی را که دردل اکثریت کارکنان کارخانجات صنعتی وابسته به دولت و سازمان گسترش و صنایع ملی شده و خصوصی و وابسته به بنیاد مستضعفین منطقه آذربایجانشرقی را بعرض می‌رساند تا انشاءا.... مورد توجه مسئولان قرار گیرد.

این مسلم‌ومستجل است که باستخوان‌بندی جمهوری اسلامی پس از انقلاب را عناصر رزمنده و متعهد و مسلمانی که طعم تلخ محرومیتها و ناکامیها را چشیده و سالها برای تحقق عدالت و آزادی شکنجه دیده‌اند تشکیل می‌دهند و تداوم نظام جمهوری اسلامی در دراز مدت بستگی به همین افراد مسلمان و متعهد دارد و اگر در دراز مدت عناصر صالح و شامخ در کادر حکومت اسلامی و سایر ارگانها و کارخانجات جایگزین مهره‌های وابسته گذشته نگردند، چگونه میتوان نهضت پویای اسلامی را بجهان محرومین صادر نمود. خودکفائی ما در بخش صنایع منوط به رشد فکری و فرهنگی و خودسازی کارکنان مسلمان مستضعف دارد که بیاری خدای بزرگ بتوانند عهده‌دار مسئولیت ادارهٔ کشور اسلامی باشند.

## * انجمنهای اسلامی ناظر بر جریانات امور

انجمن‌های اسلامی رسالت نظارت را در واحدهای تولیدی مربوطه بعهده دارند چرا که انجمن اسلامی جوشیده از ملت است و ملت باید بر امور نظارت کند. خصوصاً بعد از پیروزی انقلاب اسلامی، فرصت‌طلبان در صدد غارت و حیف و میل و سوءاستفاده‌های اقتصادی و سیاسی بودند و هستند و خواهند بود. پس انجمنهای اسلامی همانند گذشته باید بر مسائل وجریانات کارخانجات نظارت داشته باشند تابتوانند بموقع باعکس‌العمل‌های مناسب هرنوع توطئه‌ای راخنثی کنند. ازاهداف انجمن‌های اسلامی ادای تکلیف وانجام مسئولیت اسلامی است که نظارت برامور ومسائل جاری درواحدهای مربوطه راداشته باشند ودرهمین رابطه است که مابه مسئولان صنایع کشور اطلاع میدهیم که بعلت نبودن مدیران وبابهتر بگوئیم والیان مکتبی ومستعهد درکارخانجات آذربایجانشرقی وتسلط مدیران ضدانقلابی اعم ازلیبرال وسازشکار وضرب زده وشرق زده صنعت عظیمی راکه بامیلیاردها تومان ازبیت‌المال مستضعفین این کشور خریداری شده است درحالت رکود وتعطیلی نگهداشته‌اند که باگماردن مدیران وافراد متعهد ومکتبی درراس این صنایع تحول وحرکت عظیمی رادرصنعت کشور بوجود خواهند آورد وباعث جذب هزاران نفر ازجوانان بیکار به کارهای تولیدی خواهند شد. متاسفانه مدیران ومسئولان ضدانقلابی که نتوانسته بودند باحرکت انقلاب اسلامی به پیش روند وبادرجهت خوابانیدن کارخانجات بودند ودراثر بیداری واحساس مسئولیت برادران متعهد وحزب الهی انجمنهای اسلامی ازکار برکنار

مسئولین در برابر صبر انقلابی امت باید سریعتر دردها را درمان کنند، شماهم از خدا برای این برادرانتان یاری بطلبید. انقلاب شما می‌گوید‌نه شرقی، نه غربی، «یعنی ای آمریکائی که منتظر هستی گوشه چشمی به تو اشاره کنیم، نه تنها این آرزو را بگور خواهی برد بلکه تورا به ز

# گفته‌ها و خواسته‌ها در سومین سمینار سراسری انجمنهای اسلامی کارخانجات ایران

بقیه از صفحه۷

بار آورد و هم اینکه خودشان متواری شدند و علاوه بر آن سمینارها نیز، همانطور که برادرانی که به جلسهٔ کارگر رفسنجانی آمده دارند شاهدند در هرفرصتی و به هرطریقی که ممکن میشد بطور مستمر و پی‌گیر، با گزارشات مختلف و مستند، مقامات را در جریان توطئه‌ها و خیانتهای آنها قرار می‌دادیم، بگذریم از اینکه برخی از این مقامات نیز، خود همدست آن سرمایه‌داران از آب درآمدند ولی بهرحال آن جریان تجربهٔ تلخی برای ما بود.

در مورد این فرد موردنظر نیز تاکنون به برخی ارگان‌ها، گزارشاتی داده شده ولی هنوز اقدامی از طرف مقامات مشاهده نگردیده است من امیدوارم این سمینار و فریاد توفندهٔ این جمع، وسیله‌ای شود که اینگونه مطالب بگوش مقامات مسئول برسد و آنها را وادار کند که قاطعانه و انقلابی عمل کنند و دیگر تجربهٔ تلخ آقایان بسافرازادهٔ رفسنجانی و خیلی‌های دیگر تکرار نشود و مقامات بدانند که این بار طبق فرمایش امام دیگر عذری ندارند و ملت حزبا...، بهیچوجه، بی‌توجهی آنها را نخواهد بخشید.

قبل از اینکه وارد اصل موضوع بشوم یادآوری می‌کنم تمام مطالب این گزارش، مثل گزارشات قبلی‌ام، مستند بوده و بوسیلهٔ اسناد و مدارک و شواهد زنده قابل اثبات می‌باشد. این شخصی که میخواهم او را خدمتتان معرفی کنم، آقای حسن سلامی مدیر امور دامپروری بخش کشاورزی بنیاد مستضعفان است.

خدمتتان عرض کردم آقایان بسافرازادهٔ رفسنجانی، یعنی آن سرمایه‌داران منافق شرکتهای، مرغک، زربال چیبه و تخکم و ایفاء و چند شرکت دیگر، الان به اتهامات عدیده تحت تعقیب دادستانی انقلاب اسلامی هستند و فراری می‌باشند. این آقای حسن سلامی نیز تا مهرماه سال ۵۸، شریک آنها، عامل اجرائی آنها و یکی از محارم بسیار نزدیک آنها بود و به عبارت دیگر آقای حسن سلامی، سرمایه‌دار و مدیرعامل شرکت مرغک بود و اگر بافرازادهٔ بزرگ را شاه فرض کنیم این آقا هم، هویدای او بوده است. بدین ترتیب اکثر اتهاماتی که از طرف دادستانی انقلاب اسلامی، متوجه آقای کاظم بافرازادهٔ رفسنجانی هست متوجه او نیز هست. مثلاً اگر بافرازادهها می‌خواستند برای فریب ملت، علی‌الظاهر به دروغ تمام دارائی‌های خودشان را به یک بنیاد خیریه واگذار کنند، او با تبلیغات خود، آنرا حقیقت جلوه داده بود و اگر بافرازادهها با عبدالکریم لاهیجی‌ها و جلال گنجه‌ای‌ها و محمد سلیمانی رادها و طاهر احمدزاده‌ها، پیمان بسته بودند، آقای حسن سلامی نیز با نوشتهها و تبلیغات خود، شخصیت و دانش آن افراد را مورد تحریف و تمجید قرار میداده تا آنها را به کارکنان تحمیل کند و خود بافرازادهها را هم مسلمانی انقلابی و متعهد معرفی می‌کرد. همچنین او نیز مثل سایر هم مسلکان خویش، در آنروزها، از یک طرف مرتب قیمت محصول را بالا می‌برد و ملت را می‌چاپید و از طرف دیگر مرتب عده‌ای از کارگران قدیمی را، برای پائین آوردن هزینه و سودجوئی بیشتر، از شرکت اخراج می‌کرد و مثلاً در حالی که

خودماهانه بیش از یکصدهزارتومان درآمد از شرکت داشت وهمیشه از یک اتومبیل آخرین سیستم متعلق به شرکت نیز استفاده میکرد وهزینهٔ آن به اضافهٔ هزینه‌های مسافرتهای داخل وخارج کشور وهزینهٔ خوشگذرانیهایش را در کابارهای اروپا از شرکت یا از بافرازادهها دریافت می‌نمود از تهیهٔ یک آمبولانس و وانت برای کارگران وخانوادههای آنان، که دور از امکانات شهری زندگی می‌کردند به بهانهٔ بالا بودن هزینه، خودداری میکرد!

حالا چطور شد که در حالیکه شرکا وپاران او تحت تعقیب قرار گرفته‌اند، وسراز یک نهاد انقلابی درآورده است آنهم با آن مقام.

شاه ملعون وقتی خروش توفندهٔ مردم انقلابی، ستونهای کاخ حکومتش را به لرزه درآورده برای آنکه شاید بتواند خود را نجات دهد، عناصری را که مورد نفرت مردم بودند، از قبیل هویدا وآموزگار وشریف امامی کنار میگذاشت کاظم بافرازاده، رفسنجانی هم، برای اینکه خودش را از گزند خشم کارکنان در امان نگه دارد، عوامل مورد نفرت کارکنان، از جمله آقای حسن سلامی ویکی دونفر دیگر مثل اورا کنار گذاشت. اما اینها که خودشان را کمتر از بافرازاده نمی‌دانستند، در مقابل او ایستادند وبا وی مبارزهای را آغاز کردند. از آنجا که این آقای حسن سلامی، خیلی زرنگ وسیاستمدار بود، بنا به اقتضای زمان، بفوریت، مثل آن یهودی معروف، خودش را بصورت یک مسلمان خیلی معتقد پیرو خط امام درآورد وادعای حمایت از حقوق پایمال شدهٔ کارگران ودیگر مستضعفین را نمود و به سرعت دست بکار شد ویک شورای بظاهر اسلامی با عضویت خودش برای کارکنان تشکیل داد ودرجوار آن نیز، به اتفاق افرادی که برخی از آنها، اصولاً منکر خدا ورسول بودند ویا در عمرشان حتی یک رکعت نماز نخوانده بودند، یک کانون اسلامی پیرو خط امام تأسیس کرد. آنگاه به پشتگرمی این دو نهاد بظاهر اسلامی که خود نامسلمانش بوجود آورده بود و به نمایندگی از طرف آنها، به انتقاد و طرح دعوا، علیه آقایان بافرازاده رفسنجانی این سرمایه‌داران منافق و چپاولگر در نزد مراجع و دستگاهها پرداخت با این حیله و بازی، او توانست خود را در نزد برخی روحانیون و مقامات و ادارات که سوابق او را نمی‌شناختند یک آدم مسلمان و انقلابی معرفی کند و ما حدس می‌زنیم او بعدها بوسیله این مقامات و روحانیون به بنیاد مستضعفان راه پیدا کرده باشد.

## ● اخراج مدیر طاغوتی و فاسد از شرکت مرغک

اما بگوییم که کارکنان شرکت مرغک، که کمرشان زیر ستمهای چندین ساله او خم شده بود گول تزویرها و بازی‌های او را نخوردند وبالعکس چون دیدند او با این رفتارش، اسلام و مکتب را نیز به مسخره گرفته است بیشتر به خشم آمده، یکپارچه علیه وی قیام کردند و براساس فتوای رهبر عالیقدرشان، این سرمایه‌دار، و مدیر طاغوتی و فاسد را از شرکت بیرون انداختند. مصیبت عظیم آن بود که وقتی کارکنان شرکتهای مرغک، زربال، چینه تکلم و ایفا موفق شدند بعد از قریب دو سال مبارزه مداوم، در تاریخ ۶۰/۴/۲ به فضل الهی و کمک بی‌دریغ مسئولین خانه کارگر و روزنامه متعهد جمهوری اسلامی و حمایت شما برادران و خواهران عزیز و اراده برادر ارجمند آقای سید اسدا... لاجوردی، دادستان محترم انقلاب اسلامی مرکز، دست دیگر سرمایه‌داران منافق را از این شرکتها کوتاه کنند، آقای حسن سلامی، این سرمایه‌دار و مدیر راندشده، این بار در نقش مدیر امور دامپروری بخش کشاورزی بنیاد مستضعفان آمد و مجدداً همه کاره این شرکتها شد!! کارکنان که از این پیشامد خیلی ناراحت شده بودند به امید اینکه شاید او اصلاح شده باشد چند روزی تأمل کردند ولی بزودی متوجه شدند که او همان اخلاق و منشی را در

پیش گرفته که اگر اویسی‌ها وخرودادها پیروز میشدند نسبت به مسلمانان ایران پیش می‌گرفتند ولذا طی طومارهائی، نگرانی عمیق خویش را از حضور نامبرده در بنیاد به آقایان محمدجواد رفیق دوست ومحمود کریمی نوری، یعنی سرپرست بخش کشاورزی وسرپرست کل بنیاد مستضعفان اعلام داشتند وعده‌ای از آنان نیز، حضوراً مطالب را با مقامات مزبور درمیان گذاشتند. ولی تاکنون نه تنها هیچ ترتیب اثری به این شکایات داده نشده است، بلکه همهٔ آنها، برای رسیدگی واقدام، به خود آقای حسن سلامی ارجاع گردیده است!! به عبارت دیگر، آقای حسن سلامی بیش از پیش توسط مقامات بنیاد مورد حمایت ومورد تائید قرار گرفته است.

- امروز میلیاردها تومان اموال غصب شدهٔ مردم ستمدیده وسرمایه‌دار گزیدهٔ ایران در اختیار بنیاد مستضعفان قرار دارد وبه لحاظ اهمیت مالی قضیه، شایستهٔ آن است که تک تک مسئولین این نهاد، از پاکترین، متعهدترین وخوشنام‌ترین افراد انتخاب شوند. اما می‌بینیم سرمایه‌دار مطرود ومنفوری که خود سهم عمده‌ای در چپاول اموال وحقوق مردم محروم جامعه داشته است، جهت حفاظت از این اموال منصوب گردیده است.

- من قبلاً یکبار نیز در اینجا این مسئله را مطرح کرده بودم وامیدوارم این سمینارها هم به حل این مسئله کمک کند که هم می‌گوئیم ومی‌گویند که انقلاب ما، انقلاب اسلامی است وانقلاب مستضعفان است برعلیه مستکبران امام هم براین امر چندین بار تاکید فرموده‌اند. در اینصورت، پس چرا هنوز که هنوز هست، این طبقهٔ مستضعف، این کارگران مسلمان وزحمتکش وسرمایه‌دار گزیده، هنوز به حساب نمی‌آیند وبه حرف ونظر آنها توجه نمی‌شود؟! بیش از پانصد نفر از کارگرانی که سالها تحت ستم این سرمایه‌دار طاغوتی وفاسد بوده‌اند

با طومار و بوق و کرنا فریاد میزنند که این آدم خائن و فاسد است، اما به حرف این همه آدم توجه نمی‌شود و باز چنین عنصری را حاکم بر سرنوشت آنان می‌کنند.

چرا؟! چون اینها کارگرند!!؟

- امروز ما از نمایندگان شریف و متعهد خود در مجلس شورای اسلامی، علی الخصوص، صدای رسای کارگران، برادران حسین کمالی میخواهیم برای ملت از جان گذشته، روشن کنند که این کدام دستها هستند که در مقابل فرمان ولی امر، امام امت و قرآن ایستاده‌اند و نمی‌گذارند حاکمیت مستضعفین بر مستکبرین، در جامعه اسلامی ما، تحقق پیدا کند؟!

- آقای حسن سلامی، سرمایه‌داری که در گذشته، خون ملت را در شیشه میکرده است، حالا چگونه میتوان از او انتظار داشت که چشم طمع بر اموال سهل‌الهضم آنها در بنیاد مستضعفان نداشته باشد؟ به نمونه‌هائی از اعمال ایشان در بنیاد مستضعفان توجه کنید:

۱- این سرمایه دار و مدیر طاغوتی که براساس فتوای امام، توسط کارگران از شرکت بیرون رانده شده است الان با کمال پررویی مبلغ ۱۵/۰۰/۰۰۰ ریال مزایای خاتمه خدمت و خسارت اخراج از شرکت مرغک مطالبه کرده است و چون این شرکت در حال حاضر، تحت سرپرستی بخش کشاورزی بنیاد مستضعفان و به عبارت دیگر در بند اختیار خود آقای حسن سلامی است، میخواهد این مبلغ را از آنجا برداشت کند!! لازم به یادآوری است که این آقا در مهرماه سال ۵۸ از شرکت بیرون انداخته شده است و حدود مبلغ ۵/۰۰۰/۰۰ ریال از این مبلغ درخواستی مربوط می‌شود به حقوق ومزایای او، بیمه دوم سال ۵۸ یعنی بعد از مهرماه که اصولاً کاری در شرکت نکرده است !!ولا بد این از زیادی ایشان. وتعهد اسلامی ایشان سرچشمه میگیرد که می‌خواهد ۱۵۰۰۰۰۰ ریال

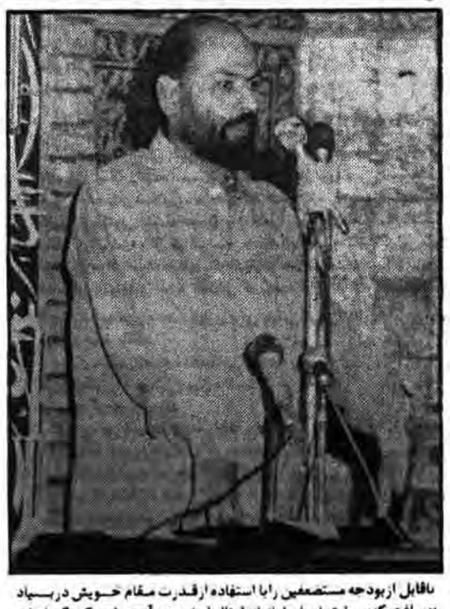

ناقابل از بودجه مستضعفین را با استفاده از قدرت مقام خویش در بنیاد دریافت کند. طبق فرمان امام اوامثال اوباید هر آنچه راهم که گرفته‌اند بیاورند پس بدهند ومحاکمه شوند نه اینکه آنقدر جرات پیداکنند که مثل زمان طاغوت، حتی برای دورانی هم که کارنکرده‌اند حقوق ومزایا مطالبه کنند وآنهم از بودجهٔ مستضعفان!

۲- شرکت مرغداری دام طیور، که از مدتها پیش تحت نظارت بنیاد مستضعفان قرار گرفته تاموقعی که به این آقاباج میداد (یعنی برای سوپرمارکت اوو فروشگاههای برادر و فامیلهایش بطور غیرقانونی، تخم مرغ ارزان قیمت می‌فرستاد) کاری به کارش نداشت. اماوقتی مدیران وسرمایه‌داران آنجا، ازترس شورای توزیع تخمرغ، حاضر نشدند این کارغیرقانونی راادامه دهند، این آقا، باکسب مجوز ازدادستانی، آنجاراتحت اختیار کامل بنیاد درآورد، کاری که می‌بایست خیلی پیشتر انجام میگرفت!

## ● استفاده نامشروع ازموقعیتهای قانونی

۳- این آدم ازخودمن نیزخواسته بودکه بطورقاچاقی وغیرقانونی، تخم مرغ ارزان سهمیهٔ مردم محروم وکم درآمد جنوب شهر را، برای پرشدن جیب مبارکش، به سوپرمارکت اودرکوی گیشاوفروشگاه برادرش درشهرآراء بفرستم وچون این کار رانکردم مراتلویحاً تهدید به تسبیه کردکه بعدها، این تنبیه راعملی ساخت!

٤- ازآنجاکه این آقای حسن سلامی، چندپروندهٔ دعوادردادسرادارد، کسانی راکه حاضر شدند به نفع اودراین دعواها، شهادت دروغ دهند، دربنیاد مستضعفان استخدام کرد وبه عنوان مدیریانمایندهٔ بنیاد، به شرکتهای فرستاد ودراین رابطه، حتی افراد فاسد شناخته شده ومعروف به عضویت درفرقهٔ صهیونیستی بهائیت رانیز به خدمت گرفت.

۵- وقتی میزان وضابطه برای انتخاب مدیرونماینده، جهت شرکتهای تحت پوشش بخش کشاورزی بنیاد مستضعفان قرابت وآشنائی باآقای حسن سلامی یاتامین منافع شخصی اوباشد، معلوم است که مدیران مزبور، تاچه حد صلاحیت خواهند داشت وتاچه حد زیر فرمان آن آدم فساد خواهند بود واگر دراین مدت کوتاه مثلا باغ چند میلیونی شرکت مرغک خشک شده وصنایع گردیده است وشورا وانجمن اسلامی آنجا مرتباً مورد تهدید قرار میگیرندوچنان اختناقی در آنجا حاکم شده است که یک کارگر جرئت دردل باشورای اسلامی ورسمی آنجا راندارد، این امر باوجود چنان مدیرانی چندان هم غیر منتظره نمی‌نماید.

من که شاهد این اعمال خلاف زیاد دیگری نیز ازاوبودم ابتدا سعی کردم بانصیحت اورااز انجام چنین اعمالی مانع شوم اماچون فایده‌ای نبخشید، مراتب راکتباً به آقای محمد جواد رفیق دوست، سرپرست بخش کشاورزی گزارش کردم. اما ایشان بجای هرنوع تحقیق وبررسی، ضمن تائید کامل آقای حسن سلامی، گزارش مزبور رادراختیار خود وی قرار دادند وآقای سلامی نیز بلافاصله حکم پایان ماموریت مرا دربنیاد صادر کردند من که ازاین حرکات، بسیار متاسف ومتاثر شده بودم، پس ازچند روز به پیشنهاد یکی ازبرادران عضو انجمن اسلامی موضوع راباشورای روحانیت مبارز کرج مطرح کردم. بزودی آقای حسن سلامی ازاین اقدام مطلع شدوبرای اینکه جلوی اقدامات بعدی مرا بگیرد وساکتم کند، فوری به اتفاق سرپرست بخش کشاورزی بنیاد، یک پرونده قطور برایم تشکیل دادند وفرستادند دادستانی انقلاب اسلامی که مرا بگیرند وزندانی کنند. این سرمایه دار مزدور و منافق که تا دیروز، پشت سر من اقتدا کرده و نماز میخواند و ادعا میکرد که به ایمان و مسلمان بودن من اعتقاد کامل دارد، وقتی دید خلافکاریهای او را گزارش کرده‌ام، با توجه به جو زمان به من اتهام زد که من هوادار و یار منافقین خلق و همراه آقایان بافرازاده رفسنجانی، سرمایه‌دار منافق شرکتهای مرغک زربال، چینه و... هستم!! درست مثال صدام یزید ملعون که خود با صهیونیستها و امپریالیستها، پیمانها می‌بندد آنوقت برای رد گم کردن، ایران اسلامی را متهم به داشتن رابطه با اسرائیل میکند، او هم که خود سالها با آن سرمایه‌داران منافق، یار ومحرم بوده و در مهمانیهای خصوصی و پیک‌نیک‌های خانوادگی باهم بودند و حتی اخیراً نیز با آنها وارد معامله شده بود و میخواسته آن ۱۵۰۰۰۰۰ ریال را به عنوانی از آنها بگیرد، مرا که به شهادت خود دادستانی انقلاب اسلامی و شما برادران و همکارانم همواره و تا آخرین لحظه، با آن سرمایه‌داران بطور پیگیر مبارزه کرده‌ام و آن سرمایه‌داران و این آقای حسن سلامی، هرگز من و امثال مرا، حتی در جلسات خودشان هم راه نمی‌دادند، متهم میکند که با بافرازادهها همکاری نموده‌ام و چون دادستانی انقلاب اسلامی مرکز با شناختی که از من داشت این حرف او را نپذیرفته بود، او توسط دادستانی خود بنیاد مستضعفان مرا دستگیر کرد!!

- دقت کنید! این سرمایه‌دار و مدیر طاغوتی، درست همان رفتاری را که در زمان طاغوت ملعون از سر استکبار نسبت به کارگران معترض و مخالف انجام میداد امروز نیز همان رفتار را به عنوان یک مقام والای نهاد انقلابی انجام میدهد. او آنروزها، کارگران معترض و مخالف را اخراج میکرد، حقوقشان را نمی‌داد، برایشان توسط وکلای فاسدتر از خودش پرونده‌سازی میکرد و بوسیله کلانتری یا ژاندارمری محل هم دستگیرش می‌نمود، امروز نیز درست همان رفتار را با من و دیگران انجام میدهد. چون به اعمال خلاف و ظالمانه او اعتراض کردم، ابتدا برکنارم کرد، آنگاه حقوق ۵ ماه کارکردم را دربنیاد مستضعفان توقیف نمود و پس از آن اجازه نداد موافق حکم وزارت کار، به شرکت مرغک برگردم و سپس توسط وکلای بنیاد، برایم پرونده‌سازی نمود و بعد بوسیله دادستانی آنجا دستگیرم کرد!!

او از اینکه کارکنان شرکتهائی که در آنجا خدمت میکردم طومارهائی درتائید من وذم او به بنیاد فرستاده بودند وحقت کرده بود، یکی ازاتهامات من درپرونده اینست که شوراهای اسلامی وانجمن‌های اسلامی شرکتها را تقویت کرده‌ام و از آنها و توده مسلمان و متعهد کارگران، برای اداره شرکتها استفاده نموده‌ام و میخواستم درمدیریت آیند، از وجود کارکنان متعهدی که توسط شوراها و انجمن‌های اسلامی آن شرکتها معرفی میشوند استفاده کنم.

ای برادران، شما چطور انتظار دارید با وجود چنین سرمایه‌دارانی درنهادها و وزارتخانه‌ها، مدیریانی که آنها برایتان می‌فرستند، شماها و شوراهای اسلامی را قبول داشته باشند و حمایتتان کنند؟!

## ● انتخاب مدیران با میزان سرمایه‌داران

این سرمایه‌داران، مدیران را با میزانهای خودشان انتخاب می‌کنند و به کارخانه‌ها می‌فرستند این سرمایه‌دار یعنی آقای سلامی چندنفر را که نه ازنظر مکتبی و نه ازنظر تخصصی، صلاحیت کارمند مبتدی بودن را هم ندارند و سوابق آنها برهمکاران من روشن است، تنها به دلیل اینکه قوم و خویش و آشنای او یا حافظ منافع شخصی اوست، با حقوق بالا، به عنوان مدیر، به شرکتها فرستاده است!! آنوقت شما می‌نالید که این مدیران، انجمن‌های اسلامی را می‌کوبند؟! اینها مأمورند که این کار را بکنند.

ای امام، ای امید مستضعفان جهان، ای رئیس جمهور عزیز، ای مقامات دادستانی انقلاب اسلامی، ای حکام شرع و شما ای ملت حزبا.....، قضاوت کنید. سرمایه‌داری که درگذشته، شریک و عامل اجرای دیگر سرمایه‌داران منافق و غارتگر بوده و فساد اخلاق او، خلاف اعمال او و کذب گفتار او برهمگان ثابت شده میباشد، شایسته است که آزاد باشد ودر راس چنان کار مهمی قرار داشته باشد؟آنوقت فردی که مورد تائید شورای اسلامی، انجمن اسلامی واکثریت قریب به اتفاق کارکنان تمام شرکتهائی است که در آنجاها خدمت کرده، تنها وتنها، براساس اتهامات دروغی که آن سرمایه دار کذاب به او زده است.

امکان خدمتگذاری از او گرفته شود وبرایش پرونده‌سازی گردد که نتواند به دلیل وجود این پرونده، حتی در جای دیگری نیز خدمت کنند؟ البته اینان تنها با من چنین رفتار نکرده‌اند، بلکه با برادران دیگری نیز، که پی به خلافکاریهای آنها برده‌اند، چنین معامله‌هائی انجام داده‌اند واین نشان میدهد که هدف آنها ازاین اعمال، آن است که افراد مورد وثوق، خدمتگذار وعلاقمند رااز نهادها وکارخانه‌ها دور کنند وآنجا را به رکود وروال وانحراف بکشانند. یعنی همان هدفی که امریکا دنبال می‌کند!

ای برادران انجمن اسلامی، تاکی تحمل خواهید کرد که شلاق ستم وافترای سرمایه داران طاغوتی وفاسد، بدن نحیف کارگران ومستضعفین رنجدیده را سیاه کند. اگر من وتو بی‌تفاوت بنشینیم اینها انقلاب مارا به انحراف می‌کشند برای اینکه ثابت کنید آنها کور خوانده‌اند وحزبا...

> ※ همه توطئه‌ها برای بازگشت دوباره دشمنان وادامه چپاولگریهاست.
> ※ نمیخواهم وزیر بمانم.
> ※ چه کسی سه هزار هکتار از مزارع نیشکر جنوب را از بین برد؟
> ※ آیا شما نبودید که در شروع وزارت خود قول دادید قانون کار را با موازین اسلامی وبا توجه به قانون اساسی جمهوری اسلامی تدوین کنید؟
> ※ ماده ۳۳ قانون ضد اسلامی وضد انسانی کار هنوز هم چون شمشیری تیز وبران در دست مدیران طاغوتی است.
> ※ انجمنهای اسلامی باید ارتباطاتشان را با یکدیگر مستحکمتر کنند.

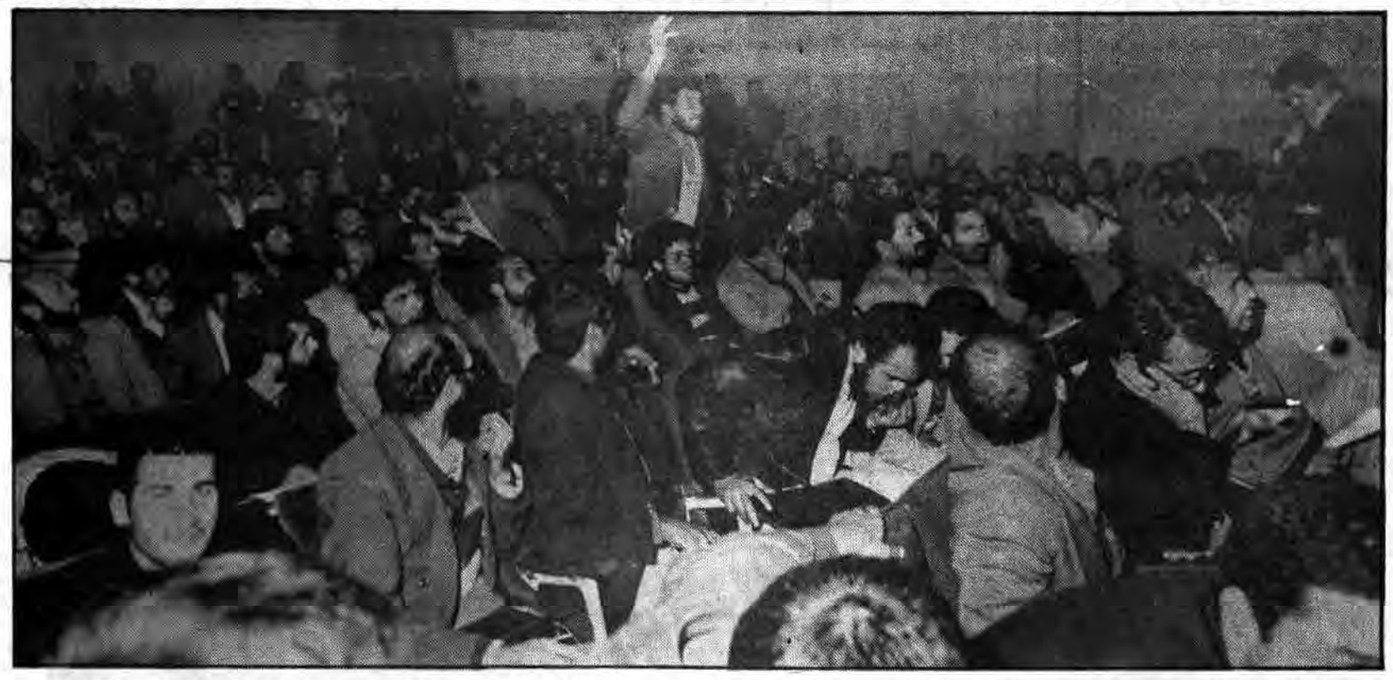

می‌میرد وسازش نمی‌پذیرد، از تریبون این سمینار، توفنده وخروشان فریاد بزنید تا آوای پردردتان به‌گوش نمایندگان مجلس، مسئولین امر، علی الخصوص امید مستضعفان جهان، نایب بر حق امام زمان(ع)، رهبر کبیر انقلاب برسد تامگر نهیب طوفان فریاد شما، این سرمایه داران غارتگر وتوطئه گر را از نهادها ووزارتخانه‌ها، همچون برگ خزان، بیرون بریزد!

پس از افشاگری برادر قاسمی، حجت‌الاسلام صعادیخواه وزیر ارشاد اسلامی سخنانی بیان داشت وی در آغاز، صورت بازبودن باب انتقاد و اینکه ضدانقلابیون بخصوص منافقین با کارهای خود که یک نوع شانتاژ، هوچیگری و محلوط کردن حقایق، با یک سلسله تهمتها و دروغها و تیره و تار کردن فضای جامعه بود، باعث بسته شدن باب انتقاد شدند را بیان کرد.

وی اضافه کرد: باید با ضوابط خاص به افراد مجال داد که انتقادات خود را به صورت روشن و صریح بر روی کاغذ بیاورند، وزارت ارشاد با گرفتن جواب مسئولین آنها را یک جا به چاپ برساند. در حقیقت یک نوع مناظره مطبوعاتی بین انتقادکنندگان و انتقاد شوندگان انجام پذیرد.

وزیر ارشاد اسلامی در بخش دیگری از سخنانش با بیان مقدمه‌ای چند تذکر به انجمنهای اسلامی کارخانجات داد

## ● دل پرخون امپریالیستها و صهیونیستها از انجمنهای اسلامی

وی گفت: پس از پیروزی انقلاب، دشمن با نقشه‌های حساب‌شده‌ای که داشت، فکر میکرد که این انقلاب خیلی زود یا تسلیم شرق شده و یا به بدامان غرب میافتد و در غیر اینصورت نابود میشود. آمریکا امید داشت که با استفاده از سفاهت سیاسی یک عده و خیانت عده‌ای دیگر بتواند خط خود رادراین مملکت حاکم کند. درمورد انجمنهای اسلامی تعریف و تمجید و بدگوئی زیاد شده است ولی روبهمرفته میتوان گفت که بلندگوهای تبلیغاتی امپریالیستی و صهیونیستی دل پرخونی از این انجمنهای اسلامی دارند. روبهمرفته میتوان گفت که انجمنهای اسلامی ناله آمریکا را بلند کرده‌اند (تکبیر حضار) این انجمنها تابحال نقش موثری را در خنثی نمودن توطئه‌های خطرناک ایفاء کرده‌اند اما هوشیاری زیادی لازم است تا این نقش کاملتر شود.

کسانی که وارد انجمنهای اسلامی میشوند را میتوان به ٤ نوع دیدگاه تقسیم کرد.

۱- کسانیکه تصور میکنند وارد شدن در انجمن اسلامی قدرت خاص به انسان میدهد، اینها آفتهای انجمنهای اسلامی هستند.

۲- دسته دوم بمنظور حاکم نمودن خط فکری خاص وارد انجمنهای اسلامی میشوند. مطمئنا گروهی که نقشه نمود در نهادهای انقلابی را طرح میکند، به اهمیت نقش انجمنهای اسلامی بخوبی واقف است.

۳- یک عده هم که نیتهای فوق‌الذکر را نداشته ولی گرایش به اسلام دارند، نقش فعالی در انجمنها دارا نیستند.

٤- گروه اندکی هم هستند که رسالت انجمنهای اسلامی را درک کرده و برای تحقق این رسالت خدمت میکنند.

## ● امام حسین (ع) نجات دهنده کارگر مسلمان

روی سخن من با دسته اخیر است، اگر انجمنهای اسلامی را دسته‌بندی کنیم، خوشبختانه آفات ذکر شده از همه جای دیگر درمیان انجمنهای اسلامی کارخانجات کمتر است. این مسئله از نبود اسلام در دل برادران و خواهران کارگر حکایت میکند، با اینکه قشر کارگر محرومیت زیادی کشیده ولی نفوذ در آن از دیگر اقشار جامعه مشکلتر است. دشمن خبر نداشت که چیز دیگری در قلب کارگر است. خبر نداشت که امام حسین (ع) بادل این کارگر چه کرده، او این را نمی‌تواند بفهمد، کارگر ما را امام حسین (ع) نجات داد. اگر رابطه بین کارگر و امام حسین (ع) نبود، دشمن تابحال موفق شده بود اورا در مقابل اسلام قرار دهد. اگر کارگر مسلمان احساس کند، کارگر دیگری با اسلام سروکاری ندارد یک لحظه تحملش نمی‌کند (تکبیر حضار)

امروز روزی است که این جمهوری اسلامی تنها در دنیا ایستاده است تا اینحال تمام ابرقدرتها از جمهوری اسلامی و آینده آن وحشت دارند. هدف اصلی دشمن از پا درآوردن جمهوری اسلامی، فلج کردن اقتصاد کشور است. آنها مستقیماً کارخانجات را نشانه گرفته‌اند.

## ● تولید، خونی در رگ انقلاب

چرخهای اقتصاد این مملکت باید گردش خود را سریعتر کند. امروز تولید برای جمهوری بمثابه خونی است که به تن انقلاب میرود درحالیکه دشمنان این انقلاب با ضربات بیرحمانه خود سعی درگرفتن حق و نابودکردن آن را دارند. شما درعین اینکه در بالا بردن سطح آگاهیهای ایدئولوژیک و تشکیل کلاسهای نهضت سوادآموزی کار می‌کنید، نباید بکوشید باهر ابتکار و تدبیری سطح تولید مملکت را افزایش دهید.

ماوارث مجاهدین صدر اسلام هستیم که ۲۰ ساعت می‌جنگیدند و یک دانه خرما را درهمان مدت در دهانشان میگرداندند. امروز روز تلاش باتکیه بر اسلام و با عشق به حسین (ع) و اهداف حسینی میباشد.

وی در پایان برای پیروزی اسلام و طول عمر امام آرزوی موفقیت برای امت شهید پرور و غیره دعا کرد.

آنگاه برادر فؤاد کریمی نماینده مردم اهواز درمجلس شورای اسلامی مطالبی را درمورد انجمنهای اسلامی و نقشی که اسلام و جمهوری اسلامی برای کار و کارگر قائل شده، سخنانی بیان داشت.

## ● تشکل انجمنهای اسلامی درهم کوبنده ضدانقلابیون

وی درآغاز سخنانش درمورد فلسفه وجودی انجمهای اسلامی، گفت: مهمترین فلسفه وجودی این انجمنها تشکل نیروهای کارگری سوق دادن آنها درجهت انقلاب اسلامی است.

آنها باید نیروهای حزب‌الله را در محیطهای کار خود جذب کنند و درآن محیطها هسته‌های متعهد و متشکل و مسئول تشکیل دهند. تنها افرادی درهسته مرکزی قرار داشته باشند که از هرنظر مومن و پاک و منزه باشند، این هسته مرکزی پس از تشکیل شدن، طیفی در اطراف خود از کارگران مسلمان ایجاد کنند. سپس این انجمنها بایکدیگر تماس لازم را برقرار کرده و وحدت خود را تحکیم بخشند. خانه کارگر میتواند بعنوان ستادی بمنظور تحکیم بخشیدن به این انجمنها باشد. تشکل انجمنهای اسلامی میتواند نیروئی جذب کند که تمامی توطئه‌های ضدانقلاب را درمحیط کار درهم شکند.

انجمنهای اسلامی باید مسئولیت پاکسازی و بازسازی را درزمینه‌های اخلاقی، سیاسی، ایدئولوژیکی و اداری برعهده بگیرند. آنها باید به مهمترین وظیفه خود که «امر به معروف و نهی از منکر» میباشد، بخوبی عمل کنند.

هیچ مدیریت و قدرتی حق مخالفت با انجمنهای اسلامی را ندارد (تکبیر حضار) زیرا آنها براساس قانون نهادهائی مستقل میباشند، بفرمان هیچ نهادی نیست حتی شورا، شورا یک نهاد مستقل و انجمن اسلامی نیز یک نهاد مستقل میباشد.

## ● امر به معروف و نهی از منکر

«امر معروف و نهی از منکر» باید در ابعاد وسیع ایدئولوژیکی، سیاسی و اقتصادی باشد. این کار باید در درجه اول یادآور به مسئولان صورت گیرد و پس از آن بارساندن صدای خود به وزارت ارشاد، این وزارتخانه وظیفه دارد که صدای شما را به گوش همه مسئولین برساند. وی درمورد مسائلی که انجمنها دارند.

پیشنهاد کرد که کلیه مسائل انجمنهای اسلامی درستادی تنظیم و دسته‌بندی شده و از آن به هرکدام از ارگانهای ذیربط، مجلس شورای اسلامی و غیره یک نسخه فرستاده شود تاهم مسئولین درجریان امور قرار گیرند و هم بتوان سریعتر به مسائل طرح‌شده رسیدگی کرد.

برادر کریمی در مورد حقوق کارگران، محیط کار، عدم استثمار در جمهوری اسلامی و تولید و سهم کارگر در آن، اصول سوم، ۲۸ و ٤۳ قانون اساسی را متذکر شد و در مورد هریک از آنها شرح مختصری داد. نماینده مردم اهواز در مجلس شورای اسلامی در بخش دیگری از سخنانش در مورد شورا در اسلام و قانون شوراها و نظام کارگری در اسلام صحبت کرد. وی در مورد نظام کارگری در اسلام گفت: در قانون اساسی، نظام کارگری عالیترین نظام کارگری در جهان است.

برادر کریمی در پایان سخنان خود خطاب به انجمنهای اسلامی گفت: انجمنها باید هرجا خلافی می‌بینند به مدیریت و بعد به مقامات بالا گزارش دهند «امر به معروف و نهی از منکر» را که انجام میدهند باید اصولی باشد، چه شورا، چه کارگران و چه انجمنها باید از طریق قانون عمل کنند وی پس از بیان این جمله، درود و سلام نمایندگان مجلس شورای اسلامی را تقدیم برادران و خواهران کارگر کرد.

آنگاه برادر هاشمی وزیر صنایع مطالبی را در زمینه تشکل کارگری و وظایف انجمهای اسلامی بیان داشت.

## ● تشکل، بر اساس اعتقاد

وی در آغاز سخن خود شکل تشکلهای کارگری در اروپا و کشورهای سرمایه‌داری و کمونیستی و تشکلهای کارگری در اسلام را بیان کرد: و گفت در کشورهای سرمایه‌داری که ابزار تولید از آن سرمایه‌دار است، کارگران معمولاً با ایجاد سندیکاها که دخالتی در کارهای سیاسی ندارند، کارهای خود را انجام میدهند. شکل این سندیکاها برای کشورهائی است که بخواهند از کارگر بهره‌کشی کنند و کارگر را جدا از بقیه جامعه حساب کنند. کارگر اروپائی بدنبال تمنیات خویش است برای او اصلاً مطرح نیست که چه کسانی از قبال کار او بهره برداری میکنند. در کشورهای کمونیستی این تشکیلات معمولاً دولتی بوده وهمه تحت اختیار یک حزب واحد میباشند. این حزب واحد همه را درید اختیار خویش دارد. در یک

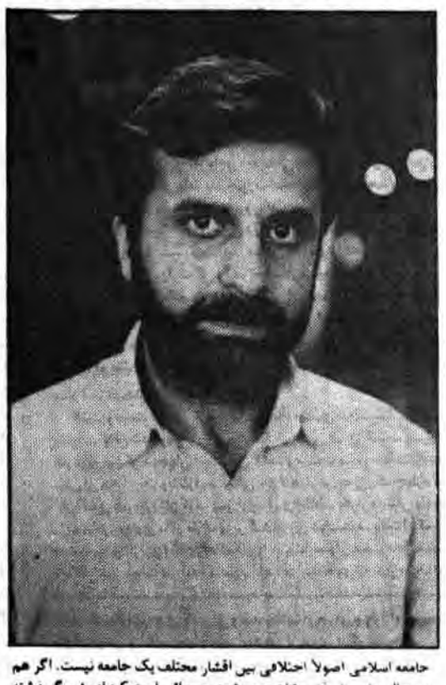

جامعه اسلامی اصولاً اختلافی بین اقشار مختلف یک جامعه نیست. اگر هم در حال حاضر تفرقی مشاهده میشود، میرانی است که از رژیم گذشته نصیب این کشور شده‌است. در جامعه اسلامی اصولاً ایجاد جناحهائی بر اساس شغل مردود است، چرا که تشکل، مادر یک جامعه اسلامی بر اساس اعتقاد است وهمه بایک اعتقاد به سوی یک هدف میروند وطبیعتاً تشکلی از سندیکا که به رفاه کارگر بیاندیشد، از نظر اسلام مردود است. چنین تشکلی که کارگر را به سوی رفاه سوق داده ودر مقابل حکومت اسلامی قرار دهد، از نظر اسلام مردود است.

## گسترش کار انجمنهای اسلامی در ابعاد مختلف کارخانه

حرکت کارگران در جهت اهداف انقلاب اسلامی تبلور یافته در وجود انجمنهای اسلامی کارخانجات است. کار این انجمنها نباید در حد یک کار سیاسی متوقف شود کار آنها باید در زمینه آگاهی وشناخت وحرکت در تمام زمینه‌ها وابعاد یک کارخانه وجود داشته باشد، چرا که انسان در صورت منفرد فکر کردن نمی‌تواند قضاوت درستی داشته باشد.

وی در مورد صنایع کشور گفت: صنایع ما پس ازارتش وابسته ترین نهاد به خارج از کشور بود. بیش از ۸۵ در صد ماشین آلات وبیش از ۷۵ در صد مواد اولیه از خارج کشور بطورمتوسط وارد میشود صادرات ما از قبیل پسته، خشکبار ودیگر اجناس نظیر اینها، سالیانه ۸۰۰ میلیون دلار است، در حالیکه سالیانه ٦ میلیارد دلار تنها مواد اولیه وارد می‌کنیم ۲۰ در صد واردات ماز آلمان، ۱۵ در صد از ژاپن و بعد انگلیس وفرانسه در ردیفهای سوم وچهارم ازاین نظر قرار دارند. بااین اوصاف ما مشاهده میکنیم که صنعت ما مصرفی است نه تولیدی. ما اگر بخواهیم اجناسی که تولید می‌کنیم بخارج کشور صادر کنیم. اصلاً مقرون بصرفه نیست.

با مقایسه پرداختها ودستمزدها در چند کشور وایران به علت عدم

# تهیه دو ماده اولیه داروئی توسط پژوهشگران ایرانی

**پژوهشگران ایرانی با مساعدت بخش شیمی و مهندسی شیمی سازمان پژوهشهای علمی و صنعتی ایران موفق شدند: دو ماده اولیه پر مصرف صنایع داروئی را در داخل کشور تهیه و آماده تولید صنعتی نمایند. این مواد شامل پاراآستامینوفن داروی تب بر و مشتقات داروئی اسید نیکوتینیک و یکنوع سم دفع آفات نباتی میباشند.**

سخنگوی سازمان پژوهشهای علمی و صنعتی ایران ضمن اعلام این خبر گفت:

آقایان دکتر علی خلج استاد یار گروه شیمی داروئی دانشکده داروسازی دانشگاه تهران، رحیم خانلوئی دانشجوی این دانشکده و مهندس نورالدینی مهندس شیمی توانستند مراحل تهیه پاراآستامینوفن را در واحد آزمایشگاهی تکمیل و جهت تهیه در واحد نیمه صنعتی و صنعتی آماده سازند.

این سخنگو افزود: پارا استامینوفن (تب بر) یکی از پر مصرف ترین مواد اولیه داروئی است که روزانه بطور متوسط به مقدار یکصد و پنجاه کیلو گرم در فرآورده‌های مختلف داروئی در ایران به مصرف میرسد. پژوهشگران ایرانی با استفاده از ساده ترین ماده شیمیائی اولیه که امکان تولید آن در ایران میسر است و نیز مواد شیمیائی بسیار ساده دیگر پاراآستامینوفن را که بیش از ۹۰ درصد راندمان دارد، بسازند برای پیاده کردن این طرح از امکانات بسیار ساده استفاده شده است نکته قابل اجرای طرح مزبور این است که از اجسام بینابین واکنش تهیه پاراستامینوفن میتوان بعنوان مواد اولیه صنایع داروئی و شیمیائی دیگر بهره برد.

**سخنگوی سازمان پژوهشهای علمی و صنعتی ایران در مورد تهیه داروی دیگر اظهار داشت آقای دکتر علی خلج با همکاری آقای عباس علی صددی دانشجوی دانشکده داروسازی و آقای مهندس نورالدینی همچنین موفق شده‌اند: مراحل استخراج نیکوتین را از توتونهای زائد کارخانجات دخانیات در واحد آزمایشگاهی و نیمه صنعتی تکمیل نمایند و جهت تهیه در واحد صنعتی آماده سازند. از نیکوتین حاصل از زوائد کارخانجات دخانیات میتوان به عنوان سم آفات نباتی استفاده کرد و از ورود سموم مشابه خارجی بی نیاز شد طی انجام این پروژه مراحل آزمایشگاهی و نیمه صنعتی داروهای مشتق از اسید نیکوتینیک نیز انجام شده و انجام این پروژه با امکانات ساده موجود در ایران انجام پذیرفته است.**

این سخنگو در پایان افزود: تهیه داروهای فوق برای تولید صنعتی در دست طراحی است و پیش بینی میشود طی شش ماه آینده این داروها به تولید صنعتی برسد.

# یک ترمینال بزرگ درمشهد ایجاد میشود

علی‌اکبر صابری فرسرپرست شهرداری مشهد در گفتگویی با خبرگزاری پارس ایجاد یک ترمینال بزرگ را دراین شهر با اعتباری بیش از یکصدمیلیون تومان ضروری دانست و گفت زمین این ترمینال که درمحل بسیارمناسبی انتخاب شده طی چندسال اخیر بوسیله تعدادی از مردم تصرف و درآنهاواحدمسکونی ایجادشده است که این تعداد حدود ۵۰۰خانوارمیباشند و برای نقل مکان دادن آنها به نقاط دیگر تصمیمات لازم اتخاذشده و قرار است با اختصاص زمین از سوی آستانقدس و کمکهای شهرداری این گروه از خواهران و برادران که بطورآگاه یاناآگاه اقدام به ایجاد بنادرزمین ترمینال کرده‌اند درمحل‌های جدید اسکان یابند. وی گفت باتوجه به اینکه ازسال ۵۲ مسئله ایجاد ترمینال دراین منطقه که بایک خیابان یکصدمتری کمربندی ارتباط پیدامیکند مطرح بوده ولی عدم توجه مسئولان درزیم گذشته از یکسو و ایجاد موانع از سوی گروهی از مردم موجب شده که شهرمشهد بااتمام نیازی که بیک ترمینال بزرگ دارد ازآن بی‌بهره باشد. سرپرست شهرداری مشهد درپاسخ باین پرسش که عملیات اجرایی ترمینال ازچه موقع آغازخواهدشد گفت: کارشناسان شهرداری هم‌اکنون سرگرم نقشه‌برداری هستند و بااتمام اینعمل و ارزشیابی ازواحدهای مسکونی ایجادشده عملیات اجرایی ترمینال آغازخواهدشد. که دراین رابطه مانیاز به همکاری و مساعدت خواهران و برادران ساکن درمنطقه داریم. وی درمورد تامین نان و گوشت مصرفی شهرمشهد گفت درزمینه ارائهٔ بموقع نان ماکول شهرداری به تعدادی ازمتقاضیان ایجاد واحد نانوایی پروانه لازم راخواهد داد و ضمناباقداماتی که بعمل آمده مشکلات کارنانوایان مورد بررسی قرارگرفته و سهمیه روزانه آرد آنان نیزافزایش یافته است. وی درمورد گوشت گفت شهرداری مشهد روزانه ۵۰۰هزارریال بابت تامین گوشت شهرضرر متحمل میشود زیراگوشت را ازقرار ۶۱۵ ریال به قصابیها تحویل میدهد تا از قرارکیلویی ۷۰۰ریال دراختیار مصرف کنندگان گذاشته شود برادر صابری‌فر درمورد توسعه فضای سبزایجاد پارکهای مناسب درمناطق مستضعف‌نشین مشهد و نیزاجرای طرح‌های خدمات شهری دراین مناطق گفت دراجرای این برنامه تاکنون علاوه برآسفالت هزاران مترمربع ازسطح خیابان و معابر عملیات رامروهای زیرزمینی پنج راه‌هائین خیابان نیز آغاز شده و کاربازگشایی کال قرمخان نیز بسرعت دردست انجام است.

# صدور بیش از ۴۰۰ تن محصول کشاورزی

تبریز خبرگزاری پارس- در مهرماه سال جاری بیش از ۴۰۰ تن از فرآورده‌های کشاورزی استان آذربایجان شرقی بارزش ۴۴ میلیون ریال با تائید اداره استاندارد این استان به کشورهای آلمان غربی و شرقی، کویت، قطر و چکسلواکی صادر گردیده است.

# اطلاعیه سازمان بنادر وکشتیرانی

سازمان بنادر و کشتیرانی استان هرمزگان طی اطلاعیه‌ای خطاب به صاحبان کالاها درگمرک بندرعباس اعلام‌کرد که بعلت نزدیک شدن فصل زمستان و احتمال بارندگی‌های فصلی لازم است صاحبان کالا اعم از دولتی و خصوصی همه زودتر در مورد ترخیص کالاهای خود اقدام کنند تا حتی‌الامکان از حیفومیل بیت‌المال مسلمین جلوگیری بعمل آید.

# مبادلات بازرگانی بین ایران وپاکستان افزایش می‌یابد

به گزارش خبرنگار اعزامی خبرگزاری پارس به کراچی مهندس لواسانی مدیر کل سیاسی آسیا و آفریقا پاکستان را به سوی دبی ترک کرد وی به هنگام عزیمت به دبی به خبرگزاری پارس گفت سفر به پاکستان از نظر من بسیار رضایت بخش بود در این سفر هیئت به دو گروه سیاسی و اقتصادی تقسیم شد گروه اقتصادی خود به سه بخش راه‌آهن، کشاورزی و تجارت تقسیم گردید که هر قسمت پس از بحث و بررسی طولانی با همتاهای پاکستانی خود نتایج را در یک‌کمیسیون نهایی مطرح کردند و کشور پاکستان قول هرگونه همکاری را در زمینه‌های مختلف اقتصادی از جمله خرید برنج از پاکستان را داد. در زمینه سیاسی نیز در مورد طرح هشت ماده‌ای فهد، مسئله افغانستان، جنگ تحمیلی عراق به ایران و عملکرد امپریالیسم آمریکا در منطقه و عملکرد کشورهای مرتجع در منطقه گفتگوهای مفصلی انجام شد و نتایج رضایت بخشی حاصل گردید. آقای نائک معاون وزارت دارایی و امور اقتصادی پاکستان نیز در مصاحبه‌ای با خبرنگار اعزامی خبرگزاری پارس گفت نتایج گفتگوها ثمر بخش بود.

وی گفت ما دو ملت مسلمان و برادر هستیم و آماده هرگونه همکاری با ایران در زمینه‌های اقتصادی می‌باشیم. وی افزود امیدواریم این هیئت در طول سفر خود به پاکستان با رضایت کامل کشورما را ترک گویند و از سفر خود خاطره خوشی داشته باشند.

در اثر ریزش مواد داغ از کوره سیمان نکا

# دو تن از کارگران سیمان نکا شهید شدند

براثر ریزش ناگهانی مواد داغ از یکی از سیکلونهای کارخانه سیمان نکا دو تن شهید و یازده تن مجروح شدند.

ساعت ۳ بامداد دیروز به هنگامی که چندتن از کارکنان کارخانه سیمان نکا مشغول رفع گیر از یکی از سیکلونها، در محل ورود مواد اولیه به کوره این کارخانه بودند براثر ریزش ناگهانی مواد داغ به خارج از سیکلون به شدت آسیب دیدند که منجر به شهادت دو تن از کارگران متعهد این کارخانه به نامهای رضا قصابی و حسن‌ده ملائی و مجروح شدن یازده تن گردیده مجروحین این حادثه بلافاصله به بیمارستانهای بهشهر و نکا منتقل شدند و مورد معالجات اولیه قرار گرفتند و چهارتن نیز که جراحات عمیق‌تری داشتند جهت ادامه معالجه به تهران انتقال یافتند.

آقای مهندس وطن پرست مسئول الکترونیک کارخانه سیمان نکا طی گفتگوئی با خبرنگار اعزامی واحد مرکزی خبر به محل این کارخانه در مورد علت گرفتگی یکی از سیکلونهای کارخانه نکا گفت از نظر فنی گرفتگی سیکلونها در کارخانه‌های سیمان امری طبیعی است و کارگران مخصوص نیز برای رفع‌گیر سیکلونها پیش‌بینی شده که به طور معمول در این قسمت مشغول کار میباشند. وی در این گفتگو شایعات مربوط به هرگونه تخریب در این کارخانه را که از سوی عوامل ضد انقلاب رواج یافته است بشدت تکذیب کرد و افزود این حادثه هیچگونه تاثیری در جریان تولید این کارخانه که میزان آن حدود ۲۰۰۰ تن در روز میباشد نداشته است.

علیرغم تلاش مذبوحانه ضدانقلابیون

# عملیات آسفالت جادهٔ اشنویه- نقده پایان یافت

بگزارش واحدمرکزی خبر در پی آزادسازی اشنویه از دست ضدانقلابیون و گروهکهای غیرقانونی عملیات آسفالت جاده اشنویه به نقده که از پیش از یکسال قبل شروع شده و بعلت ناامنی و نفوذ ضدانقلاب در منطقه ناتمام مانده بود با کوشش و تلاش پیگر اداره کل راه و ترابری استان آذربایجان غربی و جهادسازندگی، گروه فنی فرمانداری نقده و شهرداریهای نقده و محمدیار پایان یافت و مورد بهره‌برداری قرارگرفت.

این جاده ۳۲ کیلومتر طول و ۷ متر عرض دارد که حدود یکسال پیش ۱۷ کیلومتر آن بپایان رسیده بود، کارهای اجرائی و بقیه راه پس از آزادسازی شهر اشنویه آغاز شد و در مدت ۲۵ روز بانجام رسید.

آسفالت جاده نقده اشنویه از نظر جلوگیری از مین‌گذاریهای ضدانقلابیون که تا امروز با استفاده از خاکی بودن انجام میشد و جان مردم را بخطر میانداخت حائزاهمیت شایانی است.

یادآورمیشود که بر اثر انفجار مینهای ضدتانک و ضدنفر که بوسیله عوامل مزدور گروهکهای غیرقانونی در طول ۲ سال گذشته با استفاده از خاکی بودن این جاده کارگذاشته شده بود عده زیادی از برادران روستائی و مردم بیدفاع منطقه افراد سپاه پاسداران بسیج و ارتشی بشهادت رسیده و تعدادی نیزمجروح و آسیب دیده‌اند. که آسفالت بموقع و سریع آن باین علت برای مردم منطقه اهمیت حیاتی دارد.

برای آسفالت پانزده کیلومتر باقیمانده این جاده علاوه بر استفاده از امکانات فنی وماشین‌آلات راهسازی مبلغ ۸ میلیون ریال از محل طرحهای اجرائی اداره کل راه و ترابری آذربایجان غربی هزینه شده است.

# قابل توجه فروشندگان و واردکنندگان لوازم لوله کشی

این اطلاعیه از سوی دادسرای امورصنفی تهران دراختیار خبرنگار ما قرارگرفت:

فروشندگان و واردکنندگان لوازم لوله‌کشی و شیرآلات، شورای اسلامی صنف به درخواست دادسرای امورصنفی از روز شنبه ۶۰/۸/۲ رسماً کار خود را شروع وجهت پیشبرد اهداف انقلاب اسلامی ایران وهماهنگ نمودن عرضه و تقاضا وحمایت از مصرف کننده و جلوگیری از سودجوئی وگرانفروشی متعهد شدند که نکات ذیل را دقیقاً رعایت فرمایند.

۱- واردکنندگان محترم قبل از اینکه کالای خود رابه فروشندگانی در تهران و یا شهرستان عرضه نمایند مدارک وارداتی خود را به این شورا تحویل نمایند تا برای هماهنگ نمودن عرضه و تقاضا مورد بررسی قرارگیرد.

۲- واردکنندگان موظف هستند برای فروش کالا فاکتورصادرنمایند.

۳- خریداران توجه داشته باشند کالای بدون فاکتور نخرند.

۴- فروشندگان کل یا جزء فاکتور فروش صادرنمایند.

۵- بدیهی است در صورت تخلف چنانچه شکایاتی به ستاد مبارزه با گرانفروشی داده شود هیچگونه عذری پذیرفته نخواهد شد.

آدرس توزیع:

خیابان خیام نزدیک چهار راه گلوبندک پاساژ برلیان طبقه چهارم دفتر شورای اسلامی صنف فروشندگان لوله و لوازم لوله‌کشی.

**دادستان انقلاب اسلامی تهران ویژه امورصنفی**

در اثر فشار اعضای اوپک

# عربستان تولید نفت‌خود را ۲ میلیون بشکه در روز کاهش می‌دهد

مهندس سیدمحمد غرضی وزیرنفت جمهوری اسلامی ایران که در راس هیئتی جهت شرکت در اجلاس فوق‌العاده سازمان کشورهای صادرکننده نفت- اوپک- به ژنو عزیمت کرده بود به تهران بازگشت. وی در فرودگاه مهرآباد در مصاحبه‌ای باخبرگزاری پارس نتایج این سفر را تشریح کرد. مهندس غرضی در مورد نتایج مذاکرات وزرای کشورهای صادرکننده نفت که در نتیجه آن توافق شد قیمت پایه نفت به ۳۴ دلار برسد گفت: طی این اجلاس قرارشد پادشاهی عربستان دومیلیون بشکه از تولیدخود بکاهد و همگام با آن قیمت نفت این کشور نیز از ۳۲ دلار به ۳۴ دلار افزایش یابد. به این ترتیب با ۲ میلیون بشکه کاهش در صدور نفت عربستان تولید این کشور از ۱۰/۵ میلیون بشکه به روزانه ۸/۵ میلیون بشکه رسید و سایر کشورها نیز که سهمشان در بازار بین‌المللی در معرض تهدید قرارگرفته بودخواهند توانست مجدداً سهم خود را در بازار به دست آوردند. مهندس غرضی در پاسخ این سئوال که تاثیر قراردادن ۳۴ دلار به عنوان قیمت پایه نفت خام کشورهای اوپک که باعث می‌شود ایران دو دلار ارزانتر نفت خود را بفروشد چیست گفت:

تاثیر این امر بر مشتریان کشورهائی چون ایران، لیبی و الجزایر که سعی داشتند نفت خود را به قیمت واقعی آن بفروشند و بازارشان به علت اینکه مشتریان نفت خام به سوی نفت ارزانتر تعیین برده بودند باعث شد که این گروه کشورها، ایران،لیبی‌والجزایربتوانندبازارهای خود را که ظرف دو سال اخیر و خصوصا ظرف سه ماه گذشته از دست داده بودند مجددا به دست آوردند.

وزیر نفت در مورد نرخ جدید و نظر ایران نسبت به آن گفت ۱۳ کشور عضو اوپک براساس قیمتی که تعیین و تثبیت شده نفت خام صادراتی خود را خواهد فروخت و کشورهائی که از این نرخ سرباز می زنند قصد دارند اوپک را از بین ببرند. ما لیستی داریم که برپایه آن تمام حوزهای نفتی دنیا قیمتهایشان را بر قیمت پایه ۳۴ دلار مشخص کرده اند و مانیز از این قیمت دفاع می کنیم. مهندس غرضی افزود:

نتیجه اصلی که از این کنفرانس به دست آمد این بود که هیئت نمایندگی پادشاهی عربستان نظریات اعضای اوپک را گوش داد و قیمت نفت خود را با افزایش دو دلار به ۳۴ دلار رساند و از سوی دیگر نیز ۲ میلیون از تولید خود را کاهش داد و دیگر اینکه پادشاهی عربستان مجبور شد از بازیهای سیاسی دست بردارد. خبرنگار خبرگزاری پارس در پایان مصاحبه از وزیر نفت علت یا علل کمبود بنزین را سئوال کرد وی در پاسخ گفت پالایشگاههای کشور بیش از مقدار کوپن های در گردش فرآورده تولید می کنند و از این بابت هیچگونه نگرانی وجود ندارد.

# اطلاعیه وزارت نفت در مورد مشترکین گاز

بگزارش خبرگزاری پارس سخنگوی وزارت نفت اعلام کرد شرکت ملی گاز ایران در حد توانایی کوشیده است در مورد گاز رسانی در سطح کشور تسریع به عمل آورد تا بتواند تا حدودی کمبود سوختهای مایع را با گاز طبیعی جهت رفاه هموطنان جبران نماید. شرکت ملی گاز متقابلاً انتظار دارد مصرف کنندگان و مشترکین گاز طبیعی با این شرکت نهایت همکاری را نموده و فرمهای پرسشنامه را که جهت تکمیل پرونده آن گروه از مصرف کنندگان که دارای کنتور هستند و از تاریخ ۶۰/۸/۵ توزیع گردیده و تکمیل و به شرکت ملی گاز ایران عودت دهند، بدیهی است چنانچه پرسشنامه‌ها در تاریخ تعیین شده به شرکت مذکور عودت داده نشود اقدامات قانونی از جمله قطع گاز به عمل خواهد آمد. قبلاً از همکاریهایی که در این زمینه به عمل خواهد آمد تشکر می‌نماید.

# ۳شعبه دیگر از تعاونی خیاطان آغاز بکار کرد

بدنبال درج گزارش تعاونی صنف خیاط در روز یکشنبه ۳آبانماه و تماسی با این تعاونی، مطلع شدیم که ۳شعبه دیگر این تعاونی در منیریه، جوادیه و نازی آباد افتتاح و شروع بکار کرده‌اند. آدرس این شعبات بقرار زیر است:

●منیریه - چهارراه ترجمان - پلاک ۱۹۵

●جوادیه- ده متری اول - جنب بازارچه

●نازی آباد - بازار دوم- پشت مسجد رسول

# پذیرش هنرجو

اهواز- خبرگزاری پارس- اداره کل آموزش و پرورش خوزستان با صدور اطلاعیه‌ای اعلام کرد: هنرستان کشاورزی را مهرمز بمنظور تکمیل کلاسهای اول تعدادی هنرجو از طریق مصاحبه و از بین فارغ التحصیلان سال سوم راهنمائی می‌پذیرد در این اطلاعیه از داوطلبین خواسته شده که برای ثبت نام و کسب اطلاع بیشتر حداکثر تا آخر وقت اداری روز دوشنبه ۱۸ آبانماه جاری به آموزش و پرورش رامهرمز مراجعه نمایند ضمنا پذیرش روستا زادگان اولویت خواهند داشت.

# اخراج عوامل صهیونیسم ازشرکت زمزم (آزادی)

پس ازگذشت نزدیک به سه سال ازپیروزی انقلاب اسلامی ایران برهبری امام خمینی واهدای بیش ازیکصدهزارشهیدومعلول، آرزوی دیرینه کارگران مسلمان شرکت زمزم (پپسی کولا) تحقق یافت و بااقدام انقلابی وهمکاری برادران مسلمان کارگرومدیریت این شرکت ازلوث وجود ناپاکان عوامل صهیونیسم یعنی وابستگان فرقه ضاله بهائیت که نتوانسته بودند خودراباانقلاب اسلامی و جمهوری اسلامی توجیه نموده ودرافکارواهی وپوچ خودباقی مانده بودند، پاکسازی گردیده و بیش از۹۵ نفرازاین فریب خوردگان صهیونیسم ازشرکت زمزم آزادی (پپسی کولا) اخراج گردیدند. بهمین مناسبت و همچنین فرارسیدن ماه محرم‌الحرام ظهرروزیکشنبه ۶۰/۸/۱۰ مراسمی درمحل این شرکت وباحضورکارکنان ومدیریت آن برگزارگردید. مراسم ابتداباتلاوت آیاتی ازکلام ا... مجید آغاز وپس ازآن بیانیه انجمن اسلامی شرکت زمزم آزادی قرائت گردیددراین بیانیه آمده است: درودبرپیامبرعظیم‌الشأن اسلام حضرت محمدبن عبداله (ص) که رهبرمسلمانان بوده وآنهارابراه راست هدایت فرمود، وسلام برسیدالشهدا حسین بن علی (ع) که بانثار خونش این هدایت رادرروح انسانیت جانی تازه دمید،ودرود به رهبرکبیرانقلاب اسلامی ایران امام امت خمینی بتشکن که باحرکت انقلابی خودمستضعفین جهان رابراه اسلام، علیه مستکبرین شورانیدودرود به رزمندگان جبهه‌های اسلام علیه کفرجهانی وشهیدان شاهد تاریخ که باخون خود درخت اسلام راآبیاری نمودند.

انجمن اسلامی شرکت زمزم آزادی ضمن تسلیت به پیشگاه مقدس امام زمان حضرت مهدی (عج) بمناسبت ماه محرم، تبریکات صمیمانه خودرابه مناسبت پاکسازی‌عناصر فرقه ضاله بهائیت که جزء خواستهای دیرینه صاحبودپس ازگذشت ۳ سال ازانقلاب خونینمان صورت گرفته راخدمت امام امت و همه مؤمنین و همکاران عزیز، عرض می‌نمائیم وامیدواراست که سالم سازی محیط کارخانه‌ها در کارخانجات زمزم و دیگرکارخانجات نیز صورت گیرد.

مااعضای انجمن اسلامی این اقدام درجهت انقلاب راتایید وحمایت خودرااز این عمل اعلام و تعهدمی‌نمائیم که باهمکاری کلیه کارکنان متعهد ومسئول ومسلمان اداره کارخانه رابعهده گرفته وباعث دلگرمی مسئولان مکتبی بوده و مشت محکمی به دهان یاوه سرایان ضد انقلاب خواهیم زد.

درضمن شهامت وشجاعت چندتن ازبرادران که به آغوش پرمهرومحبت اسلام بازگشتند راارج نهاده وسپاس بیکران خودرانثارقدوم اسلامپرور آنهامی‌کنیم.

پس ازقرائت بیانیه، انجمن اسلامی یکی ازمدیران شرکت درارابطه بااخراج بهائیان و تغییر و تحولات درکارخانه وجایگزینی افرادمؤمن به جای آنهاسخنانی ایراد نمود. پس ازآن مدیرعامل شرکت درارابطه باپاکسازی وتصفیه مطالبی بیان داشت وی درقسمتی ازسخنانش گفت:

ما نام این عمل انقلابی راتصفیه گذاشته ومیدانیم که تصفیه عوامل وابسته ازادارات وکارخانجات توسط حزب‌ا....انجام پذیرفته وعده‌ای که دراین شرکت شامل تصفیه شده‌اند بعضی‌شان نیز وابسته به گروهکهای غیراسلامی بودند.

وی درادامه سخنانش گفت: خیلی‌ها ادعای امام زمان بودن کردند و توسط ابرقدرتهاپشتیبانی شده وانگلیس نیز حمایت کامل نمود و همینطور رشد کردند و در نهایت صهیونیست بین‌الملل اداره این فرقه ضاله رابعهده گرفته است.

درپایان مراسم کارگران خواهان پاکسازی بهائیان ازتمام کارخانجات زمزم شرکت فیروز- ایرانگاز و.....شده وباعزاداری حسین‌بن علی(ع) ونوحه خوانی وهمچنین پذیرایی ازشرکت کنندگان مراسم خاتمه یافت.

لازم بیادآوری است شرکت زمزم شرق (نارمک) نیز این عوامل وابسته صهیونیسم راهفته گذشته پاکسازی کرده است.

# تحویل موادسوختی فقط درباک وسیلهٔ نقلیه مجازمی‌باشد

خبرگزاری پارس درتماسی با سخنگوی وزارت نفت کسب اطلاع کرد اطلاعیهای باین شرح از سوی وزارت نفت منتشرشده است..

بدینوسیله به کلیه جایگاههای توزیع موادسوختی درتهران و حومه ابلاغ میشود تا اطلاع ثانوی بطورشبانه‌روزی نسبت به تحویل موادسوختی با رعایت نکات زیر اقدام فرمایند، بدیهی است گروههای ضربت بازرسی پخش شرکت ملی نفت ایران درتمام ساعات شبانه‌روز نسبت به حسن اجرای مورد فوق اقدام و درصورت مشاهده هرگونه تخلف موضوع ازطریق دادستانی کل انقلاب موردپیگیری قرارخواهدگرفت:

۱- تحویل موادسوختی فقط درباک وسیله نقلیه مجاز بوده و ازتحویل آن درظروف مطلقا خودداری شود.

۲-مسئولین جایگاههائی که مخازن آنهادرشرف اتمام است موضوع را بلافاصله به ستاد سوخت‌رسانی با شماره تلفنهای ۶۶۰۱۲۷ و ۵۸۱۰۶۲ اطلاع دهند تا دراسرع وقت تامین شود.

۳- وزارت نفت ضمن اطمینان به همشهریان تهرانی مبنی برتامین بودن سوخت بنزین درمخازن از کلیه همشهریان درخواست دارد درصورت مشاهده هرگونه تخلف موضوع را به تلفنهای شماره ۵۹۱۰۶۳ و ۶۶۰۱۲۷ اطلاع فرمایند.

# کوپن (ن) نوبت دوم به سهمیه قند و شکر اختصاص یافت

اطلاعیه کمیته هماهنگی ستاد بسیج اقتصادی کشور.

بسمه تعالی

کمیته هماهنگی توزیع کالاهای ستاد بسیج اقتصادی کشور در رابطه با سهمیه قندو شکر آبانماه باطلاع کلیه هموطنان عزیز میرساند از تاریخ این اطلاعیه خانوادههای عزیز میتوانند با ارائه‌کوپن (ن) نوبت دوم بتدریج جهت دریافت سهمیه قند و شکر ماهانه خود به عاملین توزیع مراجعه نمایند. یاد آوری میشود چون ممکن است کوپنهای (ن) نوبتهای اعلام نشده جهت کالاهای دیگری مورد استفاده قرار گیرد لذا از هموطنان عزیز درخواست می‌نماید که‌از ارائه کوپنهای نوبتهای اعلام نشده اکیدا خودداری نمایند.

# فعالیتهای جهاد سازندگی در مناطق آزاد شده کردنشین

جهاد سازندگی ارومیه اعلام داشت بدنبال پاکسازی منطقه کردنشین سومای برادوست ارومیه ماموران جهاد سازندگی از اول مهر ماه گذشته فعالیتهای خود را در این منطقه آغاز کردند و در این مدت موفق به احداث ۱۵ کیلومتر راه روستائی، دو باب مدرسه، حفر دو حلقه چاه عمیق، مرمت ۳۸ مدرسه و چند شبکه لوله کشی آب آشامیدنی و توزیع هفتاد تن کود شیمیائی شده‌اند.

در همین مدت اکیپهای بهداشتی در ۳۸ روستا ۸۷۸ نفر ازاهالی این منطقه را تحت درمان قرار دادند و دو هزار نفر دیگر را بر علیه بیماریهای واگیر واکسینه کردند.

واکسیناسیون ۶۴ هزار و ۹۷۹ راس دام و بیش از ۵ هزار قطعه طیور نیز کوششهای جهاد سازندگی در این منطقه بوده است.

# سهمیه ماهانه جوجه درمشهد به یک میلیون قطعه افزایش یافت

بااقداماتی که ازسوی ستادبسیج اقتصادی استان خراسان بعمل آمدسهمیه ماهانه جوجه یکروزه مشهدبه یک میلیون قطعه افزایش مییابد.این مطلب درجلسه ستاد بسیج اقتصادی خراسان که باحضور مشاوراقتصادی استانداری این استان تشکیل شده بود اعلام گردید. به گزارش خبرگزاری پارس درجلسه مذکورهمچنین چگونگی عملکرد کمیته‌های مختلف ستادبسیج اقتصادی مورد بررسی قرارگرفت وتاکید شدکه کمیته حمل و نقل نیز هرچه زودترباعضویت نمایندگان استاندار، ستادسوخت، ادارات کل بازرگانی وراه و ترابری، شورای کامیونداران و پلیس راه مشهد تشکیل شود.

# گفته‌ها وخواسته‌ها درسومین سمینارسراسری انجمنهای اسلامی کارخانجات ایران

**اولین روز سمینار- چهارشنبه ۶۰/۸/۶**

روز چهارشنبه ۶۰/۸/۶ اولین جلسه سومین سمینار هماهنگی انجمنهای اسلامی کارخانجات سراسر کشور باحضور نمایندگان انجمنهای اسلامی بیش از ۳۹۰ کارخانه از سراسر کشور وبا شرکت چند تن از نمایندگان مجلس شورای اسلامی در مسجد الجواد برگزار شد. در ابتدای مراسم روز اول که از ساعت ۳/۲۰ بعد ازظهر آغاز شد، آیاتی چند از کلام ا... مجید بوسیله یکی از برادران کارگر قرائت وترجمه شد آنگاه بیانیه کانون هماهنگی انجمنهای اسلامی کارخانجات در زمینه انقلاب اسلامی، تشکیل سومین سمینار انجمنهای اسلامی کارخانجات سراسر کشور وغیره بدین شرح توسط یکی از برادران عضو این کانون قرائت شد.

بسم ا... الرحمن الرحیم- انقلاب اسلامی ایران حرکتی است خداجویانه، بهتی است عمومی و انگیزشی الهی است که از فطرتهای پاک نشأت گرفته واز عمق وجدانهای بیدار جوشیده واز ژرفای اندیشه‌های متعالی انسان تبلور یافته است.

انقلاب اسلامی ایران یک دگرگونی روحی، فکری وبنیادی اصیلی است که از بطن ومتن جامعه، از درون مردم واز ژرفای وجدانها میجوشد.

انقلاب اسلامی ایران فریاد دادخواهی مستضعفین وآوای استقلال طلبی وآزادی خواهی آزادگان سرتاسر عالم است.

تبلور اراده امت، نیروی لایزال ایمان وتجلی عصیان امت علیه تمامی نظامهای شرک وکفر والحاد.جهان‌از تب وتاب انقلاب اسلامی ایران در هیجان است وآتش سهمگین انقلاب با طوفان بپا خاسته حرب ا... میرود تا بسوزاند هرگونه آثار شرک وخودکامگی را، چپاول وغارت را، ظلم وجور و ستم را، گروه گرائی و ملیت گرائی و بت‌پرستی را. امروز امت ستم‌ستیز و کفرشکن حزبا... برارابه تاریخ سوار است تا در روند تکاملی انقلاب اسلامی خونبار خویش آغازی باشد بر نجات مستضعفین آمریکای لاتین، محرومین آفریقای سیاه و در بند کشیدههای آسیا و بیداری تمامی زحمتکشان زیر سلطه ابرقدرتهای چپاولگر و متجاوز شرق و غرب.

هان ای مسلمانان و ای کارگران آزادها

*** آزادی انسانها در گرو گرایش به اسلام**

بپا خیزید و دور از مسلکهای شرق و مرامهای غرب به اسلام و مکتب انسان سازش بپیوندید زیرا نجات بشریت و آزادی انسانیت تنها در گرو گرایش به اسلام است.

کارگران مسلمان و متعهد و کفر ستیز ایران با همکاری سازمان تبلیغات اسلامی سومین سمینار انجمن‌های اسلامی کارخانجات سراسر کشور را در زمانی آغاز میکنند که توطئه‌های رنگارنگ امپریالیستها که نشاندهنده خشم آنان بواسطه از دست دادن منافع عظیمشان در منطقه است، باوج خود رسیده است و خبرگزاریهای امپریالیستی و صهیونیستی تلاش گسترده‌ای را در جهت آلوده کردن نام و محتوای انقلاب اسلامی ایران آغاز کرده‌اند.

سومین سمینار انجمنهای اسلامی کارخانجات سراسر کشور که متمم و مکمل اولین و دومین سمینار سراسری انجمنهای اسلامی است، با علم به تمامی توطئه‌های شیاطین بسر کردگی شیطان بزرگ آمریکا و مزدوران خودفروخته داخلی این بازیخوردگان منزوی، تنها راه پیروزی را پیروی از خط امام خمینی و رهنمودهای پیامبر گونه‌اش میدانند و با تمامی توان خویش در راه اعتلای انسان و رهانیدن کارگران از تنیدههای موهوم تلاش خواهند کرد و تا حاکمیت کامل حزب ا... در سنگر کارخانجات واستقرار نظام عدل در تمامی زمینهها وتا برقراری ضوابط بجای روابط با هرگونه خط انحرافی وسازشکارانه مقابله خواهند کرد ولحظه‌ای از حرکت وذره‌ای از تحرک باز نخواهند ایستاد وبا آنچه که در خط امامشان نباشد، مخالفت کرده وچون بنیانی مرصوص مقاومت وایستادگی خواهند کرد ودر راه بثمر رساندن اهداف عالیه اسلام در اجرای دقیق قانون اساسی مسئولانه تلاش خواهند کرد.

آنگاه قطعه شعری توسط برادر شیرخدائی از انجمن اسلامی کارخانه ساوالوکس درزمینه مراسم حج امسال که در مکه معظمه سروده شده بود، قرائت شد.

در بخش چهارم سمینار برادر تمیزه فر مسئول آموزش وزارت صنایع سخنانی خطاب به برادران وخواهران کارگر ایراد کرد. او گفت:

ملت ما ملتی است که قرون واعصاری را به شکنجه گذرانده است وامروز روز رهائی ازدامهائی است که مستکبران جهانی برای ما گسترده بودند، روزی است که سرمایه‌های این مملکت بدست کارگران پرتوان ما به فرآوردههای ساخت تبدیل میگردد. طاغوت وطاغوتیان آرزومند بودند که با فرار خویش از این آب وخاک آنچه را که به ما تحمیل کردند، وبال گردنمان شود، اما آنچه را که جوهره وجود شما بود، موجب شد تا تمام صنایع به حرکت درآید و بصورتی که آینده‌ای درخشان در پیش رو داشته باشیم. وزارت صنایع قبلاً مرکزی برای صدور پروانه وبستن قرارداد بود اما امروز میرویم با یاری شما وحزب‌اللهی‌های دست اندرکار صنایع، پس از سالها وقرنهابتوانیم از آنچه که خود میتوانیم طراح آن باشیم، سخن بگوئیم.

*** آموزش مدیریت به کارگران**

مسئول آموزش وزارت صنایع در بخشی دیگر از سخنانش درباره چگونگی ارائه آموزش در گذشته و اینکه این آموزش به چه کسانی داده میشد و مدیران فاسد صحبت کرد او در این مورد گفت: در گذشته آموزش فقط دادن بورس به افرادی بود که به خارج کشور بروند و صلاحیت آنان را ساواک و یا مدیران منتخب وزارت صنایع تائید میکردند.

درگذشته، در کشور، دومرکز مدیران را تربیت میکردند. یکی دانشگاهها و دیگر سازمان مدیریت. بازده کار آنها مدیرانی بود که شما بهتر از من می شناسید: امروز به شما تبریک میگویم که در راس سازمان مدیریت فردی روحانی است که به نمایندگی از سوی حوزه علمیه قم کار خود را شروع کرده است. بطور کلی مدیر به وظیفه در محیط کار دارد.

۱- برنامه ریزی و تعیین اهداف و سیاست تولید ۲- نظارت بر اجرا و هماهنگی واحدهای مختلف ۳- نظارت و کنترل و بازیابی مسائل. ما این مهم را در تعهد جستجو می کنیم به در مدارکی که عرب برای ما فرستاده است. مدیریت غربی الگوئی نیست که در جمهوری اسلامی قابل تبعیت باشد. ما به مدیریت اسلامی نیاز داریم که از دل یک صنعت مستقل و مکتب صنعتی و صنعت مکتبی جوشیده باشد و از عدم احساس مسئولیت و عدم وجود تعهد در محیطهای تولیدی‌واداری خلاص شویم.

وی سپس به لزوم استفاده از نیروهائی که سر به اسلام سپرده‌اند و لزوم آموزش اشاره کرد و گفت: امروز بر آنیم که از میان مستضعفین، کسانی که سر به اسلام سپرده‌اند و دل برای این مملکت میسوزانند، مدیران آینده را بسازیم، کسانی که از نیروی بینائی و شنوائی خویش در تولید حداکثر استفاده کرده و روی انقلاب را سفید و چشم دشمنان را کور کردند. این افراد مدیران واقعی صنعت میباشند. ما مصیبتهای زیادی را از ناحیه مدیران فاسد داشته و داریم، این مسئله وقتی حل میشود که راه حل منطقی و اصولی، طراحی و به اج

# دولت مهندس موسوی از مجلس...

بقیه از صفحه ۱۲

اینگزارش برای دو هفته که توسط لطیف صفری مطرح شد، مجلس موافقت کرد و با این موافقت گزارش مذکور از دستور خارج شد.

## ● نامهٔ نخست وزیر به مجلس

در پایان جلسه علنی صبح دیروز رئیس مجلس نامه مهندس موسوی نخستوزیر مبنی بر معرفی کابینه به مجلس شورای اسلامی را بشرح زیر قرائت کرد. لازم بتذکر است که مقدمه نامه قرائت نشد ولی به لحاظ اهمیت درج میگردد:

بسم ا.. الرحمن الرحیم

مقدمه

«الله ولی الذین آمنوا یخرجهم من الظلمات الی النور.....»

انقلاب اسلامی که به رهبری امام امت حضرت آیت ا... العظمی خمینی پیروز شد، قبل از هر چیز انقلاب در جانها بود. به لطف خدا مردمی به خدا ایمان آوردند و عمل صالح کردند و خود را دگرگون ساختند و خدا شرایط اجتماعی و اقتصادی آنان را دگرگون کرد و به آنان شرف و عزت و حیثیت اسلامی بخشید و استمرار انقلاب اسلامی در گرو تعمیق همین دگرگونی جانها است که از یکسو شرایط محیطی را میتواند آنچنان تغییر دهد که قلمروی آزاد و مستقل برای مردم کشور ما در جهان پر از زور و ستم امروز پدیدار آید و از سوی دیگر این دگرگونی، پیام انقلاب یعنی پیام اسلام را برای زنده ساختن مسلمانان دیگر در سراسر جهان صادر کند. همان سان که صادر شده است.

با تلقی این چنین از انقلاب اسلامی، خط اصلی و هادی برنامه‌های دولت، استمرار و تعمیق انقلاب و فرهنگی خواهد بود و انقلاب فرهنگی پشتوانه هر برنامه دیگر، و رمز حضور همه جانبه مردم در صحنه برای کمک بدولت و شرکت در دولت همین است.

برنامه‌ای که کابینه شهید رجائی و شهید باهنر بدان می‌اندیشیدند متاثر از چنین طرز تفکری بود و اینک کابینه جدید هم که ادامه همان کابینه است چنین می‌اندیشد و نگاهی به مقدمه برنامه‌های قبلی این مسئله را بوضوح نشان خواهد داد. ما در برنامه‌ریزی افزون بر آنچه آن دو برادر شهید ارائه دادند نداریم. گر چه افزایش تجربیات چه بسا میتوانست بدین برنامه‌ها قسمتهائی را بیفزاید و یا احیاناً قسمتهائی را حذف کند ولی این ضرورت آنچنان نبود که ما دست به ترکیب این برنامه بزنیم. تنها چیزی که در این مقدمه باید بیفزاییم آن است که در کابینه فعلی سعی خواهد شد به سمت برنامه‌ریزی به معنای علمی آن در امر توسعه پیش برویم.

و طبیعی است که این مهم مستلزم آن است که سازمان برنامه و بودجه بتواند نقشی فعالتر از آنچه هم اکنون دارد پیدا کند و با جذب نیروهای متخصص و مومن به انقلاب و شریف، برنامه‌های اقتصادی، فرهنگی، اجتماعی را هماهنگ کند.

## ● معرفی کابینه به مجلس

بسم‌الله الرحمن الرحیم

ریاست محترم مجلس شورای اسلامی برادر حجت‌الاسلام و المسلمین اکبر هاشمی رفسنجانی با توجه به اصل ۱۳۳ قانون اساسی جمهوری اسلامی ایران اسامی برادرانی که در دولت جدید عضویت خواهند داشت برای رای اعتماد به مجلس شورای اسلامی تقدیم میگردد.

این اسامی به تائید ریاست محترم جمهوری اسلامی ایران رسیده است.

۱- وزیر آموزش و پرورش برادر علی اکبر پرورش
۲- وزیر ارشاد اسلامی برادر حجت‌الاسلام عبدالمجید معادیخواه
۳- وزیر بازرگانی برادر حبیب‌اله عسگر اولادی مسلمان
۴- وزیر بهداری برادر دکتر هادی صافی
۵- وزیر مشاور رئیس سازمان بهزیستی برادر دکتر محمود روحانی
۶- وزیر مشاور و رئیس سازمان برنامه و بودجه برادر دکتر محمد تقی بانکی
۷- وزیر پست و تلگراف و تلفن برادر مهندس مرتضی نبوی
۸- وزیر دادگستری برادر سید محمد اصغری
۹- وزیر دفاع برادر جناب سرهنگ سلیمی

۱۰- وزیر راه و ترابری برادر مهندس هادی نژاد حسینیان
۱۱- وزیر صنایع برادر مهندس سید مصطفی هاشمی
۱۲- وزیر فرهنگ و آموزش عالی برادر دکتر محمد علی نجفی
۱۳- وزیر معادن و فلزات برادر مهندس سید حسین موسویان
۱۴- وزیر کار و امور اجتماعی برادر احمد توکلی
۱۵- وزیر کشور برادر دکتر سید کمال‌الدین نیک روش
۱۶- وزیر کشاورزی برادر محمد سلامتی
۱۷- وزیر مسکن و شهرسازی برادر مهندس محمد شهاب گنابادی
۱۸- وزیر نیرو برادر دکتر حسن غفوری فرد
۱۹- وزیر نفت برادر مهندس سید محمد غرضی
۲۰- وزیر مشاور در امور اجرائی برادر مهندس بهزاد نبوی
۲۱- وزیر امور اقتصادی و دارائی برادر دکتر حسین نمازی

و با توجه به اصل ۱۴۱ قانون اساسی تصدی وزارت امور خارجه را بطور موقت خود اینجانب بعهده خواهم داشت.

میر حسین موسوی

همچنین گزارش خبرنگار ما حاکی است که در این جلسه «لایحه راجع به الحاق یک نبصره به لایحه قانونی مربوط به ضبط اسکناسهائی که بطور غیر قانونی وارد کشور می‌شود مصوب ۱۳۵۹/۲/۱۷ شورای انقلاب» صحبت مخالف و موافق و رای گیری در مورد آن، طبق اصل ۸۵ قانون اساسی برای مدت ۴ سال به کمیسیونهای امور قضائی و امور اقتصادی و دارائی جهت بررسی و تصویب ارجاع شد.

جلسه علنی صبح دیروز ساعت ۱۱ خاتمه یافت و جلسه علنی بعدی به ساعت ۱۳ موکول گردید تا در مورد کابینه معرفی شده بحث و بررسی گردد و در صورت کافی بودن یک جلسه رایگیری بعمل آید.

جلسه علنی مجلس شورای اسلامی بعدازظهر دیروز ساعت ۱۳/۴۵ باتلاوت آیاتی ازقرآن مجید وبریاست حجت‌الاسلام والمسلمین هاشمی رفسنجانی تشکیل شدوبحث درمورد کابینه مهندس موسوی آغازشد.

بگزارش خبرنگارپارلمانی ما ابتدا مهندس میرحسین موسوی نخستوزیرضمن درود به امام خمینی رهبر کبیرانقلاب، شهدای راه حق و رزمندگان جبهه‌های نبرد حق علیه باطل گفت: جهانی تازه درحال تولد است، جهانی که درآن انسانهابرپا چنراسلام وارزشهای اسلامی والهی به هویت انسانی خودبرگشت داشته باشندواستعدادهای خودراشکوفان وجوشان بگرداند.

## انقلاب ودگرگون نمودن انسانها

نخستوزیر وضعیت کنونی طی سخنانی گفت: به اعتقاد ما انقلاب اسلامی بزرگترین مشکل خود که همان مشکل دگرگونی انسانهاودگرگونی عمیق درونی است پشت سرگذاشته. دگرگونی دراهداف، سلوک، رفتاروگفتار، تصمیم‌گیریهاکه بزرگترین دگرگونیهاست پشت سرگذاشته دربهمن‌ماه ۲۲ بهمن ملت ماموفق شد ساخت سیاسی رژیم گذشته رادرهم بشکند. ولی مدتها طول کشیدتااین دگرگونی واقعی رادرخودایجاد کندوبه آن عمق ببخشد ودراین عمق بخشیدن مشاهده‌ودیم که بسلاحهائی راازسرگذرانده وچه مبارزات گسترده‌ای انجام دادوچقدر دراین راه قربانی داد قربانی‌هائی راکه مادرچهارماه اخیردانشته‌ایم من بیشترناشی ازاصول عمیق مردم برای ایجادچنین دگرگونی اساسی می‌دانم و برای راندن آثاروعادات مرض‌هائیکه بخاطر استمرارزیم آمریکائی سابق و استعمارغرب برملت ماتحمیل شده بودمبدانم.

جامعه ماکنون بیش از ۲۲بهمن سال۵۷ اسلامی و آگاه است و بیش ازآن موقع دوستان و دشمنان واقعی خودرامی‌شناسد ومرز بین حق و باطل اکنون از۲۲بهمن روشنتراست. ورمیه برای کارکردن هردولتی که می‌خواهدروی کاربیایدبیشتروجوددارد وبعداز۲۲بهمن بخاطر سلطه فرهنگی که سلطه سیاسی راپشتیبانی میکرد وبدون سلطه فرهنگی امکان ادامه سلطه سیاسی ازطرف آمریکابر کشور ما نبود این سلطه اثرات عمیقی بر روح و روان، جان ملت ما به تناسب مختلف روی قشرهای گوناگون گذاشته بود.

در طول انقلاب مردم پالایش و ترکیه پیدا کردند ولی ما اینهمه نمی‌توان گفت ما در ۲۴بهمن توانسته بودیم آثار آن سلطه فرهنگی را از بین ببریم این امر احتیاج به زمان داشت بعد از ۲۴بهمن ما هنوز افرادی را داشتیم که با تاثیر گرفتن از فرهنگ فاسد غرب می‌خواستند پلی باشند برای رخنه محمد امپریالیزم به کشورمان یا از بین رفتن نشئه مصنوعی در میان دولتمردان در سطح بالا باعث شد که در سطح ادارات آرامش بیشتری احساس شود و کار برای یک دگرگونی عمیق در ادارات آماده‌تر شود.

## ●نهادها سرموئی از اهداف اولیه خود منحرف نشده‌اند

الان که در ادارات گوناگون افراد و مسئولین به فکر برنامه‌های بلند مدت هستند و سعی میکنند از روبه رولی با مشاکل سه صورت روز مره خودشان را قرائم سرمه امروز نهادهای ما از نظر سازماندهی پیچیده‌تر، اموجه‌تر و قوی‌تر شده‌اند در عین حال اهداف خود را هم فراموش نکرده‌اند سپاه، جهاد و سایر نهادها سرموئی هم از آن اهداف اولیه منحرف نشده‌اند و در عین حال سازمان و ارتباط درونشان و پیچیدگی سازمانیشان ارتقاء پیدا کرده می فکر میکنم با این زمینه موجود اگر شاخت واقعی وجود داشته باشد، اعتقاد و ایمان و باور عمیق به دگرگونی در هیئت دولت وجود داشته باشد می‌تواند با مشکلات وسیع‌تر و گسترده‌تر مبارزه کند. نخست وزیر افزود انقلاب ما قدمی به عقب نگذاشته و علیرغم تمام مصیبتها و صدمات به خلق حرکت کرده و پیشرفت نموده است. امروز با اتکال به خدای بزرگ ووحدت مردم که این وحدت قدرت خود را در انتخابات اخیر نشان داد و همچنین در مقابله با ضد انقلاب که بصورت سازمان یافته و گسترده‌ای علیه انقلاب دست بکار شده بود قدرت خود را نشان داد وطبیعی است که دولت با اتکال به خدای بزرگ و برگرفت به نیروی عظیم مردم که تجلی قدرت خداوند است می‌تواند با مشکلات دست و پنجه نرم کند.

## ● جنگ مسئله اصلی ماست

در جامعه ما امروز مسائل انحرافی کمتر مطرح میشود و یک آگاهی عمیق مردمی در باره مسائل وجود دارد حتی در مورد اولویتها که این زمینه خوبی را برای کار فراهم می‌سازد یعنی فقط کسانی که در دولت مسئول هستند (نیستند که می‌گویند جنگ مسئله ایست که در اولویت قرار می‌گیرد بلکه مردم هم) چنین باوری دارند. یگانگی این باورها در بین مسئولین و مردم قدرتی به مسئولین میدهد که آنها بر اساس آن قاطع حرکت کند و موضع گیری نماید.

موسوی سپس در ادامه سخنانش گفت در مورد جنگ، دولت مصمم است تا بیرون راندن کامل متجاوز از سرزمین خودمان پشتیبانی و حمایت بیدریغ خود را از رزمندگان اسلام ادامه دهد و برنامه‌های خود را طوری تنظیم کند که انشاء الله جنگ را با پیروزی خاتمه دهیم زیرا این جنگ تنها مسئله جنگ سرزمینی نیست، جنگ اسلام و کفر است و جبهه عقیدتی و ایدئولوژیکی دارد.

وی افزود کسانی که در جهان صحبت از صلح میکنند باید بدانند ما زمین کسی را اشغال نکرده و به کسی تجاوز نکرده‌ایم بلکه مورد تجاوز و تعدی قرار گرفته‌ایم و برای برقراری یک صلح بهترین راه مبارزه با زور و ظلم در همه جهان است.

این سیاست را ما نه تنها با رژیم صدام بلکه بصورت یک اصل در سیاست خارجی خودمان بکار خواهیم گرفت یعنی مقابله با زور و ظلم.

## ● مشکلات اقتصادی ودلایل آن

نخست وزیر در ادامه سخنانش در مورد مسائل اقتصادی گفت.

ما مشکلات اقتصادی زیادی داریم که ناشی از جنگ و محاصره اقتصادی و وابستگی عمیق اقتصادی رژیم سابق که تمام رشته های اقتصادی ما بخارج بسته شده بود و ناشی از ندانم کاری ها و کار شکنی ها و تسلط افرادی چون نزیهها در نقاط کلیدی در اوایل انقلاب هم هست ما مجبوریم برای حل این مشکلات برنامه‌های کوتاه مدت و بلند مدت داشته باشیم در مورد رفع مشکلات اقتصادی نهادهای گوناگون کارهائی را می‌کنند که در مجموع مفید هستند و کشور ما بدون آن کارها نمیتوانست روی پای خود بایستد ولی الان بنظر میرسد که ضرورت دارد که فعالیت تمام ارگانها به یک رشته واحدی کشیده شود و تابع یک برنامه واحد و یک کل منسجمی شود یا از پراکندگی ها جلوگیری بعمل آید. ما مجبوریم به هر نحو که شده برنامه‌هائی درزمینه پیوند دادن تمام کارهای عمرانی در کشور بوجود آوریم و محورهای توسعه را در کشور براساس مطالعه روی مشکلات و بافت فرهنگی و صنایع خودمان ترسیم نمائیم.

موسوی افزود: در این رابطه نقش سازمان برنامه و بودجه اهمیت فوق‌العاده‌ای پیدا خواهد کرد و ما مجبوریم یک مرکز برنامه‌ریزی فعال که در آن اندیشمندان مسلمان و متعهد و متخصص گرد آیند و با مطالعه روی مسائل توسعه و براساس اهداف و آرمانهائی که در طول انقلاب بوجود آمده برنامه‌های تازه‌ای را برای کشور پیریزی کند البته ما بطور موضعی می‌توانیم مشکلات خودمان را از سر راه برداریم ولی واقعیت این است که مشکلاتی نظیر مسکن و امثال آن تنها در یک برنامه‌ریزی جامع است که می‌تواند حل شود.

قصد دولت این خواهد بود که درجهت برنامه‌ریزی دراز مدت کار کند و در عین حال که نباید از ضرورتهای روزمره غفلت کند و اهداف اقتصادی دولت درجهت استقلال اقتصادی است در نظام انقلابی ما هر تحرک و گذاشت اکنون ما بیش از همه وقت، احساس می‌کنیم که باید در مورد برنامه‌ها به یک نوع ارزش گذاری دست بزنیم و برنامه‌ها را بسنجیم و اثرات آن برنامه‌ها را پیش‌بینی کنیم وی افزود استقلال اقتصادی و حمایت از مستضعفان و برگشت به آن اصول قانون اساسی که تاکنون گامی درجهت اجرای آنها برداشته نشده خط اصلی و جزو اهداف این برنامه‌ها خواهد بود. و تمام این برنامه‌ها را ما باید با دقت و با توجه به بافت عقیدتی، سنتی، مذهبی و فرهنگی جامعه پیش‌بینی کنیم تا دچار تنگنا و شکست نشویم من فکر میکنم بهترین اهداف و آرمانهای اقتصادی در قانون اساسی پیش‌بینی شده که هم ناشی از فرهنگ اسلامی و هم بافت فرهنگی و اجتماعی کشورمان در آن در نظر گرفته شده.

## ● احتیاج به سیستم اطلاعاتی قوی و مطمئن

نخست وزیر در مورد مسئله امنیت گفت بیش از همیشه ما احتیاج به یک سیستم اطلاعاتی قوی و مطمئن داریم چه در مورد مسائل برون مرزی و چه درون مرزی.

ما اکنون در سیاست خارجی تا اندازه‌ای با چشم بسته و روی حدسیات عمل میکنیم گرچه سعی شده که این وضع کم‌کم از بین برود و اطلاعات ما از مسائلی که در جهان اتفاق می‌افتد بسیار ابتدایی است وبا وجود اینکه برگاری افراد متعهد ومومن به انقلاب این نقیصه را تاحدودی پر میکند ولی در دراز مدت خلاء ناشی از نداشتن یک سیستم اطلاعاتی برون مرزی بیش از پیش محسوس خواهد شد.

ودر داخل کشور هم اکنون براساس تجربه وسیازهای آنی فعالیتهایی در زمینه اطلاعاتی وجود دارد که باید هماهنگ شود در این مورد باید سریعا عمل شود و هر روز که مااین مسئله را به تاخیر بیندازیم بنظر من با دست خودمان ریان بزرگی را مرتکب شده‌ایم که قابل جبران نخواهد بود.

## ● سیاست خارجی دولت

مهندس موسوی در موردسیاست خارجی دولت گفت: ما مجبوریم بیش از آنچه که در سابق فعالیت داشتیم تحرک پیدا کنیم ما در اثر اتفاقاتی که دریکی دوسال اخیر بوجود آمد ارتباط خود را با جهان بیرون بریدیم و با خالی بودن پست وزارت خارجه وتنش‌هایی که در جامعه وجود داشت نتوانستیم خطوط اصلی اسلام وانقلاب خودمان را در مورد سیاست خارجی به جهان نشان دهیم ما احتیاج داریم برای حفظ انقلاب اسلامی و رساندن پیام انقلاب با جهان بیرون از مرزهای خود ارتباط وسیعی پیدا کنیم و برای اینکار ما محتاج عمل هستیم.

## ● تغییرات کم در کابینه بنفع انقلاب و جامعه است

نخست وزیر در مورد کابینه گفت از همان لحظه که این مسئولیت جدید مطرح شد من بنظرم می‌آمد که باید در این کابینه کمترین تغییرات را بوجود آورد زیرا این مسئله بنفع جامعه و انقلاب ما است چرا که عدم تغییر و یا کمتر شدن آن کمک بسیار زیادی به ثبات داخل ادارات میکند ما در آینده باید به سمتی پیش برویم که با تغییر مسئولین، حداقل، بعضی از معاونین ومدیر کلها ومسئولین سطح بالا در وزارتخانه‌ها برای انتقال تجربیات خود به افراد دیگر تغییر بکند.

مهندس موسوی درارابطه با عدم تغییر در کابینه خود گفت من از نزدیک شاهد تلاش شهید رجائی وشهید باهنر درشناختن افراد و تشکیل کابینه بودم واین کابینه موجود، کابینه‌ایست که آن شهدا بارحمت بسیار زیادی وبا درنظر گرفتن ملاحظات گوناگون آنرا تشکیل دادند.

## ● معرفی وزیر دفاع ووزیر کار

نخست وزیر درارابطه با چهره‌های جدید کابینه گفت درمورد سرهنگ سلیمی نامزد وزارت دفاع از برادرمان خامنه‌ای ریاست جمهوری تعریف فراوانی شنیده واحساس میکنم که ایشان برای این پست که پست حساسی است ودرسرنوشت ارتش وصنایع نظامی اثرات عمیقی میتواند بگذارد شایستگی دارد بخصوص اینکه برادرمان با مسائل آشناست و براساس دیدی که از انقلاب دارد دارای طرح وبرنامه برای وزارت دفاع است واین مهمترین مسئله برای دولت میباشد.

ایشان درطول انقلاب با همکاری با برادران متعهد ما درجبهه ها امتحان خودرا با لیاقت وقدرت تمام نشان داده‌اند، وفردی بسیار شایسته وسپرومند برای این پست حساس هستند وی سپس درمورد احمد توکلی نامزد وزارت کار وامور اجتماعی گفت: برادرمان توکلی بی‌بدل از توصیف است آنچه که باعث شد ایشان برای پست وزارت مطرح شوند سوابق دهشی بود که آقای رجایی درکابینه خود آقای توکلی را جزو وزراء قرار داده بودند که مورد بی‌مهری آقای بنی‌صدر واقع شد زیرا تقوا وسازش‌ناپذیری ودقت‌آقای توکلی درکارها ازایشان چهره خطرناکی برای جناح لیبرال ها ساخته بود. مهندس موسوی درپایان گفت ما برنامه را تغییر نداده‌ایم زیرا اهداف از کابینه شهید رجائی به این طرف تغییر نکرده است ما تنها روی عنصر برنامه‌ریزی تکیه بیشتری داشته‌ایم.

پس از سخنان مهندس موسوی نخستوزیر در مورد برنامه‌های دولت، چند تن از نمایندگان مجلس بعنوان موافق و مخالف با کابینه صحبت کردند که به علت طولانی‌شدن مجلس در جلسه علنی بعدازظهر دیروز موفق به درج صحبت موافقان و مخالفان و همچنین سخنان مهندس موسوی نخستوزیر، در دفاع از وزرای کابینه نشدیم که انشاء..... در شماره آینده چاپ خواهد شد.

پس از سخنان مهندس موسوی در دفاع از اعضاء کابینه رای‌گیری بعمل آمد که نتایج آن بشرح زیر توسط رئیس مجلس شورای اسلامی قرائت گردید:

## رئیس مجلس شورای اسلامی:

بنابر این تمامی اعضاء کابینه آقای مهندس موسوی به تصویب و تائید مجلس شورای اسلامی رسید و مجلس به همه وزراء و کابینه رای اعتماد داد. من اینجا این اعتماد نمایندگان ملت را به کابینه آقای مهندس موسوی تبریک عرض می‌کنم و نثار راه حقی که در پیش داریم این آیه قرآن را تلاوت می‌کنم برای نشاط دوستان و کوری چشم دشمنان: انیحسدون‌الناس علی‌آتاهما.....

و به تناسب اینکه نخستوزیر ما سید و از اولاد پیغمبر می‌باشد این آیه شریفه مصداق روشنی دارد امیدواریم که این هماهنگی مجلس و رئیس جمهور و کابینه که همگی زیر فرمان و رهبری امام حرکت می‌کنیم برای این کشور و برای این انقلاب و مستضعفان جهان مبارک باشد و خداوند به همه ما توفیق خدمت و اداء وظیفه را عطا بفرماید.

جلسه علنی بعدازظهر دیروز مجلس ساعت ۲/۴۰ دقیقه خاتمه یافت و جلسه علنی آینده مجلس شورای اسلامی روز سه‌شنبه ۸/۱۹ خواهد بود.

## بیوگرافی سرهنگ محمد سلیمی، وزیر دفاع

سرهنگ محمد سلیمی در سال ۱۳۱۶ در شهر مقدس مشهد متولد و بعد از اتمام دوران دبستان و دبیرستان وارد دانشکده افسری در تهران شد. وی پس از گذراندن دوره‌های مختلف نظامی که آخرین آن دانشکده فرماندهی ستاد بود با سمت استادی دانشکده مخابرات و الکترونیک کار خود را آغاز کرد. وی در دوران خدمت خود در ارتش فرماندهی مخابرات مرکز زرهی- فرماندهی مخابرات مجیشهر را بعهده داشت و سپس تا پیروزی انقلاب اسلامی در دانشکده مخابرات و الکترونیک مشغول بکار بود.

سرهنگ سلیمی بعد از پیروزی انقلاب خونبار اسلامیمان برای خدمت در کمیته نظامی امام و سپس بعنوان رئیس دفتر نماینده شورای انقلاب در وزارت دفاع انتخاب شد. پرونده ضداطلاعاتی سرهنگ سلیمی حاکی از این است که وی در دوران خدمت در ارتش مبارزات سیاسی مستمری داشته است. آخرین سمت نامبرده ریاست دفتر مشاورت امام در ستاد مشترک ارتش جمهوری اسلامی ایران بوده است.

وی متاهل و دارای چهار فرزند است.

## بیوگرافی احمد توکلی، وزیر کار و امور اجتماعی

احمد توکلی در سال ۱۳۳۰ در بهشهر متولد شد. وی در سال پنجم دبیرستان برای اولین بار بعلت سخنرانی افشاگرانه‌اش بر علیه رژیم گذشته دستگیر شد و بعد از آزادی به تهران آمد و پس از گرفتن دیپلم به شیراز رفت و در رشته مهندسی برق و الکترونیک در دانشگاه شیراز مشغول به تحصیل شد.

احمد توکلی در دوران دانشجوئی به مبارزات خود بر علیه رژیم منفور پهلوی ادامه داد و تا سال سوم تحصیل کاوی را از دانشگاه اخراج کردند سه بار دستگیر و زندانی شد و پس از یک محکومیت ۸ ماهه به سربازی فرستاده شد.

وی در سال ۵۲ بعلت ارتباط با سازمان مجاهدین خلق مجدداً دستگیر و به سه سال حبس محکوم شد. توکلی در زندان از اواخر سال ۵۲ مندرجاً از سازمان مجاهدین خلق فاصله گرفت و در سال ۵۴ بطور کلی با این سازمان قطع رابطه کرد.

وی بعد از آزادی از زندان در سال ۱۳۵۵ برای مطالعه و فراگیری علوم اسلامی به قم رفت. بعد از پیروزی انقلاب خونبار اسلامی ایران وی به بهشهر بازگشت و سرپرستی کمیته انقلاب اسلامی این شهر را بعهده گرفت. توکلی بهمراهی دیگر همفکرانش دادگاه انقلاب اسلامی بهشهر را نیز بنیان نهاد و خود دادیاری آنرا بعهده گرفت.

وی در تاسیس سپاه پاسداران انقلاب اسلامی این شهر نیز نقش موثری داشت. احمد توکلی در اولین دور انتخابات مجلس شورای اسلامی بعنوان نماینده مردم بهشهر به مجلس راه یافت

| ردیف | اسامی وزراء کابینه | کل آراء | آراء موافق | آراء مخالف | آراء ممتنع |
|---|---|---|---|---|---|
| ۱ | علی اکبر پرورش وزیر آموزش و پرورش | ۱۶۰ | ۱۴۶ | ۱۲ | ۲ |
| ۲ | حجت الاسلام عبدالمجید معادیخواه وزیر ارشاد اسلامی | ۱۴۸ | ۱۳۴ | ۱۰ | ۴ |
| ۳ | حبیب ا... عسگراولادی مسلمان وزیر بازرگانی | ۱۵۴ | ۱۳۱ | ۱۱ | ۱۲ |
| ۴ | دکتر هادی صافی وزیر بهداری | ۱۶۱ | ۱۲۵ | ۱۹ | ۱۷ |
| ۵ | دکتر محمود روحانی وزیر مشاور و رئیس سازمان بهزیستی | ۱۵۹ | ۱۵۵ | ۱ | ۳ |
| ۶ | دکتر محمد نقی بانکی وزیر مشاور و رئیس سازمان برنامه وبودجه | ۱۶۴ | ۱۵۸ | – | ۶ |
| ۷ | مهندس مرتضی نبوی وزیر پست وتلگراف و تلفن | ۱۵۷ | ۱۵۲ | ۲ | ۳ |
| ۸ | محمد اصغری وزیر دادگستری | ۱۵۹ | ۱۴۵ | ۷ | ۷ |
| ۹ | سرهنگ سلیمی وزیر دفاع | ۱۵۷ | ۱۰۳ | ۲۷ | ۲۷ |
| ۱۰ | سیدهادی نژاد حسینیان وزیر راه و ترابری | ۱۶۰ | ۱۴۷ | ۱ | ۱۲ |
| ۱۱ | مهندس مصطفی هاشمی وزیر صنایع | ۱۶۷ | ۱۲۵ | ۲۰ | ۲۲ |
| ۱۲ | دکتر محمدعلی نجفی وزیر فرهنگ و آموزش عالی | ۱۶۰ | ۱۳۶ | ۹ | ۱۵ |
| ۱۳ | مهندس سیدحسین موسویان وزیر معادن و فلزات | ۱۵۰ | ۱۱۳ | ۱۵ | ۲۲ |
| ۱۴ | احمد توکلی وزیر کار و امور اجتماعی | ۱۵۶ | ۱۰۵ | ۲۸ | ۲۳ |
| ۱۵ | سیدکمال الدین نیکروش وزیر کشور | ۱۶۱ | ۱۰۲ | ۳۰ | ۲۹ |
| ۱۶ | محمد سلامتی وزیر کشاورزی | ۱۶۰ | ۱۱۹ | ۱۶ | ۲۵ |
| ۱۷ | مهندس محمد شهاب گنابادی وزیر مسکن و شهرسازی | ۱۶۱ | ۱۳۳ | ۱۵ | ۱۳ |
| ۱۸ | حسن غفوری فرد وزیر نیرو | ۱۲۶ | ۹۹ | ۲۴ | ۲۳ |
| ۱۹ | مهندس سید محمد غرضی وزیر نفت | ۱۶۰ | ۱۴۳ | ۹ | ۸ |
| ۲۰ | مهندس بهزاد نبوی وزیر مشاور و مدیر امور اجرائی | ۱۶۰ | ۱۳۵ | ۱۳ | ۱۲ |
| ۲۱ | دکتر حسین نمازی وزیر امور اقتصادی و دارائی | ۱۵۹ | ۱۴۷ | ۱ | ۱۱ |

# امشب، کشتی انتخابی تیم ملی پایان می‌یابد

رقابتهای کشتی آزاد، انتخابی تیم ملی (جام شهدای انقلاب اسلامی) از صبح روز شنبه درسالن بدیع‌زادگان آغاز گردید. دراین پیکارها ۲۱۰ کشتی‌گیر از سراسر کشور برای شرکت و گریش درتیم اعزامی به دومین دوره مسابقه‌های کشتی قهرمانی آسیاکه درشهرلاهور پاکستان برگزارخواهدشد رقابت دارند.

اکثرکشتی‌گیران صاحب نام بجز رضا سوختمرائی- محمد حسین دباغی و محمدرضا طالقانی که ازنفرات اعزامی تیم ملی به رقابتهای کشتی جهانی یوگسلاوی بودند بقیه کشتی‌گیران حضوردارند. لازم به یادآوری است که تیم ملی کشتی آزاد دراولین دوره مسابقات کشتی قهرمانی آسیاکه سال قبل درشهرجلددردرهند برگزارشدبا ٤مدال طلا ۲مدال نقره و۳ مدال برنز وکسب ٤امتیاز به مقام قهرمانی دست یافته بودواین پیروزی ازبزرگترین موفقیتهای ورزشی بعدازپیروزی انقلاب شکوهمند اسلامی بشمارمی‌رفت. امیدواریم درسایه مبارزهای دلاورانه‌ای که کشتی‌گیران درمسابقات جهانی ازخودنشان دادند مقام قهرمانی آسیارابا کوشش بسیاری تجدیدنمایند.

## مبارزه‌های کشتی‌گیران تاشب گذشته

دروزن٤٨ کیلوگرم نجفی جویباری قهرمان چهارم جهان بادرخشش تحسین انگیز تادورچهارم دربرابرهمه حریفان باکیفیت برتری پیروز شده است و نادرنکونی دیگرمدعی این وزن را با امتیاز ۷-٤شکست داد و در حال حاضر قهرمانی جویباری اگر اتفاقی رخ ندهد محرز می‌باشد.

محمد بزم آور نفر سوم جهان در مکزیکو این بار در ۵۲کیلوگرم بروی تشک آمده، بزم آور که مدتی از صحنه مسابقات غائب بوده با آمادگی نسبی بازگشت خوبی تا دور چهارم از خود نشان داده او چنگیز عامل کشتی گیر مشهدی را با امتیاز عالی ۱۳-۳مغلوب نمود اما از ابراهیم میرزائی دیگر کشتی گیر مدعی این وزن که از بزم آور راه مقدماتی را بهتر طی کرده نباید بی‌تفاوت گذشت، سرنوشت این وزن در گروی مبارزه میرزائی و بزم آور می‌باشد صمداً اسماعیل زاده کشتی‌گیر اعزامی به مسابقات قهرمانی آسیا در سال قبل با عدم آمادگی بدنی و دو شکست از جدول مسابقات خارج شده است. در وزن ۵۷کیلو گرم رسول حسینی نفر چهارم جهان در یوگسلاوی حاکم مطلق این وزن می‌باشد. رسول حسینی تاکنون بدون امتیاز منفی تمام حریفان خود را از جمله علی صائب را شکست داده است. احمد رضائی در ٦۲کیلو گرم حریف دیرینه خود سپیدرودی را شکست داد و به احتمال فراوان مدال طلای این وزن را به خود اختصاص می‌دهد حسن حمیدی و قدرت پور کریمی تاکنون در وزن ٦٨کیلو بررقبای خود با برتری غلبه کرده‌اند و از امیدهای بزرگ مقام اولی هستند. حسن حمیدی که از آمادگی مطلوبی برخوردار است در دور چهارم خسرو زمانی را با قلدری و امتیاز ۵- ۱ مغلوب نمود.

اما پور کریمی که در آغاز رقابتها حرکتی کند داشت و علیرغم دوری از مسابقات و تمرینات چهره نسبتا خوبی تاکنون داشته است.

## حساس ترین مبارزات

یکی از حساسترین مبارزات شب قبل در وزن ٧٤ کیلو گرم انجام شد وزنی که مدعیانی چون محمد حسین محبی، احمد حبیبی، عزیز واگذاری، عبدالله الیاسی در آن کشتی میگیرند محمد حسین محبی در این میان یک سر وگردن از دیگر رقبای خوف بالاتر می‌باشد و تاکنون عزیز واگذاری و عبداله الیاسی را که از مدعیان هستند ضربه فنی نموده است اما کشتی حساس و پر هیجان عصر روز گذشته بین عزیز واگذاری از مازندران واحمد حبیبی از اردبیل انجام شد که در این مبارزه داوران قضاوت نامطلوبی داشتند و نزدیک بود باعث جنجال شوند. موضوع باین ترتیب بود که در سه دقیقه دوم در حالی که تابلو امتیازات دو کشتی گیر را ۳-۳ نشان میداد در این لحظه واگذاری برای خاک نمودن حریف حمله برد که باعکس العمل حبیبی روبرو گردید و به پل رفت که داوران برای حبیبی فقط دو امتیاز منظور کردند در حالیکه مربی واگذاری معتقد به امتیاز ۲-۲ بود بلافاصله عزیز واگذاری بعنوان اعتراض از تشک بیرون رفت که چند دقیقه‌ای در مسابقه وقفه ایجاد شد و داور دست حبیبی را به علامت کشتی گیر پیروزبالا برد آنگاه‌اعتراض‌تماشاگران طرفدار واگذاری به نحوه قضاوت شروع شد ومیرفت مسابقات به جنجال کشیده شود که کمیته فنی و داوران مقررات را زیرپا گذاشته و دوباره دو کشتی گیر را برای یک دقیقه مبارزه بر روی تشک دعوت نمودند که این عمل از داوران بین‌المللی کشتی قابل قبول نیست چرا که در قوانین بین‌المللی اگر کشتی گیری از مسابقات بعنوان اعتراض از تشک خارج شود و کشتی‌گیر مقابل از جانب داوران برنده اعلام شود دیگر رای داوران تغییرپذیر نبوده و در نتیجه ثابت خواهد ماند ولی دیشب قوانین داوری نادیده گرفته شد که این عمل بسی جای تاسف دارد بهرحال کشتی جنجالی حبیبی و واگذاری ادامه یافت و بنفع واگذاری خاتمه پذیرفت. علی جواهری در ۸۲ کیلو توانست در دور دوم ملی پوش این وزن عفت دار را مغلوب نماید سرنوشت این وزن بسین مهدیون قهرمان آسیا و جواهری روشن می‌شود. در ۹۰ کیلوگرم محمدحسن محبی از همان ابتدا بعنوان مقام نخست این وزن بحساب میرفت او بدون اینکه از جانب حریفی تهدید شود به قهرمانی می‌اندیشید.

هاشم کلاهی و محمود گنجی در ۱۰۰ کیلوگرم بی‌شکست درجدول ماندند در این وزن کلاهی با محمود گنجی کشتی‌گیر جوان و با استعداد مازندرانی برای مقام اولی مبارزه دارند در+ ۱۰۰ کیلو در غیاب سوخته سرائی قهرمان دوم جهان علی رضا سلیمانی از دیگر حریفانش قوی تر بوده و به احتمال زیاد مدال طلای این وزن را صاحب خواهد شد.

# نتایج مسابقات اسب دوانی کورس پائیزه گنبدکاووس

گنبد- خبرگزاری پارس- دومین هفته مسابقات اسب دوانی کورس پائیزه سال ٦٠گنبدکاووس تحت عنوان جام شهدا بناشرکت ۱۷۰رأس اسب طی ۱۲ کورس باحضور عده کثیری ازعلاقمندان به این رشته اصیل ایرانی زیرنظر هیئت سوارکاری گنبدوباهمکاری نهادهای انقلابی و ارگانهای اداری این شهردرمحل باشگاه سوارکاری گنبدکاووس برگزارشدونتایج نفرات اول تاسوم کورسهابدین شرح اعلام شد

کورس اول مخصوص اسبهای۱۸ماهه (طای) نبرده مسافت ۱۰۰۰متراسب نوربخش متعلق به نوحان اول- اسب

## مدرسه

### بازدید معاونین وزارت آموزش و پرورش از زاهدان

سه تن از معاونین وزارت آموزش و پرورش که بمنظور بررسی مسائل و مشکلات موجود آموزش و پرورش سیستان و بلوچستان به زاهدان سفر کرده‌اند در گفتگوئی با خبرنگار خبرگزاری پارس اظهارداشتند دراین سفر مادرجهت بوجودآوردن هماهنگی ووحدت درواحدهای آموزش و پرورش منطقه تلاش کردیم و ازنزدیک با بازدید از واحدهای آموزش‌مسائل و مشکلات موجودرامورد بررسی قراردادیم وتاحدامکان اقداماتی برای رفع مسائل موجود بعمل آمد.

به گزارش خبرنگار خبرگزاری پارس شنبه شب گذشته نیزمعاونین وزارت آموزش و پرورش دریک نشست حدود دوساعت باجمع زیادی ازدبیران و آموزگاران زاهدان شرکت کرده و با کمبودها و مشکلات آنهاآشناشدند.

### تکمیل پرسشنامه دانشجویان انستیتوهاالزامی است

**تکمیل و ارسال پرسشنامه‌های منتشرشده برای کلیه دانشجویان انستیتوهای تکنولوژی سراسرکشور الزامی است.**

روابط عمومی وزارت آموزش و پرورش درتماسی با خبرگزاری پارس اعلام کرد مجدداً باطلاع کلیه دانشجویان انستیتوهای تکنولوژی سراسرکشور میرساند که تکمیل و ارسال پرسشنامه منتشرشده در روزنامه‌های کثیرالانتشار روزشنبه ۶۰/۸/۹ پریروز برای کلیه دانشجویان الزامی است. عدم ارسال این پرسشنامه به منزله انصراف دانشجو ازادامه تحصیل تلقی میگردد. ضمنا یادآوری میشود که پرسشنامه مذکور باردیگر در روزسه‌شنبه ۶۰/۸/۱۲ ازطریق روزنامه‌ها منتشرخواهدشد.

### بیش از ۱۸۰۰ نفر درکلاسهای سوادآموزی فردوس شرکت کردند

سرپرست نهضت سوادآموزی شهرستان فردوس درگفتگویی باخبرنگارخبرگزاری پارس دراین شهرستان اعلام کرد که طی سال گذشته در۹۹کلاس سوادآموزی این نهضت ۱۸۶۵ تن ازخواهران و برادران علاقمند به باسوادشدن شرکت کردند که ۶۹۰ تن ازخواهران و ۳۵تن از برادران درامتحانات مربوطه موفق گردیدند ضمنا طی همین مدت ۸۷ نفر درکلاس آموزش قرآن که از سوی نهضت سوادآموزی شهرستان فردوس تشکیل شد ۱۸۲۴تن شرکت نمودند که قریب باتفاق آنان با موفقیت این کلاسها را طی کردند وی گفت تعداد قبول شدگان خواهر در۷۵کلاس سوادآموزی ۶۹۰تن و درک کلاس‌های آموزش قرآن ۱۰۷۲ تن بوده است.

### مشکلات آموزش و پرورش لرستان بررسی شد

به گزارش خبرگزاری پارس بمنظور تبادل نظر و حل مشکلات آموزش و پرورش استان لرستان دیروز جلسه ای با حضور روسای آموزش و پرورش شهرستانها و نمایندگیها و مناطق تابعه استان و حجت الاسلام مشکینی مدیرکل آموزش و پرورش لرستان برگزار شد. در این جلسه پس از تلاوت آیاتی از کلام الله مجید مدیرکل آموزش و پرورش لرستان طی سخنانی گفت از آنجا که ضد انقلاب داخلی و خارجی از چپ و راست بوسیله نیروهای خط امام و حزب الله سرکوب شده اند اکنون دشمنان انقلاب چهره عوض کرده و با اسم اسلام سعی بر ضربه زدن دارند و آموزش و پرورش لرستان تصمیم گرفته که به یاری خدا و کمک برادران و خواهران مسلمان و با تمام امکانات در مقابل انحرافات و اتهامات رسیدگی نماید.

این جلسه با طرح پیشنهادات‌ونظریات‌شرکت کنندگان در جلسه و با اتخاذ تصمیماتی مقتضی با صدور قطعنامه ای بکار خود پایان داد.

### اعلام موجودیت انجمن اسلامی دانش آموزان سرخس

**اتحادیه انجمنهای اسلامی دانش آموزان شهر سرخس با انتشار اولین نشریه خود اعلام موجودیت کرد.**

بگزارش خبرگزاری پارس در این نشریه ضمن تحلیلی بر حماسه غدیرخم و نقش ولایت فقیه در پیروزی انقلاب اسلامی مقدمه ای نیز بر اساسنامه و مرامنامه انجمنهای اسلامی دانش آموزان آورده شده است.

شیخ‌الاسلام معاون سیاسی وزارت خارجه:

# هیچگاه آرمان فلسطین را بخاطر رابطه با سازمانهای فلسطینی بخطر نخواهیم انداخت

**آقای شیخ‌الاسلام معاون سیاسی وزارت امور خارجه دریک گفتگوی اختصاصی با جمهوری اسلامی شرکت کرد و دررابطه با حج نتایج سفر به کشورهای منطقه موضع بعضی از کشورهای منطقه درمورد طرح هشت ماده‌ای فهد، طرح تشکیل جبهه اسلامی ضد صهیونیستی وبرپائی روز قدس درکشورهای منطقه به سئوالات خبرنگار ما پاسخ داد.**

**متن مصاحبهٔ معاون سیاسی وزارت امور خارجه بشرح زیر است:**

**● حج امسال چه تاثیراتی برشناساندن انقلاب اسلامی ایران و برانگیختن مسلمین و مستضعفین جهان برعلیه مستکبران داشته است؟**

انقلاب اسلامی ایران قبل از هرچیز یک روشی بود برای سرنگونی رژیم. امریکایی شاه، و آن ازاین جهت بود که مردم ایران بادست خالی علیه توپ و تانک به خیابانها ریختند، با دست خالی منتها با انبوه تظاهر کننده وانبوه فشاری که این مردم ایجاد میکردند برروی رژیم شاه لورابیرون کردند و رژیم شاه را تبدیل به رژیم جمهوری اسلامی کردند.

درحج امسال فرصتی بود برای نمایش این روش به این ترتیب که برادران مختلف با شعارا... اکبر تظاهرات میکردند و دیگر مسلمانان این روش را می آموختند و اینکه شعار اصلی انقلاب ا... اکبر است و آنها هم همراهی میکردند و انشاءا... که این روش رادرراسش این شعار درهمه کشورهای اسلامی روش مبارزه‌باشد.

**● لطفاً درمورد نتایج سفرتان به کشورهای منطقه توضیح داده و نظر آنان نسبت به طرح هشت ماده‌ای فهد چه می باشد؟**

● سفر ما به کشورهای مختلف با موفقیت خاص خودش روبرو بود به این ترتیب که مورد گرمترین استقبالهای مردم ودولتها وگروههای موجود در منطقه قرارگرفتیم، همه گروهها مخصوصاً شیعیان لبنان از ما به گرمی استقبال کردند ما موضعمان را برای آنها تشریح کردیم، سوریه‌ها مارا مطمئن کردند که طرح فهد و یا هرطرح دیگری که شناسایی اسرائیل در آن گنجانیده شده باشد مخالفت با مااست سازمان آزادیبخش فلسطین و گروههای دیگر فلسطین تمامی اعلام کردند که هیچگاه اسرائیل را به رسمیت نخواهند شناخت ولی آقای عرفات گفت که در این طرح نکات مثبتی هم هست و ما برای ایشان توضیح دادیم که این طرح آمریکائی است و دلائل خودمان را هم گفتیم و گفتیم که ما با کلیت آن مخالف هستیم و تاکید کردیم که ما هیچگاه آرمان فلسطین را به خاطر رابطه با سازمانهای فلسطینی به خطر نخواهیم انداخت.

**●آیا پس از تعیین شرایط وزارت امور خارجه برای بازدید سازمان عفو بین الملل به ایران جدیداً در خواستی از طرف آن سازمان رسیده است.؟**

-من دیروز آمده‌ام و اطلاع دقیقی ندارم ولی تا قبل از اینکه من بروم، سازمان عفو بین الملل طی یک مصاحبه شرایط ما را رد کرده بود.

**●آیا در مذاکراتی که با مقامات بعضی از کشورها داشتید طرح تشکیل جبهه اسلامی ضد صهیونیستی نیز مطرح شد نظر آنهانسبت به این طرح چه بود؟**

-بعنوان خاصی خیر، ولی بعنوان راه حلی که ما برای آزادی قدس داریم مطرح شده ولی بخاطر این سفر نبود، این سفر بخاطر طرح فهد و مواضع مادررابطه با طرح فهد و تشریح توطئه‌های آمریکا دررابطه با این طرح وکلاً در منطقه بود.

ولی این بعنوان یک جایگزین یک راه آزادی قدس از طرف مابیشنهاد شد و بحث های مختلفی هم در بارهٔ آن شد از جمله ما از مقامات مختلف خواستیم که درروز قدس با ما همراهی کنند و روز قدس را از طرف امام اعلام شده در کشور خودشان هم برپا کنند.

### انتصاب امام جمعه رباط کریم شهریار

**رباط کریم شهریار- خبرنگار جمهوری اسلامی: از سوی دفتر اقامتگاه امام خمینی امام جمعه رباط کریم منصوب شد، متن اطلاعیه بشرح زیر است:**

**بسمه تعالی**

جناب مستطاب ثقة الاسلام والمسلمین آقای شیخ جواد صادق زاده دامة افاضاته پس و درخواست اهالی محترم رباط کریم شهریار و تائید حضرات آقایان علمای اعلام ایدهم ا... تعالی جنابعالی از طرف حضرت امام خمینی مدظله العالی بسمت امام جمعه رباط کریم منصوب می‌شوید که انشاءا... تعالی ضمن برگزاری این فریضه بزرگ الهی مردم را به وظایف مهم اسلامی وانقلابی که دارند آشناساخته و از تفرقه و اختلاف برحذر دارید و به وحدت و هماهنگی دعوت کنید امید است باهمکاری مردم محل هرچه باشکوهتر این نماز دشمن شکن انجام و برگزار گردد.

والسلام علیکم ورحمة ا.... و برکاته

دوم محرم هزار و چهار صد و دو برابر با ۶۰/۸/۸

**دفتر اقامتگاه امام خمینی**

### حمایت و پشتیبانی از برادرمیرحسین موسوی

بسم‌الله الرحمن الرحیم

بگزارش واحد مرکزی خبرانجمن اسلامی کارکنان صداوسیمای جمهوری اسلامی ایران مرکز ساری، و انجمن اسلامی کارکنان مهمانخانه‌های شهرستان رامسر با انتشاراطلاعیه‌ها و بیانیه‌های جداگانه‌ای انتصاب شایسته و بجای برادر میرحسین موسوی بمقام نخست‌وزیری جمهوری اسلامی ایران را به امام زمان حضرت مهدی (عج) رهبرکبیر انقلاب نخست‌وزیر مکتبی و متعهد و مردم مسلمان و شهیدپرور بویژه مستضعفان مقاوم و صبورتبریک گفتند.

### تلگرام تبریک آیت‌الله صدوقی به نخست‌وزیر

**یزد:** این تلگرام از سوی آیت‌الله صدوقی بمناسبت انتصاب آقای سیدحسین موسوی به مقام نخست‌وزیری برای ایشان مخابره شد.

بسمه تعالی

جناب آقای سیدمیرحسین موسوی نخست‌وزیر محترم جمهوری اسلامی دامت تاییداته.

با اهداء سلام، انتصاب بمورد و شایسته جنابعالی را بمقام نخست‌وزیری تبریک میگویم و امیدوارم درانجام این رسالت بزرگ تحت رهبریهای حضرت امام بتوانید قدمهای مثبتی درراه پیشبرداهداف مقدسهٔ اسلام وتعالی امت مسلمان بردارید والسلام علیکم و رحمةالله و برکاته.

**یزد- محمدالصدوقی**

### تلگرام تبریک انجمن اسلامی شهرداری کرمانشاه به نخست‌وزیر

**کرمانشاه:** بگزارش خبرگزاری پارس از سوی انجمن اسلامی شهرداری کرمانشاه دیروز تلگرام تبریکی بعنوان آقای مهندس میرحسین موسوی نخست‌وزیرمخابره شد.

دراین تلگرام اعضای انجمن اسلامی شهرداری کرمانشاه ضمن تبریک انتصاب آقای میرحسین موسوی بسمت نخست‌وزیری برای ایشان وهیات دولت درزمینه خدمت باسلام و مسلمین با بهره‌گیری از تعالیم عالیه اسلام تحت توجهات ولی‌عصر عجل‌الله تعالی فرجه‌الشریف و رهبریهای امام خمینی آرزوی موفقیت شده است.

### بازدید از پایگاه هشتم شکاری اصفهان

اصفهان پایگاه هشتم شکاری اصفهان صبح دیروز مورد بازدید آیت‌الله جنتی عضو فقهای شورای نگهبان و امام جمعه موقت قم و برادر رازع استاندار اصفهان قرار گرفت.

عکس فوق محمد احمدی طباطبائی مدت ۱۰ روز است که از منزل خارج شده و تاکنون از وی خبری نیست کسانی که از نامبرده اطلاعی دارند با تلفن ۹۲۵۸۹۵ تماس بگیرند و خانواده‌ای را از نگرانی نجات دهند.

عکس فوق پسربچه‌ای است ۱۴ ساله بنام محمدحسین فهیم ساکن شهرضا در تاریخ ۶۰/۷/۴ از منزل خارج وتاکنون مراجعت ننموده کسانیکه از وی اطلاعی دارند با تلفن ۳۰۴۲-۳۲۲۱ شهرضا تماس حاصل نمایند وخانواده‌ای را از نگرانی برهانند.

# دیداری ازمسجدقائم

مسجد قائم درخیابان سعدی شمالی واقع و بنای آن درحدود ۴۰سال قبل احداث شده است شبستان این مسجد حدود ۲۰۰متر مربع و صحن حیاط آن که سرپوشیده میباشد ۱۵۰مترمربع وسعت دارد. تاکنون حضرت آیتا... حاج سیدمحمد حسین تهرانی که ازعلمای طرازاول و نیزازمدرسین بزرگ حوزه‌های علمی و دینی نجف اشرف و مشهد مقدس میباشند فریضه نمازجماعت را بهمراه جلسات شناخت و آگاهی مسائل دینی و دنیوی به اهالی محل برگزارمینمودند درحال حاضر حجت‌الاسلام حاج شیخ محمودهاتف فریضه نمازجماعت را بجامی‌آورند نمونه‌ای از فعالیتهای اساسی که تاکنون توسط برادران مسئول این مسجد ارائه شده و مساجد دیگرمیتوانند از این طرح انقلابی درجهت بثمررسیدن اهداف انقلاب شکوهمنداسلامی سرمشق گرفته و اقدامات موثری انجام دهند طرحی است جامع درامورا‌جتماعی، فرهنگی و رفاهی که درذیل به قسمتهائی ازآن اشاره می‌نمائیم.

دردستورالعمل این طرح که از سه رکن مهم یعنی امام جماعت، هیئت راهنمائی و هیئت اجرائی تشکیل شده، آمده است: ازآنجائیکه انقلاب اسلامی ایران می‌بایست در جمیع نهادهای احتمالی دگرگونیهای درزمینه سازندگی پدیدآورد، و این سازندگی بدون دخالت و شرکت مردم درامورخود و بدون داشتن سازمانهائی متشکل از افراد هرمحل امکان‌پذیرنیست، و ازآنجائیکه این سازمانها باید ازطریق مسجدهرمحل که یگانه پایگاهی الهی و معنوی و محل اجتماع مردم براساس صدق و نیت پاک و صفای باطن است تحقق پذیرد. لذامسجدقائم اقدام به تشکیل انجمن اسلامی که دربرگیرنده تمامی افراد محل باشد نموده و با انتخاب هیئت راهنمائی درزیر نظرامام جماعت مسجد شروع به کارنموده است. دراین طرح وظایف یادشده بدین صورت می‌باشد.

**الف- وظایف امام جماعت:** اقامه نماز و بیان احکام و نظارت در جهت اتخاذ تصمیمات و اجراء برنامه‌ها توسط هیئت راهنمائی و هیئت اجرائی محل در راه به هدف رساندن حکومت عدل اسلامی و تجلی احکام اسلام در میان تمام طبقات و اقشار

**ب- وظایف هیئت راهنمائی:** شرکت در جلسات جهت بررسی رفاهی، اجتماعی و فرهنگی مربوط به محل و مسجد بطور مستمر و مداوم و تهیه جواب و راهنمائی‌های لازم در هر موردیکه از طرف هیئت اجرائی پیشنهاد گردد و تشویق مردم به شرکت کردن در امور اجتماعی محل و سعی در فعال نمودن آنها

**ج: وظایف هیئت اجرائی:** وظیفه این هیئت به اجراء در آوردن طرحهائی است که توسط امام جماعت و هیات اجرائی برای رشد و تکامل معنوی و مادی افراد منظور شده که در اولین مرحله کمیته‌های مختلف به سه دسته رفاهی، فرهنگی واجتماعی تقسیم میشوند.

کمیته‌های مختلف که زیر نظر هیئت اجرائی کار می‌کنند در جدول مشخص گردیده‌اند. به این امید که مردم مسلمان و دور اندیش در راه ترقی و تعالی مکتب اسلام و به هدف رسیدن انظار عالیه قائد خردمند و زعیم عالیقدر حضرت امام خمینی در پرتو توجهات امام زمان (عج) تعالی فرجه شریف گام بر دارند.

برای آشنائی بیشتر از فعالیتهای این مسجد به دیدار امام جماعت آن رفتیم و با وی به گفتگو پرداختم ابتدا وی شرح مختصری در باره زندگی و فعالیتهای خود بیان داشت: بنده محمودهاتف معروف به قوچانی در سال ۱۳۲۱ در شهر مقدس نجف اشرف در یک خانواده روحانی متولد شدم تحصیلات علوم اسلامی و فقیهه را تا انتهای دروس سطوح نزد پدر بزرگوارم حضرت آیت ا...شیخ عباس قوچانی که فعلاً در نجف اشرف اقامت دارند گذراندم و سپس از جلسات درس آیت ا... العظمی آقای خوئی قریب به ۱۶ سال استفاده بردم و در زمانیکه رهبر بزرگوار انقلاب اسلامی امام خمینی به نجف اشرف تبعید شدند پس از چند ماهی جهت خدمت گذاری در مسائل مختلف که یکی از آنها اشراف بر چاپ کتابها و مولفات امام بود ایشان این کارها را به اینجانب واگذار نمودند و نیز اکثراً نوشته‌های ایشان درنجف اشرف زیرنظر این حقیر بوده و باید اضافه کنم که مدت ۸ سال از محضر با برکت و پرفیض امام‌خمینی بهره‌مند شده‌ام و ایشان لطف و نظرخاصی به این حقیر دارند زمانیکه اختلافاتی بین عراق و ایران درمنطقه خوزستان بوجود آمد و رژیم بعث آمریکائی و جنایتکار عراق دفتر امام را درنجف اشرف مسدود کرد و تمام افرادیکه در دفتر مشغول خدمت بودند توسط ماموران مردور بعثی دستگیر و روانه زندان گردیدند که بعد از این عمل مردوران رژیم عراق به منزل این بنده یورش آورده و تمام افراد خانواده من از کوچک و بزرگ را به زندانی در شهر نجف اشرف انتقال دادند و بعد از دوران کوتاه زندان رژیم آمریکائی عراق دستور اخراج ما را صادر نمود- درحال حاضر نزدیک به دو سال‌و۶ ماه است درتهران زندگی می‌نمایم و ۱۰ ماه‌است که به درخواست حضرت آیتا... آقای سید محمد حسین تهرانی امامت جماعت این مسجد را عهده‌دار شده‌ام.

**حجت‌الاسلام محمود هاتف (قوچانی) درمورد فعالیتهای مسجد افزود:** اززمانیکه برای انجام فریضه نماز جماعت به این مسجد آمده‌ام تااندازه‌ای با مردم محل آشنائی پیدا کرده‌ام و فعالیت‌های خود را در مسائل اسلامی، اجتماعی سیاسی آغاز نموده‌ام و مرتب هفته‌ای یک مرتبه بااعضای انجمن اسلامی مسجد درمورد مسائل مختلف ازجمله تقسیم مایحتاج ارزاق عمومی بطور عادلانه که در دسترس مردم قرار گیرد جلسه داریم. و تاکنون کلاسهای آموزش قرآن، اصول عقائد برای خواهران و برادران درمسجد برقرار شده است. و در تابستان کلاسهای تقویتی برای دانش‌آموزان کلاسهای نهضت سوادآموزی درمسجد تشکیل میگردد. همچنین تا بحال دو دوره بسیج مقاومت درمسجد گذرانده شده و انواع سلاحهای سبک از طرف برادران سپاه برای آموزش و تعلیم به مردم به مسجد آورده شده و افرادی هم برای فراگیری تیراندازی به میدانهای تیر اعزام شده‌اند و باید اضافه کنم که کتابخانه‌ای درمجاورمسجد درحدود۲سال قبل تاسیس شده و برادران و خواهران ازکتابهای مفیدی که موجودمی‌باشد استفاده می‌نمایند.

**وی درمورد صندوق قرض‌الحسنه مسجدوکمک مردم به مناطق جنگی اظهارداشت:** قبل ازاینکه به مسجدبیایم صندوق قرض‌الحسنه‌ای توسط برادران مومن و خیری درمسجدتاسیس شده بوداماصندوق حالت سکون داشته و رفته رفته روبه ضعف میرفت که با جلسات متعددی که باهیات مدیره صندوق قرض‌الحسنه داشتم صندوق دوباره احیاء گردید و هم‌اکنون ۱۰هزارتومان وام جهت مصارف ازدواج تعمیرساختمان و نیازهای دیگر به مردم پرداخت میشود. ضمناً درمورد کمک مردم به مناطق جنگ‌زده تاکنون۵کامیون اعانات مردم مسلمان مانند برنج، روغن، چراغ خوراکپزی، کلمن پوشاک و دیگر مایحتاج به مناطق جنوب و غرب ارسال شده و نیزوسایل پزشکی برای بیمارستان فجر(صحرائی) تهیه و ارسال نموده‌ایم و درخاتمه باید بگویم نزدیک به ۳میلیون ریال کمک نقدی مردم به حساب جنگزدگان ازطریق مسجد واریزگردیده است.

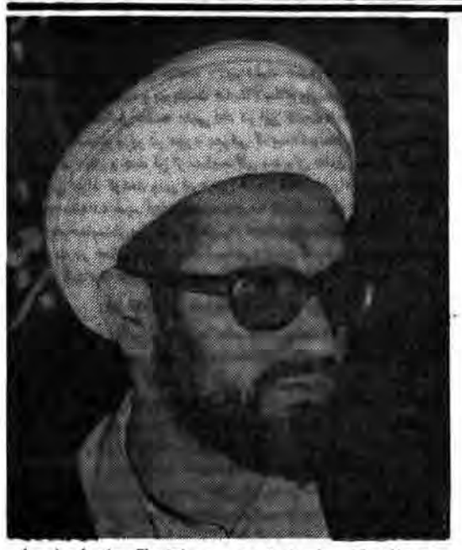

حجت‌الاسلام حاج شیخ محمود هاتف (قوچانی) یار با وفای امام امت در دوران اختناق

### کمیته‌های مختلفی که زیر نظر هیئت اجرائی کار می‌کنند

### تلگرام تبریک آیت ا... ملکوتی و آیت ا... مشکینی در ارتباط با انتصاب نخست وزیر

از سوی آیت ا... ملکوتی و آیت‌الله مشکینی در ارتباط با انتصاب آقای میر حسین موسوی به مقام نخست وزیری جمهوری اسلامی ایران تلگرام مشترکی به تهران مخابره شد. متن تلگرام به این شرح است..

**بسمه تعالی**

جناب آقای میر حسین موسوی نخست وزیر جمهوری اسلامی ایران...

ضمن سلام، انتخاب شایستهٔ جنابعالی را بعنوان نخست وزیر تبریک گفته سلامت و موفقیت شما را در اجرای منویات امام امت و تحکیم مبانی جمهوری اسلامی و خدمت به ملت مسلمان و انقلابی ایران از درگاه خدای متعال مسئلت داریم.

**مسلم ملکوتی و علی مشکینی**

### امام جمعهٔ سپیدان:

### در این ماه خون و شهادت بپاخیزید و جهت اعزام به کربلاهای ایران بسیج شوید

شیراز: حجت‌الاسلام بنیادی امام جمعهٔ سپیدان در اطلاعیه‌ای از جوانان مؤمن به انقلاب اسلامی جهت شرکت در جهاد مقدس علیه کفار بعثی عراق دعوت کرد. در این اطلاعیه گفته شده است که تداوم قیام حسین زمان خمینی بت شکن ایران به کربلائی دیگر مبدل گردیده و میرود تا ریشهٔ صدام و صدامیان یزیدی را از بیخ و بن برکند شما ای شاگردان راستین مکتب شهادت در این ماه خون و شهادت بپاخیزید و جهت اعزام به کربلاهای ایران بسیج شوید.

### امام جمعه خرامه فارس منصوب شد

تهران: ثقة الاسلام والمسلمین سید محمد حسینی ارسنجانی به سمت امام جمعه خرامه فارس منصوب شد اطلاعیه دفتر امام خمینی بدین شرح است

بسمه تعالی

جناب مستطاب ثقةالاسلام والمسلمین آقای سید محمد حسینی ارسنجانی دامت افاضاته پیرو درخواست اهالی محترم خرامه فارس و تایید حضرات آقایان علماء اعلام ایدهم ا... تعالی جنابعالی از طرف حضرت امام خمینی مدظله العالی به سمت امام جمعه خرامه فارس منصوب میشوید که انشاء ا.... تعالی ضمن انجام این فریضه بزرگ الهی مردم را به وظایف خطیر و حساسی که بخصوص در این برهه از زمان دارند آشنا ساخته از تفرقه و اختلاف برحذر دارید امید است اهالی محترم نیز فرصت را مغتنم شمرده و کمال همکاری را در این باب با جنابعالی داشته باشند.

والسلام علیکم ورحمت الله

دفتراقامتگاه‌امام‌خمینی

### انتصاب امام جمعه حاجی آباد

بگزارش واحد مرکزی خبر از سوی دفتر امام خمینی رهبر انقلاب و بنیان گذار جمهوری اسلامی ایران حجت الاسلام امیرالهی به سمت امام جمعه حاجی آباد منصوب شد. متن حکم بدین شرح است :

بسمه تعالی

جناب مستطاب ثقة الاسلام والمسلمین آقای امیرالهی دامت افاضاته بر حسب تقاضای اهالی محترم حاجی آباد بندرعباس و تائید حضرات آقایان علما اعلام ایدهم ا... تعالی جنابعالی از طرف حضرت امام‌خمینی مدظله العالی به سمت امام جمعه حاجی آباد بندر عباس منصوب می‌شوید که انشاء ا... تعالی ضمن انجام این فریضه بزرگ الهی مردم را بوظایف خطیر و حساسی که دارند آشنا ساخته از تفرقه و اختلاف برحذر دارید و به وحدت و همبستگی دعوت نمائید از خدای تعالی موفقیت جنابعالی را مسئلت داریم.

والسلام علیکم ورحمت ا... و برکاته

بسمه تعالی

**اطلاعیه**

**بمناسبت سوگواری ماه محرم الحرام تمام مراکز تولید و تکثیر وتوزیع نوارهای مجاز ویدئو از صبح روز ۵ شنبه ۶۰/۸/۱۴ برابر با هشتم محرم الحرام تا صبح روز ۳شنبه ۶۰/۸/۱۹ برابر با ۱۳ محرم الحرام بدون استثناء تعطیل خواهد بود.**

**هیئت مدیره اتحادیه صنف تولید، تکثیر وتوزیع نوارمجاز ویدئو**

۲۱۲۸۱ م-الف

**اطلاعیه**

**موسسه استاندارد وتحقیقات صنعتی ایران**

دراجرای ماده ۱۵ آئین‌نامه استانداردهای اجباری وتشویقی بدینوسیله باطلاع عموم میرساند:

واحدهای تولیدی زیر موفق شده‌اند شرایط عمومی تولید وکیفیت فرآورده‌های خودرا باموازین استاندارد رسمی کشور تطبیق داده وپروانه کاربرد علامت جدید استاندارد ایران را دریافت نمایند.

**استاندارد اجباری**

لنت ترمز

شرکت سهامی لنت ترمز ایران (ایران‌لنت)

**آتش خاموش‌کن های دستی- دستگاههای مخصوص گردخشک**

۱- شرکت دروس ایران (سهامی خاص) (باوریا)

۲- شرکت تولیدی سیاک با مسئولیت محدود (رودل)

**دفتر روابط عمومی وبین‌المللی**

بسمه تعالی

**آگهی**

اداره کل پست خراسان در نظر دارد تعدادی اثاثیه اسقاط به انضمام موتور گازی و موتورسیکلت دنده‌ای مستعمل ونیز مقداری لاستیک فرسوده اتومبیلهای متفرقه ویک دستگاه خنک کننده و حدود ۴۰ متر کانال مربوط به آنرا در تاریخ پنجم آذر ماه ۱۳۶۰ در ساعت ۹ صبح در محوطه اداره از طریق حراج بفروش میرساند لذا داوطلبان می‌توانند قبلا لوازم و اثاثیه مزبور را در محل بازدید ودر صورت تمایل در روز مقرر در حراج محل اموال فوق شرکت نمایند.

**محمود حسن زاده قرایی- سرپرست اداره کل پست خراسان**

بسمه تعالی

**وزارت دفاع ملی**

تجدید آگهی مناقصه شماره ۲۲ تاریخ ۱۳۶۰/۸/۷ آمادگاه ۵۴۱ مشهد جهت مصرف پادگان بجنورد چهار قلم اجناس مشروحه زیر را

| ردیف | نوع جنس |
|---|---|
| ۱ | کره پاستوریزه قالبی |
| ۲- | پنیر درجه یک |
| ۳ | ماست تازه درجه یک |
| ۴ | شیر درجه یک |

برابر میزان ومشخصات مندرج که در برگ شرایط مشخصات معامله را از طریق مناقصه خریداری می‌نماید پیشنهاد دهندگان میتوانند همه روزه غیر از ایام تعطیل به آمادگاه ۵۴۱ مشهد یا خدمات پادگانی بجنورد مراجعه وبا ملاحظه مشخصات اجناس و دریافت برگ شرایط و مشخصات معامله پیشنهاد خود را طبق مواد آن تنظیم وتا ساعت ۹ صبح روز ۱۳۶۰/۹/۱ به مرکز پیام پادگان بجنورد تسلیم نمایند.

**یگان مناقصه گذار، آمادگاه ۵۴۱ مشهد**

بسم‌تعالی

**جناب اقای مهندس میرحسین موسوی نخست‌وزیر عالیقدر ایران**

انتخاب بحق آن برادر به مقام نخست‌وزیری جمهوری اسلامی ایران گامی درانسجام مکتبی بیش از پیش نظام جمهوری‌اسلامی است‌که‌روند انقلابی امت ما را دررسیدن به اهداف آلهیش شتابی بیشتر می‌بخشد ما ضمن تبریک به حضور آن برادر متعهد توفیق روزافزون شما را در پیروی ازامر ولایت فقیه که عین خدمت به اسلام و مسلمین است از خداوند مسئلت داریم.

**انجمن اسلامی شرکت تولیدی تبلیغات اتومبیل ایران**

**تلفن‌های نیازمندی‌های جمهوری اسلامی**
**۳۱۲۹۲۹ و ۳۱۲۹۹۹**

**مژده به اهالی شهیدپرور شهرستان کرج**

کمیته امداد امام خمینی شاخه کرج تاسیس واحد کتاب خود را به منظور در دسترس قرار دادن کتابهای اسلامی وانقلابی به اطلاع میرساند

آدرس- کرج خیابان شهید مطلوم بهشتی کمیته امداد امام خمینی شاخه کرج

**اعلام موجودیت انجمن اسلامی کارکنان شرکت گشت و صنعت اراک**

بدینوسیله تشکیل انجمن اسلامی کارکنان شرکت را به اطلاع عمومی برادران و خواهران میرساند

**هیئت موسس انجمن اسلامی**

بسمه تعالی

اگهی شهرداری مشهد حمل وتخلیه حدود ۱۵۰ هزار متر مکعب **مخلوط** از گال کو گرد یا کال دیگر به محلات مختلف شهر را برابر تصویب نامه شماره ۴/۲۵۸۲ به ۶۰/۷/۳۰ استانداری خراسان از طریق استعلام بها به پیمانکار واگذار می‌نماید داوطلبان واجد شرایط می‌توانند حداکثر تا پایان وقت اداری روز سه‌شنبه ۶۰/۸/۱۲ برای دریافت اوراق استعلام بها به اداره کار پردازی شهرداری مراجعه وپیشنهادات خود را حداکثر تا ۱۰ صبح روز بعد به اداره مربوط تسلیم نمایند.

**سرپرست شهرداری مشهد- اکبر صابری فر**

بسمه تعالی

**آگهی حراج**

شهرداری مشهد به استناد شماره ۲۵۷۹۱- ۱۳۶۰/۷/۳۰ به استانداری محترم خراسان کلیه لوازم وسائل مستعمل وفرسوده خود را از طریق حراج حضوری بفروش میرساند داوطلبان میتوانند همه روزه به منظور بازدید از وسائل وکسب اطلاعات بیشتر به دائره اموال شهرداری مراجعة ودر صورت تمایل به شرکت در مراسم حراج ساعت ۹ صبح روز یکشنبه ۶۰/۸/۱۷ در محل زندان سابق زنان وساعت ۹ صبح روز ۴ شنبه ۶۰/۸/۲۰ در انبار کارگاه اسفالت شهرداری حضور بهم رسانند.

**سرپرست شهرداری مشهد- اکبر صادقی فر**

# جمهوری اسلامی

ارگان حزب جمهوری اسلامی

صفحه۱۲

روزنامه سیاسی- اجتماعی صبح

صاحب امتیاز- سید علی خامنه‌ای

منطقه پستی ۱۱- خیابان سعدی جنوبی- شماره ۵۷۱- صندوق پستی ۲۱۳۰- تلفن ۳۰۲۰۱۸- ۳۰۲۰۱۴- ۳۰۴۷۴۳- ۳۰۲۰۰۴

سه شنبه ۱۲آبان ماه ۱۳۶۰- ۶محرم ۱۴۰۲- ۳نوامبر ۱۹۸۱- شماره۷۰۱- سال سوم


## ساعات شرعی

اذان ظهر- امروز ساعت ۱۱و۴۷دقیقه و۵۳ثانیه

غروب آفتاب- ساعت ۱۷و۷ دقیقه و ۲۰ثانیه

اذان مغرب - امشب ساعت ۱۷ و۲۸ دقیقه و۳ثانیه

اذان صبح - فردا ساعت ۵و۵۵ دقیقه و۱۷ ثانیه

طلوع آفتاب - فردا ساعت ۶و۲۸ دقیقه و۵۹ ثانیه

استخراج از مرکز تقویم دانشگاه تهران

قال الحسین علیه السلام

إِنِّي لَمْ أَخْرُجْ أَشِراً وَلَا بَطِراً وَلَا مُفْسِداً وَلَا ظَالِماً وَإِنَّمَا خَرَجْتُ لِطَلَبِ الْإِصْلَاحِ فِي أُمَّةِ جَدِّي أُرِيدُ أَنْ آمُرَ بِالْمَعْرُوفِ وَأَنْهَى عَنِ الْمُنْكَرِ فَمَنْ قَبِلَنِي بِقَبُولِ الْحَقِّ فَاللَّهُ أَوْلَى بِالْحَقِّ وَمَنْ رَدَّ هَذَا أَصْبِرُ...

من که خروج کرده‌ام برای این نبوده است که راحت طلب باشم و بخواهم از مسئولیت فرار کنم و یا بخواهم روزگار بخوش بگذرانم و به نظر فساد در زمین و یا ستم کاری، که معلولاً خروجهای غیر اصیل از این قبیل چیزها پیشه میگیرد بلکه تنها برای این خروج کرده‌ام امت اسلام را که جدم آنرا بجان گذاشت به اصلاح آرم و آنچه در نظر دارم اینست که امر بمعروف نمایم و از ناروایی بازدارم. هر که مرا بحق و راستی پذیرا شود و استقامت نماید. البته خدا بحق و راستی سزاوارتر است و هر که نظر مرا رد کند، و مرا تنها گذارد، من تنهائی مشکلات را تحمل خواهم کرد.

## امروز، در بستر تاریخ

(سه شنبه ۱۲ آبان=۶محرم=۳ نوامبر)

**۳۹۱هـ ق(۱۰۰۰م)** ابو منصور بن علی معروف به ابن‌عراق، ریاضیدان ومنجم شهیر اسلامی و استاد ابوریحان بیرونی دانشمند بزرگ بدرود حیات گفت.

ابن عراق، از اهالی خوارزم ومنسوب به خاندان «ابن‌عراق» است که پیش از فتح خوارزم بدست سلطان محمود غزنوی درآن سامان حکومت میکردند.

ابن عراق که تحصیلات علمی خودرا نزد ابوالوفاء بوزجانی، انجام داد، آثار متعددی دارد که از آنجمله: «رساله فی‌اصلاح شکل من کتاب سلاوس فی‌الکریات»، ۱۵ رساله درریاضیات ونجوم، رساله‌ای دربارهٔ تابعهای مثلثاتی خاص ورساله‌ای بنام «جدول الدقایق» است. کتاب نخستین او که برپایه‌های مختلف اروپائی نیز ترجمه شده است تجدید نظر درروایت عربی ترجمه شده از متن یونانی میباشد وباعث شهرت ومعروفیت ابن‌عراق شده است.

علامه بیرونی دررسالهٔ اوتار، کشف واثبات چند قضیهٔ ریاضی را به ابن‌عراق نسبت میدهد. خواجه نصیرالدین طوسی نیز به تألیف ابن عراق درمثلثات اشاره کرده است.

**۱۲۳۰ هـ ق (۱۸۱۴م):** کنگرهٔ تاریخی «وین» که ازنظر سیاسی درقرن ۱۹ بسیار مهم ومعروف است، باشرکت نمایندگان کشورهائیکه درجنگ علیه ناپلئون شرکت داشتند شروع شد. این کنگرهٔ سیمای جغرافیای سیاسی اروپا را دگرگون کرد. دراین کنگره: روسیه، انگلستان، اتریش، پروس وبیر نمایندهٔ فرانسه شرکت کردند.

**۱۳۲۱ هـ ق (۱۹۰۳م):** کشور پاناما، یکی از ممالک امریکای مرکزی پس از ۳۲۰ سال سلطهٔ استعماری اسپانیائی‌ها و۸۲ سال پیوستگی به کلمبیا، باستقلال کامل خود رسید.

**۱۳۳۷ هـ ق (۱۹۱۸م):** درجریان نبردهای جهانی اول، شهر «حلب» درسرزمین سوریه بعداز یک جنگ کوتاه که بین نیروهای انگلیس وآلمانی رخ داد، بتصرف نیروهای انگلیسی درآمد.

**۱۴۰۱هـ ق (۱۹۸۰م):** برادر محمد تندگویان وزیر نفت جمهوری اسلامی ایران با ۴تن از همراهانش درحالیکه مشغول بازدید از مناطق نفتی بودند توسط مزدوران رژیم بعثی عراق ربوده شدند.

«ادیب خراسانی»

## نرخ خرید و فروش ارز به ریال

### ۱۳۶۰/۸/۱۲

| نوع‌ارز | رسمی خرید | رسمی فروش | خرید | فروش | غیررسمی‌فروش بمسافرین |
|---|---|---|---|---|---|
| دلار کانادا | ۶۶۰۷ | ۶۷/۲۱ | ۷۴/۰۰ | ۷۴/۵۰ | ۹۶/۷۵ |
| دلاراسترالیا | ۹۰/۴۳ | ۹۱/۷۵ | ۹۹/۸۰ | ۱۰۱/۶۵ | ۱۳۱/۹۵ |
| لیره انگلیس | ۱۴۵/۰۲ | ۱۴۸/۲۶ | ۱۶۱/۵۵ | ۱۶۴/۵۵ | ۲۱۳/۶۰ |
| مارک آلمانغربی | ۳۵/۲۸ | ۳۵/۸۵ | ۳۸/۸۰ | ۳۹/۶۰ | ۵۱/۴۰ |
| فرانک سوئیس | ۴۳/۰۹ | ۴۳/۷۰ | ۴۷/۴۵ | ۴۸/۲۵ | ۶۲/۶۰ |
| فرانک‌فرانسه | ۱۴/۰۲ | ۱۴/۲۶ | ۱۵/۳۵ | ۱۵/۷۰ | ۲۰/۵۰ |
| صدفرانک‌بلژیک | ۲۱۰/۷۵ | ۲۱۴/۲۶ | ۲۳۳/۲۰ | ۲۳۸/۲۰ | ۳۰۹/۲۰ |
| صدلیراایتالیا | ۶/۶۲ | ۶/۷۴ | ۷/۳۰ | ۷/۵۰ | ۹/۶۵ |
| فلورن‌هلند | ۳۱/۹۹ | ۳۲/۵۰ | ۳۵/۴۵ | ۳۶/۲۵ | ۴۷/۰۵ |
| کرون‌سوئد | ۱۴/۲۹ | ۱۴/۵۳ | ۱۶/۱۵ | ۱۶/۵۰ | ۲۱/۳۵ |
| کرون‌نروژ | ۱۳/۳۳۷ | ۱۳/۵۷ | ۱۴/۹۰ | ۱۵/۲۰ | ۱۹/۸۰ |
| کرون دانمارک | ۱۰/۹۶ | ۱۱/۱۴ | ۱۲/۳۰ | ۱۲/۶۵ | ۱۶/۴۵ |
| شیلینگ اتریش | ۵/۰۳ | ۵/۱۰ | ۵/۵۵ | ۵/۶۵ | ۷/۳۵ |
| صدین ژاپن | ۳۴/۰۶ | ۳۴/۵۱ | ۳۷/۳۵ | ۳۸/۱۵ | ۴۹/۵۵ |
| روپیه هندوستان | ۸/۹۵ | ۹/۱۵ | ۹/۹۰ | ۱۰/۱۰ | ۱۳/۰۰ |
| دینارکویت | ۲۹۱/۰۰ | ۲۹۴/۰۰ | ۳۱۸/۴۰ | ۳۲۳/۴۰ | ۴۱۹/۷۵ |
| دینارعراق | ۲۹۲/۰۰ | ۲۹۵/۰۰ | ۳۱۹/۵۰ | ۳۲۴/۵۰ | ۴۲۱/۲۰ |
| دیناربحرین | ۲۱۴/۰۰ | ۲۲۰/۰۰ | ۲۳۶/۰۰ | ۲۴۲/۰۰ | ۳۱۴/۱۰ |
| ریال عربستان | ۲۳/۷۵ | ۲۴/۱۰ | ۲۶/۰۰ | ۲۶/۵۰ | ۳۴/۳۰ |
| درهم امارات متحده عربی | ۲۱/۹۰ | ۲۲/۸۰ | ۲۴/۵۵ | ۲۵/۰۵ | ۳۲/۵۵ |
| روپیه پاکستان | ۸/۴۰ | ۸/۶۰ | ۹/۴۵ | ۹/۶۵ | ۱۲/۵۰ |
| بکدلار هنگ‌کنگ | ۱۴/۰۰ | ۱۴/۲۰ | ۱۵/۲۵ | ۱۵/۶۰ | ۲۰/۲۰ |
| مارک‌فنلاند | ۱۹/۲۵ | ۱۹/۵۰ | ۲۰/۹۵ | ۲۱/۴۵ | ۲۷/۷۵ |
| دلارآمریکا | ۷۹/۹۵ | ۸۰/۴۰ | ۸۷/۰۵ | ۸۸/۶۰ | ۱۱۵/۰۰ |

با کسب ۸۲/۹٪ از آراء نمایندگان مردم، در جلسه علنی دیروز مجلس‌شورای اسلامی:

# دولت مهندس موسوی از مجلس رای اعتماد گرفت

مجلس شورای اسلامی ساعت ۸/۳۰ دقیقه صبح دیروز با تلاوت آیاتی از قرآن مجید و بریاست حجةالاسلام والمسلمین هاشمی رفسنجانی تشکیل جلسه علنی داد در این جلسه نامه آقای مهندس موسوی نخست وزیر در مورد معرفی کابینه توسط رئیس مجلس قرائت گردید. و چند تن از نمایندگان بعنوان نطق قبل از دستور سخنانی ایراد کردند ونیز درهمین جلسه «لایحه راجع به تکمیل ونحوه استفاده شهرکها و مجتمعهای ساختمانی نیمه تمام» و «لایحه راجع به حمایت از پرسنلی که در راه انجام وظیفه بعلت شرکت و مباشرت در خنثی سازی مواد منفجره جان خود را ازدست داده و بدرجه شهادت نائل میگردند»، از تصویب نهایی گذشت.

### ● سخنان نمایندهٔ مردم تهران

به گزارش خبرنگار پارلمانی ما اعظم طالقانی نماینده مردم تهران اولین سخنران قبل از دستور ضمن اشاره به مشکلاتی که برای مستاجران فراهم میشود طی سخنانی گفت:

افراد مستاجر و محروم که برای تخلیه منزل تحت فشار قرار میگیرند باید تبصره‌ای تصویب شود که دادگاهها مهلت کسانی که در شرایط سخت قرار دارند برای مدتی تمدید نمایند.

وی سپس با بیان اهمیت خانواده و نقش عظیم آن گفت: خانواده اساس جامعه را تشکیل میدهد و عنصر اصلی پا ریشهٔ آن مادر است و اگر به این ریشه نرسیم و آنرا تقویت و محافظت ننمائیم، خانواده فاسد میشود و یک جامعه به فساد کشیده میشود. برای جلوگیری از این مسئله برای کوتاه مدت باید با تصویب قوانینی جلوی مظالم را گرفت و در بلندمدت هم باید به تربیت و سازندگی آنها پرداخت و مسئولیت این رسالت با رسانه‌های گروهی است و رسانه‌های گروهی باید به موضوع توجه بیشتری کنند.

ناطق سپس به اهمیت اقتصادی زن در بعد از ازدواج ولی قهری و اجرای اصل ۲۱ قانون اساسی و ایجاد تسهیلات برای زنانی که در خارج از منزل کار میکنند توضیحاتی داد.

ناطق با اشاره به بازدیدش از اهواز ضمن تاکید بر رسیدگی به جنگزدگان گفت: وضع آوارگان اردوگاه بسیار بد بود امیدواریم که بنیاد امور جنگزدگان به طور اساسی تر به وضع آوارگان برسد. خانم طالقانی در پایان سخنانش خواستار پاکسازی افراد نادرست گمرک شد و از مسئولین خواست که امکانات برای ادامه تحصیل بانوانی که می‌خواهند در رشته مامایی تحصیلات عالی داشته باشند را فراهم نمایند.

### ● بیانات نمایندهٔ مردم بروجرد

محمدهادی بروجرد نماینده مردم بروجرد دومین سخنران قبل از دستور با درود به شهدای کربلا و کربلای ایران و اسلام به عموم رزمندگان گفت: شاه حسین با تمام وابستگی و آستان بوسی‌اش سرانجام مزد پاداش خود را مانند شاه معدوم خواهد گرفت. با این تفاوت که بجای آمریکا بجای ملت اردن دور از اربکه سلطنت به زباله دان تاریخ خواهند افکند. این نکته از سخنان اشغالگران قدس بوضوح درک میشود، زیرا با صراحت می‌گویند اردن سرزمین فلسطینی‌هاست نه جای دیگر و برای اسرائیل فرق نمیکند که شاه حسین در رأس کار باشد یا باسرعرفات. این مطلب اگر مژده بگوش بعضی شاه حسین نباشد لااقل تهدیدی است برای پذیرش مثلث شوم کمپ‌دیوید و قدمی فراتر در جهت سقوط. متقابلاً بیم آن میرود که ملت قهرمان و سخت کوش فلسطین گول این ترفند جدید شیطان بزرگ و فرزند نامشروعش اسرائیل را خورده و از مبارزه و تعقیب هدف خویش که رهایی سرزمین مقدس قدس است باز ایستند. وی سپس خطاب به رهبران فلسطین گفت که هرنوع مصالحه‌ای با اشغالگران قدس خیانتی است به جهان اسلام، از اینرو باید آتش مبارزه را روشن نگه دارند و تسلیم تهدیدات و نیرنگهای شیطان‌بزرگ نشوند. وی سپس بسقوط شدن سران مرتجع منطقه اشاره کرد و افزود خوبست دیگر سران مرتجع به خود آیند و قبل از فرا رسیدن مرگ سیاسی خود رویسوی ملت کنند و بدانند آمریکای جنایتکار یاور آنها نیست.

بروجرد همچنین به طرح فهد اشاره کرد و آنرا نیرنگی دیگر از طرف استکبار جهانی دانست.

نماینده بروجرد از وزارتخانه‌ها و سازمانهای وابسته به دولت خواست که با بررسی قوانین و مقررات مربوطه آنچه را که بـا شرع مقدس اسلام سازگار نمی‌بینند به کمیسیونهای مختلف مجلس و یا هیأت دولت گزارش نمایند تا در مورد رفع و اصلاح آنها اقدام قانونی صورت گیرد. وی همچنین پیشنهاد کرد که تصویب قانون شوراها بعلت معضل بودن و ضرورت آن طبق اصل ۸۵قانون اساسی به کمیسیون واگذار شود. ناطق در پایان تذکراتی در مورد رفع اختلافات حقوق بازنشستگان و شاغلین و انتقال دفاتر هیئت مدیره شرکتها داد و به شهرستانها پیشنهاد کرد که کالاهای وارداتی از گمرکات جنوب و شمال به تقسیم بندی و سهمیه هراستان مستقیماً به مقصد بارگیری و حمل شود.

### ●سخنان نمایندهٔ مردم سبزوار

سومین ناطق پیش از دستور حسین هراتی نمایندهٔ مردم سبزوار در سخنان خود به اعمال جنایتکارانه عوامل آمریکایی گروهک منافقین که موجب شهادت کارگر زحمتکش در آن شهر شد اشاره کرد و گفت: ایشان که دیروز به نفع خلق شعار میدادند امروز بـه شکـار خلق پـرداختهاند و کارگران و زحمتکشان محروم و رنجدیده و انقلابی ما را نشانه میروند و با ترورهای کور و اندیشه‌های تاریک و تلاشهای مذبوحانه‌شان خواستار طرد مستضعفان وبرابریکه قدرت قرار دادن مستکبران هستند نمایندهٔ مردم سبزوار در پایان سخنان خود ضمن تقبیح این اعمال گفت: طنین هر گلوله آمریکایی شما ما را مقاوم و مستحکم تر از مسیر انقلاب بحرکت و خروش در میآورد و برای این اعمال گفت: طنین هر گلوله آمریکایی شما را مقاوم و مستحکم تر از مسیر انقلاب بحرکت و خروش در میآورد و برای اربابان شما ساعقه‌ای است که بر کاخ سیاه واشنگتن و منطق داس و چکش فرود میآورد.

### ●سخنان محمد رشیدیان نمایندهٔ مردم آبادان

اخرین سخنران پیش از دستور محمد رشیدیان نمایندهٔ مردم آبادان طی سخنانی دررابطهٔ با توطئه‌های امپریالیسم آمریکا، جنگ و انجمن ضدبهائیت اظهار داشت:

انقلاب حون می‌خواهد، نه هر خونی، انقلاب حون پـاک انسانهای صادق ورشیدی که مثل حسین (ع) در دامن مادری مانند فاطمه علیها سلام پرورش یافته باشند و ما امروز می‌بینیم که این حون انقلاب ما را جبهه جهانی داده است. مردم اکنون متاثر از اسلام و انقلاب حسین بن علی قیام کردند و یک برای اجمالی در حرکت مصر و سودان و سایر نقاط نشان میدهد که حون حسین (ع) که انقلاب اسلامی ایران بوجود آورد چه حرکت عمیقی را در منطقه بوجود آورده است. آمریکایی کـه در دادن اسلحه به کشورهای منطقه این همه دقت میکرد دیدیم کـه بـا حـرکت نیرومند اسلامی مردم مصر بقدری دست پاچه شد کـه بـا عجله بـهترین سلاحها و مدرن ترین سلاحها را علیرغم همهٔ هشدارها و نصایح اسرائیل آواکس و سایر سلاحهای مدرن را به مصر داد. اگر این حرکت ملی یـا قومی بودو[ر]چهار چوب مصر بود و اگر متکی به خواستهای یک زمان و یک قدم و یک مکان بود دشمن اینقدر دست پاچه نمیشد.

حسنی مبارک با صراحت میگوید تنها مسئله مبارزه با حرکت اسلامی است و هر گروهی می‌تواند فعالیت نماید بجز مسلمانان، وی خطاب به مسلمانان دنیا و بخصوص مردم مسلمان فلسطین گفت: مسلمانان دنیا، برادران فلسطین اینها از لاالهالاالله می‌ترسند. اینها از الله اکبر می‌ترسند، پادشاه عربستان اگر واقعاً دست پرورده آمریکانیست چرا از شعار الله اکبر وحشت می‌کـند، آمـریکا هم از ایـن اسلام وحشت دارد و هـمچنین همسایگان ما که سالهای سال شعار حمایت از محرومان و زحمتکشان میدادند آنها هم از اسلام وحشت دارند و نیـروهای خـود را در مـرزها متمرکز کرده‌اند.

رشیدیان سپس خطاب به مدعیان حقوق بشر گفت:

شما چطور از کسانیکه اتوبوسها را آتش میزنند و بـه هـیچ چیـز رحم نمی‌کنند به نام حقوق بشردفاع میکنید؟وی سپس ضمن اشاره به ایـن مطلب که جنگ اصلی‌ترین مسئله ماست از رادیو و تلویزیون انتقاد کـرد و گفت : ما از رادیو و تلویزیون گله داریم چرا که امکانات برای ریـز پـوشش قراردادن تمام خوزستان وجوددارد اما مناطقی هنوز ریـز پـوشش رادیـو و تلویزیون نیست وی همچنین دررابطه با انجمن حجتیه گفت:

این انجمن حجتیه چه نقش سیاسی در قبل از انقلاب داشته است؟ در صورتیکه در سال ۴۱ اینها امضاء دادند که وارد سیاست نشوند و امروز کـه مشکل و دشمن اصلی امریکاست اینها چسبیده‌اند بـه مـارکس و انگـلس و این به مفهوم این نیست که ابرقدرتهائی کـه بـاانقلاب اسلامـی مـقابله می‌کنند فراموش کرده باشیم ولی مسئله ما جنگ است و دشمن اصلی مـا آمریکاست.

وی سپس اشاره به این مطلب که هرگاه امام در کارهای جنگی نظارت و دخالت مستقیم کرده‌اند ما پیروز شده‌ایم بـه مسئله دولـت اشاره کـرد و گفت:

دولت باید قوی باشد مخصوصاً وزارت کشور ووزارت امور خارجه که خودش یک دولت می‌باشد. نماینده آبادان از عملکرد بنیاد امور جنگ زدگان انتقاد کرد و خواستار رسیدگی به آن‌شد وی همچنین گفت: اکنون شعار مردم شعار سیاسی است ولی باید به مساله اقتصادی هم توجه کـرد و همانطور که قانون اساسی به مساله کشاورزی اهمیت داده است نیز بـا تاکید امام رسیدگی به کوخ نشینان و مستضعفان را مورد توجه قرار داد.

## بازهم مسئله اصلی

بسم‌الله الرحمن الرحیم

بدنبال ۷سئوالی که آیتا... جنتی درانجمن ضدبهائیت نموده بودند دیروز روزنامه کیهان نیز دوسئوال ازمانمود.

ازآنجائیکه بنظرمیرسد سئوال کردن کم‌کم به یک رسم پسندیده درآئین مطبوعات تبدیل شده باشد، مانیز برای عقب نماندن از قافله از برادران خود درکیهان که به مقاله دیروز ماتحت عنوان مسئله اصلی انتقاداتی داشتند چندسئوال می‌کنیم.

۱- برادران خوب ما درتوجیه تیتر روزیکشنبه خود درمورد «انجمن ضدبهائیت» که مورد گلایه مابود نوشته‌اند؛ ازآنجا که پالایش ناخالصی‌ها ازخط امام ضامن تداوم انقلاب اسلامی است، کیهان آن خبر را بااهمیت تلقی نمود. دربرابراین استدلال این سئوال مطرح است که آیامیتوان گروهی را که موضع خود را دربرابر ولایت فقیه مشخص نکرده است، درزمره خط امام خواند؟ تاآنجا که ما شنیده‌ایم قبول ولایت فقیه و التزام به آن از شرایط نخستین، درخط امام بودن است.

۲- و نوشته‌اند که آن ۷سئوال، سئوال اکثریت جامعه میباشد. آیاواقعاً میتوان گفت که مسئله انجمن ضدبهائیت یکی از پرسشهای مهم مردم است؟ امیدواریم که برادران ماخود ادعان کنند که دراین زمینه غلوکرده‌اند، مسئله «انجمنها» اکنون تنها درمیان نسل جوانی که وارد کارهای اجرائی شده است مطرح می‌باشد و چه بسا ازآنجا کـه نویسندگان کیهان خودازمیان ایـن نسل هستند آنرا اینقدرپراهمیت پنداشته باشند.

۳- سپس از ما پرسیده‌اند: «وقتی می‌گوئیم مسئله اصلی جنگ است، آیا بدین معنی است که هیچ خبر دیگری راجع به مسائل دیگرنباید منتشر نمائیم؟» ما متاسفیم که برادران کیهانی ما دچار سوتفاهم شده‌اند زیرا گلایه مـا از بـزرگ نمودن این خبر و از تیتری بود که آنها در صفحه اول خود به آن اختصاص داده بودند. والا ما بـر ایـن اعـتقاد هـمیشه اصرارکرده‌ایم که مردم در هر شرایطی باید در جریان اخبار قرارگیرند.

آیا برادران ما ندیده‌اند که ما نیز متن سخنان آیتا... جنتی را در صفحات داخل خود منتشر نموده‌ایم؟

۴- و پرسیده‌اند اگر دشمن اصلی ما آمریکاست آیا باید دشمنان دیگر رانادیده گرفت؟ همکاران ما پس از آن انجمن ضد بهائیت را با منافقین و گروهکهای ضدانقلابی که مسئله کردستان و گنبد و خوزستان را بـوجود آورده‌اند و حتی بنی‌صدر مقایسه کرده‌اند و پرسیده‌اند کـه آیـا مـبارزه بـا گروهکهای منحرف داخلی به معنی انحراف از مسأله اصلی و دشمن اصلی است. سئوال ما این است کـه آیـا انجمـنها را میتوان در ردیف دشمنان محارب انقلاب قلمداد کرد؟ اگر کسی به این سئوال جواب مثبت بدهد از نظر شرع خطائی نابخشودنی‌مرتکب شده است.اسلام به ما اجازه نداده است کـه گروهی را به علت مخفی نمودن مواضعش و به علت آنکـه احتمال میدهیم روزی و دربرابر انقلاب قرارگیرد و بـه صف دشمنان بپیوندند محارب بنامیم. ما تـنها میتوانیم از آنـها تقاضاکنیم که موضع خـود را روشن کـنند. اساساً بـر فـرض آنکه آنها دشمن بالقوه باشند یک چنین رفتاری کـه میتواند دشمن بالقوه را به دشمن بالفعل تبدیل کـند را عـقل نیـز نمی‌پسندد.

امام حسین(ع) که چیزی به عاشورایش نمانده است وقتی در برابر لشگر حر قرارمیگیرد و اورامجبور میکند کـه در صحرای بی‌آب و علف نینوا منتظر از راه رسیدن لشکریان ابن‌سعد بماند در مقابل پیشنهاد زهیر بن‌قین کـه میگفت بهتر است تا وقتی که سپاه تازه نفس نرسیده است قتال را بـا ایـن قـوم شقـاوتمند آغاز کنیم میگوید من دوست ندارم آغازگر جنگ باشم. این رفتار امام ما با جماعتی است کـه محاربشان بـا اسلام چـون روز روشن است.

حال ما چگونه میتوانیم در برابر گروهی کـه بـقول خـود ماهنوز موضعش را روشن نکرده است بـه مـقابله بـرخیزیم و آنها را در صف دشمنان قسم خوردهٔ این انقلاب قرار دهیم و برخوردی برابر مقابله‌ای که با قاتلین کودکان چهارساله را در روبروئی با آنها تجویز نمائیم.

برادران ما «انجمن» را در نوشتار خـود تـلویحاً در زمرهٔ گرایشات ضد خدائی قلمداد کرده‌اند که این واقعاً بی‌انصافی است سئوال ما این است که اگر مـقابله بـا گـرایشات ضد خدائی ضروری است چگونه است که روزنامه کیهان در برابر بهائی‌ها کـه موضعشان در برابر اسلام کـاملاً روشن است و وابستگی‌هایشان برکسی پوشیده نیست یک دهم و یا یک صدم انجمنی‌ها شدت وحدت بکار نمـی‌بـرند. الـبته مـا امیدواریم که با گفتن این کلام متهم به انجمنی بـودن نشویم و کسی را تشویق نکرده باشیم کـه در ایـن شرایـط حساس تمام مسائل را کنار بگذارد و به مقابله با بهائی‌ها بپردازد. منظور ما از ابراز این مطلب تـنها نشان دادن غـیر مـنطقی بودن موضعی است که روزنامه‌های عصر گرفته‌اند.

۵- در قسمت دیگری از پاسخ کیهان بـه مـا نوشته شده است «وقتی که یک فقیه عضو شورای نگهبان در یک مراسم مهم عبادی- سیاسی نظیر نماز جمعه آنهم در شهر مـقدس قم مسأله‌ای را مطرح میکند موضوع خالی از اهمیت نیست.» برادران ما یکی دیگر از اعضاء همان شورا را می‌شناسند کـه اعتقادی دقیقاً خلاف نظر آیتا... جنتی دارد. آیا اگر وی در مراسم عبادی سیاسی جمعه در یـکی از دیـگر از شـهرها مطالبی مغایر با گفته‌های آقای جنتی بیان کند، به سخنـرانی وی نیـز هـمین اهـمیت داده خـواهد شد و یا اگر آیت ا... جنتی همان سخنان را در شهری دیگر بـه جزء قم عنوان مینمود از اهمیت آن چیزی کـاسته مـیشد؟ و آیا آن هفت سئوال اهمیت خـود را از مـوقعیت اجتـماعی گوینده وام گرفته‌اند؟ و اگر چنین است آیا با تمام گـفتارهای امام جمعه موقت قم اینگونه برخورد میشود.

۶- در انتهای پاسخ کوتاه کیهان به ما ماجرای کـردستان و گنبد خوزستان و درگیری نیرو های معتقد بـه اسلامـیت انقلاب را بـا منافقین اشاره شده است و گـفته شده است در تمام آن موارد وقتی خط امام به رویاروئی با خطوط انحرافی برخاست که مسئلهٔ اصلی ما جنگ بود. احتمـال مـیدهیم برادران ما فراموش کرده باشند کـه بـا وجـود آن مـوضع خصمانه بنی صدر و منافقین در برابر انقـلاب واضح‌تـر از وجود خورشید در میانهٔ ظهر بود با این حـال، بـا توجه بـه شرایط جنگی چقدر در مقابله با آنها، امساک میشد. و تـنها وقتی کار به برخورد رو درروکشید کـه آنـها چـاره‌ای جـز آن باقی نگذاشته بودند. بنظر میرسید که مقصود برادران مـا از این استدلال انکار مرزی باشد که میان مسائل اصلی و فرعی وجود دارد.

۷- ما می‌پرسیم که آیا مسئله انجمـنها را بـگونه‌ای دیـگر نمیتوان حل کرد و آیا نیازی وجود دارد کـه ۷ سئوال را بـه صورت خبر مهم روز در آوریم و ناخود آگاه بـه گسترده تـر شدن مشکل دامن بزنیم.

یکی از مهمترین ایراداتی که در زمان رژیم به انجمن ضد بهائیت گرفته میشد آن بود که این انجمن بـا جـذب جـوانان مذهبی آنهااز صحنه سیاست خارج مـیکرد و پـاکترین و مخلصترین نیروهای انقلاب از میدانهای مبارزه بـا کـفر و الحاد حاکم بر کشور دور مینمود.

اگر برادران ما نیز مانند کیهان این اشکال را بـر انجمن وارد بدانند لاجرم باید ادعان کنند که صرفنظر از کـامرهای بالای این جمعیت سطوح پائین از جوانان پر تـلاش تشکیل شده است عجیب است که ما برای آگاه کردن و به راه آوردن هواداران مجاهدین خلق که انگـیزه‌هـای بـاطل بـسیاری (ازخودباختگی دربرابر فرهنگهای بیگانه گرفته تـا مـسائل جنسی) برای حمایت احمقانه خود درامثال رجوی دارند این قدرتلاش کرده‌ایم و میکنیم. اما برای جذب جوانان پـاک کـه هیچکدام ازآن انگیزه‌ها را ندارند کـوششی نمـی‌کـنیم و بـا برخوردهایی از این قبیل آنها را وادار مـیسازیم تـا بـراساس وابستگی‌های گروهی به دفاع ازمواضع غیرقابل تـوجیه یـک گروه خاصی مجبورشوند.

لحن این اعجازمیکند برخوردقهرآمیزتنهاوقتی میتواند کارآئی باشد که بینات و استدلال تاثیری نگذارند اگرخدا بـه ما توفیق دهد که باین واقعیت پی ببریم مـرتکب بـسیاری از اشتباهاتی که میشویم نخواهیم شد.

۸- برادران ما درپاسخ خودنوشته‌اند: «وطرد عناصری کـه شیطان اکبرشان مارکسیسم است بـرای مـا مسأله بـوده است». ما درانتهامی‌پرسیم که آیا دربرابر کسانی که شیطان اکبرشان انجمن ضدبهائیت است موضع چیست؟

وما یکبار دیگر تأکید می‌کنیم کـه هـدف مـا بـهیچوجه حمایت از انجمن ضدبهائیت نیست بلکه صرفـاً بـه شیـوه برخورد این انجمن انتقاددارایم. ما معتقدیم کـه مـوضوعاتی چون مسئله «انجمـن» راهـرگز نبـاید جـزومسائل اصلی قلمدادکرد.

## اطلاعیه مجمع انجمنهای اسلامی بزرگداشت ۱۳ آبان

بگزارش رسیده از اصفهان ازسوی مجمع انجمنهای اسلامی وموسسات دولتی اصفهان بمناسبت سیزدهم آبان سالروز تبعید امام امت به ترکیه اشغال لانه جاسوسی امریکا و روز دانش آموز این پیام انتشار یافت..

بسمه تعالی

یکی از ویژگیهای درخشان انقلاب اسلامی همچون سایر نهضتهای الهی نیرومندی و اصالت آن در برابر معیارهای کفر و استکبار با تمام انقلاب اسلامی ما به رهبری امام خمینی آن چنان قوی و توفنده بود که خطوط انحرافی منافقین و حرکتهای سازشکاران با تمام گستردگی خود نتوانست در برابر آن تاب مقاومت بیاورد.

سیزدهم آبان یاد آور تبعید رهبر کبیر انقلاب واشغال لانه جاسوسی بدست دانشجویان مسلمان پیرو خط امام ونیز سالگرد روز عزیزی است کـه دانش آموزان متعهد کشور مـا این لالههای سرخ مکتب حسین (ع) با پیوستن بـه دانشجویان مبارز بـهترین حماسههای مقاومت قرن را سرودند و انقلاب را تحرک بخشیدند.

مجتمع انجمنهای اسلامی موسسات دولتی اصفهان ضمن گرامیداشت ایـن روز تاریخی از خداوند متعال عزت و شوکت مسلمین جهان تداوم انقلاب اسلامی و طول عمر حضرت امام را از خداوند متعال خـواستار است...

## همراه با محرم

برنامه و ساعات سخنرانی، نوحه‌خوانی در مساجد و تکایا

برنامه‌های روز سه شنبه ششم ماه محرم الحرام

● برادر حجت الاسلام صادقی

از ساعت ۲/۳۰

● مکان خیابان امام خمینی، میدان حسن آباد بانک ملی ایران شعبه حافظ ورود از درب پارکینگ

● برادر حجت الاسلام هادی غفاری

بعد از نماز ظهر و عصر

● مکان: هنرستان صنعتی شهید مظلوم بهشتی خیابان سی تیر روبروی وزارت امور خارجه

● برادر حجت الاسلام صانعی

ششم تا هشتم

● حجت الاسلام والمسلمین فلسفی

نهم تا یازدهم

مکان: مهدیه تهران- خیابان امیریه

برنامه سخنرانی مسجدالهادی

● برادر زوارهای سه‌شنبه دوازدهم

● برادرهادی نجف آبادی چهارشنبه سیزدهم

## نوحه‌های ماه محرم

زاینده باد اسلام ما، پـاینده بـاد قـرآن مـا
بالنده باد ایمان مـا، دشمـن اسیـرنام مـا

ایران شده کربوبلا مهدی بیا مهدی بیا
دردیم و تو درمان ما، جـانیم و تـو جـانان مـا
محکم بود پیمان ما، گـور عـدو ایـران مـا

ایران شده کربوبلا مهدی بیا مهدی بیا
چشم و چراغ ما تـوئی، راه نجـات مـا تـوئی
هادی راه ما تـوئی، مژده بـده بـاد صبـا

ایران شده کربوبلا مهدی بیا مهدی بیا
راه ظهورت بـازشد، ایـران تـرا دمـساز شد
چون انقلاب آغـاز شد، مـرد عـدالتخواه مـا

ایران شده کربوبلا مهدی بیا مهدی بیا
ماه صیـام خـود ساختیم، شمـشیرها پـرداختیم
خون عزیزان بـاختیم، تـا روز گـردید شام مـا

ایران شده کربوبلا مهدی بیا مهدی بیا
غرب ستمگر صف‌به صف، شرق روبهی باصدهدف
شیطانکان بی‌شرف، مـیریخت زهـر در جـام مـا

ایران شده کربوبلا مهدی بیا مهدی بیا
مـزدورکان داخلی، مـنافقان جـاهلی
خلقیهای ظـاهری، آتـش زدند خـوبان مـا

ایران شده کربیلا مهدی بیا مهدی بیا
استاد ما مـطهری، شهیـد حـق شریـعتی
در راه مولامان علی، دیـدار کـردند بـا خـدا

ایران شده کربوبلا مهدی بیا مهدی بیا
در کربلای حـزب خـون، در نینـوای صالـحون
از زیر خاک آیـد بـیرون، بـهشتی عـزیزما

ایران شده کربوبلا مهدی بیا مهدی بیا
رجائی آن مرد خـدا، بـاهنر عـالم‌الـهدی
ما را نشاندند به عزا، چـون یـار گـشتند بـاخدا

ایران شده کربوبلا مهدی بیا مهدی بیا
آیـت و هـاشمی‌نژاد، غـرش دجله و فـرات
با عشق سوزان صـمات، آمـد حسـین بـیادما

ایران شده کربوبلا مهدی بیا مهدی بیا
اینهمه خون و خون و خون، دشمن را بگرفته جـنون
کفر جهـانی سرنگـون، ایـنجاست دارالـنبیاء

ایران شده کربوبلا مهدی بیا مهدی بیا
شهد شهادت‌های مـا، قـصدعبادت‌هـای مـا
فقه ولایت‌هـای مـا، بـانگ است بـا شورونوا

ایران شده کربوبلا مهدی بیا مهدی بیا

## احزاب وجمعیتها

### ارسال پیامهای تبریک بمناسبت نخست‌وزیری مهندس موسوی

در رابطه با انتخاب شایسته حجت الاسلام خامنه‌ای ریاست جمهوری اسلامی ایران ورای اعتماد مجلس شورای اسلامی ایران به نخست وزیر برادر مهندس میر حسین موسوی از سوی انجمن‌ها و نهادهای انقلابی اطلاعیه‌های مختلفی انتشار یافت که بعلت کثرت فقط به