جمهوری اسلامی

ارگان حزب جمهوری اسلامی

۱۲ صفحه

پنجشنبه ۲۱ آبان ۱۳۶۰

۱۵ محرم ۱۴۰۲- شماره ۷۰۸- سال سوم

تکشماره ۲۰ ریال

حجت الاسلام معادیخواه، وزیر ارشاد اسلامی:

اشغال قدس عزیز برای مسلمانها یک ننگ غیر قابل تحمل است

● جمهوری اسلامی در مرحله‌ای است که آماده شده تا نظم مطلوب را بر کشور حاکم بکند.

● در آینده بسیار نزدیکی جای مسئولین دستگاهها و بنگاههای خبری در جمهوری اسلامی مشخص میشود.

● انتظار ما این است که احترام خبر و خبرگزاری محفوظ بماند.

● انقلاب ما به قدرت واراده انسانها متکی است.

درصفحه۱۱

در زیر آتش مزدوران کافر صدامی

۹۵ درصد اراضی کشاورزی دشت آزادگان زیر کشت رفت

درصفحه۴

لیبی طرح ننگین فهد را آمریکائی خواند

● جلود نخست‌وزیر لیبی: چگونه میتوان به کنفرانس سران عرب اجازه داد که خود را وقف بررسی طرح نابودی آرمان فلسطین کند؟

● سوریه و لیبی تلاش میکنند کنفرانس فوق‌العاده کشورهای عضو جبهه پایداری تشکیل شودتا موضع واحدی نسبت به طرح ننگین فهد اتخاذ شود.

●جلود: کسانیکه دراین کنفرانس شرکت کنند درردیف سادات خواهند بود.

درصفحه۳

به امید تطمیع بعضی ازرهبران فلسطینی

عربستان ۲۸ میلیون دلار به «ساف» کمک کرد

مهندس غرضی وزیر نفت:

نفت در جهان بصورت یک کالای سیاسی معامله میشود

● در اثر فشار اعضای اوپک عربستان مجبور به کاهش تولید از ۱۰/۵ میلیون به ۸/۵ میلیون بشکه در روز و بالا بردن ۲ دلار در هر بشکه نفت شد.

● با شکست محاصره آبادان خیالهای صدام در باره منابع نفتی خلیج فارس نقش برآب شد.

● قیمت نفت ما در دو قسمت نفت سبک ۳۴/۲ دلار و نفت سنگین ۳۳ دلار تعیین شد.

درصفحه۹

ظرف ۳ هفته گذشته در ۳ شهر

۷۵ عامل دیگر گروهکهای آمریکائی دستگیر شدند

درصفحه۴

در نبرد پیروزمندانه جنگنده‌های ارتش اسلام و توپخانه و خمپاره‌انداز نیروهای خودی

۲ میگ و ۹ تانک عراق نابود شد

آری آنانکه همواره بر سلاح مدرن تکیه می‌کنند تا چند صباحی بر اریکه قدرت بنشینند و مستضعفان را در بند کشند باید بدانند که سلاح مدرن در برابر اعجاز سلاح ایمان زبون وضعیف است و اکنون دنیا می‌بیند و می‌شنود که رزم‌آوران اسلام با سلاح ایمان چگونه برخصم کافر که تا بن دندان توسط جهانخواران مسلح گردیده می‌شورند و اورا به عجز می‌کشند.

● در زرین چوب سرپل ذهاب: مزدوران صدام در یک حمله با ۲۰ کشته از صحنه نبرد گریختند.

● ۲۶ سنگر و ۱۱۶ بعثی در یک نبرد شبانه نابود شدند

● هجوم قوای کفر به کرکوله، گوری زرد و تپه رحمان میمک دفع شد

درصفحه۲

شجره‌نامه انقلاب اسلامی

ابرهای فتنه از راه می‌رسند ۳

بسم‌ا... الرحمن‌الرحیم

کفر حاکم بر جهان امروز که با عنوان نمودن طرح ۸ ماده‌ای فهد کفر به قطع ریشه‌های اسلام بسته است، هرگز نتوانسته است طبیعت انقلاب اسلامی را درک کند. و سهم عمده‌ای از عوامل موثر در بی‌اثر ماندن توطئه‌های او بر علیه جمهوری اسلامی ایران نیز از همین ناتوانی سرچشمه می‌گیرد.

در غرب دو وجهه نظر جداگانه نسبت به انقلاب اسلامی وجود دارد و فرنگی‌ها دو چهره مختلف از حرکت «اسلامی‌ها» می‌شناسند، که البته هر دو نه تنها آلوده به خطاهای فاحش بلکه سرتاپا اشتباهند.

نخستین این دو که قسمت افکار عمومی فریب‌خورده جوامع آمریکا و اروپا و بتبع آنها غربزدگان جهان سوم شده است شمایل وحشتناکی است که خبرگزاری‌های بین‌المللی و رسانه‌های جمعی ازاین انقلاب ترسیم نموده‌اند. اگر بنا باشد نسبت‌های ناروائی که برای حک چنین چهره‌ای در افکار عمومی جهان به مردم مسلمان ایران و این جمهوری داده‌اند را بر شماریم حجم بحث از کنارهای کاسه صبر و حوصله خواننده و نویسنده سر ریز خواهد کرد. اما در یک تقسیم‌بندی کلی شاید بتوان این «تهمت‌ها» را تحت دو عنوان جامع مطرح نمود. خبرگزاریهای غربی «اسلامی‌ها» را (چه در ایران و چه در سایر کشورهای مسلمان‌نشین) در دو کلمه «بنیادگرا» و «توسعه‌طلب» می‌نامند.

البته لفظ بنیادگرا اگر بنا باشد بمعنای لغوی آن طرح گردد از نظر ما نه تنها یک تهمت نیست، بلکه یک لقب شایسته است. اگر رسانه‌های جمعی وابسته به قطب‌های قدرت ما را بنیادگرا می‌نامند، بدین معنی که‌می‌خواهیم‌به اسلام اصیل و «بنیادهای» آن وفادار بمانیم، یا در راه حراست از استقلال و شرف خود به اقدامات «بنیادی» معتقدیم، یا می‌گوئیم که باید «بنیاد» ظلم کنده‌شود و یا هر مفهوم دیگری از این قبیل، ما به استقبال این لقب می‌رویم.

بنیادگرائی در فرهنگ ما یک ضدارزش نیست. چنین منشی پیش از این و قبل از آنکه تمدن غرب به این درجه از فساد برسد، حتی در فرهنگ فرنگ نیز یک ضدارزش نبود. زمانی بنیادگرائی (بمعنی پایبندی بی‌قید و شرط به مذهب) در اروپا آنقدر در میان اقشار مردم نفوذ داشت که حتی عده‌ای توانستند با استفاده از نام آن بر ملتها حکومت کنند.

اما از یک سو با رفتارهای «غیربنیادی» کسانی که خود را پیرو این مکتب می‌خواندند، و از دیگر سو با بالاگرفتن امواج بی‌دینی در اروپا لفظ «بنیادگرا» آهسته آهسته به مخالفان علم و پیشرفت و حامیان نظام ارباب رعیتی، به (بقول نیروهای پیشروا!) خشک‌مذهبان، و به کسانی اطلاق شد که حاضر به پذیرش هیچکدام از قوانین مدنیت جدید نبودند.

بنیادگرائی در اروپا شکست خورد و بدنام شد و تنها لفظ متنجس آن در قاموسهای بلادفرنگ باقی ماند تا چماقی بر سر انقلابات الهی آینده بشود.

رسانه‌های جمعی جهان غرب با اصرار بسیار سعی در القاء این تجلیل غرض‌آلود دارند که تمام مشکلات داخلی ایران ناشی از بنیادگرائی سررشته‌داران امور این کشور است (زیرا بنیادگرایان به علت مخالفت خود با علوم امروز قادر به اداره کشور و حفظ ثبات آن نیستند) و همه مسائلی که این جمهوری برای دول خارجی در سطح جهان ایجاد کرده است منبعث از «توسعه‌طلبی» این انقلاب می‌باشد.

آنها می‌گویند ایران نه تنها خود (بقول غربی‌ها و نیز بقول ما) «بنیادگرا»ست بلکه می‌خواهد تمام جهان سوم را هم زیر چتر بنیادگرائی ببرد. درحالیکه مستضعفان جهان خود در جستجوی پناهگاهی دربرابر تعدی‌های استعمارگران چتر بنیادگرائی و بازگشت به فطرت الهی انسان را انتخاب کرده‌اند و تنها منظره این اشتیاق بی‌پایان اسلامی‌های ایران را به وجد آورده است.

غربی‌ها برای «فزون‌خواه» و «سلطه‌جو» خواندن ایران حتی ازانکار خورشید نیز ابا ندارند. شعبده‌بازی را بنگرید! عراق اینگونه وحشیانه به ایران تجاوز می‌کند و در مقابل جمهوری اسلامی به عنوان متجاوز و مقصر و پیرو مکتب کشورگشائی به جهان معرفی می‌شود! هواپیماهای آمریکائی آنطور بیشرمانه حریم این کشور را مورد تجاوز قرار می‌دهند و ایران ناقض تمام قوانین

بقیه‌در صفحه۴

در جمهوری اسلامی امروز:

فرم درخواست ثبت‌نام در مسابقه ورودی مراکز آموزش صدا وسیما

درصفحه۱۱

۲۳۸ بهیار پزشکیار وامدادگر عازم جبهه‌شدند

درصفحه۲

معاون فرهنگی وکنسولی وزارت امور خارجه در مصاحبهٔ اختصاصی:

ارز تحصیلی دانشجویانی که درخارج فعالیت ضدانقلابی کنند قطع میشود

● تدارک وسیعی برای بزرگداشت سالگرد ۲۲ بهمن دیده شده است.

● رابطه ما با دولتها و مردم دنیا، بر اساس تولی و تبری است

● فعالیتهای فرهنگی ما در خارج از کشور نمیتواند از مسائل مکتبی و سیاسی ما جدا باشد.

* مهمترین بخش فعالیتهای وزارت خارجه در زمینه روابط و مبادلات فرهنگی است.

* بزرگترین رسالت وزارت خارجه انعکاس تحولات و واقعیاتی است که در کشور میگذرد.

درصفحه۱۲

در پی پاکسازی اشنویه از لوث ضد انقلابیون:

مدارس اشنویه آغاز بکار کردند

درصفحه۴

طرح وزارت امور خارجه برای حل مساله افغانستان در هیئت دولت مطرح شد

درصفحه۲

مشمولان عادی ۳۸ تا ۴۱ به‌خدمت احضار شدند

درصفحه۲

بدنبال سرکوبی ضدانقلابیون

خواربار واجناس مورد نیاز منطقه اورامانات تامین شد

فرمانداری مریوان طی تماسی باواحد مرکزی خبر در سنندج اطلاع داد پس از آزاد سازی منطقه اورامانات از لوث وجود ضد انقلابیون و مزدوران بعثی تاکنون از طریق شرکت تعاون روستائی مریوان خواربار واجناس مورد نیازبمیزان کافی بروستا های ویسیا، کماله، سرپیر، اورامان تخت، بلیر، سلین و تلجی ارسال شده است، همچنین تاکنون مواد سوختی بمیزان ۲۸/۰۰۰ لیتر باین مناطق فرستاد شده است، مسئول فرمانداری مریوان در این مورد اظهار داشت در حال حاضر کمبودی در مناطق از بندرسته اورامانات بچشم نمی خورد و کارهای عمرانی بعلت بارش برف متوقف گردیده است.

بزودی یک کارخانه سیمان درایرانشهر تاسیس می‌شود

بزودی یک کارخانه سیمان با ظرفیت دوهزارتن درمنطقه دامن ازتوابع ایرانشهر تاسیس میشود.

معاون فنی استانداری سیستان و بلوچستان ضمن بیان این خبراعلام داشت. باتوجه به توسعه و گسترش پروژه بندرچابهار به زودی ظرفیت این بندر به هشت میلیون تن درسال خواهدرسید. وی همچنین درخصوص تامین کمبودهای مصالح ساختمانی استان اظهارداشت. برای جبران این کمبودها اخیرا یک کشتی حامل ۱۲هزارو۵۰۰ تن سیمان از کشور رومانی واردبندرچابهار شده و علاوه برآن روزانه ۲۵۰ تن سیمان سپاهان سهمیه این استان میباشد. وی درمورد مشکلات راهسازی استان گفت. یکی ازدلایلی که پیمانکاران راه به این منطقه نمی‌آیند کمبودماشین‌آلات و وسایل یدکی میباشد که ما برای حل این مسئله بودجه‌ای معادل ۵۰۰میلیون ریال دراختیار اداره کل راه و ترابری استان قرارداده‌ایم تاماشین‌آلاتی که درسطح منطقه لازم است و وجود دارد تحت یک مدیریت داخلی آورده شود و یک انبارقطعات یدکی ماشین‌آلات نیزایجادگردد. تا به این طریق مشکل راهسازی درمنطقه حل شود.

نحوه توزیع شیر در استان گیلان دگرگون شد

رشت- خبرگزاری پارس- درپی ایجاد نابسامانی در امر توزیع و عرضه شیر به مصرف کنندگان گیلانی نظارت و کنترل در نحوه توزیع شیر در سطح روستاها و شهرهای این استان بعهده کمیته امداد امام خمینی گذاشته شد.

سرپرست کمیته امداد امام در استان گیلان در گفتگو با خبرنگار خبرگزاری پارس ضمن اعلام این خبر گفت نظارت و کنترل برتوزیع این ماده غذایی از این پس توسط شعبات تابع این کمیته بطور مطلوب و بطریق سهمیه‌بندی در اختیار مغازه‌داران قرار گرفته و با قیمت ۱۳/۵ ریال به مصرف کنندگان عرضه شود.

وی همچنین یادآور شد سهمیه شیر استان در ماه حدود ۱۵۰ تن میباشد و صاحبان مغازه‌ها چنانچه شیر مصرفی مردم را با قیمت تعیین شده بفروش نرسانند سهمیه آنان قطع خواهد شد.

طی حکمی:

غلامرضا آقازاده معاون امور اداری و مالی نخست‌وزیر شد

طی حکمی از سوی میرحسین موسوی نخست‌وزیر غلامرضا آقازاده به سمت معاون نخست‌وزیر در امور اداری و مالی منصوب شد.

متن حکم بدین شرح است

بسم‌الله‌الرحمن‌الرحیم

برادر غلامرضا آقازاده به موجب این ابلاغ به سمت معاون نخست‌وزیر در امور اداری و مالی منصوب میشوید تا به یاری خداوند و با قبول وظایف مربوط به سرپرستی ادارات نخست‌وزیری هماهنگی لازم را در این زمینه بعمل آورید. میرحسین موسوی نخست‌وزیر جمهوری اسلامی ایران و سرپرست وزارت امور خارجه

کشف اسلحه و مهمات

خرم‌آباد: دو شب گذشته توسط مامورین گروه تجسس شهربانی خرم‌آباد از منزل شخصی بنام سید فضل‌ا... محرابی یک قبضه اسلحه کلاشینکف - یک قطار فشنگ ۷ عدد خشاب و ۶۳۰ فشنگ مربوط به آن یک قبضه اسلحه ساچمه‌زنی با دو قطار شامل ۵۶ تیر فشنگ مربوطه و دو خشاب یوزی با ۱۶ فشنگ بدست آمد.

دیدار سرپرست سازمان اوقاف کشورمان با وزیر اوقاف سوریه

بگزارش رسیده از دمشق به خبرگزاری پارس آقای محمدرضا اعتمادیان معاون نخست وزیر وسرپرست سازمان اوقاف که به اتفاق حجت الاسلام آقای محمدعلی نظام زاده نماینده امام در آن سازمان از دمشق دیدن میکنند دیروز با وزیر اوقاف سوریه دیدار و گفتگو کردند در این ملاقات که حجت الاسلام سیدعلی اکبر محتشمی پورسفیر جمهوری اسلامی ایران در دمشق حضور داشت پیرامون مسائل مختلف حرمین حضرت رقیه و حضرت زینب سلام الله علیه بحث و تبادل نظر شد. براساس همین گزارش در پایان این دیدار درباره تخریب ساختمانهای اطراف حرم حضرت رقیه قرار شد در اسرع وقت اقدامات لازم آغاز شود وبا همکاری سازمان اوقاف جمهوری اسلامی ایران و حمایت مردم مسلمان کشورمان در ایجاد تاسیسات لازم در جهت نوسازی حرم مطهر اقدام گردد.

مرکز تلفن خودکار بیجار بزودی افتتاح می‌شود

معاون فرمانداری بیجار در گفتگوئی با خبرنگار واحد مرکزی خبر پیرامون راه اندازی مرکز تلفن خودکار بیجار اظهار داشت در حال حاضر سیمکشی تلفن حدود دو سوم شهر بیجار انجام شده وبزودی کار کابل کشی آن بپایان خواهد رسید.

وی افزود کار ساختمان مرکز خودکار تلفن بیجار بپایان رسیده و در مرحله بهره‌برداری است که در ظرف چند هفته آینده افتتاح خواهد شد. با افتتاح این مرکز که گنجایش ۱۰ هزار شماره تلفن دارد ۲۵۰۰ شماره تلفن خودکار در بیجار براه خواهد افتاد

رانندگان باید مدارک اتومبیل را همراه داشته باشند

روابط عمومی شهرداری تهران باانتشار اطلاعیه‌ای ازشهروندان تهرانی خواست به منظور مساعدت درامر کنترل ترافیک عوارض پرداختی و دیگر مدارک اتومبیل خود را در دسترس داشته باشند.

متن اطلاعیه بدین شرح دراختیار خبرگزاری پارس قرار گرفت:

بسم‌ا... الرحمن الرحیم

بااظهار تشکر از همکاریهای صمیمانه شهروندان عزیز تهرانی در خصوص پرداخت عوارض اتومبیل به منظور مساعدت درامر کنترل و همیاری بیشتر با مامورین راهنمائی و رانندگی از همشهریان محترم تقاضا می‌شاید به هنگام رانندگی مدارک زیررا در دسترس داشته باشند. قبوض پرداخت عوارض اتومبیل، گواهینامه رانندگی، کارت مشخصات خودرو و بیمه‌نامه اتومبیل.

اطلاعیه مهم بانک مرکزی در مورد استخدام مترجم رجوع به صفحه ۳

فروش ،وانتهای شورولت

آگهی در صفحه نیازمندیها

حساب مخصوص کمك به جنگ زدگان جاری ۶۶۶ بانك ملی سراسر کشور

بنیاد امور جنگ زدگان

بنیاد مستضعفان

فروش فوق‌العاده

واحد فروش بنیاد انواع البسه پوست و چرم طبیعی خود را از قبیل پالتو، کلاه، کاپشن و پوست تخت از تاریخ ۶۰/۸/۲۳ بمدت ۶ روز بفروش میرساند.

رعایت حجاب اسلامی برای ورود خواهران به سالن فروش الزامی است.

ضمناً حاصل فروش صرف ایجاد ده هزار واحد مسکونی ، در مناطق جنگ زده خواهد شد.

آدرس: درب غربی نمایشگاههای بین‌المللی- جنب لونا پارک.

۲۲۳۴۱/م-الف

برگزاری مراسم دعای کمیل در مدرسهٔ عالی شهید مطهری

ستاد برگزاری دعای کمیل طی اطلاعیه‌ای اعلام کرد: مراسم دعای کمیل از این هفته راس ساعت ۲۰/۳۰ درمدرسه عالی شهید مطهری برگزار میشود.

در مراسم دعای کمیل این هفته برادر اسماعیل فدایی نماینده مردم سربند اراک سخنرانی می نماید و سپس دعای کمیل توسط حجت‌الاسلام رستگاری قرائت میگردد.

ستاد برگزاری دعای کمیل

اطلاعیه‌سازمان سنجش‌آموزش کشور (صداوسیما)

درصفحه۱۱

قابل توجه دانشجویان رشته پرستاری دانشگاه جندی شاپور اهواز

درصفحه۲

تا انقلاب مهدی (عج) نهضت ادامه دارد...

جمهوری اسلامی
اخبار جنگ
صفحه۲
پنجشنبه ۲۱ آبان ۱۳۶۰
۱۵ محرم ۱۴۰۲- شماره ۷۰۸- سال‌سوم

نبرد پیروزمندانه جنگنده‌های ارتش اسلام و توپخانه و خمپاره انداز نیروهای خودی

۲ میگ و ۹ تانک عراق نابود شد

در حالیکه دشمن زبون و کافر هر روز با حملات وحشیانه خود به مناطق مسکونی حمعی ازهموطنان بیدفاع ما را بخاک و خون کشیده و بشهادت می‌رساند وکودکان خردسال و شیر خواره نیز در کنار مادرهاشان هدف توپخانه و موشک صدامیان قرار می‌گیرند و شهید میشوند سلحشوران جان برکف و همیشه پیروزاسلام قوای هوائی و زمینی کافران بعثی را درهم می‌کوبند.

روز گذشته جنگنده‌های ارتش اسلام دو فروند ازهواپیماهای مهاجم عراق را در منطقه شادگان سرنگون‌کردند و براثر آتش توپخانه و خمپاره انداز نیروهای خودی ۹ تانک دشمن در جبهه‌های غرب نیز باتش کشیده شدند. چگونگی اوضاع جبهه‌های جنوب و غرب کشور در اطلاعیه ۶۹۵ ستاد مشترک ارتش جمهوری اسلامی ایران باین شرح اعلام شد.

بسمه تعالی- نتیجه عملیات و نبرد جانبازان نیروهای مسلح جمهوری اسلامی ایران وچگونگی وضع جبهه‌های نبرد به آگاهی هموطنان عزیز میرسد در ساعت ۱۰/۵۵ دقیقه بامداد امروز دو فروند ازهواپیماهای مهاجم ارتش عراق توسط تیر پروازان نیروی هوایی ارتش جمهوری اسلامی ایران در منطقه شادگان سرنگون شدند. همچنین در نبرد وعملیات روز گذشته صالح آباد گیلانغرب و سرپل ذهاب رزمندگان پر توان ما با اجرای آتشهای سنگین و مداوم توپخانه و خمپاره انداز برروی مواضع واستحکامات دشمن ۸تانک و دو خمپاره‌انداز و ٤خودرو آنان را منهدم و به تعدادی از ادوات زرهی و خودروهای دشمن آسیب وارد کردند در این تبادل آتشها که برتری آتش با نیروهای ما بود حدود ۵۰نفر از قوای کافر کشته و زخمی شدند. در جبهه‌های پاوه و مریوان تبادل آتش بین نیروهای ما و دشمن بطور پراکنده ادامه داشت که در منطقه پاوه صابعات دشمن نابودی بیش از ۱۰ پست دیده بانی و یک انبار مهمات بوده کشته‌ها و مجروحین نیروهای عراقی نیز در این حبهه۱۸تن گزارش شده است. در منطقه پیرانشهر دوپاسگاه فرماندهی صدامیان منهدم دونفر کشته و تعدادی نیز مجروح شدند.

سلحشوران ژاندارمری مواضع نیروهای عراق را در جبهه‌های شورشیرین و ارتفاعات دارابلوط زیر آتش خمپاره‌اندازهای خود قرار دادندکه در نتیجه تعدادی از سنگر نفرات و جنگ افزارهای آنان را نابود و بیش از ۳۵نفر آنها را کشته وزخمی کردند. در تبادل آتش توپخانه و خمپاره اندازهای رزمندگان نیروی زمینی درجبهه‌های غرب درفول حدود ۲۰تن از افراد ارتش عراق کشته و مجروح شدند ضایعات نیروهای عراقی انهدام یک تانک یک کامیون حامل نفرات و یک انبار مهمات بوده است روز گذشته در جبهه‌های اهواز رزمندگان نیروی زمینی با کوبیدن مواضع صدامیان از حرکات و جابجایی نیروهای عراق جلوگیری و ۱۳نفر آنان را کشته و یک کامیون مهمات یک خمپاره انداز با مهمات مربوطه و تعدادی سنگر نفرات نیروهای صدام را منهدم کردند.

سلحشوران ژاندارمری در یک عملیات عافلگیرانه موفق شدند ۷نفر از افراد عراقی را در یکی از جبهه‌های غرب اهواز بهلاکت رسانیده و یک کامیون آنان را به آتش بکشد.

رزمندگان پیروز نیروی زمینی در جبهه‌های آبادان ضمن پدافند از مناطق ومواضع خود با اجرای آتشهای سنگین توپخانه وخمپاره‌انداز برروی مواضع دشمن آتش نیروهای عراقی را خاموش کرده و این ضایعات را به آنان وارد کردند.. انهدام دو انبار مهمات ۳ قبضه توپ و ۲ محل تجمع نفرات- کشتها ومجروحین نیروهای عراقی در این جبهه‌ها بیش از ٤۰ نفر بوده است در نبرد وتبادل آتش دلاوران نیروی دریایی با نیروهای دشمن در جبهه جوین شهر تلفات وخسارتی بدشمن وارد شد. شهر آبادان دیروز نیز همچون روزهای گذشته زیر آتش توپخانه‌های دوربرد و امروز هم مورد حمله هوایی نیروهای عراقی قرار گرفت که ضمن وارد آمدن خسارتی به مناطق مسکونی تعدادی از مردم شهر مجروح شدند در نبرد روز هحدهم آبانماه جاری ۳۰ تن از یاران وهمسنگران نیروهای مسلح جمهوری اسلامی ایران بدرجه رفیع شهادت نایل آمدند که ۲۷ تن آنان جمعی نیروی زمینی بودند روانشان شاد و یادشان جاویدان باد.

ستاد مشترک ارتش جمهوری اسلامی ایران

اطلاعیهٔ سپاه پاسداران انقلاب‌اسلامی

بسم الله الرحمن الرحیم

گوشه‌ای از عملیات جان برکفان سپاه پاسداران انقلاب‌اسلامی را در جبهه‌های نبرد طی ٤۸ ساعت اخیر به آگاهی امت جداجوی و آگاه می‌رسانیم الف- منطقه جنوب با آتش واحد خمپاره‌انداز جان برکفان سپاه پاسداران درجبهه‌های خرمشهر برروی مواضع دشمن یک دستگاه لودر و یک دستگاه خودرو ریل منهدم شد و به محل استقرار نفرات آنان درآن سوی کارون آسیب وارد آمد دراین عملیات تعدادی از نفرات دشمن متجاوز کشته و مجروح شدند همچنین باآتش سلاح سبک سپاهیان اسلام برروی مواضع دشمن یک سنگر نیربار منهدم وچند تن از قوای صدام کافر کشته و زخمی شدند.

در جبهه آبادان با آتش رزمندگان سپاه پاسداران تعدادی از ادوات و سنگرهای نفرات صدامیان در کناره کارون منهدم شد و تعدادی از قوای دشمن هلاک شدند همچنین یک محل تجمع قوای صدام کافر در کناره اروند زیر آتش شدید واحد خمپاره انداز سپاه پاسداران قرار گرفت و صابعات و تلفاتی به دشمن وارد آمد.

ب- منطقه عرب

در یکی از جبهه‌های سومار با تهاجم یک گروه از برادران سپاه پاسداران و واحد بسیج مستضعفین سپاه که با پشتیبانی آتش توپخانه برادران ارتشی صورت گرفت ده سنگر انفرادی و اجتماعی و چند موضع دیدبانی دشمن در هم کوبیده شد و بیست تن از صدامیان بهلاکت رسیدند در جبهه گیلان غرب نیز با آتش توپخانه و خمپاره انداز سپاه پاسداران انقلاب اسلامی دو انبار مهمات‌پوش سنگر انفرادی دشمن نابود شد.

روابط عمومی ستاد مرکزی سپاه پاسداران انقلاب اسلامی

یکدستگاه تانک عراق در غرب کارون منهدم شد

اهواز- تبادل آتش توپخانه پریشب و دیروز در جبهه‌های جابرحمدان- صالح حسن چولانه- سودانیه- کرخه نور و طراح دردشت آزادگان و دب حردان و آبتیمور درمحور جاده اهواز خرمشهر بابرتری کامل آتش نیرو های اسلام ادامه داشت. که درجبهه آبتیمور از شدت بیشتری برخوردار بود.

این گزارش حاکیست طی دوشبانه روز گذشته با آتش نیروهای اسلام ۳ سنگر اجتماعی و انفرادی صدامیان درحوالی روستای سید شبیب دهلاویه منهدم شد این گزارش حاکیست درانتهای کرخه نور نیز براثر اجرای دقیق آتش توپخانه ارتش جمهوری اسلامی ایران یک انبار مهمات دشمن نابود شد از سوی دیگر مبادله آتش در طرفین رودخانه کارون میان رزمندگان جانباز ما و متجاوزان صدامی مستقر درغرب کارون ادامه داشت و نیروهای ما ضمن حفظ برتری آتش خود یکدستگاه تانک آنان را منهدم کردند . همچنین با آتش خمپاره‌انداز رزمندگان کمیته انقلاب اسلامی آبادان یک قبضه تفنگ ۱۰۶ میلیمتری دشمن درآنسوی اروند رود منهدم شد.

دو پناهنده عراقی:

اولین شرط تامین مایحتاج عمومی درعراق عضویت در حزب بعث میباشد

بگزارش واحد مرکزی خبر بنقل از جمعیت هلال احمر سنندج عصر دیروز دو تن دیگر از برادران مسلمان عراقی که از جنایات رژیم آمریکائی صدام بستوه آمده‌اند وچندی پیش از طریق مرز مریوان به جمهوری اسلامی پناهنده شده‌اند به هلال احمر سنندج انتقال یافته و اسکان داده شدند. پناهندگان عراقی که شاهوسردار و شوکت فرج نام دارند یکی لیسانسیه امور اداری و کارمند حسابداری در بصره و دیگری محصل واهل جلیحه عراق میباشند این دو در مورد اوضاع آشفته داخلی عراق اظهار داشته‌اند در حال حاضر شهر بصره خالی از سکنه است و مردم سرگردان از شهری بشهری دیگر میروند که بناچار به ایران پناهنده میشوند پناهندگان عراقی در مورد وضع ارزاق عمومی در عراق اظهار میدارند وضع ارزاق عمومی بسیار وخیم است و اولین شرط تامین مایحتاج عمومی عضویت در حزب بعث عراق میباشد.

عامل بمب گذاری در مهاباد دستگیر شد

بگزارش ستاد مشترک عملیات نیروهای مسلح جمهوری اسلامی ایران مستقر در مهاباد روز ۱۹ آبانماه جاری نیروهای اسلام ضد انقلابیون مسلح را در پشت پایگاه الله اکبر مهاباد بکمین انداختند و ۷ نفر از اشرار مسلح را باسارت گرفتند در بین این گروه عامل اصلی مین گذاری بولوار بیمارستان امام خمینی مهاباد که منجر بشهادت ۳ تن از برادران سرباز گردید شناسائی شده و اعتراف نموده که برای بمب گذاری مجدد بمهاباد آمده است.

ارسال کمک به امور جنگ زدگان

کرمانشاه- در پی کمکهای بیدریغ هموطنمان به برادران وخواهران جنگزده ازسوی اهالی روستای ارش آباد قرقان شرقی از توابع بخش اوج مبلغ ۱٦٤۸٦۰ ریال وجه نقد ۱۲ کیسه آرد ۱۱ گونی سیب زمینی وپیاز ۷۵ کیلو گرم قند پنج کیلوچای ۷۱ جفت جوراب ودستکش دو کیسه نان وسه عدد کت چرمی جمع آوری وبه کمیته امداد امور جنگزدگان کرمانشاه ارسال گردید.

حمله هوائی دشمن به اطراف آبادان

آبادان- در ساعت ۱۰/۵۵ دقیقه صبح دیروز چند فروند هواپیمای دشمن شهر قهرمان‌پرور آبادان را مورد تهاجم قرار دادند که در نتیجه اجرای آتش شدید پدافند هوائی در حین فرار ازارتفاعات قسمتهائی از حاشیه آبادان را بمباران کردند.

گزارش خبرگزاری پارس حاکیست براثر این حمله هوائی دشمن ۹ تن از مردم بیگناه مجروح شدند و خسارات بیار آمده نیز جزئی است.

۲٦ سنگر و۱۱٦بعثی دریک نبرد شبانه نابودشدند

کرمانشاه طی نبرد دوشب گذشته رزمندگان اسلام درغرب کشور ۵۱ نفرازصدامیان کشته و٦۵ نفر مجروح شدند و۳ دستگاه خودرو و۳ قبضه خمپاره‌انداز ۱ عراده توپ ۲٦ سنگرانفرادی واجتماعی و یک انبارمهمات دشمن بکلی نابودشد. و ۲۰ دستگاه خودروآسیب اوردآمد. همچنین دورور گذشته حمله دشمن به رزین جوب سرپل ذهاب نیز دفع و خنثی شدو۲۰ نفرازصدامیان به هلاکت رسیدونیروهای دشمن ازصحنه نبرد گریختند. بنابرگزارش ستادعملیات غرب کشوردرروزهای۱۸ و۱۹ ماه جاری درجبهه‌های قصرشیرین بازی‌دراز تنگ قاسم‌آباد باپاهادی محورقصرشیرین سیدصادق کاسه کبودچم امام حسن کوره موش دالاهو ومنطقه ذهاب جمعاً ٦۰ نفرازصدامیان کشته و مجروح شدند۸تانک ٤ خودرو یک سنگردیدبانی ۵ سنگراجتماعی دشمن منهدم شدوبه۵ دستگاه تانک و۳ خودرو نیز خساراتی واردآمد. براساس همین گزارش درمنطقه گیلانغرب باجرای آتش نیروهای خودی روی مواضع سنگرها و تجهیزات جنگی دشمن تعدادی از صدامیان کشته وزخمی شدند و به چند سنگر انفرادی و اجتماعی آنها آسیب وارد آمد. ویک قبضه تیربار دشمن نیز نابود شد.

در منطقه کانی سخت با اجرای آتش خمپاره سلحشوران ژاندارمری روی مواضع دشمن ۱ پست دیده‌بانی ۵ سنگر گروهی وانفرادی ویک خمپاره انداز دشمن منهدم شد. براساس همین گزارش در یکی از جبهه‌های ایلام با اجرای آتش به موقع نیروهای خودی تلاش مدبوحانه دشمن خنثی شد و ۵ نفر از صدامیان به هلاکت رسیدند. ۲ سنگر گروهی و ۲ قبضه خمپاره انداز صدامیان نابود شد خمپاره انداز آنها آسیب وارد آمد. بگزارش خبرگزاری پارس از کرمانشاه چنین حاکی است پریروز با اجرای آتش نیروهای اسلام در جبهه‌های نوسود وسریوان روی مواضع دشمن در شاندری و طویله ۱۸ نفر از صدامیان به هلاکت رسیدند و ۱۰ پست دیدبانی نیز بکلی نابود شد.

همچنین در بلخه مورد واقع در خاک عراق با اجرای آتش سلحشوران اسلام یک انبار مهمات به آتش کشیده شد که دود آن تا ساعتها نمایان بود همچنین در بلندیهای اطراف طویله یک مرکز دیدبانی صدامیان بکلی نابود ونفرات آن بهلاکت رسیدند.

نبرد با دشمن کافر در مرز تمرچین

بعد از ظهر پریروز با آتش رزمندگان اسلام مستقر در مرز تمرچین واقع در منطقه پیرانشهر ۷سنگر اجتماعی و انفرادی مزدوران کافر عراق منهدم شد. و به دو دستگاه تانک و سه قبضه خمپاره انداز دشمن نیز آسیب حالی وارد آمد همچنین عده زیادی از لشگریان کفر کشته و زخمی شدند در این درگیری که از ساعت ۱۵/۲۰دقیقه الی ۱۷/٤۰دقیقه پریروز ادامه داشت به نیروهای خودی آسیبی وارد نیامد.

اهداء کمک به جنگ زدگان و رزمندگان اسلام

همدان - اهالی متعهد و مسلمان روستاهای بابابیر از توابع تویسرکان جمعاً مبلغ ۵۴۰هزارریال وجه نقد و ۲تن نان برای کمک به جنگ زدگان و رزمندگان اسلام در جبهه‌های نبرد حق علیه باطل اختصاص دادند.

بر اساس اعلام روابط عمومی فرمانداری ملایر مبلغ ۲٦۰ریال از این مبلغ برای کمک به جنگزدگان به حساب ۱۰۰۲۱۹بنیاد امور جنگزدگان واریز شد و مبلغ ۲٦۰هزارریال نیز برای کمک به رزمندگان اختصاص یافت همچنین ۲تن نان اهدائی مردم این روستا نیز به جبهه سرپل ذهاب ارسال گردید.

کمک به رزمندگان اسلام

مشهد: کارکمک رسانی به رزمندگان اسلام و خواهران وبرادران جنگ زده کشورمان همچنان ادامه دارد و ازآنجمله اهالی روستای زبید۲۰۲ هزارریال اهالی روستای ابنیه باغرز ۷۰ هزارو۳۵۰ریال اهالی روستای افضل‌آباد ۸۰هزارریال اهالی روستای امیرآباد پایین۸۸هزارو٦۰۰ریال اهالی روستای کلاته نوالسورات ٤۱هزارو۳۰۰ریال اهالی روستای مرک ۷۹ هزارو۱۵۰ریال اهالی روستای چشمه سفلی و سولید۱۵هزارریال اهالی روستای مرزی کبوده۵۰هزارریال کارکنان بهداری بیرجند ۳۰۱هزارریال کارکنان کارخانه قهستان۲۳٦هزارو۳۷۷ریال کارکنان آموزش و پرورش منطقه خواف ۲ میلیون و۲۰۰هزارریال اهالی روستای دوقلیان۱۵۰ هزارو۵۰۰ریال و اهالی روستای منصوریه ازتوابع تربت جام ۳۰هزارو۵۰۰ ریال بهمین منظوربه شماره حسابهای تعیین شده واریز کردند همچنین بگزارش خبرنگارماازگناباداهالی روستای نوده پشنگ یک عدد انگشتر طلا واهالی روستای روچی ۹۰هزارریال وجه نقد ومقدار٤۰۰کیلوگرم گندم رابه این امراختصاص دادند.

۵ فریبخوردهٔ رزگاری که قبلا به عراق پناهنده شده بودند خودرا به نیروهای اسلام تسلیم کردند

واحد مرکزی خبر به نقل از روابط عمومی ستاد مرکزی سپاه پاسداران گزارش داد در رابطه با تسلیم عناصر مسلح عبر قانونی در تاریخ ۱۸ آبانماه جاری پنج نفر از عناصر فریبخورده رزگاری که قبلا به عراق پناهنده شده بودند خود را به نیروهای اسلام مستقر در مقابل منطقه بیاره تسلیم کردند وتعداد چهارقبضه سلاح ۳ژ تحویل دادند.

اظهار ندامت هفت تن از عناصر حزب منحله دمکرات

کرمانشاه- گزارش خبرنگار خبرگزاری پارس از کرمانشاه حاکی است که روز سه‌شنبه ۷ نفر از افراد مسلح حزب منحله دمکرات با اسلحه و مهمات خود را به سپاه پاسداران انقلاب اسلامی کامیاران و جوانرود معرفی کردند و امان‌نامه دریافت داشتند.

اهداء بیش از ۱۰میلیون ریال وجه نقد به جنگزدگان

مراغه - مردم مسلمان متعهد مراغه در اجتماع پرشوری که در مسجد شهدای مراغه برپا داشتند مبلغی بالغ به ۱۰میلیون ریال وجه نقد جمع‌آوری و به حساب ویژه جنگزدگان واریز کردند. همچنین در این اجتماع مقدار زیادی از کمکهای جنسی نیز گرد آورده شد که به جبهه‌های جنگ و همچنین پشت جبهه‌ها ارسال شد.

بسمه تعالی

اطلاعیه

بدینوسیله باطلاع آن عده از دانشجویان رشته پرستاری که طبق تصمیمات اخیر- ستاد انقلاب فرهنگی حداکثر سه نیم سال به پایان دوره تحصیلی خود باقی دارند و اخیرا ادامه تحصیل یافته‌اند ولی ساکنین به هر علت جهت ثبت نام مراجعه ننموده‌اند میرساند که باید جهت ثبت نام حداکثر تا تاریخ ٦۰/۸/۲۸ به آموزشگاه پرستاری مراجعه نمایند.

پس از انقضای مهلت تعیین شده از این قبیل دانشجویان بهیچوجه ثبت نام بعمل نخواهد آمد.

اداره کل خدمات آموزشی دانشگاه اهواز

۲۲۰۲۱ م- الف

آگهی مناقصه

شرکت نفت فلات قاره ایران بدینوسیله امر نگهداری، سرویس و تعمیر دستگاههای تلکس موجود در ادارات مرکزی تهران و مناطق عملیاتی خود را به مناقصه میگذارد.

داوطلبان میتوانند ظرف مدت ۱۰ روز از تاریخ اولین نوبت انتشار این آگهی در جراید جهت دریافت شرایط مناقصه و کسب اطلاعات بیشتر به اداره خدمات پیمانکاری واقع در خیابان حافظ، نبش خیابان سمیه شماره ۵۸۳ طبقه ششم اطاق ٦۱٦ مراجعه نمایند.

۲۲۳٤۱ م الف

بخشنامه محرمانه رژیم بعث عراق برای کنترل نظامیان این کشور

تهران- خبرگزاری پارس- با افزایش تزلزل در روحیه ارتشیان عراق در ماههای اول جنگ تحمیلی و پیوستن روز افزون سربازان عراقی در فرصتهای مناسب به سپاه اسلام در همان اوایل جنگ تحمیلی رژیم بعث دچار سرگیجه شد و در تاره‌حالی که به دورخود تنیده بود، دست‌پا گم کرده و به مصداق «الحریق یتشبث بکل حشیش» دست به صدور بخشنامه‌ای آنچنانی زده و دستورالعمل‌های بیهوده و در عین حال ناممکن صادر کرده و میکند.

رژیم بعث سعی دارد به سران ارتش خود ایطور القاء کند که تمامی کسانی که در مخالفت با رژیم مزدور عراق در کار جنگ بنحوی اخلال و یا اهمال میکنند از اعضاء حزب‌الدعوه هستند تا بدین طریق خشم بعثی‌ها را نسبت به مجاهدین مسلمان بیشتر برانگیزد و هم بگوید که غیر از آنها کسی فرار نمی‌کند.

بخشنامه‌ای که در ذیل می‌آید نمونه‌ای از تلاشهای مذبوحانه رژیم بعث عراق است که در پیروزی بزرگ لشکریان اسلام در شمال آبادان از نظامیان عراقی بدست آمده است.

محرمانه بخشنامه به کلیه افسران موضوع عناصر حزب الدعوه نامه فرماندهی فرق با ۲ «رکن دو» ۱۹۸۱/۲/۵ احتمال میرود که حزب الدعوه مردور اطلاعیه‌ای برای عناصر مزدورش که در صفوف نیروهای مسلمان نفوذ کرده‌اند.

بدین مضمون ارسال دارد.

۱- آتش سلاحهای سنگین را مستقیماً به هدفهانشانه نگیرند وچنانچه ناچار به زیر آتش گرفتن شدند آنرا بی‌هدف وبی‌نشانه گیری انجام دهند.

۲- در فرصتهای مناسب به ارتش ایران ملحق شوند.

۳- هرگاه نیروهای ایرانی در یک منطقه فرود آمدند پرچمهای سفید برافراشته شود و هیچگونه مقاومتی در برابر آنان نشود.

٤- چنانچه امکان ملحق شدن به جبهه ایران میسر نگردید بایستی با آموزش کامل آماده فعالیت در داخل باشند.

خواهشمند است که افراد مشکوک را کاملا زیر نظر قرار داده و تحرک آنانرا در هنگام انجام وظایف محوله کاملا کنترل نمایند.

سرهنگ دو ستاد- حسین علی محسن‌فرماندهتیپ۲لشکرپیادهمکانیکی

دستگیری ۲۵ ضدانقلاب و هلاکت ۵ تن از اشرار در مهاباد

روابط عمومی ستاد مرکزی سپاه پاسداران انقلاب اسلامی در تماسی با خبرگزاری پارس اعلام کرد رزمندگان مدافع انقلاب اسلامی طی یک عملیات هماهنگ در مهاباد ۲۵ تن از اعضاء موثر سیاسی- نظامی حزب منحله دمکرات و گروهکهای امریکایی کومله و فدایی اقلیت که در درگیری‌های این شهر شرکت داشتند را دستگیر کرد همچنین در عملیات مشترک برادران ارتش و سپاه برای پاکسازی یکی از روستاهای اطراف «این درکاش» پنج تن از اشرار مسلح بهلاکت رسیدند.

در این عملیات یک تن از برادران ارتشی به فوز عظیم شهادت نائل آمد.

درگیری با ضد انقلاب در سقز

سنندج- پیش از ظهر سه‌شنبه بر اثر تیر اندازی چند تن از عوامل ضد انقلابی در نزدیکی گورستان عمومی سقز ۲ تن از مردم عادی شهید و ۷ تن دیگر مجروح شدند.

گزارش خبرنگار خبرگزاری پارس از سنندج به نقل از فرماندار سقز حاکیست در این رابطه چند تن از ضد انقلابیون توسط پاسداران دستگیر شدند.

همچنین پریشب بر اثر یک درگیری بین مدافعان انقلاب اسلامی از یکسو و ضد انقلابیون از سوی دیگر در اطراف گورستان عمومی شهر سقز یک ضد انقلاب کشته و ۲ تن دیگر زخمی شدند.

بر اساس این گزارش در این درگیری یک سرباز- یک عضو بسیج و یک پیشمرگ مسلمان کرد بشهادت رسیدند. این گزارش حاکیست پیکر پاک پیشمرگ مسلمان کرد که کمال سعید زاده نام دارد پیش ازظهر سه شنبه توسط برادران سپاه- کارمندان دولت و بازاریان تشییع و در گورستان شهر بخاک سپرده شد.

حمله قوای کفر به کرکوله، گوری زردوتپه رحمان میمک دفع شد

کرمانشاه - روابط عمومی سپاه پاسداران انقلاب اسلامی منطقه ۷ گزارش داد طی ۳ روز گذشته در جریان درگیریهای رویاروئی و عملیات چریکی شبانه و نیز با استفاده از انواع سلاحها مانند خمپاره و ار - پی - جی ۷- پاسداران انقلاب اسلامی و فدائیان امام خمینی در جبهه‌های دالاهو، گیلانغرب و میمک ۳۰ تن از صدامیان و مزدوران صدام نگرینی را به هلاکت رساندند و یک هجوم خود فروختگان بعثی به کرکوله و گوری زرد و یک حمله کماندوهای عراق به تپه رحمان مشرف به قاطر سوخته در میمک را دفع کردند و تعدادی سنگر دیدبانی انفرادی و ۲ انبار مهمات دشمن را نابود کردند.

ارسال کمک‌های نقدی به مناطق جنگ زده کشورمان

راهدان- ازسوی کارکنان ودانش آموزان دبستان ارشاد راهدان جهت کمک به خواهران و برادران جنگ زده مبلغ یکصدو دوازده هزار و پانصد ریال بحساب ٦٦٦ جنگ زدگان عرب کشور واریز گردید. وهمچنین دانش آموزان وکارکنان دبستان دکتر محمد معین راهدان مبلغ هفتاد هزار ریال بحساب شماره ٦٦٦ جنگ زدگان واریز کردند. همچنین ازسوی کارکنان دبستان علمی مبلغ ۳۵ هزار ریال بحساب ۷۷ هزار و ۷۷۷ ویژه جنگ زدگان واریز شد.

تسلیم شدن عناصر حزب منحله دموکرات

بگزارش واحد مرکزی خبر به نقل از ستاد مرکزی سپاه پاسداران مریوان در ادامه بازگشت عناصر فریب خورده بدامان اسلام طرف پنج روز گذشته چهارتن از عناصر حزب منحله دموکرات خود را بسپاه پاسداران کردستان مستقر در تکاب معرفی کرده و چهار قبضه سلاح کمری تحویل دادند.

اخبار روز

پیام تشکر مهندس موسوی به نخست‌وزیران الجزایر ، هند مجارستان و....

از سوی مهندس موسوی نخست وزیر جمهوری اسلامی ایران در پاسخ به پیامهای تبریک نخست وزیران الجزایر، هندو مجارستان و .... پیامهای تشکر آمیزی فرستاده شد. متن پیامها به شرح زیر است

●●●

بسمه‌تعالی

برادر محمد بن احمد عبدالمی نخست وزیر جمهوری دمکراتیک خلق الجزایر از پیام تبریک شما به مناسبت انتخاب اینجانب به نخست وزیر جمهوری اسلامی ایران تشکر میکنم. امیدوارم روابط بین دو کشور براساس تعالیم مکتب رهائی بخش اسلام ودر جهت آزادی ملل محروم بخصوص مسلمانان تحت ستم از سلطه امپریالیسم گسترش یابد. از خداوند متعال سعادت و موفقیت شما و ملت برادر الجزایر را خواستارم.

میرحسین موسوی نخست وزیر جمهوری اسلامی ایران.

●●●

بسمه‌تعالی

جناب آقای جیورجی لازار رئیس شورای وزیران جمهوری خلق مجارستان از پیام تبریک شما به مناسبت انتخاب اینجانب به نخست وزیری جمهوری اسلامی ایران تشکر میکنم، خواهشمند است مراتب تشکر مرا به شورای وزیران کشورتان ابلاغ نمائید.

متقابلا برای شما ومردم مجارستان موفقیت آرزو میکنم.

میرحسین موسوی نخست وزیر جمهوری اسلامی ایران

●●●

بسمه تعالی

سرکار بانو ایندیراگاندی- نخست وزیر هند.

از پیام تبریک شما به مناسبت انتخاب اینجانب به نخست وزیری جمهوری اسلامی ایران تشکر میکنم. امیدوارم روابط بین دو کشور در جهت سرعت بخشیدن وحرکت رهائی بخش ملل مرحوم گسترش یابد. از خداوند متعال موفقیت وسعادت ملت دوست هند را خواهانم.

میرحسین موسوی نخست وزیر جمهوری اسلامی ایران

برپایه ضمین گزارش پیام مشابهی از سوی نخست وزیر به لوبومیر اشتر وگل نخست وزیر جمهوری سوسیالیستی چکسلواکی ودکترماهاتیربن محمد نخست وزیر مالزی مخابره شده است.

پیام تبریک نخست وزیر سوریه به مهندس موسوی

بگزارش خبرگزاری پارس پیام تبریکی از سوی نخست وزیر جمهوری عربی سوریه خطاب به مهندس موسوی نخست وزیر ارسال شده است.

متن پیام به این شرح است..

جناب آقای میر حسین موسوی، به مناسبت انتخاب شما به مقام نخست وزیری جمهوری اسلامی ایران مایلم گرمترین و با احساس‌ترین تبریکات قلبی خود را از اعتمادی که مردم و رهبری ایران به شما داشته‌اند از طرف خود و دولت جمهوری عربی سوریه ابراز دارم برای جنابعالی موفقیت و سلامت و برای ملت دوست ایران آرزوی پیشرفت در سازندگی و سعادت را دارم.

دکتر عبدالرئوف الکسم- نخست وزیر جمهوری عربی سوریه.

نخست وزیر خواستار گسترش روابط ایران و یوگسلاوی شد

بگزارش خبرگزاری پارس از سوی مهندس میر حسین موسوی پیامی در پاسخ پیام تبریک رئیس شورای عالی فدرال جمهوری سوسیالیستی یوگسلاوی ارسال شد.

متن پیام باین شرح است..

جناب آقای وسلین جورانوویچ ، رئیس شورای عالی فدرال جمهوری سوسیالیستی یوگسلاوی، از پیام تبریک شما به مناسبت انتخاب اینجانب به نخست وزیر ی جمهوری اسلامی ایران تشکر می‌کنم امیدوارم روابط بین دو کشور در جهت تحقق اهداف معنوی و انسانی که در جهت رشد و رهائی ملل محروم و بپاخاسته جهان می‌باشد گسترش و تداوم یابد. خواهشمند است مراتب تشکر اینجانب را به اعضای شورای عالی فدرال ابلاغ نمائید. میر حسین موسوی نخست وزیر جمهوری اسلامی ایران

نماز وحدت نیروهای مسلح در پادگان هوا نیروز قلعه مرغی برگزار شد

بعد از ظهر دیروز مراسم نماز وحدت با شرکت برادران نیروهای مسلح ارتش، سپاه کمیته‌ها، بسیج، ژاندارمری و شهربانی در پادگان هوا نیروز قلعه مرغی انجام شد و برادر فخرالدین حجازی نماینده مردم تهران درمجلس شورای اسلامی پیرامون لزوم وحدت رزمندگان اسلام سخنانی ایراد کرد بگزارش خبرنگار خبرگزاری پارس این مراسم بدنبال پیام امام مبنی بر لزوم وحدت میان کلیه نیروها همه هفته بر گزار میشود با تلاوت آیاتی از کلام الله باره لزوم وحدت سخنانی ایراد کرد نماینده تهران در بخشی، از سخنان خود ضمن تاکید بر وحدت و همبستگی میان کلیه نیروهای مسلح، عملیات حماسه آفرینان جبهه‌های نبرد را ستود و ضمن آن از کلیه نیروهای مسلح خواست تا در شرایط حساس کنونی انقلاب که مبارزه حق علیه کفر صدامی و توطئه امپریالیسم جهانخوار آمریکا و مزدوران داخلی آنها ادامه دارد همبستگی دشمن شکن خود را حفظ کنند، این مراسم پس از نماز عصر با شعار وحدت پایان یافت.

طرح ایران درمورد افغانستان برای گرومیکو تشریح شد

خبرگزاری پارس به نقل از خبرگزاری فرانسه از مسکو گزارش داد اندره گرومیکو وزیرامورخارجه روسیه درکاخ کرملین پیرامون طرح ایران درمورد افغانستان با محمدمکری سفیرایران در روسیه گفتگوکرد.

منابع آگاه ضمن اعلام این مطلب اعلام کردند محمدمکری به درخواست گرومیکو با وی ملاقات کرده است.

محمد مکری درگفتگوئی با خبرگزاری فرانسه اعلام کرد درگفتگوهایش باگرومیکو طرح ایران درمورد افغانستان را برای وی تشریح کرده است لیکن نکات نظر روسیه درمورد افغانستان تغییری نکرده است. وی اضافه کرد دراین ملاقات مناسبات میان تهران و مسکو نیز مورد بحث قرارگرفته است.

سفیرایران درمورد مسائل سیاسی اضافه کرد در گفتگوهایش همچنین سیاست نه شرقی، نه غربی ایران را برای وی توجیه کرده وی افزوده است ایران قصدارد هیچگونه وابستگی به ابرقدرتها راناداشته باشد بگزارش تاس این ملاقات بنا به تقاضای مکری انجام شد.

این خبرگزاری اضافه کرد دوطرف دراین ملاقات روابط شوروی و ایران و مسائل خاص بین‌المللی را که موردعلاقه شوروی و ایران بود مورد بحث و گفتگوقراردادند.

بانک تجارت خواستار پخش درس تلویزیونی شهید بهشتی از شبکه اول شد

سرویس خبری- این نامه از سوی روابط عمومی بانک تجارت خطاب به مدیر عامل صدا و سیمای جمهوری اسلامی انتشار یافت:

برادر محمد هاشمی رفسنجانی مدیریت عامل محترم صدا و سیمای جمهوری اسلامی ایران هیات مدیره بانک تجارت ضمن قدردانی از زحمات صادقانه آن برادر اقدام بجا و شایسته سیمای جمهوری اسلامی ایران را درپخش درسهائی از شهید مظلوم آیت ا . دکتر بهشتی ارج میهد.

بخاطر این برنامه که میتواند درشرائط کنونی همه ملت شهید پرور ایران را که تشنه معارف اسلامی هستند سیراب کند از برنامه اول تلویزیونی پخش شود باشد که باین طریق ضمن معرفی چهره علمی آن شهید سرفراز در جهت هرچه اسلامی تر کردن فرهنگ و معارف این امت موفق باشد.

روابط عمومی بانک تجارت

بنیاد امور جنگزدگان بازسازی نقده را بزودی آغاز می کند

روابط عمومی بنیاد امور جنگ زدگان با انتشار اطلاعیه‌ای اعلام کرد:

دفتر تعمیر و مرمت این بنیاد دراستان آذربایجان غربی امور بررسی و بازدید ۱۳ روستای جنگ زده نقده را به اتمام رسانیده و بزودی نسبت به بازسازی و مرمت آنان اقدام خواهد کرد همچنین دراین اطلاعیه آمده است مرمت شهر بوکان و بخشهای سرو، سومای قراداور، قطور و مرکور نیز درشرف اتمام است و ٤۵ درصد از امر تعمیر و مرمت روستای ساران و سعلی از توابع نقده انجام شده است.

اختصاصی جمهوری اسلامی:

قائم‌مقام و معاونین سازمان بهزیستی تعیین شدند

سرویس خبری- از سوی دکتر محمود روحانی وزیر بهزیستی قائم‌مقام و معاونین سازمان بهزیستی معرفی شدند.

سرپرست روابط عمومی سازمان بهزیستی کشور درگفتگوئی با خبرنگارما این انتصابات را بشرح زیراعلام کرد.

ابوالفضل اجارمدار قائمقام وزیر و نماینده پارلمانی، محسن طالب مدیرکل نظارت ارزشیابی و برنامه‌ریزی، محمد حسن اصغرنیا معاونت اداری و مالی، ناصربابائی معاونت امور رفاهی، علی موسی رضا معاونت آموزش و پژوهش و هماهنگی امورمناطق، دکتر محمدیاری گروروش معاونت امورتوانبخشی.

۲۳۸ بهیار و پزشکیار و امدادگر عازم جبهه شدند

بگزارش روابط عمومی جمعیت هلال احمر از سوی ستاد امداد جبهه‌های کشور درمرکز ازاول مهرماه تا هفتم آبان ماه سال جاری جمعاً ۲۳۸ نفر نیروی انسانی داوطلب شامل امدادگر پزشکیار بهیار و مکانیک اتومبیل به جبهه‌های حق علیه باطل درغرب و جنوب کشور اعزام شدند.

براساس این گزارش از این عده تعداد ۲۳٤ نفر شامل ۱٤۸ امدادگر، یک پزشکیار، ۱۳ مکانیک، ٦۷ راننده و ۵ صافکار ج

لیبی طرح ننگین فهد را آمریکائی خواند

* جلود نخست وزیر لیبی: چگونه میتوان به کنفرانس سران عرب اجازه داد که خود را وقف بررسی طرح نابودی آرمان فلسطین کند؟

بالافزایش موج مخالفت کشورهای مستقل ومترقی با طرح ننگین‌فهد برای‌پرسمیت‌شناختن اسرائیل، لیبی طرح تسلیم طلبانهٔ فهد را یک طرح آمریکائی خواند. در این رابطه سرگرد جلود نخست وزیر لیبی گفت چگونه میتوان به کنفرانس سران عرب اجازه داد خود را وقف بررسی طرح نابودی آرمان فلسطین کند؟ وی افزود کسانیکه در این کنفرانس بسود این طرح شرکت کنند در ردیف سادات خواهند بود. در این میان سوریه ولیبی تلاش میکنند کنفرانس فوق العاده کشورهای عضو جبههٔ پایداری تشکیل شود تاموضع واحدی نسبت به طرح ننگین فهد اتخاذ شود.

خبرگزاری یونایتدپرس از بیروت گزارش داد عبدالسلام جلود مشاوربلندپایهٔ سرهنگ معمرقذافی رهبر لیبی طرح صلح عربستان درخاورمیانه را رد کرد و مانورهای مشترک نظامی آمریکا و مصر را محکوم کرد جلودگفت این مانورهاچیزی جزنوعی «اشغال» نیست که ما مقاومت خواهیم کرد. جلود که دریک اجتماع ضدآمریکائی درطرابلس سخن میگفت اظهارداشت این اقدام آمریکا تنها یک مانورنیست بلکه اشغال آشکارموطن عرب توسط آمریکائیهاست. وی افزود مردم تنها به اعتراض به این امراکتفا نخواهندکرد بلکه با نیروهای آمریکائی که تحت پوشش این مانورها قصداشغال سرزمین عرب را دارند به جنگ خواهند پرداخت.

جلودهمچنین مخالفت لیبی را با طرح هشت مادهای فهداعلام کرد و گفت این درواقع یک طرح آمریکائی است بنابراین ما بخاطرملت عرب خواهان پس گرفتن آن هستیم سرگردعبدالسلام جلودمردشماره دولیبی از کسانی که طرح فهد برای برسمیت شناختن اسرائیل به آنان مربوط میشود دعوت کرد قبل ازآنکه ملت عرب خود را دریک وضع خطرناک بیابد از این طرح که اصلا آمریکائی است منصرف شوند.

وی طرح فهدموسوم به «کمپدیوید دوم» را عاملی برای بروزشکاف درمیان صفوف اعراب، به هدردادن آرمان فلسطین و برسمیت شناختن دشمن صهیونیستی دانست.

سرگرد جلوداظهارداشت تودههای مردم عرب واقفند که کنفرانس آیندهٔ سران عرب که قرار است در۲۵نوامبر درشهر فاس مغرب تشکیل شود برای آرمان عرب مزیتی بشمارنمی‌رود. وی گفت چگونه می‌توان به نمیری نوکرکه اعتراف کرده با بگین ملاقات کرده است و اقرارکرده مرتکب تجاوزهائی شده است اجازهٔ شرکت دراین کنفرانس را داد. سرگرد جلودافزود چگونه میتوان به این کنفرانس اجازه داد خود را وقف بررسی طرحی به منظور نابودی آرمان فلسطین کند. مردشماره دو لیبی گفت کسانی که دراین کنفرانس شرکت کنند خود را درسطح سادات قرارخواهند داد. وی همچنین از نیروهای انقلابی و دعوت کرد به طورجدی بامانورهای آیندهٔ آمریکا مخالفت کنند. زیرا این مانورها اشغال مستقیم عمان وسومالی سودان و مصر به شمارمی‌رود. سرگرد جلودگفت نیروهای آمریکائی که به این کشورهاپرند دیگر آنجا را ترک نخواهند کرد و به اشغال آنها ادامه خواهند داد.

کنفرانس جبهه پایداری

در این میان بگزارش خبرنگار واحد مرکزی خبر از بیروت لیبی و سوریه میکوشند یک کنفرانس فوق‌العاده با شرکت وزیران امورخارجه کشورهای عضو جبهه پایداری تشکیل دهند تا موضع واحدی نسبت به کنفرانس سران عرب که بزودی در مغرب تشکیل خواهد شد اتخاذ نمایند دراین رابطه روزنامه ال سفیر چاپ بیروت با استناد به منابع آگاه نوشت لیبی و سوریه پیشنهاد کرده‌اند که کنفرانس وزیران امورخارجه جبهه پایداری در تاریخ پانزدهم یا شانزدهم نوامبر جاری در لیبی یا الجزایر تشکیل شود بگفته این منابع این کنفرانس موضع جبهه پایداری نسبت به دو مسئله اساسی عینی طرح شاهزاده فهد و حضور جعفر نمیری رئیس جمهوری سودان در کنفرانس سران عرب را مورد بحث و بررسی قرارخواهد داد بعلاوه خبرگزاری یونایتدپرس از دمشق گزارش داد منابع فلسطینی دیروز گفتند رهبران کشورهای جبههٔ پایداری قبل از تشکیل کنفرانس سران عرب که در ۲۵ نوامبر آینده در شهر فاس در مغرب برگزارمیشود با یکدیگر دیدار خواهند کرد. این منابع اضافه کردند رهبران الجزایر، سوریه، یمن دمکراتیک، لیبی و سازمان آزادیبخش فلسطین بمنظور هماهنگ کردن دیدگاههایشان در مورد دستورکار کنفرانس سران عرب در بیست وچهارم نوامبر در شهر فاس در مغرب با یکدیگر ملاقات خواهند کرد.

از سوی دیگر بولنت اولوسو نخست وزیر ترکیه طی مصاحبهای گفت ترکیه از طرح ۸ مادهای صلح که از سوی فهد ولیعهد پادشاه عربستان ارائه گردیده حمایت میکند. اولوسو به هفته نامه انگلیسی زبان- میدل ایستویو- گفت طرح پیشنهادی فهد راه حل مطلوبی جهت استقرارصلح در منطقه خاورمیانه است.

بعلاوه رویتر از واشنگتن گزارش داد ریگان دیروز حمایت مجدد خود از بخشهایی از طرح صلح خاورمیانه که رژیم صهیونیستی آن را به عنوان تهدیدی نسبت به موجودیت خود موردحمله قرارداده است را مورد تاکید قراردادد.

ریگان در یک کنفرانس مطبوعاتی اظهارداشت من معتقدم طرح مذکور متضمن شناسایی حق اسرائیل برای زیستن است و به این دلیل است که من به این طرح به عنوان یک نشانهٔ امیدبخش اشاره می‌کنم.

ریگان گفت که طرح پادشاهی عربستان اعلام می‌دارد که تمام کشورهای منطقه باید در صلح زندگی کنند.

ریگان به خبرنگاران گفت که راه حلی عادلانه برای کشمکش خاورمیانه باید براساس موافقتنامه‌های کمپدیوید و قطعنامه ۲۴۲ سازمان ملل قرارگیرد.

آمادگی شاه اردن برای مذاکرهٔ علنی با اسرائیل

همچنین رویتر از بیت‌المقدس گزارش داد رادیوی دولتی اسرائیل دیروز گفت آمریکا مسئلهٔ آمادگی شاه خبیث اردن برای مذاکره علنی با دولت اسرائیل بر اساس طرح هشت مادهای عربستان را با تل‌آویو در میان گذارده است.

رادیو اسرائیل گفت شاه اردن هفتهٔ گذشته به ریگان اظهار داشت اگر دولت آمریکا رسماً طرح عربستان را قبول کند وی علناً آمادگی اردن بهای آغاز مذاکره با اسرائیل بر اساس پیشنهادات عربستان را اعلام خواهد کرد در این میان خبرگزاری رویتر گزارش داد مقامهای آمریکا و انگلستان در این هفته در واشنگتن دیدار خواهند کرد تا در بارهٔ خاور میانه بحث و مذاکره کنند. موضوعی که موجب اختلاف نظر میان دو کشور شده است. طبق بیانیه وزارت خارجه انگلیس دوگلاس هرد وزیر خارجه برای مذاکره با مقامهای وزارت خارجه آمریکا به واشنگتن خواهد رفت هیچ خبر رسمی وجود ندارد که آیا وی ژنرال هیگ وزیر خارجه آمریکا ملاقات خواهد کرد یا خیر. انگلستان و سه کشور دیگر بازار مشترک اروپا، دعوت آمریکا را برای تهیه و اعزام دستهائی برای نیروی پاسدار صلح جهت پاسداری از شبه جزیره سینا پس از عقب نشینی اسرائیل از آن پذیرفته‌اند لکن در مورد نحوهٔ حمایت از طرح صلح عربستان بین دو کشور اختلاف نظر وجود دارد.

* سوریه ولیبی تلاش میکنند کنفرانس فوق العادهٔ کشورهای عضو جبههٔ پایداری تشکیل شود تا موضع واحدی نسبت به طرح ننگین فهد اتخاذ شود.

انگلیس معتقد است حمایت بلوک غرب از این طرح نهایتی به تصویب آن از سوی کشورهای خاور میانه لطمه‌ای وارد سازد و این طرح صریحاً بعنوان «راه حل مورد حمایت غرب» قلمداد شود. لکن آمریکا اصرار دارد این طرح ارزش آنرا دارد که با حمایت همه جانبهٔ اروپا و آمریکا بهر قیمتی تصویب و اجرا شود و دیگر نیازی به پرده پوشی نیست.

عربستان اسرائیل را محکوم کرد!

بعلاوه همانطور که انتظار میرفت عربستان از صحنه سازی رسوائی که طی آن جنگندهای اسرائیل بخاک عربستان تجاوز کردند، بهره‌برداری کرده و اسرائیل را متهم کرد که در طرح صلح عربستان اخلال می‌کند! وزیر اطلاعات عربستان همچنین مدعی شد که اسرائیل با این حمله میخواهد طرح ننگین فهد را تحت الشعاع قرار دهد!

در این رابطه آسوشیتدپرس از ریاض گزارش داد محمد عبدیمانی وزیر اطلاعات عربستان اسرائیل را بخاطر رد طرح هشت مادهای صلح عربستان محکوم کرد و اینکشور را متهم کرد که خواهان صلح نیست. خبرگزاری رسمی عربستان بنقل از وزیر اطلاعات اینکشور گزارش داد مخالفت اسرائیل با این طرح غیرمنتظره نبود! و سیاست اسرائیل مقاومت در مقابل تلاش برای صلح در منطقه است

از سوی دیگر یک روزنامه انگلیسی زبان عربستان که از جانب رژیم عربستان حمایت میشود درسرمقاله خود نوشت تجاوز روز دوشنبه گذشته هواپیماهای اسرائیلی به حریم هوائی عربستان تلاشی برای خرابکاری در طرح صلح این کشور بوده است!

این روزنامه که در جده منتشر میشود نوشت دلیل اصلی این اقدام تجاوزکارانه علیه عربستان تحت‌الشعاع قراردادن طرح صلح شاهزاده فهد برای خاورمیانه و کندکردن روند این طرح بوده است!

این روزنامه همچنین ادعا کرد اسرائیل با تجاوز به حریم هوائی عربستان همچنین قصد دارد در روند بهبود روابط عربستان و آمریکا که بر اثر تصویب لایحه فروش آواکس به ریاض توسط کنگره اینکشور بوجود آمده خلل وارد آورد. از سوی دیگر بگزارش خبرنگار واحد مرکزی خبر در واشنگتن آمریکا علاوه بر فروش نقدی پنج هواپیمای جاسوسی آواکس به عربستان لوازم و تجهیزات نظامی دیگری از جمله دویست و دو تانک پیشرفته به این کشور ارسال خواهد داشت.

هفته نامه اخبار آمریکا و گزارشهای جهان در این باره مینویسد عربستان قرار است برای توسعه وسعت جنگندههای اف۱۵ خود ۲۰۲ تانک ۱۱۷۷ موشک هوا به هوا و ۶ تانکر هوائی کی‌دبلیو ۷۰۷ که مجموعاً به ارزش ۸/۵ میلیارد دلار هستند از آمریکا خریداری کند و این درحالی است که ریگان به کشورهای مخالف فروش هواپیماهای آواکس به عربستان قول داده استکه این هواپیماها فاقد وسائل ارتباطی با هر هواپیمای دیگر بجز جنگندههای سعودی خواهند بود. در همین رابطه پنتاگون اعلام کرد که این بدان معنی است که از آواکس‌ها برای هماهنگ‌کردن حمله چند ملیتی اعراب به اسرائیل (رژیم اشغالگر قدس) استفاده نخواهد شد.

* نخست وزیر لیبی اعلام کردکسانیکه در این کنفرانس شرکت کنند در ردیف سادات خواهند بود.

تظاهرات و ناآرامی دراکوادور ادامه دارد

خبرگزاری فرانسه ازمبداء کویتو پایتخت جمهوری اکوادور درآمریکای مرکزی ولادیمیرسرانو وزیرکشور اکوادور شب گذشته اعلام داشت که گروهی از افراطیون میکوشند کشور را به بی‌ثباتی بکشانند.

وی ازمردم کشور دعوت به آرامش کرد درحالیکه چند نفرتاکنون بدنبال تظاهرات دانشجویان درکویتودستگیرشده‌اند.

درشهر کویتو دانشجویان از روزدوشنبه گذشته علیه بالا رفتن قیمتها دست به تظاهرات زده‌اند. خشونت تظاهرات بدنبال تعطیل شدن یکی از دبیرستانهای معتبر شهر تشدید شده است.

به اظهار وزارت کشور درجریان تظاهرات روزدوشنبه گذشته هفت نفر دستگیرشده‌اند.

معذالک ناظران درپایتخت اکوادوراظهار نظرکرده‌اند که تعداد واقعی دستگیرشدگان باید بالاتر از این رقم باشد و اینکه درنتیجه برخوردهای بین دانشجویان و نیروهای انتظامی چندین نفر زخمی شده‌اند درجریان دو روزگذشته دانشجویان کوشیدند به کاخ مقریاست جمهوری نزدیک شوند. آنها فریادهای خصمانه برضدحکومت اکوادور میزدند. درعین حال گروههای کوچک مزاحمتهائی برای کسبه و عبور و مرور وسایط نقلیه ایجادمیکردند.

تظاهرات دانش‌آموزان و دانشجویان تنها مشکلی نیست که حکومت باید با آن روبروشود زیراحکومت اکوادور درعین حال با تهدیداعتصاب نامحدود آموزگاران مواجه است.

وزیر دفاع وسایر فرماندهان رژیم کودتایی افغانستان درروسیه مشغول تعلیمات نظامی هستند.

خبرگزاری پارس به نقل ازخبرگزاری فرانسه ازدهلی نو گزارش داد منابع دیپلماتیک دردهلی نو اعلام کردند ژنرال محمد لافی وزیردفاع افغانستان ازیکماه پیش درروسیه بسرمی‌برد. همین منابع اضافه می‌کنند ژنرال لافی به همراه سرهنگ خلیل معاون وزارت دفاع و همچنین ژنرال نظرمحمد فرمانده نیروی هوایی و سرهنگ فاتح محمدرئیس سرویسهای لجستیکی برای یک سلسله تعلیمات نظامی به مدت۶ ماه به روسیه رفته‌اند. ازسوی دیگرسلطانعلی کشتمندنخستوزیر افغانستان که پنجم آبان به بلغارستان رفته بودهنوز به افغانستان بازنگشته است.

بگزارش همین منابع وی ازبلغارستان عازم مسکو شده تابرای زخم معده‌اش تحت درمان قرارگیرد. منابع دیپلماتیک درپایان می‌افزایند عبدالسترشالیزی یکی ازمعاونان یک وزارتخانه دررژیم ظاهرشاه ازآمریکابه کابل بازگشته است.وی احتمالاً دررژیم کنونی پستی رااشغال خواهد کرد.

(بسمه تعالی)

آگهی مزایده

سازمان اتکا ۷۰ تن پشم گوسفندی موجود در دامداری ارتش واقع در جلیل آباد ورامین و دماوند (هموند آبسرد) را از طریق مزایده بفروش میرساند داوطلبان میتوانند پس از رویت جنس برای دریافت برگ شرایط به ستاد مرکزی سازمان واقع در خیابان امام خمینی (باستیون) طبقه دوم اطاق ۳۰۸ مراجعه نمایند.
(سازمان اتکا)

۲۲۳۳۸ م- الف

آگهی استخدام مترجم

دفتر هماهنگی و اجرای بیانیه الجزایر مستقر دربانک مرکزی به تعدادی مترجم با شرایط ذیل
۱- متعهد و معتقد به جمهوری‌اسلامی وانقلاب اسلامی ایران
۲- تسلط کامل بزبان انگلیسی وتوانایی ترجمه متون حقوقی ازفارسی به انگلیسی و بالعکس
۳- ارائه سه نفر معرف معتبر که درخدمت جمهوری‌اسلامی ایران میباشند.
نیازمند است. این تعداد برای حداکثر دوماه موردنیاز میباشند و براساس قرارداد خرید خدمت بکار گرفته خواهند شد. (کارکنان سازمانها و مؤسسات دولتی میتوانند بصورت مأمور موقت به اینکار اشتغال ورزند) افرادی که واجد شرایط میباشند میتوانند با در دست داشتن دو قطعه عکس وفتوکپی مشخصات تحصیلی وتجربی و پرسنلی خود درساعات اداری روزهای ۱۹ تا ۲۰ آبانماه جاری به اطاق ۳۱۷ بانک مرکزی ایران مراجعه نمایند.

اخبار گوناگون جهان

عرفات برای دیدار با صدام به بغداد رفت

بگزارش یونایتدپرس از بیروت، خبرگزاری عراق گزارش داد یاسرعرفات رئیس سازمان الفتح و رهبر سازمان آزادیبخش فلسطین برای دیدار و گفتگو با صدام و سایر مقامات عراقی وارد بغداد شده است. بعلاوه خبرگزاری عراق از بیروت گزارش داد صدام رئیس کشور عراق دیروز با یاسرعرفات رئیس کمیته اجرائی‌سازمان آزادیبخش فلسطین دیدار و مذاکره کرد.

بنا به گزارش آژانس خبری عراق در این گفتگوها آخرین تحولات جهان عرب درباره طرح فلسطین و تکاتی که در کنفرانس سران عرب در فاس مغرب مورد بررسی قرار خواهند گرفت به بحث گذاشته شد.

عزت ابراهیم معاون نخستوزیر و نعیم حداد عضو فرماندهی حزب حاکم بعث و طارق حمدالعبداله رئیس دفتر ریاست جمهوری عراق نیز در این مذاکرات حضور داشتند. یاسرعرفات را که بامداد دیروز به بغداد رفته است عبدالرحمن احمد دبیرکل جبهه آزادیبخش عرب گروه وابسته به عراق و عضو کمیته اجرائی سازمان آزادیبخش فلسطین همراهی میکند.

عرفات پس از یک روز مذاکره با عبدالحلیم خدام وزیر خارجه سوریه از دمشق وارد بغداد شد.

در کمیسیون مشترک اقتصادی آلمان و عربستان
آلمان غربی خواستار گسترش سرمایه‌گذاری در عربستان میشود

خبرگزاری پارس به نقل از خبرگزاری فرانسه از بن گزارش داد به اظهارمنابع مطلع در پنجمین گردهمائی کمیسیون مشترک اقتصادی آلمان غربی و پادشاهی عربستان که پنجشنبه و جمعه آینده در پایتخت آلمان غربی تشکیل خواهد شد توسعه روابط اقتصادی و افزایش سرمایه‌گذاریهای آلمان در عربستان موضوع اصلی مذاکرات مقامات اقتصادی دو کشور خواهد بود.

منابع آلمانی افزودند این گردهمائی که بریاست وزیران اقتصاد دو کشور آلمان و پادشاهی سعودی انجام میشود علاوه بر همکاری‌های اقتصادی و صنعتی و کشاورزی، پیرامون تحویل وسائل نظامی آلمانی به پادشاهی سعودی نیز گفتگو خواهد شد.

بنا به اظهارناظران پادشاهی سعودی از بیش از یک سال قبل خواستار خرید تانکهای لئوپارد- ۲ آلمانی شده است و این درخواست موجب بررسی مجدد سیاست صدور تسلیحات آلمان شد.

لازم به یادآوریست پادشاهی سعودی که تقریباً یک سوم نفت تولیدی خود را به آلمان غربی میفروشد در جهان عرب بزرگترین بازار فروش محصولات آلمان غربی محسوب میشود.

طی هشت ماه اول سال جاری مسیحی صادرات آلمان غربی به سعودی بالغ بر ۱/۷ میلیارد دلار شد که این مبلغ نسبت به مدت مشابه در سال گذشته سی درصد افزایش داشته است. طی همین مدت واردات نفت بن از ریاض با قیمت پایه ارزان ۶۱ درصد افزایش داشته و به ۴/۱ میلیارد دلار رسیده است.

بدین سبب بن برای جبران این کسری خواستار توسعه بیشتر شعب کارخانجات آلمانی در عربستان است. از سوی دیگر آلمان از ریاض خواسته است که بموجب قراردادی افزایش سرمایه‌گذاری مستقیم آلمان غربی در پادشاهی سعودی تسهیل شود.

رژیم صهیونیستی مقررات منع عبورومرور رادرشهر خلخالیه بمورداجرا گذاشت

خبرگزاری پارس بنقل ازخبرگزاری فرانسه ازبیت‌المقدس گزارش داد مقامات نظامی رژیم اشغالگرقدس شب گذشته بدنبال پرتاب یک بطری آتشزا به یک اتومبیل نظامی درشهر خلخالیه واقع دربخش مرکزی اردن اشغالی، دراین شهرمقررات منع عبور ومرور به موردا‌جرا گذاردند. تلویزیون رژیم صهیونیستی دراین زمینه اعلام کردنظامیان اسرائیلی پس ازاین کاردست به تفتیش و تحقیق دراین شهرزده تاعاملان حمله به اتومبیل نظامی راپیدا کنند. دراین حادثه دوسرنشین اتومبیل مجروح شدند که به بیمارستان انتقال یافتند. تلویزیون رژیم صهیونیستی همچنین اعلام کردمقامات نظامی شهرنابلس روزگذشته برای به اصطلاح تنبیه مردم این شهرکه بعضی ازآنهادست باعتصاب غذا زده و درمغازه‌های خودرابسته‌اندا‌قدام به بریدن درهای فلزی مغازه‌ها بادستگاه جوشکاری کرده‌اند.

پلیس همچنین به مغازه‌داران هشدارداده است چنانچه اعتصاب خودراادامه داده مغازه‌های خودرانگشایندعواقب بدی رابابد انتظاربکشند.

یادآوری میشودمغازه‌داران شهرنابلس ازروز دوشنبه گذشته بعنوان اعتراض به طرح خودمختاری فلسطینیهاوبسته شدن دانشگاه بیرزیت مغازه‌های خودراتعطیل کرده‌اند.

۹۰ درصد از دادگاههای افغانستان تعطیل و بقیه تحت نظارت مستشاران روسی هستند

خبرگزاری پارس- بنا به گزارش رادیو پاکستان یک قاضی پیشین دیوان عالی افغانستان به نام عبدالحی آریانپور که به پاکستان گریخته است گفت: ۹۰ درصد از دادگاههای افغانستان بسته شده‌اند و بقیه تحت نظارت مستشاران روسی مارکسیست قراردارند.

بنا به گزارش منابع دولت پاکستان یک سرتیپ ارتش افغانستان و ۲۰ نفر از سربازان وی به پاکستان پناهنده شدند. رادیو پاکستان به نقل از قاضی پیشین افغانی گفت که وی به این دلیل به پاکستان پناهنده شد زیرا که نمی‌توانست زیر دست مستشاران بیگانه کار کند. وی گفت از رفتن به شوروی برای آموختن قوانین مارکسیست- لنینیست امتناع ورزیده بود.

وی گفت قضات افغانستان در شوروی تعلیم می‌بینند و قضاوتهای آنها براساس قوانین کمونیستی است و این در حالی است که به ادعای مقامات رسمی قانون اساسی افغانستان اسلامی است. رادیو پاکستان به نقل از این قاضی گفت چریکهای مجاهدین اسلامی ۹۰ درصد از افغانستان را کنترل می‌کنند و کابل در حالت محاصره از سوی چریکها قراردارد.

چریکهای اریتره ۵۰۰ سرباز اتیوپیائی را هلاک کردند

خبرگزاری پارس به نقل از رویتر گزارش داد چریکهای اریتره که برای کسب استقلال اریتره با نیروهای دولتی اتیوپی در حال جنگند اعلام کردند در نبرد دو روز پیش خود ۵۰۰ سرباز اتیوپیائی را کشتند.

جبهه آزادی‌بخش خلق اریتره در بیانیه‌ای ضمن انتشاراین خبر اعلام کرد دراین نبردها ۶۱۵ نفر از قوای دولتی مجروح و ۲۲ تن از آنها نیز دستگیرشدند. در این بیانیه آمده است چریکهای اریتره موفق شدند در این نبردها نیروهای دولتی اتیوپی را برخی مواضع استراتژیک عقب برانند. براساس این بیانیه پنج وز پیش بر اثر حملات ضدهوائی چریکهای اریتره یک هواپیمای میگ ۲۳ متعلق به دولت اتیوپی سقوط کرد.

نیروهای تایلندی مراقب در مرز کامبوج افزایش می‌یابند

خبرگزاری پارس به نقل از خبرگزاری فرانسه‌از بانکوک بدنبال درگیری شدیدی که اخیراً بین نیروهای تحت رهبری ویتنام و چریکهای خمرسرخ صورت گرفت نیروهای تایلندی مراقبت در مرز این کشور با کامبوج را افزایش داده‌اند.

سخنگوی فرمانده عالی نیروهای تایلند گفت در جریان یک درگیری دو ساعته در نزدیکی گذرگاه چونگ چوم در ایالت شمال شرقی تایلند ۱۵ نفر از چریکهای خمر سرخ بقتل رسیده و ۲۸ نفر دیگر نیز مجروح شدند.

وی گفت دو تن از اهالی یک دهکده تایلندی مجروح شده و ۲۰ گلوله توپ نیز به خاک تایلند اصابت کرده است.

به امید تطمیع بعضی از رهبران فلسطینی:

عربستان ۲۸ میلیون دلار به «ساف» کمک کرد

در آستانهٔ تشکیل کنفرانس سران عرب و به امید تطمیع بعضی از رهبران فلسطینی عربستان ۲۸ میلیون دلار به «ساف» کمک کرد. عربستان امیدوار است بتواند حمایت گروههای فلسطینی را نسبت به طرح ۸ مادهای فهد بمنظور برسمیت شناختن اسرائیل جلب کند. لکن اکثر گروههای فلسطینی مخالفت صریح خود را نسبت به این طرح ننگین اعلام کرده‌اند. با اینهمه گفته میشود عربستان انتظار دارد با اعطای کمکهای نقدی موضع گروههای موافق این طرح را تثبیت کند. زیرا اکثر گروههای فلسطینی مخالف طرح فهد به گروههای موافق این طرح پافشاری می‌کنند تا موضع خود را تغییر دهند.

در این رابطه خبرنگار واحد مرکزی خبر از بیروت گزارش داد عربستان مبلغ ۲۸ میلیون دلار بعنوان کمک مالی به سازمان آزادیبخش فلسطین پرداخت کرد.

براساس گزارش خبرگزاری قطر از ریاض رفیق شاکر نماینده سازمان فتح در عربستان چکی بالغ بر ۲۸ میلیون دلار به عنوان سومین قسمت از کمکهای مالی عربستان سعودی به سازمان آزادیبخش فلسطین را دریافت کرده است.

عربستان اظهار امیدواری کرده است که تائید تمام اعراب را از این طرح طی کنفرانس فاس بدست آورد.

یاسرعرفات رهبر سازمان آزادیبخش فلسطین هفته گذشته گفت این طرح از اصول سازنده و خوبی برخوردار است لکن ناظران در بیروت گفتند ممکن است عرفات در موضع خود تجدیدنظر کند. عرفات روز گذشته با عبدالحلیم خدام وزیر خارجه سوریه در دمشق ملاقات کرد. این ملاقات درحالی صورت گرفت که مخالفت گروههای تندرو سازمان آزادیبخش فلسطین با طرح عربستان سعودی افزایش یافته است.

جبهه دمکراتیک برای آزادی فلسطین که نزدیکترین گروه سازمان آزادیبخش فلسطین به شوروی است روز گذشته طی انتشار بیانیه‌ای در بیروت از کشورهای جبهه پایداری خواست که موضع روشنی در مخالفت علیه سیاستهای امریکا و تلاشهائی که برای مطرح شدن طرح فهد در کنفرانس سران عرب بعمل میآید اتخاذ کنند.

بعلاوه نماینده واحد مرکزی خبر در بیروت (ابوصالح) عضو کمیته مرکزی سازمان فتح که به طرفداری از شوروی معروف است طی سخنانی در بیروت از سازمان آزادیبخش فلسطین، سوریه و جبهه پایداری خواستیم که اینگونه راه‌حلها اصلاً به سود اسرائیل است.

ما عقیده داریم تازمانی که آمریکا و سعودیها به راه خود ادامه میدهند هیچ راه‌حل قابل قبولی از آنها یا از دوستان عربستان ناشی نخواهد شد. عربستان و دیگر دوستان صادرکنندهٔ نفت او، برای آنکه حسن‌نیت خود را نسبت به فلسطینی‌ها ثابت کنند باید سه کاررا انجام بدهند:

۱- سپردههای خود را ازبانکها وبازارهای آمریکاخارج کنند.
۲- آمریکا را از لحاظ اقتصادی تحریم کنند.
۳- صدور نفت به آمریکا را متوقف سازند.

وی سپس درمورد امکان پذیرش این شرایط از سوی عربستان و کشورهای مرتجع عرب گفت: با سیاستهایی که اینکشورها اجرا میکنند، امید به این موضوع درحال حاضر بسیار ضعیف است اما بالاخره عربستان خود را به نحو روزافزونی از جانب خلقهای خاورمیانه وهمچنین دگرگونیهای سیاسی، زیر فشار احساس خواهد کرد. و این وضع منجر به انفجار بزرگی خواهد شد. البته این یک جریان بسیار درازمدت است و ما می‌دانیم که ناچاریم برای بسیاری از رنج بره‌نها و فداکاریها آماده باشیم.

وی درجواب این سوال که آیا وی و جبهه دمکراتیک برای آزادی فلسطین بطورکلی با یک راه‌حل سیاسی مخالف است یا نه؟ گفت:

ما مخالف همه راه‌حلهای سیاسی نیستیم، بلکه مخالف همه راه‌حلهائی هستیم که اینگونه راه‌حلها صلاً به سود اسرائیل است.

در همین حال عبدالمحسن ابومی زرسخنگوی رسمی ساف گفت که ساف هنوز موضع رسمی خود را در این باره اعلام نکرده است.

از سوی دیگر ماهنامه انگلیسی‌زبان میدل‌ایست درشمارهٔ اخیر خود با نایف حواتمه دبیرکل جبهه دمکراتیک برای آزادی فلسطین دربارهٔ مسائل مربوط به خاورمیانه گفتگوئی انجام داده است. وی درمورد طرح ۸ مادهای عربستان گفت: ماازاعلامیه‌هایی که درآنها ابتکار سعودیها تصویب شده است و یکی از گروههای فلسطینی آنرا صادر کرده است آگاهیم.

وی ما مطمئن هستیم که موضع این گروه تاثیری بر مواضع ما نخواهدداشت. وی سپس افزود: ما در طرابلس به اتفاق لیبی طرح سعودیها را رد کردیم و ما مطمئن‌ایم که «ساف» سرانجام به اتفاق آراء این ابتکار را رد خواهد کرد.

وی سپس درمورد امکان پذیرش این شرایط از سوی عربستان و کشورهای مرتجع عرب گفت: با سیاستهایی که اینکشورها اجرا میکنند، امید به این موضوع درحال حاضر بسیار ضعیف است اما بالاخره عربستان خود را به نحو روزافزونی از جانب خلقهای خاورمیانه وهمچنین دگرگونیهای سیاسی، زیر فشار احساس خواهد کرد. و این وضع منجر به انفجار بزرگی خواهد شد. البته این یک جریان بسیار درازمدت است و ما می‌دانیم که ناچاریم برای بسیاری از رنج بره‌نها و فداکاریها آماده باشیم.

با تهدید به حملهٔ مجدد به لبنان:

اسرائیل مایل است جناحهای درگیر لبنان را به پذیرش میانجی‌گری آمریکا ترغیب کند

به گزارش خبرنگار واحد مرکزی خبر در واشنگتن حملهٔ اسرائیل به لبنان حتمی است در این رابطه روزنامه نیویورک تایمز در شماره اخیر خود مینویسد...

بر اساس اظهارات /اریل شارون/ وزیر دفاع اسرائیل عملیات نظامی اسرائیل در لبنان حتمی است مگر آنکه آمریکا با کوششهای دیپلماتیک بتواند راه حلی برای این مسئله پیدا کند ناظران گفتند این اظهارات به معنی آنست که اسرائیل مایل‌است جناحهای درگیر لبنان را به پذیرش میانجی‌گری آمریکا ترغیب کند.

تاریخ این عملیات را معلوم نکرد اما افزود که با افزایش موشکهای سوری در لبنان و انبار کردن مهمات بوسیله سازمان آزادیبخش فلسطین درگیری اسرائیل در خاک لبنان حتمی است.

در این میان خبرگزاری فرانسه از بیروت گزارش داد به گفتهٔ یک سخنگوی نظامی نیروهای مشترک فلسطینی و ترقیخواهان آتشبارهای رژیم اشغالگر قدس‌از ساعت هفده /۱۷/ روز ۳ شنبه بوقت محلی منطقه عایشیه واقع در جنوب لبنان را زیر آتش گرفتند.

خبرگزاری فلسطینی وفا به نقل از این سخنگو اعلام داشت منطقه عایشیه در دوازده کیلومتری شمال مرزی سرزمین فلسطین اشغال شده قرار گرفته است ناظران اظهار عقیده کردند از بیست و چهارم ژوئیه گذشته که مقررات یک آتش بس در این منطقه بمورد اجرا گذاشته شد این نخستین بار است که آتشبارهای رژیم اشغالگر قدس علیه مواضع جنوب لبنان وارد عمل میشوند.

نمیری هفته آینده به آمریکا سفر می‌کند

خبرگزاری پارس به نقل از خبرگزاری فرانسه از خارطوم گزارش داد جعفرنمیری رئیس رژیم سودان هفته آینده راهی آمریکا خواهد شد علت سفر او به آمریکا معاینات پزشکی ذکرشده است.

خبرگزاری سودان ضمن اعلام این خبر بدون دادن هرگونه توضیحی افزود همسر نمیری در این سفر وی را همراهی خواهد کرد.

تشییع جنازه درزنجان

زنجان صبح دیروز پیکر پاک شهید لطفعلی آهنگر عضو ستاد بسیج سپاه پاسداران انقلاب اسلامی زنجان که درجبههای نبرد و هنگام مبارزه با مزدوران رژیم دست نشانده بعث عراق به درجه رفیع شهادت نائل آمده بود درمیان اندوه و تاسف جمع کثیری از مردم شهید پرور زنجان تشییع شد.

تشییع جنازه دو شهید درکرمان

کرمان- پیش از ظهر پریروز جنازه دو تن از شهیدان راه جندالله بنامهای سرباز شهید محسن زاده کفاش و سرباز شهید قاسم اولیائی که درنبرد حق علیه باطل بدرجه رفیع شهادت نائل آمده‌اند از مسجد جانبازان تا میدان مشتاقیه این شهر با آئین خاصی تشییع گردید.

تشییع جنازه چهار شهید اسلام درخرم آباد

خرم آباد بعد از ظهر پریروز پیکر پاک سه تن از رزمندگان اسلام بنامهای پاسدار شهید احمد شکاری پاسدار شهید علی بیرانوند و شهید رجبعلی مشهودی فرمانده سپاه پاسداران الشتربا شرکت هزاران نفر از مردم مسلمان و شهید پرور خرم آباد باتشریفات خاص نظامی تشییع و درگلستان شهدای خرم آباد بخاک سپرده شد.

همچنین پیکر مطهر پاسدار شهید آیت گودرزی با شرکت مردم مسلمان بروجرد وبا تشریفات نظامی دراین شهر تشییع و به زادگاهش روستای بن ویده حمل بخاک سپرده شد.

تشییع جنازه یک شهید

اصفهان- بعدازظهرپریروز پیکرپاک برادررحیم صرامی عضو بسیج سپاه پاسداران انقلاب اسلامی خمینی شهر که درجبههای کردستان بدرجه رفیع شهادت نائل آمده بودازمقرسپاه پاسداران خمینی شهربرروی دوش مردم مبارز وشهیدپروراین شهرتاگلستان شهدا، تشییع وبخاک سپرده شد.

تشییع جنازه ٤ شهید گمنام درشیراز

شیراز پریروز شاهد تشییع جنازه چهارشهید گمنام بودکه مردم متعهد این شهرباشوروهیجان خاص دراین رسمی تشییع پیکرپاک آنان شرکت کرده بودند این آئین بدعوت امام جمعه شیراز آیت‌الله دستغیب، فرماندهی قرارگاه سه منطقه عملیاتی فارس و بنیادشهید شیراز ازبرابرحرم مطهر حضرت احمدبن موسی علیه‌السلام آغازشدکه تاگلستان دارالرحمه شیراز ادامه یافت درپایان نیز پس ازتشریفات مذهبی پیکرگلگون کفن این چهارشهیدگمنام درجوارتربت دیگرجان بازان انقلاب اسلامی ایران بخاک سپرده شد.

تشییع جنازه دو شهید از مهاباد

مهاباد - دیروز پیکرهای پاک دو تن از سربازان اسلام بنامهای میرنبی غفاری اهل ساری و میکائیل گلشن اهل مراغه که پریروز در عملیات پاکسازی روستای قم قلعه مهاباد بشرف شهادت نائل آمده بودند بافریادهای خدایا خدایا تا انقلاب مهدی خمینی را نگهدار از پادگان مهاباد تشییع شده و با آمبولانس به زادگاه خود انتقال یافتند

در زیر آتش مزدوران کافر صدامی

۹۵ درصد اراضی قابل کشت دشت آزادگان زیر کشت رفت.

اهواز - علیرغم جنگ تحمیلی صدام مزدور ۹۵ درصد از اراضی قابل کشت غرب شهرستان دشت آزادگان زیر کشت قرارگرفته و تاکنون مبلغ ۱۰ میلیون ریال اعتبار جهت ترمیم موتورهای پمپاژ کننده آب کشاورزان مصرف شده است.

آقای موسوی فرماندار شهرستان دشت آزادگان که بمناسبت سالگرد شکست مفتضحانه و عقب‌نشینی متجاوزان صدامی از سوسنگرد با خبرنگاران خبرگزاری پارس سخن می‌گفت با اعلام این مطلب افزود مردم محروم و مستضعف دشت آزادگان علیرغم آتش دشمن همچنان به کشاورزان و نیز صیفی کاری در روستاهای این شهرستان ادامه میدهند و این مثابه روح ایمان و فداکاری اهالی این منطقه است در خصوص نقش برادران عرب این منطقه در مقابله با قوای کفر صدامی گفت پشتیبانی و وفاداری مردم مستضعف این منطقه از نظام جمهوری اسلامی ایران خیالهای خام صدام مردور را نقش بر آب ساخت و صدام سرانجام این نکته را دریافت که این آرزو را که مردم عرب خوزستان از او پشتیبانی میکنند باید بگور ببرد. وی افزود اهالی دشت آزادگان علاوه برمشارکت در نهادهای انقلابی بارها پشتیبانی و مراتب وفاداری خود را نسبت به انقلاب اسلامی و امام امت ابراز داشته و در این جنگ تحمیلی عده زیادی از اهالی این منطقه شهید و مجروح شده‌اندکه دولت جمهوری اسلامی‌هزینه زندگی خانواده شهداء و نیز معلولین و مجروحین جنگی را تقبل کرده است.

تیراندازی منافقین بسوی مراسم عزاداری روستائیان ارومیه

ارومیه- منافقین تروریست ساعت ۲۰ و۵۵دقیقه روز سه‌شنبه مراسم عزاداری و سینه‌زنی اهالی روستای قلعه‌لر ازتوابع ارومیه درمسیر راه ارومیه به سلماس را ازفاصله دورهدف تیراندازی خودقراردادند که با آتش متقابل و سریع برادران پاسدار و افراد کمیته مجبور به فرارشدند. به هیچیک از عزاداران حسینی براثر تیراندازی منافقین آسیبی واردنیامد.

به گزارش خبرگزاری پارس این گروه از منافقین تروریست درساعت ۲۱و۲۰ دقیقه از درون یک اتومبیل پژو سفید حجت‌الاسلام سیفی سرپرست ستاد سه کمیته مرکزی ارومیه را هدف قراردادند که با آتش محافظین و رزمندگان کمیته تهاجم آنان دفع و ناگزیر ازفرارشدند. سرنشینان اتومبیل مذکور سپس درخیابان ولی‌عصر ارومیه به سوی برادران بسیج این شهر تیراندازی کرده و متواری شدند.

دراین درگیریهاهیچگونه آسیبی به نیروهای اسلام واردنیامد.

منافقین ۲ پاسدار و۵عابربیگناه رادراصفهان مجروح کردند

بگزارش واحد مرکزی خبرازاصفهان مقارن ساعت۱۳ دیروز یک اتومبیل ژیان که حامل یک زن و یک مرد منافق بوددرخیابان چهارباغ بالای اصفهان موردشناسائی و تعقیب برادران پاسدارقرارگرفت ودرحالیکه قصد فرارداشت بایک اتومبیل پیکان تصادف کرد. دراین هنگام سرنشینان اتومبیل که دستگیری خودراحتمی دیدند باناارنجک به سوی برادران پاسدارحمله‌ور شده دوتن ازبرادران پاسدارونیز راننده اتومبیل پیکان زخمی‌شدند. سپس۲ منافق متواری شدند که یکی ازآنان درچهارراه تظربوسیله مردم همیشه درصحنه اصفهان محاصره ولی نامبرده شروع به تیراندازی می‌کند که درنتیجه این تیراندازی‌ها۴ نفرازمردم بیگناه عابرازجمله یک پیرمردمورداصابت گلوله قرارگرفته زخمی و دربیمارستانهای سپاهان و شریعتی اصفهان بستری شدند. لیکن باهشیاری و ازخودگذشتگی یکی ازبرادران پلیس راهنمائی منافق مذکوردستگیرتحویل سپاه پاسداران انقلاب اسلامی شد. بنابه آخرین گزارش حال یکی ازبرادران پاسدارو پیرمردعابروخیم و حال بقیه رضایت بخش است.

تشییع جنازه یک شهید در آمل

آمل - خبرنگار جمهوری اسلامی - دیروز پیکر پاک شهید ولی ا... کارگر که در توطئه اخیر آمل بدست مزدوران آمریکائی بشهادت رسیده بود با شکوه بسیار توسط برادران و خواهران حزب الهی تشییع و در زادگاهش بخاک سپرده شد.

ظرف ۳ هفته گذشته در ۳ شهر:

۷۵ عامل دیگر گروهکهای آمریکائی دستگیر شدند

طی ۳ هفته گذشته ۵۰ عامل گروهکها دررشت دستگیر شدند

روابط عمومی سپاه پاسداران انقلاب‌اسلامی گیلان مرکز رشت طی تماسی با واحد مرکزی خبررشت اعلام کرد در ادامه مبارزه جان برکفان پاسدار درجهت قطع ریشه‌های فساد گروهکهای تروریستی امریکائی طی سه هفته گذشته ۵۰ تن از عوامل مزدور گروهکهای وابسته به اتهام شرکت درخانه‌های تیمی و ارتکاب به اعمال تروریستی و انفجار اماکن مسلمانان مومن به انقلاب‌اسلامی دستگیر و در بازداشت بسر میبرند. همین گزارش حاکی است که از دستگیر شدگان مقادیر زیادی اسناد و مدارک برون گروهی و کروکی اماکن و مناطق اجرای عملیات ترور وانفجار بدست آمده است.

کشف سه راهی وفشنگ و دستگیری ۵نفر در اهواز

اهواز - روابط عمومی کمیته مرکزی انقلاب اسلامی خوزستان اعلام داشت بکمک سازمان اطلاعات ۳۶میلیونی و با کوشش برادران پاسدار عضو این کمیته در اهواز طی یک هفته اخیر هفت عدد سه راهی- مقادیری فشنگ ۳و- کلاشینکف کشف شد و یک نفر نیز در این رابطه دستگیر شد. این گزارش همچنین حاکیست سه تن که در یکی از دبیرستانهای اهواز مبادرت به پخش اعلامیه‌های سازمان ملحد پیکار می‌کردند دستگیر شدند. همچنین در این مدت یک نفر دررابطه با اتحادیه کمونیستها در این شهر دستگیر شد.

۱۸ عامل انفجار ودرگیریهای مسلحانه درخرم‌آباد دستگیرشدند

بگزارش روابط عمومی سپاه پاسداران انقلاب اسلامی خرم‌آباد ظرف چند روز گذشته۱۸ نفربه اتهام شرکت درانفجارات پرتاب و نگهداری سه راهی ترور شرکت دردرگیری‌های مسلحانه عضویت درسازمانهای محارب فدائی اقلیت ومنافقین دراختیارگذاشتن منزل جهت استفاده بصورت خانه‌های تیمی و توزیع اعلامیه‌های مربوط باتکمیل پرونده تحویل دادسرای انقلاب اسلامی شدند اسامی این عده به این شرح است.

۱- حبیب گوهربخش۲- قدرت کردی۳- میرعباس رحیمی٤- عباس رفیعی۵- عین‌اله قاسمی٦- علیرضا گودرزی۷- علی ابروچی۸- شیر خداپیربائی۹- حسن کشفی۱۰- محمد شفاف۱۱- فرهاد همتی۱۲- علی شهبازی ۱۳ مجید پریائی۱٤- غلامرضا حسینی محمدی۱۵- احمد دارائی۱٦- موسوی میرزاوند۱۷- غلامرضا زائری و۱۸ حبیب مردوقی

درجاده آمل تهران : ۳تروریست در درگیری با پاسداران کشته و دستگیر شدند

ساری - در درگیری شد انقلابیون مزدور با برادران پاسدار در جاده آمل - تهران یک تن از ضد انقلابیون مزدور به هلاکت رسید و دو تن نیز دستگیر شدند از سوی روابط عمومی سپاه پاسداران منطقه سه گیلان و مازندران در همین رابطه اطلاعیه‌ای منتشر شد متن اطلاعیه بدین شرح است .

بسم ا....الرحمن الرحیم

عصر روز دوشنبه ۱۸آبان ماه واحد گشت عملیات برادران پاسدار شهرستان آمل در جاده فرعی امام زاده عبداله این شهر به اتوموبیلی که حامل سه تن از ضد انقلابیون بود برخورد میکنند که برادران پاسدار به تعقیب آنها پرداخته و طی یک درگیری یک تن از ضد انقلابیون به هلاکت رسید و دوتن نیز دستگیر شدند در این درگیری یکی از برادران نیز به فیض شهادت نائل گردید و یک تن زخمی شد متعاقب این درگیری تعداد دیگری از ضد انقلابیون که هیچگاه یارای رویارویی با امت حزب الله و قوای انتظامی را ندارند در اطراف پمپ بنزین محمود آباد واقع در کیلومتر ده جاده آمل به تهران جاده را مسدود کرده و با پرتاب نارنجک و تیراندازیهای بی‌هدف و پخش اعلامیه‌های دست نویس قصد ایجاد اغتشاش داشتند که بمحض ورود برادران پاسدار و دیگر قوای انتظامی به محل مذکور متواری شدند.این تلاشهای مذبوحانه گروهکهای ضد انقلاب آخرین دست و پازدنهای این خود فروختگان و نوکران حلقه بگوش اجانب و امپریالیزم جهانخوار را نشان میدهد بخواست خداوند متعال و با یاری امت قهرمان حزب الله همانگونه که دیگر توطئه‌هایشان به نابودی کشیده شد این بار نیز از بین خواهد رفت و مگرواومگرا... و ا... خیرالماکرین.

روابط عمومی سپاه پاسداران انقلاب اسلامی منطقه سه گیلان و مازندران

استدعای اعضای جهادسازندگی استان کرمان ازدفترامام

کرمان-ازسوی اعضای جهادسازندگی استان کرمان اطلاعیه‌ای به دفترامام خمینی ودفترآیتا.... منتظری مخابره شدکه طی آن اعضای جهادسازندگی این استان خواستارابقاء نماینده امام دراین شهرستان شدند.

متن اطلاعیه به شرح زیراست:

بسمه تعالی

احتراماً پس ازتقدیم سلام وارادت خالصانه نظربه اینکه برادرحجت‌الاسلام حاج سیدعلی‌اصغر باقی‌زاده نماینده امام درجهادسازندگی استان کرمان تصمیم دارندبرای مراجعت به حوزه علمیه ازسمت خودواستعفا نمایندوازآنجا که ایشان نه فقط درجهاد گشت عملیات برادران پاسدار درجهاد کرمان بلکه باتوجه به کمبود نیروی روحانیت دراستان کرمان درسطح استان نقش موثری دارند، ضمن قدردانی اززحمات وتلاش گذشته ایشان استدعا داردمقررفرمائید برای مدتی دیگراین روحانی ارزنده ازمراجعه به حوزه صرف نظر نموده ودرسمت خودباقی بماندتا همچون گذشته درسنگر روحانیت و جهاد بایثاروفداکاری که درایشان سراغ داریم به تداوم انقلاب اسلامی بویژه دراین استان عقب افتاده کمک نمایند.

بااحترام مجدد اعضای جهادسازندگی استان کرمان

پس از پاکسازی اشنویه از لوث ضدانقلابیون مدارس این شهر آغاز بکار کرد

ارومیه- خبرگزاری پارس

بدنبال استقرار نیروهای جمهوری اسلامی در شهر اشنویه کلیه دبیرستانهای این شهر و روستاهای تابعه از روز سه‌شنبه فعالیت خود را آغاز کردند.

بگزارش رسیده اداره آموزش و پرورش بخش اشنویه دیروز باانتشار اطلاعیه‌ای ازکلیه دانش‌آموزان دبیرستانی این بخش دعوت کرد که هرچه زودتر خود را به‌آموزشگاههای مربوطه معرفی و مشغول تحصیل شوند و بدین ترتیب کلیه سطوح تحصیلی بخش اشنویه از کودکستان تا دبیرستان فعالیت خود را آغاز نموده‌اند یادآور میشود دراواخر تابستان گذشته شهر اشنویه از لوث وجود ضدانقلابیون پاکسازی شد و مسئولان منطقه و ارگانهای انقلابی این شهر بمنظور رفع ستم مضاعفی که بر مردم ستمدیده این منطقه درزمان رژیم گذشته و سلطه ضد انقلابیون دراوایل انقلاب رفته است تلاش گسترده‌ای را آغاز کرده‌اند.

سپاه پاسداران انقلاب اسلامی دراطلاعیه‌ای:

فعالیتهای چند روزاخیر سپاه درداخل تشریح شد

تهران- روابط عمومی ستاد مرکزی سپاه پاسداران انقلاب اسلامی با صدور اطلاعیه‌ای اعلام کرد با تلاش پیگیرجان برکفان سپاه طی چند روزاخیر ۵خانه تیمی متعلق به گروهک منافقین دربروجرد کشف و ۷۱تن از عوامل آمریکایی ضدانقلاب درشهرهای مختلف کشور دستگیرشده‌اند.

متن این اطلاعیه بدین شرح است

بسما... الرحمن الرحیم...

گوشه‌ای از اقدامات برادران سپاه پاسداران انقلاب اسلامی درمقابله با ضدانقلابیون و تروریستهای جنایتپیشه را به آگاهی امت انقلابی و شهیدپرور می‌رسانیم. با همیاری سازمان اطلاعاتی ۳٦ میلیونی و تلاش مدام و پیگیر برادران سپاه پاسداران انقلاب اسلامی بروجرد پنج خانه تیمی متعلق به گروهک ارتجاعی و تروریستی منافقین کشف شد و ۹تن از عوامل این لانه‌های فساد که نقش فعالی درعملیات ترور و تخریب دربروجرد داشتند دستگیرشدند دردرگیری صلحانه‌ای که بین برادران پاسدار وعوامل خانه‌های تیمی مزبور روی داد یک تن از تروریستها هلاک و یک تن دیگر ازآنان مجروح شد.

از این خانه‌های تیمی مقادیری مهمات سلاح و اسناد و مدارک بدست آمد در گرگان یک تن از افراد فعال گروهک آمریکایی رنجبران توسط سپاهیان پاسدار در جنگل‌های اطراف این شهر دستگیر شد که بدنبال آن یک قبضه جنگل‌افزار ژ-۳ و مقادیر زیادی مهمات و تجهیزات انفرادی از چند نقطه جنگل بدست آمد در این شهر همچنین دو تن از هواداران گروهکهای محارب به همراه یک قبضه تفنگ شکاری ۲٦۵ عدد تیر فشنگ برنو و مقادیری مهمات و موادمنفجره توسط سپاه پاسداران گرگان دستگیر شدند.

در قائمشهر نیز هشت تن از عوامل گروهک ضدانقلابی منافقین که در حمله به مقر بسیج مستضعفین گل سفید شرکت داشتند توسط سپاه پاسداران انقلاب اسلامی این شهر دستگیرشدند.

برادران سپاه پاسداران آمل نیز در یک درگیری و تعقیب و گریز با سه تروریست در جاده امامزاده این شهر یک تن ازآنان را به هلاکت رسانده و دو تن دیگر را دستگیر کردند.

در این عملیات یک تن از جان برکفان سپاه به فوز عظیم شهادت نائل آمد علاوه بر آن طی سه هفته اخیر پنجاه تن از عوامل ضدانقلاب به اتهام شرکت در خانه‌های تیمی ارتکاب عملیات تروریستی و تخریب توسط سپاه پاسداران انقلاب اسلامی گیلان دستگیر شدند.

از برخی از دستگیرشدگان مدارک و اسناد درون گروهی و نیز نقشه‌های حمله به نهادهای انقلابی و دیگر اماکن بدست آمد.

روابط عمومی ستاد مرکزی سپاه پاسداران انقلاب اسلامی

دیدار با امام جمعه ونماینده امام در تبریز

ارومیه- پیش از ظهر دیروز اعضای شورای فرماندهی سپاه پاسداران انقلاب اسلامی شهرستان نقده، روحانیون مبارز محلی و نمایندگان اعزامی از دفتر ارشاد امام به نقده برای دیدار و ملاقات با آیت ا... مشکینی و آیتا... ملکوتی از این شهرستان عازم تبریز شدند.

این دیدار بدنبال بیانات امام خمینی بنیانگذار جمهوری اسلامی ایران مبنی بر نزدیکی و تفاهم هر چه بیشتر سپاه پاسداران انقلاب اسلامی با روحانیون مبارز و در تعقیب این هدف صورت میگیرد؛ بنا به گزارش رسیده شب چهارشنبه نیز مدیران بسیجی و بسیجیان آذربایجان شرقی و رئیس دانشگاه تبریز با آیت ا... ملکوتی امام جمعه و نماینده امام در آذربایجان شرقی در منزل ایشان دیدار و گفتگو کردند.

همچنین پیش از ظهر دیروز خواهران انجمن اسلامی دبیرستان امیر نظام تبریز با آیت ا... ملکوتی ملاقات کردند.

اطلاعیه روابط عمومی سپاه پاسداران کرمانشاه در مورد کمپرسی‌داران

آنانکه به دین اسلام گرویدند از وطن خود هجرت نمودند و در راه خدا جهاد کردند اینان امیدوار و منتظر رحمت خدا باشند. (قرآن کریم سوره بقره آیه ۱۸)

روابط عمومی سپاه پاسداران انقلاب اسلامی منطقه هفت کرمانشاه صاحبان کمپرسی در منطقه را دعوت به همکاری مینماید. متقاضیان میتوانند ساعت ۹ صبح روز ٦۰/۸/۲۳ بمحل قرارگاه ارتش مراجعه کنند. ضمناً جهت انجام کار ضمن تامین سوخت کرایه نیز مطابق نرخ روز پرداخت خواهد شد.

اخبار کوتاه

اطلاعیه دادسرای انقلاب اسلامی بیرجند

مشهد- دادسرای انقلاب اسلامی بیرجند با صدور اطلاعیه‌ای اعلام داشت آقای محمد تقی کاشانی مسئول و نماینده ایران ناسیونال در بیرجند و همسرش مریم کاشانی به اتهام اختلاس و وابستگی شدید به رژیم سابق و تضییع حقوق قانونی مردم و داشتن برنامه‌های فساد آمیز در بازداشت این دادسرا میباشند کسانیکه از نامبردگان شکایت و یا شهادتی دارند ظرف یک هفته از امروز سه‌شنبه ٦۰/۹/۱۹ مراتب را به این دادسرا اعلام نمایند.

بررسی مشکلات روستانشینان توابع قائن

مشهد- حجت‌الاسلام ربانی امام جمعه بیرجند که برای رسیدگی به نیازمندیها و مسایل و مشکلات تعدادی از روستاهای قاین باین منطقه سفر کرده است طی دو روز گذشته باتفاق معاون فرماندار این شهرستان از روستاهای اسفاد، بقن آباد، گرماب، استند و تیغ آب دیدن کرد و طی سخنانی در اجتماع روستائیان ویژگی‌های انقلاب اسلامی ایران را تشریح کرد و از آنان خواست که در تولید بیشتر بمنظور قطع وابستگی به ابر قدرتها تلاش کنند و اطمینان داشته باشند که اسلام حامی و پشتیبان واقعی آنها بوده و مدافع حقوق مستضعفان میباشد. در این دیدارها روستاییان نیز مسایل و مشکلات خود را مطرح ساختند، طی گفتگوهایی که با فرماندار و دیگر مسئولان شهرستان بعمل آمد نسبت به رفع پاره‌ای از این مشکلات اقدام شد.

اطلاعیهٔ دادسرای دادگاه بندرعباس

دادسرای دادگاه انقلاب اسلامی بندرعباس اعلام کرد نظر به اینکه پرونده اتهامی آقای کهزادمشیری درجریان رسیدگی قرارگرفته ضروری است حداکثر ظرف مدت ده روز به منظور پاسخگوئی به اتهامات وارده خود را به دادسرای انقلاب شعبه اول دادیاری معرفی نماید درصورت عدم معرفی پرونده ایشان غیابا رسیدگی خواهدشد.

نمایشگاه عکس جنگ تا پیروزی در ماهشهر

اهواز صبح دیروز یک نمایشگاه عکس تحت عنوان جنگ تا پیروزی از سوی سازمان خبرگزاری پارس در ماهشهر تشکیل شد.

این نمایشگاه که با همکاری روابط عمومی سپاه پاسداران خوزستان در محل مدرسه راهنمائی هاجر ماهشهر ترتیب یافته به مدت هشت روز در ماهشهر قدیم و جدید و نیز سربندر به معرض نمایش عموم گذارده میشود گزارش رسیده حاکیست این نمایشگاه دراولین روز افتتاح با استقبال مردم‌مسلمان ماهشهر مواجه شد.

ارسال کامیون مواد غذائی به جبهه‌ها

مشهد: بمنظور تامین بخشی از نیازهای غذایی و لوازم زیستی رزمندگان و سلحشوران اسلام درجبهه‌های نبرد حق علیه باطل از سوی ستاد پشتیبانی جبهه‌های جنگ مستقر درجهاد سازندگی خراسان روز سه‌شنبه یک کامیون حامل ٤۰ دستگاه چادر ۱٦ کارتن دارو ۵۹ کارتن سیب درختی ۱۳۰۰ کیلو سیب زمینی و پیاز ۷۲ کیسه لباس ۲۵ کیلو پلاستیک ۸۰ عدد کلمن ۵۰۰ عدد کیسه گونی ٦۸ کیلو قند ۳ کیسه نخود خام ۵ کیسه برنج ۲۸ عدد چراغ خوراکپزی و علاءالدین به جبهه‌های اهواز ارسال شد همچنین ستاد کمک رسانی اصناف مشهد اعلام کرد که از سوی اهالی روستای انداد ۳۰۰۰ کیلو آرد گندم و ۹۰ هزارریال وجه نقد دراختیار این ستاد قرارگرفت تا برای رزمندگان اسلام درجبهه‌های نبرد حق علیه باطل ارسال شود.

بزرگداشت شادروان شیخ محمدزاهد علایی نقشبندی

کرمانشاه-مجلس ترحیم شادروان شیخ محمدزاهد علایی نقشبندی یکی ازعلمای اهل سنت بعدازظهرسه‌شنبه درمسجدشافعیهای کرمانشاه برگزارشد.بگزارش رسیده دراین مجلس که آیتا.....عطاما.....اشرفی اصفهانی امام جمعه کرمانشاه- معاون سیاسی اداری استانداری- علماوروحانیون-نمایندگان اقشارمردم کرمانشاه- سنندج و پاوه شرکت داشتند ملاعبدالعزیز حسینی امام جمعه قصرشیرین درباره شخصیت علمی شیخ محمدزاهدعلایی نقشبندی ، روندانقلاب اسلامی و لزوم وحدت مسلمانان علیه استکبارجهانی سخن گفت.

یک منافق درهمدان بهلاکت رسید

به گزارش روابط عمومی دادسرای انقلاب اسلامی همدان روزسه‌شنبه یکی از منافقین که قبلا مورد شناسائی قرارگرفته و تحت تعقیب بود درجریان یک درگیری درهمدان کشته شد براساس این گزارش درگیری زمانی که نامبرده درحین تعقیب مامورین درداخل تاکسی مملو از مسافرقصداستفاده از نارنجک را داشت رویداد و براثر هوشیاری مامورین موفق باستفاده از نارنجک نشده و کشته شد.

اهدائی بیش از یک میلیون ریال به جنگ زدگان

تبریز- طی چند روز گذشته از سوی مردم مسلمان ومتعهد تبریز مبلغ یک میلیون و سیصد و پنجاه هزار ریال جمع آوری وبه دفتر آیت الله ملکوتی رسیده است همچنین کارکنان اداره پست آذربایجانشرقی مبلغ ۷٤۸٦۸ ریال حقوق یکروز خود را به جنگزدگان اختصاص دادند.

سومین سمینار کمیته‌های فرهنگی جهاد سازندگی جنوب آغاز بکارکرد

بندرعباس- صبح دیروز سومین سمینار کمیته‌های فرهنگی جهاد سازندگی جنوب کشور با شرکت استانهای فارس، کرمان، بوشهر، هرمزگان، کهکیلویه و بویر احمد و جهاد عشایر درمحل دانشسرای مقدماتی بندرعباس با تلاوت آیاتی از کلام... مجید افتتاح شد.

در مراسم گشایش این سمینار ابتدا حجت‌الاسلام احمدی امام جمعه و نماینده امام دربندرعباس هدف ازبرگزاری این سمینار را برای حاضرین تشریح نمود و افزود تجدید نظر درخط مشی کمیته‌های فرهنگی وارائه طرحهای دراز مدت جهت تبلیغات اسلامی سراسری مخصوصاً درروستاهای کشور و نیز هماهنگی بین کمیته‌های فرهنگی سپاه و جهاد سازندگی از اهم اموری است که دراولویت کار این سمینار قرار دارد. آنگاه هریک از مسئولین کمیته‌های فرهنگی جهاد و سپاه به ذکر مطالب فرهنگی منطقه خود پرداختند این سمینار بمدت۳ روز ادامه خواهد یافت.

۲ کیلو ویکصد گرم هروئین از دو نفر کشف شد

زاهدان- به گزارش هنگ ژاندارمری سیستان وبلوچستان با تلاش برادران ژاندارم مستقر در پاسگاه کوله سنگی از ۲ تن بنامهای حسین تقوی و هاشم نورائی مقدار ۲ کیلو ویکصد گرم هروئین کشف گردید که متهمین به همراه پرونده متشکله تحویل دادسرای انقلاب اسلامی استان گردیدند.

اطلاعیه دادستانی دادسرای انقلاب اسلامی همدان

همدان: این اطلاعیه امروز از سوی دادستانی دادسرای انقلاب اسلامی همدان انتشاریافت. متن اطلاعیه چنین است.

بسمه تعالی

با درود به امام امت و سلام به شهیدان شاهد و مردم مسلمان و مقاوم و تشکر و امتنان از مساعدتها و کمکهای امت بپاخواسته- دادستانی- دادسرای انقلاب اسلامی همدان بدینوسیله به سودجویان و فرصت طلبان اعلام میدارد هرگونه کمک ومساعدت به گروههای آمریکائی محارب از دیده تیزبین اطلاعات ۳٦ میلیونی و مامورین انتظامی جمهوری اسلامی پنهان نخواهد ماند و عامل به سزای عمل ننگینش که خیانت به شهدای عزیز و انقلاب اسلامی است خواهد رسید- در این رابطه دونفر بنامهای حسن حاجیلو وحسین حاجیلو صاحبان‌چاپخانه میهن همدان که از مدتها قبل ماشینهای چاپ خود را مخفیانه در اختیار گروهک آمریکائی عمل و روسی فکر منافقین گذاشته بودند- حسن حاجیلو فرزند محمدحسین به ۵ سال و حسین حاجیلو فرزند حسن به ۱۰ سال حبس محکوم شدند و همچنین ماشین چاپ موردااستفاده نیزمصادره گردید-- تا عبرتی باشد و پندی. فاعتبروایا اولی الابصار

دادستانی دادسرای انقلاب اسلامی همدان

اهداء کارکنان کشاورزی وعمران روستایی خوزستان به جنگ زدگان کرمان

اهواز- در پی کمکهای همه جانبه هموطنان به زلزله‌زدگان کرمان کارکنان اداره کل کشاورزی و عمران روستایی خوزستان مبلغ دویست ونه هزار و سیصد و نودوشش ریال معادل یک روز حقوق شهریور ماه سال جاری خود را جهت کمک به خواهران وبرادران زلزله زده کرمانی اختصاص دادند.

جلسه بررسی مسائل استان هرمزگان

بندرعباس- جهت بررسی مسائل استان هرمزگان صبح دیروز جلسه‌ای با حضور برادر کهزادی ونمایندگان امام در شهرهای بندرعباس بندر لنگه میناب رودان کهنوج حاج آباد ونیز با حضور نمایندگان امام در پایگاه هوائی بندر عباس وناوگان خلیج فارس ودریای عمان وسرپرست حزب جمهوری اسلامی بندر عباس در محل استانداری هرمزگان تشکیل شد.

هدف از برگزاری این جلسه ارزیابی مسائل موجود در منطقه میباشد.

٦ راهزن درشیراز دستگیر شدند

شیراز- خبرنگار جمهوری اسلامی: ٦ تن از سارقین با سابقه که چندین بار درتنگه خیاره و تنگهٔ پیرشیراز اقدام به متوقف نمودن اتومبیلها و غارت اموال مسافرین نموده بودند با تلاش ماموران انتظامی دستگیر شدند.

بگزارش خبرنگار ما از شیراز از روز سه‌شنبه درتنگهٔ خیاره و تنگهٔ پیر ۱۰ نفر به غارت اموال سرنشینان اتومبیلهای این جاده پرداختند که بلافاصله ۱۳ اکیپ گشتی برادران نظامی و انتظامی درتعقیب سارقین شروع به تجسس کردند و سرانجام صبح دیروز مامورین پاسگاه ژاندارمری شیخ علی چوپان بیک اتومبیل رنجرو ربه شمارهٔ ۱٦۵۲۱- شیراز مشکوک شد و پس ازبازرسی ٦ نفر از سارقین را که تابحال چندین بار دست به غارت اموال مردم دراین تنگه زده بودند دستگیر کردند.

پاسگاه ژاندارمری شیخ علی چوپان همچنین دراین رابطه اعلام کرد که کسانیکه دراین مسیر تنگه‌های خیاره و پیر توسط سارقین اموالشان به سرقت برده شده به این پاسگاه مراجعه واجناس خود را تحویل بگیرند. اجناس کشف شده دراین خودرو ٤۹ فقره لباس و پرده و ۵ چمدان البسه تعداد زیادی ساعت‌های مچی و تسبیح قیمتی می‌باشد.

شجره‌نامه انقلاب....

بقیه‌از صفحه‌اول

بین‌المللی قلمداد می‌گردد! و سربازان آمریکائی که قصد بمباران تهران را داشته‌اند در صحرای طبس زمین‌گیر می‌شوند و شعله‌های آتش آنها را در بر می‌گیرد و سپس عکس اجساد سوخته ونیم‌سوخته آنان را در سراسر دنیا سردست می‌گیرند و عربده «واحقوق بشر» سر می‌دهند.

دومین برداشت از انقلاب اسلامی متعلق به سرآمدان و دست اندرکاران طرحریزی سیاستهای ضد بشری مراکز قدرت در غرب است، که حاضر نیستند تفاوتهای اساسی این انقلاب را با دگرگونی‌های سیاسی دیگری که تاریخ بخود دیده است باور کنند.

آنها حرکت اسلامی مردم منطقه و درراس آنها تحولات ایران را، با رویدادهای اکتبر ۱۹۱۷درروسیه و یاحوادثی مقایسه می‌نمایند که به انقلاب فرانسه انجامید و بلافاصله نهضت اسلامی مردم ایران را در چار چوب تنگ تئوری کهنه دامینو در مورد جنبشهای مردمی قرار می‌دهند، به تحلیل آن می‌پردازند و انتظار نتیجه گرفتن هم دارند!

تئوری دامینو که فرنگی ها پس از اینهمه سال هنوز بدان پایبند مانده‌اند در پاسخ این سئوال که چرا از بندرستن هر کشوری موجب بروز تزلزل و بی ثباتی در میان رژیم‌های غیر مردمی همسایه او می‌گردد ؟اجمالاً می‌گوید: از آنجائیکه کشورهای همسایه عموما اززمینه‌های اقتصادی و اجتماعی مشابهی برخوردار هستند و از آنجائیکه یک کشور انقلابی پس از رهائی از یوغ استعمارگران، به علت مرامی که در پیش گرفته است خود را در جامعه دول منزوی می‌یابد، نظامی که پس از پیروزی نهضت زمام اموررا دردست دارد برای رستن از انزوائی که جهان سیاست بر او تحمیل کرده است و برای حفظ امنیت و بقاء خویش، از زمینه‌های مشابه در کشورهای همجوار خود استفاده نموده صدور انقلاب به ممالک همسایه را آغاز می‌نماید تا آنها را نیز مانند خود، پیشرو و ضد استعماری گرداند اگر آن دولت در تلاش خود برای نیل به چنین مقصودی موفق شود، کشورهای جدیدی که دستخوش دگرگونی و تحول و انقلاب شده‌اند نیز بنوبه خود این راه را با شتابی بیشتر در پیش خواهند گرفت و کم‌کم تمام جهان از زیر سلطه ابرقدرتها رهائی پیدا خواهد نمود.

لذا برای تحکیم شبکه جور پسند حاکم بر روابط بین‌الملل باید هر انقلابی را در نطفه خفه کرد و اگر این امر میسر نشد و انقلابی به پیروزی رسید باید نظام منبعث از آن انقلاب را پیش از به آشوب کشیده شدن تمام منطقه ساقط نمود و اگر چنین تلاشی با موفقیت قرین بود آنگاه می‌توان گفت که منافع جهانخواران از خطر رسته است.

اگر تاریخ را ورق بزنیم شاید این تئوری را در مورد برخی از نهضت‌هائی که پیش از این رخ داده‌اند صادق بیابیم برای مثال شوروی پس از آنکه خود را در صحنه روابط سیاسی دنیا تنها دید، بدنبال پیروزی در جنگ جهانی دوم تصمیم به اشغال کشورهای همسایه خود گرفت تا با تحمیل ایدئولوژی خود بر آن ممالک نواری از کشورهای «برادر» (برادر؟!) به دور خود کشیده باشد که در صورت بروز هرگونه خطری قربانی حفظ امنیت روسیه می‌شوند.

برای این تئوری در انقلاب فرانسه نیز مصداقهائی چند پیدامی‌شود انقلابیون فرانسه پس از پیروزی برای پیش برد و حفظ امنیت خود دست به یک رشته تبلیغات گسترده در سراسر اروپا زدند تاثیر این تبلیغات و روشنگری ها بحدی بود که همه نظام های ضد انقلابی اروپا را در معرض خطر جدی قرار داد. پس امپراطورها از همه جا بدور هم جمع شدند و برای خاموش کردن شعله‌های انقلاب تصمیم به اشغال مهد آن گرفتند و پس از رویدادهای مختلفی که به روی کار آمدن ناپلئون و سپس شکست و تبعید او منجر شد بالاخره فرانسه مثل گوسفند قربانی میان امرای پایتختهای مختلف اروپا تقسیم گشت.

و باز شاید در تائید این تئوری در میان انقلابهای مستضعفان آمریکای مرکزی واقعیتهائی بر بخوریم. شاید بتوان گفت که آمریکا با به سازش کشاندن انقلاب نیکاراگوئه توانسته است در روند رشد نهضت های رهائیبخش در آمریکای لاتین خللی وارد بیاورد و سفاکی‌های خود در السالوادور را تا امروز ادامه دهد. اما این تئوری در مورد انقلاب اسلامی هرگز صادق نبوده است زیرا:

۱- این انقلاب یک جنبش مجرد نیست.

۲- این انقلاب اساساً و در سرشت خود محدود به ایران نمی باشد و این انقلاب مرکز و مهدی بنام ایران نمی شناسد.

۳- بنیانگذار این انقلاب ملت ما و رهبران ما نبوده‌اند.

٤- نطفه این انقلاب در ۱۵ خرداد بسته نشده است.

بلکه:

۱- این انقلاب قبل از هر چیز ، یک شجره است. شجره‌ای که انقلاب اسلامی ایران را باید تنها اولین میوه مبارک آن در این فصل از تاریخ دانست.

۲- و این شجره شاخ و برگ‌های خود را در سراسر جهان اسلام گسترده است.

۳- بنیانگذار این انقلاب سید جمال ها و اقبال ها و دیگر صالحان تاریخ معاصر بشریت بوده‌اند.

٤- آنها یک قرن پیش از این جهان اسلام را از افغانستان گرفته تا هند و ایران و آسیای صغیر و مصر و ... گشتند و تخم این درخت مبارک که از انبیاء و ابرار تاریخ به آنها ارث رسیده بود را در فرهنگ و تاریخ مسلمین کاشتند.

سال ٤۲ برای این شجره مبارک فصل بهار بود. این درخت در ۱۵ خرداد جوانه زد، در ۱۷ شهریور شکوفه داد و در ۲۲ بهمن بهارنشست.

اگر در واقعیات موجود در جهان اسلام تتبعی کوتاه کنیم بمیزان صحت و واقعگرائی این برداشت پی میبریم.

ما خود به تلخی اعتراف میکنیم که تبلیغاتمان برای صدور انقلاب در این دو سال ونیم صفر بوده است. لیکن باز شاهدیم که علیرغم سستی‌های ما ملل منطقه قیام اسلامی خود را آغاز کرده‌اند.

راستی چگونه است که در کشوری چون مصر که از یک سوتمام درهایش به روی مابسته است و ما به هیچ ترتیب قادر به رساندن پیام انقلاب خود به پشت برج و باروهای سر به فلک کشیده آن نیستیم، و از دیگر سوپراست از تبلیغات مسموم برعلیه حرکت اسلامی مردم ایران، امواج «نهضت» به این بلندارسیده‌اند وچگونه است که علیرغم وجود دره عمیقی که استعمارگران برای منزوی نگهداشتن ملت ایران میان ما ومردم مصر کنده‌اند، حرکت آنها اینقدر با انقلاب مردم ماشباهت دارد؟ آیا علت این خویشاوندی را جز در این واقعیت میتوان جست که هر دومیوه‌های یک درختند؟

در مسیری که ابرقدرتها برای پیشگیری از تکرار تجربه ایران انتخاب کرده‌اند، سرنوشتی جز شکست انتظار آنان را نمی‌کشد. اگر آنها توانستند با چیدن میوه یک درخت از نمو دیگر میوه‌های آن جلوگیری کنند، بازیر فش

Newsweek

یونان به پاپاندرو رای داد

ترجمه: سیدمحسن شیرازی

یونان به «پاپاندرو» رای داد.
از: نیوزویک

● کنفدراسیون سرمایه داران یونان یک اولتیماتوم برای پاپاندرو فرستاد.
● احتمال دارد که پاپاندرو به روشهای ملایمتری در برابر آمریکا دست بزند.
● پاپاندرو در برابر مسیر پیشرفت مذاکرات بین یونان و ترکیه سد ایجاد خواهد کرد.

پاپاندرو در گردهم آیی طرفدارانش

درمیدان «قانون اساسی» هزار نفر شرکت کننده درجشن فریادی می‌زدند «پاپاندرو، پاپاندرو» ودرخارج میدان، درخانهٔ «آندریاس پاپاندرو» درحومهٔ «کاستری» دریونان، جوانان تابوتی را حمل می‌کردند وفریاد می‌زدند: «این تدفین جناح راست دریونان است» ۳ روز بعد یک گروه دیگر درمحوطهٔ خارج «کاخ ریاست جمهوری» ایستادند ومرتباً فریاد می‌زدند: (آلاغای، آلاغای) درداخل ساختمان «پاپاندرو» درحال سوگند خوردن به عنوان اولین نخست وزیر سوسیالیست درتاریخ یونان جدید وپایان دادن به حدود یک قرن ونیم سلطهٔ بی‌وقفهٔ جناح راست ومطرح کردن سئوالات زیادی درمورد آیندهٔ یونان به عنوان یک متحد غرب بود.

● پیروزی «پاپاندرو» تقریباً همه رامتعجب کرد.(دراینجا باید اضافه کنیم که نظر ماهم همینطور بوده است ولیکن بادلیلی متفاوت بانیوزویک که تلاش برای آن دارد که جناح راست که بسیار محبوب معرفی کند وجناح «ضدآمریکائی» راصاحب یک پیروزی اتفاقی بداند، چرا که مامعتقدیم که تعجب همگان ازآن بود که بالاخره انتخابات بالنسبه آزاد درپونان صورت گرفت ونتیجهٔ این همه پرسی بخوبی اثبات این ادعا است جمهوری اسلامی). «پاپاندرو» که ٦٢ سال دارد، حدود هفت سال قبل جنبش (لیبرال) سوسیالیستی «پان هلنیک» یا «پاسوک» راتشکیل داد، این جنبش درسال ۱۹۷۷ فقط ۲۵ درصد آراء رابدست آورد ولیکن امسال حزب «پاسوک» موفق به تصاحب ۱۷۲ صندلی از ۳۰۰ کرسی پارلمان و٤٨ درصد آراء بدست آورد. حزب «دمکراسی جدید» که متعلق به نخست وزیر سابق یونان «ژرژرالی» می‌باشد حدود ۱۱۵ کرسی و٣٦ درصد آراء رابه خود اختصاص داد،حزب کمونیست طرفدار مسکو بنام «کی کی ای» «فقط ۱۳ کرسی و ۱۱ درصد آراء راتصاحب کرد. پیروزی «پاپاندرو» دردرجهٔ اول مدیون حمایتهای بی‌دریغ جوانان داوطلب وبعد از آن تبلیغات تلویزیونی او ومحبوبیت او بین مردم بود. پیروزی او ضمناً از دو مشکل بزرگ «رالی» نخستوزیر سابق بهره برد وآن دو مشکل، اقتصاد بدوروش تبلیغاتی نامناسب بودند در اینجا لازم است که افزوده شود که این سعی تحلیل گران آمریکائی برای آنکه هر شکست جناحهای وابسته به خود را در سراسر جهان وابسته به عوامل اقتصادی وتبلیغات نامناسب بدانند به آن دلیل است که ذهن خوانندگان خود را از دلایل اصلی ودر راس آنها نفرت ملل جهان را از آمریکا وسبیهای آن دور نماید.

یکی از طرفداران «پاپاندرو» با حرارت هرچه تمام می‌گفت: «ما یک روش جدید، یک سیاست جدید ویک روحیهٔ جدید برای یونان خلق خواهیم کرد» ولیکن آمریکا ومتحدانش بیشتر نگران آن هستند که «پاپاندرو» سیاست به اصطلاح مزاحمی را برای آنها ایجاد خواهد کرد. «پاپاندرو» به عنوان فردی که یکبار تبعهٔ آمریکا بوده است و در دانشگاه هاروارد، در شهر بستن آمریکا، تحصیل کرده وهمانجا ازدواج کرده و صاحب ٤ بچهٔ متولد آمریکا باشد بدون تردید بیش از اندازه ضد آمریکائی است. او بارها گفته است که پایگاههای آمریکا در یونان را خواهد بست واز «ناتو» (پیمان آتلانتیک شمالی) و«بازار مشترک اروپا» خارج خواهد شد. هرچند«پاپاندرو» اظهارات خود را نزدیک به آخر مبارزات انتخاباتی ملایم کرد اما وجود یک تغییر کلی در خط مشی او بسیار بعید بنظر می‌رسد. در همان حال که «رالیز»، نخستوزیر سابق یونان بتدریج به توافقهایی با ترکها بر سر مسالهٔ قبرس نزدیک می‌شد، «پاپاندرو» قصد دارد که در برابر ترکها مانع ایجاد کند. «پاپاندرو» بارها گفته است که که یونان برای مدت بیش از حد طولانی یک دولت وابسته بوده است ودر نطق پیروزیش نیز وعده داد که: «یونانی متعلق به مردمش واداره شده توسط آنها بوجود خواهد آمد»

مع‌الوصف «پاپاندرو» قول داده است که کشور را به هیچ «ماجراجوئی» نکشاند. او بیشتر لیستهای مهم کابینه‌اش را با اعضاء نسبتاً میانه‌رو «پاسوک» پر کرد، از جمله لیست وزارت فرهنگ وعلوم را «ملینا مرکوری» هنرپیشهٔ زن، اشغال کرد. بعضی پستهای داخلی مانند وزارت امور داخلی ووزارت کار را افراد نسبتاً افراطی‌تر حزب اشغال کرده‌اند وخود او اضافه برلیست نخستوزیری، سمت وزیر دفاع را نیز برعهده گرفته است تا، ظاهراً به دقت مواظب ارتش باشد. ارتش یونان در سال ۱۹٦۷ باکودتا قدرت را در دست گرفت واز جمله دلایل آن ممانعت از انتخاب شدن «ژرژپاپاندرو»، پدر «آندریوس پاپاندرو» بود. «پاپاندرو» پس از انتخاب شدن پیام تبریکی از رونالد ریگان دریافت کرد وبسرعت جواب فرستاد و در آن جوابیه برتحکیم روابط دوکشور تاکید کرد و در یک مصاحبهٔ اختصاصی با نیوزویک اظهار داشت که سخنان ضد آمریکا!

او بهیچ وجه بدان معنی نیست که گرایشی بسوی مسکو وجود داشته باشد. او گفت که موضوع اساسی عدم اعتقاد آنها به وجود پایگاههای نظامی در هر کشور از کشور ی جهان است، چه این پایگاهها آمریکائی وچه روسی باشد. او افزود: «من بارها تکرار کرده‌ام که قصد جبهه‌گیری برعلیه آمریکا را ندارم».

«پاپاندرو» بسیاری تجربیات دست اول با آمریکائیها دارد. در سال ۱۹۳۹ در سن ۲۰سالگی، او به عنوان یک تروتسکیست توسط دیکتاتوری «متاکزاس» در یونان، بازداشت شد.

پس از آزادی، به آمریکا رفت، جایی که برای ۲۰سال پس از آن، در آنجا مقیم بود. ۲سال در نیروی دریائی آمریکا کار کرد ومدرک دکترای اقتصاد خود را از دانشگاه هاروارد دریافت کرد ودر چند دانشگاه تدریس کرد. او، بالاخره رئیس (پارلمان ها دانشگاه بر کلی شد (سال۱۹٥٦) او وهمسرش، که متولد شیکاگو در ایالت ایلینویز آمریکا است. از قدیمیترین حامیان «هوبرت همفری» و «آدلای استیونسون» در مسابقات ریاست جمهوری سال ۱۹٥۲ بودند. در سال ۱۹٥۹ «پاپاندرو» به یونان برگشت تا با استفاده از بورس «فولبرایت وگگنهایم» درا مورد کشور زادگاهش و وضع اقتصادی آنجا تحقیق کند. وقتیکه آماده بود که به آمریکا برگردد، «کنستانتین کارامانالیس» نخستوزیر وقت یونان (رئیس جمهور فعلی)، از او خواست که در یونان بماند تا مرکزی برای تحقیقات اقتصادی در یونان تاسیس نماید. پاپاندرو حدود ٥۰/۰۰۰ دلار بودجه از بنیاد «راکفلروفورد» برای این پروژه فراهم کرد ولیکن یکبار دیگر مشتاق به سیاست یونان شده بود و بعد از مدتی در انتخابات مجلس نمایندگان یونان شرکت کرد و به عنوان نمایندهٔ پارلمان انتخاب گشت. و این همان سالی بود که پدر او نیز (یعنی «ژرژ پاپاندرو») به عنوان نخستوزیر یونان انتخاب شد (سال ۱۹٦٤) او «ریادآوری وقایع آن زمان میگفت: «من نمیتوانستم فکر خود را از یونان و امورش منحرف کنم و بشدت تلاش میکردم که تصمیم بگیرم که آیا میخواهم مرد عمل باشم یا فکر». «ژرژ پاپاندرو» (پدر نخستوزیر فعلی) بالاخره توسط پادشاه یونان عزل شد (سال ۱۹٦٥) و آندریاس (پسر او) نیز به زندان سرهنگها افتاد. بعد از کودتای ۱۹٦۷ سرهنگها، او ۸ ماه در زندان ماند تا بالاخره بواسطهٔ فشارهای دولت جاسون آزاد شد و ۷ سال بعد را در سوئد و کانادا گذراند وبعد از آن به خانه برگشت.

● حالا که «پاپاندرو» به قدرت رسیده است، موضوعات داخلی را در صدر کارهای خود قرار داده است، او، ضمن مبارزات انتخاباتی خود، اظهار داشت که در وضعیت دیوان سالاری یونان تغییر ایجاد خواهد کرد، خدمات اجتماعی را گسترش داده و بی‌عدالتی اجتماعی را از بین خواهد برد ویونان را به سوی سواشدن مذهب و سیاست خواهد برد. در عمل اولین اقدام او حذف کردن کمیته‌ای بود که برای سانسور کردن فیلمها و موزیکها بنا شده بود و لیکن بزرگترین آزمایش او موضوع اقتصاد داخلی یونان است سهمیه از تورم ۲۵ درصد میبرد. نرخ رشد ۱/۵ درصد است و رقم عدم توازن در پرداختهای یونان در آخر سال جاری به حدود ۲/۲ میلیارد دلار خواهد رسید.

مشکلات اقتصادی: ساده بود که یونانی‌ها را باتوجه به وضع مالی به مردم، برای رأی دادن به اموری که به بهبود وضع مالیشان مربوط میشد به پای صندوقهای اخذ رأی آورد. یکی از اعضاء جنبش «پاسوک» میگفت: ما به هردهکده یونان سرزدیم و به هرکشاورز فقیر گفتیم که وضع او چقدر بد است و چگونه وضعیت او بهتر خواهد شد. ولی یک بانکدار یونان میگوید: «چنین بهبودی در عمل آسان نخواهد بود. یونان اقتصادی دارد که در عمل کار نمی‌کند. و هرگز هم کسی به چنین چیزی تظاهر نکرده است». «پاپاندرو» قول داده است که با تورم بجنگد و شروع به افزایش سرمایه‌گذاریها کند هرچند برنامهٔ اقتصادی او هنوز هم نامعین است. همین بانکدار می‌گوید: «او می‌خواهد که چندصنعت اصلی را مانند کشتی‌سازی، فولادسازی و پتروشیمی را ملی کند. حتی ما هم معجزه‌گر نیستیم».

در یک نامهٔ سرگشوده کنفدراسیون صاحبان صنایع یونان در مورد «آزمایشات و تجربیات» درزمینه مسائل دادوستد، به «پاپاندرو» اخطار کرد ولی در مقابل انتخاب «پاپاندرو» از طرف بانکداران و بازارهای بورس یونان با آرامش حیرتانگیزی روبرو شد. رئیس یک بانک خصوصی یونان بنام «ارگو» می‌گفت: «من بهیچوجه علیه ملی کردن نیستم. بانک ما در مالکیت ۳٥۰۰ یونانی است و من شخصاً بسیار خوشحال خواهم شد که در مالکیت ۹ میلیون یونانی قرار گیرد ولیکن این تا جایی است که کسی به ما دیکته نکند که برخلاف روال منطقی بانکی کار کنیم»، ولی چند سرمایه‌دار دیگر چندان اشتیاقی نشان نمی‌دادند. یک بانکدار بزرگ آتن (پایتخت یونان) گفت: «من ممکن است آرام باشم ولیکن باید اعتراف کنم که در باطن بسیار نگرانم. به این چهرهها نگاه کنید (او با انگشت به آهرهٔ وزرا پاپاندرو که در روزنامهٔ صبح آنروز چاپ شده بود اشاره کرد) آیا شما به چنین افرادی اعتماد میکنید، من که نمی‌توانم به آنها اعتماد کنم.

همچنان‌که تاریخ انتخابات نزدیک میشد «پاپاندرو» از بعضی تهاجماتش در مورد امور خارجی کم می‌کرد. اوائل مبارزات انتخاباتی، او واشنگتن را برای کودتای سال ۱۹٦۷ سرهنگها ملامت کرد و گفت که آمریکا باید، از یونان،با اردنگ بیرون رانده شود. ولیکن بعداً گفت که لازم است که حدود یک سال دیگر مذاکراتی بین آمریکا و یونان بر سر خروج سربازان وپایگاههای آمریکا از یونان انجام پذیرد. در اوائل او گفته بود که برای یونان مسخره است که عضو ناتو باشد درحالیکه بزرگترین مشکلش از طرف ترکیه است که عضو دیگری از این اتحاد است ولیکن اخیراً او گفت که یونان حدود همکاری خود را با «ناتو» «پیمان آتلانتیک شمالی» تا حد یک عضو غیرنظامی مانند فرانسه، پائین خواهد آورد. «پاپاندرو» همچنین تهدید کرده بود که یونان بازار مشترک را ترک خواهد کرد و گفته بود که برای یک رفراندم ملی در این مورد اقدام خواهد کرد ولی اخیراً او اعلام داشت که بعضی از قراردادهای اقتصادی یونان با اروپا ضمن مذاکره برای یک قرارداد بهتر برای آن کشور، شکسته خواهد شد»

روش «معامله» حتی موضع‌گیریهای کنار رفتهٔ «پاپاندرو» میتواند به چیزی بیش از یک «بلوف بازاری» شبیه باشد. باتوجه به تهدید طویل‌المدت او برای بستن پایگاههای آمریکائی، «رابرت کومر» وزیر سابق دفاع آمریکا، گفت:«این یک روش معمول معاملهٔ یونانیها است.» دلایل بسیاری وجود دارد که چرا پاپاندرو نباید رفتارهای رادیکال پیش بگیرد. یونان هنوز هم از لحاظ بنیادی یک جامعهٔ محافظه‌کار است و از لحاظ نظامی بسیار طرفدار آمریکا است. اگر پاپاندرو از ناتو خارج شود «ناتو» مجبور خواهد شد که کمک بیشتری به جای دیگر جناح جنوبی خود (یعنی ترکیه) بفرستد که بوضوح به ضرر یونان است.

واگر یونان بخواهد هرگز امید آنرا داشته باشد که ترکیه را مجبور به پس گرفتن ادعایش درمورد قبرس کند، پاپاندرو نیاز به نفوذ آمریکا وسایر متحدین «ناتو» خواهد داشت.

بسیار بعید بنظر میرسد که یونان بخواهد خود را از جامعهٔ اقتصادی اروپا بیرون بکشد چرا که بهرههای یونان از عضویت درجامعه اقتصادی اروپا، در سال ۱۹٦۸ بالغ بر ۱/۸ میلیارد دلار بصورت کمکهای اقتصادی وصنعتی بوده است. امکان مانورهای اقتصادی «پاپاندرو» توسط سیاست یونان وبخصوص توسط رئیس جمهور فعلی یونان یعنی «کنستانتین کارامانالیس» محدود شده است. فقط رئیس جمهور یونان قادر است که اعلام برگزاری رفراندم درمورد عضویت یونان در «جامعهٔ اقتصادی اروپا» یا «ناتو» بماید. به عنوان یک طرفدار غرب، «کارامانالیس» میتواند پارلمان را منحل کند وانتخابات جدید را اعلام کند ودرصورتیکه او احساس کند که دولت پاپاندرو «خواست عمومی» راانکار کرده است. احتمال استفادهٔ او از این حقوق مشاهده خواهد شد.

به عنوان فردی که آزادی را بعد از حکومت سرهنگها به یونان باز گرداند، رئیس جمهور یونان از محبوبیت ونفوذ معنوی بسیار دربین مردم برخوردار است. وممکن است که بسیاری از مردم به آن دلیل به «پاسوک» رأی داده باشد که امید داشته‌اند که رئیس جمهور مانع آن خواهد شد. که این جنبش‌پای خود را ازحد معین فراتر بگذارد. (این تحلیل تحریف شده نشانهٔ شدت دروغگوئی «نیوزویک» است، چرا که اصولاً یکی از دلایل انتخاب شدن «پاپاندرو»سخنان ضدغربی‌اش بود- مترجم)

بعضی از متحدین «ناتو» بسیار نگران هستند که دولت ریگان بیش از اندازه به پیروزی سوسیالیستها و تشکیل دولت پاپاندرو واکنش نشان خواهند داد. دولت ریگان تظاهر کرد که از پیروزی پاپاندرو حیرت زده شده است. و لیکن واکنش رسمی نشان نداد.

اظهارات رسمی نشانگر استقبال ایالات متحده از ورود «پاپاندرو» در صف رهبران کشورهای متحد بود ولیکن بصورت غیررسمی یک مقام رسمی گفت: «هیچ کاری نیست که ما انجام بدهیم جز آنکه صبر کنیم و انتظار و امید آنرا داشته باشیم که کارها درست پیش بروند.»

«پاپاندرو» یک سوسیالیست سنتی نیست. اولین روزهای او در سمت حدیدش نشان داد که او بیشتر یک فرد واقع‌بین است تا یک ایدئولوگ. جان بوتوس، وزیر سابق تجارت، آنرا سوسیالیسم به سبک اروپائی «پاپاندرو» میخواند. (در اینجا باز منطق سمیت آمریکایی که هر کسی را که بدنبال چیزی غیر شکم است غیرواقع‌بین می‌خوانند،بسیار به وضوح مشاهده می‌شود)

نوع سوسیالیسم او به گونه‌ای است که هرکس برای پیوستن به او دلایلی دارد. پیروری پاپاندرو، همانند پیروزی فرانسوا میتران رهبر فرانسه بیشتر به سبب آن بوده است که رأی‌دهندگان تغییری را انتظار داشته‌اند نه برای آنکه ایدئولوژی دست‌چپی داشته‌اند. «پاپاندرو» بنظر میرسد که* حدود امکانات خود را درک بکند و امید میرودکه هر موجی در یونان به کندی پیش میرود (البته این امید آمریکائیها است و نه یونانیها- مترجم).

یورش‌های بی‌رحمانهٔ نژادپرستان آفریقای جنوبی به زاغه‌نشینان

از جهان سوم

از «نیوآفریکن»
برگردان: و. کمالی نیا

حکومت پر توریا در زمانی برای اکثریت سیاه آفریقای جنوبی مزاحمت ایجاد میکند که این کار از لحاظ استراتژیک برای خودش خطرناک است.

مثلاً در سال ۱۹۷٦ وقتی سرکوبی رسمی اضافی در شهرکهای آفریقایی کشور، وخاصه در شهرک «سووتور» تحمل ناپذیر شد، سیاهان شورش کردند واین قیام، دنباله‌ایی از خون در سراسر آفریقای جنوبی به جا گذارد. این حادثه درست در زمانی روی داد که «بالتازارجان فورستر»، نخستوزیر وقت آفریقای جنوبی، در آلمان گفتوگوهای «حیاتی» با دکتر «هنری کی‌سینجر»، وزیر خارجه ایالات متحده، انجام می‌داد. همان گونه که یک مقام برجسته امور خارجی آلمان غربی در آن زمان در بن برای من بازگو کرد: «آفریقایی‌های سفید پوست که قدرت را در پرتوریا در دست دارند. دلقک‌اند.

بدبختانه، دلقک بازی آنها، مرگبار است و در اثر این دلقک‌بازی، میلیون‌ها تن به مشقات وحشتناکی دچارند.»

درماه سپتامبر و درماه اوت، «دلقک‌ها» باردیگر دست به کار شدند. درست وقتی که وزارت دفاع «نیروهای دفاعی آفریقای جنوبی» یک حملهٔ دیگر با مقیاس نسبتاً بزرگ را به قلب آنگولا انجام می‌دادند، یک وزارت دیگر در «کیپ تاون»، سرگرم مبارزه با سیاهان ستمدیده بود.

وزارت «همکاری و عمران» آفریقای جنوبی که نام آن نامناسب است، با استفاده از پلیس مسلحی که نیروی پیشقراول تشکیل می‌داد، سحرگاه به یک اردوگاه موقت زاغه‌نشینان وارد شدند. این اردوگاه میان شهرک سیاهنشین «نایانگا» و محل اردوگاه «کراس رودز» که زمانی معروف بود، قرار دارد.

هدف از این کار آن بود که ساکنان اردوگاه را که عده‌شان بیش از ۲۰۰۰ تن بود، به «زادبوم‌های» فقر زدهٔ «ترانسکی» و «سیسکی» خود «تبعید» کنند. این «زادبوم‌ها» هم‌اکنون سرشار از جمعیت است و یافتن کار درآنها غیرممکن است.

مقامات آفریقای جنوبی، مانند سربازان مهاجم نازی و پلیس مخفی کشورهای فاشیستی و کمونیستی، به نحو بی‌تغییر، زمان پیش از سحر را انتخاب میکنند تا یورش‌های خود به زاغه‌ها را انجام بدهند.

همان‌گونه که یک رئیس «کیپ تاون» زمانی با لبخند تمسخرآمیز به من گفت: «این کار، یک موضوع روانشناسی است.»

هیچ روزنامه‌نگاری که یورش‌های پلیس به اردوگاه زاغه‌نشینان در آفریقای جنوبی را مشاهده کرده است، نمی‌تواند درد و سرگردانی درچشمهای قربانیان را فراموش کند.

همچنین او نمی‌تواند زشتی چهرههای تعقیب کنندگان آنها را که لباس‌های استتاری به تن داشتند، از یاد ببرد.

من پیرمردان و پیرزنان و زنان باردار و دخترانی را دیده‌ام که افراد تنومند پلیس هم افراد سفیدپوست و هم سیاه پوست- آنها را بلند می‌کردند و به صورت «توده‌های فریاد بردار» به زمین می‌افکندند.

●گاز اشک‌آور

پلیس به زنان و کودکان بی‌حافظ- که جرم دیگری جز این که می‌خواهند با شوهران و پدران خود زندگی کنند ندارند- حمله می‌کنند. این حمله با سگها و باآن نوع مخصوصاً قوی گاز اشک‌آوری انجام می‌شود که موقتاً آنها را کور می‌کند و آنان را وا می‌دارد که روی زانوهای خود بیفتند و سرفه و استفراغ کنند، بعد بولدوزرها به میدان آورده می‌شوند تا آخرین آثار پناهگاه زاغه‌نشینان را خراب کنند.

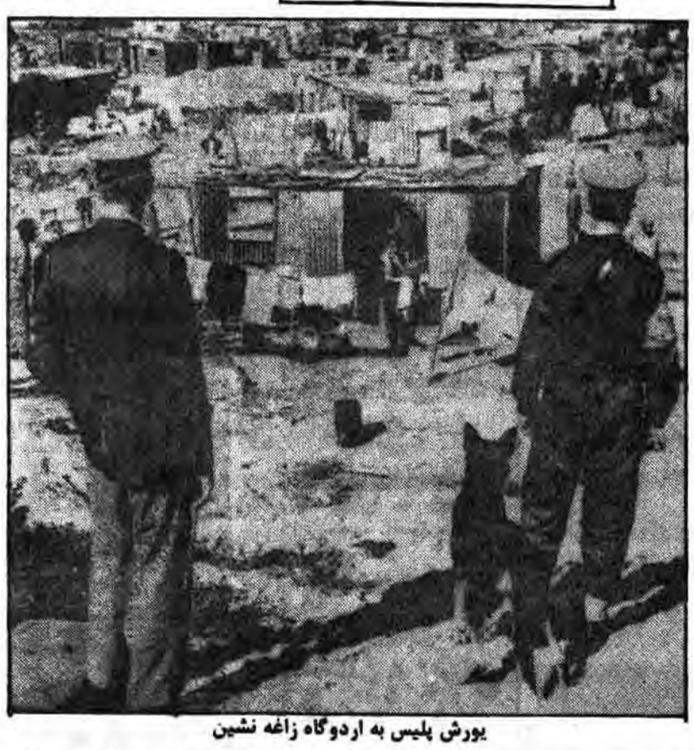

یورش پلیس به اردوگاه زاغه نشین

● پلیس آفریقای جنوبی به زنان وکودکان- که جرم دیگری جزاین که میخواهند با شوهران وپدران خود زندگی کنند ندارند- حمله میکنند. این حمله با سگ‌ها و با آن نوع مخصوصاً قوی گاز اشک‌آوری انجام می‌شود که موقتاً آنها را کور می‌کند وآنان را وامی‌دارد که روی زانوهای خود بیفتند وسرفه واستفراغ کنند.
● بدبختانه، دلقک بازی حاکمان آفریقای جنوبی، مرگبار است ودر اثر این دلقک‌بازی، میلیون‌ها تن به مشقات وحشتناکی دچارند.

براساس قانونی که مهاجرت خارجی را کنترل می‌کند، برای نخستین بار با زاغه‌نشینان آفریقای جنوبی به عنوان بیگانگان کامل رفتار شد. براساس همان قانون که علیه مهاجران غیرقانونی از اروپا، اتحاد شوروی یا ویتنام به کار خواهد رفت، آنها از کشور زادبومی جا به جا شدند.

صدها زاغه‌نشین سیاه به دام افتادند ومقامات آفریقای جنوبی رامبندان‌هایی نزدیک «مرز» آفریقای جنوبی ترانسک برپا کردند تا انگذارند مردم بی‌خانمان وگرسنه به آفریقای جنوبی «سفید» باز گردند.

اما مقامات «ترانسکی» به پرتوریا گفتند که نمی‌توانند «رانده شدگان» را بپذیرند. بسیاری از زاغه‌نشینان تقریباً به مجرد آن که در «ترانسکی» دارای زمین‌های نازا پیاده شدند، با گذشتن از کنار رامبندان‌ها به منطقهٔ شهر «کیپ‌تاون» باز گشتند. دراین میان به اردوگاه زاغه‌نشینان نزدیک «نیانگا» باز می‌گردیم. درآنجا مقامات سرگرم سوزاندن پلاستیک، «کانواس» و ورقه‌های مقوایی پاره بودند که زاغه‌نشینان از آنها برای پناه گرفتن در برابر طوفان‌های زمستانی استفاده می‌کردند.

خاطرات تکاندهندهٔ یک‌عامل پیشین «سیا»

۲۵

مترجم: م. فتاحی
نویسنده: فلیپ آگی

ایستگاههای «سیا» به نحو مداوم سرگرم آن‌اند که بکوشند تا به این شیوه افراد را به کار بگیرند و پرونده‌ها انبوه‌تر می‌شود تا تصمیمی در این مورد گرفته شود که آیا فرد باید به کار گرفته شود یا نه.

شیوه به کارگیری، ممکن است «داغ» یا «سرد» باشد. در مورد اول، یک عامل ایستگاه که معمولا عامل نفوذی حزب کمونیست نیست، و هدف را می‌شناسد یا می‌تواند به شناختن هدف نایل شود. شیوه «سرد» را ممکن است یک افسر یا عامل «سیا» اختیار کند که شاید از یک کشور همجوار یا از مقر سازمان دعوت شده باشد. او ممکن است بدون آشنایی شخصی قبلی با هدف، در خیابان یا در خانه هدف با او برخورد کند وقتی اطلاعات درباره آسیب پذیری هدف ناقص باشد. این نوع شیوه را می‌توان کنار گذارد و مصلحت آن است که طرحی برای فرار فوری افسر اجیر کننده تهیه شود.

هم در شیوه «داغ» و هم در شیوه «سرد»، ترتیبات پیشاپیش برای ارائه فوری اطلاعات در یک محل امن داده می‌شود شیوه «سرد» همچنین ممکن است با یک مقیاس کوچک یا بزرگ اختیار شود. این کار با فرستادن نامه‌ها یا آگهی‌ها برای اجیر شوندگان احتمالی صورت می‌گیرد که در آن به آنها آگاهی داده می‌شود که علاقه‌یی به کار سیاسی‌شان وجود دارد و پیشنهاد می‌شود که این کار را با دیگران تقسیم کنند. یک نشانی قابل خدمت اما بی‌خطر مانند یک صندوق پستی در ایالات متحده و همچنین یک شماره جداگانه برای استفاده هر تازه کار آینده ممکن است تامین شود. اگر هدف با شماره پاسخ بدهد، یک افسر تحت شرایط امن با او تماس خواهد گرفت.

بالاخره، استراق‌سمع خانه‌ها یا محل‌های اجلاس افسران حزب در کار است. این گونه عملیات را تنها و حتی می‌توان با موفقیت انجام داد که اطلاعات درخور اعتنایی در بارهٔ مردم، محل‌ها و اهمیت اجلاس‌ها وجود داشته باشد. باتوجه به رازداری‌یی که برای فعالیت انقلابی توطئه گرانه لازم است، این چیزها همیشه در دسترس نیست. اما استراق‌سمع، اطلاعات عالی را عرضه می‌کند.

عملیات حمایتی یک ایستگاه ممکن است برای کمک به برنامهٔ مربوط به احزاب کمونیست به کار برود. تیم‌های نظارتی ممکن است محل‌های سری اجلاس را که می‌توان استراق‌سمع کرد کشف کنند. قطع پست ممکن است مکاتبات جالب حزبی را هم از پست ملی و هم بین‌المللی تامین کند. قرارگاه‌های نظارتی ممکن است شرکت کنندگان در اجلاس‌های مخفی را افشا کند یا به عنوان قرارگاه‌های سمعی برای دستگاه‌های شنوایی خدمت کند. استراق‌سمع تلفنی می‌تواند اطلاعات پرحجمی را در بارهٔ مقامات حزبی و کارهای روزانهٔ رهبران حزبی فاش کند. ورود پنهانی، ممکن است یادداشت‌های حزبی و فهرست‌های عضویت را تامین کند.

عکسها سخن می‌گویند

«بیا تا جان هم، جانان هم، غمخوار هم باشیم....»

شاید پس از تصویر بالا تنها همین شعر مولانا کافی باشد که بیانگر مطالبی شود که کتابها از نوشتن آن عاجز خواهند بود. تصویر فوق که از مجله نیوزویک می‌باشد از اولین برخورد «بگین و» مبارک «پس از اعدام سادات گرفته شده است وبخوبی نشان میدهد که چگونه این دو، مانند پدر مرده‌ها، در عزای از دست رفتن نوکر قبلی اربابشان وشاید برآینده نامعینشان اندوهگین شده‌اند وبرای تسلی به آغوش یکدیگر پناه برده‌اند، کاری که به احتمال زیاد در آینده خط مشی سیاسی حسنی مبارک، مزدور جدید امپریالیسم وصهیونیسم، را نیز تشکیل خواهد داد.

کاریکاتور سیاسی روز

بکار گیری سلاح اسرائیل صهیونیست، برای کشتار مستضعفان آمریکای لاتین (کاریکاتور از منابع آمریکا لاتین).

نیازمندیهای عمومی روزنامه جمهوری اسلامی

از ۸ صبح الی ۴ بعدازظهر تلفنی آگهی می‌پذیرد تلفن‌های ۳۱۲۹۲۹ و ۳۱۲۹۹۹

مژدگانی
از آقای جمشید که درتعمیرگاه ونکی واقع در میدان ونک خیابان ملاصدرا قبلاً اشتغال بکار داشته‌اند و اکنون مجهول‌المکان میباشند تقاضامیشود شناسنامه آقای امیرسیدعلی مهبد فرزند مرتضی بشماره شناسنامه ۱۷ صادره از تهران دربند را که جهت تتمه حساب ۲۰۰ تومان نزد خود نگه داشته، به تلفن زیرتماس و پس ازاخذ ۲۰۰ تومان طلب، ۳۰۰ تومان مژدگانی دریافت وشناسنامه را مسترد نمائید. ۶۸۹۶۳۳ داخلی ۳۷۰ از ۵ بعدازظهر به بعد

شستشوی فرش
قالیشوئی بیوک
به سرپرستی داریوش
-۵۵۱۳۶۰
۹۷۷۱۱۸
رنگبرداری- رفوگری پذیرفته میشود

قالیشوئی طاهر
بادستگاه خاک‌گیری
۵۵۱۶۵۹
فوری ۵۵۱۲۱۰

قالیشوئی
ماژیک نو
۵۹۳۷۱۸-۷۹۰۲۱۲

قالیشوئی
ماژیک اصل
۵۹۴۴۷۵
۵۹۵۲۳۱

قالیشوئی
و رفوگری
توحید
شستشو با اصول مذهبی تحویل در ۴۸ ساعت
۵۵۷۸۶۹

قالیشوئی
ماژیک تهران
۵۹۵۳۳۶

قالیشوئی
داودی
۵۵۹۲۸۶
تحویل ۴۸ ساعته با اصول مذهبی

قالیشوئی
ماژیک
فوگری‌ورنگبرداری
۵۵۱۵۰۶

قالیشوئی
راد
۷۹۸۳۰۶

قالیشوئی
ایران
ماژیک
۵۹۵۵۶۹

کارخانه‌قالیشوئی
نور
متخصص در شستن فرشهای ابریشم- اصفهان- نائین و غیره با ۱۱سال سابقه
۵۵۹۶۹۷

قالیشوئی
ماژیک
ری
۵۵۹۶۵۶

قالیشوئی
ابو
قالی شما را شستشو و گر میدهد ۵۵۴۳۱۵
۵۵۰۸۴۳
۶۵۷۷۴۸

قالیشوئی
ماژیک قدیم
۶۴۷۵۱۳
۵۹۰۰۵۴
۵۹۲۷۵۵

شستشوی مبل و موکت
خشکشوئی موکت، مبل، فرش
۶۲۵۱۳۶

کلین سرویس حومه
خشکشوئی مبل موکت
فرش و تعمیرات
پرده کرکره، نظافت کلی و نقاشی
۷۰۶۹۸۰

حتی روزهای تعطیل شستشوی مبلمان و فرش موکت
۶۴۹۴۶۷

تزئینات
تزئینات اتحاد
موکت، کفپوش
پرده کرکره
لوردراپه کاغذ دیواری
نقاشی ساختمان و غیره
۶۴۹۵۵۸

ارزان‌تر سریعتر و مطمئن‌تر
حتی روزهای تعطیل
نقاشی ساختمان- کاغذ دیواری- موکت-پرده
۶۴۹۴۶۷

نقد و اقساط
موکت کفپوش
انواع کاغذ دیواری
لور دراپه و
نقاشی ساختمان
۷۶۹۰۷۴

تزئینات
شقایق
نقاشی ساختمان در اسرع وقت
نصب موکت- کفپوش- کاغذ دیواری-
پرسیانا وانواع پرده باارزانترین قیمت
۶۴۴۱۸۱۵

خرید فرش
فرش‌وطنخواه
۶۵۸۵۱۴

تعمیرات‌لوازم خانگی
تعمیر آبگرمکن نفتی، برقی و گازی تلفن
۶۴۱۵۲۶

شرکت مهندسی رنرتایم
تعمیر لباسشوئی- یخچال- سردخانه- شوفاژ- اجاق گاز
تبدیل لوازم گازسوز به گازشهری
۶۴۸۷۱۸ ۶۶۲۰۷۹

لوله کشی گاز
صاواکازان
مجاز تائید
۸۴۱۴۰۹
۸۵۱۶۶۵

لوله کشی گاز
با تائید و ضمانت ۵ ساله
متری ۲۱۰۰
۶۵۱۱۲۷

شرکت تام
طرح و اجرا لوله کشی گاز به منازل با اجازه رسمی شرکت ملی گاز
تلفن ۶۶۸۱۲۱

تعمیرات شوفاژ
سرویس شوفاژ کلیه خدمات فنی
۶۴۱۵۲۶

شرکت کارگر سرویس
با مسئولیت محدود
نصب، راه‌اندازی، سرویس تعمیر و نگهداری
(شوفاژ- تهویه)
تنظیم مشعل باسوخت جدید
۲۰۰ تومان
۸۵۹۰۰۱

املاک ومستغلات
کلبه
سریعترین مرکز اجاره ورهن پیچ و رولپلاک و شستشوی‌ساختمان
۸۴۲۳۸۰

آموزشگاه خیاطی
خیاطی
ثبت‌نام نیمه رایگان
کریمخان مجتمع آموزشی
خسروی‌راد
۸۹۴۲۷۰-۸۹۴۲۲۱

اسفالت و ایزولاسیون
اسفالت کاری
سلطانی
در اسرع وقت
۹۶۶۶۳۴

آسفالتکاری
قیرگونی بام محوطه
۸۳۴۸۳۲
۷۰۸۲۷۲

چکمه‌سفید
نخواهید داشت
ایزولاسیون پشتبام بدون کندن عایق قبلی و قیرگونی با تضمین،
شرکت ایزومر
تلفن ۷۶۴۸۴۳- ۷۵۰۶۳۴

مکالمه
مکالمات روزمره
انگلیسی-فرانسه-آلمانی-ایتالیائی اسپانیائی-سوئدی-عربی-ژاپنی و روسی را با کمک کتاب و نوار اختصاصی بدون‌معلم و با معلم خصوصی سریعا بیاموزید
تلفن ۶۲۲۳۵۰

برای ساختمان شما
داربست فلزی
رولپلاک و کفراژ
شرکت سیماساز
۸۴۴۱۳۸

تعمیرات کلی ساختمان فوری
۸۴۲۳۸۰

شرکت شهام
پیچ ورولپلاک وکفسابی با ۲۰٪ تخفیف تلفن
۸۵۶۸۷۴

پیچ رولپلاک
شستشوی نمای ساختمان داربست فوری
۸۳۷۷۶۸
۹۳۱۰۳۴

تعمیر تلویزیون
تعمیر تلویزیون رنگی پارس، گروندیک لوه ۲۳۹۳۸۶
جهت سپاه رایگان

تعمیرتلویزیون‌فوری‌درمنزل پارس- گروندیک- آریا- بلر- بلموند- شهاب- شاوب‌لورنس
۹۲۵۷۷۱

تعمیر تلویزیون رنگی در محل فوری
۷۶۷۵۲۶

تعمیر تلویزیون رنگی و سیاه و سفید- سرویس جهت ارگانهای انقلابی مجانی
۳۳۸۰۶۹

معاملات تلفن
خرید وفروش تلفن در جا ۳۰۳۲۳۶

خرید و فروش هر نوع تلفن
۶۷۸۳۷۸

خرید و فروش هر نوع تلفن
۶۶۷۱۷۲-۶۶۲۶۶۲

مرکز خرید و فروش تلفن ۷۳۵۹۸۱

بورس تلفن ۶۲۴۶۱۸

خرید و فروش تلفن
۵۵۸۸۷۲
۵۵۷۱۲۴

تخلیه‌چاه‌ولوله بازکنی
تخلیه‌چاه ولایروبی
تشخیص شبانه روزی باکامپیوتر
لوله بازکنی فوری بنائی با مصالح
۶۶۱۹۶۶
۶۶۴۳۱۰
۶۴۱۵۶۴
۹۳۰۴۷۲ | ۶۶۷۱۴۹
۹۳۸۴۹۷ | ۵۶۲۹۰۴
۸۵۲۷۸۸ | ۵۳۴۴۲۲
۷۹۰۴۰۶ | ۵۳۸۳۲۷

تخلیه‌چاه
لوله‌بازکنی
تشخیص ترکیدگی
لوله بابنائی
۹۷۵۷۴۲
۹۷۸۸۲۳

تخلیه‌چاه
تشخیص
ترکیدگی لوله
با کامپیوترلوله بازکنی
لایروبی فوری ارزان
شبانه روزی
۵۶۴۴۴۸

ارزان بدون تعطیل
یکساعته
تخلیه‌چاه
تشخیص
لوله‌بازکنی
۷۶۱۶۸۱

سازمان‌خدماتی‌مربیکو
تشخیص
ترکیدگی
لوله آب‌وگاز ارزان
ترمیم و بنائی ارزان
لوله‌بازکنی
تخلیه‌چاه
ارزانتر از همه‌جا
فوری شبانه‌روزی
۶۴۸۹۷۹
۶۴۸۴۳۹
۷۶۶۷۱۳
۷۵۱۸۳۶

شرکت خدماتی داسکین
تشخیص
ترکیدگی باکامپیوتر
ترمیم با بنائی و مصالح
لوله‌بازکنی فوری
با فنر برقی و پمپ تراکم
بدون خرابی و ارزان
۸۴۳۵۴۸
۸۵۶۲۱۶

شرکت‌مهندسی افشان
تخلیه چاه
تشخیص
ترکیدگی لوله
ترمیم
با دستگاه کامپیوتر
لوله بازکنی
بنائی جزئی و کلی با مصالح
۸۳۴۸۳۲
۷۰۸۲۷۲

موسسه فنی چکه
شبانه روز در خدمت شما
تشخیص
لوله با کامپیوتر
ترمیم با بنائی و مصالح
لوله‌بازکنی
ارزان و فوری
۲۲۵۰۳۶
۶۸۰۳۱۹

شرکت ملت
فوری ارزان
تشخیص
ترکیدگی لوله
لوله بازکنی
تخلیه‌چاه
۳۰۰۰۰۴
۳۰۳۶۶۹
۶۴۹۵۵۸

تشخیص
ترکیدگی
باکامپیوتر ولوله‌بازکنی
بدون تعطیل
۶۳۱۳۶۷
۸۴۱۳۳۲

موسسه نادر تکنیک
تخلیه‌چاه
تشخیص
لوله‌بازکنی
۲۶۹۳۸۷
۲۶۶۴۴۶

سقفهای سالن سایه‌بان اتومبیل نرده و حفاظ پشت درب و پنجره با نصب فوری
۷۳۹۹۳۶-۲۶۰۵۱۹

اطلاعیه

طبق تصویب ستاد بسیج اقتصادی کشور نرخ جدید محصولات کارخانه خندان بشرح زیراعلام میگردد

نوع جنس	وزن هرعدد	قیمت مغازه‌دار	قیمت مصرف کننده
مربا آلبالو	۴۰۰ گرمی	۱۱۰ ریال	۱۲۵ ریال
مربا هویج	۴۰۰ گرمی	۷۰ ریال	۸۰ ریال
مربا به	۴۰۰ گرمی	۸۵٫۵ ریال	۹۵ ریال
انواع شربت- آلات هربطر	۶۰۰ سی‌سی	۱۲۲ ریال	۱۴۰ ریال

* لازمست کلیه مغازه‌داران نرخهای جدید را رعایت نموده و از مشتریان محترم نیز انتظار دارد که محصولات فوق را بیش از اعلام شده خریداری ننمایند و در صورت تخلف مراتب فوق را به تلفن ۸۹۶۴۶۴- ۵۹۳۳۸۰ اطلاع دهید

تا سهمیه مغازه‌دار متخلف قطع گردد توضیح آنکه طبق شرایط مقرره در صورت مشاهده تخلف فروشنده کلیه کارخانجات تولید مربا و شربت سهمیه مغازه‌دار متخلف را قطع خواهند نمود.

کارخانه تولیدی خندان

تلفنهای نیازمندیها
۳۱۲۹۲۹ -۳۱۲۹۹۹

شرکت سهامی کیوان

برای کارخانه همدان خود بیک نفر سرپرست حسابداری بازرگانی بشرح زیر نیازمند می‌باشد.

۱- داشتن لیسانس در یکی‌از رشته‌های حسابداری، بازرگانی و یا بانکداری
۲- داشتن حداقل ۳ سال سابقه کار
۳- در شرایط مساوی اولویت با افراد بومی میباشد

از واجدین شرایط خواهشمند است همه روزه در ساعت اداری (۷ الی ۱۶/۱۵) به امور اداری شرکت واقع در تهران خیابان جمهوری اسلامی خیابان سی تیر ساختمان تریومف طبقه سوم مراجعه نمایند.

جشن عروسی درتالار آینه امیر

عصرانه کامل ۲۲۰ ریال
عصرانه وشام ۴۰۰ ریال
آدرس: خیابان انقلاب روبروی سینما رویال
تالار آینه امیر
تلفن ۳۰۲۸۴۸

آگهی استخدام

به تعدادی کارگر شوفاژکار درجه یک نیازمندیم.
کرج- جهانشهر- خیابان شهید بهشتی- خانه گرم

مزایده فروش وانتهای ناقص

به اطلاع کلیه خریداران وانت میرساند که تعداد ۴۷ دستگاه وانت شورولت ناقص بصورت زیر بفروش میرسد

الف: تعداد ۳۵ دستگاه با موتور هر متقاضی میتواند با پرداخت ۳۰۰۰۰۰ ریال برای خرید یک دستگاه در مزایده شرکت کند.

ب: تعداد ۱۲ دستگاه بدون موتور که یکجا به مزایده گذارده میشود و شرکت کنندگان می‌بایستی یک میلیون ریال به عنوان سپرده بپردازند.

ج: متقاضیان خرید می‌توانند برای بازدید و دریافت فرم شرایط شرکت در مزایده از تاریخ دوشنبه ۶۰/۸/۱۸ لغایت ۶۰/۸/۲۴ به استثنای روزهای پنج شنبه و جمعه از ساعت ۱۰ صبح تا ۱ بعدازظهر به شرکت پارس خودرو (جنرال موتورز سابق) کیلومتر ۷ جاده مخصوص کرج مراجعه نمایند.

د: دریافت پاکت همه روزه از تاریخ ۶۰/۸/۱۸ لغایت ۲ بعدازظهر دوشنبه ۶۰/۸/۲۵ به استثنای روزهای پنج شنبه و جمعه خواهد بود.

شرکت پارس خودرو

فرش امید

خرید فرشهای کهنه و نو جهت صادرات
حتی جمعه‌ها
۷۵۸۱۴۸

سال تحصیلی جدید آغاز ترمهای فوق‌العاده پائیزی آموزشگاههای خسروی‌راد

در ۲۲ رشته، آموزشهای علمی وحرفه‌ای باشهریه نیمه‌رایگان تاحدظرفیت کلاسها ثبت‌نام مینماید

انگلیسی و آلمانی (ازمقدماتی تا پیشرفته در ۱۲ ترم) مکالمه‌کودکان -آمادگی و کالجها - دروس دبیرستانی (تکدرس- تقویتی- منفرقه- شبانه - چهارم) عمومی و خصوصی. عربی ایدئولوژی اسلامی

نقشه‌کشی- معماری- نقشه برداری- توپوگرافی- حسابداری- دفترداری دوبل- بازرگانی- صنعتی- دولتی- رادیو- تلویزیون- (رنگی و سیاه‌وسفید-) ماشین نویسی- (فارسی و لاتین- عادی و فشرده-) خیاطی (بارکدوزی- ضخیم‌دوزی) -انواع گلسازی- بافندگی- کارهای دستی و تزئینی

۱-کریمخان-بین‌حافظ‌وآبان ۸۹۳۹۱۳-۸۹۴۷۸۱-۸۹۴۲۷۰-۸۹۴۲۲۱
۲-امام‌حسین-اول‌انقلاب ۷۵۲۹۲۵-۷۵۵۹۹۵

آگهی استخدام

گروه صنایع کاغذ پارس وابسته به سازمان صنایع ملی ایران بمنظور تکمیل کادر پرسنل خوددر هفت تپه (خوزستان) به افراد زیر و آشنا به زبان انگلیسی احتیاج دارد:

۱- مدیر امور اداری- لیسانس در امور اداری با حداقل ۵ سال تجربه سرپرستی امور اداری.
۲- مدیر مالی- فوق لیسانس حسابداری با حداقل ۴ سال تجربه در امور سرپرستی واحدهای مالی یا لیسانس حسابداری با حداقل ۶ سال سابقه مفید.
۳- مدیر مهندسی- مهندس مکانیک یا برق با حداقل ۶ سال سابقه مفید.

داوطلبان میتوانند حداکثر تا ۷ آذرماه ۱۳۶۰ به امور اداری کاغذ پارس واقع در تهران بلوار کشاورز شماره ۱۰۸ طبقه ۴ یا با تلفن ۶۵۳۹۰۳ از ساعت ۷/۵ تا ۴ بعدازظهر تماس حاصل فرمایند.

رنگرزی و تکمیل پارچه

کارخانه بافندگی میره‌ای آمادگی خویش را جهت رنگ و تکمیل انواع پارچه‌های نایلون- ترویرا- تریکو و گلدار اعلام میدارد.
آدرس: کرج- حصارک تلفن ۵۵۳۶

آگهی تاسیس شرکت
شرکت آل اور با مسئولیت محدود در تاریخ ۶۰/۷/۳۰ تحت شماره ۴۲۵۵۲ در این اداره به ثبت رسیده و خلاصه شرکتنامه آن بشرح زیر برای اطلاع عموم آگهی میشود ۱- موضوع شرکت: واردات همه گونه کالاهای مجاز وارداتی و صادرات کلیه کالاهای مجاز صادراتی و هرگونه عملیات مجاز تجارتی
۲- مرکز اصلی شرکت: خیابان بخارست خیابان ۱۸ شماره ۵
۳- سرمایه شرکت: سه میلیون ریال
۴- مدیران و دارندگان حق امضا: آقایان نوازالله الماسی مدیر عامل محمود بهرامی بسمت رئیس هیئت مدیره انتخاب گردیدند کلیه چکها سفتجها و بروات و اسناد و اوراق تعهدآور بامضاء مدیر عامل و رئیس هیئت مدیره متفقاً با مهر شرکت معتبر میباشد.
اداره ثبت شرکتها و موسسات غیر تجارتی تهران

آگهی انحلال موسسه حسابرسی گاها ثبت شده بشماره ۲۰۳۸
براساس صورتجلسه مجمع عمومی فوق العاده مورخ ۱۳۶۰/۷/۲۸ موسسه محل اعلام گردید مگردیج اکوپی ساکن خیابان ایرانشهر شماره ۲۰۲(۲۳۲ سابق) بسمت مدیر تصفیه انتخاب شد.
اداره ثبت شرکتها و موسسات غیرتجاری تهران

آگهی تاسیس شرکت
شرکت پوااینک با مسئولیت محدود درتاریخ ۶۰/۷/۲۹ تحت شماره ۴۲۵۴۰ دراین اداره به ثبت رسیده و خلاصه شرکتنامه آن جهت اطلاع عموم آگهی میشود:
۱- موضوع شرکت: انجام امورتولید سیم قلع وفرآوردههای مربوطه وامور بازرگانی اعم از خرید وفروش ازداخل و خارج کشور و واردات مورد نیاز برای تولید وتوزیع فرآوردههای شرکت وانجام کارهای کارمزدی تولید وانجام امور اداری و گمرکی که بطور مستقیم و غیر مستقیم با موارد فوق ارتباط دارد و قبول نمایندگی یا شراکت با اشخاص حقوقی دیگر و صادرات تولیدات مازاد برمصرف داخلی.
۲- مرکز شرکت: خیابان فردوسی کوچه طبس پلاک ۵ و ۷ ابزار اطلس
۳- سرمایه شرکت: پنج میلیون ریال
۴- مدیران و دارندگان حق امضاء آقایان علی محتاری مدیر عامل و رئیس هیئت مدیره- سعید روغنی و علی صادقی بسمت اعضاء اصلی هیئت مدیره- پیترحابسمت عضو علی‌البدل هیئت مدیره انتخاب گردیدند حق امضاء با مدیر عامل و یکی از اعضاء هیئت مدیره معتبر میباشد.
اداره ثبت شرکتها و موسسات غیر تجاری تهران

آگهی تاسیس شرکت
شرکت امین الله با مسئولیت محدود در تاریخ ۱۳۶۰/۷/۳۰ تحت شماره ۴۲۵۶۲ در این اداره بثبت رسیده و خلاصه شرکتنامه آن بشرح زیر جهت عموم آگهی میشود:
۱-موضوع شرکت: واردات و صادرات کالاهای مجاز بازرگانی و اخذ نمایندگی از شرکتها و کارخانجات داخلی و خارجی طبق مقررات موضوعه کشوری شرکت در مناقصات دولتی و خصوصی و عقد قراردادهای بازرگانی و کارهای پیمانکاری(شامل تاسیساتی- ساختمانی- پل سازی- سیویل- سدسازی- جاده سازی) و غیره.
۲-مرکز اصلی شرکت: تهران خیابان ایرانشهر شمالی نبش خیابان سپهد پلاک ۱۱ طبقه سوم.
۳-سرمایه شرکت: مبلغ بیست میلیون ریال تمام پرداخت.
۴-مدیران و دارندگان حق امضاء: آقایان مجید پیش بار بسمت مدیرعامل و عضو هیئت مدیره و شهاب الهی بسمت رئیس هیئت مدیره برای مدت نامحدود تعیین و امضاء کلیه اوراق و اسناد بهادار و چکها و سفته ها و بروات و اسناد رسمی و تعهد آور با مدیرعامل و رئیس هیئت مدیره متفقاً و با مهر شرکت و اوراق عادی و مکاتبات اداری با هریک از مدیران منفرداً و با مهر شرکت معتبر میباشد.
اداره ثبت شرکتها و موسسات غیرتجاری تهران

آگهی افزایش سرمایه در شرکت فی اف ام با مسئولیت محدود بشماره ثبت ۳۷۷۴۶
برابر صورتجلسه مجمع شرکاء مورخ ۶۰/۷/۲۰ شرکت مذکور: کلیه شرکاء با پرداخت هریک پانصد هزار ریال سهم الشرکه خود به طور تساوی هفتصد و پنجاه هزار ریال افزایش دادند که در نتیجه سرمایه شرکت از یک میلیون به سه میلیون ریال افزایش یافت و اسامی شرکاء بشرح زیر است. آقایان دکتر فریدون فرهومند، حسن فلاح صفا، مهدی فلاح صفا، ناصر مرادی اصلی.
اداره ثبت شرکتها وموسسات غیرتجاری تهران

آگهی تغییرات در بانک تجارت ثبت شده بشماره ۳۸۰۳۷
طبق نامه شماره ۲۰۵۷ مورخ ۱۳۶۰/۷/۲۶ بانک تجارت و احکام صادره از وزارت امور اقتصادی و دارائی که برحسب تصمیم مجمع عمومی بانکها صادر گردیده آقایان حمید وارسته و محمد جواد منتظری و جلال مهران و سید علی هاشمی اعضاء هیئت مدیره از سمتهای خود مستعفی و آقایان سید تقی شهرستانی و مرتضی حان احمدی و محمد طلوع مکانیک و حشمتاله عربیی و محمود رجشان و رحیم دابشمند بسمت اعضاء هیئت مدیره و آقای احمد حاتمی پرد بسمت مدیرعامل بانک تجارت تعیین و انتخاب گردیده اند.
رئیس اداره ثبت شرکتها و موسسات غیرتجاری تهران

آگهی افزایش سرمایه شرکت رژانت با مسئولیت محدود ثبت شده بشماره ۲۴۰۷۶
باسناد صورتجلسه مورخ ۶۰/۷/۲۳ شرکت فوق تصمیماتی بشرح زیر اتخاذ گردید: ۱ -حانم شاهپسند شاهی کله دره فرزند علی حسین بشناسنامه شماره ۷۹۵ صادره از تهران با پرداخت مبلغ ۱/۲۵۰/۰۰۰ ریال و آقای غلامرضا فشندی فرزند علی بشناسنامه شماره ۱۵۵۰ صادره از تهران و حانم زهرا اشرف زاده فرزند مرتضی بشناسنامه شماره ۱۰۱۶ صادره از مشهد هریک با پرداخت مبلغ ۱/۰۰۰/۰۰۰ ریال و آقای هانری مجید سلیم زاده فرزند یوسف بشناسنامه شماره ۱۳۵۰ صادره از پاریس با پرداخت مبلغ ۵۰۰/۰۰۰ ریال بصندوق جزء شرکاء قرار گرفتند. ۲-آقای محمد علی اشتهاردی سهم الشرکه خود را به مبلغ ۱/۲۵۰/۰۰۰ ریال و آقای ناصر وکیلی خواری سهم الشرکه خود را بمبلغ ۲/۵۰۰/۰۰۰ ریال و خانمها مهشید فشندی، وجیهه طباطبائی، سوسن سلیم زاده و رکسانا سلیم زاده و آقای امیر یوسف سلیم زاده هریک سهم الشرکه خود را بمبلغ ۵۰۰/۰۰۰ ریال افزایش داده اند. ۳-سرمایه شرکت از مبلغ یکمیلیون ریال به ده میلیون ریال افزایش یافته و شرکاء شرکت و سهم الشرکه هریک بشرح فوق میباشد.
۴-مواد ۵ و ۶ و ۷ اساسنامه بشرح فوق اصلاح گردید.
اداره ثبت شرکتها و موسسات غیرتجاری تهران

آگهی تغییرات درشرکت تولیدی مرغانه با مسئولیت محدود ثبت شده بشماره ۲۳۳۴۸
باستناد صورتجلسه مجمع عمومی فوق‌العاده و هیئت مدیره مورخ ۶۰/۷/۱۸ تصمیمات زیراتخاذ گردید :۱- اساسنامه جدید شرکت مشتمل بر ۲۹ ماده جایگزین اساسنامه قبلی شد ۲- بنیاد شهید دارنده ۱۲/۰۰۰/۰۰۰ ریال سهم‌الشرکه طی حکم دادستانی انقلاب اسلامی شماره ۹۹۶ مورخ ۵۹/۶/۱۲ بنمایندگی آقایان علی اصغر خامنوی‌خیابانی وعباس کفاش تهرانی میباشد ۳- آقای ناصر مینوسپهر، خانم سکینه ولدخانی، آقای عباس ولدخانی، آقای علی اصغر خامنوی خیابانی و آقای عباس کفاش تهرانی بسمت اعضای هیئت مدیره جدید برای مدت دوسال تعیین گردیدند ۴- آقای علی اصغر خامنوی خیابانی بسمت رئیس هیئت مدیره، آقای ناصر مینوسپهر بسمت مدیر عامل و عضو هیئت مدیره، آقای عباس کفاش تهرانی و آقای عباس ولدخانی و خانم سکینه ولدخانی بسمت عضو هیئت مدیره انتخاب و کلیه اوراق و اسناد بهادارو تعهد آور شرکت بامضاء دونفر از سه نفر اعضای هیئت مدیره یعنی مدیر عامل و رئیس هیئت مدیره یکی دیگر از اعضای هیئت مدیره و با مهر شرکت و کلیه اوراق عادی بامضاء مدیر عامل و مهر شرکت اعتبار قانونی خواهد داشت .
اداره ثبت شرکتها و موسسات غیر تجاری تهران

آگهی انحلال شرکت تجارتی بمفرد ایران با مسئولیت محدود ثبت شده بشماره ۳۹۴۱۴
باستناد صورتجلسه مجمع عمومی فوق العاده مورخ ۶۰/۷/۷ تصمیمات شرکت مذکور منحل اعلام گردید و آقای هوشنگ ارسطو زاده بسمت مدیر تصفیه شرکت انتخاب گردید. ضمناً محل تصفیه همان محل شرکت بوده و نشانی مدیر تصفیه خیابان نامدار شماره ۴ میباشد.
اداره ثبت شرکتها و موسسات غیر تجاری تهران

آگهی انحلال شرکت سن سن کار با مسئولیت محدود ثبت شده بشماره ۴۰۰۹۹
برابر صورتجلسه مجمع عمومی عادی بطور فوق العاده مورخ ۶۰/۷/۱۳ شرکت مذکور محل و آقای عبداله درانی بسمت مدیر تصفیه بشانی محل شرکت تعیین و انتخاب گردید.
رئیس اداره ثبت شرکتها و موسسات غیرتجاری تهران

آگهی تاسیس شرکت فیدینگ با مسئولیت محدود در تاریخ ۶۰/۷/۳۰ تحت شماره ۴۲۵۱۹
در این اداره بثبت رسیده و خلاصه شرکتنامه آن بشرح زیر جهت اطلاع عموم آگهی میشود:
۱- موضوع شرکت: پخش و توزیع کالاهای مصرفی (عدائی- بهداشتی- آرایشی و غیره) و قبول نمایندگی جهت عرضه و خدمات و پخش کالاها و فرآوردهای تولید در رابطه با موضوعات فوق
۲- مرکز اصلی شرکت: کریمخان زند آبان شمالی پزشک ساختمان ۱۲
۳- سرمایه شرکت: یک میلیون ریال
۴- مدیران و دارندگان حق امضا: آقایان مجید قاضی مدیر عامل و مرتضی حسینی بعنوان قائم مقام مدیر عامل انتخاب گردیدند کلیه اسناد بهادار و اوراق عادی بامضاء مدیر عامل و مهر شرکت معتبر میباشد.
اداره ثبت شرکتها و موسسات غیر تجاری تهران

آگهی تغییر محل شرکت روزآبیت با مسئولیت محدود ثبت شده بشماره ۳۴۳۸۴
برابر صورتجلسه مورخ ۵۹/۶/۵ مرکز شرکت به آدرس شمال شرقی میدان رضائیها نرسیده به بهار شیراز کوچه شاهرخ شماره ۸ طبقه اول منتقل گردیده است.
اداره ثبت شرکتها و مؤسسات غیرتجاری تهران
۲۲۰۴۱ م- الف

آگهی انحلال موسسه نشریه کشاورز ثبت شده بشماره ۲۲۳۱
باستناد نامه مورخ ۶۰/۶/۲۹ شرکت فوق منحله اعلام گردیده و آقای دکتر فریدون گل افرا بسمت مدیر تصفیه انتخاب و محل تصفیه به نشانی تهران، منطقه بستی ۱۵ خیابان ولی عصر، روبروی خیابان دکتر فاطمی کوچه عبدو پلاک ۴ تلفن ۸۹۲۸۰۶ تعیین گردیده است.
اداره ثبت شرکتها و موسسات غیرتجاری تهران

آگهی تاسیس شرکت سهامی خاص
شرکت اکسیر تجارت با مسئولیت محدود در تاریخ ۶۰/۷/۳۰ تحت شماره ۴۲۵۴۶ در این اداره به ثبت رسیده و خلاصه شرکتنامه آن بشرح زیر برای اطلاع عموم آگهی میشود ۱- موضوع شرکت: خرید و فروش کلیه کالاهای مجاز بازرگانی و صادرات و واردات کالاهای مجاز بازرگانی و اخذ نمایندگی از شرکتها و کارخانجات داخلی و خارجی طبق مقررات موضوعه کشوری شرکت در مناقصات دولتی و خصوصی و عقد قراردادهای بازرگانی و کارهای پیمانکاری(شامل تاسیساتی- ساختمانی- پل سازی- سیویل- سدسازی- جاده سازی) و غیره.
۲-مرکز اصلی شرکت: تهران خیابان ایرانشهر شمالی نبش خیابان سپهد پلاک ۱۱ طبقه سوم.
۳-سرمایه شرکت: مبلغ بیست میلیون ریال تمام پرداخت.
۴-مدیران و دارندگان حق امضاء: آقایان مجید پیش بار بسمت مدیرعامل و عضو هیئت مدیره و شهاب الهی بسمت رئیس هیئت مدیره برای مدت نامحدود تعیین و امضاء کلیه اوراق و اسناد بهادار و چکها و سفته ها و بروات و اسناد رسمی و تعهد آور با مدیرعامل و رئیس هیئت مدیره متفقاً و با مهر شرکت و اوراق عادی و مکاتبات اداری با هریک از مدیران منفرداً و با مهر شرکت معتبر میباشد.
اداره ثبت شرکتها و موسسات غیرتجاری تهران

آگهی تاسیس شرکت سهامی خاص
شرکت ایران ایرانشهر با مسئولیت محدود در تاریخ ۶۰/۷/۳۰ تحت شماره ۴۲۵۴۷ در این اداره به ثبت رسیده و خلاصه شرکتنامه آن بشرح زیر برای اطلاع عموم آگهی میشود ۱- موضوع شرکت: خرید و فروش کلیه کالاهای مجاز بازرگانی و اخذ نمایندگی از شرکتها و کارخانجات داخلی و خارجی طبق مقررات موضوعه کشوری شرکت در مناقصات دولتی و خصوصی و عقد قراردادهای بازرگانی و کارهای پیمانکاری(شامل تاسیساتی- ساختمانی- پل سازی- سیویل- سدسازی- جاده سازی) و غیره.
۲-مرکز اصلی شرکت: تهران خیابان ایرانشهر شمالی نبش خیابان سپهد پلاک ۱۱ طبقه سوم.
۳-سرمایه شرکت: مبلغ بیست میلیون ریال تمام پرداخت.
۴-مدیران و دارندگان حق امضاء: آقایان مجید پیش بار بسمت مدیرعامل و عضو هیئت مدیره و شهاب الهی بسمت رئیس هیئت مدیره برای مدت نامحدود تعیین و امضاء کلیه اوراق و اسناد بهادار و چکها و سفته ها و بروات و اسناد رسمی و تعهد آور با مدیرعامل و رئیس هیئت مدیره متفقاً و با مهر شرکت و اوراق عادی و مکاتبات اداری با هریک از مدیران منفرداً و با مهر شرکت معتبر میباشد.
اداره ثبت شرکتها و موسسات غیرتجاری تهران

درسهائی از اصول عقاید - ۱۳

عقیده‌ایکه از حس زائیده میشود باعقیده‌ایکه از مذهب و وحی زائیده میشود چه تفاوتهائی دارد. چه در معرفی انسانیت، معرفی حقیقت و هستی معرفی انسان و مقصداو و مسیر رسیدن به آن مقصد. این خلاصه‌ای از بحث بنده این جلسه همان.

س: در مورد انسان دو نوع دید است یکی مادی و دیگری طبق نشریهٔ «انالله و انالیه راجعون» این بدان معنی است که انسان از خداست یا برای خداست؟ ج: پس به اینصورت بود که ما در قرآن داریم «انالله و انالیه راجعون» ما از خدائیم و بسوی خدائیم. این چه معنی را می‌رساند. بله ما از خدائیم و بسوی خدائیم، این صراحت خود آیه است علمای ما هم از این برداشتهای زیادی کردند اگر بیت اول مثنوی را بدانید:

بشنواز نی چون حکایت میکند وازجدائیها حکایت میکند

شاعر در ترجمه و تفسیر این شعر می‌گوید:

گفت آن نی روح پاک آدم است
که اندرودم زنده‌است ازنفس‌دم‌است
تا در این عالم بفرمان خدا
از نیستان حقیقت شد جدا
هردم از مبداء حکایت میکند
و از جدائیها شکایت میکند
قطره چون افتاد از دریا جدا
میکند دریا بسوی خدا فدا
گرچه افتدگاهی اندرخاک وخون
میرود کانالیه راجعون

اشاره به آیه و نفخ فیه من روحی «قائلند علامهٔ طباطبائی در تفسیر المیزان ذیل آیهٔ «خلقنا الانسان من نطفه» تا میرسید به آنجا «وانشأناه خلقا آخر» مراجعه بفرمائید این انشاء کردن خلق آخر را چه بیان می‌فرمایند ایشان؟ این خلق آخر آن حقیقت الهی انسان است که خداوند در وجود انسان به ودیعه و امانت قرار داده روح الهی در کالبد بدن انسان، و در اثر روح الهی و دم الهی و نفخ الهی‌ست که بشر موقعیت الهی پیدا میکند و بسوی خدا درحال حرکت است بسوی خدا رسیدن نه اینکه خدا «نعوذبالله» جسمی است در آنجا نشسته و من حرکت کنم به او برسم یعنی درحد قدرت بشر صفات خدا را در خود ایجاد کنم به صفات خدا برسم درحد بشر خداکریم است من در حد خود کریم شوم. خدا مهربان است من در حد مهربان شوم خدا عادل است و من در حد بشر عادل شوم و همینجور بقیه صفات پس این از خدا بسوی خدا ازحقیقت ماوراء مادی هستیم بسوی کمالاتی که ازدنیا ماده خارج میشود درحرکتیم. تکرار حدیث پیامبر راخواستند حدیث این بود «تحت العقول است: انی ماخاف علی امتی من الفقروکان اخاف علی امتی من سوءالتدبیر.» بله این پیشنهاداست درزمینه‌ایکه بحثهای فلسفی بیشتر استفاده شود، آنقدریکه دررابطهٔ باعث باشد که انشاءالله بیان خواهیم کرد.

بله سئوالی است خیلی سنگین وماتمام دردمان برای حل همین سئوال»: ازحس باید بالاتر رفت تابه درک دست یابیم درک حقیقی وصحیح راچگونه تشخیص دهیم؟

الان خلاصه عرض میکنم تاوحی ومذهب پشتیبانی درک مانباشد به درک اطمینانی نیست. فعلاً دراین حد عرض می‌کنم ولی بیاری خداپس ازچندین جلسه بحث خواهیم رسید به اینجا که حس پایش خیلی می‌لنگد به عقل هم که برسیم زیادنازیمش. چون عقل وفلسفه هم کمبودهائی دارد. با این جرأت عرض میکنم.

ملاک صحیح پیغمبر، دین ووحی است. اگر می‌خواهید قبل ازاینکه مابه آن بحث برسیم مراجعه بکنید آیه ۲۱۳ سورهٔ بقره. بسیار آیه عجیبی است دراین زمینه «کان الناس امه واحده فبعث‌الله النبیین مبشرین ومنذرین وانزل معهم الکتاب بالحق لیحکم بین الناس فیما اختلفوافیه وماختلف فیه.....» آیه عجیبی است. انسانها امت واحدبودند انبیاء را خداوند برانگیخته بشارت دهنده و ترساننده، کتاب فرستاد تاحکم کنددرمیان مردم نسبت به آنچه که اختلاف میکردند.

حل اختلاف وحی است. «ملاک» وحی است «الگو» معصوم است. حالا بهش خواهیم رسید انشاءالله بااستدلال بهر میزان میخواهد. عجیب است پیامبر درمدح «علی» میفرماید «علی تو ترازو هستی میزان هستی میزان از نظر زبان عربی چیست اصلش چه بوده؟ «موزان» بوده. اسم آلت است، اسم آلت بقول «ادبا» اسم آلت که به آلت «دال» است «مفعل ومفعل ومفعال» است. اسم آلت یکیش بروزن «مفعال» می‌آید. «موزان» یعنی وزن کننده ومعین کننده موزان بوده واوحرف «علة» است تبدیل شده به «یا» دراثر «ثقالت» که اینجوری بهترین خوانده میشود که شد میزان چیزی که اندازه میگیرد. میزان درزندگی انسانی می‌گوید «علی توهستی تومیزان هستی» یعنی مردم براین پایه به سنجند پیغمبر الگو است، میزان است مردم خودشان را باا و وفق بدهند متأسفانه، متأسفانه درطی دههٔ محرم یک سخنرانی ازتلویزیون پخش شد که فردی فرمودند که: «امام حسن هرچندامام بود ولی نتوانست علی‌وار زندگی کند این چه سخنی بی اساسی است» اصلا امام الگو است. اونمونه است من باید باوخودم را تطبیق بدهم نه اینکه بگویم او نتوانست زندگی سالمی داشته باشد، الان می‌رسیم از نظر سلسله بحث به اینجا.

پس ملاک درک صحیح فعلاً دراین اندازه تااین اندازه این است که مابدانیم که پیشتوانهٔ مذهبی احتیاج داریم. مادرجهان بینی فلسفی باوجود همهٔ امتیازاتی که دارد خود مرحوم مطهری بعنوان یک استاد فلسفی این را تأیید می‌فرمایند باهمهٔ امتیازی که جهان‌بینی فلسفی نسبت به جهان بینی علمی دارد درعین حال کافی نیست جهان بینی مذهبی لازم دارد.

حال میرسیم، البته این را عرض میکنم عده‌ای از فلاسفه ادعا بکنند کافیست ولی بادلیل خود فلسفی خواهیم ثابت کرد که جهان‌بینی فلسفی هم کافی نیست جهان‌بینی مذهبی میخواهد.

ایشان دراین کتاب انسان وایمان اشاره‌ای دارند براینکه گرایشهای معنوی ووالای بشرزادهٔ ایمان واعتقاد ودل بستگی‌های اوبه برخی حقایقی‌ست. پس گرایش وعمل زادهٔ ایمان است. انسانیت ماآگاهی واراده، آگاهی همان شناخت ومعرفت است که ایشان شناخت

ادامه دارد

مفاهیم واژه‌ها ۱۱

.پس کلمات بصورت جمع نشان می‌دهد که در زمینه امامت یک آزمایش و دو آزمایش کافی نیست. اگر کسی بعد از یکبار و دوبار و سه بار موفق شد نوبت به بار چهارم می‌رسد که در قرآن کلمه فاتمهن بعد از کلمات آمده یعنی اول او را ابتلی کرد یعنی این امتحانات را تمام کرد یعنی کامل از امتحانات برآمد یعنی ضعف نداشت. یکی از این امتحانات این بود که سر پسرش را ببرد. هیچ نگرانی و دلهره درونی در او وجود نداشت. خیلی از مادرها بعد از فرستادن بچه‌های خود به جبهه هرگز حاضر نیستند ناظر دست و پا زدن و به عبارت دیگر جاندادن فرزندان خود باشند. ولی ابراهیم مأمور شد با دست خود سر فرزند خود را ببرد. و این مسلم بود که به او میگفتند قسی القلب، بی‌عاطفه. اما او میگفت «افعل ماتأمر»، مامور، این عمل شده بود. اسماعیل هم همینطور وقتی به اسماعیل می‌گوید در رؤیا چنین چیزی را دیدم گفت افعل تأمر» انجام بده آن امر خداوند را زودباش سر مرا ببر. پس کسیکه میخواهد پیشوا بشود باید فرزندش، برادرش، دامادش و بستگانش را برای جامعه و ملت ذبح کند. منتهی فرق است بین ذبح کردن یکی اینکه در جامعه او را منزوی کند یا او را سرش را ببرد. پس ابراهیم فاتمهن یعنی امتحانات را کامل کرد. واقعا خوب از عهده آنان برآمد. بعد از تمام اینها ابراهیم یک نبی بود، امام نبود. اینجا خطاب الهی میرسد: «انی جاعلک للناس اماما» حال من شما را امام جامعه قرار میدهم. اینجا هم نمی‌گوید «انی خالقک للناس‌اماما» ، امام از اول امام خلق نشده بود. و لغویون می‌گویند چیزی از یک مرحله به مرحله دیگر برگشتن را جعل است. یعنی «جعل الناس اماما» قبلا حالت امام را نداشت، بعد از اثر رشد و تکامل و مسائل و سیر معنی دلستانی و ملکوتی این برگشت و حالت امامت را پیدا کرد. پس امام قبلاً زمینه‌ای را می‌خواهد. بعد از اینها بررسی می‌کنیم از نظر سنت که هر نژادی نمی‌تواند امام باشد. در روایت اسلامی داریم که پدران امام و پدران پیامبر از خود تا آدم همه موحد بودند آنجا نجاست و پلیدی را که در حیلی‌ها ایجاد کرده ایجاد نکرده. پدر و مادرهای او سالم بودند. و یا در آیات دیگر داریم. «فی الاصلاب الشامخة والارحام المطهرة» شماها در رحمتهای پاک قرار گرفته بودید. و در جملات دیگر داریم که مسئله مسئله مسئولیت است که در باره مادران می‌باشد گاهی ممکن است در جامعه‌ای به شخصی رأی میدهند امام شود اما ممکن است او ائمة الکفر باشد مثل ریگان.

اینجاست که ابراهیم وقتی مزه امامت را (مزه معنوی) حس می‌کند که خدا می‌فرماید من ترا امام جامعه قرار دادم لغت «من ذریتی» را که آیا این امامت موروثی است آیا ذریه من هم

شامل امامت میشوند مطرح میشود. که خطاب میرسد تهاینال عهدی للظالمین» ذریه مطرح نیست. اینجا ظالم و عادل بودن مطرح است. که اگر یکی از ذریه شما به مقام امامت نمیرسید شاید که اینها ظالم بودند میگوید امامت عهد من است. عهدی اضافه به الهه شره یعنی امامت یک منصب الهی است، نه یک منصب مردمی امامت چیزی نیست که به کسی بدهند و مردم جمع شوند و بگویند فلان شخص امام است. پس اگر کسی این زمینه‌ها در او بود ولی مردم به کس دیگری رأی دادند اینها مسلماً به جهنم می‌روند. چرا که آنها امام حق را خانه‌نشین کرده‌اند و امام کفر را پیشوای خود کرده‌اند. در باب امامت در نظرات شیعه می‌گوید امامت انتصابی است رسول... را به امامت منصوب کرده است اما برادران عامه می‌گویند امامت انتخابی است و شورائی، مردم رأی می‌دهند اما ما می‌گوئیم امام را با رأی نمیتوان انتخاب کرد، امامت نه انتخابی است نه انتصابی است. میگویند امامت ذاتی است. قله دماوند را مثل می‌زنند. اگر مردم بیایند و رأی بدهند این قله بلندترین قله است به رأی مردم و چه بی‌رأی مردم. در ارتفاع او تأثیری ندارد ارتفاع او ذاتی است. حال اگر بیایند به فلان کوه رأی بدهند که بلندتر از این است خودشان را مسخره کرده‌اند. پس اینجا اشتباه کرده‌اند که اینکار را کرده‌اند علی مانند قله دماوند است امامت برای او ذاتی است. پس اگر مردم او را انتخاب نکردند لطمه‌ای به او نزدند چرا که امامت است چه مردم بخواهند چه مردم نخواهند. پس امامت علی (ع) انتصابی است از جانب ا... پس ذریه ملاک نیست، ملاک مبتلی بودن. از عهده امتحانات خوب برآمدن میباشد.

پس با انتخاب امام خوشبختی خود را باعث شدند و میگوید: لاینال عهدی للظالمین. پس امام علاوه بر اینکه باید از نظر مسائل علمی در یک سطحی باشد که بعدها در آیات قرآن نگاه کنیم. یکی از اساسی‌ترین شرایط امامت مسئله مبتلی شدن است. پس از اینجا به یک نتیجه میرسیم که امامت و رهبری یک جامعه را بعهده گرفتن یک منصب الهی است. و یا یک مقام الهی و معنوی است و یک مسئله‌ای اجتماعی و قراردادی است پس با این توضیحات امامت یک منصب الهی است و یک مقام معنوی و اینطوری نیست که با تجمع مردم و با مخالفت مردم کسی از امامت بیافتد. مثلاً پیغمبر اکرم بعد از مبعوث شدنش چند سال (سه سال) مخفیانه دعوت به اسلام می‌کرد بعد از خواندن اولین وحی و سوره اقراء، باسم مأمور شد برود به مردم بگوید همه با او مخالف بودند فامیلهایش با او مخالف بودند عموهایش با او مخالف بودند جاسوسان دشمن با او مخالف بودند گاهی که احساس می‌کردند او مردم را نسبت به عقیده آنها گمراه میکند او را مورد اذیت و آزار قرار میدادند و گاهی هم سنگسار می‌کردند. همه مورخین می‌گویند که روزی دیدند مردی در کنار کوه صفا ایستاده و از قیافه او آثار ملکوتی متجلی است سئوال کرد ای مردم ای ملت عرب ای مردم مکه آیا مرا می‌شناسید؟ گفتند بلی ترا می‌شناسیم گفت مرا چطور می‌شناسید گفتند ما ترا بنام محمد امین می‌شناسیم او در جواب گفت آیا تا به حالا از من دروغی شنیده‌اید. گفتند اگر من بیایم و بگویم فلان حکومت ایرانی در حال حمله بشماست آیا مرا باور خواهید کرد؟ گفتند بله و گفت می‌گویم از جانب خدا مبعوث شده‌ام شما را هدایت کنم. خدائی هست و قیامتی وقتی این کلمات را گفت همه از اطراف وی پراکنده شدند، و شروع کردند به سنگ زدن- فحش دادن و اولین کسی که اینکار را کرد عموی پیغمبر بود ابولهب، و گفت مردم حرف او را باور نکنید، خدا کجا بود؟ مرد بزرگ داشت می‌ریخت پیامبر را از مکه بیرون کردند بچه‌ها را تحریک کردند بدنبالش هو کشیدند پیامبر نتوانست آنجا بماند رفت و پناهنده شد به یک دره‌ای و یک سنگی و یک کوهی، آنجا یک کمی دراز کشید تا کمی خستگی رفع کند و بعد دوباره به هدایت مردم بپردازد، اینجا حضرت علی‌ابن ابیطالب که آن موقع ۱۳ ساله بود مراقب اوضاع بود به منزل خدیجه می‌رود و به او می‌گوید چه بلائی بر سر رسول الله آوردند؟ بهمراه خدیجه راه افتادند برای پیدا کردن او خدیجه کمی غذا درست کرده همراه خود آوردند. وخدیجه جلووعلی‌در پشت‌بدنبال‌رسول‌الله‌در کوهها می‌گشتند و صدا می‌زدند یا رسول‌الله کجایی و رسول‌الله در همانجا مشغول صحبت کردن با جبرئیل بودند، کلام خدا را به او میرساندند که کتکزدن فحش‌دادن زیاد مهم نیست و تو باید زیاد از این مصائب ببینی، مقامات معنوی انسانی اسلامی اینطور نیست که من بنشینم جبرئیل گفت بیشتر از اینها باید کتک بخوری، اول اینها را میگفت، ولی بعد راهش را تاکتیکها را به او عنوان میکرد از این بعد از کجا وارد شود از چه مطلبی شروع کن، صدای خدیجه و علی آمد که میگفتند یا رسول‌الله یا پسر عمو کجائی که جبرئیل گفته جواب آنها را بده ناراحتند و بعد جواب آنها را داد آنها آمدند نزد پیامبر و پای او را پاک کردند و خدیجه پایش را پانسمان کرد.

ادامه دارد

سنتهای الهی از دیدگاه قرآن

اللهم اجعلنا من‌الذین یعبدونک مخلصین (آمین)

۵- خدا با مؤمنین صابرین، متقین و محسنین است:

بقره ۱۹۴: فمن اعتدی علیکم فاعتدوا علیه بمثل مااعتدی علیکم واتقواالله وعلموا ان‌الله مع‌المتقین.

بقره ۲۴۹: قال‌الذین یظنون انهم ملا قواالله کم من فئه قلیله غلبت فئه کثیره باذن الله والله مع‌الصابرین

انفال ۱۹: وان‌الله مع‌المؤمنین

انفال ۴۶ و ۶۶: ان‌الله مع‌الصابرین.

توبه ۳۶: وقاتلواالمشرکین کافه کما یقاتلونکم کافه واعلمواان‌الله مع‌المتقین.

توبه ۱۲۳: یاایهاالذین آمنوا قاتلواالذین یلونکم من‌الکفار ولیجدوافیکم غلظه واعلموا ان‌الله مع‌المتقین.

عنکبوت ۶۹: والذین جاهدو افینا لنهدینهم سبلنا و ان‌الله لمع المحسنین.

محمد ۳۵: والله معکم ولن یترکم اعمالکم.

معیت، همراهی و کمک است در آیات بالا اندک توجهی به موارد نزول و مضمون خود آیات این نکته را بخوبی روشن می‌سازد که در کلیهٔ این موارد کلمهٔ «مع» بمقصود بیان کردن معنای «حمایت»، «همراهی»، و «دفاع» و آنچه لازمهٔ ولایت خدا بر مؤمنین و سرپرستی او نسبت به آنها می‌باشد بکار رفته است. بنابراین، یکی از سنتهای الهی اینست که مؤمنین اهل عمل را همراهی می‌کند.

یکی از مصادیق این سنت که در قرآن کریم به آن اشاره شده داستان موسی و هارون با فرعون است آنگاه که خدا به آنها مأموریت داد بسراغ فرعون بروند و رسالت خود را به او ابلاغ نمایند. وقتی موسی و هارون بخدا عرض کردند ما از سرکشی فرعون و تجاوز او نسبت بمابیم داریم، خداوند در جواب آنها فرمود: بیمی بخود راه ندهید زیرا من با شما هستم و همه چیز را زیرنظر دارم:

طه ۴۵ و ۴۶: قالا ربنا اننا نخاف ان یفرط علینا اوان یطغی. قال لاتخافا اننی معکما اسمع و اری.

بی‌تردید مقصود از «اننی معکما» اینست که اگر فرعون خواست آسیبی بشما برساند من از شما دفاع می‌کنم و شما را تحت حمایت خود از گزند او محفوظ نگهمیدارم.

۶- خدا از مؤمنین دفاع می‌کند و آنها را بر دشمنانشان غلبه میدهد:

حج ۳۸: ان‌الله یدافع عن‌الذین آمنوا.

احزاب ۲۵: وردالله الذین کفروا بغظهم لم ینالو اخیرا و کفی‌الله المؤمنین القتال.

فتح ۲۰ و ۲۱: و کف ایدی الناس عنکم... و اخری لم تقدروا علیها قد احاطالله بها.

صف ۱۴: فاید ناالذین آمنوا علی عدوهم فاصبحوا ظاهرین.

۷- کفار رابرمؤمنین سبیلی نیست زیرا مؤمنین از آنها برترند:

نساء ۱۴۱: ولن یجعل الله للکافرین علی‌المؤمنین سبیلاً.

توبه ۹۱: ما علی‌المحسنین من سبیل.

فتح ۲۲ و ۲۳: ولو قاتلکم الذین کفرو الولوا الادبار ثم لایجدون ولیاً ولا نصیراً. سنه الله التی قدخلت من قبل و لن تجداسنه الله تبدیلاً.

باتوجه به موارد و مضامین این آیات، به این نتیجه میرسیم که مقصود از اینکه کافرین را بر مؤمنین سبیلی نیست اینست که هیچگاه نباید مؤمنینی تحت سلطه کافران قرار گیرند و خداوند چنین چیزی را برای مؤمنین نخواسته است. بنابراین، اگر می‌بینیم واقعیت موجود از قرنها پیش تاکنون خلاف این امر را نشان میدهد، باید دریابیم آنها که نام مؤمن بر خود میگذارند لایق این نام نیستند و این وعده و این سنت مخصوص مؤمنین واقعی است (۱)

قرآن کریم، مؤمنین را برتر از گمراهان میداند و این است علت عدم امکان سلطهٔ کفار بر آنها، جالب اینست که دربرخی از این آیات (و انتم الاعلون ان کنتم مؤمنین) آل عمران ۱۳۹ این برتری مشروط به داشتن ایمان دانسته شده است. و باتوجه به اینکه سخن از مؤمنین و با مؤمنین است شرط. ان کنتم مؤمنین» تنها میتواند بیانگر این حقیقت باشد که ایمان مورد نظر ایمانی است که از مرحلهٔ گفتار تجاوز کرده و به عمل رسیده باشد، یعنی ایمانی واقعی.

آل عمران ۵۵: اذقال الله یا عیسی انی متوفیک و رافعک الی و مطهرک من الذین کفروا و جاعل الذین اتبعوک.

۱- وجود تعداد کمی افراد مؤمن واقعی که هیچگاه جوامع اسلامی خالی از آنها نیستند نمیتواند موجب اجراء این سنت شود زیرا همانطور که بعداً خواهیم گفت بموجب قرآن هرگاه در جامعه‌ای اکثریت با منحرفین باشد آن جامعه محکوم به عذاب است، و طبق سنت دیگری خداوند مؤمنین واقعی را از مهالک نجات میدهد (ص ۷۳- ۷۶). فوق الذین کفرو الی یوم القیمه (۱)

آل عمران ۱۳۹: ولاتهنواولا تحزنوا وانتم الاعلون ان کنتم مومنین.

محمد ۳۵: فلاتنهوا وتدعواالی السلم وانتم الاعلون.

درآیات دیگر همین مطلب به تعبیر دیگر بیان شده است. تعبیر اینست که: حزب خدا غالب است، یاتعابیر دیگری که بهمین معنا هستند:

مائده ۵۶: ومن یتوال ..... ورسوله والذین آمنوا فان حزب .... هم الغالبون.

قصص ۳۵: قال ستشد عضدک باخیک ونجعل لکما سلطانا فلایصلون. الیکما بآیاتنا انتما ومن اتبعکما الغالبون.

صافات ۱۷۳: وان حندنالهم الغالبون.

مجادله ۲۱: کتب ا... لاغلبن اناورسلی.

توبه ۴۰: وجعل کلمه الذین کفروا السفلی وکلمه ا... هی العلیا.

۱- دربرابر این سنت، سنت دیگری قرار دارد که مخصوص گردنکشان ونافرمانان است سنت الهی درباره آنها که فرامین الهی گردن ننهند اینست که آنها راتحت سلطه ظالم درمیآورد اصحاب سنت یکی از مصادیق این سنت هستند: فلما عتواعما نهواعنه قلنالهم کونواقروة خاسئین. واذتاذن ربک لیبعثن علیهم الی یوم القیمه من یسومهم سوء العذاب ان ربک لسریع العقاب وانه لغفور رحیم. اعراف ۱۶۶-۱۶۷

۸- خدا مومنین شکیبا وخدا ترس را با مداد غیبی یاری میدهد.

آل عمران ۱۲۵: بلی ان تصبر واوتتقوا ویاتوکم من فورهم هذا یمددکم ربکم بخمسه آلاف من‌الملائکه مسومین. ۱۲۶، وما جعله ا... الا بشری لکم ولتطمئن قلوبکم به انفال ۴۲ و۴۳ و۴۴: اذانتم بالعدوه الدنیا وهم بالعدوه القصوی والرکب اسفل منکم ولوتوا عدتم لاختلفتم فی‌المیعاد ولکن لیقضی ا... امرا کان مفعولاً لیهلک من هلک عن بینه ویحیی من حی عن بینه وان ا... لسمیع علیم، اذیریکهم ا... فی منامک قلیلاً ولواریکهم کثیرا الفشتم ولتنازعتم فی‌الامر ولکن ا... سلم انه علیم بذات‌الصدور. واذیریکموهم‌اذا لتقیتم فی اعینکم قلیلاً ویقللکم فی‌اعینهم لیقضی ا... امرا کان مفعولاً والی‌ا... ترجع الامور.

توبه ۲۵ و۲۶: لقد نصرکم‌ا... فی مواطن کثیره ویوم حنین اذا عجبتکم کثرتکم فلم تغن عنکم شیئا وضاقت علیکم الارض بمارحبت ثم ولیتم مدبرین، ثم انزل ا... سکینته علی رسوله وعلی‌المومنین وانزل جنود الم تروها وعذب الذین کفروا وذلک جزاء الکافرین.

توبه ۴۰: فانزل ا... سکینته علیه وایده بجنود لم تروها وجعل کلمه‌الذین کفروا السفلی وکلمه ا... هی‌العلیا.

احزاب۹: یا ایهاالذین آمنوا اذکر وانعمه ا... علیکم اذجاء تکم جنود فارسلنا علیهم ریحا وجنوداً لم تروها وکان ا... بما تعملون بصیراً.

ادامه دارد

انقلاب اسلامی راه آیندهٔ ملتها ۲۲

در قانون اساسی جمهوری اسلامی ایران چگونگی تعیین وصفات وشرایط واختیارات رهبر یا شورای رهبری به تفصیل بیان شده‌اند.

اصل ۱۰۷ قانون اساسی درباره چگونگی انتخاب رهبر یا شورای رهبری میگوید:

«هرگاه یکی از فقهای واجد شرایط مذکور در اصل پنجم این قانون از طرف اکثریت قاطع مردم به مرجعیت ورهبری شناخته وپذیرفته شده باشد، همانگونه که در مورد مرجع عالیقدر تقلید ورهبر انقلاب آیة الله العظمی امام خمینی چنین شده است این رهبر ولایت امر وهمه مسئولیتهای ناشی از آنرا بر عهده دارد. در غیر اینصورت خبرگان منتخب مردم درباره همه کسانی که صلاحیت مرجعیت ورهبری دارند بررسی ومشورت میکنند هرگاه یک مرجع را دارای برجستگی خاص برای رهبری بیابند اورا بعنوان رهبر به مردم معرفی مینمایند وگرنه سه یا پنج مرجع واجد شرایط رهبری را بعنوان اعضاء شورای رهبری تعیین وبه مردم معرفی میکنند.»

اصل ۱۰۹ قانون اساسی شرایط و صفات رهبر یا اعضاء شورای رهبری را اینگونه بیان میکند:

«۱- صلاحیت علمی و تقوائی لازم برای افتاء و مرجعیت.

۲- بینش سیاسی و اجتماعی و شجاعت و قدرت و مدیریت کافی برای رهبری».

اصل ۱۱۰ قانون اساسی وظایف و اختیارات رهبری را بشرح زیر بیان میکند:

«۱- تعیین فقهای شورای نگهبان

۲- نصب عالیترین مقام قضائی کشور

۳- فرماندهی کل نیروهای مسلح بترتیب زیر:

الف- نصب و عزل رئیس ستاد مشترک،

ب- نصب و عزل فرمانده کل سپاه پاسداران انقلاب اسلامی

ج- تشکیل شورایعالی دفاع مرکب از هفت نفر از اعضای زیر:

رئیس جمهور، نخستوزیر، وزیر دفاع، رئیس ستاد مشترک، فرمانده کل سپاه پاسداران انقلاب اسلامی، دو مشاور به تعیین رهبر.

د- تعیین فرماندهان عالی نیروهای سه‌گانه به پیشنهاد شورایعالی دفاع

هـ- اعلان جنگ و صلح و بسیج نیروها به پیشنهاد شورایعالی دفاع.

۴- امضاء حکم ریاست جمهوری پس از انتخاب مردم

۵- عزل رئیس جمهور با در نظر گرفتن مصالح کشور پس از حکم دیوانعالی کشور به تخلف وی از وظایف قانونی یا رأی مجلس شورای اسلامی به عدم کفایت سیاسی او.

۶- عفو یا تخفیف مجازات محکومین در حدود موازین اسلامی پس از پیشنهاد دیوانعالی کشور.»

در ارتباط با مسأله رهبری یا ولایت فقیه باید سه نکته مهم را مورد نظر قرار دهیم:

نکته اول اینست که: وجود اصول مربوط به ولایت فقیه یا رهبری (اصول ۱۰۷ الی ۱۰۲) در قانون اساسی جمهوری اسلامی ایران دقیقاً احترام و عمل به تخصص است. فقیه کسی است که اسلام را میشناسد و در تعیین محتوای نظام اسلامی که مبتنی بر احکام اسلام است تخصص دارد، با تقوا و بینش سیاسی و اجتماعی و شجاعت و قدرت و مدیریت کافی برای رهبری همراه باشد و اگر در یک یا چند نفر جمع شود بی‌تردید آن فرد یا افراد بهترین کسانی خواهند بود که لیاقت رهبری یک کشور اسلامی را دارند. نکته دوم اینست که: رهبر یا اعضاء شورای رهبری اولاً با همه مردم در برابر قانون یکسان است، و ثانیاً مانند همه مسئولین سطح بالای کشور باید از نظر اموال و وضع زندگی تحت نظر دستگاه قضائی کشور باشد. اصل ۱۱۲ قانون اساسی جمهوری اسلامی ایران میگوید:

«رهبر یا اعضای شورای رهبری در برابر قوانین با سایر افراد کشور مساوی هستند.»

و اصل ۱۴۲ قانون اساسی میگوید:

«دارایی رهبر یا اعضای شورای رهبری، رئیس جمهور، نخستوزیر، وزیرا وهمسر وفرزندان آنان قبل وبعد از خدمت توسط دیوانعالی کشور رسیدگی میشود که بر خلاف‌حق افزایش نیافته باشد.»

نکته سوم اینست که: وجود صفات اجتهاد، عدالت وتقوا، شجاعت وتدبیر در رهبر یا اعضاء شورای رهبری همواره ضامن باقی ماندن آن‌ها در مسیر صحیح خدمت به مردم هستند واگر یکی از آنها فاقد یکی ازاین صفات شوند از مقام خود برکنار خواهند شد. اصل ۱۱۱ قانون اساسی جمهوری اسلامی دراینباره میگوید:

«هرگاه وزیر یایکی از اعضاء رهبری از انجام وظایف قانونی رهبری ناتوان شود یا فاقد یکی از شرایط مذکور در اصل یکصدو نهم گردد از مقام خود برکنار خواهد شد. تشخیص این امر بعهده خبرگان مذکور در اصل یکصدو هشتم است.»

با توجه به نکات سه گانه یاد شده وبا در نظر گرفتن مسئولیتهای سنگینی که بموجب اصل یکصدو دهم قانون اساسی جمهوری اسلامی ایران برعهده رهبر یا اعضاء شورای رهبری گذاشته شده است، تردیدی نیست که «ولایت فقیه»برای فقهائی که عهده‌دار آن میشوند صرفاً یک مسئولیت عظیم ویک بار سنگین است که بر دوش میکشند نه یک امتیاز. آنها عظیم‌ترین مسئولیت را در نظام جمهوری اسلامی در پیشگاه خدا ودر برابر مردم بعهده دارند. از سوی دیگر حضور چنین فقهائی در قوای سه‌گانه و دستگاههای اصلی اداره کشور موجب حصول اطمینان به حاکمیت مکتب میشود که در نظام جمهوری اسلامی اصل است.

● دیدگاهها در نظام جمهوری اسلامی

آنچه تاکنون درباره نظام جمهوری اسلامی بیان کردیم، صرفاً به جنبه سیستم حکومتی، آن مربوط میشد. اکنون درصدد آن هستیم که دیدگاههای این نظام را در مسائل مختلف اجتماعی، سیاسی، اقتصادی، فرهنگی و نظامی نیز بیان کنیم.

● اتحاد اسلامی

یک نظام اسلامی باید برپایه اخوت و اتحاد میان پیروان کلیه فرق مسلمان استوار باشد. استعمارگران همواره کوشیده‌اند نگذارند این اتحاد و اتفاق وجود داشته باشد زیرا بامنافع آنها سازگار نیست. آنها میدانند که اگر مسلمانان جهان باهم متحد شوند نیروئی خواهند شد قوی‌تر از همه ابرقدرتها. در آنصورت دیگر امکان استعمار و استثمار ملتهای مسلمان از سوی ابرقدرتها وجود نخواهد داشت. اینست که همواره استعمارگران بکمک دستگاههای تبلیغی و جاسوسی خود درصدد ایجاد اختلاف میان مسلمانان و بخصوص شیعه و سنی بوده و هستند و معمولاً سران وابسته و مرتجع بسیاری از دولتهای بظاهر اسلامی هم برای حفظ منافع خود به آنها کمک کرده و میکنند

انقلاب اسلامی ایران برآنست تا برای همیشه به این تلاش مذبوحانه استعمارگران خاتمه دهد و به برقراری اتحاد اسلامی درسراسر جهان و میان همه مسلمانان که یکی از آرزوهای مسلمانان و یکی از شرایط تحقق حکومت عدل اسلامی درجهان است جامه عمل بپوشاند. اصل یازدهم قانون اساسی جمهوری اسلامی ایران دراین باره میگوید:

«بحکم آیه کریمه« ان هذه امتکم امه واحده و اناربکم فاعبدون » همه مسلمانان یک امتندو دولت جمهوری اسلامی ایران موظف است سیاست کلی خود را برپایه ائتلاف و اتحاد ملل اسلامی قرار دهد و کوشش پیگیر بعمل آورد تاوحدت سیاسی، اقتصادی و فرهنگی جهان اسلام را تحقق بخشد.»

تاکنون، دولت جمهوری اسلامی ایران درجهت عمل به این اصل مترقی اسلامی اقدامات مهمی انجام داده است که بخواست خدا دربخش عملکردها درهمین کتاب به آنها اشاره خواهیم کرد.

● اقلیت‌های مذهبی

اسلام، پیش از هرچیز دین رافت و رحمت است حقوق اقلیتها دراسلام کاملاً مورد توجه است و هیچ دینی مانند اسلام اقلیتها را مورد حمایت گسترده قرار نداده است. درقانون اساسی جمهوری اسلامی ایران دواصل درهمین زمینه وجود دارد که یکی مخصوص اقلیتهای مذهبی رسمی است و دیگری مربوط به کلیه غیر مسلمانان. اصل اول که بیانگر حقوق اقلیتهای مذهبی رسمی است اصل سیزدهم است، این اصل میگوید:

«وایرانیان زرتشتی، کلیمی و مسیحی تنها اقلیت‌های دینی شناخته میشوند که درحدود قانون درانجام مراسم دینی خود آزادند و دراحوال شخصیه و تعلیمات دینی بر طبق آئین خود عمل میکنند».

اصل دیگری که درباره همه غیر مسلمانان است، اصل چهاردهم است. این اصل میگوید:

بحکم آیه شریفه لاینهاکم الله عن الذین لم یقاتلو کم فی الدین ولم یخرجوکم من دیار کم ان تبروهم و تقسطواالیهم ان الله یحب المقسطین»

دولت جمهوری اسلامی ایران ومسلمانان موظفند نسبت به افراد غیر مسلمان بااخلاق حسنه و قسط وعدل اسلامی عمل نمایند وحقوق انسانی آنانرا رعایت کنند، این اصل درحق کسانی اعتبار دارد که برضد اسلام و جمهوری اسلامی ایران توطئه واقدام نکنند.»

پس از پیروزی انقلاب اسلامی ایران، همواره بااقلیتهای مذهبی وغیر مسلمانان براساس همین دواصل رفتار شده وحقوق آنها همانگونه که اسلام مقرر میدارد رعایت گردیده است.

البته تعدادی ازاتباع اقلیتهای مذهبی بوده‌اند که بدلیل همکاری باصهیونیسم بین‌المللی واقدامات خائنانه علیه ملت ایران واسلام دردادگاههای انقلاب اسلامی محاکمه ومحکوم به اعدام شده‌اند. این رفتاری بود که بااتباع مسلمان ایران که مرتکب چنین اعمالی شده بودند نیز شده است وهیچگونه تبعیضی وجود نداشته است.

درعین حال، دستگاههای تبلیغاتی صهیونیستها و دیگر جهانخواران همواره کوشیده‌اند چنین وانمود کنند که در ایران پس ازانقلاب تضییقاتی برای اقلیتها وجود دارد. حقیقت اینست که انقلاب اسلامی ایران منافع صهیونیستها وهمکاران جهانخوار آنها رابخطر انداخته است وآنها برای مقابله بااین انقلاب به هرحیله‌ای متوسل میشوند واین تبلیغات خصمانه یکی ازآن حیله‌ها است. اقلیتهای موجود درایران پیش ازانقلاب مانند همه ایرانیان دراختناق بسر می‌بردند وآزادی فراوانی که این انقلاب باخود آورده است شامل همه کسانی که درایران زندگی میکنند ازجمله اقلیتها میباشد وخود اقلیتها ازاین بابت کمال رضایت راهم دارند.

آنها حتی در مجلس خبرگان که برای تدوین قانون اساسی جمهوری اسلامی ایران تشکیل شده بود نمایندگانی را انتخاب کرده بودند که شرکت موثری درآن مجلس داشتند. درحال حاضر هم اقلیتها در مجلس شورای اسلامی نمایندگانی دارند و به اعتراف خود اقلیتها آنها هیچگاه برای انتخاب نمایندگان خود این چنین آزاد نبوده‌اند و جو انتخابات درهیچ دوره‌ای به این اندازه سالم

گزارشی از فتح بوکان

رهائی بوکان بعد از ماهها اسارت ۲

گزارش از اسماعیل افراسیابی

ضد انقلاب تار مار گردید تا اینکه نیروهای رزمنده اسلام درروز شنبه ۶۰/۷/۱۱ در ساعت ۸صبح از دو محور تپه‌های مشرف به بوکان را فتح نموده و در ساعت ۸/۳۰دقیقه برادران جان بر کف سپاه پاسداران و پیشمرگان مسلمان کرد داخل شهر بوکان شدند و ضد انقلابیون که از ورود جان بر کفان اسلام اطلاع داشتند قبلاً شهر را ترک نموده بودند و به کوههای اطراف بوکان گریخته بودند مردم مسلمان

● برادران کرد با استقبال شایان خود مقدم برادران ارتشی و سپاهی خود را گرامی داشتند.

کرد در بوکان پس از شنیدن خبر ورود رزمندگان اسلام به شهر بوکان از منزل ها بیرون آمده و به استقبال برادران ارتشی و سپاهی خود شتافتند و دست به یک

● میدان بزرگ بوکان که مردم بسوی رزمندگان می‌روند تا ورودشان را خیر مقدم گویند.

راهپیمائی در شهر زدند بعد از تجمع مردم در یکی از میدانهای شهر بوکان یکی از برادران سپاه برای آنان سخنرانی نمودند و بعد از سخنرانی از آنان خواست به منزلهایشان بروند و تا ۴۸ساعت بیرون نیایند تا ما بتوانیم افراد ضد انقلابی را که در درون شما رخنه نموده‌اند دستگیر نمائیم. مردم بعد از شنیدن سخنان برادر پاسدار به منزلهایشان رفتند و برادران سپاهی و پیشمرگان کردبه پاکسازی شهر پرداختند در شهر بوکان بخوبی مشاهده می‌شد که چه کسانی در این شهر رخنه نموده و به مردم بی‌گناه کرد ظلم و ستم روا می‌داشتند. ضد انقلاب چنان اکراد مسلمان ساکن در این شهر را در منگنه قرار داده بود که هیچ کس جرئت اعتراض نداشت مردم بوکان بنزین را لیتری ۴۰تا ۵۰تومان می‌خریدند و مواد غذائی به ندرت به دستشان می‌رسید و اگر هم به آن دست پیدا

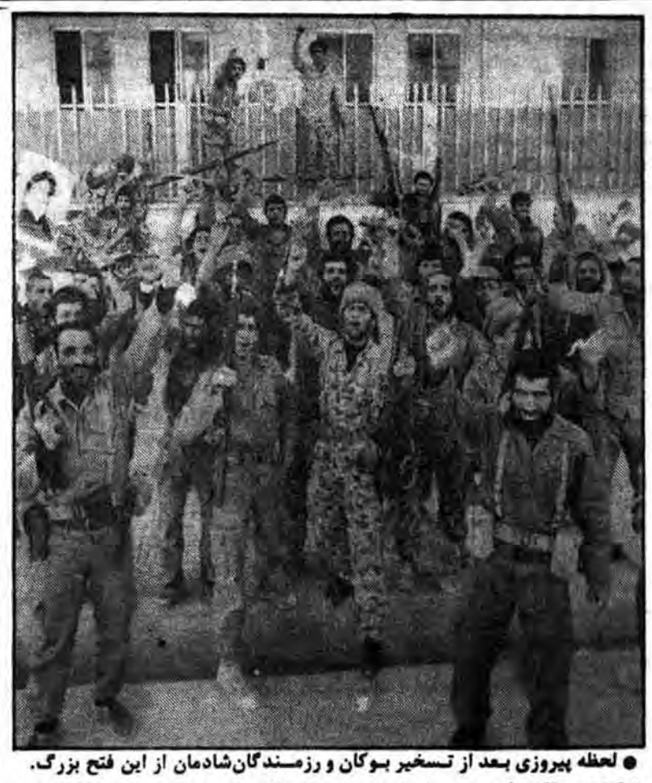

● لحظه پیروزی بعد از تسخیر بوکان و رزمندگان شادمان از این فتح بزرگ.

می‌خورد و حتی چریکهای فدائی خلق(اقلیت) در بوکان ساختمان مخابرات را اشغال نموده بودند و آنرا دفتر تبلیغات سازمان خود کرده‌بودند بر درودیوار شهر بوکان شعارهای زنده‌باد دولت موقت انقلابی پیش بسوی تشکیل مجلس مؤسسان، مرگ بر حزب جمهوری اسلامی مرگ بر پاسداران سرمایه‌دار زنده باد مسعود رجوی و موسی خیابانی زنده‌باد مجاهدین خلق و مرگ بر... و.... به چشم میخورد و با مقایسه این شعارها و عملکردها مشخص می‌شود که چه کسانی سنگ خلق کرد را به سینه می‌زدند و شعار آمریکائی خودمختاری کرد را سر می‌دادند. این به خوبی برای ملت مسلمان ایران به‌خصوص خلق مسلمان کرد روشن شده است که اینها مزدوران خودفروخته آمریکائی هستند و به دستور اربابشان برای ایجاد اغتشاش و آشوب و جلوگیری از به ثمر رسیدن انقلاب اسلامی وارد عمل شده‌اند. خلق مسلمان کرد به خوبی دریافته است اسلام اصیل و جمهوری اسلامی پشتیبان کلیه محرومین و رهاننده مستضعفین از سلطه مستکبرین است و به همین علت است که دیگر خلق مسلمان کرد چون گذشته ملعبه دست این عناصر پلید قرار نگرفته و دوشادوش رزمندگان مسلمان در جبهه‌ها می‌رزمند و برای بازسازی شهرها به یاری برادران جهاد سازندگی می‌شتابند و این همبستگی باعث گردیده است که ضدانقلاب و گروهکهای

مشکلات اکراد در منطقه

مسئله کردستان و اغلب مناطق کردنشین علی‌رغم تلاشهای چشمگیر نهادهای انقلابی هنوز با مشکلات بسیاری درگیر است. اگرچه مسبب اصلی حل نشدنی مسائل مردم مسلمان کرد در تمام ابعاد اعم از سیاسی، فرهنگی، اجتماعی، اقتصادی و... ریشه در حکومت‌های ظلم پیشه گذشته دارد لیکن نفوذ گروهکهای ضدانقلاب

فراموشی بسپارند اگر بخواهیم مسائل مناطق کردنشین را در ابعاد مختلف به شرح و تفصیل آن بپردازیم هرگز مقدور به ذکر کامل آن نخواهیم شد. اما آنچه اجمالاً میتوان به آن پرداخت مسائل اصلی این مناطق میباشد که به وضوح آشکار میباشد و دولتمردان براحتی میتوانند با نیروی خلاقی که در تمام ارگانهای انقلابی یافت میشود با طرح و برنامه‌ریزیهای صحیح و زمان‌بندی شده به حل مشکلات بپردازند.

بعد نظامی: دولت جمهوری اسلامی ایران به علت حساس بودن منطقه کردستان و تمام مناطق کردنشین و همچنین نزدیک بودن این مناطق به مرز لازم است: ۱- با ایجاد پایگاههائی جهت استقرار نیروهای انقلابی در شهرها و روستاهای کردستان و شمال غرب کشور از نفوذ دوباره ضدانقلاب جلوگیری بعمل آورند. ۲- بدلیل شرایط جغرافیائی منطقه و زندگی عشیرتی (البته در گذشته) مردم این مناطق علاقه خاصی به داشتن اسلحه دارند و طبعاً اغلب اکراد در گذشته نیزمسلح بودند اما هرگز تا این حد و با این حجم در جریانات نظامی و سیاسی آنرا بکار نبرده بودند لذا ضروریست از وجود افراد خوش سابقه و وفادار به نظام جمهوری اسلامی در حفظ حراست وامنیت شهرها وروستا استفاده شود. اما نه بصورتی که کنگره ٤ به عنوان حقوق خلق کرد جهت قیومیت خود در منطقه اظهار میکند که باید نیروهای امنیتی تماماً از خود ما باشد وما خود تأمین وانتظامات منطقه را به عهده میگیریم. عنوان این مسئله آنهم از جانب کنگره ٤ که در تمام ابعاد خلع سلاح شده، چیزی

جز همان شعار فریبنده خودمختاری نیست متذکر میشویم که پیاده نمودن چنین طرحی مستلزم بالا بردن سطح فرهنگ وتبلیغ گسترده مکتب اسلام وآشنا نمودن به سیاست کلی کشور در منطقه میباشد.

بعد سیاسی واجتماعی: بعلت درگیری وآشوب دراین مناطق تاکنون آنطور که باید، فعالیت سیاسی واجتماعی که در خور نظام جمهوری اسلامی ایران باشد انجام نشده است وعمدتاً سخنرانی‌ها واظهارنظرهای افرادی چون قاسملو وعزالدین حسینی ونمایندگان گروهکهای آمریکائی از جمله مجاهدین وچریکهای فدائی خلق و... خط سیاسی واجتماعی آنان را ترسیم ومشخص مینمود ونفوذ ضد انقلاب دراین مناطق به اندازه‌ای بود که اغلب مردم از تغییر وتحولی که در جامعه اتفاق می‌افتاد به گونه انحرافی وغلط مطلع می‌شدند. واز تصمیماتی که از جهات مختلف در رابطه با دولت‌های خارجی وسیاست داخلی اتخاذ می‌شود اطلاع کافی پیدا نمی‌کردند احزاب وگروهکهای آمریکائی با تبلیغات گسترده وشعارهای فریبنده خود برعلیه نظام

جمهوری اسلامی مردم این سامان را تاحدی دلزده از دولت مرکزی نموده بود تا جائی که بعضی از آنان را فریب داده وبرعلیه نظام حاکم شورانده بودند. البته باید متذکر شد که سیاست دولت موقت با اعزام هیئت حسن نیت خود نمکی بود که براین زخم پاشیده شد. اما دولت کنونی که از حمایت بی‌دریغ ملت برخوردار ودارای کابینه ۳۶ میلیونی میباشد باید در جهت زدودن هرچه بیشتر آثار شوم واز بین بردن افکار انحرافی که در اثر تبلیغات مسموم در اذهان اغلب آنان جای گرفته است انجام دهد.

از نظر ما با عملی کردن این طرحها تا اندازه‌ای می‌تواند پاره‌ای از مسائل را حل نمود.

۱- تبلیغات اسلامی از کانال صحیح توسط گروههای فرهنگی، ارگانهای انقلابی

۲- با اطلاع نمودن مردم از سیاست‌های خارجی و افشاء نمودن چهره‌های کریه دشمنان اصلی انقلاب اسلامی ایران بطرق مختلف (سخنرانی، تحلیل، نشریه محلی، تاتر، سینما، آموزش و پرورش و...)

۳- افشا نمودن گروهکهای وابسته به امپریالیسم غرب و شرق و برشمردن جنایات و فجایع این احزاب

٤- در جریان گذاردن مردم از آنچه که در مملکت می‌گذرد و بیان نمودن موضع کشورمان در قبال دولت‌های دیگر

۵- ایجاد کلاسهائی جهت بالا بردن آگاهی و رشد سیاسی افراد این مناطق

بعد اقتصادی

مناطق شمال غرب کشور و کردستان دارای زمینهای مساعد و با استعداد برای گسترش کشاورزی می‌باشد و همانطور که امام عزیزمان در یکی از سخنرانیهایشان به این موضوع اشاره نمودند که این مناطق اگر زمینهایش بطور صحیح زیرکشت برود مملکت اسلامی ما خود کفا خواهد شد لذا باید به این مسئله اذعان داشت که این مناطق با دارا بودن چنین وضعی مستلزم کمک بی دریغ دولت به مسئولان این مناطق جهت بالا بردن سطح محصولات می‌باشد و همچنین کوتاه نمودن دست فئودال‌های منطقه گامی بسیار موثر برای آزاد گذاردن و بهره بیشتر دادن کشاورزان عزیز

اینکه باید توجه داشت که مسئله ارباب، رعیتی خود در بیشتر روستاهای این مناطق حاکم است و به کشاورز و برزگر روستائی هرگز شخصیت داده نشده و آنچه که باعث نگرانی می‌باشد احترام بیش از حد روستائیان به اربابها می‌باشد که هنوز هم از ترس مجبورند داروندار خود را تقدیم اربابان خود بکنند اما بعد از آزادی این

اشاعه از خودگذشتگی بیش از حد و کار بی‌وقفه برادران جهاد سازندگی درتمام مناطق کشور بودیم لذا ضروریست تاجهاد سازندگی در این مناطق حساس بارسالت عظیمی که بردوش دارد کوشاتر و مصمم‌تر به کمک و یاری برادران کشاورز خود بپردازند.

٦- حفظ و حراست از مزرعه و کشت‌زارها باکمک

خودراهی برای تبلیغات دروغین گروهکها بازنبوده بود. دراین مناطق علیرغم فعالیت شدید گروهکهای ضد دین وخداجومذهبی عمیقی درفطرت افرادحاکم است وبشرط کارفعال وبرنامه داراسلام درآنجاسریعا جهت انقلابی خودرابازمی‌یابد.

به علت فقرمادی وضعف فرهنگی که تعمیم پذیر

● شهر بزرگ و زیبای بوکان دیده میشود که پس از ماهها اسارت بدست رزمندگان سلحشور آزاد گردید.

مناطق ۱- دولت و دست اندرکاران جمهوری اسلامی باید در اجرای بند ج و د کوشا باشند و به جدیت به این مسائل رسیدگی نمایند.

۲- دولت باید با در اختیار قرار دادن وسائل اولیه کشاورزی به مردم مسلمان

خود کشاورزان که امر موثری می‌باشد جهت از بین نرفتن محصولات و جلوگیری از نفوذ ضدانقلاب که درصدد آن است تا با آتش زدن خرمنها ایجاد ناامنی نماید.

۷- تشویق و ترغیب کشاورزان به زیر کشت بردن

درسطح ایران است مردم کرد اغلب جذب تبلیغات رفاهی میشوند وبه همین خاطر خودمختاری برایشان گیرابود ولذا شعائر اسلامی معنای واقعی خودراانطورکه انتظار میرود نیافته.

● یکی از فرماندهان عملیات شمالغرب کشور در حال سخنرانی برای مردم مسلمان بوکان.

کرد و گرفتن زمین از فئودال‌ها و در اختیار کشاورزان گذاردن مانع رکود اقتصادی گردد.

۳- خرید محصولات کشاورزان به قیمت دولتی و رساندن سوخت کافی به کشاورزان

٤- احداث قنات و چاه و توزیع کود و پرداخت وام به کشاورزان

۵- همانطور که تاکنون

تمام زمینهای مساعد

بعد فرهنگی:

آنچه که بیش از هر مسله دیگر باید به آن اهمیت داد بالابردن بعد فرهنگی منطقه می‌باشد که مردم مسلمان کرد از این جهت بسیار مشتاق و پذیرا هستند. در زمان رژیم منفور گذشته نیز از جهت فرهنگی گامی در این مناطق برداشته نشد و در نظام جمهوری اسلامی بعلت ناآرامی و اغتشاش از جانب گروهکهای آمریکائی فرصت آن نشد که در این رابطه کاری انجام شود و این امر خود باعث رخنه ضدانقلاب در این مناطق می‌باشد و به خوبی مشاهده می‌شود که اشخاص بی‌سواد زودتر تحت تاثیر شعارهای فریبنده عمال آمریکائی قرارگرفته وگول خورده‌اند البته باید عدم توجه دولت موقت رادرمورد این مناطق نادیده گرفت که

بنابراین ضروریست جهت بالابردن سطح فرهنگی مردم این مناطق که مهمترین وحساس‌ترین مسئله می‌باشد نکات زیراعملی نمود.

۱- تشکیل کلاسهای ایدئولوژی

۲- استفاده ازنیروهای جوان ومسلمان هرخانواده جهت خدمت درارگانهای انقلابی که ضمن تماس بابرادران جهادسازندگی وسپاهی وارتشی وتبادل فکری باآنان.

۳- احداث مدارس درروستاها وشهرها وفراهم نمودن وسائل اولیه رفاهی

٤- اعزام معلمین متعهد ومسلمان به این مناطق ومهمترازهمه تحقیق وکشف روحانیون بینش دار دربین برادران اهل سنت وتحکیم بخشیدن به این نهاد پرثمر.

والسلام

● مردم مسلمان شهر بوکان بمحض شنیدن خبر ورود رزمندگان اسلام مشتاقانه به پیشواز آمدند.

پیرامون حجاب

از آنجا که یکی از دست‌آوردهای فرهنگ منحط استعمار اشاعه فحشاء و در رأس آن ببازیچه گرفتن شخصیت زن و از حساب شده‌ترین برنامه‌های آن مبارزه با پوشش میباشد غارتگران حقوق انسانها این را بخوبی فهمیده‌اند که بهدردادن نیروی فعال جوان منوط بوارد‌نمودن فیلمهای کذائی و مدهای آنچنانی است بزرگترها بیاد دارند که در کشور اسلامی خودمان پس از آنکه نوکری رضاخان برای استعمار بمنصه ثبوت رسید کشف حجاب در رأس برنامه‌های آنان بود و دیدید که این مهره خائن با تثبیت این امر چه خوش خدمتی بارباب نمود دشمنان قداره‌بند اسلام که قصد غارت منابع ملی و طبیعی این مرز و بوم را در آستان سال ٤۲ دارند بالمآل طرح بی‌تفاوت نمودن جوانان این کشور را بوسیله کشف حجاب در سال ۱۳۱٤ طراحی مینمایند آنچه را بنام «آثار مترتبه برگناه» در لسان اخبار و احادیث آمده است دشمنان اسلام از نظر روانشناسی تجربه نموده و بدان خوب توجه دارند. و اینرا که در حدیث آمده است

«نگاه بزن نامحرم تیری مسموم از تیرهای شیطانست» بخوبی درک نموده‌اند. با دقت بیشتری در حالات اشاعه‌دهندگان این منکر یعنی زنان بی‌حجاب خوب میبینیم که ترکش پر از تیر بی‌تفاوتی ولاابالیگری شیطان بزرگ را بدوش میکشند و با این سم قاتل اراده جوانان را مسموم مینمایند و این مسئله را آمریکا بهتر از ما میداند خود بیاد داریم که کدام قشر خواهان نگهداری بختیار از سنگر قانون اساسی بود و «بختیار سنگرت را نگهدار» از حلقوم چه کسانی شنیده میشد و در جرائد خواندیم که تظاهرکنندگان بر علیه حجاب از قبیل خواهر رحیمی و دختر نصیری و برادرزاده خسروداد و از این قماش بودند. با ثبوت این مسائل اصرار اشرف بر بی‌حجابی و رسمیت آن در مدارس و رعایت حجاب را دهن‌کجی بخدمات پدر تاجدارش رضاخان دانستن چقدر حساب شده و دقیق بود.

در همین ایام میبینیم با استقرار فرهنگ آمریکائی در مصر و گذشتن ایامی چند بر آن و کشیدن جوانان به سینماها وکاباره‌ها و بی‌تفاوتی

جوانان پی‌آمدی ننگین چون ریاست جمهوری مادام‌العمر (شاهنشاهی) انور سادات معدوم در پی داشته و پس از خفه‌نمودن همه صداهای اسلام خواهی در گلوست که رعایت حجاب در مصر ممنوع اعلام میگردد. همچنین قدغن‌شدن پوشش اسلامی در تونس مؤید دیگری است که پایمال‌نمودن حقوق زن بسبب عدم رعایت حجاب سرلوحه برنامه‌های استعماری است و پی‌آمدهای ناشی از آن و اجبار کشورهای تحت سلطه که در واردنمودن وسائل مصرفی آرایش و لباسهای آنچنانی مسئله دیگری است که از نظر اقتصاد باید مورد توجه قرار گیرد و این مختصر را گنجایش آن نیست. تردیدی نیست که اگر گاهی در، کشوری صدائی بر علیه استعمار بلند شود نفت ما کجا میرود؟ گاز ما چه میشود؟ سایر منابع طبیعی ما از کجا سردر میآید چرا از اتوبان افسریه تا آمل و بلکه تمام کشور شکارگاه سلطنتی باشد، باید از طبقه جوان توقع داشت و نیز شبهای وجود ندارد در جامعه‌ایکه ته سیگار گوگوش خریدوفروش شود و ادامه

صفوف بلیط سینماهائی کذائی و کاباره‌های آمریکائی بدانصورت باشد که بود و بهترین آدرس جوانان خیابان و چگونگی وضع آنان اسکرت زنان و دختران لخت باشد سطح توقع مذکوره خیلی پائین خواهد آمد و استعمار اینرا لمس نموده است.

وقتی این روحیه در کشوری محقق شد دانشگاه چه خبر است؟ از اسلام چه اثر موجود است؟ نفت کجا میرود؟ گاز چطور، چرا فرح برای زنان مسلمان تصمیم بگیرد؟

شرح این هجران و این خون جگر

این زمان بگذار تا وقت دگر

یکی از مدعیان آزادی آنهم بمعنای گل و گشاد آمریکا پسندش بنی‌صدر و سایر لیبرالها بودند کوته‌فکران او را مبلغ اسلام راستین و طاووس علیین برگشته از فردوس برین میدانستند حجابی را که با طلیعه پیروزی اسلام و جمهوری اسلامی باین کشور آمده بود با لجن پراکنیها و سخنان آمریکائی تحت عنوان آزادی بمأمورین آمریکا چراغ سبز داد چنانچه دوباره در مرآ و منظر و با وضع سخیف کذائی ظاهر

گشتند. آنچه بعداً ثابت شد آمریکائی بودن بنی‌صدر و آمریکائی بودن طرحهای او بویژه آزادی و بی‌حجابی مثبت مراتب فوق است یکی دیگر از برنامه‌های آمریکا که بدست اشرف جامهٔ عمل نپوشید و منافقین خلق نیابتاً انجام دادند همین «گناه نبودن بی‌حجابی» و روابط کذائی در

*** درهمین ایام می‌بینیم که بااستقرار فرهنگ امریکائی درمصر و گذشتن ایامی چند بر آن و کشاندن جوانان به سینماها و کاباره‌ها و بی تفاوتی جوانان آن دیار پی‌آمدی ننگین چون ریاست جمهوری مادام‌العمر انورسادات معدوم را درپی نداشت.**

کوه و در خانه‌های تیمی و.... و کمتر کسی است که از سیاست بوئی برده باشد و اینگونه طرحها را نتیجه سیاست واشنگتن و کرملین نداند.

از مقدمه بالا این نتیجه بدست میآید که یکی از ترفندهای استعمار و یکی از شگردهای شیطان بزرگ اشاعه فحشاء و در رأس برنامه فحشا بی‌حجابی و بی‌بندوباریاست در جای خود

ثابت است مادام که کشورهای چهاولگر ازطریق انجام کودتای خزنده فرهنگی که یکی از مصادیق بارز آن بی‌حجابی است موفق گردند دست بکودتای نظامی نمی‌زنند واین نتیجه از مقدمه مصر و تونس و رضاخان و بنی‌صدر و رجوی و ایجاد کودتای فرهنگی ظاهر و

مبرهن است.

و همین اکنون هم قول میدهیم چنانچه زنان مکشفه کوچه و بازار ردیابی شده و مورد شناسائی قرار گیرند. یا از تفالهای سلطنت و بختیار و یا از بقیةالسیف بنی‌صدر و رجوی و نهایتاً مأمورین پیاده کردن کودتای خزنده فرهنگی بامر آمریکایند. ملت مسلمان ایران که تعداد شهیدان بخون خفته‌اش از مرز صدهزار میگذرد باید

باین مسئله حیاتی توجه داشته باشد.

ما بطرز برداشت و بوق و کرناهای غربی و شرقی کاری نداریم ما این را میدانیم که اعمال و رفتار ما یا باید خداپسند باشد یا دنیاپسند دنیائی که همچون درهمی است بدست دول ابرغارتگر که هرطور بخواهد آنرا میچرخانند موافقت و مخالفتش با امت مسلمان ایران مطرح نیست آنوقت جای نگرانی است که اعمال ما مورد تأیید آنان باشد. مگر این مدعیان دروغین طرفداری از حقوق زن نیستند که از زن کالائی ساخته‌اند مخصوص ارضاء غرایز و وسیله‌ای پرداخته‌اند ویژه تبلیغ و گرمی بازارهای بین‌المللی و عکسها و پوسترها و فیلمها و ورق پاره‌های مجلات آنان این جهت را اثبات مینماید کشور ما که مهد اسلام و مملکت امام زمان و سرزمین ولایت فقیه است دیگر دستخوش بازیچه‌های استعمار و تحقق اهداف استعماری قرار نخواهد گرفت اسلام که اکمل ادیان و فرامینش بهترین فرمانهاست ضمن نقش برآب نمودن نقشه‌های استعماری و با توجه

به جنبه‌های سیاسی، اجتماعی، اخلاقی و فرهنگی، برای جلوگیری از روابط نامشروع و از هم‌گسیختگی کانون خانواده، با طرح و وجوب پوشش اسلامی خواسته است جامعه اسوه و الگو و شاهد بسازد بهره‌گیری، روابط جنسی، خط بصر و....

از زن اختصاصی و منحصر بهمسر باشد شالوده خانواده گسست‌ناپذیر دست تطاول جهانخواران برای ابد از کشوراسلامی قطع، هسته مرکزی اجتماع از دستبرد شیطان مصون، جوانان در محیط سالم و بدور از هر گونه آلودگی و گناه تربیت شده آئین رزم بیاموزند تحصیل علوم و فنون نموده سپاهیگری پیشه و در جهاد سازندگی و بر علیه کفر علیه کفرجهانی بسیج و بنیاد مستضعفان را بادامه راه شهید بنیان نهاده و نهضت سوادآموزی را بامر امام عزیزشان تحقق بخشند.

ولذا با در نظر گرفتن مراتب فوق قرآن مسئله حجاب را با لحن مهربان خدائی آنهم با بیان علت و فلسفه و آنهم با شروع از زنان پیامبر طرح و سیادت و مجد و عظمت زن را بذروه اعلا

میرساند. تحقیق در مسئله حجاب گنجایش این مختصر نیست و در این مورد بکتاب ارجمند استادا‌کبر آیت‌اله‌شهیدمطهری ارجاع داده میشود فقط معنی یک آیه و ترجمه یک حدیث برای حسن ختام آورده میشود.

در آیه ۳۰ از سوره مبارکه نور:

ای پیامبر بزنهای‌با ایمان بگو بمردان نامحرم نگاه نکنند و اندام و زینت‌آلات و مواضع زینت خود را بپوشانند و سینه و گردن خود را بوسیله چادر یا چارقد بپوشانند و اندام و مواضع زینت را باحدی از مردان نشان ندهند. اما شوهر و پدر و پدر شوهر و....افرادیکه با آنها محرمند مستثنی هستند صراحت آیه بحدی است که از خواندن عبارت عربی آن مطلب درک میشود حتی برای افرادیکه سواد کافی ندارند. و در حدیث آمده است که از رسول اکرم (ص) سئوال شد بهترین صفت برای زن چیست بحضرت زهرا علیهما السلام، ارجاع فرمودند فاطمه زهرا (ع) فرمود: بهترین صفت برای زن این است که او مرد نامحرم را نبیند و مرد نامحرم هم او را نبیند» بعد که جواب حضرت زهرا به پیامبر

عرض شد حضرت با تمام وجود امضاء فرمود و گفت پدرش فدایش «که بهترین جواب را داده است».

اکنون که مجلس شورای اسلامی این عصاره افکار امت مسلمان هم عدم رعایت حجاب اسلامی را یکی از موا تخلف در لایحه پاکساز مطرح و تصویب نموده ب اولیاء امور بخصوص وزار محترم ارشاد است که در این باره فکری نمایند و بدینوسی خون شهدای اسلام را ار نهند که با انجام این طر آمریکائی جوانانیکه سرمایه آینده این کشور بی‌تفاوت بار نیایند در خاتم سخن حضرت امام حسین علیه‌السلام را خطاب ب کمراهان و مأمورین سیاه کشورهای استعمارگ مسلمانانیکه احیاناً نادانا دختران و زنان خود بی‌حجاب به ملاء عا میفرستند عرض میکنم.

ان لم یکن لکم دین و ک لاتخافون المعاد فکونو احر فی دنیاکم.

«اگر دین ندارید و قیا را باور ندارید لااقل مرد آزاده باشید در دنیا.

والسلام علیکم و رحمة‌ا

بر

ده

وزیر نفت:

نفت در جهان قیمت واقعی خود را ندارد و بصورت یک کالای سیاسی معامله می‌شود

●قیمت واقعی نفت وقتی تعیین میشود که باسایرانرژی‌ها سنجیده شود
●باشکست محاصره آبادان خیالهای صدام درباره منابع نفتی خلیج فارس نقش برآب شد

سرویس اقتصادی
بگزارش خبرنگار اقتصادی ما عصر دیروز مهندس غرضی وزیر نفت جمهوری اسلامی ایران در یک مصاحبه مطبوعاتی و رادیو تلویزیونی به سئوالات خبرنگاران پاسخ گفت.

وزیر نفت در رابطه با جنگ تحمیلی و اثرات آن در مورد نفت گفت: یکی از هدفهای عمده عراق سلطه به سرزمینهای جنوب غربی ایران و بخصوص خوزستان بود و صدام با خیال حاکمیت بر منابع نفتی جنوب و خواب چند میلیون بشکه تولید در روز این هدف آمریکا را دنبال کرد. بعد از اینکه عراق از کارون گذشت و توانست شمال آبادان را بپوشاند و تقریباً ۳۳۰ درجه از گل آبادان را در محاصره داشت و این برای صدام دست آورد بزرگی بود که به آبهای آزاد ایران دسترسی داشته باشد و بسیار حائز اهمیت است که این موضوع چقدر از لحاظ استراتژیکی مهم بود و از نظر ما چقدر خطرناک. وقتی که محاصره نظامی عراق در شمال آبادان شکست در حقیقت همه آن اهداف استراتژیکی سیاسی- اقتصادی صدام در رابطه با حوزه‌های نفتی شمال خلیج فارس از بین رفت و این پیروزی بزرگ نظامی ما در رابطه با آبهای کارون، طبیعی بود که دربرخورد دیگر کشورها با ما تاثیر بسیار زیادی داشته باشد چرا که سلطه نظامی و منابع آبی و خاکی هر کشوری اصلی‌ترین مبنای حکومت است که اگر این سلطه نظامی خدشه‌دار بشود معلوم است که سلطه سیاسی هم دچار زحمت خواهد شد. در این رابطه کاملاً مشهود بود که پس از بیرون راندن نیروهای صدامی از شمال آبادان رفتار و سیاستهای کشورهای مجاور هم تغییر کرد و الان ما با دادن شهدای بزرگی در جبهه‌های جنوب و غرب میتوانیم این مژده را به همه برادران رزمندمان بدهیم که ایران بعنوان کشوری که برمنابع نفتی خودش مسلط است برسمیت شناخته میشود و سلطه‌اش کاملاً تائید شده است.

مهندس غرضی در پاسخ به این سئوال که قیمت نفت ایران با اختصاص مرغوبیت چقدر است؟ گفت:

نفت پایه، نفت عربستان شناخته شد با ۳۴ دلار و نفت ما در دو قسمت نفت سبک ۳۴ دلار و ۲۰ سنت و نفت سنگین ما ۳۳ دلار در هیئتهای کارشناسی مختلفی که در کنفرانس اوپک شرکت کرده بودند و ۳۷ مخزن بزرگ جهان را تعیین قیمت می‌کنند به این نتیجه رسید و البته این پایه در رابطه با پرداخت یکماهه است یعنی یکماه بعد از بارگیری پرداخت میشود.

وی در موردنظر ایران درباره طرح دراز مدت قیمت نفت پیشنهادی عربستان گفت: ما معتقدیم که نفت در جهان قیمت واقعی خودش را بدست نیاورده است و هنوز بصورت یک کالای سیاسی معامله می‌شود و به هیچ وجه در وضعی نیست که قیمت واقعی یک بشکه نفت تعیین شده باشد.

●قیمت نفت مادر دوقسمت نفت سبک ۳۴/۲ دلار و نفت سنگین۳۳ دلار تعیین شد
●کشورهائی نظیر لیبی، الجزایرونیجریه که قیمت نفت‌شان ازقیمت پایه۳/۵ تا ٤ دلار بالاتربودبیشترازهمه مشتریانشان رااز دست میدادند.

اعتقاد ما براین است که قیمت نفت وقتی تعیین می‌شود که در رابطه با سایر انرژی‌ها سنجیده بشود و همانطور که دیده میشود همیشه اوضاع سیاسی برقیمت نفت اثر گذاشته و در حقیقت اوضاع سیاسی جهان است که قیمت نفت را تعیین می‌کند و اگر یک روز انشاءا... قرار باشد که مالکین اصلی نفت بدون فشار خارجی و جوسازی دربازار قیمت را تعیین بکنند آنوقت می‌شود نسبت به آن توضیح داد.

وزیر نفت درپاسخ به این سئوال که گازهای حاصله از استخراج نفت به چه مصرف میرسد و مازاد آن چه میشود و مسئله صدور گاز به شوروی گفت: با توسعهٔ شبکه گازرسانی مقدار زیادی ازگازهای حاصله صرف داخلی می شود و تمام کوشش دولت براین است که این شبکه هرچه بیشتر گسترش پیدا بکند ودرشرایط فعلی که صدور ما کم است.

●درائر فشاراعضای اوپک عربستان مجبوربه کاهش تولید از۱۰/۵ میلیون به۸/۵ میلیون بشکه درروز و بالا بردن قیمت به میزان۲ دلار درهربشکه نفت شد.

طبیعتاً مقدار گاز تولیدی هم کم است و معمولاً ذخیره میشود و دربیشتر صنایعی که نزدیک به لولهٔ گاز هستند از این گاز استفاده می کند.

وی افزود: دررابطه با فروش گاز به شوروی وصدور گاز بایستی مشتریان برخورد فعالتری بکنند تا بتوانیم صحبت بکنیم و امروز سعی کارشناسان براین است که این گازها به چاهها تزریق بشود که از این راه راندمان چاه و مخازن را بالا ببریم.

وی درمورد تاثیر قیمت نفت درقراردادهای جاری گفت:

معمولاً قراردادهای مشتریان ٦ ماهه و یکساله است و ما این قراردادها رابراساس قیمت اوپک می بندیم و هنگام تغییر قیمت قرارداد با نرخ جدید ادامه پیدا میکند و احتیاجی به امضای قرارداد جدیدی نیست.

وی دررابطه با دلیل قبول قیمت پایه ۳٤ دلار درهربشکه و تثبیت آن گفت: قیمت پایه قبل از این کنفرانس دومبنا داشت یکی مبنای ۳٦ دلاری ۱۲ کشور عضو اوپک و یکی قیمت ۳۲ دلاری عربستان سعودی، یک چنین مبنای دوگانه‌ای با ٤ دلار اختلاف طبیعی است که بسیاری از مشتریان را به سمت قیمت پائین ترسوق می دهد.

عربستان سعودی درقبل از انقلاب ۷/٦ میلیون بشکه درروز تولید می کرده و این اواخر مخصوصاً بعد از جریانات اخیر صحبت ۱٤ میلیون و ۱۱ میلیون شده بود که البته این بازار از قیمت پائین بدست می آورد و رفتن قیمت از ۳۲ به ۳۵ دلار نبود و زیر بار تولید کمتر هم نمی‌رفت. در آن کنفرانس ایران در موضع ۳٦ دلار خودش ماند و در حقیقت پافشاری ایران بیشتر روی تولید بود تاقیمت در حالیکه عربستان در آن موقع به هیچ وجه حاضر به کاهش تولید نبود. ولی بالاخره در این کنفرانس اخیر تحت فشارهای اعضای اوپک عربستان از بشکه‌ای ۳۲ دلار به ۳٤ دلار آمد و ماهم از ۳٦ دلار به ۳٤ کاهش دادیم و عربستان قبول کرد که تولیدش را از ۱۰/۵ میلیون بشکه به ۸/۵ میلیون در روز کاهش دهد و به این ترتیب یک توافق در زمینهٔ قیمت وتولید برقرار شد.

غرضی در قسمت دیگری از سخنان خود در مورد توزیع دفترچه‌های سوخت اتومبیل‌های سواری گفت: ما هم اکنون در تدارک هستیم که برای اتومبیلهای معمولی دفترچه تهیه کنیم وسوخت این اتومبیلها را طبق آن توزیع کنیم وبه احتمال قوی همین مقدار یعنی ٦۰ لیتر در ماه تا آزمایشات وبررسی‌های بعدی کماکان ادامه خواهد داشت.

این تولید بحدی رسیده بود که بیش از نصف تولید اوپک توسط عربستان سعودی انجام می شد. در این رابطه کشورهائی نظیر لیبی والجزایر ونیجریه که قیمت نفت شان معمولا از قیمت پایه ۳/۵ تا ٤دلار بالاتر است بیشتر از همه مشتریانشان را از دست می‌دادند و ایران هم تعداد قابل ملاحظه‌ای از مشتریانش را از دست داد. در کنفرانس دوماه پیش کشور نیجریه تقاضای پائین آمدن قیمت پایه را کردو این کشور اصرار برپائین آمدن قیمت پایه به ۳٤ دلار را داشت در آنجا ۱۱ کشور از ۱۳ کشور عضو اوپک قبول کردند که قیمت پایه را به ۳۵ دلار برسانند در این رابطه عربستان از دو جهت فشار می‌آورد یکی آنکه حاضر به بالا

خرید بیش از ۱۲ هزارتن گندم مازاد در استان ایلام

از اول سالجاری تاکنون حدود ۱۲٦٦۱ تن گندم مازاد بر احتیاج روستائیان استان ایلام توسط سازمان تعاون روستائی این استان خریداری شده است. سرپرست سازمان تعاون روستائی استان ایلام در گفتگوئی با خبرنگار خبرگزاری پارس ضمن اعلام این خبر افزود که از این مقدار حدود ۱۳۵۰ تن گندم از شهرستان دهلران که زیر آتش مداوم توپخانه دشمن قراردارد حمل وخریداری شده است. سرپرست سازمان تعاون روستائی استان ایلام افزود طی مدت فوق ۵٤۲ تن نخود از کشاورزان شیروان- چرادول و بخش ایوان خریداری شده است. وی در مورد کمکهائی که از طریق این سازمان به روستائیان و کشاورزان استان شده است گفت از اول سالجاری تاکنون ۲۹۵۰۰۰۰ کیلو کودشیمیائی- ۱٦۷۲۵ کیلو سموم جهت دفع آفات نباتی در اختیار کشاورزان این استان قرارگرفته و ۲۵ دستگاه مخازن نفتی ۱٤ هزار لیتری در کل روستاهای استان نصب و ۲۵ دستگاه ۱۵ هزارلیتری نیز درحال نصب می‌باشد. و طی همین‌مدت‌حدود ۵۰۰ هزار لیتر نفت سفید و ٦٦۵ هزار لیتر نفت گاز بین روستائیان استان توزیع شده است. وی افزود از اول سالجاری تاکنون ۱۷۱۰ فقره وام به مبلغ ۹٦۹۲۷۰۰۰ ریال از طریق سازمان تعاون روستائی بین اعضای شرکتهای تعاونی به روستاها توزیع شده است.

توسط هیئت واگذاری زمین

۱۳۰۷۸ هکتار زمین به کشاورزان اراک واگذار شد

هیئت واگذاری زمین مستقر در اراک گزارش عملکرد خود را از تاریخ ۵۹/۷/۱۵ تا ٦۰/۷/۳۰ بدین شرح در اختیار خبرگزاری پارس قرار داد. واگذاری ۱۰/٤۷۷ هکتارزمین بطور دائم به ۱۳۷ گروه تولیدی مشاع. لازم به تذکر است که این مقدار زمین بین ۱٤۰۵ خانوار روستائی تقسیم شده است.

همچنین مقدار ۲٦۰۱ هکتار زمین بمنظور جلوگیری از عدم استفاده از آن بطور موقت به روستائیان واگذار شده است. و نیز طی همین مدت مبلغ ۳۰۱/۳۸۱/۸۰۰ ریال وام از محل اعتبارات هیئت به واجدین شرایط وام پرداخت کرده است.

همچنین هیئت واگذاری زمین اراک طی ماه گذشته و جاری موفق به ارائه خدماتی بشرح زیر شده است.

حفر ٤۹ حلقه چاه، تهیه چهل دستگاه موتور پمپ با وسایل لازم و تحویل آن به روستائیان، تحویل ۳۵ دستگاه تراکتور به روستائیان محل، واگذاری ۳۲ دستگاه گاو آهن، ۱۱ دستگاه دیسک و ۲۲ دستگاه تریلی به متقاضیان بومی و همچنین واگذاری ۱۵۲۵ هکتار زمین به ۲۷ شرکت و موسسه جهت ایجاد واحدهای صنعتی و تولیدی.

اطلاعیه ستاد طرحهای عشایری در مورد دریافت سهمیه‌جو

بوشهر واحد مرکزی خبر

ستاد اجرائی طرحهای عشایری از کلیه عشایری که در مراکز برازجان خورموج بوشکان تنگارم و طلحه جهت دریافت سهمیه جو ثبت نام کرده‌اند خواست که برای تعیین سهمیه و پرداخت وجه جو از ۲۱ آبانماه جاری به ستادهای مذکور مراجعه و کارت سهمیه‌بندی شده خود را دریافت کنند.

اخطار دادستانی ویژه امور صنفی به تولید کنندگان کالاهای غیر استاندارد

به گزارش خبرگزاری پارس دادستانی انقلاب اسلامی تهران ویژه امور صنفی در مورد پودر، صابون و مایعات ظرفشوئی غیر استاندارد اطلاعیه‌ای انتشار اد داد. در این اطلاعیه آمده است:

برابر اعلام موسسه استاندارد و تحقیقات صنعتی مقادیر قابل توجهی پودر و مایعات ظرفشوئی غیر استاندارد غیر بهداشتی در بازار مشاهده میشود لذا بدینوسیله بکلیه تولید کنندگان کالاهای غیر بهداشتی و غیر استاندارد اخطار میشوکه قبل از گذراندن مراحل قانونی تولید کالا را توزیع نکنند. بدیهی است در صورت عدم رعایت این اطلاعیه شدیدا با متخلفین برخورد خواهد شد.

همچنین به جهت آگاهی برادران و خواهران اسامی پودر، صابون و مایعات استاندارد شده اعلام میشود:

اسامی پودرها: رخت، توفان، یکتا، دریا، تک و برف سردا

۲- اسامی صابونها: گلنار، ارکیده، عروس، فرهاد و شیرین

۳- اسامی مایعات ظرفشوئی: چشمه، سایه، ریکا، جام، گلی، الماس، گلرنگ، نوتریژی، سوپر ونازلی

بازدید استاندار وتنی چند از مقامات استان همدان از مراکز تولیدی تحت پوشش مرکز گسترش وخدمات تولیدی و عمرانی

بگزارش خبرنگار واحد مرکزی خبر از همدان آقای محمدعلی کی نژاد استاندار همدان بهمراه حجت الاسلام حسینی مسئول دفتر حضرت آیت ا... حسین نوری همدانی نماینده امام و امام جمعه همدان و برخی از مسئولین ادارات و ارگانهای انقلابی استان از چند واحد از شرکتهای تولیدی تحت پوشش مرکز گسترش خدمات تولیدی و عمرانی استان همدان که توسط دیپلمه‌های بیکار از محل وام اعطائی دولت به مرحله بهره‌برداری رسیده‌اند بازدید بعمل آورد، براساس این گزارش مراکزی که مورد بازدید قرار گرفت عبارت بود از شرکت مرغداری دون دوک واقع در ۳۰ کیلو متری همدان که با اعتباری معادل ۵٦ میلیون و ٤۰۰ هزار ریال از سوی مرکز گسترش با همکاری دیپلمه‌های بیکار تاسیس یافته وبا ظرفیت ٤۰ هزار قطعه جوجه دوره دوم تولید خود را میگذراند، شرکت تعاون جوجه یک روزه را سبچیک در ۱۵ کیلومتری همدان با سرمایه ۸۳ میلیون ریال، شرکت تعاون صنعتی نورد آلومینیم همت نورد با سرمایه ٤۳ میلیون و ۲۰۰ هزار ریال و ظرفیت کاری یک الی ۱/۵ تن در روز واقع در ٤ کیلومتری جاده ملایر با ۱۲ نفر عضو دیپلمه بیکار، شرکت تعاون ساخت لوازم الکتریک نورالسما واقع در جاده ملایر با سرمایه ٦ میلیون و ۵۰۰ هزارریال و ۹ نفر عضو، شرکت هیت ایکس بویلر با سرمایه ۲۱ میلیون و ٦۲۰ هزار ریال، شرکت گس فراین با سرمایه ۱۲ میلیون و و ۲۲٤ هزارریال، شرکت تعاون صنایع چوب با سرمایه ٦ میلیون و ۸۰۰ هزار ریال وشرکت همدان سوئیچ سازنده کلید خام با سرمایه ٤ میلیون و ۱٤۰ هزار ریال که شرکتهای اخیر در دست احداث هستند، گزارش خبرنگار ما حاکیست که در پایان استاندار همدان وهمراهان شرکت تعاون تولید نایل پلاست تولید کننده نایلکس با سرمایه ۲۱ میلیون ریال که از سوی مرکز گسترش خدمات تولیدی و عمرانی استان و با همکاری ۷ نفر از دیپلمه‌های بیکار احداث شده را نیز مورد بازدید قرار دادند.

وزیر مشاور و رئیس سازمان برنامه و بودجه:

اهمیت برنامه ریزی در نظام جمهوری اسلامی بیشتر از نظامهای سرمایه داری و سوسیالیستی است

دکتر محمد تقی بانکی رئیس سازمان برنامه و بودجه از همه نیروهای معتقد به انقلاب اسلامی دعوت کرد تا مسئله برنامه‌ریزی دراز مدت و دگرگونی ساخت اقتصادی کشور را پر اهمیت تلقی کرده و سازمان برنامه و بودجه را در این راه یاری دهند.

صبح امروز دکتر محمد تقی بانکی وزیر مشاور و رئیس سازمان برنامه و بودجه در جمع کارکنان این سازمان حضور یافت و در باره نقش حساس سازمان برنامه و بودجه در شرایط فعلی ووظائف کارکنان این سازمان سخن گفت وی ابتدا با اشاره به شروع کار کمیته‌های ۱۰گانه پیشنهادی سازمان برنامه و بودجه به عنوان بازوان فکری شورای عالی اقتصاد و نقش سازمان برنامه و بودجه به عنوان دبیرخانه شورا گفت در این موقعیت حساس اقتصاد کشور رسالت سازمان برنامه و بودجه بسیار سنگین است.

وزیر مشاور در ادامه سخنانش گفت در نظام جمهوری اسلامی مسئله برنامه ریزی به مراتب بیشتر از نظام های سرمایه داری و سوسیالیستی اهمیت دارد و باید منافع عمومی را تامین کند.

سپس دکتر بانکی گفت برنامه ریزی آینده مملکت باید اقتصاد از هم گسیخته فعلی را مهار کند و آنرا در جهت منافع مستضعفین به حرکت در آورد و همچنین در این روز کمتر آسیب و زیان به مردم محروم جامعه ما وارد شود.

وی در ادامه سخنان خود گفت بخش‌های خصوصی و دولتی که هم اکنون در جامعه اقتصادی ایران وجود دارد بهیچوجه منظور اصل ٤٤قانون اساسی را تأمین نمی‌کند و به همین جهت برنامه ریزی آینده کشور باید در جهت دگرگونی کامل این بخشها و دوباره سازی آن باشد.

وزیر مشاور و رئیس سازمان برنامه و بودجه از کارکنان سازمان برنامه وبودجه خواست تا رسالت خود را در این شرایط حساس درک کنند وی ضمن تاکید بر این نکته که جمهوری اسلامی به ضد انقلاب هرگز باج نمی‌دهد گفت: موضع جمهوری اسلامی اینست که از کار و تخصص دو گروه از کارمندان استفاده کند.

گروه اول خواهران و برادران مسلمان و انقلابی معتقد به جمهوری اسلامی که این انقلاب را از خود می‌دانند و در جبهه اول مبارزه قرار دارند.

گروه دوم کارمندانی که حس می‌کنند شرف انسانی آنها و استقلال و آزادی ایران بهمین وجه در جمهوری اسلامی تضمین می‌شود.

وی در پایان گفت: وظیفه مسئولین این سازمان است که شرایط کار و فعالیت را برای این دو گروه از کارکنان فراهم کنند.

دیدار نماینده کارگران از کارخانه استارلایت

روز گذشته برادر کمالی نماینده کارگران درمجلس شورای اسلامی از کارخانه استارلایت دیدار کرد. دراین دیدار که از ساعت ۱۱ آغاز شد، وی ضمن گفتگو با کارگران و مدیریت از مشکلات آنها آگاه شده و به بررسی آنها پرداخت. دیدار نماینده کارگران درمجلس شورای اسلامی از این کارخانه تا ساعت ۵ بعدازظهر ادامه داشت و سپس برادر کمالی با مدیران کارخانه استارلایت که از سوی سازمان صنایع ملی تعیین شده‌اند، جلسه‌ای در خانه کارگر تشکیل داده و به بررسی بیشتر مسائل این کارخانه پرداخت.

ملی‌شدن ۱۸ واحد صنعتی در استان مرکز

در سال جاری ۱۸ واحد صنعتی در شهرهای ساوه- اراک - قم- خمین و شازند براساس قانون حفاظت و توسعه صنایع کشور ملی و تحت پوشش صنایع ملی ایران قرارگرفته است. مدیرکل صنایع و معادن استان مرکز در گفتگویی با خبرنگار خبرگزاری پارس در مورد اقدامات انجام شده در جهت راه‌اندازی کارخانه‌های غیرفعال در شهرستان ساوه گفت در حال حاضر ۹ واحد صنعتی در این شهرستان تعطیل است که براساس لایحه قانونی به واحدهای مذکور دو ماه مهلت داده شده که در صورت عدم اقدام واحدهای مذکور در اختیار شرکتهای تعاونی افراد بیکار و داوطلب قرارخواهد گرفت.

توزیع کوپن ارزاق و سوخت درمناطق پاکسازی شده روانسر

بگزارش خبرنگار واحدمرکزی خبر درکرمانشاه بنقل از روابط عمومی بخشداری روانسر درپی پاکسازی عناصر ضدانقلاب از روستاهای درویان، (بکسر د فتح رسکون و) پشته، (بکسر پ فتح ت)، لون سادات و سرشیلانه که چندی پیش توسط برادران پاسدار مستقر درروانسر صورت گرفت. کمیته‌ای بمنظور بررسی مسائل روستائیان از سوی بخشداری تشکیل شد ضمن بازدیدازروستاهای ذکرشده مقادیری کوپن ارزاق و سوخت ضروری بین روستائیان منطقه توزیع گردید.

فعالیت هشت معدن در استان اصفهان آغاز شد

اصفهان- خبرگزاری پارس- جهادسازندگی استان اصفهان مبادرت به فعال کردن هشت معدن در این استان نمود.

معادن فوق عبارتند از مرمر تخت سرخ- میمه- سنگچینی چوشقان قالی کاشان، سنگ سیاه نجف‌آباد، سنگ پوکه سفید در جعفرآباد سفیدچی، نمک جرقویه، گچ خام علی‌آباد و یک لنگی در برخوار و سنگری، مرمریت ورتون و سنگ گچ کاشان.

تولید ریسندگی نجف آباد ۲۷درصد افزایش یافت

اصفهان - واحد مرکزی خبر- استاندار استان اصفهان بهمراه معاونت عمرانی و فرماندار نجف آباد از کارخانه ریسندگی و بافندگی این شهر دیدن کرده در این بازدید که بمدت ۲/۵ساعت طول کشید استاندار قسمتهای مختلف کارخانه یاد شده را مورد بازدید قرار داده بهنگام بازدید استاندار اعلام شد تولید این کارخانه روزانه به ۷۰۰۰۰متر رسیده که نسبت به حداکثر تولید پیش از انقلاب ۲۷درصد افزایش داشته است. مدیر عامل کارخانه اظهار امیدواری کرد با همکاری و مساعی برادران کارگر انتظار داریم تولید کارخانه در آینده افزایش بیشتری داشته باشد. در پایان استاندار از پشتکار و همکاری کارکنان تشکر نمود.

اعلام موجودیت انجمن اسلامی پلاستی ران

بمنظور آشنا شدن کارگران با اسلام وعرضه کردن آن در سطح کارخانجات، اطلاع یافتیم که انجمن اسلامی کارخانهٔ پلاستی‌ران با صدور اطلاعیه‌ای اعلام موجودیت کرده است. همچنین مطلع شدیم که کارکنان این کارخانه با همت برادران انجمن اسلامی مبلغ ۳۰۲٤۸۰ ریال بصورت نقدی و ۲۰۰۰۰ ریال بصورت جنس به برادران وخواهران جنگ زده خود کمک کرده‌اند.

متن اطلاعیه انجمن اسلامی پلاستی ران از قرار زیر است:

بسم الله الرحمن الرحیم

طبق اصل ۲٦ قانون اساسی ولوایح احزاب، سازمانها و انجمن‌های اسلامی مصوبه مجلس شورای اسلامی در جهت تداوم بخشیدن واستمرار دادن به خط امام انجمن اسلامی کارخانه پلاستیران از تاریخ ۱۳٦۰/۸/۱۸ رسما اعلان موجودیت مینماید.

بدینوسیله از کلیه کارکنان متعهد و مومن به خط امام خمینی دعوت به همکاری میگردد.

ایران در مسابقات تیراندازی آسیا پنجم شد.

تیم ایران در رشته تیراندازی با کلت بادی جوانان در سومین دوره بازیهای آسیایی تیراندازی در اندونزی در سمت انفرادی و تیمی به مقام سوم دست یافت و درمجموع رده‌بندی در مکان پنجم ایستاد. تیم ایران با ۳ شرکت کننده مرد و ۳ شرکت کننده زن در این سری از مسابقات که در شهر جاکارتا (اندونزی) برگزارشده بود شرکت کرد. اسامی اعضای هیأت اعزامی ایران باین سری‌ازمسابقات‌عبارت بود از: مهرداد حاجی حرب، فریبرز سلیمانی، رضا گودرزی، خدیجه هاشمی، محترم السادات میری، ناهید برگی، امیرمنصور شادرام (سرپرست تیم) و جوادکوهپایه‌راده (مربی تیم) در این مسابقات ۷ تیم آسیایی شرکت داشتند که عبارت بودند از: کره جنوبی، ژاپن، تایلند، اندونزی، ایران، مالزی و بنگلادش. مهرداد حاجی حرب که در رشته تیراندازی با کلت بادی ۱۰ متر جوانان در مکان سوم قرارگرفت یکی از بهترین تیراندازان ایران در این مسابقات بود. شرکت خواهران تیرانداز ایران در مسابقات قهرمانی آسیا با حجاب اسلامی باعث جلب توجه شرکت کنندگان و برگزارکنندگان مسابقات شده بود، و این برای اولین بار بعد از انقلاب اسلامی بود که یک تیم از بانوان عازم خارج از کشور شده بود.

مسابقه‌های انتخابی تنیس روی میز آقایان تهران

در ادامه مسابقه‌های انتخابی تنیس روی میز نوجوانان و بزرگسالان مردان تهران که در سالن تنیس روی میز شهید دکتر حسن عضدی جریان دارد این نتایج بدست آمد. در قسمت نوجوانان- بهروز کدخداراده و سعید شمیرانی بدون باخت و در قسمت بزرگسالان داود ولعظم و حمید نیکو نظر هرکدام با یک باخت درصدر جدول قراردارند. این مسابقات روز جمعه ۲۲ آبانماه جاری صبح و بعدازظهر در این سالن ادامه خواهد یافت.

نتایج هندبال قهرمانی منطقه غرب

تبریز- خبرگزاری پارس- مسابقه‌های هندبال قهرمانی منطقه غرب ایران از دیروز با شرکت تیمهای هندبال استانهای همدان- کرمانشاهان- زنجان- آذربایجان شرقی- آذربایجان غربی و کردستان در ورزشگاه تختی شهر تبریز آغاز شد. دراولین روزاین مسابقات این نتایج بدست آمد:

همدان ۱۷- آذربایجان غربی ۱۳
کرمانشاهان ۲۹- زنجان ٦

و درپایان این مسابقه‌ها تیمهای اول ودوم به مسابقات هندبال قهرمانی ایران که به مناسبت سالگرد پیروزی انقلاب‌اسلامی ایران «جام ۲۲ بهمن» راه خواهند یافت.

اعزام هیات ورزشی ایران به دهلی نو

خبرگزاری پارس در تماسی با دفتر مشترک امور فدراسیونها کسب اطلاع کرد طی هفته آینده یک هیأت ورزشی از سوی سازمان تربیت بدنی جمهوری اسلامی ایران در جلسه شورای فدراسیون بازیهای آسیائی که در دهلی نو تشکیل خواهد شد شرکت می‌کند- اعضای این هیأت عبارتند از خلیل خیام‌باشی- نصرالله سجادی و محمدخرمی.

تشکیل کلاس داوری والیبال در ارومیه

چهل نفر از داوران والیبال آذربایجان غربی در یک کلاس داوری والیبال زیرنظر برادرابراهیم نعمتی داوربین‌المللی اعزامی از سوی فدراسیون والیبال جمهوری اسلامی ایران به ارومیه شرکت کردند. شرکت کنندگان در این کلاس بمدت نه روز با شیوه‌های جدید داوری والیبال آشنا شده ونیز یک دوره کلاس ایدئولوژی شرکت خواهند کرد.

مسابقات دو و میدانی نیروهای مسلح

مسابقات دو و میدانی قهرمانی نیروهای مسلح جمهوری‌اسلامی ایران تحت عنوان جام سرداران شهید اسلام با شرکت تیمهای نیروهای هوائی- دریائی- زمینی- ستاد مشترک ارتش- هوانیروز- ژاندارمی و شهربانی از ۲۳ آبان ماه جاری به مدت ۵ روز در ورزشگاه تختی شهر کرمان برگزار خواهد شد

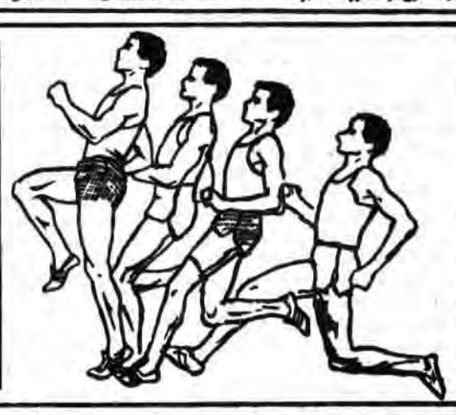

آموزش دوو میدانی

بمنظور شناخت وآموزش ورزشهای مختلف بخصوص ورزشهای مادر، برآن شدیم تا ازاین پس مطالبی رابرای بالا بردن سطح آگاهی ورزشی علاقمندان ودوستداران مادر ورزشها یعنی «دوومیدانی» چاپ نماییم. امیداست مورد توجه قرارگرفته وبرادران وخواهران عزیز تمام انتقادات وپیشنهادات خودرابرای بارور شدن این ستون به آدرس روزنامه، سرویس ورزشی ارسال نمایند.

سرویس ورزشی جمهوری اسلامی

ورزشهای دوومیدانی (Athletics) چیست؟

ورزش‌های دوومیدانی عبارت از فعالیت‌های بدنی شامل حرکات طبیعی مانند دویدن، جهیدن و پرتاب کردن میباشد. انواع ورزش‌های دوومیدانی در زمان شروع آن بوسیله مردان انجام میگرفت.

از نظر تاریخی این ورزش به زمان کلاسیک باستان با فرم یک ورزش منظم برمیگردد. در خلال مدت زمانیکه این ورزش در حال پیشرفت بوده، برنامه‌های این ورزش توسعه و اصلاح گردیده است اما نه همواره بیک روش معقول. برای مثال مسافت‌های انتخابی برای مسابقات رسمی اساسا از واحد مایل (MILE) انگلیسی گرفته شده و هر مسافت بخصوصی دارای یک منشاء مختلفی است.

بنابراین ورزش‌های دوومیدانی ورزش چندگانه‌ایست که هر نوع کاملاً متفاوت از انواع دیگر آن میباشد. صور مختلف ورزشهای دوومیدانی نه تنها از لحاظ اجراء باهم متفاوتند بلکه از نظر وسائل و امکانات تمرین نیز اختلاف زیادی دارند.

بخاطر قدمت، جهانی بودن و شهرت داشتن و همچنین بعلت وسعت و مقدار مهارت‌های مختلف که این ورزش در احاطه داره دوورزش پایه‌ه یا (مادر) لقب گرفته است. بعلاوه ورزشهای دوومیدانی قسمت اعظم بازیهای المپیک جدید را تشکیل میدهد. بخاطر اهمیت تربیتی آن، این ورزش در تمام کشورهای جهان اجراء میگردد و بعلت نقشی که در بهتر ساختن شرایط جسمانی جهت اجرای انواع دیگر ورزش‌ها دارد، اغلب پیشرفت در آن معیاری از توسعه کشورها تلقی میشود.

گذشته از اینکه این ورزش، ورزشکار را در شرایط و اجرای عالی نگهمیدارد، ورزش‌های دوومیدانی یک زمینه برای تحقیقات و تجربیات درباره انسانها بوده و خصوصیت اینکه پیشرفت در طریق صحیح آن چیست را بررسی مینماید. بنابراین زمینه‌های علمی مربوط باین زمینه‌های علمی مربوط باین ورزش وسیع و مختلف است.

مراحل فصول مختلف در ورزشهای دوومیدانی

دورمهائی برای آماده شدن یک قهرمان چه در تمام طول عمر و چه در فصول مختلف وجود دارد.

الف- دوره زندگی یک قهرمان شامل مراحل زیر است:

آشنائی با اصول ورزشهای دوومیدانی

تمرینات و آماده سازی برای بدست آوردن تخصص لازم جهت نتیجه مطلوب. رقابت رسیدن به شرایط بدنی عالی و نگهداری آن

ادامه دارد

طی نامه‌ای به وزیر کشور:

نهادهای انقلابی واسلامی کرج وحومه ادامه فعالیت فرمانداراین شهرستان‌راضروری دانستند

سرویس شهرستان: نهادهای انقلابی واسلامی شهرستان کرج وحومه باارسال نامه‌ای به وزیر کشور ازعملکرد های فرماندار کرج حمایت کردند. دربخشی ازاین نامه آمده است: آقای صادقیان تهرانی فرماندارمتعهد به نسبت قابل ملاحظه واصیدبخشی شایستگی پیداکردن سرنخهاوکشف رگه‌های ناسازومخل انقلاب واقلاب رادرمدت تصدی خودبخوبی نشان داده وثابت کرده‌اند که میتوانند رهرویی آگاه و مسئول درخط امام باشند. متن نامه درزیرازنظرتان میگذرد:

بسمالله الرحمن الرحیم

ان ا... یا مرکم ان تودوا الامانات الی اهلها و اذا حکمتم بین الناس ان تحکموابالعدل

وزارت کشور جمهوری اسلامی ایران

با تقدیم سلام

بنا به مسئولیت اسلامی و تکلیف شرعی لازم میدانیم مسائل زیر را به عرضتان برسانیم تا در پیشگاه خدا مسئول و معاقب نباشیم.

با توجه به ترکیب نامتجانس و بافت ناهمگنی که در ابعاد فرهنگی واجتماعی و اقتصادی این شهرستان نمودی چشمگیر دارد با توجه به اینکه این شهرستان پایگاهی برای دسته‌ها و گروههای منحط و منحرف چپ و راست است با توجه به کثرت و تراکم جمعیت که تا مرز یک میلیون و دویست هزار نفر رسیده و روند دائم التزائد و مسئله ساز مشکل زای آن در بین کلیه شهرستانهای کشور بلارقیب است با توجه به مسائل و نارسایی‌های که در رهبری مذهبی و ارشادی این سامان وجود دارد و با توجه به جاذبه جادوئی آن در زمینه‌های رفاهی و اقتصادی که موجب جذب بسیاری از مترفین و سرمایه‌داران و زمین خواران و ثروت اندوزان که در روند کلی و بدون توجه به نوسانات موضعی و ناچیز در خط تعارض و تضاد با خط مشی اسلام اصیل مردمی حرکت میکند و با توجه به یک سلسله مسائل پیچیده و ابهام آمیز و در عین حال حاد و حساس دیگر که تنها و تنها اجرای بی‌چون و چرا و بدون کم و کاست تعالیم حیات بخش و برنامه‌های سازنده قسط گستر اسلام که در حال حاضر در خط اصیل و پاک امام خلاصه میشود میتواند مشکل گشا و کارساز و امید بخش و تحرک آفرین باشد که پیاده کردن این خط اصیل و راستین جز بوسیله مسلمانان آگاه و معتقد و در عین حال دردمند و مردمی امکان پذیر نمی‌باشد بدون اینکه قصد ستایشگری و گزافه گویی داشته باشیم و تنها به خاطر ارائه چهره اصیل و پاک اسلام و اقامه قسط و عدالت و تداوم و تعمیق و گسترش انقلاب اسلامی و ممانعت از هر گونه انحراف چپ و انحطاط راست مصرانه یادآور می‌شویم که آقای صادقیان تهرانی فرماندار متعهد به نسبت قابل ملاحظه و امید بخشی شایستگی پیدا کردن سرنخها و کشف رگه‌های ناساز و مخل اسلام و انقلاب را در مدت تصدی خود بخوبی نشان داده و ثابت کرده‌اند که میتوانند رهرویی آگاه و مسئول در خط امام باشند و با درک واقعیتها و شرایط پیچیده محیط خط انقلاب را در این شهرستان تا میزان معتنابهی پیش ببرند و انحرافات را از هر سو که باشد با درایت خط انقلاب و تیز بینی بشناسند و افشاء نمایند و هشیارانه در محو و رفع آن بکوشند.

بنا بر آنچه گذشت ما ایشان را همچنان در مقام فرمانداری شهرستان کرج تایید میکنیم و ادامه خدمتشان را برای اسلام و انقلاب اسلامی دراین شهرستان بویژه با این چو نه تنها مفید و موثر بلکه لازم و ضروری میدانیم و امیدواریم همچنان در راه خدمت به خلق موفق و موید باشند و همچنین توفیق روزافزون مسئولان متعهدی را که حالصانه و صمیمانه در جهت تثبیت و استقرار خط امام مجاهدت می‌کنند از خدای منان خواستاریم.

شورای شهر کرج- سپاه پاسداران انقلاب اسلامی کرج- ستاد مرکزی مبارزه با گرانفروشی و احتکار کرج- بنیاد مستضعفان کرج- حزب جمه

فشاگری جدید دانشجویان مسلمان پیروخط امام

موساد از دیدگاه «سیا» ۳

تردیدی در وفاداری به کشور صهیونیستی اسرائیل و یا وطن خویش، وجود داشته باشد، استخدام افراد غیریهود نسبتاً نادر است.

بسیاری از عربها، بخصوص داوطلبین آنها، بطور مستقیم و غیرمستقیم سرویس‌ها را یاری می‌دهند. این امر حاصل از هوسهای مادی و پولی است. بهرحال اسرائیلی‌ها، این اعراب را منابع خوبی برای کسب اطلاعات موثق نمی‌دانند. اسرائیل اغلب فلسطینی‌ها را بر بقیه به سبب کنترل بیشتر آنان، ترجیح می‌دهد، زیرا که اکثر پس‌انداز و درآمدشان بعد از جنگ ۱۹۴۸، در اسرائیل مسدود شده است. در شرایط مشخصی، این سپرده‌های بانکی، بجهت خدمات اطلاعاتی این افراد آزاد شده است. اسرائیلی‌ها تقریباً از هر نوع تمایلات و گرایشات عمال بهره‌برداری می‌کنند. تلاش زیادی برای اتکاء به نژاد یهود، گرایشات طبیعی مذهبی، طرفداری از صهیونیسم، تنفر از افکار و عمال ضدنژاد سامی، احساسات ضدروسی در موقع لزوم و غرایز انسانی، می‌نمایند. تهدید به اخاذی نیز بکار می‌رود. تکنیکهای استخدامی دیگری نظیر، پیشنهاد پول، فرصتهای شغلی، و یا آزاد ساختن از زندان نیز، مورد استفاده است.

پول در میان اعراب اثر مخصوصی دارد. اسرائیل تاکنون بطور موفقیت‌آمیزی بر نقاط ضعف دیگر اعراب نیز نظیر حسادت، رقابت، ترس و اختلافات سیاسی بین آنها، تکیه و بهره‌برداری کرده است.

اسرائیل از مکانهائی که با پرچم کشورهای بیگانه مزین شده، نیز بنحو موفقیت‌آمیز و گسترده‌ای، برای استخدام افراد استفاده می‌کند. در حوادث متعددی اسرائیل به اتباع کشورهای اروپای غربی، تحت پوشش سازمان ملی اطلاعات ناتو، نزدیک و متوسل شده و آنها را به استخدام خود در آورده است، تا عملیاتی در کشورهای مشخص عربی انجام دهند.

درحالیکه افسران اطلاعات، عملاً به اهمیت مسائل امنیتی آگاهی دارند باهمه این اوصاف، بی‌دقت می‌باشند. اگرچه تعلیمات بسیار خوبی دیده‌اند، افسران اطلاعاتی اسرائیل، اغلب در استفاده از تلفن درخارج از کشور بی‌ملاحظه‌اند. همچنین آنها اغلب مقادیر زیادی اطلاعات بخاطر اعتماد فوری و تماس باعمالی که تنها روابط مختصری با آنان داشته‌اند، بروز می‌دهند. معهذا، آنها هرچند صباحی، اصول اساسی حرفه خود را بکار می‌برند و برای مدتی زندگی عمال خود را با مقررات متعدد امنیتی، که ناچار به تحمیل آن می‌باشند، سخت و دشوار می‌کنند. گاهی در ملاقاتهای از پیش تعیین شده، بین یک افسر و یک عامل، «ضد مراقبت» توسط دو یا چند افسر دیگر برای شناسائی تامین مراقبتهای احتمالی، مکان ملاقات و حفاظت افسر رابط، انجام می‌پذیرد. در مراحل استخدام عمال، افسران تماماً از اسم مستعار استفاده کرده و موافقتهای محرمانه‌ای با عامل موردنظر باجراء می‌گذارند و برای او نیز اسمی فرضی یا مستعار انتخاب می‌کنند. هرگاه پول یا پاداشی به عامل داده می‌شود، افسران می‌کوشند که با دریافت رسیدی که به دستخط اوست، تضمینی دریافت کنند. اگرچه گاهی ممکن است یک عامل برای کسب آموزش ویژه به اسرائیل فرستاده شود، ولی اجرای آن آسان و ارزان تمام نمی‌شود.

بنابراین، معمولاً افسران اطلاعاتی شخصاً مسئول آموزش عمال بوده و اساسی‌ترین مهارتهای حرفه‌ای، مسائل حفاظت و امنیت، و استفاده از دستگاههای رادیوئی و بهره‌برداری از کدهای ارتباطاتی، را به او یاد می‌دهند. اگر فوریت شرایط آموزشهای ویژه‌ای را ایجاب کند، افسران اسرائیلی آپارتمانی را برای مقاصد خود در پاریس یا نیویورک اجاره می‌کنند. عمالی که اینگونه تعلیم دیده‌اند، استفاده از مرکب سری و ترکیبات آن را آموخته و نحوه پنهان نمودن مدارک و نامه‌ها را دربدن و لباس می‌آموزند. همچنین تسلیم اطلاعات به مکانهای مخفی تضمین شده، و یا چگونگی تماس و ارتباط با افسر مربوطه و یا اداره مرکزی را یاد می‌گیرند.

متدهای ارتباطاتی بسیار مختلف است، و به مکانها و شرایط بستگی دارد. تماس برای ملاقاتهای شخصی بین عامل و افسر رابط از طریق نوشته‌های سری، نوشتارهای باز، و یا پیغام شفاهی به توسط پیک (واسطه یا رابط موقتی) انجام می‌گیرد. مراکز و شهرهای مورد استفاده، دارای اسم کد بوده و مکانهای ملاقاتی در وقتهای مشخص، بازمانها و مکانهای دیگر اضافی مشخص می‌شود. در مواقع حساس و فوری، عامل بوسیله کد باز تلفنی یا تلگرافی، که از قبل تعیین شده یا نامهٔ کدداره، افسران اطلاعاتی را باخبر می‌کند. در صورتی که زمان اجازه دهد، از طریق نوشته‌های سری یا پیک، افسر مزبور مطلع می‌گردد.

اسرائیلی‌ها تاکید بسیاری بر روابط شخصی، باعمال خود دارند.

آنها به سبب دست و دلبازی فوق‌العاده در اعطاء امتیازات فردی و کمکهای پولی برای حفظ خشنودی عمال، شناخته شده و مشهورند. یکی از این افراد، یک روزنامه نگار در پاریس بود که مسئولین فرانسوی را به استخدام خود در می‌آورد و به کسب اطلاعات از خبر دهندگان ناشناس و یا شناخته شده درجهان سیاسی فرانسه می‌پرداخت. او مبلغی برابر ۱۰۰۰ دلار آمریکائی هرماه دریافت می‌کرد. بمدار سالها فعالیت مداوم و یک رشته همکاری با افسران اسرائیلی، به خدمات او بتدریج، ولی نسبتاً فوری خاتمه داده شد. پرداخت معینی که بطریق نرخ یک ماه حقوق برای هرسال خدمت، حساب می‌گردد، برای تخفیف احساس آزردگی عامل باو پرداخت می‌شود. از جهت دیگر، اسرائیلی ها می‌توانند مطلقاً با افسران اطلاعات و عمال خود، با بی‌رحمی و خشونت عمل کنند، بخصوص اگر بی‌وفائی و خیانت، عملیات حساسی را تهدید، و یا امنیت کشور اسرائیل را بخطر اندازد. حوادث مختلفی درباره یهودیان اروپائی، که حین یا بعد از کار برای سرویس اسرائیلی با مصرعان نیز، برای مبلغ قابل توجهی پول، وارد معامله شده‌اند، اتفاق افتاده است. اینگونه یهودیان که تشویق و تحریک به سفر به اسرائیل، یا عبور غیر قانونی شده‌اند، در دادگاه اسرائیل محاکمه شده و به اشد مجازات ۱۰ تا ۱۴ سال زندان محکوم شده‌اند.

اداره مرکزی موساد، پایگانی، جریان و نشر گزارشات را با روش دشواری کنترل می‌کند، که با آزادی زیادی که در انجام عملیات، اجازه داده شده است، متناقض است. یک افسر اطلاعاتی اسرائیل، در خارج از کشور باید همه اطلاعات گزارش شده توسط عامل خود را بپذیرد، و نباید حتی یک لغت را نیز تغییر دهد. افسران اطلاعاتی از اداره مرکزی سؤالهای آماده و مفصلی دریافت می‌کنند و تنها مقدار ناچیزی از محتوی درخواست شده را می‌توانند تغییر داده و سپس مطالب را کامل تحویل دهند، بسیاری از عمال، از سطح دانش ضعیفی برخوردارند و افسران اطلاعاتی حین ملاقات از آنان، براساس سوالات اداره مرکزی، بازپرسی می‌کنند، تا اطلاعات دقیق را کسب کنند. افسر اطلاعات سپس باید همه گفته‌های عامل راحتی اطلاعات آشکار را نیز گزارش کند. افسر اطلاعات، در صورتیکه بخواهد، می‌تواند یادداشتها و تذکرات خود را نیز با گزارش عامل ارسال کند.

اداره مرکزی موساد، گزارشات عمال را برای همه آژانس‌های مشتری خود ارسال نمی‌دارد. حجم قابل توجهی از گزارشات برای یک واحد ویژه «بررسی و آنالیز» فرستاده می‌شود، برای مثال، معمولاً گزارشاتی که درباره مسائل اعراب است به سرویس اطلاعات نظامی و گزارشات ضد اطلاعاتی به شین بت منتقل می‌شود. بهر صورت، گزارشات استثنائی نیز برای مقاماتی که خط مشی سیاسی اسرائیل را تعیین می‌کنند، فرستاده می‌شود. افسران اطلاعات موساد، کپی گزارشات را به سفرای اسرائیل نشان نمی‌دهند، و تنها به اداره مرکزی در تل آویو ارسال می‌دارند.

سرویس‌های اسرائیل علاقه بسیار وافر و هوشیارانه‌ای، در بهره برداری و توسعه تجهیزات تکنیکی دارند. از سالهای ۱۹۴۷- ۱۹۴۸ سرویس اخبار و اطلاعات عملیات سری «تامین مراقبت تکنیکی» را بر علیه اعراب و هیئتهای انگلیسی در سازمان ملل متحد بکار می‌برد. موساد با همکاری شین بت، آموزشهای تکنیکی را به سرویس‌های امنیت و اطلاعات ترکیه و غنا تعلیم می‌دهد. مبادله تجهیزات و اطلاعات تکنیکی با سرویس‌های اطلاعات و امنیت ژاپن نیز برقرار شده است. موساد در عملیات تکنیکی، در خارج از اسرائیل، توسط شین بت و اطلاعات نظامی یاری می‌شود. قدرت و توانائی تکنیکی سرویس‌های اسرائیل، برای تقاضاهای عادی کافی است. علاوه بر این، هماهنگی بسیار نزدیکی بین سرویس‌ها و نیازهای صنعتی کشور وجود دارد. صنایع کشور تهیه و توسعه تجهیزات تکنیکی مورد نیاز سرویس‌ها را برای ادامه عملیات ارتباطاتی و مخابراتی، تضمین و حمایت می‌کند. وجود ب برنامه‌های محدود تحقیقاتی، که همراه و آمیخته با لیاقت و مهارت عالی اسرائیل در مسائل تکنیکی است، چنین نشان می‌دهد که اسرائیل قصد ندارد که از پیشرفتهای حاصل در وسائل تامین مراقبتهای ارتباطاتی و مخابراتی، و دستگاههای خنثی سازی آن عقب بماند.

یک- روابط با سرویس‌های دیگر: موساد روابط خوبی با شین بت سرویس اطلاعات نظامی، مرکز تحقیقات و طرح ریزی سیاسی وزارت امور خارجه و بخش «وظایف ویژه» پلیس دارد. موفقیتهائی نظیر حمله انتبه، نمونه‌ای از طرح ریزی و اجراء هماهنگ و دقیق می‌باشد. این حادثه گواهی، بر روابط خوب میان سرویس‌های اسرائیل است.

کمیسیون «اگرانت» از هماهنگی بیشتری بین سرویس‌ها حمایت نمود و پست و نقش مشاورین اطلاعاتی را برای کنترل و تحت نظر داشتن اختلافات و مشاجرات مدیریت داخلی سرویسها، را احیاء نمود. مبادلات بین موساد و سرویس‌های دیگر از طریق «وعدت» که مکانیزم هماهنگی است، و بکارگیری کمیته‌های ویژه هماهنگی در مسائل مشخص، بهرصورت همکاری و هماهنگی بین سرویسها را تضمین و تداوم می‌بخشد.

دو- روابط وابسته با سرویس‌های بیگانه؟ موساد روابط وابسته با بسیاری از سرویس‌های امنیتی و اطلاعاتی سراسر جهان دارد. غیر از چند استثناء، مدیریت اداره «عملیات سیاسی و روابط وابسته خارجی» مسئول تماس با اکثر سازمانهای خارجی است. در اکثر ملاقاتها، نقطه تماس در پایتخت کشورهای خارجی است، هر چند که تعدادی از سرویس‌های خارجی به روابط وابسته در خود اسرائیل پافشاری می‌کنند.

در حال حاضر، موساد با همکاری شین‌بت، روابط وابستهای با سرویس‌های اطلاعاتی و امنیتی بیگانه از طریق عضویت در گروه «کیلو وات» حفظ کرده است. این گروه تشکیلاتی است که با مسائل تروریسم عرب سروکار دارد و مشتمل از کشورهای آلمان غربی، بلژیک، ایتالیا، انگلستان، لوکزامبورک، هلند، سوئیس، دانمارک، کانادا، فرانسه، ایرلند، سوئد، نروژ، و اسرائیل است. اسرائیل روابط و تماس‌های غیررسمی با کشورهای دیگر اروپائی نظیر اسپانیا، پرتقال و اطریش در مسائل تروریسم نیز دارد.

اسرائیل در طی سالها کوشید، تا حلقهٔ محاصرهٔ اعراب را با ایجاد روابط با کشورهای غیر عرب مسلمان در خاورمیانه بشکند. در اواخر ۱۹۵۸، یک سازمان روابط وابسته رسمی سه جانبه، شامل موساد، سرویس امنیت ملی ترکیه (TNSS) و سازمان اطلاعات و امنیت ایران (ساواک)، تشکیل شد، که این سازمان «نیزهٔ سه سر» نامیده شد. براساس توافقات، این سازمان چیزی علاوه بر روابط دوجانبه موساد، با هریک از این سرویس‌ها بود. تشکیلات «نیزهٔ سه سر»، علاوه بر تداوم مبادلات اطلاعاتی، جلساتی نیز هر نیم سال، در سطح رؤسای سرویس‌ها داشته است. مبانی کلی اصل توافق با ترکیا، علاوه بر تصویب قانونی روابط وابسته بین دو کشور اسرائیل و ترکیه، تاکید نموده است، که موساد اطلاعاتی از فعالیتهای عمال شوروی در ترکیه، و کسانی که بر علیه ترکیه در سراسر خاورمیانه عمل می‌کنند را در اختیار سرویس ترکیه قرار دهد. در مقابل، ترکیا موافقت نمودند که هرگونه اطلاعات از مقاصد سیاسی کشورهای عربی را که بر امنیت اسرائیل اثری دارد، در اختیار اسرائیل بگذارند.

در ضمن ترکیه فعالیتها و مشخصات عمال مصری، که بر علیه اسرائیل فعالیت می‌کنند را در اختیار آنها بقرار دهد. همچنین سرویس اسرائیل تعلیمات تکنیکی و ضد جاسوسی ترکیا را بعهده گرفته است.

هدف اصلی روابط اسرائیل با ایران، ایجاد و توسعه سیاستهای ضد عربی و موافق اسرائیل، در تصمیمات مقامات ایرانی بود. از اواخر دهه ۱۹۵۰ به بعد، در طی سالها، موساد در عملیات مشترکی با ساواک، همکاری داشته است. موساد، به فعالیتهای ساواک یاری داده است و کردهای عراق را حمایت نموده است. اسرائیل مرتباً گزارشاتی در باره فعالیتهای مصر در کشورهای عربی، تحولات و حوادث عراق، و فعالیتهای کمونیستها، که اثراتی بر ایران داشت، به سازمان اطلاعات ایران منتقل میکرده است.

روابط وابسته اسرائیل در آفریقا، بنحو قابل توجهی «کشور به کشور» متفاوت است، و به فوریت شرایط بستگی دارد. فعالیتهای اطلاعاتی اسرائیل در آفریقا، معمولاً تحت پوشش‌های تعلیمات و آموزشهای نظامی و پلیسی، فروش تسلیحات، به قوای نظامی کشورها، و برنامه‌های کمک و توسعه، انجام می‌پذیرد.

کشورهای عرب توام با سازمان «وحدت آفریقا»، فشار فوق‌العاده‌ای بر اکثر کشورهای آفریقا، در قطع همه روابط رسمی با اسرائیل وارد آورده‌اند. علیرغم قطع روابط دیپلماتیک بین اسرائیل و بسیاری از کشورهای آفریقائی، اسرائیل هنوز روابط وابسته خود اطلاعاتی، را با تعدادی از سرویس‌های آفریقائی، حفظ کرده است. اسرائیل نیز روابطی با سرویس کنیا دارد. در آفریقای مرکزی، اسرائیل هنوز در زائیر فعال است. در غرب آفریقا، اسرائیل سرویس امنیت و پلیس لیبریا، را آموزش می‌دهد. همچنین در تأسیس سرویس اطلاعات نظامی غنا همکاری داشته است. در آفریقای جنوبی، اسرائیل روابطی با سرویس‌های اطلاعات و امنیت آفریقای جنوبی دارد.

اسرائیل در طی سالها، در آمریکای لاتین بسیار فعال بوده است. یکی از بزرگترین موفقیتهای اطلاعاتی، دستگیری آدولف آیشمن، رهبر سابق نازی بود که در آرژانتین بوقوع پیوست. اخیراً، اکثر فعالیتهای «روابط وابسته» در آمریکای لاتین، در مسائل آموزشی و عملیات ضدتروریستی متمرکز شده است. برای مثال، کنسولگری اسرائیل در ریودوژانیرو، پوشش‌های لازمه را برای، پایگاه منطقه‌ای موساد فراهم آورده است، که شامل کشورهای برزیل، آرژانتین، شیلی، و اروگوئه می‌باشد، افسرانی از این مرکز، برای تعلیم به سرویس آرژانتین به بوینس‌آیرس می‌روند. در جریان اینگونه تماسها، افسران اسرائیلی درگیری گسترده‌تری را در عملیات مشترک ضدتروریستی، توصیه می‌کنند. اسرائیل «روابط وابسته‌ای» با سرویس‌های امنیتی مرکزیک، نیکاراگوئه، گوستاریکا، پاناما، جمهوری دومینیکن، ونزوئلا، کلمبیا، اکوادور، و پرو نیز حفظ کرده است. کاراکاس مرکز منطقه‌ای برای آمریکای مرکزی، شمالی و غربی آمریکای لاتین است.

اسرائیل مدت زمانی در آسیای شرقی فعالیت می‌نمود. آنها آموزش اطلاعاتی را در اختیار دولت جمهوری چین (ملی) قرار می‌دادند و «روابط وابسته‌ای» با آنان داشتند. اسرائیل روابطی نیز با ژاپن، تایلند، اندونزی، و سرویس‌های کره جنوبی، بخصوص در مسائل تروریستی دارد. بزرگترین مرکز منطقه‌ای موساد در آسیای شرقی در سنگاپور می‌باشد. رئیس پایگاه موساد، در سراسر این منطقه، مکرراً سفر کرده و با سرویس‌های کشورهای مجاور معاملات و قراردادهائی می‌بندد. اندونزی بعنوان یک کشور مسلمان، روابط دیپلماتیک رسمی با اسرائیل ندارد. بنابراین، روابط دوجانبه موساد- اندونزی، خیلی محافظه‌کارانه می‌باشد.

نمایندگان موساد در سنگاپور، مورد تأیید و تصویب سرویس اندونزی می‌باشند. همچنین افسران موساد در جاکارتا، نیز تحت پوشش‌های تجاری فعالیت می‌کنند. دلیل اولیه «روابط وابسته» با اندونزی، کسب کمک در تلاشهای ضدتروریستی می‌باشد. از سوی دیگر، بدین طریق، اسرائیل نعتها در عملیات ضدتروریستی درگیر می‌شود بلکه فرصتی نیز برای جمع‌آوری اطلاعات و درگیری در فعالیتهای سیاسی یک کشور مسلمان نیز می‌یابد.

حجت الاسلام محقق داماد، معاون وزارت دادگستری

هیچ چیز را باقانون معامله نمی کنیم

● باید افراد متخلف را که باعث ننگ جمهوری اسلامی هستند، از سازمانهای دولتی کنار گذاشت

● روش تظلم را به نحوی ساده و از طریق رسانه‌های گروهی به مردم مستضعف یاد بدهید

حجت الاسلام دکتر سید مصطفی محقق داماد، معاون دادگستری جمهوری اسلامی ایران ورئیس سازمان بازرسی کل کشور، در یک مصاحبه به سئوالاتی در مورد دادگستری وسازمان بازرسی کل کشور پاسخ گفتند. متن مصاحبه به شرح زیر است:

قانون را نباید فدای هیچ چیز بکنیم

کارمان در اجرای قانون موضع گیری میکنیم و هیچ چیز را با قانون معامله نمیکنیم به گفته امام خمینی رهبر کبیر انقلاب و بنیانگذار جمهوری اسلامی ایران امسال سال قانون است افراد متخلف ودیکتاتورها از اجرای قانون هراس دارند. با توجه به رهنمودهای امام در موضع امیدوارم باتفاق دیگر همکاران خود بنوانیم قانون کشور را که همان قانون اسلام وقرآن است تا حد توانائی خود پیاده و اجراء کنیم که البته تا حدود زیادی با استقبال مسئولان در نهادها وارگانهای مملکتی مواجه بوده و هستیم.

● وظیفه کارمندان دولت

چه خوب فرمود امام مان که مردم وظیفه خود را نسبت به انقلاب و جمهوری اسلامی ایران به خوبی ادا نموده و آنچه در توان داشتند در طبق اخلاص نهادند اکنون این ماهستیم که باید وظیفه خودمان را انجام دهیم وزارتخانه‌ها ادارات وسازمانهای دولتی بایستی خود را بطرف نهادهای انقلابی متمایل سازند و همانگونه که این برادران ایثارگر تمام وقت بدون کوچکترین چشم داشت مادی در اختیار این مردم مستضعف وهمیشه در صحنه هستند کارمندان دولت نیز خالصانه ترومومنانه تر از پیش تمام وقت خود را در خدمت پیشبرد هدفهای انقلاب بگذارند.

ضمناً سازمان بازرسی کل کشور نیز وظیفه خود میداند اگر در پی اصلاح سازمانهای اداری با قانونهای دست وپاگیر وطاغوتی که نارضایتی مردم را فراهم میکند مواجه شد تذکر لازم را بمنظور تهیه لایحه به وزارتخانه مربوطه بدهد.

وی افزود: سازمان بازرسی کل کشور دراجرای‌ماده۱۷۴قانون‌اساسی‌براساس حق نظارت قوه قضائیه تشکیل شده که در صورت مشاهده تخلف یا نارسائی نحوه کار و فعالیت کلیه دستگاههای دولتی و نهادهای وابسته به دولت را مورد رسیدگی قرار داده و از طریق مراجع ذیصلاح اقدام خواهد کرد این سازمان اصولا بمنظور نظارت بر حسن جریان امور واجراء صحیح قوانین در دستگاههای اداری بوجود آمده و رسیدگی به تخلفات اداری در همه ارگانها، سازمانهای دولتی و وابسته به دولت، نخست وزیر، رئیس جمهور، قاضی و غیر قاضی و ارسال پرونده سوء آنها به مراجع ذیصلاح از جمله وظایف سازمان بازرسی کل کشور است.

● رسیدگی به تخلفات اداری

در مورد نحوه مراجعات مردم به سازمان بازرسی کل کشور حجت الاسلام محقق گفت: سازمان بازرسی کل کشور زمانی مرجع رسیدگی است که شاکی به اداره مربوطه رفته و اقدامات لازم را انجام داده باشد ولی اگر قانون در بارهاش اجراء نشد به ما مراجعه کند دکتر محقق افزود: سازمان بازرسی کل کشور به تخلفات اداری رسیدگی می‌کند اگر اداره، سازمان، وزارتخانه، دادگاه و یا ارگانها و نهادهای انقلابی بوظیفه قانونی خودشان عمل نکردند شاکی میتواند همراه با سوابق‌اقداماتی که انجام داده است به سازمان بازرسی کل کشور مراجعه کند.

این نکته را نیز باید اضافه کنم که نحوه کار سازمان بازرسی کل کشور در مورد امور حقوقی فقط به فقط رسیدگی به تخلفات قاضی است باین صورت که اگر قاضی در رای صادره تخلف کرد، تخلفش را بررسی کند.

● اقدامات سازمان بازرسی کل کشور

رئیس سازمان بازرسی کل کشور گفت بدنبال شکایات مردم هیاتهایی را بمنظور بازرسی به محلات گیلان، خرم آباد، و علیشاه عوض فرستادیم همچنین برای بازرسی از نحوه کار وزارتخانه‌های کشاورزی، صنایع بهداری هیاتهایی از بازرسان قضائی به این وزارتخانه‌ها اعزام شدند تاچنانچه با سوء جریاناتی مواجه شدند نتیجه کار را باطلاع مردم شهید پرور و همیشه در صحنه خواهیم رساند. رئیس سازمان بازرسی کل کشور گفت: بمنظور بررسی علل مرگ و میر ماهی در رودخانه‌های گیلان که همه ساله مبالغ زیادی خسارت وارد میکند، هیاتی به این استان اعزام شده‌اند. همچنین بررسی و تحقیق در مورد تخلفات وجرائم سردفتران تهران از دیگر فعالیتهای سازمان بازرسی کل کشور است که نتیجه‌اش را به شورایعالی قضائی و ثبت کل ارائه داده‌ایم وی در مورد نحوه پرداخت وام به کشاورزان ازسوی بانک کشاورزی گفت: بانک این وام را باید بمنظور تولید بدهد در حالیکه در بعضی موارد اینطور عمل نشده و پول را به کسانی داده‌اند که این افراد با این پولها در بازار سرگرم کاسبی هستند.

در مورد انحلال دادگاه تخلفات زمان جنگ حجت الاسلام دکتر محقق گفت: در پی گزارشاتی که از نحوه کار دادگاه تخلفات زمان جنگ به سازمان بازرسی کل کشور رسیده بود موضوع از سوی بازرسان قضائی ما بررسی و پیگیری و در این بررسی مشاهده شد افرادی که هیچگونه مسئولیتی ندارند بدون اجازه مقامات مسئول دادگاه مرتکب کارهای خلاف قانون میشوند که موجب ناراحتی حکام عالیقدر شرع و دیگر مقامات این دادگاه شده‌اند لذا مرجعی برای رسیدگی به کار وپرونده این کارکنان غیر مسئول تعیین شد و جریان تحت بررسی است.

وی در مورد پخش فیلم مصاحبه با کارگران کارخانه ماشین سازی اراک توسط سیمای جمهوری اسلامی ایران گفت: با توجه به محاصره اقتصادی و جنگ تحمیلی رژیم کفر عراق علیه جمهوری اسلامی ایران در کارخانجات ما در سراسر کشور نکات مثبت فراوانی مشاهده میشود که در پخش این فیلم به آن اشاره نشد.

● لزوم دقت در سازمانهای دولتی

رئیس سازمان بازرسی کل کشور در قسمتی دیگر از سخنانش افزود: ما در بازرسی از وزارتخانه‌ها و سازمانهای دولتی با افرادی برخورد کردیم که حتی لیاقت وزارت را هم دارند ولی عملا در پستهای پائین و غیر مسئول مشغول انجام وظیفه هستند که باید بعلت نیاز مبرم سازمانها به نیروی انسانی از تجربه این اشخاص استفاده کرد و بر عکس افراد متخلف و کسانی را که مرتکب کارهای خلاف قانون میشوند و باعث ننگ جمهوری اسلامی ایران هستند از سازمانهای دولتی کنار گذاشت.

وی افزود: بازرسان این سازمان علاوه بر بازرسی، مسئولان را ارشاد و راهنمائی نیز خواهند کرد چه ما هم اکنون بیش از هر چیز نیاز به نیروی انسانی مومن، پاک، صدیق، متعهد، انقلابی، با تجربه، متخصص و پای بند به انقلابمان داریم.

وی از مسئولین قوه قضائیه خواست که روش تظلم را بنحوی ساده از طریق رسانه‌های گروهی به مردم مستضعف یاد بدهند تا مستضعفین بدانند برای احقاق حق خود به کدام سازمان و مرجعی باید مراجعه کنند.

درزمینه پیاده کردن قانون بازسازی در دادگستری رئیس سازمان بازرسی کل کشور گفت: از سوی شورایعالی قضائی ٤ نفر برای نظارت عالی بر این امر انتخاب شده‌اند که پس از معرفی نماینده نخست وزیر، کار خود را در دادگستری آغاز خواهند کرد.

البته باید اضافه کنم که نوعی تصفیه، پاکسازی و بازسازی از ابتدای انقلاب در دادگستری صورت گرفت ولی درعین حال باز هم پرونده ها بازبینی میشوند تا اگر مسائلی مشاهده شد بررسی و تحقیق شود. حجت الاسلام دکتر محقق افزود: این قانون قضات را شامل نمیشود و فقط مربوط به کارکنان دادگستری است.

در مورد ترکیب اعضای سازمان بازرسی کل کشور حجت الاسلام دکتر محقق گفت، بازرسان قضائی ما جملگی از فضلای حوزه علمیه قم، از برادران مومن، متعهد، شریف، انقلابی و از بازرسان قضائی و با تجربه و متخصص هستند.

حجت الاسلام دکتر محقق در قسمتی دیگر از سخنانش گفت: بمنظور بررسی مطبوعات، واحدی را در این سازمان ایجاد کرده‌ایم که هدفش رسیدگی و پیگیری به انتقادات سوء جریانات و تخلفاتی است که از زبان مردم در مطبوعات صبح و عصر مطرح می‌شود. معاون دادگستری و رئیس سازمان بازرسی کل کشور اخطار کرد. اگر مسئولین به مکاتبات این سازمان پاسخ مکفی، سریع و یا در امر بازرسان هیات‌های اعزامی این سازمان کار شکنی و خللی ایجاد کنند، خود این مساله یک نوع تخلف محسوب میشود و تعقیب قانونی دارد.

حجت الاسلام سید مصطفی دکتر محقق داماد در پایان گفتگوی خود اظهار امیدواری کرد که با پیاده شدن تشکیلات جدید سازمان تحت توجهات ولی عصر ارواحنا له الفداء و به پیروی ازرهنمودهای حکیمانه امام و با ارشاد وامداد شورای عالی قضائی بتواند هر روز خدمات ارزنده‌تری در جهت پیشبرد اهداف عالیه انقلاب اسلامی و اعمال نظم و حسن جریان انقلاب بر سازمانهای دولتی و نهادها وارگانهای انقلابی بحضور ملت عزیز وهمیشه درصحنه تقدیم دارد.

دست به برق نزن

دوست من، سلام

چندروز پیش، از بالای یک خانه می‌گذشتم؛ چشمم به بچهٔ کوچکی افتاد که لب باغچه نشسته بود و گریه می‌کرد.

دلم برای آن بچه سوخت، پایین آمدم وروی لب حوض نشستم و گفتم: «کوچولو چرا گریه می‌کنی»؟

باپشت دست اشکهایش راپاک کرد و گفت: «مامانم مرادعواکرده است.»

گفتم: «خوب حتماً کاربدی انجام داده‌ای؟»

گفت: «من هیچ کاری نکردم.»

گفتم: «پس چرامامانت تورادعواکرد؟»

دمپایی‌هایش راازپایش درآورد و گفت: «داشتم یک میخ کوچولو راتوی سوراخ "پریز" می‌کردم که مامانم ازراه رسیدومرادعواکرد.»

بالهایم رابه هم زدم و گفتم: «وای وای! چه کاربدی کردی، نگفتی یک موقع خدای نکرده دچار "برق گرفتگی" می‌شوی»

یکی ازدمپایی‌هایش راتوی باغچه انداخت وگفت: «برق گرفتگی» یعنی چه؟، مگرچیز بدی است؟»

گفتم: «اگر کسی دست به سیم برق ویادست درسوراخ پریز برق بکند، جریان برق والکتریسیته چون خیلی قوی است اورامی‌کشد وازبین می‌برد».

آن دوست کوچولو باتعجب گفت «آقاکلاغه پس چرااین‌راامانم‌به‌من نگفت! فقط گفت‌دست به سیم برق نزن.»

گفتم: «عیبی ندارد، حتماً مامانت یادش رفته برق گرفتگی رابرایت توضیح بدهد.»

گفت: «چراخودبزرگترها دست به پریز برق می‌زنند؟»

گفتم: «برای‌اینکه‌بزرگترها می‌دانند چه طوری دست به پریز ویاسیم برق بزنند که دچار برق گرفتگی نشوند.»

گفت: «قول می‌دهم که دیگر به برق دست نزنم.»

گفتم: «آفرین حالا شدی بچه خوب!»

ازباغچه به طرف کوچه پریدم وبرروی سیم برق نشستم؛ می‌خواستم ازآن دوست خوبم خداحافظی کنم که باصدای بلند گفت: «آقاکلاغه چه طور خودت روی سیم برق نشستی؟

قارقار کردم وباخنده گفتم: «آخرپای همهٔ پرنده‌ها ازمادهای پوشیده شده است که جریان برق ازآن عبورنمی‌کند.»

گفت: «خوب حالا خیالم راحت شد.»

بااوخداحافظی کردم وبه هواپریدم.

دوست تو

آقاکلاغه

آن کس که جان می‌دهد

روزی مردی از جنگلی عبور می‌کرد، چشمش به گنجشکی افتاد که بر روی درختی نشسته بود و با نگرانی و وحشت از این شاخه به آن شاخه می‌پرید و مرتب صدا در می‌آورد و دور لانهٔ خود می‌چرخید.

مرد از این کار گنجشک متعجب شد ایستاد و به درخت نگاهی انداخت. ناگهان چشمش به مار سیاهی افتاد که از درخت بالا می‌رفت و خودش را به طرف لانهٔ گنجشکها می‌کشید.

فهمید که مار می‌خواهد جوجه‌های گنجشک را بخورد و به همین خاطر است که گنجشک این قدر ناراحت و وحشت‌زده است.

بعد از چند لحظه گنجشک از درختی در همان نزدیکی برگهایی را با عجله چید و برگها را بر روی لانه‌اش گذاشت. به زودی تمام لانه از برگهای سبز پوشیده شد.

مار وقتی به لانه رسید چند بار سرش را بلند کرد و برگها را بو کشید و بعد راهش را کج کرد و به سرعت از درخت پایین آمد.

مرد فهمید که آن برگها سمی بوده است و خداوند برای حفظ جان جوجه‌های گنجشک، پوشاندن لانه با برگهای سمی را پیش پای گنجشک گذاشت.

بازنویسی از کتاب پند تاریخ

باهم بخندیم

● تلف کردن وقت!

معلم از شاگردی پرسید: خزر دریاچه است یا دریا؟

شاگرد: آقا مگر خودتان نمی‌دانید.

معلم: چرا می‌دانم

شاگرد: پس چرا وقت کلاس را می‌گیرید و از من سئوال می‌کنید.

با تشکر از محمدعلی بریانی از کاشان

● بچهٔ شطا:

مردی از کوچه‌ای می‌گذشت که چشمش به بچه‌ای افتاد، که می‌خواست زنگ درخانه‌ای را بزند. پسرقدش کوتاه بود و نمی‌توانست زنگ را بزند. مردلش برای او سوخت.

به اونزدیک شد و زنگ را برایش به صدا درآورد. بعد رو به پسر کرد و گفت: خوب حالا می‌خواهی چه کار کنی؟

پسر با خنده گفت: حالا باید فرار کنم.

با تشکر از جمال عامی‌یخواه

بخوانیم و بدانیم

۱ - مینقار مصنوعی: لک‌لکی، در آلمان غربی زندگی می‌کند، که از موقع تولد منقارش کج بود. او به هر صورتی که بود شکمش را سیر می‌کرد. ولی وقتی خودش صاحب بچه شد، نتوانست با آن منقار کج به فرزندانش غذا بدهد. به همین خاطر چند نفر دامپزشک آلمانی با فلز آلومینیم، پوششی برای هر دو منقار لک‌لک درست کردند و به این ترتیب لک‌لک توانست به راحتی به بچه‌هایش غذا بدهد.

۲ - انبار غذای عجیب: در لانهٔ مورچه‌های عسل‌دار صحرا، کارگران لانه، شکم مورچه‌های جوان را از عسل پر می‌کنند. بعد این مورچه‌های جوان از سقف آویزان می‌شوند، تا در زمستان از آنها به عنوان ذخیرهٔ غذایی استفاده کنند.

۳ - الفبای نابینایان: روش بریل روشی است که نابینایان برای خواندن و نوشتن به کار می‌برند. این روش را «لوئیس بریل» که خودش در ۳ سالگی در تصادفی کور شد، به وجود آورده است.

چیستان

آن چیست‌که دردوقت کمیاب شود
گر آب تنی کند تنش آب شود
گر گرم شود گریه کند تا میرد
گر سرد شود زندگی از سر گیرد

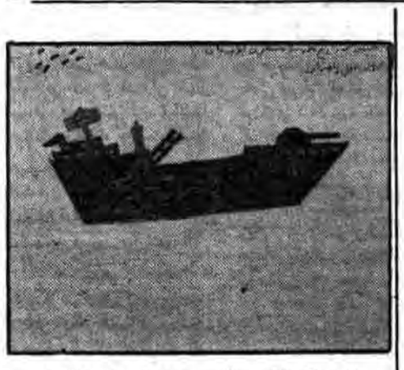

این نقاشی را مجید خواجه‌زارع از فلاورجان فرستاده است

بازی کنیم

باقرار دادن این خطها در کنار هم یک سگ بسازید

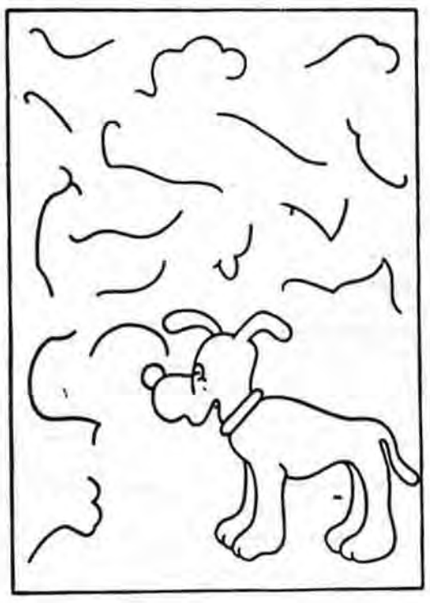

دراین تصویر چند شکل وجود دارد

حجت الاسلام معادیخواه وزیر ارشاد اسلامی:

اشغال قدس عزیز برای مسلمانها یک ننگ غیرقابل تحمل است

بعد از ظهر دیروز حجت الاسلام معادیخواه وزیر ارشاد اسلامی در کنفرانس مطبوعاتی با حضور خبرنگاران داخلی و خارجی شرکت کرده وبه سئوالات خبرنگاران پاسخ داد. بگزارش خبرنگار ما ابتدا حجت الاسلام معادیخواه مقدمه‌ای در رابطه با اخبار دروغ دستگاههای تبلیغاتی استکبار جهانی وچگونگی سیستم جدید خبرگیری دستگاههای تبلیغاتی داخلی و خارجی اظهار داشت:

● سخنان وزیر ارشاد

وی گفت: جمهوری اسلامی بعد از پیروزی تاریخی ۲۲ بهمن مراحل مهمی را پشت سرگذاشته و راه خودش را از میان سنگلاخها ومشکلات طبیعی ومصنوعی گذرانده و من امروز اعلام میکنم که جمهوری اسلامی در مرحله‌ای است که آماده شده تانظم مطلوب را برکشور حاکم بکند نظمی که نه نظم غربی است و نه نظم مارکسیستی، دشمنان ما، ما را به ضدیت با نظم متهم کرده‌اند و میکنند ولی به زودی خواهند دید که جمهوری اسلامی از جدی‌ترین طرفداران نظم است، اما نه نظمی که در آن انسان مثل مهره‌ای از یک ماشین باشد، یا انسانها تابع بی‌چون و چرای فردی که در راس گروهی قرار گرفته باشند. نظم در راس جدول ارزشهای مکتب ماست ولی نظم اسلامی نظمی است که هرانسانی مسئولیت خودش را خواهد داشت، اما حق نظارت برهمه امور از او سلب نخواهد شد. ما اینک در مرحله‌ای هستیم که سریعاً برای حاکم کردن چنین نظمی اقدام می‌کنیم و امیدوارم در آینده بسیار نزدیکی دشمنان ما از دیدن چنین نظم یک بار دیگر مثل روز پیروزی انقلاب ما بهت زده شوند ودوستان ما و انقلابیون جهان دلگرم و امیدوار.

● حساس‌ترین مسئلهٔ جمهوری اسلامی

یکی از حساسترین مسائل جمهوری اسلامی مسئله ارتباط با بنگاهها ودستگاههای خبری است ما برای خبر وخبرگزاری احترام فوق العاده قائلیم. اما از دروغ نفرت بیش از حد تصوری داریم، درآینده بسیار نزدیکی جای مسئولین دستگاهها و بنگاههای خبری در جمهوری اسلامی مشخص خواهد شد. مسئولیت عمده را در این رابطه وزارت ارشاد اسلامی به عهده دارد من اعلام میکنم همه آنها که عملکردشان اثبات کند که در مقام منعکس کردن واقعیتها هستند حداکثر همکاری با آنها خواهد شد وهمچنین اعلام میکنم که جمهوری اسلامی احتیاجی به تعریف و تمجید برخلاف واقع ندارد تنها انتظار ما این است که احترام خبر و خبرگزاری محفوظ بماند و خبر و خبرنگار آلت دست مشتی سودجو در دنیا نباشد همه آن کسانی که برای منعکس کردن واقعیتها در جمهوری اسلامی مسئولیتی به عهده داشته باشند از حداکثر همکاری در آینده نزدیکی بهرمند خواهند بود.

ولی طبیعی است کسانی که هیچ هدفی جز پخش دروغ نداشته باشند نمی توانند توقع همکاری از وزارت ارشاد اسلامی در جمهوری اسلامی ایران داشته باشند.

در اولین فرصت سیستمی بوجود خواهیم آورد، که در این رابطه هر نوع سئوالی برسد از هر یک از خبرنگاران مطرح باشد جواب درستش را بتوانند از مسئول این پاسخگوئی بشنوند اما قبل از اینکه آن سیستم بوجود بیاید که خیلی دیر نخواهد بود هر دو هفته یکبار آماده‌ایم در همین جا با همین کیفیت دیداری باخبرنگاران داشته باشیم و در حد امکاناتی که قبل از بوجود آمدن سیستم مورد نظر هست برای روشن شدن واقعیات و مواضع جمهوری اسلامی به آنها کمک کنیم.

● دوام فاسدها بکمک دروغ

در این جا یک واقعیتی را لازم میدانم مطرح کنم که بنظر خودم از مهمترین واقعیتهای تاریخ زندگی بشر است و آن واقعیت این است که همه فاسد ها و مفسد ها در طول تاریخ به برکت دروغ زندگی کرده‌اند. اگر دروغ و نفاق از زندگی بشر حذف میشد هیچ ستمگری هیچ فاسد و جنایتکار و مفسدی نمی‌توانست در دنیا به زندگی خودش ادامه دهد امروز بنگاههای خبری و تبلیغاتی غرب تنها و تنها به دروغ در برابر قدرت انقلاب ما تکیه دارند، و تصور می‌کنند که برای همیشه میتوان به قدرت دروغ تکیه کرد اما من به شما قول میدهم که در آینده نه چندان دور به اشتباه خود پی ببرند و ببینند که دروغ دارای قدرت زیادی برای حفظ آنها نخواهد بود و در حال حاضر بارها و بارها دستگاههای خبری صهیونیستی و امپریالیستی در رابطه با انقلاب اسلامی ایران مشتشان حتی برای مردم خودشان در سطح نسبتا قابل ملاحظه‌ای باز شده و در آینده بسیار نزدیکی اعتبار خود را با پیروزیهایی که جمهوری اسلامی درپیش خواهد داشت از دست خواهند داد. توصیه من به همه آنها که فطرت انسانی دارند این است که اگر با دستگاهها و بنگاههای خبری متکی به دروغ مبارزه نمی‌کنند حداقل آلت دست آنها قرار نگیرند. ما امیدواریم به کمک انقلابیون واقعی دنیا بتوانیم درآینده نه چندان دوری یک شبکه خبری بوجود بیاوریم که الگوی صداقت در برابر این دستگاههای آکنده از دروغ باشد.

● تکیه به قدرت انسانها

ما به قدرت اراده انسان متکی هستیم که فوق همه قدرتها است و خدا به انسان چنین قدرتی داده که هرگاه اراده کند برهمه چیز غلبه خواهد کرد. دشمنان ما به نیروهای دیگری تکیه میکنند اما انقلاب ما به قدرت انسان و اراده انسان متکی است. انسانهائی که با خلوص نیتی خود را قربانی عقیده خود میکنند در اینجا به عنوان آخرین سخن تاکید میکنم که دشمنان جمهوری اسلامی به صورت بی‌رویه‌ای از اعدامها در جمهوری اسلامی حرف می‌زنند و روی آن تبلیغ میکنند. در حالیکه آنها بخواهند یا نخواهند این واقعیت در تاریخ ثبت شده که انقلاب اسلامی ایران از بزرگترین انقلابهای تاریخ بوده و بیشترین آزادی را به دشمنان خود داده است و دشمنان این انقلاب بزرگترین خیانتهای را با استفاده از این آزادی انجام داده‌اند به عنوان مثال دربین جنایات ایها سوراندن دانشمندان هست که از هولناکترین جنایتهای تاریخ است که از کتابخانه سوزی به مراتب بالاتر است. سوزاندن بچه‌ها، زن‌ها و مردهای غیر نظامی و بی‌گناه است. دنیا و تاریخ این حقیقت را خواهد شناخت که اگر این کسانی که به دروغ اشک بر این جنایتکاران میریزند سالم به مسائل نگاه میکردند و سالم جریانات را منعکس میکردند حداقل مقداری هم از جنایت این اعدام شدگان منعکس میکردند، کمااینکه مقداری از جنایات دست نشاندگان خود را در دنیا منعکس میکردند امروز کشتن انسان در مصر، در سودان از دید این بازیگران بی‌مانع است فقط کشتن جنایتکاران به جرم جنایتهای سهمگین سوژه‌ای برای تبلیغات هست این واقعیتها را انسانها خواهند فهمید و اعتبار این دستگاهها هرقدر هم مقتدر باشند درآینده بسیارنزدیک ساقط خواهد شد.

درخاتمه به همه دشمنان انسان درهمه جای دنیا اعلام می‌کنم و همچنین برهمه انقلابیون جهان که مطمئناً حقیقت برضد حقیقت و راست بردروغ پیروز است.

پس ازسخنان حجت‌الاسلام معادیخواه وزیر ارشاد اسلامی سئوالات خبرنگاران مطرح وبه آنهاپاسخ داده شد.

ابتدا خبرنگاری درمورد برنامه‌های سالگرد پیروزی انقلاب سئوال کرد که ایشان اظهارداشتند: درمورد برنامه‌های سالگرد انقلاب اسلامی ایران ستادی باهمکاری همه نهادهابنام ستادبرگزاری مراسم سومین سالگرد پیروزی انقلاب تشکیل شده و واحدهای مختلف این ستادبرنامه‌هائی داردکه عمده آنهامنتشر کردن اسنادومدارک و واقعیتهائی دررابطه باانقلاب اسلامی است اعزام هیئتهائی به کشورهای مختلف برای تشریح مواضع جمهوری اسلامی درحال برنامه‌ریزی است بعضی برنامه‌های هنری هم خواهیم داشت بزودی این ستادبرنامه خودرادرمعرض افکارعمومی قرارخواهدداد.

خبرنگاری درموردشیوه حج وزیارت و تغییراتی که انجام خواهد گرفت سئوال کرد. وزیرارشاداسلامی اظهارداشت:

کمیسیونی درحال تشکیل است که ترکیب این کمیسیون ازافرادی به عنوان منتخبینی ازهیئت نمایندگی امام باستادحج و کمیسیون ارشادمجلس است دراین کمیسیون برنامه حج امسال ارزیابی خواهدشد. شکایات، انتقادات موردبررسی قرارخواهدگرفت و طرحهای مربوط به تغییرات جزئی یاکلی درامرحج دراین کمیسیون موردمطالعه قرارخواهند گرفت و کاراین کمیسیون درحدود یک ماه پیش بینی میشود که طول بکشدوبعدازیک ماه تصمیمات تازه درمورد حج اعلام خواهد شد.

وزیر ارشاد اسلامی سپس درمورد این سوال که شایع است دولت عربستان قصد دارد از ورود زائران ایرانی به عربستان جلوگیری کند اظهار داشت چنین چیزی غیر ممکن است.

● برنامه ریزی درمورد هتلها

خبرنگاری سئوال کرد که با توجه به صرفهای بسیار زیادی که هتلهای ایران می دهند و با توجه به بودجه محدودی که وزارت ارشاد اسلامی دراختیار دارد، قرار است هتلها تحت پوشش این وزارتخانه قرار گیرد. علت این کار چیست؟

ج- البته همه وزارتخانه‌های ما می تواند مورد تجدید نظر قرارگیرد و درسازماندهی نهائی جمهوری اسلامی ممکن است تغییرات اساسی درهمه جا از جمله دروزارت ارشاد بوجود بیاید ولی ما درمورد این هتلها فکر کردیم که می شود برنامه ریزی کرد که این ضرر کمتر داده شود و یک واحدی بوجود آید که سیاست را که این مفهوم قرآنی است همان جهانگردی ساده بیاندازیم و دراین صورت ما همه مراکز دیدنی ایران را چه آنهائی که از قبل بوده و چه بعد ازانقلاب از قبیل کاخها به ما رسیده همه اینها را آماده بکنیم برای دیدن کسانی در داخل و خارج کشور ومادریک جهانگردی و ایران گردی هدفدارکه سیاحت هست احتیاج به این هتلها و مهمانسراها خواهیم داشت.

● تشکیل خبرگزاریهای اسلامی

آنگاه درمورد خبرگزاری اسلامی با همکاری کشورهای عضو جبهه پایداری که از طرف ایران پیشنهاد شده بود سئوال شد؛ وزیر ارشاد اسلامی چنین پاسخ گفت: مطمئناً ما وهمه کشورهائی که بخواهند مستقل زندگی کنند و زیربار اسارت ابرقدرتها نروند احتیاج دارند به یک شبکه خبری مستقل طبیعی است که جمهوری اسلامی چنین پیشنهادی بدهد واز چین پیشنهادی حمایت و تعقیب بکند اما همه کشورهائی که از اسارت رنج می برند و مایلند مستقل زندگی کنند باید این هدف را هدف مشترک خودشان بدانند

ما در مقام بررسی این طرح هستیم وانتظار ما هم این است که همه کشورهای عضو جبهه پایداری و بلکه فراتراز این همه آنها که استقلال را یک ارزش می شناسند دست به دست هم بدهند و انسانها را از بازیگری خبرگزاریهای امپریالیستی و صهیونیستی نجات دهند.

● موضع ایران در مقابل کشورهای مسلمان همسایه

در پایان نظر حجت‌الاسلام معادیخواه درمورد کشورهای مسلمان همجوار مثل پاکستان و افغانستان خواسته شد وی چنین اظهارداشت طبع جمهوری اسلامی طوری است که همه مسلمین را اعضای یک پیکر می داند و آنچه نه پیام من که پیام مکتب ماست، پیام بنیانگذار این مکتب حضرت محمد(ص) است، این است که ما آن وحدت اسلامی خودمان را درک کنیم، ارزش این وحدت را درک کنیم ودردهای هم را بشناسیم و با احساس این دردهای مشترک علیه دشمنان مشترکمان بیاد خدا وزیر پرچم توحید و با شعار ا... اکبر، قیام کنیم. امروز برای همه مسلمانها اشغال قدس عزیز یک ننگ غیر قابل تحمل است و من به همهٔ برادرها و خواهرهای مسلمان در همه جای دنیا اطمینان می دهم که اگر ما یک روز مسلمان زندگی کنیم این ننگها از دامان ما پاک خواهد شد. این پیام قرآن است قل انما اعظکم به واحده...

برگزاری نمایشگاه «پوستر کاریکاتور» وانقلاب در موزهٔ هنرهای معاصر

موزهٔ هنرهای معاصر دست اندرکار برگزاری نمایشگاه تازه‌ای از پوستر و کاریکاتورهای ساخته شده درایران بعد از انقلاب اسلامی است ودرسیر حرکتی‌اش «هنر» را که بیانگر تحول ارزش‌ها درهنر اسلامی است معرفی میکند.

این قدم موزهٔ هنرهای معاصر درجهت یک جابابان داشتن اندیشه‌های خلاق هنرمندانی است که پرشورندو جوان و با تعهد ورسالت خویش خواسته اند تا بی کران بودن منبع و حی والهامات الهی خویش را به جامعهٔ کنونی جهان ابلاغ داشته و ازاین طریق اشعار دارند که کدامین ارزشها درساخت انسانها موثر است و کدام« سو» است که انسانها را به تعالی میرساند. این هنرمندان با تمامیت وسعت بینش خویش دریک نقطهٔ متفق النظرند که همانا درستیز بودن است باارزش‌های ضد الهی و ضد انسانی.

● برگزاری نمایشگاه مراحل آخر انجام مقدماتی‌اش را می گذراند و دراوائل هفتهٔ آینده درمعرض دید تماشاگران ارجمند قرار خواهد گرفت. مدت برپائی نمایشگاه یک فصل هنری سه ماه است. ضمناً در خبرها داشتیم در خلال روزهای برگزاری نمایشگاه که درزمینهٔ پوستر نگاهی هم به پوستر آسیا دارد، برنامهٔ پرده خوانی دایر است.

امید که تلاش برادران واین حرکت تازه دربعد فرهنگی‌اش موفق و قادر باشد تا ارزشهای انقلاب اسلامی ایران راهرچه وسیعتر بیان کند. انشاءا...

آگهی مناقصه

سازمان بنادر و کشتیرانی راه اندازی و نگهداری تاسیسات تهویه مطبوع اداره مرکزی واقع در خیابان انقلاب شماره ۷۵۱ بین خیابان حافظ و نجات الهی را به مدت یکسال به مناقصه میگذارد.

شرکتهای داوطلب بایستی دارای شرایط زیر باشند.

۱- شرکت بمنظور خدمات تاسیساتی به ثبت رسیده باشد و شرکت یا مدیران و شرکاء آن مشمول ممنوعیت مقرر در اصل ۱۴۱ قانون اساسی جمهوری اسلامی ایران وقانون منع مداخله کارکنان دولت در معاملات دولت مصوب دیماه ۱۳۳۷ نباشد.

۲- اشخاصی که بنحوی از انحاء در رابطه با اجرای اصل ۴۹ قانون اساسی جمهوری اسلامی ایران محکومیت یافته و هنوز در دوران مدت محرومیتی که قانون تعیین کرده بسر میبرند در شرکت متقاضی دعوت سهامدار نباشد.

۳- شرکت متقاضی حداقل یک کار نظیر انجام داده باشد که مدارک آنرا ارائه نماید

۴- داوطلبین ضمن بازدید از موتورخانه و تاسیسات پرسشنامه‌ای را پر خواهند کرد و در صورت تائید صلاحیت از طرف کمیسیون به مناقصه دعوت خواهند شد.

۵- ارسال فرم تکمیل شده و مدارک آن هیچ تعهدی را برای دعوت شرکت متقاضی به مناقصه برای سازمان بنادر و کشتیرانی ایجاد نمیکند.

۶- شرکتهای داوطلب بایستی حداکثر ۷ روز پس از انتشار آخرین آگهی به اطاق ۳۱۸ آقای مظفری مراجعه فرمایند. و فرم دریافتی را در صورت تمایل حداکثر پس از سه روز تکمیل و به نامبرده فوق تحویل نمایند.

۲۲۳۳۹م الف

راه آهن جمهوری اسلامی ایران

بسمه تعالی

آگهی استخدام

جهاد خودکفائی راه آهن بمنظور پیشبرد اهداف انقلاب اسلامی در زمینه ایجاد صنایع مربوط به ساخت دیزل الکتریک احتیاج به تعدادی مهندس وزریده که در رشته‌های ذیل سابقه کار مفید داشته باشد بطور قراردادی استخدام مینماید. مهندس مکانیک- برق- متالوژی- صنایع

واجدین شرایط که دارای تعهد اسلامی نیز باشند میتوا- ساعت یک بعد از ظهر تاریخ ۶۰/۸/۲۳ به ایستگاه راه آهن ، م جهاد خود کفائی مراجعه فرمایند.

مدارک لازم:

۱- دو قطعه عکس ۴x۶
۲- فتوکپی مدرک تحصیلی
۳- فتوکپی شناسنامه
۴- فتوکپی سابقه کار
۵- فتوکپی پایان خدمت سربازی

دفتر جهاد خود کفائی راه آهن

۲۲۰۱۴ م- الف

۲۱۱۲۹م-الف

«بسمه تعالی»

آگهی

سازمان پارکها به اطلاع همشهریان عزیز میرساند بمنظور عرضه گیاهان زینتی به قیمت مناسب اقدام به احداث مراکز فروش در نقاط مختلف شهر تهران نموده است. لذا همشهریان محترم میتوانند جهت تامین گیاهان مورد نیاز خود بمراکز زیر مراجعه نمایند.

۱- فروشگاه گل پارک شهر خیابان دکتر فیاض بخش ضلع شمالی
۲- فروشگاه گل پارک لاله خیابان کشاورز
۳- فروشگاه گل پارک بعثت بلوار بعثت
۴- فروشگاه گل پارک ساعی پارک ساعی خیابان پارک
۵- فروشگاه گل پارک نیاوران خیابان نیاوران
۶- فروشگاه گل پارک ملت پارک ملت خیابان ولیعصر
۷- فروشگاه گل پارک ستارخان خیابان ستارخان

سازمان پارکها

عکس فوق غلامحسین علیزاده مقدم ۱۷ ساله از تیرماه ۱۳۵۹ از منزل خارج و بازنگشته کسانی که از وی اطلاعی دارند با شماره تلفن ۲۲۶۳۷۴ حسن بصیری تماس و خانواده‌ای را از نگرانی درآورند.

آگهی مناقصه شماره ۲۳

شرکت سهامی برق منطقه‌ای کرمان درنظر دارد پروژه‌های مشخصات اصلی زیررا بطور جداگانه به مناقصه بگذارد.

محل اجرای پروژه	خط ۲۰ کیلو ولت به کیلومتر	خطوط فشار ضعیف به کیلومتر	تعداد پست	مبلغ کل پروژه	شماره پروژه
روستاهای بافت	۱۰۷	۴۴/۴	۲۵	۱۹۲۷۹۵۱۹۵ریال	۷- ک
روستاهای زرند	۸۶/۳	۳۳/۵	۱۵	۱۴۸۳۴۳۵۷۴ ،،	۱۲- ز
روستاهای رفسنجان	۵۴	۳۹	۲۳	۱۱۸۴۰۰۳۶۸ ،،	۱۱- ه
روستاهای سیرجان	۶۹	۳۵/۱	۲۸	۱۴۳۷۷۱۷۵۵ ،،	۲- ک

ازکلیه شرکتهای پیمانکاری داوطلب مناقصه فوق که حائز شرایط زیر میباشند تقاضا میشود حداکثر ظرف مدت ۷ روز اداری ازتاریخ نشر آگهی برای دریافت فرمی که طی آن سئوالاتی درمورد وضع ومشخصات شرکت داوطلب مناقصه وشرکاء و سهامداران آن مطرح شده است به کرمان شرکت سهامی برق منطقه‌ای کرمان اداره تدارکات و قراردادها مراجعه نمایند.

فرم مذکور باید حداکثر ظرف مدت ۷ روزاداری تکمیل و عودت داده شود.

شرایط شرکت درمناقصه عبارتست از:

۱- شرکت پیمانکاری متقاضی دعوت به مناقصه بمنظور انجام عملیات موضوع کار فوق به ثبت رسیده و کلیه سهامداران آن ضمن داشتن تخصصهای موردنیاز شرکت مشروح در بند ۶ آگهی بطور تمام وقت در شرکت شاغل باشند.

۲- شرکت یا مدیران و شرکاء آن مشمول ممنوعیت مقرر دراصل ۱۴۱ قانون‌اساسی جمهوری اسلامی ایران و قانون منع مداخله کارکنان دولت درمعاملات دولتی مصوب دیماه ۱۳۳۷ نباشند.

۳- اشخاصی که‌به نحوی از اتحاد دررابطه بااجرای اصل ۴۹ قانون‌اساسی جمهوری اسلامی ایران محکومیت یافته وهنوز در دوران مدت محرومیتی که قانون تعیین کرده بسرمیبرند در شرکت متقاضی دعوت سهامدار نباشند.

۴- شرکت متقاضی دعوت حداکثر یک کار در دست اجراء داشته وبیش ازه۵٪ مبلغ آنرا انجام داده باشد و نیز درصورت انتخاب شدن برای دعوت بمناقصه بتواند موافقت کتبی دستگاه اجرائی مربوط برای قبول کار جدید را ارائه دهد.

۵- شرکت متقاضی دعوت به این مناقصه نباید قبلاً دررشته کار دیگری که بااستفاده ازآئین‌نامه جدید مصوب هیئت وزیران مناقصه‌گذاری شده است تعیین صلاحیت شده و درمناقصه شرکت نموده باشد.

۶- سایر شرایط برابر ضوابط مقررات آئین‌نامه جدید مصوب جلسه مورخ ۱۳۶۰/۲/۳۰ هیئت وزیران خواهد بود که همراه فرم اخذ اطلاعات از پیمانکار به داوطلبان تحویل خواهد شد.

۷- ارسال فرم تکمیل شده و مدارک آن هیچ تعهدی را برای دعوت شرکت متقاضی به مناقصه را ایجاد نمیکند. ۴۹ م- الف

شرکت سهامی برق منطقه‌ای کرمان

۲۳۱۷۹/م-الف

«بسمه تعالی»

اطلاعیه وزارت فرهنگ و آموزش عالی- سازمان سنجش آموزش کشور درباره مسابقه ورودی مرکز آموزش صدا و سیمای جمهوری اسلامی ایران (مدرسه عالی تلویزیون وسینمای سابق)

سازمان سنجش اموزش کشور برای تربیت کادر متخصص مورد نیاز برای سازمان صدا و سیمای جمهوری اسلامی ایران در رشته‌های الکترونیک (زمینه‌های تخصصی فرستنده و استودیو) افرادی را با شرائط زیر انتخاب می‌نماید:

الف- اطلاعات لازم

۱- مدت تحصیل در مرکز اموزش صدا و سیمای جمهوری اسلامی ایران حداقل ۵ نیم سال تحصیلی بوده و در طول مدت تحصیل دورهای کارورزی و کار آموزی در واحدهای فنی سازمان پیش‌بینی شده است.

۲- پذیرفته شدگان نمیتوانند تغییر رشته بدهند ودر ضمن تحصیل نمیتوانند شغلی داشته ویا در جای دیگر به تحصیل بپردازند و در صورت تخلف موظف به پرداخت کلیه هزینه‌های مصرف شده به تشخیص مرکز آموزش خواهند بود.

۳- از پذیرفته شدگان، تعهد رسمی و ضمانت کافی مبنی بر عدم ترک تحصیل و یا اشتغال به تحصیل در سایر موسسات آموزشی اخذ خواهد شد، همچنین سپردن تعهد خدمت در سازمان صدا وسیما پس از فراغت از تحصیل به مدت ۱۰ سال الزامی است.

۴- استخدام شدگان متعهد هستند در هرمحلی که سازمان تعیین نماید بکار مشغول شوند (این خدمت در صورت لزوم در سالهای اول در مناطق دورافتاده میباشد).

۵- افرادی که در ضمن تحصیل عدم صلاحیت اخلاقی و یا وابستگی آنها به گروههای غیرقانونی محرز شده باشد از ادامه تحصیل محروم خواهند شد.

۶- آن عده از فارغ التحصیلانی که در مدت تحصیل از صلاحیت‌های علمی و اخلاقی لازم برخوردار باشند با توجه به مدت و دوره برطبق ضوابط استخدامی مربوطه ارزیابی وبه استخدام صدا وسیمای جمهوری اسلامی ایران درخواهند آمد.

ب- امکانات رفاهی

۱- به پذیرفته شدگانی که مشغول تحصیل شوند ماهیانه کمک هزینه تحصیلی پرداخت خواهد شد.
۲- پذیرفته شدگان در حین تحصیل از امکانات مرکز بهداشت سازمان استفاده خواهند کرد.
۳- پذیرفته شدگان شهرستانی در حدامکان از خوابگاه مرکز استفاده خواهند کرد.

پ- شرایط اختصاصی داوطلبان برای شرکت در مسابقه ورودی

۱- مسلمان متعهد به ولایت فقیه (پیروان سایر ادیان رسمی کشور در صورت متعهد بودن به انقلاب، میتوانند پذیرفته شوند).
۲- دارابودن دیپلم کامل متوسطه در رشته ریاضی- فیزیک ویاریاضی در نظام آموزشی قدیم و یادیپلم هنرستان رشته برق (الکترونیک- الکتروتکنیک)
۳- دارابودن حداقل معدل کتبی ۱۳ ویا بالاتر در دیپلم کامل متوسطه در رشته ریاضی- فیزیک و یا ریاضی نظام قدیم و دارابودن حداقل معدل کل ۱۵ ویا بالاتر در دیپلم کامل هنرستان رشته برق (الکترونیک- الکتروتکنیک)
۴- حداکثر سن تا اول مهرماه ۱۳۶۰، ۲۰ سال تمام، متولدین نیمه دوم سالهای ۱۳۴۰ به بعد (کسانیکه خدمت زیر پرچم را انجام داده‌اند مدت خدمت وظیفه به حداکثر سن آنها اضافه خواهد شد).

ت- شرایط عمومی ولازم برای گزینش نهائی

۱- داشتن اشتهار به حسن اخلاق
۲- نداشتن هیچگونه سابقه سوء با معیارهای اسلامی
۳- نداشتن منع تحصیلی از نظر قانون وظیفه عمومی
۴- موفقیت در مسابقه ورودی و مصاحبه
۵- دارابودن سلامت روانی، و جسمانی ونداشتن نقص عضو موثر در کار به تائید مرکز بهداشت سازمان.

ث- مدارک مورد نیاز جهت ثبت نام

۱- فرم تکمیل شده برگ درخواست ثبت نام که در ذیل این اطلاعیه چاپ شده است.
۲- یکبرگ فتوکپی شناسنامه و در صورتیکه توضیحاتی در آن مندرج باشد فتوکپی صفحه توضیحات آن.
۳- یکبرگ فتوکپی دیپلم کامل متوسطه در رشته ریاضی- فیزیک و یا ریاضی که در آن معدل کتبی ثبت شده باشد و یا فتوکپی دیپلم کامل هنرستانی رشته برق (الکترونیک- الکتروتکنیک) که در آن معدل کل ثبت شده باشد.
۴- فیش بانکی به مبلغ ۵۰۰ ریال پرداخت شده به حساب جاری شماره ۹۰۰۴۳ نزد بانک ملی ایران شعبه سهیل به نام مرکز آموزش صدا وسیمای جمهوری اسلامی ایران.
۵- ۴قطعه عکس ۴x۳ گرفته شده در سال جاری که مشخصات شناسنامه‌ای داوطلب پشت هر قطعه آن نوشته شده باشد.
۶- یک برگ فتوکپی کارت پایان خدمت (در صورتیکه خدمت وظیفه عمومی را انجام داده‌اید).

ج - طرز ارسال مدارک ومهلت ثبت نام

۱- داوطلبان واجد شرایط باید پس از انتشار این اطلاعیه فرم درخواست ثبت نام را تکمیل کرده همراه با مدارک خواسته شده دربند (ث) این اطلاعیه حداکثر تا روز شنبه ۱۳۶۰/۸/۳۰ با پست سفارشی به نشانی تهران- خیابان آبان جنوبی- شماره ۹۴ سازمان سنجش آموزش کشور- مسابقه ورودی مرکز آموزش صدا وسیمای جمهوری اسلامی ایران ارسال دارند.
۲- به مدارکی که پس از تاریخ تعیین شده به پست تحویل شود و یا ناقص باشد ترتیب اثر داده نخواهد شد.

چ- مواد امتحانی

مواد امتحانی شامل دو قسمت میباشد

۱- مواد عمومی شامل: هوش واستعداد تحصیلی- معلومات عمومی- ایدئولوژی
۲- مواد اختصاصی. برای دیپلمه‌های ریاضی- فیزیک و یاریاضی شامل: دروس ریاضیات، فیزیک و مکانیک
۳- مواد اختصاصی برای دیپلمه‌های برق (الکترونیک و الکتروتکنیک) شامل: دروس ریاضیات، فیزیک ودروس مشترک بین این دیپلمها

ح- تاریخ برگزاری امتحان

تاریخ ومحل توزیع کارت ومحل وساعت برگزاری مسابقه بعداً از طریق رسانه‌های گروهی به اطلاع داوطلبان خواهد رسید.

قابل توجه داوطلبان

۱- فرزندان شهدا و جانبازان انقلاب در شرایط مساوی از اولویت خاصی برخوردار خواهند بود.
۲- با توجه به نیاز سازمان صدا و سیما در مناطق مختلف، نیاز هرمنطقه حتی الامکان از افراد بومی همان منطقه انتخاب خواهد شد.
۳- افرادی که در فرم درخواست ثبت نام، همکاری در یکی از نهادهای انقلابی را ذکر کرده‌اند ارائه گواهی معتبر از نهاد مربوطه در هنگام مصاحبه ضروری است.
۴- پذیرفته شدگان مسابقه ورودی (که تعداد آنها بیش از تعداد لازم خواهد بود) میبایستی فرم مخصوصی که بعداً در اختیارشان قرار می‌گیرد توسط امور تربیتی مدارس ویا یکی از نهادها تکمیل نموده ودر زمان مصاحبه ارائه نمایند. بدیهی است تعداد لازم نهایتاً از طریق مصاحبه پذیرفته خواهند شد.

این فرم را از روی خط چین از روزنامه جداکنید

دراین‌محل چیزی ننویسید

بسمه تعالی

فرم درخواست ثبت نام درمسابقه ورودی‌مرکزآموزش صداوسیمای جمهوری اسلامی ایران

جمهوری اسلامی ایران
سازمان سنجش آموزش کشور

ایجانب بامشخصات زیر :

نام خانوادگی

نام

دارای شناسنامه شماره ..... فرزند ..... متولد سال ۱۳ ..... که درشهر ..... استان

تولد یافته ام ودارای دیپلم کامل دررشته ..... اردبیرستان یاهنرستان ..... شهر

هستم و معدل کتبی امتحانات نهائی پایان دوره متوسطه ام (برای دیپلمه های ریاضی یاریاضی فیزیک) برابر با ..... و باحدل

کل (برای دیپلمه های هنرستانی) برابربا ..... میباشد و متدین به یکی ازادیان رسمی کشور (که با علامت × مشخص کرده‌ام)

اسلام ۱ ☐ مسیحی ۲ ☐ کلیمی ۳ ☐ زرتشتی ۴ ☐ میباشم ، تقاضای شرکت در مسابقه ورودی مرکز آموزش صدا و سیمای جمهوری اسلامی ایران رادارم .

وضع نظام وظیفه (باعلامت × وضع نظام وظیفه خودرا مشخص کنید) معافیت پزشکی دائم ۱ ☐ معافیت کفالت دائم ۲ ☐ برگ پایان خدمت ۳ ☐ دفترچه آماده بخدمت بدون مهر غیبت ۴ ☐ فارغ‌التحصیل سال جاری ۵ ☐

درصورتیکه تاکنون فرصت همکاری در یکی از نهادهای انقلابی راداشته اید :

نام نهاد انقلابی ..... محل ..... ازتاریخ ..... تاتاریخ .....

نشانی دقیق پستی داوطلب :

تلفنی که بتوان درصورت ضرورت پیام فوری برای داوطلب فرستاد ..... کد- پستی ..... شماره تلفن

تذکرهای مهم

۱ ـ وجه ثبت نام و سایر مدارک ثبت نام به هیچ وجه مسترد نمی‌شود .
۲ ـ درپشت پاکت جمله مربوط به مسابقه ورودی مرکز آموزش صداوسیمای جمهوری اسلامی ایران ثبت شود .
۳ ـ فیش بنک سفارشی را دررورسریع کارت ورودی همراه داشته باشید یادرصورت ضرورت ارائه شود .

ایجانب ..... درصورت صداقت وباشرح کامل به شرائط مندرج دراین اطلاعیه . فرم درخواست مربوطه را تکمیل نموده و صحت مطالب و مدارک ارسالی را تعهد مینمایم و درصورت اثبات خلاف این‌امر ، سازمان صداوسیما میتواند درهرمرحله‌ای رابطه ایجانب را قطع کند و کلیه مجازاتی را که متحمل شده است دریافت نماید .

تاریخ ..... محل امضاء داوطلب .....

تفسیر رویدادهای سیاسی جهان

مانور «ستاره درخشان» یا قدرت‌نمائی امریکا درمنطقه

روز شنبه آینده (۲۳ آبانماه) ۱۴ نوامبر جاری، ۴۰۰۰ سرباز امریکائی و تعداد مشابهی از نیروهای مصری دست به یک مانور گسترده‌ای بنام «ستاره درخشان» و BRIGHT STAR در صحرای غرب قاهره خواهند زد درمانور مزبور حدود هزار چترباز که اکثراً عضو لشکر هشتاد و دو ضربتی هوابرد امریکا هستند شرکت خواهند کرد این مانور با عملیات مشترک نیروهای مصر و امریکا آغاز و سپس با شرکت نیروهای سومالی، عمان، و سودان دراین کشورها دنبال خواهد شد. هزینه مانور مزبور، ۶۰ میلیون دلار برآورد شده است، و حدود یک ماه طول خواهد کشید.

خبرگزاری‌ها هدف از انجام این مانوررا نمایش توانائی امریکا و کمک به کشورهای وابسته درخاورمیانه برای مقابله با تهدیدهای خارجی معرفی کرده‌اند. اوج این مانورها، عملیات بمباران خاک مصر خواهد بود که بوسیلهٔ بمبافکن‌های (ب- ۵۲) امریکا صورت میگیرد. این هواپیماها قرار است بدون توقف از امریکا به مصر پرواز کنند و پس از بمباران خاک مصر و سوخت‌گیری درهوا به پایگاههای خود در امریکا بازگردند.

این مانور از مانور نظامی سال گذشته امریکا و مصر که طی آن کاربرد نیروی واکنش سریع امریکا برای نخستین بارمورد آزمایش قرار گرفت بمراتب گسترده‌تر است. درضمن این نخستین بار خواهد بود که نیروهای امریکا دریک مانورنظامی در سودان و سومالی شرکت میکنند.

قرار است حدود سیصد و پنجاه سرباز امریکائی دریک مانور نظامی مشترک با نیروهای سودان که بیست وهفت نوامبر درنزدیکی خرطوم آغاز میشود شرکت کنند.

بخش سومالی مانورها درپایگاه دریائی و هوائی بربراکه بوسیله شوروی ساخته شده صورت خواهدگرفت. هفته گذشته یک کشتی آلمان غربی حدود ۵۰۰ تانک و خودروهای نفربروتعدادی کامیون رادرسواحل مصر پیاده کرد. تا درمانورهای ستاره درخشان مورداستفاده قرارگیرد. الکساندرهیگ وزیرامورخارجه امریکا هنگام شرکت درتشییع جنازه سادات باحسنی مبارک حاکم جدید مصر مذاکراتی پیرامون این مانورها انجام داد، و پس از این مذاکرات بود که نیروهای امریکائی پایگاههای خود را ترک کرده، و راهی مصرشدند. قرار بود مانور«ستاره درخشان» فقط میان نیروهای مصری و امریکائی انجام بگیرد و ظرف ده روز به پایان برسد ولی بعداً تصمیم گرفته شد نیروهای دیگری از سودان سومالی و عمان درآن شرکت نمایند. پس از این مقدمه نوبت به این سئوال میرسد: چراامریکا چنین مانور گسترده‌ای درمنطقه و درسرزمین مصرانجام میدهد و آیا این مانورارتباط مستقیمی باترورسادات دارد یاخیر؟

برای پاسخ دادن به این سئوال باید به اظهارات مسئولین امریکا رجوع کنیم، و ببینیم ترور سادات چه تأثیری برسیاست ایالات متحده درمنطقه گذاشته است. چند روز پس از ترورسادات، ریچاردآلن مشاور کاخ سفید درامورامنیت ملی گفت «ایالات متحده تصمیم گرفته است نفوذ خود را درمنطقه گسترش دهد هرچند که اوضاع درمصرازثبات خوبی برخورداراست». او افزود«ضروری است که امریکا حمایت خود را ازکشورهای منطقه افزایش داده و این حمایت شامل کشورهای دیگری که ممکن است موردتجاوز قرارگیرند شود» ادوین میز، مشاورریگان درمورد گسترش نفوذ امریکا درمنطقه گفت «باید چترحمایت امریکا کشورهای پاکستان و سودان و جزیره مسیره و تنگه هرمز را بپوشاند ولی این چترنیاز به پایه‌ای دارد که آن هم مصراست اینکشور بهترین پایه‌ای برای این چترامریکائی میباشد.»

بنابراین یکی از هدفهای امریکا از انجام این مانور قدرت نمائی و تاکید براین نکته که ایالات متحده آماده است و قادر است دوستان و منافع خود را درمنطقه ازهرگونه خطریاتجاوزداخلی و خارجی حفظ نماید. هدف دیگرمانور «ستاره درخشان» پاسخ دادن به اخطارهای شوروی مبنی براینکه فعل و انفعالات امریکا درمنطقه که پس از ترورسادات صورت گرفت تهدیدی برای امنیت شوروی بشمارمیرود میباشد. شوروی طی بیانیه‌ای دراین باره اعلام کرد «آنچه که پیرامون مصرجریان دارد مسلماً برمنافع امنیتی شوروی تأثیرمیگذارد و شوروی این تحولات را دنبال خواهدکرد». بیانیه شوروی چگونگی تأثیراین تحولات برامنیت این کشور را ذکر ننمود. ناظران معتقدند که بیانیه شوروی تاکید براین دارد که مسکو دربرابر رویدادهای خاورمیانه بی‌تفاوت باقی نخواهدماند و از این پس حاضر نخواهد بود دربرابرمشکل منطقه ساکت بنشیند. شوروی با احضار کاردار سفارت امریکا درمسکو مضمون بیانیه خود را به اطلاع او رساندند.

امریکا پس از اخطار شوروی تصمیم گرفت مانور «ستاره درخشان» را انجام دهد و به شوروی اعلام کند که امریکا با هرگونه دخالت شوروی درامورمنطقه مخالف است.

یکی دیگر از هدفهای انجام این مانورتوسط امریکا، اطمینان دادن به کشورهای مرتجع عرب است که از طرح ۸ماده‌ای شاهزاده فهدپشتیبانی نمایند. زیرا این مانورها به حکام مرتجع عرب اطمینان میدهد که میتوانند به امریکا اعتماد کنند و نقشه‌های او را اجرانمایند. طرح ۸ماده‌ای شاهزاده فهد که درحقیقت از طرف امریکا به وی پیشنهاد شده، نمیتواند جای کمپ‌دیوید اول را بگیرد مگراینکه ازطرف امریکا پشتیبانی شودلذا امریکا با انجام این مانورمیتواند پشتیبانی کشورهای میانه رومرتجع عرب را بدست آورد.

از جمله هدفهای دیگر این مانور، جلوگیری از گسترش نفوذ انقلاب اسلامی ایران و جنبش‌های اسلامی در منطقه است. امریکا با این مانور میخواهد به مزدورانش نشان دهد که میتواند جنبش های اسلامی را در نطفه خفه کند و به آنها بگوید که از جنبش‌های اسلامی واهمه نداشته باشند و به راه خود ادامه دهند و آنچه را که امریکا میخواهد پیاده کنند.

یکی دیگر از هدفهای مانور «ستاره درخشان»مقابله با لیبی و پیمان سه جانبه لیبی- اتیوپی- یمن جنوبی است ما بخوبی میدانیم که امریکا دشمنی خاصی نسبت به انقلابهای اسلامی و مردمی دارد و میکوشد این انقلاب ها را سرکوب نماید و از سرراه خود بردارد. امریکا نقشه‌های متعددی علیه لیبی بکار برد تا انقلاب لیبی را سرکوب نماید و سرهنگ قذافی را سرنگون کند حمله هواپیماهای امریکائی به هواپیماهای لیبی در خلیج سرت یکی از نشانه‌های خشم و نفرت امریکا از لیبی است و ما همواره شاهد بودهایم که مصر و سودان، رژیم لیبی را به سرنگونی و نابودی تهدید میکردند. حتی در زمان فرعون مصر، سادات در نظر داشت با همکاری اسرائیل به لیبی حمله کند بعنوان مثال وزیر دفاع اسرائیل هنگام دیدار از مصر به مرز مصر- لیبی رفت و از نیروهای مصری بازدید بعمل آورد.پس از امضای پیمان سه جانبه لیبی- اتیوپی و یمن جنوبی، امریکا کمکهای نظامی خود را به مصر و سودان افزایش داد تا این دو کشور بتوانند با به اصطلاح تهدید لیبی مقابله نمایند. دستور امریکا دایر بر اعزام واحدهائی به سومالی، بمثابه هشداری است به پیمان سه جانبه که امریکا قادر است از نظر نظامی تحرک نظامی نیرومندی داشته باشد. منابع امریکائی در مورد پیمان مزبور میگویند که هدف از انعقاد این پیمان به محاصره در آوردن سودان و مقابله با حضور نظامی امریکا در پایگاه سومالیائی بربره و در نزدیکی پایگاه مصری رأس بناس میباشد لذا امریکا با انجام این مانور در مصر و سودان و سومالی و عمان میخواهد به اعضای این پیمان بفهماند که نمیتوانند با حضور ایالات متحده در منطقه مقابله کنند.

هرچند که مانور «ستاره درخشان» به حکام مرتجع منطقه اطمینان میدهد که به دنبال امریکا بروند، و مقاصد این ابرقدرت را در منطقه پیاده کنند، ولی در مقابل این مانور نظامی یا بهتر بگوئیم«این اشغال نظامی» خشم و نفرت مردم مسلمان منطقه بویژه مردم مسلمان مصر را نسبت به امریکا و حکام مزدورش افزایش خواهد داد، و به جنبش‌های انقلابی مردم مسلمان در کشورهای منطقه تحرک بیشتری خواهد بخشید، و مزدوران امریکا را رسواتر خواهد کرد.

شاکر کسرائی

معاون فرهنگی وکنسولی وزارت امور خارجه در مصاحبهٔ اختصاصی:

ارزتحصیلی دانشجویانی‌که‌درخارج‌فعالیت‌ضدانقلابی‌کنندقطع‌میشود

سرویس سیاسی- برادر جواد منصوری معاون فرهنگی و کنسولی وزارت امور خارجه، در یک مصاحبه اختصاصی با خبرنگار سرویس سیاسی جمهوری اسلامی شرکت نمود و به سئوالات وی پیرامون اقدامات وزارت خارجه در مورد شناساندن انقلاب اسلامی ایران به مردم سایر کشورها، شایعه پراکنی وسائل ارتباط جمعی صهیونیستی در مورد وضع اقلیتهای مذهبی در ایران، وضع دانشجویان ایرانی درخارج از کشور، کیفیت کار، موسسات فرهنگی ایران درخارج، تدارک برای سالروز پیروزی انقلاب و ..... پاسخ گفت.

وی در ابتدا در مورد اقدامات بخش معاونت فرهنگی و کنسولی وزارت خارجه درجهت شناساندن انقلاب اسلامی ایران به سایر کشورها اظهار داشت:

بسم ا.... الرحمن الرحیم- اساسا وزارت امور خارجه بزرگترین رسالتش انعکاس تحولات و نشان دادن واقعیاتی است که در کشور میگذرد، برای مردم دنیا و طبعا اگر این کار انجام نگیرد بزرگترین ضربه به حیثیت وموجودیت یک مملکت در دراز مدت زده میشود برای اینکه بتدریج خواسته دولتهای بزرگ که خطرشان انزوای آن کشور است تامین میشود. لذا وزارت خارجه از یک اهمیت فوق‌العاده‌ای در این رابطه برخوردار است که باید کلیه مسئولین در سطوح مختلف به این نکته توجه داشته باشند و کلیه امکاناتی که فکر میکنند در این رابطه میتواند برای تقویت این هدف در خدمت وزارت خارجه قرار بگیرد، فراهم کنند در صورتیکه وزارت خارجه ما که در طول دو سال بعد از انقلاب عملا در جهت خلاف این هدف کار می‌کرده و امیدواریم بتواند بخواست خدا بتدریج به روالی هماهنگ با انقلاب حرکت کند.

مهمترین بخش از فعالیتهای وزارتخارجه در زمینه روابط و مبادلات فرهنگی است که اگر بتوانیم نسبت به شناسائی و گسترش و صدور فرهنگ انقلاب اسلامی در سطح جهانی فعال شویم و در این زمینه ها موفقیت‌هائی بدست آوریم، درواقع موجودیت و تداوم انقلاب ما تضمین شده، بعلاوه ابعاد نهضت‌های ضد استکبار جهانی در جهان آن قدر گسترده میشود که برای آنها امکان جلوگیری وجود ندارد وطبعاً قدرتهای استکباری بتدریج روبه ضعف و اضمحلال وسرنگونی پیش میروند.

●تبری وتولی، اساس کارما

دررابطه بافعالیت‌های فرهنگی درخارج ازکشورجنبه‌های مختلفی رابايد درنظر بگیریم. اول اینکه طبعاً هیچ وقت این فعالیتها جداازمسائل مکتبی وسیاسی نمیتواند باشد بنابراین یک رابطه تنگاتنگی بین فعالیتهای فرهنگی و سیاسی ومکتبی وجود دارد که بزرگترین وظیفه مادرک این رابطه وحفظ آن می‌باشد. اساساً ماکشورهای جهان رادررابطه باخودمان اینطوردسته‌بندی مینمائیم اول آنهائی که مسلماً مردمشان طرفدارانقلاب ماوخواهان پیاده شدن چنین نظامی درکشورشان هستند و دوم آنهائی هستند که ظلم و ستم استکبار جهانی رابا تمام وجودلمس می‌کنند. طبعاً این کشورها خیلی برای ماموردتوجه بوده وکشورهائی که ازنظر این فرهنگ و توجه باماقاصله زیادی دارندطبعاً ازنظراولویت دردرجات بعدی قراردارند. نکته مهم که دراین وزارتخانه موردتوجه قرارگرفته تنظیم یک سیاست فرهنگی متناسب باموازین انقلاب اسلامی وسیاست کلی مملکت است دررابطه باخارج. همانطورکه میدانید مابراساس دواصل معروف قرآنی یعنی تولی و تبری دررابطه بادولتها ومردم دنیاعمل میکنیم و اصل دیگری که بازاراساس مکتب مااقتباس شده و درواقع اساس توحید است مسئله عدم وابستگی واتکاء به نیروهای غیرخدائی وحکومتهای مبتنی برزوراست که به اعتقاد مااین شعارمعروف نه شرقی و نه غربی تبلور همین اعتقاد وهمین تفکر است. سیاست فرهنگی مانمیتواند جداازاین خطوط کلی انقلاب باشد. در رژیم گذشته که وابستگی کاملی به نظامهای استکباری وجود جهانی داشته، طبعاً سیاست فرهنگی مثل همه جنبه‌های دیگر اجتماعی تابع همین وابستگی بوده و در نتیجه وزارت خارجه عملاً از نظر فرهنگی جز انتقال فرهنگ غرب به کشور، هیچگونه فعالیت دیگری نداشته است. طبیعی است که نمیتوانیم ادامه دهنده این راه باشیم و طبعاً نیاز داریم که نظام جدید فرهنگی خودمان را تدوین کنیم و حق این است که باید تاکنون عمل شده باشد ولی بدلیل مشکلاتی که وجود دارد بدلیل پیچیدگیهائی که در این رابطه هست تاکنون این کار چندان پیشرفتی نکرده ولی فعالا نه پیگیر این مسئله هستیم. و اخیراً بطور فعال براساس موافقت‌نامه‌های فرهنگی که مغایرتی با مبانی جمهوری اسلامی ندارد، برنامه مبادلات فرهنگی را با کشورهائیکه از نظر سیاست خارجی برای ما مثبت تلقی می‌شوند، دردست تدوین داریم که بخواست خدا پس از تهیه و تصویب، به مرحله اجرا درخواهیم آورد. اما بزرگترین رسالت ما در این رابطه جلوگیری از سلطه فرهنگی است که وزارتخارجه در این زمینه بزرگترین مسئولیت را دارد که طبعاً اگر توجه کافی به این کار نشود بتدریج و ناآگاهانه ممکن است ما بدام جدیدی بیافتیم که خیلی امکان دارد درسرنوشت انقلاب ما تاثیر منفی بگذارد. و لذا برای اینکه چنین جریانی پیش نیآید ما از صاحبنظران در سازمانهای مختلف و ارگانهای مختلف نظر خواهی می‌کنیم جلسات متعددی را قرار میدهیم تا اینکه بتوانیم یک برنامه مبادلات فرهنگی متناسب با هدفهای جمهوری اسلامی تدوین کنیم و به مرحله اجرا دربیاوریم. و به همین دلیل دولتهای بزرگ در این رابطه علیه ما تبلیغات متعددی را براه میاندازند و دائماً از این موضوع، حربه‌های تبلیغاتی علیه ما میسازند که ایران ارتباط فرهنگی خودش را با دنیا قطع کرده، ایران نظام فرهنگی را تعطیل کرده و در ایران از فرهنگ خبری نیست و این تبلیغات صرفاً بدلیل این است که آنها متوجه شده‌اند که ما آگاهانه در این زمینه حرکت می‌کنیم و بطور جدی مواظب هستیم که مبادا مجدداً سلطه فرهنگی در این مملکت حاکم شود. و معتقدیم که اگر بتوانیم در این زمینه موفقیت بدست آوریم در واقع بقا و تداوم و انقلابمان را تضمین کرده‌ایم.

آنگاه آقای منصوری در مورد محدودهٔ فعالیتهای معاونت فرهنگی و کنسولی اظهار داشت: ما حضور در سازمانها، کنفرانس‌ها، سمینارها، نمایشگاههای مختلف فرهنگی را که در دنیا تشکیل میشود بعهده داریم. وظیفه ما مبادله آثار هنری هنرمندان، نویسندگان و محققین و همین طور در زمینه ارسال انتشارات و حضور در مجامع علمی است. همچنین ارتباط با سازمانها و موسساتی که در زمینه مسائل ایران تحقیق می‌کنند و نظر میخواهند و اعزام افرادی جهت کسب تخصصها و مهارتهای مختلف و رسیدگی به مسائل دانشجویان و همچنین راهنمائی آنها و انتخاب کشورهالیکه میتوانیم به آنجا دانشجو بفرستیم و با رشته‌های تحصیلی، البته با همکاری و هماهنگی سازمانهای ذیربط و همچنین شناسائی و تماس با افراد و گروههائی که علاقمند به جمهوری اسلامی هستند و یا علاقمند به تحقیق پیرامون انقلاب اسلامی هستند و تغذیه فکری و تامین نیازهای آنها از نظر تحقیقاتی و اطلاعات مربوط به اسلام و جمهوری اسلامی و همچنین دعوت از کسانیکه علاقمندند که در زمینه مسائل ایران و جمهوری اسلامی و انقلاب اسلامی اطلاعاتی را بخواهند کسب کنند و نظایر اینها. در رابطه با فعالیتهای این معاونت می‌توانم بگویم که تقریباً با بسیاری از مجامع و سازمانهای علمی، فنی، فرهنگی و تبلیغاتی دنیا در رابطه هستیم و همین طور در رابطه با این کارها با سازمانهای مشابهش در ایران و در واقع ما یک رابط و یک هماهنگ کننده و نظارت کننده براین جریان مبادلات و روابط فرهنگی در داخل و خارج کشور هستیم.

● تدارک برای برگزاری بزرگداشت ۲۲ بهمن

سپس آقای منصوری در پاسخ به این سئوال خبرنگار ما که پرسید چه تدارکی از جانب شما برای برگزاری سالگرد ۲۲ بهمن دیده شده است، گفت: بعد از اینکه برادرمان جناب آقای مهدوی کنی نخست وزیر حکم مسئولیت برگزاری این مراسم را به برادرمان آقای معادیخواه وزیر ارشاد اسلامی دادند، جلسات متعددی تشکیل شد و به همین منظور ستادی تشکیل شد و در آن ستاد از جمله تصمیماتی که اتخاذ شد این بود که کارهای مربوط به خارج از کشور که در رابطه با دعوت از افراد خارج از کشور به داخل ایران و همچنین اعزام افرادی به خارج و برنامه‌های دیگری که در نمایندگی‌ها خواهد بود به عهده معاونت فرهنگی وزارت خارجه باشد و به

> *** رابطهٔ ما با دولتها و مردم دنیا، براساس دو اصل تولی و تبری است**
> *** برنامه مبادلات فرهنگی ما با کشورهای دیگر در حال تدوین است**
> *** تدارک وسیعی برای بزرگداشت سالگرد ۲۲ بهمن دیده شده است**

این دلیل کمیته‌ای دروزارتخارجه تشکیل شده و کار خودش را شروع کرده و کمیته خارجی ستاد است. و امسال تدارک وسیعی برای بزرگداشت سالگرد ۲۲ بهمن در خارج از کشور دیده شده است. آقای منصوری اضافه کرد: بزرگداشت سومین سالگرد پیروزی انقلاب اسلامی با هماهنگی مستمری که با ستاد می‌باشد برنامه‌هایش را به پیش میبرد و امیدواریم که با تجربیاتی که از سال قبل داریم بتوانیم امسال این برنامه را هم از نظر کمی و هم از نظر کیفی در سطح بهتر و گسترده تری پیاده کنیم زیرا با توجه به تجربه سال قبل در مجموع خیلی مثبت بود و باوجودیکه اولین بار بود ولی نتایج آنقدر درخشان بود که امسال برای اینکار با جدیت بیشتر و با کسب تجربیات بیشتر اینکار را انشاء ا.... سعی می‌کنیم توسعه دهیم وعلاقمندی که مردم کشورهای دیگر نشان داده‌اند در این رابطه ما را بیشتر تشویق کرد تا اینکار را گسترده تر انجام دهیم.

●نقش وسیع مؤسسات فرهنگی ایران درخارج

آنگاه برادرمنصوری دررابطه بافعالیتهای مؤسسات فرهنگی ایران درخارج ازکشورگفت:

مؤسسات ایران درخارج سه قسمت میباشد. یک قسمت خانه‌های ایران که اینهابطورعمده کارشان معرفی هنر، تاریخ، ادبیات و فرهنگ مردمی ایران به خارج است که دررژیم گذشته اینکار بشکل خیلی سطحی ودربعضی ازمواقع خیلی بانظرات خاصی اجرامیشده که طبعاً الان تغییراصولی پیداکرده. بعلاوه یک دسته مؤسسات دیگری هم هست بنام خانه‌های فرهنگ که درواقع فعالیتهای خانه‌های فرهنگ دربرقراری روابط فرهنگی ومبادلات فرهنگی بین ایران وآن کشورمؤثراست. خانه‌های فرهنگ بطورعمده برای ارتباط بین مجامع علمی و فرهنگی وارتباط بین مجامع علمی ایران باآن مجامع میباشدودرگذشته بیشترخانه‌های فرهنگ جنبه تشریفاتی داشته وکاراصولی درآن انجام نمیگرفته. بعدازانقلاب هم که به آن توجهی نشده بوداخیراً یک مقداری فعال شده وبرایشان مسئولینی تعیین شدند البته دراین زمینه هم لازم است که یک وضع مشخصی پیداشود.برای مسئولیت خانه‌های فرهنگ و خانه‌های ایران چونکه قوانین باقیمانده ازرژیم گذشته در این زمینه برای اجراخیلی ناقص است وضروریست که بهرحال قوانین مربوط، متناسب باجمهوری اسلامی تدوین شودوبه مرحله اجرادرآید.

واین خانه‌های ایران و خانه‌های فرهنگ میتوانند برای مانقش بسیارمثبت وسازنده‌ای داشته باشدواتفاقاً مردم کشورهای دیگرخیلی، خیلی ازاین خانه‌های فرهنگ استقبال میکنند ودرطی تماسهائی که بوده ونامه‌هائی که رسیده خواستارفعالترشدن و بیشترشدن خانه‌های فرهنگ شده‌اند، تااینکه بتوانند

بیشتردررابطه بامسائل ایران و انقلاب اسلامی و جریاناتی که می‌گذرد قراربگیرندوهمچنین ماانجمنهای دولتی ایران درخارج ازکشورداریم که درواقع کارشان بطورعمده آموزش زبان فارسی وهمچنین ایجاد کتابخانه ومعرفی وتوزیع کتابهاست و این انجمنها بطورعمده کمک میکنند به کسانیکه بخواهند درموردایران اطلاعاتی بدست آورند . اماتمام اینها میتواند درآینده باتقویت گردیدن وهماهنگ شدن به شکل یک سیستم خیلی گسترده درجهت شناسائی و گسترش فرهنگ انقلاب اسلامی بکارگرفته شود که لازم است دراین موردتغییراتی صورت گیرد که مشغول اینکارهستیم ولی همانطوری که میدانیدزمان زیادی نیست که مابه وزارت خارجه آمده‌ایم که طبعاً برای ساختن یک وزارتخارجه‌ای که بتواند آن رسالت خودش راانجام بدهد زمان خیلی کمی است.

> *** بزرگترین رسالت وزارت خارجه انعکاس تحولات و واقعیاتی است که در کشور میگذرد**
> *** مهمترین بخش از فعالیتهای وزارتخارجه در زمینهٔ روابط ومبادلات فرهنگی**
> *** فعالیتهای فرهنگی ما در خارج از کشور نمی‌تواند از مسائل مکتبی وسیاسی ما جدا باشد**

سپس برادرمنصوری درمورد کشورهائی که درایران دارای مؤسسات فرهنگی هستند گفت: چندکشورهستند که انجمن فرهنگی درایران داشتند که بعدازانقلاب یکی، دوتاازاینکشورهاخودشان تعطیل کردند و یکی دوتای دیگرکه طبعاً باتوجه به بافت کلی که داشتند وجودآنهارادرایران ضروری نمی‌دانستیم لذا بااقداماتی که بعمل آمد آنهاتعطیل شدند و درحال حاضربیش ازدوانجمن وجود ندارد که اینهاهم تاماداامی که براساس موافقت‌نامه‌های فی مابین عمل بکنند می‌توانند بکارشان ادامه دهند، ولی چنانچه خارج ازآن مقرراتی که برایشان تعیین شده، بخواهند عمل کنند طبعاً دیگرنمی‌توانند به فعالیت خودشان ادامه دهند. بنابراین این انجمن‌هاچون به این نکته واقف شده‌اند لذا درچهارچوب مقرراتی که درموافقتنامه فرهنگی وجود دارد کارمی‌کنند ومی‌توانند بکارخودشان ادامه دهند.

وی آنگاه درموردحملات اخیرضد انقلابیون به نمایندگیهای ایران درخارج ازکشوروچگونگی مقابله باآن‌ها اظهارداشت: موج حملات علیه جمهوری اسلامی به مرزهای ایران متوقف نمی‌شود بلکه درسطح جهانی گسترده است و اشکال و ابعاد گسترده‌ای هم دارد. یکی ازآن توطئه‌هائیکه علیه جمهوری اسلامی صورت میگیرد حملاتی است که به نمایندگی‌ها واجتماعات دانشجویان و ایرانیان طرفدارانقلاب درخارج ازکشور می‌شود واحیاناً به این ترتیب فکر می‌کنند که باعث یک تبلیغات وسروصدائی درمطبوعات وخبرگزاریهای جهانی بنفع آنهامی‌شودودراین رابطه همانطورکه برنامه کلی دولت می‌باشد قاطعیت درمقابل ضد انقلاب است مادرحدود دانشجویانی که فعالیتهای ضد انقلابی آنهامحرزبشودمسلماً بی‌تفاوت نخواهیم بودومسلماً اینهاباید مسئولیت‌های کارهائی که انجام می‌دهند بعهده بگیرندودرمقابل ملت هم پاسخگو باشند طبعاً ازجمله اقداماتی که میتوانستیم بکنیم درموردآنهائی که فعالیت آنهامسلم باشد قطع ارز تحصیلی آنهاست. برای اینکه غیرممکن است برای ماکه بتوانیم اجازه دهیم که ارز این مملکت برای کسانی برودکه نه تنهابازدهی ندارند، بلکه علیه این مملکت فعالیت می‌کنند. مسلماً کسانیکه بخارج می‌روند وارزاین کشوربرای آنهافرستاده می‌شودبه این دلیل است که اینهابه این مملکت بازگردند و خدماتی که ارائه می‌دهند جبران آن ثروتی راکه بخاطر آنهاازاین کشورخارج شده است بکنند. ولی اگرقرارباشدکه یابرنگردند ویادرهمانجابخواهند علیه جمهوری اسلامی کارکنند هیچ دلیلی وجود ندارد که ماارزمان رابرای آنهابفرستیم وهمینطور درموردخروج مکرر آنهاازکشورقطعاً نمی‌توانیم اجازه دهیم که اینهایس ازآمدن به ایران مجدداً ازکشورخارج شوند بنابراین دانشجویانی که علیه‌مافعالیت‌میکنندوهیچگونه‌احترامی به‌حیثیت و ارزشهای جمهوری اسلامی نمی‌گذارند،نمی‌توانندخارج برای این کشور مفید باشند و به این ترتیب از ایجاد امکانات و تسهیلاتی که دراختیار هر دانشجوئی قرار میگیرد محروم میشوند.

وی سپس در مورد تبادل استاد و دانشجو بین ایران و سایر کشورها اظهار داشت:

در قسمتی از مبادلات فرهنگی طبعاً مبادله استاد و دانشجو هست ولی کلاً برنامه اعزام دانشجو بخارج دردست مطالعه میباشد تا ضوابطی برای اینکار تعیین شود که از نظر رشته تحصیلی تعداد دانشجوی اعزامی ، کشور محل تحصیل و سایر مشخصات دیگر که طبعاً بعد از اینکه آماده شد و به تصویب مسئولین مربوطه رسید اعلام میشود و همچنان طبق روال قانونی دانشجو به خارج اعزام خواهد شد ولی مسلماً مثل گذشته اعزام بصورت بیحساب و اینکه هرکسی امکان داشته باشد درهررشته‌ای درهرجائی و به هرترتیبی که خودش میخواهد تحصیل بکند دیگر به این صورت نخواهد بود برای اینکه ما مسئله ثروتهای مملکت، نیروها و انرژیهای لازم و ضروری در مملکت و همچنین مسئله جلوگیری از سلطه فرهنگی برایمان همچنان از اهمیت درجه اول برخورداراست.

معاون فرهنگی و کنسولی وزارت خارجه آنگاه در رابطه با تاسیس موسسات فرهنگی ایران در کشورهای عضو جبهه پایداری گفت:

در این مورد ما تقریباً در حال تنظیم برنامه هستیم به این ترتیب که بعد از تقویت سفارتمان در آنجا و اعزام نمایندگان فرهنگی و همچنین گسترش مبادلات طبعاً با توجه به موافقتنامه‌های فرهنگی که با بعضی از این کشورها داریم و همچنین میتوانیم تنظیم بکنیم و براساس آنها مبادلات فرهنگی داشته باشیم.

فکر میکنم درماههای آینده این کار باردوبدل هیات هائی دراین زمینه و همچنین افرادی که درنمایندگی‌ها به این کار مشغول شدند پیشرفت خواهیم داشت.

● تکذیب اکاذیب خبرگزاریهای صهیونیستی

آنگاه آقای منصوری درمورد تبلیغات سوء وسایل ارتباط جمعی صهیونیستی دررابطه با وضع اقلیتهای مذهبی درایران اظهار داشت:

اخیراً تبلیغات علیه جمهوری اسلامی شکل گسترده‌تری پیدا کرده به این ترتیب که اینطور وانمود میکنند که درجمهوری اسلامی به اقلیتهای مذهبی فشارهائی وارد میشود و حقوق آنها تضعیف میشود.

ما ضمن اعلام تکذیب این مطلب واینکه چه درقانون اساسی ماوچه درسوابق تاریخی منعکس است که همیشه درمورد حقوق انسانها و اقلیت ها توجه داشته‌ایم و بازتکرار میکنیم که همهٔ افراد میتوانند درجمهوری اسلامی آزادانه با هرگونه عقیده زندگی کنند مادامیکه با توطئه و تحریک به نظام جمهوری اسلامی و حاکمیت آن و منافع و مصالح آن لطمه‌ای وارد نکرده باشند بنابراین فرقی بین افرادی که از اقلیتها و غیر آنها هستند، درداد گاهها ودر قوانین ما بخاطر اعتقاداتشان وجود ندارد و ما ضمن تکذیب این مطلب باردیگر تاکید میکنیم که تمام افراد می توانند با حفظ اعتقادات خودشان در جمهوری اسلامی زندگی کنند وبرای دولت جمهوری اسلامی فرض است که همه گونه تسهیلاتی را برای همهٔ افراد کشور با شرایط یکسان تامین نماید.

جمهوری اسلامی

ارگان حزب جمهوری اسلامی

صفحه۱۲

روزنامه سیاسی- اجتماعی صبح

صاحب امتیاز- سید علی خامنه‌ای

منطقه پستی ۱۱- خیابان سعدی جنوبی- شماره ۵۷۱- صندوق پستی ۲۱۳۰- تلفن ۳۰۲۰۱۸- ۳۹۲۰۱۴- ۳۰۴۷۴۳- ۳۰۲۰۰۴

پنجشنبه ۲۱ آبان ماه ۱۳۶۰-۱۵ محرم ۱۴۰۲- ۱۲ نوامبر ۱۹۸۱- شماره ۷۰۸- سال سوم

ساعات شرعی

پنجشنبه

اذان ظهر- امروز ساعت ۱۱ و ۴۸ دقیقه و ۲۷ ثانیه
غروب آفتاب- ساعت ۱۶ و ۵۹ دقیقه و ۳۶ ثانیه
اذان مغرب- امشب ساعت ۱۷ و ۲۰ دقیقه و ۴۳ ثانیه
اذان صبح- فردا ساعت ۵ و ۲ دقیقه و ۵۷ ثانیه
طلوع آفتاب- فردا ساعت ۶ و ۳۷ دقیقه و ۵۴ ثانیه

جمعه

اذان ظهر- امروز ساعت ۱۱ و ۴۸ دقیقه و ۳۵ ثانیه
غروب آفتاب- ساعت ۱۶ و ۵۸ دقیقه و ۵۳ ثانیه
اذان مغرب- امشب ساعت ۱۷ و ۲۰ دقیقه و ۲ ثانیه
اذان صبح- فردا ساعت ۵ و ۳ دقیقه و ۴۸ ثانیه
طلوع آفتاب- فردا ساعت ۶ و ۳۸ دقیقه و ۵۴ ثانیه

استخراج از مرکز تقویم دانشگاه تهران

امروز، در بستر تاریخ

(پنجشنبه ۲۱ آبان- ۱۵ محرم -۱۲ نوامبر)

۱۸۸ ه ق (۸۰۳م): ابوعبداله جریربن عبدالحمید بن قرطنبی رازی، معروف به «محدث رازی» از محدثان شهیر قرن دوم هجری ایران است که در شهر ری درگذشت. چون جریر دانشی وسیع داشت و مورد وثوق بود اهل حدیث برای استفاده باورجوع میکردند. او از کسانی چون عبدالملک بن عمیر، و منصور بن المعتمر حدیث شنیده بود و کسانی چون اسحاق بن راهویه، احمد بن حنبل و عثمان بن ابی شیبه از او حدیث شنیده‌اند. «محدث رازی» که برخی ها مولد و مسکن او را کوفه نیز میدانند، در سال ۱۰۷ ه ق (۷۲۵ م) یا ۱۱۰ ه ق (۷۲۸م) در ابه یا اوه از قراء نزدیک ساوه متولد شده بود.

۸۳۸ ه ق (۱۴۳۴ م): در اثر طاعونی که در هرات از جمادی الاخر تا ذیقعده شیوع داشت، در زمره تلفات بیشمار جانی که پدید آورد، مولانا شمس الدین محمد بن سعد الدین تفتازانی نیز در چنین روزی وفات کرد.

شمس‌الدین تفتازانی دانشمند شهیر اسلامی، پسر علامه سعدالدین تفتازانی دانشمند و حکیم دوره تیموریان بود.

۱۱۸۸ ه ق (۱۷۷۴م): پارلمان فرانسه که پیش از سلطنت لوئی شانزده منحل شده بود، مجددا افتتاح شد. گشایش مجدد پارلمان فرانسه یکی از علل بروز انقلاب فرانسه شد.

۱۳۳۷ ه ق (۱۹۱۸م): در پس استعفا و فرار شارل اول امپراتور اتریش ، بساط رژیم سلطنتی در اتریش برچیده شد و دوران نظام جمهوری در این سرزمین که امروز ادامه دارد، آغاز گردید.

۱۳۹۴ ه ق (۱۹۷۴م): مجمع عمومی سازمان ملل متحد با اکثریت آراء تصمیم گرفت که به نماینده رژیم مزدور و نژاد پرست آفریقای جنوبی اجازه شرکت در جلسات مجمع عمومی داده نشود.

«م . ادیب»

کمک پرسنل شهربانی به زلزله زدگان

تهران- پرسنل شهربانی جمهوری اسلامی ایران مبلغ چهارمیلیون ریال وجه نقد به زلزله زدگان گلباف کمک کردند. اداره سیاسی ایدئولوژیک شهربانی جمهوری اسلامی‌ایران درتماسی باخبرگزاری پارس اعلام کردازسوی پرسنل متعهد شهربانی مبلغ یک میلیون و۷۰۰هزارریال وجه نقد به حساب ۱۷۰۰۰پیزدآیت‌ا... شیخ محمدصدوقی واریز شده است. همین گزارش حاکیست که قبلاً نیز ازسوی دیگرپرسنل شهربانی مبلغ دومیلیون وسیصدهزارریال وجه نقد به حساب فوق واریز شده است.

نرخ خرید و فروش ارز به ریال

۱۳۶۰/۸/۲۱

نوع‌ارز	رسمی خرید	رسمی فروش	غیررسمی خرید	غیررسمی فروش	بمسافرین
دلار کانادا	۶۵/۷۸	۶۶/۹۳	۷۴/۱۵	۷۴/۶۵	۹۷/۶۵
دلارآسترالیا	۸۹/۸۲	۹۰/۹۶	۹۹/۶۵	۱۰۱/۵۰	۱۳۲/۸۰
لیره انگلیس	۱۴۸/۶۷	۱۵۱/۰