بیانات مهم امام در دیدار با رئیس جمهور، ائمه جمعه، دانشجویان تربیت معلم و گروهی از مسلمانان و فارغ‌التحصیلان فیلی‌پین...

باید تربیت، تربیت قرآنی باشد

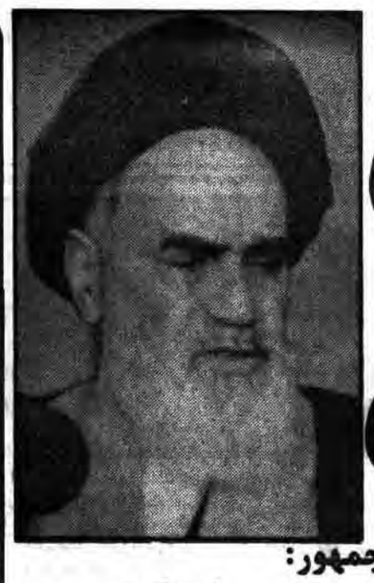

باید امور انسانی و تربیتی بدست اشخاصیکه بدانند تربیت اسلامی چیست باشد

●ما نمی توانیم امروز همانطور که انبار میکردند از غرب برای ما سوغات می‌آوردند و در دانشگاههای ما بچه‌های ما را فاسد میکردند امروز هم بنشینیم که مغزهائیکه تربیت غربی دارند برای ما تربیت کنند بچه‌های ما را .

●راه ما آنروز تمام می‌شود که همه احکام اسلام جاری بشود

●روحانیون تکلیف شرعی الهی دارند که تبلیغ کنند و احکام اسلام رابمردم بفهمانند.

● تحصیل مقدمه تبلیغ است مقدمه انذار مردم است دانشگاهها هم همینطور است.

در صفحه۱۲

رئیس جمهور:

نماز جمعه بزرگترین آئین وحدت‌بخش ملت ماست

●به مردم سراسر کشور یادآوری میکنم که نماز جمعه‌ها راهرچه بیشتر و پرشکوه‌تر درشهرستانها ادامه دهند.

در صفحه۱۲

پس از یک توقف ۱۰ ساعته:

هواپیمای ربوده‌شده لیبی تهران‌راترک کرد

*** ربایندگان هواپیما همگی لبنانی هستند**

● لیبی رسما از دولت ایران تقاضا کرده بود تا با نشستن هواپیما در تهران موافقت کند

آخرین خبر

هواپیمای ربوده شده لیبیایی شب گذشته در فرودگاه بیروت به زمین نشست.

هواپیمای ربوده شده لیبیائی دیروز پس از ۱۰ ساعت توقف در فرودگاه مهرآباد تهران راترک کرد. درعکس یک تن ازمحافظین گارد فرودگاه مهرآباد ازهواپیما نگهبانی میکند.

در صفحه۱۲

داوطلبها زیادتر بروند در جبهه‌ها و نگذارند جوانهائیکه آنجا هستند خسته شوند

جمهوری اسلامی

ارگان حزب جمهوری اسلامی

۱۲ صفحه

پنجشنبه ۱۹ آذر ۱۳۶۰

۱۳ صفر ۱۴۰۲- شماره ۷۳۲- سال سوم

تکشماره ۲۰ ریال

توسط هیات دولت:

لایحه تأسیس وزارت صنایع سنگین تصویب شد

●متن لایحه تاسیس وزارت صنایع سنگین در جمهوری اسلامی امروز

در صفحه۹

مصاحبهٔ اختصاصی جمهوری اسلامی بانخست‌وزیر:

موضع ما در مقابل هواپیما ربائی یک موضع منفی است

● پس از تضمین دولت سپرده‌های مردم به بانکها زیاد شده است.

●تا هفتهٔ دیگر وزیر خارجه و سخنگوی دولت معرفی میشوند.

در صفحه۱۰

هواپیمای جنگی عراق توسط خلبانان قهرمان اسلام در آسمان اهواز شکار شد

مردم و نمازگزاران ایلام توسط ۲ میراژ عراق بمباران شدند

●در این بمباران ۳۱ تن از مردم بیدفاع شهید و بیش از ۵۰ تن مجروح شدند.

●۲۰ مزدور صدام در چغالوند کشته و یک تن دیگر اسیر شد

●۴ تانک و نفر بر دشمن در جنوب سابله و پل الوان منهدم شد

●۲۱ خودرو و توپ دشمن در جبهه‌های غرب منهدم و ۱۲۰ مزدور صدام کشته و زخمی شدند.

در صفحه۲

۲ روز عزای عمومی در ایلام اعلام شد

با پیام فقیه عالیقدر حضرت آیت ا... منتظری:

مراسم بزرگداشت شهدای فتح بستان امروز در مدرسه عالی شهید مطهری برگزار میشود

در صفحه۱۱

در دادگاه انقلاب ارتش :

محاکمه رضا مرزبان آغاز شد

●متهم مشاور امنیتی و اطلاعاتی بختیار بوده است .

در صفحه۱۱

اطلاعیه حزب جمهوری اسلامی

از سوی حزب جمهوری اسلامی بمناسبت سالروز شهادت ۲۹ تن از برادران کمیته مرکزی انقلاب اسلامی و شهید کشوری بیانیه‌ای مبنی بر دعوت از امت شهیدپرور ایران جهت شرکت در مراسم بزرگداشت این شهیدان در مدرسه عالی شهیدمطهری انتشاریافت که متن کامل آن بشرح زیر است:

بسم... الرحمن الرحیم

ولا تحسبن الذین قتلوا فی‌سبیل‌ا... امواتاً بل احیاء عندربهم یرزقون

یادواره عزیزانی را که در آرزوی آزادی قدس راه کربلا در پیش گرفته و با فرماندهی حسین(ع) قدم در طریق‌القدس نهادند و با توشه فتح بستان به لقاء پروردگار خویش شتافتند را گرامی میداریم. ایشان چون رایت بلند تکبیر در هرزمان و زمینی عاشقان استقلال و آزادی انسان را بدین راه می‌خوانند آنها باردیگر ثابت نمودند که برای رهایی سرزمینهای اسلامی دروازه هرگونه صلح و سازش را بسته می‌دانند و برای نیل بدین مقصود راهی جز مبارزه قهرآمیز رانمی‌شناسند و نمی‌شناسانند.

همچنانکه پیش از ایشان فرزندان رشید اسلام در جبهه‌های حق علیه باطل وایمان علیه کفر به مصاف دشمنان خدا و خلق شتافتند و در مقابل ابرقدرتهای جهانخوار بویژه آمریکای جنایتکار و صهیونیستهای غاصب و غارتگر به‌مبارزه برخاستند.

لذا در سالروز شهادت ۲۹ تن از برادران کمیته مرکزی انقلاب اسلامی و شهید فداکار «کشوری» امت کفر ستیزمان در مراسمی که از طرف بنیادشهید از ساعت ۳/۵ بعدازظهر روز پنجشنبه ۶۰/۹/۱۹ در مدرسه عالی شهید مطهری برگزارمی‌شود دعوت می‌نمائیم.

حزب جمهوری اسلامی

بسم رب‌الشهداء

ملتی که شهادت را سعادت میداند پیروز است.

(امام خمینی)

باردیگر یکی از بهترین فرزندان و پیروان صدیق راه حسین (ع) در کربلای گلگون همیشه عاشورای ایران با پذیرفتن شهادت برگ دیگری بر صفحات درخشان و خونبار تاریخ اسلام افزود. پاسدار شهید علی‌اصغر میرزایی که نمونه و مجسم تقوا بود در فتح الفتوح (فتح بستان) به درجه رفیع شهادت رسید بمناسبت بزرگداشت شب هفت آن شهید، یارانش در پایگاه مقاومت رشد(مسجد سید الشهداء) روز پنجشنبه ۶۰/۹/۱۹ ساعت ۲ بعد از ظهر با دیگر عزیزان بر سرمزارش گردهم آمده و یادش را گرامی خواهند داشت.

اعزام به جبهه های نبرد

اراک- کلیه پرسنل جهاد شهرستان سربند اراک برای کمک و یاری رزمندگان اسلام دیروز عازم جبهه های نبرد حق علیه باطل شدند.

بسم رب الشهداء

ان ا... اشتری من المومنین باموالهم و انفسهم بان لهم الجنه

در کربلای بستان، در جبهه نبرد حق و باطل، شاهد شهادت یکی دیگر از هابیلیان تاریخ بودیم، برادر حمید پور پرانداخ‌سرباز مسلم و مومن درراه خدا نیز به خیل عظیم شهیدان راه خدا شتافت تا حیات تازه‌ای بر پیکر اجتماع اسلامی ایران بدمد. شهادت این جانباز اسلام را به امام زمان (عج) و نایب برحقش خمینی کبیر تبریک و تسلیت میگوئیم.

نظر شورای نگهبان در مورد دو لایحه

روابط عمومی شورای نگهبان درتماسی با خبرگزاری پارس اعلام کرد: شورای نگهبان در جلسه صبح دیروز خود لایحه الحاق یک تبصره به لایحه قانونی مربوط به ضبط اسکناسهایی که بطور غیرقانونی وارد کشور میشوند را مورد بحث و بررسی قرارداده و نظر اکثریت شورای دایر بر عدم مغایرت آن با موازین شرع و قانون اساسی به مجلس اعلام شد. همچنین در این جلسه لایحه اصلاحی ماده ۳۶۸ آئین نامه اجرائی امور گمرکی مصوب کمیسیون اموراقتصادو دارائی مجلس شورای اسلامی مورد بحث قرارگرفت و نظر شورا دایر به مغایرت قسمتی از تبصره ماده واحده مزبور با موازین شرع به مجلس شورای اسلامی اعلام شد.

همچنین ظهر دیروز اعضای شورای فرماندهی سپاه پاسداران انقلاب اسلامی تهران در محل شورای نگهبان حضور یافته و با اعضای این شورا ملاقات و در زمینه مسائل شرعی و قانونی درارتباط با وظائفشان مذاکره نمودند.

بسم رب الشهدا و الصدیقین

ملتی که شهادت را سعادت می‌داند پیروز است. امام خمینی

بدینوسیله شهادت افتخار آفرین سرباز اسلام‌حسین عادلیان را که در جبهه بستان به شهادت رسیده است، بهمین مناسبت مجالس ختمی درروزهای زیر برگزار میباشد.

امروز پنجشنبه ۶۰/۹/۱۹ در مسجد محمدیه واقع در انتهای خیابان طیب از ساعت ۲ الی ۴ بعد از ظهر و مراسم شب هفت آن شهید روز جمعه ۶۰/۹/۲۰ در بهشت زهرا قطعه ۲۴ برگزار میگردد. وسیله ایاب و ذهاب رأس ساعت ۱/۵ بعد از ظهر از انتهای خیابان سقا باشی آماده حرکت میباشد.

شهید نظر میکند به وجها...

وامام خمینی»

برادر شهید حسن پندی سرباز دلیر اسلام و فرزند حزبا... در ۱۵ آذرماه در ستاره باران جبهه بستان بعد از یکسال نبرد با کفر به لقاءا... پیوست یادش گرامی، هدفش پیروز و عالمگیر باد.

جنازه آن شهید امروز ۶۰/۹/۱۹ ساعت ۹ صبح از مسجد امام جعفر صادق(ع) به گلستان بهشت زهرا تشییع خواهد شد مجلس سوم شنبه ۶۰/۹/۲۱ در مسجد امام جعفر صادق(ع)- خیابان نظام‌آباد شمالی چهارراه سبلان خیابان طاووسی برگزارخواهد شد.

دوستان آن شهید

برادر محمدعلی ولدخانی شهادت برادر سرباز حسن پندی را به شما و خانواده آن شهید تبریک و تسلیت می‌گوئیم .

از طرف همکاران و دوستان

بسم رب الشهداء والصدیقین

شهادت یک انتخاب آگاهانه است ونه یک تحمیل

دگر بار ازآسمان پرستاره ایران، ستاره‌ای دیگر درطریق‌القدس ودرفتح الفتوح (بستان) ناپدید گشت ومارا برای همیشه درفقدان خود متاثر نمود اما امیدواری براین است که او دربستر نمرد وبایک انتخاب هدفدار سیرالی ا... را طی کرده وبه لقاءا... شتافت وبگفته خودش «زندگی را دوست می‌داشت اما شهادت را بیشتر».

شهادت افتخارآفرین برادر سیدمحمدمیری برامام وامت وبازماندگان مبارک باد.

گرامیداشت آن شهید روز جمعه (فردا) ۶۰/۹/۲۰ ازساعت ۱۲الی ۱۴ درمسجد ا... واقع در خیابان ۱۵ خرداد نبش کوچه شهید عدالتخواه ودوشنبه ۶۰/۹/۲۳ درسالن شماره ۲ بهشت‌زهرا برمزار آن شهید ازساعت ۳ الی ۵ برگزار میشود.

بسم رب الشهداء

خط سرخ شهادت خط آل محمد وعلی است

(امام خمینی)

دگربار زاهدی از زاهدان شب وشیرمردی از شیران جبهه بدست کافران مزدور به منتهی آرزوی خود همانکه بارها از خدایش درخواست کرده بود رسید. اوکه حمله را با یا حسین شروع کرده بود هنگام شهادت نیز یادمولای خودش را میکرد تابه لقاءالله رسید (مناجات شهید) با نهایت سرافرازی شهادت افتخارآفرین سرباز امام زمان «رضابافری» را که درجبهه بستان درطرح طریق‌القدس برای پیروزی اسلام برکفر به شرف شهادت نائل شد به خانواده شهید پرورش و امام امت تبریک وتسلیت عرض مینماییم.

ضمنا مجلس ختم شهید امروز پنجشنبه درمسجد توفیق واقع در خیابان امام موسی صدر ازساعت ۲الی۴منعقد میباشد.

سخنرانی

● آیتا... یوسف صانعی عضو شورای نگهبان امشب و فرداشب بعدازنماز عشاء- مهدیه تهران- خیابان ولی‌عصر (امیریه سابق).

● محسن مجتهدی شبستری نماینده مردم تهران امشب بعدازنماز عشاء- مسجد امام جعفر صادق - خیابان هلال‌احمر- خیابان رباط کریم.

● حجت‌الاسلام شجونی نماینده مردم کرج امشب وحجت‌الاسلام امامی ازمدرسین حوزه علمیه قم فرداشب بعدازنماز عشاء - مسجد امام سجاد (ع) نارمک خیابان مدائن

● غلامحسین دلجو شهردار تهران امشب بعدازنماز عشاء - مسجد حاج امجد- خیابان مالک‌اشتر چهارراه خوش.

● عباس شیبانی نماینده مردم تهران امشب و داودکریمی فرمانده سپاه پاسداران تهران فرداشب بعدازنماز عشاء- کانون تبلیغات اسلامی طه- تهران نو- میدان وثوق

● حجت‌الاسلام محمد شاکری سرپرست دایره سیاسی ایدئولوژیک دژبان مرکز ازامشب به مدت ۸ شب بعداز نماز عشاء - مسجد امام حسن مجتبی (ع) خیابان پیروزی- خیابان دوم نیروی هوایی.

برادر دکتر هنردوست

باکمال تاسف و تاثر مصیبت وارده را تسلیت می‌گویم و بقای عمر و توفیق جنابعالی را آرزومندم

سیدمحمود محدث

کل.من علیها فان

برادران همسنگر آقایان دکتر عباس هنردوست و محمدهنردوست

در گذشت مرحوم مغفور آقای محسن هنردوست اخوی گرامیتان را بشما و خانواده ایشان تسلیت عرض نموده از خداوند متعال شادی روح آن مرحوم و سلامت و سعادت و توفیق شما را در جهت انجام خدمات اسلامیتان خواستاریم.

حزب جمهوری اسلامی

آنچه باید بماند

۲

بسم ا... الرحمن الرحیم

اگر مردم ایران بیش از هفتاد هزار کشته وصدهزار معلول دادند تاانقلاب اسلامی به پیروزی برسد واگر پس از پیروزی این انقلاب بازهم همچنان درصحنه ماندند وهزاران کشته وهزاران معلول دیگر دادند تاماهیت اسلامی این انقلاب محفوظ بماند وبه هیچ سوئی نغلطد، چگونه میتوانند درکناری بنشینند وببینند افرادی غیرمسئول یا تعدادی از عوامل گروهکهای منحرف وباحتی تعدادی افراد مسئول دست به کارهائی میزنند که باروش ومنش اسلامی بهیچوجه سازگاری ندارد. دشمن درطول این سه سال به آب وآتش زدتا بتواند مارا از اسلام دورکند وکاری کند که ما بصورت انقلابیونی باقی بمانیم که انقلابشان محتوای اسلامی ندارد ولی تاکنون نتوانسته است به این هدف شوم که شوم‌ترین هدف دشمنان این انقلاب میتواند باشد دست یابد. آنچه برای ما مهمتر از همه چیز است وحتماً باید باقی بماند هرچند همه مافدای باقی ماندن آن شویم ماهیت اسلامی انقلاب است ومردم ماهم برای هیچ چیز دیگری جز اسلام خون وجان ومال نداده‌اند ونمیدهند. آن مادری که میگوید بااینکه پسر جوانم را بادست خودم درقبر گذاشته‌ام ازاین بابت خوشحال هم هستم چون میدانم اوبرای حفظ اسلام شهید شده‌است. چه چیزی جز اسلام را میخواهد؟ آن پدر شهید دادهای که میگوید ایکاش فرزندان دیگری هم داشتم وآنهارا هم مثل این فرزندم به این انقلاب تقدیم میکردم اینهمه ایثار را برای چه چیزی جز حفظ اسلام میکند؟ آیا آن کودک ونوجوان وآن پیرمرد ریش‌سفید که با شوق‌وذوق‌به‌جبهه میروند و در جبهه بستان در عملیات طریق القدس و با اسم رمز یا حسین علیه دشمنان قدس و دشمنان حسین می‌جنگند و راه قدس را با خونشان میشویند و عطر آگین می‌کنند ، در پی چیزی جز اسلام عزیز هستند ؟آیا آن پیر زن قد خمیده که با پای استخوانی و بی رمق خود کیلومترها راه را طی میکند تا از روستای خود به شهر برود و ۱۰ عدد تخم مرغ را که تنها دارائی اواست برای هدیه به رزمندگان به مرکز جمع‌آوری کمکهائی که به جبهه می‌شود تحویل دهد، در جستجوی چیزی جز اسلام است؟آنها که در سیاهچالهای شاه بجرم دفاع از اسلام جان دادند و با فریاد الله اکبر به استقبال شهادت رفتند و آنها که در ۱۵خرداد ۴۲بجرم اعتراض به رژیم شاه که امام را دستگیر کرده بود در برابر رگبار مسلسل‌های مزدوران آمریکا فریاد بر آوردند:«خمینی، خمینی خدا نگهدار تو - بمیرد، بمیرد دشمن خونخوار تو» و آنها که در ۱۷شهریور ۵۷در میدان شهدا با فریاد «الله اکبر- خمینی رهبر» لرزه بر کاخ استکبار جهانی انداختند و با خون پاکشان که سیلی شد پرخروش، بنیان استبداد و کفر را از جا کندند و نهال اسلام را آبیاری کردند و آنها که در جبهه‌های جنگ علیه کفر جهانی جان دادند و درروباروئی با منافقان و تفاله‌های شرق و غرب در خیابانها و کوچه‌های شهرها و روستاهای ایران شربت شهادت نوشیدند، بی تردید هیچ چیز جز اسلام را نمیخواستند. بهشتی و باهنر و رجائی و همه کسانی که در انقلاب سوم جان خود را تقدیم این انقلاب کردند و در آتش کینه شرک و الحاد سوختند جرمشان این بود که نمیخواستند این انقلاب قالبی باشد تهی از محتوای الهی و صدفی باشد خالی از گوهر اسلام. آنها میتوانستند به

بقیه در صفحه۶

دانشگاههای ما باید در خدمت ملت باشند نه اجانب «امام خمینی»

مردم و نمازگزاران ایلام توسط ۳ میراژ عراقی بمباران شدند

خلبانان مزدور صدام که سقوط و سرنگونی ارباب خود را در خطر می‌بینند برای نجات وی به تکاپو افتاده و از هر جنایتی فروگذار نمی‌کنند و این جانیان و خون آشامان قرن روز گذشته در یک عملیات هوائی مردم و نمازگزاران ایلام را بمباران کردند.

ایلام- خبرنگار جمهوری اسلامی- دربی شکست مفتضحانه ارتش صدام که منجر به آزادسازی بستان گردید مزدوران صدام که تاب مقاومت در برابر یورشهای قهرمانانه قوای اسلام را ندارند خفاش وار به مردم بیدفاع و مستضعف غیر نظامی حمله می‌کنند تا بخیال خام خود جبران شکستهای اخیر را بنمایند.

بگزارش خبرنگار ما از ایلام ساعت ۱۲/۳۰ دقیقه روز گذشته درحالیکه جمعی از مردم درحال اقامه نماز ظهر بودند مناطق مسکونی شهر ایلام مورد هدف بمباران وحشیانه ۳ بمب افکن میراژ قرار گرفت که منجر به شهادت ۲۱ تن از اهالی بیدفاع و مجروح شدن بیش از ۵۰ نفر دیگر گردید. در این بین جمعی از شهدا و مجروحین را نمازگزاران تشکیل می‌دهند که به هنگام اقامه نماز مورد اصابت بمبهای آتشین کافران بعثی قرار گرفته‌اند. همچنین شش کودک بی‌گناه کمتر از ۳ سال و پنج زن در میان شهدا دیده می‌شدند که بطرز فجیعی بشهادت رسیدند.

براثر این حمله وحشیانه ۱۰ خانه مسکونی با خاک یکسان شد و ۱۰ دستگاه وسیله نقلیه منهدم گردید.

بنابه این گزارش پس از حمله هواپیماهای دشمن مردم همیشه در صحنه ایلام بافریادهای تکبیر و این سند جنایت صدام است به کمک برادران و خواهران خود که در زیر خروارها خاک اسیر شده بودند شتافته و با همیاری و تلاش پیگیر کسانیرا که هنوز زنده بودند نجات داده و بیاد آورده شهدا را از زیر آوار بیرون کشیدند.

این گزارش حاکیست که ۳۸ تن از مجروحین دربیمارستان امام خمینی ایلام بستری شدند و ۲ نفر دیگر که حالشان وخیم بود جهت معالجه به کرمانشاه انتقال یافته و بقیه بطور سرپائی مداوا و مرخص گردیدند.

بگزارش خبرنگار ما از ایلام هواپیماهای مزدور صدام همزمان با بمباران مردم تعدادی بمب خوشه‌ای در حوالی شهر ایلام فروریختند.

درهمین رابطه خبرگزاری پارس از ایلام گزارش داد ساعت ۱۲/۳۰ دقیقه دیروز چند فروند از جنگنده‌های میراژ ارتش مزدور عراق سه نقطه مرکزی - شمال غربی و شرق شهر ایلام را با راکت و بمبهای خوشه‌ای مورد حمله وحشیانه خود قرار دادند.

بگزارش خبرگزاری پارس از ایلام بر اثر این عمل وحشیانه صدامیان کافر ۲۱ تن از مردم بیگناه شهر ایلام شهید و بیش از ۵۰ تن دیگر مجروح شدند که ۳۸ نفر آنان بستری و بقیه سرپایی معالجه شدند.

این گزارش حاکیست در بین شهدا شش کودک خردسال و شش زن دیده میشود همچنین در این حمله هوایی ساختمان بانک کشاورزی، و چهار خانه مسکونی بکلی ویران و به مرکز اورژانس ایلام- چندین مغازه وخانه مسکونی و قسمتی از چادر آوارگان جنگی و تعدادی اتومبیل خسارتهای فراوانی وارد آمد.

خبرنگار ما بنقل از یکی از شاهدان عینی گزارش داد که بر اثر این حمله ناجوانمردانه یک کودک خردسال در مقابل بانک کشاورزی بطرز فجیعی در آتش سوخت.

بر پایه این گزارش مردم قهرمان پرور ایلام تا ساعت مخابره خبر ۱۶/۳۰ دقیقه مشغول بیرون آوردن شهدا از زیر آوار و رساندن مجروحین به بیمارستانها میباشند.

۲روز عزای عمومی در ایلام اعلام شد

درارابطه با بمباران و حشیانه ایلام استاندار ایلام اعلام کرد ساعت ۹صبح امروز پیکر پاک این عزیزان بر دوش مردم مسلمان و شهید پرور ایلام تشییع خواهد شد و بهمین مناسبت امروز کلیه ادارات و سازمانهای دولتی این استان تعطیل خواهد بود. و همچنین امروز و فردا عزای عمومی اعلام میشود به موجب این گزارش استاندار و امام جمعه ایلام و جمعی از روحانیون این استان از مجروحین حادثه در بیمارستان امام خمینی ایلام عیادت و با آنان به گفتگو پرداختند و از آنان دلجوئی کردند.

۲۱خودرو و توپ دشمن در جبهه‌های غرب منهدم و ۱۲۰مزدور صدام- کشته و زخمی شدند

رزم آوران دلیر سپاه اسلام به نبرد پرتوان خود علیه افراد صدام تکریتی ادامه داده و در ۴۸ساعت گذشته تلفات و ضایعاتی بر پیکر ناتوان قوای بعث عراق وارد آوردند.

بگزارش خبرنگار واحد مرکزی خبر در کرمانشاه با آتش کوبنده نیروهای قهرمان ما در جبهه‌های بان سیران تنگ حاجیان ارتفاعات چغالوند و دیگر محورهای منطقه گیلانغرب ۹دستگاه خودرو یک قبضه خمپاره‌انداز یک قبضه تیر بار دوسنگر اجتماعی و دو موضع دیده‌بانی دشمن منهدم شد. که طی آن پنجاه تن از صدامیان بهلاکت رسیده و یا مجروح شدند.

همچنین در محور سرپل ذهاب قصر شیرین نیروهای مدافع اسلام با اجرای آتش برروی مواضع قوای کفر سه عراده توپ سنگین ۹دستگاه خودرو و قریب ده موضع انفرادی و اجتماعی متجاوزین بعثی را منهدم و هفتاد تن آنان را کشته و یا مجروح کردند.

این گزارش همچنین حاکیست که در محورهای میمک کنجان چم و سومار یک دستگاه خودرو دوقبضه خمپاره‌انداز و چند سنگر افراد صدام منهدم و تعدادی از آنها مجروح شدند.

بر اساس گزارشهای رسیده تبادل آتش در جبهه‌های نوسود نفت شهر کانی سخت شورشیرین و سلکشاهی با برتری آتش نیروهای ما جریان دارد.

۲۰ مزدور صدام کشته ویک تن دیگر اسیر شدند

کرمانشاه- روابط عمومی سپاه پاسداران غرب کشور اعلام کرد در۴۸ ساعت گذشته با اجرای آتش واحد خمپاره‌انداز برادران سپاه پاسداران انقلاب اسلامی وتوپخانه ارتش جمهوری اسلامی مواضع واستحکامات دشمن بعثی درمنطقه چغالوند غرب درهم کوبیده شد وپنج سنگر انفرادی واجتماعی منهدم گردید و ۲۰ تن از صدامیان دراین منطقه بهلاکت رسیدند ویک تن نیز باسارت نیروهای اسلام درآمد.

اوضاع نبرد درجبهه‌های ایلام

ایلام- خبرگزاری پارس مدافعان پرتوان اسلام مواضع متجاوزین بعثی درجبهه‌های ایلام را دردو شبانه‌روز گذشته هدف آتش سلاحهای سبک وسنگین خودقرار دادند وضمن وارد آوردن تلفات وخساراتی به دشمن از فعالیت آتشبارهای آنان در مناطق میمک- مهران ودهلران جلوگیری به عمل آوردند.

درهمین مدت یک دستگاه بولدوزر یک خودرو حامل مهمات وچند سنگر نفرات بعثیون عراقی درمناطق حلاله ونی‌خزر باسلاحهای آتشین رزم‌آوران اسلام‌یکلی نابود شد. همچنین دراین جبهه بر روی چهار دستگاه لودر دشمن که درحال فعالیت بودند اجرای آتش شدکه درنتیجه اجرای این عملیات یک لودر منهدم وبقیه نیز متواری شدند. همین گزارش حاکیست کفر ستیزان اسلام دراین مدت درمناطق دشت‌عباس وعین‌خوش ضمن پدافند از مواضع خودی- ۳سنگر اجتماعی دشمن را منهدم وتعدادی ازمزدوران متجاوز بعثی را کشته ویا مجروح کردند.

نتایج نبرد در جبهه‌های غرب کشور

کرمانشاه- خبرگزاری پارس- در ۴۸ ساعت گذشته با اجرای آتش نیروهای پرتوان اسلام روی مواضع دشمن در منطقه بان‌سیران- ارتفاعات اوازین گورسفید و پشت ارتفاعات چغالوند ۱۹ تن از نیروهای صدام مزدور بهلاکت رسیدند و یک سنگر اجتماعی- یک قبضه تفنگ ۱۰۶ میلیمتری- یک قبضه تیربار کالیبر ۷۵ الان نابود شد.

این گزارش بنقل از ستاد عملیات غرب و لشکر ۸۱ زرهی حاکیست که طی این مدت در منطقه زبل و میمک بویژه در قسمت نی‌خزر توسط آتشبارهای نیروهای خودی روی مواضع دشمن یک سنگر دیده‌بانی و چندین سنگر نفرات دشمن باآتش کشیده شد و شماری از صدامیان بهلاکت رسیدند.

در منطقه سومار با اجرای آتش نیروهای خودی روی خودروها و سنگرهای دشمن- یک خودرو و دو سنگر نفرات دشمن بطور کلی نابود شد.

تیراندازی پراکنده در بوکان

ارومیه- خبرنگار جمهوری اسلامی- ساعت ۹ روز ۶۰/۹/۱۷ در قسمتی از شهر بوکان توسط عناصر ضدانقلاب تیراندازیهای پراکنده‌ای انجام شد که بلافاصله برادران ارتشی و سپاه پاسداران آن منطقه را شناسائی و مهاجمین را متواری کردند.

عراق به وجود ۱۵۰۰ کشته درجریان فتح بستان اعتراف کرد

با افزایش ضربات کوبنده قوای اسلام برپیکر مزدوران عراقی و شکست مفتضحانهٔ صدام درجریان فتح بستان و انتشار اخبار پیروزیهای رزمندگان اسلام، روز گذشته رژیم بعث عراق ناچاراً به وجود ۱۵۰۰ کشته درجریان فتح بستان اعتراف کرد.

لازم بتذکر است براساس بیانیه‌های فرماندهی نظامی عراق درنخستین روز فتح بستان رژیم بعثی مدعی شد که به تنها حملات نیروهای مسلح جمهوری اسلامی ایران را خنثی کرده است بلکه درعوض مزدوران عراقی در داخل خاک ایران درحال پیشروی هستند!

اکنون با گذشت بیش از یک هفته از نخستین حمله نیروهای اسلام و بعلت انعکاس گستردهٔ ابعاد پیروزیهای ایران که حتی خبرگزاریهای صهیونیستی نیز ناچار به اعتراف به گوشه‌ای از آن شده‌اند، رژیم عراق به وجود حداقل ۱۵۰۰ کشته درجریان فتح بستان اعتراف کرد.

لکن از آنجا که این اعتراف میتواند درداخل ارتش ازهم‌پاشیدهٔ بعث عراق ایجاد شورش کرده و میزان تمردها و لغو دستور از فرماندهان بعثی را افزایش دهد، برای سرپوش گذاشتن بر روی این شکست مفتضحانهٔ عراق، بلندگوهای رژیم بعث دست به حیلهٔ جدیدی زده و ادعا کردهاند که گویا این عده ابتدا اسیر شده و سپس اعدام شدهاند!

یک سخنگوی عراقی شب ٤شنبه ادعا کرد که گویا ایرانیان یک هزارو پانصد اسیر جنگی عراقی را بعد از زدوخوردهای شدید در بستان و شمال سوسنگرد که روز ۲۹ نوامبر آغاز شده اعدام کردهاند!

بر طبق گزارش مطبوعات عراق که در شمارههای دیروز خود جای مهمی را به این اظهارات داده است سخنگوی رسمی عراق با اشاره به اظهارات مزدوران عراقی که تاب مقاومت در برابر ضربات کوبندهٔ رزمندگان اسلام را نداشته و از جبههای جنگ گریختهاند اعلام کرد که هماکنون برای عراق مسلم شده است که در جریان حمله ایران برای آزادسازی بستان دستکم ۱۵۰۰ مزدور عراقی کشته شده است.

اگرچه اظهارات مقامات عراقی برای سرپوش گذاشتن به اوضاع نابسامان ارتش شکست خورده صدام صورت میگیرد لکن این نخستین بار است که عراق از دست دادن چنین نیروی عظیمی را رسماً اعلام می‌کند. یک مقام آگاه در این زمینه گفت اظهارات مقامات عراقی چندعلت دارد، اول آنکه این عمل تلاش مذبوحانهایست تا شاید با کمک آن موج روزافزون تسلیم شدن فریب خوردگان عراقی به نیروهای اسلامی را متوقف سازند و با ایجاد رعب در میان ارتش بعث عراق از تسلیم شدن آنها جلوگیری کنند. در حالیکه همه میدانند نیروهای ما بسکانیکه حاضرنیستند به مقابله با نیروهای اسلامی بپردازند، پناه میدهند.

دوم آنکه تعداد کشتهشدگان عراق در جریان فتح بستان بقدری در داخل ارتش صدام تاثیر سوءگذاشته است که مقامات عراقی مجبور شدهاند بخشی از آنرا بنحوی اعلام کنند.

عامل سوم که در ضمن مهمترین عامل نیز هست، آشفتگی و در هم ریختگی ارتش صدام پس از فتح بستان است. گفته میشود سربازان و افسران جزء در ارتش بعث دچار نوعی سردرگمی شدهاند و فرماندهان بعثی برای آنکه از پیوستن آنها به نیروهای اسلامی جلوگیری کنند، دست به انتشاراینگونه مطالب زدهاند. لازم بتذکر است بنابه اظهاراسرای عراقی، از مدتها پیش زمزمههائی در سطوح مختلف ارتش صدام شنیده میشود که نشاندهندهٔ امیدواری آنها برای پیوستن به نیروهای اسلام است.

٤ تانک و نفربر دشمن در جنوب سابله وپل الوان منهدم شد

اهواز- با آتش نیروهای سلحشور اسلام بر روی مواضع صدامیان متجاوز پریشب و دیروز یک دستگاه تانک دودستگاه نفر بر پی ام پی و یک سنگر گروهی دشمن در جنوب سابله منهدم و تعدادی دیگر از فریب خوردگان صدامی بهلاکت رسیدند.

این گزارش از جبههای دشت آزادگان حاکیست مبادله آتش توپخانه در دو شبانه روز گذشته همچنان میان نیروهای اسلام و قوای صدام کافر در شمال وغرب هویزه ادامه داشت و رزمندگان ما ضمن حفظ برتری آتش خوداز هر گونه نقل و انتقالات دشمن درجنوب سابله جلوگیری بعمل آوردند بر پایه این گزارش پریشب رزمندگان سلحشور ما با اجرای آتش برروی مواضع دشمن درحوالی پل الوان یک نفر بر وچندین سنگر اجتماعی صدامیان متجاوز را نابود و تعدادزیادی، از قوای آنان را کشته و مجروح ساختند بنحوی که حرکت آمبولانسهای دشمن برای حمل زخمی شدگان تا چند ساعت ادامه داشت بر پایه این گزارش تبادل آتش همچنین در تنگه چزا بوحوالی پاسگاه مرزی سوبله دیروز نیز بشدت ادامه داشت لاکن ابتکار عمل و برتری آتش با نیروهای ما بود.

هواپیمای جنگی عراق در آسمان جنوب اهواز شکار شد

اطلاعیه شماره ۷۲۳ ستاد مشترک ارتش جمهوری اسلامی ایران

بسمه تعالی

براساس گزارش نیروی هوائی ارتش جمهوری اسلامی ایران در ساعت ۱۶/۲۵ دقیقه دیروز یک فروند از هواپیماهای مهاجم ارتش متجاوز عراق درجنوب اهواز هدف آتش جنگندههای ما قرار گرفت و سرنگون شد.

درشبانه روز گذشته نبرد دراکثر جبههای غرب وجنوب کشور با تبادل آتش توپخانه و سلاحهای سنگین بین نیروهای ما و نیروهای دشمن ادامه داشت که رزمندگان پرتوان اسلام در هریک از جبههای نبرد با روحیهٔ عالی دربرابر دفع متجاوزین صدامی جنگرا دلیرانهٔ اداره مینمایند. رزمندگان نیروی زمینی درجبههای غرب دزفول یک تانک- یک نفربر یک انبار مهمات و یک تیربار نیروهای عراق را منهدم کرده و ده نفر از آنان را کشته و زخمی نمودند.

در جبههای آبادان نیز با اجرای آتش توپخانه وخمپاره انداز بر روی مواضع دشمن بیش از ۲۰ سنگر اجتماعی و انفرادی آنان را منهدم کرده وهجده نفر از آنان را کشته و مجروح کردند.

دلاوران نیروی دریائی در جبهه خونین شهر با پاسخ دادن به آتش دشمن تلفات و ضایعاتی به نیروهای صدامی وارد آوردند و تعدادی از سنگرها و پاسنهای دیدهبانی آنها را منهدم کردند. در نبرد روز ۱۶ آذرماه جاری ٦ تن از هم رزمان نیروی دریائی و ۲ تن از یاران ژاندارمری بدرجه رفیع شهادت نائل آمدند.

ظهر امروز هواپیماهای مهاجم ارتش متجاوز عراق قسمتی از شهر ایلام را بمباران کردند که در نتیجه این اقدام غیر انسانی نیروهای عراقی تعدادی از هموطنان عزیز ایلامی شهید و مجروح شدند.

ستاد مشترک ارتش جمهوری اسلامی ایران

سرهنگ سلیمی وزیر دفاع در جمع بازاریان:

مادر میدان جنگمان ارتش و ایمان، تانک و مکتب را در کنار هم داریم

سرویس خبری- این هفته همانند ایام گذشته بازاریان و اصناف تهران بهمراه مردم شهیدپرور در محل مسجد امام خمینی بازار گردهم جمع شده و به سخنان یکی از وزرای کابینه ۳۶ میلیونی، برادر سرهنگ سلیمی، وزیر دفاع گوش فرادادند.

بگزارش خبرنگار ما ابتدا حاضرین به استماع آیاتی از قرآن کریم پرداخته، سپس این برنامه با نوحهسرائی و سینهزنی پرشوری ادامه یافت.

این گزارش حاکیست پس از قرائت اشعار مذهبی و روضهخوانی برادر سرهنگ سلیمی وزیر محترم دفاع جمهوری اسلامی ایران به سخنرانی پرداخت. وی در بیانات خود پس از درود به ائمه و امتهای بیاخاسته، بالاخص امت شهیدپرور ایران و امام زمان و نایب برحقش خمینی کبیر اظهار داشت:

ما با هم یک حویشی و پیوند خاصی داریم. و انقلاب است که آنرا بوجود آورده. انقلاب آمد چیزی چیزهائی که نباید باشد بهم ریخت و اساسهای موسیسی را تاسیس کرد. هر رژیم گذشته یک قشری از مردم بودند و آنطرف هم یک عده نظامی و سرباز. ولی امروز دیگر ارتش و نیروهای مسلح جدای از مردم نیستند. و بلکه در بطن و متن مردم هستند. و دلیل آن هم در قرآن است.

هرکس، هرمقامی، هر کشوری، هر دستهای و هر مکتبی که بخواهد با حق با خدا با عدل در بیافتد، ورخواهد افتاد. وی آنگاه افزود: ما همه سپاهی هستیم، همه نظامی هستیم. آنروز هم که پیغمبر خواست دعوت به حق بکند بیامد یک عده خاص را با لباس خاص مورد خطاب قرار دهد بلکه همه را به وحدت و یگانه پرستی دعوت کرد.

مسئله، مسئله جنگ است، جنگی است که بر ما تحمیل شده دنیا هم آنرا میداند من به قرائن دیگرش کاری ندارم اگر یک روزی رگهای از وجدان در دنیا پیدا شود ما حتی از راه نظامی ثابت میکنیم که ما جنگ را شروع نکردیم.

هر کسی که از صبح انقلاب، توطئه را در این کشور شروع کرد همان بخاطر اینکه توطئههایش نقش بر آب شد نشست و یک جنگ کلاسیکی را طرح ریزی کرد.

ما که هستیم؟ ما یک مردمی بودیم، مثل اکثر ملتهای جهان سوم، مردم منطقه خودمان، یک زندگی داشتیم از تمام امکانات و مواهب طبیعی برخوردار بودیم.

همه چیز بود، همه چیز، اما مستضعف بودیم. مستضعف یعنی چه، هر گدا و فقیری را مستضعف نمی گویند. مستضعف آن جامعهای است که علیرغم تمام توانائی هائی که دارد او را در ناتوانی قرار میدهند و بجای او سرنوشتش را ورق میزنند. و مستکبر کسی است که اراده مستضعفین در اختیار اوست. ما مردمی بودیم که ما را درحال استضعاف نگه داشته بودند اصلا ما یک افیانوس آرامی بودیم. نیرو موجود بود، توان موجود بود اما در حرکت نبود، در سیلان نبود و آن نیاز داشت به یک دم مسیحائی، یک سروش الهی و حنجره الهی میخواست که در آن حرکت و موج ایجاد کند و پتانسیل را بکار گیرد و از آن برق و انرژی بگیرد.

در انقلاب، فریاد شما در صحنه انقلاب، این نیروی شما را از قوه به فعل درآورد و ما شدیم مردم امروز که همه هم و غم ما فریز خانه مان نیست که اگر پرتقالهای توی یخچال ما از پنج تا به چهار تا کاسته شد نمی گوئیم این رژیم بد است و وضع خراب است.

وی سپس چنین اضافه کرد:

ما در صحنه نبرد از این عبادت استفاده فیریکی میکنیم، از این الله اکبرها استفاده می کنیم شما آنهائی که در متن بوده اند و موفق بوده اند که یک ماهی یا دو ماهی در جبهه باشید دیدید که وقتی سروش ا... اکبر با غرش تانک محلوط میشود چه ولوله ای راه می افتد.

هر سنگری را که از صدامیان گرفته شدو هر موضعی از آنها را که دست انداخته شد همه آنها پر از وسایل ابرقدرتها است مهمات و سلاح، کسروها و عداها، و شکلاتها و همه چیزهایشان از خارج و ابرقدرتها میرسد. وی در قسمت دیگری گفت: امروز تلاش صدام براین است که خطوط مقدم جبهه را به هر حوری که شده نگهدارد. خط اول را همواره می آید از یک عده اشخاص به هر نحوی از انحاء که شده پر میکند و پشت سر اینها رامیدان مین باصطلح درست میکند تا آنها حرکت نکنند به عقب فرار کنند. ما صاحب یک تاریخی هستیم که حواب چرای جنگ را سه ما میدهد. از آنروزی که قرار شد رسولی حلو بیافتد تا مردم را علیه ظلم بشوراند و بسوی حق بخواند جنگ ما با طاغوت و طاغوتیان شروع شد.

وی در بحش دیگری از سخنان خود اظهار داشت:

اگر این انقلاب قوی تر شود ۱٤ میلیون بشکه نفت دیگر جلوی آمریکا بسته میشود و چون آمریکا اینرا پیش بینی کرده این مصیبت را و این وضع را برای ما بوجود آورده است. چطور میشود جلوی صدور انقلاب را گرفت و شما بدانید که ای ابرقدرتها هرچه کنید به ضررخودتان است و هرچه خون جوانان وطن ما را بریزید ریشههای این درخت پاک محکمتر و پایدارتر میشود. مگر ممکن است انسان گل خوشبویی را درخانه خود بکارد و بتواند جلوی بوی آن را بگیرد که به خانه همسایه نرود. مگر انقلاب کالا است که ما آنرا در صندوقی بگذاریم و تا مرز بیریم و آنجا ارتش صدام جلوی ما را بگیرند که لازم سست انقلابتان را صادر کنید!

وی درپایان اظهار داشت:

این مردم، این انقلاب همه آنها را دیگر نمیتوان به عقب برگرداند و این جنگ از مواهش این بود که شما در قانون اساسی که تدوین کردید که ارتش باید مکتبی و مردمی باشد به صورت عینی درآوردهاید و ما الان در میدان جنگمان ارتش و ایمان و تانک و مکتب را در کنار هم داریم.

بگزارش خبرنگار سرویس خبری جمهوری اسلامی این سخنرانی در ساعت - ۱۷ پایان یافت.

اخبار روز

از سوی آیت الله منتظری:

حجت الاسلام حسینی نوری جهت شرکت در برنامه ریزی مسائل اقتصادی کشور معرفی شد

دکتر بانکی وزیر مشاور و سرپرست سازمان برنامه و بودجه پس از پایان جلسه هیئت دولت در گفتگویی با خبرنگار خبرگزاری پارس در مورد وضعیت اقتصادی کشور و کسب نظر از آیت ا... منتظری اظهار داشت آیت ا... منتظری دررابطه با درخواست ما مبنی بر معرفی هیئتی از روحانیون جهت شرکت در برنامه ریزی مسائل اقتصادی کشور حجت الاسلام شیخ حسین نوری را معرفی کردند. و نیز دررابطه با تعدادی از اعضاء شورا با ایشان مذاکراتی انجام دادهایم.

بیش از۵۵میلیون ریال دراختیار آسیب‌دیدگان بمب‌گذاریها قرارگرفت

روابط عمومی کمیته امداد امام خمینی مرکزاعلام کرداز سوی این کمیته بمنظور جبران خسارتهای ناشی ازبمب‌گذاری‌ها درچهارماه اخیر به ۲۸۹ درخواست رسیدگی و مبلغ ۵۵میلیون و ۵۵۸ هزار و ٦٦٧ ریال دراختیار آسیبدیدگان این حوادث قرارگرفته است.

بنیاد مستضعفان جهت همکاری با سازمان‌بازرسی‌کل‌کشور اعلام آمادگی کرد

بدنبال پیام تاریخی امام امت دائر برسیدگی سازمان بازرسی کل کشور به امورنهادهای انقلابی و ارگانهای دولتی، بنیاد مستضعفان طی پیامی آمادگی خود را جهت هرگونه همکاری با سازمان بازرسی کل کشور اعلام کرد.

اخطارشهرداری تهران به متخلفین

درارابطه باعدم رعایت بهداشت عمومی ازطرف برخی افراد و بعضی ساکنین منازل و اماکن عمومی شهرداری تهران اطلاعیهای باین شرح منتشرکرد:

بسما... الرحمن الرحیم

بطوری که مشاهده میشود و براساس اطلاعاتی که رسیده است. بعضی از صاحبان منازل و متصدیان اماکن پس آب محلهای مسکونی خود را به داخل نهرخیابانها و مقابل منازل خودجاری میسازند.

وافرادی نیز با گستردن بساط و یا چرخ طوافی میوهفروشی علاوه برایجاد سدمعبرمیوههای غیرقابل مصرف یا صندوقهای شکسته را درداخل نهرخیابانها میریزند این عمل خلاف علاوه برمخاطره انداختن بهداشت عمومی اغلب باعث گرفتگی دهانه پلها و اختلال درعبور و مرور عابرین و خودروها نیزمیگردد.

لذا به این قبیل سودجویان اخطارمی‌شود از انجام این عمل خلاف خودداری کنند و از شهروندان مسلمان و انقلابی نیز تقاضا میشود به محض مشاهده چنین تخلفاتی موضوع را با تلفنهای ٦٥٦٧٠٩- ٦١٣١٢٠١٢- ٦١٣١٢٠١١- ٦١٣١٢٠٣١- ٦٥١٨٨٣ به واحد ارتباط شهردار با مردم اطلاع دهند تا مراتب تحت تعقیب قانونی قرارگیرد.

صداوسیمای جمهوری اسلامی ایران

برنامه های امشب تلویزیون

این برنامه ها از سوی روابط عمومی صدا و سیمای جمهوری اسلامی بدستمان رسیده و ما مسئولیتی در تغییرات احتمالی آن نداریم:

● شبکه اول

۱٤/۳۵ سرود
۱٤/٤۰ قرآن
۱٤/٤٦ گزارش ورزشی
۱٦/۲۰ اخبار ورزشی
۱٦/۳۰ اخبار استان و شهرستان
۱۷/۰۰ کودک
۱۷/۱۳ اذان
۱۸/۰۰ سرزمین ما
۱۸/۳٦ درسهائی از قرآن
۱۹/۳۰ اخبار
۲۰/۳۰ فیلم سینمائی

● شبکه دوم

۱۸/۰۰ اعلام برنامه و قرآن
۱۸/۱۵ مجله تلویزیونی
۱۹/۰۰ اخبار فرهنگی و هنری
۱۹/۳۵ شما و اتومبیلتان
۱۹/۵۰ دامداری
۲۰/۳۱ وزراء و مستضعفین
۲۱/۰۰ فلسفه تاریخ
۲۲/۰۰ اخبار

پیشنهادات خود را به ٤-۲۹۰۰۰۰ اطلاع دهید.

شعارهای نماز جمعه فردا اعلام شد

سرویس خبری- سخنگوی ستاد برگزاری نماز جمعه در تماس با جمهوری اسلامی شعارهای نماز جمعه فردا را به این شرح اعلام نمود.

ای فاتحان بستان فتح الفتوح مبارک- ای یاوران قرآن فتح‌الفتوح مبارک- رزمندگان فاتح خوزستان- بستان شده از خونتان گلستان، آخر پیام شهدا به سنگر- دعابود به جان پاک رهبر مرد ز پیروزی بستان رقیب- نصرمن‌ا... و فتح‌القریب، ارتشی، عشایر، بسیجی، سپاهی، پیروزیتان مبارک- درود برجان برکفان بستان- سلام برشهیدان خوزستان

اعمال غیر شرعی- هتک حریم دین است، قانون شکن هرکه هست دشمن مسلمین است- پیام خون شهدا حمایت قانون است تجلی وحدت ما به آیت قانون است- فرمان پیر امت به آیت قانون است- وظیفه من و تو حمایت قانون است اجرای قانون دروطن میخواهیم- کیفر هر قانون شکن میخواهیم

نیروی زمینی پزشک استخدام می‌کند

نیروی زمینی ارتش جمهوری اسلامی ایران در تماسی با خبرگزاری پارس اعلام کرد،اداره بهداری نیروی زمینی برای تامین کادر پزشکی خود به متخصصین مشروحه زیر در محل‌های تعیین شده نیازمند است ۱-متخصص بیهوشی دونفر (برای شهرستانهای اهواز و کرمانشاه)۲-متخصص جراحی دونفر (برای شهرستانهای اهواز و کرمانشاه)۳-جراحی زنان و زایمان دونفر (دکتر زن) برای شهرستان تهران داوطلبان جهت کسب اطلاع به آجودانی اداره بهداری ارتش واقع در سه راه عزیز خان مراجعه یا با تلفن ۹-۶۷۶۰۲۱داخلی ۲۵٤تماس حاصل کنند.

یک بمب در مقابل بنیاد مسکن خنثی شد

به گزارش روابط عمومی ستاد مرکزی کمیته انقلاب اسلامی صبح پریروز یک بمب قوی که در مقابل بنیاد مسکن انقلاب اسلامی توسط عوامل سرسپرده آمریکا کار گذاشته شده بود توسط ماموران انتظامی کشف وخنثی شد.

پرسنل ژاندارمری در مراسم یاد بود شهدای طریق القدس شرکت میکنند

ژاندارمری جمهوری اسلامی ایران با صدور اطلاعیهای اعلام کرد در مراسم بزرگداشت شهدای عملیات طریق القدس در مدرسه عالی شهید مطهری شرکت خواهد کرد. متن اطلاعیه ژاندارمری باین شرح است.

بسمه تعالی

من المومنین رجال صدقو ما عاهدوا.. علیه فمنهم من قضی نحبه و منهم من ینتظر.

بدنبال اعلام مراسم یاد بود شهدای فتح بستان‌ازطرف‌فقیه عالیقدر حضرت آیت ا... منتظری پرسنل جان برکف ژاندارمری جمهوری اسلامی ایران یاد شهدای اسلام و عزیزانی که با نثار خون پاک خویش برای لشکر کفر ذلت و زبونی و برای اسلام و لشکر توانمندش عزت و عظمت آفریده‌اند گرامی داشتند و در یاد بود این عزیزان و همه شهدای اسلام که در روز پنجشنبه در ساعت۳ الی ۵ بعدازظهر در مدرسه عالی شهید برگزار میشود شرکت خواهند کرد.

یک مقام پاکستانی با وزیر بازرگانی دیدارکرد

روابط عمومی وزارت بازرگانی اعلام کرد صبح دیروز ریاض احمد ناتیک مدیرعامل و رئیس هیئت مدیره شرکت دولتی صادرات برنج پاکستان با مجید هدایتزاده معاون بازرگانی خارجی وزارت بازرگانی دیدار و گفتگو کرد بگزارش خبرگزاری پارس در این دیدار معاون بازرگانی خارجی وزارت بازرگانی کشورمان علاوه بر تاکید به همکاری بیشتر بین کشورهای اسلامی بویژه به منظور مبارزه با موانعی که استکبارجهانی در سرراه توسعه اقتصادی بین کشورهای اسلامی بوجود می‌آورند افزود: دولت جمهوری اسلامی ایران همواره سعی کرده است که نیازمندیهای خود را از کشورهای اسلامی دوست تامین کند چون منافع آن مستقیماً متوجه کشاورزان کارگران و صنعتگران این نوع کشورها میشود.

معاون سابق وزارت جنگ به دادستانی انقلاب ارتش احضار شد

دادستان انقلاب اسلامی ارتش در اطلاعیهای از مهدی حاج منیری فرزند اکبر معاون سابق وزارت جنگ و رئیس کل سابق سازمان هواپیمائی کشوری خواست شخصا با وکیل قانونی خود را جهت رسیدگی باموالش به این دادستانی معرفی نماید و اگر حداکثر تا یکماه در این مورد اقدامی نکند تصمیم قانونی در مورد ضبط و توقیف اموال وی بعمل خواهد آمد.

پرواز امروز تهران رشت مشهد انجام نمی‌شود

به گزارش واحد مرکزی خبر رشت هواپیمائی ملی هما در رشت اعلام کرد پروازهای این شرکت بین تهران، رشت، مشهد و بالعکس امروز ۱۹ آذر ماه و روز جمعه ۲۰ آذر و یکشنبه ۲۲ آذر ماه انجام نخواهد شد. و مسافرین محترم برای پروازهای بعدی به هواپیمایی ملی هما در خیابان لاکانی رشت مراجعه کنند.

یک منافق دستگیر شد

یک تن از اعضاء کادر اصلی سازمان منافقین بعد از ظهر پریروز توسط برادران پاسدار کمیته انقلاب اسلامی دستگیر شد.

روابط عمومی ستاد مرکزی کمیته انقلاب اسلامی در تماسی با خبرگزاری پارس اعلام کرد در ساعت ۱۵/۳۰ پریروز برادران پاسدار که به یک اتومبیل ب ام و به شماره ۱۱٤۸۷ مشکوک شدند و پس از بازجویی از سرنشین آن مشخص شد که وی از اعضاء کادر اصلی سازمان منافقین است.

وزیرارشاد ازمجروحین جنگ عیادت کرد

حجت‌الاسلام عبدالمجید معادیخواه وزیر ارشاد اسلامی به اتفاق اعضای شورای هماهنگی تبلیغات اسلامی، متشکل ازنمایندگان سپاه پاسداران،جهادسازندگی، ارشاد اسلامی، سازمان تبلیغات اسلامی، حزب جمهوری اسلامی، مجاهدین انقلاب اسلامی، دفترتحکیم وحدت دانشجویان، صبح دیروز با مجروحین جنگ که دربیمارستان امام خمینی بستری هستند دیدارکرد. دراین دیدارکه دوساعت طول کشید وزیرارشاد و همراهان ازیک یک مجروحین عیادت کردند. بگزارش خبرنگار خبرگزاری پارس روحیه مجروحین بسیارخوب بود و ضمن دعا برای سلامتی و طول عمر امام از بازدیدکنندگان میخواستند که سلام آنهارا خدمت امام برسانند. دکترمهاجر رئیس بیمارستان امام خمینی درگفتگوی کوتاهی با خبرنگار خبرگزاری پارس اظهارداشت حدود ۹۰ مجروح جنگ درسه بخش از این بیمارستان بستری هستند. وی همچنین گفت درپی حمله اخیر رزمندگان اسلام، که منجر به آزادی منطقه بستان شد حدود ٤۰ مجروح دراین بیمارستان بستری شدند که حال همگی آنها خوب است وی با اشاره به روحیه قوی مجروحین بستری دراین بیمارستان گفت: معمولا این مجروحین به ما نیز روحیه میدهند. حجت‌الاسلام معادیخواه وزیر ارشاد درپایان این دیدار ضمن اظهارتاسف ازنداشتن وقت کافی برای دیدار از مجروحینی که دردیگر بیمارستانها بستری هستند اظهارامیدواری کرد که این دیدارها درآینده انجام شود.

پاسخ نماینده ایران به اعتراضات نماینده عراق در سازمان ملل

بگزارش نماینده واحد مرکزی خبر در واشنگتن : نماینده عراق در سازمان ملل دررابطه با سخنرانی‌های اخیر نماینده میهن اسلامی‌مان در مجمع عمومی گفت:

«کشور شما پیش کسوتان انقلاب یعنی مجاهدین خلق را زندانی و اعدام میکند» و به این ترتیب به دفاع از منافقین خلق سینه چاک میداد آقای محلاتی نماینده ایران در سازمان ملل در مقام پاسخ برآمد و خطاب به نمایندگان اظهار داشت: نمایندگان محترم کشورهای جهان بسیار جالب است که نماینده عراق همان حرفی را میزند که آقای جرج بال مشاور سازمان «

مطبوعات کویتی نوشتند:

هدف فیلیپ حبیب دامن زدن به بحران لبنان است

●الرای‌العام فیلیپ حبیب را آمریکائی پلید خواند

خبرگزاری فرانسه گزارش داد وزارت خارجه آمریکا اعلام کرد فیلیپ حبیب فرستاده ویژه ریگان در خاورمیانه بیروت را ترک کرد تا گزارش خود را در مورد مذاکراتش با الیاس سرکیس رئیس جمهور لبنان به ژنرال هیگ وزیر امور خارجه آمریکا تسلیم دارد. قرار است فیلیپ حبیب در نخستین مرحله از تازه‌ترین ماموریتش در خاورمیانه‌ها ژنرال هیگ در پروکسل ملاقات کند ماموریت وی شامل ایجاد تشنج در لبنان و دیدار از کشورهای سوریه، اردن، عربستان و اسرائیل بود. ژنرال هیگ دیروز صبح وارد پروکسل پایتخت بلژیک شد. دین‌فیشر سخنگوی وزارت خارجه آمریکا تاکید کرد بازگشت حبیب به آمریکا بدان معنی نیست که ماموریتش را رها کرده است وی افزود ما در تدارک ادامه گوشش‌های خود در مورد لبنان هستیم.

در همین حال به گزارش خبرگزاری جماهیری لیبی روزنامه کویتی «الرای‌العام» ضمن محکوم کردن ماموریت فیلیپ‌حبیب در منطقه هدف آنرا دامن‌زدن دوباره به بحران توصیف کرد.

الرای العام نوشت که بمجرد بازگشت آمریکائی پلید به منطقه ابرهای تیره و تار سایه گستردند و بروز خطر را هشدار دادند و توفانهای آمریکائی وزیدن گرفت تا خاکستر را از آتش بزداید.

روزنامه کویتی «الرای‌العام» همچنین طی مقاله‌ای هشدار داد که رژیم صهیونیستی در تدارک یک تهاجم به سوریه است تا بدینوسیله کارآئی پیمان استراتژیک خود را با آمریکا آزمایش کند. الرای‌العام مذاکرات جاری فیلیپ حبیب نماینده اعزامی ریگان را با پاره‌ای از رهبران و مقامات کشورهای عربی، برنامه‌ریزی برای جنگ توصیف کرده و نوشته است سیاست جدید آمریکا در پشت‌پرده طرح‌ریزی می‌شود. و صهیونیستها اجرای آن را برعهده دارند. این روزنامه در پایان رد میانجیگری فیلیپ‌حبیب از سوی سوریه و روش قاطع این کشور دربرابر تلاشهای جدید آمریکا برای دخالت در امور منطقه را دلیلی برای تدارک حمله به سوریه خواند.

مذاکرهٔ مستقیم عربستان و اسرائیل

در این میان رویتر از واشنگتن گزارش داد شمعون پرز رهبر حزب کارگر فلسطین اشغال شده اعلام کرد که پادشاهی عربستان میتواند از طرح هشت مادهای فهد فراتر رفته و با پذیرفتن قطعنامه ۱۹۶۷ سازمان ملل نقش مهمی در مذاکرات صلح خاور میانه ایفاء کند. شمعون پرز هم چنین تصریح کرد پادشاهی عربستان باید بعد از مصر دومین کشور عمدهٔ عربی باشد که در مذاکرات خاور میانه شرکت میکند. اردن و فلسطینی‌های کرانه غربی نیز شرکت کنندگان بعدی در این مذاکرات خواهند بود.

پرز گفت: نخستین گام برای عربستان پذیرفتن قطعنامه ۲۴۲ شورای امنیت دومین گام حمایت از پیمان کمپ دیوید و سرانجام حمایت از مذاکرات بدون شرایط قبلی است. رهبر حزب کارگر اسرائیل ادعا کرد که طرح عربستان بعنوان نقطه نظر اعراب درمورد روند صلح و نه بعنوان پایه‌ای برای صلح قابل قبول خواهد بود. در همین حال خبرگزاری فرانسه ازهامبورگ گزارش داد: اسحاق شامیر وزیر امور خارجه رژیم اشغالگر قدس در مصاحبه‌ای با هفته نامه اشترن چاپ آلمان غربی اظهار داشت رژیم صهیونیستی آماده است با عربستان بدون قید و شرط قبلی مذاکره کند. وی افزود اگر کسی خواستار صلح در این منطقه جهان باشد باید با هر کشور بطور انفرادی مذاکره کند.

گرایسکی و طرح ننگین فهد

از سوی دیگر بگزارش خبرگزاری امارات عربی متحده از صداء ابوظبی یاسرعرفات بامداد دیروز گفت روش سازمان آزادیبخش فلسطین نسبت به اظهارات گلودشون وزیر امورخارجه فرانسه همانا پیش‌گیری روش صبر و انتظاراست.

یاسر عرفات که با نمایندگان مطبوعات سخن میگفت افزود که اظهارات گلودشون با اظهارات وی قبل از دیدار از سرزمین‌های اشغال شده متفاوت است.

شایسته توجه است که گلودشون در جریان اقامت در اسرائیل از کشورهای اروپای غربی دعوت کرد تا دنبال کار خود رفته و افکارمربوط به ایفای نقش برقراری صلح در خاورمیانه را از مخیله خود رها کنند.

عرفات ضمن اشاره به مذاکرات خود با برونو کرایسکی صدراعظم اتریش سازنده و دوستانه و بسیار صریح بوده است و همه جنبه‌های بحران خاورمیانه در این مذاکرات مورد بررسی قرارگرفته است.

یاسرعرفات افزود که وی مراتب قدردانی خود و خلق فلسطین را به صدراعظم اتریش بخاطر روش محکم و پشتیبانی اطریش از مسئله فلسطین ابراز داشت و تأیید کرد که مناسبات بین اطریش و سازمان آزادی‌بخش فلسطین در کمال خوبی است.

از سوی دیگر بگزارش واحدمرکزی خبر در حالیکه برنو کرایسکی صدراعظم اطریش حمایت خود را از طرح فهد اعلام داشته است طی یک مصاحبه مطبوعاتی در کویت رژیم اشغالگر قدس را مانع برقراری صلح عادلانه در خاورمیانه خواند.

بگزارش خبرگزاری جماهیری لیبی که این خبر را مخابره کرده است کرایسکی در کنفرانس مطبوعاتی خود در کویت هرگونه تلاش برای برقراری صلح بدون مشارکت فلسطینیها را بیهوده خواند.

صدراعظم اطریش دراین مصاحبه نیاز روزافزون اروپا را به جهان عرب خاطرنشان کرد و گفت اروپای غربی خیلی بیشتر از آمریکا به جهان عرب نیازمند است. وی در این زمینه افزود که کشورهای اروپای غربی سالانه ۶۰۰ میلیون تن نفت نیاز دارند که ۴۰۰ میلیون تن آن از کشورهای عربی تأمین میشود.

کرایسکی در پایان مصاحبه خود گفت پیمان استراتژیک آمریکا و اسرائیل موانع ومشکلات برقراری صلح را بیشتر می‌کند.

فرانسه اعلام کرد اسرائیل دوست ماست!

خبرگزاری فرانسه از پاریس گزارش داد پیربر گووا دبیر کل الیزه با توجه به جلسه شورای وزیران فرانسه که گزارش کلود شسون وزیر روابط خارجی این کشور پیرامون سفرش به اسرائیل را استماع کرده بود اعلام نمود کنار گذاشتن اسرائیل درست و مناسب نیست!

وی گفت این سفر در شرائط خوبی انجام گرفته و یک رابطه عادی بین فرانسه و اسرائیل مانند آنچه که باید بین دو دوست باشد برقرار گردیده است. دبیر کل الیزه گفت ولی، این بدان معنی نیست که ما با تمامی دیدگاههای اسرائیل درباره مسائل موافق هستیم سرگووا اضافه کرد فرانسه دوست اسرائیل است و میخواهد دوست کشورهای عرب بوده و با هر دو طرف روابط نیکو داشته باشد.

در همین حال روزنامه‌ی البعث ارگان حزب حاکم سوریه در شماره‌ی دیروز خود فرانسه را متهم کرد که در صفوف آمریکا و اسرائیل قرار گرفته و باردیگر برروی اعراب آتش گشوده است.

البعث اظهارات کلودشی‌سون وزیر روابط خارجی فرانسه نسبت به رژیم تل‌اویو را وخیم توصیف کرده و نوشت تغییرات در مناسبات آتی فرانسه و عرب غیر قابل اجتناب است.

البعث همچنین فرانسه را به مشارکت در انفجار اوضاع منطقه متهم کرد و خاطرنشان ساخت دگرگونی در موضع فرانسه بازتابهای منفی برای منافع‌فرانسه در منطقه و مناسباتش با جهان عرب دربرخواهد داشت به نوشته البعث اظهارات کلودشی‌سون در اسرائیل کاملاً با موضع اتخاذی فرانسه پس از جنگ ۱۹۶۷ اعراب و اسرائیل مغایرت دارد.

البعث مینویسد فرانسه با بازگشت به تفکر تهاجمی و استعماریش نقشی را که سالهای اخیر در جهت یافتن راه‌حلی برمسالهٔ خاورمیانه بعهده داشته است از دست خواهد داد. ارگان حزب حاکم سوریه خاطرنشان میسازد در این صورت ملت عرب راههای تضمین حقوقش را میداند و میتواند از اهدافش دفاع و دوست و دشمن را از یکدیگر تمایز دهد.

رژیم صهیونیستی قیام فلسطینی‌ها را در نوار غزه سرکوب کرد

خبرگزاری یونایتدپرس گزارش داد نظامیان صهیونیستی دیروز قیام فلسطینی‌ها را در نوار غزه اشغالی، سرکوب کردند و مغازه‌های افرادی را که در پی اعتصاب عمومی بسته بودند جوشکاری کردند. این مقامات حتی ورود خبرنگاران را به منطقه ممنوع کردند. از سوی دیگر دیروز جمعه پسر ۱۶ سالهای که روز دوشنبه در برخورد بین دانشجویان معترض و گشتی‌های اسرائیل در شهر رافیه در جنوب غزه بقتل رسید توسط خانواده‌اش بخاک سپرده شد. مقامات نظامی قبلاً مراسم تشییع جنازه این پسر را بخاطر ترس از اینکه این مراسم مبدل به یک تظاهرات خشونت‌بار شود آنرا ممنوع اعلام کرده بودند و تنها در مراسم تشییع جنازه خانوادهی پسر و معتمدان شهر شرکت داشتند.

مزدوران صهیونیستی ساکنان شهر رافیه را بین ساعت ٦ صبح تا ظهر در شهر به محاصره خود درآوردند و تمام نوار را در امتداد سواحل مدیترانه در ۵۰ کیلومتری جنوب تل‌آویو بروی خبرنگاران بسته اعلام داشتند.

مقامات آشوبهائی را در چند شهر دیگر غزه گزارش دادند. شمارهای فلسطینی در مدخل شهر غزه بچشم میخورد و در اردو گاه جبلیه تظاهر کنندگان که طایرهائی آتش زده بودند، توسط سربازان متفرق شدند و در مدخل بیت حنون راه بندانهائی ایجاد شد و سربازان دختران تظاهر کننده در مدرسه امداد سازمان ملل در نزدیکی شهر غزه را متفرق کردند و ده تظاهر کننده که در خان یونس طایرهائی را آتش زده بودند بازداشت کردند. مقامات اضافه کردند گزارشهائی مبنی بر آشوب در مدارس شهر غزه دریافت داشته‌اند. اعتصاب عمومی از زمانی که اسرائیل یک حکومت غیر نظامی را بعنوان رئیس حکومت نظامی غزه‌در تاریخ اول دسامبر اعلام کرده بمرحله اجرا درآمد.

یک راننده تاکسی بجرم حمایت از انقلاب اسلامی ایران در آمریکا دستگیر شد

واحد مرکزی خبر به نقل از آسوشیتدپرس از واشنگتن گزارش داد یک راننده تاکسی اهل واشنگتن که متهم به عضویت در یک گروه بنام چریکهای اسلامی آمریکاست باتهام توطئه برای نقض قوانین در بازداشت بسر میبرد. بر اساس این گزارش وی که دیوید میچل پاول نام دارد روز سه‌شنبه گذشته پس از صدور ادعا نامه از جانب دادگاه فدرال واشنگتن دستگیر شد. به گفته یک مقام اف- بی- آی، پاول که سی و دو سال دارد و داود عبدالرحمان عبدالله نیز خوانده میشود متهم به توطئه برای نقض قوانین فدرال در مورد سرقت بانک و توطئه برای قتل دادستانهائی که سرگرم تحقیق در مورد این گروه هستند میباشد. در ادعانامه دوازده صفحه‌ای وی نیز این اتهامات قید شده است.

این مقام اداره فدرال گفت این گروه حداقل از ۱۹۷۹ در آمریکا سرگرم فعالیت است و حامی رژیم آیت الله روح‌الله خمینی در ایران میباشد.

در ادعانامه دادگاه فدرال گفته شده پاول در فوریه ۱۹۷۹ با چندین توطئه‌گر ناشناس در محلی در شمال غربی واشنگتن ملاقات کرده و بمنظور تهیه مقدمات جهاد (جنگ مذهبی) با آنها در مورد بدست آوردن اسلحه و سرقت بانکها گفتگو کرده است.

پاول هفتمین نفری است که در ارتباط با فعالیتهای این سازمان تحت تعقیب قرار گرفته و یا محکوم شده‌اند.

هیکل همچنان بیشرمانه از مبارک دفاع میکند

واحد مرکزی خبر به نقل از آسوشیتدپرس از کویت گزارش داد حسنین هیکل روزنامه‌نگار مصری که اخیرا اززندان آزاد شد درمصاحبه‌ای با روزنامه کویتی السیاسه گفت:تنها راه از بین بردن اختلاف کنونی درصف اعراب سازشی فوری بین مصر و اعراب است!

روزنامه‌نگار مصری گفت شکاف کنونی درصف اعراب نتیجه عدم حضور مصردرصف اعراب است و اوضاع به بازگشت جهان عرب بسوی مصر و بازگشت قاهره بجهان عرب بستگی دارد.

به نوشته السیاسه هیکل گفت: مبارک بنظر وی یک فرد بحق است که صمیمانه صحبت میکند.

هیکل آینده را یک عصرفوق‌العاده بحرانی برای تاریخ مصرخواند که برای قادرساختن مبارک به تفکرو تصمیم و دست زدن به اقدامات مناسب احتیاج به آرامش کامل دارد.

کشورهای حوزه خلیج فارس سازمان اطلاعاتی تشکیل میدهند

خبرگزاری پارس از بیروت گزارش داد:

وزرای کشور شش کشور عضو شورای همکاریهای خلیج فارس بزودی بمنظور بررسی یکی کردن دستگاههای باصطلاح امنیتی کشورهای متبوع خود تشکیل جلسه خواهند داد.

مجله النهار العربی و الدولی چاپ پاریس که این خبر را در آخرین شماره خود درج کرده از ذکر جزئیات در اینمورد خودداری کرده است. روسای رژیمهای حاکم در پادشاهی سعودی- کویت- قطر- بحرین- امارات عربی متحده و عمان که این شورا را تشکیل میدهند اخیراً در یک اجلاس مشترک تصمیم گرفتند تا طرح مشخصی را برای رویارویی هر چه شدیدتر با مخالفین درون کشورهای خود اجرا نمایند.

شورای همکاریهای خلیج فارس در آغاز تشکیل یمنی اندکی بعد از شروع جنگ تحمیلی عراق علیه ایران ادعا میکرد صرفاً بمنظور گسترش همکاریهای اقتصادی بوجود آمده است.

جمهوری اسلامی ایران
سازمان برنامه و بودجه
بسمه تعالی

قابل توجه شرکتهای پیمانکاری

باطلاع میرساند که پرسشنامه تشخیص صلاحیت شرکتهای پیمانکاری ساختمانی تأسیساتی و تجهیزاتی موضوع آئین نامه مصوب ۱۳۶۰/۲/۳۰ هیئت وزیران تهیه و چاپ گردیده و شرکتهای متقاضی صلاحیت میتوانند پرسشنامه مذکور را از شرکت تعاونی و مصرف سازمان برنامه و بودجه واقع در خیابان هدایت خیابان علائی خریداری نمایند. شرکتهای متقاضی صلاحیت برای کارهای سراسری باید پرسشنامه را تکمیل نموده و همراه با سایر مدارک حداکثر تا ۶۰/۱۱/۱۵ به دفتر پیمانکاران سازمان برنامه و بودجه تسلیم و رسید دریافت دارند. پرسشنامه و مدارکی که بعد از تاریخ فوق واصل گردد برای مرحله بعدی رتبه بندی رسیدگی خواهد شد.

ضمنا شرکتهای متقاضی صلاحیت و رتبه بندی در استانها برای اخذ پرسشنامه و کسب اطلاعات لازم باید به سازمانهای برنامه و بودجه استانی که شرکت در آن به ثبت رسیده است مراجعه نمایند.

۲۴۷۴۷م-الف سازمان برنامه و بودجه

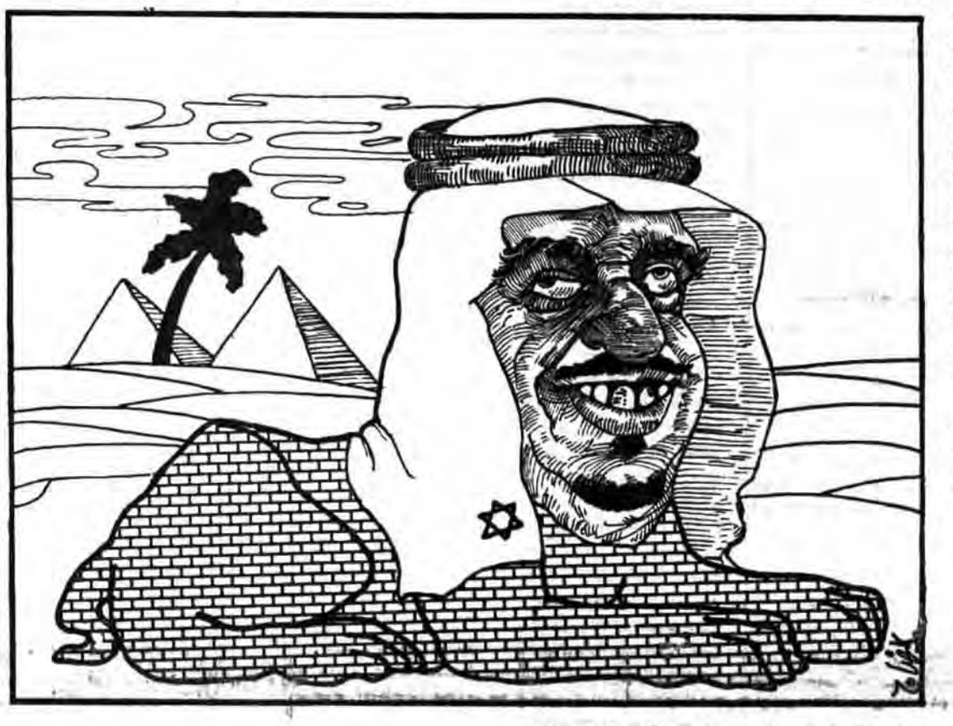

نامه یک بانوی هلندی به دبیر کل سازمان ملل:

اعضای سازمان ملل که انفجار و خشونت را در دنیا محکوم می‌کنند چرا اعمال تروریستی در ایران را به فراموشی سپرده‌اند

سرویس خبری- واحد زبانهای ملی و برون مرزی صدا و سیمای جمهوری اسلامی ایران، در تماسی با خبرنگار ما با انتشار اطلاعیه‌ای، نامه خانم هیلگرسام کلوگیست که خطاب به دبیر کل سازمان ملل متحد نوشته شده است را منتشر نمود.

متن کامل این نامه که نسخه‌ای از آن برای برنامه رادیوئی واحدزبانهای ملی و برون مرزی صدا و سیمای جمهوری اسلامی ایران به زبان انگلیسی ارسال شده، بدین شرح است:

حضور محترم دبیر کل سازمان ملل متحد

نویسنده: هیلگرسام- کلوگیست

ارسالی از: وربورگ- هلند

از زمان آغاز انقلاب ایران، ایالات متحده آمریکا، روسیه شوروی و کشورهای غربی دیگر شروع به دخالت پنهانی در امور این کشور کرده‌اند، به این ترتیب که عراق از طریق کشور عربستان سعودی و اردن مهمات آمریکائی، هواپیماهای جنگنده و وسائل جنگی ساخت فرانسه دریافت میکند.

بانکداران، تجار و سرمایه‌داران آمریکائی، انگلیسی و فرانسوی نه تنها از ارسال اسلحه و مهمات به «کشورهای مخالف انقلاب اسلامی» حمایت می‌کنند بلکه مبالغ زیادی پول و امکانات در اختیار گروههای ضد انقلابی قرار می‌دهند.

دولت عراق به تروریستها و ضد انقلابیون اجازه می‌دهد تا پادگانهای نظامی عراق تعلیمات نظامی ببینند و نیز از سوی دیگر بمب و نارنجک و اسلحه‌های گوناگون از طریق خاک خود به ایران روانه می‌کند.

تروریستها با استفاده از این تجهیزات جنگی دست به انفجار و حملات وحشیانه حتی برعلیه هموطنان خودشان که از دولت جمهوری اسلامی ایران حمایت می‌کنند و تنها هدف آنها دربوجود آوردن چنین جو هرج و مرج و اغتشاش، صرفاً نابودی دولت جمهوری اسلامی ایران می‌باشد. بعد از کشتن عده‌ای از اعضای پارلمان جمهوری اسلامی ایران انبوه جمعیت در مقابل پارلمان ایران و تظاهراتی که در هرگوشه کشور برگزار شد نشان دهنده این واقعیت بود که اکثریت قریب به اتفاق مردم ایران با حضور میلیونی‌شان در صحنه، آرمانهای دولت جمهوری اسلامی ایران را تایید می‌کنند.

عالیجناب! انفجار بمب دلیل قدرت نیست بلکه برعکس افراد تروریست جرات آن را ندارند که بصورت علنی دست به چنین اعمالی بزنند و این نشانه ضعف آنهاست. اعضای سازمان ملل متحد که انفجار بمب، خشونت و ترور را همیشه در هر جای دنیا محکوم کرده‌اند چه شده است که این اعمال تروریستی در ایران را بدست فراموشی سپرده‌اند.

امیدوارم شما بعنوان دبیر کل سازمان ملل متحد با توجه به متن نامه اینجانب نقطه نظرهای خویش را در این مورد برایم بازگو نمائید. با تشکر خانم هیلگرسام- کلو گیست

وربورگ- هلند

COPY

TO: the Secretary-General of the
UNITED NATIONS
U.N.Plaza
NEW YORK 10007 NY.
United States of America.

Voorburg, November,5,1981.

Dear Sir,

Since the Revolution in Iran the United States of America, Russia and different western countries interfere behind the scenes.

Iraq receives via Saudi Arabia and Jordan American arms supplies and French weapons and fighting-planes.

American, English, French bankers and rich businessmen support - only from interested motives - the different resistance groups by means of big donations.

The Iraqi government allows the Kurdian rebels to train in Iraqi camps; bombs, grenades and guns has been smuggled into Iran with the help of Iraqis (some of them disguised as Islamic clergymen).

The rebels are using this machinery of war very well! Bomb-outrages, murderous assaults - also against their own citizen. support this government - with the only intention to create chaos in the hopes that this government can be wiped out.

The different resistance-groups explain that their actions are on account of the high number of executions in Iran. But - that is a mere eyewash: IF ' ONCE ' one of these each other opposed resistance groups will get the power they do the same. (That's well-known!).

After the killing of some Members of the Parliament the big mass in front of the House of Parliament and the demonstrations everywhere in the country show that the biggest part of the Iranian population gives countenance to the cause by their presence.

Bomb-outrages are not a proof of power; in the contrary! Too this kind of people has not the courage to do this work openly!

The members of the United Nations Organisation condemn outrages, violence and terror all in the world. Why not these activities in Iran?

I hope You will pay attention to the contents of this letter and will explains as Your vision.

Yours respectfully,

Ms.H.Hilgersom-Klugkist
314, van Helewijnlaan
2274 TX Voorburg.
HOLLAND.

عزیمت یک هیئت نظامی پاکستانی به آمریکا

خبرگزاری پارس از اسلام آباد گزارش داد

یک هیئت نظامی پاکستانی برای مذاکره پیرامون خرید اسلحه سلاحهای سنگین مورد نیاز این کشور از آمریکا پنجشنبه ۱۹ آذر ماه به واشنگتن سفر خواهد کرد. لازم بیادآوریست که ژنرال هیگ وزیر خارجه آمریکا در اواسط هفته آینده از پاکستان دیدن خواهد کرد.

هیگ اعلام کرده است که آمریکا علاوه بر فروش جنگنده‌های اف- شانزده به پاکستان سلاحهای سنگین مورد نیاز این کشور را تامین خواهد کرد.

شاهزاده سعودی در هالیوود

بگزارش خبرگزاری لیبی یک شاهزاده سعودی مقیم هالیوود واقع در ایالت کالیفرنیای آمریکا در بهبود درآمد پلیس این شهر کمک میکند.

این شاهزاده سعودی که ۱۵ خانه بزرگ در هالیوود دارد به ۱۵۰ پلیس از ۲۰۰ پلیس شهر ساعتی ۱۱ دلار جهت حفاظت از محل مسکونی خصوصی خود می‌پردازد.

این موضوع که باعث اعتراض شهردار این شهر شده است پرده از روی زندگی بغایت مرفه شاهزاده‌های سعودی که زندگی خود را وقف سرمایه‌داری کرده‌اند بر میدارد.

طرح رژیم اشغالگر برای ساختن کانال بین مدیترانه و دریای سرخ

واحد مرکزی خبر بنقل از خبرگزاری تاس گزارش داد بحث و مذاکره در باره طرحهای رژیم صهیونیستی برای ساختن کانالی جهت بهم ارتباط دادن مدیترانه و دریای سرخ نشان می‌دهد که سیاست خاورمیانه‌ای واشنگتن در جهت مخالف منافع حیاتی مردم عرب سیرمی‌کند این مذاکرات در کمیته ویژه سیاسی مجمع عمومی سازمان ملل صورت گرفت و بار دیگر آمریکا و رژیم صهیونیستی تنها کشورهائی بودند که علیه قطعنامه‌ای که خواستار تعویق فوری حفریات از سوی تل آویو است رای دادند.

این قطعنامه این طرح را نقض قوانین بین‌المللی و عملی دانست که لطمات مستقیم و جبران ناپذیری به حقوق و منافع حیاتی مردم اردن و فلسطین وارد می‌سازد.

هیاتهای عربی در سازمان ملل طرحهای تل آویو را برای ساختن کانالیه عنوان قصد رژیم اشغالگر به دائمی کردن اشغال سرزمین‌های عرب توصیف کردند. نماینده سوریه گفت ساختن این کانال نه تنها پیامدهای اقتصادی بلکه پیامدهای استراتژیک و نظامی دارد. قابل توجه است که موسسات مالی در آمریکا و شماری از قدرتهای دیگر غربی هزینه ساخت این کانال را بعهده گرفته‌اند.

سیاست غربی شدن درچین

واحد مرکزی خبر درگزارشی نوشت در ادامه موج مدرنیزه شدن و غر... درچین، خبرگزاری رسمی چین دیروز اعلام کرد که حکومت پکن هوفظر دارد به تولیدات لوازم آرایش خود بیفزاید و نام بورژوا را بر محصولات خود قرار دهند. بنا به اطلاع خبرگزاری رسمی چین تولیدات این لوازم بنرخ ۲۵ درصد درسال طی چهارسال آینده افزایش خواهد یافت.

خبرگزاری رویتر که این خبر را مخابره کرده می‌افزاید درچین درحال حاضر هفتاد دو کارخانه تولید لوازم آرایش وجود دارد.

خبرگزاری رویتر می‌افزاید در جریان انقلاب فرهنگی سالهای ۱۹٦٦ تا ۱۹۷٦ درچین تولید لوازم آرایش غیرقانونی اعلام شده بود.

آمریکا تجهیزاتی بهارزش ۱۲ میلیون دلار در چاد مستقر می‌کند

آسوشیتدپرس از واشنگتن گزارش داد وزارت امورخارجه آمریکا اعلام کرد درصدد ارسال ۵۳ تن تجهیزات وسائل لازم برای سربازان زئیری است که در چارچوب نیروهای حافظ صلح سازمان وحدت آفریقا در چاد بسرمیبرند. دین فیشر سخنگوی این وزارتخانه گفت: پروازها به کینشازا پایتخت زئیر سه‌شنبه شب و یا چهارشنبه صبح شروع خواهد شد.

واحدهای حافظ صلح سازمان وحدت آفریقا بدنبال خروج شش هزارسرباز لیبیائی از چاد که ماه گذشته صورت گرفت در این کشور مستقر شدند.

غرب در بحران

تفاوت ثروت قبل و بعد از ورود به کاخ سفید

بگزارش خبرنگار واحد مرکزی خبر در واشنگتن بر خلاف شکست کارتر در انتخابات ریاست جمهوری اعضاء دولت وی از نظر پولسازی در شرکتهای خصوصی برنده واقعی بودند.

بنوشته‌ی هفته نامه‌ی اخبار آمریکا و گزارشات جهان تعداد بسیاری از مقامات هالیرتبه دولت کارتر بعد از روی آوردن به مشاغلی نظیر وکالت- مشاورت و تجارت به ثروتهای کلانی رسیده‌اند.

بر اساس این گزارش ادموند ماسکی وزیر خارجه سابق آمریکا در زمان زمامداریش درآمد سالیانه‌ای در حدود ٦۹٦۳۰ دلار داشته است در حال حاضر با مشارکت در شرکتهای خصوصی بیش از ۷۵۰هزار دلار در سال درآمد دارد. والتر ماندین معاون قبلی کارتر و سایرس ونس نیز درآمدی در حدود ۲۵۰و۵۰۰هزار دلار در سال دارند و این در حالی است که کارتر قبل از ورودش به کاخ سفید جمع دارائیش به ۷۹۵هزار دلار میرسید اینکه با فروش کتاب خاطراتش و سود حاصل از آن ثروتی در حدود ٦/۱میلیون دلار بهم زده است.

بر اساس این گزارش ریچارد نیکسون و جرالد فورد و هنری کیسینجر نیز جزء کسانی هستند که قبل از ورود به کاخ سفید ثروت چندانی نداشتند و بعد از ورودشان به کاخ سفید به ثروتهای هنگفتی رسیده‌اند

والدهایم و سلیم از کاندیداتوری دبیرکلی سازمان ملل کنار کشیدند

آسوشیتدپرس از سازمان ملل گزارش داد سلیم احمد سلیم وزیر امورخارجه تانزانیا دیروز پس از کورت والدهایم دبیرکل فعلی سازمان ملل متحد از شورای امنیت درخواست کرد که نام او را از لیست داوطلب احراز مقام دبیرکلی سازمان ملل حذف کند.

والدهایم و سلیم هر دو اظهارداشته‌اند در صورتیکه شورا نتواند در مورد انتخاب شخص دیگری بتوافق برسد آماده‌اند در تصمیم خود تجدید نظر کنند.

انصراف این دو نفر از نامزدی پست دبیرکلی سازمان ملل متحد بدنبال ۱٦ بار رای‌گیری شورای امنیت که از پنجم آبان ماه گذشته آغاز شد صورت گرفته است. ایستگی والدهایم در این مقام بکرات از جانب چین که خود را متعهدبه حمایت از کاندیدای تانزانیائی می‌داند وتو شده و سلیم احمدسلیم نیز با وتوی مکرر آمریکا روبرو شده است.

اخبار کوتاه جهان

● بلوک غرب

●وزیر خارجه فرانسه روز سه‌شنبه دیدار خود را از رژیم صهیونیستی پایان داد و خاطر نشان کرد که نه به اروپا و نه به فرانسه ربطی ندارد که برای حل مساله خاورمیانه طرح ارائه دهند.

●سنای کانادا روز گذشته قطعنامه‌ای را تصویب کرد که در آن از انگلستان خواسته شده است تا قانون اساسی جدید کانادا را تصویب کرده و به تمام روابط استعماری بین دو کشور پایان دهد.

●روزنامه دای پرس چاپ اطریش فاش کرد که سفیر سوئیس در بانکوک با یک باند جنایتکار سوداگر دختران تایلندی به اماکن فساد اروپائی همکاری داشته است.

●اسحق شامیر وزیر خارجه رژیم صهیونیستی گفت کشورهای اروپای غربی باید اسرائیل را راحت بگذارند و اندیشه ایجاد یک کشور مستقل فلسطینی را در خاورمیانه فراموش کنند.

●پلیس انگلیس اعلام کرد چریکهای ارتش جمهوریخواه ایرلند مقادیری از نقشه‌های تفصیلی عملیات ارتش انگلیس در این کشور را در اختیار دارند و در جریان حمله پلیس به اقامتگاه چریکها در بخش اردوین بسلفاست ۲۱عدد نقشه نظامی بدست آمده است. در این نقشه‌ها عملیات گشت هلیکوپتر-نقاط کنترل مرزی و پایگاههای پلیس و ارتش و راههای مورد استفاده نیروهای نظامی مشخص شده است.

●روزنامه نیویورک تایمز در سرمقاله خود خاطر نشان کرد که کنگره باید درخواست دولت ریگان مبنی بر لغو قانون منع کمکهای نظامی به هر نیرو یا دولت یا گروه شورشی در نبرد در آنگولا را رد کند.

●اکثریت مردم آلمان با طرح ناتو مبنی بر استقرار موشکهای با برد متوسط امریکا در اروپای غربی تحت هر شرایط مخالفند.

● سایر کشورها

● دو گروهان نیجریه‌ای مرکب از چهارصد نفر بامداد دیروز در یک فرودگاه درمرکز چاد فرودآمدند.

● بگزارش پلیس چریکهای چپگرای مسلح به سلاحهای سنگین با گشودن آتش بر روی چهاراتوبوس و دو اتومبیل در گواتمالا دو پلیس را کشته و حداقل شش تن دیگر را در حملات هماهنگ در پایتخت و روستاهای اطراف مجروح کردند.

● سه هواپیمای ربوده شده خطوط هوائی ونزوئلا که روز گذشته درهاوانا فرودآمدند به گفته خلبانان آنها دیروز به کاراکاس پایتخت ونزوئلا بازخواهند گشت.

این خلبانان گفتند هواپیمای بوئینگ۷۲۷ خطوط هوائی اونسا در ساعت ۳/۵ بعدازظهر به وقت تهران و دو هواپیمای دی‌سی ۹ در ساعت ٦/۵ بعدازظهر به وقت تهران بسوی کاراکاس پرواز خواهند کرد.

● حملهی چریکهای ال‌السالوادوری به پست محافظ پلی در ایالت موزازان به گفته‌ی مقامات السالوادوری موجب کشته شدن چهارچریک و مجروح شدن دو سرباز شد.

● رئیس جمهوری کنیا این گزارش‌ها را که کشورش در توطئه کودتای نافرجام علیه دولت سی‌شل دست داشته تکذیب کرد و این گزارش‌ها را اتهامهای مغرضانه و بی‌اساس خواند.

آراپ موی در پیامی برای البرونه رئیس جمهوری سی‌شل گفت کنیا بهیچ وجه دراین توطئه دست نداشته است لازم به یادآوریست که در ۲۵ نوامبر گذشته حدود صد تن از مزدوران سفیدپوست که از آفریقای جنوبی حرکت کرده بودند فرودگاه سی‌شل را مورد حمله قرارداده‌اند.

اخبار گوناگون جهان

شوروی یک اسکادران هواپیمای سوخوی ۱۷ دراختیار رژیم دست نشانده افغانستان قرار داده است

خبرگزاری پارس بنقل از خبرگزاری آلمان‌آز اسلام‌آباد گزارش داد شوروی یک اسکادران هواپیمای سوخوی ۱۷ دراختیار رژیم دست نشانده خود در افغانستان قرار داده است و یک اسکادران جدید از هواپیماهای میگ ۲۳ را برای استفاده نیروهای خودی به افغانستان گسیل داشته است. هواپیماهای بمب افکن سوخوی ۱۷ برای حملات زمینی بکار گرفته میشود.

گفته میشود که شوروی اعتباری بمبلغ ٦۰ میلیون روبل برای تقویت ارتش افغانستان دراختیار رژیم دست نشانده این کشور قرار داده است.

عربستان وامی به مبلغ ۱٦۱ میلیون دلار به اردن میدهد

خبرگزاری سوریه از عمان گزارش داد به موجب قراردادی که بین پادشاهی عربستان سعودی و پادشاهی اردن به امضاء رسید عربستان وامی به مبلغ ۱٦۱ میلیون دلار دراختیار اردن قرار خواهد داد.

ادعا میشود که ٦۱ میلیون دلار از این وام صرف تکمیل ساختمان بندر عقبه خواهد شد و مابقی که معادل ۱۰۰ میلیون دلار است صرف اجرای طرح تامین دو میلیون متر مکعب آب آشامیدنی برای شهر عمان خواهد شد.

فروش میراژهای فرانسوی به هند قطعی شد.

خبرگزاری پارس بنقل از خبرگزاری آلمان غربی از دهلی نو گزارش داد وزیر علوم و تکنولوژی فرانسه که سرگرم دیدار از هند است دیروز اعلام کرد معامله فروش میراژهای فرانسوی به هندوستان بزودی انجام خواهد شد. وزیر تکنولوژی فرانسه بروز اشکالاتی در معامله فروش هواپیماها ی میراژ به هند را تکذیب کرد.

هند در صدد است ۱۵۰ فروند میراژ پیشرفته ۲۰۰۰ از فرانسه خریداری کند. وزیر تکنولوژی فرانسه که در یک کنفرانس مطبوعاتی شرکت کرده بود افزود که مذاکراتی در مورد همکاری‌های هسته‌ای مقامات این دو کشور در جریان است...

شرکت افریقای جنوبی در کودتای سی شل محرز شد

خبرگزاری فرانسه از ویکتوریا گزارش داد یکی از پنج مزدوری که بدنبال کودتای نافرجام ماه گذشته در سی شل اکنون در بازداشت بسر می‌برد اعتراف کرد که یک عضو عالی رتبه سازمان جاسوسی افریقای جنوبی بوده است مارتین دالینچک که چهل و سه سال دارد گفت: «دوست مد مایک» رهبر مزدوران که در افریقای جنوبی محاکمه میشود است.

دالینچک عضو دفتر منطقه‌ای سرویس اطلاعاتی افریقای جنوبی گفت: وی دو ماه پیش یعنی قبل از انجام کودتای نافرجام مذکور درسی شل ازسرویس‌اطلاعاتی بیرون آمده است.

زمینه‌سازی صهیونیستها برای تجاوز به لبنان

به خبرگزاری لیبی اشغالگران صهیونیست درصدد تشدید تجاوزات خود علیه لبنان هستند و همزمان بااین اقدامات مجدداً مسئله موشکهای سوریه در لبنا ن را مطرح کرده‌اند.

بنابراین گزارش اسحاق شامیر دراین مورد ضمن ابراز نگرانی از وجود موشکهای سوریه در لبنان مستقیما به نیروهای فلسطینی، جنبش ملی لبنان و سوریه اخطار کرد.

این گزارش میافزاید این سخنان تهدیدآمیز درپی دیدار فیلیپ حبیب فرستاده ویژه آمریکا به خاورمیانه با مقامات رژیم اشغالگر قدس انجام میشود.

برادر علیرضا افشار عضو شورای مرکزی جهادسازندگی:

اساسنامه جهادسازندگی طرح ریزی و تقدیم مجلس شد

علیرضا افشار عضو شورای مرکزی جهاد سازندگی در یک گفتگوی اختصاصی با خبرنگار خبرگزاری پارس درباره هفته وحدت- شرکت فعالانه جهاد سازندگی در جبهه‌های جنگ- ملاقات اعضای شورای مرکزی جهاد سازندگی با مسئولین کشور- اساسنامه جهاد- محدودیت‌های این نهاد انقلابی و توقعات آن از مسئولین سخن گفت وی درپاسخ به این سئوال که ضرورت بزرگداشت هفته وحدت از سوی جهاد سازندگی چیست گفت: جهاد سازندگی در استانهای مرزی کشور رابطه نزدیکی با برادران اهل تسنن داشته و با علائق و نظرات آنان آشناست و میداند که چگونه عده‌ای از این برادران تحت تاثیر تبلیغات سوءضد انقلاب قرار گرفته‌اند روی این اصل برادران جهاد سازندگی از هفته وحدت که از سوی حضرت آیت‌ا... منتظری پیشنهاد شده است استقبال کرده‌اند و با ارائه برنامه‌های متنوعی طی این هفته بطور همه جانبه تلاش خواهند کرد تاجو مسموم تبلیغاتی راکه ازدست آورده‌های شبکه‌های خبری صهیونیسم و امپریالیسم بمنظور ایجاد تفرقهٔ میان برادران مسلمان ایرانی و سایر مسلمانان جهان است خنثی کرده و امید آنان رابه یأس مبدل سازند.

وی گفت بعلت جدی نگرفتن تبلیغات بعدازانقلاب متأسفانه دشمن ماهرانه از این حربه علیه ما استفاده کرد و افزود که وظیفه ما این است که پیام انقلاب رابه دورترین نقاط روستاهای کشور که متأسفانه مورد هجوم ضد انقلاب و تبلیغات دشمن قرارگرفته است برسانیم و با بالا بردن سطح فرهنگ انقلابی آمادگی لازم رادرآنان جهت مقابله باضد انقلاب فراهم سازیم.

عضو شورای مرکزی جهاد سازندگی اضافه کرد که بخش خارج ازکشور جهاد سازندگی نیز باهمکاری انجمنهای اسلامی خارج ازکشورباررساندن پیام هفته وحدت به مسلمانان و مردم جهان نقش سنگین خود رادرقبال انقلاب اسلامی ایفا خواهند کرد.

علیرضا افشار به فعالیت اعضای جهاد سازندگی درطول جنگ تحمیلی اشاره کرد و گفت جهاد سازندگی علاوه برادامه خدمات روستائی بخاطر کارائی و سرعت عمل و صلاحیتی که ازخود نشان داده است درجبهه‌های نبرد نیز دوش بدوش رزمندگان اسلام بطور فعال شرکت کرده است که امورمربوط به مهندسی- جمع آوری مجروحین و بالا بردن روحیه جنگی درجبهه‌ها ازجمله این فعالیت‌هاست.وی افزود پیش ازفرار بنی‌صدر مسلمون مشکلاتی در رابطه باهماهنگی جهاد سازندگی- ارتش و سپاه پاسداران وجود داشت ولی خوشبختانه پس ازآن میزان هماهنگی بین ارگانها باندازه‌ای بالا رفت که نقطه اوج آن رادرعملیات طریق‌القدس می‌بینیم افشار گفت قبل ازآغاز حمله بعثی جهاد سازندگی و رزمندگان اسلام هماهنگی کامل ایجاد شد و جهادسازندگی با احداث جاده‌های نظامی باحاکریزها و ایجاد تعمیر گاههای سیار برای انجام تعمیرات خودروها و دیگر تجهیزات نظامی خدمات ارزنده‌ای ارائه کرد که نقش حساس آن درپیشروی رزمندگان اسلام درخط مقدم جبهه و دیگر نقاط کشور غیرقابل انکار است.

وی درپاسخ باین که جهاد سازندگی درفتح بستان چه نقشی داشته گفت پیش ازآغاز این عملیات برادران جهادّ شبها درطول جبهه سرگرم راسازی بودند وهمین امرباعث شدکه‌رزمندگان‌به قلب دشمن هدایت شوند وی افزود عده‌ای ازبرادران جهاد سازندگی علاوه بر حذم وظائف محوله اسلحه دست گرفتند و دوش بدوش رزمندگان اسلام درجبهه جنگیدند و شهدائی نیز در این راه مقدس تقدیم کردند که البته جهاد حتی‌المقدور وظایف مادی و معنوی خودرانسبت به بازماندگان آنان ایفا خواهد کرد.

عضو شورای مرکزی جهاد سازندگی گفت طی سه هفته گذشته اعضای شورای مرکزی جهاد به اتفاق حجت‌الاسلام ناطق نوری بطور جداگانه با رئیس جمهور- نخست وزیر و رئیس مجلس شورای اسلامی جلسات مشترکی داشتند و طی آن عملکرد جهاد سازندگی- بودجه و جهاد و مسائل مربوطه به آن مورد مذاکره قرار گرفت و نقطه نظر مسئولین جمهوری اسلامی در مورد برنامه‌های آتی جهاد سازندگی مشخص شد.

وی گفت در دیدار اعضای شورای مرکزی جهاد سازندگی با آقای موسوی نخست وزیر ایشان ضمن تشویق و قدردانی از عملکرد این نهاد انقلابی و استمرار فعالیتهای آن در آینده قول دادند که مشکلات مالی جهاد سازندگی مورد رسیدگی قرار گیرد و اظهار امیدواری نمودند که فعالیتی که در زمان شهید رجائی بمنظور هماهنگی میان سازمانهای اداری و جهاد سازندگی زیر پوشش طرح خدمات روستائی شروع شده است ادامه یابد عضو شورای مرکزی جهاد سازندگی در مورد ملاقات اعضای این شورا با رئیس جمهور گفت.. حجت‌الاسلام خامنه‌ای نیز ضمن تشویق و حمایت از برادران جهاد اظهار داشت که شخصاً از نزدیک در غرب کشور شاهد احداث جاده‌های نظامی بوسیله برادران جهاد در دل کوهها بوده است. وی افزود که در این ملاقات رئیس جمهور با تاکید بر لزوم هماهنگی میان سازمانهای اداری و نهادهای انقلابی و لزوم جلوگیری از سیستم دوگانه اجرائی خواستار تثبیت نیروهای فعال جهاد شدند.

افشار اضافه کرد در ملاقات با حجت‌الاسلام هاشمی رفسنجانی رئیس مجلس شورای اسلامی نیز بزرگترین مشکل جهاد یعنی اساسنامه و ضوابط آن مورد بررسی قرار گرفت وایشان قول دادند که اساسنامه جهاد در مجلس مطرح و ضابطه قانونی برای ادامه فعالیت این نهاد انقلابی و عدم تداخل فعالیتهای آن با دیگر نهادهای اداری انقلابی درنظر گرفته شود.

علیرضا افشار گفت اساسنامه جهاد طی دوسمینار سراسری و جلساتی که با حضور مسئولین مملکتی برگزار شد طرح‌ریزی و تقدیم مجلس شورای اسلامی شد. وی گفت تصویب اساسنامه جهاد این حسن بزرگ را دارد که حدود کار این نهاد انقلابی را قانون مشخص میکند و در محدوده قانون اختیاراتی داده میشود و مهمترین بخش اساسنامه فعالیت جهاد سازندگی زیر پوشش نظارت و سیاستهای کلی دولت جمهوری اسلامی است که این مفهوم در یک ماده گنجانده شده است عضو شورای مرکزی جهاد سازندگی از نمایندگان مجلس شورای اسلامی درخواست کرد که هرچه زودتر ضوابط کار و اساسنامه جهاد سازندگی را بررسی و تصویب نمایند.

وی گفت با اینکه مایل نیست بعلت وضع خاص کشور فشار زیادی به اقتصاد مملکت وارد آید ولی بعلت اینکه جهاد سازندگی با مستضعفین درتماس است از مسئولین درخواست میکند برخورد جداگانه‌ای با این نهاد بشود وحتی‌المقدور بودجه آن تامین شود.

وی درپایان اظهار امیدواری کرد که با همکاری وزارت علوم وجهاد دانشگاهی و ستاد انقلاب فرهنگی و آموزش دادن برادران جدید کمبود جهاد سازندگی ازنظر نیروهای مکتبی و کارآمد برطرف شود.

ملاقات آیت‌ا... صدوقی و آیت‌ا... مهدوی کنی با حضرت آیت‌ا... منتظری

آیت ا... صدوقی نماینده امام و امام جمعه یزد به اتفاق آیت ا.... مهدوی کنی دبیر شورای روحانیت مبارز وسرپرست کمیته‌های انقلاب اسلامی پیش از ظهر دیروز با فقیه عالیقدر حضرت آیت ا... منتظری در قم دیدار وگفتگو کردند.

آیت ا... صدوقی در رابطه با انگیزه این ملاقات به خبرنگار خبرگزاری پارس در قم اظهار داشت در این دیدار پیرامون کیفیت اداره بنیاد دینی وفرهنگی صدوق قم تبادل نظر به عمل آمد وقرار شد با همکاری آیت ا... کنی وتماس نزدیک با مدرسین حوزه علمیه قم- زیر نظر هیئت امنا وهیئت مدیره‌ای که بعداً تعیین خواهند شد برای پذیرش دانشجویانی که در این مجتمع علوم جدید وقدیم را باهم خواهند گذرانید اقدام اساسی بعمل آید.

وی در بخش دیگری از این گفتگو به سابقه تاسیس این بنیاد اشاره کرد وگفت ٦ سال قبل در زمینی به مساحت ٤۰۰ هزار مترمربع واقع در زنبیل آباد قم مقدمات تاسیس یک مرکز دینی وعلمی وسیع شامل مجتمع مسکونی- کتابخانه وتشکیلات فرستنده رادیوئی جهت تربیت دانشجویان دینی در نظر گرفته شد که میتوانست بخوبی ۱۰ هزار طلبه را در خود جای دهد ولی از آنجا که با سیاست رژیم طاغوت منافات داشت از طرف ساواک از ادامه کار آن جلوگیری بعمل آمد لیکن با پیروزی انقلاب عملیات اجرایی آن مجدداً آغاز شد واکنون قسمتی از آن آماده است تا با فراهم شدن شرایطی که ملاقات امروز در تعیین آن سهم بسزائی خواهد داشت در آینده نزدیک تا ٤۰۰ نفر طلبه را پذیرا باشد- وی در بخش دیگری از این گفتگو به پیشرفت طرحهای خانه سازی زلزله زدگان کرمان اشاره کرد ضمن تشکر از همکاری دولت- ملت همیشه در صحنه ونیز خود زلزله زدگان وهیئت خانه‌سازی گفت تا پایان سال جاری ۳۰۰ الی ٤۰۰ خانه به زلزله زدگان تحویل داده خواهد شد و امید است نیاز سایر هموطنان زلزله زده به سرعت تامین شود.

در ۵شهر :

۱۵عامل تخریب و ارعاب و یک جاسوس بعثیها تیرباران شدند

تهران - دادستانی کل انقلاب اسلامی در رابطه با اعدام شانزده تن از هواداران و عناصر فعال گروهکهای محارب اطلاعیه‌ای بدین شرح انتشار داد.

بسمه تعالی

ذلک به انهم امنوائم کفروا فطبع علی قلوبهم فهم لایفقهون

علت نفاق منافقین اولا کفر آنها و ثانیا کوری دل و عدم شناختشان نسبت به مکتب است. (سوره منافقون آیه ۳)

بحکم دادگاههای انقلاب اسلامی قائم شهر - همدان- اهواز- قهرمانشهر و ایلام شانزده نفر از هواداران و عناصر فعال گروهکهای محارب به جرم توطئه و قیام مسلحانه علیه نظام جمهوری اسلامی ایران مفسد فی الارض - محارب باخدا و رسول و باغی شناخته شده و به اعدام محکوم گردیدند و احکام صادره در مورد آنان به اجرا گذاشته شد. اسامی و جرائم محدومین بدین شرح می‌باشد: در قائمشهر پنج نفر به نامهای ۱- ذات ا... رهبر فرزند فیض ا... از عناصر فعال منافقین در تشکیلات سطح رهبری ۲- جواد مفید فرزند قاسم از عناصر فعال منافقین در سطح رهبری ۳- خیرا... رمضانی فرزند عباسعلی از هواداران منافقین و هدایت کننده میلیشیا در برنامه ریزی و آموزشها ٤-داراب کریمی فرزند محمد صادق از هواداران فعال پیکار. ۵- مهدی شیرخدا فرزند ابراهیم از هواداران فعال حزب کمونیست توفان به جرم اقدام علیه نظام جمهوری اسلامی ایران- ایجاد رعب و وحشت با شرکت در درگیریهای خیابانی وهماهنگ نمودن هواداران جهت ایجاد درگیری و اغفال جوانان- ارتباط با خانمهای تیمی و مضروب و مجروح نمودن مردم مسلمان. احکام صادره در مورد نامبردگان در تاریخ ٦۰/۹/۱٤ اجرا گردید. در همدان چهار نفر به نامهای ۱- سید محمدعلی یحیوی فرزند سید صادق با نامهای مستعار احمد- بهمن و محمود صمدی مسئول اصلی منافقین در همدان و بروجرد به جرم توطئه و قیام مسلحانه جهت براندازی رژیم جمهوری اسلامی ایران همراه داشتن اسلحه و حمله به مامورین- سکوتت در لانه تیمی که در آن یک قبضه اسلحه ژ-۳ و یک قبضه اسلحه یوزی با خشابهای مربوطه کشف گردید. ۲- حسین غلامی فرزند رمضانعلی به جرم توطئه و قیام مسلحانه علیه نظام جمهوری اسلامی و ساختن سه راهی جهت تخریب ۳- مهدی افشار لو فرزند عبدالحسین بجرم شرکت در قیام مسلحانه و فعالیت ممتد بنفع منافقین در اختیار قرار دادن خانه خود بعنوان محل برقراری ارتباط با سایر شهرستانهاو تهران ٤- حمید رضا سعادتی فرزند محمد صادق به جرم شرکت در توطئه و قیام مسلحانه علیه نظام جمهوری اسلامی و درگیریهای خیابانی و هواداری فعال از چریکهای فدائی اقلیت و جاسوسی برای آن احکام صادره فوق در تاریخ ٦۰/۹/۱۵ به اجراء گذاشته شد در اهواز چهار نفر بنامهای ۱- منصور پایهن شوشتری فرزند حسین بجرم عضویت در شاخه نظامی منافقین- فعالیت در خانمهای تیمی - قرار دادن منازل خود در اختیار سازمان- حمل مهمات و نارنجک و خروج آن از جبهه و تحویل به سازمان منافقین ۲- مصطفی شمس فرزند مرتضی به جرم قیام مسلحانه علیه نظام جمهوری اسلامی، کشف مقدار قابل توجهی سه راهی و کوکتل، یک عدد بمب ساعتی، دو عدد نارنجک دستی از منزل مسکونی وی و جعل اسناد دولتی ۳-حسن علی بقال شوشتری فرزند حمید سابقه دار.

٤-عباس سمیعی فرزند اسدا... هردو بجرم عضویت در کادر اصلی منافقین در خوزستان، قیام مسلحانه علیه نظام جمهوری اسلامی، شرکت در خانه های تیمی و هدایت آنها و جمع آوری کمک مالی بنفع سازمان.

احکام صادره فوق در تاریخ ٦۰/۹/۱۵ اجراء گردید. در قهرمانشهر دو نفر از رده های بالای منافقین بنامهای ۱-بهزن سوداگری با نام مستعار حبیب که در منطقه غرب فعالیت داشته است ۲-علی صمیمی با نام مستعار خسرو در تهران بوده و در مناطق همدان و کرمان فعالیت داشته است. احکام صادره در مورد این دو تن در تاریخ ٦۰/۸/۱٤ باجراء گذاشته شد. در ایلام سهراب بابائی فرزند صادق بجرم جاسوسی برای دولت بیگانه و بعث عراق و شرکت در انفجار دکل مخابراتی شاه نخجیر که حکم صادره در مورد وی در تاریخ ٦۰/۹/۱۷ اجراء گردید.

روابط عمومی دادستانی کل انقلاب اسلامی

حجت الاسلام موسوی جزایری خطاب به فرهنگیان خوزستان:

این شما هستید که وظیفه صدور انقلاب را که از راه اشاعه فرهنگ اسلامی میسر است برعهده دارید

اهواز- بگزارش واحد مرکزی خبر سمینار دو روزه مسئولین آموزش و پرورش استان خوزستان صبح دیروز باشرکت حجت الاسلام موسوی جزایری امام جمعه اهواز- مهندس تولائی سرپرست استانداری خوزستان- مدیرکل آموزش و پرورش و روسای ادارات آموزش و پرورش استان در محل خانه پیشاهنگی اهواز آغاز بکار کرد.

سمینار با تلاوت آیاتی از کلام ا... مجید آغاز شد سپس امام جمعه اهواز پیرامون مساله جنگ بعنوان مساله اصلی کشور و ارتباط آن با امر آموزش و پرورش سخن گفت و با اشاره بر اهمیت صدور اسلام از راه اشاعه فرهنگ اسلامی و جنگهای صدر اسلام که اغلب آنها جنبه دفاعی داشت و تاکید بر مسائل فرهنگی و آموزشی در زمان ائمه اطهار اظهارداشت با همه اهمیتی که مساله جنگ برای انقلاب ما دارد نباید طوری باشد که همه کارها را بی سرپرست رها کنیم و به جبهه های جنگ برویم. امام جمعه اهواز خطاب به فرهنگیان گفت دشمن جبهه‌های گوناگونی بر روی ما گشوده است و شما نیز بعنوان سرباز در سنگرهای اسلامی با دشمن کافر در ستیزید وی افزود دشمن میکوشد فرهنگ اسلامی را خدشه دار کند و این شما هستیدکه وظیفه حساس صدور اسلام و انقلاب را که اکثرا از راه تلاشهای فرهنگی و اشاعه فرهنگ اسلامی میسر میشود برعهده دارید.

آنگاه مهندس تولائی سرپرست استانداری خوزستان با اشاره به توطئه‌های ضد انقلاب که از همان لحظات نخست پیروزی انقلاب آغاز شد گفت با پایان حاکمیت لیبرالها دشمن آخرین امیدهای خود را از دست داد و بطور مستقیم وارد عمل شد تا بلکه بتواند با ایجاد جنگ داخلی کاری از پیش ببرد که باز هم شکست خورد. سرپرست استانداری خوزستان در ادامه سخنانش گفت رزمندگان اسلام با خلق پیروزیهای اخیر ضربات کوبنده ای بر پیکر منحوس صدامیان وارد آورده و چشم جهانیان را خیره کردند و انشاء ا... با پایان موفقیت آمیز جنگ کار صدامیان نیز تمام خواهد شد. ناطق افزود انقلاب اسلامی تاثیر قاطعی بر روی همه سازمانها داشته و موضع آنها با گذشته قابل مقایسه نیست. وی در پایان از مدیرکل آموزش و پرورش خوزستان خواست تا خواهران و برادران مهاجر از مناطق جنگی را زیر پوشش آموزش قرار دهند.

اطلاعیه دادسرای انقلاب اصطهبانات در رابطه با فرمان امام

شیراز. این اطلاعیه از سوی دادسرای انقلاب اسلامی اصطهبانات انتشار یافت.

بسما.. الرحمن الرحیم

بدینوسیله باطلاع کلیه فرماندهان سپاه پاسداران انقلاب اسلامی حوزه قضائی این دادسرا - نی ریز، اصطهبانات، فسا، داراب، سروستان، جهرم، لار، لامرد، و پایگاههای وابسته به این مراکز، اعلام میگردد با توجه بفرمان مهم امام خمینی ارواحنا لفداه و با درنظر گرفتن اطلاعیه دادستانی کل انقلاب جمهوری اسلامی ایران کلیه احکام بازرسی تعقیب و تفتیش و دستگیری که از قبل توسط این دادسرا- صادر گردیده از این تاریخ فاقد هرگونه اعتبار میباشد. از فرماندهان محترم سپاه پاسداران منطقه و همچنین مردم شهیدپرور انتظار دارد درتحقق بخشیدن این مهم این دادسرا را یاری نمایند ضمناً فرماندهان محترم سپاه پاسداران انقلاب اسلامی منطقه میتوانند جهت هماهنگی و اتخاذ تصمیم مقتضی در مورد مسائل موجود در حوزه استحفاظی خود نماینده تام‌الاختیاری باین دادسرا اعزام دارند. این اطلاعیه بمنزله ابلاغ کتبی بوده وتخلف از آن موجب تعقیب شرعی خواهد بود.

بسم رب الشهدا

ولاتحسبن‌الذین قتلوا فی‌سبیل... امواتا بل احیاء عند ربهم یرزقون

مجالس بزرگداشت برادرناصر صفائی که در کربلای بستان (طریق‌القدس) به فیض شهادت نائل آمد و همچنین اربعین چهارشهید عزیز: شهید سیدمحمود آثاری- شهید حاجی حسین کاظمی- شهید عبدالرحمن نصرآبادی- شهید محمد صمیمی‌فرد که بدست مزدوران آمریکائی یعنی حزب دمکرات و دیگر همپالکیهایش که درمهاباد به آتش خشم آنها نسبت به اسلام و مسلمین سوختند و نیز اربعین برادرشهید عابدین فردوسی که بدست صدامیان کافر و درکربلای ایران شهید شد منعقد میباشد:

زمان: ساعت۱۳ الی۲ بعدازظهر پنجشنبه ٦۰/۹/۱۹

مکان: میدان امام خمینی

ساختمان مخابرات- سخنران: برادرهزاوه‌ای.

زمان: شنبه ٦۰/۹/۲۱ بعدازنماز ظهر و عصر. مکان: تالار تبلیغ انجمن اسلامی مخابرات واقع درسیدخندان- ساختمان شماره۲ مخابرات بی‌سیم.

اخبار کوتاه

تعطیل بنگاههای فروش اتومبیل در مشهد

مشهد استانداری استان خراسان طی انتشار اطلاعیه‌ای اعلام کرد از اول دیماه کلیه بنگاههای اتومبیل در استان خراسان تعطیل خواهد شد در این اطلاعیه آمده است.

جهت استقرار اقتصاد اسلامی و ریشه‌کن نمودن نظام استثماری و همچنین پیرو درخواستهای مکرر مردم خراسان استانداری مصمم گردیده است از تاریخ اول دیماه ۱۳٦۰ کلیه بنگاههای معاملات اتومبیل را تعطیل نماید مسئول پیگری این مسئله در شهر مشهد شهرداری و در شهرستانها فرمانداری‌ها خواهند بود بدیهی است متخلفین از این مسئله تحت پیگرد قانونی قرار خواهند گرفت در ضمن جهت خرید و فروش مشروع اتومبیل برنامه‌ای درست تهیه است که درآینده نزدیک اعلام خواهد شد این اطلاعیه بمنزله بخشنامه تلقی میگردد

سفر وزیر کشور به لرستان

به گزارش آقای دکتر نیکروش وزیر کشور که به منظور بررسی مسائل استان لرستان به خرم‌آباد سفر کرده است بامداد دیروز به اتفاق استاندار لرستان روحانیون و مسئولان ارگانهای اجرائی - انقلابی- نظامی و انتظامی لرستان در مراسم صبحگاه مشترک نیروهای مسلح این استان در محل ناحیه ژاندارمری لرستان درخرم‌آباد شرکت کرد

مراسم مشترک صبحگاهی

مراسم هفتگی صبحگاه مشترک نیروهای نظامی و انتظامی شهرستان قزوین صبح دیروز با شرکت فرماندهان و گروهی از پرسنل لشکر ۱٦ زرهی شهربانی - ژاندارمری راهنمائی و رانندگی سپاه پاسداران کمیته و بسیج در محل پادگان قزوین برگزار شد.

کشف هروئین

مشهد- توسط پاسداران مستقر در کمیته انقلاب اسلامی جهیم‌آباد دو نفر به اسامی توکل پایل زهی تپه دمکرات و باب‌الدین علی زهی مقدار ۲ کیلو و ٦۵۰ گرم هروئین کشف شد که در همین رابطه نامبردگان دستگیر و تحویل مقامات قضایی شدند.

اعزام به جبهه‌های نبرد

کرمان- بامداد دیروز طی مراسمی با حضور فرمانده ناحیه ژاندارمری- افسران- درجه‌داران و اقشار مردم یک گروه رزمی ناحیه ژاندارمری کرمان بمنظور نبرد با کفار بعثی عراق عازم جبهه‌های نبرد شدند.

تربیت ایلیار جهت دادن خدمات و یاری به عشایر سمیرم

اصفهان- بمنظور تربیت ایلیار در جهت ارائه خدمات اولیه روستائی به عشایر سمیرم یک کلاس آموزشی تشکیل شد بگزارش رسیده در این کلاس که ۷۰ نفر شرکت دارند شرکت کنندگان در رشته‌های ایدئولوژیک- دامپزشکی- خدمات اولیه - پزشکی- و تعاون آموزش خواهند دید درپایان این کلاس که به مدت ۱۰ روز در گلشهر اصفهان ادامه خواهد داشت با امتحانیکه به عمل خواهد آمد افرادی بعنوان ایلیار انتخاب و به کارگمارده خواهند شد.

تغییرات درشماره تلفنهای مرکز ارومیه

تهران- از سوی مرکز مخابرات ارومیه در شماره مشترکین تلفن این مرکز از چهارشنبه ۲۵ آذرماه تغییراتی داده میشود.

سخنگوی شرکت مخابرات ایران اعلام کرد... طبق اطلاع مرکز مخابرات ارومیه از ساعت ۲۱ روز چهارشنبه ۲۵ آذرماه تا ۷ صبح پنجشنبه ۲٦ آذرماه تغییراتی در شماره مشترکین تلفن بشرح زیر انجام میگیرد...

الف- به اول سمت چپ تمام شماره‌های چهار رقمی یک عدد ۲ اضافه خواهد شد

ب- کلیه شماره‌های پنج رقمی که سمت چپ آنها با عدد ۹ شروع میشود- با عدد ۲ شروع خواهد شد.

تلگرام تبریک بحضور نخست وزیر

شهر کرد - در پی انتخاب برادر موسوی نخست وزیر جمهوری اسلامی ایران بعنوان مسئول بنیاد مستضعفان کشور صبح دیروز روابط عمومی بنیاد مستضعفان چهار محال و بختیاری طی تلگرامی ضمن تبریک بحضور ایشان اظهار امیدواری کرد در سایه رهبریهای پیامبر گونه امام امت آرزوی مستضعفان که نابودی کفر جهانی است برآورده شود.

عزیمت به جبهه های جنگ

خرم آباد- از سوی واحد بسیج مستضعفین سپاه پاسداران انقلاب اسلامی الشتر گروهی دیگر از افراد داوطلب جهت کمک به رزمندگان دلیر اسلام در جبهه های نبرد حق علیه باطل عازم مناطق غرب کشور شدند.

کشف ٦٦ کیلو و ۵۰۰ گرم مواد مخدر

زاهدان- مامورین مبارزه با قاچاق پاسگاه حرمک وابسته به گروهان مرکزی هنگ ژاندارمری زاهدان بامداد دیروز در نوار مرزی کشور جمهوری اسلامی با افغانستان موفق شدند ٤۹ کیلوگرم تریاک و ۹ کیلو و ۵۰۰ گرم حشیش و ۸ کیلوگرم سوخته تریاک کشف کنند.

دستگیری عوامل فروش مواد مخدر

خرم آباد- توسط مامورین مبارزه با مواد مخدر سپاه پاسداران انقلاب اسلامی شهرستان بروجرد چند تن از فروشندگان مواد مخدر بنامهای عباس امیر سرداری، عبدالله صارمی، یدالله صحرائی، سید علی اصغر گودرزی، حاج مرادجان، علینقی و یک محمد گودرزی بجرم فروش و نگهداری مواد مخدر دستگیر و تحویل دادگاه انقلاب اسلامی بروجرد شدند.

دیدار با رزمندگان اسلام در جبهه ها

در پی پیروزی رزمندگان اسلام در جبهه های نبرد حق علیه باطل دیروز هیاتی مرکب از ۱۵ تن از اعضای بنیاد امور جنگزدگان پل دختر عازم جبهه های بستان شدند تا با کفر ستیزان اسلام دیدار کنند. این هیات ۱۲۰ تخته پتو، ۹۱ راس گوسفند، ۵۵ کارتن کنسرو، ٦۰۰ عدد کلاه پشمی و ۳۰۰ دست لباس گرم کن کمک اهدائی مردم لرستان به رزمندگان اسلام را با خود به جبهه های جنوب بردند تا به مدافعان میهن اسلامی اهداء کنند.

پخش برنامه دوم سیمای جمهوری اسلامی ایران در ارومیه

ارومیه- پخش برنامه های شبکه دوم سیمای جمهوری اسلامی ایران از دیروز بر روی فرستنده ای بقدرت ۵۰۰ وات بر روی کانال ۱۱ بطور آزمایشی در شهرستان ارومیه آغاز شد.

کشفیات آبانماه شهربانی سیستان و بلوچستان و کرمان

تهران- مامورین شهربانیهای تابعه استان سیستان و بلوچستان موفق شدند طی آبانماه سال جاری مقدار۱۲کیلو و۵۹٤ گرم هروئین ۲۰کیلو و۲۵٤گرم تریاک،۳کیلو و ۱۳گرم سیر مسوخته،۲۳و۷۹۳گرم حشیش از قاچاقچیان کشف کنند. دفتر ریاست شهربانی ضمن اعلام این خبرافزود. دررابطه با کشفیات فوق جمعا ۱۳۲ مجرم وقاچاقچی دستگیرشده‌اند. همین گزارش حاکیست که مامورین شهربانی استان کرمان نیزطی آبانماه سال جاری ضمن دستگیری۱٦مجرم و قاچاقچی موفق شدند ۱٤کیلوو۵۲۰گرم تریاک و ۲۸۵گرم هروئین را کشف کنند.

کشف ۷ کیلوگرم مواد مخدر

دره گز- خبرنگار جمهوری اسلامی- دو روز گذشته توسط برادران سپاه پاسداران شهرستان دره گز مقدار ۷ کیلوگرم تریاک از فردی بنام عبدا... عبدا... پورکشف و ضبط گردید و شخص مذکور با پرونده تنظیمی با مواد مخدر تحویل دادسرای انقلاب اسلامی دره گز گردید.

برگزاری مراسم هفتمین روز یک شهید در قائمشهر

قائمشهر- خبرنگار جمهوری اسلامی- مراسم هفتمین روز شهادت شهید شاهد و مدافع حریم کشور اسلامی برادر ناصر نجفی که در فتح بستان بدرجه رفیع شهادت نایل آمد ساعت ۲ بعد از ظهر روز جمعه ٦۰/۹/۲۰ بر مزار شهدای قائمشهر در مسجد قائمشهر برگزار میشود در این مراسم یک روحانی متعهد سخنرانی مینماید.

کمک کارکنان آموزش و پرورش قائمشهر به جنگزدگان

قائم شهر- خبرنگار جمهوری اسلامی- آموزش و پرورش قائمشهر اعلام نمود مبلغ ۳۹۷/٤۰۰ ریال وجه نقد و مقداری پوشاک و خوراک از سوی آموزشگاههای قائمشهر بوسیله امور تربیتی جمع آوری و بحساب جنگزدگان واریز گردید.

تغییر نام سینمای قائمشهر

قائمشهر- خبرنگار جمهوری اسلامی- روابط عمومی سپاه پاسداران قائمشهر اعلام کرد سینما دیانا قائمشهر با عوض شدن نام سینما بنام فجر تحت اختیار برادران سپاه درآمد و اولین فیلم این سینما بنام مرز در تاریخ ٦۰/۹/۲۰ بنمایش درخواهد آمد همچنین از برادران و خواهران خواسته شد که جهت یک سینمای اسلامی با برادران اسلامی همکاری نمایند.

انتصاب جدید دراستان گیلان

رشت روابط عمومی استانداری گیلان انتصابات جدید دراستان گیلان را اعلام کرد. بنرپایه این گزارش بموجب حکم صادره از سوی برادرغفوری وزیر نیرو و آقای مهندس عباس روشنی به سمت مدیرعامل سازمان منطقه‌ای آب شمال منصوب و آغازبکارکرد.

ضمنا برابرحکم معاونت نخستوزیر و سرپرست سازمان اوقاف کشور جمهوری اسلامی ایران برادرعلی خاکیان بعنوان سرپرست سازمان اوقاف گیلان منصوب و کارخود را آغاز کرده است.

کشفیات مامورین ژاندارمری همدان طی هفته جاری

همدان- کشف بیش از سه کیلو گرم مواد مخدر و جلوگیری ازخروج مقادیر زیادی غلات و احشام از استان همدان و نیز دستگیری ۱۰ تن در این رابطه از جمله اهم فعالیتهای مامورین‌مبارزه با قاچاق ژاندارمری همدان طی هفته جاری بوده است

تشکیل جلسه در پادگان تبریز

تبریز- بمنظور برنامه ریزی صحیح و بررسی مسایل و مشکلات واحدهای تابعه‌پادگان تبریز پیش از ظهر دیروز جلسه ای باحضور سرپرستان جدید دائره سیاسی و ایدئولوژیک این پادگان فرمانده پادگان فرماندهان واحدهای تابعه و اعضای دایره سیاسی ایدئولوژیک در محل کتابخانه پادگان مذکور تشکیل شد.

کمک خواهران و برادران دانش آموز به کمیته بهداشت جهاد

شهر کرد- بگزارش رسیده از شهر کرد کمیته بهداشت و درمان جهادسازندگی استان چهارمحال و بختیاری اعلام کرد برادران و خواهران دانش آموز استان معادل ۱ میلیون ریال در اختیار این کمیته قرار داده اند که به روستاهای دور افتاده ارسال شد تا در اختیار محرومان و مستضعفان قرار گیرد.

نامگذاری مجتمع های خدمات بهزیستی جهرم

سازمان بهزیستی استان فارس بپاس خون شهیدان گلگون کفن جمهوری اسلامی ایران مجتمع های خدمات بهزیستی روستائی شهرستان جهرم را باین شرح نامگذاری کرد. مجتمع خدمات بهزیستی روستاهای آباد شاپور، خنگهدان گلبرنجی، کوشک ساره، گدامچه، بنام مجتمع های خدماتی بهزیستی روستائی شهید رجائی، شهید فیاض بخش، شهید دکتر بهشتی، شهید محمد منتظری، و شهید حبیب اله حضوری.

مجلس ترحیم سه تن ازشهدای بستان

مکتبی که شهادت دارد اسارت ندارد.

«امام خمینی»

بدنبال فتح عظیم وظفرمندانه اخیر لشگر اسلام درجبهه‌های جنوب

که طی آن بستان ازچنگال مزدوران بعثی عراق آزاد گشت، مجتبی زارع، احمدرضا ابراهیمی، حسین اسماعیلی با ایثار خون پاکشان به لقاءا..... پیوستند وسهم خود رانسبت به انقلاب اسلامی واست

شهیدپرور ایران ادا نمودند. بدینوسیله به اطلاع میرساند که در روستاهای‌میمه، لوشاب و حسن رباط روزهای پنجشنبه وجمعه ۱۹ و۲۰ آذرماه جاری مجالس ترحیمی برقرار میباشد.

آنچه باید بماند

بقیه از صفحه اول

غلطیدن انقلاب به سوی شرق یا غرب رضایت دهند تا هرگز بدنشان تکه تکه نشود و در آتش نسوزد. ولی چنین نکردند و برای حفظ و حراست ماهیت اسلامی انقلاب حاضر شدند جان خود را بدهند یعنی حاضر شدند خودشان بروند ولی اسلامیت انقلاب بماند.

اکنون آنها که مسئولیت اداره کشور وادامه انقلاب را برعهده دارند بیش از هرزمان دیگر باید به این نکته اساسی توجه کنند که درطول تاریخ اسلام این تنها موقعیتی است که برای برپائی حکومت اسلامی ومعرفی چهره واقعی اسلام بدست آمده و اینطور نبود که این موقعیت آسان وبا قیمت ارزان فراهم آمده باشد. قطره‌قطره خون شهدای اسلام از ابتدای طلوع خورشید این دین پاک الهی تا امروز در پیدایش این موقعیت استثنائی دخالت داشته‌اند و آنچه ما امروز داریم نتیجه ومحصول هزار و چهار صد سال رنج و مبارزه وتحمل سختی‌ها ومحرومیت‌ها و جان دادن‌ها وایثار گریهای پیشینیان است.

چنین موقعیتی را نباید به آسانی از دست داد. از دست دادن این موقعیت تنها به این نیست که در کناری بنشینیم وبرای پیشبرد این انقلاب و معرفی اسلام وگسترش وتحقق آرمانهای آن کاری نکنیم. این یک گناه است، ولی گناه بزرگتر آن است که با اعمال بی‌رویه ودورازروش ومنش اسلامی خود چهره‌ای نازیبا از اسلام وانقلاب اسلامی به مردم معرفی نمائیم که اگر چنین کنیم بی‌تردید نه قادر به ادامه راه این انقلاب خواهیم بود و نه دیگر فرصتی بدست خواهد آمد تا اگر ما بی‌کفایتی نشان دادیم آنها که بعد از ما خواهند آمد با استفاده از آن فرصت بتوانند اسلام را و آرمانهای اصیل اسلامی را به جهانیان بشناسانند. اینکه امام بارها و بارها روی این نکته تاکید فرموده‌اند که اگر ما نتوانیم این انقلاب را حفظ کنیم و آنرا به پیروزی نهائی برسانیم دیگر هرگز فرصتی پیش نخواهد آمد که اسلام به مردم عرضه شود، دقیقا به همین جهت است که اسلام اصیل اکنون از طریق این انقلا

وضع کارگران در عربستان (جزیره العرب)

نگاهی به عربستان (جزیرة العرب)

وضع کارگران در عربستان (جزیرةالعرب).

با اکتشاف نفت در عربستان (جزیرةالعرب) در اوایل ۱۹۵۰ نفوذ کارگران گسترش یافت وتعداد آنها با شکل گرفتن صنعت نفت فزونی گرفت.

●کارفرمایان سعودی کارگران خارجی راترجیح میدهند

●خانه‌های کارگران عربستان در مناطق نفتی

کارگران اکثراً در منطقه شرقی که در آن نفت تولید میشود همچنین در پالایشگاهای استخراج نفت وگاز وبنادر اصلی منجمله راس تنوره بسر میبرند. منطقه غربی در درجه دوم قرار دارد. در این منطقه بنادر ردیفه وپالایشگاه نفت وگازو کارخانه‌های ذوب‌آهن وتعدادی از کارخانه‌های سبک وجود دارد.

در عربستان سعودی ۲۰هزار موسسه صنعتی وبازرگانی بزرگ ومتوسط وکوچک است، وتعداد کارگران روز بروز افزایش می‌یابد. گرچه حکام عربستان سعی میکنند بجای کارگران سعودی کارگران خارجی استخدام کنند کارگران در عربستان (جزیرةالعرب) مبارزات خود را علیه حکومت آل سعود حدود سی سال پیش آغاز کردند مهم‌ترین مبارزات کارگران، اعتصاب عمومی سال ۱۹۵۳ (۱۳۳۲) میباشد آنها توانستند دست مزد خود را بالا ببرند وساعات کار را کاهش دهند. کارگران در سال‌های ۱۹۵۶ (۱۳۳۵) و ۱۹۶۶ (۱۳۴۵) و ۱۹۷۰ (۱۳۴۹) در منطقه شرقی دست به اعتصاب زند ولی توسط حکومت آل سعود سرکوب وتعداد زیادی از این کارگران اعدام شدند. ۴۰درصد کارگران در بخش صنعت نفت و۴۰درصد دیگر در بخش خدمات وبازرگانی ودولتی و۲۰درصد در صنایع سبک واصناف کار میکنند.

استخدام کارگران خارجی در عربستان (جزیرةالعرب) با تشویق حکام عربستان (جزیرةالعرب) صورت میگیرد. زیرا آنها میدانند که کارگران خارجی بهیچوجه علیه حکومت قیام نمیکنند بلکه شرایط دولت را می‌پذیرند، وخواستهای آل سعود را مو به مو اجرا مینمایند. آمارهای رسمی که توسط مقامات منتشر میشود نشان میدهد که شمار کارگران خارجی در عربستان (جزیرةالعرب) افزایش می‌یابد. در دهه‌های پنجاه وشصت میلادی دهها هزار کارشناس خارجی در عربستان (جزیرةالعرب) کار میکردند در اوایل دهه هفتاد تعداد کارگران خارجی بطور بی‌سابقه‌ای افزایش یافت تعداد این افراد در حال حاضر ۳ میلیون کارگر میباشد.

در مصاحبه‌ای که اخیراً با سفیر عربستان در فیلیپین بعمل آمد وی گفت: سفارت عربستان روزانه در فیلیپین ۳۰۰ تا ۴۰۰ روادید به کارگران وشرکت‌ها وموسسات دولتی فیلیپین که در عربستان مشغول کارند داده میشود. این آمار نشان میدهد که تا چه اندازه عربستان سعودی استخدام کارگران خارجی را تشویق میکند ومرغداری راعیب میداند وخانواده‌ها این مسئله(ترک این مشاغل) راتشویق مینماید. صاحبان مشاغل دربخش کارگران خارجی تنها از فیلیپین نمی‌آیند بلکه از کره جنوبی، تایوان، پاکستان، مصر، سوریه ولبنان به عربستان سرازیر میشوند.

تعداد بسیار زیادی از کارگران عادی، وکارگران فنی ومتخصص روزانه در سفارتخانه‌های عربستان حاضر میشوند تا برای کار در عربستان روادید دریافت نماید وبه خیل کارگران خارجی بپیوندند. طی آمارهای رسمی عربستان (تعداد کارگران خارجی در سال ۱۹۸۰ (۱۳۵۹) به دو میلیون و۳۰۰ هزار نفر رسیده است) طبق همین آمار کارگران خارجی ۶۳ درصد کل کارگران را تشکیل میدهند.

مجله النهار العربی والدولی که آمارهای فوق رانقل کرده درمورد اینکه چرامسئولان عربستان(جزیره العرب) موفق نشده‌اند مشکل کارگران خارجی راحل کنند نوشته است عرف وعادت درجزیره العرب، کارهای دستی، مثل نجاری وآهنگری خصوصی حاضر نیستند افراد بی تخصص را استخدام کنند ومیان جوانان عربستان افراد متخصص بسیار اندک است لذا آنها به کارگران فنی پاکستانی فیلیپینی یا کره‌ای یامصری روی می‌آورند بویژه که این کارگران حقوق کمتری دریافت میکنند درحالیکه یک فرد متخصص سعودی حاضر نیست چنین حقوقی دریافت کند. این مجله می‌افزاید ۹۴ درصد زنان عربستان کار نمیکنند تنها ۶ درصد ازاین زنان به کارهای گوناگون مشغولند هرچند که حدود ۴۰ هزارفارغ‌التحصیل زن درعربستان وجوددارد این مجله درواقع علت اصلی این مسئله راذکر نکرده بلکه به علل جنبی پرداخته است.

یکی ازعلل اصلی استخدام کارگران خارجی درعربستان سعودی (جزیره العرب) وابستگی حکام عربستان به غرب میباشد

●شاه خالد درحال بازدید ازماکت ساختمانهای چند طبقه است. آیا چه کسی از این ساختمانها استفاده خواهد کرد؟؟؟

واین وابستگی آنها راملزم میکند که ازکارگران خارجی استفاده نمایند بلکه هنگام انعقاد هرگونه قرارداد باکشورهای خارجی یکی ازمواد این قراردادها ارسال کارشناسان ومتخصصان وکارگران فنی به عربستان میباشد.

مابخوبی میدانیم چگونه رژیم سابق درایران کارگران امریکائی، فیلیپینی وکره‌ای و.... ازخارج استخدام میکرد تاطرحهای آنها رادرایران پیاده کنند درحالیکه کارگران ایرانی بهتر از این خارجیان میتوانستند خدمت کنند ومشاهده کردیم چگونه کارگران ایرانی پس ازپیروزی انقلاب توانستند جای کارشناسان ومتخصصا وکارگران خارجی رابرکنند وهیچگونه اشکالی درکارها بوجودنیامد. مجله النهار العربی والدولی درموردنکات منفی استخدام کارگران خارجی درعربستان مینویسد کارگران خارجی ازآموزش وبهداشت مجانی وتسهیلات دیگر برخوردارند واین مسئله موجب خرجهای اضافی بودجه وسرانجام بهدررفتن پول‌های مردم میشود.

درسال ۱۹۷۰ ساکنین شهرها، ۳۹ درصد کل جمعیت کشور راتشکیل میدادند ولی اکنون ساکنین شهرها ۵۴ درصدکل جمعیت راتشکیل میدهند. وجودکارگران خارجی موجب افزایش اجاره بها وکمبود مسکن ومشکلات دیگر میگردد. این مجله میافزاید: برخی معتقدند که کارگران خارجی عادت‌ها ورسوم خودرابهمراه خود آورده‌اند واین عادت‌ها ورسوم تأثیر منفی برمردم مسلمان اینکشور میگذارد. همچنین حضور کارگران خارجی باعث اختلال درامنیت کشوروانتشار قاچاق مواد مخدر ومشروبات الکلی ودزدی وغارت میگردد.

●یکی ازکارگران خارجی درعربستان

اریک رولو در پایان مقاله خود دربارهٔ کارگران خارجی مینویسد رهبران عربستان (جزیره العرب) در برابر یک مسئله دشوار قرار گرفته‌اند و آن اینکه آیا باید جلو تولید اضافی نفت را گرفت، و یا برعکس کشور را بدست کارگران سپرد؟ رولو فراموش کرده که به سئوال خود پاسخ دهد و بگوید بخش دوم سئوال تحقق خواهد بخشید چون حکام عربستان (جزیره العرب) بهیچوجه درنظر ندارند تولید نفت را کاهش دهند.

اریک رولومفسر روزنامه فرانسوی لوموند درمقاله‌ای درمورد کارگران خارجی درعربستان مینویسد: عربستان ازانبوه کارگران مهاجر به وحشت افتاده وتصمیم گرفته است ورود کارگران خارجی رابرای اجرای طرحهای سومین برنامه پنجساله محدود کند. زیراکه سعودی‌ها دراقلیت قرارگرفته‌اند. از اکنون سعودی‌ها دربرخی ازشهرهای مهم حجاز(مکه، مدینه وجده) وشهرهای ایالت شرقی وحتی درریاض پایتخت کشوردراقلیت هستند. به گفته مسئولان (آرامکو) ومجتمع‌های صنعتی «جبیل» و«یانبو» باجرای طرح‌های بزرگ برنامه پنجساله جدید احتیاج عربستان سعودی به کارگران خارجی دربرخی رشته‌ها حتی به دوبرابر خواهد رسید.

● عربستان بازار پر رونق برای کارگران خارجی

● درهای عربستان بروی کارگران خارجی باز است

● تعداد کارگران خارجی درعربستان (جزیرة العرب) به ۳ میلیون کارگر میرسد.

● کارگران اکثراً درمنطقه شرقی عربستان (جزیرة العرب) کار میکنند.

● کارگران سعودی در جزیرة العرب درسال (۱۳۳۲) اولین اعتصاب عمومی خود را آغاز کردند و توانستند دست مزد خود را افزایش دهند.

● کارگران در سال‌های ۱۳۳۵، ۱۳۴۵، ۱۳۴۹ در منطقه شرقی دست به اعتصاب زدند و توسط آل‌سعود سرکوب و تعداد زیادی از آنان اعدام شدند.

● سفارت عربستان در فیلیپین روزانه ۳۰۰ تا ۴۰۰ روادید به کارگران فیلیپینی میدهد.

● کارگران خارجی در عربستان ۶۳ درصد کل کارگران را تشکیل میدهند.

● سعودی‌ها در برخی از شهرهای مهم حجاز و شهرهای ایالت شرقی و حتی ریاض پایتخت کشور در اقلیت هستند، و خارجیان اکثریت را دراین شهرها تشکیل میدهند.

بگین تروریست موشکهای امریکایی را برسر مسلمانان می‌ریزد

این شعر توسط یک یهودی ترقی خواه نوشته شده است!

بگین سخن میگوید

بگین سخن میگوید
اوبعنوان یک سیاستمدار سخن میگوید!
کی به اوگوش میدهد؟
شاید سادات یاحسین.
بگین سخن میگوید...
خیانت کار معروف دارد سخن میگوید،
آدم کش نامی دیر یاسین،
جانی مشهور هتل کینگ دیوید،
قاتل باسابقهٔ هزاران زن، بچه ومرد،
مسبب رسمی کشتار درلبنان،

* * *

مناخیم بگین سخن میگوید
جانی دربارهٔ صلح سخن میگوید،
راجع به حقوق وعدالت!
این یعنی آنکه میخواهد اعمال ننگین‌اش رابپوشاند.
خیانتکار نامی دربارهٔ آینده سخن می‌گوید.
کی می‌پذیرد؟
شاید سادات یا حسین
آنها چه خواهند شنید؟
حرف جانیان چه چیز تازه‌ای دارد؟
او راجع به آینده حرف میزند،
حال آنکه خود هیچ‌چیز ندارد.

* * *

جاده‌ای از دیریاسین
به قتل گاه لبنان
بسیار طولانی‌تر از آنست
ازلبنان به گوربگین.
اما جادهٔ آزادی فلسطین کوتاهتر خواهد بود.
از سی‌سال گذشته.
آری. کوتاهتر از جادهٔ دیریاسین به اینجا.

از منابع فلسطینی

خاطرات تکاندهندهٔ یک عامل پیشین «سیا»

۴۵

نویسنده: فلیپ آگی

(درآمد سرانه اکوادور ۲۲۰ دلار است که تقریباً یک سوم درآمد سرانه آرژانتین وکمتر از یک دهم درآمد سرانه ما(آمریکا)ست) یک درصد جمعیت از درآمدی که با سطح‌های درآمد ایالات متحده قابل قیاس است برخوردارند، حال آن که حدود دو سوم جمعیت به طور متوسط تنها از درآمد ماهانه خانوادگی حدود ۱۰ دلار برخوردارند. این دو سوم که بیشتر از سرخ پوستان واشخاص وابسته به نژادهای مختلط تشکیل می‌شوند، صرفاً خارج از اقتصاد پول هستند و از ادغام اجتماعی یا اقتصادی یا شرکت در حیات ملی محروم‌اند.

تقریبا همه می‌پذیرند که ریشهٔ فقر فوق العاده و ثروت فوق‌العاده اکوادور، اجاره داری زمین است. هم چنان که در کشورهای دیگر مرسوم است، بهترین زمین‌ها به زمین‌داران بزرگی تعلق دارد که عده که نسبتا معدودی از کارگران روستائی را استخدام می‌کنند و به این وسیله به بیکاری روزافزون در شهرها کمک می‌کنند. قطعات کوچک زمین، معمولا نمی‌تواند بیش از یک درآمد قوت لایموتی را که ناشی از کیفیت و وسعت زمین است، تولید کند. حتی در منطقه ساحلی که در آن محصولات پولساز موز، قهوه، کاکائو و برنج در زمین‌های کوچک و متوسط کشت می‌شود، قیمت‌های در حال ترقی و تنزل، مشکلات مربوط به بازار، اعتبار نادروکمی وسایل فنی، دست به دست هم می‌دهند و بهره دهی را در سطح ناچیز نگاه می‌دارند و زندگی نامعلومی را برای کارگران دستمزدبگیر تامین می‌کنند.

بدین سان، بیش از ان که اکوادور بتواند سرمایه گذاری مناسبی در تسهیلات مربوط به تحصیل، مراقبت بهداشتی، مسکن و منافع ممکن دیگر بکند، اصلاحات ارضی و بازار باثبات برای محصولات صادراتی جهت توسعه اقتصادی، اساسی و لازم است. شاخص‌ها در اکوادور، یعنی جیره غذائی کم، حوادث زیاد مربوط به بیمارهای ناتوان کننده که در اثر انگل‌های روده یی ناشی از آب آشامیدنی نامناسب حاصل می‌شود، نمونه‌هایی برای کشورهای فقیر هستند. امسال ۳۷۰۰۰۰ کودک قادر نیستند به مدرسه بروند، زیرا مدرسه‌یی برای آنها وجود ندارد.

اکوادور که یک کشور ۴/۳ میلیون نفری است، به کمبود ۵۸۰۰۰۰ واحد مسکونی دچار است.

مقامات در جستجوی راه‌حل‌هایی برای مقابله با این فلاکت هستند، هم از لحاظ خارجی و هم از لحاظ داخلی. در بخش خارجی، اکوادوری‌ها تلاش میکنند تا قیمت‌های رو به تنزل را که درسالهای اخیر آنها را واداشته است مقادیر روزافزونی محصول برای حفظ واردات تولیدکننده، باثبات سازند. آنچه اهمیت فراوان دارد، کمک خارجی است که «ادارهٔ همکاری بین‌المللی» که یک هیأت کمک فنی در اکوادور دارد، تا اندازه‌یی آن را تأمین میکند. از لحاظ داخلی، حکومت اکوادور بایدبرنامه‌یی را برای اصلاحات آغاز کند که شامل این‌هاست: اصلاحات ارضی برای افزایش «بهره‌دهی» و افزایش کار در روستاها، اصلاحات مالی برای افزایش درآمدهای حکومت و توزیع مجدد درآمد، اصلاحات اداری برای بهبود دستگاه اداری حکومت و سازمانهای گوناگونی که اکنون از خودمختاری برخوردارند- و همچنین کاهش فساد هم اکنون اقدامهایی در جریان است تا «هواسپیونگو» که یکی از اشکال ناپایدار اجاره‌داری زمین است، لغو شود، هرچند سیاست ارضی حکومت، اصلاً به سوی استعمار زمین‌های جدید (با موفقیت محدود) جهت‌گیری شده است.

پائین آوردن رشد جمعیت که اکنون سالانه به ۳/۱ درصد بالغ میشود، اهمیت آشکاری دارد، اما سنتها و سیاست کلیسای کاتولیک، مانع از پایین آوردن آن میشوند. همهٔ این برنامه‌ها به نحوی، به افزایش نرخ رشد اقتصادی و به افزایش منافع برای دوسوم جمعیت، کمک خواهد کرد. وعده‌های مربوط به این اصلاحات، و همچنین وعده‌های مربوط به افزایش منافع، پیروزی احساساتی را برای «ولاسکو» به بار آورده و او به زودی فرصت خواهد داشت که وعده‌های خود را اجرا کند.

واشینگتن سپتامبر ۱۹۶۰

چندین هفته است که من با یک معلم در «آرلینگتون»، (همچنین با استفاده از نوار در آزمایشگاه زبان)، به تحصیل زبان اسپانیائی پرداخته‌ام. من احتمالا تا ماه نوامبر به این کار سرگرم خواهم بود. در این تاریخ، در وزارت خارجه «ادغام» خواهم شد و دوره دو هفته‌یی «تعیین جهت» را در موسسه خدمات خارجی طی خواهم کرد. در این میان، من هر روز صبح توقف می‌کنم تا «دافین» را ببینم و مطالب بیشتری را درباره سابقه‌ها در قسمت مربوط به «اکنوادور» بخوانم

«ولاسکو» اکنون رئیس جمهوری است. «ولاسکو» دو سیاست را به زودی زود آغاز کرده است که این سیاست‌ها بر عملیات ایستگاه «سیا» در «کیتو» و موضوع‌های دیگر مورد علاقه ما تاثیر می‌گذارد. نخست آن که او می‌کوشد همه هواداران «پونس»، رئیس جمهوری پیشین، را از استخدام دولتی تصفیه کند دوم آن که او مساله مرزی را با باطل اعلام کردن مقاوله نامه ریودوژانیرو، مطرح کرده است.

«ولاسکو» بلافاصله پس از آن که قدرت را به دست گرفت، چهل و هشت افسر نیروهای مسلح را از وظیفه محوله خود خلع کرد و آنها را در اختیار وزارت دفاع گذارد. این نخستین قدم برای بازنشسته کردن است و بیشتر افسران نیروهای مسلح هواداران «پونس» هستند.

«ولاسکو» همچنین تصفیه‌یی را در پلیس ملی شروع کرد و این کار را از دو سرهنگ برجسته که «عاملان اصلی رابطه‌یی» ایستگاه «سیا» بودند، آغاز کرد. آنان بازداشت شدند و متهم گردیدند که در شورش نوزدهم مارس شرکت داشته‌اند.

ادامه دارد

نیازمندیهای عمومی روزنامه جمهوری اسلامی

از ۸ صبح الی ٤ بعد از ظهر تلفنی آگهی می‌پذیرد

تلفن‌های ۳۱۲۹۲۹ و ۳۱۲۹۹۹

شستشوی فرش

دقیقه
ماژیک تهران
۵۹۵۲۳۶

قالیشوئی
ایران
ماژیک
۵۹۵۵۶۹

قالیشوئی
دقت نو
۵۹۰۲۴۷

قالیشوئی طاهر
بادستگاه خاک گیری
۵۵۱۶۵۹
فوری ۵۵۱۲۱۰

قالیشوئی
نارمک
رفوگری
رنگبرداری
۷۹۵۷۲۹

قالیشوئی
ماژیک
ری
۵۵۹۶۵۶

قالیشوئی راد
۷۹۸۳۰۶
۲۳۱۲۲۷

قالیشوئی بیوک
به سرپرستی
داریوش
-۵۵۱۳۶۰
۹۷۷۱۱۸
رنگبرداری- رفوگری پذیرفته میشود

قالیشوئی
ماژیک اصل
خشکشوئی مبلمان
وموکت با مجهزترین
دستگاههای اتوماتیک
از مشتریان محترم
خواهشمند است با
تلفنهای
۵۹۴۴۷۵
۵۹۵۷۳۱
۲۸۸۱۳۹
۲۴۸۳۶۰
تماس بگیرید

قالیشوئی
ورفوگری
توحید
شستشو با اصول
مذهبی تحویل در
۴۸ساعت
۵۵۷۸۶۹

قالیشوئی
ابر
قالی شما را شستشو و
کر میدهد ۵۵۴۳۱۵
۵۵۰۸۴۳
۶۵۷۷۴۸

برای ساختمان شما
تعمیرات کلی
ساختمان فوری
۸۴۲۳۸۰

داربست فلزی
رولپلاک و کفراژ
شرکت سیماساز
۸۴۴۱۳۸

بام پست
عایق مقاوم، بتک
سیم‌کشی بام بی‌سیم
۸۹۴۵۵۹

اسفالت و ایزولاسیون

ایزولاسیون
پشت بام
با تضمین
۸۳۶۸۰۵

آسفالتکاری
قیروگونی مشمع
۸۵۳۲۶۰

آسفالتکاری
قیرگونی بام محوطه
۸۳۴۸۳۲
۷۰۸۲۷۲

تعمیرات لوازم خانگی

شرکت مهندسی
رنر تایم
طرح و اجرا، سرویس و
نگهداری شوفاژ-
تهویه- سردخانه-
تعمیر یخچال-
لباسشوئی- اجاق گاز
و تبدیل به گاز شهری
تلفن
۶۶۲۰۷۹
۶۴۸۷۱۸

تزئینات

هیلا
HAMILA
چسب کفشی هیلا
چسب موکت هیلا
خیابان اسناد مطهری
مقابل سنائی
۶۲۱۴۶۶-۶۲۰۳۱۱
۶۲۰۷۸۱-۶۲۰۲۸۳

لوله کشی گاز

شرکت تام
طرح و اجرا لوله کشی
گاز منازل با اجازه
رسمی شرکت ملی گاز
تلفن ۶۶۸۱۲۱

صاواگازان
مجاز تائید
۸۴۱۴۰۹
۸۵۱۶۶۵

لوله‌کشی گاز
با تائید ۲۴ ساعته
۶۵۲۰۱۴

تعمیرات شوفاژ

شرکت کارگر سرویس
با مسئولیت محدود
نصب، راه اندازی، سرویس

تعمیر و نگهداری
(شوفاژ- تهویه)
تنظیم مشعل باسوخت
جدید ۲۰۰ تومان
۸۵۹۰۰۱

تعمیر تلویزیون

تعمیر تلویزیون فوری در منزل
پارس- گروندیک-
آریا- بلر- بلموند-
شهاب- شاوب‌لورنس
۹۲۵۷۷۱

تعمیر تلویزیون رنگی
در محل فوری
۷۶۷۵۲۶

تعمیر تلویزیون رنگی
پارس، گروندیک لوه
۲۳۹۳۸۶
جهت سپاه رایگان

تعمیر تلویزیون رنگی و
سیاه و سفید- سرویس
جهت ارگانهای انقلابی
مجانی
۳۳۸۰۶۹

آپارتمان فروشی

آپارتمان فروشی در
نارمک
صبحها ۵۳۳۷۸۰ بعد
از ظهرها از ۳ به بعد
۸۵۸۱۳۲

معاملات تلفن

خرید وفروش تلفن
در جا ۳۰۳۲۳۶

خرید و فروش هر نوع تلفن
۳۸۵۳۸۱۸

مرکز خرید و فروش
تلفن ۷۳۵۹۸۱

بورس تلفن ۶۲۴۶۱۸

مکالمه

مکالمات
روزمره
انگلیسی، فرانسه، آلمانی، ایتالیائی
اسپانیائی، سوئدی، عربی - ژاپنی
و روسی را با کمک کتاب و نوار
اختصاصی بدون معلم و با معلم
خصوصی سریعا بیاموزید
تلفن ۶۲۲۳۵۰

تعمیرات مبل

تعمیر و تغییر مدلهای
قدیمی مبل ۹۲۴۹۶۶

تعویض رویه مبل و صندلی
۶۷۹۸۱۸

آموزشگاه خیاطی

خیاطی
ثبت نام نیمه رایگان
کریمخان مجتمع آموزشی
خسروی راد
۸۹۴۲۷۰-۸۹۴۲۲۱

املاک و مستغلات

کلبه
سریعترین مرکز
اجاره ورهن پیچ و
رولپلاک و
شستشوی ساختمان
۸۴۲۳۸۰

کلاس زبان

کلاس مکالمه
عربی
ویژه مشتاقان زیارت
خانه خدا
تلفن ۸۹۴۲۷۰
۸۹۴۷۸۱-۸۹۴۲۲۱
کریمخان بین حافظ و
آبان مجتمع آموزشی
خسروی راد

آگهی‌های کوتاه

تولید هاشمی
ماشینهای یکدوخت و دو
دوخت باانواع و اقسام
کیسه‌زباله نایلون، نایلکس
۵۵۲۲۶۶

خرید و فروش
و تعمیرات
دستگاههای تشخیص
ترکیدگی و
لوله‌بازکنی
۸۹۷۰۷۱

تخلیه‌چاه‌ولوله‌بازکنی

فوری ارزان
تخلیه‌چاه
لوله بازکنی
تشخیص
ترکیدگی لوله
۳۳۷۴۱۹
۳۴۵۶۱۳

موسسه فنی چکه
شبانه روز در خدمت شما
تشخیص
لوله با کامپیوتر
ترمیم با بنائی و مصالح
لوله‌بازکنی
ارزان و فوری
۲۲۵۰۳۶
۶۸۰۳۱۹
تخلیه‌چاه
تشخیص
ترکیدگی لوله
با کامپیوتر
لوله بازکنی
لایروبی فوری ارزان
شبانه روزی
۵۶۴۴۴۸

سازمان فنی الهام
شبانه‌روزی
باسرویس
مجانی
تخلیه‌چاه
تشخیص
ترکیدگی
باکامپیوتر
و ترمیم لوله بنائی با مصالح
لوله‌بازکنی
۸۳۴۸۸۱
شهبه کرج
۲۵۶۰

موسسهٔ فنی مینا
تخلیه چاه
تشخیص
ترکیدگی
باکامپیوتر و ترمیم
لوله با مصالح و
بنائی
لوله بازکنی بدون
کنده کاری در اسرع
وقت
۲۶۹۳۸۷
۲۶۳۷۷۰
۲۶۳۳۵۷

شرکت افشان راه
تخلیه چاه
تشخیص
ترکیدگی لوله
ترمیم
با دستگاه کامپیوتر
لوله بازکنی
بنائی جزئی و کلی با مصالح
۸۳۴۸۳۲
۷۰۸۲۷۲

سازمان پیمان
شبانه روزی
با سرویس
مجانی
تخلیه‌چاه
لجن کشی
تشخیص
ترکیدگی
باکامپیوتر
و ترمیم لوله، بنائی با
مصالح
لوله‌بازکنی
۷۶۷۱۹۸
۸۲۶۸۹۱

سازمان خدماتی مربیکو
تشخیص
ترکیدگی
لوله آب وگاز ارزان
ترمیم و بنائی ارزان
لوله‌بازکنی
تخلیه‌چاه
ارزانتر از همه‌جا
فوری شبانه‌روزی
۶۴۸۹۷۹
۶۴۸۴۳۹
۷۶۶۷۱۳
۷۵۱۸۳۶

شرکت خدماتی داسکین
تشخیص
ترکیدگی باکامپیوتر
ترمیم با بنائی و مصالح
لوله‌بازکنی فوری
با فنر برقی و پمپ تراکم
بدون خرابی و ارزان
تخلیه‌چاه
۸۴۳۵۴۸
۸۵۶۲۱۶

موسسه مهندسی ریحانی
تشخیص
با کامپیوتر
ترمیم بنائی با مصالح
و لوله بازکنی
۸۹۷۰۷۱

بسمه تعالی

اطلاعیه

شرکت بازرگانی آردل

آدرس جدید خیابان پاسداران نبش گلستان ششم. پلاکهای ۱ و ۳

تلفنهای سرویس:

۲۴۳۸۵۷ و ۲۴۴۲۷۱

تلفنهای قسمت اداری

۲۴۵۳۰۷ و ۲۴۷۵۸۰

ساعت کار: از ساعت ۷ صبح الی ٤ بعدازظهر و پنج شنبه ها تعطیل

کارت موتوربشمارهٔ شهربانی ۸۸۳۲ تهران ٦١ بنام باباخدامراد مفقود گردیده اعتبارندارد

کارت موتورشمارهٔ شهربانی ١٤٦١ تهران مربوط به فرامرز غیائی مفقودگردیده اعتبارندارد.

کارت موتوربشماره شهربانی ۲٤٤۹ تهران ٤ بنام یدا...نوروزی مفقود گردیده اعتبارندارد.

دفترچه مالکیت اتومبیل آریا بشماره ۱۱۷٤٤ تهران- ب مفقود گردیده اعتبارندارد

تخلیه‌چاه‌ولایروبی
شبانه روزی
تشخیص باکامپیوتر
لوله بازکنی فوری بنائی با مصالح
۶۶۱۹۶۶
۶۶۴۳۱۰
۶۴۱۵۶۴
۹۳۰۴۷۲ | ۶۶۷۱۴۹
۹۳۸۴۹۷ | ۵۶۲۹۰۴
۸۵۲۷۸۸ | ۵۳۴۴۲۲
۷۹۰۴۰۶ | ۵۳۸۳۲۷

گمشده

کارت موتور به شمارهٔ شهربانی ٦٥٨٧ تهران ٥٨ بنام محمدجواد بیچارچیان مفقود گردیده اعتبارندارد.

کارت موتور بشمارهٔ شهربانی ٥٣٧٨ تهران ٥٩ مربوط به چراغعلی باقری کوشا مفقودگردیده اعتبارندارد.

بست داربست

انگلیسی ۱۳ هزار عدد هر عدد ۱٤۰ ریال
تلفن ۳۱۳۳۰٦

جشن عروسی درتالار آینه امیر

عصرانه کامل ۲۲۰ ریال
عصرانه وشام ٤۰۰ ریال
آدرس: خیابان انقلاب روبروی سینما رویال
تالار آینه امیر
تلفن ۳۰۲۸٤۸

آگهی مزایده

شرکت پارس خودرو کالاهای زیر را از طریق مزایده بفروش میرساند متقاضیان میتوانند حداکثر تا آخر وقت اداری روز ۲۵ آذرماه برای بازدید و کسب اطلاعات از شرایط در شرکت در مزایده به شرکت پارس خودرو (جنرال موتورز سابق) واقع در کیلومتر ۷ جاده کرج مراجعه نمایند.

۱- کمپرسور ۲- قالپاق ۳- گل سپر ٤- براکت
۵- سیم کشی کامل ٦- سپر ۷- آفتاب گیر
۸- زیر آرنجی ۹- باطری خراب ۱۰- شیشه شکسته
۱۱- خورده برزنت ۱۲- خورده مشمع ۱۳- لفاف
۱٤- آهن دم قیچی ۱۵- تسمه فنر
۱٦- طایر و تیوپ فرسوده ۱۷- روغن سوخته
۱۸- بشکه مستعمل ۱۹- جای دیسک
۲۰- بدنه اتوبوس

شرکت پارس خودرو

مشهدمقدس

۸روزه رفت و برگشت
۸٤۸٤۲۳
رحلت حضرت رسول اکرم وقتل امام حسین مجتبی و قتل امام رضا(ع)

ایزولاسیون
با عالی‌ترین مواد بدون کندن عایق
قبلی ارزان فوری با تضمین
قیر وگونی وآسفالت
۸۵۵۷٤٤

لوله کشی گاز

ارزان- فوری- با تائید ۲٤ ساعته ٦۸۷۱۰۷ به سردگاز

سقفهای سالن سایبان اتومبیل
اتاقکهای انباری وگلخانه وحفاظ روی دیوار وپشت درب وپنجره وسقف حیاط خلوت
شرکت فرم
۸۲۵۹٦۵-۸۳٤۷۰٦

نرده‌های حفاظ دیوار و پنجره سقفهای سالن ساختمان و اطاقهای پیش‌ساخته
۸٤۷٦۳٦

آگهی مناقصه

شرکت برق منطقه‌ای فارس در نظر دارد پروژه‌ای با مشخصات اصلی زیر را به مناقصه بگذارد.

۱- کل مبلغ برآورد کار ٤۸ میلیون ریال
۲- نوع عملیات عبارت است از ساختن انبار ومحوطه‌سازی و خیابان کشی
۳- محل انجام کار وموقعیت جغرافیائی: شیراز

از شرکتهای پیمانکاری داوطلب مناقصه فوق که حائز شرایط زیر باشند تقاضا میشود حداکثر ظرف هفت روز اداری از تاریخ نشر این آگهی برای دریافت فرمی که طی آن سئوالاتی در مورد وضع ومشخصات شرکت و داوطلب مناقصه وشرکاء وسهامداران آن مطرح است به دفتر شرکت برق منطقه‌ای فارس واقع در شیراز خیابان برق مراجعه نمایند فرم مذکور باید حداکثر ظرف مدت هفت روز اداری تکمیل وعودت داده شود. شرایط شرکت در مناقصه عبارت است از:

۱- شرکت پیمانکاری متقاضی دعوت به مناقصه به منظور انجام عملیات موضوع کار فوق به ثبت رسیده وکلیه سهامداران آن ضمن داشتن تخصصهای مورد نیاز شرکت مشروع در بند هفت آگهی بطور تمام وقت در شرکت شاغل باشند

۲- شرکت و یا مدیران وشرکاء آن مشمول ممنوعیت مقرر در اصل ۱٤۱ قانون اساسی جمهوری اسلامی ایران وقانون منع مداخله کارکنان دولت در معاملات دولتی مصوب دی ماه ۱۳۳۷ نباشند.

۳- اشخاصی که به نحوی از انحاء در رابطه با اجرای اصل ٤۹ قانون اساسی جمهوری اسلامی ایران محکومیت یافته وهنوز در دوران مدت محکومیتی که قانون تعیین کرده بسر می‌برند در شرکت متقاضی دعوت سهامداران نباشد.

٤- شرکت متقاضی دعوت حداکثر یک کار در دست اجرا داشته باشد و بیش از ۵۰ درصد مبلغ آن را انجام داده باشد و نیز در صورت انتخاب شدن به مناقصه بتواند موافقت کتبی دستگاه اجرائی مربوطه را برای قبول کار جدید ارائه دهد.

۵- شرکت متقاضی دعوت به این مناقصه نباید قبلا در رشته کار دیگری که با استفاده از آئیننامه جدید مصوب هیئت وزیران مناقصه گذاری شده است تعیین صلاحیت شده ودر مناقصه شرکت نموده باشد.

٦- حداکثر سرمایه شرکت ۱۳ میلیون ریال باشد.

۷- تعداد سهامداران واعضای هیئت مدیره ومدیر عامل شرکت ومیزان سهام و تجربه تحصیلات آنان باید به ترتیب مشروح زیر باشد.

الف- تکنسین ساختمان با تحصیلات فوق دیپلم وپنج سال سابقه کار وسهام حداقل ۳۱ وحداکثر ٤۷ درصد یک نفر مدیر عامل

ب: دیپلم متوسطه با ۱۰ سال سابقه کار وسهام حداقل ۲٦ و حداکثر ۳۹ درصد یک نفر.

ج- دیپلم متوسطه با ۵ سال سابقه کار وسهام حداقل ۲۲ وحداکثر ۳۳ درصد یک نفر

۸- سایر شرایط برابر ضوابط مقررات آئیننامه حدید مصوب جلسه مورخ ٦۰/۲/۳۰ هیئت وزیران خواهدبود که همراه فرم احد اطلاعات از پیمانکار به داوطلبین تحویل خواهد شد.

۹- پرسشنامه ومدارک مربوطه به استناد بند (ت) مادهٔ هفت آئیننامه تشخیص صلاحیت شرکتهای پیمانکاری مصوب جلسه مورخ ٦۰/۲/۲ هیئت وزیران توسط کمیته رسیدگی به صلاحیت شرکتها بررسی وشرکتهای واجد شرایط به مناقصه دعوت خواهند شد.

۱۰- ارسال فرم تکمیل شده ومدارک آن هیچ تعهدی رابرای دعوت شرکت متقاضی به مناقصه برای شرکت برق منطقه‌ای فارس ایجاد نمیکند.

۱٤٤۰ م الف

روابط عمومی برق فارس

آگهی حصر وراثت

آقای سید محمد رضا حسینی بهشتی بشناسنامه ٥٦٥ بشرح دادخواست کلاسه ۳۰٤۳/٦۰ این شعبه توضیح داده شادروان محمد حسینی بهشتی بشناسنامه ۱۷٦۰٦ در تاریخ ٦۰/٤/۷ فوت نمود ورثه وی عبارتند از متقاضی و سید علیرضا حسینی بهشتی بشناسنامه ٥٥۷ پسران و مونک السادات حسینی بهشتی بشناسنامه ۷٥٤۹۱ و محبوبه حسینی بهشتی بشناسنامه ٤۳۱ دختران و عزت‌الشریعه مدرس مطلق بشناسنامه ٤۳۰۰۰ همسر و معصومه بیگم حسینی بهشتی بشناسنامه ۱۷٦٤ مادر متوفی ضمنا وصیتنامه خود بتاریخ مورخ ۲۷/ رجب ۱٤۰۰ قمری پیوست پرونده است. لذا مراتب سه نوبت ماهی یک مرتبه در روزنامه محلی آگهی میشود تا چنانچه کسی اعتراضی دارد یا وصیتنامه‌ای از درگذشته نزد اشخاصی باشد ظرف سه ماه از نشر اولین آگهی بدادگاه تقدیم دارد والا گواهی صادر خواهد شد و هر وصیتنامه‌ای جز رسمی و سری که بعد از این موعد ابراز شود از درجه اعتبار ساقط است.

شعبه اول دادگاه صلح تهران

انتشارات ایران

تهران بازاربین‌الحرمین
تلفن ۵۳۲۳۲۸

قابل توجه دانش‌آموزان سال

چهارم دبیرستانها

انتشارات ایران کتاب **راهنما وحل مسائل مکانیک** از سری کتابهای مجموعه علوم تالیف **غضنفربازرگان** دبیر با سابقه دبیرستانها را چاپ و منتشرنموده است.

این کتاب پاسخگوی تمام مشکلات شما در درس مکانیک است با تهیه یک جلد از آن موفقیت خود را در امتحانات تضمین نمائید.

ضمنا فیزیک، ریاضی و تجربی آن در زیر چاپ است که قریبا آماده و توزیع خواهد شد تا همه احتیاجات شما بدرس فیزیک ومکانیک برطرف شود.

کتاب‌فروشیهای معتبر تهران و شهرستانها درخواستی خود را اطلاع دهند تا دراسرع وقت ارسال گردد.

آگهی

مزایده فروش اتومبیل

شرکت تیکاب در نظر دارد یک دستگاه فولکس استیشن مدل ۷۸ را از طریق مزایده واگذار نماید طالبین میتوانند از تاریخ ٦۰/۹/۲۰ الی ٦۰/۹/۳۰ جهت دریافت شرایط مزایده و بازدید به نشانی چهار راه فلسطین بزرگمهر پلاک ۱٤۱ طبقه دوم مراجعه نمایند.

سقفهای سالن سایبان اتومبیل نرده و حفاظ
پشت درب و پنجره با نصب فوری
۷۳۹۹۳٦

بسمه تعالی

دعوت از سازندگان داخلی

صنایع چوب و کاغذ ایران (چوکا) در نظر دارد تیغه اره و اره چوب بری مورد نیاز خود را با استفاده از امکانات ساخت داخلی کشور تامین نماید.

از افراد و یا شرکتهایی که مایل به ساخت و یا بررسی امکان ساخت وسائل فوق الذکر می‌باشند درخواست میگردد جهت کسب اطلاعات بیشتر با شماره تلفن ۲۹٤۰٦۷ تماس حاصل و یا به آدرس خیابان ولی عصر نبش جام جم - سازمان گسترش و نوسازی صنایع ایران طبقه دوم- شرکت چوکا امور بازرگانی تماس حاصل فرمایند.

صنایع چوب و کاغذ ایران (چوکا)

شرکت آجرایران پرس

وابسته به صنایع ملی ایران

به کارگر برق کار با حداقل ۳ سال سابقه کار در کارخانه نیازمند است داوطلبین میتوانند همه روزه به کارخانه واقع در قرچک خیابان محمدآباد مراجعه نمایند. ٦۷۲۲۹۲ -٦۷۵۲۹۳

فرش امید

خرید فرشهای کهنه و نو جهت صادرات
حتی جمعه‌ها ۷۵۸۱٤۸

آگهی ابلاغ نظریه کارشناس

در مورد پرونده کلاسه ۵۸-۵/ ۳۷۸ دعوی شرکت سهامی بیمه ایران بطرفیت خوانده آقای محمدحسین ابوار سجوانه مطالعه حسارت بطریکه خوانده مجهول‌المکان میباشد، بدینوسیله نظریه کارشناس رسمی دادگستری بمبلغ ۲۸۲۸۳ ریال در روزنامه آگهی می‌شود که ظرف مدت یک هفته از تاریخ انتشار آقای محمدحسین ابوار (خوانده) بدفتر دادگاه واقع در خیابان خسروی پارک شهر ساختمان شماره ۳ دادگستری، شعبه پنجم دادگاه صلح مراجعه نظریه کارشناس منتخب راملاحظه و مطالعه در صورتیکه ایراد و اعتراضی به نظریه کارشناس باشد کتبا اعلام دارد.

مدیردفتر شعبه پنجم دادگاه صلح تهران- مرتضی یادگاری
۲٤۱۲۲ م- الف

بنام خدا

اطلاعیه

بدینوسیله به اطلاع کلیه کارخانجات وکارگاههای تولید کننده محصولات خوردنی، آشامیدنی، آرایشی و بهداشتی میرساند که با توجه به مفاد ماده ۱۱ قانون نظارت بر مواد خوردنی، آشامیدنی، آرایشی و بهداشتی، لازم است مطالب زیر را بخط فارسی خوانا روی هرواحد بسته‌بندی و یا ظرف محتوی جنس درج نمایند.

۱- نام محصول
۲- نام موسسه تولید کننده
۳- نشانی موسسه تولید کننده
٤- شماره پروانه ساخت از وزارت بهداری
۵- وزن خالص
٦- شماره سری ساخت و یا کد
۷- قیمت برای مصرف کننده
۸- مواد مصرف و طریقه مصرف (درصورت لزوم)
۹- فرمول مواد متشکله

این اطلاعیه بمنزله دستورالعمل کتبی بوده و با متخلفین طبق مقررات رفتار خواهد شد.

وزارت بهداری

درسهایی از اصول عقاید

۳۲

یادتان هست دربرهان «انی ولمی» عرض کردم. برهان انی فقط مارامیرساند به یک قدرت مافوق ماده، امادرجرائی آن نمی‌تواند بحث بکند این راماخودمان اعتراف داریم برهان نظم یک برهان انی است. امآن برهانی که میتواند.

خود وجود ماوراء بر ماده بحث کند برهان صدیقین یا برهان لمی» است لذا ما از برهان نظم به عنوان یک برهان انی انتظار نداریم که تمام جزئیاتی را که در مرحله قدرت ایجاد کننده نظم مطرح است به ما می‌شناساند. باز یک مثال ساده‌تر عرض کنم بنده وارد این سالن میشوم می‌بینم سالن گرم است گرمائی که در این سالن وجود دارد بعنوان یک برهان انی به بنده می‌آموزد که یک منبع گرمازائی در این سالن وجود دارد نمی‌توانم بشما بگویم بخاری است، نمی‌توانم بشما بگویم شوفاژ است. نمی‌توانم بگویم الان این مثلا یک منقل آتشی است نمی‌دانم اینها را فقط میدانم. گرما سنج گرما میخواهد. این اندازه برهان انی مرا پیش میبرد اما در برهان لمی که از خود من و خود علت و خود مؤثر یقین میکنم اثراتی در خارج است پس آنها یا شوفاژ است یا بخاری است میتوانم بشناسم. لذا ما هم در مرحله برهان نظم نمی‌گوئیم آن قدرت چیست فقط ثابت میکنیم یک قدرتی هست یک هسته دیگری وجود دارد، در حد همین هستی نمی‌تواند خلاصه بشود. خوب پس ما حالا با این دید میخواهیم بیائیم به جهان خارج نظر افکنیم می‌بینیم در جهان خارج موجودات گوناگونی وجود دارند که بصورت بسیط ساده و اولیه هم نیستند مجموعه تالیفاند در اجزائشان هم شعور و نظم بکار برده شده و طبق برهان عقلی، مجموعه منظم باید از یک ذهن تنظیم بخشی منشاء بگیرند حال می‌پرسیم بعنوان یک انسان حقیقت جو، این نیرو چیست؟ این قدرت نظام بخش چیست؟ چه میخواهیم بگوئیم یک جواب ما را دادند. میگویند مگر موجودات از ابتدا با این نظم نبودند؟ نه خیر، یک موجود تک سلولی روی زمین پیدا شد براثر تضاد دیالکتیکی برخوردی که بین «تزوآنتی تز» هست منجر به «سنتز» شدو او هم در اثر هماهنگی با محیط و پویائی درونی به مرحله بعدی رسیده و به مرور موجود تکامل پیدا کرده و هماهنگ با مکان و زمان، بخودش نظم داده، پس این نظم از اول زائیده یک قدرت ناظم نیست در اثر مرور زمان پیدا شده است. خوب این اشکال هم خیلی در مرحله اول بچه‌گانه بنظر میآید واقعا بچه‌گانه است چون اگر دقت بشود به دو و سه جنبه دقت نکردند.

جنبه اول:

اصلا اصل تضاد بصورت دیالکتیکی ممکن است؟ عقلا ممکن است یا نه؟ غیر ممکن است چون تضاد به این صورت که شما میگوئید اجتماع نقیضین در شیئی واحد است. در فلسفه اسلامی ما می‌خوانیم اجتماع نقیضین که میگوئیم محال است با توجه به هر شرط که دردو بیت شعر جمع شده در تناقض هشت وحدت شرط دادن، وحدت موضوع محمول و مکان.

وحدت شرط و اضافه جزء وکل

.قوه و فعل است درآخر زمان

با توجه به این شعر هشت وحدت محال است. در حالیکه خودش است ضد خودش باشد بنده عرض میکنم این کاغذ سفید است شما میگوئید این کاغذ هم سفید است هم سیاه. در یک صورت سخن شما درست است یک قسمتی از این کاغذ سیاه باشد یک قسمتی از این کاغذ سفید باشد. ولی اگر همان یک قسمت مورد نظر است، نمی‌شود آن هم سفید باشد هم سیاه باشد. اگر بنا شد اینجوری تصور بشود اصلا بشر علم ندارد. به هیچ چیز جهان نمی‌شود حکم کرد. چرا؟ خوب عنایت بفرمائید یک بحث منطق در اینجا مطرح است میگوئید ما زمانی علم داریم زمانی آگاهی پیدا میکنیم زمانی میتوانیم نسبت به چیزی مطلبی را حکم کنیم سلب یا ایجاب براوروابداریم که یقین به آن حکممان داشته باشیم و نسبت به شیئی سه حالت داریم یا شک است یاظن است. یا یقین.

شک چیست؟ من الان این تخته پاکن را می‌بینم پنجاه درصد احتمال میدهم این از نمد باشد پنجاه درصد احتمال میدهم از یک ماده پلاستیک باشد این شک پنجاه درصد از نظر استدلال منطقی به هیچ نحو نمی‌توانم حکم کنم این نمد است یا این یک ماده نایلونی است. مثلا غلط است اگر من این حکم را کردم به من خورده میگیرند چون نمی‌دانم. دوم به مرحله‌ظن میرسیم از پنجاه و یک درصد تا نود و نه درصد من گرایش داریم که این نمد باشد تا نود و نه درصد حتی.

ولی یک در صد احتمال میدهم که این نایلون است«اذا اجال الاحتمال بطل استدلال»آنجا که احتمال آمد استدلال ابطال میشود زمانی من میتوانم استدلال کنم وحکم کنم که این نمد است یانیست این نایلون هست یا نیست که یقین داشته باشم صد در صد بگویم بله. این میتواند چون یقین دارم یقین است. یقینی دارم که این نمد است که میگویم نمد است این میشود یقین احکام، حکمهایی که ما داریم نسبتهائی که میدهیم در مرحله یقینات است نه ظنیات وشکیات. خوب من در چه صورتی میتوانم حکم کنم این نمد است. نایلون نیست در صورتیکه اجتماع ضدین ونقیضین را محال بدانم اگر اجتماع نقیضین را محال ندانم میگویم نمد است نمد نیست چون ضد هر چیز ممکن است به چه دلیل میتوانم بگویم این گچ است اگر اجتماع ضدین ممکن شدهیچ علمی بشر ندارد تمام علوم و آگاهیهای مکتبی تکیه دارد بر اصل اجتماع نقیضین واجتماع ضدین. زمانی میتوانم بگویم این گچ است که صد در صد گچ بودن براین شیئی بار شده و صد در صد اجتماع گچ نبودن ازاین سلب شده باشد تا بتوانم بگویم این گچ است اگر یک در صد احتمال بدهم این گچ نیست من چه جوری میتوانم بگویم این گچ است این را عقل ازمن نمی‌پذیرد. منطق وفلسفه نمی‌پذیرد زیر بار این نمی‌آید حالا شما بگوئید اجتماع ضدین ونقیضین ممکن است بر مبنای تضاد دیالکتیکی؟ بنده عرض میکنم پس این گچ هست و گچ نیست؟ خلاصه چی شد، هست یا نیست؟ هیچکدام نمی‌توانم بگویم چون هر لحظه ضدش هم ممکن است پس این یک پایه واساس، که نمی‌تواند اصلاً برمبنای تضاد دیالکتیکی باشد این ریشه‌اش اصلاً غلط است.

ادامه دارد

درسهائی از قرآن

۳- انتظار (ونگرانی در اغلب)

«فراش مبثوت» که تحت تاثیر عوامل خارجی میپرد وتغییر مکان وتغییر جهت میدهد گویا همواره منتظر است تاعاملی اورا بسوئی هدایت کند وسرنوشتش را بدست گیرد. ودقیقاً همین حالت انتظار منتها به گونه‌ای که در مورد انسان صادق ومنصور است در روز رستاخیز بر مردمان حاکم ومسلط است همگان منتظرند واغلب نگرانند که بالاخره پایان کار چیست وزندگی جدید که با چنین وضعیتی آغاز گشته است چه فرجامی خواهد داشت. در آن روز که حاکمیت مطلق وبی‌چون وچرا از آن خداوند است بندگان خدا اکثرا با نگرانی در انتظار رای نهائی بر پرونده‌هائی هستند که بدست خود وبا خواست واراده خویش گشوده‌اند واکنون می‌باید درباره آنها خالق آنسانها وجهان حکمیت وتصمیم‌گیری کند.

در تصویر چگونگی برانگیختن انسان در روز قیامت آیات دیگری در تائید وتبیین «یوم یکون الناس کالفراش المبثوث» هست که تنها بذکر دوآیه اکتفا میشود.

۱- «یخرجون من‌الاجداث کانهم جرادمنتشر» از قبرها خارج میشوند (و در صحنه رستاخیز) بگونه ملخها منتشر میگردند. (القمر۷).

۲- «یوم ینفخ فی‌الصور فتاتون افواجاً روزیکه در صور دمیده شود پس (مردمان) گروه گروه (درصحنه رستاخیز) حاضر شوند (نباء۱۸).

ب- تبدیل کوهها به غبار رنگین (اشعه) بگونه پشم زده شده

دومین نشانه و پیامد بسیار مهم از پیدایش قارعه و پدیدار شدن صحنه قیامت تبدیل شدن کوهها به اشعه‌های رنگین بگونه پشم زده شده است» بدین صورت که ضربه سخت و سهمگین قارعه کوهها را که میخهای استوار زمینند وجعلنا الجبال اوتادا چنان متلاشی و منفجر میسازد که در انظار بصورت شعاعهای رنگین، پشم زده شده ملون و غبار رنگین جلوه میکنند.

از این جلوه خاص و از این منظر یاد شده در قرآن به سراب (آب نما) و نسف (از ریشه‌کنده شده و به ذرات تبدیل یافته) تعبیر شده است.

۱- «وسیرت الجبال فکانت سرابا» و کوهها بگونه سراب گردد (نباء ۲۰).

۲- «یسئلونک عن الجبال فقل ینسفها ربی نسفا» از تو راجع به کوهها (در قیامت) میپرسند بگو پروردگار آنها را از ریشه میکند و به خاک و غبار تبدیل میکند (طه ۱۰۵)

۳- «واذالجبال نسفت» و آنهنگام که کوهها از ریشه کنده شوند و به خاکروبه و ذرات بدل شوند (مرسلات۱۰).

بدین ترتیب آنچه آیه «وتکون الجبال کالعهن المنفوش» همراه با آیه «ویکون الناس کالفراش المبثوث» تصویر میکند از هم پاشیدن فضای طبیعی زندگی مادی بطور کامل است بگونه‌ای که امکان زندگی برای انسان درآن باقی نمی‌ماند، زیرا در آن شرایط که میخهای زمین (کوهها) و عوامل ثبات و بقاء فضای طبیعی آن براثر انفجار چنان درهم فرو میریزند و نابود میشوند که به غبارها واشعه‌های رنگین بدل میشوند و پشم زده شده به نظر میآیند قهراً امکان هیچ‌گونه حیاتی درآن نمی‌ماند و جبرا انسان و همه موجودات زنده خود را در فضای دیگر در شرایطی دیگر که قیامت و شرایط ویژه قیامت نامیده میشود میبینند.

۵- سنجش و ارزیابی اعمال و برآیند ثقل موازین

درآیه ششم و هفتم از سوره قارعه «فاما من ثقلت موازینه فهوفی عیشة راضیة» پس آنکس که دستاوردها و ابزار سنجش سنگین باشد پس در زندگی پسندیده است، وضعیت گروهی را تصویر میکند که پس از بروز قارعه و درهم ریختن فضای طبیعی زندگی مادی و روئت اعمال خویش در مقام ارزیابی و ارزشگذاری اعمال به توفیقی بزرگ میرسند و زندگی پسندیده (عیشه راضیه) را بعنوان برآیند اعمال صالح و موضع گیریهای متکامل خویش بدست میآورند.

این آیه (فاما من ثقلت موازینه فهوفی عیشه راضیه) برای تمرکز هر چه بیشتر در اذهان در سه بخش مورد شناسائی قرار میگیرد:

۱- سنجش اعمال «فاما من ثقلت موازینه»

در روز رستاخیز بی حساب و کتاب به مردمان پاداش و کیفر نمیدهند و آنانرا به بهشت و جهنم نمیبرند به هر کاری و هر حرکتی و هر جریانی رسیدگی میشود و هر کس متناسب با عمل خویش پاداش و یا کیفر میبیند. در آنجا تفکر انسان و انگیزه‌های انسانی در حساب رسیها کمترین دخالتی ندارد تا اغراض و امراض شخصی و قومی و گروهی و... امکان بروز و ظهور یابد و در نتیجه حقی و یا حقوقی ضایع گردد و یا باطلی حق جلوه داده شود در آنروز تنها حاکم و مالک و حسابرس و دادگستر خداست و در همه موارد و نسبت به همه چیز و همه کس بر مبنای قسط عمل میشود و در محیط حاکمیت و حکمیت قاطع و کامل خداوند هیچ کس و هیچ عاملی از عوامل دنیائی (پول و زورو پارتی و فریب و...) نمیتوانند کمترین نقشی داشته باشند براین اساس ضوابط و معیارهائی هست و ترازوها و ابزارهای ویژه‌ای که میزان رشد و کمال و اعمال انسانها را بدان میسنجند و بر مبنای آن داوری میکنند. این حقیقت را آیات ششم تا نهم سوره قارعه (فاما من ثقلت موازینه فهو فی عیشه راضیة، و اما من خفت موازینه فاماهاویه) بخوبی میرساند زیرا در این آیات سخن از موازین (معیارها و ابزارهای سنجش اعمال و مرتبت و مقام انسان) و سنگینی و سبکی (ثقلت موازینه... خفت موازینه...) آن است و این خود نشان آنست که میزانهائی وجود دارد و سنجشهائی انجام میپذیرد و متناسب با برآیند این سنجشها پاداش و مجازات صورت میگیرد.

۲- شناخت موازین و چگونگی سنجش اعمال

در آیه و اما من ثقلت موازینه «و نیز آیه» و اما من خفت موازینه «یک حقیقت دیگری نیز باید مورد توجه و شناسائی قرار بگیرد که از اهمیت زیادی برخوردار است و آن شناخت موازین و چگونگی سنجش اعمال است. در جهت تأمین این منظور الزاماً باید به دو نظریه مختلف در مورد واژه «موازین» تکیه کرد و از هر کدام برداشت مناسب با جهت‌گیری و روح کلی حاکم بر سوره را بدست آورد.

الف- موازین جمع میزان (وسیله سنجش) است و بدین ترتیب موازین یعنی ابزارهای سنجش. بر مبنای این نظریه اگر تاویل و توجیه خاصی هم انجام ندهیم، بوضوح این نتیجه بدست میآید که آنچه سنگینی‌اش- دارای ارزش است و زندگی پسندیده‌ای «عیشة راضیه» را بدنبال میآورد ابزار سنجش اعمال است که به مراتب از اعمال مهمتر است و این ابزار سنجش نیز همان معیارها، ضوابط و ارزشهائی است که همه چیز را با آنها ارزیابی میکنند مثلاً تقوا، صلاحیت مکتبی، ایمان، صداقت، فلاح، مجاهدت فی سبیل‌الله و... و در یک کلام تقرب الی‌الله و تخلق باخلاق‌الله از معیارها و موازین اصلی برای ارزیابی و سنجش اعمال، گفتار و رفتار همگان محسوب میشوند طبعاً این موازین در هر کس سنگینتر باشد و تقوا و صداقت و ایمان و شایستگی اسلامی و خلق و خوی خدائی در او زیادتر و قوی‌تر باشد مقامش بالاتر و ارزشش بیشتر است. و زندگی پسندیده‌تری نیز دارد «فاما من ثقلت موازینه فهو فی عیشة راضیة» و هرکس این معیارها در او سبک‌تر باشد مقامش نازلتر و وضعش اسف‌بارتر است «و اما من خفت موازینه فامهاویه» بر مبنای این برداشت آنچه ملاک است تنها عمل نیست چون ممکن است اعمال بانگیزه‌های مختلفی انجام گیرند که بعضا (مثل اعمال ریائی) دارای هیچ ارزشی نباشند بلکه عامل سقوط نیز بحساب آیند. پس آنچه ملاک است ارزش معنوی و تعالی روحی است که باید اعمال را بدان ارزیابی کردو میزان ارزشش را از میزان تقوا وانگیزه معنوی و الهی آن شناخت.

ب- موازین جمع موزن (سنجیده شده) است و موازین یعنی وزن شده‌ها و بسنجش آمدها که بدین ترتیب معنای «و اما من ثقلت موازینه فهوفی عیشه راضیة» ... «وامامن خفت موازینه فامهاویه» چنین میشود اما آنکس که اعمالش (در سنجش) سنگین است (وازارزش و بهای زیادی برخوردار است) پس آن فرد در زندگی پسندیده‌ای قرار خواهد داشت و اما آنکس که اعمالش در سنجش سبک باشد او از ارزش و بهای مطلوبی برخوردار نباشد. پس جایگاهش هاویه است روشن است که براساس این نظریه در دو آیه مذکور سراحتاً از ابزار و یا ابزارهای سنجش سخنی نیست و تنها آنچه صریحاً ذکر شده است وزن شده‌ها و سنجش آمده‌ها یعنی همان اعمال، گفتار، تصمیمات و رفتارهای آدمی میباشد.

البته هیچ مانعی هم وجود ندارد که هر دو نظریه در دو آیه مذکور صادق باشد زیرا اگر دو آیه فوق‌الذکر را با توجه هر دو نظر در مورد موازین معنی کنیم نتیجه‌اش چنین میشود که: اما آنکس که معیارها و ضوابط سنجش (تقوا، ایمان، ایثار و...) در وجودش و نیز عملکردش واجد ارزش و بهائی سنگین و مناسب باشد در زندگی پسندیده‌ایست و آنکس که ضوابط و معیارهای اصلی ارزشیابی (تقوا، ایمان و...) در او ضعیف باشد و اعمالش در سنجش ارزشی قابل قبول نداشته باشد جایگاهش هاویه (آتش‌سوزان) است.

۳- برآینده ثقل موازین «فهو فی عیشة راضیة»

در آیه «واما من ثقلت موازینه فهو فی عیشة راضیة» علاوه بر طرح ارزشیابی اعمال برآیند ثقل موازین (ارزشداری اعمال و بالابودن رشد معنوی و تکاملی انسان) نیز در جمله‌ای کوتاه ولی بسیار پرمحتوا آمده است این جمله «فهو فی عیشه راضیه» با واژه «ف» (فهو) آغاز میشود و بدین ترتیب نتیجه ثقل موازین را که در فراز قبل قرار دارد بخوبی میرساند و پس از آن واژه «فی» در (فی عیشه راضیه) نیز استقرار کسانی را که اعمالشان پربها و درجات تکاملشان عالیست در زندگی پسندیده بروشنی نشان میدهد. به تعبیری دیگر زندگی پسندیده (عیشة راضیة) و دقیقاً همان چیزی که عباده صالح و مؤمنان و مجاهدان فی‌سبیل‌الله برای خویشتن میپسندند و کمال و تعالی خویش را دربدست آوردن آن میبینند و خدا نیز آنرا برای بندگان شایسته خویش برگزیده است و در قرآن نیز بدان تصریح کرده است (یا ایتها النفس المطمئنة ارجعی الی ربک راضیه مرضیة، ای نفسی که بمرحله اطمینان رسیده‌ای و با قرار گرفتن درجهت حق و کمال آرامش یافته‌ای برگردبسوی تکامل بخش خویش درحالیکه هم تو (از برآیند اعمال خویش) راضی هستی و هم خدا راضی است) بعنوان نتیجه قطعی و قهری ثقل موازین دراختیار کسانی قرار میگیرد که اعمالشان از چنین خصوصیتی برخوردار است.

۶- وضعیت بدکاران پس از روز قارعه

در آیات «و اما من خفت موازینه فامهاویه و ما ادراک ماهیه نارحامیه» واما آنکس که ابزار سنجش و اعمالش سبک باشد پس جایگاهش‌ها ویه است و چه چیزهاویه‌رابتوشناساند،هاویه آتشی است سوزنده، چند حقیقت بخوبی تصویر شده است:

۱- خفات در موازین
۲- شناخت موازین
۳- ارزشهایی اعمال در آخرت
۴- برآیند خفاف در موازین یا وضعیت بدکاران پس

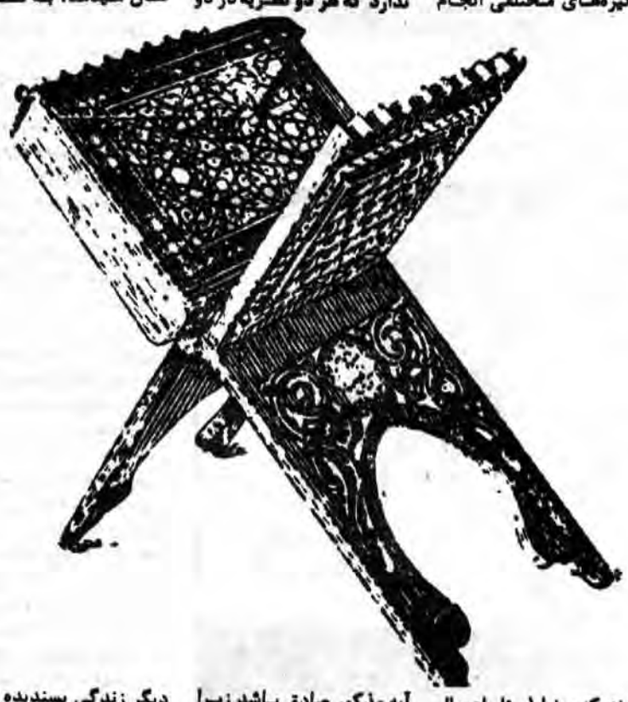

از بروز قارعه که از چهار موضوع فوق‌الذکر سه موضوع آن دربخش قبل پیرامون «واما من ثقلت موازینه....» روشن شد و تنها دراینجا به آخرین قسمت آن «برآیند خفاف درموازین یا وضعیت بدکاران پس از بروز قارعه» میپردازیم دراین بخش برای کسانیکه معیارها و ضوابط ارزشی اسلامی درآنها ضعیف و سبک است و اعمالشان درسنجش کم بهاویابی بهاست «هاویه» را بعنوان سرآیند عملکردشان درآخرت معرفی کرده است (فامامن خفت موازینه» فامه هاویه») و درادامه این جریان بمعرفی‌هاویه نیز پرداخته و از اهمیت آن سخن گفته است بدین ترتیب که با تعبیر «وماادراک ماهیته» و چه دانا کرد ترا که چیستها و به برعظمت و اهمیت‌هاویه و عدم شناخت انسان نسبت بآن تأکید نموده است زیرا تعبیر «وچه چیزها و یه را بتو شناساند» مدلولش این است که تو هاویه را که نتیجه سبک وزنی موازین است نمیشناسی و به عظمت آن پی نبرده‌ای. و با جمله «نارحامیه» آتشی است سوزنده، تبلور و تجسم عینی کردار کسانی را که درخطوط انحرافی و ضداسلامی کفروشرک و نفاق حرکت میکنند بصورت آتشی سوزان نشان میدهد و برآیند اعمال بدکاران و وضعیت آنها را پس از محاسبه و سنجش وارزیابی موازین (معیارها و اعمال) بخوبی تصویر مینماید.

کتاب شهید رجائی

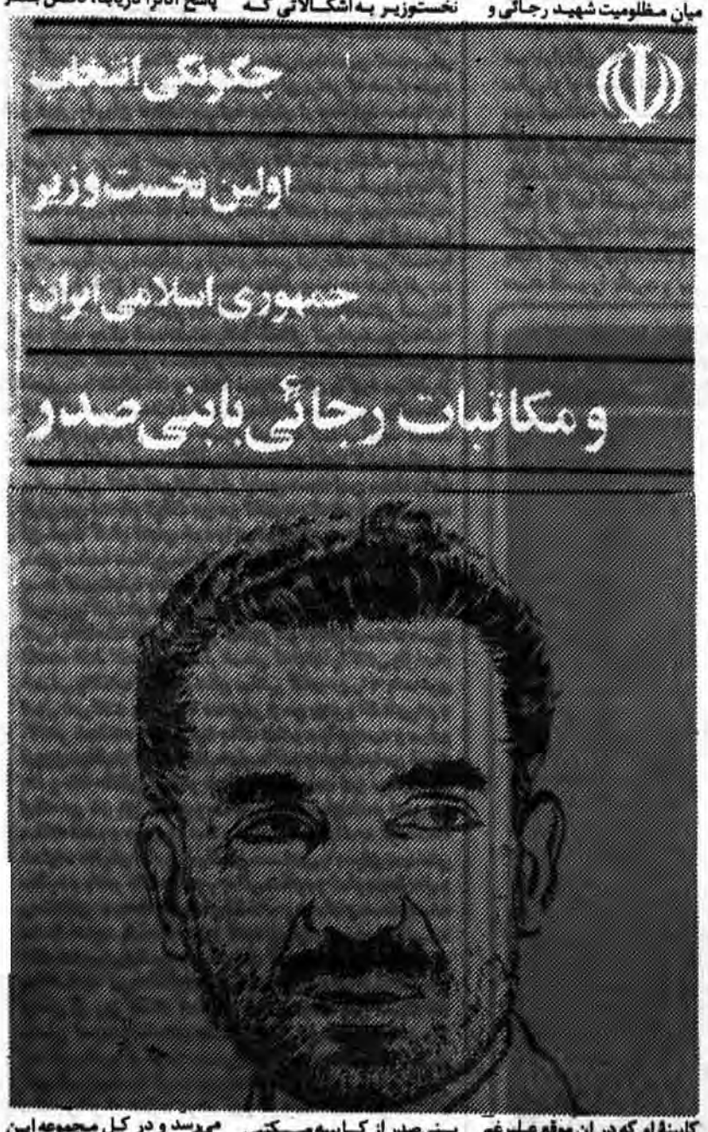

رجائی، شهید زجر دیدهٔ انقلاب، مهر بر لب از تعهد به انقلاب واسلام، از میان ما رفت وچهره مهربان وعاشقش، مظلومیت فرو خوردهٔ او را از دیده‌ها پوشانده او بزرگترین مسئولیتها را در شرایطی برعهده گرفت که هر روز از دوست نمایان بدتر از دشمن خنجر برپشت داشت. وبا آرامشی که از یاد خدا یافته بود، این مسئولیت را با عشق ودرد تا شهادت خویش همراه برد. مکاتبات شهید رجائی با بنی‌صدر، که او هیچگاه آنها را در «کارنامهٔ نخست‌وزیری»اش منعکس نکرد، بیش از همه «کارنامهٔ مظلومیت» اوست که چگونه خیانت بنی‌صدر هر روز به نخست‌وزیر شهیدمان و به دولت مکتبی او وبانقلاب زخم میزد وخیانتش را در روزی نامه‌اش خدمت جلوه میداد ورجائی مهر سکوت برلب جز به مصالح انقلاب واسلام، نمی‌اندیشید.

در زمینهٔ رنجی که شهید رجائی ودولت مکتبی او، خصوصاً در اوایل تشکیل کابینه، ازنامردمان مردمی نما کشیدند، بسیار گفته شده است ودر همین زمینه دفتر تحقیقات وانتشارات نخست‌وزیری تحولات و رویدادهای وموضع گیریهای راجع به نخست‌وزیر شدن شهید رجائی ونیز قسمتی از مکاتبات او به بنی‌صدر را در کتابی گرد آورده واین رنج را در توطئه‌ائی که هر روز خائنین برای تسلط بر ارگان جمهوری اسلامی طرح ریزی کرده‌اند، بازگو کرده است.

نخستین این توطئه‌ها آن بود که سعی کنند تا نقش مجلس در انتخاب نخست‌وزیر وکابینه حذف کنند از اینراه با بی‌اعتبار ساختن مجلس، راهی برای خودکامگی‌های خویش بجویند که این توطئه در مطالب وتیترهای روزنامه انقلاب اسلامی ونیز در سخنان بنی‌صدر، در کتاب، بخوبی مشخص وتحلیل شده است وپس از آن سیر کار تا انتخاب شهید رجائی و به نخست‌وزیری ذکر شده است.

باید دقت کرد که همهٔ این کارشکنی‌ها وخودکامگی‌ها نمی‌تواند حتی بخش کوچکی از خیانت بنی‌صدر، که امروز بوضوح آن را در شهادت فرزندان بزرگی از انقلاب مشاهده می‌کنیم، را بیان کند. فقط وفقط از این میان مظلومیت شهید رجائی و کابینهٔ او که در ان موقع علیرغم همهٔ مشکلات، در برابر این توطئه تنها بودند، دیده می‌شود، که چطور اینهمه جفا و نامردمی را بواسطهٔ مصالح انقلاب تحمل نمودند و تا مدتها لب به‌شکایت نگشودند.

در قسمت دوم کتاب که مکاتبات شهید رجائی با بنی‌صدر است، پاسخ‌های نخستوزیر به اشکالاتی که بنی‌صدر از کابینه مکتبی می‌گرفت و قبل از آنکه به شهید رجائی بگوید در روزنامه‌ها برای آن تبلیغات می‌کرد، آمده است. در این پاسخها بیش از هر چیز تواضع و افتادگی رئیس جمهور شهیدمان در مقابل مردم و علو و تکبر بنی‌صدر را می‌توان دید. این قسمت باتوجه به آنکه بعضی ادعاهای بنی‌صدر بلاجواب مانده و نیز بواسطه آنکه اطلاعات و آماری در آن موارد داده نشده تا خواننده خود، پاسخ آنانرا دریابد، ناقص بنظر می‌رسد و در کل مجموعه این اصلی‌ترین اشکال کتاب است و انشاءا.... که د رچاپهای بعدی و در صورت امکان بدان توجه خواهد شد.

معرفی کتاب

درسهایی از نهج البلاغه علی(ع)

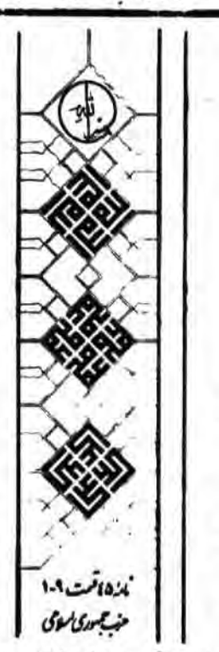

این کتاب متن ده درس از فقیه عالیقدر، آیتا... منتظری است که با «تفسیر نامه‌ای از نهج‌البلاغه» آغاز میشود و پس از دو درس با «مسائل فلسفی در بارهٔ نفس» ادامه می‌یابد.

نامه مورد نظر، نامهٔ چهل و پنجم نهج‌البلاغه است که حضرت علی (ع) آنرا به عثمان‌بن حنیف که در آن موقع والی و استاندار بصره بوده، نگاشته است و مطلع آن چنین است:

«اما بعد، فقد بلغنی ان رجلا من فتیه اهل البصره دعاک الی ماد به فاسرعت الیها»

«بمن خبر رسیده است که مردی از جوانان اهل بصره تو را به سفره‌ای دعوت کرده است و این مجلس موافق طبع تو بوده و به آن مجلس شتافته‌ای.»

و رنگینی این سفره و علاقه عثمان‌بن حنیف به آن حضرت علی (ع) را به اعتراض آورده که: «گمان نداشتم به سفره‌ای حاضر شوی که فقرا از آن محرومند و اغنیا بر آن میهمان».

آیتا... منتظری در قسمتی از درس در مورد این کلمات چنین توضیح میدهند: «وقتی که علی (ع) روشن، روش ساده‌ای است، اگر بنا باشد کسانیکه منصوب از طرف ایشان هستند، روششان طاغوتی باشد، آبروی حضرت علی (ع) را هم برده‌اند. اگر فرض کنیم که حکومت مرکزی خوب باشد، اما آن کسانی که در استانها و فرمانداری‌ها و بخشداریها و سفارتخانه‌ها هستند، نتوانند چهرهٔ انقلاب اسلامی را خوب منعکس کنند و روش گذشته و زمان طاغوت را تغییر ندهند، آبروی حکومت را برده‌اند و لذا حضرت علی (ع) میفرماید: به من کمک کنید و کاری بکنید که چهره اسلام خوب باشد.»

در این خطبه بدنبال این شکایت، حضرت علی (ع) به بیان نصایح اخلاقی میپردازد و عثمان را به ریاضت دادن نفس خویش دعوت میکند و مطالبی راجع به نفس میگوید. در توضیح این مطالب، آیتا... منتظری طی هفت درس آخر کتاب، نظریه‌های مختلف در مورد نفس را از اقوال بزرگان بازگو میکند و در این مبحث از جهت فلسفی وارد میشود. در مورد حدوث و بقای نفس انسان بطور کلی سه نظر وجود دارد:

۱- جسمانیه الحدوث و جسمانیه البقاء است (نفس جسم است، منتهی جسم لطیف و مثل آب در گل)

۲- روحانیه الحدوث و روحانیه البقاء است (نفس مجرد از ماده است و از سنخ عالم ماده نیست)

۳- جسمانیهٔ الحدوث و روحانیه البقاء است (نفس در آغاز پیدایش جسم است و با حرکت جوهری به مرحله‌ای میرسد که مجرد از ماده است و هنگامیکه مجرد کامل شد از بدن جدا میشود.)

نظریه سوم، نظر صدرالمتالهین در مورد نفس است که بحثهای فلسفی بسیار راجع به آن شده است و آیتا... منتظری در این درسها آن را به روشنی توضیح داده است و در ادامه مبحث نفس، مطالبی باختصار در مورد روح، با استناد به قرآن آورده شده و پس از آن بضرورت، کلیاتی در بارهٔ عقل و ادراک گفته است که در آن، مسئلهٔ تعالی ادراک و قوه مدرکه از ماده مطرح است و با ادله فلسفی اثبات شده که مدرک (قوهٔ ادراک کننده در انسان) و مدرک (صورتی که از موضوع ادراک شده در قوه مدرکه است) هر دو فوق عالم ماده هستند. و البته برای دریافت نکات دقیق این بحث رجوع به اصل کتاب لازم است.

درس هشتم در باره وقوس نزول» (هبوط انسان از درگاه حضور خداوندی) و قوس صعود (رجعت انسان به سوی خداوند) است و در درس نهم و در آخرین درس، دلایلی در باب تجرد روح آورده شده است.

من از زندان آل‌سعود میآیم

آخرین قسمت

تنها دو نفر در طول تاریخ لقب مظلوم گرفتند یکی حسین (ع) در کربلا و دیگری بهشتی در کربلای سرچشمه نمیدانم چند ساعتی یا چند دقیقه‌ای گذشت آنقدر میدانم که نگهبان یک سینی پلو به داخل سلول آورد و سخت گرسنه‌ام شده بود از لحاظ غذا ما را در مضیقهٔ بدی قرار داده بودند با ناراحتی معده‌ای که داشتم نمیدانستم چه کنم برنج را برداشتم خوب نگاه کردم دیدم واقعاً پر از ریگ و کثافت است کمی از گوشه‌ای که تمیز بود خوردم و مابقی را که به کناری گذاشتم و نانی را که همراهش بود به تمامه خوردم و سپس درب سلول را کوبیدم نگهبان آمد خواستم که به دستشوئی بروم بعد از ربع ساعتی در را باز کرد از من خواست که ظرف غذا را هم بردارم و به زباله بریزم و شستشو دهم قانون آنجا اینچنین بود که هر زندانی ظرف غذایش را خودش می‌شست به دستشویی رفتم و ظرفم را شستم و دوباره تجدید وضو کردم و آمدم و شبی را به نماز و استراحت گذراندم پیوسته جهت طول عمر و سلامتی امام دعا میکردم شاید در این کنج زندان و تنهایی مبارک من مستجاب شود و خداوند رحمی بر مسلمانان و محرومان آورد و از زیر این ستم چند قرن رهایی بخشد و زمینهٔ ظهور دادگستر جهان را فراهم کنیم. صبح برخاستم دوباره سلول را کوبیدم و برای وضو بیرون رفتم ساعت حدود ده صبح بود که دو شرطه آمدند و خواستند که با آنها بروم مرا به ساختمان دیگری برده که وسایل عکاسی در آنجا بود روی صندلی نشانده و یک تابلو که روی آن اسم من و اسم پدرم نوشته شده بود (البته اسم دروغین پدرم) به سینه‌ام نصب کردند و حدود هشت عکس تمام رخ و نیم رخ گرفتند و سپس چهار بار تمام انگشتانم را از انگشت شماری نموده سپس دوباره به سلول برگرداندند در بین راه رو به مأمورین کرده گفتم «خدایا حج خانهٔ خودت را نصیب من بگردان» هیچ نگفتند دوباره مرا به سلول آوردند هنگام ظهر کمی آش یا لوبیا بود که

اوردند هیچ نخوردم فقط کمی نان بایک لیوان اب خوردم واقعاً ضعیف ونحیف شده بودم حدود پنج تاهفت کیلو وزن کم کرده بودم روی هم شصت کیلو بودم بسیار لاغر وبلند موها بع بعی که کوتاه بود هربار که دست می‌کشیدم می‌ریخت چشمانم تیره شده بود معدهام سخت می‌سوخت سرم گیج می‌رفت نفسم تنگی میکرد بی‌اختیار خوابیدم بعداز مدتی دیدم درب سلول به صدا در آمد چند مامور خواستند که همراهشان بروم به اتاقی رفتم که یک زن وشوهر ایرانی هم آنجا بودند مرد حدود پنجاه و پنج سال وزن حدود چهل و پنج سال سن داشت یک ایرانی دیگر که عربی را بسیار ساده وروان صحبت میکرد ومرد پرشوری بود حدود چهل سال اگر به ستاد رفتی بگو یک نفر را پنج روزاست که گرفته‌اند باخنده سلام علیک کردیم بسیار خوشحال شد من هم همینطور، بعداز مدتی کمربند وخودکارم را پس دادند ورسیدش راامضاء گرفتند فهمیدم که می‌خواهند به فرودگاه آورند وبه ایران برگردانند یکبار دلم گرفت دوست داشتم درهمانجا می‌ماندم نمیدانم چرا زیرا آنطور که میباید پیغمبر رانتوانستم زیارت کنم دوست داشتم بیشتر می‌ماندم وشبها در حرم پیامبر به خانهٔ کوچک فاطمه وخانهٔ پدرش می‌نگریستم وآن خاطره‌های پربار وبا خلاص وهر شورا به یاد می‌آوردم سخنان پیغمبر را، جنگهایش، مهربانیهایش وخلاصه همه چیزش را.

دستم را به دست آن پیرمرد پنجاه و پنج ساله یا شصت ساله بهم دستبند زدند ویک دستبند هم به آن برادر دیگر وبه زن دستبند نزدند وخواستند که سوار ماشین زندان شویم همهٔ مارا همراه یک مامور در دورن ماشین همدیگر صحبت می‌کردیم به پیرمردی که دستش بامن دریک دستبند بود گفتم پدرتورا چرا گرفتند گفت زن من را در مسجد النبی شرطه‌ها گرفتند رفته بود حرم یک قرآن برداشته بود وبعد لای قرآن یک عکس امام گذاشته بود مامورین دیده بودند ومن هم بالو بودم هردوی ما را گرفتند وبردند زندان پیر مردی روستائی بود زنش هم همینطور هر دو بیسواد اما با شعور خدایا این خمینی چه کرده که تا مغز و استخوان همه این چنین نفوذ کرده، سیاه و سفید وترک وعرب وفارس و پیر وجوان زن ومرد این چنین برایش تلاش می‌کنند ودعایش می‌کنند. به پیرمرد گفتم ناراحت نباش باید افتخار کنی، با صدای پر غرور و پر صلابتی گفت پس افتخار نکنم؟من دو پسر پاسدار دارم خجالت کشیدم که چرا آن حرف را زدم ودردل صدها دعا برای اوکردم که اینچنین نستوه ومقاوم بادستانی همچون حجردر زنجیر به من که فرزندش به حساب می‌آمدم درس می‌آموخت به سالن فرودگاه که رسیدیم داخل شدیم ایرانیها نشسته بودند همینکه وارد شدم فریاد زدم الله واحد خمینی قائد ایرانیها همه تکرار کردند ومامورین با شتاب ما رابه یک اتاق بردند که نمایندهٔ دولت سعودی در هواپیمائی ملی مابود وآنجا دستبندهارا باز کرده ورفتند ونماینده سعودی در هواپیمائی از متصدیان امور پرواز خواست که برای ماجا رزرو کنند تاساعت پرواز حدود دوساعت وقت داشتیم شروع به صحبت با سعودی کردم، جوان

روشنفکر غرب زدهٔ اجیر شدهٔ بدبختی بود همین گفت برای چه شما را گرفتند جریان را گفتم و آن برادر که همراه مابود و عربی را روان صحبت می‌کرد برایش ترجمه کرد صحبت به سیاست و ترور سادات کشید من تبریک گفتم و او هم خوشحال بود. از خمینی و ایران و انقلاب و جنگ برایش زیاد گفتم. او گفت که ما از اسرائیل اسلحه می‌خریم و با او رابطه داریم بلافاصله با دلایل محکم گفتم پس چرا سفارت اسرائیل را به فلسطین دادیم، چرا امام خمینی روز قدس را برای سرنگونی اسرائیل و آزادی قدس قرارداد، چرا نفت را به روی او قطع کردیم چرا محمد منتظری حدود هزارنفر به لبنان برد تا با اسرائیل بجنگند چرا صدام به دستور آمریکا باما وارد جنگ شده است، واقعاً خفه‌اش کردم هیچ نداشت که بگوید گفت این مجله نوشته است یک مجلهٔ الوطن العربی» را نشانم داد و صفحهٔ مربوط به آن را آورد برایش از تبلیغات امپریالیستها و صهیونیستها و مجله‌ها و روزنامه‌ها و خبرگزاریهایشان گفتم چیزی نداشت که بگوید گفت درایران آزادی نیست گفتم چگونه به تو ثابت کنم حاضری بیایی ایران گفت نمی‌توانم اگر آزادی هست این مجله را به ایران ببرخندهام گرفت من هم گفتم به یک شرط می‌برم به آن شرط که تو آدرس خود را در عربستان به من بدهی تامن همان صفحهٔ همکاری ما با اسرائیل را پاره کرده برای تو پست کنم یکباره چشمانش برق زد وگفت قبول کردم ولی آدرسم را نمیدهم تو میخواهی برای من مصیبت درست کنی، بلافاصله گفتم پس در کشور تو آزادی نیست هیچ نگفت، فقط گفت تو پاسدار هستی که اینها را گفتی واز امام خمینی وانقلاب اسلامی دفاع میکنی گفتم من را به پاسداری قبول نمی‌کنند پاسدارها صدبرابر از من بهتر و انقلابی‌تر و آگاهتر هستند. تعجب کرد بلند شد و مرا بوسید و برایم آرزوی موفقیت کرد و تاپای هواپیما آمد و دوباره با من دست داد و خداحافظی کرد در هواپیما به یاد همه چیز بودم به یاد اینکه من هم حج کردم و حاجی شدم، حاج شدم خسی در میقات شدم و سعی در صفا و مروه کردم طواف به گرد خانهٔ خداوند عالم ای امام و طوافهای مستجبی را برای بهشتی مظلوم و باهنر دانشمند و رجائی مقاوم و امام بیدار دل و رزمندگان جبهه‌ها و شهدای انقلاب و جنگ و همه‌وهمه ساعت حدود یازده شب بود که به تهران رسیدیم و وقتی به خانه آمدم پدرومادرم باور نکردند که من فرزندشان هستم بلافاصله به گریه افتادند و از ضعیفی من ناراحت شدند و فردای آن روز گفتند که خواب دیده بودند مرا گرفته‌اند راستی که چه رابطه‌های عمیقی وجود دارد. و درهمان روز بود که برادری از حزب جمهوری اسلامی به دیدنم آمد و گلی را برایم هدیه آورده بود به نام خمینی یوسف الله اکبر هنگام رفتن استخاره کردم سورهٔ یوسف آمد، سرگذشتم سرگذشت یوسف «در زندان از سلول بغلی سورهٔ یوسف» قرائت شد و حالا هم حسن «یوسف» خدایا این حج را پذیرا باش و دعاهای مارا مستجاب کن و برای سال دیگر با شهادت درآنجا حج را نصیبمان کن. آمین.

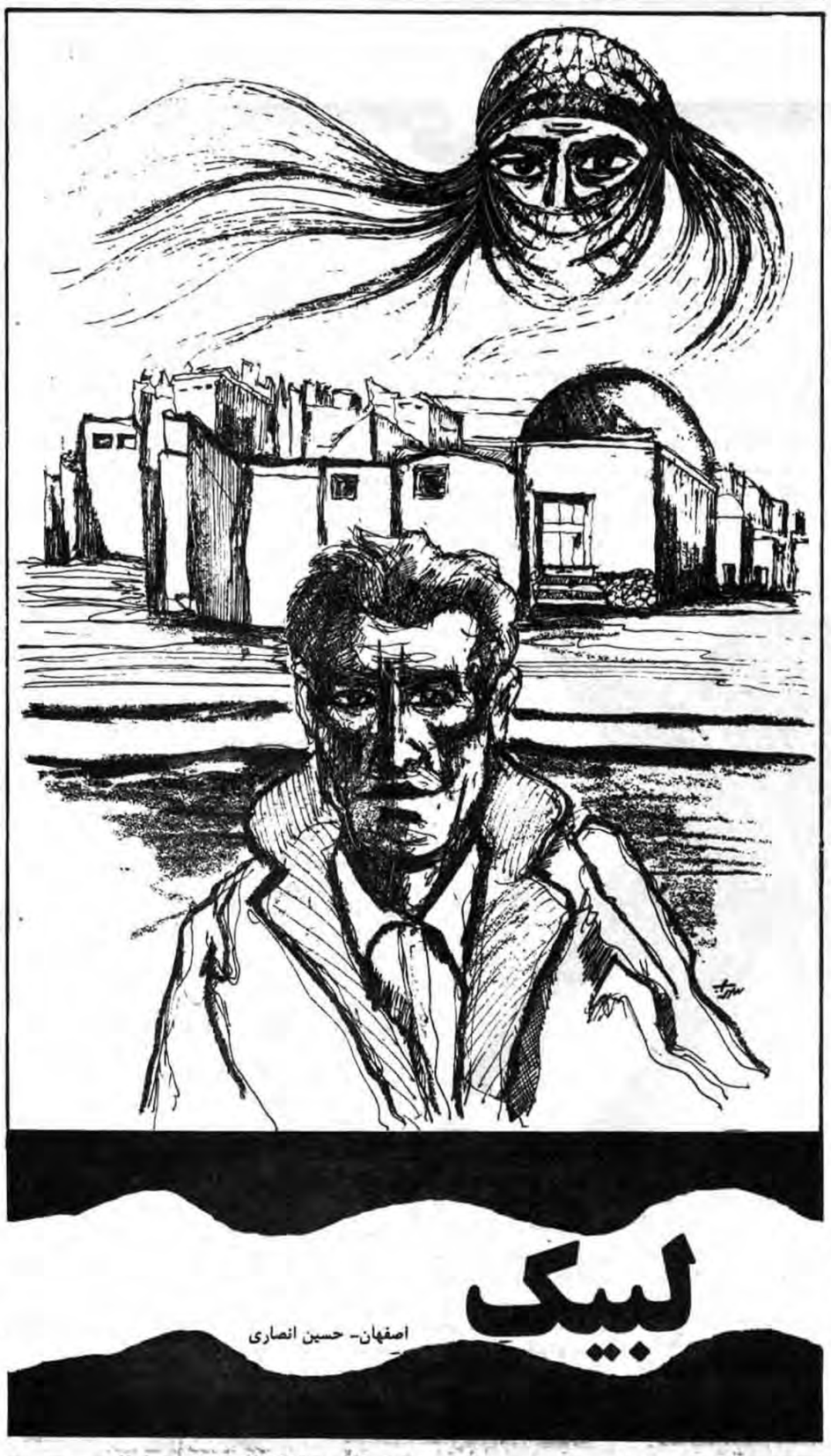

لبیک

اصفهان- حسین انصاری

پیرمرد تنها بود. و جاده خاکی سوت و کوری را که تا «الیاره» امتداد داشت در سکوت خود از زیر پاهای خسته و وامانده‌اش می‌گذراند.

سه روز پیش، وقتی که می‌خواست از «الیاره» تا جاده آسفالته، طی کند تنها نبود، با قاسم بود، پسرش که در کلاس پنجم توی مدرسه ده، درس می‌خواند.

پیرمرد ایستاد و بقچه سفیدش را که غبار گرفته بود روی زمین انداخت و دهان خشکش را به زحمت باز کرد و خمیازه کشید، کنار بقچه روی خاکها نشست تا خستگی طول راه را در کند. لبخندی کوتاه بر چهره پر چروکش نشست و پرید. دستان لرزانش را داخل جیب پالتو کرد و قوطی حلبی زنگ زده توتون و کاغذ سیگار را بیرون آورد و آرام، سیگاری ساخت و با گفتن «یا علی» به زحمت بر روی یکی از دستانش بلند شد. سیگار را آتش زد و توی چوب سیگار فرسوده‌اش جا داد. خاکهای پشتش را تکاند، بقچه‌اش را برداشت و براه افتاد. یک دوم را به سیگار زد و براه افتاد، لابد وقتی به ده برسد، بچه‌های مدرسه سراغ قاسم را می‌گیرند، خوب بگیرند، او

هم جوابشان را می‌دهد. شاید هم تا بحال زنش که چند سالی از او جوانتر است برای همه تعریف کرده، پس بچه‌ها مهم نیستند، اما زنش... لابد او خیلی خوشحال می‌شود.

شاید هم خوشحال نشود و یا اصلاً تا حال پشیمان شده باشد. اما غیرممکن است، تازه بر فرض هم که بشود... دیگر از کجا قاسم را پیدا کند، مگر کسی بغیر از او مرتب اصرار می‌کرد؟، خود پیرمرد که اولش موافق نبود ولی بعداً، کم‌کم رضایت داد و بالاخره سه روز پیش مجبور شد دست قاسم را بگیرد و ببرد شهر.

- هی، سلام، کبلائی یه محلی‌ام بما بذار.

«اوسا اسد» بود که سوار الاغ، روی خورجین پر از کاه و کنار چراغ مرکبی خاموش، آهسته از کنار پیرمرد میگذشت و کبلای سر به زیر را وادار کرد که به اوسا اسد نگاه کند.

- س... سلام علیکم، اوسا.. پیریه و حواسپرتی. شما به بزرگی خودت ببخش.

صدا اوسا، از چند قدم دورتر شنیده شد:

- کبلائی، دارم می‌رم «آلونی» هوا داره کم‌کم تاریک می‌شه. فردا که برگشتم، ایشا ا... حتماً بهت سر می‌زنم. بلکی از قشنگیای شهر برام بگی تا دل بی‌صاحب شده‌ام، یه کم قرار بگیرده.

- قدمت‌رو چشم. حتماً تشریف بیار. آبادونی خودته.

پیرمرد، آهسته آهسته، نگاهش را از اوسا که حالا کمی از او دور شده بود برید و نگاهی تا ته جاده انداخت و شبحی از خانه‌های «الیاره» را دید که کم‌کم داشت شکل میگرفت، سرش را پائین انداخت و سیگارش را با یک پک کشدار از خاموشی رهاند. پیرمرد که قشنگیهای شهر را ندیده بود او فقط توی این سه روز ، «بسیج مستضعفین» را شناخته و «مسافرخانه» روبرویش را. تازه اگر زنش، اصرار نمی‌کرد، همان را هم ندیده بود. دو روز قبل از رفتن او، زنش با عده‌ای از اهالی ده برای راهپیمائی و نمازجمعه به شهر رفته بودند موقعیکه برگشته بودند، اصلاً زنش جور دیگری شده بود، کم حرف می‌زد و مرتب فکر می‌کرد. چندبار هم که پیرمرد از او سئوال کرد، او جوابهای نامفهوم و سربالا داد. اما نه پیرمرد و نه قاسم، هیچکدام منظورش را نفهمیدند. زن دائماً به بقچه لباسهای نیمدارش ور میرفت، بعد که ناامید می‌شد به پتو و لحاف و رختخوابهای پروصله پینه، پیله میکرد. گاه‌گاهی هم دستی به روی قاب عکس پسر بزرگترش که زن گرفته بود و توی شهر آهنگری می‌کرد، می‌کشید و خوب که قاب شیشه‌ای را برق میانداخت بازم بی‌حوصلگی نشان میداد، اخمهایش را درهم می‌کشید و تندتند نفس می‌زد و باز شروع می‌کرد به اینور و آنور پلکیدن.

برای پیرمرد و پسرش، خوب معلوم شده بود که ننه قاسم بدنبال چیزی می‌گردد که خیلی براش اهمیت دارد. حتی قاسم فکر می‌کرد آن چیز، باید برای او خیلی مهمتر از پسرش باشد. پیرمرد هم از بس پیش خودش، حدسهای جوراجور زده بود دیگر داشت دیوانه می‌شد، تااینکه بالاخره هرطور بود از زیر زبانش کشید.

صدای پارس سگهای پیر و چاق ده، از فاصله نزدیک شنیده شد.

پیرمرد ته چوب سیگارش را محکم، فوت کرد و ته سیگار لهیده‌اش را روی خاک انداخت، چوب سیگار فرسوده‌اش را توی جیب بغل پالتوی سربازیش گذاشت.

خنده‌دار بود، قاسم و پدرش هم خندیدند اما بعد که بیشتر فکر کردند و قیافه جدی تند ننه قاسم را دیدند، ساکت شدند. ننه قاسم گفته بود که وقتی توی شهر با بقیه مردم و زنهای روستائی، راهپیمائی می‌کرده از کنار جائی که بعد فهمیده اسمش «بسیج مستضعفین» است رد شده. ننه قاسم چندلحظه‌ای توی پیادمرو ایستاده و به دو پاسداری که پشت یک مسلسل بزرگ در سنگر، بودند زل‌زل نگاه کرده و بعد نگاهی به دوروبر تااینکه متوجه پارچه سفیدی شده که بالای در آویزان بوده و روی آن چیزهائی نوشته شده بود. ننه قاسم هرچه به خودش زور آورد که بخواند نتوانسته بود بالاخره پیش دوتا پاسدار رفته و با خجالت از آنها خواهش کرده که برایش بخوانند.

ننه قاسم وقتی که شنیده بود نوشته‌اند: «هل من ناصر ینصرنی» یاد روضه شبهای جمعه ده افتاده بود که آقا گفته بود امام حسین را تنها نگذارید.

ننه قاسم وقتی بخودش آمد که پاسدار، تندوتند در حال خواندن بقیه نوشته بوده:

وهمچنان که امام حسین «ع» در صحرای کربلا، «ناصر» طلبید، سپاه پاسداران که بازوی امام و ولایت فقیه است برای کربلای جبهه‌های خوزستان وغرب کشور، داوطلب میپذیرد. نصر من ا... وفتح قریب.»

ننه قاسم، چند بار زیر لب، چیزی را زمزمه کرد وبدون آنکه خودش بفهمد تا مدتی چشمش را از پارچه بالای سر در جدا نکرده بود انگار چیزی بود که قطع رابطه با آن برایش ممکن نبود. چند دقیقه همانجا ایستاده بود وبه نقطه معلوم ومشخصی خیره شده بود ودل نمی‌کند. وقتی به خود آمده بود که یکی از زنهای ده به او تشر زده وننه قاسم، سرش را پایین انداخته وهمراه قاطی دسته زنهای سیاهپوشی شده که شعار «درود بر رزمندگان اسلام» میدادند.

چراغ مرکبی کم سوئی از فاصله دور، نظر پیرمرد را به خود جلب کرد. حدس زد که پسر شکر ا... باشد که برادرش پاسدار است وتوی سرپل ذهاب می‌جنگد.

خانه مش‌کبلا، آخرین خانه ده بود واو تا آنجا وقت داشت که با خودش فکر کند بدون آنکه کسی مزاحمش شود:

- برای همین وقتی، زنش از شهر برگشته بود مثل «هوائی» ها شده بود. نمی‌دانست که چطور می‌تواند به جبهه‌ها کمک کند. هیچ‌چیز بدرد بخوردی که نداشتند، از مال دنیا، چند تا رختخواب ویک بقچه لباس ویک قاب عکس کهنه ویک مشت خرت وپرت ناقابل دیگر، بیشتر نداشتند. خودش هم که زن بود ویا به سال وبغیر از بافتن یک جفت دستکش، یا یک بلوز، کار دیگری نمی‌توانست بکند- شوهرش هم که چند سالی از خودش بزرگتر بود وتمام صورتش، چین وچروک افتاده وکاری از دستش نمی‌آمد- این بود که وقتی ماجرا را به کبلائی گفته بود، قاسم هم شنیده بود خندیدند.

نور نسبتاً زیادی، تمام صورت وقدو قامت پیرمرد را روشن کرد. چراغ مرکبی پسر مش‌شکرا... پاسدار بود.

- سلام، کبلائی، جاخالی.

- علیکم السلام، سرباز امام زمون، چطوری؟

- کبلائی، تنهائی؟ وقتی رفتی با قاسم بودی.

- گذاشتش شهر، تو بسیج، ننه‌ش اصرار می‌کرد ما که ازمون کاری نمی‌یاد اقلیکم قاسمو بفرستیم جنگ، قراره سه هفته دیگه بفرستنش جبهه. ببینم مگه تو نمی‌دونستی؟

- چرا، بگی نگی از این واون شنیده بود، ایشاا... بسلامتی برگرده. ما که دلمون هواشو می‌کنه این را گفت ودستی پشت کبلائی زد و با عجله دور شد، وروشنائی

پیرمرد دستش را بسوی آسمان بالا برد، زیر لب زمزمه‌ای کرد وآهسته آهسته راهش را در تاریکی بطرف خانه ادامه داد.

نمایشگاه کتاب در کرمانشاه

بگزارش خبرنگار واحد مرکزی خبر در کرمانشاه نمایشگاه کتاب امور تربیتی اداره کل آموزش و پرورش استان مورد بازدید استاندار کرمانشاهان قرار گرفت.

دراین بازدید که فرماندار کرمانشاه نیز حضور داشت برادر رحمانی درجهت تشکیل نمایشگاههای مشابه بخاطر تشویق و ترغیب جوانان وگرایش آنان به کتاب و مطالعه توصیه‌هائی به مسئولین امر ارائه نمود.

این نمایشگاه بمدت پانزده روز درمدرسه جهان اندیشه دایر خواهد بود.

تقدیم به خانواده‌های شهید محمدعلی رجائی وشهید محمدجواد باهنر

در حیرت این غم بزرگ

آفتاب از غروب دو آذرخش
رنگ باخت
وستاره تلولو فرو نهاد
شب پرده غم بر روی شهر کشید
وفریاد درد از هر کوی وبرزنی برخاست
در حیرت این غم بزرگ
پشت پدیده‌ها شکست
دشمن با شعف رکود وتوقفی برای خلق
بخواب دید
وسرمست از فاجعه انفجار وخون
به پایکوبی نشست
وانتظار لحظه‌ای
که زنجره خشونت‌ها، ترورها
شقاوتها وجنایتها
برای او فتحی خبیث را
ارمغان کند
اما
اما در آنشب بی‌ستاره فاجعه
ودر سکوت ورکود غم‌آلود پدیده‌ها
بناگاه
عشق بود که دمید
شور بود که شکفت
خشم بود که از حلقومهای انسانی
ومشت‌های برآتش جهید
وپرده غم را به رنگی سرخ وحماسی
به نقش کشید
وخواب غلفت آلود وخوش باوریهای خصم را درید
شیطان
این عفریت زشت یأس
هیاهوکنان نفیری کشید و
از فراز شهر شهادت گریخت
واین، از رجای «رجائی»
وهنرمندی «باهنر» نیز، بود
که هجرتشان در تداوم این حیات
جاودانگی را در قیام فریاد کرده بود

•••

فجر دمید وافق سرخگون گشت
فریاد خشم امام، بیدار باش او
بانگ امیدش، نوید صبر وظفر
که از او رسید
بااینکه سوی خدا،
«رجائی» رفته بود
«باهنر» رفته بود
لیک آفتاب انقلاب
زایندگی وقیام
سر از نو دمید

۱۰ شهریور ۱۳۶۰

«باخواندن آیه‌ای ازقرآن سحر»

بیگانه شدی زجلوهٔ بادسحر
رفتی به کرانه‌های جلاد سحر
دادی به سرکوی وطن، دادسحر
سرخی شقایق وگل شادسحر

سهل است اگر بستن پیمان سحر
باخواندن آیه‌ای زقرآن سحر
باید که وطن رابه گلی شادنمود
درحفظ وطن باکفنی یادنمود
درمرز شرف، خطابه ایراد نمود
باخون سحر، زمانه ارشاد نمود

بابستن قامتی چوایمان سحر
باخواندن آیه‌ای زقرآن سحر
باید که عدو راخبرازشوردهیم
این شب پرگان راانرنوردهیم
پایان به غریور مرغ شب کوردهیم
درمرگ پدر، ماخبرازپوردهیم

باکندن نقش خون به ایوان سحر
باخواندن آیه‌ای زقرآن سحر

قم- علی طاهائی

برپائی نمایشگاه عکس بلغارستان در موزه آبگینه

بمناسبت یک هزار و سیصدمین سالگرد تاسیس کشور بلغارستان، نمایشگاهی از کتاب، عکس، نقاشی در موزه آبگینه برپا شده است.

در این نمایشگاه که از چندین بخش تشکیل شده سعی گردیده است تاگوشه‌هایی از فرهنگ، آثار تاریخی، انقلاب و صنعت این کشور در قالب عکس بنمایش درآید.

• آثار نقاشان بزرگ بلغار درکنار کارهایی از کودکان این کشور بخش دیگری از نمایشگاه را تشکیل میدهد همچنین مختصری از سیر تحول بلغارستان از ابتدای تاسیس تا امروز به فارسی ترجمه شده که همراه با کتابهایی دراختیار بازدید کنندگان قرار میگیرد.

برپایی این نمایشگاه بکمک وزارت امور خارجه جمهوری اسلامی ایران انجام گرفته که اولین نمایشگاه خارجی بعد از انقلاب اسلامی درایران است.

الذین جاهدوا فینا لنهدینهم سبلنا

عکس از صادق

با خرید ٦فروند کشتی جدید «غله‌بر»

۲۱۵هزارتن به ظرفیت ناوگان تجاری ایران اضافه شده است

سرویس اقتصادی- بگزارش خبرنگار ما صبح دیروز آقای محمدسوری مدیرعامل کشتیرانی جمهوری اسلامی ایران دریک مصاحبه مطبوعاتی و رادیوتلویزیونی به سئوالات خبرنگاران پاسخ گفت.

وی ابتدا ضمن برشمره‌ن تاریخچه این شرکت گفت: این شرکت که تحت عنوان کشتیرانی ملی آریا درسال ۱۳٤٦ تأسیس شده بود درتاریخ ۵۸/۱۰/۱۵ باتوجه به اصل ٤٤قانون اساسی توسط شورای انقلاب ملی اعلام شد.

وی افزود: درگذشته سعی می‌کردند با تنظیم بیلان غیرواقعی این شرکت را سودآورنشان دهند ولی ما درحال حاضر می‌توانیم اعلام کنیم که از سال ٤٦ تاکنون برای اولین بار امسال کشتیرانی سودخواهدداشت وی درقسمتی دیگر از سخنان خود دررابطه با اهمیت کشتیرانی و ناوگان تجاری درمنطقه گفت: بسبب رابطهٔ نزدیک‌بین دولتها و ناوگان تجاری آنها قدرت بیشتر ناوگان ازجهت ظرفیت و امورحمل و نقل بسیار تعیین کننده درارتباط با عدم وابستگی کشور به کشتیرانی خارجی و درنتیجه دولتهای بیگانه است و شاید به همین علت باشد که ناوگان تجاری هرکشوری بمنزله خط دوم دفاعی آن کشور محسوب میشود و شاید بدلیل این اهمیت و تجربه جنگ ایران و عراق و تقریباً نابودی کل نیروی دریائی عراق است که کشورهای عرب منطقه درحال سفارش کشتی‌های نظامی و تجاری می‌باشند.

مدیرعامل شرکت کشتیرانی درمورد خرید ٦فروند کشتی غله‌برکه اخیراً انجام گرفته است گفت: با این خرید ایران برای اولین‌بار دارای ٦فروند کشتی «غله‌بر» ۳۵هزارتنی شده است که از این طریق حدود۲۱۵هزارتن به ظرفیت ناوگان دریائی ایران اضافه شده است که نسبت به کل ظرفیت دریائی که ٤۵۰ هزارتن می‌باشد- ٤٪به ظرفیت دریائی ما افزوده شده است. که باتوجه به شایعه عدم وجود ارزدرایران با خرید نقدی این کشتی‌ها که بالغ به ۱۰۸/۵ میلیون دلارمی‌باشد بی‌اساس بودن این شایعه را می‌رساند.

وی افزود: بنابراین تعدادکشتی‌های این شرکت با احتساب ٦فروند کشتی جدید به ٤۰ فروند کشتی اقیانوس‌پیما باضافه یک فروند کشتی کوچک باری و یک فروند کشتی کوچک نفت‌کش می‌باشد که ظرفیت این کشتی‌ها بین ۵۰۰ الی ۳۵۰۰۰ تن میباشد.

وی افزود: با این ٤۰ فروند کشتی رانی جمهوری اسلامی ایران قادر است حدود ۲/۵ میلیون تن کالاهای ضروری کشور را از اقصی نقاط اروپا، آسیا، آفریقا، استرالیا و آمریکای جنوبی به بنادر کشور حمل نماید.

وی همچنین گفت: در سال ۵۹ جمعاً ۱۳/۲ میلیون تن کالا وارد کشورشد، که از این تعداد ۹/۲ میلیون تن آن از راه دریا بوده که‌از این رقم حدود ۱/۷ میلیون تن آن توسط ناوگان‌های دریائی ایران حمل شده است. که طبق این روند تکاملی پیش‌بینی میشود در سال ۱۳٦٦ که وارداتی حدود ۲۳/۱۳ میلیون تن خواهیم داشت از راه دریائی حدود ۱٦/۱ میلیون تن شرکت کشتیرانی ۸/۱ میلیون تن آنها حمل خواهد کرد.

مدیر عامل کشتیرانی در قسمتی دیگر از سخنان خود در مورد حمل روغن نباتی وارداتی گفت: سالانه حدود ٤۵۰ هزار تن مواد اولیه روغن نباتی وارد کشور میشود که متاسفانه بدلیل عدم کشتی‌های مخصوص روغن نباتی در کشور این بار توسط کشتی‌های خارجی و با هزینه گزاف صورت میگیرد که در این رابطه از سوی ما پیشنهاد طرح خرید ٤ فروند کشتی مخصوص حمل روغن نباتی به شورای عالی اقتصاد تقدیم شده است.

● درطرح آموزشی جدید، دانشگاه چاه‌بهار جهت آموزش افسران و مهندسین ایرانی بازگشائی خواهدشد.

● برای تشویق صادرکنندگان کالا کشتیرانی جمهوری اسلامی ایران ٤۰ تا ۵۰ درصد ارزانتر از شرکتهای خارجی بابت حمل کالا دریافت می‌کند.

● ازسال ۱۳٤٦ تاکنون برای اولین بار درسالجاری کشتیرانی جمهوری اسلامی سود خواهد داشت.

وبزودی در مرحله خرید قرار می‌گیرد، همچنین پیشنهاد دیگری مبنی بر خرید ۸ فروند کشتی جهت کشتی رانی ایران و هند به تصویب شورای عالی اقتصاد رسیده است که بزودی وارد عمل خواهند شد.

یاد آوری میشود که کشتی رانی مشترک ایران وهند دارای سهامی مشترک از دو کشور که ۵۱٪ سهام آن متعلق به ایران و ٤۹٪ به هند تعلق دارد و بم دلیل افزایش سهام ایران این کشتی‌ها با پرچم جمهوری اسلامی ایران در آبها حرکت میکنند که این از جنبه حیات اقتصادی و تبلیغاتی برای ما بسیار مهم است.

محمد سوری در زمینه اهداف و برنامه‌های آینده کشتیرانی گفت: برطبق طرح عمومی توسعه هفت ساله تعداد کشتی‌های ناوگان دریائی ما در پایان ۱۳٦٦ به ۸٦ فروند خواهد رسید که با اجرای این طرح تحول اساسی در صنعت کشتیرانی ایران ایجاد خواهد شد وامیداست‌که در پایان این طرح بتوانیم از محل درآمدهای داخل و بدون اتکاء به منابع دولتی توسعه ناوگان‌ها را ادامه دهیم.

● باتصویب شورای عالی اقتصاد بزودی ٤فروند کشتی مخصوص حمل روغن نباتی درخط حمل ونقل دریائی ما قرار می‌گیرد.

وی آنگاه در زمینهٔ مسائل مربوط به آموزش کادر افسری و ملوانی مورد نیاز کشور گفت: تاکنون افسران ایرانی دردانشکده‌های خارجی آموزش میدیدند و متاسفانه نتیجه آموزش افراد درخارج از کشور مطلوب نبوده است به همین دلیل طرح آموزشی جدیدی تهیه شده که چهارقسمت مختلف دارد ودانشگاههای کشور قادر خواهند بود که این افراد را درایران آموزش دهند. وی افزود درزمان رژیم گذشته دانشکده‌هائی باهزینه گزاف توسط دانشگاه سات همتون انگلستان درچاه‌بهار برای افسران ومهندسین ایرانی ایجاد شده بود که پس از انقلاب دانشگاه مذکور از ادامه همکاری امتناع ورزیدند. کشتیرانی جمهوری اسلامی اعلام کرد که حاضر است این دانشکده را بازگشائی کند. براساس طرح ما آموزش افسران ومهندسین دریائی دردانشکده دریائی چاه‌بهار وآموزش ملوانان توسط نیروی دریائی جمهوری اسلامی صورت خواهد گرفت و وزارت پست وتلگراف وتلفن متعهد شده تا افسران مخابرات را در دانشکده مخابرات آموزش دهد وکادر قسمتهای تجاری را با همکاری دانشکده بازرگانی ومدرسه عالی مدیریت ایران وکمک کشتیرانی آموزش دهیم.

از سوی معاون وزیر نفت

چگونگی محاسبه بهای گاز مصرفی منازل اعلام شد

مهندس جمشید سرداری معاون وزیر نفت در امور گاز در یک مصاحبه اختصاصی با خبرگزاری پارس ضمن اعلام این مطالب، مسائل مربوط به گازرسانی کشور را تشریح کرد. وی ابتدا ضمن اشاره به چگونگی تولید گاز طبیعی گفت: گاز طبیعی که همراه با نفت استخراج میشود پس از جدا سازی از نفت توسط یکسری ایستگاه های گاز به پالایشگاه بید بلند منتقل میشود و پس از تصفیه و پمپاژ بمصرف میرسد در زمان رژیم منفور سابق گاز طبیعی به شوروی ارسال میشد و پس از بثمر رسیدن انقلاب شکوهمند اسلامی ایران گاز طبیعی به مصرف داخلی اختصاص یافته و کادر فنی و افرادی که در این قسمت کار میکردند در امر گازرسانی شهری بکار گرفته شدند وی افزود شرکت ملی گاز ایران اکنون مشغول برنامه ریزی برای آموزش افراد متخصص و گاز رسانی براساس تعیین اولویتها است. مهندس سرداری در مورد اولویتهای گازرسانی گفت: بنظر من اگر به صنایع خصوصا صنایع مردمی در مورد تحویل گاز طبیعی اولویت داده شود خودکفائی و در پی آن استقلال کشور تضمین میشود و باتوجه به امکانات رشدی که پس از انقلاب اسلامی کشورمان فراهم شده است امیدواریم که در تهیه کالاها و مصنوعات در داخل کشور موفق شویم. معاون وزارت نفت در امور گاز گفت یکی دیگر از اولویتها که در مورد گاز رسانی در نظر گرفته نمیشود پائین بودن درجه حرارت در برخی از مناطق ایران است که فصل سرما در آن مناطق مدت زیادی طول میکشد و سرما در اینگونه مناطق باعث میشود که جهت تامین حرارت به مقدار بیشتری سوخت نیاز باشد و شرکت ملی گاز ایران اینگونه مناطق را در مورد گازرسانی در اولویت قرار داده است وی بعنوان نمونه از شهر مقدس مشهد نام برد. سرداری آنگاه گفت: اولویت دیگر در مورد گاز رسانی به مناطقی که نزدیک به لوله ها و شبکه گازرسانی قرار گرفته داده میشود. مهندس سرداری گفت: مراحل گازرسانی شامل بازاریابی مقدماتی طرح مقدماتی، سفارش لوله و خرید جنس، اجرای پروژه خطوط گاز رسانی تا مدخل شهر مورد نظر، بازاریابی جامع شهر، طراحی جامع، تهیه جنس و اجرای شبکه شهر و اجرای انشعابات خانگی است و طی این مراحل معمولا بین دو تا سه سال طول میکشد ولی سعی شرکت ملی گاز در این است که با حداکثر استفاده از امکانات این مدت را کوتاه کند.

وی در مورد گازرسانی شهر تهران گفت: در تهران بیشترشمال شهر جهت گاز رسانی مورد نظر قرار داشته و به جنوب شهر کمتر توجه شده است و ما سعی داریم تا ضمن بکار گرفتن سرمایه هائی که بصورت لوله و تاسیسات گاز در شمال شهر زیر زمین قرار گرفته بموازات آن مناطق جنوب تهران را نیز به شبکه گاز وصل کنیم و تمامی کسانی که در این شهر زندگی میکنند بطور عادلانه از گاز بهره مند شوند. وی گفت: در صورتی که گازرسانی شمال تهران بالای محور خیابان انقلاب را تعطیل کنیم اولا مقدار کلانی سرمایه را بدون استفاده رها ساخته ایم و ثانیا نیروی انسانی شرکت گاز بلامصرف باقی می ماند ما بعوض تعطیل کارهای گازرسانی شمال تهران مشغول بررسی های لازم جهت احداث شبکه و گازرسانی در جنوب پایتخت هستیم. وی در این زمینه افزود در شمال تهران در زمان رژیم سابق شبکه های اصلی و شبکه های فرعی احداث شده بود و حتی در برخی مناطق انشعاب گاز تا پشت در خانه ها نیز رسیده بود و باین ترتیب نمیتوانستیم از تمام این سرمایه گذاریها صرفنظر کنیم مهندس سرداری گفت: از سوی سازمان برنامه اولویت خاصی به برنامه های گازرسانی داده شده و ما هم با تمام سعی خود در اجرای هرچه سریعتر برنامه های گازرسانی مشغول هستیم. مهندس سرداری در مورد چگونگی محاسبه برای گاز مصرفی گفت: ازین پس گازها از طریق اندازه گیری با کنتور از قرار هر متر مکعب ۵ ریال محاسبه و دریافت میشود این قیمت برای مصرف کنندگان خانگی از تاریخ اول تیرماه امسال و برای مصرف کنندگان تجاری اول فروردین ماه سال جاری محاسبه خواهد شد وی افزود منازلیکه فاقد کنتور بهای گازشان بصورت علی الحساب تا نصب کنتور محاسبه میشود و پس از نصب کنتور صورت حساب قطعی صادر خواهد شد. ضمناً برای هر کنتور پنج متر مکعب مبلغی معادل ده هزار ریال و جهت کنتورهای ده متر مکعب بیست هزار ریال از مشترک اخذ خواهد شد. این مبلغ از مشترکین قدیمی بصورت احتیاط پنج ساله و از مشترکین جدید نقدا دریافت میشود در ضمن از کنتورهای ۸۰ متر مکعب به بالا کلیه هزینه انشعاب باضافه حق اشتراک از مشترک دریافت میشود مهندس سرداری افزود گاز بها و قیمت کنتور و حق انشعاب و بطورکلی تمام هزینه های گازرسانی به منازل و واحدهای تجاری بتصویب شورایعالی اقتصاد رسیده و طی موافقت نامه ای بشرکت ملی گاز ایران ابلاغ شده است. مهندس سرداری گفت: شرکت ملی گاز تصمیم دارد تا کنتورهای گاز را در ایران تولید کنند که مطالعاتی نیز در این زمینه انجام شده است.

وی در مورد مقدار مصرف گاز در بخشهای مختلف گفت: ۹٦ درصد گاز طبیعی در صنایع و چهار درصد آن در بخشهای مصرف خانگی، اصناف تجاری و صنایع ویژه چون ذوب آهن، پتروشیمی، پالایشگاه ها و تولید نیروی برق بکار میرود.

مهندس سرداری در مورد مخزن گاز کنگان در جنوب ایران گفت: استخراج و انتقال گاز کنگان یکی از پروژه هائی بود که هرچه سریعتر می بایستی انجام شود وی گفت قرار داد احداث خط لوله گاز کنگان، اصفهان که در دو نقطه پتاوه و اصفهان به خط اول لوله گاز سراسری متصل خواهد شد به شرکت دولتی ایتالیا بنام سای پم امضاء و مبادله شد. بر اساس این طرح لوله‌ای بطول ۵۸۸ کیلومتر و بقطر ۵٦ اینچ بین کنگان و اصفهان احداث خواهد شد نکته قابل توجه این است که بزرگترین خط لوله گاز جهان از لحاظ قطر لوله قبلا در ایران احداث شده است و پروژه اندازی مجدد این پروژه لوله ها درکنار جاده رها شده بود. و اکنون با انعقاد این قرار داد امیدواریم که هرچه زودتر عملیات اجرائی طرح مذکور آغاز شود.

وی در مورد محاسن این خط لوله گفت:

منبع گاز کنگان بعلت بالا بودن ظرفیت قادر است احتیاجات سراسر کشور را تا هشتصد سال تامین کند.

پس از احداث این خط لوله گاز کافی را جهت تزریق در چاههای نفت دراختیار خواهیم داشت و با تزریق گاز در چاههای نفت قادر خواهیم بود ظرفیت کنونی استخراج چاههای نفت که اکنون با بیست درصد ظرفیت استخراج میشود به ۸۰ درصد یعنی چهار برابر برسانیم در ضمن با پایان عملیات اجرائی و شروع به بهره برداری ازاین خط لوله فشار گاز در لوله گاز بالا خواهد رفت.

مهندس سرداری در مورد چگونگی پیشرفت طرحهای گاز رسانی تهران گفت: بطور کلی شرکت ملی گاز ایران تلاش می‌کند تا تمام پایتخت تحت پوشش شبکه های گاز رسانی قرار گیرد ولی متاسفانه در دوره رژیم منفور سابق به جنوب تهران از لحاظ گاز رسانی کمتر توجه میشد ولی اکنون شرکت ملی گاز بطور همزمان عملیات مختلف گاز رسانی را در جنوب و شمال تهران در دست اجرا دارد. وی ابتدا به مناطقی که در جنوب شهر جهت گاز رسانی تحت بررسی قرار گرفته اشاره کرد وگفت:

در مناطقی چون نیروی هوائی، تهران نو، جوادیه، میدان خراسان، خیابان خاوران، فردوسی، لاله زار، خیابان جمهوری تاتقاطع کارگر، فرودگاه قلعه مرغی، پارک بعثت، ایستگاه راه‌آهن ، استادیوم کارگران میدان شوش و ترمینال اتوبوسرانی جنوب بررسی های مقدماتی انجام شده و شرکت ملی گاز با سرعت مشغول تهیه مقدمات جهت احداث شبکه های گاز رسانی در این مناطق است همچنین مناطقی چون شهرک ولی عصر میدان گمرک حوالی کارخانه تولید دارو، افسریه، هاشم آباد و نیز شهر ری دردست بررسی جهت گاز رسانی است وی گفت: مناطق جنوب بزرگراه بعثت، نازی آباد، کشتارگاه، سیلو و خزانه نیز در حال حاضر ازگاز طبیعی استفاده می‌کنند.

مهندس سرداری در مورد زمان گاز رسانی در جنوب تهران گفت: پس از بررسی‌های مقدماتی جهت تسریع در گاز رسانی و ایجاد شبکه گاز مناطق بررسی شده به اجزای کوچکتری تقسیم خواهند شد و طراحی‌های لازم صورت خواهد گرفت، و باین ترتیب همزمان با شمال شهر پروژه‌های مذکور جلو خواهد رفت.

معاون وزیر نفت در امور گاز به مناطقی از پایتخت که انشعابات گاز در آن مناطق وصل شده وساکنان آن محلات در حال حاضر از گاز طبیعی استفاده می‌کنند گفت:

بالای بلوار کریم خان زند و بلوار کشاورز، شرق بزرگراه دکتر چمران، پارک وی، حوالی خیابان شیخ بهائی، دروس، ظفر، میرداماد، فرشته، والهیه، جنوب خیابان دولت، خیابان ملک، امیراتابک، غرب خیابان دکتر شریعتی ، جاده قدیم شمیران، ابن یمین، خواجه عبدالله انصاری و پاسداران از مناطقی هستند که اکنون از گاز طبیعی استفاده می‌کنند.

وی همچنین گفت: ساکنان شمال خیابان مقدس اردبیلی، پیراسته، زعفرانیه و محمودیه طی سال جاری خواهند توانست از گاز طبیعی استفاده کنند.

مهندس سرداری در مورد مناطقی از تهران که شبکه های اصلی لوله گذاری آنها انجام شده گفت: شمال خیابان فرشته، شمال خیابان دولت تا حد شرقی تهران، شمال خیابان نیاوران و فرمانیه تا حد شمال تهران دارای لوله های اصلی گاز هستند و طبق برنامه بقیه عملیات گاز رسانی در آنها بتدریج انجام خواهد شد.

وی همچنین گفت: مهمترین اصلی که در شرکت ملی گاز مورد نظر قرار میگیرد اینست که مراحل مختلف عملیات گاز رسانی مرتبا درجریان است و در حال حاضر مشغول نقشه برداری و برآورد مناطق مختلف شهر هستیم و بطورکلی در هیچ نقطه‌ای از تهران عملیات گاز رسانی تعطیل نیست. وی افزود از کلیه امکانات آموزشی ایران بهد و لاق ، که اطل انی گاز ساله ویب واهد

● از اول تیرماه بهای گاز مصرفی منازل از طریق اندازه‌گیری کنتور و از قرار هر مترمکعب ۵ ریال دریافت میشود

● منبع گاز کنگان قادراست احتیاجات سراسر کشور را تا ۸۰۰ سال تامین نماید.

■ بزودی برنامه‌های ۵ سال آینده گازرسانی کشور پس از تصویب شورایعالی اقتصاد اعلام خواهد شد.

■ مناطقی که نزدیک شبکه های گاز رسانی قرار دارند و مناطق سردسیر از نظر گاز رسانی در اولویت هستند.

توسط هیات دولت:

لایحه تاسیس وزارت صنایع سنگین تصویب شد

● بمنظور ایجاد و بهره برداری و توسعه صنایع سنگین و پیشبرد تکنولوژی این صنایع و خودکفائی صنایع کشور ، وزارت صنایع سنگین تاسیس می‌گردد.

● مدیریت موسساتی که دارای مالکیت دولتی و خصوصی (توام) می‌باشند. بعهده مجمع عمومی موسسات مذکور با تصویب وزیر صنایع سنگین خواهد بود.

● مهلت اجرای این لایحه یکسال تعیین شد.

بنابه گزارش خبرنگار اقتصادی جمهوری اسلامی متن لایحه تاسیس وزارت صنایع سنگین که دیروز بتصویب هیات دولت رسید بشرح زیر است:

ماده ۱: بمنظور ایجاد و بهره برداری و توسعه صنایع سنگین اعم از کوچک و بزرگ (ریخته گری- آهنگری- ماشین سازی- موتور سازی- نورد و ساخت و مونتاژ- کشتی - هواپیما و اتومبیل) و پیشبرد تکنولوژی این صنایع و همچنین بمنظور خودکفائی صنایع کشور، وزارت صنایع سنگین با وظایف و اختیارات زیر تاسیس میگردد:

الف- تدوین سیاست وخط مشی و برنامه ریزی در جهت رسیدن به اهداف فوق الذکر در چارچوب سیاستهای اقتصادی کشور.

ب- جمع آوری اطلاعات مربوط به طرحها و سیستمهای موجود بهره برداری و ارزیابی آنها و تنظیم آمار لازم با توجه بملاحظات فنی و اقتصادی.

ج- بررسی نیاز کشور در زمینه صنایع سنگین و تهیه طرحهای لازم جهت ایجاد و نوسازی و مدیریت صنایع سنگین با توجه به ملاحظات اجتماعی، فنی و اقتصادی.

د- بروسیهای ضروری نسبت به تاسیس انحلال، تجزیه و یا ادغام شرکتهای تابعه و وابسته تحت مدیریت دولت و کسب مجوز قانونی از مراجع ذیصلاح جهت اقدامات لازم.

ه- تهیه قوانین و تدوین آئین نامه ضوابط مربوط به صنایع سنگین و نظارت بر اجرا بمنظور کنترل فعالیتهای صنایع سنگین و ارائه راهنمائیهای فنی و اقتصادی.

و- تدوین و اجرای برنامه‌های آموزشی و پژوهشی در زمینه‌های مربوط با هماهنگی با ارگانهای ذیربط.

ز- همکاری با موسسات علمی و فنی داخلی و بین‌المللی و عضویت و شرکت در مجامع بین المللی با رعایت قوانین و مقررات مربوط.

ح- همکاری با موسسه استاندارد و تحقیقات صنعتی بمنظور تعیین استاندارد برای تولیدات مربوط.

ماده ۲: شرکتها و موسسات و کارخانجاتیکه در زمینه صنایع مذکور در ماده ۱ فعالیت نموده و تابع سازمان گسترش و نوسازی صنایع ایران، سازمان صنایع ملی ایران و دیگر مؤسسات دولتی ووابسته بدولت میباشند، زیر نظر و تابع وزارت صنایع سنگین خواهند بود.

تبصره ۱- مدیریت موساتی که دارای مالکیت دولتی و خصوصی (توام) میباشند بعهده محل اعتبارات وزارت صنایع و شرکتها و موسسات وابسته با نظر سازمان برنامه و بودجه تامین خواهد شد.

ماده ۳: نیروی انسانی مورد نیاز وزارت صنایع سنگین از موسسات وابسته تامین میگردد و در صورت نیاز و ضرورت قطعی، استخدام جدید با توجه به قوانین جاری کشور صورت خواهد گرفت.

ماده ٤: چنانچه در تشکیل این وزارتخانه و تجدید سازمان موسسات وابسته خدمات تعدادی از کارکنان مورد نیاز نباشد وزارتخانه و موسسات مزبور پس از تائید وزیر می‌توانند نسبت به باز خرید و یا بازنشسته نمودن آنها مطابق قانون بازنشستگی و بازخرید خدمت کارکنان مازاد بر احتیاج دولت مصوب ۵۹/٤/۱٤ شورای انقلاب اقدام نمایند. مهلت مقرر در قانون مذکور برای وزارت صنایع سنگین لغایت یکسال از تاریخ تصویب این لایحه میباشد.

لایحه فوق مشتمل بر ٤ ماده و ٤ تبصره تهیه و تنظیم گردیده است.

این ماده به وزیر صنایع سنگین واگذار میگردد و همچنین وزیر صنایع سنگین عضو شورای اقتصاد خواهد بود.

تبصره ٤- برای احتراز از تداخل وظیفه بین این وزارتخانه و وزارت صنایع و همچنین نقل و انتقالات دارائی موسسات و شرکتهای وابسته هیاتی از وزراء مزبور و وزیر مشاور و رئیس سازمان برنامه و بودجه ووزیر امور اقتصادی و دارائی تشکیل و در موارد لزوم اتخاذ تصمیم خواهند کرد. تصمیم این هیات با سه رای موافق قابل اجرا خواهد بود. اعتبارات مربوط به سال ۱۳٦۰ این وزارتخانه از

سخنرانی خواهر رجائی در جمع کارکنان وزارت کشاورزی

به گزارش خبرگزاری پارس روابط عمومی وزارت کشاورزی و عمران روستائی اعلام کرد ظهر دیروز خواهر رجائی نماینده مردم تهران در مجلس شورای اسلامی در جمع کارکنان وزارت کشاورزی و عمران روستائی حضور یافت و پیرامون انقلاب اسلامی و واقعیتهای جامعه اسلامی ایران سخن گفت. خواهر رجائی در قسمتی از سخنان خود اظهار داشت برای پیشرفت انقلاب بایستی همه مردم و مسئولان مملکت به وظایف خود عمل کنند.

و تداوم انقلاب، وحدت کلمه و خودسازی را در نظر بگیرند. و واقعبینانه با مسائل برخورد کرده و جامعه را پرورش دهند.

نرخ انواع میوه و تره‌بار

ردیف	نوع محصول	عمده فروشی	خرده فروشی
۱	انواع پیاز	۳۰-۲۵ ریال	۴۲-۳۵ریال
۲	سیب زمینی پشندی	۳۳-۳۰ ریال	٤۵-٤۲ریال
۳	سیب زمینی آلفا	۳۰-۲۵ریال	٤۲-۳۵ ریال
٤	انواع هویج فرنگی	۳۵-۲۵ریال	۵۰-۳۵ریال
۵	بادمجان دلمه‌ای وقلمی	٦۰-٤۰ ریال	۸۰-۵۵ریال
٦	انواع خیار سبز	٦۵-٤۰ریال	۸۵-۵۵ریال
۷	انواع کدو	٦۰-٤۰ریال	۸۰-۵۵ریال
۸	کلم پیچ	۲۰-۱۰ریال	۳۰-۲۰ ریال
۹	کاهو رسمی	۳۰-۲۰ریال	٤۵-۳۰ریال
۱۰	کاهو سالادی	۳۵-۲۵ریال	۵۰-٤۰ریال
۱۱	لوبیا سبز	۱۰۰-۸۰ ریال	۱۳۰-۱۰۵ریال
۱۲	سیر	٤۰-۳۰ریال	۵۰-٤۰ریال
۱۳	هندوانه	۲۰-۲۵ریال	۳۵-۳۰ریال
۱٤	خربزه	٤۰-۵۰ریال	٦۵-۵۵ریال
۱۵	لیموترش	٦۰-۷۰ریال	۹۰-۷۷ریال
۱٦	انواع سیب لبنانی	۵۰-۷۵ریال	۹۵-٦۵ریال
۱۷	انواع‌سیب شمیرانی‌وموروثی	٤۵-٦۵ریال	۸۵-٦۰ریال
۱۸	انگور شاهرودی	٦۰-۸۰ریال	۱۰۵-۸۰ریال
۱۹	انواع گلابی	۸۰-۱۳۰ریال	۱٦۰-۱۰۰ریال
۲۰	انواع به	٤۰-٦۰ریال	۷۵-۵۰ریال
۲۱	انار شیرین	٦۰-۸۰ریال	۱۰۰-۸۰ریال
۲۲	انار خطی وشکسته	۳۰-٤۰ریال	۵۰-۳۵ریال
۲۳	سایر انواع انار	۵۰-۷۵ریال	٦۵-۹۵ریال
۲٤	نارنگی انشو	۷۵-۹۵ریال	۹۵-۱۲۰ریال
۲۵	گریپ فروت سفید	۳۵-٤۵ریال	٤۵-٦۰ریال
۲٦	گریپ فروت توسرخ	۵۰-٦۰ریال	٦۵-۷۵ریال
۲۷	لیموشیرین شمال	٦۰-۸۰ریال	۸۰-۱۰۰ریال
۲۸	انواع پرتقال تا ۵ عدد/کیلو ممتاز	۹۰-۹۵ریال	۱۱۵-۱۲۰ریال
۲۹	پرتقال شمال درجه یک تا ٦عدد ۱ کیلو	۸۰-۸۵ریال	۱۰۰-۱۱۰ریال
۳۰	پرتقال شمال درجه ۲ تا ۷ عدد ۱ کیلو	۷۰-ریال	۹۰- ریال
۳۱	پرتقال درجه ۳ ۸ و ۹ عدد ۱ کیلو	۵۵- ریال	۷۰- ریال
۳۲	پرتقال درجه ٤ ۱۰ و۱۲عدد ۱ کیلو	۳۵-٤۰ریال	٤۵-۵۵ریال
۳۳	لیموشیرین جنوب	۹۵-۱۱۵ریال*	۱۲۰-۱٤۵ریال
۳٤	پرتقال جنوب درهم	۷۰-۹۰ریال	۹۰-۱۱۵ریال

بنابه تصویب هیأت دولت

مزرعه پرورش مرغ لاین واجداد دربابل کنار احداث میگردد

بنابه گزارش خبرنگاراقتصادی ما هیأت وزیران درجلسه مورخ ٦۰/۹/۹ جهت پرورش مرغ لاین‌واجداد تخصیص مبلغ ۸۵۳ میلیون ریال ازمحل اعتبار ردیف ۵۰۳۰۰۲ (هزینه‌های متفرقه عمرانی و طرحهای عمرانی جدید) قانون بودجه سال ۱۳٦۰ بابت اجرای احداث مزرعه پرورش مرغ لاین‌واجداد دربابل کنار راتصویب و به وزارت کشاورزی و عمران روستائی ابلاغ نمود.

اقدامات انجام شده توسط قسمت خدمات آموزش و پرورش قزوین

بمنظور استحضار مؤمنین وموحدینی که برای تداوم انقلاب اسلامی وبرقراری نظام عدل الهی درسراسر گیتی قلبشان می‌طپد شمه‌ای از فعالیتهای خدماتی آموزش وپرورش قزوین را که از طرف دفتر خدمات این سازمان دراختیارمان قرار گرفته است به نظرتان میرسانیم.

۱- توسعه دبیرستان توحید ۲- توسعه دبستان شریعتی ٦کلاسه ۳- توسعه دبستان محمدتقی نوروزی ۷کلاسه ٤- توسعه دبستان دهخدا دوکلاسه ۵-توسعه مدرسه اتحاد اسلامی ۲کلاسه ٦-دبستان چهارکلاسه روستای لنگرستان ۷-دبستان ۵کلاسه روستای کمال‌آباد ۸-دبستان سه کلاسه قریه دیزج ۹-دبستان سه کلاسه قریه زویار ۱۰-آموزشگاه استثنائی مجهز درجنوب قزوین که درشرف تحویل موقت است ۱۱- دبستان سه کلاسه روستای پاچنار ۱۲-دبستان سه کلاسه روستای طرازان ۱۳-دبستان سه کلاسه روستای کلج ۱٤- دبستان سه کلاسه روستای سیاهپوش ۱۵-و۱٦- دبستان سه کلاسه روستای سنگان سفلی وعلیا ۱۷-دبستان سه کلاسه روستای دستجرد علیا ۱۸- دبستان سه کلاسه روستای بادمجین ۱۹-دبستان سه کلاسه روستای شیداصفهان ۲۰-دبستان سه کلاسه روستای اسلام آباد ۲۱-دبستان سه کلاسه روستای مشعلدار ۲۲- احداث یکباب سالن دردبیرستان محمدبخارائی ۲۳- توسعه چهارکلاس دردبستان حمیداعرانی ۲٤- احداث یکباب سالن دردبیرستان محمدقزوینی سابق ۲۵-دبستان ۱۳کلاسه ابوترابی ۲٦- توسعه سه کلاس دردبستان مرندی.

اخبار اقتصادی جهان

کنفرانس اوپک در ابوظبی گشایش یافت

در ساعت ۱۰ وسی دقیقه دیروز بوقت تهران کنفرانس وزیران سازمان کشورهای صادر کننده نفت اوپک با حضور وزیران سیزده کشور عضو این سازمان از جمله آقای غرضی وزیر نفت ایران در هتل انترکنتیننتال ابوظبی گشایش یافت.

به گزارش واحد مرکزی خبرگزاری رویتر در تفسیری پیرامون کنفرانس وزیران نفت کشورهای صادر کننده نفت اوپک پیش‌بینی کرد که در این اجلاس که در ابوظبی برگزار است برخی کشورهای عضو از بهای نفت خود بکاهند. رویتر در تفسیر خود می‌افزاید برخی وزیران نفت اوپک برای پیدا کردن راه حلی بمنظور افزایش تقاضای جهانی نفت دست به کاهش بهای نفت خود خواهند زد لیکن این کاهش بها در برابر مجموع تولیدات نفت اوپک که روزانه بالغ بر بیست میلیون بشکه است آنقدر ناچیز است که نفع کمی به مصرف کنندگان میرساند.

گزارشات رسیده از ابوظبی حاکیست که وزیر نفت نیجریه که کشورش بیشترین ضرر را از وضع موجود بازار جهانی نفت تحمل کرده است پیش بینی کرده است که وزیران نفت اوپک بتوانند روی نرخ دیفرانسیل نفت که عبارت از حق مرغوبیت نفت است به توافقی دست پیدا کنند. مفسر خبرگزاری رویتر می‌نویسد چهار کشور از سیزده کشور عضو سازمان اوپک یعنی سه کشور واقع در شمال افریقا الجزایر لیبی وکویت ممکن است تعرفه موجود ۳۳ تا ۳۷/۵ دلار در هربشکه را بمیزان پنجاه سنت آمریکائی کاهش دهند. در پی اجلاس ۲۹ اکتبر وزیران اوپک در ژنو و تعیین نرخ پایه ۳٤ دلار در هربشکه ودیفرانسیل‌های موقت الجزایر و لیبی نرخ ۳۷/۵ دلار در هربشکه ونیجریه ۳٦/۵ دلار در هربشکه را برای نفت خود تعیین کردند لیکن برخی گزارش‌های منابع صنعتی حاکی از این بود که لیبی در عمل بهای نفت خود را تاحد نیجریه پائین آورده است. منابع شرکتهای نفتی غربی کاهش پنجاه سنت در بهای نفت لیبی الجزایر و کویت آنقدر مفید نخواهد بود که بتواند نظر مشتری‌های نفت را بخود جلب کند اما اگر عربستان سعودی از میزان تولید روزانه ۸/۵ میلیون بشکه‌ای نفت خود اندکی بکاهد و آنرا به هشت میلیون بشکه در روز برساند تغییراتی در بازار ممکن خواهد بود. مفسر خبرگزاری یونایتدپرس می‌نویسد انتظار میرود وزیران نفت اوپک در زمینه تعدیل نرخ دیفرانسیل‌ها که عبارت از نرخ مرغوبیت نفت خواهد بود مذاکراتی انجام دهد. لیبی، الجزایر و نیجریه را متهم کرده‌اند که با وجود توافق ماه اکتبر در اجلاس فوق العاده در ژنو نفت خود را به بهای کمتری از ۳۷ دلار در هربشکه تعیین شده فروخته است بهرحال منابع کنفرانس وزیران نفت اوپک در ابوظبی اعلام کرده‌اند که ممکن است توافقی حاصل شود که برطبق آن لیبی والجزایر بهای نفت خود را تابپجاه سنت در هربشکه کاهش دهند.

تفسیری برشکست کنفرانس‌آوپک

واحد مرکزی خبر در گزارشی مینویسد: در حالیکه کنفرانس وزیران کشورهای صادرکننده نفت (اوپک) دیروز در ابوظبی کارخود را شروع کرد اجلاس وزیران سازمان کشورهای عرب صادر کننده نفت اوپک در ابوظبی در میانه کارخود متوقف وجلسه تا مدت نامعلومی به تعویق افتاد. ناکامی اجلاس آ.اوپک در نظر بسیاری از کارشناسان نفتی نشانه‌ای از وجود شکاف در اردوگاه اعراب برسرتجدید نظر دربهای پایه نفت تلقی شده است.

علاوه بر وجود اختلاف در میان وزیران بر سرقیمت پایه نفت مخالفت لیبی با عضویت تونس در سازمان آ.اوپک نیز از مشکلات دیگر بود که ادامه کار

مصاحبه اختصاصی جمهوری اسلامی با نخست وزیر :

موضع ما در مقابل هواپیماربائی یک موضع منفی است

سرویس سیاسی جمهوری اسلامی- پیش‌ازظهر دیروز پس از اتمام جلسه هیئت دولت خبرنگار ما موفق شد با برادر آقای میرحسین موسوی نخست‌وزیر مصاحبه‌ای انجام دهد.

در این مصاحبه که متن آن ذیلاً ازنظرتان می‌گذرد، مهندس موسوی به سئوالات خبرنگار جمهوری اسلامی درمورد عاملین ربودن هواپیمای لیبیائی، موضع دولت ایران در این رابطه، تشریح وضع اقتصادی کشور، امور بنیاد مستضعفان، عکس‌العمل کشورها و ملتها در مورد طرح ایران راجع به افغانستان، نوید در مورد پیروزی هرچه زودتر جنگ و تصمیمات جلسه اخیر هیات دولت پاسخ داد:

● موضع دولت در مورد هواپیماربایان

س- آیا تاکنون عاملین ربودن هواپیمای لیبی و انگیزهٔ آنها از این عمل مشخص شده و موضع دولت جمهوری اسلامی ایران در مورداین هواپیماربائی چیست؟

بسما... الرحمن الرحیم

ج- عاملین ربودن هواپیمای لیبی تاکنون دقیقاً شناسائی نشده‌اند ولی بنظر می‌آید از افراد جنوب لبنان باشند. آنها مسائلی در ارتباط با امام موسی صدر دارند و اعتقاداتی در این زمینه دارند و درخواستهائی در این مورد دارند کهم اکنون برادران ما در فرودگاه مشغول پی‌گیری مسئله هستند تا از خواستهای مشخص آنها آگاه شوند. موضع ما در مقابل هواپیماربائی یک موضع منفی است. ما فکر می‌کنیم که این روشها، روشهائی نیست که بتواند به مبارزات کشورهای دربند کمک بکند. برای همین ما با هواپیماربائی مخالفیم و آن را روش مناسبی برای مبارزه نمی‌دانیم برای اینکه جان افراد گوناگونی بدون سبب در معرض خطر قرار می‌گیرد. درعین حال که حساسیت ملتهای جهان را هم نسبت به این مسئله بر می‌انگیزانیم یعنی هم ازنظر ابزاری و هم ازنظر محتوی مسئله‌ای است که مردود ازنظر ما است.

ما اصولا با هواپیماربایی و همچنین ربودن ناوچه و ناوها به شدت مخالف هستیم، زیرا که بیشتر این نوع مسائل تبدیل به فاجعه می‌شود و ابزاری برای فشار آوردن به کشورهای جهان سوم است.

و این مسئله روز گذشته از سوی وزارت امور خارجه اعلام شد که ما با این مسئله موافق نبوده‌ایم.

عده‌ای از برادران لیبیایی ما که درهواپیما هستند، تقاضا کرده‌اند که ایران به دلیل موقعیت خاصی که دارد میانجیگری کند و ما هم به دلیل مسائل انسانی و به خاطر دوستی که با کشور لیبی و روابط خاصی که با آن کشور داریم این مسئله را قبول کردیم. و برادران ما در این زمینه در فرودگاه به سر می‌برند و مسئله را تعقیب می‌کنند و مذاکرات را با مقامات لیبیایی و کسانی که درهواپیما هستند ادامه می‌دهند.

ما امیدواریم که مسئله به خوبی وخوشی حل شود و بهتر است تا برادران ما که در این هواپیما به سر می‌برند عاقلانه فکر کنند، زیرا که ما در این موقعیت احتیاج به صبر و متانت داریم تا مسئله را دنبال کنیم و امیدواریم که به نتیجه خوبی دست یابیم.

● تشریح وضع اقتصادی کشور

س- با توجه به همکاری بیدریغ ملت مسلمان و انقلابی ایران با دولت درزمینه‌های مختلف منجمله مسائل اقتصادی و سپردن اندوخته‌های خود به بانکها، چه نویدی در مورد بهبود وضع اقتصادی کشور دارید؟

ج- مردم همانطور که در سئوالتان اشاره کردید با دولت درزمینه‌های گوناگونی همکاری گسترده‌ای دارند و به همین دلیل هم هست که هیئت دولت به این ۲۳ نفر بسنده نمی‌کند، بلکه ما با یک کابینهٔ ۳۶ میلیونی روبرو هستیم. بعداز صحبتهائی که شد و تضمین‌هائی که به مردم داده شد، مردم سپرده‌هایشان در بانکها زیاد شده و این مسئله کمک زیادی در به راه افتادن چرخهای تولیدی مملکت ما و تحرک اقتصادی ما می‌دهند و انتظاری هم جز این از مردم نداشتیم، منتها وقتی شما سئوال می‌کنید که چه نویدی در مورد بهبود وضع اقتصادی کشور دارید مامجبوریم که این موضوع را توضیح بدهیم که ما از یک نظر در وضع بسیار خوبی هستیم و ازنظر دیگری در وضع سختی هستیم که مردم باید آنرا بدانند.

آن وضعیتی که خوب هستیم این است که علیرغم جنگ طولانی تحمیلی و حصر اقتصادی و علیرغم اینکه ما حتی یک دلار هم از یک کشوری وام نگرفته‌ایم، روی پای خودمان ایستاده‌ایم و یک اقتصاد مستقلی را داریم پایه‌گذاری می‌کنیم. این کار به قیمت روزهٔ اقتصادی و ایثارگری مردم صورت گرفته است. شما مقایسه کنید وضع ما را با عراقی‌ها. وقتی جنگ آغاز شد آنها ۳۶ میلیارد دلار ذخیره ارزی داشتند در عین حال در طول جنگ ۲۰ میلیارد دلار دیگر هم قرض کردند. ما یک سنت هم قرض نکرده‌ایم. این کار را دولت انجام نداده است، این کار را درحقیقت همین صرفه‌جوئی‌ها و تحمل و صبر انقلابی مردم است که آن قدرت را به ما بخشیده که بدون اینکه اتکائی به خارج داشته باشیم، و بدون اینکه‌قرض بکنیم که این قرض کردن بویژه از هر کشوری که میخواهد باشد یک نوع میتوانست در ما وابستگی ایجاد بکند. و ما را از سیاست نه شرقی و نه غربی خودمان دور بکند، این خودش نویدهنده‌است نوید دهنده برای اینکه در آینده مایک‌اقتصاد مستقل داشته باشیم و درعین حال اگر الان سختی‌هائی هست، در آینده یک کشور آباد و پر رفاهی جلوی روی ما باشد. و اما در بخش دوم این مسئله است که با توجه به همان واقعیت اولی که گفتم ما اگر بخواهیم که مستقل بمانیم مجبور هستیم که هنوز آن ریاضتهای اقتصادی را تحمل بکنیم تا آثار شوم یک اقتصاد وابسته‌ای را که به ارث برده‌ایم کم کم از بین ببریم واین همان چیزی است که میخواستم به ملت عزیز ایران عرض بکنم. اگر می‌خواهیم که به معنای واقعی مستقل باشیم و اگر میخواهیم که انقلاب اسلامی ما درجهان گسترش پیدا بکند و سیمای جهان را زیرورو بکند مامجبور هستیم که هنوز به صرفه‌جوئی، کم مصرف کردن، به ریاضتهای اقتصادی- به روزهای اقتصادی تن در بدهیم و تحمل خودمان را بالاتر ببریم.

● برنامه در مورد بنیاد مستضعفان

س- برای بهبود کیفیت کار بنیاد مستضعفان چه برنامه‌ای دارید و تاکنون چه اقداماتی انجام داده‌اید؟

ج- برای بهبود کیفیت کار بنیاد مستضعفان دروهلهٔ اول مجبور هستیم که این بنیاد را بشناسیم. شناخت من از بنیاد بسیار ضعیف است.

آن چیزی که مشخص است این است که بنیاد در سابق دچار تغییر و تحولاتی بوده آن تغییر و تحولات باید مورد بررسی صحیح قرار گیرد وحسابرسی دقیقی در بنیاد باید صورت بگیرد.

آنچه که در رابطه با بنیاد مهم است این است که بنیاد در سطح اقتصاد ملی ما نقش عظیم و گسترده‌ای دارد. فرضاً صنایع بنیاد جدای از سرنوشت بقیه صنایع ما نیست و به‌همان‌دراقتصاد کشورما اثر می‌گذارند و یا بقیه قسمتها راجع به مسائل، تجارت وکشاورزی و غیره....

بنظر می‌آید که بین فعالیتهای بنیاد مستضعفان و فعالیتهای بخش‌های گوناگون دولتی یک نوع هماهنگی باید بوجود بیاید و این هماهنگی است که به نفع مستضعفان در مفهوم خیلی کلی آن هست، غیر از آنکه خود بنیاد باید درآمدهایش درجهت بهبود وضع مستضعفین بکار گرفته شود و همانطور که گفتم مرحلهٔ مطالعات را می‌گذرانیم و تا وقتی مطالعات تمام نشده باشد کار بنیاد به روال سابق ادامه پیدا خواهد کرد. برادرانی که در آنجا هستند با اطمینان خاطر میتوانند به کار خود ادامه دهند تااقدامات جدید اعلام شود.

● زمان معرفی وزیر خارجه و سخنگوی دولت

س- وزیر خارجه و سخنگوی دولت چه زمانی معرفی خواهند شد و آیا وزیر ارشاد سخنگوی دولت نیز خواهد شد؟

ج- وزیر خارجه و سخنگوی دولت انشاء.... تا یک هفتهٔ دیگر معرفی میشود و قصد اینکه وزیر ارشاد سخنگوی دولت شود نیست. پست سخنگوی دولت با پستهای وزارتی هیچ ارتباط خاصی ندارد، بلکه براساس تصمیمی که گرفته میشود هرکدام از وزراء و یا یک فردی غیر از وزراء برای این کار معرفی بشود.

● موضع کشورهای مختلف در مورد طرح ایران راجع به افغانستان

س- طرح ایران راجع به مسئله افغانستان به‌کجاکشیده و موضع دولت افغانستان، شوروی و سازمانهای مبارز مسلمان افغانی و کشورهای‌دیگر نسبت به این طرح چه می‌باشد:

ج- راجع به طرح افغانستان همانطور که گفته‌ایم این طرح برای اثرگذاری در درازمدت است. رژیم افغانستان با این طرح مخالفت کرده و طبیعتاً لحن گفتار رسانه‌های جمعی شوروی هم حاکی از این است که نظر شوروی هم تااندازه‌ای شبیه نظر رژیم افغانستان است ولی هنوز بطور رسمی شوروی چیزی به ما نگفته و ما منتظریم ببینیم که موضع رسمی شوروی در این مورد چه می‌باشد. اثر این طرح راما پیش از آنکه روی سازمانها منتظر باشیم که چیست و این سازمانها روی موافق نشان بدهند، باید در روی توده‌های مردم مسلمان افغانستان جستجو بکنیم و آن هم به شکل درازمدت آن. بخاطر آنکه طرحی که تهیه کردیم با توجه به شرایط بومی و اعتقادی ملت مسلمان و مبارز افغانستان تهیه شده و طبیعتاً بخاطر عناصر بسیار اخلاقی که در این طرح وجود دارد کم‌کم نفوذ و اثر خودش را خواهد گذاشت.

درعین حال این طرح باعث شده که یک فشار از محافل گوناگون در سطح جهانی برما کم شده که نظر شما راجع به افغانستان و راه حل شما در این زمینه چه می‌باشد. بخاطر اینکه الان راه حلهای گوناگونی برای مسئله افغانستان وجود دارد. این راه حلها نمی‌توانست با سیاست ما در منطقه سازگاری داشته باشد. ما طرح خودمان و راه خودمان را اعلام کردیم و این طرح بصورت محوری برای بحث‌های نمایندگان و سفرای ما در کشورهای گوناگون بکار گرفته میشود و در این زمینه اثرات خوبی هم داشته است.

● نوید در مورد پیروزی زودتر جنگ

س- بعنوان عضوی از شورایعالی دفاع چه نویدی در مورد پیروزی زودتر جنگ دارید؟

ج- ان روحیه‌ای که در مردم هست که شعار میدهند جنگ، جنگ تا پیروزی همین روحیه در شورایعالی دفاع هم وجود دارد. جنایات رژیم متجاوز صدام باعث شده که ملت ما اعم از توده‌های میلیونی مردم و مسئولین و نهادهای گوناگون در این زمینه متفق‌القول باشند. من میتوانم این مسئله را عنوان بکنم که ضربهٔ سختی که رزمندگان مادربستان به مزدوران عراق زدیم و سیلی سختی که به صورت صدام وارد کردیم این مسئله ادامه پیدا می‌کند و این ضربات آنقدر دنبال خواهد شد که رژیم صدامی را دچار عدم تعادل بکند و طبیعتاً این بر مردم عراق است که در مقابل این رژیم خونخوار که این چنین ضربات را خورده وپایه‌های حکومتش نیز سست شده چه انعکاسی را نشان بدهند.

● تصمیمات جلسهٔ اخیر هیئت دولت

س- درجلسهٔ امروز (دیروز)هیئت دولت چه تصمیماتی گرفته شد؟

ج- درجلسه امروز (دیروز) هیئت دولت مسائل گوناگونی مطرح شد گزارشی از وزارت بازرگانی داشتیم و راجع به اتاق بازرگانی بحث شد. چند تا لایحه فوری بود. لایحه وزارت صنایع سنگین تصویب شد که به مجلس داده شود. و اگر انشاءا... مجلس این لایحه را تصویب بکند ما بزودی یک وزارتخانه جدید به اسم وزارت صنایع سنگین خواهیم داشت که کلاً صنایع سنگین را هماهنگ و زیر پوشش خود در می‌آورد و این در برنامه‌های آتی ما بسیار با اهمیت است و همچنین در این جلسه یک سری لوایح دیگر بحث و گفتگو شد و درضمن راجع به مسئله اخبار روز بحث و درزمینه مسئله هواپیماربائی گفتگوهائی صورت گرفت.

در اجلاس اخیر هیات دولت

لایحه تاسیس وزارت صنایع سنگین تصویب شد

هیئت دولت جمهوری اسلامی ایران با تلاوت آیاتی از کلام‌ا... مجید و بریاست مهندس موسوی نخست وزیر تشکیل شد.

بگزارش خبرنگار خبرگزاری پارس در این جلسه ابتدا ضمن بررسی گزارشات سیاسی و اجتماعی کشور - مساله جنگ و نحوه رویاروئی با دشمن مهاجم مورد بحث و بررسی قرار گرفت. آنگاه مهندس موسوی نخست وزیر پیرامون مساله هواپیمای ربوده شده لیبیائی که بامداد دیروز در تهران فرود آمده اظهار داشت: وزارت خارجه ابتدا با ورود این هواپیما مخالف بود لیکن با درخواست های مکرر مقامات لیبیائی نیمه شب گذشته تصمیم گرفتیم بمنظور حل مساله با طرفین مذاکره نمائیم و سرانجام به این هواپیما اجازه فرود در تهران داده شد.

برپایه همین گزارش مذاکرات در جهت حل و فصل مساله بین طرفین ادامه دارد در این جلسه همچنین لایحه واگذاری ساختمانهائی که دررابطه با حوادث طبیعی در مناطق مختلف کشور احداث شده است مورد تصویب هیئت وزیران قرار گرفت. به موجب این لایحه به وزارت مسکن و شهرسازی اجازه داده میشود نسبت به واگذاری ساختمان هائی که در مناطق مختلف کشور که دررابطه با حوادث طبیعی از قبیل زلزله سیل، جنگ، و غیره احداث شده یا میشود با توجه به هزینه تمام شده ساختمان‌ها و نیز وضعیت خسارت دیدگان و قدرت پرداخت آنان نسبت به دریافت تمام و یا قسمتی از بهای ساختمان اقدام نماید ضوابط و نحوه واگذاری ساختمانها بر اساس آئین نامه‌ای است که وزارت مسکن و شهرسازی تهیه و به تصویب هیئت دولت خواهد رسید. وزارت مسکن و شهرسازی مکلف است در هر مورد پس از انجام کارگزارش توجیهی لازم با ذکر علل نحوه و شرایط واگذاری را به هیئت دولت تسلیم کند. گزارش خبرگزاری پارس حاکیست در جلسه دیروز هیئت دولت برادر عسگر اولادی وزیر بازرگانی ضمن ارائه گزارشی از سازمان دهی وزارت بازرگانی و مراکز وابسته به این وزارت خانه به ضرورت ایجاد ادارات و شعبات وزارت بازرگانی در سایر شهرها اشاره کرد و تلاش شبانه روزی برادران را در جهت گسترش تعاونی و توزیع و افزایش تولید بیشتر مورد تاکید قرار داد.

وی خاطر نشان کرد با ایجاد این شعبات، وزارت بازرگانی قادر خواهد بود بخشهای خصوصی را به سمت تولید بیشتر سوق دهد. در این جلسه همچنین لایحه تأسیس وزارت صنایع سنگین به تصویب رسید و براساس این لایحه به منظور ایجاد بهره برداری و توسعه صنایع سنگین اعم از کوچک و بزرگ ریخته گری آهنگری، ماشین سازی، موتور سازی، مونتاژ، کشتی، هواپیما، و اتومبیل و پیشبرد تکنولوژی این صنایع و همچنین به منظور کاهش وابستگی و خود کفایی در صنایع کشور وزارت صنایع سنگین با وظایف و اختیاراتی چون تهیه قوانین و تدوین آئین نامه ضوابط مربوط به صنایع سنگین و نظارت بر اجرا به منظور کنترل فعالیتهای صنایع سنگین و ارائه راهنمائیهای فنی و اقتصادی تأسیس می‌گردد.

احکام دادگاه انقلاب لنگرود در مورد ٤ منافق

روابط عمومی سپاه پاسداران انقلاب اسلامی شهرستان لنگرود اعلام کرد دادگاه انقلاب اسلامی این شهر کار رسیدگی به پرونده اتهامی چهار تن از سرسپردگان منافقین را بجرم شرکت در راه پیمایی‌ها و تظاهرات غیر قانونی پخش نشریات و نوشتن اعلامیه‌های دست نویس و هواداری از مواضع منافقین مورد رسیدگی قرار گرفت. به گزارش واحد مرکزی خبر این دادگاه با رای خود عبدالرضا شریعتی فرزند رضا به پنج سال زندان و چهل ضربه شلاق محمد رضا شریعتی فرزند رضا به شش ماه زندان وچهل ضربه شلاق احمد خوش صولت فرزند مصیب سه ماه زندان و چهل ضربه شلاق و رضا بهارمست فرزند حسن به پنجاه ضربه شلاق و سه سال حبس تعلیقی محکوم کرد.

از سوی دیگر دادگاه انقلاب اسلامی شهرستان لنگرود کار رسیدگی به پرونده یوسف رفیق دوست را به اتهام استعمال تریاک به پایان رسانید و نامبرده را به سی ضربه شلاق در ملاء عام محکوم کرد.

صدای شما

مشکل احضار بخدمت مشمولین

متولدین ۳۷ تا ٤۱ مدتی است به خدمت احضار شده‌اند وتامدتی نه چندان‌دوردرپادگانهای مختلف کشور بخدمت مشغول میشوند. درصورتی که عده زیادی از این افراد درامتحانات تربیت معلمی شرکت کرده‌اند و درصورت قبول شدن امکان برگشت و دنبال کردن برنامه درسی خودرادارندازمسئولین میخواهم که فکری عاجلانه کنند.

مقیسه

* * * *

تجدیدنظر در رأی

بخاطر دخالت‌های بیجا یک آپارتمان که به۸ ورثه در گرج متعلق بود مصادره انقلابی شد امیدوارم باتوجه به سخنان امام امت تجدید نظری در این رای بکنند و اگرورثه مستحق‌تر هستند لااقل یک طبقه ازآپارتمان رابه آنان بازگردانند تازیلاتکلیفی نجات پیداکنند.

اکبر رئیسی

* * *

تقاضای مردم ازشهرداری

شهرداری تهران ازهمشهریان خود خواسته است که آشغال منازل رادرجوی آب نریزند ولی مسئله مهم این است که عده زیادی ازمأمورین شهرداری که موظف به جمع‌آوری آشغال هستند بعدازجمع کردن دریک لحظه آشغال جمع شده راداخل جوی آب میریزند اگراین مأمورین کارجمع آوری رامرتب و باپرنامه انجام دهند دیگر کسی اقدام به این عمل نمی‌کند.

آخوندی

* * *

تقسیم غیرمنصفانه

درخبرها داشتیم تعدادی درحدود ۱۸۵۰۰ تلفن به همشهریان داده میشود که اصلاً تقسیم این تلفن‌ها درسطح شهر منصفانه نبوده و بازهم مثل اینکه پارتی بازی درکار است شرکت تلفن برای مورد انتقاد قرار نگرفتن یک تعداد اندکی راهم به خیابان اکباتان اختصاص دادند که نگویند همه رابه بالای شهری‌ها دادند. نیست آخه بالاشهری‌ها خیلی انقلابی هستند.

قاسم
۷ سال منتظر تلفن

اطلاعیه دادستانی در مورد استفاده نامشروع از لباس پاسداری

دادستانی کل انقلاب اسلامی دررابطه با استفاده نامشروع اشرار و منحرفین از لباس مقدس پاسداری اطلاعیه‌ای بدین شرح در اختیار خبرگزاری پارس قرار داد.

بسمه تعالی

اخیراً مشاهده شده است افراد ضد انقلاب اشرار و منحرفین از صراط مستقیم با استفاده از لباس مقدس پاسداری مسلحانه به منازل اشخاص مراجعه و بعنوان عوامل کمیته یا سپاه اقدام به سرقت مسلحانه مینمایند.

بدین وسیله از ملت شریف و انقلابی ایران تقاضا میشود که اولاً صرف پوشیدن لباس نیروهای انتظامی و داشتن اسلحه مجوزی برای ورود افراد به منازل اشخاص نمی‌باشد و ثانیاً در برخورد با چنین مواردی صریحاً به مراکز سپاه، کمیته یا دیگر نیروهای انتظامی گزارش نمایند. و همچنین برادران سپاه و کمیته موظف هستند در صورت مشاهده چنین افرادی آنان را دستگیر و به دادستانی انقلاب اسلامی تحویل دهند.

روابط عمومی دادستانی کل انقلاب اسلامی

برای شکوفه‌ها

جنگ و دوستی

دوست من، سَلام

چندروز پیش،از بالای یک کوچه می‌گذشتم،چشمم به عِدّه‌ای از بَچّه‌ها افتاد، که کیفهای مَدرسه‌اِشان را به دیوار تکیه داده بودند و باهم دَعوا می‌کردند. دوتا از بَچّه‌ها باهم کتک‌کاری می‌کردند و دوسه تای دیگر هم دور آنها را گرفته بودند و سوت می‌کشیدند و آنها را تشویق می‌کردند،که بیشتر باهم دَعوا کُنند.

از دست این بَچّه‌های بَد خیلی عصبانی شدم. پایین آمدم و روی لبهٔ پَنجرهٔ یک خانه نشستم و گفتم: «بَچّه‌ها چرا دَعوا می‌کنید، مگر شما دشمن هم هستید؟»

بَچّه‌ها اول آن قدر سَرگرم دعوا و شلوغ بازی بودند که صدای مَن را نشنیدند.

بعد از مُدّت کوتاهی، ناگهان یکی از آن بَچّه‌های شیطان گفت: «بَچّه‌ها آن کلاغ سیاه را ببینید!»

بَچّه‌ها همه به طَرف من برگشتند.

هَمان بَچّهٔ شیطان به بَچّه‌ها گفت: «بَچّه‌ها بیایید به پای او سَنگ بزنیم تازَخمی بشود، آن وقت می‌توانیم او را بگیریم.»

همان بَچّه می‌خواست سنگ را به طَرف من بیندازَد که گفتم: «ای بَچّهٔ شَیطان تو خِجالتَ نمی‌کشی این کارها را می‌کُنی؟»

بَچّه‌ها خیلی تَعَجّب کردند و چیزی نَگفتند.

بایکی از پَنجه‌هایم سَرَم را خاراندَم و گفتم: «حالا بگویید چرا باهم دعوا می‌کردید؟» یکی از بَچّه‌ها گفت: «تمام تقصیرها به گردَن رضا است اگر او تِیلهٔ مرا برنداشته بود، دعوا راه نمی‌اُفتاد.»

که ناگهان همان پِسربَچّه‌ای که اِسمش رضا بود گفت: «مُجتَبیٰ دروغ می‌گوید، من تِیلهٔ او را برنداشته‌ام.»

داشت دوباره دعَوا شروع می‌شد که باصدای بلند گفتم: «بس کنید، شما خِجالت نمی‌کشید به خاطر یک‌تِیلهٔ این طور به جان هم می‌اُفتید و به جای این که به هم کمک کنید و باهم دوست باشید مثل دوتا دشمن باهم می‌جَنگید؟»

یکی از بَچّه‌ها گفت: «آقا کلاغه ما که تفنگ نداریم تاباهم بجنگیم.»

نَفَسی تازه کردَم‌و گفتم: «همه که باتفنگ باهم نمی‌جنگند، یک عِدّه باحرفهای بَدو ناسزا باهم می‌جنگند و یک عِدّه هم با کتک‌کاری.»

رضا گفت: «ماهمَه باهم دوست هستیم، همین طوری دَعوایمان شد.»

گفتم: «بَچّه‌ها یادتان باشد که همهٔ مُشکِلات بادوستی و مهربانی بِهتر حَل می‌شود.»

یکی از بَچّه‌ها به دیوار تکیه داد و گفت: «اگر یکی زُورَش بیشتر باشد آن وقت چه کار کنیم.»

گفتم: «زُور بازو برای باز کردن گرهٔ بَعضی از مُشکلات خوب است ولی بیشتر مُشکلاتِ باعقل و فِکر درست می‌شود.»

بَچّه‌ای که می‌خواست به طرف مَن سنگ بیندازد؟گفت: «آقا کلاغه ببخشید، نمی‌دانستم که شما این قَدر مِهربان هَستید و گرنه به طرف شما سَنگ نمی‌انداختم.»

گفتم: «عیبی نَدارد ولی یادت باشد که وظیفهٔ تو این است که باهمه خوش رفتاری کنی. حالا طرف می‌خواهد مِهربان باشد یا نباشد.»

بَچّه‌ها دستهایشان را به هم گرفتند و از من خداحافظی کردند و به راه افتادند.

دوست تو آقا کلاغه

برای شکوفه‌ها

جدول

کلیدهای جدول:

۱- اُتاقکی که به وسیلهٔ اسب کشیده می‌شود=۱٦+۲+۱۱+۸

۲- در کمَان می‌گذارند و پرتاب می‌کنند =۱۹+۲٤+۲۱

۳- رنگ آسمان است =۹+۳+۲۵

٤- در زَمین می‌کَنَند و از آن آب یا نفت بیرون می‌آورند =٤+۱۲+۵

۵- مُفت و بی‌پول =۱+۱٤+۷+۱۵+۱۷

٦- فِلزی مُحکم و سَخت =۲۰+۲۲+۱۳

۷- در آب زندگی می‌کند و با آبشش تنفس می‌کند =۱۸+۲۳+٦+۱۰

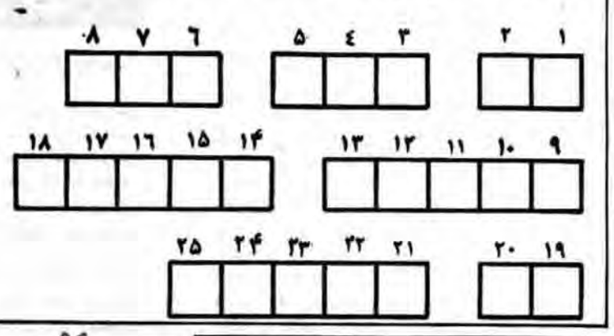

جواب نامه‌ها

دوست من، **آقای سیاوش امیرسرداری** از جبهه سَرپُل ذَهاب، از جَدولی که فرستاده بودید، خیلی مَمنون هستم، ولی باید به شما و همه دوستان خوبم بگویم، جدولهایی که می‌فرستید سعی کنید جواب جدول آن در مورد بَچّه‌ها باشد.

دوستان من از **مدرسه راهنمائی منتظری فلاورجان** شما اگر نقاشی، قِصّه و یا مَطلبِ زیبایی دارید می‌توانید آن را برای من بفرستید. اگر خوب و مناسب بود حتماً آنها را چاپ می‌کنم.

دوست من، **مصطفی شاهمرادی از چارگان**. سعی کن جوکها و قِصّه‌های بهتری بفرستی.

دوستان من، منتظر نامه‌ها و مطالب زیبای شما هستم.

بازی

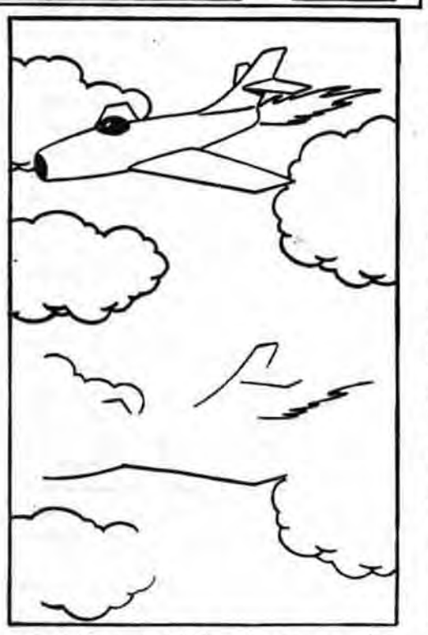

هواپیما ی دوم را در لابلای ابرها کامل کن

خانه‌هایی که نقطه دارد با مداد سیاه کن تا شکل موردنظر پیدا شود

با پیام فقیه عالیقدر حضرت آیت ا... منتظری:

مراسم بزرگداشت شهدای فتح بستان امروز درمدرسه عالی شهید مطهری برگزار میشود

بمنظور گرامی داشت شهدای فتح بستان و بمناسبت اولین سالگرد شهادت سرگرد خلبان احمد کشوری ستاد مشترک ارتش جمهوری اسلامی ایران اطلاعیه‌های جداگانه‌ای منتشر کرد.

به گزارش خبرگزاری پارس ستاد مشترک ارتش جمهوری اسلامی ایران در این اطلاعیه‌ها ضمن تجلیل از مقام والای شهدای انقلاب اسلامی اعلام کرد که بمناسبت بزرگداشت شهدای فتح بستان وتجلیل از فداکاری و رشادت سرگرد شهید احمد کشوری امروز (پنجشنبه)۶۰/۹/۱۹ از ساعت ۳ الی ۵ بعدازظهر مراسمی با قرائت پیام فقیه عالیقدر حضرت آیت الله منتظری در مدرسه عالی شهید مطهری برگزار خواهد شد.

دعوت دادستانی کل انقلاب از نمایندگی‌های دادستانی

دادستانی کل انقلاب اسلامی اطلاعیه‌ای بدین شرح انتشار داد

بسمه تعالی

از دادستانی کل انقلاب اسلامی به کلیه نمایندگیهای دادستانی کل انقلاب جهت هماهنگی بیشتر بین نمایندگیها و حامه عمل پوشاندن به پیام اخیر رهبری بزرگ انقلاب امام خمینی به کلیه نمایندگیهای دادستانی کل در هر ارگانی اعم از دولتی و غیر دولتی ابلاغ میشود راس ساعت ۱۴/۳۰ بعدازظهر ۶۰/۹/۲۴ با در دست داشتن اصل ابلاغ نمایندگی و کارت شناسائی در دادستانی کل انقلاب حضور بهم رسانند. ضمنا عدم حضور بموقع موجب ابطال حکم صادره خواهد بود.

در دادگاه انقلاب ارتش:

محاکمه رضامرزبان نماینده بختیار در شاخه سیاسی کودتای نوژه آغاز شد

اولین جلسه دادگاه انقلاب اسلامی ارتش پیش از ظهر امروز جهت بررسی اتهامات رضا حاج مرزبان متهم به شرکت فعال در کودتای نافرجام تیرماه ۵۹، فعالیت جهت تحکیم دولت آمریکایی بختیار، همکاری با حزب منحله و آمریکائی خلق مسلمان، فراری دادن افراد طاغوتی از کشور آغاز شد و به مدت دو ساعت ادامه داشت.

جلسه دادگاه به ریاست حجت‌الاسلام محمدری شهری حاکم شرع و رئیس دادگاههای انقلاب ارتش و با تلاوت آیاتی از قرآن مجید آغاز و سپس دادستان انقلاب ارتش متن کیفرخواست را قرائت و از رئیس دادگاه تقاضای صدورحکم شرعی نمود.

متهم آنگاه بدفاع قسمتی از اتهامات خود پرداخت و جلسه بعدی به روز سه‌شنبه هفته آینده موکول شد.

در کیفرخواست رضا مرزبان چنین آمده است:

غیرنظامی رضا حاج مرزبان فرزند محمدحسن- شماره شناسنامه ۴۰۹۰۲ متولد ۱۳۱۵ تهران- تبعه ایران- لیسانس الکترونیک ومدیریت دارای همسر و فرزند و فاقد پیشینه کیفری.

موارد اتهام بطورخلاصه بدین شرح میباشد:

۱- شرکت فعال در کودتای نافرجام تیرماه ۵۹ علیه جمهوری اسلامی ایران بصورت یکی از رهبران شاخه سیاسی و ارائه رهنمود به گروههای مخالف سیاسی و تقویت و تشکل مخالفان رژیم.

۲- فعالیت چشمگیر جهت خروج عوامل ضدانقلاب از کشور

۳- داشتن نمایندگی نامالاختیار از طرف شاپور بختیار در هسته مرکزی شاخه سیاسی کودتای نافرجام و همکاری همه‌جانبه با دولت بختیار بعنوان مشاوراطلاعاتی و امنیتی بختیار.در این کیفرخواست همچنین به فعالیتهای متهم قبل و بعد از انقلاب اسلامی اشاره شده و آمده است که متهم از جانب بختیار به پاریس رفت تا با امام ملاقات کند که امام وی را نپذیرفت.

گزارش خبرنگار خبرگزاری پارس از این جلسه همچنین حاکی است که متهم اکثر موارد اتهامات را رد کرده و یا تحریف شده دانست وگفت من هیچگاه عضو کابینه بختیارنبودم و تخصصی نیز در امور امنیتی ندارم که مشاور اطلاعاتی و امنیتی بختیار باشم ولی با او ملاقات و صحبت میکردم که در برخی امورمخالفت خود را اعلام میداشتم و سفر من نیز به پاریس جهت ملاقات با رهبرانقلاب صرفاً بدلیل جلوگیری از حوزریزیهای احتمالی بود.

بایدتربیت،تربیت‌قرآنی‌باشد

بقیه از صفحه۱۲

کشور حدود سه چهار هزار نفر ما قاضی لازم داریم وچندین هزار نفر مبلغ لازم داریم بلادی هست که الان یک نفر مبلغ یک نفر روحانی آنجا نیست این حوزهائیکه افراد زیاد در آنهاست اجتماع زیاد هست باید توجه به این مسئله داشته باشند که آمدن و درس خواندن به حسب امر خدای تبارک و تعالی مقدمه انذار است مقدمه اینست که بروند در بلاد خودشان یا بلاد دیگر مردم را تربیت کنند

مشکلات کشور را گوشزد کنند امروز دیگر ما عذری نداریم که بگوئیم نمیتوانستیم، امروز میتوانیم همه کارها را بکنیم و البته محتاج به صرف طولانی وقت است و چون تکلیف است باید بکنیم مدرسین حوزه ها خصوصاً حوزه علمیه قم، فضلای حوزه‌های قم ومشهد و سایر حوزه ها باید ترتیبی بدهند که این احتیاجی که در سرتاسر کشور به ملا هست، به مبلغ هست، به قاضی هست اینرا رفع کنند اگر چنانچه الان وضع قضا برخلاف یک موازینی که باید بشود، خدای نخواسته انجام بگیرد این بعهده ماست که نگذاریم انجام بگیرد، بعهده علمای بلاد و علمای حوزه‌های علمیه است که نگذارند اینطور بشود افراد بیایند در حوزه ها و بروند باید رفت و آمد باشد، یک دسته معلم و مدرس ثابت و یک دسته های اکثریتی وقتی که آمدند و کار خودشان را انجام دادند خودشانرا موظف بدانند که بروند در بین مردم در یکجا متورم نشود و در یک جا هیچ.

● اشخاصی که در حوزه ها درس میخوانند در همه بلاد اداء وظیفه کنند

اینطور نباشد که یک شخصی در حوزه هیچ فعالیت نداشته باشد و معذلک بماند این بحسب وضع کشور ما مشروع نیست امروز کسانی که کار خودشانرا تمام کردند، تحصیل خودشانرا تمام کردند لکن در حوزه ها فعالیت تدریسی و فعالیتهای تبلیغاتی و اینها ندارند، اینها باید بروند در بلاد دیگر که محتاج هستند و در آنجا اداء وظیفه کنند باید اشخاص، همان طلاب جوان که مشغول به تحصیل هم هستند علاوه بر اینکه ایام تعطیل را باید بروند و تبلیغ کنند سرتاسر کشور و آنوقتها هم تا اندازه ای میروند در غیر ایام تعطیل هم به حسب نوبت، قرار داد نگذارند همه جای ایران، یعنی بسیاری از جاهای ایران بی روحانی بماند بسیاری از جاهای ایران بی مبلغ بماند باید اینها تکلیف دارند، تکلیف شرعی الهی دارند که تبلیغ کنند و احکام اسلام را به مردم بفهمانند.

تحصیل وسیله است از برای تربیت، آیه نفر میفرماید که چرا نمیروید تحصیل کنید تا برگردید مردم را انذار کنید تحصیل برای اینست که مردم انذار بشوند به مردم مسائل گفته بشود.

حوزه‌ها باید حوزه‌های فقه باشد

البته حوزه‌ها باید باشد، حوزه‌های فقه باید باشد لکن این مسئله را هم باید منسی نشود ممکن است که در سال یک عده قابل اینکه هم درس بخوانند و هم تبلیغ بکنند و هم مردم را آگاه کنند درغیر ایام تعطیل هم به حسب نوبت قرار بدهند که یعنی مدرسین آنجا، مراجع قرار بدهند به حسب نوبت یک عده‌ای چند ماه اینجا- دو سه ماه اینجا، دو سه ماه هم جای دیگر ما میخواهیم تکلیف الهی را ادا کنیم همانطور که تحصیل یک تکلیفی است- تبلیغ بالاتر است از او، تحصیل مقدمه تبلیغ است، مقدمه انذار مردم است، دانشگاهها هم همینطور است ما یک وقت چشم باز کردیم، ایران چشم باز کرد، دانشگاه چشم باز کرد دید از آن اختناق بیرون آمده است آنوقت یک دسته‌ای بودند که هر مطلب خاصی را داشتند در دانشگاه به مغز جوانهای پاک ما وارد میکردند و کسی هم حق نداشت یک کلمه بگوید

● امروز برای دانشگاه عذری نیست

لکن حالائی که این اختناق فکری و اختناق عملی از بین رفته است عذری از برای دانشگاهیها ، روشنفکرها و اشخاصی که میتوانند این دانشگاه را بطور صحیح اداره کنند، عذری نمانده است. جواب خدا را باید بدهند، باید دردانشگاه همانطوریکه علوم مادی تدریس میشود، علوم معنوی تدریس بشود باید آن امور انسانی، امور تربیتی به دست اشخاص که بدانند تربیت اسلامی چی است وبدانند اسلام چی است.

● اسلام از همه مکتبها درامور انسانی عمیق تر است

گمان نکنند این بعض ازاین اشخاص که دراسلام راجع به جامعه چیزی نیست یا راجع به فرض کنید امور تربیتی کم است، اسلام عمیقتر از همه جا و از همه مکتبها راجع به امور انسانی وراجع به امور تربیتی دارد که درراس مسائل اسلام است چنانچه امور اقتصادی دارد ما نمیتوانیم امروز همانطوری که انبار میکردند از غرب برای ما سوغات می‌آوردند ودردانشگاههای ما بچه‌های مارا فاسد میکردند امروز هم بنشینیم که مغزهائیکه تربیت غربی دارند برای ما تربیت کنند، بچه‌های مارا باید تربیت، تربیت قرآنی باشد. قرآن غنی ترین کتابهای عالم است درتربیت، درتعلیم وتربیت، منتهی متخصص لازم دارد. اینطور نیست که بعضی گمان کردند که ما دوتا آیه را بلدیم پس ما قرآن شناسیم، اسلام شناسیم، کسانی که قرآن را از رو نمیتوانند درست بخوانند خودشانرا اسلام‌شناس حساب میکنند، کسانی که اطلاع ازاحکام اسلام ندارند از اقتصاد اسلام ندارند، از فرهنگ اسلام ندارند، از علوم عقلی اسلام اطلاع ندارند، اینها میگویند که دراسلام نیست خوب تو که اطلاع نداری به چه مناسبتی یک همچون حرفی میزنی.

● درعلوم انسانی ازحوزه‌ها استعداد کنید

متخصص لازم است ودراین امرباید از حوزه‌های علمیه متخصص بیاورند، دستشان را درازکنند پیش حوزه‌های علمیه که درآنجا این نحو متخصصین هست ودانشگاه را بازکنند لکن علوم انسانی‌اش را بتدریج از دانشمندانی که درحوزه‌های ایران هست وخصوصا درحوزه علمیه قم استعداد کنند. و همینطور ما درسابق، جماعت وجمعه، جماعت داشتیم، جمعه هم کمی داشتیم بین برادران اهل سنت ما رایج تر بود لکن نه آنها ونه ما نمیتوانستیم مسائل روز را درخطبه‌های جمعه بیان کنیم، مسائل سیاسی را بیان کنیم از باب اینکه اختناق بود امروز که این اختناق برداشته شده است باید ائمه جماعات وائمه جمعات همه‌شان توجه کنند به اینکه تکلیفشان اینست که مسائل را به ملت بگویند توجه بدهند مردم‌را به مسائل سیاسی، به مسائل اجتماعی، خصوصاً ائمه جمعه که بحمدا... امروز درسرتاسر کشور جمعه‌ها بسیار خوب است و مردم هم باید بیشتر باز توجه کنند مردم خودشانرا غنی ندانند راجع به مسائل، این مسائل، مسائلی است که باید بروند و گوش کنند و عمل کنند.

●باید داوطلبین به جبهه‌هابروند

و همینطور ناگهان ما بیدار شدیم ازخواب که محتاج بودیم به پاسدار، لکن مردم خودشان این مسئله را حل کردند و امروز هم که احتیاج بازهست و در جبهه‌ها احتیاج هست باید داوطلب‌ها زیادتر باشند و بروند و نگذارند که درآنجا جوانهائی که هستند، خسته بشوند.

در هرصورت همانطوریکه عرض کردم ما ناگهان وارد شدیم در یک رژیمی که منسی شده بود به حسب واقع، احکام اسلام در این رژیمها اصلاً نبود، احکام اسلام باید اداره کند کشور را، باید اداره کند مملکت را، اصلاً منسی بود و افکار غرب ادامه میکرد ما را، مستشارهای غرب می‌آمدند و میخواستند ما را اداره کنند. آنروز همه عذر داشتید از باب اینکه قدرت نداشتید اما امروز که بحمدا... فهمیدید که قدرت دارید، اجتماع کردید قدرت‌تعالی کردید، خدای تبارک و تعالی به شما قدرت عنایت کرد و این خارها را از سر راه برداشتید.

●ما در نیمه راه هستیم

امروز دیگر همه ملت موظف است به وظیفه الهی که درصحنه حاضر باشد اگر غفلت کند، ازاین باب گرگها خواهند آنها را خورد، باید در صحنه‌ها حاضر باشند ائمه جمعه و جماعت مردم را ارشاد کنند و حضور آنها را درصحنه گوشزد کنند و بحمدا... خود مردم حاضرند توجه کنند به اینکه ما در نیمه‌راه هستیم ما راه را طی نکردیم راه ما آنروز تمام میشود که همه احکام اسلام جاری بشود و آن روز به کمال میرسد که مستضعفین جهان از زیربار مستکبرین خارج بشوند و من از خدای تبارک و تعالی خواستارم که شما برادرها را که در نماز جمعه آنطور فعالیت میکنید و تنظیم میکنید امور را و امر مهمی است این امر، و آنهائی که در کارهای دیگر مشغول هستند همه را موفق کند و همه ما موفق به عمل به اسلام و امور تربیتی بشویم.

اعزام به جبهه

کرمان- بامداد دیروز جمعی از برادران متخصص در امور فنی جهاد دانشگاهی استان کرمان جهت یاری رزمندگان اسلام داوطلبانه عازم جبهه‌های نبرد حق علیه باطل شدند.

تساوی تیم فوتبال جنگ‌زدگان با شاهین

اعضای تیم فوتبال جنگ‌زدگان خوزستان درعکس دیده می‌شود.

روز دوشنبه (بعد از ظهر) دو تیم فوتبال جنگ زدگان خوزستان و تیم شاهین تهران درورزشگاه شیرودی به دیدار هم رفتند.

توپ را تیم شاهین به گردش درآورد و در همان آغاز بازی شاهین توانست توسط آبیاری با یک شوت زیبا اولین گل را به ثبت برساند.بعد از این گل شاهین از تب و تاب افتاد تا اینکه در دقیقهٔ ۲۰تیم جنگ زدگان با همکاری و یک حمله گسترده توانستند نتیجهٔ بازی را عوض کنند بدین صورت که بعد از چند رفت و برگشت توپ به خادم پیر بازیکن خوش تکنیک خرمشهر رسید و این بازیکن به راحتی توردروازهٔ شاهین را تکان داد.

در دقیقهٔ ۳۵بار دیگر شاهین بعد از حملاتی چند توانست به دومین گل خوددست پیدا کند و این بار علی حیدری توپی را که از جناح چپ سانتر نمود بدون اینکه دروازبان حریف عکس العملی نشان دهد به تور چسباند و شاهین را صاحب دومین گل نمود نیمه اول دیدار با همین نتیجه به پایان رسید در نیمهٔ دوم تیم جنگ زدگان از همان آغاز بر بازی مسلط شد و حملات پی در پی را برروی دروازهٔ شاهین تدارک دید تا اینکه سرانجام در دقیقهٔ ۸۵ خادم پیر توانست دروازهٔ شاهین را باز کند بعد از این گل تیم جنگ زدگان می‌توانست نتیجهٔ بازی را تغییر دهد که داور در سوت خود دمید و پایان بازی را اعلام نمودو بازی با همان نتیجهٔ ۲بر۲مساوی به پایان رسید. بازیکنان جنگزدگان:جهانبخش داراب پور (یوسفعلی) حبیب گله داری، کریم بشکار(کاپیتان) حبیب ا... حسین زاده، علی شوشتری، ایوب پور جانکی (نادر نظری) نادر اسدالله زاده، علی پورآفریقا، (سیروس همتی) علی بشاگردی(مطوری) عبدالرزاق خادم پیرو مکی برونه (شهنام اردشیرزاده)

مربی: منوچهر سالیا

بازیکنان شاهین: حمید نور محمد (فریاد شیران) امیرخانی(قره خانلو) مهدی رضا بیگی، مهدی دینور زاده، امیر مرزوقی، عباس موسیوند، رحیم یوسفی(صادق کلاهی) محمود حقیقیان، علی حیدری، حمید مجد تیموری و جمشید آبیاری (مهدی عباسی)مربی: رحیمی .

برنامه استفاده از استخر ورزشگاه شهیدشیرودی

تهران- خبرگزاری پارس- انجمن اسلامی ورزشهای آبی جمهوری اسلامی ایران درجهت پیشبردفنون شنا برنامه استفاده ازاستخرشنای ورزشگاه شهید شیرودی را بشرح زیر اعلام می‌کند.

۱- ساعت ۱۶الی ۱۷/۳۰روزهای زوج کلاس آموزش مخصوص برادران زیر۱۴سال

۲- ساعت ۱۳ الی ۱۴/۳۰ روزهای زوج بصورت آزاد دراختیار برادران

۳- روزهای۵شنبه ازساعت ۸بامداد الی۱۶/۶۰ درسه نوبت صورت آزاد ویژه خواهران.

قرعه‌کشی مسابقات فوتبال جام حذفی باشگاه‌های تهران(جام ۲۲بهمن

هیات فوتبال ازکلیه مربیان فوتبال تیمهای دسته اول، دوم، سوم باشگاههای تهران دعوت بعمل آورد تا برای انجام قرعه‌کشی جام حذفی(جام ۲۲بهمن) راس ساعت ۱۶ روزدوشنبه ۲۳ آذرماه جاری درمسجد ورزشگاه شهید شیرودی حضور بهم رسانند.

اخبار ورزشی شهرستانها

ارومیه بسکتبال جام طریق‌القدس

دردنباله مسابقات بسکتبال تشویقی جام طریق‌القدس که دراروميه جریان دارد تیمهای سبلان و آرارات با یکدیگر روبروشدند درپایان این مسابقه تیم سبلان با نتیجه ۹۶ بر ۵۱ به پیروزی رسید دنباله مسابقات همچنان در روزهای فرد و جمعه‌ها ادامه دارد.

اردکان: مسابقات والیبال جام ۱۳آبان

مسابقات والیبال شهرستان سپیدان بپایان رسید و تیمهای سپاه بیدی و چهارمورمقامهای اول تا سوم مسابقات را کسب کردند.

این مسابقات به مناسبت ۱۳آبان ازبیست‌وهشتم ماه گذشته بین چهارتیم دراردکان آغازشده بود.

یزد: مسابقات بسکتبال جام شهید پاک‌نژاد

بمناسبت گرامیداشت مقام شهید و ارج نهادن به خدمات ارزنده شهیددیارمان دکترسیدرضا پاک‌نژاد نماینده شهید مردم یزد درمجلس شورای اسلامی یک دوره مسابقه بسکتبال تحت عنوان جام شهید دکتر حمیدرضاپاک نژاد با شرکت تیمهای یزد درسالن تختی یزد آغازشد.

به گزارش واحد مرکزی خبر درآغازاین مسابقات ابتداء آیاتی از کلامالله مجید تلاوت گردید و سپس به وسیله یکی از ورزشکاران ازمقام شهدای انقلاب به ویژه شهید دکتر پاک‌نژاد تحلیل بعمل آمد.

سپس مسابقه‌ای بین تیمهای جوانان تختی و منتخب یزد انجام شد که در نتیجه تیم جوانان تختی با نتیجه ۶۳ بر ۶۱ به پیروزی رسید. این مسابقات تا شناخت تیم قهرمان روزهای شنبه دوشنبه وچهارشنبه هر هفته برگزار می‌شود

تهران: گیلان قهرمان کشتی جودو شد

تیم کشتی جودو استان گیلان که بمنظور شرکت در مسابقات شش جانبه جودو به تهران سفر کرده بود با کسب سه مدال طلا و دونقره به رشت بازگشت نفرات اعزامی کشتی جودو گیلان که موفق به کسب مدال شده‌اند به این شرح میباشند..

در وزن۵۵ کیلو گرم حسین مکنت‌جو مدال طلا- ۶۵ کیلوگرم محمد عصمت جو مدال طلا- ۷۱ کیلوگرم محمد گوهری مدال طلا- ۷۸ کیلوگرم علی ژاله پور مدال نقره و ۹۵ کیلوگرم مسعود گوهری مدال نقره. همچنین در جمع امتیازات تیم گیلان با کسب ۲۶ امتیاز به مقام اول این مسابقات دست یافت.

کرمانشاه : مسابقات والیبال جام شهیدان

بنقل از اداره کل تربیت بدنی استان کرمانشاهان در ادامه مسابقات والیبال وبسکتبال جام شهیدان رجائی و باهنر که در بخش صحنه جریان دارد این نتایج بدست آمد.

در والیبال تیم شهید لطفی ۳ بر یک تیم شهید گردکانه را مغلوب کرد و تیم استقلال ۳ بر۲ تیم معلم را شکست داد. در بسکتبال تیم شهید گردکانه با نتیجه ۳۸ بر ۲۰ از سد تیم غفوریان گذشت.

دنباله مسابقات همچنان ادامه دارد.

از ۳۰ دی تا ٤ بهمن توسط سپاه پاسداران:

سمینار انقلاب‌ورزشی‌برگزارمی‌گردد

مسئولین تربیت بدنی سپاه پاسداران انقلاب اسلامی در یک مصاحبه مطبوعاتی با نمایندگان رسانه‌های گروهی شرکت کردند. درآغاز این مصاحبه برادر مصطفی بیابانی معاون تربیت بدنی سپاه پاسداران ضمن برشمردن ضرورتهای تشکیل تربیت بدنی سپاه پاسداران گفت: وظیفه اصلی‌تربیت بدنی سپاه پاسداران انقلاب اسلامی آماده نمودن ابعاد جسمانی برادران پاسدار و ارتش ۲۰ میلیونی براساس اهداف تربیتی اسلام عزیز می‌باشد.

وی افزود تربیت بدنی سپاه پاسداران موظف است برای حرکت درمسیر مکتب که منجر شود به حاکم شدن قوانین الهی، به تعیین اهداف خط مشی و برنامه‌های تربیت بدنی در اسلام بپردازد تا روشن‌تر و پرتوانتر «طبق احکام الهی» بتواند در این امور با مسائل برخورد کند.

از این رو بواسطه اینکه ارگانهای دیگری در کشور اسلامیمان هم بدین مهم (تربیت بدنی) مشغولند لازم دیده‌ایم این عمل تعیین اهداف و خط مشی و برنامه‌های تربیت بدنی در اسلام، با وسعت بیشتری انجام بپذیرد. تا انشاءا... درآینده تمامی ارگانها و نهادهای دست اندرکار براساس یک خط مشی مشخص و در یک مسیر بسوی یک هدف معلوم حرکت نمایند. تا انرژی نیروهای انقلاب اسلامی به هرز نرود.

در ادامه این مصاحبه علیرضا ملکزاده یکی دیگر از اعضای تربیت بدنی سپاه اظهار داشت به منظور تحقق آرمان فوق تربیت بدنی سپاه پاسداران انقلاب اسلامی در نظر دارد از تاریخ ۳۰ دی الی ٤ بهمن ۱۳۶۰ سمیناری در رابطه با مباحث زیر بنام سمینار انقلاب ورزشی تشکیل دهد.

۱- بررسی فلسفه تاریخی ورزش در جهان و وضعیت فعلی آن

۲- بررسی فلسفه تاریخی ورزش در ایران و وضعیت فعلی آن

۳- بررسی فلسفه وجودی و حدود تشکیلات- سیاستهای آموزشی- ارزیابی دانش‌آموز- معلم- مالی تدارکاتی- مذهبی- سیاسی- اخلاقی گسترش وورزش تربیت بدنی و ورزش در اسلام. (خواهران هم در این مهم سهیم خواهند بود)

٤- طریقه انتقال آن به تربیت بدنی مطلوب که همان مسیر تربیتی اسلام است.

این سمینار دارای دو کمیسیون است که در هر کمیسیون مسائل زیر بررسی خواهد شد.

کمیسیون یک- بررسی فلسفه تاریخی تربیت بدنی و ورزش درجهان و ایران و وضعیت فعلی آن.

● علت بوجود آمدن و اهداف تربیت بدنی و ورزش در جهان

● مبدا وجود تربیت بدنی و ورزش در کجای تاریخ و توسط چه افرادی بوده است؟

● در طول تاریخ تربیت بدنی ورزش در جهان چه سیاستهای برآن حاکم بوده و علت حاکمیت و ثمره حاکمیت آن تربیت بدنی و ورزش در جهان فعلاً چه نقشی دارد. (اقتصادی- سیاسی مذهبی)

● دیدگاههای جهان غرب و شرق نسبت به مسئله تربیت بدنی و ورزش چیست؟

● ایرانیان از چه زمانی به ورزش پرداختهاند و چه ورزشهایی و علت آن چه بوده؟

● ورزش از ابتدا شروع در ایران تا اواخر حکومت قاجاریه در چه وضعیتی به سرمیبرده است؟

● درزمان حکومت طاغوتیان، ورزش چه خطی را پیشه خود نمود و علتهای آن.

● عملکرد تربیت بدنی و ورزش با روی کار آمدن خط امام تا امروز (آذر ۱۳۶۰)

● عملکرد تربیت بدنی و ورزش در دوران حکومت لیبرالها.

کمیسیون دو- تربیت بدنی و ورزش در اسلام و طرق انتقال به آن .

● انسان در اسلام و اهداف تربیتی آن

● اهداف تربیت بدنی و جای آن در تعلیم و تربیت انسان

● حدود شرعی تربیت بدنی و ورزش (لباس- محیط- روابط- آموزش) میزان- نوع (خواهران هم منظورند).

● تشکیلات تربیت بدنی و ورزش در اسلام و طرق انتقال به آن.

الف- وضعیت اداری

ب- مالی

ج- آموزشی

د- تدارکاتی

سیاستهای تبلیغاتی

ه- مسابقات و رقابت.

به گزارش خبرنگار خبرگزاری پارس در این مصاحبه مسئولان ورزش سپاه پاسداران همچنین اظهار داشتند.

امیدواریم با یاری خداوند قادر متعال و همکاری و همفکری همه خواهران و برادران متعهد و علاقمند به مکتبی شدن ورزش بتوانیم قدمی هرچند کوچک در این راه برداریم.

درپایان این مصاحبه خبرنگاران شرکت کننده به مسئولان تربیت بدنی پیشنهاد کردند برای یازده مطلوبتر تربیت بدنی سپاه پاسداران بصورت مستقل و بدون وابستگی به سازمان تربیت‌بدنی جمهوری اسلامی ایران عمل نمایند. از این پیشنهاد مسئولان تربیت بدنی سپاه پاسداران استقبال کردند.

استمداد از تمام هموطنان انساندوست

عکس فوق محمد تقی بهفر ساکن کرج مدت ۲۰روز است از منزل خارج گردیده و تاکنون مراجعه ننموده از کسانیکه از وی خبر دارند با تلفنهای ۸۱۰۳۳-۸۹۰۲۹کرج تماس گرفته تا همسرش را از جنون و پدرومادر پیرش را از نگرانی برهانند.

آگهی مناقصه

شرکت کارخانجات مقدم تهیه طرح، اجرای و نظارت سیستم آتش‌نشانی و حفاظتی کارخانجات خود را به مناقصه میگذارد علاقمندان میتوانند جهت رویت محل و ارائه طرح و پیشنهاد تا تاریخ ۶۰/۹/۳۰ بمحل کارخانجات مقدم واقع در نظرآباد کرج تلفن ۳۰۵۵۹۰ و ۳۹۲۰۸۰ و ۳۱۸۸۷۹ مراجعه فرمایند.

وزارت بازرگانی

مرکز تهیه و توزیع ابزارآلات
بسمه تعالی

درجهت تحقق بخشیدن اصل ٤٤قانون اساسی جمهوری اسلامی ایران مرکز تهیه و توزیع ابزارآلات کالاهای وارداتی خود را بشرح ذیل اعلام میدارد:

نوع کالا	قیمت واحد فروش مرکز
۱- قیچی خیاطی دسته‌نارنجی ۸/۵اینچ	۸٤۰ریال هردوجین
۲- قیچی خیاطی دسته‌کرلیک ۸/۵اینچ	۱۹۸۰ ریال هردوجین
۳- اره دسته‌چوبی ۵تیغه‌ای	۱٤۰ریال هرسری
٤- اره دسته‌پلاستیک ۵تیغه‌ای	۱۳۵ریال هرسری
۵- پیچ‌گوشتی ۷عددیB-۹۷۰	۳۰۰ریال هرسری
٦- پیچ‌گوشتی ۷عددیB-۱۷۰	۳۸۰ریال هرسری
۷- بیلچه دسته کرم	٦۰ریال هرعدد
۸- بیلچه دسته قهوه‌ای	٦۵ریال هرعدد
۹- قیچی باغبانی تفلن۸۳۰-P	۳۵۰ریال هرعدد
۱۰- قیچی باغبانی KG-۲۳۰	۲۸۰ریال هرعدد
۱۱- قیچی باغبانی ۹۰۱۰	۲۸۰ریال هرعدد
۱۲- قیچی باغبانی متوسط	۲۵۰ریال هرعدد
۱۳- قیچی باغبانی ستاره‌نشان۲۵۱٤-۵۱	۲۵۰ریال هرعدد
۱٤- قیچی معمولی	۲۳۰ریال هرعدد
۱۵- انبرقفلی نمره ۱۰	۱۷۰ریال هرعدد
۱٦- بیل‌سرگردکوچک ژاپنی	۳٦۰ریال هرعدد
۱۷- بیل سرگردبزرگ ژاپنی	٤۰۰ریال هرعدد
۱۸- آچاربکس اعلا۲۵قطعه	۹۹۰ریال هرعدد
۱۹- آچاربکس اعلا ٤۰قطعه	۳٦۰ریال هرعدد

ازکلیه نهادهای انقلابی و ارگانهای دولتی و شرکت تعاونیهای اصناف، محلی، کارگری درتهران و شهرستانها دعوت می‌نماید جهت دریافت سهمیه خود با دردست داشتن مدارک ذیل به این مرکزواقع درخیابان سپهبدقرنی- شماره ۱۳۹ طبقه ٤مراجعه نمایند.

ضمناً از استانداریها و ادارات بازرگانی استان تقاضامیشود درمورد نحوه توزیع کالاهای واگذاری شده توسط مرکزنظارت دقیق بعمل آورند.

۱- تائیدیه سازمان مرکزی تعاون کشور
۲- یکبرگ فتوکپی روزنامه رسمی کشور
۳- معرفی نامه نماینده شرکت تعاونی
٤- درمورد شرکت تعاونی شهرستانها تائیدیه اداره کل بازرگانی ضروری است.

روابط عمومی مرکزتهیه و توزیع ابزارآلات

۲۵۰٤۱- م‌الف

پاسخ سئوالات سیاسی شما

س- آیا طرحی که اخیراً از سوی۱۵تن از نمایندگان دررابطه با اصلاحات ارضی تقدیم مجلس گردید همان طرح شورای انقلاب است یا باآن فرق دارد و نظر روزنامه درباره این طرح چیست؟

ج- این طرح که چندی پیش توسط عده‌ای ازنمایندگان تقدیم مجلس شد، طرحی مجزا و کاملاً متفاوت باطرحی است که آیتا... منتظری و آیتا... مشکینی و شهید مظلوم آیتا... بهشتی تهیه نمودند و شورای انقلاب نیز تصویب کرد.

گویا طرحی درهمین زمینه درهیات دولت مطرح است که آنچه ازگفته‌های وزیر کشاورزی درمصاحبه‌اش استنباط می‌شود این طرح، همان طرح اصلاحات ارضی شورای انقلاب است طرح تقدیمی ۱۵تن از نمایندگان فعلاً درکمیسیونهای ذیربط برای رسیدگی و بررسی درنوبت قراردارد. پرواضح است روی طرحی که هنوزجهت رسیدگی درنوبت قراردارد و هیچ تصمیمی روی آن گرفته نشده است و درجلسات علنی مجلس نیزمطرح نگردیده است روزنامه نمی‌تواند نظری داشته باشد.

اما درهمین زمینه طی تماسی که با حجت‌الاسلام فاضل هرندی نماینده اقلید و رئیس کمیسیون کشاورزی داشتیم، وی اظهارداشت که این طرح روی دومحوراصلی دورمی‌زند: ۱- پیاده شدن قسمتی از اصل ٤۹قانون اساسی۲- تثبیت مالک برسرزمین خود و الزام زارع به اجاره و مزارعه.

آقای فاضل هرندی نظر خود را دررابطه با این طرح چنین بیان داشت: مشکل کشاورزی ایران مسئله هجرت روزافزون روستائیان بشهرهای بزرگ و تبدیل کشور به یک کشور صددرصد مصرفی است که اگرفکری نشود، درآینده‌ای نه چندان دور با بحران شدید روبروخواهیم شد و لذا باید برای آینده این کشور فکری کرد و بنظرما این مسئله بدین صورت امکان‌پذیرخواهدشد:

باید روستائی را بروستاجذب کرد و جذب روستائی بروستا به این چندامربستگی دارد: ۱- بایداو را در روستا صاحب زمین کرد۲- محصولات او را باید بدون واسطه بهمان نرخیکه درشهر بفروش میرسد، در روستا بوسیله تعاونی خرید۳- ایجاد این حس که روستا نیز نیازمندیهای اولیه‌اش، چه درزمینه بهداشت چه فرهنگ و چه برنامه‌های دینی تأمین خواهدشد و متاسفانه هیچیک ازاین مسائل درطرح مزبور پیش‌بینی نشده است.

س- چرا لایحه بازسازی که تصویب شده تاکنون به دولت ابلاغ نشده است؟

ج- درپی مطرح شدن این سئوال ضمن تماسی که با روابط عمومی مجلس داشتیم چنین پاسخ گفتند که مجلس شورای اسلامی لایحهٔ بازسازی را حدود دوماه و نیم پیش به دولت ابلاغ نموده و حتی درزمان دولت آقای مهدوی کنی درجلسه‌ای که هیئت دولت تشکیل داده بود این لایحه را به وزارتخانه‌ها ابلاغ کردند تا به مرحله اجرادربیاورند برای اینکه بدانیم تاچه حد این قانون اجراشد، طی تماس دیگری با نخست‌وزیر اعلام شد که لایحهٔ بازسازی که از مجلس بدست ما رسیده بود درهمان تاریخ ازطرف نخست‌وزیری به وزارتخانه‌های مختلف ابلاغ شده و آنهاباید یک هیئتهای پنج نفره تشکیل بدهند و شروع بکارکنند که این هیئت پنج نفره متشکل از۲نفر از سوی وزیر مربوطه و دونفر ازطرف شورایعالی قضائی و یک نفرهم از نخست‌وزیری‌است این هیئتها دربعضی از وزارتخانه‌ها تشکیل شده و اینکه تا چه اندازه موفق به اجرای این قانون بوده‌اند را میتوانید از وزارتخانه‌های مختلف جویاشوید.

س- چرا روی اسکناسها امضای بنی صدر هست و آیا طرحی که روی اسکناسها آمده طرح خوبی ست؟

ج- پس از انقلاب که مسئله تعویض اسکناسها و حذف و آرم و عکسهای شاهنشاهی از روی اسکناسها مطرح شد، تلاشهائی از سوی بانک مرکزی و... در این جهت صورت گرفت و برخی از دست اندرکاران قرار گذاشتند عکس امام را بر روی اسکناس و تمبر چاپ کنند و چون امام با این امر مخالفت کردند، قضیه چاپ اسکناسهای جدید بتعویق افتاد. از سوی دیگر، شورای انقلاب پس از اطلاع از اقداماتی که وزارت اقتصاد آنزمان در صدد انجام آن بود اعلام داشت مسئله طرح اسکناسهای جدید مربوط به شورای انقلاب است و هر طرحی در این زمینه باید به شورای انقلاب داده شود و چنانچه تصویب شد، اجرا گردد. هنگامی که بنی صدر وزیر اقتصاد ودارائی شد و علیرضا نوبری و دیگر همدستانش به مسائل پولی راه یافتند، براساس تمایلات خود طرحی در مورد اسکناس ها تهیه کردند و آنرا

بیانات مهم امام در دیدار با رئیس جمهور، ائمه جمعه، دانشجویان تربیت معلم و گروهی از مسلمانان وفارغ‌التحصیلان فیلی‌پین....

باید تربیت، تربیت قرآنی باشد

سرویس سیاسی جمهوری اسلامی - حجت الاسلام سید علی خامنه‌ای رئیس جمهوری، اعضای ستاد برگزاری نماز جمعه تهران، عده‌ای از مسلمانان جنوب شرقی آسیا، گروهی از دانشجویان تربیت معلم، جمعی از فارغ التحصیلان مسلمان فیلیپین همچنین عده‌ای از کارکنان مراکز مختلف صدا و سیمای جمهوری اسلامی ایران، جمعی از پرسنل نیروی هوائی جمهوری اسلامی ایران و گروهی از روحانیون و برادران اهل تسنن افغانستان صبح دیروز در حسینیه جماران با امام خمینی رهبر انقلاب و بنیانگذار جمهوری اسلامی ایران دیدار کردند در این دیدار ابتدا رئیس جمهور پیرامون این دیدار و اهمیت مسئله نماز جمعه سخنانی ایراد کرد وی یاد آور شد:

●سخنان حجت الاسلام خامنه‌ای ، رئیس جمهور

برای تک تک شما برادران و خواهران و برای این برادر شما لحظه مبارک و مغتنمی است که در حضور امام امت این محور عاطفه‌ها، عشق‌ها، سوزها، کشش‌ها و محبتهای این ملت باشیم و به بیانات شفابخش، آرامش بخش، تسکین دهنده، راهگشا و هدایت گر پدر عزیز و بزرگوار گوش فرادهیم رئیس جمهور در ادامه سخنانش ضمن معرفی دیدار کنندگان به امام امت گفت: مسطورهای از این امت بزرگ در این جمع پرشور گرد آمده‌اند و با شمارهایشان و گفته هایشان و نگاهایشان احساسات و عواطف صمیمانه و پرشور خودشان را که حاکی از قدردانی نسبت به امام و رهبر این امت است خدمت شما معروض داشتند.،وی اضافه کرد:

●از جمله برکات امام امت، نماز جمعه است

همانطوریکه بارها امام امت مطرح کردند مسئله امروزی مسئله وحدت میان این امت عزیز است و دشمنان ما که از هجوم سیاسی و نظامی طرفی نبستند بفکر افتاده‌اند که از راه ایجاد اختلاف میان امت شاید بتوانند مقاصد شوم خودشان را عمل کنند و از آنجائیکه نماز جمعه بزرگترین آئین وحدت بخش ملت ماست در اینجا بدان اشاره‌ای میکنم ملت ما تا قبل از پیروزی انقلاب اسلامی نماز جمعه نداشت یک ملت مسلمان و معتقد به احکام اسلام از یک چنین واجب با اهمیت و پرشکوهی محروم بود و ما نمی‌دانستیم این ننگ را در آن روز چگونه تحمل کنیم رئیس جمهوری همچنین گفت: مردم ما نماز جمعه را نمی‌شناختند و اکثریت قاطع مردم احکام عادی نماز جمعه را نمی‌دانستند و در گوشه و کنار نماز جمعه‌هایی محدود با ظرفیتی کمتر از آنچه که درانتظاربود اقامه میشد وی گفت: از جمله برکاتی که رهبر امت بما دادند نماز جمعه بود آنوقتی که فرمان اقامه نماز جمعه تهران در دانشگاه از سوی امام صادرشد و مرحوم آیت‌الله طالقانی اولین امام جمعه تهران پس از انقلاب به اقامه جماعت پرداختند این زمان بود که مردم احساس کردند که چه گوهرنفیس و ارزنده‌ای را تاکنون از دست داده بودند و از آن استفاده نمی‌کردند و رئیس جمهور افزود: اگر چه نماز جمعه بعد از قرنها تعطیل در ایران اقامه شد ولی خوب اقامه شد و امروز در سراسر کشور ما در بیشتر شهرهای بزرگ و کوچک نماز جمعه اقامه میشود و میتوان گفت بزرگترین و پرشکوهترین نماز جمعه جهان در تهران برگزارمیشود وی گفت: دشمن‌ها خیلی تلاش کردند که این امر واجب را از ما بگیرند و یا آن را بی‌اثر و خنثی کنند ولی خوشبختانه نتوانستند و تاکنون روزبه روز نماز جمعه بهتر و پرمحتوی‌تر و جهت بخش‌تر شده است و نماز جمعه متوقف برچند عنصر اساسی می‌باشد که اساسی‌ترین آن مردم و امام جمعه آن هستند رئیس جمهوری گفت:

● مردم بایدوز نماز جمعه درس بگیرند

مردم باید از نماز جمعه درس بگیرند و آنچه را که نماز جمعه رمز و سمبل آن است آنرا در تمام ابعاد زندگی خود پیاده کنند نماز جمعه رمز یکپارچگی مردم در پیشگاه خدا و خضوع مطلق نسبت به پروردگار آنهم با قاطعیت نسبت به شیطان‌ها و طاغوتها و بـــا تـــکـیه بـــر سلاح و صلاح می‌باشد و جامعه ما آنوقتی که بتواند این وحدت را بصورت کامل حفظ بکند و سوسعه‌های شیطانها این قدرت را نداشته باشد که میان قشرها یا گروهها انگیزه‌های مخالفت ایجاد کند و آنها را در مقابل هم قرار دهد و آنوقتی که جامعه ما در مقابل پروردگار عالم خاضع باشد و قانون خدا را بطور کمال و تمام بپذیرد آنوقتی که جامعه ما قدرتمندانه با تکیه بر صلاح در مقابل شیطان‌ها و طاغوتها بایستد و از ایستادن در مقابل قدرتها و سلطه‌های بزرگ جهانی وحشت نکند و نگوید. که ما تنها هستیم ما منزوی شدیم و با همه در افتادیم پس چه کسی از ما حمایت خواهد کرد و معتقد باشد که خدا از او حمایت خواهد کرد آنوقتی که جامعه ما با آن نظم و ترتیبی که در نماز وجود دارد با یک حرکت، با یک تکبیر به کاری هماهنگ ومشابه دست بزند ، همانطوریکه در نماز جمعه مشاهده میکنید با یک حرکت همه رکوع میروند و با یک حرکت همه سجود میروند این نظم و این ترتیب کامل در جامعه ما حاکم باشد آنروز جامعه ما جامعه اقامه کننده نماز است و ما امروز بسیاری از این چیزها را داریم و اینها از برکات انقلاب و رهبر انقلاب می‌باشد و ما باید این راه را ادامه دهیم.

● ● نماز جمعه رمز وحدت، نظم مردم است

رئیس جمهور در پایان سخنان خود گفت من در اینجا می‌خواهم پیامی خطاب به ائمه جمعه محترم و عالیمقام سراسر ایران بدهم و آن اینکه به این بزرگواران که محور جمعیت و اتحاد و اجتماع عبادی و سیاسی و نظامی مردم در شهرها هستند توجه و تذکری دهم که هر چه بیشتر به عمق و اهمیت این نماز توجه بفرمایند و به مردم سراسر کشور یادآوری میکنم که این رمز وحدت، نظم و توجه و خضوع در برابر خدا و رمز وابستگی به رهبر و پیشوا و رمز جنگ و حرب با دشمنان خدا را با چشم عظمت بنگرند و نماز جمعه‌ها را هر چه بیشتر و پر شکوهتر در شهرستانها ادامه دهند. پس از سخنان رئیس جمهوری امام امت امید محرومان جهان سخنانی بدین شرح ایراد فرمودند:

● سخنان امام امت

بسم‌الله الرحمن الرحیم- گروههای مختلفی که جناب آقای رئیس جمهور اسم بردند چون ما همه مشترک در مقصد هستیم دیگر لازم نمی‌بینم یکی یکی را اسم ببرم من مسائلی که مشترک بین همه ما هست فی‌الجمله عرض میکنم. این انقلاب اسلامی ایران باید بگوئیم که یک جهش ناگهانی بود که ملت ما در هر امری که از امور پیش می‌آمد تازه کار بود برای اینکه در رژیمهای سلطنتی و خصوصاً در این پنجاه و چند سال اخیر برای هیچیک از گروهها فرصت اینکه در مسائل فکر کنند فضلا از اینکه عمل کنند نبود. حوزهای علمیه ایران چه حوزه‌های علمیه قدیمی و چه دانشگاهها یک وضعی داشتند که با این جهش باید آن وضع را متحول کنند و تهیه قبلی نداشتند ناگهان تکلیفهائی به دوش همه آمد و چون مهیا نبودند هیچ یک از قشرهای ملت، از این جهت بار سنگین بود لاکن معذلک بحمدا.... همت والای همه قشرهای ملت این بار سنگین را هم دارد به پیش می‌برد لاکن کافی نیست این مقدار.

● درگذشته حوزه‌ها مجال کار در مسائل مملکت نداشتند

حوزهای علمیه علوم شرعیه فعالیتهایشان در رژیمهای سابق و خصوصاً این پنجاه و چند سال اخیر بسیار محدود بود هم برنامه‌های تحصیلی‌شان محدود بود و هم فعالیتهای خارجی‌شان که آن درحد تقریباً صفر بود. مسئله قضاوت که یک مسئله مهم اسلامیست حوزهای علمیه چون از این مسئله منزوی شده بودند و آنها را منزوی کرده بودند مهیا نبودند که یک همچون بار سنگینی را بزودی از دوش خودشان بردارند و چون حدود و تعزیرات و قضاء وامثال اینها در آن رژیمها اصلاً مطرح نبود، درحالی که باید اینها را تکفل کنند وعمل کنند بسیار ناقص بودند حوزه‌ها از این جهات نه از باب اینکه تقصیری کرده باشند از باب اینکه مجالی برای آنها نبود، خطبای ما در سرتاسر کشور خطابه‌ها و صحبتهایشان محدود به یک مسائل کوچک بود و راجع به مشکلات کشور حق اینکه اظهارنظری بکنند نداشتند و لهذا در این امر آنها هم مهیا نبودند. نماز جمعه آنطوری که آقای رئیس جمهور سلمها... فرمودند از باب اینکه به حسب فتوی فقهی واجب تخییری بود توجه به اینکه‌این‌قسم‌ازتخییر چه‌اهمیتی‌دارد،نداشتند و اگر نماز جمعه‌ای هم در بعضی از بلاد انجام میگرفت آن چیزی که باید ائمه جمعه به مردم القاء کنند، قدرت نداشتند نمی توانستند راجع به فساد حکومت یک کلمه بگویند. نمی توانستند راجع به گرفتاریهای عمومی ملت، اجتماعی ملت یک کلمه صحبت کنند. خطبای ما و ائمه‌جماعت و جمعه ما تماسی که با مردم داشتند یک تماس بسیار محدود و در یک مسائل محدود و مهمات مسائل اسلام در طاق نسیان گذاشته شده بود از باب اینکه امکان نداشت برای این طوایف نظرهائی که دارند ابراز کنند. دادگاههای سرتاسر ایران بدست اشخاصی که صلاحیت برای قضاوت نداشتند الا شاید بسیار کم از اینجهت دادگاههای ما هم یک نحو آشفتگی داشت که باید متحول بشود به یک دادگاههای اسلامی یا نبودن افراد از باب اینکه مهیا نبودند حوزه ها برای تسلیم افراد آنهم الان باز گرفتاری وکمبودی دارد.

● جامعه استقلال برای نظر در کارها نداشت

مردم عادی هم سرتاسر مملکت چه بازاریها و چه کشاورزها و چه آنهائی که کارمند دولت یا کارگر هستند آنها هم آنهائی که در ادارات بودند یک وظایف تحمیلی داشتند که تخلف از آن نمی توانستند بکنند و آنهائیکه خارج ازادارات بودند که اکثریت مردم بود به کارهای عادی خودشان مشغول بودند و ابدا راجع به امور اجتماعی راجع به اموری که مشکلات است برای کشور و راجع به مسائلی که در سیاست کشور و در اقتصاد کشور و در سایر گرفتاریهای کشور دخالت داشت هیچ نظری نداشتند از باب اینکه مجال نمی دادند به آنها که دخالتی بکنند اختناق بزرگی برای همه طوائف بود و اداره می‌شد این کشور یک اداره ظالمانه بدست یک عده قلیل و تحمیل میکردند مسائل خودشان را بر جامعه و نمی گذاشتند. که جامعه یک نظری در کارها بطور استقلال بکند.

● رژیم گذشته به اختلاف حکومت می‌کرد

از آنطرف بین طوایف مختلفه کوشش داشتند که اختلاف ایجاد کنند و به اختلاف حکومت کنند اختلاف ایجاد کنند بین برادرهای اهل سنت و شیعه مذهب ، اختلاف ایجاد کنند در هر نقطه‌ای بین اشخاصی که در آن نقطه با احزابی که در آن وقت بود و همه اقسام اختلاف را ایجاد کنند و با این اختلاف نگذارند که توجه به مسائل بشود. امروز که ما رسیدیم به یک آزادی و از آن اختناق فکری و عملی خارج شدیم می‌بینیم که مشکلات فراوانی در پیش داریم که باید این مشکلات را با همت همه کشور و همه قشرهای ملت این مشکلات را از سر راه برداریم.

● حوزه‌ها باید به همه جا مبلغ بفرستند تا مشکلات را بفهمند

حوزهای علمیه سراسر کشور خصوصا حوزه قم، حوزه مشهد حوزه اصفهان باید کوشش کنند که امروز که میتوانند مبلغ بفرستند به آن نحوی که بشناسد جامعه را و بفهمد که مشکلات چی است و باید چه بکند و چه بگوید تربیت کنند وقاضی تربیت کنند و مخصوصا مبلغین را زیاد احتیاج بهش است در سرتاسر کشور ما احتیاج به مبلغ داریم علاوه بر آن در خارج کشور احتیاج به مبلغ بیشتر داریم والان ما کمبود داریم ما نباید امروز را مقایسه به دیروزها بکنیم. حوزهای علمی آنوقت در اختناق بسر می‌بردند نمی توانستند که قاضی تحویل جامعه بدهند از آنها پذیرفته نبود نمی‌توانستند یک مبلغی که بتواند مسائل جامعه و مشکلات جامعه را به گوش مردم برساند تحویل جامعه بدهند

● امروز حوزه‌ها عذری ندارند

امروز را ما نباید حوزه‌های علمیه نباید مقایسه کنند با دیروزها امروز باید همه علماء بلاد و همه مراجع و همه مدرسین و دانشمندان حوزه‌های علمیه کوشش کنند که این تکلیفی که به عهده همه آمده است بطور شایسته انجام بدهند شاید سرتاسر

بقیه در صفحه۱۱

پس از یک توقف ۱۰ساعته:

هواپیمای ربوده‌شده لیبی تهران را ترک کرد

سرویس خبری - هواپیمای جت بوئینگ ۷۲۷لیبیائی که صبح دیروز در فرودگاه مهر آباد به زمین نشسته بود پس از یک توقف ۱۰ساعته تهران را به سوی مقصد نامعلومی ترک کرد.

بر اساس آخرین گزارشها هواپیمای مسافربری بوئینگ ۷۲۷که دوشنبه هفته گذشته توسط یک گروه ۷نفری با ۴۱سرنشین و خدمه در آسمان ایتالیا ربوده شده بود پس از سوخت گیری و مذاکره با مقامات ایرانی در ساعت ۱۶/۴۷دقیقه عصر دیروز تهران را ترک کرد.

به گزارش خبرنگار ما هواپیما رباپان پس از توقف در فرودگاه مهر آباد خواستهای خود را در پنج ماده تسلیم مقامات ایران کردند از آن جمله خواهان آن شدند که مشروح ماجرای ربوده شدن امام موسی صدر به عرض امام خمینی برسد.

همچنین دولت جمهوری اسلامی ایران به آنان اجازه دهد که پیامی به ملت ایران بدهند.

این گزارش حاکیست که بعد از ظهر دیروز هواپیما رباپان ۲خدمه هواپیمای بوئینگ ۷۲۷ را پس از توقف در فرودگاه مهر آباد آزاد ساختند.

همچنین به گزارش خبرنگاران ما علوی طباطبائی سخنگوی وزارت امور خارجه جمهوری اسلامی ایران، پس از پرواز هواپیمای لیبیائی به خبرنگاران گفت: کسانی که هواپیمای لیبیائی را در اختیار دارند قبل از ترک تهران اعلام کردند ما به خاطر توقف طولانی مان در ایران نیست که تهران را ترک میکنیم بلکه ما بدنبال هدف و طرح مشخص هستیم.

علوی در ادامهٔ سخنان خود افزود هواپیمای لیبیائی از تهران به سمت مرز غربی ایران پرواز کرده است و با مقدار سوختی که در اختیار دارد احتمالاً تا استانبول و یا بیروت میتواند پرواز کند.

تا ساعت ۱۸/۱۵دقیقه هیچگونه خبری از فرود این هواپیما در شهرهای غربی و شمال غربی ایران مخابره نشده است بنا بر این روشن است تا این ساعت هواپیما از مرزهای ایران خارج شده است.

از سوی دیگر آقای علوی طباطبائی سخنگوی وزارت امورخارجه جمهوری اسلامی ایران قبل ازبرزمین نشستن هواپیمای لیبیائی ربوده شده در فرودگاه مهرآباد گفت در این زمینه دولت لیبی رسماً توسط سفارت آنکشور درتهران طی دویاد داشت کتبی ازدولت جمهوری اسلامی ایران تقاضا کرد تابانشستن این هواپیما درتهران موافقت کنند. ما نیز براساس ضوابط انسانی و روابط اسلامی و حفظ حقوق افراد کوشش خواهیم کرد این مسئله راباتوجه بمصالح طرفین به نحو احسن تمام کنیم.

سخنگوی وزارت امورخارجه درمورد تعداد افرادی که در این هواپیما هستند گفت گزارشهای گوناگونی دراین زمینه دریافت شده است ازجمله یکی ازگزارشها حاکی ازوجود ۴۱ مسافر وخدمه است.

خبرنگارما می‌افزاید کسانیکه هواپیمای لیبیائی رابه ایران آوردهاند خواستهای خودرابرای آزاد کردن هواپیما و مسافران آن دراختیارمقامات ایران قرار دادند بعلاوه خبرگزاری پارس ازبرادر علوی طباطبائی سخنگوی وزارت امورخارجه کسب اطلاع کرد کسانی که هواپیما رادراختیاردارند خواستهای خودرابدین شرح اعلام کردند:

۱- درخواست غذا

۲- جریان دزدیده شدن امام موسی صدر مجدداً بطورکامل برای رهبر کبیر انقلاب اسلامی ایران امام خمینی توضیح داده شود.

۳- برادران ایرانی ازطرف ما مجاز هستند که با لیبیائی‌ها مذاکره کنند.

۴- تشکیل هیئتی برای دنبال کردن مساله دزدیده شدن امام موسی صدر و اطلاعات لازم نیز دراختیار این هیئت قرار میگیرد.

۵- به آنان اجازه داده شود که پیامی به ملت ایران بدهند.

همچنین بگزارش خبرگزاری پارس از فرودگاه مهرآباد تماس با مقامات لیبیایی برای رسیدگی به درخواست کسانیکه یک هواپیمای مسافربری خطوط هوایی لیبی ، ا به ایران آوردهاند درجریان بود این عده هیچ گونه مهلتی برای رسیدن به درخواستهای خود معین نکردند. و فقط گفته‌اند نظر به اینکه مایل نیستند با دولت لیبی مطلقاً مذاکره داشته باشند دولت ایران را برای رسیدن به درخواستهایشان نماینده خود تلقی می‌کنند.

علوی طباطبایی سخنگوی وزارت خارجه ساعت ۱۳/۳۰ دقیقه دیروز ضمن اعلام مطالب فوق افزود شش نفر که هواپیمای لیبیایی را به ایران آورده‌اند تاکید دارند یک گروه برای رسیدگی به مسئله ربوده شدن امام موسی صدر تشکیل شود و مسئله را تا فرارسیدن آزادی ایشان دنبال کند وی افزود مذاکره با لیبی در زمینه تامین درخواست این گروه که ایران را نماینده خود می‌خوانند آغاز شده و ما منتظر دریافت پاسخ دولت لیبی هستیم.

آخرین گزارش حاکیست بگفته علوی طباطبایی هواپیمای لیبیایی سوخت‌گیری کرده و برای پرواز تا استانبول یا بیروت آمادگی دارد و مسافران آن نیز از طریق خلبان به سفارت لیبی و لبنان در تهران سلامتی خود را اطلاع داده‌اند.

بگزارش خبرگزاری پارس کسانی که هواپیما را در اختیار دارند حدود شش نفرند و خود را از اعضای نیروهای مخصوص امام موسی صدر می‌خوانند.

رضا علوی طباطبائی سخنگوی وزارت خارجه به خبرنگار پارس گفت مسئولین وزارت خارجه جمهوری اسلامی ایران از کسانیکه هواپیما را در اختیار دارند درخواست ملاقات حضوری برای گفتگو و مذاکره کردند

این درخواست از طرف آنان پذیرفته شد و ملاقات دربیای پلکان هواپیما صورت گرفت.

لازم به یادآوریست کسانیکه هواپیما را در اختیار دارند همگی لبنانی هستند.

از سوی دیگر بگزارش خبرگزاری پارس از فرودگاه مهر آباد در ساعت ۸/۳۰ دقیقه دیروز نخستین درخواست کسانیکه هواپیمای مسافربری خطوط هوائی لیبی را در اختیار دارند انجام شد.

این گروه برای خود و سرنشینان هواپیما تقاضای غذا کرده بودند که غذای کافی توسط مسئولین هواپیمای ملی ایران (هما) تا کنار پلکان هواپیما برده شد و از آنجا غذا توسط خود آنان به داخل هواپیما حمل شد.

در همین حال افرادی که هواپیمای لیبیائی را به تهران آورده بودند بعد از ظهر دیروز به سمتن از مسافرین این هواپیما اجازه دادند تا از هواپیما خارج شوند. بگزارش خبرگزاری پارس از فرودگاه مهرآباد یک زن و فرزند سه سالهاش که از مسافرین هواپیمائی لیبیائی بودند بعلت بیماری بهاوژانس فرودگاه مهر آباد منتقل شدند. افرادی که هواپیمای لیبیائی را به تهران آورده بودند به این زن و کودک خردسالش و همچنین همسر وی که از کارمندان هواپیمای لیبیائی است اجازه دادند که از هواپیما خارج شوند. زن مسافر که ۲۳ ساله است در مورد افرادی که هواپیما را به تهران آورده‌اند به خبرنگار خبرگزاری پارس گفت این عده که به زبان عربی صحبت میکنند، همگی مسلحند و تا کنون هیچگونه آزار و اذیتی به مسافرین نرسانده‌اند.

مقامات ایرانی یک کمیسیون ویژه در فرودگاه مهرآباد برای بررسی وضعیت هواپیمای مسافربری لیبیائی تشکیل دادند.

این کمیسیون تلاش می‌کند خواسته‌های عاملین این ماجرا را دقیق‌تر روشن کند و هرچه زودتر به وضعیت ایجادشده سامان دهد و اجازه ندهد به روابط خوب ایران و لیبی لطمه‌ای وارد شود.

وی گفت تا ساعت ۱۲/۲۰ دقیقه آورندگان هواپیما درخواستی مبنی بر پناهندگی از ایران مطرح نکرده‌اند. و حال عمومی مسافرین و کسانی که در هواپیما هستند خوب است و به آنها سوخت و غذای کافی داده شده و هیچگونه نگرانی ندارند.

از علوی سئوال شد آیا احتمال پرواز هواپیما به نقطه دیگر وجود دارد.

وی پاسخ داد چیزی را نمی‌توان حدس زد و ما امیدواریم بتوانیم مسئله را حل کنیم. سخنگوی وزارت خارجه خاطرنشان ساخت که هواپیما هیچگونه اشکال فنی ندارد و لیبی نیز تاکنون هواپیمائی نفرستاده است تا کار تخلیه احتمالی مسافرین را انجام دهد. سخنگوی وزارت امور خارجه جمهوری اسلامی ایران در پایان گفت به خاطر ابعاد انسانی مسئله به هواپیما اجازه فرود داده شده و مادرصدد هستیم که ماجرا را به سرعت حل کنیم.

یادآوری می‌شود هواپیمای خطوط هوائی لیبی روز دوشنبه گذشته در یک پرواز از زوریخ به طرابلس بر فراز آسمان ایتالیا ربوده و به بیروت برده شد.

هواپیما بعد از سوختگیری در بیروت به سوی یونان پرواز داده شد و در فرودگاه آتن به زمین نشست. در آتن نیز پس از سوختگیری و مذاکره کوتاهی بین کسانیکه هواپیما را دراختیار دارند و مقامات یونانی هواپیما و بیش از چهل نفر سرنشینش به سوی ایتالیا حرکت کردند و عصر ۳شنبه در فرودگاه رم به زمین نشستند. کسانیکه هواپیما را دراختیار دارند در رم خواستار افشای اسنادی از سوی دولت ایتالیا در زمینه ناپدید شدن امام موسی صدر شدند لیکن ایتالیا انجام چنین خواستی را غیرممکن اعلام کرد. به هرحال هواپیمای خطوط هوائی لیبی از رم به نیکوزیا و سپس برای دومین بار طی ۴۸ ساعت گذشته به بیروت برده شد و سرانجام بامداد دیروز از بیروت به علت تقاضای مکرر مقامات لیبیایی و موافقت مقامات جمهوری اسلامی ایران در فرودگاه مهرآباد بمزمین‌نشست.

در این رابطه خبرگزاری فرانسه از تهران گزارش داد نخستین دور مذاکرات بین هیات هفت نفری وزارت امور خارجه ایران وهواپیمارباپانی که یک فروند هواپیمای لیبی را ربوده‌اند در ساعت ۱۲/۱۵ بوقت تهران پایان گرفت واین درحالیست که گفتگو بین مسئولان ایرانی و دیپلماتهای لیبی درجریان می‌باشد.

علوی طباطبائی سخنگوی وزارت امور خارجه ایران بهنگام ترک فرودگاه مهرآبادتاکید کرد درنخستین دور مذاکرات با ربایندگان هواپیما توانستیم پاره‌ای از سئوالها را مطرح کرده و درحال بررسی آنها هستیم طباطبائی از اظهار نظر درباره‌ی نتایج این مذاکرات خودداری کرد و افزود این مذاکرات در پائین پله‌های عقب بوئینگ انجام گرفت علوی طباطبائی اظهار داشت مذاکرات بین اعضاء دفتر خلق لیبی در تهران و مقامات رسمی ایران در وزارت امور خارجه ادامه دارد.

بنابر این گزارش در فرودگاه جو آرام است و تعداد کمی از روزنامه‌نگاران خارجی حضور دارند و تنها روزنامه‌نگاران خبرگزاری پارس حق دارند از هواپیما عکس بگیرند

مهندس بهزاد نبوی وزیر مشاور در امور اجرایی پیش از ظهر دیروز درگفتگویی نظر خود را درباره هواپیمای لیبیائی که درتهران فرود آمده است بیان داشت. وی گفت دولت جمهوری اسلامی ایران به هیچ عنوان طرفدار این قبیل عملیات نیست. اما چون دولت لیبی اصرار کرده که دولت ایران این هواپیما را بپذیرد و درخواست میانجیگری از ما را کرده است ایران فرود این هواپیما را درخاک خود پذیرفت و امیدواریم که مسئله بصورتی حل شود تا اشکالی پیش نیاید.

● آخرین گزارش

براساس آخرین گزارشهای رسیده از سوی خبرگزاریها، هواپیمای مسافربری بوئینگ ۷۲۷ لیبی که بوسیله شش مرد مسلح لبنانی دوشنبه گذشته درآسمان ایتالیا ربوده شده بود دیشب پس از ترک تهران درفرودگاه بیروت فرود آمد.

*** هواپیمارباپان پس از سوخت‌گیری و مذاکره با مقامات ایرانی درساعت ۱۶/۴۷ دقیقه تهران را بسوی مقصدنامعلومی ترک کردند.**

*** این گروه ۶نفری گفتندما بخاطر توقف طولانی درایران نیست که تهران را ترک می‌کنیم بلکه بدنبال هدف و طرح مشخص هستیم**

*** ربایندگان هواپیما همگی لبنانی هستند**

*** لیبی رسما توسط سفارت آن کشور درتهران طی دویادداشت کتبی از دولت جمهوری اسلامی ایران تقاضاکرده بود تا با نشستن هواپیما درتهران موافقت کند.**

بمباران خانه گلین روستائی عرب تلافی شکست دربستان!

احزاب وجمعیتها

بیانیه شورای هماهنگی تبلیغات اسلامی بمناسبت هفته وحدت

بدنبال اعلام هفته وحدت توسط حضرت آیت..... منتظری فقیه و عالم بزرگ اسلام در روزهای دوازدهم تا هفدهم ربیع‌الاول که مصادف بامیلاد حضرت محمد (ص) پیامبر عظیم‌الشأن اسلام است دراین رابطه ازطرف شورای هماهنگی تبلیغات اسلامی بیانیه‌ای منتشر شدکه متن آن بشرح زیر است:

بسمه‌تعالی

بنابه پیشنهاد حضرت آیت‌ا... منتظری مبنی بربزرگداشت میلاد حضرت خاتم‌الانبیاء (ص) و اعلام هفته وحدت، از۱۲ الی۱۷ ربیع‌الاول سال۱۴۰۲ هجری قمری شورای هماهنگی تبلیغات اسلامی متشکل ازنمایندگان جهاد سازندگی جامعه روحانیت مبارز، حزب جمهوری اسلامی، دفتر تحکیم وحدت، سازمان تبلیغات اسلامی سازمان مجاهدین انقلاب اسلامی، سپاه پاسداران و وزارت ارشاد اسلامی ضمن تقدیر از دعوت وحدت بخش مطلبه جهت خنثی سازی توطئه‌های نفاق افکنانه استکبار جهانی وصهیونیزم بین‌المللی حمایت بیدریغ و همه جانبه خودرا درزمینه اجرای برنامه‌های هفته وحدت اعلام میدارد.

به امید پیروزی نهائی اسلام بر کفر جهانی بسرکردگی شیطان بزرگ آمریکا

اطلاعیه انجمن اسلامی مدرسه عالی پرستاری

از سوی انجمن اسلامی مدرسه عالی پرستاری مرکز پزشکی شهید فیاض‌بخش در رابطه با شهادت برادر عباس جعفرملک دانشجوی سال چهارم این مدرسه در جبهه‌های نبرد علیه کفار بعثی عراق اطلاعیه‌ای انتشاریافت که در قسمتی از آن آمده است:

حزب‌الله میجنگد میمیرد سازش نمی‌پذیرد

مفتخریم که شهادت برادر حزب‌اللهی عباس جعفرملک دانشجوی سال چهارم مدرسه‌مان و امدادگر سپاه پاسداران را به پیشگاه امام زمان(عج) و نایب برحقش امام خمینی رهبر کبیر انقلاب اسلامی تبریک و تسلیت بگوئیم.

برادر عباس جعفرملک لاله‌ای بود که درمیان مردم مذهبی شهرری شکفت، فعالانه در انقلاب مردم شرکت نمود و بعد از پیروزی انقلاب اسلامی به حراست از آن پرداخت در آبان ۱۳۵۸ در انقلاب دوم یعنی اشغال جاسوسخانه و افشای خط سازش سهم بسزایی داشت او در دانشگاه و درکوچه وخیابان برعلیه منافقین- مرتدین و ملحدین پیکار نمود و همچنین به افشای خطوط انحرافی لیبرالهای غرب‌گرا و سینه چاکان شرق پرداخت، اما مهمترین خصیصه عباس از خودگذشتگی و روحیه ایثارگر او بود او در کمک رسانی و امداد به سیل‌زدگان خوزستان و زلزله‌زدگان خراسان و کرمان و دیگر هم میهنان محرومش همیشه پیشقدم بود با شروع جنگ تحمیلی او جزو اولین گروه امدادگر بود که بیاری لشگر اسلام شتافت و تا روز شهادتش (بجز چند روز عزیمت به تهران) هرگز برادرانش را در جبهه ترک نکرد و طی این مدت چند بارزخمی شد اما هرگز از پای ننشست و سرانجام این آفتاب ایثار در کربلای سوسنگرد بر اثر اصابت گلوله خمپاره به چادر پر از مجروح که در حال مداوای آنان بود سبکبال بسوی حق پرکشید، او که خود را وقف مجروحین و مصدومین و محرومین جامعه کرده بود همراه با بیمارانش به آرزوی دیرینه‌اش رسید. با اعتماد به حق و رهبری امید مستضعفان خمینی کبیر مصمم و صادقانه زیست یادش را همراه با یاددیگر شهیدانمان گرامی میداریم و پیمان می‌بندیم که همچون آنان سینه‌هایمان را در مقابل گلوله‌های کفرجهانی و منافقین داخلی سپرخواهیم کرد و همراه با امام امت از انقلاب اسلامی و استقلال کشورمان دفاع خواهیم نمود که پیروزی اسلام ومسلمین نزدیک است و منافقین و کفار را عذابی سخت در انتظار.

اطلاعیه انجمن اسلامی معلمان ایران

ازسوی انجمن اسلامی معلمان ایران بمناسبت شهادت برادران معلم مسعود قصری وعلی صالحی بدست منافقین این عمال داخلی آمریکا اطلاعیه‌ای انتشار یافت که درقسمتی از آن‌آمده است:

توطئه‌های آمریکای جنایتکار بصورت مانور تجاوز کارانه ستاره درخشان وطرح ننگین فهد وجنگ تحمیلی صدام بخواست خدا وبدست رزمندگان انقلاب اسلامی در هم میشکند اما منافقین زبون این ستون پنجم مزدور آمریکا فرزندان برومند انقلاب را مظلومانه با چنگال پلید خود بشهادت میرسانند.

مرگ وننگ بر وابستگان شرق وغرب شهادت برادر مسعود قصری رئیس دبیرستان دکتر شریعتی سنندج وعلی صالحی معلم متعهد سردشت را به پیشگاه امام وامت تبریک وتسلیت میگوئیم

جمهوری اسلامی

ارگان حزب جمهوری اسلامی

صفحه۱۲

روزنامه سیاسی، اجتماعی صبح

صاحب امتیاز- سیدعلی خامنه‌ای

پنجشنبه ۱۹آذرماه ۱۳۶۰-۱۳صفر ۱۴۰۲- ۱۰دسامبر ۱۹۸۱- شماره ۷۳۲- سال سوم

منطقه پستی ۱۱- خیابان سعدی جنوبی- شماره ۵۷۱- صندوق پستی ۲۱۳۰- تلفن ۳۰۲۰۱۸- ۳۰۲۰۱۴- ۳۰۴۷۴۳- ۳۰۲۰۰۴

ساعات شرعی

پنجشنبه

اذان ظهر - امروز ساعت ۱۱و۵۷دقیقه و ۳ثانیه

غروب آفتاب - ساعت ۱۶و۵۰دقیقه و ۵۳ثانیه

اذان مغرب- امشب ساعت ۱۷و۱۳دقیقه و ۳ثانیه

اذان صبح- فردا ساعت ۵و۲۵دقیقه و ۲۴ثانیه

طلوع آفتاب - فردا ساعت ۷و۳دقیقه و ۵۱ثانیه

جمعه

اذان ظهر - امروز ساعت ۱۱و۵۷دقیقه و ۳۰ثانیه

غروب آفتاب - ساعت ۱۶و۵۱دقیقه و ۲ثانیه

اذان مغرب - امشب ساعت ۱۷و۱۳دقیقه و ۱۴ثانیه

اذان صبح- فردا ساعت ۵و۲۶ دقیقه و ۵ ثانیه

طلوع آفتاب - فردا ساعت ۷و۴دقیقه و ۳۶ثانیه

استخراج از مرکز تقویم دانشگاه تهران

امروز ،در بستر تاریخ

(پنجشنبه ۱۹ آذر= ۱۳ صفر= ۱۰ دسامبر)

۱۳ صفر ۳۷۱ هـ .ق (۹۸۱م): محمدابن احمد ازهری هروی دانشمند و عالم لغوی، بدرود حیات گفت.

ازهری هروی که در سفر مکه مدتی اسیر قرامطه بود، مولف کتاب ده جلدی و معتبر «تهذیب‌اللغه» است که در معنی لغات عربی از مهمترین کتب در نوع خویش است.

۱۰ دسامبر ۱۸۴۸ م (۱۲۶۵ هـ .ق): حکومت «روزنامه‌نگاران» در فرانسه که پنج تن از نویسندگان و دانشمندان نامدار فرانسه درآن عضویت داشتند، پایان یافت و حکومت «هیات مجریه» آغاز شد و با اعلام ریاست جمهوری ناپلئون سوم ادامه یافت.

۱۰ دسامبر ۱۷۴۹ م (۱۲۶۶ هـ .ق): «سازمان انقلابی انجمن جوانان روسی» که داستایوسکی نویسنده معروف روسی نیز عضو آن بود و برای برانداختن رژیم سلطنتی روسیه فعالیت داشتند توسط پلیس تزار کشف و منحل شد.

این انجمن سیاسی در شهر پترزبورگ (لنینگراد کنونی) تشکیل شده بود.

اعضای این انجمن انقلابی نخست به اعدام محکوم شدند ولی تزار روسیه در مجازاتشان تخفیف داد و آنان را به سیبری تبعید کرد.

۱۰ دسامبر ۱۸۹۸ م(۱۳۱۶ هـ .ق): دولت استعمارگر اسپانیا بموجب قراردادی که در پاریس با نماینده آمریکا امضاء کرد، جزایر پورتوریکو را دربدل یک میلیون دلار به آمریکا فروخت. همچنین مجمع‌الجزایر فیلیپین را نیز بموجب چنین قراردادی در همین روز دربدل چهار میلیون دلار به آمریکا فروخت.

خرید و فروش اراضی دیگران در دوران استعمار اروپائیان، یک گوشه دیگر کارنامه سیاه‌کاریهای غارتگرانه آنانست که ملل مستضعف هرگز اینگونه جسارتهای بیشرمانه و حرکات کدخدایانه آنانرا نخواهند بخشود.

**۱۰