آیتا.... منتظری در دیدار با فرماندهان ارتش:

عراق در مقابل ایمان و فداکاری رزمندگان ذلیل شده است

● راه رفتنی را باید رفت و چه بهتر که این رفتن بشهادت در راه خدا بیانجامد

● لشکر اسلام چون دژی محکم برای مردم و عزت دین میباشد

در صفحه۱۶

ذلت عراق موجب غرور نشود و از هوشیاری شما کاسته نشود

مسیرهای راهپیمائی ۲۸ صفر اعلام شد

در صفحه۲

حکومت، قدرت، خدمت از دیدگاه شهید مظلوم آیتا... بهشتی

● هر کسی شرایط و امکانات بیشتر خدمت را در اختیارش بگذارند، وظیفه و مسئولیتش در جهت خدمت به مردم، خود بخود سنگین تر می‌شود.

● قهرمانان ما کسانی هستند که ریشه های عمیق عشق و ایمان بخدا، در دلهایشان چنان پیش رفته است که همه چیز را بر کف گرفته اند.

* حکومت، یعنی شرائط و امکانات بیشتر خدمت را دراختیارگرفتن
* انقلاب اسلامی ما تاوقتی که تمام‌افراد قرارگرفته درشبکه حکومت، عاشقان خدمت بی‌منت به مردم نشوند به مرحله مطلوبش دریافت و ساخت‌حکومت نرسیده است

در صفحه۱۵

تنها حکومت و قدرتی که در جهت خدمت خالصانه باشد مشروعیت دارد

جمهوری اسلامی

۱۶ صفحه

ارگان حزب جمهوری اسلامی

پنجشنبه ۳ دی ۱۳۶۰

۲۷ صفر ۱۴۰۲- شماره ۷۴۳- سال‌سوم

تکشماره ۲۰ ریال

ضمیمه ویژه‌نامه به مناسبت ۲۸ صفر واربعین استاد علامه

رئیس جمهور در دیدار با امام جمعهٔ زابل وعلمای اهل تسنن سیستان و بلوچستان:

وظیفه علماء حفظ وحدت بین برادران اهل تسنن وتشیع است

● دشمنان اگر موفق شوند، توطئه‌های خود را بانجام رسانند، نه سنی در ایران خواهد ماند نه شیعه

● مولوی محمد گل حسن زهی: دشمنان اسلام، شیعه و سنی نمی شناسند

در صفحه۱۶

جزئیات شهادت نماینده و فرماندار شهر کرد در مشهد بدست منافقین

سه‌روز عزای عمومی در شهر کرد اعلام شد

● مردم مشهد پیکرهای پاک نماینده وفرماندار شهر کردرا تشییع کردند

● نماینده وفرماندار شهر کرد بعداز مراجعت از جبهه برای زیارت به مشهد رفته بودند که توسط منافقین بشهادت رسیدند

در صفحه۴

رئیس مجلس شهادت برادر استکی وبرادر جعفرزاده را به مردم شهر کرد تسلیت گفت

● ضدانقلاب باهدایت دشمنان خارجی وداخلی، نیروهای ارزنده ومخصوصا نمایندگان مجلس را هدف گیری کرده است

● نیروهای انتظامی درانجام مسئولیت، مراقبت ودقت بیشتری کنند

طرح قانونی شرایط انتخاب قضات دادگستری تصویب شد

در صفحه۱۶

محور جنوبی سوسنگرد بستان آزاد شد

ارتش شکست خورده صدام از شمال غربی هویزه عقب نشینی کرد

ایران خواستار اعزام نماینده سازمان ملل به جبهه‌های جنگ شد

● در جبهه‌های آزاد شده غرب سه ضد حمله مزدوران صدام با ۲۹۵ کشته و زخمی در هم شکست

● پل کانی ماس عراق توسط مبارزان مسلمان عراقی منفجر شد

در صفحه۲

اسامی قبولشدگان در مسابقه ورودی دانشکده افسری شهربانی اعلام شد

در صفحه۱۴

وزیر امور خارجه در مصاحبه مطبوعاتی:

اسرائیل را خطرناکترین دشمن اسلام میدانیم

● هرکس بخواهد در راهی غیر از سیاست نه شرقی و نه غربی قدم بگذارد، در جمهوری اسلامی مشروعیت خویش را ازدست خواهد داد.

● جمهوری اسلامی ایران خودش را متعهد میداند که از آرمان‌های اسلامی مسلمین وهمهٔ مستضعفین دفاع کند.

● اساس سیاست خارجی ما عدم مداخله در امور دیگران وداشتن روابط حسنه با کشورهای مسلمان و بخصوص کشورهای همسایه، درصورتیکه قصد تجاوز به جمهوری اسلامی ایران را نداشته باشند.

● ما بعنوان مقتدرترین کشور منطقه نمیتوانیم نسبت به مسائل منطقه بی‌تفاوت باشیم.

● به حکومتهای منطقه هشدار می‌دهیم که زیر بار القائات شیطانی امپریالیزم آمریکا نروند.

در صفحه۱۶

پیامبر و دوچشمه کوثر

بسم الله الرحمن الرحیم

شبی که حضرت محمد (ص) غار حرا را تا شهود وحی به معراج برد و بر گنجی به بزرگی یک سربرزانو نهادن، عظمت عالم حضور را به ارمغان آورد، رسالت بزرگ الهی‌اش، آغاز شد. او شایستگی خویش را در هدایت خلق با جاری ساختن آیه وحی بربند بند جبل النور، ظاهر ساخت و اینچنین از آغوش همدم شبهای عزلت و عرفان و ریاضت خویش، به ابلاغ رسالتی الهی قیام کرد. پیغمبر که رنج و دردمندی را طی سالیان خلوت خویش در حرا، روبه قبله ابراهیم و بدور از حریم بتکده جاهلان، با خدای خویش به راز و نیاز نشسته بود، اینک رسالت پر مشقتی را تا بیست و سه سال بردوش خود یافت و استوار، از کوره راهی که تا معراج وحی امتداد داشت، به سوی مردم می‌آمد.

پیغمبر (ص) تبلیغ رسالت خویش را در میان مردمی آغاز کرد که قساوت قلب‌هاشان در دوری از حق و حقیقت آنان را تازنده بگور کردن دختر کان خردسالشان پیش می‌برد و در طی بیست و سه سال از آنها انسانهائی ساخت که شهادت شعارشان بود. این بیست و سه سال در برگیرنده سالهائی بود که در آن مسلمانان حصار شعب ابوطالب را تاب آوردند و با از دست دادن عزیزترین حامیان اسلام بزرگترین مصیبت‌ها را تحمل کردند، سالهائی که پیغمبر (ص) دردو رنج همه اصحابش را که گاه خوراک یک روزشان نیم خرمائی بیش نبود، تحمل کرد.

برپیغمبر (ص) سالهائی گذشت که دران وفادارترین یارانش درحرارت شنهای داغ صحاری جاهلیت سینه‌می‌سوزاندند وجز «احد،احد» تالهای برلب نمی‌آوردند ومحمد(ص) درزجر همه سینه‌های تفتیده وپیکرهای تازیانه خورده وصورت‌های مثله شده شریک بود. جاهلان، عرصه را بر حضرت ویارانش چنان تنگ کردند، که او مجبور به مهاجرت شد و یاران آنحضرت خانمانشان را دروفای به پیمانی که با پیغمبر خویش بسته بودند، رها کردند وبه مدینه هجرت نمودند. درهجرت، هجوم مشرکان آنچنان زیادشد وحضرت محمد(ص) آنقدر بی‌پناه گشت که به غاری پناه یافت وخدا باتار عنکبوتی اورا ازمشرکان امان داد.

پس ازاین، هنگامه غزوات وشهادت مجاهدان صدراسلام فرارسید، مسلمانان صدراسلام جهادهای نخستین خویش را درشرایطی آغازکردند که درهمه لشگر اسلام یکی دواسب وچندتاشمشیر بیشتر نبود وصحابه با قلبی مطمئن ازیاد خداوباسلاح ایمان وتن‌های زجردیده‌شان، پیغمبر خدارا یاری می‌کردند ومحمد (ص) درهمه زجرهای آنان حاضر بود. پیامبر شاهد بودکه چگونه غفلت عده‌ای ازهمراهانش درجنگ احد باعث شدکه آنهمه عزیزان اسلام به شهادت برسند ودرهمهٔ زجراین غزوه پربلا زخم خورد وهمه مصیبت‌های آن را لمس کرد. شدت مصیبت دراین جنگ تاحدی بود که شهیدان را درپناه کوه دفن کردند تابدن آنان بدست مشرکان نیفتد.

پیغمبر(ص) همه این سختی ها را در راه تحقق اسلام و بواسطه رسالت عظیمی که در«حرا» بر دوش گرفته بود، تحمل کرد و حاصل رنج عمر پرمخاطره اش را به میراث در میان مسلمانان باقی گذاشت و تا آخرین دم عمر لحظه ای از ابلاغ این رسالت بازننشست و همه این تلاش، و سعی همه کسانی که در پیروی از او جان و مال خویش را براه خدا نثار کردند، برای آن بود که رسالت پیغمبر به انجام رسد و دین خدا کامل گردد.

پس از پیغمبر، علی(ع) بیشترین کوشش را در جهت حفظ وحدت مسلمین نمود تا مبادا اتحادی که به برکت وجود محمد(ص) در میان مسلمین وجود داشت، از هم بپاشد و در این راه او نیز بیست و سه سال خار در چشم و استخوان در گلو صبر کرد تا دوران خلافتش رسید. در این دوران توطئه های کسانی که نان اسم و رسم مسلمانیشان را می خوردند، آغاز شد و لحظه ای علی(ع) از این توطئه ها فراغت نیافت و اینچنین حکومت کوتاه امام به جنگ با منافقان و منحرفان گذشت. تا آنکه زمان

بقیه در صفحه۴

اسرائیل بیشرمانه اعلام کرد از صحرای سینا خارج نخواهد شد

● دارودستهٔ فالانژهای لبنان از مقامات صهیونیستی خواستند از جنوب لبنان بازدید کرده و یک جادهٔ جدید را افتتاح کنند.

در صفحه۳

سالروز رحلت پیامبر اکرم (ص) و شهادت امام حسن (ع) گرامی باد.

بسم‌الرب الشهدا والصدیقین

خط سرخ شهادت خط ال محمد و علی است

(امام خمینی)

اکبر گونه ذکری بالبیک به ندای یاری طلبانه حسین(ع) درمصاف حق علیه باطل به حقیقت پیوست وجوش قطره‌هایی شد تا با قطرات دیگر سیلی گردد بنیان کن کفر.

گذشت زمان از کربلای حسین ناکربلای ایران این مطلب را ثابت نموده است که درپرتو شهادت هرفرد، دهها نفر ازخواب سیدار وچندین نفر جایگزین آن خواهد شد. و نهال اسلام با آبیاری شدن بوسیله‌این جوها تنومدتر وبارورتر میشوند. شهادت شهید افشین هخامشیان را که شهادت او ویارانش باعث به اهتزاز درآمدن پرچم اسلام درستان گردید را به امام وامت شهید پرور تبریک و تسلیت میگوئیم ودرشب هفت ان شهید که امروز(پنجشنبه) ارساعت ۲ الی ٤ بعد از ظهر درحسینیه دارقاسمی برگزار میشود شرکت جسته و الهام ازطریقی‌که او پیمود میگیریم.

راهپیمائی دانشجویان مسلمان مقیم فیلیپین

سرویس خبری- بگزارش خبرنگار ما دانشجویان مسلمان مقیم فیلیپین دیروز با تجمع وتظاهرات خود توطئه منافقین و ضد انقلابیون را سرکوب کردند.

بنا به گزارشهای رسیده، منافقین و سلطنت طلبان وچپهای ضد خلق که قرار بود با همکاری پلیس مانیل دست به یک تظاهرات زده و به سفارت جمهوری اسلامی در فیلیپین حمله کنند هنگامی که با تظاهرات عظیم خواهران وبرادران عضو انجمن اسلامی دانشجویان ایرانی در فیلیپین روبر شدند تظاهراتشان را لغو کرده و فرار کردند.

گزارشهای رسیده حاکیست که دانشجویان مسلمان که تصاویری از امام در دست داشتند مورد هجوم عده‌ای از منافقین قرار گرفتند و دوتن از برادران مسلمان توسط پلیس مانیل دستگیر شدند. همچنین پلیس مانیل مجبور شد ۷ تن از منافقین را به جرم حمل اسلحه سرد وگرم دستگیر نماید.

بسم رب‌الشهدا والصدیقین ولاتحسبن‌الذین قتلوا فی سبیل‌ا... امواتا بل احیاء عند ربهم یرزقون

یکسال گذشت، یکسال از شهادت حاج صادق عبدا... زاده مردی که با فداکردن جان خود از سرطلایه‌داران طریق‌القدس گردید مردی که همرزمی چون شهید چمران داشت و پیرو جنگهای چریکی بود بزرگمردی که با خون خود نوشت اطاعت ازولا یت‌فقیه درمقطع فعلی واجب واجبات است در یکمین سال شهادتش امروز (پنجشنبه) ۶۰/۱۰/۳ برمزارش گرد می‌آئیم تا برای خود در ادامه راه او توشه‌ای برگیریم وسیله ایاب و ذهاب ساعت ۲ بعدازظهر در خیابان ۱۵ خرداد (سودرجمهوری عربی) گلوبندک، درخونگاه جهت رفتن به بهشت‌زهرا آماده می‌باشد.

امام جمعه نیشابور منصوب شد

نیشابور خبرنگار جمهوری اسلامی

روز گذشته از طرف دفتر امام امت طی حکمی حجت الاسلام شیخ عبدالجواد غرویان به امامت جمعه شهرستان نیشابور منصوب گردید مردم متعهد ومسلمان نیشابور برای اولین بار می‌روند تا در روزهای شهادت امام حسن (ع) و رحلت رسول اکرم (ص) نماز وحدت بخش وعبای سیاسی را در این شهر برگزار کنند

سخنرانی

● آیتا... خزعلی عضو شورای نگهبان- امشب وفرداشب بعد از نماز عشاء- دارالتبلیغ نارا...- خیابان شوش شرقی، خیابان ارج، چهارراه وفا.

● حجت‌الاسلام علی اکبر ناطق نوری وزیر کشور امشب بعد از نماز عشاء - مهدیه تهران- خیابان ولی عصر(ع)(امیریه سابق).

● حجت‌الاسلام محمد تقی فلسفی خطیب شهیر تهران فردا شب بعد از نماز عشاء -مهدیه تهران- خیابان ولی عصر(ع)، (امیریه سابق).

● حجت‌الاسلام عبدالمجید معادیخواه وزیر ارشاد اسلامی امشب بعد از نماز عشاء- مسجد حجت تحریش.

● حجت‌الاسلام هادی غفاری نماینده مردم تهران امشب بعد از نماز عشاء- مسجد المهدی(ع)- خیابان نواب، چهارراه رضائی، میدان بریانک، اول گلستانی.

● علی اکبر صادقی مسئول سازمان تبلیغات فرداشب بعد از نماز عشاء- مسجد المهدی(ع)- خیابان نواب، چهارراه رضائی، میدان بریانک، اول گلستانی.

● حجت‌الاسلام سیدهادی خامنه‌ای نماینده مردم مشهد- امشب بعد از نماز عشاء- مسجد باب الحوائج- خیابان دماوند، خیابان وحیدیه ۱۰۰ متری هدایتی.

● حجت‌الاسلام مهدی شاه آبادی نماینده مردم تهران- فردا شب بعد از نماز عشاء - مسجد باب الحوائج خیابان دماوند، خیابان وحیدیه، ۱۰ متری هدایتی.

● حجت الاسلام عبدالمجید معادیخواه وزیر ارشاد اسلامی روز جمعه ۲۸ صفر- مسجد امام جعفرصادق (ع) آریاشهر.

معاون پرورشی و نیروی انسانی وزارت آموزش و پرورش:

۳٤ هزار دانشجوی تربیت معلم سال آینده پذیرفته میشوند

در صفحه۳

بسم الله الرحمن الرحیم

شهادت افتخار آفرین برادر مجتبی استکی نماینده محترم مردم مسلمان وانقلابی شهرکرد در مجلس شورای اسلامی را که در آستان رحلت پیامبر اکرم (ص) و شهادت دو فرزند ارجمندش امام حسن و امام رضا علیهماالسلام در حواربربت پاک ثامن الائمه (ع) بدست منافقان بریده از حلق و از خدا بی‌خبر به شهادت رسید به محضر امام امت و اهالی محترم شهرکرد و همسنگران آن شهید در مجلس شورای اسلامی تبریک وفقدانش را به خانواده محترم استکی تسلیت می‌گوئیم.

خون پاک شهید مجتبی استکی همواره میخوشد و مارا در ادامه راهی که در پیش داریم مصمم تر مینماید.

دفتر سیاسی حزب جمهوری اسلامی ۶۰/۱۰/۲

بسم ا... الرحمن الرحیم

تعاونوا علی البر والتقوی

برادران وخواهران

همانطور که میدانید حزب جمهوری اسلامی بدست شما امت مسلمان پی‌ریزی شد وبه پشتیبانی معنوی شما مردم شهیدپرور رشد کرد واینک پس از تاییدات الهی به حمایت شما ملت همیشه درصحنه متکی است. باکمکهای مادی خود، حزب جمهوری اسلامی را در ادامه هرچه سریعتر راه اسلامی وانسانی‌ای که درپیش دارد، یاری کنید.

قبض های تهیه شده بدین منظور را از اشخاص مورد اعتماد خویش بخواهید وباکمکهای خودرا مستقیما به حساب جاری ۶۲۵۱ بانک ملی شعبه سرچشمه واریز نمائید.

حزب جمهوری اسلامی

اعزام به جبهه

اصفهان یک گروه ۵۰ نفری از اعضاء واحد بسیج سپاه پاسداران انقلاب اسلامی لنجان سفلی پربرور برای مبارزه با لشگریان کفر به جبهه‌های نبرد حق علیه باطل شتافتند.

گمشده

پیکان وانت لیموئی رنگ بشماره شهربانی ۹۵۱۵۵ تهران الف پلاک قرمز همراه باسند و شناسنامه مالک مفقود گردیده از یابنده تقاضا میشود به تلفن ۳۵۹۰۰۷ اطلاع دهند.

بنام آنکه نامش سر لوحه دفتر هستی است

من‌المومنین رجال صدقوا ماعاهدا... علیه فمنهم من قضی نحبه و منهم من ینتظر ومابدلوا تبدیلا.

حزب‌اله میجنگد- میمیرد- سازش نمی‌پذیرد

شهید نظر میکند به وجه ا...

(امام خمینی)

بار دیگر یکی از پیوندگان راه ا... و سربازان امام زمان

پاسدار شهید علی اکبر همائی

در جبهه نبرد با مزدوران بعثی به خون غلطید. این شاگرد خستگی ناپذیر مکتب سید الشهداء که همواره قلبش برای اسلام می‌تپید سرانجام در جبهه حق علیه باطل در غرب کشور به آرزوی دیرینه‌اش یعنی لقاء... رسید. شهادت این سرباز جند ا... را به حضرت ولی عصر (عج) و امام خمینی و امت شهید پرور تبریک و تسلیت می‌گوئیم به همین مناسبت مجلس ترحیمی در روز پنجشنبه ۶۰/۱۰/۳ در مسجد ابوالفضل از ساعت ۲ الی ٤ بعد از ظهر واقع در سبلان شمالی - خیابان شهید محسن آزادی (شهر یار سابق) منعقد می‌باشد.

جوانان داوطلبانه بروند به این جنگ و مسئله را زود حلش کنند

«امام خمینی»

جمهوری اسلامی

اخبار جنگ

صفحه۲
پنجشنبه ۳ دی ۱۳۶۰
۲۷ صفر ۱۴۰۲- شماره ۷۴۳- سال‌سوم

ارتش شکست خورده صدام از شمالغربی هویزه عقب‌نشینی کرد

اشغالگران صدامی که تاب مقاومت در برابر اجرای آتشهای سنگین رزمندگان اسلام راازدست داده‌اند مفتضحانه مواضع اشغالی رایکی پس از دیگری ازدست می دهند و طی چند روز گذشته تیپ ۲۴ ارتش شکست خورده صدام از شمالغربی هویزه عقب نشینی شد اهواز- نیروهای روبه زوال صدام که تاب مقاومت را در برابر رزمندگان اسلام ازدست داده‌اند طی چند روز گذشته ازجنوب سابله به شمال نیسان عقب نشینی کردند این گزارش از خطوط مقدم جبهه‌های جنوب سابله حاکیست بدنبال اجرای آتش مداوم نیروهای اسلام برروی تیپ ۲۴ ارتش شکست خورده عراق که درقسمتی از جنوب سابله مستقربود این تیپ بطرف شمال رودخانه نیسان واقع درشمالغربی هویزه ناچار به عقب نشینی شد. بنابرهمین گزارش بااین عقب نشینی کفار بعثی محور جنوبی جاده سوسنگرد بستان کاملاً ازلوث وجود دشمن پاکسازی شد ونیروهای مادر مواضع قبلی دشمن مستقر شدند. براساس این گزارش بدنبال فرارمفتضحانه صدامیان ازجنوب سابله سلحشوران اسلام تعداد ۵ دستگاه لودرسنگین ۳ غلطک ویک تفنگ ۱۰۶ میلیمتری که از دشمن بجای مانده سالم به پشت جبهه‌ها انتقال دادند.

از سوی دیگر درجریان فرار دشمن ازجنوب سابله که زیر آتش شدید رزمندگان اسلام صورت گرفت حداقل ٤ دستگاه تانک- سه نفر بر، ۵ خودرو و یک توپ ۱۰۶ میلیمتری صدامیان متجاوز بکلی منهدم و بیش از ۲۷ تن از عناصر دشمن بهلاکت رسیدند.

همچنین دوروز گذشته فرمانده گردان تانک اشبیلید وابسته به تیپ ۳۵ عراق درحد فاصل جنوب سابله و شمال نیسان براثر اصابت گلوله نیروهای اسلام بهلاکت رسید که جسد وی درمنطقه بجای مانده است.

از سوی دیگر تبادل آتش توپخانه دیروز درشمال نیسان وحوالی زین العابدین میان نیروهای اسلام ومتجاوزین بعثی ادامه داشت که نیروهای ما ضمن حفظ برتری آتش خود تلفات و خسارات دیگری به دشمن واردکردند.

ایران از سازمان ملل خواستار اعزام نماینده ای به جبهه های جنگ شد

خبرگزاری پارس بنقل از آسوشیتدپرس از سازمان ملل ـ ایران در سندی که دو روز گذشته در سازمان ملل انتشار داد از این سازمان خواست نماینده‌ویژه ای را به منطقه جنگی ایران و عراق اعزام دارد تا حمایتی را که از سوی عراق صورت گرفته از نزدیک مشاهده نماید.

این سند بصورت اعلامیه‌ای و بدرخواست هیئت ایرانی در سازمان ملل بعنوان یک سند مجمع عمومی و شورای امنیت سازمان ملل توزیع گردید.

در سند مذکور آمده است که بدنبال حملات هوایی و موشکی عراق روز ۱۹ آذر روز بین المللی حقوق بشر و روزهای قبل و بعد از آن ۵۰ غیرنظامی ایرانی کشته شده اند.

۱۰ نفر از مزدوران دشمن بهلاکت رسیدند

گزارش واحد مرکزی خبر بنقل از منابع موثق در لشکر ۲۸ کردستان با آتش توپخانه رزمندگان اسلام در مناطق توتمان، رشان و کانی مانگاه یکدستگاه لودر و یک انبار مهمات بعثیون منهدم گردید و ۱۰ تن از نفرات دشمن کشته شدند.

گزارش دیگری از همین منبع حاکیست در چند روز اخیر با هشیاری رزمندگان انقلاب دو عدد مین قوی در جاده شاهین کامیاران کشف و خنثی گردید.

بهلاکت رسیدن ۳۰ مهاجم

ارومیه- سه روز پیش براثر درگیری رزمندگان اسلام با ضد انقلابیون در منطقه تمرچین پیرانشهر ۳۰ تا ٤۰ تن از عناصر مسلح غیرقانونی کشته و زخمی شدند و یک مینی بوس آنان نیز منهدم شد.

حب الوطن من الایمان
دران هنگام که کیان اسلام و مام وطن صحنه تاخت و تازعربده کشان کوکی امپریالیسم می‌گردد و آنگاه که به خیال واهی میخواهند اسلام را باقدرت نظامی در ایران محصور کنند غافل از اینکه در این نبرد قدرت اسلام به منصه فعل گزارده شد دیگر کرد وترک و بلوچ و.... را تفاوتی نیست برادران کرد ما را که ستمدیدگان تاریخ این مرز و بومندسهمی بسزاست عکس از: دهداری

سه ضد حمله مزدوران صدام با ۲۹۵ کشته و زخمی درهم شکست

ایلام‌شهر- دائره سیاسی ایدئولوژیک لشکر ۸۱ زرهی گزارش داد درروزهای ۳۰ آذرماه و یکم دیماه سالجاری درادامه نبرد رزم آوران اسلام علیه قوای کفر صدام تکریتی در جبهه‌های غرب کشور تلفاتی بدین شرح به صدامیان وارد آمد. درمناطق سرپل ذهاب- برآفتاب- کامه کبود- بازی دراز- دشت ذهاب وکوره موش به هلاکت رسیدن ۱۵ نفر از افراد دشمن وانهدام دو دستگاه تانک- هفت دستگاه خودرو- ۱۰ سنگر انفرادی و اجتماعی درگیلانغرب- چرمیان- شیا کوه- سرتنان اناری کوه گچ اوازین تنگ کورک وبانسیران طی این مدت سه بار ضد حمله‌های دشمن خنثی و ۲۹۵ نفر از افراد دشمن کشته و مجروح شدند ویک دستگاه تانک- ۲٦ دستگاه خودرو ودو دستگاه بولدوزر درحال حفر سنگر - ۱۷ سنگر انفرادی و اجتماعی و ۱٦ انبار مهمات دشمن هدف آتش رزمندگان اسلام قرارگرفت وبه آتش کشیده شد.

درمنطقه ایلام- ارتفاعات میمک- کنجان چم ونخلستان وارتفاعات شیلو و دشت نیزار به هلاکت رساندن دونفر از صدامیان ومجروح ساختن سه تن دیگر وانهدام یک عراده توپ- یک دستگاه خودرو- یک قبضه مسلسل کالیبر ۷۵ و پنج سنگر گروهی دشمن درمحور سوماریک دستگاه خودرودشمن نیز منهدم شد.

اوضاع نبرد در جبهه‌های ایلام

ایلام - با اجرای آتش شدید رزمندگان اسلام برروی مواضع و استحکامات اشغالگران بعثی در منطقه میمک طی شبانه روز گذشته یک دستگاه تانک - یک خود روی حامل مهمات و ١٤سنگر اجتماعی و انفرادی دشمن منهدم و حداقل ۱۵تن از صدامیان کشته و زخمی شدند.

طی همین مدت توسط رزمندگان مستقر در منطقه شور شیرین و کانی سخت تعدادی از سنگرهای دشمن به آتش کشیده شد.

این گزارش بنقل از آگاهان نظامی در منطقه حاکیست تبادل آتش در تمامی جبهه‌های ایلام طی ۲٤ساعت گذشته ادامه داشت که در منطقه میمک از شدت بیشتری برخوردار بوده است.

اوضاع نبرد در جبهه‌های آبادان وخونین شهر

آبادان- طی ٤۸ ساعت گذشته با اجرای آتش سلحشوران اسلام برروی مواضع مزدوران بعثی در جبهه‌های آبادان وخونین شهر بیش از ۲۰ تن از صدامیان کشته و مجروح شدند.

در همین مدت با آتش توپخانه ارتش جمهوری اسلامی ایران بر روی تجهیزات و سنگرهای دشمن یک دستگاه تانک با خدمه -۱۸ سنگر انفرادی وگروهی در بخش اشغالی خونین شهر منهدم شد و یک انبار مهمات صدامیان نیز باتش کشیده شد و تعدادی از آنان کشته و مجروح شدند.

بر اساس همین گزارش با آتش رزمندگان پر توان اسلام در خونین شهر از فعالیت کانال زنی و نقل و انتقالات صدامیان جلوگیری بعمل آمد و آتش توپخانه دشمن در آسوی اروندرود نیز خاموش شد و تعدادی بهلاکت رسیدند . شهر همیشه مقاوم آبادان طی دو شبانه روزگذشته همچنان زیر گلوله‌های دور برد آرتش مزدور عراق قرار داشت که به یک بیمارستان وچند واحد مسکونی خسارات وارد گردید.

اطلاعیه شماره ۷۳۸ ستاد مشترک ارتش جمهوری اسلامی ایران

بسمه تعالی

روزگذشته درجبهه‌های غرب درقول تبادل آتش توپخانه وسلاحهای سنگین بین نیروهای ما و دشمن ادامه داشت کشتعهای دشمن دراین جبهه‌ها حدود ۲۸ نفر بوده است رزمندگان پیروز نیروی زمینی در جبهه‌های سوسنگرد وستان بااجرای آتش‌های سنگین ومداوم برروی مواضع صدامیان شکست خورده آنان را به حدی متاصل کرده‌اند که اجبارادست به تغییر مواضع دفاعی خودزده ورزمندگان پرتوان ما هرروز به مواضع جدید نری دست میابند.

در جبهه‌های آبادان و خونین شهر دلاوران نیروی دریائی بااجرای آتش برروی مواضع نیروهای عراقی توانستند این ضایعات را به دشمن وارد آورند.

انهدام یک تانک با خدمه- انهدام یک خمپاره انداز و ۵ سنگر جنگ افزار و پست دیده بانی کشتن وزخمی کردن بیش از ۱۸ نفر ازقوای کفر روز گذشته نبرد وتبادل آتش درجبهه‌های غرب کشور بویژه گیلانغرب ادامه داشت که شدت تبادل آتش درمیمک بیش از سایر مناطق بود و در جبهه‌های گیلانغرب براثرآتش رزمندگان نیروی زمینی ۲۰ نفراز نیروهای ارتش متجاوز عراق کشته وزخمی شدند.

همچنین رزمندگان پیروزمادریک عملیات عاقلگیرانه توانستند ۱۵ سنگر اجتماعی و ٤ کامیون دشمن را منهدم کرده و دو تانک آنان راازکاربیاندازند.

ضمناً سه تن از صدامیان رابهلاکت برسانند ضایعات دشمن درسایر جبهه‌های غرب انهدام یک مخزن سوخت- یک تانک- یک تفنگ ۱۰٦ میلیمتری ونابودی تعدادی از مواضع اجتماعی وانفرادی وکشته و مجروح شدن عده‌ای از قوای کفربوده است سلحشوران زاندارمری درجبهه قصرشیرین بااجرای آتش خمپاره انداز برروی مواضع دشمن ضمن جلوگیری ازحرکات دشمن ۵ سنگر آنان را منهدم کرده وتعدادی از افراد آنان را کشته و مجروح کردند.

ستاد مشترک ارتش جمهوری اسلامی ایران

پل کانی‌ماس‌عراق توسط مبارزان‌مسلمان عراقی منفجر شد

بگزارش خبرنگار واحد مرکزی خبر در سنندج بنقل از منابع موثق در لشکر ۲۸ کردستان رزمندگان مسلمان کرد عراقی در ادامه عملیات خود برعلیه رژیم امریکائی صدام در اواسط آذرماه گذشته اقدام به انفجار یک پل در منطقه کانی‌ماس نمودند و درپی آن نیروهای مسلمان عراقی با مزدوران رژیم صدام درگیر شدند که در این برخورد ۳ تن از بعثیون با آتش سلاح رزمندگان به هلاکت رسیدند. گزارش دیگری از همین منبع حاکیست در چند روز اخیر نیروهای مزدور صدام اقدام به حمله به یک پایگاه نیروهای انقلابی عراق واقع در منطقه عقا (به کسر ع) از توابع زاخوی (به ضم واو) عراق نمودند که با آتش متقابل مبارزان مسلمان ۲ تن از بعثیون به هلاکت رسیدند.

مدیرکل آموزش و پرورش گیلان
باید امر تعلیم و تربیت را هرمعلم جهادی بزرگ برای خود بداند

رشت- پریروز جلسه هماهنگی روسای مدارس و ادارات آموزش و پرورش شهرستان رشت باحضور معاون پرورشی و گزینش نیروی انسانی وزارت آموزش وپرورش درمحل سالن ورزشی سجودی اینشهر برگزار شد

دراین مراسم ابتدا آیاتی چند از قرآن مجید قرائت شد و سپس مدیرکل آموزش و پرورش گیلان ضمن عرض خیرمقدم وگرامی‌داشت شهدای بخون خفته انقلاب‌اسلامی قبل و بعد از انقلاب‌اسلامی طی سخنانی گفت امید است با هماهنگی و اتکال به خداوند تبارک و تعالی آموزش در سطح مدارس کشور واستان درجهت اهداف حکومت اسلامی رشد یابد آنگاه معاون پرورشی وگزینش نیروی انسانی وزارت آموزش وپرورش طی سخنان مبسوطی یادآور شد شغل معلمی را نباید بعنوان یک کار و حرفه پنداشت بلکه باید در فکر رسالت و اهداف شغل آموزگاری بود.

وی گفت دراین برهه از انقلاب باید امر تعلیم و تربیت راهرمعلم جهادی بزرگ برای خود بداند وی در پایان سخنان خود اظهار داشت وزارت آموزش و پرورش سریعا اعلام میدارد که هرمعلمی که وابسته به گروهی باشد امکان پذیرش برای او دراین وزارتخانه نخواهد بود.

اطلاعیه روابط عمومی مجلس در رابطه باشهادت مجتبی استکی

روابط عمومی مجلس شورای اسلامی درپی شهادت مجتبی استکی نماینده مردم شهر کرد درمجلس شورای اسلامی اطلاعیه‌ای انتشار داد و طی آن شهادت اورا که برای ادامه رسالت سنگین برادرشهیدش رحمان استکی به سنگر خونین مجلس آمده بود به امام و مردم محترم شهر کرد و خانواده آن شهید تبریک و تسلیت گفت.

دربخشی ازاطلاعیه روابط عمومی مجلس شورای اسلامی آمده است منافقان کوردل و مزدوران جنایت‌آفرین آمریکا بدانند که امت شهیدپرور ایران ازشهادت در راه خدا باکی ندارد وشهادت رافوزی عظیم میداند و سنگرهای خونین سربازان فداکار اسلام راچه درجبهه‌ها و چه درداخل با علم به شهادت پر می‌کنند.

دعوت از دانشگاهیان برای شرکت در مراسم سالروز شهادت استاد نجات‌الهی

سرویس خبری- روابط عمومی دانشگاه تهران در رابطه با فرارسیدن سالگرد شهادت استاد نجات‌اللهی اطلاعیه‌ای انتشار داد که در بخشی از آن آمده است:

دانشگاه تهران ضمن گرامیداشت سالروز شهادت پراقتخار استاد کامران نجات‌الهی از کلیه دانشگاهیان دعوت بعمل میآورد که در مراسمی که به همین مناسبت ازطرف خانواده محترم شهید استاد نجات‌اللهی در بهشت لالههای انقلاب بهشت زهرا برگزار میشود شرکت نمایند.

تشکیل جلسه دروزارت معادن وفلزات

سرویس خبری- روزیکشنبه مورخ ٦۰/۹/۲۹ جلسه‌ای باحضور معاونت اداری وپارلمانی و معاونت فنی وزارت معادن وفلزات ونماینده سفارت اندونزی آقای عبدالرحمن منان درمحل وزارتخانه در مورد همکاریهای فنی ومبادلات محصولات صنعتی طرفین تشکیل و پس از گفتگو تبادل نظر قول های مساعدی دراین زمینه بیکدیگر داده شد تا پس از بررسی کامل ورفع مشکلات وتنظیم قراردادهای رسمی بمرحله اجراگذاشته شود. مراتب جهت اطلاع واقدام مقتضی ارسال میگردد.

تهیه مسکن حمیدی
سریعترین مرکز اجاره و خرید و فروش
۲۳۰۹٦۹-۲۳۹٤۹۰

بسمه تعالی
آگهی مناقصه
صنایع کاغذسازی نوظهور (ملی شده) یکدستگاه سیستم تهیه بخار (بویلر) را که دارای ۱۰ آتمسفر فشار بوده وبین ٤ الی ۵ تن ظرفیت داشته باشد از طریق مناقصه خریداری مینماید چنانچه سیستم تهیه بخار (بویلر) واتر تیوب باشد ارجحیت خواهدداشت.
متقاضیان میتوانند درخواست خود را به آدرس جاده قدیم کرج پشت شیر پاستوریزه کوی ۱۷ شهریور، صنایع کاغذسازی نوظهور (ملی شده) تسلیم و یا با شماره تلفنهای ۵ الی ۹٦۲۰۸۱ تماس حاصل فرمایند.

رئیس سازمان بازرسی کل کشور :

۵هیئت متخصص و متعهد کاربازرسی از بیمارستانهای تهران را آغاز کردند

حجت الاسلام دکتر سید مصطفی محقق داماد معاون دادگستری و رئیس سازمان بازرسی کل کشور در گفتگویی با خبرنگار خبرگزاری پارس اعلام کرد به امر حضرت امام خمینی رهبر انقلاب و بنیانگذار جمهوری اسلامی ایران امروز ۵هیات مرکب از پزشکان متخصص و متعهد و قضات این سازمان بمنظور بررسی نارسائیها - کمبودها و مسائل بیمارستانها و گفتگوی نزدیک با پزشکان و بیماران کار بازرسی از بیمارستانهای تهران را آغاز کردند.

دکتر محقق داماد افزود دیروز که به خدمت امام رسیدم ایشان دستور اکید دادند که هرچه رودتر نمایندگان سازمان به بیمارستانها مراجعه و از نزدیک با پزشکان و بیماران تماس بگیرند و مشکلات آنان را بررسی و گزارش کنند.

وی افزود در سفر اخیر خود به مشهد که بدعوت ستاد انقلاب فرهنگی و سمینار وحدت روحانی و دانشجو صورت گرفته بود ضمن بازدید اززندانهای دادسرا و دادگاههای انقلاب اسلامی مشهد از نزدیک با زندانیان در زمینه مشکلاتشان به گفتگو پرداختم و در هر مورد کمبودها و مشکلات به مسئولین امر خاطر نشان گردید و در مورد کمبود کادر قضایی نیز قرار شد از شورایعالی قضایی درخواست شود که کادر دادگاه انقلاب اسلامی مشهد را تقویت کند. وی گفت در ملاقات با زندانیان تعداد زیاد از آنان با اعلام انزجار نسبت به اعمال ضد انقلاب و اظهار ندامت درخواست میکردند که فرصتی به آنان داده شود تا به اهداف انقلاب اسلامی خدمت کنند.

حجت الاسلام محقق افزود این موضوع را با مسئولین دادگاه در میان گذاشتم و درخواست کردم چنانچه طبق مقررات شرعی اینگونه زندانیان توبه کنند و توبه آنان به اثبات برسد ترتیبی اتخاذ گردد تا اززندان- آزاد و در جهت منافع انقلاب اسلامی به فعالیت بپردازند.

وی همچنین افزود در این سفر به مسئولین خصوصاً نهادهای انقلاب خاطر نشان شد که در چهار چوب قانون و آئین نامه دادسراها و دادگاههای انقلاب و دستور العمل دادستانی کل انقلاب اقدام کنند و از هرگونه تداخل وظیفه و مسئولیت با ارگانها و نهادهای دیگر پرهیز نمایند.

دکتر محقق همچنین گفت به مسئولین ارگانهای انقلابی تاکید شد که پیوند خودشانرا با روحانیت متعهد و مبارز منطقه تحکیم بخشند.وی افزود بمنظور بررسی تفصیلی و کامل مسائل و مشکلات استان خراسان مقرر شد در آینده‌ای نزدیک هیاتی از بازرسان سازمان بازرسی کل کشور به این استان اعزام شوند.

حجت الاسلام دکتر محقق در قسمتی دیگر از سخنانش به کار دادگاه نظام صنفی اشاره کرد و گفت حاکم شرع دادگاه نظام صنفی اصفهان در پی گزارش ارسالی به شورایعالی قضایی از سوی این شورا از کار برکنار شد و پرونده‌های مربوطه جهت رسیدگی به دادگاه انقلاب اسلامی اصفهان ارجاع گردید.

همچنین چند تن از قضات نیز طبق گزارش سازمان تحت تعقیب انتظامی قرار گرفتند و دو تن از روسای کل دادگستری استان برطبق گزارش سازمان بازرسی کل کشور از جانب شورایعالی قضایی توبیخ و پرونده های تخلف آنان جهت رسیدگی بیشتر و تعقیب انتظامی به دادسرای انتظامی قضات ارسال شد.

حجت‌الاسلام دکتر محقق افزود بمحض اطلاع از حوادث آموزش و پرورش خرم آباد نیز هیاتی از بازرسان آموزش و پرورش متشکل از معاونین این وزارتخانه در معیت آقای غفارپور نماینده این سازمان به محل اعزام شدند و بدنبال وصول گزارشات هیات بازرسان مقرر شد دو تن از معاونین اداره کل آموزش و پرورش لرستان و رئیس شهربانی این شهر و چند مقام طراز اول این استان از سمتهای فعلی برکنار و به مشاغل و مناطق دیگری انتقال یافتند.

رئیس سازمان بازرسی کل کشور در ادامه مصاحبه خود با خبرنگار خبرگزاری پارس گفت بدنبال گزارشات ستاد امنیت تهران مبنی بر تخلفات و جرائم سردفتران موضوع سرعت پیگیری شد وچند تن از سردفتران دفاتر اسناد رسمی متخلف تشخیص داده شده وبه دادگاههای عمومی و دادسرای انتظامی سردفتران معرفی شدند. همچنین گزارش کامل کارآنان نیز به شورایعالی قضایی وسپس کل ارسال شد.

دکتر محقق گفت بدنبال بازرسیهای انجام شده توسط بازرسان سازمان بازرسی کل کشور یکی از بازپرسان اصفهان به دادسرای طوالش منتقل گردید وبراساس گزارش بازرسان مستقر درورارت کشاورزی مبنی بر تخلف دوتن از اعضاء دادگاه اداری این وزارتخانه به وزارت کشاورزی ابلاغ شد حکم تعلیق نامبردگان صادر شود.

حجت‌الاسلام دکتر سید مصطفی محقق داماد رئیس سازمان بازرسی کل کشور درپایان گفتگوی خود با خبرنگار خبرگزاری پارس گفت:

براساس گزارشات هیات اعزامی از بازرسان قضایی این سازمان به قم مقررشد یکی از افسران ارشد ژاندارمری قم برای رسیدگی به پروندهاش درمراجع صالحه به یکان دیگری منتقل شود.

اخبار روز

دیدار با رئیس جمهوری

صبح دیروز آقای محمد عرضی وزیر نفت وهمچنین آقای اسماعیل داوودی معاون نخست وزیر در امور نهادهای انقلاب، جداگانه با آقای سیدعلی خامنه‌ای رئیس جمهوری دیدار و گفتگو کردند.

نامه یک جوان الجزائری بمناسبت پیروزیها اخیر ایران در جبهه بستان

سرویس خبری- یک جوان الجزائری طی نامه‌ایی که برای نامه رادیویی فرانسه واحد زبانهای ملی وبرون مرزی صدا و سیمای جمهوری اسلامی ارسال داشته از پیروزی رزمندگان اسلام در بستان تحلیل بعمل آورده است.

جوان الجزایری در قسمتی از نامه خود مینویسد بی‌نهایت از خبر پیروزی نیروهای جمهوری اسلامی که در این روزها در بستان روی داده خوشحالم تمام کسانی که به خدا اعتقاد دارند باید این فتح را جشن بگیرند. شنونده الجزائری در ادامه نامه خود از «صدام» فهد» «شاه حسین» و «شاه حسن» بعنوان نوکران امپریالیسم جهانی ودشمنان قدس و فلسطین نام برده و پس از تمام معتقدان بخدا که نگران جهان اسلام هستند تشکر کرده است.

پرونده ۲٤۰ متهم دادگاه مبارزه با منکرات مورد رسیدگی قرارگرفت

سرویس خبری- درنیمه دوم آذر ماه ۱۳٦۰ تعداد ۲٤۰ پرونده درشعبات ۳ گانه دادگاه مبارزه بامنکرات مورد رسیدگی قرارگفت که دررابطه بااین پرونده‌ها ۵۲۳ نفر توسط عوامل پلیس، کمیته وبسیج باتهامات گوناگون دستگیر شده و به دادگاه اعزام گردیدند ازاین تعداد متهم درمورد ۱۹۲ نفر حکم برائت صادروآزاد شدند از کل تعداد متهمان ۱۰۰ نفرزن و بقیه مرد بودند که ۲۹٦ نفر به اجرای حدود الهی محکوم گردیده و ۲۹۰ نفر پس از اجرای حدود آزاد شدند، ٤ نفر از متهمین به زندانهایی از ٦ ماه تا ۲ سال محکوم شدند ۱۷ نفر از متهمین زن نیز برای نگهداری به ستاد پیشگیری وارشاد- کانون حمایت اسلامی وکارگاه شهدا اعزام گردیدند.

شماره تلفنهای جدید سازمانهای سنجش واحد دانشجویان اعلام شد

شماره تلفنهای جدید سازمانهای سنجش وامور دانشجویان کشور برای طرح مسائل و سئوالات والدین دانشجویان خارج از کشور ودیگر مراجعین اعلام شد.

روابط عمومی وزارت فرهنگ وآموزش عالی درتماسی باخبرگزاری پارس اعلام کرد.

والدین دانشجویان خارج از کشور ونیز مراجعین سازمانهای سنجش و امور دانشجویان کشور می توانند مسایل وسئوالات خود را باشماره تلفنهای جدید سازمانهای مذکور بشرح زیر درمیان بگذارند.

۰۸۵۲۳۳۹ ۰۸۹۸٦۷۲-٤
۸۹۹۷٤۸-۵۳

همکاریهای ایران واندونزی درزمینه‌های فنی مورد بررسی قرارگرفت

روابط عمومی وزارت معادن وفلزات اعلام کرد. عبدالرحمن منان نماینده سفارت اندونزی درتهران دروزارت معادن وفلزات حضور یافت و بایمان علی مدامی معاون امور اداری وپارلمانی و حسین ناجی معاون فنی وزارت معاون و فلزات دیدار وگفتگو کرد. براساس این گزارش دراین گفتگوها نماینده سفارت اندونزی تمایل کشورش رادرمورد همکاریهای ایران واندونزی در زمینه‌های فنی ومبادلات محصولات صنعتی مطرح ساخت وقرارشد پس ازبررسی کامل ورفع مشکلات زمینه عقد قراردادهائی درآینده بین دوکشور جمهوری اسلامی ایران واندونزی فراهم شود.

عزیمت به جبهه‌های حق علیه باطل

کردکوی بگزارش رسیده بنقل از روابط عمومی فرمانداری کردکوی به منظور یاری جندالله درجبهه‌های نبرد اسلام علیه صدامیان امریکائی گروهی از برادران عضو بسیج مستضعفین سپاه پاسداران انقلاب‌اسلامی این شهرستان پیش ازظهر پریروز درمیان مدرقه گرم مردم شهیدپرور منطقه به یکی از جبهه‌های نبرد حق علیه باطل شدند.

طی۲۰ روز گذشته: ۷۸۸ تروریست و مفسد درتهران دستگیر شدند

سرویس خبری- طی ۲۰ روز گذشته ۱۹۷ نفر ازعوامل گروهکها و۵۹۱ نفر دیگر در رابطه بااعمال ضد اسلامی توسط برادران پاسدار درتهران دستگیر شدند. دراین رابطه اطلاعیه‌ای باین شرح ازسوی روابط عمومی ستاد مرکزی کمیته انقلاب اسلامی دراختیار ما قرار گرفت.

بسم الله الرحمن الرحیم

بدینوسیله عملکرد بیست روزه کمیته‌های انقلاب اسلامی تهران را درمبارزه باگروهکهای منافق و ملحد آمریکایی و عوامل فساد که با همکاری وسیع سازمان اطلاعاتی ۳٦ میلیونی حاصل شده است به اطلاع امت شهیدپرور و انقلابی میرسانیم.

الف- دستگیری۱۹۷ نفر ازعوامل منافقین و دیگر گروهکهای ضد انقلابی که در رابطه باکشف لانه‌های نیمی و یا در درگیری یا عملیات تروریستی بازداشت شده‌اند . (تعدادی از این افراد پس ازبازجویی باقید تعهد آزاد شدند.)

از این ضد انقلابیون چندین قبضه سلاح نارنجک ازانواع مختلف و مقادیر زیادی فشنگ و اسناد درون سازمانی بدست آمده است.

ب- دستگیری۵۹۱ نفر درارتباط بااعمال غیرانسانی و ضد اسلامی ازقبیل مشروب‌خواری، رابطه نامشروع، فروش و استعمال مواد مخدر، کلاهبرداری و نظایر آن. دراین رابطه مقدار ۱۰۹ بسته و۱۹۷۵ گرم هروئین ، ۲۳ لول و ۷٤۳ گرم تریاک- ۱۳ قطعه حشیش و٤٦ بسته و٤۳۸۰ گرم ازانواع مختلف مواد مخدر و مقادیر زیادی اجناس احتکاری بدست آمده است.

روابط عمومی ستاد مرکزی کمیته انقلاب اسلامی.

کلاسهای مراکز تربیت معلم ۷ دیماه آغاز می شود

مراکز تربیت معلم آموزش و پرورش دوره شهید باهنر و شهید رجائی پس از دوسال روز دوشنبه ۷ دیماه جاری شروع بکارخواهد کرد. دفتر تربیت معلم وزارت آموزش وپرورش دراین رابطه اطلاعیه‌ای بشرح زیر دراختیار خبرگزاری پارس قرارداد. کلیه قبولشدگان مسابقات تربیت معلم که ثبت نام کرده وبرگه معرفی به محل تحصیل دریافت داشته‌اند لازم است ساعت ۷ صبح روزدوشنبه ۷ دیماه جاری مطابق باول ربیع الاول خود را به ادارات کل آموزش وپرورش استانهای محل تحصیل معرفی کنند ودرسرکلاسها حاضر شوند. لازم بیاد آوری است که دانشجویان باید وسایل ضروری مورد نیاز خود را همراه داشته باشند.

عزیمت گروه کثیری از جان بر کفان اسلام به جبهه‌ها

مشهد- عزیمت داوطلبانه شیفته گان راه الله برای نبرد با مزدوران صدام کافر و پاکسازی کشور اسلامی‌مان از لوث وجود صدامیان کافر و مزدوران بعثی همچنان ادامه دارد به گزارش رسیده خبرنگار خبرگزاری پارس عصر دو روز گذشته ۲۵۰۰ تن از عاشقان راه‌الله در میان بدرقه پر شور اقشار مختلف مردم مشهد از بسیج مستضعفان و سپاهیان پاسدار انقلاب اسلامی این شهر عازم جبهه‌های نبرد حق علیه باطل شدند.

مسیرهای راهپیمائی فردا اعلام شد

سرویس خبری- از سوی کمیته برگزاری مراسم شورای هماهنگی تبلیغات اسلامی مسیرهای راهپیمائی سراسری بیست و هشتم صفر اعلام شد.

اطلاعیه‌ای که در این رابطه دراختیار ما قرار گرفت بدین شرح است:

بسمه تعالی

پیرو اطلاعیه شماره یک مبنی بر راهپیمائی سراسری روز جمعه ۲۸ صفر که مصادف است با رحلت پیامبر اکرم (ص) و شهادت امام حسن مجتبی (ع) باطلاع ملت شریف و حق طلب ایران میرساند که این مراسم در دانشگاه تهران برگزار و مسیرهای راهپیمائی باین شرح باطلاع عموم میرسد.

مسیر یک- میدان امام حسین، خیابان انقلاب، خیابان وصال، دانشگاه تهران.

مسیر دو- میدان شهدا، خیابان مجاهدین، خیابان مصطفی خمینی، خیابان انقلاب، خیابان وصال دانشگاه تهران

مسیر سه، میدان حسن آباد- خیابان امام ، میدان حر، خیابان کارگر بلوار کشاورز، دانشگاه تهران

مسیر چهار- میدان منیریه، خیابان ولی عصر، خیابان طالقانی- دانشگاه تهران.

مسیر پنج- میدان مهام (گمرک سابق) خیابان کارگر، بلوار کشاورز دانشگاه تهران.

مسیر شش- سرچشمه، خیابان مصطفی خمینی، میدان سپاه- خیابان طالقانی، دانشگاه تهران.

مسیر هفت- میدان آزادی، خیابان آزادی، خیابان کارگر، بلوار کشاورز- دانشگاه تهران

مسیر هشت- میدان هفت تیر، خیابان کریم خان زند، میدان ولی عصر، بلوار کشاورز، دانشگاه تهران.

حرکت از کلیه مسیرهای اعلام شده ساعت ۸/۳۰ دقیقه صبح خواهد بود.

در جلسه هیئت دولت
آخرین تحولات جبهه های جنگ مورد بررسی قرار گرفت

آخرین تحولات جبهه های جنگ و همچنین مسائل جاری کشور در جلسه دیروز هیئت دولت مورد بحث و بررسی قرار گرفت. هیئت دولت جمهوری اسلامی ایران بامداد دیروز با تلاوت آیاتی از قرآن مجید و بریاست مهندس موسوی نخست وزیر تشکیل جلسه داد. بگزارش خبرنگار خبرگزاری پارس در این جلسه پس از تفسیر قسمتی از فرمان امام علی(ع) به مالک اشتر آخرین تحولات جبهه های نبرد حق علیه باطل و سایر اخبار سیاسی-اجتماعی روز مورد بحث و تبادل نظر قرار گرفت.

در این جلسه مهندس موسویانی وزیر معادن و فلزات گزارشی از سفر اخیر خود به کرمان و راه اندازی مجتمع مس سرچشمه را به هیئت وزیران ارائه نمود و اظهار داشت با تلاش کارکنان متعهد مراحل تغلیظ مجتمع آغاز شده است. وی افزود همچنین گروهی از برادران متعهد اصفهانی از ذوب آهن اصفهان باین قسمت آمده و با تلاش شبانه روزی با سایر کارکنان مجتمع همکاری مینمایند.

در جلسه دیروز هیئت دولت گزارشی از کمیسیونهای اقتصاد و دارائی خدمات و فنی دولت جمهوری اسلامی ارائه و پیشنهاداتی از کمیسیونها بتصویب رسید.

پیام جمعی از نمایندگان مجلس

نمایندگان مردم اصفهان وشهرکرد وچهارمحال بختیاری در مجلس شورای اسلامی وهمچنین اعضای کمیسیون بازرگانی مجلس شورای اسلامی، طی اطلاعیه‌هائی شهادت مجتبی استکی نماینده مردم شهرکرد در مجلس شورای اسلامی و جعفرزاده فرماندار شهرکرد را به پیشگاه امام زمان، امام خمینی-امت شهیدپرور وخانواده آن شهیدان سریک و تسلیت گفتند. در اطلاعیه‌های مذکور ضمن تحلیل از این دو شهید، عمل رذیلانه منافقین محکوم شده است.

نحوه ادامه تحصیل دانشجویانی که در جبهه‌های جنگ حضور دارند، اعلام شد

برای دانشجویان مراکز تربیت معلم فنی و حرفه‌ای که در جبهه‌های نبرد حق علیه باطل حضور دارند دوره خاصی مطابق با دوره فعلی پس از پایان جنگ تحمیلی درنظر گرفته شده است.

دفتر امور مدارس عالی وزارت آموزش و پرورش درتماس با خبرگزاری پارس اعلام کرد بعلت استقبال فراوان دانشجویان مراکز تربیت معلم فنی وحرفه‌ای جهت اعزام به جبهه‌های نبرد حق علیه باطل این دفتر در نظر دارد برای ادامه تحصیل این برادران تسهیلاتی بشرح زیر فراهم کند.

الف- پس از پایان جنگ تحمیلی دوره خاصی برای این مراکز که بعدا محل آن اعلام میشود برگزار خواهد شد.

ب-برنامه درسی و طول ترمها مطابق دوره فعلی خواهد بود.

ضمنا در دوره مذکور بینها دانشجویانی شرکت خواهند کرد که بعلت اعزام به جبهه موفق به شرکت در کلاسها نشده باشند و افرادی که بعلل دیگر از حضور در کلاسهای فعلی خودداری نمایند نمیتوانند در آن دوره شرکت کنند.

بدیهی است ارائه مدارک لازم دال بر شرکت دانشجویان در جبهه‌ها منوط به ادامه تحصیل آنان میباشد با آرزوی توفیق عاجل برای رزمندگان اسلام.

مراسم معارفه کاردارجدید ایران درپاکستان

درمراسم تودیعی که عصر دیروز ازسوی سازمان امامیه راولپندی بافتخارآقای محمد گنجی دوست کاردار سابق سفارت جمهوری اسلامی ایران دراسلام‌آباد برگزارشد گنجی دوست طی سخنانی اظهارداشت مردم پاکستان مسلمانان واقعی هستند و نوراسلام و محبت پیغمبر درقلبشان قراردارد و انشاءا... روزی جامعه اصلی اسلامی دراینکشور تشکیل خواهد شد.

وی همچنین افزود درجامعه پاکستان زمینه تبلیغات اسلامی و آگاهی اسلامی فراوان است و وظیفه دانشمندان و روحانیون این کشور است که ملت خودرابیدار وآگاه بمسائل خود سازند.

وی همچنین گفت: اگر امروز ملتهای مسلمان بیدار بودند و دولتها درعمل اسلامی بودند ثروت

اسرائیل بیشرمانه اعلام کرد از صحرای سینا خارج نخواهد شد!

*** دارودستهٔ فالانژهای لبنان از مقامات صهیونیستی خواستند از جنوب لبنان بازدید کرده و یک جادهٔ جدید را افتتاح کنند!**

خبرگزاری لیبی از لندن گزارش داد مناحم بگین نخست وزیر رژیم صهیونیستی اعلام کرد که نیروهای صهیونیستی در آوریل آینده از صحرای سینا عقب نشینی نخواهند کرد. روزنامه دیلی تلگراف ضمن نقل قول از نخست وزیر رژیم صهیونیستی نوشته است بگین در ملاقات روز یکشنبه گذشته خود با سفیر آمریکا در فلسطین اشغالی موضوع عدم خروج نیروهای صهیونیستی از صحرای سینا را به اطلاع وی رسانیده است.

در این میان مقامات آمریکائی برای آنکه از اهمیت این خبر بکاهند و آنرا امری عادی جلوه‌گر سازند، به مصر اطمینان داده‌اند که آمریکا به تعهدات خود وفادار است!

در این رابطه آسوشیتدپرس از واشنگتن گزارش داد وزارت امور خارجه آمریکا روز سه‌شنبه اعلام کرد که ریگان دولت مصر را مطمئن ساخته است که آمریکا علیرغم الحاق بلندیهای جولان به سرزمینهای اشغالی توسط صهیونیستها بطرح صلح کمپ دیوید وفادار است.

دیپ فیشر سخنگوی وزارت امورخارجه آمریکا گفت که اشرف غربال سفیر مصر در واشنگتن روز دوشنبه شخصاً پیامی از طرف حسنی مبارک رئیس جمهور مصر تسلیم ریگان کرد که در آن مصر از اقدام همه گذشته رژیم اشغالگر قدس در مورد اعمال حاکمیت خود به ارتفاعات جولان ابراز نگرانی کرده است.

لکن خبرگزاری امریکائی یونایتد پرس فاش کرد که جرالد فورد رئیس جمهوری اسبق آمریکا دریک یادداشت سری به اطلاع مقامات اسرائیلی رسانده است که آمریکا درجریان مذاکرات مربوط به صلح بین تل‌آویو و دمشق ازطرح باقی ماندن اسرائیل دربلندیهای جولان حمایت خواهد کرد.

روزنامه صهیونیستی هاارتص چاپ تل‌آویو درگزارشی علاوه براین مینویسد درپی تصمیم مناحیم بگین نخست وزیر رژیم تل آویو مبنی برالحاق بلندیهای جولان به خاک اسرائیل و پس از واکنش رسوای ریگان و دولت وی درمیت‌المقدس این گمان تقویت شده است که ممکن است آمریکا به قول پنهانی وسری خود وفادار نماند.

هاارتص می افزاید دولت جرالد فورد درزمانی که درقدرت بوده است ترجیح داده بود که این قرارومدارهای تائید رسمی به کنگره فرستاده نشود. ولی دوتن ازسناتورهای آمریکائی یعنی کلیفورد کیس سناتور جمهوری‌خواه اهل نیوجرسی و هیوبرت همفری سناتور دمکرات اهل مینه سوتا که هردو از طرفداران پروپاقرص صهیونیستها بودند ازماجرا اطلاع داشته‌اند

مقامات صهیونیستی درجنوب لبنان!

از سوی دیگر روزنامه لبنانی النداء دیروزگزارش داد که فرماندهان فالانژ درجنوب لبنان ازآبراهام هامیروزیر جهانگردی رژیم صهیونیستی دعوت کرده‌اند که ازنوارمرزی لبنان دیدن کند واواین دعوت راپذیرفته است.

این روزنامه اضافه میکند روزگذشته یک مرکز توریستی درابتدای یکی از راههای ورودی به منطقه معروف النجدار الطیب درجنوب لبنان توسط هامیر گشایش یافت و این اقدام نشان میدهد که دشمن صهیونیستی قصد دارد نوار مرزی لبنان را نیز مانند بلندیهای جولان ضمیمه قلمرو غصبی خود بکند دراین میان ۲۵۰۰۰ تن ازمردم سوریه دیروز درحالیکه فریاد میزدند بلندیهای جولان متعلق به اعراب بوده و هست دراعتراض به ضمیمه شدن بلندیهای جولان بسرزمینهای اشغالی درشهر قیطره مرکز بلندیهای جولان دست به تظاهرات زدند.

تلویزیون دولتی سوریه ضمن اعلام این خبر افزود:

درتظاهرات قیطره تصمیم جنایتکارانه رژیم صهیونیستی محکوم شد ومردم شعار میدادند تا آخرین لحظه ازسرزمین خود تاحون وروح خود دفاع خواهیم کرد.

تعویق کنفرانس وزرای خارجه عرب

در همین حال کنفرانس وزرای امور خارجه کشورهای عضو اتحادیه عرب که قرار بود به تقاضای سوریه و بمنظور بررسی مساله الحاق بلندیهای جولان به سرزمینهای اشغالی روز یکشنبه آینده تشکیل شود بتعویق افتاد. طبق این گزارش سوریه خواستار تعویق این کنفرانس و برگزاری آن بعد از اجلاس پانزدهم دیماه شورای امنیت سازمان ملل در مورد این مسئله است.

دفتر اتحادیه عرب در تونس اعلام کرد کنفرانس وزیران امور خارجه اتحادیه ی عرب که قرار بود یکشنبه آینده بدرخواست سوریه برای بررسی مساله ی الحاق بلندیهای جولان توسط اسرائیل در تونس برگزار شود به تعویق افتاده است. در اتحادیه ی عرب گفته شد که این تعویق بدرخواست سوریه انجام میگیرد. تاریخ جدیدی برای این کنفرانس مشخص نشده است. از سوی دیگر بگزارش خبرگزاری آلمانغربی، سخنگوی اتحادیه عرب گفت این اتحادیه قبل از اخذ هرگونه تصمیمی نسبت به الحاق بلندیهای جولان به سرزمینهای اشغالی در انتظار نتیجه مباحثات شورای امنیت سازمان ملل باقی خواهد ماند. در این میان، کورت والدهایم دبیرکل سازمان ملل در گزارشی به مجمع عمومی اعلام کرد که رژیم اشغالگر قدس تصمیم خود مبنی بر الحاق بلندیهای جولان به سرزمین اشغالی را لغو نکرده است. در این میان رژیم صهیونیستی تلاش میکند سوریه را از مقاومت سرسختانه باز دارد و این کشور را وادار به سازش با اشغالگران قدس سازد!

رئیس مجلس اسرائیل دیروز گفت ضمیمه کردن بلندیهای جولان به اسرائیل یک عمل انجام شده نیست و راه جهت مذاکره در باره این منطقه با سوریه باز است! بدنبال چهار روز مذاکره با نماینده جامعه اقتصادی اروپا رئیس مجلس اسرائیل طی یک مصاحبه مطبوعاتی اعلام کرد که وی معتقد نیست حرکت هفته گذشته این کشور غیرقانونی یا غیرقابل برگشت بوده است. وی گفت این تصمیم یک عمل انجام شده نیست اگر سوریه از موضع سازش‌ناپذیری خود دست بردارد و با ما بر سرمیز مذاکره بنشیند خواهد دید که اسرائیل آماده مذاکره است!

مناحیم بیگن نخست وزیر رژیم اسرائیل گفت وی هرکاری که در قدرتش باشد انجام خواهد داد! تا کلیه همسایگان خود را جهت گفتگو بر سر خودمختاری فلسطین تحت چارچوب کمپ دیوید گرد آورد و بدین ترتیب به آنان شانس موفقیت دهد.

توسعه مناسبات رژیم‌صهیونیستی و رژیم نژادپرست افریقای جنوبی

روزنامه نیویورک تایمز دیروز ضمن درج خبر سفر محرمانه اریل شارون وزیر دفاع رژیم صهیونیستی به آفریقای جنوبی نوشت: وزیر دفاع رژیم اشغالگر در این سفر از توسعه روابط بین دو کشور اظهار رضایت کرده است.

روابط تل آویو و پرتوریا درپی سفر شارون بسایر جنبه شده است. چند بن شرکت متعلق به رژیم تل‌آویو در آفریقای جنوبی سرگرم کار هستند.

حاکم رژیم نژادپرست آفریقای جنوبی نیز با اعطای کمکهای جنسی به رژیم اشغالگر عملاً از اقدامات تجاوزکارانه رژیم صهیونیستی در خاورمیانه حمایت کرده‌اند.

رژیم صهیونیستی نیز با نادیده گرفتن تحریم تسلیحاتی آفریقای جنوبی سلاحهای مدرن خود را دراختیار رژیم این کشور قرار داده و رژیم نژادپرست نیز از آنها برای بمباران شهرها و دهکده‌های آنگولا- موزامبیک و برعلیه چریکهای سواپو استفاده کرده است.

رژیم صهیونیستی بمنظور ایجاد وحشت و مشکلات اقتصادی در کشورهای خط مقدم جبهه به نیروهای آفریقای جنوبی آموزش جنگهای ضدچریکی میدهد. برپایه این گزارش رژیم اشغالگر خود در اقدامات ستیزه جویانه برعلیه مردم آفریقا شرکت کرده و به اتباع خود اجازه میدهد تا با پیوستن به واحدهای مزدور آفریقای جنوبی به کشورهای همسایه این رژیم حمله کنند.

شاه مراکش گفت:

دانشگاه مهندسی مراکش به کنترل نیروهای انتظامی در می‌آید

به گزارش خبرنگار واحد مرکزی خبر از پاریس، حسن شاه مراکش در نطقی که از رادیوی این کشور پخش شد گفت: دانشگاه مهندسی محمدیه از روز اول ژانویه به کنترل نیروهای نظامی درخواهد آمد و یادآور شد که کنترل نظامی مراکز آموزشی قبلا نیز در پلی تکنیک مراکش اجراء شده است.

حسن دوم اعلام کرد مهندسان کلید آینده این کشور هستند!

این سخنان که در هفته گذشته برای اهالی مراکش پخش میشد حاکی از آن است که دولت این کشور تاب تحمل اعتصابات دانشجوئی را ندارد و بهمین دلیل در صورت اعتصاب دانشجویان دانشگاهها و انستیتوها اخراج خواهند شد.

بزرگترین ارگان دانشجوئی مراکش متشکل از ۵ عضو هیأت اجرائی از بدو تاسیس خود یعنی از تابستان گذشته تاکنون ۳ تن از اعضای خود را در اعتصابات سوم دسامبر ازدست داده است.

این دانشجویان جزو ۲۱ دانشجوئی بودند که در دادگاه رباط محاکمه شدند.

در یک دیدار محرمانه در امان

معاون وزیر خارجه شوروی با فیلیپ حبیب دیدار کرد

واحد مرکزی خبر بنقل از خبرگزاری فرانسه از بیت‌المقدس گزارش داد رادیو اسرائیل دیروز اعلام کرد فیلیپ‌حبیب فرستاده‌ی ویژه ریگان به خاورمیانه با میخائیل سیتنکو معاون وزیر امور خارجه شوروی بطور محرمانه در اوایل ماه دسامبر در امان دیدار کرده‌اند. به گفته این رادیو دو دیپلمات شوروی و آمریکا درباره اوضاع لبنان و امکان حل و فصل کلی خاورمیانه گفتگو کرده‌اند.

براساس همین منابع فیلیپ‌حبیب از معاون وزارت امور خارجه شوروی خواسته است در امور لبنان مصالحه کنند و موشکهای سوری مستقر در دره بقاع بازگشت داده شوند.

برای حفظ منافع آمریکا:

مرتجعین منطقه یک قرارداد امنیتی مشترک امضاء می کنند

*** آمریکا بسرعت درحال ساختن یک مجتمع عظیم نظامی در عربستان است.**

مرتجعین منطقه برای حفظ منافع آمریکا یک قرارداد امنیتی مشترک به امضاء میرسانند

روزنامه «الیوم» چاپ عربستان دیروز نوشت مذاکرات مقامات کشورهای عضو شورای همکاری خلیج فارس درزمینه امنیت و برای انعقاد یک قرارداد مشترک در مراحل نهائی خود می‌باشد. این قرارداد احتمالا در اجلاس آیندهٔ کشورهای عضو که بیستم همین ماه در ریاض برگزار می‌شود امضاء خواهد شد.

پارس یادآور می‌شود کشورهای مرتجع منطقه به سردمداری پادشاهی عربستان برای توسیه انجام این توطئه مسئله کاملا ساختگی توطئه براندازی رژیم بحرین! را مطرح کردند و ازطریق بلندگوهای وابسته، تبلیغات سوئی را در این زمینه و برعلیه جمهوری اسلامی ایران پخش نمودند.

انعقاد این قرارداد خود رسواگر هرچه بیشتر اکاذیب مرتجعین و مویدی دیگر بر موضع استوار ایران در این مورد میباشد. بعلاوه خبرگزاری کویت اعلام کرد وزیران دفاع شش کشور عضو شورای همکاری خلیج فارس ماه آینده در عربستان تشکیل جلسه خواهند داد تا پیرامون اقدامات امنیتی مشترک برای منطقه به بحث و تبادل نظر بپردازند.

در این کنفرانس بر راههای دفاع از منطقه خلیج فارس و ثروت نفت آن تاکید خواهد شد. درپی کنفرانس وزیران دفاع کویت، عربستان امارات متحده عربی، قطر، بحرین و عمان وزیران کشور و دارائی این کشورها نیز جلسه‌ای خواهند داشت.

در این میان بگزارش خبرگزاری کویت- واشنگتن- براساس یک قرارداد ۳۰ میلیون دلاری کمپانی آمریکائی هانی ول سیستم های کامپیوتری یک مجتمع بزرگ نظامی در پادشاهی عربستان را تعبیه خواهد کرد. این مجتمع عظیم نظامی هم اکنون توسط ارتش آمریکا در شرف احداث است. کار احداث سیستمهای کامپیوتری این مجتمع ٤ سال بطول خواهد انجامید. مقامات آمریکائی اصرار دارند مراحل برنامه‌ریزی این مجتمع عظیم نظامی با سرعت بیشتری بپایان رسد تا بتوان از آن درجهت استقرار نیروهای آمریکائی در عربستان در مواقع اضطراری بهره‌برداری کرد این مجتمع میتواند با بهره‌گیری از سیستمهای کامپیوتری با مراکز مشابه در سایر کشورهای منطقه خلیج فارس هماهنگی کند.

آمریکا خواستار افزایش بودجه نظامی ژاپن شد

خبرگزاری پارس بنقل ازخبرگزاری لیبی ازواشنگتن گزارش میدهد وزیردفاع آمریکا باردیگر خواستارافزایش بودجه نظامی ژاپن شد. وزیردفاع آمریکا که باتلویزیون ژاپن گفتگو میکرد افزود: افزایش بودجه نظامی کشورهای دوست ازنظر آمریکا مسئله پراهمیتی است.

لازم به یادآوری است که آمریکا قبلاً ازژاپن خواسته بود که هزینه‌های نظامی خودراافزایش دهد ولی این درخواست تاکنون بامخالفت ژاپن روبرو بوده است.

آمریکا دربودجه سال۱۹۸۲ حدود ۱۳۱ میلیارد دلار رابه هزینه‌های نظامی اختصاص داده است که این رقم درتاریخ آمریکا بیسابقه است.

یک هفته پس از برقراری حکومت نظامی در لهستان:

فرمانده روسی پیمان ورشو به مسکو بازگشت

خبرگزاری فرانسه از مسکو گزارش داد مارشال ویکتور کولیکف فرمانده نیروهای مسلح پیمان ورشو از لهستان بازگشت و در یک گردهم‌آئی وزیران مشترک ارتش شوروی شرکت کرد روزنامه‌ی ستاره‌ی سرخ ارگان ارتش شوروی که این خبررا منتشر کرده دربارهٔ تاریخ بازگشت مارشال کولیکف هیچگونه توضیحی نداده است هفته گذشته در ورشو و همزمان بااعلام حکومت نظامی در لهستان حضور مارشال شوروی کولیکف جلب‌نظر کرده بود. براساس برخی خبرها وی هماهنگ سازی مقامات نظامی لهستان و کرملین را عهده‌دار بوده است.

خبرگزاری رویتر از بروکسل گزارش داد: یک هیات هفت نفره از دیپلماتهای بلندپایه آمریکا که برای بررسی مواضع غرب در برابر تحولات لهستان به اروپای غربی سفر کرده است امروز با جوزف لونز دبیرکل پیمان ناتو ملاقات و مذاکره کرد.

درملاقات هیئت آمریکائی به رهبری لورنس ایگل برگر با دبیرکل پیمان ناتو مساله تعلیق ارسال مواد غذائی به لهستان که دولتهای غربی برسر این مساله با اختلاف نظر روبرو هستند مورد بحث قرار گرفت.

ایگل برگر همچنین باهانس دیتریش گنشر وزیر امورخارجه آلمان‌غربی در رابطه با تحولات لهستان ملاقات وگفتگوهائی انجام داد.

قرار است ایگل برگر معاون وزارت امورخارجه آمریکا پس از دیدار از پایتختهای اروپائی و اطلاع از نقطه‌نظرهای مستحدان غربی واشنگتن گزارش سفر خود را به ژنرال هیگ وزیرامورخارجه آمریکا تسلیم کند.

سفیران کشورهای عضو پیمان ناتو برای بررسی اوضاع لهستان فردا در بروکسل تشکیل جلسه خواهند داد.

دراین میان دولت‌لهستان‌دیروز گزارش تلویزیون فرانسه درمورد خارج شد کنترل اوضاع ازدست ژنرال یا روزلسکی راتکذیب کرد. یک مقام عضو شورای حاکم نظامی لهستان در دیدار با خبرنگاران غربی ادعاهای تلویزیون فرانسه را تکذیب کرد و گفت ژنرال یاروزلسکی رهبر لهستانی اوضاع کشور را کامل دراختیار دارد.

درهمین حال «پراودا» ارگان حزب کمونیست شوروی در شماره دیروز خود نوشت علیرغم پیشرفت درامر عادی شدن اوضاع در لهستان اتحادیه همبستگی همچنان یک خطر جدی محسوب می‌شود.

پراودا نوشت کارخانه‌های لهستان مشغول به کار هستند و زندگی وضع عادی خود را بتدریج باز می‌یابد. لیکن ارگان حزب کمونیست شوروی تصریح میکند که همبستگی هنوز یک خطر جدی محسوب می‌شود و همین امر وجود وضع فوق‌العاده را ضروری می‌گرداند.

ارگان حزب کمونیست شوروی وظایف حزب کمونیست لهستان را در شرایط فعلی بسیار مهم توصیف کرد. و نوشته است این حزب باید به تحکیم صفوف خود بپردازد.

● به علاوه بگزارش رادیو ورشو دفتر سیاسی حزب کمونیست لهستان دیشب نخستین جلسه خود را پس از اعلام حکومت نظامی در این کشور تشکیل داد تا اوضاع سیاسی واقتصادی لهستان را بررسی کند. این رادیو گفت در این اجلاس وظیفه حزب در شرائط حکومت نظامی را مورد بررسی قرار داد ولی توضیح بیشتری نداد.

رادیو ورشو در یک گزارش دیگر گفت چهار زندانی پس از آزادی بعلت اقدام علیه حکومت نظامی مجددا بازداشت شدند.

رادیو ورشو گفت مقررات منع رفت و آمد در روز چهارشنبه (دیروز) لغو شده است تا مردم بتوانند در مراسم مذهبی کریسمس شرکت کنند

دیپلمات‌های غربی در وین گفتند فعالیت مجدد حزب کمونیست لهستان نشانه آنست که نظامیان معتقد شده‌اند که کنترل کامل اوضاع را در دست دارند و زندگی سیاسی میتواند از سر گرفته شود.

اما گزارشهای رسیده از لهستان حاکیست که مقاومت کارگران در برابر نظامیان در سواحل بالتیک وسلزی ادامه دارد.

بعلاوه منابع نزدیک به اسقف گلمپ به نقل از وی گفته‌اند که پیشرفتهائی در مذاکرات میان دولت و کلیسای کاتولیک لهستان حاصل شده است از محتوی این مذاکرات خبری در دست نیست بنقل ازهمین محافل گفته شده که کلیسای کاتولیک در مقابل دعوت مردم به آرامش در برابر حکومت نظامی خواستار آزادی کشیشان زندانی شده است از سوی دیگر در حالی که قبلا خبرگزاری تاس از مسکو گزارش داده بود که اعضای اتحادیه همبستگی یکی از ورودیهای معدن زیسموویت را منفجر کرده و بیش از ۱۰۰۰ نفر از معدنچیان در داخل معدن محبوس شده‌اند. لیکن سخنگوی دولت نظامی لهستان به خبرنگاران در ورشو گفت هیچ انفجاری در معدن ریسموویت صورت نگرفته است.

در همین حال خبرگزاری فرانسه گزارش داد یک گروه ۱۱۸ نفری از اعضای حزب کمونیست فرانسه که در مورد لهستان با کادر رهبری اختلاف دارند دیروز بیانیه ای صادر کردند که طی آن بطور علنی از کودتای نظامی ورشو انتقاد شده است.

همکاری کشیش‌ها و مقامات نظامی

از سوی دیگر رادیو ورشو گزارش داد کشیشها ومقامات نظامی لهستان برای تشویق سه‌هزار کارگر معدن جهت پایان دادن به اعتصاب در برابر حکومت نظامی داخل تونل‌های معادن زیرزمینی دغال سنگ شدند. بگزارش دیگر این خبرگزاری برانیسلاو دابروسکی کشیش لهستانی که برای ملاقات با پاپ جان پل دوم و گزارش تحولات آن کشور به واتیکان سفر کرده بود حال لیخ والسا رئیس اتحادیه همبستگی را خوب توصیف کرده و گفته است که والسا با مقامات حکومت نظامی درحال مذاکره است و امیدوار است که بتواند امکان تجدید فعالیت اتحادیهٔ همبستگی را فراهم سازد لکن مسافران انگلیسی که از لهستان وارد فنلاند شده‌اند دیروز گفتند لیخ والسا رئیس اتحادیه همبستگی از شنبه گذشته اعتصاب غذا کرده است. دوتن از مسافران در پاسخ به این پرسش که از کجا میدانند لیخ والسا اعتصاب غذا کرده است گفتند این مطلب را اعضاء اتحادیه کارگری همبستگی به آنها گفته‌اند. ازطرفی گفته یک لهستانی که سخنان وی دیشب بوسیله خبرگزاری سوئدی مخابره شد نیروهای امنیتی لهستان با استفاده از تانک و گازهای مختلف در شانزدهم دسامبر وحشیانه به تظاهرکنندگان در سدر گدانسک حمله کرده و آنها را تعقیب می کردند وی افزود بین سی تا چهل هزار نفر ساعت سه بعداز ظهر در مقابل کارخانه کشتی سازی لنین اجتماع کرده بودند تا به برقراری حکومت نظامی اعتراض کنند.

دراین هنگام نیروهای امنیتی دوبار با ساتون به تظاهرکنندگان حمله کردند و در ساعت پنج بعدازظهر این نیروها با استفاده از تانک و گازهای گوناگون وارد عملیات شدند.

وزیر دفاع رژیم مصر به آمریکا می‌رود

خبرگزاری لیبی از کویت گزارش داد ژنرال عبدالحلیم ابوغزاله وزیر دفاع رژیم مصر در آینده نزدیک راهی آمریکا خواهد شد.

روزنامه کویتی الانباء که این خبر را دیروز منتشر کرد افزود در این دیدار سه روزه، ابوغزاله با مقامات آمریکائی پیرامون مسئله عقب نشینی نیروهای صهیونیستی از صحرای سینا که رژیم مصر از عدم اجرای آن توسط رژیم صهیونیستی بیمناک است و همچنین موضوع تجهیز ارتش مصر به سلاحهای آمریکائی مذاکره خواهد کرد.

اجلاس مشترک وزیران دفاع مصر و سودان

خبرگزاری فرانسه از قاهره گزارش داد:

دیروز در پایتخت مصر گفته شد کمیسیون دفاع مشترک مصر وسودان از بیست و شش تا بیست و هشت دسامبر در قاهره تشکیل جلسه خواهد داد.

وزیر دفاع و امور خارجه دو کشور در این اجلاس شرکت خواهند کرد. ژنرال عبدالحلیم ابوغزاله وزیر دفاع مصر روز هفتم اکتبر گذشته گفته بود که شصت و چهار افسر مصری برای آموزش افسران سودانی در چهارچوب توافق دفاعی مشترک مصر و سودان در خارطوم بسر می‌برند.

تلفنهای نیازمندیهای جمهوری اسلامی
۳۱۲۹۹۹-۳۱۲۹۲۹

آموزشگاه رانندگی هدف
با مربیان خانم تلفن ۳٤۲٦۹۱

بسما... الرحمن الرحیم
آگهی دانشکده نفت آبادان
پیرو بخشنامه وزارت فرهنگ و آموزش عالی درمورد مرحله اول طرح انتقال، دانشجویانی که کمتر از ۲۵ واحد جهت فارغ التحصیل شدن دارند لازم است ظرف سه روز آینده بدفتر این دانشکده درتهران- خیابان طالقانی- وزارت نفت ساختمان مرکزی جدید ویابدفتر این دانشکده در گچساران مراجعه وفرمهای مربوطه راتکمیل و ثبت نام نمایند.
۲٦۱۷۷ م-الف

بسمه تعالی
آگهی دعوت مجمع عمومی عادی سالیانه
شرکت خدمات برک (سهامی خاص)
بدینوسیله از کلیه صاحبان سهام شرکت خدمات برک(سهامی خاص) دعوت مینماید که در ساعت ۱۱/۵صبح روز ۱۳٦۰/۱۰/۱۹جهت شرکت در مجمع عمومی عادی سالیانه صاحبان شرکت در محل سازمان صنایع ملی ایران واقع در خیابان ولیعصر روبروی سینمای آفریقا ساختمان پخش بافته‌ها طبقه چهارم حضور بهمرسانند.
دستور جلسه :
۱-استماع گزارش هیئت مدیره و بازرس قانونی و حسابرسی
۲-بررسی و تصویب صورتهای مالی منتهی به ۱۳۵۹/۱۲/۲۹
۳-انتخاب بازرس قانونی و حسابرس
٤-انتخاب روزنامه کثیر الانتشار جهت درج آگهی های شرکت
۵-سایر موارد
هیئت مدیره منتخب دولت

معاون پرورشی و نیروی انسانی وزارت آموزش و پرورش

سال آینده حدود ۳٤ هزار دانشجوی تربیت معلم انتخاب خواهند شد

رشت- طی سال جاری متجاوز از ۵۰ هزار معلم در ادارات آموزش و پرورش سراسر کشور استخدام شدند.

همچنین با توجه به بازگشایی دانشگاهها و بمنظور رفع کمبود معلم به احتمال زیاد سال آینده حدود ۳٤ هزار دانشجوی تربیت معلم، طبق ضوابط انتخاب خواهند شد. و مراکز تربیت معلم نیز از ٦٤ مرکز به دو برابر افزایش خواهد یافت.

حسین مظفر نژاد معاون پرورشی و نیروی انسانی وزارت آموزش و پرورش کشور که جهت بررسی مسائل آموزشی استان گیلان به این استان سفر کرده است طی یک گفتگوی اختصاصی با خبرنگار خبرگزاری پارس در رشت هدف از سفر خود به این استان را بررسی مسائل تربیت معلم- امور پرورشی آموزش ضمن خدمت معلمان و ارشاد و گزینش نیروی انسانی یاد کرد و گفت اداره گزینش نیروی انسانی بعداز انقلاب برای اولین بار در سالجاری اقدام به برگزاری امتحان مراکز تربیت معلم کرده که در حدود ۱۰٦ هزار داوطلب در این امتحانات شرکت داشتند و از این تعداد ۱۷ هزار دانشجو با کسب حداکثر امتیاز پس از بررسی و تحقیقات لازم ازنظر صلاحیت اخلاقی و اعتقادی برای حرفه معلمی انتخاب شدند وی افزود از میان قبولشدگان تعداد ۸۰۰ نفر از استان گیلان بوده‌اند و ۹۰ درصد از کل دانشجویان انتخابی را روستازاده‌های سطح کشور شامل میشوند که این خود میتواند نوید دهنده استمرار حکومت اسلامی در یکی از ابعاد آن باشد و این گزینش نیز در پی تلاشهای برادر شهیدمان محمدعلی رجایی رئیس جمهور و شهید دکتر محمد جواد باهنر نخست وزیر بوده است.

مظفر نژاد در این رابطه همچنین اظهار داشت دوره‌های جدید مراکز تربیت معلم سر خلاف سالهای قبل سه ساله خواهد بود و دانشجویان سال اول بصورت تئوری با کتابهای یکسان و حساب شده تدریس خواهند شد و سال دوم را به روستاهائی که قرار است بعداً مشغول به خدمت شوند اعزام خواهند شد تا ضمن بررسی مسائل و مشکلات منطقه یکسال نیز درمدارس روستاها به تدریس بپردازند وسال آخر رابیز باجمع بندی ازدوسال قبل تحصیل خودرادرمراکز تربیت معلم به اتمام رسانده ومشغول به خدمت میشوند.

وی یادآور شد که به احتمال زیاد درسال آینده حدود ۳٤ هزار دانشجو تربیت معلم طبق ضوابط انتخاب خواهند شد و مراکز تربیت معلم نیز از ٦٤ مرکز به دوبرابر افزایش می‌یابد.

وی درمورد استخدام معلم خارج ازمراکز تربیت معلم کشور گفت برای استخدام معلم دوسوغ گزینش وجود داشته که یک نوع آزاد و دیگری گزینش تربیت معلم بوده است لذا سالهای آتی تحصیلی گزینش آزاد آزمون خواهد رفت و استخدام معلم فقط توسط مراکز تربیت معلم انجام میشود وی افزود ازاوائل خرداد۵۹ زمان شروع بکاردفتر گزینش و ارشاد نیروی انسانی وزارت آموزش و پرورش تاکنون بیش از ۵۰ تا ٦۰ هزارنفر ازنیروهای متعهد ومؤمن را درسراسر کشورب استخدام خود درآورده که بابهره‌گیری ازاین افراد کمبود معلم در سالجاری تحصیلی برطرف شده بود لذا درسالهای آتی تحصیلی با استفاده از۱۷ هزار دانشجوی مراکز تربیت معلم که به روستاها خواهند رفت کمبود احتمالی معلم جبران میشود معاون پرورش و نیروی انسانی وزارت آموزش و پرورش درپایان این گفتگو درمورد برآموزی معلمان اظهارداشت دفتر آموزش ضمن خدمت وزارت آموزش و پرورش وظیفه دارد معلمینی راکه شاغل هستند و ازحد علمی بالا برخوردارنمیباشند ازنظر ایدئولوژیکی و تخصصی آموزش دهد و دراین راه توانسته است ازفروردین سال گذشته تاکنون ٤۰ هزارمعلم رادرطول سال تحصیلی ضمن خدمت بازآموزی نماید و بحولا ی نیز درآینده نزدیک در کلیه ادارات کل آموزش و پرورش استانها دراین زمینه بمایان خواهد شد

حافظ اسد وارد کویت شد

بگزارش خبرگزاریها ازریاض حافظ اسد رئیس جمهور سوریه پس ازورود به ریاض یک ملاقات طولانی باشاهزاده فهد ولیعهد ومعاون وزیرخارجه پادشاهی عربستان داشت بنابه گزارش خبرگزاری سوریه اسد دیروز به کویت سفر کرد. حافظ اسد و فهد قبل ازدیدار خصوصی یکباردیگر نیز بایکدیگر ملاقات کردند که دراین دیدار عبدالحلیم خدام وزیرخارجه سوریه و شاهزاده عبدالله معاون دوم نخستوزیر ومسئول گارد ملی پادشاهی عربستان حضور داشتند. بنابه گزارش خبرگزاری سوریه دراین مذاکرات تحولات روابط بین دوکشور وچگونگی هماهنگ کردن اقدام مشترک برعلیه خطراتی که جهان عرب با آن روبرو است مورد گفتگو قرار گرفت. حافظ اسد همچنین باشاه خالد ملاقات کرد. درجریان اقامت ۲٤ ساعته درعربستان رئیس جمهوری سوریه سه بار ملاقات باخالد و شاهزاده فهد داشته است.

حافظ اسد رئیس جمهوری سوریه بعدازظهر دیروز وارد کویت شد. شیخ جابرالاحمدالصباح امیرکویت درفرودگاه از حافظ اسد استقبال کرد یکانهای ارتش و هلیکوپترهای کویتی دورئیس کشور راازفرودگاه تاکاخ قصرالسلام بدرقه نمودند. حافظ اسد دردومین مرحله سفرش به کشورهای خلیج فارس برای یک دیدار بیست و چهار ساعته به کویت آمد وباامیر این کشوربه ویژه درباره‌ی آخرین تحولات خاورمیانه و تصمیم الحاق بلندیهای جولان به قلمرو اسرائیل گفتگو خواهد کرد. رئیس جمهوری سوریه امروز رهسپار بحرین و قطر خواهد شد. وجمعه ازامارات متحده عربی بازدید بعمل خواهد آورد. وازسوی دیگر گردهم‌آئی متشکل ازمسئولان نظامی بلندپایه‌ی سوریه و فلسطین بمدت دو روز دردمشق برگزارشد تاراههای مقابله باتمامی تهاجمات احتمالی صهیونیست مورد بررسی و تبادل نظر قرار گیرد. بگزارش آژانس خبری فلسطینی وفا ابوجهاد معاون فرماندهی نیروهای العاصفه و ابوولید رئیس عملیات که هر دوعضو کمیته مرکزی سازمان فلسطینی الفتح هستند. روز گذشته بامعاون نیروهای مسلح و وزیردفاع سوریه دیداروبامداد دیروز باژنرال حکمت شهابی رئیس ستاد مشترک سوریه ملاقات و گفتگو کردند. بنابراین گزارش تمرکز نظامی اسرائیل درجنوب لبنان درپی تصمیم الحاق بلندیهای جولان سوریه و همچنین تدارکات لازم برای هماهنگی بین سوریه و فلسطین دراین مذاکرات مورد بررسی قرار گرفته‌اند.

تظاهرات کشاورزان فرانسوی

خبرگزاری لیبی ازپاریس گزارش داد به دعوت اتحادیه سندیکاهای کشاورزان فرانسه بیش از۲ هزار کشاورز درمنطقه لوار فرانسه دست به تظاهرات زدند. تظاهرکنندگان سعی داشتند مرکز استانداری این منطقه رااشغال کنند اما به علت پرتاب نمبهای اشک آور موفق به این کارنشدند. ازسوی دیگر دیروز حدود۲ هزارکشاورز دیگر درشهرلومان درمنطقه سارت فرانسه دراعتراض به کاهش محصولات کشاورزی دست به تظاهرات زده و علیه دولت سوسیالیست فرانسه شعار دادند.

تلاش برای ایجاد حکومت اسلامی درمصر

خبرگزاری پارس- نبوی اسماعیل وزیرکشور مصر روز سه‌شنبه باردیگر اقرار کرد افرادیکه سادات رااعدام انقلابی کردند قصد داشته‌اند بپیروی ازانقلاب ایران درمصر جمهوری اسلامی برقرارسازند.

وی ادعا کرد که اکثریت انقلابیون دستگیر و زندانی شده‌اند و اضافه نمود که نزد این افراد ۱۲۵۰۰ قبضه اسلحه کشف و ضبط شده است.

بسمه تعالی
آگهی دعوت مجمع عمومی عادی سالانه
شرکت لباسدوزی شمال (سهامی خاص)
پیرو آگهی مورخ ۱۳٦۰/٤/۱۵و جلسه مورخ ۱۳٦۰/۵/۲۸
بدینوسیله از کلیه صاحبان سهام شرکت لباسدوزی شمال (سهامی خاص) دعوت مینماید که در ساعت ۱۰/۵صبح روز ۱۳٦۰/۱۰/۱۹جهت شرکت در مجمع عمومی محدد عادی سالیانه صاحبان سهام شرکت در محل سازمان صنایع ملی ایران واقع در خیابان ولیعصر روبروی سینمای افریقا ساختمان پخش بافتهها طبقه چهارم حضور بهمرسانند.
دستور جلسه :
۱-استماع گزارش هیئت مدیره و بازرس قانونی و حسابرس
۲-بررسی و تصویب صورتهای مالی منتهی به ۱۳۵۹/۱۲/۲۹
۳-سایر موارد.
هیئت مدیره منتخب دولت

بسمه تعالی
آگهی دعوت مجمع عمومی عادی سالانه
شرکت پشمبافی ایران برک (سهامی عام)
پیرو آگهی مورخ ۱۳٦۰/٤/۱۵و جلسه مورخ ۱۳٦۰/۵/۲۸
بدینوسیله از کلیه صاحبان سهام شرکت پشمبافی ایران برک (سهامی عام) دعوت مینماید که در ساعت ۸صبح روز ۱۳٦۰/۱۰/۱۹جهت شرکت در مجمع عمومی محدد عادی سالیانه صاحبان سهام شرکت در محل سازمان صنایع ملی ایران واقع در خیابان ولیعصر روبروی سینمای آفریقا ساختمان پخش بافتهها طبقه چهارم حضور بهمرسانند.
دستور جلسه :
۱-استماع گزارش هیئت مدیره و بازرس قانونی و حسابرس
۲-بررسی و تصویب صورتهای مالی منتهی به ۱۳۵۹/۱۲/۲۹
۳-سایر موارد
هیئت مدیره منتخب دولت

قابل توجه نقاشان ساختمان و رنگ فروشیها
رنگ پلاستیک همیلا
رنگ تمام پلاستیک همیلا با کیفیت بهتر و پوشش بیشتر مناسب‌ترین رنگ برای داخل و خارج ساختمان
همیلا
HAMILA
قابل توجه کارواشها و تعویض روغنیها
ضدیخ همیلا
ضدیخ و ضدجوش برای تمام فصول
ساخت کارخان

جزئیات شهادت نماینده و فرماندار شهرکرد در مشهد

مشهد- خبرنگار جمهوری اسلامی: پیکرهای پاک نماینده مردم شهرکرد درمجلس شورای اسلامی وفرماندارشهرکرد و فرمانداراین شهر، صبح دیروز بردوش انبوه عظیم مردم مشهد تشییع و سپس به زادگاهشان انتقال یافت.

گزارش خبرنگار ما از مشهد حاکیست که ساعت ۱۱ صبح دیروز پیکرهای مطهر شهید مجتبی استکی نمایندهٔ مردم شهرکرد و شهید امامقلی جعفرزاده فرماندار شهرکرد که بعد از ظهرروز سه‌شنبه توسط عوامل گروهکهای تروریستی درمشهد، با نارنجک بشهادت رسیده بودند، بردوش مردم قهرمان وشهید پرور مشهد درمیان اندوه ومماتم فراوان، از مسجد بناها بطرف حرم مطهر حضرت رضا(ع) تشییع وبدورحرم مطهر طواف داده شد.

این گزارش حاکیست که دراین مراسم حجت‌الاسلام تقوی امام جمعه شهرکرد برای انبوه جمعیت تشییع کننده سخنانی ایراد کرد وضمن آن به تحلیل فلسفهٔ شهادت پرداخته براساس این گزارش جنازهٔ پاک این دوشهید عصر دیروز به زادگاهشان شهرکرد، انتقال یافت. لازم به یادآوری است که شهید مجتبی استکی و شهید جعفرزاده که به اتفاق امام جمعه شهرکرد ومعاون سیاسی فرماندار وفرمانده و یکی ازاعضای سپاه پاسداران شهرکرد بعد از مراجعت ازجبهه جهت زیارت مرقد مطهر امام هشتم (ع) مشرف شده بودند ساعت ۵/۳۰ بعدازظهر روز سه‌شنبه درحالیکه با اتومبیل شخصی همراه خواهرشان به مشهد میرفتند توسط عوامل گروهکهای آمریکایی مورد شقاوتی قرار گرفته و ازسوی آنان باانارنجک مورد دخمله قرار گرفتند که براثر انفجار نارنجک برادرمجتبی استکی و برادر امامقلی جعفرزاده بدرجه رفیع شهادت نایل آمدند و به آنها..... پیوستند. همچنین دراین حادثه معاون سیاسی فرمانداری و فرمانده و یکی ازاعضای سپاه پاسداران شهر کرد زخمی شدند که حالشان رضایتبخش اعلام شده است.

اعلامیه‌های تبریک وتسلیت بمناسبت شهادت نماینده و فرماندار شهرکرد

به مناسبت شهادت مجتبی استکی نماینده مردم شهرکرد ازسوی استانداری استان چهارمحال وبختیاری ، دادگاه انقلاب اسلامی استان، سپاه پاسداران استان، جهاد سازندگی، حزب جمهوری اسلامی، بنیاد شهید، اداره آموزش و پرورش ، اداره ارشاد اسلامی، نهضت سواد آموزی، دایره سیاسی ایدئولوژی شهربانی، حوزه علمیه امامیه شهر کرد، صدا و سیمای جمهوری اسلامی ایران مرکز شهرکرد اطلاعیه‌ای منتشر شد.

در این اطلاعیه آمده ضمن تبریک و تسلیت شهادت این برادران ازسوی استانداری و کلیه نهادهای انقلابی ازروز چهارشنبه (دیروز) تاجمعه به مدت سه روز عزای عمومی دراستان چهارمحال وبختیاری اعلام شد.

همچنین ازسوی سپاه پاسداران انقلاب اسلامی بروجن. جهاد سازندگی بروجن، حزب جمهوری اسلامی بروجن، دفتر تبلیغات اسلامی انجمن اسلامی معلمان بروجن و سرپرست استانداری اصفهان اطلاعیه‌هائی انتشاریافت که درآنها شهادت نماینده و فرماندار شهرکرد تبریک وتسلیت گفته شده است.

بیوگرافی شهید مجتبی استکی نماینده مردم شهرکرد

شهید مجتبی استکی دراول فروردین ماه هزاروسیصد و سی و چهار دریک خانواده مذهبی در شهرکرد بدنیا آمده تحت تربیتی پدری مؤمن اسلامی در آن دورهای که توسل به حیل!.....المتین جرم بود به تحصیل ادامه داد درسال ۱۳۵۲ به اخذ دیپلم نایل آمد و از انستیتو تکنولوژی اهواز فوق دیپلم گرفت و دراواخر سال ۱۳۵۵ به خدمت سربازی اعزام شد که درسال ۱۳۵۷ درجریان انقلاب به فرمان امام امت ازخدمت نظام وظیفه سرباز زد وبه شهر کرد آمد و درکنار برادرشهیدش رحمان استکی به ایجاد جلسات و تشکیلات مذهبی درهمگامی باحزبان عظیم انقلاب پرداخت ومنزلشان مرکزی برای تجمع برادران دربرنامه‌ریزی و سروسامان دادن به تشکیل نیروهاگردید باقوام جمهوری اسلامی شانه روز درخدمت انقلاب قرار گرفت از اوایل انقلاب درتشکیل کمیته انقلاب نقشی فعال داشت پس ازمدتی تلاش دراین جهت با اصرار برادران همراهش مسئولیت شهرداری هفشجان راپذیرفت و پس ازسروسامان دادن به کارهای آن ناحیه به دادگاه انقلاب پیوست و درتحکیم پایه‌های این نهاد انقلابی دراستان نقش ارزنده‌ای راایفا نمود باعلاقه و ایمان وافری که چون برادرش به آموزش و پرورش داشت به خدمت آموزش و پرورش درفارسان به فعالیت پرداخت بعدازشهادت برادر ارجمندش رحمان درمیعادگاه عاشقان سرچشمه خونین تهران که نمایندگی مجلس شورای اسلامی رابعهده داشت ازطرف حزب جمهوری اسلامی درشهرکرد کاندیدا گردد وبا قاطعیتی که دراستان بیسابقه بود به نمایندگی مردم شهرکرد وحومه درمجلس شورای اسلامی انتخاب شد وراه برادر شهید خود رادرسنگر مجلس نمایندگی درپیش گرفت حالت بردباری ومتانت مجتبی هنگام تشییع جنازه برادر شهیدش و سخنرانی وی در تدفین پیکرپاک برادرش همه را به اعجاب و شگفتی واداشت که نشانی از شهادت به همراه داشت واستقراری چون کوهش راگواهی می داد خدمات ارزنده‌اش درپذیرش مسئولیت‌های مختلف وتلاش شبانه روزی اوکه عاشق کاروکوشش درنظام جمهوری اسلامی بود که چگونه به تشکیلاتی اسلامی عشق میورزید که حمایت ازخط امام وياران امام رافریضه واجب می دانست ودراین رابطه نقش بسیار موثراورادر شورای مرکزی حزب جمهوری اسلامی شهرکرد هم چون برادرش که همواره راهگشایی اورا بخوبی احساس می کردیم ازیاد مان نمی رود معلمی ،آموزوفداکار که تمام وجودش راوقف خدمت به آموزش وپرورش نمود ودرراه خدا وبرای خدا خالصانه وبی ادعا بکارپرداخت به آرای قاطع مردم منطقه واستقبال پرشور ازنامزدی و نمایندگی ایشان دلیل روشنی برعلاقه واعتقاد مردم به این جوان ازخود گذشته و متدین بوده است.

گفتگو با امام جمعه شهرکرد

حجت الاسلام تقوی امام جمعه شهرکرد که باتفاق شهیداستکی نماینده مردم شهرکرد در مجلس شورای اسلامی و برادر جعفرزاده فرماندار این شهرستان به مشهد رفته است بهنگام تشییع پیکرهای پاک این شهیدان در گفتگوی کوتاهی با خبرنگار خبرگزاری پارس در مشهد ترور ناجوانمردانه مردان خدمتگزار به‌اسلام و قرآن را عامل رسوائی بیش از پیش منافقین دانست و گفت منافقین با به شهادت رساندن شهید مظلوم آیت اله بهشتی خود را به آستانه نابودی نزدیک کردند. وی گفت هرچند شهادت مردان بزرگ و خدمتگزار به انقلاب اسلامی ما ضربه میزند ولی معتقدیم که با خون پاک این شهیدان درخت کهن اسلام آبیاری و انقلاب ما تحکیم بیشتر پیدا میکند.

امام جمعه شهرکرد افزود خونهای پاک این شهیدان نه تنها به هدر نخواهد رفت بلکه انقلاب دیگری در امت اسلامی ما و منطقه بوجود خواهد آورد وی در پایان اعضای گروهک امریکائی منافقین را فرزندان خلف امریکای جهانخوار دانست و گفت ما از آنها بیش از این هم انتظار نداریم چه امریکا دشمن ما و آنها نیز وارث دشمن هستند.

عزا داری مردم شهرکرد بمناسبت شهادت نماینده و فرماندار این شهر

شهر کرد- خبرنگار جمهوری اسلامی - بدنبال پخش خبر شهادت برادر مجتبی استکی نماینده مردم شهر کرد در مجلس شورای اسلامی و برادر امامقلی جعفر زاده فرماندار این شهر انبوه مردم مسلمان شهر کرد به حیاتانها ریخته و با دادن شعارهائی از قبیل منافق، منافق ننگت باد- حزبا!... می‌میرد سازش نمی پذیرد.

در محل مسجد جامع این شهر تجمع کرده و در اعاز به نوحه خوانی و عزاداری پرداختند لازم به یادآوری است که به همین منظور امروز پنجشنبه در شهر کرد عزای عمومی و تعطیل رسمی اعلام گردید.

اطلاعیه حزب جمهوری اسلامی اصفهان بمناسبت شهادت نماینده و فرماندار شهر کرد

اصفهان- خبرنگار جمهوری اسلامی- در رابطه با شهادت نماینده مردم شهر کرد درمجلس شورای اسلامی و فرماندار شهر کرد از طرف دفتر حزب جمهوری اسلامی اصفهان اطلاعیه‌ای صادر شد متن اطلاعیه چنین است.

...من المومنین رجال صدقوا.... خیل شهیدان شتابان سوی مقصود در حرکتند و هر کسی در این کاروان عاشق و مخلص تربیت به معبود باشد سریعتر به این انبوه عظیم می‌پیوندد برادران عزیزمان مجتبی استکی نماینده محترم مجلس شورای اسلامی و امامقلی جعفر زاده فرماندار محترم شهر کرد از آن عاشقان بودند که ندای منادی ایمان لبیک گفته و به حبل ا... پیوستند و جمع ما را ترک گفتند.

اما مزدوران داخلی ابرجنایتکاران بدانند که با این اعمال هر روز چهره کریه خود را رسوا تر می‌نمایند ما ضمن تبریک و تسلیت فقدان این عزیزان را به پیشگاه امام زمان ارواحنافدا و نایب به حقش خمینی کبیر وامت شهید پرور بالاخص مردم غیور شهر کرد برای بازماندگان بزرگوارشان صبر جلیل واجر عظیم از خداوند متعال خواستاریم.

حزب جمهوری اسلامی اصفهان

مسئول واحد بسیج سپاه اصفهان فعالیتهای این واحد را تشریح کرد

اصفهان - از ابتدای جنگ تحمیلی تا کنون ده گروه منظم از سوی واحد بسیج سپاه پاسداران انقلاب اسلامی اصفهان به جبهه‌های نبرد حق علیه باطل اعزام شده‌اند.

برادر محمدی مسئول این واحد در گفتگوئی با خبرنگار خبرگزاری پارس اعلام کرد که این گروهها در هر نوبت بین ۵۰۰الی ۱۵۰۰نفر بوده‌اند و پس از آموزشهای مختلف و فراگیری فنون نظامی به جبهه‌ها اعزام شده‌اند همچنین در طول جنگ تحمیلی دهها گروه و رسته نیروهای مخصوص توسط این واحد برای نبرد با کفار متجاوز بعثی به جهاد فی سبیل ا... شتافته‌اند وی در مورد استقبال و روحیه مردم برای اعزام به جبهه‌های جنگ گفت مردم مسلمان وظیفه مبارزاتی برای دفع فتنه‌ها و برقراری دین خدا دارند که یکی از این فتنه‌ها جنگ تحمیلی بعثی‌های عراق علیه انقلاب اسلامی است و بهمین جهت مردم مسلمان ما که برهبری امام امت برای برقراری دین خدا قیام الله کرده‌اند از شروع جنگ تحمیلی با روحیه عالی و ایمانی شگرف استقبالی بی‌نظیر از خود نشان داده و جهت آموزش و اعزام بواحدهای بسیج مراجعه کرده‌اند که پیروزی‌های اخیر این روحیه را قوت بخشیده است و مردم هرروز بیشتر از روز قبل مراجعه میکنند وی افزود از ابتدای جنگ تحمیلی تاکنون درحدود ۲۰۰تن از اعضاء واحد بسیج شهر اصفهان در نبرد با مزدوران صدام امریکائی به لقاء ا... پیوسته‌اند و به فیض شهادت نائل آمده‌اند البته در بدو امر آموزش آنطور که باید مطلوب نبود و با همکاری ارتش و سپاه نیروها پس از فراگیری آموزشهای مقدماتی به جبهه‌ها اعزام و در جبهه آموزش لازم را بطور کامل فرا میگرفتند ولی در حال حاضر طی اردوهای مختلف فنون نظامی بطور کامل حتی تخصصی آموزش داده میشود و تاکنون ۱۰دوره که در هردوره بین ۳۰۰الی ۱۷۰۰نفر شرکت داشته‌اند در این اردوها شرکت و فنون مختلف را آموزش دیده‌اند.

وی در زمینه فعالیتهای شهری واحد بسیج سپاه پاسداران گفت تاکنون هزاران نفر در سطح شهر و روستاهای تابع آموزشهای عمومی را دیده و گروههای دیگر نیز طی دوره‌های کوتاه مدت آموزشهای کاملتر برای نگهبانی در شهر فراگرفته‌اند و در شهر اصفهان نیز در ۹منطقه اعضای بسیج بطور شبانه روزی جهت مبارزه و دستگیری افراد مفسد فعالیت میکنند. برادر محمدی افزود در حال حاضر هدف ما آموزش روستائیان است که با توجه به شروع فصل زمستان فرصت و آمادگی بیشتری برای آموزش مسائل نظامی دارند که البته همراه با مسائل نظامی فرهنگی و تعلیماتی نیز آموزش داده میشود وی در پایان مصاحبه با توجه بفرمان اخیر امام امت مبنی بر دستگیری افراد متخلف از قوانین گفت واحد بسیج یکی از واحدهای سپاه پاسداران انقلاب اسلامی است و تنها طبق حکم دادگاه اشخاص متخلف را جلب میکند و در صورتی که بدون حکم به منزل کسی رفته و یا شخصی را دستگیر کنند خاطیان تحت تعقیب قرار خواهند گرفت.

اخبار کوتاه

اعزام گروهی از رزمندگان بجبهه‌های جنگ

قم- صبح دو روز پیش طی مراسم باشکوهی مردم همیشه در صحنه قم گروهی از فرزندان بسیج و سپاهی خود را که عازم جبهه‌های جنگ حق علیه باطل بودند بدرقه کردند.

خلع لباس یک روحانی نما در مراغه

تبریز- محکم دادگاه انقلاب اسلامی شهرستان مراغه یک روحانی نما بنام موسی سلیمی فرزند قادر بجرم سوء استفاده از لباس مقدس روحانیت معرفی خود بعنوان نماینده امام و احد سهم امام از مردم و همچنین بجرم نگهداری و استعمال مواد مخدر به خلع لباس و تبعید از شهرستان مراغه تا اطلاع ثانوی محکوم شد.

عزیمت به جبهه‌های نبرد

بابل گروهی از اعضای متعهد و مسلح سلحشور بسیج مستضعفین سپاه پاسداران انقلاب اسلامی بابل پس از فراگیری آموزشهای لازم رزمی پیش از ظهر دیروز ضمن برگزاری مراسم رژه در خیابانهای این شهر عازم جبهه شدند.

انتصاب در استان گیلان

رشت- طی حکمی سرپرست اداره کل پست استان گیلان منصوب شد. بگزارش رسیده به موجب حکم صادره از سوی وزارت پست و تلگراف و تلفن برادر سید خلیل موسوی به سمت سرپرست اداره کل پست استان گیلان منصوب و مشغول بکار شد

تعیین رئیس شهربانی کازرون

بگزارش رسیده از شیراز سرگرد اسکندر شریفی بسمت رئیس شهربانی کازرون منصوب شده است.

ورود رئیس شهربانی کشور به شیراز

شیراز- ساعت ۱٤۳۰ دقیقه پریروز سرهنگ حجازی رئیس شهربانی کشور باتفاق چند تن از همراهان به منظور بازدید و بررسی مشکلات و نارسائیهای شهربانیهای استان فارس وارد شیراز شدند رئیس شهربانی کل جمهوری اسلامی ایران شامگاه دیروز از زندان عادل آباد و آموزشگاه سرپاسبان شیراز بازدید بعمل آورد.

اعزام نیرو به جبهه

اصفهان- ۸۰ تن از برادران عضو بسیج سپاه پاسداران انقلاب اسلامی شهرضا دیروز در میان بدرقه مردم متعهد و مسلمان این شهر عازم جبهه‌های نبرد حق علیه باطل شدند.

کشف ۱٦۲ کیلو تریاک

خرم آباد- دو شب گذشته توسط مامورین مبارزه با مواد مخدر ۱٦۲ کیلو گرم تریاک در منطقه قلاوند از توابع ویسیان خرم آباد کشف و ضبط شد.

به گزارش رسیده و بنقل از دادسرای انقلاب اسلامی خرم آباد حاکیست در این رابطه ۷ قاچاقچی دستگیر و تحویل مقامات ذیصلاحیت شدند.

در یک تصادف در جاده قم اصفهان ۹ تن کشته و عده‌ای مجروح شدند

قم- بعد از ظهر دو روز پیش بر اثر تصادف یک اتوبوس مسافربری با یکدستگاه تریلر در جاده قم اصفهان راننده و ۸ تن از مسافرین اتوبوس کشته و ۱٤ تن نیز مجروح شدند. بر اساس این گزارش علت حادثه تا کنون مشخص نشده است.

کمک ایرانیان مقیم کویت به جبهه‌های جنگ

کویت- در ادامه کمک به رزمندگان اسلام از سوی هموطنان مسلمان مقیم کویت تعداد ۴۰ دستگاه آمبولانس به جبهه‌های نبرد تحمیلی اهداء شد

احداث مسجد باب الحوایج شالکو در رشت

رشت - صبح دیروز کلنگ ساختمان مسجد جدید التاسیس باب الحوایج توسط نماینده امام و امام جمعه رشت در شالکو این شهر به زمین زده شد

عزیمت گروهی امدادگر و متخصص ماشین آلات سنگین به جبهه های جنگ

مشهد - به گزارش رسیده بمنظور انجام خدمات پشت جبهه و یاری بخشیدن برزمندگان سلحشور اسلام در جبهه های نبرد حق علیه باطل دو روز گذشته ۲۰ تن امداد گران ایثار گر و متخصصین ماشین های سنگین عازم مناطق جنگی شدند

اعزام نیرو به جبهه‌های نبرد

رشت- ۲۰ تن از متخصصین اداره بندر و کشتیرانی بندر انزلی به جبهه‌های نبرد غرب کشور اعزام شدند

زندانیان داوطلب عزیمت به جبهه‌های نبرد

تبریز- تعداد ۱۱ تن از زندانیان عادی دادگاه انقلاب اسلامی شهرستان میانه که مدت محکومیت خود را سپری کرده‌اند طی نامه‌ای به دادستانی دادسرای انقلاب اسلامی آمادگی خود را جهت شرکت در جبهه‌های نبرد حق علیه باطل اعلام نموده و خواستار شده‌اند که هر چه زودتر به جبهه‌های نبرد جنگ تحمیلی عراق علیه ایران اعزام شوند.

اسرائیل را خطرناکترین دشمن اسلام.....

بقیه از صفحه۱٦

الامکان سرعت ببخشیم. برای خنثی کردن تبلیغات زهرآگین دشمنان، تلاشهائی شده وبه نظر ما کافی نیست وباید این تلاش ها گسترده بشودوباید از لحاظ کمی وازلحاظ کیفی افزایش پیداکند همکاری نزدیک وزارت خارجه باوزارت خانه‌هائی نظیر وزارت ارشاد اسلامی وموسساتی نظیر شورای تبلیغات اسلامی برای صدورفرهنگ انقلاب اسلامی ضروری ولازم است.

● اشغال بلندیهای جولان

● موضع جمهوری اسلامی ایران رادرمقابل اشغال بلندیهای جولان بیان فرمائید؟

- اشغال جولان درحقیقت متعاقب شکست طرح کمپ دیوید اول وبه تعبیری کمپ دیوید دوم بوده است میدانید که طرح کمپ دیوید اول بامرگ سادات همراه اودفن شد وکمپ دیوید دوم با پیام کوبندهٔ رهبر بزرگ انقلاب ما ومقاومت کشورهای مبارز ومترقی وپیشروعرب نظیر سوریه، لیبی، الجزایر، یمن جنوبی و جنبش مقاومت فلسطین به شکست کشیده شد وآخرین چاره‌ای که برای اسرائیل واربابش آمریکا باقی مانده بود دست زدن بیک چنین اقدام سریع ووقیحانه بوده. موضع ما همانطور که توسط مسئولین جمهوری اسلامی بارها اعلام شده حمایت قاطع ازکشوربرادرسوریه است و این الحاق سرزمین اشغالی جولان به رژیم اشغالگر قدس رامحکوم می کنیم و با تمام توان پشت سرکشور برادرمان سوریه درمقابله بارژیم اشغالگر قدس ایستاده‌ایم.

● توطئه‌های اخیر عربستان و بحرین

● سیاست خارجی دولت در رابطه با حوادث اخیر خلیج فارس کاملاً تدافعی بوده است آیا بهتر نمی‌بینید که جمهوری اسلامی ایران بعنوان بزرگترین قدرت سیاسی حوزهٔ خلیج فارس این حق را دارد که نسبت به توطئه‌های اخیر عربستان سعودی و دولت بحرین سیاست تهاجمی اتخاذ نماید؟

- ما بعنوان مقتدرترین کشور منطقه طبیعی است که نمی‌توانیم نسبت به آن چیزی که در حول و حوش خودمان می‌گذرد بی‌تفاوت بمانیم. ما فکر می‌کنیم حرکتهای اخیری که در اطراف ما بخصوص در محدودهٔ خلیج فارس ایجاد شده ریشه در شکستهای پیاپی رژیم صدام از رزمندگان اسلام دارد و میدانیم که آمریکا از صدام بکلی مایوس شده و این آخرین تلاشهای آمریکاست که بلکه صدام را از سقوط نجات دهد و یا اینکه اگر صدام ساقط میشود رژیم نظیر رژیم صدام کاملاً وابسته به سیاستهای آمریکا در خاور میانه در عراق بر سر کار آید. ریشهٔ توطئه‌ها و تبلیغات مسمومی که بر علیه جمهوری اسلامی ایران می‌شود بدون تردید از القائات آمریکاست میدانید کسانی که در قضیهٔ بحرین دستگیر شده‌اند حتی یکنفر ایرانی نبوده و همه از مردم مسلمان و بپاخاستهٔ مناطق اطراف خلیج فارس و همه عرب و از کشورهای بحرین و عربستان سعودی و جاهای دیگر بوده‌اند. نسبت دادن این حرکت که از درون خود مردم آن نواحی جوشیده به انقلاب اسلامی، در حقیقت زیر بار القائات و توطئه‌های آمریکا رفتن است.

همانطور که ما قبلاً هم اعلام کرده‌ایم، جمهوری اسلامی ایران بعنوان قدرتمندترین حکومت منطقه تا بحال نشان داده که اولاً مصمم به حفظ کیان و عظمت جمهوری اسلامی است ثانیاً به هیچ وجه قصد مداخله در امور دیگران را ندارد و این یک اتهام بیشتر نیست.

ما به برادرانمان در همهٔ کشورهای اسلامی این را بارها اعلام کرده‌ایم که موضع ما چیست و به حکومتهای منطقه هم هشدار می‌دهیم که زیر بار القائات شیطانی امپریالیزم آمریکا نروند این پیمانهای فرمایشی که در منطقه یا در هر جای دیگری از جهان منعقد می‌شود و یا در شرف انعقاد است تجربه نشان داده که هیچ گره‌ای از کار عاقدینش باز نمی‌کند جز اینکه آنها را بیش از پیش به قدرتهای فائقه عالم علی‌الخصوص آمریکا وابسته‌تر کند، و ذخایر ارزی ملل مسلمان را به باد دهد نتیجهٔ دیگری ندارد. بنابراین توصیه ما به حکومتهای خلیج فارس این است که تحت تاثیر القائات عوامل آمریکا وزیر بار هزینه‌های کمر شکن نظامی که در نهایت هیچ خاصیتی برای آنها ندارد نروند زیرا اساس کار جمهوری اسلامی ایران بر حفظ احترام متقابل و شناسائی حاکمیت ملل همجوار است.

● ایجاد رابطه با کوبا

● در رابطه با مسافرت اخیر شما به کوبا جهت شرکت در کنفرانس بین‌المجالس و ملاقاتهای مختلف شما با مقامات آن کشور آیا گامی در جهت ایجاد روابط دیپلماتیک و گشایش سفارتخانه در کوبا و نیکاراگوئه برداشته شده است؟

ما در کوبا با آقای فیدل کاسترو ملاقاتی داشتیم و همچنین با هیئت نمایندگی نیکاراگوئه. با توجه به نزدیکی زمانی انقلاب اسلامی ایران و انقلاب مردم نیکاراگوئه و تشابهاتی که بین این دو انقلاب به لحاظ شرکت گستردهٔ همهٔ مردم در هر دو انقلاب بوده مورد بحث قرار گرفت و به تفاهمهائی بخصوص با هیئت نمایندگی نیکاراگوئه رسیدیم در این جهت که آنها به کشور ما بیایند و ما به کشور آنها برویم و متقابلاً آثار و نتایج انقلاب هر دو کشور مورد بازدید قرار بگیرد.

● اظهارات وزیر کشور عربستان

● وزیر کشور عربستان سعودی در مصاحبه‌ای انقلاب اسلامی ایران را متهم کرده است که از مدافع اسلام بودن به دشمن شمارهٔ یک اسلام و مسلمین بدل شده است و در این رابطه عربستان و بحرین صحبت از تشکیل یک نیروی واکنش سریع برای مقابله با طرحهای بقول خودشان براندازی در منطقه کرده‌اند. وزیر کشور کویت هم از کشورهای عربی خلیج دعوت کرده که بر طرح عربستان علیه ایران بپیوندند نظرتان را در این مورد بفرمائید؟

صحبتی که آقای وزیر کشور عربستان سعودی کرده و انقلاب اسلامی ایران را متهم کرده که از مدافع اسلام بودن به دشمن شماره یک اسلام و مسلمین بدل شده باید ما ابتدا با ایشان و هرکس دیگری که مدعی اسلام است یه یک تعریف واحدی از اسلام برسیم. آنچه مسلم است طبیعی است که مامدافع یک اسلام آمریکائی نیستیم و اینکه حکومت جمهوری اسلامی ایران یک شبکه تروریستی‌فراهم کرده که درکشورهای منطقه تخریب بکند این یک دروغ محض است و اتهامی بیش نیست همانطور که قبلاً گفتم همه این دست و پازدنها برای نجات صدام ازسقوط و یاجایگزین کردن حکومت صدام با یک حکومتی مشابه می‌باشد. وهمانطور که درپاسخ به سئوال قبلی هم گفتم در مورد این پیمان‌ها و تشکیل نیروهای واکنش سریع باید بگویم ما بیدی نیستیم که از این بادها بلرزیم. آمریکا باهمه اقتدارش نیروی واکنش سریع رافبل ازاین خیلی‌ها تشکیل داده، مانور ستاره درخشان هم انجام‌داده و هر روز هم برپایگاههای نظامی‌اش درمنطقه اضافه می‌کند. ولی همانطورکه امام فرموده‌اند مامتقدیم و درعمل ثابت کرده‌ایم که آمریکا هیچ غلطی نمی‌تواند بکند طبیعی است بقیه پیمانهائی از این دست و تشکیل نیروهائی از این قبیل کاربی خاصیتی است و جز به هدردادن منابع ارزی کشورهای اسلامی و پرکردن خزانه سلطه جویان عالم بخصوص آمریکا خاصیت دیگری ندارد و همانطورکه قبلاً گفتم بنای سیاست جمهوری اسلامی ایران عدم مداخله درامورديگران است.

● موضع ایران درقبال بحران لهستان

● موضوع ایران رادرقبال بحران لهستان توضیح دهید؟

درمورد لهستان باید عرض کنم که ما مخالف هرنوع مداخله درامورآن کشور ازجانب شرق و یاغرب هستیم و معتقدیم که مردم لهستان مثل مردم هرکشوری اینقدر بالغ هستند که منافع و مضارخویش راتشخیص بدهند باید مردم آن کشور رادرتعیین سرنوشت خویش آزاد گذاشت یعنی ازحق تعیین سرنوشت خودبهرمند باشند وبنظر ماقضیه لهستان یک مثال دیگری از شکست عملی فرمولهای کمونیزم است.

طرح قانونی شرایط انتخاب قضات.....

بقیه از صفحه۱٦

خواهران اعضای مجلس شورای اسلامی تسلیت عرض می‌نمایم و امیدوارم که خداوند ارواح عموم شهدای اسلامی را و مخصوصاً این دو شهید را غریق رحمت خود بفرماید. رئیس مجلس در پایان سخنانش پیام تبریک و تسلیت کمیسیون بازرگانی مجلس که عضو موثر خود را از دست داده قرائت کرد.

●تذکرات نمایندگان

رئیس مجلس سپس به تذکرات نمایندگان را در موارد زیر قرائت نمود:

●آقای حق شناس نماینده علی آباد کتول در مورد تأمین سوخت منطقه

●آقای فومنی حائری نماینده فومن در مورد اعزام پزشک متخصص بپهوشی.

●آقای قائمی نماینده بویر احمد، در مورد زاندارمری و تأمین سوخت عشایر.

●آقای وحید نماینده کلیبر در مورد اسفالت جاده تبریز تا کنارارس و تأمین کادر پزشکی و تأمین سوخت.

●آقای شیبانی نماینده تهران در مورد رعایت شئون و شخصیت پزشکان

●خانم طالقانی نماینده تهران در مورد مبارزه قاطع با محتکران و رعایت قانون بازسازی در مورد کمیته های انقلاب و در مورد یکصد میلیاردریال بودجه سال ٦۰ وزارت بازرگانی

●آقای امین ناصری نماینده آستانه اشرفیه در مورد اتمام ساختمان مخابرات و اتمام اسفالت جاده سیاهکل ورسیدگی به وضع صیادان.

● آقای غفاری نماینده سلماس در مورد تامین سوخت منطقه.

● آقای موسوی تبریزی نماینده هشترود با تشکر از مسئولان وزارت بهداری در مورد ایجاد مراکز بهداشتی ودرمانی در روستاهای پرجمعیت.

● آقای عابدین زاده نماینده خوی در مورد رسیدگی به مشکلات کشت چغندر در منطقه.

● مذاکرات مجلس

پس از قرائت تذکرات مجلس وارد دستور شد و جزئیات طرح قانونی شرایط انتخاب قاضی که از جلسه قبل ناتمام مانده بود، مطرح گردید و اصلاحات پیشنهادی نمایندگان در رابطه با ماده واحده وبندها و تبصره آن مورد بحث وبررسی قرار گرفت و مخالف وموافق هریک از پیشنهادها صحبت کردند وحجة الاسلام سید ابوالفضل تبریزی نایب رئیس کمیسیون امور قضائی وآقای اصغری وزیر دادگستری نیز در رابطه با پیشنهادها توضیحاتی دادند وسپس برای هریک از پیشنهادها رای‌گیری شدو پس از رای‌گیری نهائی طرح قانونی شرایط انتخاب قضات دادگستری بشرح زیر بتصویب رسید.

شرایط انتخاب قاضی

ماده واحده- قضات از میان مردان واجد شرایط زیر انتخاب میشوند:

۱- ایمان و عدالت وتعهد عملی نسبت به موازین اسلامی و وفاداری به نظام جمهوری اسلامی ایران.

۲- حسن شهرت و عدم سوء سابقه کیفری.

۳- تابعیت ایران وانجام خدمت وظیفه یادارابودن معافیت قانونی.

٤- صحت مزاج وتوانائی انجام کار وعدم اعتیاد به مواد مخدر.

۵- دارا بودن اجتهاد به تشخیص شورایعالی قضائی یا اجازه قضاء از جانب شورایعالی قضائی یا هیات منتخب شورای مزبور مرکب از سه نفر مجتهد عادل.

تبصره- شرایطی که در این قانون برای قاضی ذکر شده در مورد قضات شاغل نیز باید رعایت شود ورسیدگی به این جهت برعهده شورایعالی قضائی است شورایعالی قضائی می‌تواند کسانی را که براساس این رسیدگی واجد این شرایط نباشند، بازنشسته کند و یا به کار غیر قضائی بگمارد وگرنه سابقه خدمات آنها بازخرید می‌شود.

پس از آن گزارش، دوم کمیسیون امور دفاعی در خصوص لایحه راجع به مجوز استخدام توسط وزارت دفاع ملی توسط آقای طیب عضو این کمیسیون قرائت شد و چون این لایحه در جزئیات پیشنهادی نداشت بلافاصله نسبت به جزئیات آن رأیگیری شد وبشرح زیر مورد تصویب قرار گرفت:

«لایحه راجع به مجوز استخدام توسط وزارت دفاع»

ماده واحده- بوزارت دفاع ملی اجازه داده می‌شود کمبود نیروی انسانی کلیه سازمانهای ارتش جمهوری اسلامی ایران را تاحد تامین نیازهای سازمانی در مشاغل رزمی وفنی بمیزان اعتبار موجود در بودجه مورد عمل به استخدام در آورد.

تبصره- اجازه استخدام منوط به عدم امکان استفاده از افراد با تخصصهای رزمی و شاغل در ستادها و ادارات سازمانهای ارتش می‌باشد.

سپس تشکیل کمیسیون خاص برای رسیدگی به لایحه دولتی کردن بازرگانی خارجی طبق ماده ٤۸ آئین نامه داخلی مجلس شورای اسلامی مطرح شد و حجة الاسلام بهات در توضیح این امر گفت:

بعد از آنکه ملی شدن بازرگانی خارجی مطرح شد و کلیات آن تصویب گردید، پیش بینی وپیشنهاد شد که جزئیات آن در کمیسیون ویژه‌ای مورد بررسی قرار گیرد و این خواست اکثر نمایندگان وکمیسیونها بوده‌است آنگاه حجة الاسلام موحدی ساوجی بعنوان مخالف گفت:

طبق آئین‌نامه این‌کاردرست است اما لایحه ملی شدن تجارت خارجی که کلیات آن تصویب شده‌اینکه ما برای رسیدگی نهائی به یک کمیسیون خاصی بدهیم که نمی دانیم که چه تغییراتی در آن میدهد این است که اگر برای شور دوم به مجلس نباید پیشنهاد نمایندگان چه منظور بشود یا نشودحق اعتراض ندارند در این هنگام رئیس مجلس توضیح داد که این تفویض اختیار نیست بلکه فقط بررسی است و باید برای تصویب نهائی به مجلس برگردد.

پس از رأیگیری تشکیل این کمیسیون مورد موافقت نمایندگان قرار گرفت و تصویب شد.

سپس گزارش کمیسیون اقتصاد و دارائی توسط آقای خزاعی مخبر این کمیسیون در مورد لایحه اصلاح تبصره ۳ لایحه قانونی راجع به اصلاح ماده ۵۲ قانون امور گمرکی مبنی بر رد آن قرائت شد وی پس از قرائت در توضیح رد این لایحه گفت: در اثر صادرات و واردات در صورت کالا اختلافی پیش می آید که کمیسیون بدوی و تجدید نظر وظیفه شان رسیدگی به این اختلاف است و دلیل این لایحه این بود که چون یکسری از پرونده ها باقی مانده ما اجازه بدهیم که حکمی که در مورد پرونده‌ای صادر شده در مورد مشابه نیز همان حکم صادر شود و بنهمین دلیل خواستار لغو مصوبه شورای انقلاب شده بودند و شورای انقلاب تصویب کرده بود که برای هر پرونده حکم جداگانه صادر شود با بررسی کردیم دیدیم که اشکال فقط در تراکم کار است و کمیسیون باین نتیجه رسیده است که اگر کمیسیون تجدید نظر کار بیشتری بکند میتواند به پرونده ها رسیدگی کند و لذا این لایحه را با اکثریت آراء در کمیسیون رد کردیم.

پس از توضیحات نماینده وزارت دارائی در مخالفت با رد لایحه و توضیح مجدد مخبر کمیسیون اقتصاد و دارائی نسبت بگزارش کمیسیون مبنی بر رد لایحه مذکور رایگیری شد و با اکثریت آراء گزارش کمیسیون تصویب گردید و لایحه مذکور رد شد.

در پایان جلسه دیروز مسئله تفویض اختیار به کمیسیون مشترک«برنامه و بودجه»،«امور دفاعی»و «امور اقتصادی و دارائی» برای تصویب لایحه وضع خدمتی داوطلبان غیرنظامی که در مناطق عملیاتی با نیروهای مسلح همکاری مینمایند طبق اصل ۸۵ قانون اساسی برای مدت ۳ سال مطرح گردید حجة الاسلام موحدی ساوجی در مخالفت گفت: ما با اصل نیاز افراد غیرنظامی در مناطق جنگی مخالفتی نداریم ولی این لایحه بار مالی زیادی دارد و خود مجلس باید در جریان کار باشد و در مجلس باید تصویب شود و طبق روال عادی به کمیسیونهای مربوطه ارجاع شود و پیشنهادها در کمیسیون مطرح شود و سپس به مجلس برگردد و مورد بررسی قرار گیرد.

حجة الاسلام مجید انصاری در موافقت ارجاع به کمیسیونهای مذکور گفت: م

نیازمندیهای عمومی روزنامه جمهوری اسلامی

از ۸ صبح الی ٤ بعدازظهر تلفنی آگهی می‌پذیرد — تلفن‌های ۳۱۲۹۲۹ و ۳۱۲۹۹۹

شستشوی فرش

قالیشوئی ماژیک اصل
خشکشوئی مبلمان وموکت با مجهزترین دستگاههای اتوماتیک از مشتریان محترم خواهشمند است با تلفنهای
۵۹٤٤۷۵
۵۹۵۷۳۱
۲۸۸۱۳۹
۲٤۸۳٦۰
تماس بگیرید

قالیشوئی داودی
۵۵۹۲۸٦
تحویل ٤۸ ساعته با اصول مذهبی

قالیشوئی دقت نو
۵۹۰۲٤۷

قالیشوئی بیوک
به سرپرستی داریوش
-۵۵۱۳٦۰
۹۷۷۱۱۸
رنگبرداری- رفوگری پذیرفته میشود

قالیشوئی نارمک
رفوگری
رنگبرداری
۷۹۵۷۲۹

قالیشوئی ابر
قالی شما را شسته و کرسدمد ۵۵٤۳۱۵
۵۵۰۸٤۳
٦۵۷۷٤۸

قالیشوئی طاهر
بادستگاه خاک‌گیری
۵۵۱٦۵۹
فوری **۵۵۱۲۱۰**

قالیشوئی راد
۷۹۸۳۰٦
۲۳۱۲۲۷

قالیشوئی
ورفوگری
توحید
شستشو با اصول مذهبی تحویل در ٤۸ساعت
۵۵۷۸٦۹

آسفالت و ایزولاسیون

ایزولاسیون
پشت بام
با تضمین
۸۳٦۸۰۵

آسفالتکاری
قیروگونی مشمع
۸۵۳۳٦۰

ایزول پرس
بام خود را با بهترین نوع عایق موجود در ایران که در اختیار ما میباشد
ایزولاسیون
کنید متخصصین این شرکت بام ایزولاسیون شده شما را تا ۱۵ سال تضمین میکنند.
۸٤۷۸۸٦

آسفالتکاری
قیروگونی بام محوطه
۸۳٤۸۳۲
۷۰۸۲۷۲

تعمیرات لوازم خانگی

شرکت مهندسی رنر تایم
طرح و اجرا، سرویس و نگهداری شوفاژ- تهویه- سردخانه- تعمیر یخچال- لباسشوئی- اجاق گاز و تبدیل به گاز شهری
تلفن
٦٦۲۰۷۹
٦٤۸۷۱۸

معاملات تلفن

خرید و فروش هر نوع تلفن
٦٦۷۱۷۲-٦٦۲٦٦۲

بورس تلفن
٦۲٤٦۱۸

خرید و فروش هر نوع تلفن
۳۸۵۳۸۱۸

خرید وفروش تلفن در جا ۳۰۳۲۳٦

برای ساختمان شما

تعمیرات کلی ساختمان فوری
۸٤۲۳۸۰
۳٤۳۹٦٦

داربست فلزی رولپلاک و کفراژ
شرکت سیماساز
۸٤٤۱۳۸

سقف بتونی
٦٦۱۳۹۰

تعمیرات شوفاژ

شرکت کارگر سرویس
با مسئولیت محدود
نصب ، راه اندازی، سرویس تعمیر و نگهداری
(شوفاژ- تهویه)
نصب و تعمیر انواع مشعل‌های گازی
تنظیم مشعل با سوخت جدید ۲۰۰ تومان
۸۵۹۰۰۱

املاک و مستغلات

کلبه
سریعترین مرکز اجاره ورهن پیچ و رولپلاک و شستشوی ساختمان
۸٤۲۳۸۰

مکالمه

مکالمات روزمره
انگلیسی، فرانسه، آلمانی، ایتالیائی، اسپانیائی، سوئدی، عربی، ژاپنی و روسی را با کمک کتاب و نوار اختصاصی بدون معلم و با معلم خصوصی سریعا ساموزید
تلفن ٦۲۲۳۵۰

تعمیر تلویزیون

تعمیر تلویزیون فوری در منزل پارس- گروندیک- آریا- بلر- بلموند- شهاب- شاوب‌لورنس
۹۲۵۷۷۱

تعمیر تلویزیون رنگی پارس، گروندیک لوه ۲۳۹۳۸٦
جهت سپاه رایگان

تعمیر تلویزیون رنگی و سیاه و سفید- سرویس جهت ارگانهای انقلابی
محانی
۳۳۸۰٦۹

کرایه اتومبیل

اتوکامران
اتوبوس مینی‌بوس دربستی
۷۸۸۵۸۱ و ۷۸۸۵۸۲

شوفاژ

شوفاژ تهویه آسانسور
۲۲۰٤۲۲

لوله کشی گاز

لوله‌کشی گاز
با تائید نصب و سرویس شوفاژ ٦۷۰٤۹۷

تخلیه‌چاه‌ولوله بازکنی

سازمان خدماتی مربیکو
تشخیص ترکیدگی
لوله آب وگاز ارزان
ترمیم و سائی ارزان
لوله‌بازکنی تخلیه‌چاه
ارزانتر از همه‌جا
فوری شبانه‌روزی
٦٤۸۹۷۹
٦٤۸٤۳۹
۷٦٦۷۱۳
۷۵۱۸۳٦

تخلیه چاه ولایروبی
شبانه روزی
تشخیص باکامپیوتر
لوله بازکنی فوری سائی باصالح
٦٦۱۹٦٦
٦٦٤۳۱۰
٦٤۱۵٦٤
۹۳۰٤۷۲ | ٦٦۷۱٤۹
۹۳۸٤۹۷ | ۵٦۲۹۰٤
۸۵۲۷۸۸ | ۵۳٤٤۲۲
۷۹۰٤۰٦ | ۵۳۸۳۲۷

موسسه فنی چکه
شبانه روز در خدمت شما
تشخیص
لوله با کامپیوتر
ترمیم با بنائی و مصالح
لوله‌بازکنی
ارزان و فوری
۲۲۵۰۳٦
٦۸۰۳۱۹

سازمان پیمان
شبانه روزی
با سرویس
مجانی
تخلیه‌چاه
لجن‌کشی
تشخیص
ترکیدگی
باکامپیوتر
و ترمیم لوله، بنائی با مصالح
لوله‌بازکنی
۷٦۷۱۹۸
۸۲٦۸۹۱

موسسهٔ فنی مینا
تخلیه چاه
تشخیص
ترکیدگی
باکامپیوتر و ترمیم لوله با مصالح و بنائی
لوله بازکنی بدون کنده کاری در اسرع وقت
۲٦۹۳۸۷
۲٦۳۷۷۰
۲٦۳۳۵۷

سازمان فنی الهام
شبانه‌روزی
باسرویس
مجانی
تخلیه‌چاه
تشخیص
ترکیدگی
باکامپیوتر
و ترمیم لوله بنائی با مصالح
لوله‌بازکنی
۸۳٤۸۸۱
شعبه کرج
۲۵٦۰

تخلیه‌چاه
تشخیص
ترکیدگی لوله
با کامپیوتر لوله بازکنی
لایروبی فوری ارزان
شبانه روزی
۵٦٤٤٤۸

شرکت خدماتی داسکین
تشخیص
ترکیدگی باکامپیوتر
ترمیم با بنائی و مصالح
لوله‌بازکنی فوری
با فنر برقی و پمپ تراکم بدون خرابی و ارزان
تخلیه‌چاه
۸٤۳۵٤۸
۸۵٦۲۱٦

شرکت افشان راه
تخلیه چاه
تشخیص
ترکیدگی لوله
ترمیم
با دستگاه کامپیوتر
لوله بازکنی
بنائی جزئی و کلی با مصالح
۸۳٤۸۳۲
۷۰۸۲۷۲

موسسه مهندسی ریحانی
تشخیص
با کامپیوتر
ترمیم بنائی با مصالح
و لوله بازکنی
۸۹۷۰۷۱

گمشده

کیف دستی مشکی رنگ محتوی ۱۵۰ هزار تومان پول و دیگر اسناد در فاصله بین بازار و خیابان پیروزی مفقود شده.
از یابنده خواهشمند است با ۵۰ هزار تومان مژدگانی از خود پول بقیه را به شماره تلفن ۵۲٤۳٤۷-۵٦۲۵۰۷ آقای عباس خلیلی گرگانی تماس حاصل نمائید.

دفتر چه اتومبیل پیکان مدل ۵۷ بشماره شهربانی ٦۳۹٦٦ تهران ۲٤ سام رهرا آل آقا مفقود گردیده از درجه اعتبار ساقط است.

کارت موتور بشماره شهربانی ۸۳٤۸ تهران ٦۰ مربوط به علی اصغر مشیری تبریزی مفقود گردیده اعتبار ندارد.

کارت موتور بشماره شهربانی ٤۳۸٤ تهران ۳۸ مربوط به جمشید فقیه مفقود گردیده اعتبار ندارد.

کارت موتور بشماره شهربانی ۲۷۷۹ تهران ٦۲ و مقداری مدارک دیگر مربوط به مردان جواجه وند صالحی مفقود گردیده اعتبار ندارد یابنده با تلفن ۳۱۰۸۰۷ تماس بگیرد.

قابل توجه اهالی تهران و حومه

بخصوص به مناطقی که لوله‌کشی گاز شهری رسیده است لیست شرکتهای مجاز لوله‌کشی گاز مورد تائید شرکت ملی گاز

نام شرکت	آدرس	تلفن
آتش‌گاز	عباس آباد- نبش سوپر شیلان- شماره ۲۲۰	۸۵۸۵۷٤
آب‌صاف	شریعتی مقابل حسینیه ارشاد- شماره ۱۲۱۸	۲۲۷۹٦۷
آوانو	صبا (جنوبی نبش کوچه آذر)	٦٤۲۷۱۲
الکتروهیترا	نارمک ٤٦ متری غربی آبادان شمالی، پلاک ۸۰	۷۳٤۲۹۲
استیران	کریم خان زند- خیابان مدیر- پلاک ۳۳	۸۲۵٤۱۸
شرکت‌مهندسی‌ارژنگ	کریم خان (شاه عباس سابق) پلاک ۳۰	۸۳۹۱۱۷-۸۲۲٦٤۸
برشکار	میدان فلسطین، بزرگمهر، ساختمان ۱۵۳ پلاک ۱۷	٦٦۲٤۹۱
شرکت‌بارد	میرداماد- میدان محسنی- پلاک ۱۲٦	۲۲۸٦۹۰
	خیابان سهروردی- روبروی پمپ بنزین آزادگان شماره ۱٦/۲	۸٤۵۳٤۹
پایپلین گاز	طالقانی غربی (تخت جمشید سابق) کیوان جنوبی کوچه زهره- پلاک ۷	٦٤۰۱۲۱
پرا	خیابان سنائی- خیابان سیزدهم- پلاک ۳۹	۸۳۱۸۵٤
شرکت‌تی‌تی‌بان	میرداماد- ساختمان ۱۰۹	۲۲۹٤۰۱
تکنوسام‌ار	کارگر شمالی (امیر آباد سابق) بالاتر از فاطمی جنب ساختمان پتروشیمی- طبقه دوم	۹۳۲۸۳۵ ۹۳۰٤۱۰
تفلون گاز	امیرآباد شمالی (کارگر) بالاتراز فاطمی جنب ساختمان پتروشیمی	۹۳۹٤۰۷
شرکت‌مهندسی‌توسعه	کریم خان زند، چهارراه حافظ ساختمان گلستان- طبقه سوم	۸۹۰۰٤۸-۸۹۰۰٤۹
تکنوشوفاژ	شریعتی سه راه زندان کوچه مناری، پلاک ۱/۱	۸٤۳٤٦۳
شرکت‌تام‌ار	کارگر- اول منیریه- ساختمان ۷۵۲	٦٦۸۱۲۱
جوینت‌مکانیک	عباس‌آباد- دریای نور- خیابان چهارم شماره ۲۹	٦۲۱۵۳۹
خاش‌تیس	ولی عصر- خیابان زعفرانیه- خیابان آصف- خیابان ساسان- پلاک ۲۲	۲۷۹٦۷۸
خورشید گاز	ولی عصر- کوچه خورشید پلاک ۳۳	۸۹٦۵٤٦
خدمات‌برق‌وصنعت	سهروردی- جنب آموزش‌وپرورش- کوچه شریف شماره ٤٤	۸۵۹۸۳٤
دیداس	کریم خان زند- پلاک ۱٦۲- طبقه هفتم	۸۳۲٤۳۸
درون‌ساز	پاسداران- دولت- شماره ٤۰۹	۲٤۷۸۲٦
شرکت‌مهندسی‌دلتا	میدان فلسطین شمالی- خیابان ایتالیا شماره ۱۰	٦۵۳۳۰۷
رامپ‌ساز	دکتر فاطمی - مقابل شهرداری مرکز- پلاک ۷۲	٦۵۹۰٦۰
رویال‌شوفاژ	میرداماد- تقاطع بزرگراه- ضلع غربی پل- شرکت رویال شوفاژ	۲۲٤۲۷۸
ساپلینک	کریم خان زند- نرسیده به میدان ولی عصر- نبش کوچه شکروی- پلاک ۲۱	۸۹٤۹۳۸
شرکت‌گریچگاز	(ن- ابولیان)	۷۳٦۸٤۲
فرهنجه	کارگر شمالی- خیابان کاشانک- پلاک ۱۱۲- ۱۱۰	٦۵۵۲۲۷
کندانس	سهروردی جنوبی (عباس آباد) جنب اندیشه ۲ شماره ۷٦	۸۵٦٤۷۷-۸٤۲۲٦٤
کریالیس	میرداماد خیابان رازان جنوبی- شماره ۵	۲۲٤٦۳۲
کارنت‌اکتیو	میدان توحید شباهنگ	۹۲۲۵۵۱-۲
مهندسی کلبه‌سرا	دکتر فاطمی- مقابل سازمان آب پلاک ۱۷۳	٦۵۰۵۲۵
گازشهری	میرداماد-نبش جردن- شماره ۲۷٤	۲۲٦۷۷۰
گازیاب	کریمخان زند، پلاک ۱/۵۳ مقابل ایرانشهر	۸۳٤۹۱۷
لیلاک	خیابان مجیدیه، سه راه ارامنه، پلاک ۵	۸۵۸۵۵۱
نورت‌واما	کریم‌خان‌زند- ایرانشهر خیابان نقوی پلاک ۳۹	۸۲۰۹۰۳
شرکت‌ولدین	خیابان سهروردی جنوبی- پلاک ۸۱ جنب بانک ملت	۸٤٤۸٤٦
واناپایپ	خیابان تابنده چهارراه مشیر، ساختمان ۷۸	۸۲۳۸٦۰
هات‌وست	خیابان حافظ- مقابل بانک کار- پلاک ۱۱	٦۷۷۱٦۲-۳
شرکت‌ششم	دکتر بهشتی خیابان پاکستان نبش کوچه شانزده شماره ۲	٦۲۲۵۱٤ - ٦۲۳۸۸۰
سانترا	میدان ولیعصر اول بلوار جنب شهرداری شماره ۳٤ طبقه دوم	۸۹۸٤۱۱
شرکت‌صفی‌زاده	ولی عصر جنب وزارت بازرگانی شماره ۱۵۸ طبقه دوم	-۸۹۸۲٦۸ ۵۹۰۱۰۱
صاوا گازان	استاد مطهری مقابل باشگاه سپه کوچه بن بست فیروزه شماره ٤	۸۵۱٦٦۵ ۸٤۱٤۰۹
شرکت مهندسی پرسیران	کریمخان قائم مقام فراهانی شماره ۳۰	۸۳۸٦۹۹ ۸۳۹۱۱۷

خرید فرش

فرش خواجه نصیر
خریدار فرشهای نو، کهنه و اعلا
۷۵۳٦۳٦

موتور فروشی

موتور هوندا ۷۵۰ فروشی یا تعویض با جیپ جنگی از ٦٤ تا ٦
تلفن ۲٤۸٤۵۸

فصل بارندگی درپیش است
بامهای خود رادرمقابل بارندگیهای سخت مجهز کنید
شرکت تهران ایزولاسیون
باده سال سابقه درخشان درعایق کاری و ایزولاسیون بامها بامواد انحصاری درخدمت شماست.
عایق کاری مطمئن ، مقاوم ، سبک وزن باتضمین بطور سردو بدون کندن عایق قبلی
تلفن ۲۳۰۳۰٤- ۲۳۷٦۸۵

بسمه تعالی

آگهی استخدام

سازمان توسعه راههای ایران (وابسته به وزارت راه) به تعدادی مکانیک ماشین آلات سنگین برای کار تمام وقت در استانهای مختلف با شرایط زیر نیازمند است.
۱- داشتن حداقل ۵ سال سابقه کار مفید با دردست داشتن گواهی کار
۲- داشتن حداقل سواد خواندن و نوشتن
۳- افراد بومی حق تقدم دارند.
داوطلبین به آدرس زیر مراجعه فرمائید
جاده مخصوص کرج کیلومتر ٤ جنب دیزل نیرو
تلفن ۲- ۹٤۵۰۲۱

فرش امید
خرید فرشهای کهنه و نو جهت صادرات
حتی جمعه‌ها
۷۵۸۱٤۸

بسمه تعالی

یک شرکت داروسازی ملی شده به یک نفر حسابدارصنعتی با مشخصات زیراحتیاج دارد.
۱- داشتن لیسانس حسابداری صنعتی و یا مدیریت و یارشته مشابه
۲- داشتن حداقل ۳سال سابقه کارمفید درزمینه محاسبه قیمت تمام شده کالا
۳- مومن و معتقد به مبانی جمهوری اسلامی ایران
٤- داشتن برگ پایان خدمت و عدم سوءپیشینه
ازمتقاضیان خواهشمنداست با شماره تلفنهای ۹٤٤٦٦۷ یا ۹٤۲٦۸٤ ازساعت ۸ صبح الی ٤ بعدازظهر روزشنبه ٦۰/۱۰/۵ تماس حاصل نمایند.

نرده‌های حفاظ دیوار و پنجره سقفهای سالن ساختمان و اطاقهای پیش‌ساخته
۸٤۷٦۳٦

ایزولاسیون
با عالی‌ترین مواد بدون کندن عایق قبلی ارزان فوری با تضمین
قیر وگونی وآسفالت
۸۵۵۷٤٤

سقفهای سالن سایبان اتومبیل
اتاقکهای انباری وگلخانه وحفاظ روی دیوار وپشت درب وپنجره وسقف حیاط خلوت
شرکت فرم
۸۲۰۳٤۸ -۸۳۰۹۹٦

جشن عروسی درتالار آینه امیر
عصرانه کامل ۲۲۰ ریال
عصرانه وشام ٤۰۰ ریال
آدرس: خیابان انقلاب روبروی سینما رویال
تالار آینه امیر
تلفن ۳۰۲۸٤۸

حراج
مبلمان
با ارزانترین قیمت و بهترین نوع چوب و پارچه به حراج گذاشته میشود آدرس خیابان جردن سه کوچه بالاتر از میرداماد خیابان آناهیتا غربی پلاک ۲٤
تلفن ۲۲۷۲٤۵

مجهزترین موسسه
تزئینات:
الکتریکی و ظروف
کرایه دارای مولد برقهای
سیار و دستگاه‌های صوتی و اکومونتاژ بوتلفنهای ۳۵۵۵٦٤
۳۵۷٦۱۸-۳۵۵۵٦۵

متن لایحه دولتی کردن بازرگانی خارجی ۲

قسمت دوم

ب- انجام کلیه امور اداری و اجرائی مؤسسه در حدود بودجه مصوب

ج- رسیدگی واخذ تصمیم در باره کلیه امور اداری، مالی، استخدامی، عزل و نصب، بازخرید و اخراج کارکنان در حدود آئین‌نامه‌ها و مقررات مربوطه.

د- انجام مکاتبات اداری با اشخاص حقیقی و حقوقی.

هـ- افتتاح حساب در بانکها و معرفی امضاهای مجاز و صدور اجازه پرداخت امضاء چکهای صادره از حسابهای بانکی مؤسسه با رعایت مقررات مربوطه.

و- تفویض اختیار در امور اجرائی به هریک از کارکنان مؤسسه به تشخیص و با مسئولین خود.

ز- تهیه و تنظیم دستورالعمل و روشهای جاری مؤسسه براساس خطمشی‌ها و برنامه‌های کلی تعیین شده توسط مجمع عمومی.

ح- نظارت بر حسن اجرای مقررات این اساسنامه و آئین‌نامه‌های مالی و معاملاتی اداری، استخدامی، و اجرائی و سایر مقررات مربوطه مؤسسه.

ط- نمایندگی مؤسسه در برابر اشخاص حقیقی و مراجع قضائی و سازمانهای دولتی و مؤسسات عمومی و خصوصی اعم از داخلی و خارجی با حق وکیل.

ی- تهیه گزارش فعالیتها، بودجه، ترازنامه و حساب سود و زیان سالانه مؤسسه جهت اتخاذ تصمیم مجمع عمومی.

ک- تهیه گزارش توجیهی در مورد تغییر آئین‌نامه‌ها و اساسنامه مؤسسه و ارائه آن به مراجع ذیربط جهت اتخاذ تصمیم.

ل- تهیه گزارش توجیهی در مورد درخواست اشتغال بازنشستگان در مؤسسه جهت ارائه به وزیر بازرگانی.

م- اتخاذ تصمیم یا انجام سایر اموری که طبق آئین‌نامه‌ها و مقررات مربوطه بعهده سرپرست مؤسسه محول شده است.

ماده ۱۱- سرپرست مؤسسه برای اداره کلیه امور مؤسسه در حدود مقررات و ضوابط مربوطه دارای اختیارات تام میباشد و با تصویب مجمع عمومی میتواند یکنفر از کارکنان مؤسسه را بعنوان قائمقام خود تعیین نماید که در غیاب وی وظایف سرپرست مؤسسه را انجام دهد و در این صورت قائمقام، کلیه وظایف و اختیارات و حق امضاهای سرپرست مؤسسه را دارا خواهد بود.

ماده ۱۲- کلیه چکها و اسناد و اوراق مالی و تعهدآور و قراردادها با امضاء سرپرست مؤسسه و مسئول امور مالی مؤسسه معتبر خواهد بود.

تبصره- مسئول امور مالی مؤسسه به پیشنهاد سرپرست مؤسسه و با تصویب وزیر بازرگانی منصوب میشود.

ماده ۱۳- حسابرس (بازرس) با پیشنهاد وزیر امور اقتصادی و دارائی و تصویب مجمع عمومی برای مدت یکسال انتخاب میشود، و انتخاب مجدد وی بلامانع است.

ماده ۱۴- وظایف و اختیارات حسابرس (بازرس) بشرح ذیل میباشد.

الف- انجام کلیه عملیات حسابرسی مؤسسه و همچنین کلیه وظایف و اعمال اختیاراتی که به موجب قانون تجارت برای بازرس شرکتهای سهامی تعیین شده است.

ب- رسیدگی و اظهار نظر نسبت به ترازنامه و حساب سود و زیان و سایر صورت حسابهای مالی موسسه و تهیه گزارش لازم جهت طرح در مجمع عمومی حسابرس (بازرس) باید یک نسخه از گزارش خود را جهت اطلاع به سرپرست موسسه تسلیم نماید.

تبصره ۱- حسابرس (بازرس) با اطلاع سرپرست موسسه حق مراجعه به کلیه دفاتر پرونده‌ها، اسناد، مدارک و قراردادهای موسسه را خواهد داشت.

تبصره ۲- حسابرس (بازرس) حق مداخله در امور جاری و اجرائی موسسه را نداشته و اقدامات او نباید موجب تاخیر یا توقف در جریان امور موسسه گردد.

تبصره ۳- سرپرست موسسه موظف است یک نسخه از ترازنامه و حساب سود و زیان هر سال را، حداکثر تا پایان اردیبهشت ماه سال بعد ازاختیار حسابرس (بازرس) قرار دهد و حسابرس (بازرس) نیز مکلف است گزارش خود را ده روز قبل از تشکیل مجمع عمومی در اختیار مجمع عمومی قرار دهد.

فصل سوم مقررات

ماده ۱۵- سال مالی موسسه از اول فروردین ماه هر سال آغاز و در آخر اسفند ماه همان سال به پایان میرسد آغاز دوره مالی سال تاسیس تاریخ تشکیل موسسه خواهد بود.

ماده ۱۶- منابع مالی مؤسسه عبارتست از.

الف- درصدی از درآمد مراکز و شرکتهای موضوع قانون دولتی کردن بازرگانی خارجی مصوبه مورخ / /۱۳۶۰ که از طرف مجمع عمومی تعیین و از طریق وزیر بازرگانی به آنان ابلاغ خواهد شد.

ب- مبالغی که از محل فروش نشریات موسسه حاصل میشود.

ج- کمک و هدایائی که از طرف اشخاص و مؤسسات به مؤسسه داده میشود.

د- درآمدهای حاصل از انجام کارهای تحقیقاتی.

تبصره- مانده وجوه مؤسسه در پایان هر سال به سال بعد انتقال یافته و برای پرداخت هزینه‌های مؤسسه قابل مصرف خواهد بود.

ماده ۱۷- تشکیلات، شرح وظایف و نمودار تشکیلاتی مؤسسه توسط سرپرست مؤسسه تهیه و بتصویب مجمع‌عمومی خواهد رسید و بموجب ضرورت بنا به پیشنهاد سرپرست مؤسسه و تصویب مجمع‌عمومی قابل تغییر خواهد بود.

ماده ۱۸- انحلال مؤسسه با پیشنهاد مجمع‌عمومی، از طریق وزیر بازرگانی و تصویب مجلس شورای اسلامی ایران خواهد بود.

ماده ۱۹- تغییرات و اصلاحات لازم در اساسنامه بنا به پیشنهاد مجمع‌عمومی و تصویب کمیسیون بازرگانی مجلس شورای اسلامی بعمل خواهد آمد.

ماده ۲۰- سایر موضوعات و مواردی که در این اساسنامه پیش‌بینی نگردیده بترتیب تابع قانون دولتی کردن بازرگانی خارجی و آئین نامه‌های مربوطه موضوع آن، قانون تشکیل وزارت بازرگانی و قانون تجارت میباشد.

ماده ۲۱- این اساسنامه مشتمل بر ۲۱ ماده و ۸ تبصره در جلسه علنی مورخ ۱۳۶۰ مجلس شورای اسلامی ایران بتصویب رسیده و لازم‌الاجراء میباشد.

اساسنامهٔ شرکت خدمات بازرگانی

فصل اول
کلیات

ماده ۱- در اجرای ماده ۱۴ قانون دولتی کردن بازرگانی خارجی مصوبه مورخ ۱۳۶۰ مجلس شورای اسلامی ایران، شرکت خدمات بازرگانی..... بصورت شرکت سهامی و بمدت نامحدود و براساس مقررات این اساسنامه و قانون مذکور تشکیل و اداره میگردد.

تبصره- در این اساسنامه از این پس به اختصار بجای «شرکت خدمات بازرگانی.....» و (قانون دولتی کردن بازرگانی خارجی مصوبه مورخ ۱۳۶۰) بترتیب (شرکت) و (قانون دولتی کردن بازرگانی خارجی) آورده میشود.

ماده ۲- محل اصلی شرکت در تهران است و در صورت لزوم میتواند به پیشنهاد هیات مدیره و تایید شورای عالی شرکتها (موضوع ماده ۱۸ قانون دولتی کردن بازرگانی خارجی) و تصویب مجمع‌عمومی درسایر نقاط کشور، شعبه یا نمایندگی تأسیس نماید.

تبصره- محل اصلی شرکت با پیشنهاد هیات مدیره و تایید شورایعالی شرکتها و تصویب مجمع‌عمومی میتواند به هر نقطه‌ای از کشور تغییر یابد.

ماده ۳- هدف شرکت عبارت است از انجام فعالیتهای بازرگانی لازم درزمینه اجرای کلیه خط مشی‌های مربوط به خدمات بازرگانی موردنیاز جهت پیش‌بینی و سفارش خرید ترخیص، نگهداری، حفاظت، فروش و توزیع عمده اولیه (تحویل به شبکه توزیع بخش دولتی تعاونی وخصوصی) کلیه مقادیر کالاهائی که رأساً توسط مرکز خرید، موضوع ماده یک قانون دولتی کردن بازرگانی خارجی، از خارج از کشور خریداری میشودو نیز همکاری، هماهنگی و نظارت درتوزیع عمده کلیه کالاهای وارداتی و تولیدات داخلی.

تبصره ۱- دراین اساسنامه باختصار (کالا) بجای (کالا، مواد) آورده میشود.

تبصره ۲- باستناد ماده ۱۵ قانون دولتی کردن بازرگانی خارجی، فهرست کالاهای موضوع فعالیت شرکت وتغییر درآن به پیشنهاد وزارت بازرگانی وتصویب مجمع عمومی خواهد بود.

ماده ۴- وظائف و اختیارات شرکت درجهت نیل به هدف مذکور درماده ٤ این اساسنامه عبارت است از.

الف- پیش‌بینی خرید کلیه مقادیر کالاهای وارداتی موردنیاز کشور از هریک از اقلام کالاهای موضوع فعالیت خود که توسط مراکز خرید مربوطه (موضوع ماده یک قانون دولتی کردن بازرگانی دولتی) راساً خریداری میشود و سفارش خرید آن کالاها به مراکز مربوطه، طبق برنامه‌ای حاوی نوع و مقدار و زمان ورود کالا که بایستی به تصویب شورایعالی شرکتها رسیده باشد.

ب- ترخیص کالاهای موضوع بندالف.

ج- فروش و توزیع عمده اولیه (تحویل به شبکه توزیع بخش دولتی، تعاونی و خصوصی) کالاهای موضوع بندالف و هماهنگی آن با توزیع عمده تولیدات داخلی مربوطه.

د- خریدوفروش عمده اولیه سهمی از کالاهای وارداتی موضوع فعالیت خود از سایرین که راساً از خارج از کشور خریداری نموده‌اند، براساس مقررات مربوطه.

هـ- توزیع عمده اولیه سهمی از کالاهای وارداتی موضوع فعالیت خود که توسط سایرین از خارج از کشور خریداری شده است، براساس مقررات مربوطه.

و- فراهم نمودن امکانات و تسهیلات لازم در زمینه خدمات تخصصی بندری، کالارسانی، تخلیه و بارگیری وغیره در جهت انجام وظایف مربوطه.

ز- ایجاد، خرید و اجازه هرگونه تاسیسات موردنیاز بمنظور انجام وظایف مربوطه

ح- حمل و نقل کالاهای متعلق به خود در جهت توزیع عمده اولیه (تحویل به شبکه توزیع بخش دولتی، تعاونی، خصوصی)

ط- بررسی و پیشنهاد قیمت فروش کالاهای موضوع فعالیت خود در مراحل مختلف جهت تایید مرجع قانونی قیمت گذاری

ی- انجام مضار به بمنظور تامین وجوه مورد نیاز عملیات بازرگانی خود براساس ماده ۲۱ قانون دولتی کردن بازرگانی خارجی.

ک- تحصیل وام و یا اعتبارات بانکی بمنظور تامین وجوه مورد نیاز عملیات بازرگانی خود.

ل- انجام و رعایت کلیه مقررات و وظایف مربوطه که در اساسنامه شرکت، قانون دولتی کردن بازرگانی، خارجی و آئین نامه‌های موضوع آن و سایر قوانین و مقررات مربوط به شرکت تعیین شده است.

م- انجام سایر عملیات لازم در زمینه وظائف موضوع خود طبق مقررات اساسنامه، قانون دولتی کردن بازرگانی خارجی و آئین نامه‌های مربوطه آن.

ماده ۵- سرمایه اولیه شرکت مبلغ ریال منقسم به سهم ریالی با نام می‌باشد که از محل ..... تامین و پرداخت خواهد شد و کلیه سهام متعلق به دولت است.

فصل دوم
ارکان شرکت

ماده ٦- شرکت دارای ارکان ذیل است.

الف- مجمع عمومی
ب- هیات مدیره
ج- مدیرعامل
د- حسابرس (بازرس)

ماده ۷- مجمع عمومی متشکل از وزیر بازرگانی به عنوان رئیس مجمع عمومی، وزیر امور اقتصادی و دارائی، وزیر مشاور و رئیس سازمان برنامه و بودجه، وزیر کشاورزی، وزیر صنایع و معادن، وزیر کار و امور اجتماعی و رئیس کل بانک مرکزی ایران میباشد.

ماده ۸- وظائف و اختیارات مجمع عمومی.

الف- تعیین خط مشی‌ها و تصویب برنامه‌های کلی شرکت.

ب- انتصاب و عزل رئیس هیأت مدیره و مدیرعامل، و اعضاء هیأت مدیره به پیشنهاد وزیر بازرگانی.

ج- انتصاب و عزل حسابرس (بازرس) به پیشنهاد وزیر امور اقتصاد و دارائی.

د- رسیدگی و اظهارنظر نسبت به گزارش‌های شورای عالی شرکتها، حسابرس (بازرس) هیأت مدیره و مدیرعامل و اتخاذ تصمیم نسبت به آنها.

هـ- تصویب ترازنامه، حساب سود و زیان و بودجه سالانه شرکت.

و- پیشنهاد افزایش و یا کاهش سرمایه شرکت به هیأت وزیران.

ز- تعیین حقوق مدیرعامل، اعضاء هیأت مدیره و حق‌الزحمه حسابرس (بازرس).

ح- اتخاذ تصمیم نسبت به پیشنهادات شورای عالی شرکتها در مورد پرداخت هرگونه کمک مالی به سایر شرکتهای موضوع ماده چهارده قانون دولتی کردن بازرگانی خارجی، از محل درآمدها و اندوختههای شرکت، و یا دریافت هرگونه کمک مالی از آنها.

ط- اتخاذ تصمیم در مورد ارجاع دعاوی بداوری و یا صلح و سازش و توافق در دعاوی با توجه به مقررات و قوانین مربوطه کشور.

ی- اتخاذ تصمیم نسبت به سایر اموری که بر اساس اساسنامه، قانون دولتی کردن بازرگانی خارجی و آئین‌نامه‌های موضوع آن بعهده مجمع عمومی واگذار میشود.

تبصره- مجمع عمومی میتواند هر یک از وظایف و اختیارات فوق را با مسئولیت خود به شورای عالی شرکتها تفویض نماید.

ماده ۹- مجمع عمومی عادی سالی یکبار حداکثر تا پایان شهریور ماه هر سال با حضور کلیه اعضاء با دعوت وزیر بازرگانی تشکیل میگردد. در صورت ضرورت مجمع عمومی عادی بدعوت وزیر بازرگانی و یا بدرخواست هر یک از نامبردگان ذیل بطور فوق‌العاده تشکیل خواهد شد.

الف- دو نفر از وزراء عضو مجمع عمومی.

ب- اکثریت اعضاء شورایعالی شرکتها.

ج- هیأت مدیره به اتفاق حداقل دو عضو شورایعالی شرکتها.

د- مدیرعامل به اتفاق حداقل سه عضو شورایعالی شرکتها.

هـ- حسابرس (بازرس).

ماده ۱۰- هیأت‌مدیره از پنج عضو موظف تشکیل میشود که به پیشنهاد وزیر بازرگانی و تصویب مجمع‌عمومی برای مدت سه سال انتخاب میشوند. انتخاب مجدد آنان در پایان هر دوره بلامانع است.

ماده ۱۱- وظائف و اختیارات هیأت‌مدیره بشرح ذیل میباشد.

الف- تهیه و تنظیم برنامه‌های کلی شرکت جهت طرح در مجمع‌عمومی.

ب- تصویب دستورالعمل‌ها و روش‌های جاری شرکت براساس خط‌مشی‌ها و برنامه‌های کلی تعیین شده توسط مجمع‌عمومی و اجرای مصوبات مربوطه مجمع‌عمومی.

ج- تهیه و تنظیم ترازنامه و حساب سود و زیان، بودجه و گزارش عملیات سالانه جهت طرح در مجمع‌عمومی با رعایت مقررات مربوطه.

د- تهیه گزارش توجیهی درمورد افزایش یا کاهش سرمایه جهت طرح در مجمع عمومی.

هـ- بررسی و پیشنهاد ارجاع دعاوی بداوری و تعیین داور و یا ختم دعوا به سازش و یا استرداد دعوا به مجمع‌عمومی.

و- بررسی و پیشنهاد امحاء ضایعات جهت طرح در مجمع‌عمومی.

ز- تشخیص مطالبات مشکوک‌الوصول و یا لاوصول و پیشنهاد آن جهت اتخاذ تصمیم مجمع‌عمومی.

ح- پیشنهاد تأسیس شعبه یا نمایندگی جهت اتخاذ تصمیم به شورای عالی شرکتها با رعایت مقررات مربوطه.

ط- پیشنهاد تغییر محل اصلی شرکت به هر نقطه‌ای از کشور جهت طرح در مجمع‌عمومی با رعایت مقررات مربوطه.

ی- تهیه گزارش توجیهی درمورد دریافت کمک از سایر شرکتها موضوع ماده چهارده قانون دولتی کردن بازرگانی خارجی جهت طرح در شورای عالی شرکتها.

ک- تهیه گزارش توجیهی درمورد درخواست اشتغال بازنشستگان در شرکت جهت ارائه به وزیر بازرگانی

ل- تصویب معاملات و قراردادها براساس آئین‌نامه مالی و معاملاتی.

م- تهیه گزارش توجیهی در زمینه تغییر در آئین‌نامه‌های مالی و معاملاتی، اداری استخدامی و اجرائی، جهت ارائه به شورایعالی شرکتها.

ن- اتخاذ تصمیم در مورد مسائلی که رئیس هیات مدیره و مدیرعامل در هیات مدیره مطرح می‌نماید، مگر در مواردی که اتخاذ تصمیم نسبت به آنها از وظائف مراجع صلاحیت داردیگر باشد.

ماده ۱۲- جلسات هیات مدیره حداقل هفته‌ای یکبار باشرکت اکثریت اعضاء تشکیل میشود و تصمیمات متخذه باحداقل سه رای معتبر است.

ماده ۱۳- مدیرعامل که ریاست هیات مدیره را بعهده دارد، بالاترین مقام اجرائی شرکت بوده و بامسئولیت کامل امور شرکت را طبق مفاد اساسنامه و آئین نامه‌ها و مقررات مربوط اداره می‌نماید و دارای وظایف و اختیارات ذیل میباشد.

الف- اجرای مصوبات و تصمیمات مجمع عمومی و هیات مدیره.

ب- انجام کلیه امور اداری و اجرائی شرکت درحدود بودجه مصوب.

ج- رسیدگی و اخذ تصمیم درباره کلیه امور اداری، مالی، استخدامی عزل و نصب، بازخرید و اخراج کارکنان درحدود آئین‌نامه‌ها و مقررات مربوطه.

د- انجام مکاتبات اداری با اشخاص حقیقی و حقوقی.

هـ- افتتاح حساب در بانکها و معرفی امضاهای مجاز و صدور اجازه پرداخت و امضاء چکها صادره از حسابهای بانکی شرکت بارعایت مقررات مربوطه.

و- تفویض اختیار درامور اجرائی به هریک از اعضاء هیات مدیره و یا کارکنان شرکت به تشخیص و با مسئولیت خود.

ز- تهیه و تنظیم دستورالعمل و روشهای جاری شرکت براساس خطمشی‌ها و برنامه‌های کلی تعیین شده توسط مجمع عمومی، جهت تصویب هیات مدیره.

ح- نظارت برحسن اجرای مقررات این اساسنامه و آئین‌نامه‌های مالی و معاملاتی اداری، استخدامی و اجرائی و سایر قوانین مربوطه.

ط- نمایندگی شرکت در برابر اشخاص حقیقی و مراجع قضائی و سازمانهای دولتی موسسات عمومی و خصوصی اعم از داخلی و خارجی باحق انتخاب وکیل.

ی- اتخاذ تصمیم و اقدام نسبت به کلیه امور و عملیات شرکت باستثنای آنچه از وظایف هیات مدیره و سایر مراجع ذیربط است.

ماده ۱٤- رئیس هیات مدیره و مدیرعامل میتواند باتصویب شورای عالی شرکتها یکنفر ازاعضاء هیات مدیره رابعنوان قائم مقام خودتعیین نماید که درغیاب وی، وظایف رئیس هیات مدیره ومدیرعامل راانجام دهد ودراین صورت قائم مقام کلیه وظایف واختیارات وحق امضاهای رئیس هیات مدیره ومدیرعامل رادارا خواهد بود.

ماده ۱۵- کلیه چکها واسناد واوراق مالی وتعهدآور وقراردادها باامضاء رئیس هیات مدیره ومدیرعامل به اتفاق یکی ازاعضاء هیات مدیره معتبرخواهد بود.

ماده ۱٦- حسابرس (بازرس) باپیشنهاد وزیرامورواقتصادی ودارائی وتصویب مجمع عمومی برای یکسال انتخاب میشودوانتخاب مجدد وی بلامانع است.

ماده ۱۷- وظائف واختیارات حسابرس(بازرس) بشرح ذیل میباشد.

الف- انجام کلیه عملیات حسابرسی شرکت وهمچنین کلیه‌وظایف واعمال اختیاراتی که بموجب قانون تجارت برای بازرس شرکتهای سهامی تعیین شده است.

ب- رسیدگی واظهار نظرنسبت به ترازنامه وحساب سودوزیان وسایرصورتحساب‌های مالی شرکت وتهیه گزارش لازم جهت طرح درمجمع عمومی حسابرس(بازرس) باید یک نسخه ازگزارش‌خود راجهت اطلاع به هیات مدیره تسلیم نماید.

تبصره۱- حسابرس (بازرس) بااطلاع رئیس هیات مدیره ومدیرعامل حق مراجعه به کلیه دفاتر پرونده‌ها، اسناد، مدارک وقراردادهای شرکت راخواهد داشت.

تبصره۲- حسابرس(بازرس) حق مداخله درامورجاری واجرائی شرکت راندانشته واقدامات اونباید موجب تاخیر یاتوقف درجریان امورشرکت گردد.

تبصره۳- هیات مدیره‌موظف است یک نسخه ازترازنامه وحساب سودوزیان هرسال راحداکثر تا پایان اردیبهشت ماه سال بعد دراختیار حسابرس (بازرس) قراردهد وحسابرس(بازرس) نیز مکلف است گزارش خودراده روز قبل ازتشکیل مجمع عمومی دراختیار مجمع عمومی قار دهد.

فصل سوم سایر مقررات

ماده ۱۸- سال مالی شرکت ازاول فروردین ماه هرسال آغازودرآخر اسفند ماه همانسال پایان میرسد. آغاز دوره مالی سال تاسیس تاریخ تشکیل شرکت خواهد بود.

ماده ۱۹- هزینه‌های شرکت منحصراً ازمحل درآمدهای خودتامین خواهد شد وبهیچ عنوان مبلغی بابت هزینه هزینه‌های جاری ازمحل بودجه عمومی کل کشور به شرکت پرداخت نخواهد شد.

ماده ۲۰- تغییرات واصلاحات لازم در اساسنامه بنا به پیشنهاد مجمع عمومی، تایید هیات وزیران وتصویب کمیسیون بازرگانی مجلس شورای اسلامی ایران بعمل خواهد آمد.

ماده ۲۱- انحلال شرکت با پیشنهاد مجمع عمومی وتصویب هیات وزیران خواهد بود.

ماده ۲۲- سایر موضوعات ومواردی که در این اساسنامه پیش‌بینی نگردیده است بترتیب تابع قانون دولتی کردن بازرگانی خارجی وآئین‌نامه‌های مربوطه موضوع آن، قانون تشکیل وزارت بازرگانی وقانون تجارت میباشد.

ماده ۲۳- این اساسنامه مشتمل بر ۲۳ ماده و۸ تبصره درجلسه علنی مورخ / /۱۳۶۰ بتصویب مجلس شورای اسلامی ایران رسیده ولازم الاجرا است.

وزارت بازرگانی مکلف است پس از تعیین فهرست کالاهای موضوع فعالیت شرکت، مبلغ سرمایه اولیه آنرا (موضوع ماده ۵ اساسنامه) جهت تصویب به هیات وزیران پیشنهاد نماید.

اساسنامه مرکز خرید

فصل اول
کلیات

ماده ۱- در اجرای ماده یک قانون دولتی کردن بازرگانی خارجی مصوب مورخ / /۱۳۶۰ مجلس شورای اسلامی ایران مرکز خرید ..... بصورت شرکت سهامی وبمدت نامحدود وبراساس مقررات این اساسنامه وقانون مذکور تشکیل واداره میگردد.

تبصره- در این اساسنامه از این پس به اختصار بجای ((مرکز خرید.....)) و ((قانون دولتی کردن بازرگانی خارجی مصوب مورخ / /۱۳۶۰)) بترتیب (مرکز) و ((قانون دولتی کردن بازرگانی خارجی)) آورده میشود.

ماده ۲- محل اصلی مرکز در تهران است ودرصورت لزوم میتواند به پیشنهاد هیأت مدیره و تأیید شورای عالی مراکز (موضوع ماده ۵ قانون دولتی کردن بازرگانی خارجی) و تصویب مجمع عمومی در سایر نقاط کشور شعبه یا نمایندگی تأسیس نماید.

تبصره۱- مرکز میتواند امور بازرگانی خود در خارج از کشور از طریق دفاتر نمایندگی خارج از کشور (موضوع ماده ۲٦ قانون دولتی کردن بازرگانی خارجی) انجام دهد.

تبصره ۲- محل اصلی مرکز با پیشنهاد هیأت مدیره تأیید شورای عالی مراکز و تصویب مجمع عمومی میتواند به هر نقطه‌ای از کشور تغییر یابد.

ماده ۳- هدف مرکز عبارتست از انجام فعالیتهای بازرگانی لازم در جهت اجرای کلیه خط مشی‌های مربوط به دولتی کردن بازرگانی خارجی در زمینه خرید کالا، مواد و خدمات بازرگانی موضوع فعالیت خود از خارج از کشور.

تبصره ۱- از این پس در این اساسنامه بجای (کالا، مواد و خدمات بازرگانی)) به اختصار ((کالا)) آورده میشود.

تبصره ۲- باستناد ماده ۲ قانون دولتی کردن بازرگانی خارجی، فهرست کالاهای موضوع فعالیت مرکز و تغییر در آن با پیشنهاد وزارت بازرگانی و تصویب مجمع عمومی خواهد بود.

ماده ٤- وظایف و اختیارات مرکز در جهت نیل به هدف مذکور در ماده ٤ این اساسنامه عبارت است از.

الف- خرید کلیه مقادیر هریک از اقلام کالاهای موضوع فعالیت خود از خارج از کشور توسط شرکت خدمات بازرگانی مربوطه (موضوع ماده ١٤ قانون دولتی کردن بازرگانی خارجی) طبق برنامه زمان‌بندی شده موضوع ماده ۲۲ قانون دولتی کردن بازرگانی خارجی و تبصره ذیل آن سفارش داده شده است.

ب- نظارت و کنترل بر خرید آن قسمت از کالاهای موضوع فعالیت خود که توسط سایرین از خارج از کشور خریداری میشود (موضوع تبصره‌های ۲ و ۳ و ٤ ماده ۸ قانون دولتی کردن بازرگانی خارجی).

ج- خرید هریک از کالاهای موضوع فعالیت خود در خارج از کشور بمقداری بیش از مقدار سفارش شده توسط شرکت خدمات بازرگانی مربوط و فروش آن مقدار بمنظور تأمین کالا بقیمت مناسب و تحصیل شود.

د- انجام و رعایت کلیه مقررات و وظایف مربوطه که در اساسنامه مرکز، قانون دولتی کردن بازرگانی خارجی و آئین‌نامه‌های موضوع آن و سایر قوانین و مقررات مربوط به مراکز تعیین شده است.

هـ- انجام سایرعملیات لازم در زمینه وظائف موضوع فعالیت خود طبق مقررات اساسنامه، قانون دولتی کردن بازرگانی خارجی و آئین‌نامه‌های مربوطه آن.

ماده ۵- سرمایه اولیه مرکز مبلغ... ریال منقسم به... سهم ریالی با نام می‌باشد که از محل... تأمین و پرداخت خواهد شد و کلیه سهام متعلق به دولت است.

فصل دوم
ارکان مرکز

ماده ٦- مرکز دارای ارکان ذیل است.

الف- مجمع‌عمومی.
ب- هیأت‌مدیره.
ج- مدیرعامل
د- حسابرس (بازرس).

ماده ۷- مجمع‌عمومی متشکل از وزیر بازرگانی به عنوان رئیس مجمع‌عمومی، وزیر امور اقتصادی و دارائی و وزیر مشاور و رئیس سازمان برنامه و بودجه، وزیر امور خارجه و رئیس کل بانک مرکزی ایران می‌باشد.

ماده ۸- وظایف و اختیارات مجمع‌عمومی.

الف- تعیین خط مشی‌ها و تصویب برنامه‌های کلی مرکز.

ب- انتصاب و عزل رئیس هیأت مدیره و مدیرعامل و اعضاء هیأت مدیره به پیشنهاد وزیر بازرگانی.

ج- انتصاب و عزل حسابرس (بازرس) به پیشنهاد وزیر امور اقتصادی و دارائی.

د- رسیدگی و اظهارنظر نسبت به گزارش‌های شورای عالی مراکز، حسابرس (بازرس)، هیأت‌مدیره و مدیرعامل و اتخاذ تصمیم نسبت به آنها.

هـ- تصویب ترازنامه و حساب سود و زیان و بودجه سالانه مرکز.

و- پیشنهاد افزایش و یا کاهش سرمایه مرکز به هیأت‌وزیران.

ز- تعیین حقوق مدیرعامل و اعضای هیأت‌مدیره و حق‌الزحمه حسابرس (بازرس)

ح- اتخاذ تصمیم نسبت به پیشنهاد شورای عالی مراکز در مورد پرداخت هرگونه کمک مالی به سایر مراکز موضوع ماده یک قانون دولتی کردن بازرگانی خارجی، از محل درآمدها و اندوخته‌های مرکز و یا دریافت هرگونه کمک مالی از آنها.

ط- اتخاذ تصمیم در مورد ارجاع دعاوی بداوری و یا صلح و سازش و توافق دردعاوی با توجه به مقررات و قوانین مربوطه کشور.

ی- اتخاذ تصمیم نسبت به سایر اموری که براساس اساسنامه قانون دولتی کردن بازرگانی خارجی و آئین نامه‌های موضوع آن بعهده مجمع عمومی واگذار می‌شود.

تبصره- مجمع عمومی می‌تواند هر یک از وظایف و اختیارات فوق را با مسئولیت خود به شورای عالی مراکز تفویض نماید.

ماده ۹- مجمع عمومی عادی سالی یکبار حداکثر تا پایان شهریورماه هر سال با حضور اکثریت اعضا با دعوت وزیر بازرگانی تشکیل میگردد. در صورت ضرورت مجمع عمومی عادی بدعوت وزیر بازرگانی و بدرخواست هر یک از نامبردگان ذیل بطور فوق‌العاده تشکیل خواهد شد.

الف- دو نفر از وزرای مجمع عمومی.
ب- اکثریت اعضای شورای عالی مراکز.
ج- هیات مدیره باتفاق حداقل ۲ نفر از اعضای شورای عالی مراکز.
د- مدیر عامل باتفاق حداقل ۳ نفر از اعضای شورای عالی مراکز.
هـ- حسابرس (بازرس)

ماده ۱۰- هیات مدیره از پنج عضو موظف تشکیل میشود که به پیشنهاد وزیر بازرگانی و تصویب مجمع عمومی برای مدت سه سال انتخاب میشوند. انتخاب مجدد آنان در پایان هر دوره بلامانع است.

ماده ۱۱- وظائف و اختیارات هیات مدیره بشرح ذیل می‌باشد.

الف- تهیه و تنظیم برنامه‌های کلی مرکز جهت طرح در مجمع عمومی.

ب- تصویب دستور العمل‌ها و روش‌های جاری مرکز براساس خط مشی‌ها و برنامه‌های کلی تعیین شده توسط مجمع عمومی و اجرای مصوبات مربوطه مجمع عمومی.

ج- تهیه و تنظیم ترازنامه و حساب سود و زیان، بودجه و گزارش عملیات سالانه جهت طرح در مجمع عمومی با رعایت مقررات مربوطه

د- تهیه گزارش توجیهی در مورد افزایش یا کاهش سرمایه جهت طرح در مجمع عمومی.

هـ- بررسی و پیشنهاد ارجاع دعاوی بداوری و تعیین داور و یا ختم دعوا به سازش و یا استرداد دعوا به مجمع‌عمومی.

و- بررسی و پیشنهاد امحاء ضایعات جهت طرح درمجمع‌عمومی.

ز- تشخیص مطالبات مشکوک‌الوصول و یالاوصول و پیشنهاد آن جهت اتخاذ تصمیم مجمع‌عمومی.

ح- پیشنهاد تأسیس شعبه یا نمایندگی جهت اتخاذ تصمیم به شورای عالی مراکز با رعایت مقررات مربوطه.

ط- پیشنهاد تغییر محل اصلی مرکز به هرنقطه‌ای از کشور به شورای عالی مراکز.

ی- تهیه گزارش توجیهی درمورد دریافت کمک از سایر مراکز موضوع ماده یک قانون دولتی کردن بازرگانی خارجی جهت طرح در شورای عالی مراکز.

ک- تهیه گزارش توجیهی درمورد درخواست اشتغال بازنشستگان در مرکز جهت ارائه به وزیر بازرگانی.

ل- تصویب معاملات و قراردادها براساس آئین‌نامه مالی و معاملاتی.

ادامه دارد

نمودار شماره ۲

نمودار سازمانی و ارتباطی شرکتهای خدمات بازرگانی

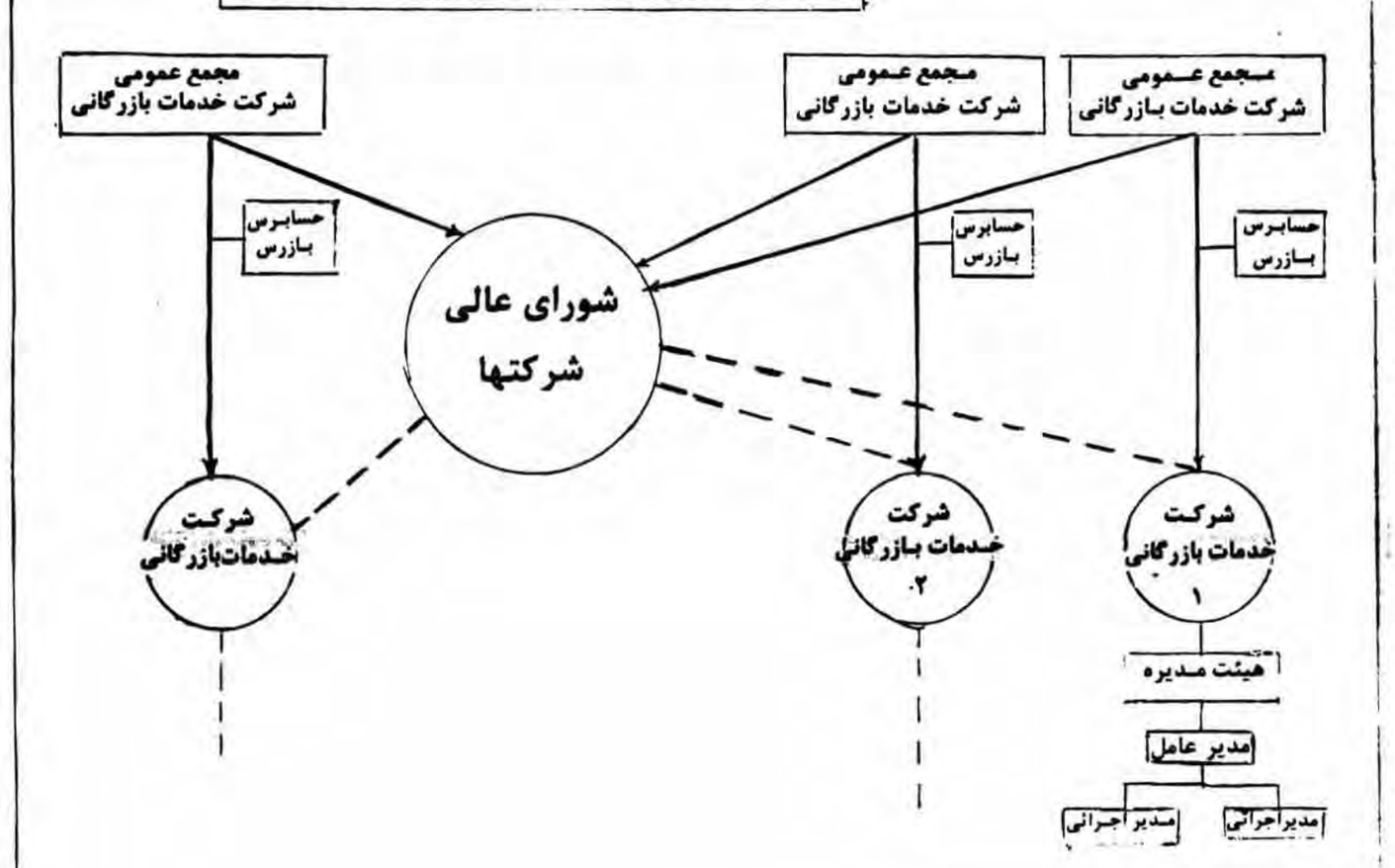

از سوی وزیر راه و ترابری

نحوه بیمه‌شدن رانندگان و کمک رانندگان اعلام شد

در حدود یک سوم ماشین آلات راهسازی فعال این وزارتخانه هم اکنون در خدمت رزمندگان اسلام در جبهه‌ها قرار دارد.

هادی نژاد حسینیان وزیر راه و ترابری در یک مصاحبه اختصاصی با خبرگزاری پارس اهم فعالیتها، اولویتهای موجود و برنامه های این وزارتخانه را تشریح کرد. وی ابتدا در زمینه اقدامات وزارت راه و ترابری برای تدوین برنامه های دراز مدت راهسازی گفت: برای تدوین برنامه هائی از این قبیل باتوجه به سیاست دولت در جهت تمرکز زدائی وزارت راه و ترابری در نظر دارد کار برنامه ریزی و اجرائی را به استانها واگذار کند بهمین منظور نمودار تشکیلاتی جدیدی برای ادارات کل راه استانها تهیه شد که در صورت تصویب سازمان امور اداری و استخدامی کشور موجب افزایش کارآئی و مسئولیت این ادارات کل خواهد شد. وی افزود: برنامه ریزی راه های روستائی و استانی و همچنین نظارت دقیق بر اجرای آنها در استانها صورت خواهد گرفت و برنامه ریزی راه های اساسی مربوط به طرح های ملی به مرکز محول خواهد شد. همچنین اجرای این برنامه ها به ادارات کل راه استانها سپرده میشود. در زمینه تربیت کادر نیروی انسانی نیز با همکاری جهاد دانشگاهی دفتر آموزش و جذب نیروی انسانی در وزارت راه و ترابری تشکیل شد که دیپلمه های مومن و معتقد و در صورت لزوم فوق دیپلمه و لیسانسیه هائی ازاین قبیل را بمدت شش‌ماه آموزش مختلف علمی و عملی داده و سپس آنها را در گروه های اجرائی به استانهای مربوط به خود می فرستد تا به کارهای راهسازی مشغول شوند. وی افزود در اولین مرحله کار این دفتر از استانهای محروم کشور تقاضا شده هریک سی نفر را معرفی کنند تا پس از آموزش به کار ایجاد راه های مورد نیاز در این استانها بپردازند. وزیر راه و ترابری در زمینه چگونگی رفع مشکلات موجود آئین نامه ای در این وزارتخانه گفت: هم اکنون شورای عالی فنی وزارت راه و ترابری با شرکت برادران جهاد سازندگی و کارشناسان سازمان برنامه برای رفع این اشکالات بکار پرداخته است. وزیر راه و ترابری همچنین در این مصاحبه ایجاد و توسعه راه های روستائی، راه های استانی بخصوص در استانهای محروم و راه های مربوط به مبادی ورودی کشور را از جمله اولویتهای موجود این وزارتخانه اعلام کرد. مهندس نژاد حسینیان در زمینه چگونگی حل مشکلات مربوط به حمل و نقل بار در کشور گفت: در این مورد کمیته هماهنگی امور حمل‌ونقل ستاد بسیج اقتصادی فعالیت گسترده‌ای دارد و با تهیه امکانات و تسهیلات مورد نیاز کامیونها از قبیل لاستیک، روغن، لوازم یدکی و غیره توانسته است تا حدودی ازمشکلات کامیون‌داران بکاهد. همچنین وزارت راه و ترابری جهت ایجاد آسایش و رفاه برای برادران رانندگان که بحق مانند سربازان پشت جبهه در خدمت انقلاب اسلامی قرار دارند اقدام به ایجاد ترمینالهائی با امکانات رفاهی زیاد، در بنادر جنوبی کشور نموده است که رانندگان به هنگام مراجعت به اینگونه بنادر درآنها اقامت خواهند کرد. وی افزود: از این گونه ترمینال‌ها درآینده درسایر بنادر کشور نیز ایجاد خواهد شد.

مهندس نژاد حسینیان درزمینه چگونگی ارائه کاربه پیمانکاران گفت: معیار انتخاب شرکتهای پیمانکار ازاین پس برخلاف گذشته سرمایه شرکتها نخواهد بود بلکه از این پس تعهد، تقوی، و کارائی شرکت‌مذکورموردنظرقرارخواهد گرفت وحتی درصورت عدم داشتن امکانات درشرکت‌هائی که باگردهم‌آئی چند کارشناس متعهد ایجاد شود دولت درصورت لزوم به آنها کمک نیز خواهد کرد.

وی تأکید کرد پیمانکاران ازاین پس حق مدیریت و کارکرد خودرا دریافت خواهند کرد. وزیر راه و ترابری درپاسخ این سئوال که آیا برنامه‌ای برای ایجاد دگرگونی‌های بنیادی برای بهبود سیستم حمل و نقل و امکانات رفاهی راه آهن جمهوری اسلامی دردست تهیه است یا نه گفت: متأسفانه راه آهن بدلیل سیاستهای خاص رژیم گذشته بمقدار زیادی وابسته به خارج است بطور مثال بیش از ۹۰ درصد لوکوموتیوهای موجود راه‌آهن توسط آمریکا ساخته شده است.

وی خاطر نشان ساخت اقدامات زیادی توسط کارکنان راه‌آهن برای رهائی از این وابستگی صورت گرفته است وزیر راه و ترابری افزود: متأسفانه باید اذعان داشت باتوجه به اینکه طبقه مستضعف صدمه‌ترین استفاده کنندگان ازراه آهن می‌باشند تاکنون نتوانسته‌ایم گامهای مؤثری درزمینه بهبود کیفیت ارائه سرویس به مردم دربراه آهن برداریم. وی افزود: برای کاهش نیاز به لوکوموتیو ازچندین کشور ازجمله شوروی و یوگسلاوی لوکوموتیوبطورموقت اجاره کرده‌ایم. مهندس‌نژاد حسینیان درزمینه برنامه وزارت راه برای احداث اتوبان گفت: بطور کلی ما ایجاد گسترش شبکه راههای کشور رابه افزایش عرض جاده‌ها مرجح می‌دانیم و بهمین علت درسال آینده هیچ برنامه‌ای برای ساختن اتوبان نداریم، مگر درشرایطی که بعلت نبودن اتوبان ترافیک شدید ایجاد شود وی افزود: اتوبان تهران قم انشاءا..... تا آخر فروردین ماه سال آینده قابل بهره‌برداری خواهد بود. وزیر راه و ترابری در مورد کمکهای این وزارتخانه به جبهه‌های جنگ درجهت حمل و نقل و راهسازی گفت: تعداد یک سوم ازماشین‌آلات فعال راهسازی ماهم اکنون درخدمت رزمندگان اسلام قرار دارند مهندس‌نژاد حسینیان درزمینه اقدامات این وزارتخانه درزمینه پیشگیری ازخطرات احتمالی، درجاده‌های کشور باتوجه به شروع فصل سرما گفت: طبق معمول همه ساله ادارات کل راه و ترابری‌فعالیتهای‌گسترده‌ای‌درزمینه استقرار ماشین آلات ترابری، برفروبی، وغیره درجاده‌ها آغازکرده‌اند وی افزود بموازات این برنامه‌ها درطرفین تونلهای مناطق کوهستانی ماشین آلات راهسازی مستقر شده است هم چنین برای افزایش رفاه مسافرینی که از تونل کندوان عبورمیکنند مراحل اجرای ایجاد سیستم تهویه دراین تونل آغاز شده است وزیر راه وترابری درپایان به اقدام اخیر وزارت راه وترابری در زمینه بیمه کردن رانندگان، کمک رانندگان و میهمانداران کامیون‌ها ،تریلی ها واتوبوس‌های کشوراشاره کردوگفت: طبق قراردادی که با بیمه ایران منعقد شده اینگونه کارکنان تامیزان دو میلیون ریال درمقابل حوادث ناشی از کارو غیر ناشی از کار بیمه شده اند ودرمقابل راننده ها سالیانه ششصد تومان کمک راننده چهارصد وپنجاه تومان و میهمانداران سیصد تومان حق بیمه پرداخت خواهند کرد وی یاد آور شد باواریز این حق بیمه به حسابی که بزودی معرفی خواهد شد قرارداد یاد شده معتبر خواهد بود

● اتوبان تهران- قم تا آخرفروردین ماه سال آینده قابل بهره‌برداری خواهد بود.
● افراد مومن ومتعهد هراستان پس از طی دوره ٦ ماهه آموزشهای علمی و عملی به راهسازی دراستان خود مشغول میشوند.
● رانندگان ،کمک رانندگان و میهمانداران کامیونها- تریلی‌ها واتوبوسها سالانه بترتیب با پرداخت ٦٠٠، ٤٥٠ و ٣٠٠ تومان درمقابل حوادث بیمه میشوند.

بیش از ۱۰۰۰ نفر بیکار جذب مرکز گسترش تولیدی گیلان شده‌اند

● تاکنون ۱۱۰ شرکت تولیدی در زمینه‌های کشاورزی مرغداری، صنعتی وخدماتی در استان گیلان تاسیس شده است

بیش از یک هزار نفر از متقاضیان کار در استان گیلان جذب شرکتهای مرکز گسترش خدمات تولیدی و عمرانی استان گیلان شده‌اند.

سرپرست مرکز گسترش خدمات تولیدی وعمرانی استان گیلان در گفتگوئی با واحد مرکزی خبر رشت ضمن اعلام این خبر اظهار داشت از بدو تاسیس این مرکز تاکنون با برخورداری از همکاری صمیمانه جوانان و متخصصین متقاضی کار در استان گیلان حدود یک صدوده شرکت تولیدی در زمینه تولید محصولات کشاورزی مرغ داری، صنعتی وخدماتی تاسیس شده که در حال حاضر حدود چهل شرکت آن فعال بوده و تولیدات خود را به بازارهای مصرف عرضه کرده‌اند.

وی افزود برای تقویت بنیه مالی شرکتها با توجه به فعالیتهایشان تاکنون یکصدوده میلیون تومان اعتبار در اختیار اعضای شرکتهای خدمات تولیدی وعمرانی گیلان قرار گرفته است و برای گسترش این شرکتها نیز اعتبارات لازم در اختیار مرکز گسترش خدمات تولیدی وعمرانی گیلان قرار دارد.

وی افزود هم اکنون سه مجتمع مرغداری این مرکز در شهرستانهای آستارا ورشت بمرحله تولید رسیده وقادرند روزانه چهارده ثاهفده هزار تخم مرغ ودرهر دوره پنجاه وشش هزار قطعه مرغ به بازارهای مصرف عرضه کنند.

سرپرست مرکز گسترش خدمات تولیدی وعمرانی استان گیلان در گزارش خود اضافه کرد با پایان یافتن طرح شرکتهای تولیدی مرغ آستارا وتکمیل سالن نگهداری مرغ این شرکتها قادرند در هردوره یکصد هزار قطعه مرغ گوشتی به بازار عرضه کنند

برنامه های آموزش ایمنی و بهداشت محیط کار در اصفهان

روابط عمومی وزارت کار و امور اجتماعی اعلام کرد. بمنظور اجرای برنامه‌های آموزشی حفاظت و بهداشت کار در واحدهای تولیدی و صنعتی استان اصفهان نمایشگاه سیار مرکز تحقیقات و تعلیمات حفاظت و بهداشت کار از روز شنبه ۵دیماه سال جاری بمدت یک هفته عازم این استان خواهد شد. بر اساس این گزارش اعزام نمایشگاه سیار برای اجرای برنامه‌های حفاظتی و بهداشتی توام با نمایش فیلم بنا بر تقاضای تعدادی از کارخانجات حوزه استان اصفهان بوده است.

مشاور صنعتی استان مرکز تعیین شد

برای رفع مشکلات و نارسائیها و بررسی مسائل صنعتی استان مرکز علی محمد قنادزاده از سوی استاندار استان مرکز بعنوان مشاور صنعتی این استان تعیین و مشغول بکار شد.

بگزارش خبرگزاری پارس این انتصاب همچنین برای هماهنگی هرچه بیشتر سازمان صنایع ملی و وزارت صنایع و معادن برای‌هرچه فعالتر شدن واحدهای صنعتی استان مرکز صورت گرفته است.

باتلاش پیگیر کارگران مسلمان

تولید ذغال سنگ کرمان درآذرماه به ۸۰۰۰ تن رسید

مدیر عامل شرکت ذغال سنگ کرمان درگفتگوئی باواحد مرکزی خبر درکرمان اعلام کرد که با تلاش و کوشش خستگی ناپذیر و تصمیم انقلابی کارگران متعهد و مسلمان پیرو خط امام شرکت ذغال سنگ رکورد تولید وارسال ذغال ازشرکت ذغال سنگ کرمان به کارخانه ذوب آهن اصفهان نسبت به قبل و بعد از انقلاب در آذرماه شکسته شد.

وی گفت باتلاش پیکارگران مسلمان و متعهدمان درسنگرهای اقتصادی همزمان باافتخار آفرینی رزمندگان عزیز درجبهه‌ها افتخار تازه‌ای کسب شد و تولید ذغال به میزان ۸۰۰۰ تن درآذرماه جاری رسید واین نمودار تصمیم انقلابی کارگران متعهد شرکت ذغال سنگ کرمان به منظور راه‌اندازی مرحله توسعه یک ونه دهم میلیون تنی کارخانه ذوب آهن اصفهان می باشد.

وی همچنین گفت این هدیه کارگران مسلمان معتقد به ولایت فقیه به همه عزیزانی است که درجبهه‌ها افتخار آفریدند و مطمئن باشند پیکارگران پشت جبهه‌ها پاسدار راهشان هستند و همراه و همزمان باآنها دراین جبهه‌با استکبار جهانی مبارزه میکنند.

فعالیتهای بنیاد شهید خرم آباد

تشکیل ۳۱۳ پرونده جهت خانواده شهدا و جانبازان پرداخت وام به ٦٥ نفر تا حداکثر یک میلیون ریال، احداث ۳۵ دستگاه واحد مسکونی واحداث درمانگاه وفروشگاه تعاونی از اهم فعالیتهای بنیاد شهید خرم آباد از بدوتاسیس تاکنون گزارش شده است. دفتر روابط عمومی وروابط بین‌الملل بنیاد شهید مرکز اهم فعالیتهای بنیاد شهید خرم‌آباد را ازبدوتاسیس فروردین ماه سال ۵۸ تاکنون باین شرح در اختیار خبرگزاری پارس قرار داد. تشکیل ۲۱۳ پرونده جهت خانواده شهدا و جانبازان ۲- احداث ۳٤ دستگاه ساختمان وتعمیر ۳۵ دستگاه واحد مسکونی جهت خانواده شهدا و احداث ۲ دستگاه ساختمان برای جانبازان ۳- پرداخت وام کار و ام ساختمان به ٦٥ نفر از خانواده شهدا و جانبازان تا حداکثر یک میلیون ریال ٤- صدور دفترچه بیمه خدمات درمانی وپرداخت مستمری‌ماهانه‌به خانواده شهدا و مجروحین به مبلغ ۳ میلیون ٦٥٧ هزار ریال

٥- اعزام بیماران به مراکز درمانی تهران واحداث درمانگاه وفروشگاه تعاونی.

شورای اقتصاد تشکیل جلسه داد

جلسه شورای اقتصاد بریاست مهندس موسوی نخست وزیر تشکیل شد. بگزارش خبرنگار خبرگزاری پارس در این جلسه گزارش کار گروههای بررسی نظام برنامه ریزی کشور و بررسی سیستم مالیاتی و همچنین گروه بررسی سیستم توزیع کالا و اصلاح آن مطرح و مورد بررسی قرار گرفت و شورا پس ازارائه رهنمودهائی جهت تکمیل کار بررسی نهائی آنرا بجلسه بعد موکول نمود

همچنین در این جلسه سیاستهای کلی مالی، اقتصادی اجتماعی بودجه سال ٦١ بررسی شد و تصمیماتی جهت تنظیم و تکمیل بودجه سال ٦١ اتخاذ گردید.

دیدار کارکنان مرکز الکترونیک از جانبازان انقلاب

بنا بدعوت انجمن اسلامی و روابط عمومی مرکز تهیه وتوزیع قطعات و دستگاههای الکترونیک روز گذشته تعدادی ازبرادران این مرکز از جانبازان انقلاب مستقردر آسایشگاه تندرستی قدس وابسته به بنیاد شهید دیدارکردند. این آسایشگاه دارای ٤ بخش و ۱۰۰ جانباز میباشد. دراین آسایشگاه برادرانی هستند که دوره نقاهت خود را میگذرانند.

دراین دیدار که از ساعت ۵ آغاز شده بود، برادران مرکز الکترونیک بادیداراز جانبازان انقلاب وجویا شدن چگونگی وضعیتشان، عکسهائی از امام و کتاب به هریک از آنها اهداء کردند.

این دیدار ساعت ۱٦/۳۰ به پایان رسید.

اخطار دادستانی ویژه امور صنفی به تولید کنندگان غیرمجاز لوازم بهداشتی و آرایشی

تهران- دادستانی ویژه امور صنفی باانتشار اطلاعیه‌ای به تولید کنندگان غیر مجاز مواد بهداشتی وآرایشی اخطارکرد چنانچه تولیدات خود را متوقف نکنند کلیه اموال آنها ضبط وعاملین آن شدیداً تحت پیگرد قانونی قرارخواهند گرفت. متن اطلاعیه به این شرح دراختیار خبرگزاری پارس قرارگرفت.

بسمه تعالی

بدینوسیله به اطلاع کلیه کسانی که بدون مجوز قانونی مبادرت به تولید، تهیه، عرضه وفروش مواد بهداشتی وآرایشی از قبیل مایع ظرفشوئی وپودررختشوئی وشامپو وغیره میکنند اخطار میشود چنانچه از تاریخ ابلاغ این اطلاعیه تولیدات خود را متوقف نکنند کلیه اموال مکشوفه و وسائل تولید ضبط وعاملیت تحت پیگرد قانونی قرارخواهند گرفت.

بدیهی است درکشف وافشای عاملین برادران وخواهران باسنادهای ۲۰ گانه مبارزه باگرانفروشی همکاری لازم رامبذول خواهند داشت.

یک بیمارستان ۲۵ تختخوابی در یزد آغاز بکار کرد

عملیات ساختمانی بیمارستان ۲۵ تختخوابی سوانح سوختگی در یزد در زمینی به مساحت ٦۲۵۰ متر مربع و زیر بنای ۱۵۰۰ متر مربع با اعتباری به مبلغ ۷۰ میلیون ریال از سوی اداره کل مسکن و شهرسازی استان یزد به پایان رسید و برای بهره‌برداری تحویل سازمان بهداری منطقه‌ای استان یزد گردید.

هزینه اجرای طرح مذکور از محل کمکهای حضرت آیت ا... صدوقی، اعتبارات یک روز نفت و عمرانی تامین و پرداخت شده است.

بیمارستان مذکور شامل بخشهای رادیو لوژی جراحی و فیزیوتراپی نیز میباشد.

تصمیمات تازه در مورد کوپن بنزین اتومبیلهای سواری اعلام شد

سخنگوی وزارت نفت طی تماسی تصمیمات جدید در مورد بنزین اتومبیل را بدین شرح اعلام کرد:

۱- تحویل بنزین به اتومبیلهای سواری در مقابل ارائه کوپنهای جدید از روز اول دی ماه (٦۰/۱۰/۱) انجام خواهد شد.

۲- ارزش لیتراژ کوپن‌های جدید معادل ۲۰ لیتر برای هر قطعه کوپن می‌باشد

۳- کوپن‌های آزاد سری جدید در تمام دورهٔ جدید معتبر است

٤- ارزش کوپنهای روغن سری جدید، هرقطعه ٤ لیتر و باارائه کوپن روغن نوبت اول قابل تحویل است.

٥- در ارزش ومقررات سایر کوپنهای بنزین اعم از دولتی، تاکسی، وانت، موتورسیکلت وکوپنهای روغن تغییری صورت نگرفته است

* * *

همچنین بدرخواست خوانندگان عزیز باردیگر نحوه دریافت کوپن بنزین اتومبیلهای سواری اعلام میشود:

کوپنهای جدید سهمیه‌بندی بنزین اتومبیل‌های سواری درکلیه واحدهای بانک ملی ایران در سراسر کشور در مقابل ارائه اسناد هویت و مالکیت معتبر توزیع میشود اسناد هویت معتبر عبارتند از: شناسنامه، کارت المثنی که جدیداً از طرف اداره ثبت احوال بجای شناسنامه صادر شده است ویا دفترچه اقامت اتباع بیگانه برای خارجیان همچنین اسناد معتبر مالکیت اتومبیل قابل ارائه عبارتند از: سند قطعی محضری، دفترچه مالکیت ویا کارت مشخصات خودرو که هویت مالک در پشت آن قید شده باشد. در مورد کارت مشخصات خودرو که فاقد هویت مالک باشد بایستی برگ خرید کمپانی نیز ارائه شود، همچنین درصورتی که هیچ یک از مدارک مذکور در دست نباشد ارائه ورقه تائیدیه اداره راهنمائی و رانندگی یا شهربانی الزامی است هر سهمیه عبارت از ۲۸ قطعه کوپن میباشد که ۲٤ قطعه آن برای بنزین ۱۲ ماه و ۲ قطعه دیگر مربوط به بنزین آزاد و ۲ قطعه آخر مربوط به روغن موتور اتومبیل میباشد.

برای رفاه حال مراجعین برای دریافت کوپن‌های یادشده چهار نوبت برای هراتومبیل در نظر گرفته شده است که نوبت اول ودوم آن با پایان یافتن آذر ماه به اتمام رسیده و نوبت سوم وچهارم آن در دیماه به این شرح است:

آخرین رقم سمت‌راست‌شماره‌شهربانی	نوبت دوم مراجعه‌در دیماه
۱	۱٤۰۵
۲	۱۵۰٦
۳	۱٦۰۷
٤	۱۷۰۸
۵	۱۸۰۹
٦	۱۹۰۱۰
۷	۲۰۰۱۱
۸	۲۲۰۱۲
۹	۲۳۰۱۳

ضمناً اشخاصی که دارای بیش از یکدستگاه اتومبیل باشند میتوانند با همراه داشتن اسناد لازم در یکروز برای دریافت کوپن اتومبیل‌های خود مراجعه کنند در مورد شرکتها اساسنامه شرکت وآخرین روزنامه رسمی به انضمام معرفی نامه و اسناد مالکیت اتومبیلها باید به بانک ارائه شود. بانک ملی ایران همچنین اعلام کرد در زمینه جلوگیری از تخلف، کنترل واستخراج تعداد اتومبیلهای موجود ویافتن شمارهای تکراری یا غیرواقعی بوسیله کامپیوتر صورت خواهد گرفت، بانک ملی ایران همچنین مواد ۲ و ۳ لایحه مجازات اخلال کنندگان در توزیع کالاهای سهمیه‌بندی شده را باین شرح یاد آور شد:

ماده ۲- هرکس کوپن سهمیه‌بندی شده را به هرشکل جعل کند یا با علم به جعل در مقام توزیع آن برآید به ۳ تا ۱۰ سال حبس جنایی محکوم خواهد شد و چنانچه قصد مرتکب از جعل یا توزیع کوپن مجعول بهم زدن نظم اقتصادی کشور باشد حداکثر مجازات یاد شده محکوم میشود.

ماده ۳- هرکس به هرنحو غیر از طریق مجاز تعیین شده از طریق ستاد بسیج واسطه خرید و فروش کوپن شود به یک تا سه سال حبس جنحه‌ای محکوم خواهد شد، خریدار وفروشنده کوپن نیز مجازاتی بین ۳ تا ٦ ماه حبس جنحه‌ای خواهد داشت.

عنوان بهره از اساسنامه‌های تعاونی های اعتبار کارگری حذف شد

روابط عمومی وزارت کار و امور اجتماعی اعلام کرد: در پی حذف بهره از نظام پولی و بانکی کشور این وزارتخانه از کلیه ادارات کار و امور اجتماعی سراسر کشور خواست تا نسبت به اصلاح آن قسمت از مواد اساسنامه شرکتهای تعاونی اعتبار کارگری که در آنها عنوان «بهره» بکار رفته- اقدام لازم معمول دارند.

در این اطلاعیه همچنین اضافه شده برای تأمین هزینه‌های شرکت پیش بینی کارمزد بلامانع خواهد بود.

کمک کارگران به جنگزدگان

انجمن اسلامی شرکت تهیه و توزیع قطعات و لوازم یدکی ایران ناسیونال طی تماسی لیست کمکهائی که به جبهه های جنگ، بنای یاد بود شهدای ۷تیر و بیمارستانها از سوی کارکنان این مرکز انجام شده است را اعلام داشت:

۱-پرداخت مبلغ ۳۰۱۰۰ریال بابت بنای یاد بود شهدای ۷تیر

۲-واریز نمودن ۱۰۸۹۲۷۲ریال در سه نوبت به حساب جنگزدگان

۳-دوخت ۵۳عدد ملحفه جهت بیمارستان‌های امام خمینی و امیر اعلم

٤-دوخت ۱۱۳دست پیراهن و شلوار و ۱۹عدد پیراهن کوچک جهت بیمارستان امام خمینی

۵-ساخت ۲۰عدد چوب دستی جهت معلولین و جانبازان انقلاب بیمارستان امام خمینی.

٦-جمع آوری و ارسال ۱۱۵۲جلد دفتر سفید و لوازم التحریر به بنیاد شهید

*

همچنین در این رابطه انجمن اسلامی کارکنان ایران سیلندر اعلام داشت که کارکنان این شرکت ٦۰هزار تومان به حساب ۲۲۲واریز کرده و علاوه بر آن ٤۸۳عدد کلاه پشمی بلند و ۶۲دست بلوز و شلوار گرمکن از سوی این کارکنان جهت کمک به مناطق جنگی به ستاد کمک رسانی مناطق جنگی مستقر در جهاد سازندگی شهرری داده شده است.

تبریک خانه کارگر به کارکنان کارخانه مزدا

بدنبال تشکیل شورای اسلامی کارکنان کارخانه مزدا، روابط عمومی خانه کارگر با صدور اطلاعیه ای ضمن اعلام تبریک به کارکنان کارخانه مزدا اعلام نموده است که آماده همکاری و همفکری با برادران عضو شورای اسلامی میباشد متن اطلاعیه چنین است.

بسم الله الرحمن الرحیم- برادران عزیز شورای اسلامی کارکنان مزدا- محترماً ضمن اهدای سلام باتوجه به انتخابات شایسته کارکنان مزدا که موجب شادی مسلمین گردید و ضد انقلاب را درپاس قرار داد، این عمل شایسته را بشما برادران و همکاران قدردانتان تبریک میگوئیم.

امیدواریم با همکارانتان مشورت کنید در امورتان و از خرد آنان بهره و سهمی برید. انشاء الله در خدمت به اسلام و مسلمین موفق باشید.

دفتر مخابراتی یکی از توابع میانه آغاز بکار کرد

دفتر مخابراتی آق کند و اتاچی از توابع میانه از دیروز آغاز بکار کرد.

سخنگوی شرکت مخابرات درتماسی با خبرگزاری پارس اعلام کرد. با تلاش برادران مخابراتی دفتر مخابراتی آق کند و اتاچی از توابع میانه از دیروز سه شنبه اول دیماه سال جاری افتتاح شد. این مرکز آماده پذیرش هرگونه خدمات تلفنی و تلگرافی هموطنان و ساکنین آن مناطق خواهد بود.

دعوت از کارگران چلوکبابیهای تهران و حومه جهت انتخابات تعاونی

هیئت موسس شورای اسلامی کارگران چلوکبابیهای تهران و حومه با صدور اطلاعیه ای از کلیه همکاران خود دعوت کرد که جهت انتخابات اعضاء هیئت مدیره و بازرسان شرکت تعاونی مصرف کارکنان در روز جمعه ٦۰/۱۰/٤ در مراسمی که از ساعت ۸/۵ صبح در سالن ۱۷ شهریور وزارت کار و امور اجتماعی برگزار میشود شرکت نمایند.

نتایج مسابقات دو و میدانی جام طلوع فجر

مسابقات دوومیدانی آموزشگاههای قزوین پس از دوماه که هرهفته دو رشته در ورزشگاه شهید علیجانی انجام می‌شد آخرین رشتهٔ آن یعنی پرش طول پرش ارتفاع در ورزشگاه شهید عباس بالودر حضور تماشاچیان زیادی بپایان رسید این مسابقات بخاطر فتح وپیروزی اخیر رزمندگان اسلام در جبههٔ در طرح طلوع فجر بنام جام دوومیدانی طلوع فجر نام گذاری شدو به تیمهای اول تا سوم و جام یاد بود توسط مسئولین اهداء گردید. در گروه دبیرستان تیمهای پاسداران مقام اول و تیم دبیرستان نصرت اله انصاری مقام دوم وتیم دبیرستان بخارایی بمقام سوم نایل آمدند. ودر سطح راهنمائی تیمهای محسن میرزائی مقام اول تیم راهنمائی بهار آزادی مقام دوم- و تیم راهنمائی شهید مطهری مقام سوم را کسب کردند نفرات اول تا سوم هررشته در سطح راهنمائی ودبیرستان بدین ترتیب عبارتند از: **راهنمائی:** پرتاب وزنه نفر اول علی قمه- نفر دوم پرویز آقاجانی نفر سوم علی دریشوند

در سطح راهنمائی

۸۰ متر

اول غلامحسین شاه محمدی از بهار آزادی
دوم حمید شیشه‌گر محمد قزوینی
سوم لطف اله احمدی از محسن میرزائی

۲۰۰ متر

اول محسن شاه محمدی بهار آزادی
دوم سید مهدی عمادی بهار آزادی
سوم لطف اله احمدی از محسن میرزائی

۸۰۰ متر

اول رمضان بحرانی از محسن میرزائی

در سطح دبیرستانها

۱۰۰ متر

نفر اول علیرضا نوروزی از دبیرستان بخارائی- دوم امراله چگینی-سوسنگراده مشترکاً- سوم آقای ری جلیلوند هنرستان

۲۰۰ متر

اول علیرضا نوروزی از دبیرستان بخارائی
دوم ابراهیم تقوی از دبیرستان شهیدی
سوم محمد مهدی تندکی از دبیرستان پاسداران

٤۰۰ متر

اول مهدی سجادی از دبیرستان پاسداران
دوم امراله چگینی از دبیرستان نصرت انصاری
سوم ابراهیم تقوی از دبیرستان شهیدی

۸۰۰ متر

اول سعید موزن از نصرت انصاری
دوم سید رضا سید جوادی از پاسداران
سوم فرزاد نیک صور از نصرت‌اله انصاری

۱۵۰۰ متر

اول سید رضا سیّد جوادی از دبیرستان پاسداران
دوم سعید موزون از دبیرستان نصرت‌اله انصاری
سوم صفر یوسفی از دبیرستان شهیدی

در سطح دبیرستانها

پرتاب وزنه

اول کامران فامیلی از دبیرستان پاسداران
دوم علی پایدوند از هنرستان
سوم علی کریمی از دبیرستان نصرت اله انصاری

پرتاب دیسک

نفر اول کامران فامیلی از دبیرستان پاسداران
دوم محمد علی کریمی از دبیرستان نصرت اله انصاری
سوم اسماعیل شعبانی از هنرستان

دو ۱۰۰ EX متر

تیم دبیرستان پاسداران اول
دبیرستان نصرت اله انصاری دوم
دبیرستان بخارائی سوم

پرش طول

اول عبداله وزین از دبیرستان بخارائی
دوم محمد باستانی از دبیرستان شهیدی
سوم ذوقعلی شاه مرادی از دبیرستان نصرت اله انصاری

پرش ارتفاع

نفر اول یوسف هنردار از دبیرستان شریعتی
نفر دوم حلال موسوی از دبیرستان بخارائی
نفر سوم عبداله وزین از دبیرستان بخارائی

۱۰۰۰ متر

اول رمضان بحرانی از دبیرستان محسن میرزائی
دوم ابوالصلت شهسواری از دبیرستان دکتر معین
سوم محمد علی حکیمیان از دبیرستان دکتر معین

در سطح راهنمائی ۵×۸۰

نفرات اول تیمی: تقی سلیمی- حسین غزالی- حسن حسینی- علی سید منصور معصومی-از راهنمائی شهید مطهری
نفرات دوم تیمی- حمید شیشه گر- غلامرضا قلیپور- شاهرخ نیکفر-رجبعلی امینی-غلامرضا قنبری از راهنمائی محمد قزوینی.
نفرات سوم تیمی-علیرضا زاهدیان- اسماعیل تفضلی- میکائیل کاکاوند- مرتضی باقری-ابوالفضل بابائی از راهنمائی ابوذر

پرش طول

اول تقی سلیمی از شهید مطهری
دوم محمد حسن میرزائی از بهار آزادی
سوم مسجیدرضائی از محمد قزوینی

پرش ارتفاع

اول صادق دباغها از محسن میرزائی
سوم حمید شیشه گر از محمد قزوینی

تنیس روی میز جام شهید دکتر حسن عضدی

در پایان رقابتهای دور مقدماتی مسابقهای تنیس روی میز قهرمانی پاشگاهها و دستجات آزاد تهران جام شهید دکتر حسن عضدی که در ورزشگاه شیرودی جریان دارد تیمهای پاس، آزاد، شهید مرتضی جلالی پارس، تهران جوان و کرج از گروههای شش گانه به مرحله نیمه‌نهائی این رقابتها راه یافتند و در آخرین مرحله مسابقهای مقدماتی این نتایج بدست آمد.

گروه الف

شهید مدرس پنج- انقلاب دو، شهید عراقی پنج- شهرری صفر

گروه ب

دبیرستان استقلال پنج- تختی کرج صفر، اورژانس پنج- شهید باهنر صفر

گروه ج

دکتر شریعتی پنج- استقلال مرکز صفر، استقلال شمال پنج- هفده شهریور صفر

گروه د

میثم پنج- سرباز دو، پیکان شهر پنج- آربونی صفر.

گروه ح

زاندارمری پنج- شهید باغومیان دو، نیرومند پنج- معلولین صفر

گروه و

آزاد پنج- هما یک، کانون ۵- شهید رجائی یک دیدارهای مرحله‌نهائی این مسابقهها از روز شنبه پنجم دیماه جاری در تالار تنیس روی میز شهید دکتر حسن عضدی ورزشگاه شیرودی آغاز می‌شود.

نتایج مسابقه‌های انتخابی کشتی شهرستان اهر

تبریز- خبرگزاری پارس- مسابقهای انتخابی کشتی شهرستان اهر با شرکت ۸۲ کشتی‌گیر در دو گروه نوجوانان و بزرگسالان در تالار ورزشی این شهرستان انجام شد و در پایان مبارزهها نفرات اول اوزان مختلف بدین شرح معرفی شدند.

گروه نوجوانان

۳٦ کیلوگرم قاسم انباطی، **۲۸ کیلوگرم** اکبر احمدزاده، **۳۰ کیلوگرم** محرم پوراسد، **۳۲ کیلوگرم** حمید سفندلی، **۳۵ کیلوگرم**- حبیب امامقلی اهری، **۳۸ کیلوگرم** جمشید آدیس، **٤۰ کیلوگرم** حمید قنبریان **٤۲ کیلوگرم** حسین خوش‌نظر، **٤۵ کیلوگرم** جعفر عطایی، **۵۱ کیلوگرم** فیروز غفوری و **۵۵ کیلوگرم** میر کاظم نبوی‌زاده.

گروه بزرگسالان

٤۸ کیلوگرم محمود فخرایی، **۵۲ کیلوگرم** قادر محمدی، **۵۷ کیلوگرم** حمید آغور، **٦۲ کیلوگرم** طالب عباسپور، **٦۸ کیلوگرم** احمد محمودی **۷٤ کیلوگرم** جلال ملکی و **۹۰ کیلوگرم** یعقوب قربان‌خواه.

برنامه تمرینات دو و میدانی ورزشگاههای تهران

تهران- خبرگزاری پارس- هیئت دو و میدانی تهران برنامه تمرینات هفتگی ورزش دو و میدانی را در ورزشگاههای مختلف شهر تهران بدین شرح اعلام کرد.

ورزشگاه شهید احمد کشوری
ساعت ۱۵ الی ۱۷ روزهای فرد
ورزشگاه شهید شیرودی
ساعت ۱۵ الی ۱۷ روزهای زوج
ورزشگاه محمد نصیری
ساعت ۱۵ الی ۱۷ روزهای فرد
ورزشگاه تختی
از ساعت ۱۵ الی ۱۷ روزهای فرد
ورزشگاه مالک اشتر
از ساعت ۱۵ الی ۱۷ روزهای یکشنبه ، دوشنبه و پنجشنبه هر هفته

مسابقه فوتبال تیم منتخب جنگ زدگان با تیم آرارات تهران

دفتر روابط عمومی کمیته اجرائی بنیاد امور جنگ زدگان استان تهران در تماسی با خبرگزاری پارس اعلام کرد در ساعت ۱۵ روز پنجشنبه سوم دیماه جاری امروز یک مسابقه دوستانه فوتبال بین تیمهای منتخب جنگ زدگان مقیم تهران و آرارات در ورزشگاه آرارات واقع در میدان ونک برگزار خواهد شد فواید حاصله از این مسابقه به نفع جنگزدگان خواهد بود

برنامه دومین دوره مسابقات دو و میدانی داخل سالن تهران

روابط عمومی تربیت بدنی استان تهران علام کرد برنامه دومین دوره مسابقهای دو و میدانی داخل سالن قهرمانی تهران که در ورزشگاه شهید احمد کشوری که در روز جمعه ٤ دی ماه جاری در رشته‌های مختلف برگزار میشود بدین شرح اعلام شد **ساعت ۱٤/۳۰ تا ۱۵/۳۰: ۲۰۰** متر جوانان و بزرگسالان **ساعت ۱۵/۳۰: ٦۰** متر بامانع، پرش با نیزه و پرتاب وزنه جوانان و دو صحرا نوردی جوانان به مسافت ۳ کیلومتر. **ساعت

دوست خوبم، سلام

چند روز پیش نزدیک ظهر از بالای یک مدرسه پرواز می‌کردم، چشمم به بچّه‌های کوچکی افتاد، که زیر درختهای مدرسه نشسته بودند و با هم ناهار می‌خوردند.

پائین آمدم و برروی شاخهٔ درختی نشستم.

همه بچّه‌ها غذایی را که از خانه‌اشان آورده‌بودندپهن کرده بودند و با هم می‌خوردند، همین طور که با خوشحالی به بچّه‌ها نگاه می‌کردم. چشمم به بچّه‌ای افتاد که غذای بسیار خوبی داشت. ولی با ناراحتی به دوستش گفت: «باز مامانم از این غذاها درست کرده من از این غذاها دوست ندارم.»

دوستش گفت:«مگر این غذا چه عیبی دارد.»

آن بچّه با لجبازی گفت:«صددفعه گفتم، برای من کباب و مرغ و ماکارونی درست کن ولی او به حرف من گوش نمی‌دهد.»

کم‌کم بچّه‌ها دور آنها جمع شدند، و هرکدام از بچّه‌ها چیزی می‌گفتند. آن بچّه قابلمه غذایش را به دوستانش داد و گفت: «شما بخورید من از این غذاها نمی‌خورم.»

یکی از بچه‌ها درحالی که یک لقمه نان‌وپنیر و گردو به دهانش می‌گذاشت، گفت: «پلو وقیمه به این خوبی را نمی‌خوری؟» آن بچّه لوس گفت: «از این غذاها بدم می‌آید.»

همان بچّه‌ای که نان‌وپنیر می‌خورد به همراه چند نفر دیگر گفتند: «خجالت نمی‌کشی، این حرفها را می‌زنی. وقتی ما درخرمشهر بودیم. درزیر بمباران هواپیماها و گلوله‌های توپ نان خشک هم گیرمان نمی‌آمد که بخوریم. بعضی وقتها که سربازان و پاسداران برای ما کمی نان و خرما و یا کنسرو لوبیا می‌آوردند، ما صدهزار مرتبه خدا را شکر می‌کردیم.

آن بچّه با لجبازی گفت: «من اگر جای شما بودم اصلاً نان و خرما نمی‌خوردم، چون من از نان‌وخرما بدم می‌آید.»

قدر نعمت خدا را بدانیم

بچّه‌ها خندیدند و گفتند: «اگر چند روز گرسنگی بکشی آن وقت حاضری حتّی برگ درختها را هم بخوری.»

بچّه لجباز،دیگری چیزی نگفت. بیشتر بچّه‌ها مشغول غذا خوردن بودند، بعد از مدتی آن بچّه گرسنه‌اش شد. با ناراحتی دنبال قابلمهٔ غذایش می‌گشت، که ناگهان یکی از بچّه‌ها،قابلمهٔ خالی را جلوی او گذاشت و گفت: «از قول ما به مامانت بگو دستش درد نکند. غذای خیلی خوشمزه‌ای بود. ما بعد از مدّتها یک غذای سیر خوردیم.»

آن بچّه با ناراحتی گفت: «همه را خوردید!»

– خودت گفتی من این غذا را نمی‌خورم، شما بخورید. ما هم آن را خوردیم.

– ولی من خیلی گرسنه هستم.

دوستانش خندیدند و گفتند: غصه نخور، ما هنوز نان‌وپنیر وگردو داریم،بچّه‌ها سُفرهٔ نان‌وپنیروگردو را جلوی او گذاشتند. بعد همه با هم خوشحال و خندان شروع کردن به غذا خوردن. آن بچّه هم با خوشحالی غذا می‌خورد. من هم خوشحال شدم و به هوا پریدم.

دوست تو

چیستان

آن چیست که، به تُندی راه می‌رَود، به سَختی بار می‌بَرد، به آسانی جان می‌دهد؟

آن چیست که، خود دیگ چوبی، در دیگ چوبی، میانش آرد و روغن است؟

ماجراهای کشدار کش!

نقاشی از سلمان بابایی

وفات پیامبر (ص) شهادت امام حسن (ع)

دوست من، حتماً میدانی که فردا روز وفات پیغمبر اسلام وشهادت امام حسن (ع) است.

پیامبر اسلام آخرین پیامبر است واز طرف خدا، قرآن را برای هدایت مسلمانان آورده است. امیدوارم که به دستورات پیامبر (ص) وقرآن مجید خوب توجه کنی واز آنها به خوبی استفاده کنی.

امام حسن (ع) هم امام دوم شیعیان است که به دست معاویه مسموم شد وبه شهدت رسید. حالا اگر توسال وفات پیغمبر وسال شهادت امام حسن (ع) میدانی آن را بنویس وبرای من بفرست. به کسانی که درست نوشته باشند جایزه می‌دهم. درضمن یادت نرود که آدرس دقیق، سن وکلاست را هم بنویسی.

راستی و درستی

روزی دشمنان و کافران مکه دنبال پیغمبر کردند تا او را به قتل برسانند. ابوذر پیغمبر را در داخل یک گلیم پیچید و بر پشتش گرفت.

آنها از راهی می‌گذشتند،که ناگهان عِدّه‌ای از کُفار مکه برسَر راه آنها ظاهِر شدند. آنها که تصمیم داشتند پیغمبر را بکشند از ابوذر پرسیدند: پیغمبر کجاست؟

ابوذر گفت:«بر پشت من است»

آنها که فکر نمی‌کردند یار وفادار پیغمبر او را به کشتن بدهد، خیال کردند که ابوذر آنها را مسخره می‌کند به همین خاطر به ابوذر ناسزا گفتند،از آنجا دور شدند.

ابوذر به خاطر حِفظ جان پیغمبر هم دروغ نگفت.

بازی کنیم

شمارهٔ ۱ تا ۳۰ این نقطه‌ها را با خط به هم وصل کن تا ببینی چه کسی بند لباسها را پاره کرده است.

بسمه تعالی

صورت اسامی قبولشدگان در مسابقه ورودی دانشکده‌افسری‌شهربانی جمهوری اسلامی‌ایران به ترتیب ارجحیت نمرات

نامبردگان جهت اندازه‌گیری «قد»، «مصاحبه» و معاینه ورودی دانشکده افسری شهربانی حداکثر تا تاریخ ۶۰/۱۰/۷ خودرا به هیئت پذیرش دانشگاه پلیس معرفی نمائید.

ردیف	نام خانوادگی نام	شماره شناسنامه
۹۰۱	حسینی کوه‌کمری میرعباس	۵۶۷
۹۰۲	حیدری علی محمد	۱۶۰
۹۰۳	مشهدی حسینی رضا	۷۱۵
۹۰۴	امیاری ناصر	۶۱
۹۰۵	سلیمانی فرزانه نادر	۱۴۵۱
۹۰۶	محمدی وندائی حبیب	۱۶۶
۹۰۷	ارجمندی غلامرضا	۳۶
۹۰۸	نیکمرام مسعود	۲۴
۹۰۹	اصغری سرابی علی اصغر	۵۲
۹۱۰	احمدی سلطانسرائی احمد	۲۷۱
۹۱۱	خدامرادی ارسلان	۴۳۷
۹۱۲	شیخی علیرضا	۵۸۷
۹۱۳	محمدحسین علوقی مرتضی	۱۰۱
۹۱۴	فلاحی درخشان	۵۲۵
۹۱۵	ایزدخواه حمیدرضا	۸۵۳
۹۱۶	سلیمانی‌پور عباسعلی	۲۱۵
۹۱۷	عسکری مهدی	۲۱۰
۹۱۸	ناظمزادگان غلامحسین	۱۴۱۶
۹۱۹	منفردی حسن	۲۰۵۲۶
۹۲۰	گودرزی رضا	۲۷
۹۲۱	علی‌پوری شاهرخ	۱۵۳۴
۹۲۲	آقازاده دره‌بیونی اکبر	۳۳۲۸۲
۹۲۳	قاسمی شورابی یدالله	۵۵۷۳
۹۲۴	اسدی علی‌اکبر	۱۴
۹۲۵	حیدری عبدالرضا	۴۹۴۹
۹۲۶	سالاری شهربابکی علی	۱۷
۹۲۷	سرپیشه‌گی محمود	۱۵۶۰
۹۲۸	داودی هادی	۱۴۱۸
۹۲۹	نورمحمد عباس	۸۵
۹۳۰	امامی حبیب	۴۶
۹۳۱	خلج هدایتی غلامحسین	۲۱۳۶
۹۳۲	ستوده نژاد ارشقی محمدرضا	۶۲۰۳۹
۹۳۳	عیسی‌خانی ابراهیم	۳۲۱۱۶
۹۳۴	قرشی سیدحسین	۲۲۱۷
۹۳۵	توتونی آذر غلامرضا	۱۲
۹۳۶	ابراهیمی ثابت غلامرضا	۸۱۲
۹۳۷	عبادی بیژن	۱۳۰
۹۳۸	خوش بازان یداله	۲۰۷۷
۹۳۹	جمشیدی مسعود	۳۳۲۴
۹۴۰	جلایر سرنقی جمشید	۱۶
۹۴۱	جعفریان عباسعلی	۷۲
۹۴۲	مشایخی مصطفی	۴۱۰
۹۴۳	کرمزاده قفل‌ساز کاظم	۴۰۷
۹۴۴	آذری گرگری اسماعیل	۶۱
۹۴۵	بیات صادق	۳۸۰
۹۴۶	رئوف مهرپور غلامرضا	۹۴۱۹
۹۴۷	گودرزی بعید کرپی محمود	۴۲۵۹
۹۴۸	محمدی حسن	۲۸۲۹
۹۴۹	قنبری ناصر	۵۴۷
۹۵۰	گودرزی بهمن	۲۹۲
۹۵۱	زنجیری ناصر	۵۹۲
۹۵۲	هاشمی منصور	۸۰۱۴۸
۹۵۳	کشانی مرتضی	۲۹
۹۵۴	پرپنجی سید جعفر	۷۰۱۶
۹۵۵	بشارت مجید	۵۵۲
۹۵۶	خسروداد ایرج	۲۷۹۰
۹۵۷	خلیل نژاد عباس	۱۴۰۲
۹۵۸	ضیاء الدین مکاری رسول	۷۳۲
۹۵۹	کاظم خانی محمدرضا	۱۲۰
۹۶۰	باقرلو محمدعلی	۲۴۴
۹۶۱	جلالوندی عبداله	۲
۹۶۲	کهرام مجید	۱۳۰۳
۹۶۳	مسیبی کامل‌آبادی پولاد	۸
۹۶۴	بلیطچی محمود	۱۶۷۷
۹۶۵	آزادی محمدعلی	۳۵۰
۹۶۶	جلالی فراهانی حسن	۸۲۵۱
۹۶۷	محمدی جوزانی ایرج	۳۳۸۷
۹۶۸	پاک‌نژادمقدم محمدرضا	۲۴۰
۹۶۹	لشگری فریبرز	۳۳۰۹
۹۷۰	نیک جو سوخت امیدانی جابر	۶۴۰
۹۷۱	صارمی یاراحمدی مسعودرضا	۱۵۳
۹۷۲	جهانبخش موسی	۸۹۰
۹۷۳	خاجی نیائجه ذبیح‌اله	۱۸
۹۷۴	شکرالهی محمدرضا	۱
۹۷۵	شادی مزدقانی فریبرز	۱۶
۹۷۶	کهزادی عزیز	۳۰۱۹
۹۷۷	فتحی سیروس	۱۳۲۴
۹۷۸	صمیمی محمدرضا	۳۳
۹۷۹	جاهدیان جواد	۴۱۱۶
۹۸۰	دهقان محمدحسین	۱۷۲
۹۸۱	عظیمی نیکو عباس	۱۶۰۶
۹۸۲	شریف‌مقدم حسین	۶۰۵۴۹
۹۸۳	اصغری شعبانعلی	۲
۹۸۴	نظام‌آبادی ساسان	۵۲۴۳
۹۸۵	احمدی علی‌عسکر	۲
۹۸۶	رستمی‌قره‌گوز تقی	۱۹۱
۹۸۷	حاجی‌محمدصادقی مسعود	۲۵۲۵
۹۸۸	رخسا ابوالقاسم	۱۲۶۷
۹۸۹	محدث محمدی ابراهیم	۱۰۶
۹۹۰	درویش مردان	۲۴۱
۹۹۱	موسوی سیدجلال	۴۹۴۶
۹۹۲	کاویان‌قلوری قربان	۱۲
۹۹۳	سنگتراشان سیدتقی	۹۸۰
۹۹۴	مقیمی سیدمحمدجواد	۱۳۴۷
۹۹۵	تقی‌زاده توفیق	۱۹
۹۹۶	واشقانی فراهانی عبدالناصر	۳۳۱۳۴
۹۹۷	نوری یامچه‌لو محمد	۲۶۹۷
۹۹۸	نظری محمدمهدی	۳۵۹
۹۹۹	حضرتی‌یادکوری غلامعلی	۵۱۰
۱۰۰۰	قربان‌زاده قرمدان حسین	۲۹۳۳
۱۰۰۱	مولائی حسن	۱۸۶۰
۱۰۰۲	شیربندی خلیل	۶۱۲
۱۰۰۳	عظیمی عشماوندانی سیدرضا	۳۷۷
۱۰۰۴	خانجانی اسماعیل	۹۷۴
۱۰۰۵	شریفلو اسماعیل علی	۷۳
۱۰۰۶	مهربان سعید	۱۷۴
۱۰۰۷	فولادوند قدرت‌اله	۴۸۲۳۳
۱۰۰۸	علی فلاحی نوراله	۴۸۷
۱۰۰۹	حق زارع علیرضا	۱۶۱۳
۱۰۱۰	حیدری منصور	۸۷۰۳
۱۰۱۱	ژاله وند خسرو	۳۸۶
۱۰۱۲	ترابی احمد	۸۵۸
۱۰۱۳	فخاریان داود	۵۳۳
۱۰۱۴	کربلائی مهدی رضا	۵۱
۱۰۱۵	سهیلی علی	۵۵۲
۱۰۱۶	داداش‌زاده یعقوب	۵۰۹
۱۰۱۷	فریدا ساسان	۳۱۱
۱۰۱۸	رشیدی صمد	۱۸۱
۱۰۱۹	جهانشاهی فرد شهریار	۸۹۴
۱۰۲۰	قنبری منصور	۴۱۷
۱۰۲۱	یزدانی علی‌آبادی علی	۱۱۸۰
۱۰۲۲	خسروی آقاباقر حسین	۱۱۷۹
۱۰۲۳	بیات خالدی فرشید	۲۰۲
۱۰۲۴	خباز حسن	۷۷۰
۱۰۲۵	پیاری محمودرضا	۴۰۳
۱۰۲۶	گیل‌آبادی محمد حسین	۵۹۵۵
۱۰۲۷	مسلم‌زاده محمدرضا	۲۶
۱۰۲۸	انوار سیدمحسن	۱۰۹۲۹
۱۰۲۹	ظفری قدرت‌اله	۵
۱۰۳۰	زنگنه شمس‌اله	۱۶۳
۱۰۳۱	جلالی فرید	۲
۱۰۳۲	فکری امیر	۲۱۳
۱۰۳۳	نیکونظرآزاد حمیدرضا	۱۹۲۱
۱۰۳۴	پیران محمدعلی	۶۸۳
۱۰۳۵	علاف‌پورحقیقی حسن	۷۳۲
۱۰۳۶	ارشادی سهراب	۵۹۵
۱۰۳۷	شیره‌ئیان محمود	۳۲۷۵۰
۱۰۳۸	جمعه‌فرسنگی شاهرخ	۱۱۱
۱۰۳۹	بلالی‌حسن‌آبادی داود	۳۶
۱۰۴۰	رضائیان‌فیاض فرید	۱۱۲۵
۱۰۴۱	حمزه‌علی‌پور نوروزعلی	۳۱۸۷
۱۰۴۲	حاج‌محمدتقی‌شیرازی محمد	۴۷۴
۱۰۴۳	ارشدی‌عبدالرضا	۸
۱۰۴۴	نامی‌ملائی علی	۳۶۵۲
۱۰۴۵	حق ناجی مسعود	۴۷
۱۰۴۶	روربهانی بهزاد	۱۸۹۳
۱۰۴۷	پناه‌پور سیدابوالفضل	۱۰۴۷
۱۰۴۸	بی‌پناه‌یزدی اصغر	۵۳۴
۱۰۴۹	کاشانیان احمد	۳۴۱
۱۰۵۰	امرائی محمدمیرزا	۲۷۰۸

افسر آزمون دانشکده افسری- ستوان فلاح
رئیس هیأت آزمون دانشگاه پلیس اسلامی ایران- سرگرد نیک‌اختر

بسمه تعالی

آگهی مزایده اتومبیل فرسوده

راه آهن جمهوری اسلامی ایران درنظر دارد ۳۲ دستگاه اتومبیل فرسوده از قبیل (اتوبوس- کامیون- جیپ لندرور- جیپ آمبولانس- جمس آتش نشانی) و غیره خود را برطبق مشخصات فنی مربوطه و براساس مقررات و ضوابط آئین‌نامه معاملات دولتی ازطریق مزایده بفروش برساند محل تحویل انبار فرسوده راه آهن تهران سپرده شرکت در مزایده ۵٪ مبلغ پیشنهای و مدت خارج نمودن اتومبیل‌ها از محوطه راه آهن حداکثر دوماه از انعقاد قرارداد خواهد بود داوطلبان شرکت در مزایده باید برای اطلاع از جزئیات مشخصات و شرایط معامله در ساعت اداری باداره کل کارپردازی راه آهن واقع در خیابان آیت‌اله طالقانی ساختمان راه آهن طبقه چهارم مراجعه واسناد مزایده را در مقابل فیش بانکی بمبلغ ۵۰۰ ریال که بحساب ۱۰۳۹ راه آهن نزد بانک مرکزی ایران پرداخت شده باشد دریافت نمایند پیشنهاد دهندگان باید کلیه اسناد مزایده را با قید قبولی امضاء کرده و ضمیمه پیشنهاد خود حداکثر تا ساعت ۹ صبح روز ۶۰/۱۰/۱۹ محضراً بدبیرخانه اداره کل کارپردازی راه آهن تحویل و رسید دریافت نمایند پیشنهادهای رسیده در ساعت ۱۰ صبح همان روز در کمیسیون مزایده باز و خوانده خواهد شد دادن پیشنهاد بمنزله قبول اختیارات و تکالیف دستگاه مزایده گزار موضوع ماده ۱۰ آئین نامه معاملات دولتی که در شرایط مزایده توضیح داده شده است میباشد.

۲۶۲۷۰م-الف راه آهن جمهوری اسلامی ایران

بسمه تعالی

آگهی مزایده

راه آهن جمهوری اسلامی ایران در نظر دارد ۳۲۱ دستگاه موتور آلات فرسوده از قبیل (الکترو پمپ- موتور کمپرسور- کمپرسور ریل- موتور ریل ساب- صفحه تراش- موتور زیر کوب- و ماشین پیچ بند و غیره خود را بر طبق مشخصات فنی مربوطه و بر اساس مقررات و ضوابط آئین نامه معاملات دولتی از طریق مزایده در تهران انبار فرسوده بفروش برساند سپرده شرکت در مزایده ۵٪ مبلغ پیشنهادی و مدت خارج نمودن کالا از محوطه راه آهن حداکثر دو ماه از تاریخ انعقاد قرارداد خواهد بود داوطلبان شرکت در مزایده باید برای اطلاع از جزئیات مشخصات و شرایط معامله در ساعت اداری باداره کل کارپردازی راه آهن واقع در خیابان آیت‌اله طالقانی ساختمان راه آهن طبقه چهارم مراجعه و اسناد مزایده را در مقابل فیش بانکی به مبلغ ۵۰۰ ریال که به حساب ۱۰۳۹ راه آهن نزد بانک مرکزی ایران پرداخت شده باشد دریافت نمایند پیشنهاد دهندگان باید کلیه اسناد مزایده را با قید قبولی امضاء کرده و ضمیمه پیشنهاد خود حداکثر تا ساعت ۹ صبح روز ۶۰/۱۰/۲۰ محضراً بدبیرخانه اداره کل کارپردازی راه آهن تحویل و رسید دریافت نمایند پیشنهادهای رسیده در ساعت ۱۰ صبح همان روز در کمیسیون مزایده باز و خوانده خواهد شد دادن پیشنهاد بمنزله قبول اختیارات و تکالیف دستگاه مزایده گزار موضوع ماده ۱۰ آئین نامه معاملات دولتی که در شرایط مزایده توضیح داده شده است میباشد.

راه آهن جمهوری اسلامی ایران

۲۶۲۶۸ م- الف

گمشده

عکس بالا عدیر توکلی فرزند حاج قربانعلی قاد، پیشاهده افغانی از تاریخ ۱۳۶۰/۴/۱۰از منزل خارج و تاکنون از او خبری دردست نیست از مردم مسلمان ایران تقاضا داریم اگر چنانچه از او خبری دارند به تلفن ۲۴۵۳۹مشهد اطلاع دهند.

عکس فوق رحمانا عصفری فرزند سیف ۱۷ ساله، شلوار آبی پیراهن خاکستری از تاریخ اول ماه محرم از منزل خارج شده تاکنون اطلاعی از وی نداریم یابنده به آدرس‌های: شهرضا- میدان تاسوعا مغازه میوه‌فروشی محمدعلی مولائی و شهرضا- شماره تلفن ۴۰۹۱ اطلاع بدهد.

«آگهی مزایدهٔ»

احتراماً بانک سپه سرقفلی املاک مشروحه زیررا از طریق مزایده بفروش میرساند:

۱- شعبه حجتی تبریز- خیابان حجتی تبریز
۲-شعبه عباسی تبریز- خیابان حجتی تبریز
۳-شعبه صائب تبریز- خیابان شریعتی حبوبی تبریز
۴-شعبه سرخاب تبریز- خیابان ثقةالاسلام تبریز
۵-شعبه مصدق تبریز- خیابان طالقانی چهارراه سرلک سابق
۶-شعبه شهداء حوی- خیابان شهداء حوی
۷-شعبه کشاورز سلماس- خیابان کشاورز سلماس
۸-شعبه تیمچه نصیرزاده ارومیه- خیابان تیمچه نصیرزاده ارومیه
۹-شعبه طالقانی ارومیه- خیابان طالقانی ارومیه

داوطلبان شرکت در مزایده بمنظور کسب اطلاعات بیشتر میتوانند همه روزه ساعت اداری به سرپرستی منطقه واقع در خیابان خمینی سه راه طالقانی و در شهرستانها به شعب اصلی مراجعه و پس از دریافت مشخصات کامل پیشنهادات خود را با درنظر گرفتن شرایط ذیل تهیه و تحویل نمایند.

الف- داوطلبان باید حداقل ۵٪ بهای سرقفلی موردنظر را وجه نقد بحساب جاری ۲۳۲۴ شعبه ۲۹ بهمن تبریز بانک سپه واریز و رسید آنرا ضمیمه پیشنهاد خود در پاکت لاک و مهر شده تا آخر وقت اداری روز ۶۰/۱۱/۱۰ (یک روز قبل از تاریخ جلسه مزایده باید باشد) بدفتر سرپرستی تسلیم و رسید اخذ نمایند.

ب- پیشنهادات واصله در ساعت ۱۰ صبح روز ۱۳۶۰/۱۱/۱۱ باحضور کمیسیون مربوطه باز و قرائت خواهد شد.

ج- به پیشنهادات فاقد سپرده و خارج از موعد مقرر و مشروط ترتیب اثر داده نخواهد شد.

د- حضور پیشنهاد دهندگان در جلسه مزایده آزاد و بانک دررد و یا قبول یک یا کلیه پیشنهادات مختار است.

هـ - چنانچه برنده مزایده بهرنحوی از انجام معامله خودداری نماید سپرده آن بنفع بانک ضبط خواهد شد.

ی- پرداخت هرگونه مالیات و عوارض شهرداری وهزینه آگهی و ثبت سند در دفترخانه ، مالیات مربوطه بعهده خریدار میباشد

بانک سپه سرپرستی منطقه آذربایجان

بسمه تعالی

نیروی دریائی ارتش جمهوری اسلامی ایران

آگهی خرید شماره ۱۵ مورخه ۱۳۶۰/۹/۲۸

نیروی دریائی ارتش جمهوری اسلامی ایران قفسه بندی انبارهای نوشهر مورد نیاز سال ۱۳۶۰ خود را از طریق آگهی عمومی خریداری مینماید داوطلبین میتوانند با مراجعه به دفتر مدیریت تهیه و خرید معاونت لجستیکی نیروی دریائی ارتش جمهوری اسلامی ایران واقع درانتهای خیابان عباس آباد بین خیابان پارک صمن دریافت برگ شرایط و مشخصات و نمونه پیمان پیشنهاد خود را برابر معاد مندرج در برگ شرایط آگهی تنظیم و تا ساعت ۱۰۰۰ صبح روز ۱۳۶۰/۱۰/۱۵ به دفتر مدیریت تهیه و خرید (خرید داخل کشور) تسلیم نمایند.

معاونت لجستیکی نیروی دریائی ارتش جمهوری اسلامی ایران

حکومت، قدرت، خدمت از دیدگاه شهید مظلوم آیت‌ا... بهشتی

سرویس سیاسی جمهوری اسلامی-شهید مظلوم حضرت آیتا... دکتر سید محمد حسینی بهشتی رضوان الله تعالی علیه در روز بیست وهفتم دیماه سال ۱۳۵۹ در مسجد جامع نیشابور سخنانی پیرامون «حکومت، قدرت، خدمت» ایراد نموده است که مشروح آن ذیلاً ازنظرتان میگذرد:

بسم الله الرحمن الرحیم
الحمد لله رب العالمین

والصلوة والسلام علی الرسول الامین وجمل ا...المتین سیدنا ومولانا خاتم النبین ابوالقاسم محمد وعلی ابن عمه ووصیه من بعد مولانا علی امیر المومنین وعلی الائمه الهداة من اهل بیته والخیرة من آله السلام علینا وعلی عبادا... الصالحین، باتشکر ازمردم باایمان وپر مهر و صمیمی نیشابور شهر تاریخی ایران اسلام، شهر یادگار نوشتن وقلم و ضبط حدیث وتشکر از آقایان علماء اعلام این شهر و لطف آن‌ها وهمه قشرهای دیگر وعذر خواهی ازاینکه بیش از دوجا فرصت نشد پیاده شوم واز برادران عزیزی که محبت کرده بودند وبه استقبال آمده بودند از نزدیک همانجا دیدار وتشکر وقدردانی کنم. موضوع عرایض امروز من «حکومت، قدرت، خدمت»است، حکومت درمیان جامعه‌های مختلف آهنگ و رنگ گوناگون دارد. معمولاً در جامعه‌های بشری در نظامهای گوناگون حکومتها بیشتر تجسم تشنگی وتشنگان قدرت بودند قدرت بصورت یک تمنا وهوی وهوس برای بسیاری از انسانها جاذبه دارد، خیلی‌ها دلشان برای قدرتمند شدن وریاست لک میزند، بسیارند مردمی که همه بهرمندیها وتمتعات دیگر زندگی را حاضر ند فدای قدرت کنند اما بت آنها، مقصود آنها قدرت وریاست است. انگیزه قدرت طلبی، رئیس بودن شکوه وجلال داشتن، برای حکومت کنندگان سرزمین ما در طول تاریخ چندین هزار سالهاش به عنوان انگیزه درجه اول شناخته می‌شود. کسانی بودماند که تشنه ثروت بودند، کسانی بودماند که عشق وعلاقه به هوسبازی وهوسرانی داشتند وچون مسند حکومت را برای دستیابی بر ثروتهای باد آورده وزحمت نکشیده ورسیدن به تمنیات نفسانی وهوسهای پلید دیگرشان مسند مناسبی می‌یافته‌اند زدماند تلاش کردماند، حتی قهرمانی کردماند تابه مسند حکومت و قدرت برسند و ازآن راه به تمنیات دیگر خود نائل آیند، ولی دربیشتر موارد ما می‌بینیم کسانی بودماند که احیاناً از راههای دیگر می‌توانستند به ثروت وپول برسند، می‌توانستند بساط عیش وعشرت بگسترانند بااین

حال از همه اینها صرف نظر کردند زدماند وتلاش کردماند وشب وروز زحمت ورنج را تحمل کردماند تا به حکومت برسند من به اینها لقب «تشنگان قدرت» میدهم، می‌گویم اینها کسانی هستند که هیچ چیز جز جاه وجلال وجبروت قدرت وریاست ارضاءشان نمی‌کند در میان اینها به چهره‌هائی برخورد می‌کنیم که حتی ناموسشان را در راه دستیابی بهریاست وقدرتشان داده‌اند. فضیلتهای اخلاقیشان را بر سر راه کسب قدرت قربانی کردماند، در این عبادتگاه ومعبد شیطانی قدرت‌پرستی همه چیز در راه این مقصود قربانی شده است. در نظام اسلام حکومتی که آهنگ تشنگی قدرت، جاه وجلال، کبریا وعظمت داشته باشد این حکومت، حکومت اسلامی نیست، این حکومت طبیعتش، ماهیتش، بقائش، همه چیزش خود بخود ضد اسلام است. علی (ع) در آن خطبه معروف حقوق مردم بروالی وحقوق والی برمردم انگشت روی این نکته ضعف حکومت کنندگان میگذارد علی می‌فرماید: وای برآن حاکمی که قصد بزرگی فروختن، بزرگی بخود گرفتن، بزرگی در لباس وتشریفات عظمت وجلال وکبریا ظاهر داشتن را داشته باشد، حکومت کنند ووالی که در برابر مردم با ژست بزرگی وعظمت وجبروت وجاه وجلال نمایان شود وبساط تشریفات حکومت کنندگان طاغوتی دنیا را بگسترانند، این مشرک است، این موحد نیست، چرا؟ برای اینکه عظمت وکبریا در این هستی مخصوص ذات لایزال خداوندی است خداست که عظیم است. مسلمان! تو که با کمال خلوص هر روز حداقل ۱۷ بار رکوع می‌کنی، خم می‌شوی ومی‌گوئی «سبحان ربی‌العظیم وبحمده» والا وپاک باد خدای من خدای عظیم وستایش وحمد وثنای من از آن اوست ومخصوص او، باید بدانی این ذکر در هنگام رکوع پرمعناست، معنایش این است که در جامعه اسلامی ونظام اسلامی بساط عظمت مخصوص خدای یکتاست وتو که هر روز حداقل ۳۴ بار پیشانی برخاک می‌گذاری وسجده می‌کنی ومی‌گوئی «سبحان ربی‌الاعلی وبحمده» والا وپاک باد خدای من، آن خدای والاترین وبالاترین و ستایش و ثنای من همراه با تسبیح من مخصوص خدای است، باید بدانی که تعالی و علو بالانشینی مخصوص خداست، خدا گواه است اگر در نظام جمهوری اسلامی ما این اصل خدشه‌دار شود، هریک از ما که مسئولیتی را از جانب امت وامام برعهده داریم، هوس پیدا کنیم که ما نیز دارای جاه وجلال وجبروت باشیم ولو به تعداد بسیار کم، آنوقت زاویه انحرافی از خلق متعالی توحیدی اسلامی در جامعه‌مان پیدا شده وباید نگران کیلومترها انحراف از مسیر پاک ومقدس ونورانی اسلام باشیم.

در این سفرها مکرر با این برادران عزیز سپاه پاسداران وبرادران خدوم پلیس شهربانی

این نکته را ناچار شده‌ام بگویم، برادران! ماها وقتی در جامعه می‌آئیم و میرویم، قلبمان دوست دارد همان طلبه‌ای باشیم که هستیم با همان شیوه در جامعه آمد و شد داشته باشیم، تشریفات و لوبه اندازه سر سوزن برای آمد و شد ما قائل نشوید گاهی به این برادران برخورده است، خیال کردند که ما اینها را از خودمان نمیدانیم می‌خواهیم کنارشان بگذاریم، اینطور نیست.

● معنای حکومت در نظام جمهوری اسلامی

عزیزان ما باید از همین سپیده‌دم جمهوری اسلامی اگر دو تا چشم داریم ده چشم دیگر هم قرض کنیم، مواظب باشیم دچار انحراف نشویم، در اسلام حکومت در خط اشباع و ارضاء، میل به قدرت حرام است، گناه است و عقاب دنیا و آخرت را بهمراه دارد، در اسلام حکومت در هر حدی در هر منصبی در هر درجه‌ای، در هر جائی تنها و تنها بار سنگین‌تر را بر دوش کشیدن است.

● یکی از سفارشهای مولاعلی(ع) به والیان این بود که همواره مراقب نمازباشید
● هیچ چیزسبب نشود که نماز را درغیرازوقت آن بجاآورید.
● ما باید درهراجتماع و مجلس و محفلی حافظ وقت نمازباشیم.

حکومت یعنی شرائط و امکانات بیشتر خدمت را در اختیار گرفتن هر کسی شرائط و امکانات بیشتر خدمت در اختیارش بگذارند، وظیفه و مسئولیتش در جهت خدمت به مردم خودبخود سنگینتر می‌شود.

انقلاب اسلامی ما تا وقتیکه تمام افراد قرار گرفته در شبکه حکومت عاشقان خدمت بی‌منت به مردم نشوند به مرحله مطلوبش در بافت و ساخت حکومت نرسیده است. در این شهر نیشابور، در شهریکه وارث افتخارات گوناگون و وارث رنجهای گوناگون در تاریخ سده‌های اسلامی است. مردم هشیار و بیدار شهر باید مواظب باشند همه کسانیکه بشکلی از اشکال در کار اداره امور مردم مسئولیت و وظیفه‌ای برعهده دارند تا چه اندازه در درونشان این انقلاب اخلاقی و روحی تحقق پیدا کرده؟

برادرها وخواهرهاانقلاب دردرجه اول، انقلاب ارزشهاست و در آن هدف نهائی هم انقلاب در ارزشهاست والا از دگرگونی شکلها کاری ساخته نیست ما باید مواظب باشیم به عمر کوتاه باقی مانده همه ضد ارزشهای طاغوتی که در جامعه‌مان رسوباتش هنوز باقی مانده پایان بدهیم و جای آنها را به ارزشهای متعالی اسلام بسپاریم برای ما در این مقطع زمانی یک سماست وقتی حرکت کنیم وقتی ماشینمان حرکت کند، برادران عزیزی از روی پر و علاقه و صمیمیت همراه ماشین حرکت کنند گاهی ماشین سرعت داشته باشد ماشین را نگه می‌داریم و در جمع آنها پیاده می‌شویم باز هم قلبمان آرام نمیگیرد.

همه‌مان را سوار یک ماشین کوچک کنیم. امکان ندارد، به مهر و لطفشان بخواهیم کمترین کم توجهی کنیم، که این کار هم انحراف از اسلام است، هم انحراف از انسانیت است، اما معما را باید یک روزی با همت همه شما مردم حل کرد. ما چاره‌ای جز این نداریم که هر مسئله دیگری سرراهمان باشد، به آن اهمیت ندهیم و همچنان درمتن مردم و درددل جامعه و با شما مردم روزها را و ساعتها را با همان تواضع و فروتنی و یکرنگی و بی‌آلایشی وصفای اسلامی بگذرانیم.

● اگر اینجا کشور پیروان محمد(ص) است.....

ما اگر توفیق پیدا کنیم با آگاهی و همکاری و همراهی همه قشرهای مختلف مردم، این خط پاک و نورانی و اصیل اسلام را ادامه بدهیم، بخواست خداوند با پرتوانی و یاری شما مردم با ایمان موفق خواهیم شد آن امت وسط و آن جامعه الگو و نمونه را بوجود آوریم و این وظیفه نه‌تنها برای مردم یک شهر است که برای همه شهروندان، درهمه شهرها و روستاهای این سرزمین جمهوری اسلامی است. مامروز دراین خط پاک، بحمدا..... قرار داریم، من وقتی می‌بینم مسئولان مختلف جمهوری اسلامی از هر نظر می‌کوشند ساده و مردمی باشند دل قوی میدارم و خدایرا سپاس میگذارم که خدایا میتوان به ادامه رحمتت امیدوار بود که ما هم همچنان هرچه جلو میرویم، مسئولانی از این قبیل داشته باشیم، وقتی فرماندارها،استاندارها، وقتی وزراء، معاونان، وقتی مسئولان گوناگون را می‌بینیم که اینها رفتارشان با مردم رفتاری پرمهرومتواضعانه است، احساس شعف می‌کنم و امیدوار می‌شوم که این خط پاک پرفروغ همچنان به جلو میرود. جز این

*** دربرابر بینشهای انحرافی و التقاطی بامنطق، شکیبائی و قدرت‌سازندگی قراربگیرید**
*** باید قدرت صرفا درمسیر خدمت قرارگیرد.**
*** قهرمانان ما کسانی هستند که ریشه‌های عمیق عشق و ایمان بخدا، دردلهایشان چنان پیش رفته است که همه چیز رابرکف گرفته‌اند.**
*** آیندهٔ اسلام همچنان از این مؤمنان جان برکف عاشق‌پیشه میخواهد**
*** ما در همه جا نیازمند به مردان و زنان با ایمان دارای ساخت اسلامی و روح آمادگی برای فداکاری هستیم**
*** ساختن مردان و زنان باایمان، تربیت میخواهد، خون جگرمیخواهد**
*** ما راه و خطمان را بهیچ قیمت از دست نخواهیم داد**
*** ای مردم! مناسباتتان باهمه کسانی که درجمهوری اسلامی ایران مسئولیتی بعهده دارند، باید هماهنگ با مناسبات مسلمانان صدراسلام با پیغمبر اکرم باشد.**
*** به اندازهٔ سرسوزن برای ما تشریفات قائل نشوید.**

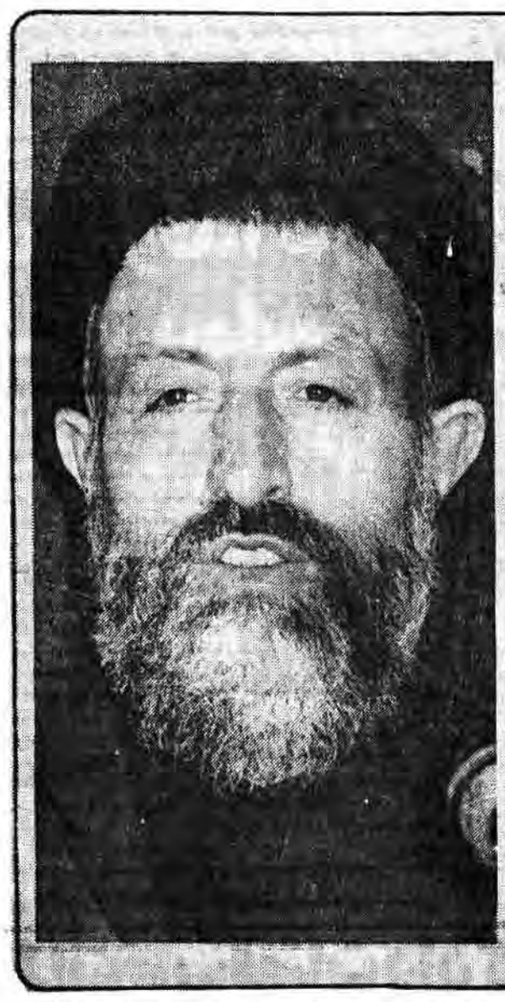

راهی وجود ندارد، جز این زمینه امید به آینده‌ای وجود ندارد، اگر اینجا کشور شیعیان علی(ع) است، اگر اینجا سرزمین پیروان محمد(ص) است، باید رفتار و روش همه حکومت کنندگان چنین باشد، عدی بی‌حاتم طائی یکی از شخصیتهای سیاسی و اجتماعی عرب است (پسرحاتم طائی معروف) عدی درشمال شبه جزیره عربستان با طایفه‌اش زندگی می‌کند. پس از آنکه مجاهدان با ایمان جانباز اسلام برای نشر دعوت اسلام و برداشتن همه موانع تحمیلی از سرراه گسترش این دعوت بسمت شمال می‌روند، می‌رسند به جائی که عدی بن حاتم قلمرو حکمرانی و قلمرو سالاری و شیخوختش بوده، عدی زن و بچه و بستگان نزدیکش را برمیدارد و به شام می‌برد، خواهری داشته این خواهر درآنجا می‌ماند خواهر با مجاهدان به قلمرو حکومت و حاکمیت پاک پیغمبر اسلام میاید، خواهر عدی می‌بیند درمیان مسلمانها زندگی کردن بهتر است تا درمیان دیگران حقانیت و نورانیت اسلام را در عینیت نظام اجتماعی اسلام درک می‌کند، برای عدی بن حاتم پیغام می‌فرستد: عدی اولاً من ترا مرد نمیدانم اگر تو احساس می‌کردی که این سپاهیان اسلام و مجاهدان اسلام، مردمی متجاوز و خونخوارند، توبا کدام مردانگی و غیرتت خواهرت را گذاشتی و فرار کردی و اگر فکر می‌کردی که اینها منادیان حق و عدالتند، چرا از برابر منادیان حق و عدالت گریختی؟

من بهرحال به این گریز و فرارتو، اعتراض دارم حالا هم به تو یک نصیحت می‌کنم، کجا ول کردی و رفتی؟

بیا به مدینه پاک منو ر اسلام، بیا نزدیک شو به پیامبر اسلام، بیا ازنزدیک ببین اورا، بیانداو دعوت اسلام را از همینجا بشنو، بیا تو هم مثل من نورانیت و عدالت اسلامی را تجربه کن و تصمیم بگیر که یا مسلمان شوی و درمیان مسلمانان زندگی کنی یا برگردی، روش پیغمبر این بود که اگر اینگونه افراد،مسلمان می‌شدند آنها را مجدداً به قلمرو حکومت و حکمرانیشان می‌فرستاد و می‌گفت همچنان حاکم آنجا باشید. عدی دید انگار نصیحت خواهرش، نصیحت خوبی است، حرف حسابی می‌زند، تصمیم گرفت از شام حرکت کند و به مدینه بیاید، حرکت کرد، آمد وارد مدینه شد سراغ پیغمبر را گرفت، گفتند پیغمبر در مسجد است، بسوی مسجد آمد، وقت نماز بود، تازه نماز پیغمبر تمام شده بود و از مسجد بیرون می‌آمد به عدی برخورد .گفت: باهم برویم منزل، این نکات ظریف که در سینه پیغمبر است برای یاد گرفتن و عمل کردن یک ما مخصوصاً روحانیت که همواره به این شیوه عادت نداشته باید همچنان ادامه بدهد ولی اعضای حکومت قبلاً خیلی عادت نداشتند، اینها باید ارزشها را ارزشهای اسلامی کنند.

عدی با پیغمبر روانه خانه شد، در راه پیرزنی رسید سلام کرد پیغمبر را صدا کرد، پیغمبر با عدی ایستاد پیرزن درد دل داشت. مطلبی داشت، مشکلی داشت، پیغمبر خوب گوش کرد، گاهی اوقات هم پیرزنها و پیرمردها پرچانه می‌شوند و خیلی حرف می‌زنند. مطلبی را که می‌شود در دو جمله بگوئی در دویست جمله می‌گویند، باز هم پیغمبر حوصله کرد تعبیری که در سیره آمده این است که پیغمبر ساعتی ایستاد البته در اصطلاح آن موقع معنایش ۶۰ دقیقه نبوده اما نشانه یک توقف طولانی است در مقابل لحظه ساعت گفته می‌شود. پیغمبر مدتی ایستاد خوب به حرفهای این پیرزن گوش کرد او را تسلی داد، آرامش بخشید و حرکت نمود، با عدی وارد منزل شدند، می‌گوید دیدم پیغمبر یک اطاق دارد،کفش حصیر است، یک تشکی هم دارد، این تشک به اندازه جای یک نفر جا دارد نه به اندازه دو نفر، پیغمبر و عدی هر دو روی آن تشک جایشان نمیشده پیغمبر به عدی گفت بنشین روی این تشک و خود پیغمبر روی حصیر نشست، پیغمبر روی حصیر است عدی بن حاتم روی تشک نشسته است، عدی را احترام کرد، تکریم کرد، به او صحبت کرد، نشست پای صحبت عدی، مقداری از معارف اسلام را برای عدی خواند، عدی جزء اعرابی بود که به کیش مسیحیت در آمده بود، پیغمبر آیاتی از قرآن را در ستایش از نبی‌اکرم، عیسی مسیح سلاما.... علیه و در ستایش از مریم صدیقه پاک برای عدی خواند. عدی به آیات گوش داد، دید آیات، آیاتی است که بر اساس آن تعالیم پاک که او در آئین مسیحیت یافته است، استوار است. دید اسلام پشتیبان و تأکیدکننده آن بخش از تعالیم پاک است که در آئین مسیحیت آموخته است. از نظر آموزش و از نظر بینش احساس کرد که پیغمبر اورنده تعالیمی است که فروع الهی از آن میتراود. بعد در رفتار پیغمبر دقت کرد دید رفتار پیغمبر رفتاری است متناسب با پیامبران و حکومت کنندگان عاشق خدمت نه تشنه قدرت است، بعد پیغمبر به او فرمود، عدی کجا فرار کردی؟ به کجا رفتی؟ تو فرزند عربی، تو فرزند حاتمی، تو سابقه افتخار و شرف داری، تو سابقه مکرمت و فضیلت داری، کجا رفتی؟ و کجا میخواهی بروی؟ آیا فکر کردی که این حکومت جوان اسلامی ما زیر دست و پای ابر قدرتهای شرق و غرب (روم و ایران) له می‌شود، بنابراین پناه بردی به دنباله‌های مزدور حکومت روم و ابر قدرت غرب؟ رفتی در سرزمین و قلمرو قدرت عثمانیان زندگی کنی و آنجا به امنیت برسی؟ پس عدی به تو می‌گویم که این اسلام و این قرآن و این جامعه اسلامی به یاری خداوند چنان رشد خواهد کرد و چنان به عظمت خواهد رسید که در سرزمین پهناور اسلام خواهی دید که دیگر هیچ فقیر بینوا پیدا نشود (تکبیر مستمعین) پرداخت کنندگان دکات باید این طرف و آنطرف بدوند تا یک آدم مستحق دکات پیدا کنند و بزحمت گیرشان خواهد آمد و عدی به تو بگویم، سرزمین اسلام چنان ایمنی و امنیتی بدست آورد که زن تنها از سرزمین عراق پیاده به حجاز بیاید و در این بیابانها احساس امنیت و ایمنی کند. عدی وقتی که این داستان را برای ثبت در تاریخ نقل می‌کند، می‌گوید روزی که من با پیمبر از مسجد به خانه آمدم، روی یک یک جزئیات رفتار پیغمبر دقیق بودم، آنوقتی که در راه به آن پیرزن رسیدم دیدم پیغمبر که حاکم و فرمانروای جامعه نوبنیاد اسلامی است با آن دلسوزی و محبت و تواضع و فروتنی به حرفهای طولانی این پیرزن گوش می‌دهد با خودم گفتم این یک نشانه، نشانه چی؟ حالا بعد که دومی را نقل می‌کنم عرض می‌کنم که نشانه چی.

وقتی به خانه وارد شدیم، دیدم که پیغمبر آن تشک را به من داد گفت تو روی مسند بنشین و خودش روی حصیر نشست گفتم این هم نشانی دوم، نشانه دوم چی؟ نشانه آنکه این مردی که قیام وانقلاب کرده و به پاخاسته تشنه قدرت‌وریاست نیست. فهمیدم انگیزه این مرد باید انگیزه‌ای برتر از انگیزه‌های مادی باشد و وقتی پیغمبر در اطاق ساده‌اش شروع کرد آیات قرآن را بر من خواندن، گفتم اینهم نشانه دیگر، برای اینکه پیغمبر حالا که من آنجا نشستم دائماً از قدرت و جبروتش سخن نمی‌گوید، نمی‌گوید آی عدی تو کجا رفته‌ای من هزاران لشکریان شمشیر بر کف و جانباز دارم، این حرفها را برخ من نمی‌کشید، حالا که با من نشسته، دارد رسالت اصلیش را انجام میدهد رسالت اصلی پیغمبر چه بود؟ انسان ساختن در پرتو نورانیت ایمان بخدا و معاد و وحی خدا انسانها را ساختن، این رسالت پیغمبر بود، پیغمبر در این برخورد با عدی نمی‌خواهد یکخاتی را تابع قدرت بزرگ خودش کند میخواهد یک انسانی را به راه خدا بیاورد.

● حکومت و قدرت برای خدمت

ای مسئولان جمهوری اسلامی، خطاب بخودم که یکی از شما هستم، و خطاب به بقیه که شما هستید، ما اگر ذره‌ای از این سیره نبی اکرم منحرف شویم، اگر در مناسبات داخل جامعه اسلامی و مناسبات بیرون جامعه اسلامی تنها الفبائی که با آن حرف میزنیم الفبای قدرت باشد بخدا سوگند این جمهوری دیگر جمهوری اسلامی باقی نخواهد ماند. ما اگر در هربرخورد، در هررفتار، در هر رابطه نشان بدهیم که عاشق آن هستیم که انسانهائی را براه نورانیت و اسلام وارد کنیم، با سخنمان با عملمان با عدلمان با حقمان و با صدقمان و حاکمیت بر جامعه اسلامی‌حاکمیت صدق و حق و عدل شود، آنوقت است که می‌توانیم مطمئن باشیم جمهوری اسلامی ما جمهوری اسلامی باقی خواهد ماند و من در این رابطه می‌خواهم بار دیگر سخن را به روحانیت عزیز متوجه کنم. روحانیت! روحانیان و علمای‌اعلام! ما می‌توانیم بر مسند قدرت بنشینیم، اگر توانائی آن را داریم. اگر آمادگی بار سنگین مسئولیتش را داریم، اگر عرضه و لیاقت و ایمان وتوانائی و کاردانی داریم، بر یکی از این مسندهای قدرت بنشینیم این اشکالی نیست، انسانی که توانائی دارد (خواهی عمامه برسر و خواهی کلاه باش) بالاخره وظیفه است باید بر عهده بگیرد این اشکالی ندارد ولی ما نباید با ژست قدرت با مردم رابطه برقرار کنیم و اگر چنین کردیم هم روحانیت را آلوده کرده‌ایم هم حکومت را. تواضع و فروتنی و مردمی بودن و قدرت را در خدمت مردم بکار انداختن برای همه کسانیکه در حکومت سهم و مسئولیتی دارند وظیفه استبرای روحانیونی که مسئولیت می‌پذیرند وظیفه بتوان دو. برای اینکه اینها تنها با یک چنین مواظبت و مراقبت و محاصره بنفسی است که می‌توانند این دو رسالت را با هم در آمیزند هم وظیفه‌ای از وظایف سنگین اداره و مدیریت جامعه را عهده‌دار شوند، هر کسی اعم از روحانی و غیرروحانی توانائی و آمادگی قبول یک مسئولیت حکومتی داشته باشد و قبول نکند امروز گناه کرده است و هم می‌تواند نقش روحانیتی خود را حفظ کنند و ایفا کنند که تواضع به گردن فرازان نکوست هر قدر مردم ببینند انسانهائی امکان گردن فرازی دارند، امکان جاه و جلال و جبروت دارند اما ساده و مردمی رفتار می‌کنند هر قدر مردم این را از آنها ببینند سخن آنها و عمل آنها، برای مردم سازنده‌تر و مؤثرتر خواهد بود بنابراین روحانیت دستاندرکار حکومت، در این رابطه وظیفه مضاعف دارد، دادستان انقلاب حاکم شرع، قاضی دادگاه مدنی، مسئول کمیته، اگر روحانی باشد و امثال اینها از کسانیکه احیاناً در کسوت روحانیت مقام و قدرتی و حکومتی در اختیار دارند، مواظب باشند خدای از من و شما حساب‌کشی‌اش سنگینتر از دیگران است و حکومت کنندگان دیگر آنها که معمم نیستند روحانی نیستند آنها هم مواظب باشند در جمهوری اسلامی حکومت و قدرت برای خدمت است و تنها حکومت و قدرتی که در جهت خدمت خالصانه به مردم باشد مشروعیت دارد و حکومت و قدرتی که در این جهت نباشد مشروعیت ندارد.

● وظیفه معلمین

خبر داده‌اند، گاهی بعضی از برادران و خواهران ما که در مدارس در موضع قدرتی قرار دارند، با آنکه خواهران و برادران مسلمان متعهدی هستند، در برخورد با دانش‌آموزان و دیگران بیش از اندازه از موضع قدرت برخورد می‌کنند. خواهران من برادران من مدرسه‌ها (بخصوص مدرسه‌ها) در درجه اول، جای ساختن و بیدار کردن و آگاه کردن و آموزش دادن و پرورش دادن است قدرت در مدارس باید اعمال و استفادهٔ از آن به حداقل ممکن برسد از همه خواهران و برادران با ایمانیکه در برابر کسان دیگر، کسانیکه دارای بینشهای انحرافی یا التقاطی هستند قرار گرفته‌اند استدعا می‌کنم در برابر اینها با قدرت منطق، با شکیبائی و بردباری، با قدرت سازندگی قرار بگیرند. همان قدرت محدود شما معلم در کلاس، همان قدرت محدود شما مدیر دبستان و مدرسه راهنمائی و دبیرستان و موسسهٔ آموزشیتان، باید صرفاً در مسیر خدمت قرار بگیرد. میدانم گاهی در برابر خدمات شما توطئه می‌کنند، اینها را می‌دانم می‌دانم گاهی می‌خواهند راه خدمت عاشقانه را بر شما ببندند، می‌دانم در برخی جاها باید اعمال قدرت کرد، شک نیست اینها را قبول دارم، با شما در این نقطه‌نظرها همفکرم. اما یک نکته ظریف این جا هست. و آن نکته ظریف این است که شما نونهالان این امت را با طرز برخورد و طرز عمل سازنده‌تان می‌توانید بهتر حفظ کنید، کاری کنید که آنها با توجه به عمل نورانی اسلامی شما شیفته و جذب رفتار شما شوند که جذب‌کردن دشوار است. اما وقتی مؤثر افتاد، اثرش عمیق و ریشه‌دار است و ما این جمهوری اسلامی را با نوجوانان و جوانان عزیزی که ریشه‌های عمیق معارف اسلامی و اخلاق و ایمان و عمل اسلامی در روح و جانشان نفوذ کرده بهتر می‌توانیم نگهداری کنیم، الان در صحنه‌های نبرد سرنوشتساز جنوب و غرب ایران چه کسانی هستند که حماسه می‌آفرینند و قهرمانیهای جدید تاریخ پرفروغ اسلام را بدنیا عرضه می‌کنند؟ آنها که ریشه‌های عمیق عشق و ایمان بخدا در دلهاشان چنان پیش رفته که همه چیز را برکف گرفته‌اند، می‌آیند و می‌گویند، دعا کنید ما زودتر به سعادت شهادت نائل آئیم.

عزیزان! آینده اسلام همچنان از این مؤمنان جان برکف عاشق‌پیشه می‌خواهد. نه فقط در صحنه‌های نبرد که در صحنه‌های جهاد سازندگی هم. در پلیس و انتظامات شهر و بیابان و روستا هم، در ادارات مسؤول گردش چرخ مملکت هم، در فعالیت‌های اقتصادی هم، ما همه جا نیازمند به مردان و زنان با ایمان دارای ساخت اسلامی و دارای روح آمادگی برای فداکاری هستیم و اینها تربیت می‌خواهد و اینها خون جگر می‌خواهد تا بشود یکی‌یکی آنها را تربیت کنیم من می‌خواهم به شماها تجربه بیست و چند ساله‌ایرا که در زمان حکومت فاسد رژیم منفور گذشته داشتیم، بار دیگر اینجا برایتان بیان کنم، مگرنه درآن سالها هرروحانی، هرمربی، هرمبلغ، هرمعلم، هردعوت‌کننده باسلام با خون جگر میرفت یک نفر، دو نفر، پنج نفر، ده نفر را پیدا میکرد و حاضر بود با آنها ماهها وقت صرف کند تا آنها را به راه اسلام بیاورد و حالا هم همان شیوه کارسازی دارد.

● خاطره‌ای از سال ۲۶

بااین آیتا... منتظری عالم مجاهد نستوه باتقوای عزیز ما درسال ۱۳۲۶، ۳۳ سال پیش درقم بودیم، درجمع دوستانمان این صحبت به میان آمد که امسال مامرمضان (ماه رمضان درتابستان بود) ماها بیائیم برویم به آن کوره دهها‌ئیکه هیچ ملائی نمیرود، برویم. آنجا این تصمیم درمیان چندتا از دوستان گرفته شد، قرار گذاشتیم مطلب را به اطلاع مرحوم آیتا...بروجردی رضوان‌ا...علیه برسانیم، این مطلب بوسیله امام که درآنموقع مدرسی عالیقدر و مدرس همه ما بودند، باطلاع ایشان رسید، ایشان خیلی خوشحال شدند دعا کردند، ما بنا گذاشتیم یک خرج راهی هم برداریم که درآن روستاها که وارد شدیم اگر کسی دعوت نکرد ما به خانه‌اش برویم، می‌شود شبها درمسجد یا جائی خوابید و با آن خرجی راه هم می‌شود زندگی کرد، نفری صدتومان همراهمان برداشتیم و رفتیم. این نفر صدتومان را هم غالباً خودمان نداشتیم، مرحوم آیتا...بروجردی از همان بودجه حوزه این نفری صدتومن را دراختیار ما گذاشت، ۱۷ نفر شدیم، ظاهرا اگر عدد درحافظه‌ام درست مانده باشد عده ما ۱۷ نفر شد، هرکدام به یک سمتی رفتیم، بعد از ماه رمضان قرار بود وقتی به قم می‌آئیم گزارش‌ها را بدهیم، جمع‌بندی کنیم اگر کار مفیدی بود برای محرم و صفروماه رمضان آینده هم برنامه‌ریزی کنیم، یکی از جالبترین گزارشهای این سفر، مربوط به آیتا...منتظری بود، ایشان آمدندگفتند من امسال‌رفتم به فلان ده‌از دهیای دور افتاده نجف‌آباد، طرفهای فریدن، فصل خرمن بود، ایشان می‌گفتند من دیدم مردم صبح‌وشب همانجا هستند فصل خرمن دراین دهات، روستائی با زن و بچه‌اش باجل وپلاسی که دارد به همانجا میرود درساعاتی که هوا مساعد است کار می‌کند، درساعاتی که هوا مساعد نباشد استراحت می‌کند. می‌گفت من دیدم درروستاها نمی‌شود اینها را جمع کرد، یک مقدار قندوچای هم خودم خریدم بردم آنجا، دربرخی از روستاها معمول است که یک تکه زمینی که زیرش سفت است بعنوان محل عمومی خرمن کوبی آماده می‌کنند همه روستائیها کاشته هایشاتراجمع می‌کنند ومی‌آورند درآنجا خرمن کوبی می‌کنند. ایشان گفتند من دیدم آنجا مجتمع خوبی است قند وچای هم گرفتم، شبها می‌رفتیم آنجا در ساعتی که نسیم نمی‌آمد واینها نمی‌خواستند خرمن باد بدهند می‌گفتیم خوب حالا بیائید می‌خواهم برایتان قصه بگویم، اینها راجمع می‌کردیم برایشان قصه می‌گفتم لابلای قصه هم چهارتا آیه وحدیث ومسئله، مارا همان این است، ماایناراهمان را بهیچ قیمت ازدست نخواهیم داد(تکبیر حاضرین).

پیوندمیان اسلام وروحانیت وروستائیان وکشاورزان عزیز، کارگران عزیز، زن ومرد شهری وروستائی دانش آموزان ودانشجویان ومعلمان عزیز پیوند این چنین است وما تداوم انقلاب تداوم اینجمهوری اسلامی را تنها وتنها در ادامه اینراه می‌شناسیم(تکبیر مستمعین) این است که مولا علی(ع) که یک روحانی وامیر مؤمنان است ویک حاکم است درهمان خطبه حقوق حاکم برمردم وحقوق مردم برحاکم خطاب به مردم می‌گویند ای مردم مبادااتحت تأثیر رسوبات فرهنگ جاهلی گذشته باعلی هم با همان آداب وتشریفات حرف بزنید که باجباران سخن می‌گفتید، باعلی آنطوریکه با پیغمبر حرف میزدیدحرف بزنید علی جانشین پیغمبر است.

امروز خطاب بشمامردم شریف وعزیز وفداکار وپر تلاش وپرسپاس نیشابور وهمه شهرهای ایران عرض می‌کنم ای مردم‌امناسباتتان باهمه کسانیکه در جمهوری اسلامی مسئولیتی

*** ای مردم! طوری رفتار کنید که این پایهٔ نورانی حکومت برای خدمت(نه درراه ارضاء هوس قدرت) را بعنوان یک اصل جاودانه و شعارمقدس درجمهوری اسلامی، نگهبان باشیم**
*** ماقلبمان دوست دارد همان طلبه‌ای باشیم که هستیم**

برعهده دارند باید مناسباتی هماهنگ با مناسبات مسلمانان صدر اسلام با پیغمبر اکرم باشد جوری رفتار کنید که مااین پایه نورانی حکومت برای خدمت،(نه در راه ارضاء هوس) قدرترا بعنوان یک اصل جاودانه وشعار مقدس جاودانه در جمهوری اسلامی نگهدار ونگهبان باشیم انشاما... (تکبیر حاضرین) وشما آقایان علمای اعلام وروحانیت عزیز! در حفظ وحراست این اصل متعالی اسلامی، همچنانکه در حفظ وحراست اصول دیگر وظیفه‌ای سنگینتر از دیگران برعهده دارید، احساس وظیفه سنگینی بفرمائید.

● باید همواره مراقب «نماز» باشیم

در پایان سخن باید عرض کنم که امید داشتم موقعیکه به اینجا می‌رسم اول وقت نماز باشد، وبا شما همگی با امام جماعت مسجد به نماز بایستیم ولی تا رسیدم اول وقت نماز بوقت نیشابور نگذشته، بود وفکر میکردم یا نماز خوانده شده است ویااینکه جنبهٔ دیگری در کار است که دوستان گفتند: برادرها وخواهرها خیلی معطل شده‌اند چه بهتر که سخنرانی را آغاز کنیم ولی اینجا که ایستادم دیدم آنجا برادران ما مثل اینکه با آقائی که روحانی بودند به جماعت ایستاده بودند واین بر مردم سنگین ودشوار افتاد، چون یکی از سفارشهای مولاعلی (ع) بوالیان این بود که همواره مراقب وقت نماز باشید. در نامه‌ای است که به محمدبن ابی بکر می‌نویسد، هیچ چیز سبب نشود که نماز را در غیر از وقت آن بجا آورید ما باید در هر اجتماعی ودر هر مجلسی ومحفلی وبرنامه‌ای حافظ وقت نماز باشیم وحتی در راهپیمائیهای عظیم حتی در فصل زمستان که داشتیم، وقت نماز که فرا میرسید، همانجا در خیابانها نماز خواندیم ونماز می‌خوانیم که پاسدار ارزشهای متعالی اسلام باشیم. بهر حال از اینکه با توجه به این اصل، تخلف شده خرسندم وامیدوارم خدای این خطا را بر من ببخشد. بارالها، بار پروردگارا، امت ما را در پیمودن صراط مستقیم وراه راست اسلام راهنما وبار وباور باش.

پاسخ سئوالات سیاسی شما

س- بحران لهستان ناشی از چیست و آیا با تحریک کشورهای غربی بوجود آمده است؟

ج- این بحران ناشی از فعالیت‌های «جنبش همبستگی کارگران» لهستان در جهت بدست آوردن خواسته‌هایشان است. بحران اخیر ریشه در دیگر قیام‌های کارگران این کشور دارد که بزرگترین آنها، «قیام پوزنان» بوده است و به شکست منتهی شد.

جنبش همبستگی کارگران که رهبری قیام فعلی لهستان را در دست دارد، ده میلیون عضو دارد و در کنار خواسته‌های رفاهی خواستار گرفتن مقام‌های کلیدی و سهم داشتن در مدیریت کشور است. این جنبش همچنین مخالف اعمال سیاست‌های بلوک شرق در این کشور بوده و خواستار عدم وابستگی لهستان به این بلوک است. در میان اعضای جنبش همبستگی کارگران موج گرایشات مذهبی به خوبی آشکار است و بد نیست بدانیم در حالی که برای اولین بار در تاریخ، واتیکان شاهد یک پاپ اعظم غیر ایتالیائی بنام «پاپ وتیولا» است، این پاپ اهل لهستان میباشد و در همین چند روز اخیر نماینده‌ای از جانب وی نیز برای بررسی اوضاع لهستان به این کشور رفته است.

بلوک شرق «جنبش همبستگی کارگران» لهستان را متاثر از تحریکات امپریالیسم غرب میدانند و بدون شک نیز غرب در ناآر

رئیس جمهور دردیدار با امام جمعه زابل وعلماء اهل تسنن سیستان و بلوچستان

وظیفه علماء حفظ وحدت بین برادران اهل تسنن و تشیع است

آقای مولوی محمد گل‌حسن زهی امام جمعه زابل به همراه ائمه جماعت و علمای اهل تسنن سیستان و بلوچستان صبح دیروز با حجت‌الاسلام والمسلمین سید علی خامنه‌ای رئیس جمهوری دیدار و گفتگو کردند.

بگزارش خبرنگار خبرگزاری پارس دراین دیدار یکی از برادران اهل تسنن ضمن ارائه گزارشی از مشکلات و مسائل جاری منطقه سیستان و بلوچستان به رئیس جمهوری باردیگر پشتیبانی و حمایت بی دریغ مردم این منطقه را از امام امت و جمهوری اسلامی ایران اعلام کرد.

برپایه این گزارش، رئیس جمهوری دراین ملاقات طی سخنانی با تاکید بر لزوم فعالیت فرهنگی دراین منطقه خطاب به علماء و ائمه جماعت سیستان و بلوچستان گفت: علمای اهل تسنن سیستان و بلوچستان دراین منطقه مسئولیتهای مهمی رابرعهده دارند. اول اینکه دررژیم گذشته درمنطقه سیستان و بلوچستان به جهت ظلم و تبعیض هیچ گونه فعالیت فرهنگی نشده است.

همانطور که مردم این منطقه ازنظر نان و زندگی رفاهی درمضیقه هستند از لحاظ فرهنگی نیز درکمبود بسر می برند وما باید همت کنیم آنان را از نظر فرهنگی، به سطح افراد جامعه‌مان برسانیم و شما برادران بایستی با تبلیغات و ایجاد مدارس،مکتبخانه‌ها و تعلیم و تربیت مبلغین وطلاب، زمینه فرهنگی و اسلامی جامعه را هرچه بالاتر ببرید چرا که ما اطمینان داریم که اگر مردم یک منطقه‌ای از لحاظ اعتقاد وایمان اسلامی و آگاهی وفهم قرآن و سنت به سطح بالائی برسند، هرگز ضد انقلاب در آنها نفوذ نخواهد کرد. رئیس جمهوری درادامه سخنان خود با تاکید بر وحدت میان برادران اهل تسنن و تشیع گفت وظیفه دوم شما برادران حفظ وحدت و صفا بین برادران اهل تسنن و تشیع است همانطوری که میدانید از سالها پیش در ایران و درجاهای دیگر که جمعیت اهل تسنن بیشتر است علمای اهل تسنن و تشیع آنانیکه از نظر فکری آگاه و روشن بوده‌اند تلاش کرده‌اند که این دو برادر را به یاد برادری بیاندازند آنها از بیگانگی در آورده و نیت به یکدیگر خوشبین کنند. و علمای منصف و روشن در تمامی جهان چه در ایران- پاکستان- هندوستان سعی کرده‌اند که از جدائی و دوری برادران اهل تسنن و تشیع جلوگیری کنند. آقای خامنه‌ای افزود: امروز که در ایران حکومت در دست اهل تشیع است و اکثریت مردم هم از شیعه می‌باشند، میان ماو برادران اهل سنت، صفا و برادری برقرار است و ما با بسیاری از علمای اهل سنت ازجمله آقای مولوی محمد گل و برخی دیگر از برادران رابطه صمیمانه و برادرانه‌ای داریم. در کردستان هم که علمای شافعی هستند ما با آنها دوست و برادر هستیم.

رئیس جمهوری ضمن اشاره به توطئه‌های دشمنان که قصد دارند میان برادران اهل تسنن و تشیع اختلاف و جدائی بیاندازند گفت امروز در دنیا دستهائی سعی دارد که میان این دو برادر مانند گذشته‌اختلاف‌ایجاد کند و هریک از آنها را در نظر دیگری را کافر، دور از دین و بی‌اعتقاد به اسلام و جدا از قرآن نشان دهد همانطوری که در کنفرانس طائف مشاهده گردید، از طرف سیاستمداران خائن به اسلام طرحی تهیه شد که میان برادران اهل سنت و تشیع اختلاف بیاندازد و در آنجا گفتند که اگر بخواهیم انقلاب اسلامی ایران را شکست دهیم و جمهوری اسلامی را به بن بست بکشانیم یکی از راههای آن اختلاف میان اهل تسنن و تشیع در ایران است. رئیس جمهوری با اشاره به تلاشهای مذبوحانه دشمنان در جهت تفرقه بین برادران اهل سنت و تشیع در داخل کشورمان گفت وظیفه شماست که این توطئه‌ها را به مردم و علماء دیگر مناطق هشدار دهید و به آنها بگوئید که امروز صفا و سادگی با برادران کافی نیست بلکه هشیاری هم لازم است زیرا که دشمن مشترک مسئول اختلاف اندازی میان این دو برادر است.

رئیس جمهوری ضمن اشاره به مشکلات مطرح شده از سوی این برادران در منطقه سیستان و بلوچستان گفت امروز مشکلات کم نیست و علت آن هم مشخص است زیرا ما یک دولت انقلابی هستیم که با آمریکا و دولتهای سلطه‌گر و غاصب جهانی در مبارزه هستیم. و چون با قدرتهای زور مدار بزرگ دنیا یعنی آمریکا و شوروی مخالفت کردیم آنها برای ما مشکل تراشی میکنند و در زمینه‌های نفت- پول- بازرگانی- کشاورزی- امور داخلی- سیاست و صنعت، دشمنان دائماً در صدد ایجاد مشکل هستند و ما هم مانند کوه در مقابل این مشکلات ایستاده‌ایم و مقاومت میکنیم. و مشکلات را یکی پس از دیگری بر طرف میکنیم. وی اضافه کرد: یکی از آن مشکلات جنگ عراق علیه ایران است که ۱۵ ماه است به آن مبتلا هستیم و می‌دانید که این جنگ بر مشکلات این کشور افزوده است و اگر این جنگ نبود، تا کنون ما خیلی از خدمات را انجام و تسهیلات لازم را برای مردم در سطح جامعه فراهم آورده بودیم و این جنگ مانع است. چه کسی آن را ایجاد کرده است؟ آمریکا و سلطه‌گران جهانی و مزدوران اجانب. آقای سید علی خامنه‌ای گفت: درکنار این مشکلات مسائل منطقه شما کوچک است. البته ما بایستی این مسائل را هم برطرف سازیم و همه آنها را حل خواهیم کرد ولی شما مراقب باشید در این منطقه کسی بخاطر این مشکلات کوچک بهانه‌ای درست نکند که علیه جمهوری اسلامی اقدامی بکند. آقای خامنه‌ای در پایان ضمن آرزوی موفقیت برای این برادران گفت در همه مناطق بازوی دولت ما علمای اعلام و روحانیون محترم و مدرسین هستند و بایستی آنان کمک کنند. به پیشرفت اهداف و امید است که شما بتوانید با قوت و قدرت بیشتری این کارها را انجام دهید. در پایان این دیدار آقای مولوی محمد امام جمعه زابل طی سخنان کوتاهی بااشاره به بیانات رئیس جمهوری و تائید

آن گفت: دشمنان اسلام شیعه و سنی نمی‌شناسند. اگر موفق شوند به اینکه توطئه‌های خود را به انجام برسانند، نه سنی درایران خواهند ماند نه شیعه. وی ضمن تشکر از آقای خامنه‌ای، سلامتی امام و ریاست جمهوری، پیشبرد اهداف و موفقیت و پیروزی خدمتگزاران امت و ریاست جمهوری وپیشبرد اهداف و موفقیت و پیروزی خدمتگزاران اسلام را آرزو کرد.

وزیرامور خارجه در مصاحبه مطبوعاتی:

اسرائیل راخطرناکترین دشمن اسلام میدانیم

سرویس سیاسی جمهوری اسلامی- پیش ازظهر دیروز برادر دکترولایتی وزیرامورخارجه دریک مصاحبه مطبوعاتی ورادیوتلویزیونی شرکت نمود و به سئوالات خبرنگاران درمورد مسائل مختلف پاسخ داد.

دراین مصاحبه ابتدا برادرولایتی سخنان کوتاهی در رابطه باسیاست خارجی جمهوری اسلامی ایران ایراد نمود و آنگاه سئوالات خبرنگاران مطرح وبه آنان پاسخ داده شد. متن مصاحبه وزیرامورخارجه بشرح زیر ازنظر خوانندگان عزیز می‌گذرد:

●سخنان وزیرامورخارجه

سیاست خارجی جمهوری اسلامی ایران رامردم مسلمان و انقلابی ما به رهبری امام امت درتظاهرات و راهپیمائی‌ها بیان کرده‌اند و آن سیاست نه شرقی ونه غربی است و هرکس که بخواهد در راهی غیراراین قدم بگذارد طبیعی است که درجمهوری اسلام مشروعیت خویش راازدست خواهد داد.

حکومت جمهوری اسلامی ایران خودش رامتعهد می‌داند که ازآرمان‌های اسلامی مسلمین درسراسر جهان و همه مستضعفین و همه کسانیکه به نحوی ازانحاء تحت سلطه و ظلم هستند دفاع کند. ماهمچنان دشمن شماره یک خودراشیطان بزرگ جهان امروز «آمریکا» می‌دانیم، مامعتقدیم که تمام توطئه‌هائی که برعلیه این حکومت ازبدو انقلاب تابحال شکل گرفته ناشی ازسازش ناپذیری جمهوری اسلامی باراههای انحرافی و شیطانیست. ما عمیقاً علاقمند به سرنوشت جهان اسلام هستیم و باملل مستضف جهان همدردی می‌نمائیم. اسرائیل رابعنوان بزرگترین و خطرناکترین دشمن اسلام می‌دانیم.:

اساس سیاست خارجی جمهوری اسلامی ایران درعدم مداخله درامورديگران و داشتن روابط حسنه باکشورهای مسلمان و غیرمتعهد علی‌الخصوص کشورهای همسایه است درصورتیکه قصد تجاوز به جمهوری اسلامی ایران رانداشته باشند. سه سال بعدازانقلاب باید بدنیا ثابت کرده باشد که مردم مامصممند که باهمه وجود و باهمه امکانات تاآخرین قطره خون خود ازوجب به وجب میهن اسلامی دفاع کنند و بحمدا..... تابحال هم موفق بوده‌اند حتی درمقابله مقتدرترین حکومت جابروسلطه‌گر تاریخ یعنی آمریکا.

● جبههٔ اسلامی ضد صهیونیستی

● از آنجا که تاکنون تعبیرهای مختلفی ازجبهه متحد اسلامی ضد امپریالیستی و ضد صهیونیستی شده است نظرخود رانسبت به تشکیل این جبهه وچگونگی عملکرد آن توضیح دهید؟

– نام حقیقی این جبهه، جبههٔ متحد اسلامی ضد امپریالیستی وضد صهیونیستی می باشد. واما هدف این جبهه مبارزه با استعمار و استکبار وهرگونه سلطه گری درجهان است صرف نظر ازریشهٔ این سلطه جوئی وبرتری طلبی خواه ریشهٔ غربی داشته باشد وخواه شرقی وباتوجه به اینکه صهیونیزم بعنوان یک متحد ودرحقیقت زادهٔ سیستم سلطه جویانه پیدا شده درغرب منظور از کلمهٔ غرب بمعنای فرهنگی قضیه است نه آنکه درغرب جغرافیائی قرارگرفته صهیونیزم بعنوان زادهٔ سیستم سلطه جویانه درغرب است که بتدریج درطی چند قرن پاگرفته وچون مابعنوان یک کشور اسلامی وجزئی از امت واحدهٔ اسلام بیش از هرملت دیگری درجهان ازصهیونیزم صدمه دیده‌ایم، اینستکه برای مبارزهٔ با صهیونیزم اولویت خاصی قائلیم و معتقدیم تاموقعی که مسلمانان بخود نیامده ودرجبههٔ واحدی متحد نشده‌اند و جواب این ستمگران زورگوی اشغالگر قدس رابااقدرت ندهندازشر چنین پدیدهٔ خبیثی رهانخواهند شد.

● مواد پیمان استراتژیک آمریکا و اسرائیل

● نظرتان رادرمورد پیمان استراتژیک آمریکا و اسرائیل بیان فرمائید؟

– البته درمورد مفاد این پیمان چون اعلام نشده اطلاعات دقیقی دردست نداریم، ولی برطبق آگاهی هائی که بدست آورده‌ایم ازبعضی از مواد این پیمان اطلاع داریم. یکی ازمواداین است که آمریکا متعهد می شود که همواره برتری نظامی وتکنولوژی رژیم اشغالگر قدس رابرکشورهای عرب حفظ کند دوم: آمریکا حق دارد که اسلحه ومهمات لازم برای رفع نیازهای واکنش سریع رادرخاک غصب شدهٔ فلسطین انبارکند.

سوم: همکاری دوجانبه آمریکا ورژیم اشغالگر قدس برعلیه نیروهای آزادیبخش وانقلابی منطقه است. به نظر ما آمریکا و اسرائیل احتیاج به پیمان ندارند واسرائیل چیزی جز یک پایگاه برای حفظ منافع آمریکا نیست اصلاً فلسفهٔ پیدایش اسرائیل نیز چیزی جز حفظ منافع استعمار وامپریالیزم نبوده است.

ولذا درآینده خواهید دید که آمریکا همچنان نیازمندیهای تکنولوژی و نظامی و اقتصادی اسرائیل راتامین خواهد کرد واسرائیل هم متعهد به حفظ منافع آمریکا درخاورمیانه خواهد بود ونیز متعهد به حفظ منفورترین رژیم ها حتی آفریقای جنوبی و تعلیق اخیر پیمان استراتژیک بین آمریکا و اسرائیل درحقیقت یک بازی سیاسی است و هیچ چیز تغییر نکرده ونخواهد کرد.

● بازسازی سفارتخانه‌ها وخنثی کردن تبلیغات دشمنان

● خبرنگار ماپرسید، برنامهٔ وزارت خارجه برای بازسازی سفارتخانه‌ها و همچنین خنثی کردن تبلیغات زهرآگین وسائل ارتباط جمعی امپریالیستی وصهیونیستی چیست؟

برنامهٔ وزارت خارجه برای بازسازی سفارتخانه‌ها همانطور که درمصاحبه رادیو تلویزیونی چند روز قبل عرض کردم ادامهٔ کارمرحوم‌رجائی و برادرمان مهندس موسوی است واین کاردرحقیقت بصورت ریشه‌ای درسفارتخانه‌ها و داخل وزارت خانه شروع شده وامیدواریم که‌بتوانیم این مسیر راطی کنیم وحتی

بقیه در صفحه۴

آیت‌ا... منتظری در دیدار با فرمانده‌نیروی زمینی

عراق درمقابل ایمان وفداکاری رزمندگان ذلیل شده است

قم- خبرگزاری پارس- سرهنگ صیاد شیرازی فرمانده نیروی زمینی باتفاق معاونتهای نیروی زمینی و فرماندهان لشکرها و یگانهای مستقل نیروی زمینی ارتش جمهوری اسلامی ایران با فقیه عالیقدر حضرت آیت‌الله منتظری در قم دیدار و گفتگو کردند.

بگزارش خبرگزاری پارس در قم در این دیدار که بیش از نیم ساعت بطول انجامید پس از تقدیم گزارشی از اوضاع و تحولات اخیر جبهه‌ها و معرفی معاونین فرماندهی نیروی زمینی آیت‌الله منتظری با اشاره به اهمیت ارتش بنقل از حضرت علی (ع) فرمودند لشکر اسلام در سایه اطاعت باری‌تعالی چون دژی محکم برای مردم و زینتی برای حکام و عزت دین و باعث امنیت و آرامش مردم میباشد ایشان افزودند با پیروزی انقلاب اسلامی سدی که بوسیله ابادی استعمار مانع وحدت مردم و ارتش میشد شکست و برادران ارتشی فرصت یافتند با ایثار و جانفشانی خود رسالت حیاتی خویش را عملی سازند و مردم نیز با تمام توان موجب تقویت و تائیدات آنان گردیدند.

آیت‌الله منتظری در قسمتی دیگر از سخنان خود گفتند شما در شرائطی هستید که با خدا معامله میکنید و باید همه رفتارتان برای رضای او باشد وخدا هم اعمال شما را فراموش نخواهد کرد. راه رفتنی را باید رفت و چه بهتر که این رفتن بشهادت در راه خدا بانجامد و نباید تصور شود که چون عمر ما گذشته نمیتوان توفیق توبه یافت بلکه باید همچون حر زندگی جاوید را انتخاب کرد اکنون عراق با وجود کمک تسلیحاتی همه کشورها و استفاده از ذخائر ارضی کلان و وام‌هائی که از سوی کشورهای مرتجع منطقه دریافت میکند در مقابل ایمان، توکل بخدا و فداکاری شما و پاسداران و رزمندگان ذلیل شده است و البته این امر موجب غرور نشود و از هوشیاری شما نسبت به حرکات دشمن و توکل بخدای تعالی کاسته نشود.

آیت‌الله منتظری همچنین افزودند از اینکه کشور اسلامی ایران در شرایط جنگی بسر میبرد نباید نگران باشید زیرا خدای منان با مرگ و زندگی انسانها را می‌آزماید تا مشخص شود کدامیک عمل نیک انجام میدهند و ما باید در هر صورت نسبت به انجام وظایف خود کوشا باشیم تا از این امتحانات پیروز و سربلند بیرون آئیم و این وعده تخلف‌ناپذیر الهی است که اگر او را یاری کنید او شما را یاری خواهد کرد.

این گزارش همچنین حاکیست

آیت‌الله منتظری در پایان سخنان خود خواستار ابلاغ سلام ایشان به‌همه برادران ارتشی پاسدار و دیگر نیروهای رزمنده گردید و برای همه آنها از خدای بزرگ آرزوی موفقیت کرد.

در جلسه علنی دیروز مجلس شورای اسلامی:

طرح قانونی شرایط انتخاب قضات دادگستری تصویب شد

مجلس شورای اسلامی ساعت ۸ و ۴۵ دقیقه صبح دیروز با تلاوت آیاتی از قرآن کریم و بریاست حجة‌الاسلام والمسلمین اکبر هاشمی رفسنجانی تشکیل جلسه علنی داد در این جلسه طرح قانونی شرایط انتخاب قضات دادگستری بتصویب رسید و نیز لایحه راجع به مجوز استخدام توسط وزارت دفاع مورد تصویب قرار گرفت.

● سخنان نماینده مردم شیروان

به گزارش خبرنگاران پارلمان ما نخستین ناطق پیش از دستور محمد کاظم صبوری نماینده مردم شیروان در سخنان خود اظهار داشت:

بار دیگر دست جنایتکار آمریکا از آستین منافقین ضد خلق به درآمد و یکی از همکاران محترم مجلس و نماینده شهر کرد را از ما گرفت ولی این منافقین بدانند، اینهایی که شعارشان شعار مرگ بر آمریکا و ضد امپریالیستی بود به جائی رسیده‌اند که حتی نمیتوانند هواداران خود را با این شعار فریب دهند و به جایی رسیده‌اند که ماهیت آمریکایی اینها حتی برای هوادارانشان هم روشن شده است ولذا دست به بمب گذاری و ترور میزنند ولی ببینند بمب ها و ترورهای اینها چقدر آمریکا را به وحشت می‌اندازد!!

اگر ضد امپریالیست هستند، ببینند چقدر استکبار جهانی از بمبهای اینها بوحشت افتاده است بلکه بر عکس امپریالیسم با جان و دل می‌پذیرد ولی از طرف دیگر از حماران چه بمبهائی بر سر استکبار جهانی پرتاب می‌شود، هر کلمه‌ای که از دهان رهبر عزیزمان بیرون میآید بمبی است بر سر آمریکا و دشمنان اسلام.

خدا را شکر می‌کنم که اینها به جایی رسیده‌اند که حتی برای کادرهای بالایشان جائی پیدا نمی کنند و همین خلق چنان مشتی بر دهانشان کوبیده است که دیگر سوراخی برای ماندن پیدا نمی کنند. تاکی باید ثروتهای ملل مسلمان را بجاپید و به جیب آمریکا و جنایتکاران بریزید؟ و شما ای ملتها بیدار شوید و به ندای رهبر عزیزمان لبیک بگوئید و حکومتهای خود را کنار بگذارید و قیام کنید، کاری که مسلمانان ایران کرد.

اگر بخواهیم فلسطین را آزاد کنیم جز این راه دیگری نیست و اگر بخواهیم افغانستان را آزاد کنیم جز این راهی نیست.

نماینده مردم شیروان درخاتمه ضمن تذکر این مطلب که جنگ مسئله اصلی است گفت شکست ما در این جنگ شکست اسلام است.

● سخنان نماینده مردم قروه

دومین ناطق پیش از دستور حجت‌الاسلام نصرتا . . . هاتفی نماینده مردم قروه طی سخنانی اظهار داشت: خورشید ولایت از پس تیرگی‌ها و ظلمات هزاره سیصد ساله «ملاء» و «مترف» و استکبار جهانی و جنایتکاران خون آشام شرقی و غربی که تداوم دهندگان راه حق وعدالت را یکی پس از دیگری از بین جهانیان باطرحهای خائنانه برچیدند طلوع کرد و نور امید و نجات را در قلوب تمام محرومان و مستضعفان برفروخت. ناطق سپس طرحهای خائنانه استکبار جهانی (امپریالیسم، صهیونیسم، سوسیال امپریالیسم) برای جهان سوم و بخصوص ایران را به ترتیب زیر بیان کرد:

۱- استعمار فرهنگی و ایدئولوژیک که هدف این فرهنگ افریش یک انسان بدون ادراک وتفکر است.

۲- ترور ستونهای انقلابهای الهی و اسلامی.

۳- تفرقه بین نیروهای فعال جوان وعلمای مسئول و ساختن و سایل انحرافی (فساد، آلودگی، اعتیاد).

٤- تحریم اقتصادی و تهدید به گرسنگی.

۵- ارسال دستگاههای جاسوسی.

٦- حمله نظامی مستقیم (طبس) و غیر مستقیم، استفاده از دولتهای مرتجع و خودفروخته نظیر عراق.

۷- بکارگرفتن مهره‌های پیش ساخته و دارای ایدئولوژی عربی و یا شرقی.

کسانی که با لایحه قصاص و یا اندیشه‌های لیبرالی و یا دمکراتی خود تیشه به ریشه اسلام می‌زدند.

۸- ایجاد رعب و وحشت و ترور، حتی از مردم عادی مانظیر واقعهٔ شیراز.

۹- تبلیغات خائنانه علیه انقلاب از بلندگوهای کشورهای هم پیمان و کشورهای مرتجع.

۱۰- پناه دادن به جنایتکاران مدعی خلق و ساواکیها.

۱۱- بسیج کردن سازمانهای جاسوسی برای ریختن طرحهای فهد و ضمیمه کردن جولان و سلطه دادن صهیونیستها بر کشورهای اسلامی.

۱۲- طرح ساختن اسرائیل دوم در مناطق مختلف ایران نظیر کردستان، ترکمن صحرا و بلوچستان.

ای برادر و خواهر کرد!

ناطق سپس خطاب به مردم کردستان گفت: برادران و خواهران کرد! همانطور که واقفید اینها به شما ترحم نخواهند کرد، وای به روزی که دولت جمهوری اسلامی چند روزی به اینها خود مختاری بدهد،۲۲ گروه ملحد و قبایل مختلف شما را به کجا خواهد برد؟به دامن اسلام برگردید و از روی اندیشهٔ خدائی و الهی به سرنوشت کردستان و ملت محروم آن سامان بیاندیشید.

وی آنگاه به فقر فرهنگی و اقتصادی حاکم در کردستان اشاره کرد و خواهان تصفیه ادارات و نصب حاکم شرع قاطع و دارای اختیارات برای آن منطقه و ایجاد کمیسیون بررسی مسایل کردستان شد.

نماینده مردم قروه در خاتمه ضمن قدردانی از دولت و خدمات جهاد و دفتر عمران و دفتر انقلاب درارابطه با ایجاد مخابرات و توسعه کشاورزی و ساختمان شهربانی و تجهیزات ژاندارمری و معادن منطقه تذکراتی داد و شهادت نماینده مردم شهر کرد را تبریک و تسلیت گفت:

●تبریک و تسلیت رئیس مجلس بمناسبت شهادت نماینده مردم شهر کرد

پس از پایان سخنان پیش از دستور رئیس مجلس ضمن سخنانی با اشاره به شهادت برادر استکی نماینده مردم شهر کرد گفت: متأسفانه صد انقلاب یکی از دوستان و همکاران بسیار با ارزش مجلس شورای اسلامی را از دست ما گرفت. شهید استکی نماینده محترم شهر کرد که چندی پیش برادرش نیز که نماینده مجلس بود، در انفجار دفتر مرکزی حزب جمهوری اسلامی شهید شد و به خیل شهدا پیوست و در کنار ایشان فرماندار محترم شهر کرد شهید جعفر زاده که در طول سه سال بعد از پیروزی انقلاب خدمات شایانی در امنیت ذوب آهن و در جهاد سازندگی و شهر کرد انجام داده بود نیز به شهادت رسید. این دو چهره فوق‌العاده حدوم ارزشمند و محبوب شهر کرد از ملت ایران گرفته شد و پیدا است که ضد انقلاب با هدایت دشمنان خارجی و داخلی نیروهای ارزنده و مخصوصاً نمایندگان مجلس شورا را هدف گیری کرده است. گرچه این جنایات همیشه در یک جهت به ضرر ضد انقلاب و بنفع مستضعفین جهان و انقلاب اسلامی بوده اما خسارات عمده‌ای را که با از دست دادن این چهرها وارد میشود، نادیده نمی‌توان گرفت. امیدواریم که نیروهای انتظامی مخصوصاً حفاظت سپاه پاسداران در انجام مسئولیت محوله مراقبت و دقت بیشتری کنند چیزهائی قابل جلوگیری است و ممکنست با مسامحه‌هائی این خسارتها وارد شود این مسامحه‌ها قابل گذشت نیست بهرحال من این شهادت را ضمن اینکه به ارواح پاک این دو شهید تبریک عرض می‌کنم به بازماندگانشان مخصوصاً به خانواده محترم و معزز استکی و مردم متعهد و مسلمان شهر کرد و به برادران و

بقیه در صفحه۴

محمد کاظم صبوری نماینده شیروان:

● هر کلمه‌ای که از دهان رهبر عزیزمان بیرون میاید، بمبی است برسرآمریکا و دشمنان اسلام

رئیس مجلس، شهادت برادر استکی را به مردم شهرکرد تسلیت گفت

حجت‌الاسلام هاشمی رفسنجانی:

● نیروهای انتظامی درانجام مسئولیت، مراقبت و دقت بیشتری کنند

● خداوند ارواح این دو شهید (استکی و جعفرزاده) راغریق رحمت خود فرماید

جلسه شورای هماهنگی ادارات و نهادهای انقلابی

باسوج به منظور تنظیم وسرعت بخشیدن به اقدامات عمرانی در استان کهکیلویه و بویراحمد با تشکیل کمیته‌های عمرانی درزمینه‌های مختلف و یکپارچه کردن امکانات و فعالیتهای عمرانی جهاد سازندگی و دستگاههای اجرائی این استان به صورت واحد و طی برنامه مدون ۵ ساله فعالیت خواهند کرد.

در جلسه شورای هماهنگی نهادهای انقلابی و ادارات دولتی استان کهکیلویه و بویراحمد که بعد از ظهر روز دوشنبه با تلاوت آیاتی از کلام... مجید و به ریاست استاندار درمحل نمازخانه استانداری تشکیل شد- ابتدا حجت‌الاسلام شهمیری امام جمعه یاسوج ضمن تفسیر آیات قرائت شده از مسئولین خواست تا با تطبیق هرچه بیشتر عملکردهای خود با ارزشهای قرآنی و هماهنگ کردن فعالیتها به تحقق آرمانهای انقلاب و بهبود وضع مردم محروم این منطقه تسریع بخشند.

آنگاه سابرادر کفائی استاندار کهکیلویه و بویراحمد ضمن انتقاد از عدم جذب بودجه‌های عمرانی توسط دستگاهها اظهار داشت- با تحولی که در کمیته برنامه‌ریزی استان صورت میگیرد- این کمیته به ۹ کمیته فرعی تجزیه شده و پس از انجام مطالعات و جمع‌آوری اطلاعات لازم در هر زمینه برنامه عمرانی ۵ ساله را تدوین خواهد کرد.

وی افزود درجهت بهره‌گیری هرچه بیشتر از امکانات و تسریع درانجام پروژه‌های عمرانی فعالیتهای جهاد سازندگی و دستگاههای اجرائی در این کمیتها تاحد ممکن تلفیق خواهد شد. در این جا حجت‌الاسلام شهمیری طرح تشکیل یک انجمن اسلامی در سطح کل ادارات را پیشنهاد نمود که با استقبال حاضرین مقرر شد که پس از تشکیل هیئت مؤسس انجمن اسلامی متشکل از برادران نهادهای انقلابی و ادارات اعضاء انجمن انتخاب خواهند شد.

در این جلسه فرماندهان سپاه پاسداران یاسوج و گچساران- نمایندگان نهادهای انقلابی و کلیه مسئولین دستگاههای اجرائی و ادارات دولتی استان شرکت داشتند.

احزاب وجمعیتها

پیام تسلیت بمناسبت رحلت رسول اکرم (ص)

از سوی انجمن اسلامی کارگران صنایع فلزی ایران در رابطه با سالگرد رحلت پیامبر عظیم‌الشان اسلام حضرت محمدبن عبدالله (ص) و سالگرد شهادت امام حسن مجتبی (ع) اطلاعیه‌ای بدین شرح انتشار یافت.

روز جمعه ٦٠/١٠/٤ مصادف است با سالگرد رحلت رسول اکرم (ص) پیامبری که بعثتش زرفای کفر و سیاهی و پلیدی را شکافت و نور توحید و عدالت را برجهان مستقر کرد پیامبری که از مشتی بیابانگرد جاهل که دختران خود را زنده زنده در اعماق گورستان دفن مینمودند و مرتکب زشترین جنایات میشدند امتی موحد و آراسته به صفات الهی ساخت و در کمترین زمان ابرقدرتها را درهم کوبید و اسلام انسان‌ساز را جایگزین نظام کفر کرد و همچنین مصادف است با سالگرد شهادت امام حسن مجتبی (ع) دومین امام شیعیان جهان که بعد از پدرش علی (ع) پرچم مبارزه با کفر را بر دوش کشید امروز پرچم خونین اسلام در دست امت شهیدپرور و قهرمان ایران به رهبری امام امت خمینی بتشکن با شعار ا...اکبر و لااله الا... بر تارک جهان میدرخشد. انجمن اسلامی کارگران صنایع فلزی ایران رحلت پیامبر اکرم (ص) و شهادت حضرت امام حسن مجتبی (ع) را به پیشگاه حضرت ولیعصر (عج) و امام امت و ملت شهیدپرور و تمام کارگران عزیز تسلیت عرض مینماید.

پشتیبانی از پیام آیت‌ا... منتظری بمناسبت اعلام هفته وحدت

بدنبال پیام فقیه عالیقدر حضرت آیت‌ا... منتظری مبنی بر اعلام هفته وحدت که مصادف با میلاد منجی بشریت حضرت محمد (ص) می‌باشد از سوی انجمن‌ها و نهادها و سازمانهای اسلامی و انقلابی اطلاعیه‌های مختلفی مبنی بر پشتیبانی از اعلام هفته وحدت انتشار یافت که اسامی برخی از آنها بشرح زیر است.

انجمن اسلامی کارکنان کارخانجات صنعتی ایران ناسیونال- جهاد سازندگی بخش خارج از کشور- انجمن اسلامی سازمان خدمات هلیکوپتر و هواپیمائی وزارت دفاع ملی- انجمن اسلامی مصالح‌فروشان تهران- انجمن اسلامی و شورای اسلامی و واحد بسیج کارگران شرکت جنرال تایر ایران- انجمن اسلامی فارغ‌التحصیلان دانشگاه علم و صنعت ایران- انجمن اسلامی مقداد (مسجدالحسین نارمک)- انجمن اسلامی دانشگاه علم و صنعت ایران- گروه مقاومت مسجد احمدیه نارمک- بخش فرهنگی بسیج مسجد جامع نارمک- بخش فرهنگی جهاد دانشگاهی دانشگاه علم و صنعت ایران.

پیامهای تبریک بمناسبت انتخاب وزراء جدید کشور وامورخارجه

بدنبال معرفی حجت‌الاسلام علی اکبر ناطق نوری بعنوان وزیر کشور و دکتر علی‌اکبر ولایتی بعنوان وزیر امورخارجه ازسوی مهندس موسوی نخست وزیر رای اعتماد مجلس به ایشان انجمن‌ها و نهادهای اسلامی و انقلابی ضمن عرض تبریک اطلاعیه‌های جداگانه‌ای ارسال داشته‌اند که اسامی گروهی از آنها بدین شرح است:

انجمن اسلامی کارکنان شهربانی جمهوری اسلامی ایران- جهاد سازندگی شهرستان ممسنی- کانون انجمن‌های اسلامی شهرستان ساری- انجمن خدمات اسلامی فجر،مسجد فخرالحاجیه- مجمع انجمنها و شوراهای اسلامی جنوب تهران- انجمن اسلامی فارغ التحصیلات دانشگاه علم وصنعت ایران- انجمن اسلامی مقداد(مسجد الحسین نارمک)- انجمن اسلامی دانشگاه علم و صنعت ایران- گروه مقاومت مسجد احمدیه نارمک- بخش فرهنگی بسیج مسجدجامع نارمک- بخش فرهنگی جهاددانشگاهی دانشگاه علم و صنعت ایران

پیام تبریک و تسلیت بمناسبت شهادت برادر مجتبی استکی

از سوی انجمن اسلامی سازمان بهسازی و عمران جنوب تهران بمناسبت شهادت برادر مجتبی استکی نماینده مردم شهرکرد که درمشهد بدست منافقین صورت گرفت پیام تبریک و تسلیتی بدین شرح انتشار یافت.

بسم‌ا... الرحمن الرحیم

ولا تحسبن الذین قتلوا فی سبیل‌ا... امواتا بل احیاء عندربهم یرزقون. باردیگر دست امپریالیسم امریکا از آستین منافقین بدرآمد و یکی از یاران صدیق اسلام وامام وامت را که عمر خود رادرراه اسلام و خدمت به مستضعفین طی نموده بود هنگامی که برای زیارت هشتمین پیشوای مسلمین امام رضا(ع) به شهر مقدس مشهد شتافته بود بیشرمانه مدست خود فروختگان منافق بدرجه شهادت نائل گشت و به خیل شهیدان انقلاب اسلامی پیوست ما شهادت این برادر عزیزمان مجتبی استکی را به‌امام امت و ملت شهید پرور و مردم غیور شهرکرد وخانواده محترم شهید استکی تبریک وتسلیت عرض می نمائیم روحش شاد وراهش مستدام باد.

جمهوری اسلامی

ارگان حزب جمهوری اسلامی

صفحه۱٦

روزنامه سیاسی- اجتماعی صبح

صاحب امتیاز- سیدعلی خامنه‌ای

پنجشنبه ۳ دی ماه ۱۳٦۰- ۲۷ صفر ۱٤۰۲- ۲٤ دسامبر ۱۹۸۱- شماره ۷٤۳- سال سوم

منطقه پستی ۱۱- خیابان سعدی جنوبی- شماره ۵۷۱- صندوق پستی ۲۱۳۰- تلفن ۳۰۲۰۱۸- ۳۰۲۰۱٤- ۳۰٤۷٤۳- ۳۰۲۰۰٤

ساعات شرعی

پنجشنبه

اذان ظهر- امروز ساعت ۱۲ و ۳ دقیقه و ۵۰ ثانیه

غروب آفتاب- ساعت ۱٦ و ۵۵ دقیقه و ۵۹ ثانیه

اذان مغرب- امشب ساعت ۱۷ و ۱۸ دقیقه و ۱٦ ثانیه

اذان صبح- فردا ساعت ۵ و ۳۳ دقیقه و ۲۱ ثانیه

طلوع آفتاب- فردا ساعت ۷ و ۱۲ دقیقه و ۸ ثانیه

جمعه

اذان ظهر- امروز ساعت ۱۲ و ٤ دقیقه و ۲۰ ثانیه

غروب آفتاب- ساعت ۱٦ و ۵٦ دقیقه و ۳٤ ثانیه

اذان مغرب- امشب ساعت ۱۷ و ۱۸ دقیقه و ۵۱ ثانیه

اذان صبح- فردا ساعت ۵ و ۳۳ دقیقه و ٤۷ ثانیه

طلوع آفتاب- فردا ساعت ۷ و ۱۲ دقیقه و ۳۲ ثانیه

استخراج از مرکز تقویم دانشگاه تهران

امروز ،در بستر تاریخ

(پنجشنبه ۳ دی= ۲۷ صفر=۲٤ دسامبر)

۲۷ صفر ۲۰۹ق (۸۲٤م): ابن ماجه، مولف کتاب السنن، آخرین مجموعه از «صحاح سته» در قزوین متولد شد.

ابن ماجه که نام کاملش ابوعبدالله محمد بن یزید رعبی قزوینی است، در ۲۰ رمضان ۲۷۳ هـ ق در گذشت، برای طلب حدیث به سفر پرداخت و احادیث را از عالمانی در عراق، شام، حجاز ومصر فرا گرفت. کتاب السنن او مشتمل برحدود ٤۰۰۰ حدیث در ۱۵۰ فصل است و چند شرح بر آن نوشته شده و همیشه حتی از «سنن نسائی» نیز کم اعتبارتر شمرده میشده است. دانشمندان در مورد «السنن» ابن ماجه اختلاف نظرها دارند عده‌ای برآن خرده گرفته‌اند و عدهٔ دیگر اورا از ثقه‌ترین محدثان شناخته و کتابش را یکی ازشش کتاب حدیث صحیح (صحاح سته) میدانند.

ابن ماجه