رئیس دیوانعالی کشور در مصاحبه مطبوعاتی و رادیو تلویزیونی:

طرح ادغام دادگاههای انقلاب و دادگستری در دست تهیه است

●امت مسلمان باید بداند که آمریکا و صهیونیستها سعی دارند از وجود اختلاف بین مسلمانان استفاده کنند

●دنیا باید بداند که اعضای هیات دولت از طبقه مستضعف این مملکت هستند

ما طالب صلح و آرامش در خلیج فارس هستیم

درصفحه ۱۱

امام حسن عسکری علیه السلام سجاد اصغر

در صفحه ۷

دکتر ولایتی وزیر امور خارجه اعلام کرد:

جنگ ما با متجاوز تا محو کامل آثار تجاوز ادامه خواهد یافت

●حافظ اسد همچون گذشته تائید کردند که رژیم عراق متجاوز است

●روابط اقتصادی بین ایران و کشور برادر سوریه بسیار مستحکم و در حد بسیار عالی است.

ما به هیچ‌وجه قصد مداخله نظامی یا سیاسی در هیچ کشوری را نداریم

●معتقدیم که سرنخ همه تحریکاتی که علیه ما در خلیج‌فارس و شبه‌جزیره عربستان میشود بدست آمریکاست.

●ما به جنبش امل به عنوان جنبش سیاسی، نظامی محرومین لبنان می‌نگریم و می‌دانیم که مبارزات سختی با صهیونیسم تا بحال داشته‌اند.

●ما از صمیم قلب از آمدن سران کشورهای دوست مانند لیبی و دیگران به ایران استقبال می‌کنیم.

●ما در حقیقت رسول ملت ایران برای ابلاغ آمادگی مردم ایران در مورد حمایت از کشور برادر سوریه بودیم.

درصفحه ۱۲

۱۲ صفحه

جمهوری اسلامی

ارگان حزب جمهوری اسلامی

دوشنبه ۱۴ دی ۱۳۶۰- ۸ ربیع‌الاول ۱۴۰۲- شماره ۷۵۲-سال‌سوم

تکشماره ۲۰ ریال

نظرخواهی جمهوری اسلامی از شخصیتهای سیاسی- مذهبی درمورد تأثیر:

هفته وحدت مسلمین

●آیتا... مشکینی: همه‌مسلمین نیروی واحدند

●آیتا... جنتی عضو شورای نگهبان: برگزاری هفته وحدت توطئه‌های دشمن را بی‌اثر می‌کند

●مهندس موسوی نخست‌وزیر: مسلمانان متحداً میتوانند زمینه را برای امامت مستضعفین فراهم آورند

●ملاقادر قادری امام جمعه پاوه: برگزاری هفته وحدت بزرگترین نقش را در اتحاد مسلمین دارد

درصفحه ۱۲

رزمندگان اسلام سازمان رزمی دشمن در خاک عراق را متلاشی کردند

در این شماره

اسامی قبولشدگان ذخیره تربیت معلم

در صفحات ۵ و ۶ و ۷

جزئیات عملیات برون مرزی محمد رسول ا...(ص)

● این عملیات در مساحت ۲۵۰ کیلومتر مربع انجام شد

● خلبان شجاع هوانیروز با فرار از موشک سهند، پایگاه موشکی دشمن را در هم کوبید

● در اولین ساعات حمله مقر فرماندهی تیپ ۱۱۶ عراق همراه با فرمانده تیپ نابود شد

● رزمندگان اسلام با عبور از قله‌های پر از برف در خاک عراق نیروهای تهاجمی و تعرضی خود را به نمایش گذاشتند.

● زندانیان فریب‌خورده گروهکها از جبهه‌های جنوب بازدید کردند

در صفحه ۲

خط لوله صادرات نفت ۴۰۰ هزار بشکه‌ای عراق منفجر شد

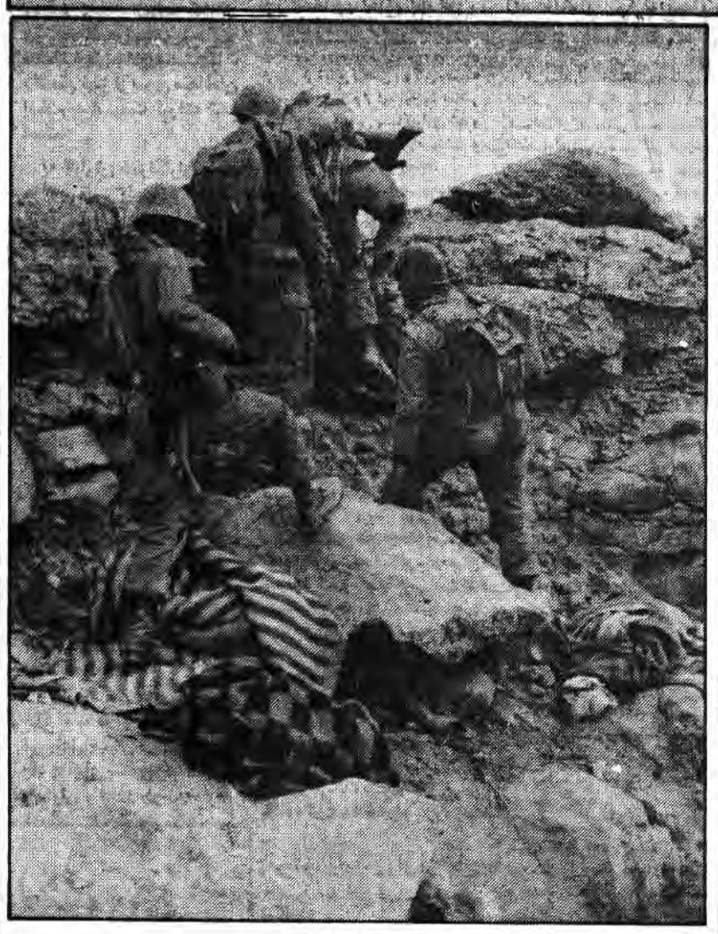

شهردار تهران:

کلیه انبارهای بزرگ به خارج از شهر منتقل میشود

● سعی خواهیم کرد که کلیه امکانات ساختمانی در سطح کشور به طور عادلانه توزیع شود.

در صفحه ۲

علیرغم الحاق جولان به سرزمین‌های اشغالی:

عربستان آماده برسمیت شناختن اسرائیل شد

● شاهزاده سعودالفیصل گفت تغییر عظیمی در موضع اعراب نسبت به اسرائیل بوجود آمده است!

● عربستان از آمریکا استدعا کرد که سیاست خود را تغییر دهد

● آمریکا به اسرائیل اطمینان داد که قطعنامه‌های مخالف رژیم صهیونیستی را وتو می‌کند.

در صفحه ۳

۱۴۰۰۰۰۰ تن چغندر قند به کارخانجات قند خراسان تحویل شد

چغندر تحویلی به کارخانه های قند استان به مرز یک میلیون و چهارصد هزار تن رسید.

بگزارش خبرگزاری جمهوری اسلامی روابط عمومی اداره کل کشاورزی و عمران روستایی خراسان اعلام کرد از آغاز جمع آوری محصول چغندر قند در این استان تا ابتدای ماه جاری از سوی چغندر کاران ۱۳۹۰۰۸۱ تن چغندر به کارخانجات قند خراسان تحویل گردیده است که از این مقدار ۹۹۳۴۱۹ تن بمصرف کارخانجات مذکور رسیده است و جمع‌آوری محصول چغندر از سوی چغندرکاران همچنان ادامه دارد.

در خیابان کارگر تهران:

منافقین با پرتاب مواد منفجره به منزل یک پاسدار چندتن را شهید و مجروح کردند

در صفحه ۲

بسم الله الرحمن الرحیم

من المومنین رجال صدقو ماعاهد والله علیه فمنهم من قضی نحبه و منهم من ینتظر

«مردانی از مومنین دیده میشوند که صادقانه و تا سرحد جان به عهد و پیمان که با خدا بسته اند عمل میکنند و در راه خدا با دشمنان دین همواره مبارزه میکنند. پس برخی به شهادت رسیده و بعضی در سنگر جهاد با کفار و منافقین سخت مقاوم و منتظر شهادت اند».

شهید حجة الاسلام محمد تقی بشارت نماینده مکتبی مجلس شورای اسلامی از زمره مردان خدا مجاهدی بود که در این آیه وصفشان آمده است، او که سرباز امام زمان و یار امام و مبارزی خستگی ناپذیر بود و در همه صحنه های نبرد با امپریالیسم و مزدوران داخلیش تلاش میکرد سرانجام به دست کثیفترین و شقی ترین عناصر ضد انقلاب و دشمنان خدا و خلق بشهادت رسید و خون مطهرش با خون دهها هزار شهید اسلام و انقلاب درهم آمیخت.

بمنظور تجلیل از مقام این شهید و تاکید بر ادامه راهش روز سه شنبه ۱۵ دیماه مجلس هفت وی در مسجد صاحب الامر تشکیل میگردد.

شمیران- خیابان حکمت-مسجد صاحب الامر

علی موحدی ساوجی

آگهی استخدام دانشکده پزشکی فسا

شرح در صفحه ماقبل آخر

اطلاعیه سازمان پژوهشهای علمی و صنعتی ایران در باره تشکیل کلاسهای تربیت بازرس فنی

شرح در صفحه ۳

بسمه تعالی

اطلاعیه مرکز تهیه و توزیع منسوجات

بقیه در صفحه ۱۱

برادر حسن کثیری به لقاءا... پیوست

شهادت برادر حسن آقا کثیری سرباز نیروی هوائی و داوطلب دربسیج را که در روز رحلت پیامبر اسلام و روز شهادت امام حسن (ع) در جبهه بستان به لقاءا... پیوست به دوستان و آشنایان تبریک و تسلیت عرض نموده ضمناً متن وصیتنامه این شهید بشرح زیر است.

(بسم رب الشهدا)

بادرود فراوان و سلام برشهیدان اسلام و رهبر عالیقدرمان امام خمینی.

درآخرین روزهای زندگیم سخنی چند با بازماندگانم دارم سلام برمادرعزیزم، مادرجان خیلی دوست داشتم با شما بودم و همیشه درکنار شما زندگی کنم ولی وقت جهاد و دفاع ازدین خداست و این جهاد (فی سبیل...) از همه واجب تر است مادر همه انسانها می میرند ولی چه بهتر که درراه خداکشته شود.

سلام برپدرعزیزم، از تو می خواهم که بدیهای مرابخشی واز من راضی باشی واز شهید شدن من غمگین وناراحت نشوی از تو می خواهم همیشه به یاد خداوروز قیامت باشی. پدرجان و مادرجان من به وجود شما می بالم که چنین فرزندی به اسلام هدیه کردهاید. مبادا ناراحت شوید، بلکه باید افتخار کنید وبدانید که من راه خود را آزادانه انتخاب کردهام و از شما می خواهم که برای من گریه نکنید چون برشهید گریه کردن جایز نیست.

خدا حافظ حسن کثیری

سخنرانی

●آیتا... خزعلی عضو شورای نگهبان- امشب بعد از نماز مغرب و عشاء- مسجد فخرالحاجیه- میدان راه‌آهن، خیابان کارگر، خیابان بهداری.

بسمه تعالی

واعتصموابحبل‌الله جمیعا ولاتفرقوا

بدینوسیله انجمن اسلامی بانک ملی سرپرستی شمالشرق تهران وشعب تابعه اعلام موجودیت مینماید.واز کلیه انجمنهای اسلامی بانکها ونهادهای انقلابی دعوت به همکاری میشود.

انجمن اسلامی بانکملی سرپرستی شمالشرق تهران وشعب تابعه

برادر طوسی نژاد-شهردار محترم کرج

ضمن تشکر و پشتیبانی از اقدامات انقلابی شما آماده هرگونه همکاری می‌باشیم.

هیئت متوسلین به چهارده معصوم(ع)-جوانان کلاک کرج

اطلاعیه مرکز تهیه و توزیع مواد پلاستیکی

شرح در صفحه ۳

جولائی- پیرایندهـ دلجومنش- رضابیگـ تهرانی- ابراهیمی- بهاری‌فرد- مهدیان- غدیریان

یاسدار شهید سیدمحسن جولائی از اردیبهشت ۵۸ درکردستان باضدانقلابیون امریکائی وارد نبردشد، سپس درجبهه جنوب به سایر همرزمانش پیوست وبالاخره درجریان فتح بستان مجروح گردید ودرتاریخ ۶۰/۱۰/۹ به لقاءالله پیوست. بهمین مناسبت مجلس یادبودی امروز ۱۴ دیماه ازساعت ۳الی۵ بعدازظهر درحسینیه احمدیه واقع در خیابان ایران، خیابان سقاباشی منعقد میباشد امیداست که کلیه دوستان وآشنایان دراین مجلس شرکت فرمایند.

بمناسبت شهادت سیدمحسن جولائی مجلس یادبودی ازساعت ۳تا۵ بعدازظهر سه شنبه ۱۵ دیماه در مسجد معزالدوله واقع در خیابان ایران اول خیابان شهید احمدی برقرار میباشد.

شورای محلی مسجد معزالدوله

فرصت از دست می‌رود!

۲

بسم ا... الرحمن الرحیم

تا صبح پیروزی جزاندکی باقی نمانده است و این واقعیتی است که درشماره گذشته به شواهدی که درجهت اثبات آن وجود دارد اشاره شد واین ادعائی است که رزمندگان اسلام باپیروزی دیروز خود برسینه آن مهرتائید زدند.

•••

جنگی که دیگر چیزی به پایان آن نمانده برای این ملت و این کشور نعمتی بزرگ بوده‌است.

ما مدتهاست که برچنین اعتقادی پا می فشاریم و آگاهان آگاهند که مادراین ابراز عقیده صادق بوده‌ایم.

با آنکه ماازشروع نبردجاری بیزاربودیم اما همین پدیده ناگوار مکروه، اعتماد به نفس این ملت و قدرت و استواری این جمهوری رابرخ جهان کفرآلوده کشید. شبکه الحادی حاکم برروابط بین‌المللی تصور کرده بود که درایران چیزی بنام حکومت وجود ندارد ودراین سرزمین قدرت و استقامت کیمیائی است که به ندرت یافت می شود. شاید حرص و ولع بی حد وحصر این شبکه برای با شکست روبرو کردن این مردم نیز از همین باوربی اساس نشات می گرفت. قطب‌های گوناگون قدرت تصور کرده بودند که حیات این جمهوری که تمام منافع آنان را به خطر انداخته است جز به موئی بسته نیست وبا سرمایه گذاری اندک می توان بهره‌ای گزاف ازقطع این رشته باریک برد. چه بسا به همین دلیل بود که هریک از آنها بردیگری سبقت می گرفتند تا شاید زودتر به خوان یغمای موهوم خود برسند.

جنگ جاری به آنها فهماند که باید و هم و افسانه راکناربگذارند ودربرابر این حقیقت که هرکس زودتر خود را به این خوان خیالی رسانده است هلاک خود رانزدیک تریافته است لنگ اندازی کنند.

حوادثی که خاورمیانه دردوسال گذشته تجربه کرده است ودرمرکز آنها این نبرد طولانی به تمام محافل سیاسی فهمانده است که نه تنها باید حضور پر صلابت پرچم توحید رادروجب‌به وجب ایران اسلامی بدون قید وشرط بپذیرند، بلکه خود رابرای ارزیابی نقش تعیین کننده‌ای که این جمهوری درصحنه سیاست جهانی و درتعیین سرنوشت نامبارک ابرقدرتها ایفا خواهد کرد نیز مهیا سازند.

آیا این همه نعمت نیست؟

اگر بناباشد برای اثبات نعمت بودن نبرد کنونی صحبت شود نمونه‌ها بسیارند. این جنگ به ما فهماند که اگر می خواهیم برروی پای خود بایستیم باید که گامهای خود را بسوی خودکفائی و بی نیازی از کافران حاکم برجهان هرچه بلند تر وهرچه تندتر برداریم. و این جنگ حقایق بسیار دیگری را به ما فهماند و راههائی ازنور پیش پای ما گشود که همه رحمتند و ذکر آنها پیش از این بسیارشده است.

نعمتهائی ازاین سنخ آیا با پایان یافتن جنگ ازدست خواهند رفت؟

هرگز! این ملت، بارشدی که دراین سه ساله ازخود نشان داده‌است پس از آنکه راه استقلال را پیدا نمود، حاشا که پا پس بگذارد.

و جهان سیاست با معجزاتی که از اسلام دیده است، پس از آنکه به عجز خود در برابر ایران اسلامی پی برد، حاشا که بتواند بازدر برابر انقلابی که تاریخ نکبت بارا اورا درپیش پای خود به زانو درآورده است، قدراست کند.

بقیه در صفحه ۳

تا انقلاب مهدی (عج) نهضت ادامه دارد...

جزئیات عملیات برون‌مرزی محمدرسول‌ا...(ص)

سلحشوران و حماسه‌سازان جبهه‌های کربلاگونه جمهوری اسلامی درادامه عملیات ظفرنمون خود شگفتی دیگری آفریده و مدعای خود را باثبات رسانیدند.

ازساعت ۶/۴۵ دقیقه صبح روزشنبه عملیاتی هماهنگ درمحورهای نوسود و پاوه با شرکت دلاوران،ارتش، سپاه هوانیروز، پیشمرگان مسلمان کرد و افراد بسیج آغازگردید.

درجریان این عملیات گسترده گشتی رزمی تحت عنوان لااله الا... محمدرسول‌ا...(ص) ۹پایگاه مهم و استراتژیک دشمن منهدم و ۷۰۰تن از قوای کفرکشته و بیش از ۱۲۴ نظامی دشمن باسارت رزمندگان اسلام درآمد و تیپ ۱۱۶ارتش بعثی بکلی متلاشی و درهم کوبیده شد.

در اولین ساعات نبرد پیشروی درعرض ۲۵کیلومترآغاز و ارتفاعات حساس کل هرات بارشادت کم‌نظیری بتصرف نیروهای خودی درآمد و پس ازنفوذ درخاک عراق باآتش توپخانه ارتش اسلام قرارگاه تیپ ۱۱۶دشمن بهمراه فرمانده تیپ و نفرات موجوددران نابودشدند.

رزم‌آوران ما باعبور از قله‌ها و ارتفاعات پربرف توانی، کلهرات، شومی، جانباز، ملک‌آگاه درخاک عراق نیروی تهاجمی و رزمی خود را به نمایش گذاشته و دراین عملیات غافلگیرانه بردوشهر طویله و بیاره عراق مسلط شدند و غنائم زیادی نیزبدست آوردند.

یکی از فرماندهان عملیاتی که خودمستقیماً درجریان این نبردفرماندهی قسمتی از نیروهای حمله کننده را بعهده داشته است درتماسی باخبرنگار روزنامه جمهوری‌اسلامی‌درموردجزئیات عملیات اظهار داشت:

رزمندگان اسلام از شمال شرقی مریوان و جنوب شرقی نوسود وارد خاک عراق شدند و پس از تسلط بر ارتفاعات سرکوب مشرف به شهر طویله بر قسمتی از این شهر مسلط شدند و تمامی حرکتها و رفت و آمدهای دشمن در شهر از نظر رزمندگان اسلام دور نبود. ما در اولین ساعات حمله ستاد تیپ ۱۱۶ گارد مرزی دشمن را با توپخانه منهدم کردیم و دشمن براثر از دسترفتن فرمانده عملیات از انسجام و هماهنگی آتش برخوردار نبود و بهرسو شلیک می‌کرد. این امر را یک افسر اسیر عراقی نیز تائید می‌کرد. در نیروهای دشمن حالت هرج و مرج بخوبی بچشم می‌خورد. در قسمت طویله جنگ بصورت تن بتن و رویاروی درآمده بود و بعلت اینکه‌مازاهای کمکی دشمن را سد کرده بودیم قدرت مقابله از دشمن کاملاً سلب شده بود و در این قسمتی که ما حمله کردیم منطقه بصورت یکپارچه آتش و گلوله درآمده بود. وی افزود در این نبرد که در عرض ۲۵ کیلومتر و عمق ۱۰ کیلومتر انجام شد خلبانان هوانیروز در انهدام و نابودی دشمن نقش موثری داشتند و خود شاهد بودیم که یکی از هلیکوپترهای ما مورد هدف یک موشک سهند قرار گرفت و خلبان دلیر ما با یک مانور بسیار زیبا از دست موشک فرار کرد. و پس از این عمل جسورانه به پایگاه پرتاب موشک حمله کرده و آنرا نابود ساخت همچنین این حماسه‌آفرینان پی‌درپی ستونهای کمکی را مورد هدف قرار داده و آنها را متوقف می‌ساختند.

چریکهای سپاه نیز در یک عملیات نفوذی به خط تدارکاتی دشمن ۷ خودرو زیل که برای کمک به قوای شکست‌خورده خود در طویله بودند با آرپی‌جی‌هفت منهدم و به آتش کشیدند.

وی اضافه کرد که نیروهای ما در مدخل شهر طویله سه تانک سالم و نو دشمن را منهدم و مقادیری از سلاحهای سبک و قابل حمل را به غنیمت گرفتند.

برادر اصغر نیا استاندار کردستان در یک تماس تلفنی با خبرنگار ما در مورد این عملیات اظهار داشت:

ما در این عملیات دست خدا را دیدیم و آیه ان‌تنصرا.... یتصرکم و یثبت اقدامکم برای ما تجلی کرد. در شب قبل از حمله نیروهای ما احیاء گرفته بودند و مانند شب دامادیشان در شور و شوق بودند در میان آنها پیرمرد ۶۰ ساله و نوجوان ۱۴ ساله دیده می‌شد. بعلت سردی هوا و برف زیاد وقتی از رزمندگان طلب آب کردم آنها گفتند که ما برای وضو، طهارت و نوشیدن از برف استفاده می‌کنیم و بحمداله همکاری نیروها بسیار جالب و فرماندهی هم بسیار جالب بود و ما در این نبرد یک کوشمالی به عراق دادیم و به آنها فهماندیم که اگر فرمانده کل قوا اجازه دهند می‌توانیم تا بغداد پیش برویم.

وی در پایان افزود که من امروز (دیروز) با اسرای عراقی دیداری داشتم و دیدم که آنها از استقبال و برخورد ما متعجب شده و شرمنده بودند آنها می‌گفتند که در این حمله یک تیپ عراق منهدم شده و کلیه خودروها از بین رفته است.

گزارش خبرنگاران خبرگزاری جمهوری اسلامی حاکیست درمیان اسرای عراقی تعدادی ازفرماندهان گروهانهای ارتش دشمن مشاهده میشوند. یکی از فرماندهان اسیرعراقی به خبرنگارماگفت ما به زوردراین جنگ شرکت کرده‌ایم.

همیشه طناب‌دار راجلوی چشمانمان مشاهده می‌کردیم وی افزود انشاءالله در آینده باسقوط صدام درعراق جمهوری اسلامی برپاخواهدشد و متحد باجمهوری اسلامی ایران برعلیه اسرائیل خواهیم جنگید.

یکی از فرماندهان سپاهیان اسلام درخطوط مقدم جبهه درپایان این عملیات موفقیت‌آمیز به خبرنگار خبرگزاری جمهوری اسلامی گفت شما خودشاهد بودید که رزمندگان ما دراین منطقه کوهستانی و برفی و باوجودسرمای شدیدازامداد پیروز ظرف چندساعت به خاک عراق نفوذ کردند و با به اسارت درآوردن و کشتن تعداد کثیری ازآنان باردیگر برتری خود را بمعرض نمایش گزاردند. وی افزود ماباانفوذ به داخل خاک عراق پایگاههای استراتژیکی دشمن درارتفاعات مشرف به شهر طویله را منهدم کرده و سلامت به پایگاه خودبازگشتیم ما به صدام ودارودسته‌اش هشداردمیدهیم ازاین پس هرگاه اراده کنیم قادریم شهرهای عراق رامورد تهدیدجدی قراردهیم.

جانشین فرمانده عملیات غرب کشور ساعت ده صبح دیروز در گفتگوئی با خبرنگار واحد مرکزی خبر اعلام داشت در جریان عملیات گسترده محمد رسول‌الله که با هشیاری و هماهنگی کامل برادران پاسدار و ارتش جمهوری اسلامی ژاندارمری هوانیروز پیشمرگان مسلمان کرد و افراد بسیج صورت گرفت توپخانه دشمن متجاوز در مناطق تصرف‌شده بطور کامل منهدم گردیده و بقایای آن نیز قدرت اجرای آتش نداشته و کاملا خاموش میباشد.

وی افزود تعداد اسراء تخلیه شده تا این ساعت به یکصد و بیست و چهار نفر رسیده است.

در پاسخ سئوال خبرنگار واحد مرکزی خبر در زمینه تلفات و ضایعات وارده به دشمن جانشین فرمانده عملیات غرب کشور اظهار داشت بغیر از ارقامی که در گزارشهای قبل باطلاع رسیده است سه دستگاه تانک دشمن چند قبضه خمپاره‌انداز یک قبضه تفنگ ۱۰۶ میلیمتری با خودروی مربوطه نیز کاملا منهدم شده است و مقادیر معتنابهی سلاح و مهمات دشمن نیز از سوی مدافعان اسلام به غنیمت گرفته شده است.

به گزارش خبرنگاران واحد مرکزی خبر طی ۲۴ ساعت گذشته تبادل‌آتش سلاحهای سنگین در جبهه‌های سرپل‌ذهاب گیلانغرب میمک سومار کنجان‌چم و شورشیرین ادامه داشت و براثر اجرای آتش موثر مدافعان اسلام بر روی مواضع دشمن بر این مناطق پنج دستگاه خودرو و سه انبار مهمات یکدستگاه تانک و یک قبضه توپ ضدهوائی قوای کفر بطور کلی منهدم شد. براثر همین اجرای آتش شش موضع اجتماعی یک پست دیده‌بانی و چند سنگر انفرادی صدامیان به آتش کشیده شد و بیش از هفتاد تن از قوای بعث بهلاکت رسیدند.

آخرین گزارش رسیده حاکیست که از صبح امروز نیز تبادل‌آتش در تمامی جبهه‌های مناطق استانهای باختران و ایلام جریان دارد.

اطلاعیه شماره ۷۴۹ ستاد مشترک ارتش جمهوری اسلامی ایران

بسمه تعالی

مردم شریف و مسلمان ایران.. از نیمه شب پاردهم دیماه حاری رزمندگان اسلام مرکب از یگانهای نیروی زمینی ارتش جمهوری اسلامی- ژاندارمری هوانیروز- سپاه پاسداران انقلاب اسلامی- نیروهای بسیج و پیشمرگان مسلمان کرد با گفتن لااله الا... عملیاتی را بنام محمدرسول‌ا... جهت شناسایی ونبرد و برهم زدن سازمان رزمی دشمن در منطقه طویله و بیاره و گرفتن اسیر و انهدام تجهیزات دشمن آغاز و موفق شدند که تازمان گزارش این عملیات حدود ۷۰۰ تن از افراد دشمن را کشته و زخمی نمایند و تعداد زیادی از آنان را به اسارت درآورند. بطوریکه تاکنون ۱۱۴ اسیر تخلیه شده و تعدادی درحال تخلیه می‌باشند. و مقادیر زیادی غنایم نیز بدست نیروهای خودی افتاده است ضمناً قرارگاه تیپ ۱۱۶ عراق در طویله بکلی منهدم شد.

مشروح عملیات محمدرسول‌ا... متعاقباً به اطلاع امت مسلمان ایران خواهد رسید.

اطلاعیه روابط عمومی ستاد مرکزی سپاه پاسداران انقلاب اسلامی

بسم الله الرحمن الرحیم

در حماسه غرور آفرین که سحرگاه دیروز با شهادت بروحدانیت الله و رسالت الهی رسول او آغاز شد نیروهای رزمنده سپاه پاسداران انقلاب اسلامی اعم از جان برکفان پاسدار و بسیج و برادران قهرمان ارتش جمهوری اسلامی ایران و دیگر رزمندگان اسلام با عملیات ایثار گرانه خود در خاک دشمن در مناطق طویله و بیاره موفق شدند با دست یابی به اهداف خود بیش از هفتصد ۷۰۰ تن از قوای دشمن را هلاک و عده زیادی را زخمی کنند دشمن زبون بداند که رزمندگان سلحشور ما در هر زمان که اراده کند با یاری الله ضربات مهلک و کوبنده خود را بر علیه دشمنان اسلام و امت مسلمان چنان وارد کنند که توان هر گونه حرکت از آنان سلب و نصرت پیروزی نصیب سپاه حق شود در این عملیات تاکنون از میان اسرای فریب خورده ارتش مضمحل عراق ۱۱۴ تن به پشت جبهه منتقل شده‌اند همچنین تعدادی تانک وخمپاره‌انداز متجاوزین بعثی منهدم و مقادیر زیادی موشک و سلاح های سبک ارتش عراق به غنیمت دلاوران بیدار ما در آمد.

بیاری الله در اطلاعیه‌های بعدی گزارشات کامل تری را به اطلاع امت بیدار و متعهدمان خواهیم رساند.

روابط عمومی ستاد مرکزی سپاه پاسداران انقلاب اسلامی

خط لوله ۴۰۰ هزار بشکه‌ای نفت صادراتی عراق منفجر شد

دراثر انفجار خطوط انتقال نفت، صادرات نفت عراق به بندر طرابلس در شمال لبنان قطع شد. بگزارش رادیو بیروت این انفجار در ۲۸ کیلومتری شمال بندر طرابلس لبنان روی داده و تاکنون تلاش ماموران اطفاء حریق بی‌ثمر مانده است. عراق از طریق این خط لوله ۱۴۰۰ کیلومتری نفت خود از حوزه کرکوک به بنادر بانیاس سوریه و طرابلس لبنان حمل میکرد. این اظهار منابع صنعت نفت عراق روزانه از طریق این خط لوله ۴۰۰ هزار بشکه نفت به خارج صادر میشد. عراق ۱۰ روز پیش صدور نفت از طریق این خط لوله را از سرگرفته بود.

پاکسازی سه روستای تابع بوکان

ارومیه- خبرگزاری جمهوری اسلامی- روستاهای ایغلاغ، پنگیه و ارمنی از توابع بخش بوکان وسیله رزمندگان اسلام از لوث وجود عناصر مسلح غیرقانونی پاکسازی شد و شش تن از ضدانقلابیون دستگیر و چهار تن دیگر مجروح شدند.

در عملیات پاکسازی روستاها مذکور هیچگونه آسیبی به رزمندگان اسلام وارد نشده است.

فرمانده دمکراتهای غرب نوسود بهمراه عده زیادی بهلاکت رسیدند

باختران- خبرگزاری جمهوری اسلامی-

بگزارش خبرنگاران خبرگزاری جمهوری اسلامی از جبهه‌های نوسود همزمان با عملیات پیروزمندانه نیروهای اسلام در جبهه‌های نوسود و تصرف مواضع استراتژیکی مشرف به طویله و بیاره عراق مزدوران خودفروخته دموکرات در تلاش مذبوحانه‌ای روستای شهیدان نوسود- مبت به عملیات ابتدائی زدند که چون همیشه با مقابله شدید نیروهای اسلام واقع و با بجای گذاشتن تعداد زیادی کشته و هفت اسیر مجبور به فرار شدند گزارش خبرگزاری جمهوری اسلامی حاکیست در بین کشته‌شدگان کاک توفیق فرمانده دموکراتهای غرب نوسود نیز دیده میشود.

گزارشی از اوضاع جبهه‌های نبرد در ایلام

ایلام- خبرگزاری جمهوری اسلامی- تبادل‌آتش توپخانه و خمپاره‌انداز طی ۲۴ ساعت گذشته میان دلاوران اسلام و دشمن متجاوز در کلیه جبهه‌های ایلام ادامه داشت که شدت آن در مناطق میمک بیشتر بود.

بگزارش خبرگزاری جمهوری اسلامی از ایلام طی شبانه‌روز گذشته با اجرای آتش بر روی مواضع و سنگرهای دشمن در منطقه میمک ضمن خاموشی آتشبارهای آنان دو قبضه خمپاره‌انداز ۸۲ میلی‌متری و یک سنگر اجتماعی- یک سنگر انفرادی دشمن منهدم و تعدادی از مزدوران بعثی کشته و مجروح شدند.

همچنین در منطقه مهران یک قبضه تفنگ کالیبر ۵۰ دشمن با خدمه مربوطه توسط جان‌برکفان سپاه پاسداران منهدم شد.

طی همین مدت با اجرای آتش شدید سلاحهای سبک و سنگین مدافعان اسلام در منطقه دشتبهاس و عین‌خوش یک پست دیده‌بانی و چندین سنگر اجتماعی و انفرادی دشمن منهدم گردید و حداقل شش تن از اشغالگران بعثی کشته و مجروح شدند.

پیام تبریک استاندار کردستان بحضور امام امت

کردستان- خبرنگار جمهوری اسلامی- برادر اصغرنیا استاندار کردستان درپی پیروزیهای افتخارآفرینی رزمندگان اسلام در عملیات برون مرزی پیام تبریکی بحضور رهبر انقلاب مخابره کردند.

در قسمتی از این پیام آمده است:

ای امام از نزدیک شاهد ایثار جان این عزیزان در میان برف و سرمای شدید بودم و دیدم که گوئی کوهی از ایمانند و آنهمه مشکلات کاهی است در مقابل عزم آهنینشان و یاد خدا آرام بخش دلهاشان و با ندای لااله الاالله محمد رسول‌ا... نابودی آمریکا و نوکر سرسپرده‌اش صدام و برقراری جمهوری اسلامی در عراق را نوید می‌دادند خداوند سایه آن امام رئوف و مهربان را بر سر امت مستدام بدارد.

زندانیان فریب خورده گروهکها از جبهه‌های جنوب بازدید کردند

اهواز- خبرگزاری جمهوری اسلامی بیش از یکصد تن از زندانیان نادم گروهکها از جبهه‌های استان و مواضع جبهه نیروهای اسلام در این منطقه بازدید کردند دادستان انقلاب اسلامی خوزستان ضمن اعلام این خبر به خبرگزاری جمهوری اسلامی افزود در اجرای فرامین امام امت دایر بر لزوم اتخاذ روشهای اسلامی در برخورد با زندانیان و فریب خوردگان به نخستین گروه از زندانیان فریب خورده در اهواز مرخصی یک هفته‌ای داده شده و برنامه‌های ارشادی نیز برای زندانیان در جهت هدایت و آشنایی آنان با تعالیم حیات بخش اسلام ادامه خواهد یافت.

دیدار گروهی از دانشجویان انجمن اسلامی کشورهای اروپائی ازجبهه‌های جنوب

آبادان- خبرنگارجمهوری اسلامی- علی پرپروز و دیروز گروهی از دانشجویان عضوانجمن اسلامی کشورهای اروپائی ازمناطق بمباران شده آبادان توسط مزدوران جنایت پیشه صدام بازدیدکردند. دراین بازدید یکی از دانشجویان پاکستانی گفت ما امروز جنایات صدام که خود را حامی خلق عرب میداند با بمباران منازل عشایر و عرب‌نشین مشاهده کردیم ولی صدام باید بداند که تمام مسلمانان جهان همگام با ایران برای آزادی قدس نبردخواهندکرد این گروه همچنین ازمناطق بازپس گرفته شده توسط رزمندگان اسلام درآبادان دیدن کردند.

اعلام موجودیت انجمن اسلامی شاهد (قهرود)

انجمن اسلامی شاهد (قهرود) برطبق اساسنامه تنظیمی ومصوب به پیروی از ولایت فقیه در جهت تحقق اهداف انقلاب اسلامی و ارتقاء بینش اسلامی جامعه در سه حوزه قهرود، کاشان وتهران تشکیل و ضمن پشتیبانی از کلیه نهادهای انقلابی اعلام موجودیت می‌نماید.

در خیابان کارگر تهران:

منافقین باپرتاب مواد منفجره به منزل یک پاسدار چندتن راشهیدومجروح کردند

سرویس خبری - بر اثر انفجار یک گونی حاوی مواد منفجره که شب گذشته توسط ٤ تروریست منافق بطرف منزل مسکونی یک پاسدار، واقع در خیابان کارگر، پرتاب شد، چند تن شهید و مجروح شدند.

بگزارش خبرنگار روزنامه جمهوری اسلامی حدود ساعت ۲۰/۱۰ دقیقه دیشب ٤ تروریست که سرنشینان یک اتومبیل بی‌امو سفید رنگ بودند یک گونی حاوی مواد منفجره را بطرف منزل مسکونی یکی از پاسداران کمیته منطقه ۹ بنام جعفر اسدی منش پرتاب میکنند که بر اثر انفجار آن حدود ۷ تن شهید و مجروح شدند.

گزارش خبرنگار ما حاکیست که شدت انفجار بحدی بود که اجساد قربانیان این حادثه تا چند متر آنطرف تر به خارج از منزل پرتاب شده بودند و اجساد برخی از آنان بشدت متلاشی شده بود و مامورین مشغول جمع آوری تکه های اجساد قربانیان حادثه بودند

براساس همین گزارش یکی از ساکنین محل به خبرنگار ما گفت: مادر منزل مشغول خوردن شام بودیم که ناگهان براثر انفجار، شیشه های خانه خرد شد که من بلافاصله به درب منزل رفتم که بعد از باز کردن در متوجه شدم که جنازه یکی از کشته شدگان بطوری که بشدت متلاشی شده بود در مقابل درب منزل قرار داشت.

برپایه همین گزارش یک مقام آگاه در ستاد مرکزی کمیته منطقه ۹ ضمن تائید این خبر به خبرنگار ما گفت: ۲۰ دقیقه قبل از انفجار شخصی به کمیته تلفن زد و اظهار داشت که یک اتومبیل بی‌امو سفید رنگ حامل ٤ سرنشین یک بسته را بداخل منزلی واقع در خیابان گارگر، خیابان ناهید پرتاب کرده و بلافاصله محل را ترک کردند، این مقام آگاه افزود:

بدنبال کسب این اطلاعات یک تن از برادران پاسدار بنام عبدا... اسدی منش به منطقه اعزام شد که متأسفانه براثر گونی حاوی مواد منفجره این برادر نیز شهید شد که تااین ساعت از تعداد شهدا و مجروحین اطلاع دقیقی در دست نیست ولی احتمال می‌رود که در این حادثه حدود ۷تن شهید و مجروح شده‌اند که در بین آنان دو برادر به نامهای جعفر اسدی منش مسئول مخابرات کمیته منطقه ۹، عبدا... اسدی منش و پاسدار دیگری بنام عباس قاسمی، ۱۶ساله که تازه حدود ۳روز بود در کمیته خدمت میکرد، دیده میشوند.

و از اسامی و تعداد سایر شهدا و مجروحین اطلاعی دردست نیست.

خبرنگار ما در پایان می‌افزاید جزئیات این حادثه از سوی مقامات انتظامی تحت بررسی می‌باشد.

تلفنهای نیازمندیهای جمهوری اسلامی
۳۱۲۹۲۹ - ۳۱۲۹۹۹

اخبار روز

رئیس ستاد گزارش جبهه‌ها را به اطلاع امام رساند.

لیمسارسرتیپ قاسملی ظهیرنژاد رئیس ستاد مشترک ارتش جمهوری اسلامی ایران صبح دیروز به حضورامام خمینی رهبر انقلاب و بنیانگذارجمهوری اسلامی ایران رسید و گزارشی ازآخرین تحولات جبهه‌های جنگ تحمیلی عراق علیه ایران را تقدیم ایشان کرد... همچنین دکترولایتی دیروز به حضور امام امت رسید و گزارش سفرخود به سوریه را به استحضار رهبرانقلاب رساند برپایه همین گزارش اعضای خانواده شهید محمدتقی بشارت نماینده مردم سمیرم درمجلس شورای اسلامی نیزدیروز به حضور رهبر انقلاب و بنیانگذارجمهوری اسلامی ایران رسیدند.

هشدار ارتش به سوء استفاده کنندگان از لباس مقدس سربازی

اداره سیاسی ایدئولوژیک ارتش جمهوری اسلامی ایران با صدور اطلاعیه‌ای در رابطه با اخاذی عده‌ای فرصت طلب در لباس سربازی به مردم مسلمان و انقلابی ایران هشدار داد.

در رابطه با اخاذی عده‌ای افراد سودجو در لباس مقدس سربازی از مردم مسلمان و متعهد اداره سیاسی ایدئولوژیک ارتش جمهوری اسلامی ایران اطلاعیه‌ای باین شرح دراختیار خبرگزاری جمهوری اسلامی قرار داد.

بسمه تعالی

اخیرا مشاهده شده است- عده‌ای سودجو و فرصت طلب در لباس سربازی هنگام اقامه نماز جماعت به مساجد مراجعه و با اظهار این مطلب که به مرخصی آمده‌ام و پولم تمام شده است- با سوءاستفاده از احساسات پاک و بی‌شائبه مردم، مبادرت به اخاذی می‌نمایند و با توجه به اینکه این گونه اعمال سزورانه لطمه‌ای شدید و جبران ناپذیر به شرافت سربازی وارد می‌سازد.

از مردم قهرمان و شهیدپرور ایران، انتظار دارد با مشاهده اینگونه موارد- اینگونه افراد شیاد را دستگیر و سریعاً به مقامات صالحه تحویل دهند تا به سزای اعمال غیر اخلاقی و ننگین خود برسند.

شهردار تهران اعلام کرد:

کلیه انبارهای بزرگ به خارج از شهر منتقل میشود

سرویس خبری- روز گذشته شهردار تهران طی یک مصاحبه مطبوعاتی و رادیوتلویزیونی اعلام کرد که برنامه‌هایی در دست است تا هرچه سریعتر کلیه انبارهای بزرگ عمومی و خصوصی از مرکز به خارج از شهر انتقال یابند.

آقای شهردار در ابتدا در رابطه با اجرای ضرورت برنامه‌های جدی و قطعی گفت که شهرداری برای ادامه حیاتش سعی کرده که برنامه‌های صحیح و جدیدی ارائه دهد که اولین برنامه آن بشرح زیر میباشد:

۱- جلوگیری جدی‌و قطعی از رشد و توسعه بی رویه شهر تهران میباشد و ما برای انجام این طرح با مشکلات و دوگانگی‌هایی مواجه شده‌ایم که همه ناشی از سیاستهای استعماری و غربی گذشته است وهمانطور که می‌بینیم ازنظر بافت شهری دوگانگی بارزی وجود دارد یعنی در کنار ساختمانهای کوچک و چند طبقه آپارتمانهای لانه زنبوری چندین طبقه سر به آسمان کشیده وجود دارد و یک ناهماهنگی به چشم میخورد که میخواهیم با این طرح این مسئله را ازبین ببریم و درضمن امروز تمام مراکز تجاری و اقتصادی در تهران مجتمع شده و محل کار مردم با محل سکونت آنها فاصله زیادی گرفته واین امر منجر شده است که راههای طویل و پرگراهیایی احداث شود و برای انتقال مردم از محل کار به محل سکونت یک سیستم حمل و نقل به مشکلات اضافه شده و بر مشکلات دیگر افزوده شده است. همچنین ما قصد داریم از مهاجرت نیروها و امکانات از خارج به داخل شهر جلوگیری نمائیم. شهردار تهران در مورد امر خانه‌سازی گفت در گذشته امر خانه‌سازی بطور بی‌قید و بندی انجام میگرفت و هرکس به هرنحو که دلش میخواست خانه میساخت، یک خانواده پنج نفر ممکن بود یک خانه را با ۱۰۰۰ متر مربع به خودش اختصاص دهد و ما با طرح جدیدی که داریم میخواهیم یک سری برنامه‌های معقول و معیارهای مشخص تعیین کنیم و از این امر جلوگیری کنیم.

سپس آقای دلجو در مورد جایگزین ساختن ضوابط و مقررات اسلامی در چارچوب قانون اساسی بجای قوانین و مقررات موجود اضافه کرد که در گذشته باین امر توجهای نشده و امکانات بطور عادلانه توزیع نشده است ما سعی خواهیم کرد که کلیه امکانات ساختمانی در سطح کشور به طور عادلانه توزیع شود بخصوص در شرایط فعلی که ما نقاط محروم را می‌شناسیم و پس از جنگ مناطق جنگزده در اولویت قرار دارد و پس از آن زلزله زده و باید مورد رسیدگی و توجه بیشتر قرار گیرند.

پس بنابر این قطعاً برنامه‌ریزی مسکن بایستی با کل نیازها منطبق باشد و شیوه‌های ظالمانه طاغوت که امکانات بیشتر در تهران متمرکز میشد از بین برود.

وی در مورد طرح کمربندی فضای سبز تهران که از فرودگاه مهرآباد شروع و پس از عبور از حوالی بهشت زهرا بطرف کوههای بی‌بی‌شهربانو منتهی می‌شود گفت: مقداری از این طرح که در زمان نخست وزیری شهید رجائی به تصویب رسیده است اجرا شده که البته مشکلاتی در ادامه اجرا این طرح بوجود آمده است ولی بهر حال این طرح بطول ۵۲ کیلومتر و عرض یک کیلومتر بمنظور تلطیف هوای جنوب شهر، استفاده از آبهای سطحی، جلوگیری از گسترش بی رویه شهر و بالاخره جلوگیری از گرد وخاک ناشی از وزش بادها در این مناطق اجرا خواهد شد.

سرپرست شهرداری تهران در مورد تامین منابع درآمد شهرداری به منظور رسیدن به خودکفائی این دستگاه گفت خود کفائی شهرداری باید از طریق بالا رفتن درآمدها و کاهش هزینه ها صورت گیرد که در زمینه افزایش درآمد شهرداری میزان در آمد کسبه و پیشه وران که از سال ۱۳۴۷ فقط سالی یکصد ریال بعنوان عوارض پرداخت می‌کردند.

مورد بررسی قرار خواهد گرفت و میزان عادلانه عوارض از آنان دریافت می‌گردد وی در زمینه سایر منابع درآمد گفت: برخی سودجو با انجام تخلفات ساختمانی میلیونها تومان بنفع خود استفاده می‌کردند که در کمیسیونهای ماده صد، زیر یکصد هزار تومان از آنان جریمه دریافت می‌شد که این موضوع نیز تحت بررسی است و دیگر اینکه ترتیبی داده خواهد شد تا عوارضهای معوقه دیگر شهرداری وصول گردد و منابع جدید نیز در حال مطالعه می‌باشد وی در پایان در مورد گورستانها گفت ما اخیرا به این مسئله توجه زیادی کردیم چون گورستان بهشت زهرا در قسمت منتهی الیه جنوب قرار دارد این مسئله مورد بررسی است که بتوانیم در زمینهای مناسب با توجه به شرایط بهداشتی و محیط زیست قبرستانهایی احداث کنیم.

سخنان امام خمینی بزبان عربی منتشرشد

روابط عمومی وزارت ارشاد اسلامی درتماسی با خبرگزاری جمهوری اسلامی اطلاع داد. درآستانه میلاد مسعود پیامبر عظیم‌الشان اسلام(ص) وبمناسبت هفته وحدت از سوی این وزارتخانه حروفای ازسخنان امام خمینی بزبان عربی تحت عنوان نداآت الامام الخمینی «حول وحدت المسلمین» درده هزارنسخه چاپ و منتشرشد. براساس این گزارش کتاب «ای اینچنین‌بود برادر» ازدکتر علی شریعتی بزبان آلمانی ترجمه و در ۱۰هزارنسخه انتشاریافت.

مراکز ناشنوایان مورد بازدید مسئولان سازمان بهزیستی قرار گرفت

سرویس خبری- سخنگوی روابط عمومی سازمان بهزیستی کشور در تماس با سرویس خبری اعلام کرد دکتر پاریگر روش معاونت توانبخشی سازمان بهزیستی کشور طی بازدیدی از دو مرکز ناشنوایان بنامهای مرکز آموزش فنی وحرفه ای ناشنوایان واقع در خیابان یوسف آباد و اندرزگاه مادر مرکز ناشنوایان واقع در خیابان فلسطین دستور العملهای لازم را در مورد چگونگی آموزش و کوشش جهت پیشبرد کارهای تولیدی مراکز فوق صادر کرد.

لباس پرسنل شهربانی تغییر خواهد کرد

سرویس خبری- بزودی لباس پرسنل شهربانی جمهوری اسلامی ایران تغییر خواهد کرد و به همین منظور طرحهایی نیز ارائه شده است.

به گزارش خبرنگار سرویس خبری «جمهوری اسلامی» در این رابطه ٦طرح تهیه و به پرسنل شهربانی ارائه شده است تا با استفاده از نظرات آنان لباس اصلی تهیه و تصویب شود. طرحهای پیش نهادی فاقد کراوات بوده و در دو نوع خلاصه میشود. که در یکی از طرحها از لباس یقه سه سانتی در زیر لباس فرم استفاده شده است و طرح دیگر بدون پیراهن و لباس فرم یقه بسته است.

هفته وحدت در دهلی نوبرگزار می‌شود

روابط عمومی اتحادیه انجمن‌های اسلامی دانشجویان ایرانی مقیم هند در تماس باخبرگزاری جمهوری اسلامی مرکز قم اعلام کرد- بمنظور گرامیداشت هفته وحدت از سوی این اتحادیه از شنبه آینده مراسم خاصی در شهر دهلی برپا خواهد شد و به همین منظور میهمانانی از کشورهای پاکستان- بنگلادش- هند مالزی و فیلیپین نیز دعوت شده‌اند براساس این گزارش به منظور هماهنگ کردن فعالیتهای فرهنگی کلیه انجمن‌های اسلامی دانشجویان ایرانی در هند- سمینار سه روزه‌ای از روز پنجشنبه ۶۰/۱۰/۱۰ در شهر جبل پور با شرکت کلیه اعضا اتحادیه تشکیل شد.

۹ نفر در جریان آتش سوزی و در زیر آوار کشته شدند

سرویس خبری- سخنگوی روابط عمومی شهرداری تهران به خبرنگار سرویس خبری جمهوری اسلامی گفت که تنها در آذرماه گذشته ٦ نفر در جریان آتش سوزی‌های شهری و ۳ نفر بر اثر ریزش آوار جان خود را از دست داده اند.

بگفته این سخنگو ماموران سازمان آتش نشانی و خدمات ایمنی در طول یکماه گذشته ۲۷٦ فقره آتش سوزی شهری را مهار کرده اند و ۱۸ نفر نیز از حوادث مختلف نجات یافته اند.

سمینار روسای ادارات سیاسی ایدئولوژیک ژاندارمری امروز آغاز بکار میکند

سرویس خبری- ساعت ۷ صبح امروز سمینار دوایر سیاسی ایدئولوژیک ژاندارمری جمهوری اسلامی ایران کارخود را آغاز خواهد کرد.

بنابرهمین گزارش این سمینار در محل پادگان ونک برگذار خواهد شد و طی آن پاره‌ای از مسائل مورد بحث و تبادل نظر قرار خواهد گرفت.

سینماهای کشور امروز تعطیل است

بمناسبت شهادت امام حسن عسکری (ع) کلیه سینماهای کشور تعطیل خواهد بود. روابط عمومی وزارت فرهنگ وآموزش عالی در تماسی با خبرگزاری جمهوری اسلامی اطلاع داد: کلیه سینماهای کشور که از ساعت ۲ بعدازظهر دیروز ۱۳ دی ماه، تعطیل شده بود همچنان تا ۸ صبح روز سه‌شنبه ۱۵ دیماه جاری (فردا) بعلت تقارن با شهادت امام حسن عسکری (ع) تعطیل خواهد بود.

اعضای هیئت نمایندگی تبلیغی ایران در۹کشور تعیین شدند

از سوی‌وزیرارشاد اسلامی ۱۲نفر ازاعضای هیات نمایندگی تبلیغی فرهنگی ایران در۹کشور خارجی انتخاب شدند.

روابط عمومی وزارت ارشاد اسلامی درتماسی با خبرگزاری جمهوری اسلامی اسامی افرادی که از سوی وزیرارشاد اسلامی جهت عضویت درهیات نمایندگی تبلیغی فرهنگی ایران درچند کشورخارجی منصوب شده‌اند رابدین ترتیب اعلام کرد.

۱و۲و۳- سیدحسین معنوی، حسین علی انتظاری، یوسف علی شکری به سمت اعضای هیأت نمایندگی تبلیغی فرهنگ ایران درپاکستان.

٤- محمدرضامدرسی به سمت عضو هیات نمایندگی تبلیغی فرهنگی ایران درسودان

۵- مسلم صاحبی به سمت عضو هیات نمایندگی تبلیغی فرهنگی ایران درامارات عربی متحده

٦- عبدالحسین هراتی به سمت عضو هیات نمایندگی تبلیغی فرهنگی ایران دربنگلادش

۷و۸- محمودتقی‌زاده داودی و علی‌اکبر رشاد صادقی به سمت اعضای هیأت نمایندگی تبلیغی فرهنگی ایران درهند

۹- مصطفی رفیع به سمت عضوهیات نمایندگی تبلیغی فرهنگی ایران درپاکستان

۱۰- محمدبحرینی عروی به سمت عضو هیات نمایندگی تبلیغی فرهنگی ایران درالجزایر

۱۱-مصطفی مرسلی به سمت عضو هیات نمایندگی تبلیغی فرهنگی ایران درترکیه

۱۲- محموددریاب به سمت عضو هیات نمایندگی تبلیغی فرهنگی ایران درلبنان

فرمانده سپاه باند اغفال دختران چهارشنبه در مسجد کشف و رهبر آن امام خمینی سخنرانی بهلاکت رسید دارد

روابط عمومی کمیته امور صنفی مرکز اعلام کرد ساعت ۳ بعد از ظهر چهارشنبه ۶۰/۱۰/۱٦ در میدانگاه حزب اله(مسجد امام خمینی) برادر محسن رضائی فرمانده سپاه پاسداران انقلاب اسلامی سخنرانی خواهد کرد.

سرویس خبری- با هشیاری برادران پاسدار کمیته مستقر در کلانتری مرکز یک باند ٦ نفری که با استفاده از اسلحه گرم و سرد به زنان بیگناه تجاوز میکردند کشف و براثر تیراندازی متقابل یکنفر از اعضای باند بهلاکت رسید.

بگزارش خبرنگار ما ابتدا یکی از اعضای این باند در پی ربودن یک زن و در جریان یک سلسله تحقیقات وسیع بدام افتاد و سپس سایر اعضای آن که در خیابان ستارخان مجتمع بودند دستگیر شدند براساس همین گزارش یکی از همین افراد که گویا رهبری باند را نیز عهده دارد بود براثر تیراندازی متقابل با برادران پاسدار بهلاکت رسید. بدنبال کشف و متلاشی شدن این باند پرونده ای در این مورد تنظیم شد و کلیه دستگیر شدگان همراه این پرونده به مقامات صالحه تحویل گردید.

دوبدل فروش دستگیر شدند

سرویس خبری- توسط ماموران شعبه ۱۵ اداره آگاهی ته

در لهستان قیمت ارزاق عمومی ٤ برابر شد

• بیش از ۸۱ تن از مقامات شهرداریهای لهستان برکنار شدند

اسوشیتد پرس گزارش میدهد رژیم نظامی لهستان بود تن از مقامهای شهرداریها وفرمانداریها رااز کار برکنار کرد.

رادیو ملی لهستان گفت این مقامها درنخستین هفته اعلام حکومت نظامی برکنار شدند. رادیو ورشو گفت تاکنون پنج فرماندار ایالتی دو معاون فرماندار دو شهردار و ۸۱ مقام شهرداریها در ۳٤ ایالت لهستان از کاربرکنار شده‌اند.

دراین حال یک منبع عالیرتبهٔ حزب کمونیست **گفت لهستان بوسیلهٔ گروهی از ژنرالها و رهبران عالیرتبهٔ** حزب که اغلب **با یکدیگر** ملاقات میکنند اداره میشود و همهٔ تصمیمات بوسیلهٔ همین گروه اتخاذ میشود وی گفت این گروه شامل ژنرال یاروزلسکی رهبر حزب و نخست وزیر ژنرال فلوریان شوبکی معاون وی کازیمیر بارجیکو فسکی عضو دفتر سیاسی استفان اولشو فسکی عضو دفتر سیاسی و مچیلا وراکوفسکی معاون نخست وزیر است.

رادیو ورشو دریک گزارش که صدای آن دروین شنیده شد تائید کرد مقامات لهستان در تهیه وتدارک افزایش قیمتهای چند قلم از مواد غذائی از جمله کره شکر، گوشت تامیزان ٤۰۰ درصد هستند، این افزایش قیمتها دغال سنگ را هم دربر میگیرد.

این طرحها دیروز طی یک کنفرانس مطبوعاتی درمقر دولت دورشو اعلام شد. وزیر کمیسیون قیمتهای لهستان دررادیو ورشو گفت که طرحهای افزایش قیمت مورد بحث قرار خواهد گرفت. وی اضافه کرد به افراد فقیر و مسن بنحوی کمک خواهد شد.

همچنین بنا بگزارش رادیو ورشو طی هفتهٔ اول حکومت نظامی پنج تن از فرمانداران لهستانی اخراج شدند.

این رادیو گزارش داد کمیتههای نظامی درایالتها تقاضاهای سختگیرانه‌ای از مقامات رسمی محلی داشتند ولی بعضی از آنها که درشرایط عادی بخوبی کار می کردند موفق به انجام وظایف جدید بدنبال اعلام حکومت نظامی نشدند.

از سوی دیگر بگزارش خبرگزاری فرانسه از ورشو مقامات نظامی لهستانی تصمیمات مهمی را در امور اقتصادی به اجرا در آورده‌اند. بگزارش یک روزنامه چاپ یوگسلاوی نرخ برابری رسمی پول لهستان نسبت به دلار ۲/۵ برابر کاهش یافته است. وجهت مایحتاج اولیه به نحو چشمگیری افزایش یافته است. قیمت برخی مواد از ۱۵ ژانویه ۳ تا ٤ برابر شده است. ناظران معتقدند یکی از مشکل ترین مراحل استقرار رژیم نظامی در لهستان حل مسائل اقتصادی است. از سوی دیگر معاون وزارت امور خارجه آمریکا دیروز ادعا کرد نظرات آمریکا و متحدان اروپائی این کشور درباره اقدامات اقتصادی علیه حکومت نظامی در لهستان رفته‌رفته نزدیک میشود. گزارشاتی که توسط رسانه‌های جمعی لهستان در مورد بکار افتادن مجدد تمامی کارخانه‌ها تردید آمیز است. تریبونا لودو ارگان حزب کمونیست لهستان در مقاله‌ای اظهار امیدواری کرده است که در سرگیری فعالیت کارخانه‌ها شرایط حل بحران این کشور را فراهم آورد. از طرف دیگر رادیو ورشو از جو انفعال که در برخی کارخانه‌ها حاکم است انتقاد کرده است. اتحادیهٔ همبستگی از کارگران خواسته است تا حد امکان در مقابل دستورات انفعال به خرج دهند. رقم محکوم شدگان به حبس‌های ۳ تا ۷ سال از سوی دیگر همچنان روبه افزایش است

علیرغم الحاق جولان به سرزمین‌های اشغالی:

عربستان آماده برسمیت شناختن اسرائیل شد

• شاهزاده سعود الفیصل گفت تغییر عظیمی درموضع اعراب نسبت به اسرائیل بوجود آمده است!

• عربستان ازآمریکا استدعا کرد که سیاست خود را تغییر دهد.

• آمریکا به اسرائیل اطمینان داد که قطعنامه‌های مخالف رژیم صهیونیستی راوتو می کند

خبرگزاری رویتر از نیویورک گزارش داد شاهزاده سعود الفیصل وزیر خارجه پادشاهی عربستان درمصاحبه‌ای باروزنامهٔ نیویورک تایمز گفت کشورش آماده است تادر صورتیکه رژیم اشغالگر قدس سرزمینهای اشغالی اعراب راباز پس داده وحقوق فلسطینی هارا برسمیت بشناسد رژیم اشغالگر قدس را برسمیت بشناسد.

این روزنامه نوشت این اولین باری است که مقامات عربستان صریحا گفته‌اند اشاره درطرح صلح عربستان به تائید حق کشورهای منطقه برای زندگی درصلح شامل رژیم اشغالگر بوده و تلویحاً شناسائی موجودیت آنرادربردارد ازوزیر خارجه پادشاهی عربستان سئوال شد چرا درحالیکه کشورهای عربی و فلسطین صریحا عدم تمایل خود به شناسائی رژیم اشغالگر قدس راابراز میدارند رژیم اشغالگر قدس باید خطر بازپس دادن سرزمینهای اشغالی راپبذیرد.

وی پاسخ داد کشورهای عرب قبلاً درسال ۱۹٤۸ نیز رژیم اشغالگر قدس را برسمیت نشناخته بودند. ولی تغییر عظیمی در جهت قبول این وضع از سوی کشورهای عرب رخ داده است! شاهزاده سعود الفیصل گفت طرح هشت ماده‌ای فهد علیرغم اختلاف عمیق برسر آن درکنفرانس فاس هنوز کاملاً شکست نخورده است!

نیویورک تایمز به نقل از سعود الفیصل نوشت وی امیدواراست که رهبران عرب ظرف ۳ یا ٤ ماه آینده با یکدیگر ملاقات کرده و این ملاقات به اتخاذ موضع مشترک اعراب براساس احیای این طرح منجر شود.

سعود الفیصل گفت وی از آمریکائیها استدعا می کند سیاست کنونی خاورمیانه‌ای خود رامورد بررسی مجدد قرار دهند. زیرا سیاست کنونی آنها موضع سخت گیرانهٔ رژیم اشغالگر قدس دراین مذاکرات راتشویق می کند.

وی افزود برای آمریکا مهم است که دریابد عربستان خواهان صلح با اسرائیل هستند.

اظهارات وزیر خارجهٔ عربستان درزمانی صورت میگیرد که اسرائیل باالحاق جولان به سرزمین‌های اشغالی توسعه طلبی خود را آشکارا بنمایش گذارده ووزیر دفاع رژیم صهیونیستی صریحاً اعلام کرده است سیاست اسرائیل برمبنای اشغال سرزمین‌های عربی و الحاق آنها بخاک این کشور استواراست.

آمریکا قطعنامه‌های مخالف اسرائیل راوتو می کند

در این میان خبرگزاری کویت از کویت گزارش داد آمریکا به رژیم صهیونیستی اطمینان داده است که هر قطعنامه‌ای که شورای امنیت سازمان ملل به منظور تحریم این رژیم بتصویب برساند با مخالفت جدی آمریکا روبرو خواهد شد.

رادیوی رژیم صهیونیستی دیروز ضمن اعلام این مطلب اظهارداشت محافل سیاسی اسرائیل معتقدند که آمریکا با استفاده از حق وتو درشورای امنیت سازمان ملل از تحریم شدن اسرائیل ممانعت بعمل خواهد آورد.

باید خاطرنشان ساخت که باردیگر ماهیت پوشالی اخطارها وابراز نگرانیها و سیاست بازیهای آمریکا ورژیم اشغالگر قدس برای همگان روشن میگردد و علیرغم همهٔ صحنه سازیهای آمریکا که در پی انضمام بلندیهای جولان به قدس اشغالی صورت گرفت و ظاهراً به تعلیق پیمان استراتژیک بین آنها انجامید شیطان بزرگ عملاً ازتجاوز آشکار رژیم صهیونیستی جانبداری میکند. ناظران گفتند موضع ذلت بار و اسارت آمیز عربستان در برابر آمریکا باعث شده است که آمریکا ضمن بهره‌گیری از منابع نفتی کشورهای عربی، وقیحانه از جنایات رژیم صهیونیستی دفاع کند زیرا میداند مقامات ریاض نسبت به آیندهٔ خود بیش از هرچیز دیگری تردید دارند و مایل نیستند بخاطر مسئله فلسطین اشغالی آمریکا رااز خود برنجانند

رئیس جمهوری سوریه از لیبی و الجزایر دیدار میکند

خبرگزاری کویت از دوحه گزارش داد روزنامه الرای چاپ دوحه نوشت حافظ اسد رئیس جمهور سوریه در ادامه دیدارهایش از کشورهای عربی اوائل هفته آینده از لیبی و الجزایر نیز دیدار خواهد کرد.

روزنامه الرای بنقل از منابع سوری افزود سفرهای حافظ اسد به کشورهای عربی منطقه همزمان با تشکیل جلسه شورای امنیت سازمان ملل انجام میگیرد. جلسه شورای امنیت در پانزدهم دیماه جاری برای بحث پیرامون انضمام بلندیهای جولان به قدس اشغالشده تشکیل خواهد شد لازم به یادآوریست که ماه گذشته رئیس جمهور سوریه در سفر خود به خلیج فارس و شبه جزیره عربستان از کشورهای پادشاهی عربستان، قطر، کویت، بحرین و امارات عربی متحده و دو یمن دیدن کرد.

هر ماه یک میلیون نفر به جمعیت هند افزوده میشود

خبرگزاری فرانسه از دهلی نو: ایندیرا گاندی نخست وزیر هند بهنگام گشایش کنگره علوم دینی در بنگلور هند گفت هر ماه یک میلیون نفر کودک در هند متولد میشوند و تنها کاربرد علم است که میتواند مشکل جمعیت را دراین کشور حل کند. خانم گاندی افزود سیستم سیاسی هند باید روش حمایت تشویق و استفاده صحیح از علوم را بهبود بخشد. خانم گاندی خاطرنشان کرد که در سال ۱۹۸۰ سرشماری ده ساله نشان داد که جمعیت هند در دهه ۱۹۷۰-۱۳٦ میلیون نفر افزایش یافته بود که این رقم بیش از مجموع جمعیت فرانسه و دو آلمان است. وی افزود: علاوه بر جمعیت زیاد ما همچنین مجبوریم یک پنجم حیوانات اهلی دنیا را نگاهداری کنیم. خانم گاندی هشدار داد که تقاضا برای کار، مواد غذائی و فرصتهای بیشتر در سالهای آینده در هند بیشتر خواهد شد.

حمله موشکی بیک کشتی حامل نفت عراق

خبرگزاری آسوشیتدپرس از بیروت گزارش داد رادیو دولتی لبنان (شنبه شب) اعلام کردیک کشتی نفت کش لبنانی که در بندر طرابلس در شمال لبنان مشغول بارگیری نفت خام عراق بود مورد حمله موشکی قرار گرفت. رادیو لبنان اضافه کرد که نفت کش مذکور توانست خود را از شعاع عملیات موشک دور سازد و معلوم نشده تاچه اندازه آسیب دیده است.

رادیو دولتی لبنان از ذکر نام وظرفیت این کشتی که نفت خام عراق را از بندر لبنانی طرابلس برای یک پالایشگاه در جنوب حمل می‌کرده است خودداری نمود.

نیروهای صهیونیستی درسرزمینهای اشغالی بسرکوبی اعراب ادامه میدهند

خبرگزاری سوریه از دمشق گزارش داد دانشگاه تل آویو دیروز صحنه درگیریهای شدید بین دانشجویان عرب فلسطینی و دانشجویان صهیونیستی بود. رادیو رژیم صهیونیستی ضمن اعلام این خبر بنقل از روزنامه صهیونیستی ها ارتص افزود: بر اثر درگیری واعمال خشونت، ناآرامی در این دانشگاه حکمفرماست.

روزنامه‌صهیونیستی‌هاارتص در خاتمه خواستار اخراج دانشجویان عرب فلسطینی و هواداران سازمان آزادیبخش فلسطین از این دانشگاه شد همچنین به منظور اعتراض به اعمال سرکوبگرانه رژیم صهیونیستی دانش آموزان شهر رفح واقع در نوار غزه لاستیک اتومبیلها را به آتش کشیدند و سربازان صهیونیست را با سنگ مورد حمله قرار دادند. رادیو رژیم صهیونیستی ضمن اعلام این خبر افزود نیروهای نظامی صهیونیستی دانش آموزان را که درچهار راههای بزرگ شهرراه بندان ایجاد کرده بودند با توسل به خشونت متفرق کردند از سوی دیگر خبرگزاری لیبی از بیت المقدس گزارش داد مقامات رژیم صهیونیستی سه مقام فلسطینی ساکن شرق بیت المقدس را بمدت ٦ ماه در خانه‌هایشان تحت نظر قراردادند. بازداشت دبیر اتحادیه مهندسین فلسطینی و دبیر کمیته آگاهی ملی و دبیر اتحادیه وکلا یکی از اقدامهای سرکوب گرانه رژیم صهیونیستی است که برای مقابله با نیروهای فلسطینی در داخل سرزمینهای اشغالی صورت میگیرد در بلندیهای جولان نیز نیروهای اشغالگر صهیونیست در شهر مجدل شمس واقع در بلندیهای جولان مقررات منع عبور و مرور را بمورد اجرا گذاردند.

ایتان رئیس ستاد ارتش رژیم صهیونیستی تاکید کرد مقررات ممنوعیت رفت و آمد در این شهر برای مقابله با عملیات چریکی بر قرار شده است.

سرمای شدید در انگلیس تاکنون ۱۲٦۰۰ نفر را کشته است

خبرگزاری لیبی از لندن گزارش داد روزنامه انگلیسی تایمز بنقل از منابع پزشکی قانونی نوشت: سرمای شدید تاکنون ۱۲٦۰۰ نفر در این کشور به هلاکت رسانیده است به این ترتیب از آغاز برودت شدید در انگلیس روزانه بطور متوسط ٦۰۰ نفر جان خود را از دست داده‌اند لازم به یادآوریست که‌موج سرمای شدید که از دسامبر گذشته انگلیس را فرا گرفت شدیدترین سرمای این کشور طی سی سال اخیر است.

در پی کودتا در غنا احزاب- مجلس وقانون اساسی این کشور منحل شد

خبرگزاری آسوشیتدپرس از آبیجان: بدنبال کودتای غنا ستوان جری رولینگز احزاب‌مجلس وقانون اساسی این کشور را منحل اعلام کرد.

این افسر ۳٤ ساله نیروی هوائی در یک بیانیه ۵ دقیقه‌ای که توسط رادیو غنا پخش شد گفت: وقت آن رسیده که غنا به روشی واقعاً دمکراتیک بازسازی شود.

وی اعلام کرد رئیس جمهور- وزراء وتمامی معاونینشان اخراج وشورای دولتی که مسئولیت امور اجتماعی را به عهده داشت منحل شده اند

وی نامی از رژیمی که در این کشور برروی کار خواهد آمد ذکری به میان نیاورد. اما گفت: غنا به هیچ کدام از قطبهای قدرت نمی‌پیوندد! وی افزود که رژیم جدید تمامی قرار دادهای بین‌المللی را رعایت خواهد کرد.

از سوی دیگر رادیو غنا اعلام کرد که مقررات منع رفت وآمد همچنان اجراء خواهد شد.

جنگ مابامتجاوز تامحو کامل آثار.....

بقیه از صفحه۱۲

● مذاکرات با مقامات سوریه درزمینه مسائل اقتصادی

● گذشته از مذاکرات صرفا سیاسی، آیا مذاکراتی درزمینه‌اقتصادی با مقامات سوری داشته‌اید؟ البته چون هیاتی که همراه ما بودند یک هیات تقریبا سیاسی بود واز افراد متخصص و کاردان در مسائل اقتصادی درهیئت ما نبود، طبیعی است که چنین صحبتهائی نشود، ولی روابط اقتصادی بین ایران و کشور برادر سوریه بسیار مستحکم و در حد بسیار عالی است.

● دیدار با کشورهای مترقی منطقه

● بدنبال سفرتان به کشور برادر سوریه، آیا در نظر دارید که از سایر کشورهای پیشرو منطقه دیدار کنید؟ اگر چنین است از چه کشورهائی و در چه زمانی دیدار خواهید کرد؟

- سفر به شورهای مسلمان و غیر متعهد علی الخصوص کشورهای پیشرو از اولویت خاصی در برنامه ریزی ما در وزارت خارجه برخوردار است و طبیعی است که ازآن کشورها هم دیدار می‌کنیم، ازجمله کشور برادر و بسیار نزدیک و صمیمی ما لیبی که امیدواریم در اولین فرصت ممکن از این کشور دیدن بکنیم.

● چگونگی حمایت از مستضعفین جهان

● شما گفته‌اید که ایران قصد مداخله در امور داخلی کشورهای دیگر را ندارد و ضمنا گفته‌اید که از مردم محروم دنیا حمایت خواهید کرد، این دو مورد را چگونه توجیه می‌کنید و آیا تضادی در آنها وجود ندارد؟

تعبیری که از مداخله در امور داخلی دیگران در فرهنگ سیاسی دنیا مطرح است چیزی است و حمایت از مستضعفین و محرومین چیز دیگری ما به هیچ وجه قصد مداخله نظامی یا سیاسی در هیچ کشوری را نداریم، اما با گفتارمان و با فرهنگمان و با حمایتمان در مجامع بین‌المللی از خواسته‌های محرومین می‌توانیم دفاع بکنیم، بدون اینکه از این حمایت تعبیر به دخالت بشود.

● هدف از سفر حافظ اسد به ایران

● هدف از دعوت آقای حافظ اسد به ایران چیست؟ وآیا سران کشورهائی نظیر الجزائر و مقاومت فلسطین میتوانند به ایران سفرکنند؟

- دید وبازدید سران کشورهای دوست از یکدیگر امری طبیعی و مورد انتظار است ودعوت نمودن آقای حافظ اسد بعنوان رهبریکی از نزدیکترین کشورهای مسلمان منطقه به جمهوری اسلامی ایران امری طبیعی است واین امر هم درعرف بین‌المللی بسیار شایع و متداول است. برای تحکیم مودت بین دوکشور این دعوت از جانب جناب آقای خامنه‌ای رئیس جمهور محترم جمهوری اسلامی ایران بعمل آمده و آمدن سران کشورهائی نظیر الجزائر و مقاومت فلسطین و دیگر کشورهای دوست نظیر لیبی و غیره نه تنها به ایران اشکالی ندارد، بلکه ماازصمیم قلب از آنها استقبال میکنیم و میتوانند درهرزمانی که خواسته باشند به ایران بیایند. و علت دعوت حضوربنده درسوریه بود وبا توجه به ویژگی خاصی که کشور برادرسوریه دررابطه‌اش بارژیم اشغالگر قدس دارد و تنها کشور خط مقدم جبهه است که به هیچ وجه زیربارراه‌حلهای سازشکارانه نرفته، طبیعی است که این دعوت ازاولویت خاصی برخوردارباشد.

● موضوع های اصلی درملاقات با مقامات سوریه

● دردیدار اخیر خود با مقامات سوریه آیا پیمان وقرارداد جدیدی منعقد شده است؟

● بد هیچ وجه پیمان و قرارداد خاصی منعقد نشده واین سفر همانطورکه عرض کردم یک سفر دوستانه درجهت تحکیم مودت بود.

● موضوعهای اصلی دَرملاقات شما با رهبران سوریه چه مسائلی بوده است؟

- همانطور که بارها اعلام شده هدف اصلی تائید موضع سوریه در برابر رژیم اشغالگر قدس بوده و اینکه ما آمادگی ملت مسلمان ایران را برای کمک همه جانبه به برادران سوری درمواجهشان با رژیم اشغالگر قدس اعلام کردیم و در حقیقت ما رسول ملت مسلمان ایران برای ابلاغ آمادگی مردم ایران در مورد حمایت سرسختانه وکفر ستیز کشور برادر سوریه بودیم و در کنار آنها طبیعی است که کشورهای دوست و برادر مسائلی را که دارند با هم در میان بگذارندشرح پیروزیهای سپاه اسلام را گفتیم و تاکید برمواضع صلح آمیز سیاست خارجی جمهوری اسلامی با توجه به تحریکاتی که علیه ما در خلیج فارس و شبه جزیره عربستان اخیراً شده وما معتقدیم که سر نخ همه این تحریکات بدست آمریکاست و چندبار توسط مقامات مسئول جمهوری اسلام ایران تاکید شد که این تحریکات هیچ مبناء منطقی ندارد و چیزی جز غرض ورزیهای امپریالیزم برعلیه مواضع حق جمهوری اسلامی ایران نیست.

● شرایط ایران در مورد خاتمهٔ جنگ

● نخست وزیر اعلام کرده است که چنانچه آقای حافظ اسد مایل به میانجیگری میان عراق و ایران باشد ایشان را می‌پذیریم، در صورتیکه سه شرط ما مورد قبول واقع شود، اگر این سه شرط پذیرفته نشود، آیاجمهوری اسلامی ایران ایشان را نمی‌پذیرند؟

- ملت ایران ملت صلح طلبی است و علت جنگ ما با عراق، تجاوز رژیم صدام تکریتی به ایران است و ما ابتدا به ساکن به هیچ کشوری حمله نکرده و نمی‌کنیم ومتعدی رژیم عراق بوده و مادر حقیقت پاسخ تعدی به رژیم عراق را داده‌ایم واز ابتدای جنگ شرایطی داشتیم که هیچگاه از آن شرایط عدول نکرده‌ایم وهمچنان آن شرایط ثابت و پا برجا است.

هیاتهای مختلفی در رابطه با برقراری صلح بین ایران و عراق به این کشور مسافرت کرده‌اند، از جانب غیرمتعهدها، از جانب کشورهای اسلامی و ما همواره این شروط حقه خودمان را تاکید کرده ایم و طبیعی است که اگر آقای حافظ اسد هم یک روزی به ایران بیایند و بخواهند در این زمینه صحبت بکنند حرف ایشان را می شنویم، اما شرایط ما همان شرایطی است که از ابتدای جنگ اعلام شده و همچنان براین شرایط پای می فشریم و این خواسته فرد و یا افراد خاصی نیست این خواسته ملت ایران است که تا رفع کامل آثار تجاوز باید با کشور متعدی بجنگیم. باتوجه به شناختی که ما از مواضع برادرمان جناب آقای حافظ اسد داریم و باتوجه به تصریحاتی که در مذاکراتی که داشتیم ایشان نموده اند، ایشان هم این شرایط ما را صحیح و عادلانه میدانند.

● به بحث گذاشتن مجدد طرح فهد

● اخیراً زمزمه هائی بگوش میرسد که طرح شکست خورده فهد مجدداً به بحث گذارده شده، نظرتان در اینمورد چیست؟

- ما در مذاکراتی که با یکی از افراد سطح بالای سیاست سوریه داشتیم، موقعی که این مسئله را با ایشان مطرح کردیم، ایشان گفتند که آن طرح دیگر مرده و کار آن طرح تمام است. بنابراین مسئله طرح فهد و مسائلی از این قبیل مطرح نیست.

● مذاکرات با معاون جنبش امل

● مذاکرات شما با معاون جنبش امل لبنان در چه زمینه ای و نتیجه آن چه بوده است؟

- ما به جنبش امل بعنوان جنبش سیاسی، نظامی محرومین لبنان می نگریم و میدانیم که مبارزات سختی با صهیونیسم تابحال داشته اند و در جنوب لبنان فداکاریهای زیادی کرده اند و خونهای زیادی داده اند و جوانهای زیادی را در راه آزادی سرزمینهای اسلامی قربانی کرده اند سختانی که ما با آنها داشتیم نوعاً در زمینه مبارزه با صهیونیسم بود.

طی عملیاتی درمحلات فقیر نشین شیلی، ۱۵۰۰ نفر بازداشت شدند

خبرگزاری یوگسلاوی از بوینس آیرس گزارش داد ظرف چند روز گذشته ۱۵۰۰ نفر در شیلی دستگیر شده و در عین حال ۵۰ نفر از زندانیان سیاسی در اعتراض به مسموم کردن دو زندانی به اعتصاب کنندگان غذا پیوستند. این افراد در جریان عملیات مشترک پلیس، ارتش و نیروی دریائی در سانتیاگو دستگیر شدند.

مرکز این عملیات در محلات فقیر نشین پایتخت شیلی بود. نیروهای ارتشی این نواحی را محاصره کرده و افسران پلیس به جستجوی خانه به خانه پرداختند.

در عین حال گروه خانواده‌های زندانیان سیاسی شیلی گفتند اعتصاب غذا در زندانهای سانتیاگو وچند شهر عمده دیگر شیلی نیز دیده شده است.

این اعتصاب کنندگان غذا خواهان انتخاب یک قاضی ویژه برای تحقیق در مورد مسئولیت مقامات زندان عمومی سانتیاگو در رابطه با مسموم کردن ٦ نفر زندانی در دو هفته قبل هستند دو نفر از این زندانیان در اثر شدت مسمومیت در گذشتند.

آمریکا یک پایگاه شناسائی وارتباطی درخاک چین دایر کرده است

خبرگزاری فرانسه ازتوکیو گزارش داد یکروزنامه چاپ توکیو دیروز گزارش داد آمریکا تابستان گذشته یک پایگاه نظامی درچین برای مقاصد شناسائی وارتباطاتی ایجاد کرد. این روزنامه به نقل از اطلاعاتی که توسط دولت ژاپن بدست آمده نوشت: منابع دولت و وزارت ژاپن تائید کرده‌اند این پایگاه که نمونه آشکار همکاری نظامی آمریکا و چین است درنزدیکی «لوب نور» در« شین جیانگ» واقع درغرب چین ساخته شده است. این روزنامه افزود از قرار معلوم این پایگاه بطور عمد برای ارتباطات و عملیات شناسائی و تحت نظر قرارادادن فعالیتهای نظامی -منطقه ازقبیل آزمایشهای اتمی شوروی طرح ریزی شده است.

این منابع هم چنین فاش کردند آمریکا و چین بطور مخفیانه در مورد طرحی برای تبدیل دیپلمان به محل دائمی ناوگان هفتم آمریکا سرگرم انجام مذاکرات هستند.

رئیس مجلس:

سوریه، عراق را متجاوز میداند

حجتالاسلام والمسلمین هاشمی رفسنجانی رئیس مجلس شورای اسلامی و نماینده امام درشورایعالی دفاع درپایان جلسهٔ این شورا که درحضور رهبرانقلاب و بنیانگذار جمهوری اسلامی ایران تشکیل شده بود، طی گفتگوئی ضمن اظهارامیدواری برای یک پیروزی بزرگ دیگر رزمندگان اسلام درآینده نزدیک درمورد مسائل مطرح شده دراین جلسه گفت که درابتدای جلسه تیمسارظهیرنژاد گزارشی درمورد وضع جبهه‌ها و حملات پی درپی دوسه هفته قبل درگیلانغرب و برنامه‌های آینده و پیروزی بستان و فرارمزدوران بعثی درمنطقه شمال نیسان توضیحاتی داد.

وی درمورد آخرین خبرها از اوضاع جبهه‌هاگفت که ما روی این تصمیم که اگر ضرورت ایجاب کند واردخاک عراق خواهیم شد، ایستاده‌ایم و امیدواریم که درآینده هم خبرهائی داشته باشیم.

رئیس مجلس شورای اسلامی همچنین درموردسفر وزیر امورخارجه ایران به سوریه و مسئله میانجیگری آقای حافظ‌اسد که توسط رسانه‌های گروهی مطرح شده است، گفت که این مسئله واهی است و این تبلیغات امپریالیستی است که میخواهد ازاول پیش داوری روی این سفر کرده باشد تانتایج این سفرراناديده بگیرند. و درگزارش وزیرامورخارجه درمورد جنگ هیچ مسئله‌ای مطرح نشده و بیشتر مسائل مطرح شده درمورد تائید موضع سوریه درمقابل رژیم اشغالگر قدس و دررابطه باجولان و روابط فی‌مابین می‌باشد والبته این نکته بایدذکرشود که موضع سوریه درجنگ عراق با ایران هیچ تغییرنکرده و همان موضع اول است که عراق رامتجاوزمی‌داند و معتقداست که عراق با این جنگ نیروهای اسلامی و عربی راتحلیل می‌برد.

سفرای آمریکا در تل آویو وقاهره به واشنگتن فراخوانده شدند

خبرگزاری فرانسه از واشنگتن گزارش میدهد روز شنبه از واشنگتن کسب اطلاع شد که سفرای آمریکا در قاهره وتل‌آویو برای مشورت به واشنگتن فراخوانده شدند.

جوریب سخنگوی وزارت امور خارجه آمریکا تصریح کرد که این مشورت پیرامون روند صلح در خاورمیانه وبحث در زمینه استقلال فلسطین صورت خواهد گرفت. با این وجود منابع دیپلماتیک کاملا مطلع تاکید کردند که احضار سفرای آمریکا در قاهره و تل آویو با بحث آینده شورای امنیت در زمینه غصب بلندی‌های جولان توسط رژیم صهیونیستی در ارتباط است. یاد آور می‌شود شورای امنیت ضمن محکوم کردن الحاق بلندی‌های جولان به رژیم صهیونیستی طی قطعنامه‌ای اعلام کرد که فردا تشکیل جلسه داده و در صورت عدم تغییر عقیده رژیم صهیونیستی در موردبلندیهای جولان تحریم این رژیم را مورد بررسی قرار خواهد داد.

تلفنهای آگهیهای جمهوری اسلامی ۳۱۲۹۲۹- ۳۱۲۹۹۹

غرب دربحران

انفجار بمب دربیرمنگام

پلیس انگلیس اعلام کرد براثرانفجار یک بمب کوچک پنجره‌های یکدفتر دولتی درشهر بیرمنگام شکست وبمب دیگری درخارج شرکت ای- دی- سی که باشوهر مارگرت تاچر نخست وزیر انگلیس ارتباط دارد کشف شد. فردناشناسی طی یک تماس ادعا کرد که این بمبها توسط ملی گرایان ویلز کارگذاشته شده بود.

شرکت ای- دی- سی که شوهر تاچر به عنوان مشاورتجاری برای آن کار میکند اجرای پروژه‌ای رابرای ساختمان خانه‌های لوکس درویلز به عهده گرفته است. مارگرت تاچر درسال ۱۹۸۱ بااستفاده ازیادداشتهای رسمی دفتر نخست وزیری ازوزارت کشور خواست تابررسی پروژه شرکت ای- دی- سی راتسریع کنند. این اقدام به نارضایتی وسیع محلی انجامید.

بسمه تعالی

جمهوری اسلامی ایران

وزارت بازرگانی

مرکز تهیه و توزیع مواد پلاستیکی

بمنظورتحقق بخشیدن به اصل ٤٤قانون اساسی جمهوری اسلامی ایران، انواع لاستیکهای وارداتی این‌مرکزدراختیار- سازمانهای دولتی، نهادهای‌انقلابی شرکتهای‌تعاونی مربوطه باتائید ادارات کل‌بازرگانی‌یااستانداریها‌یافرمانداریها وبخشداریها طبق ضوابط قرارخواهدگرفت

روابط عمومی مرکزتهیه وتوزیع مواد پلاستیکی کریمخان زند، نبش خردمند شمالی شماره ۸۳

جمهوری اسلامی ایران

بسمه تعالی

وزارت معادن و ذوب فلزات

آگهی دعوت بهمکاری

وزارت معادن و فلزات جهت تامین کادر موردنیاز بهداری واحدهای تابعه خود براساس جدول زیر:

کادر موردنیاز بهداری	اصفهان	البرز شرقی	بافق	کرمان	البرز مرکزی
پزشک متخصص ارتوپدی	۱	-	-	-	-
پزشک متخصص جراحی اعصاب	۱	-	-	-	-
پزشک متخصص گوش و حلق‌وبینی	۱	-	-	-	-
پزشک متخصص پوست و امراض جلدی	۱	-	-	-	-
پزشک متخصص علوم آزمایشگاهی	۱	-	-	-	پاتولوژیست
پزشک عمومی	۲	۱	۱	۱	۱
دندانپزشک	۱	۱	۱	۱	۱
علوم آزمایشگاهی (تکنیسین)	-	-	-	۱	-
رادیولوژیست (زن)	۲	-	-	-	-
نرس لیسانسیه	۲	-	-	-	-
کمک داروساز	۱	-	-	-	-
ماما روستائی	-	-	۱	۲	-

- به تعدادی افراد متعهد و متخصص در رشته‌های مربوطه نیاز دارد. واجدین شرایط میتوانند برای آگاهی از شرایط استخدام و تکمیل مدارک در ساعات اداری به آدرس وزارت معادن و فلزات واقع در خیابان ولی عصر- بالاتر از میدان ولی عصر- روبروی سینما امپایر طبقه دهم برج شمالی اطاق ۱۰۰۱ هیئت گزینش مراجعه فرمایند.

تذکر: افراد بومی ارجحیت دارند.

وزارت معادن و فلزات
امور اطلاعات و روابط عمومی و ارشاد

اطلاعیه سازمان پژوهشهای علمی و صنعتی ایران

سازمان پژوهشهای علمی و صنعتی ایران بتشکیل کلاسهای تربیت بازرس فنی در زمینه:

۱-بازرس فنی عمومی ۱۸۰ ساعت(٦۰ ساعت تئوری، ۱۲۰ ساعت علمی).

۲-پرتونگاری صنعتی ۱۲۵ ساعت(۲۵ ساعت تئوری، ۱۰۰ ساعت عملی). اقدام کرده است. این کلاسها از تاریخ ٦۰/۱۰/۱۹ شروع خواهند شد. علاقمندان میتوانند برای اطلاع از شرایط شرکت در این کلاسها تا آخر وقت سه شنبه ٦۰/۱۰/۱۵ با تلفنهای ٦٤۰۳٤۹-۲-٦٤۰۰۷۱-۹۰-٦٤۳۳۸۹ داخلی ۳٤ تماس حاصل نمائید.

۲۷۲۵۵-م الف

فرصت ازدست می‌رود!

بقیه از صفحه اول

اما این قلم درمیان مبارکی‌های جنگ رحمتی ر می‌شناسد که درجوار اوبرکتهای دیگر همه ناچیزند، رحمتی که از دست دادن او پایان جنگ را حسرت انگیز می کند.

اگر ازاین رحمت چندان صحبت نشده است، این گناه نابخشودنی ماست. و اگر پس از اینهمه که گفته شد هنوز طبیعت افسوسی که پایان جنگ بهمراه خودیدک می کشد روشن نشده است، باز گناه ماست. زیرا قلم بدست ماست و ما از «فتح‌الفتوح» ها کمتر گفته‌ایم.

اگر پایان جنگ «حسرت روزبزرگ» را به یاد می آورد برای آنست که انسان نگران از دست رفتن روح ملکوتی حاکم بر جبهه‌ها وعرفانی است که تک تک هزاران هزارسنگر سربازان چله نشین را از شمالی ترین صفحه‌های پرخون غرب گرفته تا جنوبی‌ترین شنزارهای داغ خوزستان از خود سرشار کرده است. انسان از آن می ترسد که وقتی جنگ تمام شود عمراین فضای روحانی هم بپایان برسد وباز، هم ماچرا درعلفزارهاشود. انسان ازفراق این چهره‌های نورانی وازسپری شدن این لحظه‌های پرشکوه و این صحنه‌های عاشقانه می ترسد.

و انسان ازآن می ترسد که مهدی دیگر سراغ ما نیاید.

وبیش ازهمه اینها انسان می ترسد که مرغ سعادت پروازش رابرسرما تمام کند وما پری از بالش نچیده باشیم.

ما هنوز پس از سه سال وقتی از روزهای روحانی انقلاب یاد می‌کنیم، آه وافسوس می کشیم.

چه سخت است که ما بعد ازاین بیاد امروز خود بیافتیم وکوله بارحسرت برپشت خود راملامت کنیم که چرا درخانه نشستی و از آنهمه نعمت خود را محروم کردی.

آنها که تفنگ بردوش گرفته‌اند فردا برای زخم چنین فراغی چه بسا که مرحمی بیابند زیرا اگرچه مرغ پریده است اما هروقت پراورا بسوزانی پیش رویت حاضر می شود.

افسوس روزی ماست که دنیا زمین گیرمان کرده است وبرای وحشت خود از سعات بهانه تراشی‌ها می کنیم. افسوس روزی صاحب آین قلم است که به نشخوارگاه خویش و عده« چرای پس از پیروزی» می دهد.

لایحه بخشودگی ۹ درصد جریمه‌دیرکرد عوارض...

بقیه از صفحه۱۲

بودن این انقلاب و محتوای درونی این انقلاب چهره خود رانشان میدهد و لذا وقتی مایوس می شوند که درداخل مملکت حرکت مارا متوقف کنند یا مسیرش رادگرگون کنند چهره ملی گرائی رادراین ایجانشر بدهند وقتی از این حرکت مایوس شدند درفکر توطئه‌های تخریبی افتادند، انفجارها وترورها بوسیله مزدوران داخلی آغاریدن کرد. برادرانی که دراینجا برای یک پوستر اینچنین سیه چاک میدهند چرا اعمال این گروهکهای امریکائی را محکوم نمی کنند اگر یک پوستر احساسات اینها را اینچنین جریحه دار کرده آیا شهادت بشارتها و استکی‌ها اینهارا بهوش نمی آورد؟ آیا این عزیزانی که اینچنین حالمانه درراه انقلاب گام برمیدارند و جانشان رادرطبق اخلاص میگذارند وایثارگرانه به میدان میشتابند اینهارا بهوش نمی‌آورد که یکبار هم که شده است اعمال اینچنین گروهکهای وابسته را محکوم کنند؟

واقعیتهای جامعه

دردها فراوان است وفرصتها کم، اما مسائلی که امروز شاید جامعه مارا و قشر محروم ما را از انقلاب در دراز مدت بتواند دلسرد کند عدم توجه مسئولین است به موقعیت جامعه ما، الان مسئله مسکن مسئله حادی است. برادران وخواهران نماینده الان در این مملکت بعلت عدم صدور اجازه خرید و فروش، معامله انجام میشود ولی تنها روزی ۳۰ میلیون تومان به ضرر دولت است که مالیات نمی‌پردازند! اگر باورندارید من دست شما را بگیرم در این بنگاههای معاملات ملکی ببرم وشما ببینید چه پول‌های کلانی رد و بدل میشود وحقه‌های جدیدی که پولداران جامعه برای خودشان بکار میگیرند.

شما ببینید الان وزارت مسکن تاکنون چند اجازه نامه صادر کرده است فقط جلوی معاملات کوچک را که مردم متوسط می‌توانند برای خود آلونکی تهیه کنند را گرفتاند و الا پولدارها بلد هستند که چه بکنند، هزاران پیچ و خم قانونی را رعایت میکنند مسئله دیگری که حائز اهمیت است عدم امنیت شغلی است در وزارتخانه‌ها، مادر اینجا لایحه بازسازی را تصویب کردیم چرا اجرا نمیکنند؟ چرا بی‌قانونی وغیرقانونی کارمندان را منتقل، اخراج و بازخرید میکنند؟ اگر قرار است حاکمیت قانون برقرار شود چرا قانون مصوبه مجلس را اجرا نمیکنند؟ چرا آنچه را ما تصویب کردیم انجام نمی‌دهند؟ ولی سرخود هر کاری که می‌خواهند میکنند. مسئله دیگری که مورد توجه است مربوط به منطقه خودماست، در منطقه ماهیشت واگذاری زمین وداد گاههای انقلاب یک مقدار جنگلهای مخروبه را به کشاورزان دادند تا کشت کنند، اینها سرمایه گذاری کردند و کشت هم کردند امسال آمده‌اند به عنوان اجرای قانون گفته‌اند هیئت واگذاری زمین و دادگاههای انقلاب حق نداشته زمین واگذار کند، اینها در مملکت جنگلبانی است! و به دادگاه شکایت کردند اینها را وادار کرده‌اند که خسارت بپردازند و زمینها هم پس گرفته شود! ولی در جای دیگر فئودالهایی که فرار کرده بودند به وسیله رحم وشفقتی که در یک دوره زمانی شده بود برگشته‌اند، در جای دیگر فئودال فراری است ولی وکیلش آمده وشکایت کرده به دادگاه که زمین من را کشاورزان گرفته‌اند، طبق مقررات قانونی خشک سیستم حاکم گذشته این کشاورزان بدبخت را به محاکمه می‌کشانند. ما کی می‌خواهیم برای مستضعفین کار کنیم؟ کی می‌خواهیم برای توده‌های محروم کار کنیم؟ بنابراین من از برادران می‌خواهم بدنبال لوایحی که اسم یک سازمانی می‌خواهد عوض بشود نروند، آن لایحه‌ای که جامعه را عوض میکند و آن لایحه‌ای که توده‌های مستضعف جامعه را به انقلاب واین مجلس انقلابی امیدوار میکند تصویب کنیم.

● سخنان نماینده مردم تهران

آخرین سخنران پیش از دستور سید محمود دعائی نماینده مردم تهران ضمن قرائت شعری درتمجید از رزمندگان اسلام گفت: دراین فرهنگ برسه نکته تاکید دارم و درصورت مجال بیشتر به برخی نکات جنبی نیز اشارتی خواهیم داشت، نخست موفقیتهای معنوی و توانائیهای ایدئولوژیک انقلاب شکوهمند است دربرخورد با جبهه‌های متحد ضد انقلاب وپیروزی درشکستن طلسم باصلاح نیرومندترین وباتجربه‌ترین تشکیلات مسلح زیرزمینی است، این طلسم چگونه شکسته شد وپیروزی براین دژباچه نیروئی امکان پذیر گشت؟ آیا با یاری تکنیک و تاکتیکهای باصطلاح علمی و تجربه شده درسیستمهای امنیتی رایج وپیشرفته جهانی؟ هرگز! اشاره‌ای به گذشته نه چندان دوروبرایا می که سیاهی آن به کمتر کسی پوشیده است مارا به کارآیی وشیوه‌های باصطلاح علمی و تکنیکی رایج درجهان واقف میسازد، آنهم درایامی که مرزهای میهن ما کاملاً نفوذ ناپذیر بود واقلاً سه، چهارم نوارمرزی مارا همسایگانی تشکیل میدادند که هریک به نحوی مدافع و حامی و حتی عوامل و هم پیمانان امنیتی رژیم حاکم برمیهن ما بشمار میآمدند

● وحشت جانکاه

سازمانی جهنمی بنام ساواک برآمده از تجارب پنجاه ساله دودمان ننگین پهلوی و با پشتوانه دست آوردهای تجسسی و تعقیب و مراقبت سیا و موسا دوزیر نفوذ مستقیم آنان که درراسشان ریچارد هلمز درمرکز فرماندهی‌اش نشسته بود درقلع و قمع سازمانهای زیرزمینی و تشکیلات مخفی و مسلحانه میهن ما تا چه حد موفق بوده وما بامرزهای بازویی درویکر و با همسایگانی که هیچکدام یارای دیدن موفقیت ما و تاب تحمل استقلال و بی نیازی مارا ازخود و یا اربابان خود ندارند وخواب و آرامش چندین سالمشان را به وحشتی جانکاه بدل ساختیم که دیوانه ترین آنان به قیمت پاب و آتش کشیدن هرآنچه در چنته داشته به چاره جویی آمده موفق هستیم!

وی درقسمت دیگری از سخنانش گفت: مگر نه اینکه مغزی آموزده شده درآمریکا و اسرائیل و یاسین مغربی حافظ شاه بازپاسین برگوش همین سازمانهای باصطلاح پولادین حافظ شاه بازپاسین برگوش همین سازمانهای باصطلاح پولادین میخواند و بسوی غرب رهنمونشان میشود و ملقب به برادرمجاهد میشود؟ و کم نیستند امثال مغزی که برادرانه بارفیقانه درکنار بی وطنان سابقشان وهموطنان فعالیشان جای میگیرند و هم رزم و هم سرنوشت و هم آرمان میشوند همان بزرگ سرمایه‌داران وابسته‌ایکه رژیم شاه راتنها حامی و پشتوانه خویش میدانستند امروز چشم امید به موفقیت گروههای مسلحی دوخته‌اند که باصطلاح بی سروپاهای مزاحم کوچه و بازارراددرو میکنند همین بی سروپاهایی که یک شاخه مویشان بفرمایش امام عزیزمان برتمامی آن اشراف ارزش دارد تازه اگر قابل مقایسه باشد.

● بعد معنوی انقلاب

آری برادران و خواهران اینهمه درمقایسه فیزیکی و شرح موفقیتهای ظاهری انقلاب بود بعد معنوی آن منظور ماست رژیم شاه درتمام دوران موفقیتش و درتمامی زندانها وبازداشتگاههایش چند نفر را به آرمان شاهنشاهی و باصطلاح پهلویسم وآریالیسم معتقد ساخت؟ تکیه عمده من براین مقایسه مهم استواراست نه تنها درمقایسه بارژیم گذشته بلکه درمقایسه بارژیمهای موجود جهانی و درمقایسه باتمامی ادوارتاریخ دقت کنید بسیاری از شما شنوندگان ارجمند برزندانی کردن و زندانهای انقلاب ما خرده گرفتاید و بر زندانیان موجود رافتها و رحمتها و گذشتها طلب فرموده‌اید وقتی درکم و کیف زندانی درزندانیانی مقایسه ها و قضاوتها فرموده‌اید سئوالم این است که درکجای جهانی و درکدام دوره از ادوارتاریخ سراغ دارید رژیمی به زندانی سیاسیش مرخصی بدون غیبت داده باشد وزندانی بعد از فراغت ودید وبازدید مورد نیازش خود بزندان بازگردد؟ درکجای جهان سراغ دارید محکوم وصیت نامه بنویسد واز اعدامگر خود قول بگیرد که قبل از اعدامش وصیتش را بخوانند وبعد از اعدامش فاش شود که وی بربطلان راه خودش وسازمانش و صحت قضاوت و عمل حاکمین برجامعه‌اش صحه گذاشته است درکجای جهانی سراغ دارید به محکوم بعد از گذراندن درآموزشگاه بین ماندن وآزاد شدن مخیرش کنند

● فضای ملکوتی و عطر آگین جمعه‌های عبادی سیاسی

معذالک برای بیشتر کسب فیض بردل محیط درون زندان راترجیح دهد یادتان هست برای اضافه شدن دقایقی بروقت هواخوری ویا ملاقات هفتمها اعتصاب غذا می کردید آیا نمی بینید که همین محکومین سیاسی دردسته‌های چهارصد وپانصد نفری برچمن دانشگاه ودرآغوش بازمردم زجردیده‌شان ودرفضای ملکوتی و عطر آگین جمعه‌های عبادی سیاسی تنفس آزاد می کشند ودربسیاری از جمعه زندانیان سیاسی دربین جمعیتها میشوند وخود به رغبت خویش سرموعد حضور بهم میرسانند واز دانشگاه به آموزشگاه باز میگردند راستی باورندارید که زندانهای ما مبدل به دانشگاه و آموزشگاه شده است چرانمی بینید چرا از اینهمه برکات و نعمات درسایه انقلاب واز اینهمه ابعاد معنوی وانسانساز انقلاب لب فرو می بندید و تنها بسان مگس زخمها و دملهارا می کاوید آیا بد بخت و سیه روز نیستند بقایای کوروته مانده پناه آورده بدامان عفن ضد انقلاب که بازبخیال خود تیری رها می کنند و گلی پرپر می کنند چه کسانی را می کشند.

● خدمت به پای برهنگان و محرومین

کسی را که به تنهائی اتومبیلی را می راند و سرازپا نشناخته محو هدف خدمت به پای برهنگان و محرومین موکل خود است کسیرا که همسرش بعد از شهادتش میگوید(همراه با تاثری عمیق ناطق) شوهرم هفته قبل به هنگام خروج از قم بعنوان خرجی من و سه فرزندم ۲۵۰ تومان سپرده بود که ۵۰ تومان آن خرج شد واکنون دویست تومان آن سهم صفاراست و درآن تصرف نمی کنم و در نتیجه به نان شب محتاج است. بشارت را می گویم طلبهای رنج کشیده، درد آشنا وخادم وشیدای محرومان سیرم ودهاقان، سپاه پادرویتان درجه محیطی به چنین قهرمانیها دست میبازید، درمحیطی که استکی اول میکشید برادراو استکی دوم انتخاب میشود و با کشته شدن استکی دوم، استکی سوم و چهارم و پنجم که پیکر بخون غلطیده دوبرادررا به چشم دیده‌اند کاندیدای نمایندگی میشوند، آیاباورمی کنید

● وحشت از شهادت یا عشق به شهادت؟

که با اعدام وترورورعب و وحشت ،رعب و وحشت ایجاد می کنید؟ وحشت از شهادت می آفرینید یا عشق به شهادت؟ راستی هیچ فکر کرده‌اید اگر دولتمردی وابسته به رژیمی رادررژیم گذشته می کشتید چه عکس العملی درمردم ایجاد میشد و اکنون درمردم چه عکس‌العملی بوجود می آید؟

لااقل تشییع جنازه ها و مراسم سوگواری مردم رابببینید، باصطلاح نماینده شورای ملی سابق رامقایسه کنید با نمایندگان مجلس شورای اسلامی فعلی ،آیا مردم سابقاً نماینده شهرشان را می شناختند و اکنون درقبال کشته شدن وی چه عکس العملی دارند چرا نمی بینید واگر چشم قطرتتان کورشده نباید شمارا مدتی بهوش آورد و آیا حالتی حر آموزشگاه اوین وقزل حصار و غیره هست و اگر پیوند خورده بادردورنج محرومانی را با دردورنج بخاک افکندید جرایتان حر صعدوم شدن وار هستی ساقط شدن است؟ باری بگذرم که حجتها تمام است و اگر کسی رارسالتی باشد وظیفه دارد برهرپدیده‌ای ازاین قبیل شرحها و تحلیلها بسگارد. راستی بر زندانهای ما چه میگذرد و تحولی بدین عظمت رادربازداشت شدگان ما چه عاملی است جزبارایدئولوژیک و برخورد معنوی مسئولین قضائی ما، چراابن عظمت رانبینیم وبرکاوشگران و محققین انقلاب اسلامی درسطح جهانی عرضه نکنیم با آنهمه ضعف وبی تجربگی امنیتی با آنهمه مرزهای بازباآنهمه خنجرازپشت مرزها وتحریک وباری ضد انقلاب با آنهمه سرعت ووقت کم درکمتر ازنصف سال جبهه‌های سدین نیرومندی وگستردگی از سازمانهای موتلف مسلح مجرب ضد انقلاب را متلاشی و مهارکردن و عناصر بازداشتی ایشان رامتغیر و متحول کردن و محیرکردن به آزادی یابازداشت بودن کم کاری است؟ وآیا جزبارایدئولوژیک وروش معنوی انقلاب‌ما آنهمه راموجب گشته است؟ کورباد چشمی که نتواند دید وبریده بادزبانی که از گفتن دریغ ورزد.

● جنگ وپیامد آن

نکته دوم، جنگ است و پیامد آن و تجاربی که دررهگذر آن باید آموخت جنگ یک شرکت و رحمت آسمانی، برای ما بود علیرغم همه ضرباتی که بااقتصاد ما و ملت برادر عراق وارد کرد علیرغم خونهای پاک و عزیزی که از بهترین نسل شکوفا را از انقلاب ما گرفت ثابت کرد که درضعیفترین حملات نظامی ما قوی ترین و آماده ترین ارتش تجاوز گربخیال خام خود درکمتر ازیک هفته میتواند فاتحه مارا از نظر نظامی بخواند آنچه نصیب ما میکند ارتش نیرومند، آزموده، منسجم و پولادین و آنچه نصیب دشمن میکند تلاش ده لشگر، زبونی و دربوزگی به مرتجع ترین عناصر منطقه و پذیرش ذلت بارشکست ودرماندگی درزمینه جنگ کمتر از آنهم که لب بگشایم که رزمندگان با خون پاک خود رقمها زده‌اند

● رزمندگان اگر دراحد بودند تاریخ سیر دیگری داشت

رزمندگانی که اگر دراحد بودند و یادر صفین و نهروان بودند تاریخ سیر دیگری داشت واگر درکربلا بودند تاریخ تشیع فاجعه‌ای از بنی امیه تا بنی صدررا با اینهمه سیاهی و نفاق و دغل بخود نمیدید.

بگذار کلام آتشین و سفیر گلوله ها و فریادا... اکبر رزمندگان خود بیانگر عظمت و حماسه‌شان باشد، بگذار وصیتنامه و پیامهای آویز لحظات عمرشان قبل از عبور از مین‌ها و قبل از غسل شهادتشان خود بدون پیرایه وبدون رابطه بیانگر باشد آنچه من می گویم تجربه است که باید پویندگان راه حق رابشوند.

صدام از قادسیه زیادم زدوبر عجم بودن و فارس بودن ماگزافه‌ها خواند و نوید پیروزی عرب برعجم را چنان جدی و غیر قابل انکار می دانست که از هفته ها قبل خبرنگاران جهان راگرد آورده بود. اینک بروزی نشسته که می‌گویند براشتباه خود اقرار می کند و گناه آنرا بگردن گزارشگران و مشاوران و واسطه‌های درآمدورفت بین ایران و عراق می‌گذارد.

● اراده و ایمان انسان وسرنوشت جنگ

راستش این است که تا قبل از جنگ هیچ مشاوروگزارشگری باور نمیکرد واقعه پیروزی اسلام درجنگ احزابیک افسانه نیست باور نمیکرد اراده انسان وایمان انسان سرنوشت جنگ و مقاومت را تعیین می کند واسطه‌ای بین او ما برای مرعوب کردن وتن به صلح دادن ما داستانها ازعظمت ارتش عراق وتوانائی و کمکهای جهانی‌پشت جبهه عراق می گفتند وبرتنهائی و مظلومیت ماوتوانایی ما اشکها می ریختند از میلیارد، میلیاردها کمکهای شیوخ و مرتجعین منطقه واز کمکهای شرق و غرب و عمدتاً شرق که بافت اصلی جنگ افزارهای عراق راشامل می شد دم میزدند وازناتوانی مادراتکابه مردم و به خود وحشتها داشتند اما مقدربود وتجربه‌ای نوین درتاریخ انقلاب پدید آید واصلی تازه در جنگهای کلاسیک و منطقه بین ارتش ماهها قبل آرایش داده شده با پشتوانه‌ای بعظمت زرادخانه‌های شرق و غربو با پشتگرمی این به چجم اندوخته‌های همیشه شیوخ مرتجع از بانکهای جهانی دررزم باارتشی متلاشی شده بعد از شاه و تازه درصدد قوام یافتن و با مردمی که شدیداً درمحاصره اقتصادی همچون کوه استوار، فقط برتوان ایثارگری و قناعت و گذشت مادی و معنوی خودتکیه کرده بشورد وسرانجام ذلیل وزبون و درمانده بناچار طعم شکست ورسوائی رابچشد.

● صلابت وقدرت ایدئولوژی نوین اسلامی

این یک تجربه بود که ویتنامی بدون کمک نظامی و مالی چنین وشوروی درکربلای خوزستان ما بتواند صلابت وقدرت وکارآیی ایدئولوژی نوین و موفق اسلامی را باثبات رساند حال‌که این تجربه پدیدار شد خطابم به همه میهنهای تقلید گر بیچاره‌ایست که باچوبدستی ارباب برقص موسوسی واداشته شده‌اند تقلید باز به میدان داری عربیت درقبال تقلید دیوانه درمانده‌ای که درابتدا می گفت ایرانیان متجاوزند و مزاحم و اینهمه را بهانه میکرد تا درخیال خام خودش نابودی وانزوای مارا سبب گردد و اینک گناه غلط بودن تحلیلش را به گردن واسطه‌ها می اندازد، براستی شما مجموعاً چه می توانید بکنید که او تا بحال به کمک شما نتوانسته بکند قبل از اینکه گناه رسوائی‌های بعدی راباگردن گزارشگران و مشاورین فعلی بیاندازید خود سر عقل آئید واز تجربه احمقی چو، خردرگل مانده پند گیرید که آسیب پذیری و ضربه پذیری شما به مراتب از از او بیشتر است و نیازتان به حمایت اسلام و مسلمین و انقلاب شکوهمند و الهی ما مسلم است بقدرتی تکیه کنید که خدائی است، به رهبری معنوی روی آرید که درابتدای جنگ وعده داد چنان سیلی برصدام و حزب بعث وارد آوریم که از جای نتواند تکان خوردن.

●تذکرات نمایندگان

پس از سخنان پیش از دستور رئیس مجلس تذکرات نمایندگان را در موارد گوناگون بشرح زیر قرائت کرد:

●آقای حقیقت افشار نماینده ارومیه در مورد تأمین ذغال سنگ برای مدارس.

●آقای رحمانی نماینده بهجار در مورد رسیدگی به فرمانداری بهجار و توزیع کالا و توجه عمیق به تذکرات و هشدار های نمایندگان .

●آقای فروغی نماینده مسجد سلیمان در مورد تأسیس بیمارستان و تعمیر جاده مسجد سلیمان به اهواز و توسعه شبکه صدا و سیما در منطقه .

●آقای موحدی کرمانی نماینده کرمان در خصوص تأمین سوخت منطقه و مخصوصاً نفت کوره برای مناطق زلزله زده

●آقای حجازی نماینده ماکو در مورد ایجاد واحد ثبتی در سیه چشمه و پلدشت .

●آقای قره باغ نماینده ارومیه در مورد تأمین سوخت منطقه

●آقای رحمانی نماینده تاکستان در مورد خرید محصول کشمش منطقه به قیمت عادلانه

●آقای حق شناس نماینده علی آباد کتول در مورد اتمام بنای نیمه کاره ساختمان مخابرات منطقه .

●آقای نجفی نماینده شهررضا تشکر و قدردانی از مردم متعهد سمیرم دهاقان در مورد مراسم تشییع جنازه شهید بشارت .

●گروهی از نمایندگان به جناب آقای نبوی نماینده بوشهر به مناسبت فوت برادرشان تسلیت می‌دهند که خداوند به ایشان و خانواده‌شان صبر عنایت بفرماید.

● مذاکرات مجلس

پس از قرائت تذکرات، مجلس وارد دستور شد و جزئیات لایحه بخشودگی ۹٪ جریمه دیرکرد عوارض نوسازی در شهرها به بحث گذاشته شد و پیشنهادات اصلاحی نمایندگان در باره ماده واحده مطرح گردید و پس از سخنان مخالف و موافق و توضیحات مخبر کمیسیون اقتصاد و دارائی و رأیگیری در مورد هریک از پیشنهادات برای جزئیات لایحه رأیگیری شد و بشرح زیر بتصویب رسید:

«لایحه راجع به بخشودگی ۹٪ جریمه دیرکرد عوارض نوسازی در شهرها»

ماده واحده- بدهکاران عوارض نوسازی در شهرها که بدهی معوقه سالهای گذشته خود را تاکنون پرداخت ننموده اند چنانچه ظرف ٦ ماه از تاریخ تصویب این قانون اصل بدهی عوارض معوقه خود را پرداخت نمایند از نه درصد(۹٪) جریمه دیرکرد مذکور در ماده ١٤ قانون نوسازی و عمران شهری معاف خواهند بود.

شهرداریها مکلفند پس از پایان مهلت طبق مقررات ماده ١٣ و ١٤ قانون مذکور نسبت به استیفای مطالبات خود اقدام نمایند.

● گزارش کمیسیون دفاع و رد آن

آنگاه آقای طیب مخبر کمیسیون دفاع گزارش شور اول این کمیسیون در خصوص«طرح تدوین استراتژی و اصول سیاستهای کشور جمهوری اسلامی ایران» را قرائت کرد و در این باره گفت:

امروز که نزدیک به سه سال از پیروزی انقلاب میگذرد و نهادهای انقلابی یکی پس از دیگری شکل میگیرد لازم است که جمهوری اسلامی بسوی برنامه ریزی پیش برود و براساس همین ضرورت دولت مشغول تدوین اصول سیاستهای کشور شده و در تمام شئون اقتصادی، سیاسی، نظامی و فرهنگی نیز ضرورت دارد که کشور بصورت حساب شده پیش برود و ممکن است بعضی از نمایندگان معتقد باشند که با وجود قانون اساسی ضرورتی به این کار نیست نکته لازم این است که قانون اساسی آرمانها و اهداف را مشخص کرده است و قانون اساسی ما میتواند الگوی سایرکشورهایی که از یوغ استعمارگران آزاد شوند باشد و کاری به ویژگی آنهاندارد اما ویژگیهایی در کشورمان داریم مثلاً امکانات اقتصادی و سیاسی و نظامی، بنابراین اصول قانون اساسی کفایت نمیکند واینگونه نیست که با وجود قانون اساسی ما از تدوین اصول سیاستهای اقتصادی سیاسی، نظامی و فرهنگی بی نیاز باشد.

وی در قسمتی دیگر از توضیحات خود با اشاره به اینکه علیرغم کوشش بسیار کلمه‌ای معادل استراتژی در لغت نامه ها پیدا نشده از نمایندگان خواست تا اگر لغتی معادل آن یافتند به کمیسیون دفاع پیشنهاد کنند تا در شور دوم مورد ملاحظه قرار گیرد.

بحث مخالف و موافق

آنگاه کلیات طرح به بحث گذاشته شد و نمایندگان موافق و مخالف به بحث پرداختند موحدی ساوجی(مخالف) این طرح چیزی است که اصلاً نه در قانون اساسی و نه در قوانین گذشته با حال وجود ندارد یک چنین طرحی برای کشوری که انقلاب کرده باشد و قانون اساسی نداشته باشد و وظایف نهادها و ارگانهامعلوم نشده باشد چیز خوبی است اما در ایران که با رهبری امام انقلاب به نتیجه رسید و چون امام نمیخواست کشور بدون قانون باشد این بود که رفراندومی صورت گرفت و سپس قانون اساسی تدوین شد و در قانون اساسی تمام آنچه که بعنوان طرح عنوان استراتژی ملی تقدیم شد آماده است و اگر منظور ظاهر از تدوین خط‌مشی برای بهتر کردن استراتژی کشور است باید این را قانون معین کند. اینکه ما بیائیم ار بالای سر قانون اساسی طرحی بیاوریم که حامی همان اصول قانون اساسی باشدو مجلس در آن بقشی نداشته باشد ضامن اجرائی آن چه خواهد بود. این طرح درستی نیست و اشتباه است و از نظر قانون اساسی مردود است.

هراتی(موافق) ضمن جواب به نکات اظهارشده از سوی موحدی ساوجی:

انقلاب اسلامی ما یک الگو دارد و الگویش انقلاب پیامبر است که در مدینه ٨٤ جنگ تدافعی دارد و انقلاب ما بخاطر ماهیت کفرستیزی که دارد نبرد ما با ابرقدرتها ادامه دارد و کشوری که اینچنین باید مبارزه کند و آیا احتیاج به تدوین استراتژی و برنامه‌ریزی ندارد؟ وقتی سیاست خارجی ما در قسمتهای مختلف معین شد جایی برای سیاستها باقی نخواهد ماند. دیگر اینکه جنبشهای آزادی‌بخش نمی‌دانند اصول سیاستهای ما بر چه اساس است تا انقلاب خود را بر آن اصول استوار کنند.

مهاجرانی (مخالف) در هر انقلاب ما ناگزیر از داشتن اهدافی هستیم که راه را مشخص می‌کند و چگونه رفتنها را قانون اساسی اهداف رامشخص کرده وچگونه رفتن را هم مشخص کرده در چگونه رفتنهاما با یک سری متغیرها روبروهستیم برای این متغیرها نمی‌توان استراتژی تعیین کرد اگر مثلاً ما بیائیم در مقابل تجاوز عراق این استراتژی را پیش بگیریم که فقط و فقط باید در داخل خاک خود دفاع کنیم شاید روزی به این نتیجه برسیم که برای دفاع باید واردخاک عراق بشویم طبیعی است که برای متغیرات جدای از قانون اساسی نمی‌توان استراتژی تعیین کنیم.

آرمانها و اهداف در قانون اساسی موجود است و چگونه رفتن در مقابل متغیرات را نیز باید مسئولین متناسب با همان متغیرات تصمیم بگیرند.

روحانی (موافق): ما در رژیم گذشته همیشه استراتژی داشتیم و آنرا دولت تعیین می‌کرده و شاه هم آنرا تأیید میکرده است درتمام کشورها استراتژی وجود داشته و دارد. در قانون اساسی لزومی نیست که ذکر کنند که درباره اهداف باید فکر کنید و برنامه‌ریزی کنید.

اینکه گفته شد ما قانون داریم و احتیاج به استراتژی نداریم باید گفت اتفاقاً استراتژی مخصوص کشوری است که قانون دارد.

اما اینکه گفته شد با متغیرها روبرو هستیم باید گفته شود که وقتی بودجه را تصویب می‌کنید مسلماً با متغیرها روبرو هستید بنابر این ما در برابر متغیرها می‌تواانیم استراتژی معین کنیم.

استراتژی به معنای فن و راه بکار بردن قدرتها و نیروها در یک کشور و ملت است و اینکه چگونه این نیروها را بکار ببریم تا بوقانون اساسی برسیم. قانون اساسی عمدتاً اهداف را تعیین کرده و برای رسیدن به این اهداف باید امکانات را درنظر بگیریم وچگونه رسیدن به این هدفها راه استراتژی می‌گوئیم.

برای اینکه برنامه‌ها هماهنگ باشد باید یک استراتژی کلی و عمومی داشته باشیم تا این برنامه ها را زیر چتر بگیرد وهماهنگ کند و اگر ما استراتژی نداشته باشیم نمی‌توانیم برنامه‌ریزی کنیم اگر ما استراتژی ملی را برای حداقل ٤ سال تدوین کنیم و اگر بعداز ٤ سال لازم باشد تغییراتی بدهیم هیچگاه با تغییر یک وزیر یا یک شخص کارها از آغاز شروع نمی‌شود، بلکه برنامه معلوم و مشخص است و براساس این برنامه کارها پیش خواهد رفت.

آقارحیمی (مخالف): سه قوه در کشور جمهوری اسلامی وجود دارد قوه قضائیه دارد کار خود را انجام میدهد و بزودی خط مشی را مشخص خواهد کرد و قوه دیگر مجلس است که تکلیفش معلوم است قوه دیگر مجربه است که وظایف آن در قانون اساسی آمده است و احتیاج به تدوین چیزی بالاتر از قانون اساسی نیست وظایف رهبر و رئیس جمهور در قانون اساسی بوضوح روشن است و احتیاج به این طرح نیست وچون خلاف قانون اساسی است بنده با آن مخالفم.

دری نجف آبادی (موافق): برای همه نمایندگان روشن است که برنامه ریزی از نیازهای کشور است این طرح راه را برنامه ریز در قسمهای مختلف باز می‌کند تا بتوانیم به اهداف مذکور در قانون اساسی برسیم. این طرح خیلی بجا و منطقی است.

فواد کریمی (مخالف) اساسا استراتژی از سه عنصر تشکیل شده یکی هدف ملی، دوم خط مشی ملی، سوم سیاستها از این سه پایه دو پایه اول در اصل دو و سه قانون اساسی معین شده بنابراین پایه سوم یعنی سیاستهای باقی می‌ماند وفقط طرحی می‌تواند مطرح شود که سیاستها را مشخص کند.

در تعریف استراتژی اختلاف نظرهایی وجود دارد و در این استراتژی اصرار بر این است که این استراتژی از طریق رئیس جمهوری و رهبری تعیین شود بحث من این است که تعیین طرح استراتژی از اختیارات رهبر و رئیس جمهور نیست ووظایف آنان در قانون اساسی آمده است این یک شیوه قانونگذاری بشیوه مجلس خبرگان است.

قبل از اینکه نسبت به کلیات طرح مذکور رایگیری شود مخبر کمیسیون در مورد سخنان مخالفان طرح توضیح داد. آنگاه برای کلیات طرح تدوین استراتژی و اصول سیاستهای کشور جمهوری اسلامی ایران رایگیری شد و طرح مذکور با اکثریت آرا رد شد متن طرح رد شده بشرح زیر است:

طرح تدوین استراتژی و اصول سیاستهای کشور جمهوری اسلامی ایران

ماده۱- رئیس جمهور موظف است در شورائی مرکب از هیات دولت، مسوولین نظامی ،انتظامی و اطلاعاتی کشور و یک مجتهد به تعیین مقام رهبری استراتژی ملی را حداکثر ظرف مدت سه ماه پس از سوگند ریاست جمهوری بر مبنای اصول مکتب اسلام و قانون اساسی جمهوری اسلامی، و رهنمودهای مقام رهبری تدوین و بتصویب مقام رهبری برساند.

تبصره ۱- در اولین دوره اجرای این قانون رئیس جمهور موظف است حداکثر سه ماه پس از تصویب این قانون استراتژی ملی را تدوین و جهت تصویب به مقام رهبری تقدیم نماید.

تبصره ۲- تجدید نظر در استراتژی ملی در طول دوره ریاست جمهوری هر رئیس جمهور منوط به دستور مقام رهبری و طبق روال مذکور در ماده ۱ انجام خواهد شد.

ماده ۲- دولت موظف است حداکثر ظرف مدت ۳ ماه پس از تصویب استراتژی ملی اصول سیاست اقتصادی، سیاست فرهنگی، سیاست نظامی و سیاست داخلی وخارجی کشور را بر اساس آن و باهمکاری مقامات مسوول مربوطه تدوین و جهت تصویب به مجلس تقدیم نماید.

پس از آن نماینده وزارت اقتصاد ودارائی ضمن ارائه دلیل تقاضای دوفوریت برای «لایحه راجع به ادعاهای قراردادی دولت جمهوری اسلامی ایران علیه کنسرسیوم جی- ان- پی - اس پیمانکار خارجی را که در دستور این هفته قرار داشت مطرح کرد و آقایان هادی وانصاری در مخالفت و موافقت با دوفوریت صحبت کردند وپس از رایگیری دو فوریت آن تصویب شد.

● گزارش کمیسیون مسکن وشهرسازی

آنگاه آقای شهرکی عضو کمیسیون مسکن وشهرسازی اصلاحیه لایحه راجع به تکمیل ونحوه استفاده از شهرکها و مجتمعهای ساختمانی نیمه تمام متوقف را که شورای نگهبان ماده واحده آنرا خلاف موازین شرع تشخیص داده بود مطرح کردو نیز نامه شورای نگهبان را در خصوص این لایحه قرائت کرد و متذکر شد که این ایراد با توافق ضمنی با شورای نگهبان مبنی براضافه کردن یک تبصره رفع شد لازم به توضیح است که این تبصره اجرای لایحه مذکور را به مدت ۵ سال وبراساس ضرورت زمان تشخیص میدهد.

پس از توضیحات شهرکی، سخنان ابوطالب محمودی در مخالفت با اضافه شدن تبصره وموحدی ساوجی در موافقت وتوضیح مخبر کمیسیون و وزیر مسکن وشهرسازی تبصره الحاقی بعنوان تبصره ۲ قرائت شد وبدین شرح مورد تصویب قرار گرفت:

تبصره ۲- بعلت کمبود مسکن وسرمایه گذاریهای راکد درشهرکها ومجتمعهای ساختمانی نیمه تمام موقت ضرورت زمان ایجاب میکند که ظرف مدت ۵ سال این ماده واحده با تبصره‌های آن اعتبار داشته باشد. در پایان جلسه دیروز آقای خزاعی مخبر کمیسیون اقتصاد و دارایی گزارش شور دوم این کمیسیون را در خصوص «لایحه راجع به بخشودگی اقساط ۸ دستگاه خانه‌های سازمانی شرکت سهامی زراعت عدالت» را ضمن توضیحاتی قرائت کرد و چون پیشنهادی در خصوص این لایحه نشده بود بشرح زیر تصویب شد:

«لایحه بخشودگی اقساط ۸ دستگاه خانه‌های سازمانی شرکت سهامی زراعی عدالت»

ماده واحده- بوزارت کشاورزی وعمران روستائی اجازه داده می‌شد مبلغ هشتصد وهفتاد وپنج هزار ریال وام مربوط به احداث هشت دستگاه خانه که جهت سکونت سهامداران شرکت سهامی زراعی عدالت واقع در استان چهار محال وبختیاری از محل وام طرح ساختمان مسکونی سهامداران شرکتهای سهامی زراعی احداث گردیده ودراثر زلزله ازبین رفته است بخشوده و کشاورزان ازپرداخت اقساط آن معاف گردند.

● تقدیم ٦ لایحه ازطرف دولت به مجلس

بگزارش خبرنگاران پارلمانی ما ٦ لایحه بشرح زیر از طرف دولت تقدیم مجلس شد:

۱- لایحه واگذاری ساختمانهائیکه دررابطه با عوامل قهریه درمناطق مختلف کشور احداث شده یا میشود.

۲- لایحه قانونی راجع به شمول مقررات برقراری حقوق وظیفه ومستمری وارث و حقوق و مزایای شهدا را نیروهای مسلح جمهوری اسلامی ایران نسبت به جوانمردان، دلاوران، پیشمرگان، تکاوران ورزمندگان که بطور قراردادی استخدام شده‌اند.

۳- لایحه راجع به لغو تعهد خدمت فارغ التحصیلان و دانشجویانی که از بورس تحصیلی استفاده نموده و بدلائل مختلف به استخدام درنمی‌آیند.

٤- لایحه راجع به تفویض اختیارنماینده شورای انقلاب به نماینده نخست وزیر درشورای مرکزی نهضت سوادآموزی.

۵- لایحه راجع به هزینه‌های مربوط به بررسی پرونده تحصیلی دانشجویان ایرانی درخارج ازکشور.

٦- لایحه اصلاح بعضی از مقررات وارقام قانون بودجه سال ١٣٦٠.

جلسه علنی دیروز مقارن ظهر خاتمه یافت وجلسه علنی آینده مجلس شورای اسلامی ساعت ۸ صبح فردا(سه‌شنبه) می باشد.

اخبار کوتاه

تشییع پیکر پاک هفت شهید در مشهد

مشهد- خبرگزاری جمهوری اسلامی- پیکرهای پاک ومحجوب هفت تن از سربازان وپاسداران اسلام که در جبهه‌های نبرد حق علیه باطل بدرجه رفیع شهادت نایل آمده‌اند پیش از ظهر دیروز در میان عم واندوه هواران تن از مردم شهیدپرور وانقلابی شهرستان مشهد از مسجد باها بطرف صحن امام خمینی حرم مطهر حضرت رضا علی

اسامی قبولشدگان (ذخیره) مسابقه ورودی تربیت معلم آموزش و پرورش (دوره شهید باهنر و شهید رجائی)

بسم‌الله‌الرحمن‌الرحیم

ضمن تبریک به برادران و خواهران متعهدی که این توفیق را یافتند که در کلاسی گام نهند که کلاس ساختمشدن برای ادامه راه رسولان الهی (ص) و کلاس آماده‌شدن جهت حمل پیام سرخ تعلیم و تزکیه انقلاب اسلامی و تمرین رزم علیه فرهنگ شرک الحاد، استثمار و آزادساختن بردگان غرب و شرق از اسارت طاغوتیان به بندگی الله است و به امید آنکه این تربیت معلم بتواند با توفیق خداوندی و همکاری خالصانه در حد توان با ساختن معلمی به مفهوم واقعی سرشار از تقوی و علم و غنای فرهنگ اسلامی برآورنده اصیل‌ترین آرزوی امام امت و آرامش‌بخش قلوب نگران شهیدان سلحشور اسلام باشد نکات ذیل را متذکر می‌گردد:

الف- هر فرد پس از اطمینان از پذیرفته‌شدن در روز ۶۰/۱۰/۱۷ با در دست داشتن مدارک زیر:

۱- اصل دیپلم یا جواز قبولی تائید شده اداره کل آموزش و پرورش استان (برای فارغ‌التحصیلان خرداد سال ۶۰).
۲- اصل شناسنامه عکس‌دار و فتوکپی تمام اوراق آن.
۳- برگ پایان خدمت زیر پرچم یا معافی مورد قبول نظام‌وظیفه برای مشمولینی که قبل از خرداد سال ۶۰ فارغ‌التحصیل شده‌اند (برای آقایان)
۴- ۶ قطعه عکس گرفته شده در سال جاری.
۵- ارائه ضمانت‌نامه محضری ویژه تربیت‌معلم.
۶- انصراف‌نامه از ادامه تحصیل برای دانشجویان دانشگاهها یا موسسات عالی، به اداره آموزش و پرورش استانی که در آن امتحان داده (استان محل سکونت دائم) مراجعه می‌نماید.

ب- محل و تاریخ ثبت‌نام رشته‌های مختلف و چگونگی معاینات پزشکی از طرف ادارات کل آموزش و استانها اعلام خواهد شد.

ج- محل تحصیل شبانه‌روزی است و طبق ضابطه تربیت‌معلم و نمرات قبولی از طرف اداره کل آموزش و پرورش استان حوزه امتحانی تعیین خواهد شد.

د- قبولشدگان رشته تربیت‌بدنی با در دست داشتن مدارک بند الف و معرفینامه از اداره کل آموزش و پرورش حوزه امتحانی بایستی به ترتیب زیر:

خواهران: ۸ صبح روز یکشنبه ۶۰/۱۰/۲۰ به استادیوم شهید کشوری واقع در خیابان دکتر شریعتی کمیته منطقه ۴ (دکتر مفتح) انتهای خیابان جوانان.

برادران: ۱۰ صبح روز یکشنبه ۶۰/۱۰/۲۰ به ورزشگاه شیرودی (امجدیه سابق) همراه با لباس گرم‌کن و کفش ورزشی جهت انجام معاینات پزشکی و تستهای لازم آمادگی‌های بدنی مراجعه و پس از قبولی در این مرحله در تهران ثبت‌نام نمایند.

توجه: برادران و خواهرانی که به علل موجهی نتوانسته‌اند در تستهای قبلی شرکت کنند و تاکنون موفق به ثبت‌نام نشده‌اند بایستی همراه با افراد ذخیره در روز ۶۰/۱۰/۲۰ با در دست‌داشتن مدارک لازم به محل‌های یادشده مراجعه نمایند.

هـ- موعد ثبت‌نام از پنجشنبه ۶۰/۱۰/۱۷ الی دوشنبه ۶۰/۱۰/۲۱ می‌باشد. چنانچه فردی در موعد مقرر ثبت‌نام مراجعه ننماید یااز پذیرش محل تحصیل خودداری کند عدم مراجعه برای ثبت‌نام در موعد مقرر یا عدم پذیرش محل تحصیل به منزله انصراف از تحصیل محسوب و قبولی آنها کان‌لم‌یکن تلقی می‌شود.

و- ثبت‌نام شدگان پس از تعیین محل تحصیل و دریافت برگ معرفی و همراه‌داشتن لباس و وسائل ضروری شخصی بایستی ساعت ۷ صبح روز شنبه ۶۰/۱۰/۲۶ به ادارات کل آموزش و پرورش استان محل تحصیل خود را معرفی و در کلاس درس حاضر شوند.

ز- برای تعیین رشته قبولی مورد نظر به جدول راهنمای کد رشته‌های تحصیلی مراجعه فرمایند.

وزارت آموزش و پرورش- دفتر تربیت معلم

جدول راهنمای کد رشته‌های تحصیلی

نام رشته	کد	نام رشته	کد
تعلیمات دینی	۱۱	ادبیات	۱۲
علوم اجتماعی	۱۳	آموزش ابتدائی	۱۴
علوم ریاضی	۱۵	علوم تجربی	۱۶
زبان	۱۷	کودکان استثنائی	۱۸
حرفه و فن	۱۹	علوم هنری	۲۰
تربیت‌بدنی	۲۱	امور پرورشی	۲۲

استان آذربایجان شرقی

خواهران

نام‌خانوادگی‌ونام	شماره‌شناسنامه	کد
انتظاررحمت مهین	۷۰۴۵۸	۱۲
اول‌آبادی مهین	۷۱۶۳۵	۱۳
ایلاتی خامنه صفورا	۵۵	۱۴
جعفراوغلی خیاوی رقیه	۵۸۱۷	۲۲
حلبچی فاطمه	۷۰۵۵۰	۱۳
خادم مسجداشرف بانو	۲۰	۱۴
رحمتی باویل علیائی معصومه	۱۰	۱۴
زنده‌دل حوریه	۲۶۴	۱۱
سیدرحمانی ناهیده	۸۵۸	۱۱
شاددل امنه	۳۴۰	۱۲
شاکری اعظم	۵۶۱	۲۲
عابدین‌زاده رضوان	۱۵۹۲	۱۷
عبدالمزاده جورابچی فرشته	۸۲۱	۱۱
علی‌پور اهری اکرم	۳۶۳	۱۱
گلزاری خسرقی بتول	۱۴	۱۴
لازمی زارع مهین‌دخت	۸۵۱۳۱	۲۲
مجتهدی نادره	۵۰۰	۱۱
منوری خیاوی نسرین	۱۲۳	۱۷
موسوی اقدس شهین	۲۳۷	۱۷
نومی علمداری مهرانگیز	۵۲	۱۴
هاتف فیبی نسرین	۴۸۹	۱۷

برادران

نام‌خانوادگی‌ونام	شماره‌شناسنامه	کد
آبادی مرندحسن	۵۰۳	۱۵
ابچر اصغر	۹۸	۱۴
ابوطالبی پرویز	۵۳۹۳	۲۲
آتش یارمحمد	۱۰۱۸	۱۴
اثباتی میزه‌جینی خیرخواه	۶۲۳	۱۴
اجلالی سیامک	۴۸۳	۱۵
احمدپورپارسا علیرضا	۱۷۲	۱۶
احمدی مرتضی	۲۲۸	۱۴
آذرنیالمرین مصطفی	۷۱۳	۱۴
ارتیشدار رضا	۴۱۹	۱۴
اسدزاده سیاوش	۲۴۶	۱۴
اسفت کمال	۱۱۳	۱۴
اسماعیلی فاضلی فرهاد	۱	۱۴
اصغری جعفر	۱۶۴	۱۴
اکبرپورعیسی	۱۵	۱۴
اکبری‌میرنظام	۲۸۵۹	۱۴
الماسی ناصر	۶۵۶۰۸	۱۴
الیاسی‌پور عباس	۱۷۷	۱۴
امکانی حیدر	۵۶۰۵	۱۴
امیری فسقندیسی غلامعلی	۷	۱۴
امینی خسرقی مصطفی	۳۰	۱۲
انوری ثانی حسن	۶۸۶	۱۴
آهنگرصالحی ولی‌اله	۲۳	۱۴
ایت‌بابازاده آیت	۳	۱۴
ایزدپناه عبداله	۱۵۵۸۱	۱۴
ایمان‌پرست عالی هوشنگ	۸۰۴۷۸	۱۴
ایمان‌زاده خیاوی فتح‌اله	۱۸	۱۴
بابائی اربط حسین	۲۸	۱۶
باقرپور کاسب سردرودی حاجعلی	۱۴۹	۱۴
باقری توفیقی محمدتقی	۸۱۶	۱۲
باقری علویان سعید	۹۴۲	۱۴
بامدادی بهروز	۲۲۰۰	۱۲
بخشی اچاچلوئی بخشعلی	۲۵۸۷	۱۴
بخشی امامی شکور	۱۴۹	۱۴
بدری مقدم طاهر	۱۴۸	۱۴
بلال‌زاده یاورعلی	۹۲۸۷۳	۱۴
بیانی صالح	۱	۱۴
پزشکی محمود	۱۵۵۸۵	۱۴
پورسلیمان بهروز	۷۱۱	۱۴
پورمحمدروحی بهمن	۴۲۷۱۸	۲۲
ترازنعمت	۸	۱۴
تقی‌زاده سلطان‌آباد علی	۱۰۴۳۱۵	۱۵
ثابت قربانعلی	۱۶	۱۴
ثروتی گرگری یونس	۴۱۲۰	۱۴
جابری یحیی	۴۷۴	۱۶
جبارواحدی سوینی جبار	۲۳	۱۴
جباری ودیق رحیم	۶۸۲۳۰	۱۴
جبارپارخسروشاهی نادر	۱۴۸	۱۴
جعفری احمد	۱۸	۱۴
جعفری بیت‌اله	۴۶۴	۱۴
جعفری حسین	۴۴۴	۱۹
جلیلی هرمز	۵	۱۱
جنانی‌زاویه سیدمحمود	۵۵۰	۱۳
جوان بلالی توحید	۱۰۴۹	۱۴
جوهرچی منصور	۶۷۸	۱۴
جهانی ساریان مجتبی	۷۵۳	۱۲
چشمیساهی مقصود	۷۰۶	۱۶
چوبدارپروین ناصر	۴۱۴	۱۴
چوپانریکی سیروس	۴۹۸	۱۳
حاصلی نصرت‌اله	۴	۱۴
حسن‌پور جواد	۵۲	۱۴
حسن‌زاده قدرت	۹۱۹	۱۴
حسنپور گوزلی حسین	۱۴۴۹	۲۱
حسین‌زاده اورنگی مسعود	۳۱۴	۱۴
حسین نژاد بهمن	۲۰	۱۱
حسین نژادانازی منوچهر	۸۸۷۸	۱۴
خاکپورعزیزی منصور	۳۶۷۶۱	۱۹
خوردچشم علی	۱۹۲	۱۴
داودی بیجندی یوسف	۷	۱۸
درگاهی مراغه بیژن	۳۳۸	۱۴
دشتی خورده بلاغ خداکرم	۱۴	۱۴
دولتی بیوک آقا	۹۲	۱۴
دیندارمحمد	۸۶۵	۱۴
رضاقلی‌فام مختار	۱۵۶۸۶	۱۴
رفعتی بناب صادق	۱۱۵	۱۵
رنجبرصالحیان حسین	۳۸۱	۱۴
رهبری خانقاه ایازعلی	۱۷	۱۴
زحمت دوست مسلم	۱۹۰۹	۱۲
زرین قلمی فرشاد	۶۹۶	۱۶
زعفرانی گاوگانی ایوب	۸۲	۱۴
زمزم حسن	۲۳۷	۲۲
زیادی زعفر	۱	۱۹
زیتونی سیدهادی	۵۷۹۵۶	۱۴
ساوجبلاغچیلارعبداله	۴۲۴	۱۷
سروری مهرآبادمحمدعلی	۳	۱۴
سلطانپور هوشنگ	۳۲	۱۵
سلمانی فسقندیسی محمد	۲۶۸	۱۴
سوادی اسکوئی داریوش	۹۶	۱۶
سهندی جعفر	۳۳	۱۴
سیدپورابراهیم خلیل	۱۱	۱۴
سیفی آتشگاه فرهاد	۹۰۱۷۸	۱۴
شاطری اردشیر	۶۶۱	۱۴
ششگلانی ودود	۳۱۰	۱۴
شهالویی بایرام	۲۹	۲۲
شهسواری ملکی رستم	۱۴۴۳	۱۲
شیخ احمدی الهیار	۱۷۷۶	۱۱
شیخ محمدی رحیم	۱۵۰	۱۴
صائمی جعفر	۴۷۰	۴۲
صباغ مقدم یوسف	۱۱۳	۱۴
صفاجوجهان خانعلوغلام	۸۳۲۲۲	۱۴
صفری انزابی جواد	۱۵۵۶	۱۴
صمدی محمدرضا	۲	۱۴
صولت یکانی سیدعبداله	۸۶	۱۴
طایفه آقاباقرحسن	۵۱۴۱	۱۴
عاطفه دولق سلیم	۹۱۹۲۸	۲۲
عبادی نمین عزت	۶	۱۴
عبدالرحیمی یعقوب	۴	۱۴
عبدالعلی‌زاده فردتبریزی علی	۵۳	۱۶
عبدالهی شیرامین حسین	۶	۱۴
عبدی‌الادزکه جمشید	۴۳۲	۱۴
عطایی اسماعیل	۴	۱۴
علی‌پور گیوی حافظ	۱۴۵	۱۷
علی‌نژادهشینی بختیار	۱۷۰۴۶	۱۴
عنایتی چنگیز	۱۴۳۲	۱۴
عیسی‌زاده قصابه محمد	۸۴۶	۱۴
فائضی سرخابی غلامرضا	۵۸۸	۱۴
فتحی‌تازه کند نادر	۲۴۶	۱۷
فتحی شیرازناصر	۱۲	۱۵
فخری رومان	۶۰۸	۱۴
فرامرزی یداله	۱۹۲۳۹	۱۴
فرجی صفرعلی	۷۷۶	۱۴
فرضی غلامعلی	۲۳۹	۱۴
فرهمندآذر یوسف	۱۲۹۳	۱۴
فضلی‌فردوستی جلیل	۲	۱۵
قادری اقبالاغ محمود	۱۲۲۶	۱۷

استان آذربایجان غربی

خواهران

نام‌خانوادگی‌ونام	شماره‌شناسنامه	کد
ابوذری خوئی شهین	۱۱۰۰	۱۱
احمدی شهین	۶۱۵	۱۴
اخوت دوست فرحناز	۸۱۱	۱۴
آزادآقیا	۲۴۹	۱۴
اسماعیلو ناهیده	۶۸۸	۱۴
اسمعیلی مقدم فریبا	۱۳۵۱	۱۴
امیری اقدم علینظر مدینه	۸۴	۱۴
امین فر مهین	۴۴۳	۱۶
اندرابی تبریزی سکینه	۲۵۷	۱۲
ایمانلو سکینه	۴۶۷	۱۴
ایمانلو فاطمه	۱۲۲۴	۱۴
باغی منیره	۱۵۵۷	۱۴
باوند رقیه	۳۳۱۷۰	۱۳
برنده رقیه	۵۵۰۳۰	۱۴
پاکنهاد رقیه	۳۸۵	۱۶
پوراکبری مهری	۳۶۳۷۹	۱۴
پورزند فاطمه	۱۲۶۸	۱۴
پیروزیان رقیه	۲۸۵	۱۴
جعفری اردی مینا	۶۸۸	۱۱
جلالیان شیشوان ویدا	۱۴۱	۱۴
جم نیا مهناز	۲۳۷	۱۱
چاهه ژاله	۱۵	۱۴
حاتمی زاده زهرا	۱۶۵	۱۴
حاجی پور اصل طیبه	۱۴۰۷۷	۱۷
حافظان میترا	۳۸۸	۱۴
حسن بیکلو ژیلا	۱۲۶	۱۴
حکم آباد قشونی شهلا	۹۶	۱۴
خان بابایی مهناز	۳۲۷۵۸	۱۴
خدابنده لعیا	۸۴۱	۲۲
خداشناس سیما	۵۸۱	۱۴
خسروشاهی آذر شهناز	۱۲۵	۱۳
دادور سهیلا	۵۶۵	۱۴
دلسوزندار فریبا	۲۳۵	۱۴
دادی لایه	۴۷۸۹۵	۱۴
رسول نژاد زینب	۱۴۳۹	۱۲
رضایی حیدرلو شهین	۵۳۰	۱۱
رضائی پور الماسی قدیر	۵۳۹	۱۶
سامعی خامنه نجیبه	۵۲۴	۱۴
سرنیزه دوست زهرا	۴۷۳	۱۴
سعادتی بینش ربابه	۱۰۴۰۲	۱۴
سعیدی هاجر	۹۰۵	۱۴
سفید گری علمدادی معصومه	۵۵۴۲۵	۱۲
سلیم نمای کورچین قلعه محبوبه	۱۷۳۹	۱۳
سید مرندی عصمت	۱۴۵۰	۱۴
شاطر اسکندری ماهرخ	۶۲۱۹	۱۴
شاهسوار اکرم	۳۰۳	۱۴
ترقی پروانه	۱۷۸	۱۷
صادق موسوی فاطمه	۱۶۸	۱۴
صالح نمدی فاطمه	۱۳۵	۱۴
صفاری نژاد عشرت	۵۵۰۴	۱۴
صیاد شهباز رامینا	۲	۱۴
طالعی اولقی رابعه	۵	۱۴
عادلی فرد زینب	۹۶	۱۱
عباچی نژاد اصل منیره	۸۷۱	۱۶
عباس نژاد دانالو منیژه	۲۰۶	۱۴
عبدالهی ناصر حبیبه	۴۵۵	۱۴
علی کوهی برازنده	۷	۱۶
علی محمدی راحله	۱۰۹۸	۱۴
علیزاده زهرا	۳۳۲۷۶	۱۴
فرجی اعظم	۱۶۹	۱۴
فرجی معصومه	۵۰۳۵۱	۱۴
فرشبافرومی طاهره	۲۹۹	۱۴
فضل الهی مهین	۷۸۷	۱۴
قره باغی زاده خدیجه	۵۱۰	۱۴
قمی فاطمه	۶۴۳	۱۷
قنبری مهین	۹۵۵۵	۱۴
قهرمان زاده کلیساکندی فرشته	۶۴۴۹	۱۴
کاظم‌لوفریده	۵	۱۴
کیارس فریبا	۲۹۱	۱۴
کیوان پژوه فتانه	۴۰۹۲	۱۴
محمدی تازه کند قشلاق رقیه	۳۵۸۳۶	۱۴
مداحی صدیقه	۹۲۹	۱۴
مرادی مراد علی منیژه	۴۶۶۰۵	۱۴
مستوفی لاله	۴۲۷	۲۲
مصطفوی امجد نسرین	۸۱۴	۱۴
معتمدیان فریده	۴۶۱۸۴	۱۴
مفیثی سیمین	۳۳۰	۱۴
منافی شهناز	۱۱۸	۱۴
منانی فریده	۴۷۰	۱۴
موسوی قره تپه قمر	۶۴۳۰	۱۴
مولانا نازیلا	۵۴۶	۱۴
مهدیزاده نسرین	۱۰۸	۱۴
میربهاپری ناز	۴۴۵	۱۴
نجاتی هما	۴۴۴	۱۴
نوری رقیه	۱۱۰۰	۱۴
نوری سعیدلو سکینه	۸۹۶	۱۴
نوعی شایسته	۳	۱۲
وفادار افشار لیلا	۳۳	۱۴

برادران

نام‌خانوادگی‌ونام	شماره‌شناسنامه	کد
ابوالفتحی بالانجی رضا	۸۲۳	۱۵
آذرموند ابراهیم خلیل	۵۳۹	۲۲
اصغرزاده توحید	۱	۱۹
القاضی حسین	۲۱	۱۴
اولادحاجی بابالعیا	۱۹۷	۲۲
باقری علی‌بکلو بهروز	۱۰۱۹	۱۷
پورحاجی بهرام	۴	۱۴
تقی‌زاده توفیق	۱۹	۱۱
جاویدی شهروز	۶۲۷	۱۷
جعفرپور رضایی‌رجب	۱۳۴۷	۱۶
جعفری درخشان علیرضا	۴۳۵	۱۷
حاجی‌زاده غلامحسین	۳۴۰	۱۴
حسینی محمدامین	۱۸۲	۱۴
خضرلو بخشعلی	۸	۱۱
دادگر نوروزعلی	۱۵	۱۷
دلپاک ابراهیم	۴۶۴۶۵	۱۲
دوستی احمد	۱۰	۲۲
رستمی بیگ‌جوانی سلطانعلی	۹۴۲۹	۱۴
رشیدی ناصر	۱۷۱۹	۱۵
رضائی ناصر	۳۲۸۱۱	۲۲
رضوان‌فر جواد	۱۶۵	۱۳
رعیت‌بین غلامعلی	۸۱۰	۱۲
زینالی علیرضا	۶۸	۱۱
شادی عادل	۴۶۹	۲۲
شبگردقره قشلاقی محمدرضا	۱۹۳۶	۱۹
شریفی سوجه ابوبکر	۴۵۶	۱۴
شیخ‌زاده قولنجی عبدالرضا	۹	۱۶
صرافزاده قدیمی هادی	۲۴۶	۱۲
عبدیل‌زاده علی‌اکبر	۴۹۷	۲۲
عبدیلی انهر اسمعلی	۲	۱۱
عزیزوند احمد	۸	۱۲
علی‌اکبری هندواری الموردی	۳۴	۲۱
علی حسین‌زاده همت	۲	۱۱
علی کشتیبان رضا	۱۰۷۸	۱۲
علیزاده بهروز	۴	۱۱
غنی‌زاده گزنق پرویز	۵۲۳	۱۲
فاطمی میرستار	۱۱۵۲	۱۲
قادری اسمعیل	۲۸۸	۱۴
قدمیاری کرمعلی	۲۵	۱۲
قلندرزاده عباس	۷۳۵	۱۵
کریمخانی محمدعلی	۱	۱۴
گل‌صنم‌لو علی‌اکبر	۱۷۷	۱۴
محمدیاری نیکجه صمد	۱	۱۵
مشکی بهروز	۱۱۹۶	۲۲
مظفری میرحمید	۷۱۰	۱۳
مقبلی عباس	۴۰۰	۱۲
موسی‌زاده صدقیانی حسن	۳	۱۴
مهدی‌خانی حمیدرضا	۱۷۷۲	۱۷
مهره‌چی رحیم	۲۲۱	۱۵
میرزامحمدی اردشیر	۶۸۶	۱۹
نجات ایرج	۱۴۲۴	۱۱
نیازی حسین	۵۱۳	۲۲
یارمحمدی جمال‌آبادصمد	۳	۲۲

استان اراک

خواهران

نام‌خانوادگی‌ونام	شماره‌شناسنامه	کد
ابراهیم زاده اعظم	۷۹۷۱	۱۴
ابوترابی معصومه سیمین	۱۲	۱۴
احسانی عراقی الهه	۱۱۶۱۷۴	۱۴
ادریس آبادی افسر	۴۸	۱۷
افشاری پوراندخت	۸۴	۱۱
امری پروین	۴۴۹	۱۷
باقری مینا	۱۹۹	۱۱
باوفا نیره	۱۲۷۵۳	۱۴
بیداریان شهلا	۲۰۶	۱۶
بیطرفان فاطمه	۱۵۸	۱۴
بیوسی سودابه	۹۳	۱۱
توتونچی سیما	۲۳۱	۱۴
جدیدی عصمت	۱۹۰	۱۱
جعفری زهره	۱۶۶	۱۴
حاج امیری خورشیدی صدیقه	۱۰۵۲	۱۷
حیدری شهربانو	۱۵	۲۲
خداوردی اعظم	۱۶۵	۱۴
خواجوی شهرابی زهره	۱۷۲	۲۲
دزفولی مریم السادات	۶۱۰	۱۴
ذاکری اعظم	۲۷۵	۲۲
رضائی مریم	۲۲	۱۴
زمانی اعظم	۲۶	۱۴
زینلی شهین	۱۴۸	۱۲
زینلی ناهید	۲۶	۱۴
سامانی سعیده	۶۷۷۳	۱۸
سبزوند طاهره	۱۴۹	۱۴
سلیمی فتانه	۵۹۸	۱۴
سید نژاد معصومه	۱۹۹	۱۵
شریف انسیه	۳۸۷	۱۱
شریفی اعظم	۹۳	۱۲
شکیبایی فریده	۱	۱۴
صادقی فرح	۷۲۲۵	۱۴
ظهرابی فخری	۷۲۱۰	۱۴
عابدینی مطلق زهرا	۶۷۳۸	۲۲
عامری فر طاهره	۳۷۶	۱۹
عربستانی مطلق زهرا	۷۶۴۳	۱۷
غلامی افسانه	۴۵۸	۲۱
محرابی زهرا	۴۷۳	۱۷
محمد زاده فاطمه	۶۷۱	۱۹
محمدی کبری	۶۲۷	۱۴
معصومی فاطمه	۷۲۱	۱۴
مولوی حاجی آقا فاطمه	۱۶۸۵	۱۶
مهاجرانی علویه عفیفه	۵۴۶	۱۱
میرداودی اشرف السادات	۱۳	۱۶
مینوئی الکه معصومه	۴۹۷	۱۵
نقدعلی منیر	۷۱۸	۱۴
نورشاهی مهران	۲۳۵	۲۲
هادیزاده مریم	۱۰۰۶۳	۱۴
هدیه لو صفیه	۷۵۲	۱۵
یزدی کبری	۷۷۷	۱۴

برادران

نام‌خانوادگی‌ونام	شماره‌شناسنامه	کد
ابراهیم موسوی سید حسین	۸۲۱۶	۱۹
ابراهیمی سید مهدی	۱۴۱۴	۱۴
ابراهیمی عباس	۲۷۸	۱۴
احمدی حبیب اله	۸۵۳	۱۴
احمدی مجید	۱۵۰۶	۱۴
اروجی محمد رضا	۹۵۶	۱۵
استهری برچلوئی شکرعلی	۷	۱۴
اسدی احمد	۴۱۷۷۷	۱۴
اسدی علی اصغر	۵	۱۳
اسدی عراقی احمد	۴۱۱	۲۲
اسدی نژاد حسین	۴۳۰	۱۴
اسکندری علی	۲۰	۱۴
اسماعیلی یعقوب	۴۲۸۵۹	۱۲
اصغری رمضان	۵	۱۴
اعتضادی گواری عباس	۹۰۶	۱۹
افتخاری فرد عباس	۳۹۲	۱۴
آقامیری سید محمد	۳۸۱	۱۴
اقچه کهریزی برچلوئی غلامحسین	۵۴۳	۱۲
آل یاسین محسن	۸۶۴۹	۲۲
امامی محمد مهدی	۴۹۴	۱۳
امره برچلوئی محسن	۱۰	۲۲
امیرجانی محسن	۶	۱۵
امیری سیاوش	۳۷	۱۳
امیری هزاوه‌ای منوچهر	۲۵۳۶	۱۴
امیریان حبیب اله	۱۴۹	۱۴
امینی علی اصغر	۴	۱۴
اولاد حسین	۳	۱۴
ایزدی برچلوئی حسین رضا	۱۱	۱۳
بابائی غلامرضا	۵۱۲	۱۴
بابائی مصطفی	۳	۱۲
باقری محمدحسین	۵۰	۱۴
بختیاری رضا	۵۴۲	۱۴
بخشی‌پورعلی	۲۰	۱۴
بکائی عراقی احمد رضا	۳۵۹	۱۴
بنی جمالی سید حسن	۴۲۶	۱۷
بورقانی ابراهیم	۷	۱۳
بهابینی کرمعلی	۴۳۱۷۵	۱۴
بهرامی حسین	۳	۱۴
بهمنی محمد	۲۸۴	۱۴
پرپوچی سید رضا	۷۰	۱۹
پیغمبرزاده سید ابوالقاسم	۱۱	۱۴
تقدیری ابوالقاسم	۲۵۸۵	۱۳
جلالیان علی اصغر	۳۹۷	۱۴
جندقی حاجی آبادی هادی	۳۴۶	۱۸
جهان پناه حمید	۵۵۶	۱۱
چاوشی رضا	۵۴۰۱	۱۲
چقاعلی اصغر	۹	۱۹
چقائی محمد نبی	۴۲۶۲۶	۱۲
حسنی علی اکبر	۴۶۵۸	۱۵
حسنی محمد	۱۰۱	۱۶
حسنی برچلوئی حسین	۷۴۰	۱۴
حسنی برچلوئی قاسمعلی	۳	۱۲
حسین آبادی اصغر	۷	۱۶
حق دوست محمد	۲۶۹	۱۳
حیدرعلی	۱۷۴	۲۱
خدابنده آشتیانی کاظم	۱۳۸	۱۴
دادستانی فراهانی محمدرضا	۴۱۶	۱۶
دانشجو علی	۱۹۰	۱۵
داود آبادی فراهانی علی رضا	۷۴۹	۱۴
داود آبادی فراهانی علیرضا	۳۷۰	۱۱
داودآبادی فراهانی غلامرضا	۳۳۸۱	۱۴
دربندی مقدم حسن	۷۳	۱۵
دری سید قوام‌الدین	۵۸	۱۴
ذوالفقاری حسن	۴۸۰۱	۱۴
رجبی علی محمد	۲۷	۱۴
رحمتی حمیدرضا	۱۵	۱۲
رحمتی غلامرضا	۲۶۷	۱۴
رحیمی محمدرضا	۴۲۷۵	۱۴
رستمی محمدعلی	۲۳۹	۱۴
رسوخی محمود	۵	۱۶
رسولی محمدرضا	۱۵	۱۴
رضائی عباس	۱۲	۱۴
رضائیان محمدرضا	۸	۱۴
رضوی امیرحسین	۱۲۲۷	۱۷
رفیعی عبداله	۹	۱۷
رنجبر علی	۷۰۳۶	۲۲
روشنائی برچلوئی علی	۲۶۴	۲۲
رونقی محمدحسن	۴۷۰	۱۴
زادشیر عراقی علیرضا	۲۴۲	۱۴
زلفی گل اسماعیل	۲۲	۱۳
زمانی قدرت‌اله	۴۸۴۵	۱۴
سادات سید محمد	۱۱۰	۱۹
ساری محسن	۹۷۱۸۴	۱۲
سالاری مسعود	۴۷۶	۱۴
سالمی سعید	۵۲۰۰۹	۱۴
سیاسی آشتیانی رضا	۳۶	۱۴
سرمدی سیامک	۱۷۱	۱۳
سعیدی عباس	۱۶۵۰	۱۴
سلیمانی نجف	۱۱۲	۱۴
سورانه مرتضی	۸۲۴	۱۱
شاکری ابوالفضل	۴۲	۱۴
شتریه فراهانی ابوالفضل	۱۲	۱۵
شعبانی محمد	۴۳۷۱۸	۱۴
شکور مرتضی	۱۵۸	۱۶
شمسی مجید	۹۶	۱۴
صادقی صفرعلی	۳	۱۴
صالحی مرزی جرانی حمید	۵۶۰	۱۶
صالحی نظام آبادی قاسم	۹	۱۲
صحابی جواد	۷۶۲	۱۴
صحرائی علی اصغر	۹۲۴۹	۱۴
صولت حسن	۹۳۸۴	۱۲
صیدی گواری مسعود	۴۹	۱۷
طاهری محمدرضا	۱۲۰۲	۱۴
عابدی منصور	۱۲۵۷	۱۳
عبدالکریمی ابوالفضل	۲	۱۶
عبدالهی حسین	۲	۱۴

نام‌خانوادگی‌ونام	شماره‌شناسنامه	کد
برادران		
پیوندی بلدی محمد رضا	۴۰۰۱۵۹	۱۱
تواضعی کائی حمید رضا	۵۴۰	۱۷
توانگرریزی رضا	۱۵۹	۱۴
جابری اکبر	۲۳۷۸	۱۴
جاماسب بابک	۳۲۴۲۴	۱۵
جعفر انارکی ابوالقاسم	۱	۱۶
جعفری رمضانعلی	۸۳۳۱	۱۴
جعفری هرندی رسول	۱۶۵۲	۱۴
جعفریان علی اکبر	۱۳۹۱	۱۱
جعفریان جوزانی شکراله	۳۲۳	۱۴
جمدیان خیابانی رسول	۸۱۹	۱۵
جمشیدی افارانی علی	۱۶۲۹	۱۴
جمشیدی حسن آبادی حسن	۱۹	۱۱
جندقیان مسعود	۱۰۴۰	۱۴
جندقیان بیدگلی ابوالفضل	۱۱۱	۱۷
جوادی محمد رضا	۱۰۷	۱۴
جوهری ناصر	۶۱۶	۱۴
جهان‌مردحسین‌آبادی محمد جواد	۱۷۵۵۱	۱۴
چیت سازیان عباسعلی	۵۰۱	۱۵
حاج محمدی عباسعلی	۱۶	۱۴
حاجگداعلی علیرضا	۲۸۴	۱۴
حر امیر محسن	۹۸۳	۲۱
حسینی ابراهیم	۷۹۹	۱۱
حسینی تووشکی علی	۳۷	۱۴
حسینی علی آبادی سید محمد	۲۰۶	۱۴
حفیظی قمصری نعمت اله	۲۳	۲۱
حمیدیان محمد حسین	۱۰۹۲	۱۲
حیدرپور احمد رضا	۶۵۴	۱۴
حیدری مورچه خوری نعمت اله	۱۵	۱۴
خادم شاهزاده احمدی حیدر	۱۵۶۰	۱۲
خادمی هرندی مصطفی	۱۱۸	۱۱
خاکسار محمد رضا	۱۷۳۶	۱۴
خدابخشی اصغر	۴	۱۴
خداپرست حبیب	۳۵	۱۴
خدامی عبدالرضا	۴۵	۱۱
خراسانی علیزاده نادر	۳۰۴	۱۵
خردمند محمد علی	۶۳۲	۱۱
خرسند محمد حسن	۲۳۸	۱۴
خلجی ماشااله	۱۷	۱۱
خیام نکوئی سید حسن	۷	۱۷
خیری حبیب آبادی علی	۵۰۲۷	۱۴
درخشش هوشنگ	۲۰۳	۱۲
درویشی ابوالقاسم	۵۴	۱۱
درویشی محمد	۷	۱۱
دموری رضا	۳۲۶۶۰	۲۱
دولتی علی محمد	۴۲۳	۱۴
دهقانی احمد	۶۸۶	۱۷
ذبیحی محمد	۷۶۳	۱۲
ذهبی بابوکائی سیداحمد	۸	۱۲
راهنمایی نعمت	۲۵	۱۴
ربانی مسعود	۱۲۰	۱۱
ربیعی بابوکائی احمد	۳۴	۱۴
رجائی مسعود	۱۳۴	۱۴
رجائی ریزی رضا	۲۳۰	۱۶
رجبی سیاه بومی حسین	۲۳	۱۴
رجبی مبارک آبادی حشمت‌اله	۱۵	۱۴
رحمت مجتبی	۳	۱۱
رحمتی حبیب آبادی مصطفی	۱۲۶	۱۲
رحیمی منصور	۱۳	۱۷
رحیمی منوچهر	۱۹۵	۱۴
رخشان علیرضا	۳۸۴۲۲	۱۷
رزاقی نایینی علیرضا	۲۹	۱۲
رشیدی مجتبی	۶۱	۱۸
رضائی علیرضا	۱۵۴۸	۱۱
رضائی خریشت محمد	۱	۱۴
رضائی هرندی محمد	۳۱۰۲	۱۴
رضویان دهاقانی سیدرضا	۵۵۱۳	۲۱
رفیعی طاری داریوش	۱۴۳	۱۹
رمضانی ابراهیم	۳۰۵	۱۴
رنجبر احمد	۳۴	۱۴
روحانی هوشنگ	۳۳	۱۴
روشنی رضا	۴۳۲۱	۱۴
روغنی اروجه محمد	۲۱۹	۱۷
رونق قهنویه رجبعلی	۳۱	۱۱
زارع اندلانی مرتضی	۳۱۵۷۵	۱۲
زاهدی محمد باقر	۱۸۷	۱۴
زراعتی رضا	۵	۱۴
زراعتی ادائی حسین	۴۱۵	۱۴
زرگر علی اکبر	۷۳	۱۴
زمانی فروشانی علیرضا	۲۱۳	۱۷
زیبا نژاد عباس	۹۸۵	۱۸
زیبایی مسلم	۲۰	۱۴
زینلی مبارکه شعبانعلی	۴۷۳۳	۱۱
سالک اصغر	۲۶۵	۱۹
ستاری بابوکائی ابوطالب	۴۳	۱۴
سعدآبادی نعمت اله	۴۳۹	۱۴
سعیدی عبدالناصر	۵۰۲۴	۱۴
سلطان الکتابی حسین	۳۱۲	۱۶
سلطان مهدیان حوزانی رضا	۵۹	۱۱
سلطانی نعمت اله	۳۵	۱۴
سلطانیان سیف اله	۵۳	۱۴
سلیمانی بشیر	۱۳۹۵	۱۴
سلیمانی پرویز	۱۵	۱۴
سلیمانی‌دارانی عبدالعلی	۱۶۴	۱۴
سلیمانی درجه رضا	۶۶۰۰	۱۱
سلیمانی نایینی فرهاد	۱۲۱	۱۷
سلیمان‌ریزی علی	۳۷۲	۱۴
سیف علیرضا	۸۳	۱۱
سیفی‌نژاد سیدحسین	۱۱۱۷	۱۴
شادمان مسیح‌اله	۵۶۵	۱۴
شاهمرادی گنج‌آبادی محمدرضا	۴۷	۱۱
شاهولایتی داود	۱۱۰	۲۲
شبانی رمضانعلی	۵۲۳	۱۴
شبانی عباس	۶۵	۱۴
شریفی نهچیری احمدرضا	۱۵۵۳	۱۴
شریفیان علی	۳۹۷	۱۵
شفایی ارانی شهرام	۴۷۸	۱۶
شفیعی بختیار	۱۴	۱۴
شفیعی فلاورجانی محمدرضا	۱۴۹	۱۲
شمس سولاری احمد	۶۷۳	۱۷
شمسایی عبدالرضا	۳۶	۱۴
شهبازی عبدالرسول	۳۵۱	۱۴
شهرآبادیان رمضان	۱۶۳۵	۱۴
شهیدی مجتبی	۴۴۸	۱۵
شهیدی مصطفی	۱۸۹	۱۶
شیخ دارانی احمد	۷۹	۱۴
شیرانی چهارسوقی محمدجواد	۴۱۸	۱۵
شیربلبل سیدحسین	۱۱۲	۱۴
شیرمحمدعلی سعید	۶۵۲۴۹	۱۱
صادقی رضاعلی	۱۸	۱۲
صادقی سیدعلی	۴۹۴	۱۵
صادقی قوام‌آبادی حجت‌اله	۲۰	۱۵
صادقیان زمانی عبداله	۳۹	۱۱
صالح‌زاده حسینعلی	۳۴	۱۲
صالحی علی	۱۶	۱۴
صالحی محمدعلی	۴۳۷۸	۱۶
صانعی علی	۴۷	۱۹
صباغی خورزوقی محمدتقی	۷۹	۱۴
صبوحی حمیدرضا	۱۱۹۴	۱۲
صدری‌میردامادی‌خوزانی‌سیدمنصور	۵۹۹	۱۷
صرافیا مجید	۳۴۷۹۱	۱۴
صفاهیه علیرضا	۴۰۷۳۱	۱۶
صفدریان رمضان	۱۲	۱۲
صفری دشتچی عباس	۱	۱۶
صفیان محسن	۴۷۸	۱۳
ضیایی مظفر	۹۳۹	۱۴
ضیائی چمگردانی مرتضی علی	۱۱۹	۱۲
طاحونه محمدرضا	۳۱	۱۴
طالبات حسن	۳۸۱	۱۴
طاووسی علی	۵۳	۱۴
طاهری مجتبی	۱۴۷۷	۱۴
طاهری طالخوجه حمید	۱۰۳	۱۲
طاهریان علیرضا	۹۶۸	۱۳
طباطبائی شیرازانی سیداحمدعلی	۳	۲۲
طباطبائی شیرازانی سیدذبیح‌اله	۲۸۵	۱۱
طهرانی محمدهادی	۱۸۸۵	۱۵
عابدی علی‌اکبر	۵۰۹	۱۴
عابدینی نجف‌آبادی محمدکاظم	۶۸۲	۱۶
عباسی فیض‌اله	۴۱	۱۴
عباسی محمدرضا	۳	۱۴
عباسی تودشکی داود	۱۷	۱۴
عباسی معابادی رضا	۳۹	۱۴
عبدالمنافی علی‌اکبر	۸	۱۴
عبدالهی رسول	۲	۱۹
عبدالهی قربانعلی	۷۸۲	۱۴
عرب باقرانی رضا	۸۰	۱۴
عرب بیگی جزی مرتضی	۲۷۴	۱۳
عزیزی دستگردی محمدعلی	۱۱۴	۱۵
عسگریه محمد	۲۸۷	۱۵
عسگری لمجیری محمدحسین	۱۶۰۰	۱۵
علوی نائینی پرویز	۶	۱۴
علیرضایی محمد	۳۱	۱۶
علیقلی ناصر	۳۳۶	۱۴
عموهادی حسین	۱۵۰۹	۱۶
غفران قربانعلی	۵۸	۱۴
غلامرضایی مهدی	۳۶	۲۲
غلامرضائی محمدرضا	۹۲۲	۱۴
غلامی سبلانی حجت‌اله	۱۴۰۴	۱۴
فاخران اصفهانی حسن	۱۰۲	۱۸
فتاحی دولت‌آبادی رحیم	۲۹۲	۱۴
فتاحی مقدم احمد	۲۱۴۸	۲۱
فخاری مهدی	۱۴۷	۱۴
فدایی خوراسکانی رمضان	۲۶۳	۱۷
فدائی قرق آقائی ابراهیم	۲	۱۴
فرح‌نژاد ارانی مهدی	۳	۱۴
فردوسی ناصر	۵۸۳	۱۵
فروتن مبارکه محمودرضا	۴۸۹۹	۱۴
فرهادی خوزانی مصطفی	۱۴۶	۱۴
فقیهی شاهی حسین	۷۷۷۸۶	۱۴
قاسمی گنهرانی قاسم	۱	۱۴
قاسمی ولاشانی سیامک	۵۳۴	۱۸
قاهری نظام‌الدین	۷۰۵	۱۴
قجاوند حسن	۱۵	۱۳
قدانی مرتضی	۸۲	۱۲
قزوینی علی	۲۶۵۷۴	۱۷
قسامی مجید	۴۲۳۴۷	۱۹
قنبری محسن	۳۹۷۰۲	۱۹
قوام‌نیا سیدمجید	۱۰۳۸	۲۲
قهرمانی ناصر	۲۶۱۷	۱۷
قیصری فریدون	۲۲	۱۴
قیصری محمد	۵۸۱	۱۴
کارشناس نجف‌آبادی رضا	۱۳۱۸	۱۴
کاروان محسن	۱۹۵۰	۱۷
کاظم‌زاده زازرانی ناصر	۳۷	۱۷
کاظمی ابیانه حسین	۱۱	۱۴
کاظمی بیدگلی سیدمحمد	۴۱۲	۱۶
کاوئی مصطفی	۴۰	۱۴
کثیری حسین	۳۳	۱۴
کرمانی نژاد حسین	۷۹	۱۱
کرمی میان رشیدی محمد	۳	۱۴
کرمی هومانی محمد	۱۲	۱۷
کریم الهی افغانی رضا	۱۰۶۶	۱۴
کریمیان خوزانی ناصر	۱۰۴	۱۶
کسائی زادگان مهابادی سید محسن	۹	۱۲
کمال علی	۳۷۴۲۱	۱۸
کمریش علیرضا	۲۴	۱۴
کیان ارثی حسن آبادی فروزان	۱۹۹۵	۱۵
کیخسروکیانی عبداله	۱۲۸۲	۱۷
کیخسروکیانی علیرضا	۲۳۲	۱۶
کیهانی محمد رضا	۴۲۸	۱۴
گرجی رضا	۴۴۷	۲۲
گرمکی مسعود	۶۳۷۳۹	۱۸
گودرزی سعید	۳۲۸	۲۱
لبافی نژاد مسعود	۳۳۶	۱۴
لطفی یونسعلی	۱۶	۱۴
مالکی شیخ آبادی ولی اله	۴۵	۱۴
ماهر محمد	۶۶۵	۱۴
مجلسین محمود	۱۱۸۹	۱۱
محمد بیگی دهقی مصطفی	۱۸۸	۱۲
محمد سلطانی جمشید	۱۹۵	۱۴
محمدی مرتضی	۷	۱۴
محمدی خوزانی بهروز	۶۷۹	۱۶
محمدی دهنوی محمد علی	۲۰۱۲	۱۴
محمدی دینانی حسن	۶۰	۱۴
محمدی دینانی محمد	۵۷	۱۴
محمود شاهی دلاور	۴۰	۱۴
مدرسی خالدی مجید	۳۸	۱۳
مراتی غلامرضا	۱۶۳۸	۲۱
مرادی مهدی	۹	۱۴
مرادی نادعلی	۱۱۲۲	۱۴
مرتضوی سید احمد رضا	۵۸	۲۲
مرجانی محمد رضا	۲	۱۴
مرزوق عبدالحمید	۱۹۳۴	۱۲
مسافری علی اکبر	۱۲	۱۴
مشتری سید کمال	۲	۱۸
مظاهری تهرانی حسین	۸۲۹	۱۲
معینی کربکندی غلامرضا	۶۱۵	۱۱
ملکپور رضا	۱۲۳	۲۲
ملکوتی خواه علون آبادی حمید	۷۷۸	۱۴
مناجاتی سید مجتبی	۱۸	۱۴
مناجاتی مصطفی	۲	۱۴
منصف اکبر	۳۲۷	۱۶
منصوری حبیب آبادی ابوالقاسم	۴۵	۱۱
منصوری حبیب آبادی ناصر	۱۶۲۱	۱۴
منصوری حسن آبادی اصغر	۴۵۵	۱۴
منصوری نهچیری فضل اله	۴۹۵۲۵	۱۲
موحدی علیرضا	۱۷۴	۱۴
موحدیان غلامرضا	۴۰۳۸۳	۱۶
موسوی سیدحسن	۱۵	۱۴
موسوی نظامعوفا	۱۳	۱۶
موسوی مدنی جعفر	۱۶۵	۱۷
موسی‌زاده خزائی سیدحسین	۱۵	۱۴
مولوی احمد	۲۵۶	۱۷
مهاجری جرم‌افشاری محمدرضا	۱۳۶۰	۱۷
مهدی‌پور عثمانلو دشتی	۱	۱۹
مهدیزاده قدیرعلی	۱۳۸۷	۱۱
مهری ناصر	۳۵	۱۴
میرپوریان سیدرحمت‌اله	۳۲۲	۱۲
میرزائی تقی	۶۶	۱۴
میرزائی قهنویه‌ای عبدالعلی	۱۸	۱۱
میرشفیعی منصور	۲۸۳	۱۴
میرغضنفری سیدعباس	۴۸	۱۴
میرقادری سیدعلی‌اصغر	۳۱۹	۱۳
میرلوحی فلاورجانی سعید	۲۹۵۹	۱۱
میرمهدی سیدمجتبی	۷۲	۱۲
ناطقی حسین	۲۵۸	۱۲
نجفی محمدمهدی	۱۵۳۵	۲۲
نشاطفر محسن	۴۶۷۴۳	۱۵
نصراصفهانی سعید	۲۶۸	۱۴
نصرت حسین	۱۰	۱۴
نصر نصرآبادی عبدالکریم	۲۰۹۲	۱۹
نصوحی دهنوی حجت‌اله	۱۲	۱۴
نکوگل اصغر	۳۴۲۱۹	۲۱
نکوئی علیرضا	۵۷	۱۴
واعظ معروفی علی	۴۲۴۹۳	۱۴
وحدت‌پور سعید	۶۳۶۸۷	۱۴
وشادی ارانی حسین	۱۶۰	۱۵
هارونی حیاتقلی	۱۰۱۸	۱۴
هاشمی حسن	۳۴۳	۱۴
هاشمی اونجی سیدمحمد	۱	۱۴
هاشمی‌پور سعید	۳۳۴	۱۵
هاشمی جزی سیدمحمود	۶۰	۱۴
همت‌جو محمود	۱۲۱	۱۴
همدانی رسول	۵۸۵۲۴	۱۴
همدانی محمود	۲۲۶۹	۱۴
هنردوست محمود	۱۳۸۲	۱۱
هوائی محمد	۶۳۴۸۰	۱۶
یارعلی مرتضی	۲۵۶	۱۶
یاری حسن	۱۹	۱۴
یدالهی سیدمحسن	۹۴	۱۳
یزدانی سلیمان	۲۲	۱۴
یزدچی حسین	۲۰۶۰	۱۶
یوسفی محمدعلی	۴۴۵	۱۴

استان ایلام

خواهران

نام‌خانوادگی‌ونام	شماره‌شناسنامه	کد
سلیمان‌نژاد طاهره	۸۷۸۳	۱۷
طهماسبی‌پور فرحناز	۹۳۴۸	۱۶
علی‌محمدی طاهره	۱۷۰۰۲	۱۶
قشنگی شهناز	۵۶	۱۲
ناظری صور	۹۱۹۲	۱۲
نظری فرشته	۵۶۹	۱۱

برادران

نام‌خانوادگی‌ونام	شماره‌شناسنامه	کد
ابراهیمی باپیروند عارف	۴۷۹۸۵	۱۶
اسدی رستم	۲۴۱	۱۱
پورمند ابراهیم	۶	۱۶
جمشیدیان علی میر	۱۸۸	۱۳
حسن پور علی نجات	۱۳۹۸	۱۱
حسنعلی یداله	۵۷۶	۱۱
حسنی جعفر	۱۲	۱۳
حقیقت قاسم	۹۲۹۷	۱۲
حیات غیبی سید اکبر	۱۲۱	۱۹
رمضانی عبدالصمد	۲۳۹	۱۴
روشنی بهزاد	۴۲	۱۲
صادقی محمد	۴۴۹	۱۳
عزیزی قدرت اله	۷۶۵	۱۶
علیخانی محمد	۵۷	۱۳
فرخی محمد	۶۳۸	۱۶
کریمی جاسم	۱۳۷	۱۱
کلانترق عزیز	۳	۱۳
مردابیکی سعید	۴۶۲۸۰	۱۳
همتی حمید رضا	۳۳۰	۱۹
یاری علی	۵	۱۷
یاسمی علیقلی	۴۱۲	۱۷
یوسفی عبدالحسین	۳۳۱۷	۱۲

استان بوشهر

خواهران

نام‌خانوادگی‌ونام	شماره‌شناسنامه	کد
ایمانفر عالم‌بها	۶۶	۱۶
چوپان نرگس	۴۷۴	۲۲
سلسله خدیجه	۱۴۹۸۲	۱۱
فاطمی عذرا	۳۵۹	۱۷
گرگین سهیلا	۲۲۰	۱۱
میمنی مرضیه	۲۰	۱۴

برادران

نام‌خانوادگی‌ونام	شماره‌شناسنامه	کد
احمدی مخلوع خیراله	۱۰۸۱۷	۱۴
ارام پرویز	۳۰۰۶۷	۱۴
ارشدی نصراله	۳۰۰	۱۴
افراشته علی	۱۹	۲۲
ائین جمشید خدامراد	۳۰۲	۱۵
باباعلی نجف	۵۰	۱۴
بارگاهی باقر	۳۵۳	۱۱
باقرپور خدارحم	۱۱۰۲۳	۱۱
برجاس عبدالخالق	۶	۱۴
بردستانی قاسم	۲	۱۲
پور ازاد شکراله	۱۶۹	۱۴
پورجم ندیم	۱۷۱۸	۱۲
تنگکی رضا	۳	۱۶
حاجی زاده عبدالحسین	۶۸	۱۴
حیدری غلامعلی	۱۲۲۳	۱۲
خاکسار علیرضا	۲۲۸	۱۴
درشته غلامحسین	۱	۱۷
دشتیان محمد خلیل	۲۰۵۹	۲۲
دهدشتی احمد	۱۸۹	۱۴
رزمی جمیل	۹۱۲	۱۲
رضایی کورش	۲۷۰	۱۴
رضائی منفرد غلامرضا	۱۵۹	۱۴
زراعت پیشه عباسقلی	۱۰۶۱۳	۱۳
زنده بردی حسن	۹۲۹	۱۶
زنده بودی موسی	۴۵۷	۲۲
زنده بودی نعمت اله	۱۰۰۴۱	۱۴
زنگوئی بهمنیار	۱۶۷۰	۱۶
سرتلیان عبدالمحمد	۹۹	۲۱
سلیمانی عبدالحسین	۳	۱۴
شفیعی نصراله	۷۶۴	۱۱
شکرانه حسین	۴۴۲	۱۴
شمسی علی	۳۴۲۲	۱۴
صادقی محمد باقر	۲۷۱	۱۴
صمصامی حسین	۱۷۴	۱۴
صمصامی محمود	۱۷۲	۱۴
صمیمی امراله	۷۸	۱۶
عبداله زاده افضل	۵۶	۱۴
عبدالهی حسین	۶۲۹	۱۶
علوی نعمت اله	۸۲۲	۱۹
علی پرست حسین	۱۸۹۵	۱۴
قلی پور محمد رضا	۳۰۴	۱۲
کشاورزی حسین	۷۹۳	۱۴
کشوری قلاتی سیروس	۱۰۰۴	۱۵
کوهمره علی	۱۱۴۱۴	۱۳
گرگین نجف	۱۷۳۷	۱۴
لطیفی محمد حسن	۴۲۳	۱۴
ماهینی عبدالحسن	۲۶۲	۲۲
مرادی امراله	۳۷۴۶	۱۴
مظفری حسین	۳۷۷۵	۱۴
موسوی سید حسن	۲۴۲	۲۲
میهندوست حسین	۵۷	۱۴
ناصحی علی	۹۹۷۹	۱۴
نظری ایرج	۱۰۸۸	۱۴
هاشم‌زاده حسین	۱۲۶۸	۱۵
هاشمی سیدعباس	۱۹۴	۱۲

استان بویراحمد

خواهران

نام‌خانوادگی‌ونام	شماره‌شناسنامه	کد
ابراهیمی اردکانی کوکب	۴	۱۱
جوکار سیمین	۲۹۲۵۷	۱۱
زارع اشرف	۳۳۲۳	۲۲
سعدونی امینه	۴۱۵	۲۲
عباس شیاری زهرا	۴۸	۱۶
فدایی حیدری سیمین	۱۶	۱۸

برادران

نام‌خانوادگی‌ونام	شماره‌شناسنامه	کد
برین نصرت اله	۳۱۳	۱۲
پی خیله حاجتی	۴۳۲	۱۹
توکل پور کوخدان ابراهیم	۵۱۴	۱۱
تول علی اکبر	۵	۱۱
حبیبی محمد	۹۴۱	۱۱
حسین زاده حسن آباد ظفر	۷۷۴	۱۱
حسینی محمد	۵۳۳	۱۳
حسینی ده برآفتاب هیئت اله	۶۲۰	۱۱
حیدری فرهمند	۲۰۴۴	۱۴
حیدری ده برآفتاب سید عبدالنبی	۱۴۶۵	۱۱
خادمی عبدالحسین	۳	۱۶
خلیلی غلام محمد	۲۹۳	۱۲
دهقانیان زواره	۳۳۵	۱۳
رخشان عبداله	۱۴۱	۱۱
رضائی سروک رحمت اله	۳۱۳	۱۷
رنگیست عقربان	۴۳۹	۱۵
روستان گل محمد	۱۱۳	۱۷
رهنماامیرآباد رمضان	۳۶۳	۱۲
زمانی گرشاسب	۳	۱۱
سپروس مالک	۳۲۶	۱۱
صالح پور سروک حشمت‌اله	۳۲۰	۱۷
عباسی سورکی بیات	۲۱۴۳	۱۶
عزیزی فرشاد	۱۹۲۴	۱۶
عسگری کوخدان رحمان	۶۰۵	۱۱
علویان مهربان علی کمک	۱۶۸۸	۱۲
قاسمی آزندربانی عباس	۱۲۷۹	۱۱
قلی زاده محمد کاظم	۳۰۹	۱۴
کارگر غلام رضا	۷	۱۲
کاظمی منصور آباد جلیل	۵۳۱	۱۶
کریمیان صوفی سیفور	۱۷۰۹	۱۶
مرادی کل بلندی فرید	۸۶۲	۱۷

استان تهران

خواهران

نام‌خانوادگی‌ونام	شماره‌شناسنامه	کد
ابراهیم زاده معبود زهرا	۸۰۲	۱۶
ابراهیمی لیلا	۳۰۱۱	۱۲
ابریشم چیان لنگرودی سیده معصومه	۱۲۷۲۲	۱۴
اتلوخانلو زهره	۲۶۴	۱۱
احدی سیما	۴۵۵۷	۱۴
احدی خانکندی زرین	۳۹	۱۶
احمد سلطانی مهناز	۱۶۴۸۱	۱۹
احمدی کبری	۱۹۶۶	۲۲
احمدی دولابی محبوبه	۱۲۲۲۵	۱۶
اخوان هنگامه	۲۲۱۹	۱۶
اخوند صادق رویا	۲۰۸۱۷	۱۵
آذری نور فاطمه	۶۳۶	۲۲
اربابی محبوب	۱۴۶۳	۱۵
اردبیلی پور فاطمه فریبا	۱۳۳۵۶	۱۵
اردوخانی الهه	۵۶۷	۱۴
ارین فریبا	۷۰۷۲۲	۱۴
آزاد معصومه	۴۱۶	۱۴
اژدری زهرا	۷۴۴۰	۱۴
اسدی فرنگیس	۹۲۲	۱۱
اسدی مقدم احترام	۸۷۵۸	۱۳
اسدی نسب انیتا	۴۲۱۳	۱۶
اسعدی آزاده	۲۱۵۸	۱۵
اسکندرزاده بهشته	۳۸۰۴	۱۴
اسکندری مهناز	۱۴۲۸۴	۲۲
اسلامی فاطمه	۴۷۳۵	۱۵
اسماعیل زاده اسک‌مریم	۲۴۸۲	۱۶
اسماعیلی آریا گیتا	۴۱۱۳	۱۶
اسماعیلی خطیر نازیا	۲۷۱۱	۱۵
اشرف جهانی نیره	۱۲۹۶	۱۹
اشرفی سهیلا	۲۵۵۰	۱۶
آشوری هنگامه	۱۸۱۳	۱۳
افشاری طاهره	۱۲۴۱	۱۵
افضل طوسی عفت السادات	۴۲۰۴	۱۶
اقدسی عراقی نژاد آزیتا	۳۳۰۸	۱۴
اکابری اعظم	۱۰۱۴	۱۳
اکبری فاطمه	۱۲۵۵	۱۴
اکبری مریم	۷۵۵	۱۴
الکسوپولوس ماریانتی	۲۵۰	۱۵
امامی آزاده	۱۸۶۱	۱۶
امیرجاوید مریم کیسیابانو	۱۰۰۳	۱۴
امیر دانشور آزیتا	۱۵۶	۱۵
امیری مهناز	۴۱۶۴	۱۶
امینی زهره	۱۷۷۷	۱۶
امینی فرزانه	۲۸۴۶	۱۶
اوطمیشی شیدا	۲۶۹۱	۱۵
ایزدپناه محبوبه	۹۶۱	۱۷
ایمانی طالب آزاد لیدا	۱۰۰۹	۱۷
باستانی نسرین	۳۶۵۳۷	۱۴
باغی سهیلا	۳۳۵۰	۱۳
باکند شهناز	۱۸۳۲۵	۱۵
بختیار لعیا	۵۱۳۴۵	۱۵
بختیاری فریده	۲۳۷	۱۶
بختیاری نوروزی نسرین	۱۶۹۸	۱۴
برزگران معصومه	۱۲۱۵	۲۲
برزه کار افسانه	۲۳۷۴	۱۶
برقگیر فاطمه	۷۲۱۶	۱۴
بشردوست رودی لیلا	۵۰۳	۱۵
بصام پور فاطمه سادات	۲۱۷۰	۱۴
بلورچی مهتاب	۳۴۲۲	۲۲
بنی عامری سودابه	۲۷۸	۱۴
بهادری برجلویی میترا	۳۲۶۸	۱۷
بهرامی بیدونی اشرفه	۳	۱۹
بهرامی توکلی طاهره	۶	۱۴
بهروان مهدخت	۲۲۳	۱۵
بیداربخت سیده ماهرخ	۶۷۸	۱۵
پارساز کلوچه شهرزاد	۲۳۶۹	۱۶
پاشازاده مینرا	۱۰۳۸	۱۶
پوردیلمی سوزان	۱۷۳۵	۱۷
پورزند شیوا	۸۹۵۸	۱۶
پورشادی مهری	۱۷۳۰	۱۶
پورشاهیان جهرمی سیما	۴۳۱	۱۴
پور محمد علی زهرا	۵۴۹	۱۵
پولادی پری	۶۲۶	۱۶
پیشتماز مریم	۶۱۰	۱۲
تابش فریبا	۴۵۱	۱۳
تابش مطهره	۴۸۶	۱۱
تاجیک سیره	۵	۱۵
ترحمی طاهره	۱۰۱۹	۱۶
ترکمان رحمانی آزاده	۲۲۱	۱۵
تقی خانی کتابون	۴۱۹	۱۵
توسلی زهرا	۵۱۶	۱۵
توسلی لیلا	۸۲۷	۱۴
تهرانیان نجمه	۴۵۲۸	۱۱
ثقفی فریبا	۷۳۵	۱۴
جاویدی هوروش	۹۱۲	۱۵
جعفرنیا فاطمه	۱۸۵	۱۴
جعفری پوراندخت	۱۱۷۱۶	۱۴
جلالی امام طلیعه	۱۰۳۵	۱۲
جماران سوسن	۱۱	۱۱
جوادی فروزان	۳۳

امام عسگری (ع) «سجاد اصغر»

الحمدا... الذی خلق الانسان، و جعله افضل انواع الاکوان

حمد و سپاس خدائی راست که انسان را آفرید و او را برترین موجودات قرار داد. سخن ازائمه بچند علت با مشکلاتی روبروست، اول اینکه مقام والاست و خارج از حیطه توانائی انسان با بینش محصور شده در حجابهای مختلف، سخن دیگر اینکه تحلیل و تجزیه چگونگی سیره ائمه بسیار ناچیز و کمتر در دسترس است. زندگی آن حضرت از چند جهت مورد اهمیت میباشد. که ما تنها به گوشه‌ای از انوار مشعشع انحضرت اشاره مینمائیم.

امام عسگری (ع) در زمان حکومت متوکل عباسی چشم به هستی گشود، شیخ مفید در ارشاد نقل میکند، امام بر تمامی مردم زمان خویش برتری داشته و تمام خصوصیات امامت و خلافت پیامبر اکرم را در بر داشته و شایسته بودند. ازخصوصیات پرارج امام که لقب خالص را داشته‌اند و در بعضی از کتب «سیره سجاد اصغر» لقب گرفته‌اند در عین جوانی و بلحاظ موقعیت سیاسی پرداختن دائم به عبادات در عین سختیهائی که حکومت وقت برای او ایجاد کرده بود. از زندانهای مسخر و گماردن جاسوسی در منزل امام و بازجوئیهای پی‌درپی و... که البته تمامی این کیدها و سیاستها بر آب بود.

هر سیاست که خلیفه عباسی بکار می‌بست باعث رشد، محبوبیت و معروفیت شخصیت امام (ع) در جامعه میگردید و بدین سبب بود که در مدت کوتاه ٦ ساله امامت امام حسن عسگری تعداد کثیری از مردم در عراق و در ایران مردم قم وخراسان و اکثر مردم فارس و آذربایجان شیعه بودند و در قلب خود بامامت آنحضرت اعتقاد داشتند.

•••

اما چرا امام نتوانست حکومت و ولایت مسلمین را در دست گیرد در این باب این دلائل مشهود است ۱- دلیل آمادگی نداشتن مردم به پذیرش حقیقت و از خود بیگانگی پیروان اسلام ۲- همانطور که نقل شد سختگیری و فشار و خفقان رژیم جلاد حاکم بر سرنوشت مردم رژیم حاکم وقت جهت جلوگیری و کاستن نفوذ معنوی امام (ع) همواره سعی در شکستن وجه امام (ع) در انظار عمومی و بی‌حرمتی به وی مینمود. بطور مثال: خلیفه از امام درخواست میکند اسب چموشی در دام کند که البته همین باعث مکرمت وعبرت امام میگردد و یا در یک جلسه خلیفه معتمد عباسی قصد میکند برای امام قدرت‌نمائی کند بهمین منظور امام را بهمراه ۹۰ هزار از سپاهیان خود بخارج شهر برده و نزدیک تپه حاکی بزرگی توقف میکنند و به سپاه خود فرمان میدهد که تو برمهای خود را از خاک پر کرده و به نقطه دیگری ببرند بعد از مدت کوتاهی محل تپه مسطح گشته و تپه‌ای دیگر ایجاد میشود امام که قصد خلیفه را متوجه شده بودند از خلیفه میخواهد به سوئی بنگرد و در روایات داریم که خلیفه بجهت مورد اشاره امام که نگاه میکند بصورت غشی برزمین افتاده و بیهوش میشود و علت ترس از دیدن جنود الهی بوده که امام باذن خدا گوشه‌ای از آنرا بنمایش درمی‌آورد. البته بعد از بهوش آوردن خلیفه امام او را متوجه میکند که از این نیروها استفاده نخواهد کرد چرا که شیعیان امام در آنزمان آمادگی نداشتند که بر کفر و بخصوص نفاق که اساس حکومت بنی‌عباس بر آن بنا شده بود بشورند تا بدین اقدام خداوند جنود خود را بکمک آنها بفرستد.

•••

منافق خود را در پس چیزهائی که برای مردم محترم است پنهان میکند و خود را برنگ محیط میسازد و ازداخل ضربه میزند ولی کافر هرگز نمی‌تواند چنان صدمات جبران ناپذیری وارد کند دلیل اینکه بنی‌عباس ۳۰۰ سال دوام آوردند در حالیکه بنی‌امیه نتوانستند بیش از ۸۰ سال دوام بیاورند فقط همین بوده است.

مردم فریب ظاهر بنی عباس وقرابت خونی آنها باپیامبر (ص) وادعای اسلام آنها رامیخوردند امابنی امیه فقط درپناه شمشیرهای خود برمردم حکومت کردند وحتی خودشان میگفتند چنانچه معاویه به صراحت پس ازعقد صلح وقتیکه به عراق آمد به مسجد رفت وبرمنبر بالا رفت وبمردم گفت ای مردم من باشما جنگ نکردم که شما نماز بخوانید وروزه بگیرید وذکاة بدهید وحج کنید زیرا شما این کارها رامی‌کنید بلکه من برای این باشما جنگیدم که برشما حکومت کنم.

امابنی عباس هرگز چنین صراحتی بکار نبردند وهرگز جبث ذات خود رابه زبان خود اینقدر آشکار نکرد بلکه همواره خود راحامی دین ونگهدار شعائر دین وپسر عموی پیغمبر وجانشین واقعی رسول اکرم (ص) قلمداد مینمودند وتظاهر به دین وامور دینی میکردند ومساجد وکتابخانه‌ها بنامی‌نمودند وعلما راتشویق میکردند ومی‌پروردند امادرهمان دوره ائمه بزرگان ومتدین واقعی ومفسرین قرآن رادسته دسته می‌کشند ومالیاتهای ممالک اسلامی راکه بصورت زکاة میگرفتند صرف قصور افسانه‌ای وحرمسرائی باور نکردنی میکردند. امام حسن عسگری (ع) بایکی ازبدترین آنان (یعنی معتمد) معاصر بود واوشخصی بود که مورخین اززیادی کشته‌های دورهٔ اوتعجب کرده‌اند وکشته‌های سیاسی اورابه نیم میلیون نفر برآورد کرده‌اند. بعد ازاین آشنایی مختصر باچهرهٔ منافقانهٔ حکومت بنی عباس حال برمیگردیم به وضعیت شیعیان امام تابدانیم که چرا امام (ع) امکان قیام برعلیه دشمن منافق، انیافت شیعیان امام افرادی بودند درخط مردم کوفهٔ معاصر باامام حسین (ع) ویامی‌توان آنان راتشبیه به قوم حضرت موسی کرد که به نبوت حضرت موسی (ع) اعتقاد داشتند اماهل جنگ وجهاد ورکاب آن حضرت نبودند وقتی که آنحضرت آنها راتادروازه‌های ارض مقدس «آورد وفقط جنگ مختصری لازم بود جواب دادند که مااینجا می‌نشستیم تووخدایت بروید وباآنها جنگ کنید.

شیعیان آندوره هم اینطور بودند. ازنظر کمیت، زیاد ولی بلحاظ کیفیت وضع اسفباری راداشتند لذا علاوه براینکه کثرت تعدادشان نفعی بحال امام (ع) ودین نداشت، بلکه مضر هم بود، چرا که کثرت آنها ونامه‌هایشان ورفت وآمدشان حلیفه راازاین می‌ترسانید که ممکن است براوخروج کندو لذا سعی میکرد تاآنجا که ممکن است بیشتر برآنحضرت سخت بگیرد.

بهرحال شیعیان آندوره، اطاعت امامت رانداشتند مثلا درباب فقیه باکیاست عمل نمیکردند. اسرار مربوط به امور اعتقادی وبعضی ازامور تشکیلاتی سری راکه درباره نحوه تماس گرفتن باامام واین گونه امور بود، برد هرفردی عنوان میکردند. بدین معنی که درمقام تقیه، تقیه نمیکردند. ودرمحلی که لازم بود بعضی ارحقایق بازگو گردد ومسئله‌ای روشن شود ترس خود راتقیه جلوه میدادند. وفرار از «صحنه عمل» راتقیه میخواندند وتقیه میکردند.

وخلاصه این رنجهای امام حسن عسکری (ع) یعنی بی‌کفایتی شیعیان وی بسیار دشوار وتحمل ناپذیر بود ومصرات ذیل رامی‌توان برای آن برشمرد:

۱- خلیفه راازامام می‌ترساند وباعث تنگ گرفتن صحنهٔ سیاسی برامام می‌شد.

۲- درمقابل این سخت گیری امام (ع) نیروهای جایگزین نداشت تابدان وسیله عمل دشمن راخنثی نماید.

۳- خلیفه که انتظار خروج وشورش داشت وپس ازسخت گیریها واقدامات احتیاطی، اقدام مورد انتظار جانب امام نمی‌دید ومی‌دید که شورش وخروجی درکار نیست، تبلیغات محصوص درجهت قدرت وتسلط خود براه میانداخت واین عمل باعث تخفیف امام وپیروان وی گشته وگرایش مردم مستعد به امام کم می‌شد ومالا بضرر مکتب تمام می‌شد.

وضررهای دیگری که بجهت اجتناب ازبدرا را کشیدن سخن ازذکر آنها خودداری میگردد.

البته اینهمه ازقدرت وکارآیی امام (ع) چیزی کم نکرده بود. ومردم پیوسته به آن حضرت روی می‌آوردند والا که دشمن دائم مجبور نبود برای خنثی نمودن برنامه‌های امام طرح ریزی نماید. امااین سنت خداوندی است که مردم دیاری آمادگی ولیاقت حق خود راداشته باشند. خداوند چندین برابر به آنها اعطا میکند وقتی نگاهی به وضعیت ملت ومردم خودمان ورهبری‌امام خمینی‌می‌کنیم که رگی هستند ازکل وجود عصمت امام زمان حجت برحق برروی زمین. بدلیل استقبال وتوجه ونیت خالصانهٔ مردم می‌بینیم که خداوند چگونه پیوسته با دادن رحمت وعطوفت خویش رابراین مردم جاری می‌نماید و و تمامی دشمنان راکیدشان را برخودشان برمیگرداند. و مردم ایران «مصداق آیهٔ **أنتم الاعلون ان کنتم مؤمنون**» میگرداند. و ما را مردم برتر جهان قرار میدهد، حال باید دید که اگر مردمی که درک حضور امام معصوم (ع) را داشته‌اند و داعیهٔ پیروی از ایشان را چرا باید «اعلون» نباشد، مسلم عدم ایمانی است که شرط وجودی برتری برملتهاست.

خلاصه افرادی که اطاعت امروفرمان حجت خدا را نکرده و رأی خود را برامر او مقدم دارند و تن آسا و راحت طلب باشند و اهل فرار از مسئولیت باشند به دلت و بدبختی و حکام جائر و ظالم دچار می‌شوند و راهی برای رهایی ندارند الااینکه خود را اصلاح کرده و مصمم دراطاعت فرمان و امرولی خدا باشند.

درنهایت امام طی نقشه‌ای به دستور خلیفه مسموم شده وقتی که حال امام وخیم شد، خلیفه به قاضی القضاة دستور داد تا ۱۰ نفر از علماء مشهور و اشخاص مورد وشوق را بخواند و آنها پیوسته درحضور امام باشند. و این یک نمایش سیاسی بود برای این که جلوه طبیعی برای شهادت امام درست کند.

بهرحال پس مدتی امام شهید شدند و شهادت امام شهر را تکان داد، همهٔ مردم برای تشییع جنازه امام اجتماع کردند و شهر سامراء از کثرت ناله و شیون و ضجه مردم، مثل آنروز را بخاطر نداشت.

و البته هم امروز نیز مردم مسلمان جهان از بی‌بهره‌گی خود از چنین امامان و رهبرانی رنج می‌برند امام (ع) پیوسته درتلاش رشد و تعالی بخشیدن به مردمان بسر برد و لحظه‌ای از مبارزه غافل نگشت و تمام عمر را صرف رفع پلیدی و پلشتی از دامان انسانیت نموده ما شهادت یازدهمین درگرانقدر اسلام حضرت امام حسن عسگری (ع) را به پیشگاه مبارک امام زمان (عج) و رهبر عزیز امت اسلامی ایران امام خمینی و به عموم پیروانش تسلیت عرض می‌نمائیم.

«والسلام علی من التبع الهدی»

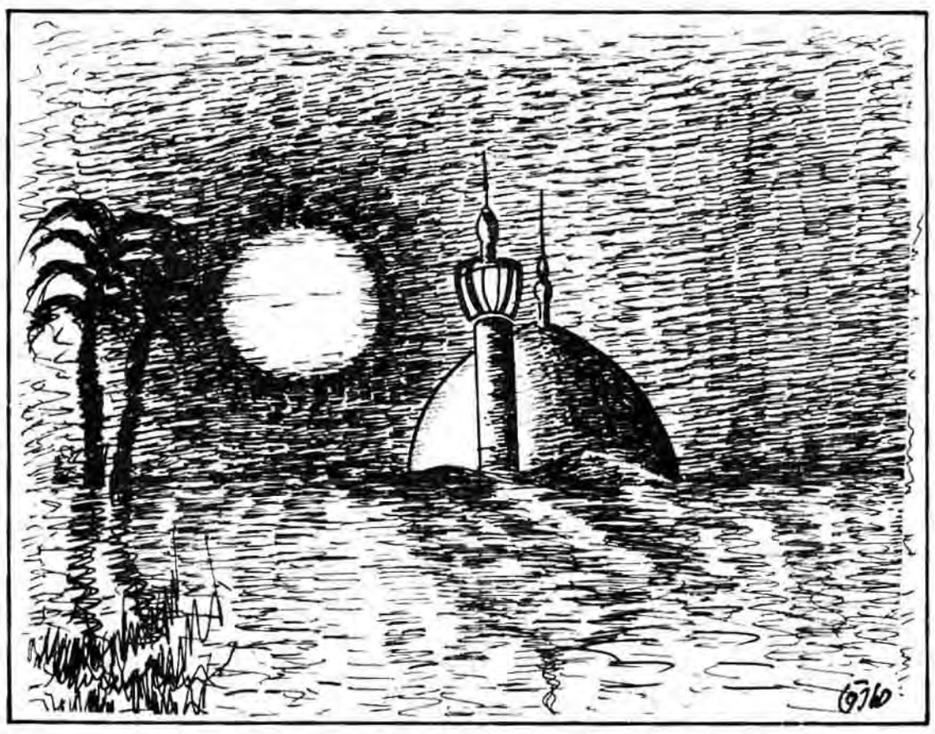

استان خراسان

خواهران

نام‌خانوادگی‌ونام	شماره‌شناسنامه	گد
ابراهیمی‌فر فاطمه	٦٧٠	١٥
ایسالان فاطمه	١٨	١٦
احترامی سیما	٥٤٨٧١	١٤
احمدزاده شفیق فرشته	٢٠٢٨	١٣
احمدی ناصری فاطمه	٢٦١	١٤
اخباری فاطمه	٢٠٤	١٨
ادیبی دخانی زهره	١٢٩٤	١١
آزادخانی پروین	١٣٩٩	٢٢
اصغرزاده فرشته	١٢٣٤١	١٣
اقبر معصومه	٢٠٥٥٧	٢٢
افشاری سعیده	٥٧٠	١٤
آگاه سهیلا	٣١٢	١٥
اموزگار کلاتی حوا	٢	١١
امین‌الشریعتی افسانه	٦٧٤	١٤
انصاری نرجس	١٠٨	١٤
ایتی صدیقه	٣٤٠	١٤
ایتی ناهید	٣٤٩٨١	١٤
ایمانی حاجرمی عالیه	١٩٣	١٥
آئین‌پژوه گلی	٢٢٩٥	١٤
بادلو فاطمه	١٤٥٢	١٤
بامزد پروین	٤٣٦	١٢
بانویی صدیقه	١	١٤
برزگر معصومه	٢٤	١٤
بمانیان کرمان طوبی	٦٧	١٤
بهادری فاطمه	٤٥٨	٢٢
بهمن‌فریز نرگس	٥٣٥	١٥
پشمی حاجی‌آباد عزت	٣٣٩	١٤
پورگل مرضیه	٣٩١٣٦	١٣
تاتاری شعله	٤٧٣	١٤
تعقیبی فریمانی فاطمه	٤٦٥	٢٢
ثبوتی اباصلتی مریم	٥٢١٠٥	١٣
ثمینی ویدا	١٢١٢	١٤
جاغرقی طاهره	٤٤٢	١٣
جعفری فرزانه	٢١٧٣٨	١١
جعفری لیلی	٤٨١	١٤
جعفری معصومه	٩٠	١٤
جلالی نجمه	٢١٥	١٢
جمشیدی زهرا	٨٤٩	١٤
جودی مهشیده	٤٠٧	١٤
حسین‌زاده ناهید	٣٨	١١
حصاری زهرا	٥٣٨٢٠	٢٢
خاکسارزاده پروانه	٢٠٣١٨	١٤
خالقی حصاری فاطمه	٥٥٨	١٤
حالوتی مریم	٢٥٦٩	١٤
خرم‌آبادی‌نو راضیه	٦٨	١٤
خلیق اعظم	١١٤	١٤
خلیلی حبیبه	١٦٣١	٢٢
خوردی مودی معصومه	٧٤	١٩
دارابی معصومه	١٢١٨	١٤
دلاوران زهرا	٢	١١
دورخشان زهره	٢٧٣٩٧	١٢
دولتی شهلا	١١٠٣٧	١٨
دهقانپور فراشاه اعظم	٤٧٣	١٣
دیسفانی مریم	١٥	١١
راحتی ناهید	١١٦٣١	١٤
ریاحی دهکردی محمدرضا	٦٨٠٠	١٧
رئیسی برزو	٤٢	١٥
سعیدی ابواسحقی قدمعلی	١٢	١٣
سعیدی بروجنی محمداسماعیل	٣٩	١٢
سلطانی ایرج	١٢٤	١٤
شاهین حیدر	٩٧٩	١٥
شفیع‌زاده بروجنی محمدعلی	٣٣	١٦
شهباز گهروئی محمد	٢	١٤
شیروانی بروجنی محمود	٥٧	١٩
صالحی سیدمحسن	٦٣	١٣
صالحی هفشجانی نصرتاله	٢٣٨	١٧
علایی فرادنبه اسماعیل	١٠٤	١١
فتاحی وانانی احمدرضا	٤	١٧
قنادیان همایون	١٨٠	١٢
کریمی منجرمولی حمداله	١	١٣
کوهی جمشید	٥٦٢	١٦
مرادی نافچی خدایار	١١١٧٤	٢٢
منزوی کریم	١٤٤	٢٢
نادعلی اشکفتگی مصطفی	٦٣٧	١١
ولیان بروجنی قربانعلی	٣٠٢	١٢
هاشمی چلچه مجتبی	٢٨	١٦
یدالهی فارسانی سعادتاله	٤٣٩٥	١٣

استان چهار محال بختیاری

خواهران

نام‌خانوادگی‌ونام	شماره‌شناسنامه	گد
بنشکنان فرد زرین	٨٤	١٨
بختیار توران	٣٢٥	١٦
بنی‌طالبی دهکردی مهری	٥١٦	١٦
سمیع بتول	٨٣	١١
شاکری بروجنی مهین‌دوخت	٦٢	١٢
شبانیان مهین	١٧٦	١١
صمدزاده غفارخی ثریا	٨٩٣٦	١٣
قادری اکرم	٨٨٨٠	٢٢
کارآموز زهرا	٨٩	١٦
کاوه بروجنی مهرانگیز	١١١	١١
کوهیان افضلی دهکردی سوسن	٨٦٢	١٢
کیهانی بروجنی مهناز	١٠٧٠	١٢
گودرزیان مهوش	٢٩٥	١٣
مختاریان قهفرخی پروین	٢١١	٢٢
مردانیان قهفرخی مهناز	٣٥٩	١٢
مومنی بروجنی محبوبه	٩٧	١٢
نافیان دهکردی طاهره	١٣٠٣٤	١٧

برادران

نام‌خانوادگی‌ونام	شماره‌شناسنامه	گد
اخوت اکبر	١٨٨	١٢
اشرفی دهکردی عبدالرسول	٨٠١	١٧
افضل دهکردی داریوش	٩٢٩	١١
الیاسی قهفرخی غلامعلی	٢٥٢	٢١
بنیادیان دهکردی مرتضی	٦٣٩	١٤
بی‌غم قهفرخی ایرج	٨٤٥٣	١٤
تاجی اشکفتگی حمزعلی	٥٣٤	٢١
جعفری دهکردی اصغر	٤١٦	١٣
جعفریان دهکردی جهانبخش	٨٨٥	١٣
حیدری نوراله	٢١٧٨	١١
حیدری سورشجانی نگهدار	٧٦	١٤
حیدری ناقچی محمد	٤١	٢٢
خادمی دهکردی رحمان	٢٧٥	١٤
خلیل طهماسبی زادعلی	٣٨٢	١٤
خندان دهکردی عبدالرضا	٩٠٢	١٢
خیبری اردشیر	٦١	١٤
رسولیان بروجنی محمود	٤٥٦	١٦
نامور حسین	١٠٤٢	١٦
نجف قاسم	٧٤٢	١٥
نشاطدوست علیرضا	٧٥١	١٥
نصیری قرمشیران فریبرز	٢٢٦٦	١٩
نظری علی	٩٣٩	١٥
نظمده محمد	٩٧٩	١٩
نعمت‌اله‌زاده قلعه‌جوقی هوشنگ	٣٣٥٢	١٥
نعمتی حبیب‌اله	٨٤٩	١٣
نقاشی شوشتری فرهاد	٢٢٥	١٧
نوروزی صابر	٢٢٢٩	١٦
نوری کاردرمحمود	٣	١٥
نوشیروانی ساسان	١٥٧٦	١٦
نویدی قاضیانی علی	٣٧٢٢	١٥
نیک‌پور مجید	٣٧١	٢٢
نیک‌سرشت ابوالقاسم	١٠٢	١٤
نیک‌منش جعفر	٢٩٥١	١٥
وحدانی کیومرث	١٢٠	١٦
وطنی محمد	١٩٠	١٥
ولی انور	٥٣٧٤٨	١٦
ولی‌پور فرزاد	٢٦٣	١٩
ویسانیان سبقت‌اله	٢٤	١٣
هادیان محمد اسماعیل	[illegible]	١٦
هاتفی مهرداد	٣٥٣٧	١٥
هاشمی سیدعباس	٣٦٦	١١
هاشمی محسن	٤١٤٥	١٤
همایونفرد بابک	١١١٣	١٧
همت مظفر	٣٩	١٥
هنرمند عباس	٨٧٧	١٦
هوشمندی حسن	٦٥٢	١٦
یادگاری مهرداد	١٣٩٠	١٥
یاری‌زاده داود	٢١٣٦	١٣
یزدان‌جو تقی	٢٩٠	١٥
یزدی مرتضی	١٠٧٩	١٥
یعقوبی حمید	٥	١٥
یعقوبی نبی	٣	١٦
یغمائیان مهابادی محمد	٩٧	١٦
یونسی سینکی حسین	٢٢٢٥	١٦

نام‌خانوادگی‌ونام	شماره‌شناسنامه	گد
شاه محمدی فیروز	١٥٢٩	١٣
شاه نظری علیرضا	٩٤	١٥
شایق حمیدرضا	٩٨٧	١٣
شبانی مهدی	٣٠٨	١٥
شریفی امیرهوشنگ	٤٠٤٤	١٣
شریفی علیرضا	١٣٦٩٢	١٥
شعبان کشمیرانی علیرضا	٢٩٩	١٥
شعبانی برزگر ابوالقاسم	٣١	١٩
شفیعی علیرضا	٥٣١	١٥
شگفت شهرام	١٦١	١٤
شهابی کرگانرودی عبدالحمید	٤٠	١٩
شهریاریان مزرعه شاهی ماشااله	٧٨٦٧	١٦
شیخ خطیبی سعید	٩٠	١٦
شیوائی کجوری زین‌الدین	٢٨١	١٧
صادقی حیدر	١٣٩٧	١٦
صادقی محمد	٥٨	١٦
صادقی داویزی حر	١٥٠١	١٤
صادقی گیوی سعید	٤٥٢	١٦
صافی ناصر	١٦٨	١٧
صالح خانی ناصر محمدتقی	٤٢٩٤١	١٩
صالحی محسن	١٠٢٢	١٩
صالحی محمد	١٧٣٧	٢٢
صانعی سعید	٢٧٠٥	١٧
صدراصفهانی جمشید	٢٤١٦	١٥
صفاعلی	٦٣	١٧
صفائی راد غلامرضا	٤٨	١٩
صفری پور علیرضا	١٨٦٣	١١
صفری تختگاهی ایرج	٣٩٣	١٦
صمدزاده داور	٨٣٤	١٣
صمدیان مرتضی	٤٨	١٥
صمیمیان تهرانی حمید	٤٢٣	١٥
صنایع محمد	٩١٦٢	١٦
صوری مسعود	١	١٦
صیرفی علیرضا	٣٣٧	١٦
طالبی یحیی	٥٧٩	١٣
طالبی اشتیانی جعفر	٥٥٦	١٦
طاهری ابوالقاسم	٩	١٤
طایفی ابوالفضل	١١٩٢٣	١٦
طبیبی رضا	٣٠٠٩	١٦
طلاگر محسن	٣٨٣	١٧
طهماسبی محسن	٢٢	١٤
طیبی سمنانی جمشید	٣٢	١٦
عابدی محمود امین	٥٢٧	١٧
عاشوری امیر	١٩٦٦	١٣
عباسزاده کسبی جلال	١٠٥٣	١٧
عباسی مسعود	٣٨٥٩	١٩
عبدالحسینی کلخورانی جواد	٣٢٨	١٥
عبدالهیان مهدی	٨٠	١٧
عسلی محمد	٢٦٩	١٣
علی عسگری حسن	١٠٥٤	١٤
علی محمدی بشیر	١٤٦٦	١٣
علیزاده ادریس	٨٤٨	١٩
عمادی الهیاری سیامک	١٠٢٤	١٤
عموئی محمدرضا	٤٨	١٥
غفار پوراق قلعه کاظم	٢٣١٩	١٥
غلامان حسین	١٣٨٢	١٤
غلامی پور باروق غلامعلی	١٢٨٦	١٣
غلامی چیمه محمد	٥٤٢٣٧	١٥
غوثی محمد محسن	٢٣٤	١٦
فاظلی نودهی سیدابراهیم	٤٠٧	١٥
فتحی نژاد محمد	٢٨٣	١٧
فخرالسادات سیدفرخزاد	١٣٥٠	١٥
فرجی عربعلی	٥٣٢	١٢
فرخبخش آقابالایی‌پیام	١٣٣٥	١٥
فرهمند پیروز مرتضی	٣٠١	١٦
فریاد سرابی محمد	٢٣٤	١٧
فصیحی کرج حمید	٣١٦٢	١٩
فقیه جمشید	٤٩٠٦٥	١٩
فلاح مجید	٣٢٥٦	١٦
فلاح نظر علی	٦٦٨	٢١٤
فلاح نژاد بشیر	١٣	١٤
فیطی حمید رضا	٣٤	١٥
قاری تیمور	٢٣	١١
قاسم قمی احسان اله	١٣	١٦
قاسمی غلامحسین	٣٣٣١	١٧
قاضی الشریف سعید	٢٧٢٠	١٧
قاضی میر سعید مسعود	٧١١	١٧
قربان حسین	٢٩	١١
قربانیان جواد	٢٥٢	١٩
قزلباشان سعید مهران	١٣٧١	١٥
قزوینی مجید	٥	١٤
قصیری منصور	١٣	١٤

نام‌خانوادگی‌ونام	شماره‌شناسنامه	گد
قندالی محمدرضا	١١	[illegible]
کابیار حفرعلی	٢٠	١٣
کارگر جوشقائی نجات	٦٥٤	١٩
کاسمی لنگرودی محمود	٢٨٩	١٥
کاشف ناصر	٢١٤٤	١٧
کامکار علی	٥٥٢	١٧
کبیری نصرآبادی محمدحسین	٢٣٤٣	١٨
کربلائی محمد میگونی مطلب	٤٩	١٥
کرد مسعود	١١٧٠	١٣
کریمی رزکانی مجید	٩٧٦	١٦
کلاته سیفری علیرضا	٢٦٦٣	١٥
کلائی محسن	٤٧٦٣	١٥
کمالی عبداله	٩٦٣	١٦
کمالی خامنه جمشید	٧٤٤٦	١٦
کمیجانی بزچلوئی منوچهر	٤٦٩	١٤
کوچوی ناصر	٨٣٤٣	١٧
کوهپایی محمدرضا	٢١٢	١٥
کیان‌مهر علی	٧١٤	١٥
کیخسروان اسفندیار	٦٣	١٦
گرامی احمد	٦٣٨٨٩	٢١
گرجی جانسپاری امیر	٢٠٠٨	١٥
گرشاسبی حمیدرضا	٤٩٤	١٣
گزاوند حیدر	٤	٢٢
گلشن محمد جواد	٨٤٩	١٤
گودرزی مهدی	٩١٤	١٣
گوهریان پرویز	٨٩٤	١٦
لسانی بحری حمید	٦٤٠٥	١٩
متطوری ثلمانی محمدرضا	٥١٣	١٣
متولی باشی نائینی محمدرضا	٤٨٤٨	١٤
مجدفر مرتضی	٦٧١	١٦
محبی محمدرضا	٣٤٦	١١
محبیان حمید	١١٠٤	١٦
محجوب میرحمید	٦٨٥١٤	١٦
محرمی مجتبی	٧٧٩٠٢	١٦
محسنی محمدحسین	١٢٧	١١
محلوجچی جواد	٣٤٦٥	١٦
محمدزاده جهانی پرویز	١٩٥١	١٣
محمد صلاحی اعظمی پرویز	١٣٤٦٧	١٧
محمد قربانی داویجانی قاسم	٤٥	١٩
محمدی اکبر	٤٢٩٦	١٧
محمدی جلال	٩٧٦٠	١١
محمدی سعید	٢١٣	١٩
محمدی منصور	١٢	١٣
محمدی مهرداد	٨١	١٦
محمدی شاملاغی علیرضا	١٢٨	١٥
مداح ابوالفضل	٧٧٠	١٦
مرادی محمدرضا	١٥٠٩	١٦
مزدور مزده محمدحسن	٨٠٧	١٤
مشایخی راد مسعود	١٨٩٣	١٥
مشکی محمود	٣٢٥٥	١٥
مشکی مهدی	٤٠١٦	١٥
مشگانی رضا	٥٦٦٤	١٣
مشهدی محمد	٣	١١
مشهدی تفرشی نادر	١٥٧٦	١٤
مصطفوی حمید	١٤١٧٨	١٦
مصلح‌جوینه علی	٣٥٥	١٤
مصلحتی کوچصفهانی غلامرضا	٦	١٣
مظاهری محمد	١٣٨٥	١٥
معینی جزنی علیرضا	٢٥٠٣	١٦
مقدمی سیدحسین	٢١٢	١٤
مقدمی تبریزی سعید	٤٩٠٦	١٦
ملاسلمانی علیرضا	١٢	١١
ملک محمدی حمید	٥٠٤	١٣
ملکی حسام‌الدین	٨٠٢	١١
ملکی حسن	٩١٩٣	١٤
ملکی ملک محمد	٢١٦٣	١٩
منصوری محسن	٢٥١٤	١٥
منصوری کاسوائی مهدی	٣٥٦	١٦
منعمیان سید محسن	٤٦٩٩	١٥
منهوبی ابوالقاسم	١٧	١٤
موسوی سیدحسین	٣٩	١٥
مولائی محسن	٢٢٥٥	١٦
مهتدی جعفری رضا	٤	١٦
مهرآبادی علیرضا	٤٩٦	١٦
مهررحیمی سیامک	٤٧	١٦
میرزاحسین‌لشگرنویس‌حسینی‌سیدجعفر	١٤٦١	١٣
میرزاده غلامحسین	١٧٥	١٦
میرزا نژاد عباداله	١٩٩	١٥
میرزائی حصاری اه بررضا	٢٠٥٥	١٩
میرسلیمی سید محمد صادق	٩٠٤	١٣
میرشفیعی سیدکمال	٢٤٢٥	١٥
میرقائمی سید حمید رضا	٩٣٦٢	١٦
میرهادی سید مهدی	٢٢١١	١٦

نام‌خانوادگی‌ونام	شماره‌شناسنامه	گد
ابدی علی	٥٠٧٨٨	١٤
ابراهیمیان احمد	٣٢١٧	٢٢
اجتهادی محمد تقی	٦٥٩	١٤
رحمانی مریم	١١٦	١٧
رزمپور چابشلو ملیحه	٣١١	١١
رسولی‌زاده‌ئی نجمه	٩٤	٢٢
رشیدپرکن اشرف	٤٠٦	١٣
رضوی قمی مهناز	٦٨٧٤٧	١٥
روح‌افزا زهرا	١٣٤٢٨	١٤
روحی فاطمه	١٢٧١	١٢
زارعی مرضیه	١٢٣٩	١٩
زمانی‌پور طاهره	٧٦	١٢
سربازرضایی پروین	٢٦٣٩	١٤
سلطانی‌نیا فایزه	١٣٥٧٣	٢٢
سودمند کوکب	٧٠	١٤
سهامیان مقدم اکرم	٣٤٨١	١٤
شرکت بقال منیر	٣٥١	٢٢
شریعتی منیره	١١٦١١	١٤
صادقی زهرا	٢٩٤	١٥
صالحی نجف‌آبادی مریم	١٧٩١	١٩
صبوریراقی زهرا	٦٤٠	١٤
ضیائی‌نیا ام‌کلثوم پروین	٦	١٢
طاهری اول‌شعری معصومه	٦٧	١٢
طاهری درخش مهناز	٤٣٦	١٥
طلاکوب منیژه	٦٢	١٤
طین منیر	٣١٢	١٤
طینتی سودابه		
ظریف برگی بری	٢٥٦	١٤
ظریف رمضانی قالیباف اشرف	٦٧١	١٢
عباس‌آبادی بتول	٦٠٢	١٢
عدالتیان عبادی مهین	١٩	١٤
عسگری حداد شیرین	٢١١	١٤
عصری عذرا	٢٧٨	١٤
عظیمی اکبریه ثریا	١٤	١٤
علوی خیرآبادی فاطمه	١٣٨	١٤
علی‌آبادی حوا	١	١٤
علیزاده بقال فاطمه	٧٩١	١٤
غفاری شهری مهری	٨٢٣	١٤
فیوضی یوسفی مریم	٢٠٨	١٤
قاسمیزاده نداف الهه	٦٤٦٥١	١٥
قاضی‌زاده فریبا	٢٩٩٨	١٢
قرائی محمدآبادی هما	٢٣٩٩١	١٤
قربانیان اکرم	٣٦٩٩٧	١٤
قمری مریم	١١٦	١٧
قنادطوسی جمیله	٥٠٣٤١	١٩
قنبری زاده اشرف	٧٤٧	١٤
کاظمی عصمت	٩٥	١٤
کاظمی چهچهه طاهره	٧٢٧	١

نیازمندیهای عمومی روزنامه جمهوری اسلامی

از ۸ صبح الی ۴ بعد از ظهر تلفنی آگهی می‌پذیرد تلفن‌های ۳۱۲۹۲۹ و ۳۱۲۹۹۹

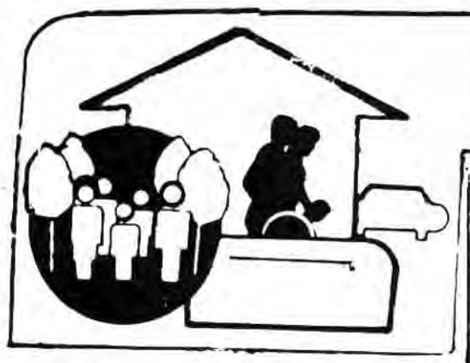

شستشوی فرش

قالیشوئی ماژیک اصل
خشکشوئی مبلمان وموکت با مجهزترین دستگاههای اتوماتیک از مشتریان محترم خواهشمند است با تلفنهای
۵۹۴۴۷۵
۵۹۵۷۳۱
۲۸۸۱۳۹
۲۴۸۳۶۰
تماس بگیرید

قالیشوئی نارمک
رفوگری رنگبرداری
۷۹۵۷۲۹

قالیشوئی اسلامی
تحویل ۴۸ ساعته رفوگری شستشو با اصول مذهبی
۵۵۱۶۱۴

قالیشوئی ابر
قالی شما را شستشو و کرسمدهد ۵۵۴۳۱۵
۵۵۰۸۴۳
۶۵۷۷۴۸

قالیشوئی طاهر
بادستگاه خاک گیری
۵۵۱۶۵۹
فوری ۵۵۱۲۱۰

قالیشوئی بیوک
به سرپرستی داریوش
۵۵۱۳۶۰-
۹۷۷۱۱۸
رنگبرداری- رفوگری پذیرفته میشود

قالیشوئی داودی
۵۵۹۲۸۶
تحویل ۴۸ ساعته با اصول مذهبی

قالیشوئی وطن
۵۵۱۶۷۰

قالیشوئی ورفوگری **توحید**
شستشو با اصول مذهبی تحویل در ۴۸ساعت
۵۵۷۸۶۹

تزئینات
نقد و اقساط
موکت- کفپوش- انواع کاغذ دیواری لوردراپه و نقاشی ساختمان
۷۶۹۰۷۴

تزئینات
نقاشی ساختمان پذیرفته می شود
حاج حسین اکبر زاده
۸۴۸۴۲۳

برای ساختمان شما

سقف بتونی
۶۶۱۳۹۰

داربست فلزی رولپلاک و کفراژ شرکت سیماساز
۸۴۴۱۳۸

تعمیرات کلی ساختمان فوری
۸۴۲۳۸۰
۳۴۳۹۶۶

شستشوی مبل و موکت

کلین سرویس حومه
خشکشوئی مبل موکت فرش و تعمیرات پرده کرکره، نظافت کلی و نقاشی
۷۰۶۹۸۰

اسفالت و ایزولاسیون

ایزول پرس
بام خود را با بهترین نوع عایق موجود در ایران که در اختیار ما میباشد
ایزولاسیون
کنید متخصصین این شرکت بام ایزولاسیون شده شما را تا ۱۵ سال تضمین میکنند.
۸۴۷۸۸۶

ایزولاسیون
پشت بام
با تضمین
۸۳۶۸۰۵

مرکز چکه‌سقف نخواهیدداشت
ایزولاسیون پشت بام بدون کندن عایق قبلی و قیرگونی با تضمین
شرکت ابزومر
تلفن -۷۵۰۶۳۴
۷۶۴۸۴۳

تعمیرات لوازم خانگی

شرکت مهندسی رنر تایم
طرح و اجرا، سرویس و نگهداری شوفاژ- تهویه- سردخانه- تعمیر یخچال- لباسشوئی- اجاق گاز و تبدیل به گاز شهری
تلفن
۶۶۲۰۷۹
۶۴۸۷۱۸

تعمیر تلویزیون

تعمیرتلویزیون‌فوری‌درمنزل پارس- گروندیک- آریا- بلر- بلموند- شهاب- شاوب‌لورنس
۹۲۵۷۷۱

تعمیر تلویزیون رنگی پارس، گروندیک لوه ۲۳۹۳۸۶
جهت سپاه رایگان

تعمیر تلویزیون رنگی و سیاه و سفید- سرویس جهت ارگانهای انقلابی
مجانی
۳۳۸۰۶۹

حمل و نقل اثاثیه

هاشمی بار
۹۵۹۴۵۵

معاملات تلفن

خرید و فروش هر نوع تلفن
۶۶۷۱۷۲-۶۶۲۶۶۲

مرکز خرید و فروش تلفن ۷۳۵۹۸۱

بورس تلفن
۶۲۴۶۱۸

خرید وفروش تلفن در جا ۳۰۳۲۳۶

خرید و فروش هر نوع تلفن
۳۸۵۳۸۱۸

مکالمه

مکالمات روزمره
انگلیسی،فرانسه،آلمانی،ایتالیائی اسپانیائی،سوئدی،عربی - ژاپنی و روسی را با کمک کتاب و نوار اختصاصی بدون‌معلم و با معلم خصوصی سریعا بیاموزید
تلفن ۶۲۲۳۵۰

شوفاژ

شوفاژ
نصب سرویس نگهداری سالیانه
۸۵۶۴۳۱

شوفاژ
سرویس ۲۰۰ تومان
نگهداری ۷۰۰ تومان
۲۳۹۵۴۴

تعلیم نقاشی

در هر سن و هر شرایطی نقاشی ویترای را در ده جلسه بیاموزید گالری کسری
۹۲۵۶۵۱

کرایه اتومبیل

اتوکامران
اتوبوس‌مینی‌بوس‌دربستی
۷۸۸۵۸۱و۷۸۸۵۸۲

کارگاه فرش

کارگاه موزائیک سازی با دفتر شهری آماده فروش، اجاره و مشارکت ساعت ۲ الی ۳ بعد از ظهر
۵۲۷۸۸۱

تخلیه‌چاه‌ولوله بازکنی

سازمان پیمان
شبانه روزی
با سرویس
مجانی
تخلیه‌چاه
لجن کشی
تشخیص
ترکیدگی
باکامپیوتر
و ترمیم لوله، بنائی با مصالح
لوله‌بازکنی
۷۶۷۱۹۸
۸۲۶۸۹۱

موسسه فنی چکه
شبانه روز در خدمت شما
تشخیص
لوله با کامپیوتر
ترمیم با بنائی و مصالح
لوله‌بازکنی
ارزان و فوری
۲۲۵۰۳۶
۶۸۰۳۱۹

تخلیه چاه ولایروبی
شبانه روزی
تشخیص باکامپیوتر
لوله بازکنی فوری بنائی باصالح
۶۶۱۹۶۶
۶۶۴۳۱۰
۶۴۱۵۶۴
۹۳۰۴۷۲ | ۶۶۷۱۴۹
۹۳۸۴۹۷ | ۵۶۲۹۰۴
۸۵۲۷۸۸ | ۵۳۴۴۲۲
۷۹۰۴۰۶ | ۵۳۸۳۲۷

شرکت خدماتی داسکین
تشخیص
ترکیدگی باکامپیوتر
ترمیم با بنائی و مصالح
لوله‌بازکنی فوری
با فنر برقی و پمپ تراکم بدون خرابی و ارزان
تخلیه‌چاه
۸۴۳۵۴۸
۸۵۶۲۱۶

تخلیه‌چاه
تشخیص
ترکیدگی لوله
با کامپیوتر**لوله بازکنی**
لایروبی فوری ارزان
شبانه روزی
۵۶۴۴۴۸

موسسه فنی مینا
تشخیص
ترکیدگی با کامپیوتر ترمیم و بنائی با کلیه مصالح
لوله بازکنی
فوری بدون کنده کاری تخلیه چاه با اصول بهداشتی
۲۶۹۳۸۷
۲۶۳۷۷۰
۲۶۳۳۵۷

سازمان فنی الهام
شبانه‌روزی
باسرویس
مجانی
تخلیه‌چاه
تشخیص
ترکیدگی
باکامپیوتر
و ترمیم لوله بنائی با مصالح
لوله‌بازکنی
۸۳۴۸۸۱
شعبه کرج
۲۵۶۰

سازمان‌خدماتی‌مرینکو
تشخیص
ترکیدگی
لوله آب وگاز ارزان
ترمیم و بنائی ارزان
لوله‌بازکنی
تخلیه‌چاه
ارزانتر از همه‌جا
فوری شبانه‌روزی
۶۴۸۹۷۹
۶۴۸۴۳۹
۷۶۶۷۱۳
۷۵۱۸۳۶

گمشده

دفترچه مالکیت پیکان شماره شهربانی ۶۴۵۹۹ تهران ۲۴مربوط به ابوالفضل رحمتی راد مفقود گردیده اعتبار ندارد.

بسته محتوی کارت موتور بشماره شهربانی ۴۶۸۳ تهران ۶۶ و کارت پایان خدمت و تعدادی کوپن متعلق به حسن رسولی مفقود گردیده از یابنده تقاضا میشود به آدرس قلعه مرغی-زهتابی-خیابان زمزم-خیابان ۱۲ متری منبع آب کوچه خلخالی پلاک ۴ تحویل نماید.

قابل توجه اهالی تهران و حومه

بخصوص به مناطقی که لوله کشی گاز شهری رسیده است.لیست شرکتهای مجاز لوله‌کشی گاز مورد تائید شرکت ملی گاز

نام شرکت	آدرس	تلفن
آتش‌گاز	عباس آباد- نبش سوپر شیلان- شماره ۲۲۰	۸۵۸۵۷۴
آب‌صاف	شریعتی مقابل حسینیه ارشاد- شماره ۱۲۱۸	۲۲۷۹۶۷
آوانو	صبا (جنوبی نبش کوچه آذر)	۶۴۲۷۱۲
الکتروهیترا	نارمک ۴۶ متری غربی آبادان شمالی، پلاک ۸۰	۷۳۴۲۹۲
استیران	کریم خان زند- خیابان مدیر- پلاک ۳۳	۸۲۵۴۱۸
شرکت‌مهندسی‌ارژنگ	میدان ۷ تیر بالاتر از مسجد الجواد خیابان شیرازی شماره ۲۲	۸۳۹۱۱۷-۸۲۲۶۴۸
برشکار	میدان فلسطین، بزرگمهر،ساختمان ۱۵۳ پلاک ۱۷	۶۶۲۴۹۱
شرکت‌بارد	میرداماد- میدان محسنی- پلاک ۱۲۶	۲۲۸۶۹۰
شرکت برقده	خیابان سهروردی- روبروی پمپ بنزین‌آزادگان‌شماره۱۶/۲	۸۴۵۳۴۹
پایپلین گاز	طالقانی غربی (تخت جمشید سابق) کیوان جنوبی کوچه زهره- پلاک۷	۶۴۰۱۲۱
پرا	خیابان سنائی- خیابان سیزدهم- پلاک ۳۹	۸۳۱۸۵۴
شرکت‌تی‌تی‌بان	میرداماد- ساختمان ۱۰۹	۲۲۹۴۰۱
تکنوسام‌ار	کارگر شمالی (امیر آباد سابق) بالاتر از فاطمی جنب ساختمان پتروشیمی- طبقه دوم	۹۳۲۸۳۵ ۹۳۰۴۱۰
تفلون گاز	کارگر شمالی بالاتر از فاطمی جنب ساختمان پتروشیمی	۹۳۹۴۰۷-۵۹۶۸۱۶
شرکت‌مهندسی‌توسعه	کریم خان زند، چهارراه حافظ ساختمان گلستان. طبقه سوم	۸۹۰۰۴۸-۸۹۰۰۴۹
شرکت‌تام‌ار	کارگر- اول منیریه- ساختمان ۷۵۲	۶۶۸۱۲۱
جوینت‌مکانیک	عباس‌آباد- دریای نور- خیابان چهارم شماره ۲۹	۶۲۱۵۳۹
خاش‌تیس	ولی عصر- خیابان زعفرانیه- خیابان آصف- خیابان ساسان- پلاک ۲۲	۲۷۹۶۷۸
خورشید گاز	ولی عصر- کوچه خورشید پلاک ۳۳	۸۹۶۵۴۶
خدمات‌برق‌وصنعت	سهروردی- جنب آموزش‌وپرورش- کوچه شریف شماره ۴۴	۸۵۹۸۳۴
دیداس	کریم خان زند- پلاک ۱۶۲- طبقه هفتم	۸۳۲۴۳۸
درون‌ساز	پاسداران- دولت مقابل مسجد محمدیه شماره ۴۰۹	۲۴۷۸۲۶
شرکت‌مهندسی‌دلتا	محمودیه	۶۵۳۳۰۷ ۲۹۵۸۹۹
رامپ‌ساز	دکتر فاطمی - مقابل شهرداری مرکز- پلاک ۷۲	۶۵۹۰۶۰
رویال‌شوفاژ	میرداماد- تقاطع بزرگراه- ضلع غربی پل- شرکت رویال شوفاژ	۲۲۴۲۷۸
ساپلینک	کریم خان زند- نرسیده به میدان ولی عصر - نبش کوچه شکروی- پلاک ۲۱	۸۹۹۴۳۸
شرکت‌گریچگاز	(ن- ابولیان)	۷۳۶۸۴۲
فرهنجه	کارگر شمالی- خیابان کاشانک- پلاک ۱۱۲- ۱۱۰	۶۵۵۲۲۷
کندانس	سهروردی جنوبی (عباس آباد) جنب اندیشه ۲ شماره ۷۶	۸۵۶۴۷۷-۸۴۲۲۶۴
کریالیس	میرداماد خیابان رازان جنوبی- شماره ۵	۲۲۴۶۳۲
کارنت‌اکتیو	میدان توحید شباهنگ	۹۲۲۵۵۱-۲
مهندسی‌کلبه‌سر	دکتر فاطمی- مقابل سازمان آب پلاک ۱۷۳	۶۵۰۵۲۵
گازیاب	کریمخان زند، پلاک ۱/۵۳ مقابل ایرانشهر	۸۳۴۹۱۷
لیلاک	مبارزان کوچه اردلان شماره ۲۴	۸۲۴۹۵۳
نورت‌واما	کریم‌خان‌زند- ایرانشهر خیابان نقوی پلاک ۳۹	۸۲۰۹۰۳
شرکت‌ولدین	خیابان سهروردی جنوبی- پلاک ۸۱ جنب بانک ملت	۸۴۴۸۴۶
واناپایپ پطروسیان	خیابان تابنده چهارراه مشیر، ساختمان ۷۸	۸۲۳۸۶۰
هات‌وست	دکتر شریعتی ظفر شماره ۲۰۳	۲۲۲۸۹۵
شرکت‌ششم	دکتر بهشتی خیابان پاکستان نبش کوچه شانزده شماره ۲	۶۲۳۸۸۰ - ۶۲۲۵۱۴
سانترا	میدان ولیعصر اول بلوار جنب شهرداری شماره ۳۴ طبقه دوم	۸۹۸۴۱۱
شرکت صفی‌زاده	ولی عصر جنب وزارت بازرگانی‌شماره ۱۵۸ طبقه دوم	۸۹۸۲۶۸- ۳۱۱۱۸۵
صاوا گازان	استاد مطهری مقابل باشگاه سپه کوچه بن بست فیروزه شماره ۴	۸۴۱۴۰۹-۸۵۱۶۶۵
شرکت‌مهندسی‌پرسیران	کریمخان قائم مقام‌فراهانی‌شماره ۳۰	۸۳۸۶۹۹-۸۳۹۱۱۷
داپ گاز	خیابان مبارزان شمالی- نبش کوچه مشیری پلاک ۳۵۰	۸۳۵۷۷۶-۴
شرکت تاسیساتی اولدینو	خیابان شهید رجائی کوی ۱۳ آبان اردیبهشت ۶ شماره ۴	۸۹۸۲۶۸ - ۵۹۰۱۰۱
شرکت تاسیساتی ریفینری	نازی آباد خیابان وطن میدان تهران شماره ۵	۵۵۱۵۷۵
شرکت ملقان گاز	شریعتی - ظفر خیابان نسا کوچه سهیل شماره ۱۷طبقه همکف	۲۲۳۶۰۹ ۲۲۵۷۳۲
شرکت ولدرتی	لاله زار نو- چهارراه مهنا ساختمان شماره ۱البرز طبقه سوم شماره ۱۶	۳۰۴۴۱۷

استخدام

شرکت گسترش مسکن نیازمند به یکنفر پیمانکار کانتین برای تهیه غذای حدود ۴۰۰ نفر پرسنل می‌باشد.
اصفهان روبروی پالایشگاه اصفهان

فرش امید
خرید فرشهای کهنه و نو جهت صادرات
حتی جمعه‌ها
۷۵۸۱۴۸

نرده‌های حفاظ دیوار و پنجره سقفهای سالن ساختمان و اطاقهای پیش‌ساخته
۸۴۷۶۳۶

قابل توجه
کلیه‌فروشگاههای‌کفش دست‌دوز در تهران و شهرستانها دخترانه و پسرانه

تولیدی کفش دست‌دوز یوسف بعلت افزایش تولید تعدادی نماینده در تهران و شهرستانها میپذیرد توضیح اینکه نمایندگان فعلی بابرجا و سهمیه آنها محفوظ میباشد شرایط نمایندگی کفش دست‌دوز یوسف داشتن محل فروشگاه و دو قطعه عکس ۴×۶ و فتوکپی اجاره‌نامچه و دو قطعه فتوکپی شناسنامه. داوطلبان برای اطلاعات بیشتر میتوانند به آدرس زیر مراجعه فرمایند:
تهران میدان رضائیها سابق ۷ تیر نرسیده به اتوبان جنب ایستگاه اتوبوس پلاک ۱۴ مرکز پخش فروش تولیدی کفش دست‌دوز یوسف تلفن ۸۲۹۶۳۹

شرکت بوتان
جهت‌حمل‌گاز درمسیر های‌مختلف‌احتیاج به‌تعدادی پیمانکار با تریلرکش (اسب) دارد متقاضیان میتوانندبه‌آدرس زیر مراجعه‌نمایند خیابان سهروردی شمالی - کوی‌پیروزفر شماره ۷۰ تلفن ۸۴۶۴۵۳

شرکت اسکلت فلزی سوله‌کار سازنده اسکلت فلزی سالنهای مرغداری دامداری سردخانه ورزشی انبار کارخانجات

تهران عباس‌آباد مهناز شماره ۳۴ تلفن ۸۵۰۹۰۷

محاسبه سقف بتونی ۲۷۵۹۵۷ اجرا

شرکت اتوقدس نو
اتوبوس ومینی‌بوس جهت مؤسسات، شرکتها، ادارات ومدارس دربستی باناز‌لترین قیمت تلفن۹۶۷۶۸۷

تالارپذیرائی نگاه
آماده برگزاری جشنها وعروسیهای شما است تهران‌پارس نرسیده به فلکه چهارم تلفن ۷۸۵۰۴۹

از شهرستان نماینده فعال جهت محصولات بهداشتی و مواد غذائی می پذیریم
آدرس: خیابان سهروردی جنوبی چهارراه کیهان نبش کیهان غربی شماره ۸۹ طبقه اول شماره ۷

بسمه تعالی
آگهی شرکت تعاونی تهیه و توزیع گوشت گوسفندی تهران و حومه در شرف تاسیس
چون جهت تاسیس شرکت تعاونی فوق با رعایت فاصله قانونی اولین مجمع عمومی دعوت خواهد گردید، تقاضا دارد اعضای صنفی که تاکنون در خرید سهام اقدام نموده اند ضمن خریداری سهم چنانچه کاندیدای عضویت هیئت مدیره شرکت مذکور میباشد، قبولی خود را به اتحادیه صنفی اعلام نمایند.
هیئت موسس

جشن عروسی درتالار آینه امیر
عصرانه کامل ۲۲۰ ریال
عصرانه وشام ۴۰۰ ریال
آدرس: خیابان انقلاب روبروی سینما رویال
تالار آینه امیر
تلفن ۳۰۲۸۴۸

فرش خواجه‌نصیر
خریدار فرشهای نو، کهنه و اعلاء
۷۵۳۶۳۶

شرکت مهندسی‌هوفما آدرس ولی عصر نبش میرهادی ساختمان زندیه شماره ۱۵ ۸۹۴۵۵۹- ۲۶۴۵۳۱

مردم و طرح برنج

گزارشی از سرویس اقتصادی

از تاریخ ۱۸ مرداد ماه سالجاری که از سوی وزیرکشاورزی اعلام شد که وزارت کشاورزی در پی آنست تا به کمک شورای اقتصاد روش انحصاری کردن خرید محصول را در مورد برنج بکارگیرد و بدنبال آن که تصمیم ستاد بسیج اقتصادی کشور مبنی بر تشکیل کمیته‌هائی جهت خرید برنج از کشاورزان شالیکار اعلام شد، تاکنون برنج و مسئله توزیع آن جای خاصی را در اذهان مردم بخود اختصاص داده است. برای پرداختن به این مساله بایستی ابعاد مختلف آنرا مورد بررسی قرارداد. با توجه به اهمیت خاص برنج در جامعه ما و از آنجائی که بر طبق آمار ۲۰٪ هزینهٔ مواد غذائی مردم صرف برنج میشود وبعد از نان مهمترین مادهٔ غذائی مورد مصرف است و اینکه تثبیت قیمتها در ارتباط با دو عامل عدم افزایش هزینهٔ تولید و هزینهٔ زندگی تولیدکننده می‌باشد ستاد بسیج اقتصادی بر آن شد که با دخالت مستقیم خود این نوسانات را کنترل و حد الامکان از بروز تورم ناشی از این نوسانات و اثرات آن ممانعت بعمل آورد.

البته تازگی این طرح و عدم سابقه و تجربه در این زمینه موجب بروز برخی ناهماهنگی ونارسائی‌ها بخصوص در بخش توزیع آن شدکه این نیز بهانه‌ای بدست مخالفین طرح اعم از کسانی که در ارتباط با ۲۰ میلیارد تومان ضرر حلوگیری از واسطه‌گری در مورد این محصول قرارمی‌گرفتند و یا افراد مسلمان و معتقد به انقلاب که بعلت ایجاد شبهه این حرکت را سوسیالیستی ومخالف اسلام می‌دانستند داد. حال آنکه سهمیه بندی و انحصار دولتی منحصر به کشورهای بلوک شرق و کمونیستی نیست بلکه این اقدام یک‌ضرورت ناشی از شرائط اقتصادی و خصوصاً شرائط جنگ در هرجامعه‌ای می‌باشد، و هر عقل سلیمی این را می‌پذیرد که تا تولید داخلی به آن حد از کفایت نرسیده که نیازهای اساسی جامعه را تأمین کند، کنترل و در مواقعی انحصار توزیع توسط دولت بهترین روش ممکن در جهت خدمت به مردم و خصوصاً قشر مستضعف که بیش از همه طعم تورم و افزایش قیمت را لمس می‌کنند می‌باشد، و تحقیقاً اکثریت قاطعی که طبیعتاً شامل مستضعفین

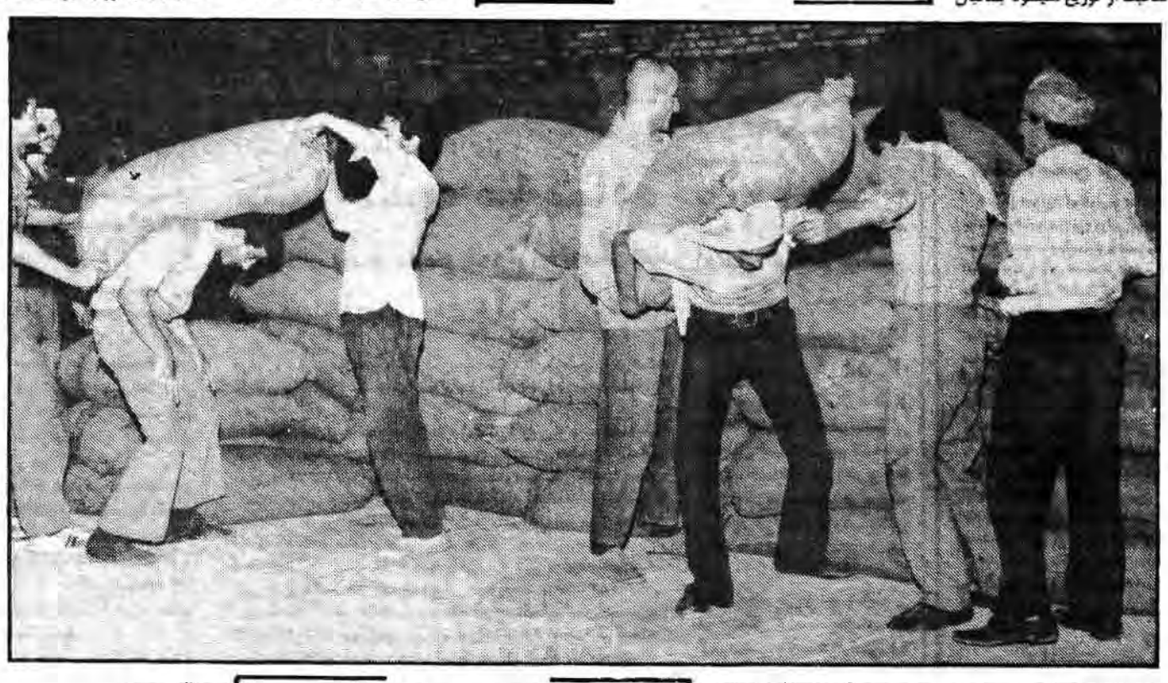

آن برقراری عدالت و برابری شمال شهری و جنوب شهری و... مطرح میشود. خواهر خانه‌داری در این زمینه اظهار میداشت: «کار دولت خوبست بشرطی که سهمیه خانوارها در همه نقاط شهر یکسان و عادلانه باشد نه اینکه در یک محل ۲۰ کیلو توزیع شده باشد و در نقطهٔ دیگر برنجی تاکنون توزیع نشده هم میشود نظر مساعدی نسبت به اجرای این طرح از سوی دولت دارند.

برادر کارگری در مورد اقدام دولت درزمینهٔ برنج بیان میداشت:

«کار دولت بسیار بجا وخوب بود. اگر دولت اینکار را نمیکرد این چندکیلوهم بدست ما نمی‌رسید و اگر هم برنجی بود با قیمتی عرضه میشد که وسع ما برای خرید آن، نمی‌رسید.»

کارگر دیگری اظهار میکرد: «بنظر من دولت تابحال هر جنسی را سهمیه بندی کرده صد درصد به نفع ما فقیر بیچاره‌ها! بوده و ما می‌دانیم که اینکار برنج هم به نفع ما است و ما هم با تمام قوا پشتیبان دولت هستیم»

توزیع عادلانه

مهمترین مسئله‌ای که در رابطه با برنج از سوی مردم عنوان میشود مسئله توزیع است، و اصولاً وقتی در میان مردم صحبت از توزیع میشود بدنبال دقیق و حساب شده مانند توزیع عادلانه قند و شکر این طرح را اجرا کند مسلماً مخالفین غرض‌ورز هم بهانه‌ای نخواهند داشت.»

برادر پاسداری نیز در این زمینه اظهار میکرد: «و به عقیدهٔ من طرحهای دولت تامرحلهٔ اجرا نباید در رسانه‌های گروهی مطرح بشود چون اعلام اقدامات آتی دولت در مورد هر کالائی دراحتکار و افزایش قیمت آن کالا اثر مستقیم دارد».

ایجاد بازار سیاه

با توجه به تماسهائی که با بسیاری از مصرف کنندگان داشتیم، نارضایتی بیشتر کسانی که مخالف طرح برنج بودند ناشی از مساله بازار سیاه، افزایش قیمت و نایاب شدن برنج بود که بطور خلاصه این مسائل مربوط به سیستم توزیع میشود.

خواهری ضمن اظهار مخالفت با این طرح میگفت که از زمان شروع این طرح تاکنون موفق به تهیه کیلوئی برنج نشده است.

همچنین یک برادر دبیر اظهار میکرد: «این اقدام دولت کاری نسنجیده بود و باعث بازار سیاه برنج شد بطوریکه در حال حاضر برنج در بازار آزاد نزدیک به دو برابر قیمت سابق بفروش میرود»

انتقاد دیگری که از سوی مخالفان طرح عنوان میشود، عدم توزیع بموقع و ناهماهنگی بین زمان خرید و عرضه برنج می‌باشد.

در این باره یکی از خوانندگان روزنامه طی ارسال نامه‌ای چنین مینویسد:

«همزمان با شروع طرح و اعلام اجرای آن بلافاصله خرید و فروش برنج داخلی متوقف گردید و انبارهای بخش خصوصی تخلیه و بجای امن تری انتقال یافت دولت از اواسط مهرماه خرید را شروع کرد لیکن همزمان با خرید توزیع آنرا آغاز نکرد و در نتیجه بهای برنج بعلت عدم عرضه در سایر استانها با سرعت افزایش یافت و قاچاق فروشان برنج از آشفته بازار سوء استفاده کرده و آنرا بصورت مخفی به متقاضیان عرضه نمودند و در نهایت قیمت برنج از ۲۱۰ ریال در اواسط شهریور ماه به ۳۵۰ ریال در اواسط آذرماه ترقی نمود.

قیمت برنج

در مورد قیمت برنج اظهار نظرهای گوناگونی میشود.

اکثریت مصرف کنندگان نرخ تعیین شده راماسب می دانند. دراین میان عده‌ای این قیمت راماسب با کیفیت برنج نمی دانند و با معتقد به درنظرگرفتن سوبسید جهت قیمت برنج می باشند.

در این زمینه کارمندی میگفت:

«حال که دولت درمورد برنج تصمیمی مشابه گندم گرفته است پس چرا برای این محصول سوبسید درنظر نمی گیرد تا قیمت برنج راپائین بیاورد واراین طریق ازافزایش هزینهٔ زندگی مردم جلوگیری کند.»

که البته نظراین برادر باتوجه به جنگ تحمیلی، مشکلات ناشی از تحریم اقتصادی و کاهش فروش نفت ودرنتیجه محدودیتهای ارزی غیر منصفانه بنظر میرسد.

پیرامون مسئله برنج سئوالات جنبی دیگری نیز از سوی بعضی مصرف کنندگان مطرح بود که از جمله میتوان علت عدم توزیع برنج درجه یک داخلی و علت عدم اجازهٔ حمل‌ونقل برنج بطور جزء دراستانهای شمالی رانامبرد.

درپایان امیدواریم که مسئولین دلسوز که نیت خیرشان درخدمت به مستضعفین جامعه برکسی پوشیده نیست بتوانند با توجه به انتقادات و پیشنهادات مربوط به طرح برنج برمشکلات فائق آمده آنرا باموفقیت و به بهترین وجه باجرادرآورند. انشاءا...

● یک کارگر: دولت تابحال هر جنسی را سهمیه بندی کرده صددرصد به نفع مافقیر بیچاره‌ها بود و ما می‌دانیم که اینکار برنج هم به نفع ماست

● یک کارمند: مسئلهٔ توزیع برنج عمل مفید وسودمند دولت را لوث کرده است. اگر دولت با برنامه‌ریزی‌های دقیق وحساب شده مانند توزیع عادلانه قند و شکر این طرح را اجرا کند مسلماً مخالفین غرض ورزهم بهانه‌ای نخواهند داشت

● یک خوانندهٔ روزنامه: دولت از اواسط مهرماه خرید را شروع کرد، لیکن همزمان با خرید توزیع آنرا آغاز نکرد و در نتیجه بهای برنج بعلت عدم عرضه در سایر استانها با سرعت افزایش یافت و قاچاق فروشان برنج از آشفته بازار سوءاستفاده کرده و آنرا بصورت مخفی به متقاضیان عرضه نمودند

● یک خانه‌دار: طرح دولت خوبست بشرطی که سهمیه خانواده در همهٔ نقاط شهر یکسان و عادلانه باشد.

● یک پاسدار: طرحهای دولت تا مرحلهٔ اجرا نباید در رسانه‌های گروهی مطرح شود، چون اعلام اقدامات آتی دولت در مورد هرکالائی در احتکار وافزایش قیمت آن اثر مستقیم دارد

● نارضایتی بیشتر کسانی که مخالف طرح برنج هستند ناشی از مسألهٔ بازار سیاه، افزایش قیمت ونایاب شدن برنج می‌باشد.

مدیر عامل سازمان مرکزی تعاون روستائی :

طرح خرید برنج با موفقیت ادامه دارد

●تاکنون حدود ۱۰۵هزار تن از برنج های خریداری شده تحویل انبارهای سازمان گسترش خدمات بازرگانی در تهران و شهرستانها شده است

پیش از ظهر دیروز سید حسن متولی زاده رئیس هیئت مدیره و مدیر عامل سازمان مرکزی تعاون روستائی کشور در یک گفتگوی اختصاصی با خبرنگار خبرگزاری جمهوری اسلامی شرکت کرد و ضمن دادن اطلاعاتی در مورد طرح خرید برنج، گندم و پرتقال گفت : طرح خرید برنج با موفقیت هرچه بیشتر ادامه دارد و تاکنون حدود ۱۴۵هزار تن برنج از کشاورزان شالی کار خریداری شده است وی افزود تاکنون حدود ۱۰۵هزار تن از برنج های خریداری شده تحویل انبارهای سازمان گسترش خدمات بازرگانی در تهران و شهرستانها شده است وی همچنین خاطر نشان ساخت طرح خرید برنج توسط دولت بطور دائم ادامه خواهد داشت بنا بر این کشاورزان برنجکار کشور میتوانند در هر زمانی به عوامل خرید دولتی خصوصاً شرکتهای تعاونی روستائی مراجعه و با نرخهای تضمینی محصول برنج خود را به دولت بفروشند.

مدیر عامل سازمان مرکزی تعاون روستائی کشور در ادامه این گفتگو در مورد چگونگی پیشرفت خرید گندم از کشاورزان کشور گفت: **شرکتهای تعاونی روستائی در سراسر کشور کار خرید گندم را** بعهده داشته و در تهران و مراکز شهرستانهای بزرگ گندم خریداری شده را تحویل سازمان غله کشور میدهند و کار خرید گندم تا زمانی که کشاورزان بخواهند محصول خود را به شرکتهای تعاونی روستائی عرضه کنند ادامه خواهد داشت. متولی زاده در پایان این گفتگو به خبرنگار خبرگزاری جمهوری اسلامی گفت: با کوشش برادران همکار در شرکتهای تعاونی روستائی کار خرید پرتقال را شروع کرده‌ایم و هم اکنون روزانه بیش از ۵ کامیون از این محصول در تهران توسط اتحادیه تعاونی عرضه میشود. وی افزود کلیه فروشندگان جزء میوه با مراجعه به آدرس این اتحادیه در تهران میدان قبله پرتقال مورد نیاز خود را میتوانند تحویل بگیرند متولی زاده در مورد نرخ خرید پرتقال از کشاورزان تولید کننده این میوه گفت:نرخ خرید دولت از ۲۳تا۷۳ریال بوده و کشاورزان کشور هیچ اجباری در فروش محصول خود به دولت ندارند و میتوانند آنرا آزادانه نیز در بازار عرضه کنند وی افزود : این طرح فقط برای پشتیبانی از تولید کنندگان محصولات اساسی مصرفی صورت میگیرد و نرخ تضمینی پرتقال نیز از سوی وزارت کشاورزی و عمران روستائی اعلام شده است.

طی ۹ماهه اول سالجاری

۱۲۵۰صندوق پستی در استان هرمزگان نصب شده است

اداره پست استان هرمزگان طی ۹ماه اول سال جاری ۱۲۵۰صندوق پستی در سطح این استان نصب وواگذار کرده است. به گزارش خبرنگار خبرگزاری جمهوری اسلامی اداره مذکور همچنین طی این مدت در منطقه سیاهوروستاهای گنج، سرگهان، قطب آباد دهنگ و بخشهای بستک و سوراد دفاتر پستی احداث کرده است. بر اساس این گزارش این اداره دو باجه پست شهری به نام شهید دکتر قندی در شهر و منطقه نیروی هوائی و همچنین دو دستگاه مولد برق در مراکز پست بندر عباس و بخش خارک دائر کرده است. همین گزارش حاکیست که جمع آوری و توزیع ۶هزار و ۹۴۳بسته امانت بهادار، عادی، ۱۰۳۲بیمه نامه پستی و ۵۴۰هزار و ۱۳۵عدد پاکت سفارش داخلی و خارجی عادی از دیگر فعالیتهای عمده این اداره اعلام شده است.

تلفنهای سازمان آگهیها
۳۱۲۹۲۹ -۳۱۲۹۹۹

باتاسیس ۹۲ شرکت تعاونی در مازندران

بیش از ۷۵۰نفر از فارغ التحصیلان بیکار مشغول بکار شده‌اند

مهندس سید محمود معصومیان مسئول مرکز گسترش خدمات تولیدی و عمرانی استان مازندران طی گفتگوئی با خبرگزاری جمهوری اسلامی مرکز ساری ضمن اعلام این مطلب افزود، مراکز گسترش براساس مصوبه شورای انقلاب جمهوری اسلامی ایران مبنی بر بکارگیری فارغ التحصیلان بیکار از طریق ایجاد واحدهای تعاونی تولیدی در پانزدهم فروردین ماه سال ۵۹ رسما کار خود را آغاز کرد و تاکنون که بیش از یکسال ونیم از عمر این نهاد برخاسته از بطن انقلاب اصیل اسلامی میگذرد ۹۲ شرکت تعاونی تولیدی با عضویت بیش از هفتصد و پنجاه نفراز فارغ التحصیلان بیکار در رشته‌های مختلف از جمله کشاورزی و دامپروری ۲۸ شرکت، مرغداری ۱۶ شرکت، صنعتی ۲۶ شرکت، خدماتی وعمرانی ۸ شرکت و ۱۴ شرکت نیز در زمینه راه و ساختمان که جمعاً کل مبلغ سرمایه گذاری شده توسط تعاونی‌های مذکور معادل یک میلیارد و ۶۴ میلیون و ۸۳۳ هزار و ۴۴۸ ریال است که بیش از ۷۵ درصد از طرحهای مذکور به مرحله تولید وبهره‌برداری رسیده و کالاهای خود را از قبیل طرح پرورش مرغ گوشتی با پرورش ۴۶۰ هزار قطعه مرغ در سال، پرورش ۹۲۰۰ راس گوسفند داشتی در سال، پرورش تعداد ۲ میلیون و ۱۶۲ هزار و ۱۸۴ قطعه جوجه یکروزه در سال که فقط این مقدار بوسیله یک شرکت تعاونی تولید میشود و در آینده نزدیک با شروع بکار دیگر واحدها در این زمینه تولید به بیش از ده میلیون قطعه در سال خواهد رسید و پرورش حدود ۵۷ هزار مرغ تخم گذار در سال میباشد.

ضمنا ۱۵ طرح گاو شیری در ظرفیتهای مختلف با ۶۱۵ راس گاو اصیل اجراء شده است که هم اکنون میتوانند ده تن شیر تولید کنند و با شروع بکار کارخانه شیر پاستوریزه گرگان سهم موثری در تامین مواد اولیه این کارخانه را خواهند داشت و انشاء الله تا دو سال آینده میزان تولید سه برابر خواهد رسید. همچنین در زمینه صنعتی تولیداتی وسایل یدکی ماشین آلات کشاورزی ۱۵۰۰ خرمن کوب در سال که مبالغ زیادی از خروج ارز کشور جلوگیری میکند ساخت انواع قطعات لاستیکی ماشین‌آلات کشاورزی و صنعتی و غیره، تولیدپارچه و منسوجات، تولید انواع و اقسام کفش و لباسهای مردانه و زنانه در کیفیت های بسیار مطلوب و تهیه و ساخت لوازم ضروری منزل از قبیل گاز پیک نیک، اتش ساری و طرح ساخت آبگرمکن و بخاری که با خاک اره میسورد بسیار موفق بوده است که این طرح با ابتکار منحصر بفرد یکی از شرکتهای تعاونی در نوشهر تولید و هم‌اکنون به دیگر نقاط ایران نیز صادر میشود را میتوان نام برد.

مهندس معصومیان در رابطه با گزینش افراد بنحوه اداره و نظارت بر کار تعاونیها گفت: در مورد متقاضیان بحث باید موضوع بیکاری آنان از سوی اداره کار و امور اجتماعی منطقه مورد تائید قرار گیرد و سپس واحد تحقیقات مرکز گسترش تحقیقات لازم را بعمل آورد و پس از تائید صلاحیت اخلاقی فرد یا افراد از طرف انجمنهای اسلامی و یا نهادهای انقلابی، اعضاء شرکتها طبق ضوابط مرکز گسترش برگزیده میشوند.

ضمناً کادر اداری این مرکز از ۳۹نفر تشکیل شده که تعدادی از آنها بصورت مامور حدمتی از ادارات مختلف استان و گروهی نیز بشکل قرار دادی و خرید خدمتی به انجام وظیفه مشغول میباشند. و گروههای فعال در مرکز گسترش عبارتند از گروه کارشناسان ساختمانی که در امر نظارت بر احداث کارگاههای تولیدی، نقشه‌های ساختمانی طرحها، برآورد میزان مصالح مورد نیاز و دیگر مسائل مربوط به ساختمان کارگاههای تولیدی فعالیت دارند. گروه بازاری مالی که نظارت دائم بر چگونگی نحوه خرج کرد شرکتها، هزینه و درآمد ها دارد و تاکنون موفق شده است تمرار نامه مالی کلیه شرکتها را ارائه دهد، گروه بازرسی عالی مرکز که عامل موثری در جلوگیری از هزینه‌های غیر ضروری شرکتهای تعاونی بشمار میرود، گروه کارشناسان صنعتی و کشاورزی مرکز نیز در ارتباط با طرحهای دیزیط سعی در بر آوردن نیازهای شرکت ها می‌نماید.

تدارکات مرکز گسترش نیز در ارتباط با بازار ماشین آلات و لوازم مورد نیاز طرحها را با قیمت بازل تامین می‌نمایند. ضمناً این مرکز دارای واحدهای اداری، حسابداری، مشاور حقوقی و روابط عمومی و بازرسی پرسنلی نیز میباشد.

مسئول مرکز گسترش خدمات تولیدی مازندران در خاتمه گفت: با عرضه کالاهای تولیدی تعاونی‌ها با نرخ ارزان و کیفیت عالی به بازار هم اکنون تغییر محسوسی در پائین آمدن قیمتها مشاهده میشود.

●با اجرای ۱۵طرح گاو شیری با ۶۱۵راس گاو اصیل روزانه ده تن شیر تولید میشود که با شروع بکار کارخانه شیر پاستوریزه گرگان سهم موثری در تامین مواد اولیه این کارخانه را خواهند داشت .

۶حوضچه پرورش ماهی دراصفهان احداث شده است

فعالیتهای اجرائی پرورش و طرح تکثیر ماهی دیروز دراصفهان موردبازدید آقای سلامتی وزیر کشاورزی و عمران روستائی قرارگرفت. بگزارش خبرگزاری جمهوری اسلامی فعالیتهای پرورش و طرح تکثیرماهی از دوماه قبل در۲۵هکتار از اراضی غیر کشاورزی واقع در۲۵کیلومتری جنوب غربی اصفهان به مرحله اجرادرآمده وتاکنون نسبت به ایجاد ۶حوضچه پرورش ماهی دراین اراضی اقدام لازم انجام شده است و ظرف ده تا ۱۵ روزآینده این حوضچه‌هاآماده آبگیری میشود.

این گزارش حاکیست درجریان این بازدید که آقای کوپائی سرپرست استانداری، چندتن ازمعاونان و مشاوران وزیر کشاورزی و مقامات محلی نیز شرکت داشتند مسئول طرح مذکور باتشریح هدفهای اجرای این طرح و مشکلات مربوطه اعلام کرد برای اجرای کاراز شیلات شمال و سفیدرود درخواست همکاری شده است و درصورت اجابت این درخواست دراولین سال قادر به پرورش پنجاه تن ماهی خواهیم بود که این مقدار را درسال دوم بهره‌برداری تا ۳۰۰ تن درسال افزایش خواهیم داد. وی ایجاد دریاچه نمونه و راهنمائی کشاورزان برای پرورش ماهی، استفاده ازحاشیه سدها و رودخانه‌ها، کمکهای فنی به سرمایه‌گذاران بخش خصوصی و راهنمائی آنان را دراین زمینه ازدیگرهدفهای این طرح اعلام کرد وافزود دراین محل جمعا بیست حوضچه باطرفیتهای مختلف ایجاد خواهدشد.همچنین درآینده مادرت به پرورش اردک درجوارپرورش ماهی خواهیم نمود بطوریکه با این کارقادر به دراختیارقراردادن حوضچه به کشاورزان منطقه خواهیم بود.

گزارش خبرگزاری جمهوری اسلامی حاکیست وزیر کشاورزی که بمنظور شرکت درسمیناربیچ روزه مدیران کشاورزی سراسر کشور که از امروز تشکیل میشود باین شهر سفر کرد و دیروزهمچنین ازجند واحد که زیرنظر وزارت کشاورزی و عمران روستائی اداره میشود بازدید بعمل اورد.

مسائل کارگاههای کوچک صنعتی بررسی شد

بگزارش خبرگزاری جمهوری اسلامی روابط عمومی وزارت کار و امور اجتماعی امروز اعلام کرد: درحضور برادر احمد توکلی وزیر کار و امور اجتماعی جمعی از کارگران اصفهان که عضو شورای فنی و صنعتی این شهر هستند مسائل و مشکلات کارگاههای صنعتی رامطرح کردند و پس از بحث و تبادل نظر از سوی برادران صنعتگر در جهت بهبود ورفع مسائل و مشکلات کارگاههای کوچک صنعتی پیشنهادهائی ارائه شد.

انتصاب در وزارت کار و امور اجتماعی

تهران- خبرگزاری جمهوری اسلامی- از سوی وزیر کار و امور اجتماعی برادر مهندس ابوالقاسم دافعیان به سمت معاون وزیر و رئیس سازمان آموزش فنی و نیروی انسانی این وزارتخانه منصوب شد. براساس گزارش روابط عمومی وزارت کار و امور اجتماعی از سوی برادر احمد توکلی وزیر کار و امور اجتماعی برادر مهندس ابوالقاسم دافعیان به سمت معاون وزیر و رئیس سازمان آموزش فنی و نیروی انسانی این وزارتخانه منصوب و مشغول بکار شد

جهاد سازندگی جهاد زندگی ساز

همه باهم جهاد سازندگی ۱۳۵۸

فعالیتهای جهاد لرستان

فعالیتهای کمیته آبرسانی، وام، عمران ودامپزشکی جهاد سازندگی استان لرستان در شش ماهه اول سالجاری بدین شرح است.

در شش ماهه اول سالجاری از سوی جهاد سازندگی لرستان مبلغ ۲۸۰۸۷۶۰۰ ریال وام جهت احداث کوره آجرپزی وآهک پزی، خرید تراکتور ودرودگر، احداث داروخانه دام واحداث آسیاب در اختیار متقاضیان قرار گرفته است.

همچنین کمیته عمران جهاد سازندگی لرستان در این مدت ۳۳۳ طرح احداث مدرسه، مسجد، غسالخانه، ساختمان شرکت تعاونی، پل، خانه مستضعف‌نشین، راهسازی روستائی، مهد کودک ونمازخانه را در دست ساختمان داشته که از این طرحها ۲۲۲ طرح به اتمام رسیده و بقیه ۱۰ تا ۹۸ درصد پیشرفت داشته‌اند.

از سوی کمیته دامپزشکی نیز در شش ماهه اول سالجاری ۲۴۲۸۵۸ راس دام برعلیه بیماریهای دامی واکسینه شده و نیز در ۲۹ نوبت دارو بین روستائیان توزیع شده است.

واکیسناسیون دام توسط جهاد تنکابن

گروه دامپزشکی جهاد سازندگی شهرستان تنکابن اعلام کرد: از ابتدای سالجاری تاکنون ۱۰۰۰۰ راس دام وطیور علیه بیماریهای دامی و واگیر دار واکسینه نموده و ۱۵۰۰ راس دام وطیور را تحت درمان قرار داده است همچنین با تاسیس داروخانه دامپزشکی در محل جهاد تنکابن بیش از ۲۰۰ قلم داروهای دامی را در اختیار دامداران منطقه قرار داده است.

پرورش مرغ بومی توسط جهاد فارس

کار پرورش و اصلاح نژاد مرغ بومی توسط جهاد سازندگی فارس با همکاری جهاد دانشگاهی که فروردین ماه سال جاری در دانشکده کشاورزی دانشگاه شیراز آغاز بکار کرده همچنان ادامه دارد. هدف از انجام این کار ازدیاد وتولید بیشتر مرغ بومی در مناطق مختلف استان فارس ودر نتیجه بی‌نیازی از نژادهای خارجی همچنین تشویق روستائیان جهت پرورش بیشتر مرغهای بومی است.

در آغاز اجرای این طرح حدود ۴۰۰۰ تخم مرغ که از نواحی مختلف استان جمع‌آوری شده بود به مرغ و خروس تبدیل و تخم‌مرغهای تولیدی توسط ماشینهای جوجه کشی به جوجه تبدیل وبجهادهای سازندگی شهرستانها ارسال و بین روستائیان توزیع شده است لازم به یاد آوری است که کمکهای دامپزشکی وغذائی لازم توسط واحدهای دام پزشکی جهاد سازندگی در شهرستانها در اختیار روستائیان گذاشته میشود.

فعالیتهای کمیته فنی جهاد اشگذر

کمیته فنی جهاد سازندگی اشگذر در سالجاری اقداماتی باین شرح در جهت ارائه خدمات عمرانی بمردم منطقه انجام داده است.

۱- جدولسازی روستای حجت آباد رستاق بطول ۷۰۰ متر با هزینه بالغ بر ۵۰۰ هزار ریال.

۲- اتمام یکباب حمام ۵ دوشه در محمد آباد رستاق با صرف هزینه یک میلیون و ۷۵۹ هزار و ۷۱۸ ریال.

۳- کانال کشی و آبرسانی بطول ۲ کیلومتر با هزینه‌ای معادل ۷۵۷ هزار ۹۳۰ ریال.

۴- تعمیر دبستان پسرانه روستای شمسی با هزینه ۱۷ هزار و ۶۳۰ ریال.

۵- حفر چاه فاصل آب حمام روستای شمسی با صرف ۷۴ هزار ریال هزینه وپلساری در روستای شمسی با هزینه ۳۲ هزار و ۵۸۰ ریال.

۶- مبلغ ۵۵۰ هزار ریال هزینه‌های اقدامات یاد شده توسط اهالی وبقیه از سوی جهاد سازندگی اشگذر پرداخت شده است.

آمار فعالیتهای جهاد اردکان

جهاد سازندگی شهرستان اردکان در دو ماهه مهر وآبان سال جاری موفق به احداث و تعمیر ۶ باب حمام و دوباب مدرسه دو باب رختشوی خانه، یک مسجد آب و یک پل ده متری با هزینه‌ای بالغ بر ۲/۷۲۰/۰۰۰ ریال در روستاهای تابعه این شهرستان شده است.

این نهاد انقلابی ضمن احیا و باز سازی ۲۶ رشته قنات و توزیع ۲۴۱۱۵۰ کیلو کود شیمیائی ۱۵۸۰۰۰ کیلو علوفه ۱۱۰۰۰ کیلو کنجاله سویا، ۳۰۰۰ کیلو بذر گندم، نظارت بر امور توزیع جوجه و دان ۴۷ واحد مرغداری، فروش سموم مختلف و داروهای دامی، ۳۰ هکتار از اراضی کشاورزان را شخم زده است. مبلغ ۱/۷۴۰/۰۰۰ ریال طی ۲۱ فقره وام جهت قالی بافی و خدماتی به متقاضیان پرداخت نموده است.

فعالیتهای آبیاری گروه کشاورزی جهاد هرسین

جهاد سازندگی هرسین گزارش فعالیتهای هشت ماهه اخیر کمیته آبیاری گروه کشاورزی این ارگان را باین شرح منتشر کرد.

کانال کشی ولایروبی بهرهای قریل، بابارید، رایگان، قلی آباد، الیاسوند، علیا وسفلی بطول ۳۵ کیلومتر.

ترمیم خسارات ناشی از سیل در روستاهای الیاسوند سفلی، صوفی‌وند و قیوند، سمپاشی روستاهای الیاسوند که بعلت از بین رفتن دامها در معرض آلودگی قرار گرفته بود. لایروبی چند رشته قنات بوسیله وام کشاورزی در روستاهای مله ولی، باقله، کهریز، کرد میر، پریوه سفلی.

ضمناً پرداخت وام جهت احداث قنات واستخر آب در روستاهای سرابله واحداث یک سد خاکی در روستای قیوند از دیگر اقدامات این ارگان در مدت یاد شده میباشد.

فعالیت کمیته کشاورزی جهاد زنجان

بگزارش جهاد سازندگی زنجان کمیته کشاورزی این نهاد انقلابی در زمینه همیاری به هموطنان روستائی و کشاورز طی شش ماه اول سالجاری در جهت برداشت گندم از روستاهای رحمین، گوالان، سرچم، قبله خاصه، کهاب، سیف آباد، دولاب، چیر، باری، و کوشکن مجموعاً ۶۴۵۶۰۰ کیلو گندم ودر منطقه گرمات در روستاهای گرمات، انجی گنبد، قشلاق، سلمه‌مصر آباد گوجینگ، اولی بیک، تاتارده، قمشلو، چملو، فخر، آسراهیه آباد، ابراهیم آباد، پارچی، زرین آباد، قره ولی، عارفلو و حسام آباد مجموعاً ۳۰۷۹۴۰ کیلو گندم و در منطقه بیجارهسحاس مجموعاً ۱۵۲۵۶ لنگه گندم با همیاری این نهاد انقلابی برداشت شده است.

عملیات برق رسانی توسط جهاد کازرون

عملیات برق رسانی روستاهای کوه پیرایه، اولاد میررائی، اردشیری رنگه، بنارمورد، الیاس آباد وفدیل که توسط واحد برق جهاد سازندگی فارس از اول مرداد ماه ۱۳۵۹ آغاز شده بود بپایان رسید و تحویل اداره برق کازرون شد. با انجام این طرح حدود ۲۵۰۰ خانوار در روستاهای گفته شده صاحب برق شده‌اند. شبکه برق رسانی این طرح شامل ۲۰ کیلو متر خط فشار متوسط ۴۰ کیلومتر خط فشار ضعیف است و ۱۴ ترانسفورماتور کاهنده برق است. هزینه اجرای این طرح حدود ۱۰۰ میلیون ریال بود که کلا از طرف شرکت برق منطقه‌ای فارس تامین وپرداخت شده است.

در اجرای این طرح اهالی روستاهای قندیل و بنار مورد همکاری چشمگیری با جهاد سازندگی از نظر تامین نیروی انسانی لازم داشته‌اند.

فعالیتهای دامپزشکی جهاد گیلان

درهفت ماهه اول سالجاری باکوشش برادران واحد دامپزشکی ودامپروری جهاد سازندگی استان گیلان متجاوز از۶۳۹ هزار رأس دام برعلیه بیماریهای گوناگون دامی واکسینه شده است.

جهاد سازندگی استان گیلان همچنین اعلام کرد درطی اینمدت تعداد۴۱۷۹۲۵ قطعه طیور برعلیه بیماریهای نیوکاسل و آبله مرغان واکسینه شده ومتجاوز از۱۴۴۱۵۷ رأس دام مبتلا به بیماری انگلی رابیز تحت درمان قرارداده‌اند برپایه همین گزارش این برادران درادامه فعالیتهای پرثمر خودعلاوه برتوزیع متجاوز ازیک میلیون ۵۱۰ هزارقطعه جوجه یکروزه بین کشاورزان استان گیلان تعداد۲۵۸۲ اصطبل روستائیان راسمپاشی کرده ومعادل۱۲ میلیون و۷۶۶ هزارو۳۵۰ ریال داروی دامی ومقدار ۱۷۰۰ تن سبوس تولید شده ارگدم رابین دامداران منطقه توزیع کرده‌اند.

فعالیت کمیته بهداشت و درمان جهاد فردوس

طی سه ماهه سوم سال جاری بوسیله کمیته بهداشتی ودرمان جهادسازندگی شهرستان فردوس معاینه ودرمان ۳۳۸۲ تن ازبیماران مراجعه کننده در۹۴ روستای این شهرستان انجام شدکه ازاین تعداد ۳۰ تن جهت درمان قطعی وبستری شدن به مراکز درمانی معرفی گردیدند تحویل داروی رایگان به ۳۴۸۴ سحه صادرو تزریق ۲۰۳۵ مورد آمپول اردیگر فعالیتهای کمیته بهداشت و درمان این نهاد انقلابی اعلام شده است.

عملکرد یکماهه کمیته کشاورزی جهاد نکاء

جهاد سازندگی نکاء طی ارسال گزارشی عملکرد آذرماه گذشته کمیته کشاورزی خودرابدین شرح اعلام کرد پرداخت یک میلیون و ۴۰۰ هزار ریال وام به کشاورزان در۱۵ روستای، توزیع ۱۳ دستگاه تیلر در۱۲ روستا، ۲۸ دستگاه موتور آب در۱۷ روستا، ۲۰۰ عدد تسمه‌های پروانه و۷ عدد باطری تراکتور، هزارلیتر مواد سوختی تیلر وموتورآب، ۴۰۱ کیلوگرم سموم صد سهاهک گندم، ۲۴۵ پاکت کود شیمیائی سفید بین کشاورزان منطقه ، شیار ۱۱۰ هکتار اراضی زراعی.

واکسیناسیون دام توسط جهاد زابل

کمیته دامپزشکی جهاد سازندگی زابل اعلام کرد طی ۱۰ ماهه گذشته ۱۱۲ هزارو۴۶۳ رأس گاو وگوسفند و۵۹ هزارو۳۵۰ قطعه مرغ درسطح سیستان توسط اعضاء کمیته دامپزشکی برعلیه بیماریهای دامی واکسینه شده‌اند. همچنین طی این مدت مقادیرزیادی دارو برای درمان دامها بین دامداران منطقه سیستان توزیع شده است.

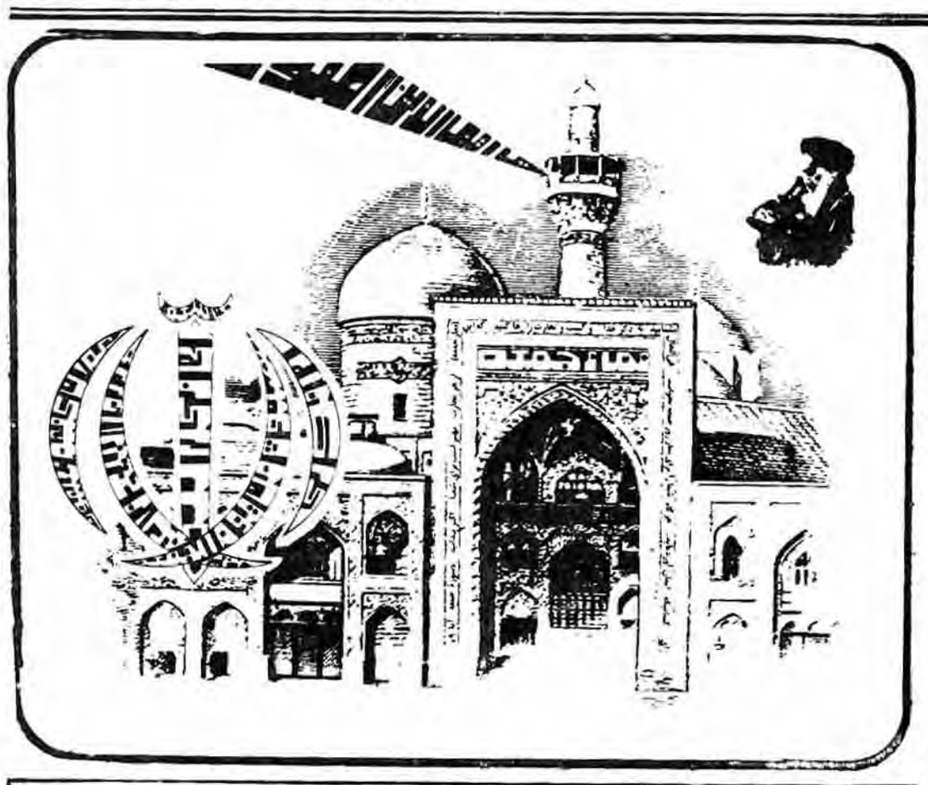

جمعه ۱۱ دی ماه ۱۳۶۰-۵ ربیع الاول ۱۴۰۲

حجت‌الاسلام جعفری امام جمعهٔ کرمان:

هجرت پیامبر بزرگ اسلام بما بیآموزد مسلمانان جهان در هیچ شرایطی نباید تن به خواری و ذلت دهند

کرمان: آئین عبادی سیاسی نماز جمعه این هفته در کرمان با حضور انبوه کثیر عاشقان راه‌الله بامامت حجت‌الاسلام جعفری امام جمعه و نماینده امام در کرمان اقامه شد.

سخنران قبل از خطبه‌های نماز بتهیه مهندس باهر معاون سیاسی داری استانداری کرمان بود که پیرامون نقش ابرقدرتها بخصوص امپریالیسم آمریکا درایجاد مشکلات جهانی مسائل جاری استان و اصلی ترین مسئله اصلی انقلاب جنگ بتفصیل سخن گفت:

وی درقسمتی از سخنانش بااشاره به مشکلات ناشی از جنگ تحمیلی درمورد ضایعات زلزله اخیر استان کرمان و نقش مردم و استانداری درجبران این صایعات گفت:

درجریان زلزله اخیر ۲۰ هزار واحد مسکونی درسطح استان بکلی ازبین رفت که مسئولان اجرائی استان با یاری دولت ظرف مدت کوتاهی ضمن احداث ۳ هزار اتاق دربخشهای مختلف مناطق زلزله زده مبلغی معادل ۲۰ میلیون ریال وام به ٤ هزار متقاضی پرداخت شده است.

وی افزود بعد از پیروزی انقلاب ۲۰ هزار قطعه زمین نیز دراختیار متقاضیان قرارگرفته و به ۵۰ درصد از آنان نیز وام پرداخت شده است

آنگاه حجت‌الاسلام جعفری امام جمعه کرمان طی سخنانی درخطبه اول نماز پیرامون ناریخچه هجرت پیامبر بزرگ اسلام از مکه به مدینه سخن گفت وافزود: هجرت پیامبر بزرگ اسلام بما میآموزد مسلمانان جهان درهیچ شرایطی نباید تن بخواری و ذلت دهند بلکه باید با هجرت از نقطه‌ای به نقطه‌ای دیگر آماده مبارزه باهر گونه شرک، کفر ونفاق باشند وی درهمین زمینه عامل شکوفائی انقلاب اسلامی ایران راهجرت امام خمینی دانست.

امام جمعه کرمان درخطبه دوم نماز بااشاره به نقش ارزنده هفته وحدت در صدور انقلاب اسلامی ایران از عموم مردم مسلمان استان کرمان خواست درباشکوه تربرگزارشدن این جشن کوشا باشند.

بنا بهمین گزارش پس از اقامه نماز گروهی از رزمندگان کرمانی عازم جبهه‌های نبرد حق علیه باطل گردیدند.

حجة الاسلام دعاگو امام جمعه رودبار قصران:

● باید در رأس نظام اسلامی ولی فقیه قرار بگیرد و هر کس نظام اسلامی‌را بپذیرد از عذاب خدا در امان خواهد بود.

● مسئله جنگ از اهم مسائل مسلمین و مهمترین پشتیبان آن مردم هستند.

● منافقین باین نتیجه رسیده اند که چون امام از پشتوانه مردمی بسیار نیرومند برخوردار هستند و این حکومت در مقابل گروهها ایستاده، مبارزه کردنبرای ساقط نمودن دولت محال است.

● مکتب اسلام میگوید در هر کجای دنیا اگر به سرزمینهای اسلامی تعرض بشود و استقلال و تمامیت ارضی امت مسلمان مورد تهاجم قرار بگیرد بر همه مسلمانها واجب است که از استقلال کشورهای‌اسلامی و از آب و خاک مسلمانها دفاع بکنند.

امام جمعه اشنویه کسانی را که برگزاری مراسم ولادت پیامبر بزرگ اسلام را بدعت گذار می‌نامند بدعت گذارنامید

اشنویه: شیخ قاضی حضری امام جمعه اشنویه درخطبه‌های نماز جمعه کسانی را که برگزاری مراسم ولادت پیامبر بزرگ اسلام را بدعت گذار مینامند، بدعت گذار دراسلام نامید وپیرامون مقام حضرت ختمی‌مرتبت سخنان مشروحی بیان داشت. درآئین پرشکوه نماز جمعه اشنویه که باشرکت هاشمی معاون سیاسی استاندار آذربایجان غربی دراشنویه برگزارشد معاون سیاسی استاندار آذربایجان غربی نیز درسخنانی پیرامون مساجد بعنوان پایگاههای واقعی ذکر خدا ونقش گروهکهای ضدانقلاب درایجاد نفاق بین مسلمین سخنرانی کرد وازمردم اشنویه خواست که با علاقه وشوق بیشتری دراجتماعات مذهبی بویژه نماز جمعه مشارکت کنند. وی که برای رسیدگی به نیازمندیهای مردم به اشنویه رفته بود طی جلسه‌ای باشرکت فرماندهان نظامی منطقه مسائل امنیتی ومردمی رامورد بررسی قرار داد.

نماز جمعه مریوان

نماز عبادی سیاسی جمعه با شکوه فراوان با شرکت اقشار مختلف مردم مریوان در مسجد جامع این شهر برگزار شد قبل از خطبه‌های نماز یکی از برادران روحانی پیرامون اهمیت نماز جمعه در جامعه مطالبی بیان داشت آنگاه امام جمعه به ایراد خطبه‌های نماز پرداخت، امام جمعه در قسمتی از خطبه‌های خود، مردم مریوان را به شرکت فعالانه در هفته وحدت دعوت نمود.

آیت‌ا... ایردی امام جمعهٔ نجف‌آباد اصفهان:

ما به پیروی از پیامبر اسلام که نسبت به همهٔ انبیاء الهی احترام گزارده نقش آنان را درتربیت بیشتر و نجات ازسلطهٔ مستکبرین ارج می‌نهیم

نمازعبادی سیاسی جمعه چون هفته‌های قبل درمسجدجامع نجف‌آباد و خیابانهای اطراف میدان امام به امامت آیت‌ا... ایردی و انبوه بسیار گزاران عاشقا... درزیرباران شدیدبرف برگزارگردید امام جمعه این شهر درارتباط با برگزاری روزتولدحضرت عیسی (ع) و بیان اینکه ما به پیروی ازپیامبر اسلام که نسبت به همه انبیاء الهی احترام گزارده نقش آنان را درتربیت بیشتر و نجات از سلطه مستکبرین ارج میهیم، امام جمعه این شهر درارتباط با روزنهم ماه ربیع‌الاول رحلت امام یازدهم و نقش آن حضرت درمبارزه باحکام غاصب بنی‌عباس درراه نشردین سخنانی بیان نمود.

نمازجمعه درشاهین شهر

نمازوحدت‌بخش و دشمن‌شکن جمعه این هفته باشکوه فراوان درشاهین‌شهر همانند هفته‌های گذشته درمقابل مسجدالمهدی این شهر به امامت حجت‌الاسلام سیدمحمودحسینی انجام شد وی ضمن دعوت مردم به اتحاد ازآنان خواست که مواظب اعمال و رفتارمنافقین باشند قبل ازخطبه‌های نمازبرادرطباطبائی مسئول بنیاد مستضعفان اصفهان سخنان مبسوطی ایراد نمود.

پیرانشهر:

درشهرستان پیرانشهر نیز نماز جمعه با شرکت مردم مسلمان وانقلابی وبامامت حجت‌الاسلام طاهری برگزارشد درنماز جمعه پیرانشهر قبل از خطبه‌های نماز گروهی از دانش‌آموزان پیرانشهر سرودهای انقلابی اجرا کردند وسپس یکی از برادران پاسدار پیرامون ماهیت گروهکهای ضدانقلاب سخنرانی کرد. امام جمعه پیرانشهر نیز درنماز جمعه پیرامون مسائل سیاسی روز وماهیت منافقین مطالبی بیان داشت.

آیت‌ا... نوری امام جمعهٔ همدان:

کشورهای خلیج با ایجاد پیمانها و زدوبندها میخواهند در مقابل انقلاب اسلامی و نفوذ آن موضع بگیرند

حجت‌الاسلام موسوی تبریزی دادستان کل انقلاب قبل از خطبه‌های نماز جمعهٔ همدان:

ما باید انقلاب راتا آنجا ادامه دهیم که تمام ملل مستضعف را در بر گرفته و ابرقدرتی بنام امریکا وجود نداشته باشد.

همدان: نماز پرشکوه سیاسی عبادی جمعه دیروز همچون هفته‌های قبل به امامت آیت‌ا... نوری امام جمعه همدان و با شرکت آیت‌ا... موسوی تبریزی دادستان کل انقلاب اسلامی ایران و دهها هزارتن از مردم غیور و مبارز این شهرستان در مسجد جامع برگزار شد. دادستان کل انقلاب اسلامی که به عنوان نماینده از شهرهای همدان و دیدار و گفتگو با مسئولین استان روز قبل به این شهر سفر کرده بود پیش از خطبه‌های نماز طی سخنان مبسوطی ضمن تشریح نعمت عظیم رهبری امام امت که همیشه سد نفوذ ناپذیری در برابر ضدانقلاب داخلی و خارجی بوده توطئه‌های گوناگون امپریالیستها و ایادی داخلی وخارجیشان نقشه‌های تجاوزکارانه و توسعه طلبانه صهیونیسم که علاوه بر آنچه که تاکنون غصب کرده می‌خواهد سلطه خود را بتمام اماکن مذهبی منطقه ازجمله مکه ومدینه بگسترانند سخنرانی کرد وی همچنین در رابطه با عملکرد سرسپردگان و دست نشاندگان امپریالیسم که به عنوان حاکمان و پادشاهان منطقه به خدمت مشغولند و درجنگ اکنون سرگرنین جربه مسلمانها علیه اسرائیل و ارتباطشان سلاح نفت بود و آن روز امام امت به سران عرب گفت تا آتش بس را قبول نکنند و به جنگ ادامه دهند و با توجه به اینکه ۹۵ درصد سوخت جهان از خلیج فارس می‌گردد اگر از این سلاح استفاده می‌کردند و به پیام امام لبیک می‌گفتند مسلماً پیروزی آنها حتمی بود و تا این اندازه به ذلت و دبوسی کشیده نمی‌شدند و از آن روز امریکا به جویی این خطر عظیم را احساس کرد و با ایجاد قرارداد خائنانه بین اسرائیل و مصر تفرقه بین مسلمین را به نهایت درجه رسانید دادستان کل انقلاب با اشاره به توطئه‌های امریکا برای سرکوب انقلاب کشورمان ازجمله ایجاد گروهکهای خود فروخته و اخلالگر در اکثریت مختلف افزود: اما ویژگی انقلاب ما که داشتن رهبری آگاه و مدبر ومرجع و نماینده ولی عصر که تمام مردم به دنبال او هستند و فرمانهای اورا چون فریضه اسلام و عبادت اطاعت می کنند درمراحل مختلف سبب نقش بر آب شدن دسایس گوناگون امپریالیسم گردید دادستان کل انقلاب درقسمت دیگری از بیانات خود پس از تشریح مراحل مختلف انقلاب از حمله تحریر لانه جاسوسی امریکا و شاخته شدن چهره‌های لیبرالها و دولت موقت و نیز دسایس بعدی امپریالیسم از حمله توطئه کودتا و حمله نظامی به طبس گفت: امریکا که ازدولت موقت و دیگر ایادی خود مایوس شد به افراد خود فروخته‌ای که به ظاهر شعارهای ضد امپریالیستی می دادند ولی درواقع راهشان راه امریکا بود متوسل شد وبدینوسیله گروهکهایی درداخل و صدام از خارج مشغول اجرای طرح شدند ودرپی سخنان حمایت بار سی صدر در ۱۷ شهریورسال گذشته صدام نیز به مزرهای میهن ما حمله نمود ولی به خواست خدا آشکار شدن چهره سی صدر و دیگر عمال امریکا این توطئه نیز بر آب گردید و چنان شد که اکنون دشمنان خارجی نیز ناچارند اقرار شدند که صدام شکست خواهد خورد و منافقین نیز درجبهه داخلی نیز به شکست خود معترفند و بینشان تفرقه ایجاد شده است ودر پاریس نیز بنی صدر خائن و رجوی تروریست به جان هم افتاده‌اند چرا که دیگر از ایران مایوس شده‌اند آیت‌ا... موسوی تبریزی سپس با اشاره به نقش امام خمینی و امت مبارز ایران درشکست طرح فهد افزود امریکا نمی تواند از منابع خود درخاورمیانه دست بکشد و مادام که امریکا وجود دارد و انقلاب ما اصالت خود را حفظ کرده این توطئه‌ها و دسایس ادامه خواهد داشت و ما باید انقلاب را تا آنجا ادامه دهیم که تمام ملل مستضعف را در بر گرفته و ابرقدرتی بنام امریکا وجود نداشته باشد وی سپس به تشریح دسایس جدید امپریالیسم از جمله تحریک کارگران بمنظور ایجاد اخلال درامر تولید درشرایطی که کشور ما بیش از یکسال درجنگ بامردوران صدام بسر میبرد و کوشش امریکا پس از شکست در جبهه خارجی مبنی بر پیروزی درجبهه اقتصادی ایجاد اختلاف درمیان برادران اهل تسنن و تشیع و همچنین ایجاد تشنج درمحیط آموزشی و مایوس کردن مردم از انقلاب وحدا نمودن آنها از مسئولین به بهانه‌های مختلف پرداخت گزارش خبرگزاری جمهوری اسلامی حاکیست سپس آیت‌ا... نوری همدانی درخطبه‌های نماز بااشاره به مسئله اتحاد کشورهای مرتجع منطقه گفت: کشورهای خلیج (فارس نظر زیر سلطه دولت سعودی میروند چون دولت سعودی خود دررویز سیطرهٔ امریکاست و آنها با اینگونه پیمانها وزدو بندها میخواهند درمقابل انقلاب اسلامی و نفوذ آن موضع بگیرند.

حجت‌الاسلام حاج شیخ جلیل ملکیان امام جمعه شهرضا:

هیچ خدمتی و کرامتی در دنیا از تعلیم و تعلم برتر نیست

نماز جمعه این هفته همانند جمعه‌های گذشته در میعادگاه عاشقان ا..... و با حضور انبوه امت مسلمان شهرضا در حسینیه سادات این شهر برگزار شد پیش از خطبه‌های نماز یکی از برادران انجمن اسلامی فرهنگیان مواضع گروهکها در مقابل انقلاب و جنایات آنها در طول انقلاب را بررسی کرد. سپس حجت‌الاسلام حاج شیخ جلیل ملکیان امام جمعه شهرضا به ایراد خطبه‌ها پرداخت و در خطبه اول ضمن دادن گزارش دیدار خود با امام امت به رهنمودهای ایشان اشاره کرد و گفت: امام تاکید زیادی برسوادآموزی داشتند و فرمودند که سوادآموزی و تعلیم و تعلم باید یک هدف مقدس خدائی داشته باشد امام جمعه شهرضا ضمن تفسیر سوره علق یادآور شد که هیچ خدمتی و کرامتی در دنیا از تعلیم و تعلم برتر نیست در خطبه دوم امام جمعه این شهرستان بمناسبت میلاد باسعادت حضرت محمد (ص) ضمن اشاره به پیام فقیه عالیقدر حضرت آیت‌ا... منتظری و نکوهش آخوندهای درباری و امریکائی عربستان سعودی خواستار برگزاری هرچه عظیمتر مراسم هفته وحدت شد وی در پایان تذکراتی چند در رابطه با منافقین و دادگاههای انقلاب به مسئولین این دادگاهها داد و خواستار مجازات شدیدتری برای آنان شد.

امام جمعهٔ دیواندره:

پیامبر اکرم(ص) الگوئی است برای بشریت و ما باید هفتهٔ وحدت را هرچه با شکوهتر برگزارکنیم

نماز جمعه این هفته دیواندره در مسجد جامع این شهر اقامه شد. امام جمعه دیواندره در قسمتی از خطبه‌های نماز ضمن تشریح زندگی پیامبر اسلام گفت: پیامبر اکرم الگوئی است برای بشریت و ما باید هفته وحدت را هرچه با شکوهتر جشن بگیریم.

حجت‌الاسلام دیانت امام جمعهٔ خمین:

منافقین بعداز هرانقلاب، پیچیده‌ترین مسئله برای مردم بوده وهستند

نماز وحدت آفرین ودشمن شکن جمعه این هفته خمین به امامت حجت‌الاسلام محمد دیانت وباشرکت مردم حزب‌الهی وهمیشه درصحنه خمین درمسجد شهدای این شهر اقامه شد.

امام جمعه خمین درخطبه اول ضمن دعوت مردم به تقوا ودوری از معصیت ازآنان خواست تنها به دنیای واقعی یعنی آخرت توجه داشته باشند.

حجت‌الاسلام دیانت در خطبه دوم پیرامون ویژگیهای منافقین ازدیدگاه حضرت علی(ع) گفت منافقین گمراه هستند واز طرق مختلف میخواهند به هروسیله‌ای که شده مردم را منحرف کنند.

امام جمعه خمین همچنین افزود منافقین بعداز هرانقلاب پیچیده ترین مسئله برای مردم بوده و هستند.

براساس این گزارش پس از پایان مراسم نماز جمعه مردم حزب‌الهی خمین از ۲۰۰ تن از نیروهای سپاه وبسیج سپاه پاسداران این شهر که از جبهه نبرد بازگشته بودند استقبال وبا آنان برای دیدار شاهدای خمین به بهشتشهدای این شهر رفتند.

حجت‌الاسلام تقوی امام جمعه شهرکرد:

امروز باید کلیساهای جهان و پاپ بیدار شوند و علیه ابرقدرتها قیام کنند

شهرکرد: نماز عبادی سیاسی جمعه با شرکت اقشار مختلف مردم موحد و مومن به انقلاب اسلامی شهرکرد در زیر بارش برف به امامت حجت‌الاسلام تقوی در دبیرستان شهید بهشتی این شهر برگزار شد.

بگزارش رسیده حجت‌الاسلام تقوی امام جمعه شهرکرد در خطبه‌های نماز به شهادت پرافتخار و مظلومانه مجتبی استکی و حجت‌الاسلام بشارت نمایندگان مردم شهر کرد و سمیرم در مجلس شورای اسلامی و نیز میلاد حضرت مسیح (ع) اشاره کرد و گفت: امیدوارم پیروان حضرت مسیح (ع)راه الهی ایشان را دنبال کنند و علیه استکبار جهانی بپاخیزند. وی افزود: سران کشورهای غربی نه تنها دنباله‌رو مسیح نیستند بلکه دروغگویان و خائنان عالمند چرا که با سلاحهای پیچیده خود به حقوق مستضعفین جهان تجاوز میکنند و متاسفانه برخی از روحانیون مسیحی با حمایت غیرمذهبی خود از آنان در خط این تجاوزگران قدم برمیدارند و امروز باید کلیساهای جهان و پاپ بیدار شوند و علیه رهبران و ابرقدرتهای جهان قیام کنند. امام جمعه شهرکرد با اشاره به عظمت مراسم نماز جمعه گفت: روحانیت مسیح میتواند مراسم دعای روزهای یکشنبه خود را مانند مراسم نماز جمعه مسلمین باشکوه برگزار کند و با این حرکت مذهبی بر پیکر استکبار لرزه بیاندازد و در دل محرومین جهان شادی بیافریند.

براساس همین گزارش پس از اقامه نماز جمعه تعداد هفت کامیون که حامل یکصد تن از کمکهای جنبی مردم مسلمان و انقلابی استان چهارمحال بختیاری به یکی از جبهه‌های نبرد حق علیه باطل ارسال شد.

همین گزارش حاکیست مراسم نماز وحدت‌آفرین و دشمن‌شکن جمعه در دیگر شهرهای استان چهار محال وبختیاری نیز برگزار شد.

حجت‌الاسلام موحدی قمی امام جمعه اسلام‌آباد:

مسلمین برای اینکه اعتقادات خود را بیشتر بشناسند باید بیش از پیش به مطالعه کتابهای مفید و مکتبی و توحیدی بپردازند

اسلام‌آباد: نماز دشمن‌شکن و وحدت‌آفرین جمعه این هفته اسلام‌آباد به امامت حجت‌الاسلام موحدی قمی و با شرکت انبوه نمازگزاران در مسجد جامع این شهر اقامه شد. امام جمعه اسلام‌آباد در خطبه اول نماز گفت: دشمنان اسلام با انداختن اختلاف بین برادران شیعه و سنی از زمانهای گذشته خواستهاند که پیروان این دو مذهب در کنار هم قرار نگیرند و با کفر جهانی به مبارزه برنخیزند. حجت‌الاسلام موحدی قمی امام جمعه اسلام‌آباد در خطبه دوم با اشاره به اهمیت مطالعه کتابهای مفید گفت: مسلمین برای اینکه اعتقادات خود را بیشتر بشناسند و در این برهه از زمان به وظائف انقلاب خویش واقف گردند و دشمن نتواند در صفوف آنان رخنه و در خطوط اعلای آنان انحراف ایجاد کند باید بیش از پیش به مطالعه کتابهای مفید و مکتبی و توحیدی بپردازند.

آیت‌ا.... صدوقی در خطبه‌های نماز از آیت‌ا.... دستغیب بعنوان مجسمه اخلاق نام برد

یزد: نماز عبادی سیاسی و وحدت‌آفرین جمعه این هفته در یزد به امامت آیت‌ا.... صدوقی امام جمعه و نماینده امام در این شهر و با شرکت جمع کثیری از اقشار مختلف مردم مومن و متعهد در مسجد ملااسماعیل برگزار شد.

آیت‌الله صدوقی در خطبه‌های نماز با اشاره به شهادت آیت‌الله دستغیب از وی بعنوان مجسمه اخلاق دیانت تقوا و پرهیزگاری نام برد که در اثر توطئه‌های شیطان بزرگ و رفقای او صدام، بشهادت رسید.

امام جمعه یزد آنگاه در مورد هفته وحدت که از سوی فقیه عالیقدر آیت‌الله منتظری پیشنهاد شده مطالبی عنوان کرد و در قسمت دیگری از خطبه‌های نماز ضمن تجلیل از رزمندگان اسلام در خصوص ایثار و فداکاری این برادران سخن گفت.....

حجت‌الاسلام غلامرضا حسنی امام جمعه ارومیه:

جهاد در راه خدا تنها مبارزه با کفار نیست بلکه هر کاری که در جهت تحکیم مبانی اسلام صورت گیرد جهاد فی‌سبیل‌ا.... است

نماز وحدت‌آفرین جمعه همانند هفته‌های گذشته با شرکت انبوهی از مردم مسلمان و مبارز ارومیه بامامت حجت‌الاسلام غلامرضا حسنی امام جمعه ارومیه در مسجد جامع این شهرستان برگزار شد

امام جمعه ارومیه در خطبه‌های نماز ضمن تشریح فلسفه جهاد و اهمیت آن در پیشبرد اهداف اسلامی گفت: جهاد در راه خدا تنها مبارزه با کفار نیست بلکه هر کاری که در جهت تحکیم مبانی اسلام و تداوم نهضت عظیم اسلامی صورت گیرد جهاد فی‌سبیل‌ا..... است.

وی گفت: در موقعیت کنونی که کشور اسلامی ایران نیاز به توسعه کشاورزی و اقتصاد سالم غیروابسته دارد پرداختن به امور کشاورزی نیز نوعی از جهاد است امام جمعه ارومیه در ادامه خطبه‌های نماز اهمیت حیاتی احداث و گسترش راههای روستائی را بمنظور خود کفابودن کشور از نظر تولیدات کشاورزی تشریح کرد و از اعضای شوراهای اسلامی روستاهای منطقه خواست باین امر مهم توجه بیشتری داشته باشند و در این راه از هیچ مسائی نهراسند.

حجت‌الاسلام طبرسی امام جمعه ساری:

در اسلام قانون‌گذار و قانون‌آورنده هر دو پاک و معصومند و خالی از هرگونه هوی و هوس

ساری: نماز دشمن‌شکن و وحدت‌آفرین جمعه این هفته همچون هفته‌های گذشته با شکوه فراوان به امامت حجت‌الاسلام طبرسی با شرکت اقشار مختلف مردم ساری در مسجد جامع این شهر اقامه شد.

به گزارش رسیده ابتدا حجت‌الاسلام ترابی از اعضای جامعه روحانیت دامغان پیرامون جنگ تحمیلی و کمکهای ایثارگرانه مردم شهیدپرور کشورمان به جبهه‌های جنگ سخنانی ایراد و از مردم قدردانی کرد سپس حجت‌الاسلام طبرسی به ایراد خطبه‌های نماز پرداخت و ضمن اشاره به مسئله قانون و قانونگذاری در جوامع شرق و غرب و جوامع اسلامی گفت: در مکتب اسلام قانونگذار و قانون‌آورنده هر دو پاک و معصومند و خالی از هرگونه هوی و هوس وی در قسمت دیگری از سخنانش به گفته مفتی حجاز اشاره کرد و گفت چرا شما فتوی می‌دهید که رانندگی برای زنان حرام است و لیکن کمک به دولت غاصب اشغالگر را حرام اعلام نمی‌کنید.

آیت‌ا... قاضی امام جمعهٔ دزفول:

تنها هدف ما پیاده کردن اسلام درسراسر جهان است

دزفول: نماز پر صلابت ودشمن شکن جمعه شهرستان دزفول با شرکت عاشقان نماز گذار وامت حزب اله به امامت آیت‌اله قاضی درمسجد امام این شهر اقامه شد.

سخنران قبل از خطبه حجت‌الاسلام شریعتی اعزامی از حوزه علمیه قم بود. وی دربخشی از سخنانش ضمن تشریح توطئه‌های دشمن ازابتدای پیروزی انقلاب تاکنون گفت: مردم باید وحدت و همبستگی خود را حفظ کنند. و مواظب توطئه‌های شوم امریکا باشند آنگاه آیت‌اله قاضی به ایراد خطبه‌های نماز پرداخت امام جمعه دزفول در خطبه اول نماز ضمن دعوت مردم به اتحاد و همکاری هرچه بیشتر گفت:

ای ملت ایران بدانید و آگاه باشید راهی را که امروز میروید راهی است الهی به راهنمائی رهبر برحق ما و دراین هفته وحدت تا آنجا که درتوان داریم نباید از کمک و مساعدت به جبهه‌های جنگ آوارگان جنگی و بازماندگان شهدا دریغ کنیم. وی دربخش دیگری از سخنانش گفت: دولتهای ارتجاعی منطقه به توصیه آمریکا و ملک خالد با متمسک قراردادن اینکه عربیت درخطراست به رژیم ظلم پیشه و متجاوز صدام کمک میکنند درصورتیکه از نظر اسلام عرب و عجم هیچ فرقی ندارند و گرامی ترین افراد نزد خداوند پرهیزکارترین آنان هستند.

ناطق درقسمتی دیگر از سخنانش گفت ما به ملت عراق و سایر مسلمین هشدار میدهیم که بدانیدو آگاه باشید که رژیم صدام روبه زوال است مبادا یک مرتبه این ابرقدرتهای غرب و شرق، مهرهای چون حسنی مبارک بجایش بیاورند البته بحال ما هیچ فرقی ندارد. و هرکس بجای صدام بیاید و بخواهد راه صدام رادنبال کند با اسلام و مسلمین بجنگد تا آنجا که درتوان داریم سرسختانه درمقابلش میایستیم چون ما قصد کشور گشائی نداریم. بلکه تنها هدف ما پیاده کردن اسلام در سراسر جهان است آیت‌اله قاضی همچنین اظهارداشت ما پشتیبانی کامل خود را از دولت و ملت سوریه اعلام میکنیم. امام جمعه دزفول درپایان گفت ما ازنیروهای انتظامی سپاه و کمیته‌ها انتظار داریم که کاملاً هشیار باشند واین گروهکهای منافق و الحادی راشدیداً سرکوب کنند که اگر خدای نخواسته غفلت کنند به اسلام خیانت کرده‌اند.

از دادگاه هانیز انتظار داریم که به این منافقین ترحم نکنند و قاطعانه با آنها رفتار نمایند چون اینها هدفشان نابودی اسلام است و همانطور که صدام شهرها و مسلمین راهدف توپ و موشک قرارمیدهد این‌ها هم دراصل همان روش صدام وامریکا واسرائیل راپیاده میکنند.

آیت‌ا... شیخ ابوالحسن شیرازی امام جمعه مشهد:

شما مردم دست بیعت با رهبر کبیر انقلاب و رزمندگان پرتوان اسلام داده‌اید

مشهد- نماز عبادی سیاسی جمعه همانند جمعه‌های گذشته در مشهد بامامت آیت‌اله شیخ ابوالحسن شیرازی در ایوان مقصوره و رواقهای مسجد گوهرشاد اقامه شد.

در این مراسم که عنوب بر برادر حبیبی استاندار خراسان خانواده‌های شهدای سپاه پاسداران انقلاب اسلامی شیراز جمعی از پرسنل نیروهای نظامی و انتظامی و نیز هزاران تن از نمازگزاران این شهرستان شرکت داشتند پس از تلاوت آیاتی از کلام... مسجد حجت‌الاسلام مصباح عاملی سرپرست نهضت سوادآموزی خراسان طی سخنانی پیرامون استقلال فرهنگی گفت: فرهنگ اسلامی ما وابسته به هیچ فرهنگی در دنیا نیست این فرهنگ نه شرقی و نه غربی. فرهنگ ما از مکتب الله و قرآن سرچشمه گرفته است.

سرپرست نهضت سوادآموزی خراسان افزود در فرهنگ اسلامی زرق و برق‌های غربی و شرقی وجود ندارد و میرود فرهنگی جدید بنام اسلام در جهان نشات گیرد و نور پرفتوحش را در جهان شعلور سازد.

پس از آن امام جمعه مشهد به ایراد خطبه‌های نماز جمعه پرداخت و ضمن برشمردن اهمیت نماز جمعه افزود شما امت مسلمان ایران هرجمعه در صفوفی منظم و انقلابی در این مراسم الهی شرکت میکنید و با مشتهای گره کرده خود تمام کاخها و بستهای زمان را درهم میشکنید و فرو میریزید امام جمعه مشهد افزود: شما مردم دست بیعت با رهبر کبیر انقلاب و رزمندگان پرتوان اسلام داده‌اید و حاکمیت کفار را در این سرزمین نابود ساخته‌اید و تمام خطوط انحرافی را از خط قرآنی و رهبری از بین برده‌اید و یک کشور مستقل اسلامی بوجود آورده‌اید.

استاندار کردستان قبل از خطبه‌های نماز جمعه سنندج سخنرانی کرد

سنندج: آئین وحدت‌بخش و دشمن‌شکن نماز جمعه این هفته در سنندج به امامت آقای ملاسید محمدامین حسنی امام جمعه این شهر در مسجد جامع برگزار شد قبل از ایراد خطبه‌های نماز استاندار کردستان طی سخنانی اظهار داشت: هدف ما رفع نارسائیها و رسیدگی به خواستهای شما مردم استان است و امیدوارم در این راه با همکاری شما توفیق کامل بدست آورم آنگاه حجت‌الاسلام حسنی امام جمعه سنندج طی سخنانی لزوم حفظ وحدت و یکپارچگی هرچه بیشتر بین اقشار مختلف مردم مسلمان و شهیدپرور ایران اعم از شیعه و سنی را یادآور شد و پیرامون اوامر امام امت خمینی کبیر در جهت رفاه حال مردم منطقه مطالبی اظهار داشت.

حجت الاسلام احمدی نسب امام جمعهٔ تودشک اصفهان:

امروز، مردم و ارتش و دولت از یکدیگر جدا نیستند و همه تابع اسلامند

نماز پر شکوه جمعه این هفته تودشک بامامت حجت الاسلام احمدی نسب، بنابه درخواست پرسنل پایگاه هوائی هاشم آباد با شرکت اهالی روستاهای اطراف و برادران این پایگاه در محل پایگاه برگزار شد امام جمعه تودشک در خطبه‌های خود قسمتی از فرمان حضرت علی (ع) به مالک اشتر درارتباط با افسران و سربازان را نقل کرد و سپس افزود همانگونه که اسلام کفر وضلالت و نفاق و جهالت و اختلاف و غارتگری را سر طرف کرد و برادری و مساوات را به وجود آورد انقلاب اسلامی ایران هم فاصله‌های بین مردم و ارتش ودولت را از میان برداشت و امروز مردم و ارتش و دولت از یکدیگر جدا نیستند و همه برابر و برادر و تابع اسلامند.

حجت‌الاسلام اختری امام جمعهٔ سمنان:

وظیفهٔ ما این است که در تداوم خط اصیل اسلام بیشتر کوشش کنیم تا امید پیروزیها بیشتر گردد

سمنان: آئین پرصلابت نماز جمعه این هفته در سمنان همچون آدینه‌های گذشته بامامت حجت‌الاسلام اختری و با شرکت مردم همیشه در صحنه این شهر در میعادگاه همیشگی برگزارشد امام جمعه در خطبه نماز با اشاره به شکست سیاسی نظام کمونیستی و سوسیالیستی در جهان گفت: حرکت کمونیستی و سوسیالیستی که بیش از صدسال از عمرش نمیگذرد افولش نمایان شده و روبه قهقرا میگیارد مردم جهان از شرق و غرب خیری ندیده‌اند و لذا اسلام را تنها حکومتی که جوابگوی تمام نارسائیها باشد دانسته و بآن روخواهندآورد پس وظیفه ما اینست که در تداوم خط اصیل اسلام بیشتر کوشش کنیم تا امید پیروزیها بیشتر گردد حجت‌الاسلام اختری در پایان ضمن انتقاد از بی‌توجهی مسئولین نسبت به مسئله احتکار و وجود نیروی حزب‌اللهی در کشف این احتکارها به محتکرین هشدارداد که در نماز جمعه به مردم معرفی خواهند شد.

میاندوآب:

نماز وحدت بخش جمعه همچون همتهای قبل به امامت حجت‌الاسلام هریسی درشهرستان میاندوآب برگزارشد. دراین آئین پرشکوه اسلامی حجت‌الاسلام هریسی پیرامون خودسازی دراسلام ومسئله ازدواج سخنرانی کرد. همچنین حجت‌الاسلام اصغری بین دونماز در رابطه با توطئه منافقین بر علیه مردم صادق و امامان جمعه مطالبی بیان داشت.

سارق ۱۱۰ دستگاه تلویزیون رنگی و سیاه و سفید دستگیر شد

سرویس خبری- مردی که ۱۱۰ دستگاه تلویزیون رنگی و سیاه‌وسفیدرا برای حمل به شهرستان ازیک بنگاه باربری تحویل گرفته بود بجای رساندن محموله به مقصد آنها را فروخت وتوسط ماموران اداره آگاهی دستگیر شد.

بگزارش خبرنگار ماآاین مرد داریوش کاکاوند نام دارد وصاحب یک کامیون باربری است. وی مدتی پیش ضمن مراجعه به باربری دشت گرگان حاضر شد ۱۱۰ دستگاه تلویزیون رنگی و سیاه وسفید و ۹۶ دستگاه‌چرخ گوشت حمل نموده ودرازای آن مبلغی دریافت کند.

متهم پس از حمل بار تصمیم گرفت تلویزیونهارا بفروش رساند وهمین کار را نیز انجام داد.

پس از مدتی که این محموله به مقصد نرسید صاحب آن ضمن مراجعه به بنگاه باربری مراتب را اطلاع‌دادوآنهانیزماموران شعبه ۸ آگاهی رادرجریان گذاشتند. با اعلام شکایت تحقیق ماموران آغاز شد ودرنتیجه داریوش کاکاوند بدام افتاد وی نزد ماموران اعتراف کرد که کالاهای فوق رادرشهرهای قزوین و بندرانزلی بفروش رسانده است.

چون مرورزمان شامل پرونده میشد متهم ملزم گشت که نیم میلیون تومان به صاحب کالا پرداخت نماید که پس از پرداخت وجه و باقرار قانونی بازداشت شد.

بدنبال دستگیری متهم کلانتر شعبه ۸ آگاهی تهران باردیگر به صاحبان بنگاههای باربری هشدارداد قبل از اینکه باری رابه رانندهای بسپارند وی رامورد شناسائی دقیق قراردهند تا اینچنین مسائلی رخ ندهد.

صدای شما

۳۰۲۰۱۴ -۳۰۲۰۱۸
داخلی «۰۵» ۲ الی ۷ بعدازظهر

- برگه‌های ارزشیابی معلمین

پس از گذشت حدود ۳ سال از انقلاب خونبار اسلامی مان وهمهٔ فریادها و غفانها بر محو و نابود کردن ظواهر طاغوتی رژیم گذشته در ادارات آموزش و پرورش جمهوری اسلامی که اساس و بنیان یک فرهنگ در کشور است مواردی بچشم میخورد که قابل اغماض نیست. برگه‌های ارزشیابی معلمین وآموزگاران که توسط مناطق آموزش و پرورش به مدارس میرسد از اسلام بوئی نبرده با کمی ملاحظه مشاهده می‌کنیم حتی یک مورد ارزشیابی از کارها و اعمال اسلامی در این ورقه گنجانیده نشده و تمام سئوالات فی‌الجمله در احوال و صفات تخصصی خلاصه شده است.

یکی از مدیران

از چه کسی باید انتظار داشت

سال، سال قانون است و مجلس مرکز همه قدرتها و قانونها و نمایندگان نمونه و الگوی راستین اجرای مقررات. دیروز هنگام عبور از خیابان امام خمینی ماشینی از پشت سر به موتور من زد درحالیکه راننده چیزهائی بزبان میراند بجای پیاده شدن و رسیدگی سعی داشت از محل حادثه بگریزد از خوش شانسی اتومبیل پلیس رسید و با دیدن آنها به من دستور داد کنار بروم و آنها رفتند بعداز رفتن آنها معلوم شد آقایان نمایندهٔ مجلس و محافظشان بوده‌اند! اگر نمایندگان مجلس مجری و تابع قانون نباشند پس از کی باید انتظار داشت؟

ی

رئیس دیوانعالی کشور در مصاحبه مطبوعاتی:

طرح ادغام دادگاههای انقلاب و دادگستری در دست تهیه است

سرویس سیاسی جمهوری اسلامی- آیت ا... موسوی اردبیلی رئیس دیوانعالی کشور قبل از ظهر دیروز در یک مصاحبه مطبوعاتی ورادیو تلویزیونی با شرکت محررین داخلی و خارجی شرکت نمود و به سئوالات آنان پیرامون مسائل روز پاسخ گفت.

وی ابتدا در مورد گزارش کار سازمان بازرسی کل کشور اظهار داشت:

بسم ا... الرحمن الرحیم

گزارشهائی که سازمان بازرسی کل کشور تاکنون ارائه کرده، خیلی زیاد است، ومرتب هم این گزارشات روزانه ارائه میشود و چگونه آن را به اطلاع مردم برسانند الان مشغول بررسی هستند و کار جدیدیست وسنگین البته گاهی یک مقدارش هم گفته شده، اما برای اینکه همه را یا اکثر را در اختیار مردم بگذارند برنامه‌ریزی میکنند.

رئیس دیوانعالی کشور سپس در مورد اقدامات اساسی سازمان بازرسی کل کشور گفت:

سازمان بازرسی کل کشور امکانات زیادی میخواهد یک مقداری امکانات دارد، نیروی انسانی دارد، محل دارد، خدماتی به آنها داده شده اما چون یک موسسه‌ای است تازه تاسیس ودر حال رشد امکانات زیادتر از آن مقداری که دارد لازم دارد، وتاکنون بازرسی‌های زیادی هم انجام داده مثلا اخیراً بیمارستانهای تهران را بازرسی ویک گزارش مفصلی تهیه کرده، همچنین پنج هیئت برای بازرسی پنج استان که همین روزها عازم است که بروند و بازرسی کنند.

نهادهای انقلابی از قبیل دادگاهها، دادسراها را بازرسی کرده و دارد بازرسی میکند و همچنین دیروز میگفتند روزانه متوسط هزارنامه دارند و می‌بینید که حجم کارش خیلی زیاد است.

آیت ا... موسوی اردبیلی همچنین در مورد مشکلات موجود در کشور گفت البته مشکلاتی که و بیش در کشور وجود دارد که تلاش میشود در یک زمان بندی رفع بشود. دنیا باید بدانند اعضای هیات دولت و ارگانهای آن از طبقه مستضعف این مملکت هستند. و مسأله زمین ومالکیت اکنون تحت مطالعه است که امیدواریم قوه مقننه هرچه زودتر این مسائل را حل کند. رئیس دیوانعالی کشور گفت دادگاهها و دادسراهای انقلاب با تمام حدمتی که به انقلاب کرده اند اما جهائی داشتند که قوانین آنها تدوین نشده و مجازاتها بانظر حکام مختلف فرق میکند، بنابراین شورایعالی قضائی از اهم وظایف خود میداند نظم و انضباط و تعیین شرح وظایف و هماهنگ ساختن اینها را ایجاد نماید. ما در قانون اساسی بیشتر از یک دادگستری اسلامی نداریم بدین لحاظ دادگاهها و دادگستری در هم ادغام و یک دادگستری ایجاد خواهد شد.

رئیس دیوانعالی کشور همچنین گفت: این مسأله از اولویت خاصی برخوردار است و طرح ادغام دادگاههای انقلاب و دادگستری دردست تهیه است.

در مورد کار دادگاههای ویژه رئیس دیوانعالی کشور گفت نحوه کار دادگاه امور صنفی و کمیته ها در رابطه با وزارت بازرگانی و دیگر ارگانها مجددا بازرسی میشوند که اکنون در شرف بازرسی هستیم.

آیت ا... موسوی اردبیلی در ادامه مصاحبه خود، ضمن پشتیبانی از دعوت وحدت آفرین فقیه عالیقدر، حضرت آیت الله منتظری خواستار شرکت عموم مردم در این امر مهم شد و گفت ما طالب وحدت براساس اسلام در یک امت عظیم اسلامی هستیم. آیت ا... موسوی اردبیلی گفت: مساله بحرین و نظایر آن همه تبلیغات واهی است که ایران درایس کارها دخالت نداشته و ندارد و ما طالب استقرار صلح و آرامش در خلیج فارس هستیم. امت مسلمان باید بداند امریکا و صهیونیستها سعی دارند از وجود اختلاف بین مسلمانان استفاده کنند.

آقای موسوی اردبیلی سپس در پاسخ به این سئوال که آیا صلیب سرخ جهانی اجازه دارد ازرندان اوین بازدید بعمل آورد، گفت: در مورد مسائل زندان اوین یک زندانیهائی داریم در رابطه با تروریسم نیستند بعضی ها دررابطه با این کارها هستند، اجازه ملاقات با این افراد باید روی یک حسابهائی باشد بنا بر این تابع یک سلسله مقررات است

رئیس دیوانعالی کشور آنگاه دررابطه با کار پلیس قضائی اظهار داشت:

فکر میکنم لایحه‌اش دارد تصویب میشود بنا قول دادند لایحه‌اش را تصویب کنند و کارهای مقدماتیش هم تقریباً انجام شده یعنی با تصویب این لایحه دیگر هیچ حالت منتظره‌ای وجود ندارد.

سپس یکی از خبرنگاران سئوال کرد:

آیا در آینده دانشکده‌های حقوق خواهیم داشت یا اینکه این قضات از حوزه‌های علمیه انتخاب خواهند شد و رئیس دیوانعالی کشور در پاسخ اظهار نمود:

بله خواهیم داشت برای اینکه دانشکده های حقوق غیر از تهیه قاضی کارهای دیگری هم دارند و حقوقدانان در قسمتهای دیگری هم کار میکنند و حدت میشوند گذشته از این دانشکده حقوق، قاضی هم میتواند داشته باشد. آنگاه از آیت ا... اردبیلی سئوال شد:

پیام اخیر امام خطاب به شورای عالی قضائی چه تأثیری در پیش برد کار دادگستری و دادگاههای انقلاب داشته است، ورئیس دیوانعالی کشور گفت

در پی آمد پیام اخیر، شورایعالی قضائی هم پاسخی خدمت حضرت امام تقدیم کرد و هم اعمالی را انجام دادند و میدهند راجع به جلوگیری از تخلفاتی که گزارشهای آن میرسد و این گزارشها گاهی درست است و گاهی خلاف اگر این گزارشها درست باشد رسیدگی میشود و دستورامام سست شده خوددستورسبب شده تخلفات از آن مقداری که بوده خیلی کمترشده یعنی افرادیکه شاید درنتیجه بدانستن خط امام دراین باره یک اشتباهاتی میکردند خودشان دیگر آن اشتباهات را کمترانجام میدهند اما درعین حال بازهم مراقبت و محاسبه و بازرسی لازم است.

سپس رئیس دیوانعالی کشور درمورد امکان از بین رفتن زندانها درآینده، اظهارداشت:

مابا آن دیداری که اززندانیان داشتیم درآنجا گفتم یکی از دوتلاش رابکنید آنها از بنده می‌پرسیدند شما ازمسئولین بپرسید ماچه وقت آزادمیشویم بنده درجواب گفتم بجای مسئولین ازشما می‌پرسم: چه وقت میخواهید آزادشوید؟ مسئول کارایعالی دارد، مسئول دلش نمیخواهد اینجا کسی را داشته باشد نانش بدهد، آبش بدهد: نروحشکش بکند و نگهداردشماهستید که باید تصمیم بگیرد. چه وقت تصمیم میگیرید دیگر نرورنکنید، آدم نکشید، آتش نزنید، انفجاررا نیندازید، همین‌الساعه تصمیم بگیرید والساعه هم بروید این تصمیم دردست شماست نه دردست مسئولین یابیائید این کار را بکنید بگذارید زندانها تخلیه شود و اگر از این محیط نمی‌خواهید بیرون روید لااقل همکاری کنید محیط زندان را تبدیل کنند به محیط آموزشی از

قبیل دبیرستان، دانشگاه،واحدهای تبلیغی و از مسئولین میخواهم اگرشما خواستید این کار را انجام بدهید آنهاکمال مساعدت و همکاری را با شما داشته باشند.

مثلاً همین مسئله ۴۰۰نفری را که آقای لاجوردی آورده بودند درنمازجمعه و همه دیدند این درنتیجه یک سلسله کارکردن آموزشی است که این تغییر را درآنهابوجودآورده است.

وی آنگاه درموردمجازات مسئولین متخلف گفت:

با در نظر گرفتن مشکلات باید کارها را طوری انجام بدهد که مسئله آفریننده باشد، اولا اشخاصی که متخلف بودند این متخلفین به مجازاتشان میرسند و رسیده‌اند و هررور هم وضع رسیدگی بهتر میشود اکنون ادعا نمی کنم همه این ضعفها و نقص‌ها دررسیدگی بر طرف شده اما مقدار زیادی بهتر از سابق شده امیدواریم در مدت کمی بقیه نواقص هم برطرف شود البته با تلاشی که برادران انجام میدهند.

در پایان رئیس دیوانعالی کشور در مورد آینده جنگ، اظهار داشت :

جنگ برای ما دستاوردهای خوبی داشت که تاکنون زیاد گفته شده و آینده‌اش هم برای ما بسیار امید بخش و روشن است و اکنون ابتکار جنگ دست ماست

احبار ورزشی شهرستانها

مراغه: دو صحرانوردی جام شهید شکاری

یکدوره مسابقه‌های دو صحرانوردی جام شهید رضا شکاری اولین شهید شهرستان مراغه با شرکت ۴۰ دونده در مسیر ۸ کیلومتری خیابان کمربندی این شهرستان انجام شد ونفرات اول تا ششم این مسابقات بدین شرح اعلام شد.

۱- فیروز رستمی ۲- ناصر جهانگیری ۳- حسین هوشمند- ۴- داود فلاحی ۵- غلامرضا فرهودی ۶- حسین فرهودی

میانه: بسکتبال جام شهید راسخی

مسابقات بسکتبال جام شهید راسخی در شهرستان میانه با شرکت ۸ تیم برگزار شد و در دیدار نهائی بین تیمهای انقلاب و نکاور انجام شد تیم انقلاب با نتیجه ۳۵ بر ۳۲ مقام اول این دوره از مسابقات را بدست آورد

اهر: مسابقات دو صحرانوردی

یکدوره مسابقات دو صحرانوردی جام وحدت که با شرکت ۴۴ دونده از شهرستانهای اهر و ورزقان در مسافت ۷ کیلومتر انجام شد و نفرات اول تا ششم بدین شرح اعلام شدند.

۱- ناصر باباپور از اهر

۲- کریم صمدی از اهر- ۳- محمود فرجه داغی از اهر ۴- جاوید اسعدیاری از اهر ۵- حدادوردی از ورزقان ۶- سیفعلی پوری حیدری از ورزقان.

آمل: هندبال

یکدوره مسابقه دوستانه هندبال بین تیم هندبال نور و تیم هندبال آمل در زمین ورزشی هندبال نور برگزار شد که در نتیجه تیم هندبال آمل ۱۵ بر ۷ به پیروزی رسید

مراغه: دیدار دوستانه والیبال

در یکدیدار دوستانه والیبال که بین تیمهای والیبال شهرستانهای میاندوآب و مراغه در تالار ورزشی آزادی شهرستان مراغه انجام شد تیم میزبان با نتیجه ۳ برصفر به پیروزی رسید

گرگان: مسابقات مقدماتی بسکتبال

در مسابقات مقدماتی بسکتبال قهرمانی استان مازندران در منطقه شرق این استان با شرکت تیمهای بسکتبال شهرستانهای گرگان- گنبد- بندرترکمن- آق قلا و ساری انجام شد تیم بسکتبال گرگان مقام اول را بدست آورد و تیمهای ساری و گنبد بترتیب دوم و سوم شدند.

همدان: فوتبال دوستانه

یک مسابقه فوتبال دوستانه بین تیمهای باشگاه ملی تهران و دارائی همدان در این بخش برگزارشد که در نتیجه تیم باشگاه ملی تهران توانست با نتیجه سه بر یک بر تیم دارائی پیروزشود.

کازرون: کشتی انتخابی

مسابقات کشتی انتخابی شهرستان کازرون خاتمه یافت و نفرات اول وزنهای ۴۵ تا ۹۰ کیلوگرم برگزیده شدند. در این مسابقات ۳۰ کشتی‌گیر شرکت داشتند.

مشهد: کلاس ژیمناستیک

بگزارش خبرگزاری جمهوری اسلامی مرکز مشهد از تعداد امروز یک دوره کلاس آموزش مربیگری ژیمناستیک با شرکت ۴۰ نفر از سراسر کشور در شهرمشهد تشکیل شد این کلاس مدت ۱۴ روز ادامه خواهد داشت و طی آن شرکت کنندگان با مقررات و آخرین شیوه عالی مربیگری ژیمناستیک آشنا خواهند شد.

ایلام: مسابقات وزنه‌برداری تشویقی

در مسابقه‌های وزنه‌برداری تشویقی که بین وزنه‌برداران مستقل شهرستان ایلام در دو گروه نوجوانان و بزرگسالان برگزار شد نفرات برتر اوزان مختلف باین شرح معرفی شدند.

نتایج گروه نوجوانان

وزن ۳۰ کیلوگرم فرداد کمری وزن ۳۵ کیلوگرم انور کمری وزن ۴۴ کیلوگرم فرداد عبدالهی‌پور

نتایج گروه بزرگسالان

وزن ۵۶ کیلوگرم ابراهیم هیوری وزن ۶۰ کیلوگرم شریف عابدی وزن ۶۷/۵ کیلو گرم ابراهیم امامیان وزن ۷۵ کیلو گرم آقامیرملک حسینی وزن ۸۲/۵ کیلو گرم صحبتا... علامی وزن ۹۰ کیلو گرم علی‌اکبر فاضلی

ارومیه: پیروزی تیم کلنی بر آرمین

تیم کلی والیبال ارومیه در یک دیدار خساس و پرهیجان موفق شد تیم باشگاه آرمین تهران را با نتیجه ۳ بر دو شکست دهد.

این مسابقه در سالن شماره یک تجی شهرستان ارومیه و در حضور بیش از سه هزار نفر از علاقمندان این ورزش برگزارشد تیم ارومیه در گیمهای دوم و سوم به ترتیب ۱۵ بر ۸ و ۱۵ بر یازده و در گیم پنجم ۱۵ بر ۹ بر حریف خود پیروز گشت.

گیمهای اول وچهارم این دیدار ۱۵ بر ۱۲ و ۱۵ بر ۹ بسود تیم آرمین تمام شد- داوری این مسابقه را امیر نظمی- احمد نعمتزاده و محمدعلی بیگالی برعهده داشتند.

پیروزی تیم کشتی دخانیات ساری بر شفق تهران

روابط عمومی اداره کل تربیت بدنی استان مازندران درتماسی با خبرگزاری جمهوری اسلامی اعلام کرد: یکدوره مسابقه دوستانه کشتی بین تیمهای شفق تهران و دخانیات ساری در حضور عده کثیری از تماشاگران علاقمند به این ورزش در تالار سه هزار نفری تجی شهرستان ساری برگزار شد و نفرات اول اوزان مختلف بدین شرح اعلام گردید.

۴۸ کیلوگرم مجید نرگاس از دخانیات ساری- ۴۸ کیلوگرم تکراری حسن شهبانی از دخانیات- **۵۲ کیلوگرم** محمد شجری از دخانیات ساری - ۵۲ کیلوگرم تکراری رضا احمد زاده از شفق تهران- ۵۷ کیلوگرم عسگری محمدیان از دخانیات ساری- ۵۷ کیلوگرم تکراری رضا فتاحی از شفق تهران- ۶۲ کیلوگرم حمیدرضا مستفدی از دخانیات ساری- ۶۲ کیلوگرم تکراری سیدرضا حسینی از دخانیات ساری- ۶۸ کیلوگرم محمدرضا علامی از دخانیات ساری- ۶۸ کیلوگرم تکراری مجتبی مجاهدی از دخانیات ساری- ۷۴ کیلوگرم مظفر فولادی از دخانیات ساری- ۷۴ کیلوگرم تکراری رسول پدیدار از دخانیات ساری- ۸۲ کیلوگرم اصغر سعادت بخش از شفق تهران- ۹۰ کیلوگرم مهدی حبیب پور از دخانیات ساری- در نتیجه تیم کشتی دخانیات ساری با ۱۱ برد و ۳ باخت بر تیم کشتی شفق تهران غلبه کرد.

دو خبر از تنیس روی میز

مسابقات تنیس روی میز انتخابی استان تهران در قسمت آقایان بمنظور شرکت در مسابقات چهارده جانبه تنیس روی میز که از تاریخ ۱۶ لغایت ۱۸ دیماه جاری در شهرستان رشت برگزار خواهد شد در سالن تنیس روی میز شهید دکتر حسن صمدی در سه گروه سی بطور دوره‌ای برگزار گردید و نتایج زیر حاصل گردید:

در گروه بزرگسالان: مرتضی ناظمی اول و حمید رضا نیکو نظر، داریوش مستفیطی و سعید رفیعی بترتیب دوم تا چهارم شدند.

در گروه جوانان کیومرث مستفیطی به مقام نخست رسید، بهمن علیشهان، حسین شمیرانی و وحید صطارها بترتیب مقامهای دوم تا چهارم را بدست آوردند.

در گروه نوجوانان زیر ۱۶ سال بهروز کدخدازاده، بهزاد کدخدازاده و سعید شمیرانی بترتیب اول تا سوم شدند. تیم اعزامی استان تهران به مسابقات ۱۴ جانبه گیلان را مرتضی ناظمی حمیدرضا نیکو نظر- کیومرث مستفیطی و بهروز کدخدا زاده تشکیل خواهند داد.

• • •

هیئت تنیس روی میز تهران یکدوره تلاش مربیگری و داوری توجیهی تنیس روی میز در قسمت خواهران ویژه معلمین ورزش شهرستان ورامین بمدت سه روز صبح و بعد ازظهر در سالن دبیرستان ارشاد این شهر تشکیل داد در این کلاسه تکنیکهای اساسی، قوانین و مقررات، داوری و نحوه برگزاری مسابقات توسط مدرسین اعزامی هیئت، تدریس و در خاتمه از شرکت کنندگان امتحان تئوری و عملی بدست آمد.

دیدار تیمهای فوتبال استقلال و منتخب تهران

امروز بعد ازظهر ساعت ۱۴/۳۰ به مناسبت بزرگداشت مرحوم ابودر قهرمان پیشین دو و میدانی ناشنوایان ایران یک مسابقه دوستانه فوتبال بین تیمهای استقلال و منتخب تهران در ورزشگاه ۱۷ شهریور پائین تر از میدان شهدا برگزار میشود در آمد حاصل از فروش سلیت این مسابقه به جنگزدگان و عمران ورزشگاههای منطقه ۱۴ اختصاص داده شده است.

برنامه مسابقات دوومیدانی تشویقی تهران

برنامه سومین دوره مسابقه‌های دو و میدانی تشویقی استان تهران که درروز یکشنبه ۲۰ دی ماه جاری درتالار سرپوشیده دو و میدانی ورزشگاه شهید احمد کشوری برگزار می‌شود بدین شرح اعلام شد.

ساعت ۳ بعد از ظهر ۶۰ متر سامانع جوانان- پرش طول جوانان وبزرگسالان - دو صحرانوردی جوانان به مسافت ۳ کیلومتر ساعت ۳/۵ بعد از ظهر دو صحرا نوردی بزرگسالان به مسافت ۶ کیلومتر، ۱۰۰ متر جوانان ساعت ۳/۱ بعد از ظهر پرش ارتفاع ساعت ۳/۴۵ بعد از ظهر پرتاب وزنه جوانان ساعت ۴ بعد از ظهر ۸۰۰ متر جوانان وبزرگسالان ساعت ۴/۵ بعد از ظهر

برق، قهرمان باشگاههای اصفهان

اصفهان- خبرگزاری جمهوری اسلامی- درمسابقات فوتبال قهرمانی باشگاههای اصفهان تیم برق دربارهصین هفته مسابقات با مساوی یک بریک درمقابل تیم دخانیات مقام قهرمانی باشگاههای اصفهان راکسب کرد.

فعالیت آذرماه هلال‌احمر جمهوری اسلامی مرکز بندرعباس

بندرعباس- خبرگزاری جمهوری اسلامی- جمعیت هلال‌احمر جمهوری اسلامی ایران مرکزبندرعباس طی تماسی با خبرگزاری جمهوری اسلامی فعالیتهای آذرماه این جمعیت را به این شرح اعلام کرد.

ترخیص ۱۳۸ دستگاه آمبولانس وخودرو و قطعات یدکی از گمرک بندرعباس و حمل آن به تهران جهت اعزام به جبهه‌های نبردحق علیه باطل تحویل ۱۱ دستگاه چادرامدادی ۱۱عددرپیراندار، ۱۰۵۰تخته پتو، ۵شعله بخاری، ۳۵۰کیلوبرنج، ۱۴۶کیلو روغن، ۶۱۸ عددسرنگ، ۱۳۰۰ عددآمپول پنی‌سیلین ۴۰۰هزاروواحدی، ۳۰۰عددباند و مقادیری داروهای متفرقه به اکیپ درمانی. همه بشاکر تحویل ۹دستگاه چادرامداد ساوساپل و۳۷۵تخته پتو به جهادسازندگی و کمیته امداد امام جهت توزیع میان مستضعفان همکاری باستادمشترک امداد و درمان جهت ارسال دارو و تحویل یکدستگاه وانت به جبهه‌های خوزستان همکاری فعال باستادهمته بشاکر کمکهای خیر از قبیل پتو، گلیم، قانوس، نربج، روغن، قند و لوبیا به ده خانوارمحروم حریق دیده و آماده کردن دوقطعه زمین جهت ایجاد ساختمانهای بانک خون، داروخانه و انبارامدادی بندرعباس.

عکس فوق بنام جواد ربانی ۱۴ ساله در تاریخ ۶۰/۱۰/۹ از منزل خارج و بازنگشته کسانیکه از وی اطلاعی دارند خواهشمنداست با شماره تلفن ۹۴۱۸۷۴ تهران و یا ۳۹۲۷ کرج تماس و خانواده‌ای را از نگرانی برهانند.

بسمه تعالی

وزارت بازرگانی
مرکز تهیه و توزیع منسوجات

در جهت به ثمر رسانیدن اصل ۴۴ قانون اساسی جمهوری اسلامی ایران کالاهای زیر جهت توزیع در اختیار شرکت‌های تعاونی و موسسات تولیدی زیر قرار گرفته است که طبق ضوابط و مقررات مربوطه توزیع نمایند.

سازمان شهر و روستا

پارچه چادری پلیستر کتان ۲۶۴/۰۰۰ یارد قیمت برای مصرف کننده هر متر ۲۴۵ ریال

هیئت اجرائی توزیع قماش تهران

پارچه چادری ۹۰۸۸ ۴۴۹/۰۰۰ یارد
پارچه پلیستر سوده ۴۷/۰۰۰ یارد

شرکت تعاونی خیاطان تهران

نخ ۶۲/۳ ۵۰/۰۰۰ دوک

شرکت تعاونی پیراهن دوزان تهران

پارچه پلیستر شیفون ۷۶/۰۰۰ یارد
نخ ۶۲/۳ ۱۰۰/۰۰۰ دوک

شرکت تعاونی تهیه وتوزیع جوراب دوسیلندر تهران

نخ ۱/۶۴ ۵/۰۰۰ کیلو فروش هر کیلو ۷۰۰ ریال
نخ ۱/۴۰ ملانژ ۱۰/۰۰۰ کیلوفروش هر کیلو ۷۵۰ ریال

شرکت تعاونی اسلامی کشباف

نخ اکرلیک ۲/۲۴ ۶۵/۰۰۰ کیلو فروش هر کیلو ۶۳۰ ریال
نخ اکرلیک ۲/۱۸ ۳۲/۰۰۰ کیلو فروش هر کیلو ۶۳۰ ریال
نخ اکرلیک ۲/۴۸ ۹۱/۰۰۰ کیلو فروش هر کیلو ۷۸۰ ریال

شرکت تعاونی متر فروشان قماش کاشمر

پارچه شالموز ۱۷/۰۰۰ یارد قیمت برای مصرف کننده هر متر ۲۹۷ ریال
پارچه جادری (۹۰۸۸) ۱۵/۰۰۰ یارد قیمت برای مصرف کننده هر متر ۲۹۷ ریال
پارچه تترون ۵/۰۰۰ یارد قیمت برای مصرف کننده هر متر ۲۹۰ ریال

شرکت تعاونی مترفروشان قماش دزفول

پارچه جادری (۹۰۸۸) ۱۲/۰۰۰ یارد قیمت برای مصرف کننده هرمتر ۲۹۷ ریال
.. پلیستر پونژه ۱۶/۰۰۰ یارد قیمت برای مصرف کننده هرمتر ۲۵۸ ریال
پارچه شالموز ۳۰/۰۰۰ یارد قیمت برای مصرف کننده هرمتر ۲۹۷ ریال
پارچه آستری ۶۰۰۰ یارد قیمت برای مصرف کننده هرمتر ۳۷۴ ریال
پارچه تترون ۲۰/۰۰۰ یارد قیمت برای مصرف کننده هرمتر ۲۹۰ ریال
پارچه چلوار (عرض ۱۴۰) ۱۱۰۰۰ یارد قیمت برای مصرف کننده هرمتر ۱۶۸ ریال

شرکت تعاونی مترفروشان قماش کاشان

پارچه پلیستر پونژه ۲۰/۰۰۰ یارد قیمت برای مصرف کننده هرمتر ۲۵۸ ریال
پارچه شالموز ۱۴/۸۰۰ یارد قیمت برای مصرف کننده هرمتر ۲۹۷ ریال
پارچه پلیستر پونژه ۱۰/۰۰۰ یارد قیمت برای مصرف کننده هرمتر ۳۲۲ ریال
پارچه تترون ۱۰/۰۰۰ یارد قیمت برای مصرف کننده هرمتر ۲۹۰ ریال
پارچه متقال (عرض ۱۵۰) ۱۰/۰۰۰ متر قیمت برای مصرف کننده هرمتر ۱۳۰ ریال

شرکت تعاونی مترفروشان قماش اردبیل

پارچه پلیستر پونژه ۴۰/۰۰۰ یارد قیمت برای مصرف کننده هرمتر ۳۲۲ ریال
پارچه پلیستر بیراهنی ۱۰/۰۰۰ یارد قیمت برای مصرف کننده هرمتر ۲۹۷ ریال
پارچه پلیستر سوده ۲۹/۰۰۰ یارد قیمت برای مصرف کننده هرمتر ۲۹۷ ریال

شرکت تعاونی مترفروشان قماش سنندج

پارچه شالموز ۱۸/۵۰۰ یارد قیمت برای مصرف کننده هرمتر ۲۹۷ ریال
پارچه پونژه ۱۸/۶۰۰ یارد قیمت برای مصرف کننده هرمتر ۲۷۱ ریال
پارچه تترون ۹/۵۰۰ یارد قیمت برای مصرف کننده هرمتر ۲۹۰ ریال
پارچه پونژه ۲۵۰۰۰ یارد قیمت برای مصرف کننده هرمتر ۲۵۸ ریال
پارچه شیفون ۲۵۰۰۰ یارد قیمت برای مصرف کننده هرمتر ۲۷۱ ریال

شرکت تعاونی مترفروشان قماش بندرعباس

پارچه تترون ۱۹/۲۰۰ یارد قیمت برای مصرف کننده هر متر ۲۹۰ ریال
پارچه شالموز ۱۷/۱۰۰ یارد قیمت برای مصرف کننده هرمتر ۲۹۷ ریال
پارچه پلیستر کتان ۴/۵۰۰ یارد قیمت برای مصرف کننده هر متر ۲۴۵ ریال
پارچه جلوار ۱۴۰ ۱۶/۰۰۰ یارد قیمت برای مصرف کننده هر متر ۱۶۸ ریال

شرکت تعاونی مترفروشان قماش نجف‌آباد

پارچه شیفون مشکی ۱۰/۰۰۰ یارد قیمت برای مصرف کننده هر متر ۲۹۷ ریال
پارچه پلیستر ۱۵/۹۰۰ یارد قیمت برای مصرف کننده هر متر ۳۸۷ ریال
پارچه شالموز ۱۵/۰۰۰ یارد قیمت برای مصرف کننده هر متر ۲۹۷ ریال

شرکت تعاونی مترفروشان قماش دلیجان

پارچه پلیستر کتان ۴/۸۰۰ یارد قیمت برای مصرف کننده هر متر ۲۹۰ ریال
پارچه پلیستر شیفون ۲/۰۰۰ یارد قیمت برای مصرف کننده هر متر ۲۷۱ ریال
پارچه ریون ۲/۱۰۰ یارد قیمت برای مصرف کننده هر متر ۲۴۵ ریال
پارچه جادری (۹۰۸۸) ۷/۵۰۰ یارد قیمت برای مصرف کننده هر متر ۲۹۷ ریال
پارچه شالموز ۲/۲۰۰ یارد قیمت برای مصرف کننده هر متر ۲۹۷ ریال

از کلیه استانداریها و ادارات کل بازرگانی و ادارات کل تعاون متقاضی است ضمن کنترل از نحوه توزیع و فروش کالای فوق بر چه سریعتر مقدمات تشکیل تعاونی‌ها را فراهم آورند.

روابط عمومی مرکز تهیه و توزیع منسوجات

قابل توجه نقاشان ساختمان و رنگ فروشیها
رنگ پلاستیک همیلا
رنگ تمام پلاستیک همیلا با کیفیت بهتر و پوشش بیشتر مناسب‌ترین رنگ برای داخل و خارج ساختمان

همیلا
HAMILA
۶۲۰۳۱۱-۶۲۰۲۸۳
۶۲۱۴۶۶-۶۲۰۷۸۱

قابل توجه کاروانسراها و تعویض روغنیها
ضدیخ همیلا
ضدیخ و ضدجوش اتومبیل برای تمام فصول ساخت کارخانه دوبن فرانسه

بسمه تعالی

(آگهی مزایده)

یکباب دامداری واقع در قریه پنجهزاری شهرستان گرمسار بمساحت ۵۳۳۰ مترمربع عرصه و ۹۷۹/۶۶ مترمربع اعیانی دردست فروش دارد. لذامتقاضیان میتوانند با مراجعه به مرکز خدمات روستائی ابودر شهرستان گرمسار (محل شرکت سهامی زراعی سابق گرمسار) و دریافت شرایط مزایده تا بیست روز از تاریخ نشر اولین آگهی پیشنهاد خود را تسلیم نمایند به پیشنهادات واصله در اولین روز اداری پس از مهلت مقرر رسیدگی خواهد شد.

اداره کل کشاورزی و عمران روستائی استان سمنان

آگهی استخدام

دانشکده پزشکی قسا باتوجه به قوانین مربوطه جهت تکمیل کادر آموزشی پزشکی خود متخصصین زیر را با حقوق مکفی استخدام می نماید.

۱-پزشک متخصص داخلی
۲-پزشک متخصص زنان
۳-پزشک متخصص جراحی
۴-پزشک متخصص اطفال
۵-پزشک متخصص چشم
۶-پزشک متخصص گوش، حلق و بینی
۷-پزشک متخصص پوست
۸-پزشک متخصص روانپزشکی

داوطلبان جهت هرگونه اطلاعات بدفتر دانشکده پزشکی قسا واقع در شیراز بیمارستان شهید فقیهی مراجعه نمائید.

بسمه تعالی

(آگهی مزایده)

یکباب دامداری واقع در قریه پنجهزاری شهرستان گرمسار بمساحت ۱۵۸۳ متر مربع عرصه و ۲۱۱/۷۵ مترمربع اعیانی در دست فروش دارد. لذا متقاضیان میتوانند با مراجعه به مرکز خدمات روستائی ابودر شهرستان گرمسار (محل شرکت سهامی زراعی سابق گرمسار) و دریافت شرایط مزایده تا بیست روز از تاریخ نشر اولین آگهی پیشنهاد خود را تسلیم نمایند به پیشنهادات واصله در اولین روز اداری پس از مهلت مقرر رسیدگی خواهد شد.

اداره کل کشاورزی و عمران روستائی استان سمنان

قابل توجه کلیه افراد و شرکتهای فروشنده لوازم تاسیساتی حرارتی

آستان قدس رضوی جهت تامین سرمایش حرم مطهر حضرت رضا (ع) جهت رفاه حال زائرین احتیاج بیک دستگاه و کیوم پمپ با قدرت ۶ متر مکعب به بالا را دارد که خریداری می‌نماید لذا از فروشندگان این وسیله درخواست می‌شود در مشهد با تلفن ۲۹۱۲۸ و ۲۸۹۲۸ دفتر معاونت فنی و در تهران با دفتر نمایندگی آستان قدس تلفن ۵۶۷۵۵۹ و ۵۶۸۲۴۶ تماس حاصل فرمایند.

آستان قدس رضوی

پاسخ سئوالات سیاسی شما

س- هنگامی که درباره عواقب جنگ تحمیلی صحبت می‌شود، همواره محاسن این جنگ بازگو می‌شود. اگر ممکن است زیان‌های حمله صدام به ایران را توضیح دهید:

ج: منافع و پیامدهای مثبت جنگ، به گونه‌ای است که جز در فرضی اینچنین امکان دستیابی به آنها مقدور نبود. مثلاً شکل‌گیری و تحقق استقلال و انطباق قوانین نظامی با مقاصد انقلاب جز در چنین شرایطی امکان‌پذیر نبود ونیز هیچ فرضی جز جنگ نمی‌توانست مردم را در این فاصله زمانی کوتاه با مصائب و مضایق انقلاب و توطئه‌های جهانخواران آشنا و آنها را آبدیده سازد..... باین ترتیب منافع جنگ در مقایسه با زیان‌های آن که همه اقتصادی و قابل‌جبران هستند بسیار عظیم‌تر است. نمود عینی این مقایسه بین منافع و مضار جنگ اینست که علیرغم لطمات اقتصادی، انقلاب و مردم راه خویش را قاطعانه‌تر از گذشته ادامه میدهند مشکلات اقتصادی را با همیاری بیشتر تحت‌الشعاع قرار داده‌اند. دیگر لطمات اقتصادی نیز پس از تکمیل پیروزی‌ها و به مجازات رسیدن مهاجمان، انشاءالله جبران خواهد شد. و امام مهمترین مشکلاتی که در اثر جنگ تحمیلی بوجود آمده است بدین شرح است:

۱- مسئله آوارگان: جنگ، مسئله آواره‌شدن حدود ۲/۵ میلیون هموطنان ما را بدنبال آورده است (و بقول مهندس غرضی استاندار سابق خوزستان ۳/۵ میلیون نفر). مسئله آوارگان جنگی مشکلات بسیاری از جهات سیاسی، فرهنگی، اخلاقی، اجتماعی و اقتصادی پدید آورده که در اثر تلاش مردم و مسئولان حتی‌المقدور به این مشکلات توجه و رسیدگی شده است. به لحاظ اقتصادی آواره شدن ساکنان مناطق جنگی در ماه بیش از ۱/۵ میلیارد تومان هزینه برای دولت دارد. مهمترین مشکلات آوارگان عبارتست از: مسکن، تغذیه، مسائل اخلاقی، فعالیت ضدانقلاب، حفاظت و درمان که همت مردم و جنگ‌زدگان این مشکلات را به حداقل ممکن رسانده است.

۲- بیکاری: قبل از پیروزی انقلاب با توجه به بیکاریهای پنهان مثل دست‌فروشی و واسطگی و..... حدود ۱/۵ میلیون بیکار وجود داشت که با توجه به محاصره اقتصادی و کمبود بعضی مواد اولیه و نیز جلوگیری از تولید کالاهای لوکس و بی‌مصرف و بدنبال شروع جنگ و مسئله آوارگان، بیکاری افزایش قابل ملاحظه‌ای یافته است و این مشکل نیز همچون مشکل وآوارگان علاوه بر لطمات اقتصادی، مشکلات زیادی از لحاظ اخلاقی و سیاسی بهمراه دارد.

۳- تورم: گرانی ناشی از کمبود وسایل زندگی مورد نیاز آوارگان جنگی و نیز بیکاری ناشی از جنگ و ایجاد مشاغلی نظیر دکه‌داری که بواقع نوعی واسطه‌گی است، تورم را باعث گردیده است و نیز فعالیت‌های اقتصادی ستون پنجم دشمن در ایجاد تورم ساختگی و احتکار و از بین بردن ارزاق عمومی و دارو و کالاهائی نظیر تخم‌مرغ و گوشت و شیر و (در بیابانها) رشد بیشتر تورم را بدنبال داشته که برای حیات اقتصادی مملکت سخت مضر است.

البته طرح جیره‌بندی کالاهای ضروری نقش عمده‌ای در شکستن رشد غیرقابل پیش‌بینی تورم داشته است.

**۴- لطمه به کشاورزی و دامداری: مناطق جنوب و غرب کشور از مناطق مهم کشاورزی و دامداری است و در برخی مناطق جنوب سالی دوبار برداشت محصول ممکن بوده است. در اثر تهاجم صدام حدود یک میلیون هکتار زمین بدون کشت مانده و برخی از این زمینها درآینده نزدیک قابل بهره‌برداری نخواهد بود. همچنین بواسطه جنگ تحمیلی حدود یک میلیون دام آواره و یا از بین رفته‌اند. گذشته از این مضرات، کمبود سوخت و روغن موتور جهت ماشین‌آلات کشاورزی و پمپ‌های آب (مخصوصا در سال گذشته) خسارات فراوانی به کشاورز

نظرخواهی جمهوری اسلامی از شخصیتهای سیاسی-مذهبی در مورد هفته وحدت مسلمین

سرویس سیاسی جمهوری اسلامی- بدنبال پیشنهاد فقیه عالیقدر حضرت آیتا... منتظری که ۱۲ تا ۱۷ ربیع‌الاول که مصادف با میلاد پیامبر بزرگوار اسلام حضرت محمدبن عبدا... (ص) میباشد را هفتهٔ وحدت مسلمین اعلام نموده‌اند، خبرنگاران ما با جمعی از شخصیتهای مذهبی- سیاسی کشور، در مورد اینکه برگزاری هفته وحدت چه تأثیری میتواند در وحدت مسلمانان جهان داشته باشد، مصاحبه‌هائی انجام دادند که قسمت دوم از این نظرخواهی‌باین شرح‌ازنظرتان میگذرد:

ملاقادر قادری امام جمعه پاوه:

برگزاری هفته وحدت توطئه‌های دشمن را بی‌اثرمیکند

بسما... الرحمن الرحیم

هفته‌ای که از جانب فقیه عالیقدر حضرت آیتا... منتظری پیشنهاد شده در صورتیکه در افشای طرحهای تفرقه‌انگیز مسلمین را چه در داخل و چه در خارج از کشور آگاه کند، بزرگترین نقش را در اتحاد مسلمین دارد.همانگونه که همگی واقفند بعد از طرح طائف و طرح فهد که هر دو بحمدا... شکست خورده در هفته وحدت میتوانیم نقشه‌های تفرقه‌افکنانه آمریکا را خنثی کنیم وموفقیت اینکار به نحوهٔ اجرای آن بستگی دارد.

آیتا... مشکینی:

برای میلاد پیامبر اکرم حتی باید یک ماه عید گرفت

بسمه تعالی

این پیشنهاد دو روز جداگانه را که مورد اختلاف بین علمای تشیع و تسنن در مورد میلاد مسعود نبی اکرم بود به یکدیگر متصل میکند و فاصلهٔ میان آنها را بوسیلهٔ عیدگرفتن مجموع بر میدارد. و دونظر مختلف را به همدیگر وصل میکند و اتحادی حاصل میگردد و چه نعمتی بالاتر از اتحاد؟ چه آنکه نبی اکرم فرمود: «وهم یدعلی من سواهم» همهٔ مسلمین نیروی واحدند علاوه آنکه عید گرفتن یک روز برای ولادت نبی اکرم که عید رسمی میان یک میلیارد مسلمان است بسیار اندک است و این روز مبارک را ازنظر ترتیب اثار و تجلیل از مقام نبوت عظمی و گردآمدن در زیر پرچم توحید اسلام و برنامه‌های آسمانی که آن حضرت به سوی آن دعوت نموده‌اند و ازنظر بزرگداشت مقام رسالت و وسیله قرار دادن برای وحدت و همبستگی و اتحاد و تفاهم و رفع اختلافاتی که در سالهای متمادی میان طوائف مسلمین ریشه دوانیده و نیز از جنبهٔ خنثی کردن دسایس وتفرقه افکنی دشمنان اسلام حداقل باید یک ماه عید گرفت بنابر این یک هفته عید گرفتن آن قدم اول می‌باشد که با توجه به وسوسه‌های شیطانهای کوچک که از شیطان بزرگ الهام می‌گیرند بسی واجبتر و لازم تر است.

مهندس موسوی نخست وزیر:

مسلمانان متحداً خواهند توانست دشمنان خود را در سراسرجهان نابودکنند

بسم‌الله الرحمن الرحیم

کلاً اسلام مبشر وحدت بین انسانهای مستضعف است اصولاً اسلام دین وحدت است و شاید یکی از معناهای داستان عمیق حضرت آدم در قرآن همین مسئله باشد و در قرآن که اثرات خیلی عمیقی هم در طرز بینش و فرهنگ اسلامی گذاشته بخاطر اینکه هیچکس خودش را برتر از کسی دیگر نداند و وجه تمایزات فقط در پیشگاه خدا براساس تقوا باشد و منزلتهای اجتماعی‌ومنزلتهای کاذب سیاسی و فرهنگی و اجتماعی نمی‌تواند باعث برتری یک فرد بر یک فرد دیگر از دیدگاه مکتب ما باشد. منتهی این زمینه عمیق و عظیمی که در میان مسلمانان بخاطر تعلیمات قرآن وجود داشته بنظر می‌آید با شروع انقلاب اسلامی و پیروزی آن در ایران اکنون به مرحله‌ای رسیده که میتواند تبلور عینی پیداکند یعنی آن آرزوها اگر جنبه بالقوه‌ای داشتند فعلیتی هم بیاورد، طبیعی است که ما از رهبران انقلابی خودمان انتظار داشته باشیم که از منادیان این وحدت بین صفوف مسلمانان باشند بویژه آنکه اکنون مسلمانان بخاطر تفرق خودشان سخت در معرض حملات نیروهای استکباری در سراسرجهان هستند و بطور طبیعی پی به اهمیت این وحدت برده‌اند. یعنی امروز ضرورت این وحدت بیش از ده سال گذشته و بیش از صدسال گذشته احساس میشود، و این انقلاب ما هست که عملاً نشان داده که با فشردگی صفوف مسلمانان اگرچه اندک باشند میتوانند بر بزرگترین نیروهای شیطانی فائق آیند و اگر این پیوستگی در سراسرجهان گسترش پیداکند طبیعتاً آن عظمت و شکوه مسلمانان به آنها بازخواهد گشت و مسلمانان متحداً خواهند توانست دشمنان خودشانرا در سراسر جهان سرکوب کنند و درمقابلش بایستند و زمینه را برای امامت مستضعفین و برای رشد مستضعفین فراهم آورد، این هفته وحدتی که از سوی حضرت آیتا... منتظری اعلام شده و در حقیقت این انگیزه درونی مسلمانان را یک تبلوری میبخشد و مطرح شدن این شعار در سراسر جهان باعث خواهد شد که بتدریج مردم بسمت این محور، محوری که از سوی ایران اعلام شده روبیاورند بخاطر اینکه این پیام خطابش به مردم و روحانیون هست و نه دولتها و ریشه عمیقی در میان ملتهای مسلمان پیداخواهد کرد اصل این است که ما اینکارهای مقدس را بتوانیم پی‌گیری کنیم واهمیت آنها را بازشناسیم و احتمالاً بطور کوتاه مدت راجع به آنها نیندیشیم بلکه به این مسئله فکر کنیم که هرکدام از آن شعارها برای اینکه جای واقعی خودش را در جهان اسلام بازیکند به زمان نیازمند است برای همین باید صبر انقلابی داشته باشیم و این شعارها را خودمان بزرگ بشماریم در عین حال سعی بکنیم که رسوخ بدهیم در میان سایر مسلمانها و این کار دشواریست ولی کاریست که ضرورت دارد حتماً انجام شود بنظرم میآید که رساندن این پیام وحدت از طریق رسانه‌های جمعی از طرف نمایندگیهای ما در خارج از کشور، تشکیل سمینارها، بحث در ریشه‌های وحدت و چگونگی این وحدت در اسلام می‌تواند آینده برای ایجاد زمینه‌های گسترده برای یک وحدت واقعی بین مسلمانان مفید باشد.

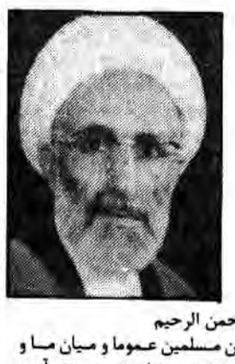

آیت ا... جنتی عضو شورای نگهبان:

برگزاری هفته وحدت بزرگترین نقش را دروحدت مسلمین دارد

بسما... الرحمن الرحیم

دشمن همیشه سعی داشته بین مسلمین عموما و میان ما و برادران اهل سنت خصوصا ایجاد بدبینی و دشمنی بوجود آورد این تلاش پس از پیروزی انقلاب واحساس خطر صدور آن به خارج بیشتر شده حرکت امسال حجاج ایرانی در مراسم حج و درگیری با مزدوران سعودی و توجه برادران اهل سنت به انقلاب اسلامی و تاثیر فریاد رسای امام در شکست کنفرانس فاس زنگ خطرهائی بود که اربابان را به فکر عمیق تر کردن شکاف موجود انداخته است و در این شرایط برگزاری هفته وحدت بویژه اگر از همه امکانات و مقدورات برای شکوه بیشتر آن استفاده شود گام مثبتی است که می‌تواند توطئه‌های دشمن را بی اثر کند در هفته وحدت می‌توانیم ماهیت انقلاب و مظلومیت‌های بیحساب خود و ستم ها و وحشیگری های دشمن را با برادرانمان در میان بگذاریم هفته وحدت فرصتی است که ما بتوانیم مسائل خودمان را که برای بسیاری از مسلمانان و برادرانمان تاکنون مبهم مانده روشن کنیم و ما چنانچه از هر فرصتی برای تحکیم پیوندهای وحدت اسلامی و رفع سوء وحدت تفاهمات تاکنون استفاده کرده بودیم اوضاع ما از این بهتر بود.

دکتر ولایتی وزیر امور خارجه اعلام کرد:

جنگ ما با متجاوز تا محوکامل آثار تجاوز ادامه خواهد یافت

سرویس سیاسی جمهوری اسلامی- بعدازظهر دیروز برادردکترولایتی وزیرامورخارجه کشورمان دریک مصاحبه مطبوعاتی و رادیوتلویزیونی شرکت نمود و به سئوالات خبرنگاران درمورد مسائل مختلف پاسخ داد.

دراین مصاحبه ابتدادکترولایتی سخنان کوتاهی ایرادنمود و آنگاه به سئوالات خبرنگاران پاسخ داده شد متن مصاحبه وزیرامورخارجه بشرح زیر ازنظر خوانندگان عزیزمی‌گذرد:

سخنان برادردکترولایتی

بسما... الرحمن الرحیم

مقدمتاً لازم است که مطالبی درارابطه با سیاست خارجی جمهوری اسلامی ایران را بیان کنم، سیاست خارجی جمهوری اسلامی ایران بانکیه براسلام و احکام آسمانی قرآن کریم و قانون اساسی جمهوری اسلامی ایران میباشد و عمدتاً درعدم پذیرش سلطه‌جوئی و عدم سلطه‌طلبی و حرکت درصراط مستقیم اسلامی که الزاماً نه شرقی و نه غربی است و حمایت از مستضعفین و روابط حسنه بادول غیر متحارب و دفاع همه جانبه از استقلال و تمامیت ارضی وهویت اسلامی جمهوری اسلامی بناشده است ازآنجائی که نفی سلطه یکی از اصول سیاست خارجی جمهوری اسلامی است طبیعی است که درمواقعی که یک کشوری علی‌الخصوص که این کشوراسلامی باشد و تحت تجاوز قرارگرفته باشد و دچارمشکلاتی شده باشد، ماازآن کشورحمایت بکنیم. یکی از این کشورها که از ابتدای پیروزی انقلاب اسلامی ایران تابحال روابط بسیارحسنه‌ای باما داشته و مواضع مشترک زیادی باهم داشته‌ایم کشور برادرسوریه است.

● علت سفر به سوریه

باتوجه به اقدام اخیررژیم اشغالگر قدس که بطور غیرقانونی ارتفاعات جولان را به خودش ضمیمه کرده بود، ما برخودمان فرض دیدیم که به کشور برادرمان سوریه برویم و درآنجا برحمایت جمهوری اسلامی ایران از این کشورتاکید بکنیم. علاوه براین هدف اصلی طبیعی است که این دیدارها موجب تجدید و تحکیم مودت بین دو کشور اسلامی و پیشرو میشود و به علاوه حامل پیام دعوتی از جناب رئیس جمهور محترم کشورمان جناب آقای سیدعلی خامنه‌ای برای آقای حافظ اسد بودم که این دعوت را ایشان با حسن استقبال پذیرا شدند و بیان داشتند که در اولین فرصت ممکن به ایران خواهند آمد و ما امیدواریم که هرچه زودتر ایشان را در تهران ملاقات بکنیم، باتوجه به اظهاراشتیاقی که ایشان کردند که مایلند خدمت امام برسندو همچنین با دیگر سران حکومت جمهوری اسلامی دیداری داشته باشند. باتوجه به اصل عدم سلطه‌پذیری در سیاست خارجی جمهوری اسلامی است که ما از ابتدای تجاوز صدام تکریتی به ایران اعلام کرده‌ایم که جنگ ما با متجاوز تا محو کامل آثار تجاوز ادامه خواهد یافت و مشی ما از ابتدای جنگ تا بحال هیچ تفاوتی نکرده و نخواهد کرد. بنابراین تبلیغات امپریالیستی که برای خدشه‌دارکردن این سفری که در تحکیم روابط دو کشور مسلمان و پیشرو بسیار مهم بوده، در این جهت شکل گرفت که قضیه میانجیگری سوریه یا کشورهای دیگر را در رابطه با عراق و ایران مطرح است و ما از همان ابتدا می‌دانستیم که این یک فریبی است که امپریالیزم خبری ایجاد کرده و مسلماً ما را از هدف اصلی که داشتیم نمی‌توانست بازبدارد. ولی از همان ابتدای سفر تاکنون در مذاکرات و مصاحبه‌های مختلفی که داشتیم گفته‌ایم که به هیچ وجه مسئلهٔ صلح بین ایران و عراق مطرح نیست. ملت مسلمان ایران چگونه میتواند صحبت از صلح بکند، در حالی که متجاوز در خاک این کشور هست؟ در حالی که هنوز آثار تجاوز پابرجاست؟ ما به برادران سوری خود اعلام کردیم که نبرد ملت مسلمان ایران تا پیروزی کامل ادامه خواهد یافت، آنها نیز همچون گذشته مواضع ما را تائید کردند و همانطور که اطلاع دارید شورای پان عربیسم حزب بعث سوریه شب گذشته (پریشب) متعاقب جلسه‌ای مطالبی را به عنوان تصمیمات شورا منتشرکرد که دو نکته آن مهم است یکی اینکه برای چندمین بار از موضع بحق جمهوری اسلامی ایران در برابر صدام تکریتی حمایت کرده‌اند و تاکید کرده‌اند که صدام و رژیم بعث عراق متجاوز است ونکته دوم، تاکید مجدد بر مقابله با رژیم صهیونیستی و تقویت جبههٔ پایداری و ردهرگونه سازش و مسالمتهائی از نوع آمریکائی در رابطه با اسرائیل.

پس از سخنان برادر ولایتی وزیر امور خارجه، سئوالات خبرنگاران مطرح و به آنان پاسخ داده شد که بشرح زیر ازنظر خوانندگان عزیز می‌گذرد:

● نظرات حافظ اسد در مورد جنگ تحمیلی عراق

● نقطه نظرات آقای حافظ اسد راجع به جنگ تحمیلی عراق علیه ایران چه بود و آیا ایشان راهی برای پایان دادن به جنگ پیشنهاد کردند؟

- آقای حافظ اسد همچون گذشته قبول داشتند و تائید کردند که رژیم بعث عراق متجاوز است و با ما هم گام وهم رای بودند که حق با ایران است و در مواضع اصولی که ایران در این رابطه اتخاذ کرده هیچ اختلاف نظری وجود نداشت و آقای حافظ اسد به هیچ وجه راهی برای پایان دادن به جنگ پیشنهاد نکردند و اصلاً این مسئله در دستور کار ما نبود و ما نظراتمان را برای ایشان بیان کردیم و عمدتاً مسائلی که در آنجا ذکر شد، شرح پیروزیهای سپاه اسلام بود و ایشان هیچ پیشنهادی در رابطه با خاتمه جنگ مطرح نکردند و از ابتدا بنا نبود که چنین چیزی شود و مسافرت ما به هیچ وجه در رابطه با این قضیه نبود.

● تاثیر پیروزیهای اخیر در تحکیم سیاست خارجی ایران

● سپس خبرنگار ما پرسید بنظر شما پیروزیهای اخیر رزمندگان اسلام چه تاثیری در تحکیم سیاست خارجی جمهوری اسلامی ایران داشته است؟

- بنظر ما پیروزیهای اخیر رزمندگان اسلام در نبرد بین ایران و رژیم متجاوز عراق خواص متعددی داشته. اولاً بدنیا نشان داده که علیرغم تبلیغاتی که برعلیه این کشور میشود، ما از یک استحکام و قدرت داخلی درجهات مختلف در اقتصاد، مسائل نظامی و مسائل سیاسی، برخوردار هستیم و ثانیاً عزم مردم ما را برای اینکه این جنگ را تا پیروزی نهائی ادامه بدهند و ثالثاً ضعف قوای بعث عراق را که علیرغم همه کمکهائی که از جهات مختلف برای برسر پا نگه داشتن رژیم محتضر صدام میشود، چون ببری کاغذی در برابر تهاجمات سپاه اسلام فرو می‌ریزد.

بقیه در صفحه۳

درباره دعوت نخست‌وزیر

دعوت مهندس میرحسین موسوی نخست وزیر جمهوری اسلامی ایران ازوالدین اسرای عراقی درتهران برای ملاقات با آنان و اثبات اکاذیب واراجیف صدام درمورد اعدام سربازان آن کشور یکبار دیگر صداقت انسانی و انقلابی و موضع بحق جمهوری اسلامی ایران را درجنگ تحمیلی به ثبوت رساند.

اگرچه خبرگزاریهای غربی و بنگاههای لجن پراکنی امپریالیستی و صهیونیستی که تاکنون درجه وابستگی و سرسپردگی خود را بخوبی نشان داده‌اند همچنان از تشریح معانی و مفاهیم ویژه‌ای که دردرون این دعوتنامه وجود دارد سرباز زدند وبا انواع و اقسام بازیهای تبلیغاتی و سیاسی برروی این حرکت انسانی و اسلامی و انقلابی سرپوش نهادند.

اما حقیقت این است که حقانیت جمهوری اسلامی ایران درجنگ تحمیلی تا کنون بارها درمقاطع گوناگون بخوبی باثبات رسیده است تا جائیکه هر حرکت سیاسی و تبلیغاتی که امروز علیه جمهوری اسلامی ایران وعلیه این نظام سیاسی صورت پذیرد چیزی بیشتر از یک تلاش بیهوده ومذبوحانه نمی نمایاند.

وقتی وابسته ترین خبرنگاران خارجی دربازدید ازجبهه‌های نبرد تحمیلی بطور کاملاً آزادانه واقعیتهای جاری درجبهه‌هارا به جهان مخابره میکنند و وقتی سفرا و کارداران کشورهای خارجی در خطوط مقدم جبهه‌های نبرد با میزان جنایات فجیع دولت فاشیستی بعث عراق از نزدیک آشنا میشوند و وقتی صلیب سرخ بین‌المللی که هنوز ماهیت گردانندگان آن برای ما زیر علامت سوال قراردارد، شرائط زندگی و موقعیت اسرای عراقی درایران و رفتار انسانی وبرادرانه مسئولان جمهوری اسلامی با آنان را با موقعیت اسرای ایرانی از پیرزن وپیرمرد و خرد ودرشت درسیاه چالهای بغداد و اعمال شکنجه و ضرب و شتم وروشهای خشونت آمیز علیه آنان و به بیگاری کشاندن اسیران، مقایسه کرده است وخود باتفاوت فاحش این دوشیوه برخورد آشنا شده است، طبیعتاً این امر مارا از قضاوت خبرگزاریها و بوقهای تبلیغاتی شرق و غرب و مراکز تحریف اخبار و تخدیر افکاربی نیاز میسازد.

نغمه اعدام هزاران اسیر عراقی درجبهه‌های ایران که تنها چند روز پس از عملیات غرور آفرین نیروهای، رزمنده جمهوری اسلامی دربستان و گیلانغرب سازمیشود علاوه برآنکه یک سرپوش سیاسی برای انحراف اذهان و افکار عمومی مردم جهان از توجه به عمق واقعیتهای جاری درجبهه‌ها محسوب میشود، درحقیقت خود شکلی از اعتراف دولت عراق به شکستهای وسیع نیروهایش درجبهه‌های مذکور بشمار میآید. لیکن دولت عراق برای آنکه بتواند ماهیت این اعتراف رالوث نماید و خود راازسرافکندگی و شرمساری ناشی از این شکست خجالتبار نجات دهد راهی بهتر ازاین ندید که تلفات سنگین خود رابا این شکل و هیئت اعتراف کند و اعلام نماید که ایران ۱۵۰۰ اسیر عراقی رادرجبهه‌ها تیرباران کرده است!

حقیقت این است که دولت مزدور بعث عراق با این ترفندهای احمقانه وکودکانه نیز نمیتواند ازنابودی تدریجی خود جلوگیری کند چرا که زمان تزویر ودوروئی ومردم فریبی سپری شده است وامروز سربازان مسلمان عراقی که دسته دسته و بدون هیچگونه مقاومتی درگروههای چند صد نفره خود راتسلیم نیروهای رزمنده اسلام میکنند بخوبی دریافته‌اند که رژیمی که از مجموع راههای سیاسی برای تثبیت پایه‌های متزلزل حکومت پوشالی خود وبقای حیات نکبت بار سیاسی خویش به چیزی جز آدمکشی و قتل عام و تجاوز و خونریزی نمیاندیشد، خواهی نخواهی درمسیر تاریخ محکوم به اضمحلال و شکست است. و هیچ هیاهوی تبلیغاتی نمیتواند چنین نظامی را که بخوبی آنسوی چهره خود را به جهانیان نشان داده است، لباس قانونی بپوشاند واین حرکت نزولی روبه سقوط راازمسیر نابود شدنی خود تغییر جهت دهد.

چیزی که هست نخست وزیر متعهد ایران با دعوت خود از پدران و مادران عراقی برای ملاقات باقرزندانشان درسالگرد پیروزی انقلاب اسلامی ایران بدون شک گام موثر دیگری را درجهت بیدارکردن وجدانهای خفته مجامع بین‌المللی برداشته است. گواینکه این مجامع هیچگاه برای ملتها و درمسیر آرمان بشریت و درجهت اعتلای اندیشه‌های انسانی گام برنداشته‌اند.

ضوابط سفر به کشورهای حوزه خلیج فارس

شهر کرد خبرگزاری جمهوری اسلامی خروج از کشور برای افراد عادی دیپلم و فوق دیپلم متولد ۱۳۳۵الی ۱۳۳۷ که دارای کارت معافیت از خدمت زیر پرچم بوده و مقیم یکی از شیخ نشینهای حوزه خلیج فارس میباشند بلامانع است

شعبه گذرنامه شهربانی استان چهار محال و بختیاری ضمن اعلام این خبر افزود: همچنین خروج از کشور متولدین تا پایان ۱۳۳۰ درصورتیکه تغییراتی در شناسنامه آنان از نظر تاریخ تولد بوجود نیامده باشد اعم از اینکه منقضی خدمت سالهای ۵۵و۵۶باشند یا نباشند با استثناء گروه پزشکی (پزشک) دندانپزشک داروساز، دامپزشک در صورت مقیم بودن مانعی ندارد. ضمناً خروج از کشور افراد باستناد دعوتنامه یا اجازه کار کماکان ممنوع است. لذا شهربانی استان چهار محال و بختیاری از اهالی محترم تقاضا دارد در غیر از موارد یاد شده از مراجعه به شعبه گذرنامه این شهربانی خودداری نمایند.

تصحیح و پوزش

در دعوتنامه واحد تبلیغات حزب جمهوری اسلامی که در صفحه ۱۲ شماره دیروز به چاپ رسید درآخرین سطر، عبارت «و به یاری امت» بعد از کلمه خدا اشتباهاً «و امت» چاپ شد. این اشتباه از ناحیه خطاط بوده که بدینوسیله آنرا تصحیح نموده واز خوانندگان عزیز پوزش می‌طلبیم

در حلسه علنی دیروز مجلس شورای اسلامی:

لایحه بخشودگی ۹درصد جریمه دیر کرد عوارض نوسازی‌شهرها تصویب شد

سرویس سیاسی جمهوری اسلامی- مجلس شورای اسلامی دیروز جلسه علنی داشت در این جلسه که در ساعت ۸ و ۳۰ دقیقه با تلاوت آیاتی از قرآن کریم و بریاست حجة الاسلام والمسلمین اکبر هاشمی رفسنجانی تشکیل شد چند تن ازنمایندگان بعنوان نطق پیش از دستور سخن گفتند و چند طرح و لایحه مورد بررسی و تصویب قرار گرفت.

● سخنان نماینده مردم آمل

به گزارش خبرنگاران پارلمانی ما اولین سخنران پیش از دستور کاظم نوروزی نماینده مردم آمل در سخنان خود اظهار داشت:

تلاش مذبوحانه اخیر سرسپردگان آمریکا در منطقه علیه ایران در عین اینکه علامت وحشت و نگرانی ارتجاع منطقه از مردم تحت ستم این کشورهاست، خود نشانگر نفوذ طبیعی وقهری انقلاب وافکار انقلابی ملت مسلمان ایران در کشورهای حوزه خلیج فارس است ادعای پوچ بحرین و متعاقب آن، دامن زدن حساب شده امپریالیزم خبری به آن ، مبنی بر اعزام تروریست از طرف ایران به آن کشور، مبین عمق وحشتی است که نوکران آمریکا در خاورمیانه بدان گرفتار آمده‌اند.

انضمام بلندیهای جولان از طرف پارلمان اسرائیل غاصب به خاک آن کشور در ردیف سلسله برنامه‌های حساب شده آمریکا و اسرائیل با دستیاری مرتجعین عرب، جهت به تضعیف و مآلا به مذاکره کشاندن کشور سوریه است که بنظر میرسد پرده اول این نمایشنامه به خوبی به اجرا درآمده باشد سفر احتمالی حافظ اسد به ایران را به فال نیک میگیریم، امیدواریم کلیه علاقمندان به سرنوشت فلسطین و اراضی اشغالی عربی به این واقعیت اذعان کنند که بستان طریق القدس است و شلمچه طریق الجولان و خواهیم دید که رزم آوران دلاور ما با تلاشی دیگر طریق الجولان را هم خواهند گشود آنگاه دنیای اسلام در خواهد یافت که کلید حل معمای فلسطین نه در فاس مراکش و نه در طرحهای کدائی دست پخت شاه زادگان سعودی و نه در منشور جهانی حقوق بشر و شورای امنیت و سازمان ملل متحد بلکه تنها و تنها در بازوان توانای سپاهیان کفر ستیز و دشمن شکن امت اسلام است که لاجرم پیش درآمد این پیروزی نابودی صدام ضد عرب و ضد فلسطین خواهد بود

تشکر از دولت و نهادها و مردم حوزه انتخابیه

از دولت مکتبی و انقلابی ایران که در جهت مبارزه با امپریالیزم با اعزام هیاتی از کارشناسان مسائل نفت به کشور برادر لیبی با آمریکا، این غول استعمار و استثمار به مبارزه و مقابله برخاست تقدیر میکنم. از ستاد بسیج اقتصادی کشور به لحاظ اتخاذ تدابیرلازم و بکارگیری شیوه‌های انقلابی دررساندن کالاهای مصرفی به مردم خصوصاً به مستضعفین و روستانشینان تشکرمیکنم. از مسئولین تعاونی استان مازندران و کارگران شریف این سازمان که درامرخرید برنج باهمهٔ مشکلات وکمبودها وعلیرغم همهٔ کارشکنیهائی که بوده است فعالانه به انجام این کارمهم پرداختند. سپاسگزارم امیدوارم سازمان گسترش خدمات وابسته به وزارت بازرگانی همکاری لازم را دراین زمینه معمول دارد سازمان گسترش ابتدا تامین وسائل و امکانات حمل و نقل و توزیع برنجها را تقبل کرده بود که متأسفانه دراین زمینه درست عمل نشده است درحالیکه برنج برای عرضه به بازاردرحد وفور دردواستان مازندران و گیلان وجوددارد و درحالی که کشاورزان ما با میل و رغبت تحسین‌برانگیزی از خریداران دولتی استقبال میکنند.توزیع برنج درشهرستانها وضع نابسامان و اسفباری دارد و بعقیدهٔ من سازمان گسترش خدمات وابسته به وزارت بازرگانی مسئول این ناهنجاریها است از وزارت محترم کشاورزی میخواهم که درازای فداکاری وازخودگذشتگی کشاورزان روستائی که درفروش برنج به دولت ازخودنشان دادند اجناس و وسائل موردنیازآنان از قبیل تیلروسموم وکودشیمیائی و لوازم یدکی را بدون واسطه دراختیارآنان قراردهد. درپایان ازمردم متعهد مسلمان حوزهٔ انتخابیهام آمل که نیروی فراوانی را به صورت بسیج به جبهه‌ها اعزام داشته‌اند تقدیرمیکنم و روحیهٔ قهرمانانهٔ آنان را میستایم. استقبال پرشورجوانان این شهراعم از شهری و روستائی جهت اعزام به جبهه‌ها برای دوستان غرورانگیز و برای دشمنان کورکننده است.

سخنان نماینده مردم نور و محمود آباد

دومین سخنران پیش از دستور احمد ناطق نوری نماینده مردم نور ومحمودآباد درسخنان خود اظهارداشت:

وقتی که مردم ما شعار میدادند لاالهالا... و یا شعار میدادند... اکبر، ابرقدرتها تصورمیکردند که این یک کشور انقلابی‌ست و این همان شعاراست و محتوایی ندارد ولی وقتی که دیدند مردم ما این شعار را به شعور تبدیل کردند و درعمق جانشان نفی کردند همه قدرتها را ومتمسک به ا... شدند آنگاه بود که به خود لرزیدند و درفکر این افتادند که شاید بتوانند این محتوی را تهی کنند درفکر همین بودند که شاید مسیر انقلاب را تغییر بدهند، برای این بود که دل بستند به عناصری که طرزتفکری غربی داشتند که حتی اسلام را نیز رنگ غربی می دادند، لذا دل خوش کردند به عناصری که دردرون حکومتند و متاسفانه بعد از انقلاب جای گرفتند تا شاید بتوانند ازاین کانال این نهضت و حرکت رااز مسیر مکتبی‌اش خارج کنند و به مسیر ناسیونالیستی سوق دهند اسلامی که حتی مسائل فقهی را نیز خودتفسیر می کنند و خود فتوی می دهند که اگر دستی نیز به نامحرم بدهند هیچ اشکالی ندارد، اینچنین حرکتی را می خواستند درجامعه مابوجود بیاورند ولی از آنجائیکه شعارمردم ما با شعور توام شده بود این انقلاب اسلامی تداوم یافت. و اینجاست که مکتبی

بقیه در صفحه۴

طی حکمی از سوی امام امت:

حجت‌الاسلام عبدالله نوری سرپرست جهادسازندگی شد

سرویس سیاسی جمهوری اسلامی- از سوی امام خمینی رهبرانقلاب و بنیانگذار جمهوری اسلامی ایران جناب حجت‌الاسلام حاج شیخ عبداله نوری بسمت نماینده خود درجهادسازندگی کل کشور منصوب شدند متن حکم امام بدین شرح است.

بسم‌الله الرحمن الرحیم

جناب حجت‌الاسلام آقای حاج شیخ عبدالله نوری دامت افاضاته ازآنجا که جناب حجت‌الاسلام آقای ناطق نوری اطلاع دادند که با اشتغال دروزارت کشور آنطور که شایسته است به امورجهاد تمیرسند جنابعالی را نماینده خوددرجهاد سازندگی کل کشور قرارمیدهم تا با شرکت درجلسات شورای مرکزی جهاد این جانب را ازتصمیم‌گیریهای کلی آنان مطلع نمائید. امیدوارم بادقت کامل حرکت این نهادانقلابی را درسراسرایران زیرنظر گرفته و درصورت انحراف قاطعانه باآن برخوردنمائید لازم است اعضای محترم این نهادعزیز همکاریهای لازم را باشما داشته باشند. موفقیت همه را درهرچه اسلامی‌ترکردن این نهاد ازخداوند متعال خواستارم

روح‌الله الموسوی الخمینی

۷ربیع الاول ۱۴۰۲ مطابق با۱۳دیماه۱۳۶۰

احزاب وجمعیتها

پشتیبانی از اعلام هفته وحدت

در رابطه با اعلام هفته وحدت از سوی فقیه عالیقدر حضرت آیتا... منتظری (۱۲ تا ۱۷ ربیع‌الاول) که مصادف با میلاد فرخنده پیامبر عزیز اسلام می‌باشد بهمین مناسبت از سوی انجمن اسلامی دانشجویان شهر مانیل- فیلیپین وجهاددانشگاهی دانشگاه تهران ضمن پشتیبانی از هفته وحدت اطلاعیه‌های جداگانه‌ای منتشرشد.

اطلاعیه انجمن اسلامی دانشجویان شهر مانیل- فیلیپین

بسم... الرحمن الرحیم

باردیگر پیام الهام بخش و روح‌افزا از سینه گرم و پرعطوفت امید امام و نوردیده امت قهرمان ایران یعنی آیتا... منتظری مسلمانان جهان را به وحدت خواند و از آنان خواست که با اعتصام به حبل‌المتین الهی در صفوف منظم و یکپارچه برعلیه کفرجهانی و نظامهای ضدخدائی متحد شوند. آیتا... منتظری با اعلام هفته وحدت نه‌تنها یکی از عوامل نفاق و تفرقه بین مسلمانان که همانا اختلاف در تاریخ ولادت نبی‌اکرم بود را از بین برد بلکه باعث گردید تا از این پس بجای یکروز، یک هفته برای بزرگداشت مولود با سعادت حضرت ختمی مرتبت (ص) در سراسرجهان جشن گرفته شودو مروجین دین و مبلغین مذهب در این ایام پیام انسان‌ساز پیامبر اسلام که همانا نفی طاغوتهای زمان و اثبات حاکمیت ا... است را بگوش مستضعفین جهان رسانده و آنان را بشارت دهند که در سایه ایمان و وحدت خواهند توانست خلیفه خدا در روی زمین گردند مانیز هماهنگ و همراه با کلیه نیروهای مسلمان ومکتبی درایران دعوت فقیه عالیقدر را لبیک گفته وبا تمام امکانات وتوانائی خود درراه استقرار اتحاد وهمبستگی مابین مسلمانان تحت ستم فیلیپین کوشش ورزیده وبهمراه آنان با فریادهای ا...اکبر خمینی رهبر ومرگ بر امریکا هفته وحدت را آغاز خواهیم نمود.

اطلاعیه جهاد دانشگاهی دانشگاه تهران

بسم ا... الرحمن الرحیم

واذقال عیسی بن مریم یابنی‌اسرائیل انی‌رسول‌ا... الیکم مصدقا لمابین یدی من التورته ومبشرابرسول یاتی من بعدی اسمه احمد...(قرآن کریم- سوره صف)

برکت وجود رسول اکرم برکتی است که درسرتاسرعالم ازاول خلق تاآخر یک همچه موجود بابرکت نیامده است ونخواهد آمد. اشرف موجودات است واکمل انسانها وبزرگتر مربی بشر این وجود مبارک است ومبین احکام اسلام وایدهای رسول اکرم ذریه مطهر ایشان وخصوص حضرت جعفرس محمدصادق (ع)هستند.

(امام خمینی)

نیمه دوم ربیع الاول مانند بهار عطری دل‌انگیز را بهمراه دارد که مشام روح را نوازش داده وانسان را حیاتی تازه می‌بخشد، وآن ولادت بزرگترین شخصیت عالم برای اصلاح وتحول بشر ازشرک به توحید وازکفر به ایمان می‌باشد. ولادت آنکه بنای نبوت به وجود مبارکش کامل گشت وختم گردید، ولادت آنکه خدایش «رحمه للعالمین» خواند ومسئولیت سنگین ختم رسالت ونبوت را به او واگذار نمود. وروز ولادت ذریه وفرزند بزرگوارش حضرت صادق سلام... علیه که مذهب را ترویج واسلام را ارائه داده است.

وروز تولد ایشان روز مبارکی است که بشر را به استقامت وراهنمائی به صراط مستقیم انسانیت وتوحید وخروج ازهمه انحاء کفر والحاد وظلمات بسوی نور مطلق نوید داده است.

وما بعنوان پیروان ورهروان ایشان باید درراهی قدم برداریم که راه آنهاست. واین سرتمامی پیروزی های ما وعامل اصلی تمامی توطئه‌ها ودشمنی‌هایی است که درجهان برعلیه ما می‌شود، وامروز که از ایران جهت وحدت هرچه بیشتر مسلمین جهان ندای توحید ووحدت بگوش عالمیان می‌رسد وآیه ا... منتظری اعلام هفته وحدت می‌نمایند از حجاز وعربستان آوای تفرقه وشرک بگوش می‌رسد.

وکلام شیطان بزرگ ازحلقوم خودفروختگانش درعربستان بیرون می‌آید. واین خودهشداری است به ما که سنگینی بار مسئولیتمان را بیش از پیش بردوش خود احساس نمائیم.

که بگفته امامان «تابانک لاالهالا... ومحمدرسول... برتمام جهان طنین نیفکند مبارزه هست وتامبارزه هست ماهم هستیم.»

مانیز ضمن پشتیبانی از هفته وحدت فعالانه دربرپائی آن شرکت کرده وامیدواریم که این هفته، وحدت هرچه بیشتر مسلمین را بدنبال داشته باشد ومشت محکمی باشدکه بردهان چپاولگران جهانی بخصوص شیطان بزرگ امریکا فرود آید.

جمهوری اسلامی

ارگان حزب جمهوری اسلامی

صفحه ۱۲

روزنامه سیاسی- اجتماعی صبح

صاحب امتیاز- سید علی خامنه‌ای

دوشنبه ۱۴ دی ماه ۱۳۶۰- ۸ ربیع الاول ۱۴۰۲- ۴ ژانویه ۱۹۸۲- شماره ۷۵۲- سال سوم

منطقه پستی ۱۱- خیابان سعدی جنوبی- شماره ۵۷۱ صندوق پستی ۲۱۳۰- تلفن ۳۰۲۰۱۸- ۳۰۲۰۱۴- ۳۰۲۰