جمهوری اسلامی

ارگان حزب جمهوری اسلامی

۱۲ صفحه

پنجشنبه ۱۷ دی ۱۳۶۰- ۱۱ ربیع‌الاول ۱۴۰۲- شماره ۷۵۵-سال‌سوم

تکشماره ۲۰ ریال

سخنرانی منتشر نشده‌ای از شهید مظلوم آیت‌ا... بهشتی

نقش انسان در تعیین مسیر تاریخ

خودسازی مقدمه قطعی سازندگی نسبت به طبیعت و تاریخ است

● انقلاب، برای این بود که مجاهدان تلاشگر جانباز فداکار، افتخارشان این باشد که مصداق «مجاهد فی‌سبیل‌الله والذین آمنوا یقاتلون فی‌سبیل‌الله» هستند

● علاوه بر تاریخ سازی وحاکمیت انسان بر سرنوشت خویش، رمز تاریخ سازی انسان وخودسازی اونیز دراسلام مطرح است

درصفحه ۱۲

اعضاء شورای مرکزی خانه کارگر با رئیس جمهور دیدار کردند

سخنان رئیس جمهور در مورد مسائل کارگران

● ایده‌آل اینست که مدیر فردی باشد از خودکارگران که قدرت و توان فکری وعملی اداره کارخانه را داشته باشد

درصفحه ۹

ظرف ۲۰ روز گذشته:

درصفحه ۲

سلحشوران غیوراسلام با استواری بی‌نظیری ازمواضع خود درنبرد شدید ۴۸ ساعت گذشته دفاع میکنند

جنگ سنگین تن به تن درشیاکو

متجاوز از هزار نظامی از لشگر مهاجم عراق به‌شیاکو کشته‌شدند

پشتیبانی رسمی سوریه از انقلاب اسلامی ایران

● خدام: انقلاب اسلامی ایران یک دستاورد عظیم برای اعراب است لیکن متاسفانه برخی از اعراب نمی‌توانند آنرا درک کنند.

● خدام: شماری از کشورهای عرب به عراق درجنگ باایران ۳۰ میلیارد دلار کمک کرده‌اند که بااین مبلغ میشد تمامی سرزمینهای فلسطینی را آزاد ساخت.

درصفحه ۳

کاروان وحدت کردستان از سنندج براه افتاد

● اعضاء این کاروان درمراسم هفته وحدت به‌شهرهای اهواز- شیراز- تهران- اصفهان- تبریز- رشت- یزد- قم- کاشان ودیگر شهرهای ایران میروند

درصفحه ٤

ازاین شماره ویژه نامه «هفته وحدت»

درصفحه ٦ – ۷

با گسترش موج عظیم تظاهرات مردم سودان ومتزلزل شدن رژیم نمیری:

ارتش سودان برای سرکوب قیام مسلمانان بحال آماده‌باش کامل در آمد

● نمیری اخیرا درخواست وسایل و تجهیزات کنترل شورش را تقدیم سفیر آمریکا در سودان کرده است

● در تظاهرات بازار بزرگ خارطوم مامورین امنیتی بیش از ۱۲۰ مغازه را آتش زدند.

درصفحه ۳

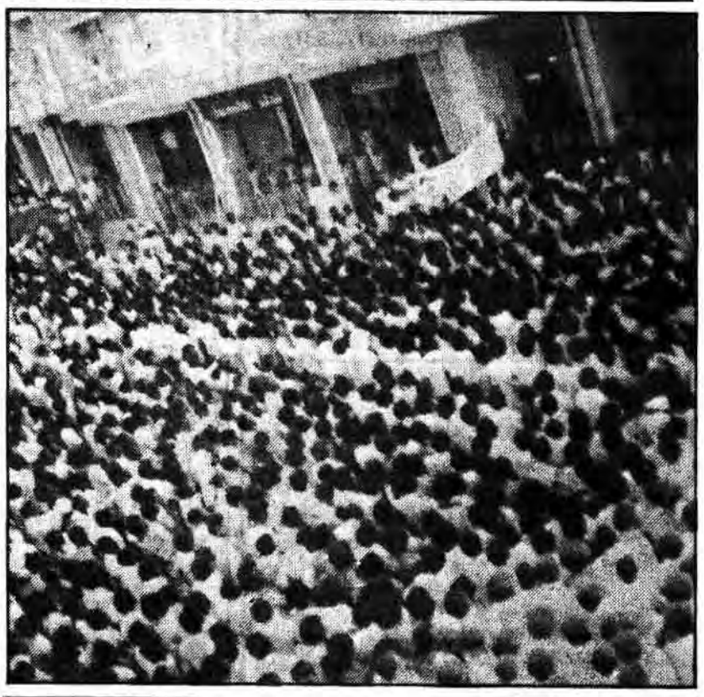

مردم مسلمان سودان برعلیه رژیم وابسته نمیری تظاهرات عظیمی براه انداخته‌اند. نمیری برای سرکوب موج عظیم قیام اسلامی درسودان که رژیم این کشور رامتزلزل کرده است تلاش می‌کند. لکن مسلمانان سودان خواهان سرنگونی نمیری هستند.

اتمام حجت ارتش جمهوری اسلامی ایران به نظامیان عراق

● ستاد مشترک ارتش جمهوری اسلامی ایران در بیانیه‌ای خطاب به ارتش عراق نیروهای مسلح این کشور را دعوت کرد که به دامان اسلام برگردند

درصفحه ۲

مولوی عبدالعزیز از رهبران اهل سنت سیستان و بلوچستان:

مسلمین چه‌شیعه و چه‌سنی باید باهم متحد و متفق باشند

درصفحه ٤

نماینده قوه مجریه درصدا و سیما تعیین شد

● از سوی هیئت دولت آقای مسعود شهیدی انتخاب و مشغول بکار شد

درصفحه ۲

ازسراسر کشور:

۲۱۰ نفر از قبولشدگان امتحان قرآن عازم قم‌شدند

درصفحه ٤

بمناسبت اعلام هفته‌وحدت از تمام استانهای کشور:

امروز چندین کاروان وحدت وارد سنندج میشوند

درصفحه ٤

اگر متحد شویم

بسم الله الرحمن الرحیم

پیرما، آن مراد بیدار دلان چه خوش گفت که مبادا قصه شما قصه آن باغبان زیرک وآن سه مرد غافل ومتفرق باشد که یکی عالم بود ودیگری حاکم وسومی تاجر این سه نفر راآن باغبان هوشیار درباغ خود دید وباخود اندیشید که چگونه آنها را از ملک خود بیرون کند. آنها سه نفرند واویکنفر ویکنفر راچه رسد که باسه نفر مقابله کند باغبان چاره رادرآن دید که ازبدنهای درکنار یکدیگر چیده شده آن سه نفر نهراسد وازاراده وفکر جدا ازیکدیگر آنان سود بجوید وآنها راجدا جدا ازباغ خود بیرون کند باغبان باهمین نیت به سراغ اولی رفت و با تمجید ازدوتای دیگر اوراسخت مورد عتاب قرار داد وازباغ بیرونش کرد. سپس به سراغ دومی رفت و با تمجید ازسومی اوراهم مورد عتاب قرار داد وازباغ بیرون انداخت ودرپایان، بدون آنکه محتاج تمجید ازکسی باشد به سراغ سومی رفت واوراهم نزد آن دوفرستاد.

باغبان واقعا فتح بزرگی کرده بود. اوتوانسته بود بااستفاده ازتفرقه سه نفر هم نماینده علم راشکست بدهد، هم نماینده قدرت راوهم نماینده ثروت را. .

رمز پیروزی این باغبان راآن پدر دنیا دیده نمایاند. که فرزندانش راصداکردوبستهای ازچوب رابه آنها داد تابشکنندوچون نتوانستند به آنها گفت بسته راباز کنید وچوبها راتک تک بشکنید وآنها چنین کردندوتوانستند همه آن چوبها رابشکنند آن پدر، درحقیقت به فرزندان خود آموخت که اگرازهم جدا باشند، هرگز بر دشمن پیروز نخواهند شدواگر باهم متحد باشند دشمن راشکست خواهند داد.

اینها درسهای آموزنده‌ای هستند که برای ما می‌توانند بسیار مفید باشند، همین درسها هستند که به ما میآموزند اگر انگشتهایمان را جداجدا بکار بیاندازیم کاری از پیش نخواهیم برد ولی اگر آنها را یکجا جمع کنیم، مشتی خواهند شد که کارهای بزرگی از پیش خواهد برد.

برای ما که از اتحاد سخن میگوئیم، اتحاد زمینه‌ها و ابعاد گوناگونی دارد: اتحاد ملت ما درایران، اتحاد مسلمانان درهمهٔ کشورهای اسلامی، اتحاد پیروان همه ادیان الهی درمیان همه ملت‌ها، اتحاد همه انسانهای حق‌گرا درسراسر جهان.

اتحاد ملت ایران بود که رژیم منحوس ستمشاهی را سرنگون کرد و حکومت اسلامی را دراین کشور مستقر ساخت. به همین دلیل است که دشمنان ملت ایران و دشمنان اسلام با تمام توان خود میکوشند تا نگذارند این اتحاد ادامه یابد. روشن است که استمرار این اتحاد هیچ نتیجه‌ای جز تحلیل رفتن نیروهای شیطانی درسراسر جهان ندارد. دشمن، از همان ابتدای پیروزی انقلاب تلاش وسیعی کرده است تا بلکه بتواند فارس را از کرد، ترک را از بلوچ، ترکمن را از گیلک و همه را از همدیگر جدا کند و ازطریق این جدائی‌ها برسرهمه بکوبد و باردیگر حکومتی نظیر آنچه درگذشته براین کشور تحمیل شده بود را بر مردم تحمیل نماید. غائله کردستان و خوزستان و انزلی و گنبد و..... دقیقا به همین منظور تدارک دیده شده بودند. دشمن مشترک کرد و فارس خود را حامی کرد جا میزند تا بتواند او را از متحدش که فارس است جدا کند و سرفرصت به سراغ تک‌تک آنها برود. دشمن مشترک ترک و کرد هم همینطور و.....

دشمن مشترک شیعه و سنی نقاب خداپرستی برچهره‌میزندومیکوشدخودراحامی‌سنی قلمداد کندتابتواند پس از جدا کردن این دو برادر به سراغ تک‌تک آنها برود و بر هر دو مسلط شود. دشمن مشترک مسلمان و مسیحی ویهودی نقاب حمایت از اقلیت‌های مذهبی بر چهره میافکند و خود را حامی مسیحیان، یهودیان معرفی میکند تا پس از جدائی پیروان ادیان الهی ازیکدیگر، آئین کفر و الحاد را مستقر کند و همه آنها را تحت ستم درآورد. و دشمن مشترک همه انسانها و پایمال کننده حقوق بشر ماسک طرفداری از حقوق بشر

بقیه‌درصفحه ٤

سخنرانی

بسمه تعالی

واعتصموا بحبل ا... جمیعا ولاتفرقوا

اگر نزدیک به یک میلیارد جمعیت مسلمانان جهان متحد شوند شرق و غرب کاری نمیتوانند بکنند.

بمناسبت بزرگداشت میلاد باسعادت پیامبر عظیم الشأن اسلام(ص) و ولادت حضرت امام صادق(ع) و بدنبال اعلام هفته وحدت از سوی فقیه عالیقدر امید امت و امام حضرت آیت ا... منتظری مراسم ویژه(سخنرانی، سرود، نمایشگاه عکس و کتاب) درمسجد الانبیاء(خیابان ششم نیروی هوائی) از ساعت ٦ بعد از ظهر برگزار میگردد.

● جمعه ۱۸ دیماه حجت الاسلام شهیدی
● شنبه ۱۹ دیماه حجت الاسلام والمسلمین حمید زاده
● یکشنبه ۲۰ دیماه برادر مبارز مهندس اکبری
● دوشنبه ۲۱ دیماه سرکار سرهنگ حجازی رئیس شهربانی کل کشور
● سه شنبه ۲۲ دیماه حجت الاسلام رضوی
● چهارشنبه ۲۳ دیماه حجت الاسلام موحدی کرمانی نماینده امام در شهربانی
● پنجشنبه ۲٤ دیماه دعای وحدت و کمیل توسط حجت الاسلام شهیدی

انجمن تبلیغات مسجد الانبیاء(واحد بسیج)

● خواهر گوهر الشریعه دستغیب نماینده مجلس شورای اسلامی امشب بعد از نماز عشا مسجد الزهرا- خیابان خاوران- ایستگاه باسکول- ده متری تمدن، ده متری وثوق
● حجت الاسلام فلسفی یکشنبه ٦۰/۱۰/۲۰ ساعت ۳ بعدازظهر- بانک ملی ایران- شعبه بازار
● مرتضی ادیب یزدی فردا شب بعد از نماز عشاء- مسجد صاحب‌الزمان(ع)- تهران پارس- بین فلکه سوم و چهارم- خیابان ۲۱۲ غربی.
● سرکار سرهنگ سید ابراهیم حجازی رئیس شهربانی فرداشب از ساعت ۱۹ الی ۲۰- ورزشگاه شهید دکتر چمران(پرسپولیس سابق).

قابل توجه دانشجویان مراکز تربیت معلم تهران

دانشجویان مراکز تربیت معلم تهران که تاکنون مراجعت نکرده‌اند حداکثر تاتاریخ شنبه ٦۰/۱۰/۱۹ به مراکز خود. که درمعرفینامه آنها ذکر شده مراجعه نمایند.

دینی وعربی- تجربی- ریاضی- ادبیات- علوم اجتماعی- آموزش ابتدائی- تربیت‌بدنی- زبان‌خارجه- حرفه‌وفن- استثنائی- پرورشی‌دختران

اطلاعیه شرکت صنعتی پارس توشیبا (سهامی خاص)

در خصوص تغییرات قیمت فروش (صفحه۱۰)

شهردار محترم تهران

برادر دلجو

انتصاب شایسته برادر مبارز و متعهد احمد ضیائی را به سمت مدیرعامل شرکت واحد اتوبوسرانی تهران و حومه به جنابعالی و کلیه همکاران تبریک عرض مینمائیم.

مدیرعامل و اعضاء هیئت مدیره شرکت تعاونی مصرف کارگران واحد

حضرت حجت الاسلام و المسلمین باغانی

مصیبت وارده را به شما و خانواده تسلیت میگوئیم.

حزب جمهوری اسلامی منطقه ۲

بسمه تعالی

برادر دلجو شهردارمحترم تهران

انتصاب شایسته برادرضیائی که مسلمانی انقلابی ومتعهد است را بعنوان مدیریت عامل شرکت واحد اتوبوسرانی تهران و حومه بجنابعالی وسایر همکاران متعهد مسلمان و امت حزبا... تبریک عرض مینماید.

از طرف شورای مرکزی انجمنهای اسلامی کارکنان شهرداری تهران

بسمه تعالی

برادر ارجمند احمد ضیائی

انتصاب شایسته جنابعالی را به مدیریت عامل شرکت واحد بشما وهمشهریان عزیز تهرانی تبریک عرض نموده و موفقیت شما را از خداوند متعال خواهانیم.

انجمن اسلامی آتش‌نشانی تهران

اطلاعیه مراسم هفته وحدت شورای روحانیت منطقه ۵ شرق تهران

رجوع به صفحه ۱۱

بسمه تعالی

اطلاعیه

قابل توجه فروشندگان لوازم ورزشی تهران

در صفحه ۳

بسم‌رب الشهداء

باردیگر فرزند پاکی از سلاله یاران حسین که مشتاقانه پا در راه سرخ شهادت نهاده بود، در جبهه‌های نبرد حق علیه باطل، دعوت حق را لبیک گفته و عاشقانه به لقاءالله شتافت. برادر «مهدی جوزی‌نجف‌آبادی» مسئول بخش تفسیر سیاسی صدای جمهوری اسلامی ایران که همواره در عشق شهادت میسوخت، به جبهه‌ها شتافت و جان پاکش را در راه اسلام عزیز و نهال بارور و سرافراز انقلاب اسلامی هدیه کرد و این چنین است که راه سرخ شهادت با خون این عزیزان همواره میشود تا این امت را به قله پیروزی بر مستکبران شرق و غرب نزدیکتر کند.

شهید «مهدی جوزی» و همکار عزیزش شهید «شفایی»، قدم در راه سرخ شهادت نهاده بودند و در جبهه «ریجاب» به نبرد بی‌امان بامزدوران بعثی ادامه میدادند و در همین جبهه به شهادت رسیدند. روزنامه جمهوری اسلامی شهادت این دو همکار عزیز و دردآشنا را به امام و امت و بازماندگان محترم و همکاران متعهد صدا و سیمای جمهوری اسلامی ایران تبریک و تسلیت میگوید. بامید آنکه مطبوعات و رادیو تلویزیون بیش از پیش پاسدارخون بناحق ریخته شهیدان باشند.

بسمه تعالی

(از تولید به مصرف)

قابل توجه ارگانهای انقلابی و نیروهای مسلح و ادارات دولتی و مؤسسات خصوصی (جهت سالگرد ۲۲بهمن)

پرچم رسمی جمهوری اسلامی ایران با رنگ ثابت دوخته شده و آماده تحویل به ابعاد ۸۰×۱۵۵ بقیمت ۳۰۰ ریال

کارخانجات تولیدی ساکا تلفن ۱٤-۹٤٥۱۱۱

از طرف هیات جان نثاران حسینی، مجلس بزرگداشت شهادت برادر حاج قاسم گودرزی از ساعت ۹ الی ۱۱ روز جمعه فردا در مسجد جعفری خیابان ۱۷ شهریور چهارراه دولاب برگزارمیشود.

در جمهوری اسلامی [illegible] در کنار هم [illegible]

«امام خمینی»

جمهوری اسلامی
اخبار جنگ
پنجشنبه ۱۷ دی ۱۳۶۰-
۱۱ ربیع‌الاول ۱۴۰۲- شماره ۷۵۵-سال‌سوم

جنگ سنگین تن به تن در شیاکو

«والیتنی کنت معکم فافوز فوزا عظیما»

در صحنه همیشه نبرد حق و باطل درپیکار نیروهای توحیدی با ایادی شرک و کفر هماره جبهه‌ها از خون سرخ عاشقان لقاءا... رنگین بوده، در روند تکامل هستی شهیدان با نثار آگاهانه خون خویش به معراج صعود کرده‌اند.

از وصیت نامه شهید علی‌اصغر آل حسینی

کفر ستیزان راه حق و پیکار گران همیشه پیروز لشکر اسلام با استواری حماسه‌ای ۴۸ ساعته خود در ارتفاعات شیاکوه ناردیگر صلابت وصف ناپذیر خود را به نمایش گذاردند.

از ساعت سه بامداد دیروز گذشته قوای کفر با نیروئی به استعداد یک لشکر برای باز پس گرفتن ارتفاعات شیاکوه دست بیک حمله سنگین و گسترده زدند.

در این حمله که بصورت تن به تن و سنگر به سنگر انجام می‌شد تاکنون (حدود ساعت ۲۰ دیشب) متجاوز از هزار نظامی مزدور صدام بهلاکت رسیده و تجهیزات و مهمات فراوانی نیز باتش کشیده شده است.

جانشین فرمانده عملیات غرب شب گذشته در یک تماس تلفنی با خبرنگار جمهوری اسلامی ضمن تائید این خبر افزود آخرین گزارش رسیده حاکیست که درگیری و جنگ با شدت تمام در ارتفاعات شیاه‌کوه همچنان ادامه دارد.

از سوی دیگر ستاد مشترک ارتش جمهوری اسلامی ایران در اطلاعیه شب گذشته‌خود آورده‌است که‌تمس‌در ساعت ۲۰/٤ دقیقه دیروز (پریروز) در اجرای یک تک یکی از ارتفاعات شیاکوه را در کنترل خود قرار داده و نبرد بین طرفین بشدت ادامه دارد.

باختران - خبرنگار جمهوری اسلامی- خبرنگار جمهوری اسلامی باختران روز گذشته گزارش داد که دو روز پیش یک تیم گشتی رزمندگان اسلام بخاک عراق نفوذ کرده و در منطقه «کال حشت تپه» ۸ مزدور صدام را کشته و ۵ تن دیگر را زخمی کردند که جنازه مزدوران صدام ساعتها بروی زمین مانده بود. همچنین در یک عملیات نفوذی دیگر بداخل شهر شانه دری عراق سه تن از افراد سازمان امنیت صدام و یک کماندوی محلی بهلاکت رسید.

از سوی دیگر نیروهای چریکی اسلام ضمن نفوذ بمواضع مزدوران بعثی در منطقه گروه تازی چهار تن از صدامیان را بهلاکت رساندند. در شهر سید صالح نیز یک خودرو نیروهای بعثی هدف آتش رزمندگان اسلام قرار گرفت و ضمن وارد آمدن خساراتی به این خودرو ۲ تن از نیروهای عراقی کشته شدند همچنین نیروهای نفوذی با کارگذاری مواد منفجره در پشت پل در نزدیکی سید صادق خسارات قابل‌توجهی باین پل وارد آوردند

بر پایه یک گزارش دیگر طی ٤۸ ساعت گذشته، رزمندگان پیروان اسلام در ادامه نبرد علیه قوای کفر صدام تکریتی در جبهه‌های سرپل ذهاب- بازی‌دراز- کوره موش و قراویز ۱۲۸ نفر از افراد دشمن را کشتند و ۱۵ نفر از آنها را مجروح کردند و براثر اجرای آتش توپخانه نیروهای ما روی مواضع و استحکامات دشمن در این جبهه‌ها سه تانک ۸ خودرو ۱۳ سنگر گروهی و دو انبار مهمات صدامیان نابود شد.

همین گزارش حاکیست که در جبهه‌های میمک- زیل- گنجانچم- سومار و گیلانغرب تبادل آتش توپخانه و سایر سلاح‌های سنگین در این مدت جریان داشته است و در این مدت ۳ قبضه خمپاره انداز- ۵ سنگر انفرادی- و دو سنگر گروهی دشمن منهدم شد و ۱٦ نفر از صدامیان در منطقه گیلانغرب بهلاکت رسیدند.

همچنین ستاد عملیات غرب گزارش داد دیشب در ارتفاعات شاهین واقع در حوالی کامیاران نیروهای اسلام با صدانفلاپیون درگیر شدند که در جریان آن عده‌ای از مهاجمین کشته و زخمی شدند که شمار دقیق آن هنوز مشخص نشده است.

آخرین گزارش رسیده بنقل از ستاد عملیات غرب حاکیست که در جبهه‌های سومار- ایلام و سرپل ذهاب با اجرای آتش توپخانه آتشبارهای نیروهای خودی روی مواضع دشمن ۳ دستگاه خودرو و سه سنگر صدامیان باتش کشیده شد و بچندین تانک آنها آسیب وارد آمد.

اطلاعیه شماره ۷۵۲ ستاد مشترک ارتش جمهوری اسلامی ایران

بسمه تعالی

هموطنان عزیز! بدینوسیله قسمتی از عملیات و نبرد رزمندگان نیروهای مسلح جمهوری اسلامی ایران را در ۲٤ ساعت گذشته اعلام میگردد

در گذشته نبرد در جبهه گیلانغرب بشدت ادامه داشته و در پاره‌ای از بر جبهه ها درگیری بصورت جنگ تن بتن بین نیروهای ما و متجاوزین صدامی انجام میگرفت. مزدوران صدامی در ساعت ۲۰/٤۵ دقیقه دیروز با اجرای یک تک یکی از ارتفاعات شیاکوه را در کنترل خود قرار داده و نبرد بین نیروهای طرفین همچنان بشدت ادامه دارد.

در نبرد و تبادل آتش جبهه های میمک و صالح آباد و سرپل ذهاب که دیروز بشدت ادامه داشت، جان بر کفان نیروی زمینی توانستند ضمن از کار انداختن بیش از دو تانک و چند توپ دشمن، سه‌ده کامیون و یک خودرو جیپ آنان را منهدم کرده و تعدادی از مواضع و سنگرهای صدامیان باخدمه‌های مربوطه را نابود کنند که از این تعداد نابودی هشت سنگر در جبهه قصرشیرین و کشته های دشمن نیز بیش از ۲۰ تن بوده است.

همچنین سلحشوران ژاندارمری در این جبهه موفق شدند ۱۵ نفر از قوای کفر را کشته و شش نفر را نیز مجروح کنند و یک انبار مهمات و دو سنگر و یک خمپاره انداز نیروهای عراقی را باتش بکشند و نابود کنند. در جبهه مریوان رزمندگان نیروی زمینی با اجرای یک سری عملیات غافلگیرانه ضربات موثری به مزدوران متجاوز بعثی عراق وارد آورده و خسارات و تلفات قابل ملاحظه ای به نیروهای صدامی در آنسوی مرزهای ایران وارد آوردند که این تلفات و صایعات شامل انهدام هشت کامیون وکشش و مجروح کردن ۲٤ تن از نیروهای عراقی بوده است.

سلحشوران ژاندارمری در یکی از جبهه های ایلام ضمن انهدام دو خمپاره انداز ۱۳۰ میلیمتری دشمن ده نفر از نیروهای آنان را کشته و یا زخمی کردند و در جبهه دیگری از این منطقه با اجرای آتش بر روی مواضع صدامیان ۲۵ نفر دیگر آنان را بهلاکت رسانیده و یا مجروح کردند. در این عملیات تعدادی از سنگرهای دشمن باتش کشیده شد.

روز گذشته نبرد در اکثر جبهه های جنوب کشور از عرب دزفول تا خونین شهر با تبادل آتش و سلاحهای سنگین بین نیروهای ما و دشمن بطور پراکنده و متناوب ادامه داشته.

دلاوران نیروی دریائی در جبهه آبادان و خونین شهر با پاسخ دادن به آتش دشمن ضمن خاموش کردن آتش آنان بیش از ۵ سنگر نفرات و جنگ افزارهای آنان را نابود کردند و ده نفر از قوای صدامیان را کشته و مجروح کردند.

در نبرد روز چهارده دیماه جاری، هشت تن از فداکاران نیروی زمینی و یک تن از جانبازان ژاندارمری بدرجه رفیع شهادت نائل آمدند.

ستاد مشترک ارتش جمهوری اسلامی ایران

راهپیمایی مردم سبزوار بمناسبت سالروز شهدای هویزه

مشهد- خبرگزاری جمهوری اسلامی- بمناسبت سپری گذاشت سالروز ۱٦ دی روز بشهادت رسیدن پنج تن از برادران پاسدار و جهاد گر شهرستان سبزوار در کربلای هویزه بامداد دیروز راهپیمایی با شکوهی با شرکت گروه کثیری از اقشار مختلف مردم سبزوار و روستاهای اطراف از محل مسجد جامع تا مزار شهدای گلگون کفن انقلاب اسلامی این شهرستان برگزار شد.

بگزارش خبرنگار خبرگزاری جمهوری اسلامی مرکز خراسان در این مراسم با شکوه راهپیمایان در حالیکه تصاویری از امام خمینی رهبر انقلاب و بنیانگذار جمهوری اسلامی و عکسهایی از شهدای کربلای هویزه و جنگ تحمیلی در دست داشتند و شعارمرگ بر آمریکا مرگ بر صدام و مرگ بر منافق سیدادند از چند خیابان گذشته و در گورستان محلی بر مزار شهدای بخون خفته انقلاب اسلامی اجتماع کردند.

در این محل حجت‌الاسلام ربانی سرپرست کمیته انقلاب اسلامی سبزوار در زمینه شهدای هویزه و خط امام سخن گفت و افزود امام میفرمایند دشمن اصلی آمریکاست و مسئله اصلی جنگ است لذا باید مسایل داخلی خودمان را کنار بگذاریم و جنگ را مسئله اصلی بدانیم. بر اساس این گزارش بعنوان اعلام مقاومت ایثارگرانه امت اسلامی در مقابل ابر جنایتکاران شرق و غرب و عوامل آنها گروهی از مردم بصورت کفن پوش در این مراسم شرکت جسته بودند.

۲ تن از سران اشرار بهلاکت رسیدند

سنندج- خبرگزاری جمهوری اسلامی- در یک درگیری بین دلاوران انقلاب اسلامی با مزدوران مسلح حزب منحله دموکرات که در روز دوازدهم دیماه در جاده سنندج-کامیاران رویداد حداقل ٤ تن از ضد انقلابیون کشته شدند.

بگزارش خبرنگار خبرگزاری جمهوری اسلامی ضد انقلابیون که در میان آنها ۲ تن از سران اشرار بودند قصد حمله به نیروهای رزمنده اسلام را داشتند که پس از روبرو شدن با آتش نیروهای رزمنده اسلام با بجای گذاشتن تلفاتی مجبور به فرار شدند. براساس این گزارش یکی از کشته شدگان محمد خدا مرادی عضو حزب منحله دمکرات میباشد که سوابق بسیاری در قتل و کشتار نیروهای انقلاب اسلامی، اخاذی از روستائیان و سراکیب گروهی بود که شهید ملاعلی و مسلم جلالی زاده رابشهادت رساندند و دیگری یدا... صانعی از سران جریکهای فدائی اقلیت میباشد.

اعزام به جبهه

سمنان- گروهی از برادران جان برکف و زحمت کش اداره راه و ترابری شهرستان سمنان به منظور کمک در امر راهسازی عازم جبهه‌های نبرد حق علیه باطل شدند.

۲۰ مزدور عراقی کشته شدند

بگزارش واحد مرکزی خبر به نقل از روابط عمومی سپاه ستاد مرکزی پاسداران انقلاب اسلامی دلاوران جمهوری اسلامی مستقر در نوار مرزی مریوان درادامه نبرد خود با صدامیان کافر درتاریخ ۱۲ دیماه جاری مواضع مزدوران بعثی را درمنطقه پنجوین عراق زیرآتش توپخانه قرار دادند که درنتیجه ۲۰ تن از نیروهای عراقی کشته وموجستگاه بولدوزر ویک قبضه توپ نیروهای دشمن منهدم شد.

برخورد یک سواری با مین در جاده صائین‌دژ

ارومیه- بر اثر برخورد یک دستگاه اتومبیل سواری شخصی با مین در جاده صائین‌دژ به روستای هولاسو دو نفر از سرنشینان غیرنظامی این سواری به شهادت رسیدند.

نبرد در جبهه‌های ایلام

ایلام - تبادل آتش سلاحهای سبک و سنگین در جبهه‌های میمک - گنجان چم- ملک شاهی - دشت عباس و مین خوش طی شبانه روز گذشته ادامه داشت که در منطقه میمک از شدت بیشتری برخوردار بود.

طی همین مدت توسط رزمندگان اسلام بر روی مواضع و تعدادی از بولدوزرهای دشمن در منطقه میمک یک دستگاه از بولدوزرهای دشمن منهدم شد. دو شب گذشته نیز بر اثر آتش رزمندگان اسلام برروی یک ستون از خودروهای دشمن در منطقه میمک ضمن جلوگیری از تردد آنان به چند دستگاه خودرو آسیب وارد آمد.

تشییع جنازه یک شهید

علمده- خبرنگار جمهوری اسلامی: پیکرپاک سرباز شهید حیدرغلامی که در کردستان بدست حزب دمکرات به شهادت رسیده بود از سپاه پاسداران نور با راهپیمائی به زادگاهش تشییع شد.

در این مراسم فرماندار نور برادر قرضی سخنرانی نمود. آنگاه پیکرپاک شهید در حیاط مسجدجامع علمده بخاک سپرده شد.

اطلاعیه هنگ ژاندارمری مشهد

مشهد: بگزارش واحدمرکزی خبر از سوی شعبه وظیفه هنگ ژاندارمری مشهد کلیه مشمولان دیپلم و فوق دیپلم فارغ‌التحصیل خردادماه ۱۳٦۰ و سالهای قبل متولد۱۳۳۸ لغایت ۱۳٤۱ که اوراق اعزامی ازحوزه وظیفه عمومی مشهد و گروهانهای تابعه دریافت داشته و درتاریخ‌های هجدهم لغایت بیست‌ویکم مهرماه ۱۳٦۰ درهنگ ژاندارمری مشهد ثبت نام کرده و اوراق اعزامی آنان به مهرشعبه وظیفه مشهدمهورکردیده است و تاریخ تولدآنان ازاول فروردین ماه الی هفدهم مردادماه میباشد به خدمت فراخوانده شدند. براساس همین‌گزارش این افراد بایستی ازتاریخ ٦۰/۱۰/۱۹ لغایت ۱۰/۲۲ به هنگ ژاندارمری مشهد مراجعه نمایند. تاترتیب اعزام آنان به خدمت داده شود همچنین اینگونه مشمولان که تاریخ تولدآنان ازهجدهم مردادماه تا پایان اسفندماه میباشد و نیزمشمولانی که از تاریخ ٦۰/۸/۲٤ بتاخیردرهنگ ژاندارمری مشهدثبت‌نام نموده‌اند دربهمن ماه سال جاری بخدمت اعزام خواهندشد.

همچنین شعبه وظیفه هنگ ژاندارمری مشهدازکلیه مشمولان فارغ‌التحصیل شهریورماه سال جاری و سالهای قبل نیز که تاکنون ثبت‌نام نکرده‌اند خواست ازتاریخ ٦۰/۱۰/۲٦ لغایت ٦۰/۱۱/۵ جهت ثبت‌نام به هنگ ژاندارمری مشهد مراجعه نمایند.

بیانیه ستاد مشترک ارتش جمهوری اسلامی ایران بمناسبت سالروز ارتش عراق

تهران- به مناسبت سالروز ارتش عراق از سوی ستاد مشترک ارتش جمهوری اسلامی ایران بیانیه‌ای به این شرح منتشر شد.

بسمه تعالی

جشن مزدورانه ارتش عراق

ارتش مزدور عراق امروز شانزدهم دیماه را به نام روز ارتش جشن گرفته است و این روز را که مصادف با خارج‌شدن عراق از زیر یوغ استعمار پیر جهان انگلستان می‌باشد با بوق و کرنا‌خورده ملت تحت ستم عراق می‌دهد.

این تبلیغات درحالی صورت می‌گیرد که رژیم حاکم بر عراق خود پس از بدست‌گرفتن قدرت از سال ۱۹٦۸ با کودتای فرمایشی البکر-صدام تحت تلقین میشل‌عفلق بزرگترین ضربات را بر پیکر بیمین ارتش وارد آوردند و بعثی‌های قدارمند پیهمترین افسران- درجه‌داران و سربازان مسلمان ارتش عراق را گروه- گروه- اعدام کردند و مشتی عربده‌جو را بنام فرمانده برآنان مسلط نمودند.

ارتش عراق در سال ۱۹۲۰ با الهام از رهبران مذهبی چون حضرت آیت‌الله خوانساری با آیت‌الله کاشانی علیه استعمارگران انگلستان شوریدند.

حالا با دسایس رهبران بعثی بصورت آلت دست امپریالیستهای جهانخوار درآمده‌اند.

ارکشیان عراق بجای اینکه علیه اشغالگران قدس و صهیونیستها و به تلخ اسلام و زهالی سرزمینهای اشغالی دست در دست سایر نیروهای مسلمان بکار گرفته شوند در جهت تضعیف جبهه مسلمانان علیه جمهوری اسلامی ایران بکار رفته شده و اکنون منویات صهیونیستها و امپریالیزم امریکا راجامه عمل می‌پوشانند.

فرماندهان ارتش عراق که اکنون تحت تاثیر عده‌ای حکام بعثی خودفروخته قرار گرفته و مسیر ارتش عراق را که باید زهالی مسلمین از قید صهیونیزم و امپریالیزم باشد منحرف نموده و آنرا علیه ملت مسلمان ایران بکار گرفته‌اند.

فرماندهان ارتش عراق باید از آنچه برفرماندهان ارتش ایران در رژیم طاغوت گذشت عبرت بگیرند و بخود آیند و قبل از اینکه ملت عراق آنان را به سزای اعمال ننگین خود برسانند. و انتقام خونهای ریخته‌شده مسلمانان را بگیرند دست از حمایت رژیم ظالم عراق بردارند و بدامان اسلام بازگردند.

خانواده‌های شهدای هویزه اولین سالگرد حماسه خونین فرزندانشان را در خط مقدم جبهه هویزه برگزار کردند

به مناسبت اولین سالگرد حماسه خونین دشت هویزه خانواده‌های شهدای این واقعه دو روز گذشته از جبهه‌های خط مقدم موسنگرد بازدید کردند. در این برنامه ابتدا خانواده‌های شهدای هویزه درمحل سپاه پاسداران موسنگرد حضور یافتند و به سخنان فرمانده سپاه این شهر در مورد شهادتها وحماسه‌ها فرزندانشان گوش فرا دادند.

آنگاه راهی خط مقدم جبهه هویزه شدند و در آنجا دعای زیارت شهدا را خواندند سپس فرمانده عملیات سپاه پاسداران اهواز به تشریح عملیات روز تاریخی ۱٦دی پرداخت و یادشهیدان بزرگ آنروز را گرامی داشت در پایان خانواده‌های شهدا از شهر آزادشده بستان دیدن کردند.

بسمه تعالی

خدمت برادران هیئت دولت جمهوری اسلامی ایران

حسن انتخاب شما را در انتصاب برادرمتعهد و پرتلاشمان برادرمسعود شهیدی را بعنوان نماینده دولت در شورای سرپرستی صداوسیمای جمهوری اسلامی ایران تبریک گفته و توفیق روزافزون شما و برادران و ایشان را در خدمت به اسلام و مسلمین از خداوند بزرگ مسئلت نموده وانشاءالله با تلاش روزمره برادر متعهدمان و همکاری و همگامی دیگر برادران دلسوز انقلاب هرچه زودتر صدا و سیمای جمهوری اسلامی ایران به دانشگاهی اسلامی مسلمین مبدل شود. من الله توفیق

دفتر روزنامه جمهوری اسلامی استان اصفهان

● شهید مظلوم آیت الله دکتر بهشتی: مجله شاهد (نشریه بنیاد شهید) اجمالا کار بسیار خوبی است و اثر جالبی است

●●●●

● حجت الاسلام والمسلمین سید علی خامنه‌ای: مجله (شاهد) از لحاظ رعایت اصول ادب فارسی، اصول نگارش و اصول فنی وزین و غنی است.

●●●●

● حجت الاسلام هاشمی رفسنجانی: این مجله (شاهد) در آینده بهترین سند انقلاب خواهد بود.

●●●●

● آیت الله مهدوی کنی: این مجله (شاهد) اصلا از نظر شکل و محتوا بسیار خوب و جالب است.

●●●●

● حجت الاسلام والمسلمین سید علی خامنه‌ای: مجله (شاهد) از لحاظ دنبرهای پخته و غنی و کم عیب است. از لحاظ شکل، مجله جا افتاده و پخته‌ای است. مثل این است که چندین سال است این مجله را منتشر می کرده‌اند و به یک کار جدید نمی خورد.

●●●●

● حجت الاسلام هاشمی رفسنجانی: نیترها و عناوینی در این مجله (شاهد) دیده‌ام که مناسب با روح شهادت است.

●●●●

● شهید حجت الاسلام دکتر محمد جواد باهنر: به نظر من مجله (شاهد) در سبک نوین آمده که میتواند زمینه سندهای تاریخی باشد.

●●●●

● حجت الاسلام والمسلمین سید علی خامنه‌ای: به نظرم مجله (شاهد) مجله وزین و خوبی است.

●●●●

● حجت الاسلام هاشمی رفسنجانی: من صبرانم ۱۰ سال دیگر یا ۲۰ سال دیگر و یا ۵۰ سال دیگر از شمار های این مجله به عنوان بهترین سند در برشمن تاریخ انقلاب اسلامی ایران استفاده می شود.

چهاردهمین شماره:

ماهنامه
شاهد
(نشریه بنیاد شهید)
بانضمام دو مجموعه قابل تفکیک
شاهد بانوان و شاهد کودکان
منتشر شد

شاهد را از روزنامه فروشیها بخواهید

بر اساس تصمیم هیات دولت :

۵۵میلیون ریال برای گسترش تعاونیهای وزارت کشور اختصاص یافت

هیئت دولت جمهوری اسلامی ایران صبح دیروز با تلاوت آیاتی از کلام ا... مجید و به ریاست مهندس موسوی نخست وزیر تشکیل جلسه داد.

بگزارش خبرنگار خبرگزاری جمهوری اسلامی در جلسه دیروز هیئت دولت پس از قرائت قسمتی از فرمان امام علی (ع) به مالک اشتر آخرین تحولات و رویدادهای سیاسی کشور مورد بحث و بررسی قرار گرفت.

احمد توکلی وزیر کار و سخنگوی دولت در پایان این جلسه به خبرگزاری جمهوری اسلامی گفت: در این جلسه آقای سرهنگ سلیمی وزیر دفاع گزارشی از وضع جبهه‌ها را به اطلاع اعضای هیئت دولت رساند و اظهار داشت: خوشبختانه ارتفاعات مشرف به بهاره دردست ماست و دشمن تلاش بسیاری میکند تا این قسمت را از دست رزمندگان اسلام خارج کند اما نیروهای ما در این زمینه فعالیت چشمگیری دارند.

وی افزود: همچنین وزیر مسکن و شهر سازی گزارشی از سفر خود به یزد - اصفهان و خراسان را به اطلاع اعضای هیئت دولت رساند و اظهار داشت از مجموع هجده هزار واحدی که در شهر طبس در دست ساختمان میباشد پنجهزار دستگاه آن در اختیار مردم قرار گرفته و هفت هزار دستگاه آن در دست تحویل می‌باشد و انشاء ا... شهر طبس در آینده وضع عادی خود را پیدا خواهد کرد.

سخنگوی دولت لوایحی را که در جلسه دیروز هیئت دولت تصویب شد بدین شرح اعلام کرد. لایحه تصرف در اعتبارات جاری شهرداری جهت ساختن ساختمانهای مورد نیاز خود، لایحه تخصیص مبلغ ۵۵میلیون ریال جهت گسترش مراکز تعاونی‌هایی که در وزارت کشور کار میکنند.

همچنین در جلسه دیروز لایحه بخشودگی بدهی کشاورزانی که اصل و فرع بدهیشان به وزارت کشاورزی بیش از ۵۰/۰۰۰ریال نباشد تصویب و به مجلس شورای اسلامی ارجاع شد احمد توکلی در پایان گفت همچنین از سوی هیئت دولت آقای محمود شهیدی بعنوان نماینده قوه مجریه در صدا و سیمای جمهوری اسلامی تعیین شد.

اطلاعیه سپاه پاسداران انقلاب اسلامی منطقه ۵

شعار وحدت در عمل باشد.
(امام خمینی)

سپاه پاسداران انقلاب اسلامی منطقه ۵ به منظور تحقق بخشیدن به پیام فقیه عالیقدر حضرت آیت ا... منتظری سمیناری مرکب از ارگانها و نهادهای انقلابی شرق تهران ترتیب داده است.

زمان: شنبه ٦۰/۱۰/۱۹ الی چهارشنبه ٦۰/۱۰/۲۳
مکان: مسجد جامع نارمک

دیدار با امام

آیت‌ا... مهدوی کنی سرپرست کمیته‌های انقلاب اسلامی در دیدار با امام خمینی رهبر انقلاب و بنیانگذار جمهوری اسلامی ایران گزارشی از عملکرد کمیته‌های انقلاب را تقدیم ایشان کرد

فرماندهان ژاندارمری با امام ملاقات کردند

به گزارش خبرنگار خبرگزاری جمهوری اسلامی - پیش از ظهر دیروز سرهنگ نجفدری فرمانده ژاندارمری جمهوری اسلامی ایران و برادر کربلایی سرپرست اداره سیاسی ایدئولوژیک ژاندارمری و جمعی از فرماندهان نواحی ۱۵گانه ژاندارمری و روسای دوایر سیاسی ایدئولوژیک ، در حسینیه حماران بحضور امام خمینی رهبر انقلاب و بنیانگذار جمهوری اسلامی ایران رسیدند.

توسط انجمنهای اولیا و مربیان :

دانش آموزان و معلمان لایق در هفته وحدت تشویق میشوند

سرویس خبری- انجمن اولیاء و مربیان ایران درارابطه با وظائف این انجمن در هفته وحدت اطلاعیه‌ای باین شرح در اختیار خبرنگار ما قرار داد:

بسمه تعالی

هان ای مسلمانان گردهم آئید و در پناه اصول متعالی اسلام که به آن عشق میورزید و اعتقاد ایمان دارید وحدت نمائید که این وحدت رمز پیروزی شماست. انجمن اولیاء و مربیان ایران باین ندا که از سینه پاک آن بزرگ منادی الهی برخاسته و مسلمانان را به وحدت فراخوانده پاسخ مثبت میدهد و از همه انجمنهای اولیاء و مربیان آموزشگاههای سراسر کشور درخواست مینماید که :

۱-در هفته وحدت حداقل یک جلسه در مدرسه تشکیل دهند و در باره روش تربیتی پیامبر اکرم، یکی از روحانیون متعهد مطالبی را برای اولیاء دانش آموزان بیان نماید.

۲-انجمن اولیا و مربیان هر مدرسه برای ارج نهادن به مقام شامخ معلم همزمان با میلاد حضرت رسول اکرم معلم بزرگ بشریت، از معلمان لایق و فعال مدرسه به نحو شایسته‌ای تقدیر نمایند.

۳-دانش آموزان را ترغیب نمایند که بمناسبت هفته وحدت مقالات نقاشیها نمایشها سرودها و .... را تنظیم و اجرا نمایند و از سوی انجمن اولیاء و مربیان مدارس مورد تشویق قرار گرفته و جوائزی به آنها اهدا گردد.

٤-انجمن اولیاء و مربیان هرمدرسه با حداکثر امکان خود در تدارک برنامه‌های دیگری که یاد رسول اعظم اسلام را در دلها زنده کند، بکوشند و برای احیاء هرچه بیشتر سنت آن رسول بزرگ، بیاری مستضعفین بشتابند.

انجمن اولیاء و مربیان ایران

پیام تشکر وزیر کشور به حاضرین در جلسه روحانیون و شخصیتها

از مراجع عظام، حجج اسلام، روحانیون مبارز، نمایندگان مجلس، مسئولان نهادهای انقلاب و نیروهای نظامی و انتظامی و دیگر برادران و خواهران مسئول و متعهد و مستمند که با ارسال تلگراف درج آگهی، در مطبوعات و یا تلفن اینجانب را مورد لطف و عنایت خود قرار داده‌اند نهایت سپاسگزارم و از عدم پاسخگوئی فردی بعلت کثرت تعداد و کمی فرصت پوزش میطلبم. امید است با اتکال بقادر متعال و تحت رهبری وارشاد امام عزیز و بزرگوارمان بتوانیم با همیاری و همفکری یکدیگر تداوم انقلاب اسلامی را تحقق بخشیم .

علی اکبر ناطق نوری وزیر کشور

شعارهای نماز جمعه فردا اعلام شد

روابط عمومی ستاد برگزاری نماز جمعه شعارهای این هفته نماز جمعه تهران را که اولین روز برگزاری هفته وحدت است- باین شرح اعلام کرد.

در پرتو اخوت اسلامی- پیش به سوی وحدت اسلامی.

تکیه به وحدت مسلمان کنید- فکر نجات قدس و جولان کنید.

این است شعار امت- همبستگی و وحدت.

زیر لوای وحدت ای مسلمان- پیش به سوی نجات قدس و جولان.

کعبه، قدس و جولان- از سلطه غاصبان- آزاد باید گردد.

یک ارتش اسلامی به ابتکار ایران ایجاد باید گردد.

میلاد صادق و رسول رحمت- مبارک مبارک به رهبر به امت.

پیام ختم انبیاء این بود- وحدت یگانه سنگر دین بود.

آخر وصیت نبی رحمت- پیروزی از کتاب بود و عترت.

ارتشی دلاور خدا نگهدار تو ای پاسدار قرآن ملت هوادارتو.

چه شیعه چه سنی- رهبر یکی خمینی.

عشایر و بسیجی- ارتشی و سپاهی- دریائی و هوائی- درود بر رزمتان.

با قدرت ارتشی و همت سپاهی جنگ ادامه دارد. تا محو صدامیان جنگ ادامه دارد. تا فتح مستضعفان جنگ ادامه دارد. زنده و جاوید باد یاد شهیدانمان. شیاکوه شد آزاد با نیروی الهی.

آخرین مهلت تحویل مدارک به سازمان امور دانشجویان

روابط عمومی وزارت فرهنگ و آموزش عالی در تماسی با خبرگزاری جمهوری اسلامی اعلام کرد والدین دانشجویانی که در شش ماه اول سال جاری پرونده ارزی علی الحساب دریافت کرده‌اند تا پایان وقت اداری سی‌ام دیماه جاری فرصت دارند تا مدارک لازم را جهت صدور کارنامه ٦ ماه اول سال به سازمان امور دانشجویان کشور ارائه دهندلازم به تذکر است که تاریخ فوق بهیچوجه تمدید نخواهد شد.

عیادت از نماینده امام در ژاندارمری

روابط عمومی ژاندارمری جمهوری اسلامی ایران در تماسی با خبرگزاری جمهوری اسلامی اعلام کرد فرمانده ژاندارمری و رئیس اداره سیاسی ایدئولوژیک باتفاق حمعی از فرماندهان وروسای دوایر سیاسی ایدئولوژیک نواحی ۱۵گانه ژاندارمری جمهوری اسلامی ایران پیش از ظهر دیروز در پایان ملاقات با امام امت از حجت الاسلام والمسلمین محی الدین انواری نماینده امام در ژاندارمری جمهوری اسلامی ایران در بیمارستان ژاندارمری عیادت کردند.

اقامه نماز به امامت آیت ا... سید محمد باقر خوانساری

انجمن اسلامی مسجد میرزا عیسی وزیر در اطلاعیه ای اعلام کرد از آنجا که تاکنون این مسجد فاقد امام جماعت بوده لذا از آیت الله حاج سید محمد باقر خوانساری دعوت شد تا از تاریخ ۱۰ دیماه جاری نماز مغرب و عشا را در این مسجد به نشانی خیابان حنیف نژاد مقابل خیابان بهشت مسجد میرزا عیسی وزیر اقامه نمایند.

برنامه هفتگی پروازهای بین‌المللی هما اعلام شد

سرویس خبری - روابط عمومی هواپیمائی ملی ایران هما طی اطلاعیه‌ای که در اختیار خبرنگار ما قرار داد برنامه هفتگی پروازهای بین‌المللی هما را باین شرح اعلام کرد:

از تهران به ابوظبی روزهای چهارشنبه ساعت ۱۰/۰۰
از تهران به وین روزهای دوشنبه ساعت ۱۲/۳۰
از تهران به آتن روزهای جمعه ساعت ۱۲/۳۰
از تهران به لندن روزهای دوشنبه ساعت ۱۲/۳۰
از تهران به استانبول روزهای چهارشنبه ساعت ۱۲/۳۰
از تهران به مادرید روزهای جمعه ساعت ۱۰/۰۰
از تهران به بمبئی روزهای جمعه ساعت ۱۰/۰۰
از تهران به کراچی روزهای سه‌شنبه ساعت ۱۰/۰۰
از تهران به پاریس روزهای چهارشنبه ساعت ۱۲/۳۰
از تهران به فرانکفورت روزهای ۲ شنبه ، ٤ شنبه ساعت ۱۲/۳۰
از تهران به پکن روزهای پنجشنبه ساعت ۲۰/۳۰
از تهران به رم روزهای جمعه ساعت ۱۲/۳۰
از تهران به توکیو روزهای پنجشنبه ساعت ۲۰/۳۰
از تهران به دوها روزهای دوشنبه ساعت ۱۰/۰۰
از تهران به دمشق روزهای یکشنبه ساعت ۷/۳۰
از تهران به دوبی روزهای شنبه، ۱ شنبه، ۳شنبه، ۵شنبه ساعت ۹/۰۰

نماینده قوه مجریه در صدا و سیما تعیین شد

سرویس خبری-بنا به گزارش رسیده به سرویس خبری جمهوری اسلامی از سوی هیئت دولت آقای مسعود شهیدی بعنوان نماینده قوه مجریه در صدا و سیمای جمهوری اسلامی ایران منصوب و مشغول بکار شد.

پیام بنیاد شهید به برادران اهل تسنن

بمناسبت هفته وحدت از سوی بنیاد شهید انقلاب اسلامی پیامی خطاب به برادران وخواهران اهل سنت انتشار یافت.

در بخشی از این پیام آمده است در آستانه فرارسیدن میلاد حضرت رسول اکرم پیامبر بزرگ اسلام و معلم معظم انسانیت لازم دانستیم که چند کلامی با شما عزیزان سخن گوئیم سخنی از اعتصام به حبل ا... سخنی از وسوسه‌ها و نیرنگهای ابرقدرتها و حاکمان جور و وابسته به این پلیدان در بلاد مسلمین سخنی از وظیفه اسلامی انسانی امت اسلام در مقابله با صهیونیسم غاصب و ارباب خون آشامش آمریکای جهانخوار هرچند این کلمات به کرات بیان شده است. آری برادران و خواهران حال که موج خروشان انقلاب اسلامی نهضت عظیم ملت به خون نشسته ایران به رهبری مردی از تبار ابراهیم خلیل ا... وسلاله پاک حضرت رسول ختمی مرتبت ماهیت پلید ابرقدرتهای شرق و غرب بخصوص آمریکای جنایتکار و حاکمان غاصب بلاد اسلامی را عیان نموده ومی‌رود تا مراحل نهائی رهائی مستضعفین جهان بخصوص ملتهای اسلامی ایران از بند جوروستم خود فروختگان ابرقدرتهای تبهکار برای اسلام بزرگ به ارمغان آورد. دشمنان انسانیت واسلام به طرق مختلف میکوشند و تمام همشان را برآن نهاده‌اند تا حرکت خروشان انقلاب اسلامی را کند و عزم امت قهرمان ایران را در نبرد بخشیدن به این حرکت عظیم سست نماید و در نیل به این مقصود در کمینند تا برضد هر آنچه موجب وحدت وانسجام پیروان محمد رسول ا... میگردد با تمام توان و از بسیج المال مسلمین محروم تبلیغات سوء نمایند و در چنین شرایطی برما است که به پیروی از رهنمودهای امام بزرگوار وبا تمسک به دستورات قرآن کریم چنین حرکات مذبوحانه‌ای را خنثی نموده‌و در هفته وحدت که یکی از نمونه‌های عینی این مطلب است با بزرگداشت هر چه با شکوه تر این هفته بزرگ امیدواهی این پلیدان را به یاس مبدل کنیم.

مسابقات قرائت قرآن اسرای عراقی در اردوگاه حشمتیه

رفتار انسانی و اسلامی برادران رزمنده و مسلمان ایرانی با اسرای عراقی از ابتدای اسارت و تا هنگام انتقال به اردوگاهها و پس گذلرندن امکانات رفاهی در اختیار آنان بر تمامی ادعاهای کذب رژیم صدام خط بطلان کشیده است. اسرای عراقی در اردوگاهها از کلیه امکانات رفاهی، فرهنگی، ورزشی، بهداشتی و غیره برخوردارند و همواره تلاش مراقبین این بوده است که رفتار و اخلاق اسلامی در برخورد با اسرا کاملا رعایت شود.

دولت جمهوری اسلامی ایران چنان آسایش و اطمینانی را برای اسرای عراقی بوجود آورده که آنان فراغ البال به کمک استادان و مدرسین ایرانی به فراگیری اصول و عقائد اسلامی پرداخته اند و در همین رابطه عصر پریروز مسابقات قرائت قرآن اسرای عراقی که بمنظور ارتقاء فرهنگ اسلامی تشویق آنان در آشنائی با معارف اسلامی برگزار شده بود پایان یافت.

بگزارش خبرگزاری جمهوری اسلامی با برگزاری دور نهایی این مسابقات که باحضور نماینده آیت الله حکیم در محل اردوگاه حشمتیه برگزار شد از میان یکصد شرکت

با گسترش موج عظیم تظاهرات مردم سودان و متزلزل شدن رژیم نمیری:

ارتش سودان برای سرکوب قیام مسلمانان به حال آماده‌باش کامل در آمد

*** سناتور پرسی رئیس کمیته روابط خارجی سنای آمریکا بمنظور بررسی اوضاع وخیم سودان وارد این کشور شد.**
*** در مناطق حساس شهرهای سودان تانک و خودروهای زرهی مستقر شده است.**
*** در درگیریها صدهاتن مجروح و بیش از ۱۰ دانش‌آموز خودسال بقتل رسیدند.**

بدنبال قیام مردم مسلمان سودان وگسترش موج تظاهرات در این کشور، ارتش سودان برای سرکوب قیام مسلمانان بحال آماده‌باش کامل درآمد. رژیم سودان که در آستانهٔ سقوط کامل قرار گرفته است از آمریکا خواستار ارسال فوری وسایل و تجهیزات مدرن کنترل شورش شد. شهر خارطوم پایتخت رژیم نمیری دیروز برای سومین روز متوالی شاهد تظاهرات گسترده و اعتصابات مردم مسلمان این کشور بود. این تظاهرات که مقامات رژیم نمیری رابوحشت انداخته است باعث شد مقررات ویژه‌ای در پایتخت برقرار کرده و ارتش را برای سرکوب قیام مسلمانان وارد صحنه سازد. در این میان مامورین امنیتی با کمک گروهی از اوباش ضمن آتش زدن مغازه‌های مردم تلاش کردند بهانهٔ مناسبی برای سرکوب تظاهرات مسالمت‌آمیز ۳ روز اخیر فراهم آورند. گارد ضدشورش سودان که توسط متخصصین مصری تعلیم می‌بینند، نتوانست با کمک گاز اشک‌آور این تظاهرات رامهار کند. هواکبوس نیروهای نظامی سودان در مناطق حساس پایتخت مستقرشده‌اند. بعلاوه بر اثر سرکوب تظاهرات تاکنون صدهاتن مجروح و ده تن از دانش‌آموزان بقتل رسیدند.

در این میان سناتور پرسی رئیس کمیتهٔ روابط خارجی سنای آمریکا بمنظور بررسی اوضاع انفجارآمیز سودان وارد این کشور شد تا ضمن ملاقات با مقامات رژیم نمیری، نیازهای اساسی این رژیم را برای مقابله با موج عظیم مخالفت مردم مسلمان سودان برآورد کند.

دیدار وی میتواند به تلاش‌های سودان در مورد دریافت تجهیزات کنترل شورش کمک کرده و ارسال وسایل و تجهیزات مدرن ضدشورش امریکا به این کشور را تسریع کند.

بگزارش خبرگزاری جمهوری اسلامی بنابه گزارشات رسیده از خارطوم دیروز برای سومین روز متوالی شهر خارطوم پایتخت سودان شاهد تظاهرات و اعتصابات مردم مسلمان این شهر بود. اتحادیهٔ دانشجویان دانشگاه خارطوم، پس از پاسخ منفی رئیس دانشگاه به خواستهای آنها تا روز شنبه اعتصاب عمومی اعلام کرد و تمام دانشجویان این اعتصاب را به مورداجرا خواهد گذاشت. دانشجویان با تعطیل دانشگاه از داخل حوابگاههای خود با دادن شعارهای اسلامی و ضد رژیم حاکم سودان شروع به تظاهرات کردند و پس از آتش زدن چند حلقه لاستیک اتومبیل با پرتاب سنگ به سوی افراد بیشمار پلیس رژیم نمیری که سعی میکردند دانشجویان را با پرتاب گاز اشک‌آور متفرق کنند پلیس را عقب راندند و تظاهرات خود رابخیابانهای اصلی خارطوم کشانده و دست به یک راهپیمائی زدند.

همچنین خبرگزاری لیبی از خرطوم گزارش داد رژیم نمیری به منظور جلوگیری از ادامه تظاهرات مردم مسلمان سودان نیروهای پلیس و ارتش را به حال آماده باش کامل درآورده و ضمن جلوگیری از عبور و مرور مردم در خیابانهای اصلی شهرهای خارطوم و «ام درمان» در مناطق حساس این دو شهر خودروهای زرهی مستقر کرده است. از سوی دیگر به گزارش خبرگزاری لیبی بدنبال تظاهرات گسترده‌ای که روز ۳ شنبه در خارطوم روی داد اهالی این شهر شب ناآرامی را پشت سر گذاردند. گزارشهای رسیده از خارطوم حاکیست در این درگیریها بیش از ۱۰ دانش آموز خردسال به قتل رسیدند و تعداد زیادی از مجروحین که عمدتاً از تظاهر کنندگان بودند به بیمارستانها منتقل شدند. بعلاوه در تظاهرات روز گذشته بازار بزرگ خارطوم و بیش از ۱۲۰ مغازه در آتش سوخت. به قرار اطلاع نیروهای پلیس صد شورش به طور وحشیانه بانانوم و گاز اشک آور به تظاهر کنندگان حمله کردند.

*** طی تظاهرات بازار بزرگ خارطوم مامورین امنیتی بیش از ۱۲۰ مغازه را آتش زدند.**
*** رژیم سودان خواهان ارسال فوری وسایل و تجهیزات ضدشورش از آمریکا شد**
*** گارد ضدشورش سودان بطور وحشیانه با باتوم و گاز اشک‌آور به تظاهرکنندگان حمله کرد لکن نتوانست از ادامهٔ تظاهرات جلوگیری کند.**

بیانیه‌ای که از طرف پلیس ضد شورش خارطوم منتشر شد ادعا کرده است که تظاهر کنندگان تعداد زیادی از مغازه‌ها را ویران کرده و بمبهای سریع را به آتش کشیدند و به ساختمانهای دولتی آسیب رساندند. لکن یک منبع موثق اعلام کرد مامورین امنیتی در لباس‌های هماهنگ و متحد شکل در حالیکه مورد حمایت پلیس خارطوم بودند، به آتش زدن مغازه‌های مردم دست زدند. وی افزود شواهد نشان میدهد که عده‌ای از اوباش نیز به تحریک مقامات امنیتی دست به این کار زده‌اند تا بهانهٔ مناسبی برای سرکوب تظاهرات مسالمت آمیز مردم مسلمان سودان بدست آید.

در ضمن، تظاهرات عظیم دانش آموزان سودانی درحالی انجام میگیرد که سناتور چارلز پرسی رئیس کمیته روابط خارجی سنای آمریکا برای بررسی اوضاع انفجار آمیز سودان و دیدار با جعفر نمیری و مقامات دولت وارد این کشور شد.

نمایندگان مقامات آمریکایی وسودانی که پس از دیدار نمیری درهفتهٔ اخیر بصورت یک ارتباط روزانه درآمده است دولت آمریکا اخیراً اعلام داشت که همچنان از رژیم نمیری حمایت می کند و اصلاحات انجام شده توسط نمیری مورد تائید آمریکاست بعلاوه واشنگتن یک معاملهٔ فروش سلاح سارزش یکصد میلیون دلار بادولت نمیری منعقد کرده است. درهمین رابطه کنگره آمریکا اخیراً تصمیم گرفته است یک سیستم مدرن دفاع هوائی- ۸۰ دستگاه نفربرزرهی و یک اسکادران جت جنگندهٔ اف- ۵ به ارزش ۱۴۵ میلیون دلار دراختیار سودان قراردهد. لکن نمیری اخیراً درخواست وسایل و تجهیزات کنترل شورش از آمریکا راتقدیم سفیرآمریکا درسودان کرده است از سوی دیگر علاوه براوضاع نابسامان و مخالفت شدید مردم بارژیم دیکتاتوری نمیری، اپیکتور از اقتصادی سیمار رنج میبرد.

بعنوان مثال کسری موازنه پرداختهای رژیم سودان درچند سال گذشته چندین برابر افزایش یافته وبراساس برآورد متخصصان عربی به یک میلیارد دلار رسیده است. دیون خارجی سودان نیز به ۳ میلیارد دلار بالغ شده و میزان تورم سالیانه ۵۰ درصد افزایش یافته است و قیمت مواد غذائی اساسی نیز بشدت درحال افزایش است.

ورودسناتور آمریکائی به سودان

درایس میان بگزارش خبرگزاری رسمی سودان سناتور چارلز پرسی رئیس کمیتهٔ روابط خارجی سنای امریکا برای دیدار جعفر نمیری وارد خارطوم شد وی که برای بررسی اوضاع وخیم سودان وارد این کشور شده است، دیدار خود را «بسیار مهم وضروری» توصیف کرد.

وی طی این سفر با جعفر نمیری حاکم سودان ومعاونش وسایر مقامات عالیرتبه سودانی درمورد اوضاع بسیار حساس وبحرانی سودان وبرکوب قیام مردم مسلمان ابشکور، مذاکره خواهد نمود.

سفر چارلز پرسی که تاکنون در این سفر از اسرائیل، اردن و مصر دیدار کرده است در شرایطی صورت میگیرد که رژیم جعفر نمیری حاکم سودان در اثر تنگنای بوجود آمده از اعتراضات و تظاهرات فراگیر مردم در سودان محور به بستن کلیهٔ مدارس در این کشور گردیده است.

یک مقام سودانی گفت امیدواریم آمریکا شرایط کنونی را درک کند و به خواستهای پریزیدنت نمیری ترتیب اثر دهد و در ارسال وسائل وتجهیزات مدرن ضد شورش تسریع کند. وی افزود گارد ضد شورش سودان اکنون توسط متخصصین مصری تعلیمات فشرده‌ای را می‌بینند اکن شرایط بیش از آنچه گفته شده بحرانی است.

قذافی حکام عربستان را خائن خواند

*** سرهنگ قذافی خواهان وحدت سوریه، الجزایر ولیبی جهت مقابله با اسرائیل شد.**
*** سوریه تهدید کرد در صورت وتوی قطعنامه مجازات اسرائیل یک پیمان استراتژیک با شوروی امضا خواهد کرد**

خبرگزاری آسوشیتدپرس گزارش داد معمر قذافی رهبر لیبی روز پنجشنبه خواستار اتحاد فوری یک دولت متحد عرب متشکل از لیبی سوریه والجزایر شد.

وی همچنین اعلام داشت جهان عرب باید اسرائیل را نابود کند یا اینکه خود با تسلیح هسته‌ای کشور یهود نابود خواهد شد.

قذافی در یک نطق دو ساعته ونیمی که از رادیو به طور زنده پخش شد خواستار لغو فوری تحریم اقتصادی آمریکا علیه لیبی شد و قول داد که ذخیره‌های غذائی فوراً برای مردم لیبی ارسال خواهد شد.

قذافی عربستان را بخاطر اظهار تمایل به شناسائی اسرائیل مورد نکوهش قرار داد و گفت دوستان عرب آمریکا برای ما از اسرائیل خطرناکتر بود و با آنها باید جنگید وآنها را سرنگون کرد.

قذافی خطاب به کنگرهٔ عمومی خلق بزرگترین ارگان تصمیم‌گیری لیبی از رهبر کودتای غنا سران هوائی را ولینگر حمایت کرد و او را دوستی از دوستان لیبی خواند وی گفت نیروی پاسدار صلح آفریقا در چاد یک شکست محض بود قذافی گفت اوضاع در چاد بسیار وخیم است وبا عقب‌نشینی نیروهای لیبی جنگ داخلی بازگشتند ونیروهای حسن هابره بسوی نجامنا پیش میرود.

قذافی خطاب به حضار گفت او وحافظ اسد رئیس جمهوری سوریه در هماهنگی کامل برسر فرایند ادغام دو کشور به صورت یک دولت برغم حذائی جغرافیائی هستند و پیش بینی نمود آمریکا تحریکات صدام اثیلی را در شورای امنیت وتو خواهد کرد قذافی گفت اسرائیلی‌ها سرزمین سوریه را متصرف کردند وآمریکا اکنون اعلام میکند که هر تحریمی علیه اسرائیل را وتو خواهد کرد این بدان معناست که آمریکا انضمام بلندیهای جولان را تصویب میکند هر عرب اصیلی هر گونه روابطی با آمریکا را نکوهش خواهد کرد.

قذافی گفت اعراب حضور یهودیان شرقی را که دیر زمانی پیش از اتحاد اسرائیل بسا مارسیده‌اند خواهانند پذیرفت اما کسانی که پس از جنگ جهانی دوم آمدند همچون مهاجران ایتالیائی واستعمار گران در سی و فرانسویان در الجزایر هستند قذافی گفت کسانیکه اسمهای سران یاسخی می‌دانند باشند پاسخ تغییر سیاستهای دوستان آمریکا است هر دولت عربی که به آمریکا وفادار باشد باید واقعاً موضع خود را تغییر دهد این امر بتعدادهای موجود در میان صفوف اعراب را از میان خواهد برد واعراب قادر خواهند شد یک گام متحد در یک کنفرانس سران بردارند قذافی هشدار داد هر عربی که اسرائیل را برسمیت شناسد همچون سادات به قیمت جانش اعدام خواهد شد قذافی در بارهٔ سیاستهای که به وزیر خارجه عمر سیان توسط مهور کاتاهر تسلیم داده شده گفت شما شنیده‌اید که شاهزاده سعود الفیصل گفته است که عربستان اسرائیل را برسمیت خواهد شناخت خارجه از سرزمین‌های اشغالی عقب‌نشینی کند و فلسطینی‌ها و حق انها به داشتن دولتی به رسمیت شناسد

حکام عربستان خائنند

قذافی ادامه داد آنچه این سیاسته می‌رساند متاسفانه سادات جانش را بدهن می‌آورد سادات فقط کمی بیشتر گفت لیکن سادات یک جانش بود و به عنوان جانش اعدام شد و هر کس روی آرمان اعراب معامله کند و مسیر سادات را پیش گیرد جانش است و با همان سرنوشت سادات روبرو خواهد شد.

قذافی درباره قطع روابط لیبی و عربستان گفت تصمیم به قطع روابط یک تصمیم یک‌جانبه از سوی عربستان بود از سرگیری روابط معنای آن نیست که لیبی سیاست خود را تغییر داده است موضع می علیه هواپیماهای اواکس همچنان تغییر نایافته باقی مانده است قذافی هشدار داد که وی درهیچ کنفرانس سران عرب شرکت نمی‌کند مگر آنکه کشورهای عرب طرفدار آمریکا مواضع خود را نسبت به آمریکا تغییر دهند.

قذافی گفت هر رهبر عرب که خود را مترقی تلقی می‌کند باید برای اتحاد وحدت عرب جهت مقابله با اسرائیل شتاب کند وگرنه مرتجعین رهبری اعراب را بدست می‌گیرند و درنتیجه بدون مقاومت تسلیم آمریکا و اسرائیل خواهیم شد.

قذافی حمایت خود را از چهار اصل کنگره عمومی خلق جهت تسریع در فرایند ادغام و متحدشدن با سوریه اعلام داشت.

کنگره عمومی خلق لیبی که بالاترین ارگان تصمیم‌گیری کشور است یک طرح چهارماده‌ای را برای سرعت‌بخشیدن به اتحاد پیش‌بینی شده با سوریه تصویب کرد این طرح در اساسنامه بحث‌های شورای امنیت سازمان ملل درباره تصمیم رژیم تل‌آویو برسر الحاق بلندیهای جولان به فلسطین اشغالی تصویب شده است در این طرح تاسیس یک فرماندهی متحدهٔ نیروهای مسلح دو کشور سوریه و لیبی و همچنین یک ارگان اجرائی متحده مرکب از وزیران دو کشور پیش‌بینی شده است.

در طرح پیشنهادشده است پارلمان‌های دو کشور در یک کنگره ملی متحده بعنوان قسمی از تلاش برای سرعت بخشیدن به روند اتحاد لیبی و سوریه تشکیل جلسه دهند در هشتم سپتامبر ۱۹۸۰ حافظ‌اسد و معمر قذافی رهبران سوریه و لیبی موافقت‌نامه اتحاد دو کشور را امضاء کردند در این گام جدید لیبی همچنین تشکیل یک رهبری انقلابی متحده مرکب از اسد و قذافی پیش‌بینی شده و درخواست شده است اقدام برای اتحاد تدابیر لازم در جهت تحقق وحدت دو کشور بیدرنگ اتخاذ شود

از سوی دیگر ابواياد یکی از رهبران بلند پایه فلسطین دیروز به جهادی که سرهنگ قذافی علیه متحدان آمریکا در جهان عرب اعلام کرده پیوست و از سوریه خواست ارتفاعات جولان را برای عملیات چریکی علیه اسرائیل باز کند. ابواياد رئیس شاخه‌های امنیتی سازمان آزادیبخش فلسطین گفت تمامی تدبیرهای ملت ما از آمریکاست ولی با وجود این هنوز عده‌ای به دوستی خود با این کشور افتخار میکنند ودر های تسلیم طلبی را به روی آمریکا باز کرده وبه این کشور نفت می‌فروشند.

خبرگزاری آسوشیتدپرس اظهارات ابواياد را اشارهٔ مستقیم به عربستان بزرگترین کشور صادر کنندهٔ نفت به امریکا در کشور جهان عرب دانسته است.

ابواياد که نام اصلی وی صلاح خلف است طی سخنانی که در مطبوعات بیروت به چاپ رسیده و خبرگزاری فلسطینی وفا نیز آنرا مخابره کرده ضمن حمله به طرح هشت مادهای شاهزاده فهد گفت وقتی که آنها اجازه نمی‌دهند شوروی در کشورشان سفارتخانه داشته باشد چگونه راه خلاص را متوازن ومتعادل توصیف میکنند.

ابواياد اولین رهبر چریکی و مقام عرب است که آشکارا از عربستان به خاطر خودداری از برقراری روابط دیپلماتیک با شوروی انتقاد کرده است. ابواياد گفت امریکا بطور قطع هرگونه قطعنامه شورای امنیت سازمان ملل متحد که برقراری مجازاتهای اقتصادی علیه اسرائیل را خواستار شود وتو خواهد کرد.

وی گفت اگر اعراب در گفتار خود صادقند می‌بایست علیه آمریکا موضع گیری کنند ابواياد گفت الحاق بلندیهای جولان مسالهای نیست که با شیون وزاری به آن پاسخ داد یا از طریق شورای امنیت سازمان ملل چاره جوئی کرد. وی گفت سوریه حتی نباید به اتحادیه عرب اتکاء کند بلکه تنها راه چاره باز کردن جبهه ارتفاعات جولان به روی چریکهای فلسطینی برای حمله به خاک اسرائیل است.

پیمان استراتژیک سوریه- شوروی

در این میان یونایتدپرس گزارش میدهد عبدالحلیم خدام وزیر خارجه سوریه در مصاحبه با نشریه الشرق الاوسط گفت اگر سازمان ملل در اقدام علیه اسرائیل بخاطر الحاق بلندیهای جولان با شکست روبروشود، سوریه یک موافقتنامهٔ همکاری استراتژیک با شوروی امضاء خواهد کرد.

مصاحبهٔ خدام در آستانهٔ تشکیل جلسه شورای امنیت سازمان ملل برای بحث پیرامون الحاق بلندیهای جولان به اسرائیل صورت گرفت. طبق گزارشها سوریه و سایر کشورهای عرب خواستار وضع مجازات‌های شدید علیه اسرائیل شده‌اند خدام گفت اگر سازمان ملل نتواند اقدام ضروری علیه اسرائیل اتخاذ کند سوریه برای همکاری استراتژیک به مسکو روی می‌آورد. خدام گفت روابط سوریه با شوروی خوب است. ماهیت پیمان دوستی سوریه با شوروی با روابط بین اسرائیل و آمریکا تفاوت دارد.

از خدام سئوال شد آیا منظور وی عقد یک موافقتنامهٔ استراتژیک با شوروی است وی پاسخ داد بله زیرا ما دست به هراقدامی برای تحکیم موضع خود در برابر اسرائیل خواهیم زد اما خدام گفت سوریه پیش از عقد چنین موافقتنامه‌ای با شوروی با برادران عرب خود مشورت خواهد کرد در دمشق رسانه‌های همگانی سوریه از شورای امنیت سازمان ملل خواست مجازاتهائی را علیه اسرائیل وضع کند وآن کشوررا بخاطر «جنایاتی» که مرتکب شده است تنبیه کند.

روزنامهٔ الثوره نوشت این سازمان جهانی گفته است دست به اقدام مقتضی علیه اسرائیل خواهد زد و این امر بمعنای تحریم کامل صهیونیستها و اخراج آن از این سازمان بین‌المللی است.

بعلاوه روزنامهٔ «تشرین» علیه خطرات و نیروی احتمالی وضع مجازاتها علیه اسرائیل هشدارداد. تشرین نوشت اجازه دادن به اسرائیل برای اینکه هر کاری که میخواهد بکند و مجازات نشود بدین معناست که این کشور را برای انجام جنایات بیشتر تشویق کنیم استفاده از وتو برای حمایت ازاین جنایت والحاق بلندیهای جولان به اسرائیل» بمعنای حمایت از همه جنایات سابق اسرائیل است.

موضع الجزایر

بعلاوه خبرگزاری تاس گزارش داد روزنامهٔ المجاهد ارگان جبهه آزادیبخش الجزایر سیاست آمریکا در خاورمیانه را بشدت حمله گرفت و نوشت بحران واشنگتن در بارهٔ باصطلاح صلح در خاورمیانه سرپوشی برای تلاش‌های آمریکا در جهت برقراری سلطه امپریالیستها و صهیونیستها منطقه است المجاهد نوشت دقیقاً سیاستهای آمریکا و رژیم تل‌آویو است که خطر دائمی یک جنگ جدید را در خاورمیانه بوجودآورده است. ارگان حزب حاکم الجزایر اضافه کرد نیروهای اشغالگران قدس همچنان به تحریکات خود ادامه داده و حامیان آمریکائی اسرائیل نیز از الحاق سرزمین‌های عرب به اسرائیل حمایت می‌کنند و واشنگتن نیز سیوهٔ خود در منطقه دست به تاج خواهی زده و طرح استراتژیک خود را در منطقه تحکیم می‌کند. المجاهد یادآورشد هدف سیاست آمریکا ایجاد شکاف در دنیای عرب و وادارکردن اعراب به اتحاد یک سیاست تسلیم طلبانه است. المجاهد یادآور شد تصادفی نیست که لیبی یعنی کشوری که نقش فعالی در مبارزه علیه امپریالیسم و صهیونیسم و ارتجاع منطقه دارد هدف حملات آمریکا قرار گرفته است.

احبار کوتاه جهان

●جهان اسلام

تذکر: جهان اسلام به مجموعه کشورهائی اطلاق میشود که اکثریت سکنه آنها مسلمان باشند وصدالبته بمعنی اسلامی بودن رژیم آنگونه کشورهانیست.

● بدنبال اعلام شصت درصد افزایش برقیمت فرآورده‌های نفتی دربازار داخلی اندونزی دو سوم نیروی پلیس این کشور برای مقابله با شورشهای احتمالی ازروز یکشنبه بعد از ظهر بحال آماده باش درآمدند. پلیس اندونزی دراین مورد گفت این عملیات تا بازگشت آرامش باین کشور ادامه خواهد یافت.

● وزیر خارجه ایتالیا برسرراهش به عربستان سعودی ضمن توقف درفرودگاه قاهره بابطرس غالی وزیر خارجه مصر ملاقات کرد. هردو طرف این ملاقات رامثبت و سازنده توصیف کردند.

● عمان و مالزی تصمیم به برقراری روابط دیپلماتیک گرفتند.

رادیو عمان ضمن اعلام این مطلب نقل از بیانیه‌های مشترک عمان و مالزی که درپایتختهای این دوکشور منتشر شد اظهار امیدواری کرد که برقراری روابط دوجانبه به تحکیم مناسبات دوکشور بیانجامد.

● لبنان مبلغ ۹۲ میلیون و ۶۰۰ هزارلیره لبنانی بعنوان کمک بلاعوض از پادشاهی سعودی دریافت کرد. (هرلیره لبنانی معادل ۲۰ ریال است)

● رادیوی کابل اعلام کرد ژنرال محمد رفیع وزیر دفاع افغانستان ازسمت خود برکنار شد و ژنرال عبدالقادر به این سمت منصوب شده است. رادیوی کابل گفت ببرک کارمل درفرمانی این تصمیم رااعلام کرده است. رادیو کابل نگفت چه مسئولیت جدیدی به ژنرال رفیع که ظاهراً برای معالجه درمسکو بسر می برد سپرده شده است.

● ممکن است دکی یمانی وزیر نفت عربستان سعودی درجریان دیدار از پاکستان بطور پنهانی به چین سفرکرده باشد.

● ولیعهد ورئیس شورای ویران کویت دیروز به دیدار رسمی خود ازمراکش پایان داد وبرباط راترک کرد

● میان مالزی وسلطان نشین عمان مناسبات سیاسی درسطح سفارت برقرار شد دریک اعلامیه وزارت امورخارجه درمسقط آمده است که این تصمیم بیانگر تمایل دو کشور به توسعه روابط فیمابین دررمینه‌های مختلف است.

* بلوک غرب

● پاپاندرو نخست وزیر یونان اسپماکیس فوتیلاس وزیر مشاور در امور خارجی یونان را به سبب امضای بیانیه اخیر بازارمشترک درباره مساله لبنان که حاوی دو مطلب مغایربا سیاست دولت یونان بوده است از کاربرکنارکرده است.

● ویلی برانت صدراعظم پیشین آلمان غربی بدنبال یک دیدارخصوصی از فرنس دراتن با نخست وزیر یونان دیدار و گفتگو کرد.

● براساس ارقامی که امروز از سوی اداره گمرک انگلستان منتشرشد مقامات اداره گمرک این کشور در سال گذشته جمعاً ۸۶۷۹ کیلوگرم هروئین قاچاق را ضبط کرده‌اند و این مقدار ۱۲۸ درصد از سال ۱۹۸۰ بیشتر است.

● وزارت انرژی آمریکا گفت واردات نفت آمریکا روزانه بالغ بر ۶/۲۱ میلیون بشکه در سال جاری خواهد رسید یعنی ۲درصد بیش از سال ۱۹۸۱

● استعفای ریچاردالن از مقام مشاور امنیت ملی ریگان نشانگر وجود فساد در بین مقامات سطح بالای دولت آمریکاست. ریگان استعفای ریچاردالن را ظاهرا با کمال تاسف قبول کردو دقت زیادی که در انتخاب کلمات بکار رفت فقط بخاطر جلوگیری از رسوایی و بی‌آبروئی بیشتر بوده است.

* سایر کشورها

● مقاومت مسلحانه علیه دیکتاتوری نظامی ژنرال پینوشه در شیلی روزبروز ابعادتازه‌ای گرفته وچریکهای روستائی در کوهستانهای این کشور مبارزه خود را آغاز کرده‌اند و این درحالی است که احزاب مهم چپگرای شیلی نیز در مبارزه علیه دیکتاتور این کشور صفوف خود را فشرده‌تر کرده و وزنه جدیدی بوجودآورده‌اند.

● شورای موقت دفاع ملی غنا که در پی کودتای نظامی هفته گذشته کشوررمام امور را دردست گرفته است. اعلام کرد وظیفه شورا ایجاد دگرگونی‌های دمکراتیک در کشوراست.

● کمیسیون بین‌المللی قضات روز سه‌شنبه گفت فرمانروایان نظامی ترکیه نشانه‌های اندکی از وفا به قولشان به بازگرداندن کشور به دمکراسی نشان داده‌اند.

● در آستانه سال نو مسیحی رژیم فاشیستی شیلی هزار و پانصد تن از ساکنان محله‌های کارگر نشین سانتیاگو پایتخت این کشور را دستگیر کرده‌اند.

● دو هزارتن از کارکنان زیرزمینی پرتقال دیروز دست به اعتصاب زدند.

و این در حالی است اعتصابات دیگری در این کشور جریان دارد.

روز پنجشنبه که آخرین روز اعتصاب کارکنان راه‌آهن زیرزمینی برای انعقاد یک قرارداد جدید است.

در مصاحبه با یک روزنامه سعودی:

پشتیبانی رسمی سوریه از انقلاب اسلامی ایران

خبرگزاری رویتر گزارش داد عبدالحلیم خدام معاون نخست وزیر و وزیرامورخارجه در مصاحبه‌ای با روزنامه سعودی «الشرق الاوسط» که در لندن منتشرمی‌شود حمایت سوریه از ایران در جنگش با عراق را تکرارکرده و گفت: انقلاب اسلامی ایران یک دستاورد عظیم برای اعراب است لیکن متأسفانه برخی اعراب نمی‌توانند آنرا درک کنند و خود را به جنگ احمقانه‌ای با ایران در گیرکرده‌اند.

خدام گفت شماری از کشورهای عرب به عراق ۳۰ میلیارد دلار بخاطر این جنگ کمک کرده‌اند یا این مبلغ میشد تمامی سرزمین‌های فلسطینی را آزادساخت.

تلفنهای نیازمندیهای جمهوری اسلامی
۳۱۲۹۹۹-۳۱۲۹۲۹

بسمه تعالی
اطلاعیه
قابل توجه فروشندگان لوازم ورزشی تهران
پیرو اطلاعیه قبلی جهت تشکیل شرکت تعاونی تهیه و توزیع فروشندگان لوازم ورزشی تهران- شمیرانات- شهرری از کلیه همکارانی که تاکنون موفق به تشکیل پرونده و یا خریدسهام نشده‌اند تقاضامیشود با دردست داشتن فتوکپی جواز کسب یامجوز کمیته امورصنفی شخصاً حداکثر تا تاریخ ۶۰/۱۰/۳۰ به آدرس ذیل مراجعه نمایند.
تهران- خیابان ولی عصر- پائین‌تر از چهارراه امام خمینی بن‌بست تهرانیان شماره ۳۸۲. تلفن ۶۶۶۴۶۱ بین ساعت ۹ صبح الی ۱بعدازظهر.
هیئت مؤسس

بسمه تعالی
تشکیل کلاسهای ماشین نویسی حسابداری مخصوص جانبازان معلول انقلاب
کمیته «امداد جانبازان انقلاب» اتاق بازرگانی و صنایع و معادن ایران، بمنظور آماده ساختن جانبازان معلول انقلاب اسلامی برای اشتغال، اقدام به تشکیل دو کلاس حسابداری و دو کلاس ماشین نویسی نموده است که دوره جدید این کلاسها بزودی آموزش معلولین را آغاز خواهد کرد.
برای شرکت در کلاس ماشین نویسی داشتن حداقل کارنامه سوم متوسطه و برای کلاس حسابداری داشتن دیپلم متوسطه ضروری است.
جانبازان معلول در صورت تمایل به شرکت در دوره‌های آموزشی یاد شده لازم است قبلاً به بنیاد شهید (واحد کاریابی) مراجعه و با دردست داشتن معرفی نامه از بنیاد مذکور حداکثر تا پایان وقت اداری روز چهارشنبه ۶۰/۱۰/۳۰ برای ثبت نام به «کمیته امداد جانبازان انقلاب» واقع در طبقه چهارم ساختمان اتاق ایران شماره ۲۵۴- خیابان طالقانی مراجعه نمایند.

در آستانه تشکیل اجلاس شورای امنیت برای بررسی مسئله جولان

وزیر خارجه ایتالیا گفت الحاق جولان باعث گشودن باب مذاکرات صلح میشود!

● امریکا اعلام کرد قطعنامهٔ شورای امنیت علیه اسرائیل را وتو می‌کند.
● حبش غیرمتعهدها خواهان لغو تصمیم اسرائیل شد

خبرگزاری فرانسه ازریاض گزارش داد امیلیو کلمبو وزیر امور خارجه ایتالیا برای یک دیدار دوروزه رسمی از پادشاهی عربستان از قاهره وارد ریاض شد.

کلمبو در این سفر که پاسخی است به دیدار سال گذشته وزیرامور خارجه پادشاهی عربستان از ایتالیا، بافهد ولیعهد وسعودالفیصل همتای عربستانی خود مذاکراتی خواهد داشت.

وزیر امور خارجه ایتالیا پس از ورود به ریاض گفت: درگفتگوهای وی بامقامات پادشاهی عربستان علاوه بر مسائل بین‌المللی جاری راههای برقراری توازن میان مبادلات تجاری بین رم وریاض مورد بررسی قرار خواهد گرفت وی خاطرنشان ساخت که ایتالیا مایل است الحاق بلندی‌های جولان به اراضی تحت اشغال رژیم اشغالگر قدس باعث شود باب مذاکرات درمورد برقراری صلح درخاورمیانه گشوده شود!

اجلاس شورای امنیت

شورای امنیت سازمان ملل تصمیم گرفت چهارشنبه شب (در ساعت ۲۴ بوقت تهران) بحث خود را در باره تصمیم رژیم اشغالگر قدس مبنی بر الحاق بلندیهای جولان به فلسطین اشغالی آغاز کند منابع شورای امنیت گفتند گروه کشورهای عرب در سازمان ملل پیش نویس قطعنامه شدیداللحنی را میان اعضاء توزیع کرده که در آن اسرائیل بخاطر الحاق جولان بخاک خود محکوم شده و در آن خواسته میشود بموجب مقررات منشور سازمان ملل روابط تجاری و دیپلماتیک کشور ها با اسرائیل بحال تعلیق درآید. اما دیپلمات‌ها گفتند باحتمال قریب به یقین آمریکا حامی اصلی اسرائیل این پیش نویس را در صورتی که رسما تقدیم شورای امنیت شود وتو خواهد کرد و انگلیس و فرانسه نیز به اقدام مشابهی دست خواهند زد. ناظران گفتند اعضای شورای امنیت تلاش دارند فرمولی پیدا کنند که هم سوریه راضی شود و هم از وتوی آمریکا و دیگر قدرتهای غربی جلوگیری شود. اعضای شورای امنیت قبل از اجلاس رسمی شورا بطور خصوصی با یکدیگر دیدار می‌کنند. جین کرک پاتریک نماینده آمریکا در سازمان ملل با عبدالله العتال نماینده سوریه دیدار کرد و پاتریک پیش از این دیدار با نماینده اسرائیل نیز گفتگو کرده بود تا سوی اطمینان دهد آمریکا از اسرائیل در هر شرایطی حمایت می‌کند.

دیدار اسد با عرفات

در این میان یونایتدپرس گزارش داد حافظ اسد رئیس جمهوری سوریه در دمشق با یاسرعرفات رئیس سازمان آزادی بخش فلسطین در باره بحث‌های شورای امنیت سازمان ملل بر سر الحاق بلندیهای جولان به فلسطین اشغالی گفتگو کرد مقامهای سوری گفتند در این دیدار حافظ فهوم رئیس شورای ملی فلسطین نیز شرکت داشت.

بعلاوه خبرگزاری تاس دیروز تاکید کرد رهبران تل‌آویو در نظر دارند پاتریک نماینده آمریکا درباره ارائه یک قطعنامه به شورای امنیت مذاکره کردنماینده سوریه در سازمان ملل گفت علیرغم وتوی احتمالی آمریکا در مورد محکومیت رژیم صهیونیستی بخاطر اشغال جولان وی قصد دارد کوشش خود را برای وادار کردن شورای امنیت به اتخاذ قطعنامه‌ای حاوی تحریم رژیم صهیونیستی بکار گیرد. وی پس از گفتگو با نماینده آمریکا در سازمان ملل گفت: ما از پیش میدانستیم که قطعنامه سازمان ملل در مورد رژیم صهیونیستی توسط آمریکا وتو خواهد شد اعضای شورای امنیت در یک جلسه کوتاه‌مدت شرکت کردند و قرار بود که جلسه رسمی این شورا درباره جولان دیشب تشکیل شود. نماینده سوریه پس از دیدار با نماینده آمریکا گفت شورای امنیت باید وظایف و مسئولیت‌های خود را بر اساس منشور سازمان ملل اجرا کند و درنظر داشته باشد که الحاق جولان یک عمل تجاوزکارانه است. وی گفت از جمله اقدامات تنبیهی که میتواند بر علیه رژیم صهیونیستی صورت گیرد تحریم تجارت و قطع روابط سیاسی با این رژیم از جانب تمام کشورهاست.

توسط دزدان مسلح، جنایتکاران و پلیس آمریکا:

حداقل ۲۸هزار تن طی سال گذشته درآمریکا بقتل رسیدند

به گزارش واحد مرکزی خبر از پس، نگفتهٔ سناتور آمریکائی جیمز مک کلور طی دوازده ماه گذشته نزدیک به ۲۱هزار تن از اهالی آمریکا در کشور بدست دزدان مسلح کشته شده‌اند.

از سوی دیگر بگفته ویلیام لهمان نماینده کنگره آمریکا تنها در ده ماه اول سال گذشته مسیحی دست کم شش هزار و هشتصد و نود و یک تن به ضرب گلوله در آمریکا بقتل رسیده‌اند. وی گفت این رقم، کسانی را که توسط اف بی آی(پلیس فدرال آمریکا) کشته شده‌اند در بر نمیگیرد زیرا اف بی آی در این زمینه رقمی اعلام نکرده است.

پلیس فدرال متهم است که برخوردهای کوچک سیاهان را بیک درگیری تمام عیار با پلیس تبدیل می‌کند. آمار منتشره نشان میدهد که طی سال ۸۱دست کم ۲۸هزار تن بدلایل مختلف توسط دزدان مسلح، جنایتکاران و پلیس آمریکا بقتل رسیده‌اند.

همچنین گروههای نژاد پرست که در دستگاههای امنیتی از نفوذ ویژه‌ای برخوردارند، همواره با بهره‌گیری از روش های قانونی برروی«قتل های سیاسی» سرپوش گذارده و از انتشار آمار رسمی قربانیان قتل های با انگیزهٔ سیاسی جلوگیری می‌کنند.

طی سال ۱۹۸۰

۵۷هزار فقره جرم و جنایت در ۱۰۷ کالج و دانشگاه آمریکا رخ داده است

**واحد مرکزی خبر - محله احرار آمریکا و گز

مولوی عبدالعزیز یکی از رهبران اهل سنت سیستان و بلوچستان :

مسلمین چه شیعه و چه سنی باید با هم متحد و متفق باشند

زاهدان - خبرگزاری جمهوری اسلامی : مولوی عبدالعزیز یکی از رهبران اهل سنت سیستان و بلوچستان در یک گفتگوی اختصاصی با خبرنگار خبرگزاری جمهوری اسلامی نقطه نظرهای خود را پیرامون هفته وحدت بیان کرد و گفت: مسلمین چه شیعه و چه سنی باید با هم متحد و متفق باشند خصوصاً که اینها با هم برادرند و باید سعی بکنند که برادریشان و اتحاد و اتفاقشان روز به روز مستحکمتر شود. وی گفت:

پیشنهاد حضرت آیت الله منتظری پیشنهادی بسیار خوب بوده است و اقدام ایشان یک اقدام خدا پسندانه و مردمی است وای کاش که همه روحانیت ما به این مهم متوجه باشند و اختلافاتی را که استعمار در بین این دو گروه اسلامی بوجود آورده از بین ببرند. مولوی عبدالعزیز در مورد هرچه بهتر برگزار کردن هفته وحدت در سیستان و بلوچستان اظهار داشت: پیشنهاد من اینست که باید در مساجد در جوامع و در حسینیه‌ها در هر جا که مرکز تجمع است مسلمانها جمع بشوند بدون استثناء هیچ فرقی نباشد برادران شیعه در مساجد اهل تسنن بیایند و برادران اهل تسن درمساجدشیعه‌بروندوهمه دور هم بنشینند و این جشن را یک جشن اسلامی و یک جشن مردمی وانسان دوستی بدانند و سعی بکنند که این پیشنهاد و هفته وحدت کامیاب شود و دشمنان اسلام بهمند که در کشور ایران بین مسلمانها وحدت کلی برقرار است و هیچ فرقی بین این دو گروه اسلامی نیست. مولوی عبدالعزیز طی پیامی خطاب به مردم مسلمان سیستان و بلوچستان گفت: ما مردم سیستان و بلوچستان از قدیم الایام و سالهای سال با هم برادر بودیم و برادر هستیم بین ما هیچ نوع اختلافی و هیچ نوع شکافی نبوده و ما با هم نهایت صمیمیت و دوستی را داشته ایم و امیدواریم برادران شیعه وسنی فارس و غیر فارس این وحدت وصمیمیت را حفظ بکنند جلوی کسانی را که میخواهند این وحدت ما را بشکنند این اتحاد و اتفاق ما را از بین ببرند ما را دسته دسته و گروه گروه نمایند واستفاده را بکنند را بگیرند. وی افزود باید عرض کنم که در سیستان و بلوچستان کسانی هستند که میخواهند توطئه بچینند و میخواهند کارهائی بکنند که بین مسلمانها نفاق و دوعیت و اختلاف پیدا شود. لذا ما باید مواظب آنها باشیم زیرا که دشمن در کمین است و همیشه استعمار این کار را کرده و سیاست تفرقه بیدار و حکومت کن را داشته است و حالا هم این سیاست راشرقی ها و غربیها دارند.

اطلاعیه جهاددانشگاهی دانشگاه رازی باختران در رابطه با هفته وحدت

باختران- بگزارش خبرنگار واحد مرکزی خبر در باختران دررابطه با هفتهٔ وحدت از سوی روابط عمومی جهاددانشگاهی دانشگاه رازی این تلگرام به حضور آیتالله منتظری محابره شد.

واعتصموابحبل ا... جمیعا ولاتفرقوا (قرآن کریم)

اگر نزدیک به یکمیلیارد جمعیت مسلمانان جهان متحد شوند شرق و غرب کاری نمیتوانند بکنند. (امام‌خمینی)

جهانخواران شرق و غرب به رأی‌العین دیدند که فریادهای ا... اکبر امت شهیدپرور ایران چگونه کاخهای فرعونی را فرو ریخته و با گسترش ا... اکبرهایمان درجهان اسلام و پیوستن مسلمین به حبل ا... میرود که تفرقه‌ها را به وحدت مبدل ساخته و کاخهای ظلم و ستم شیاطین را فرو ریزد.

از اینرو بلندگوهای امپریالیستی و صهیونیستی همه تلاش خود را درخنثی کردن این حرکت الهی بکار بستند ولی غافلند ازاینکه تمام حیله‌های آنها در برابر ارادهٔ خداوند، نقش برآب خواهد شد. بدینوسیله ما نیز همگام و همصدا با خیل عظیم امت شهیدپرور اسلام ضمن حمایت از اعلام هفته وحدت فرخنده میلاد پیامبر اکرم بزرگخاندان عصمت و طهارت را گرامی داشته و به عموم مسلمانان جهان تبریک میگوئیم.

از سراسر کشور : ۲۱۰ نفر از قبولشدگان امتحان قرآن عازم قم شدند

باختران- خبرگزاری جمهوری اسلامی: بمناسبت برگزاری هفته وحدت دویست و ده نفر از قبول شدگان امتحان قرآن و اصول عقاید دبیرستانها و مدارس راهنمایی باختران برای شرکت در یک اردوی چهار روزه امروز از باختران رهسپار قم شدند.

این عده در قم پس از زیارت حرم مطهر حضرت معصومه علیهاسلام بملاقات فقیه عالیقدر آیت... منتظری خواهند رفت.

امام جمعهٔ کلاله: میلاد مقدس رسول خدا (ص) را با جلال و شکوه هر چه تمامتر جشن بگیریم

حجتالاسلام طباطبائی امام جمعهٔ کلاله طی گفتگوئی به خبرنگار واحد مرکزی خبر در گرگان در رابطه با برگزاری هفتهٔ وحدت اسلامی اظهار داشت در پی توطئه‌هائی که از سوی دشمنان اسلام بمنظور ایجاد تفرقه بین مسلمین در سراسر دنیا بالاخص در منطقه در جریان است امید امام و امت حضرت آیت ا... منتظری بر آن شدند تا با اعلام برگزاری هفتهٔ وحدت اسلامی وحدت بین مسلمین را هر چه بیشتر مستحکم سازند، امام جمعهٔ کلاله در رابطه با فتوای مفتی در بار سعودی که بر پائی جشن به مناسبت میلاد با سعادت رسول اکرم (ص) را شرک دانسته است گفت: بمنظور محکوم کردن این فتوا و بی‌اعتبار داشتن این نوع خرافات که از سوی دشمنان اسلام اظهار میگردد همانطوریکه خداوند تبارک و تعالی از پیامبر خود تجلیل بعمل آورده ما نیز لازم است که از خدای خود پیروی کنیم و میلاد مقدس رسول خدا (ص) را با حلال و شکوه هر چه تمامتر جشن بگیریم.

عزیمت یک کاروان وحدت از امام شهر به کردستان

امامشهر- خبرنگارجمهوری اسلامی:درپی دعوت فقیه عالیقدر حضرت آیتا..... منتظری جهت تحکیم هرچه بیشتر وحدت امت اسلام دراعتلای توحیدوتوحید کلمه، کاروانی ازطرف حزب جمهوری اسلامی دفترامام شهرمتشکل ازاقشارمختلف مردم این شهرعازم کردستان شدند. این کاروان دیروز صبح وارد دفترحزب جمهوری اسلامی شد تاباردیگر پیمان خود رابا۷۲ شهید۷ نیز تجدیدنمایدبهمین مناسبت۲ کامیون ازاجناس مختلف ازطرف دفترحزب جمهوری اسلامی دفتر قلعه نوحرفان امامشهر به جبهه‌ها اعزام شد.

کاروان وحدت کردستان از سنندج براه افتاد

بگزارش واحد مرکزی خبر درپاسخ به پیام فقیه عالیقدر آیتالله منتظری درمورد برگزاری هفته وحدت صبح دیروز یک کاروان وحدت متشکل از گروههائی از اقشار مختلف مردم مسلمان سنندج عازم همدان شد تا اعضاء آن از آنجا بشهرهای مختلف عزیمت کنند کاروان وحدت که مرکب ازحدود ۲۰۰ تن از خانوادهٔ شهداء، فرهنگیان، دانش آموزان، روستائیان، کارمندان، وبازاریان سنندج هستند طی مسافرت خود بصورت گروههای مجزا بشهرهای طهران، اصفهان، شیراز، مشهد، تبریز، رشته یزد، قم، اهواز، کاشان، نجف آباد، عزیمت خواهند کرد وطی مدت اقامت خود دراین شهرها ضمن شرکت درمراسم نماز جمعه این مناطق دراولین روز هفته وحدت دردیگر برنامه‌های برپا شده بمناسبت هفته وحدت شرکت خواهند نمود.

تلگرام جامعهٔ روحانیت اهل تسنن و تشیع استان هرمزگان

دررابطه با پیام فقیه عالیقدر حضرت آیتا... منتظری مبنی بر برگزاری هفته وحدت از سوی جامعه روحانیت اهل تشیع وتسن استان هرمزگان تلگرامی بدین شرح حضور رهبر انقلاب وبنیانگذار جمهوری اسلامی ایران امام خمینی محابره شد

بسما... الرحمن الرحیم

محضر مقدس نایب الامام آیتا... العظمی امام خمینی اطال الله عمره الشریف

دعوت فقیه عالیقدر آیتالله منتظری مبنی برایجاد وحدت بین مسلمانان درسالروز میلاد مسعود بگلنه‌مجتبی‌عالم بشریت حضرت ختی‌مرتبتصلی‌الله‌علیه‌وآله‌وسلم‌را که آرامهداف عالیه آن حضرت و نص قرآن کریم است باجان ودل پذیرفتیم باشد که این گام کوچک و درمعنی بس بزرگ مرزنشهان سواحل گرم خلیج فارس بلکه تمام مسلمین را جان تازه بخشد وبرادران سنی و شیعه را با هم متحد سازد تا در خیچه‌ایی‌اتحادامت مسلمان بیدار و بپاخاسته به زعامت آن یگانه قائد عظیم الشان که درایین عصرورمانه مصداق بارز ولی الامر است به حرکت انقلابی خود ادامه دهند و بدست توانای رادمردان رشید ایثارگر شجاع خود بیت‌المقدس را که قبلهٔ اول مسلمانان است فتح کنند و حکومت پوشالی اسرائیل ستمگر غاصب واربابانش را سرنگون سازند واحکام وقوانین اسلام درسرتاسر زمین اجرا گردد ، انشاءالله

برنامه هفته وحدت درقم

سرویس شهرستان:ازطرف ستاد برگزاری هفته وحدت قم طی اطلاعیهای برنامه هفته وحدت دراین شهر اعلام شدمتن برنامه‌ای که دراطلاعیه قید شده بشرح زیراست:

۱- جلسه افتتاحیه۶۰/۱۰/۱۷ ساعت ۳ تا۵ بعدازظهر مسجد اعظم

۲- پنج‌شنبه۶۰/۱۰/۱۷ بعدازنماز مغرب و عشا مسجد رفعت خیابان شهدا(صفائیه)

۳- جمعه ۶۰/۱۰/۱۸ بعدازنماز مغرب و عشا مسجد کامکارخیابان امام

٤- شنبه۶۰/۱۰/۱۹ بمناسبت برگذاشت قیام قم و شهدای این روز تاریخی وبرگذاشت اربعین شهدای بستان راهپیمائی رأس ساعت۹ صبح ازمیدان شهدابه طرف مسجد اعظم ومجلس برگذاشت وبعدازنماز مغرب وعشا مسجد رضوی خیابان بابک

۵- یکشنبه۶۰/۱۰/۲۰ بعدازنماز مغرب و عشا مسجد دوطفلان مسلم خیابان نیروگاه

٦- سه‌شنبه ۶۰/۱۰/۲۲ ساعت۳ الی۵ بعدازظهر مسجد معصومیه خیابان حافری (پشت میدان نو) وبعدازنماز مغرب و عشا مسجد چهارمردان خیابان انقلاب

۷- چهارشنبه ۶۰/۱۰/۲۳ ازساعت۳ الی۵ بعدازظهر بازاروبعدازنماز مغرب و عشا مسجد عبداللهی امامزاده ابراهیم.

۸- پنج‌شنبه۶۰/۱۰/۲٤ بعدازنماز مغرب وعشابازارتکیه بردیها

ضمناً ازمردم شهیدپرور ومبارزشهرستان قم تقاضا میشود ازمحله‌های خود باصفوف فشرده وشعارهای وحدت آفرین درراهپیمائی۱۹ دی ومجالس سخنرانی شرکت نمایند

ستاد برگزاری هفته وحدت اسلامی ساوه برنامه خود را اعلام داشت

ساوه- خبرنگار جمهوری اسلامی- اطلاعیه ستاد بزرگداشت هفته وحدت در ساوه بشرح زیر انتشار یافت.

بنام ا... پیوند دهنده دلها

واعتصموا بحبل ا... جمیعا و لاتفرقوا

دشمنان داخلی و خارجی که از حمله نظامی و توطئه‌های گسترده شکست خوردند و علیرغم همه نقشه‌ها و حیله‌های شیطان صفتانه خود برعلیه این امت بپاخاسته و یکپارچه و متحد که همانند بنیانی استوار ایستاده‌اند مایوس گشتند دست به تبلیغات اهریمنانه زده‌اند و حمله سیاسی و فکری خود را آغاز کردند و بخیال خام و پوسیده خود میخواهند ملت متحد و مصمم در راه و عزم خدائیش را بسوی تفرقه و تشتت بکشانند ولی از آنجا که اساس حرکت و نهضت ما وحدت و یکپارچگی بوده و هست و هدفا... است بهمین جهت هفته وحدت که به پیشنهاد امید امام امت، فقیه عالیقدر حضرت آیتا... منتظری از روز پنجشنبه ۶۰/۱۰/۱۷ تا چهارشنبه ۶۰/۱۰/۲۳ هر روز بعد از نماز مغرب و عشا مراسمی شامل متن، سرود، سخرانی، پخش فیلم در مسجد انقلاب برگزار میشود ضمناً از کلیه اهالی محترم شهرستان ساوه اعم از خواهران و برادران اهل تسن و تشیع دعوت میشود جهت تحکیم وحدت در این مراسم با شکوه شرکت فعال نمایند.

ستاد برگزاری هفته وحدت اسلامی ساوه

بمناسبت اعلام هفته وحدت از تمام استانهای کشور؛ امروز چندین کاروان وحدت وارد سنندج می‌شوند

سنندج- خبرنگارجمهوری اسلامی: بنابراطلاعیهای که ازطرف شورای هماهنگی تبلیغات استان کردستان انتشاریافت درآغاز هفته وحدت هیئتهائی ازاستان کردستان به سایراستان‌های ایران عزیمت می‌نمایند وکاروانهائی ازاهل تشیع پیام وحدت رابه برادران اهل تسنن استان کردستان خواهند رساند. به ابتکارشورای هماهنگی تبلیغات اسلامی استان کردستان که متشکل ازنهادهای انقلابی و ارگانهای دولتی شکل گرفته است تعداد ۲۰۰ نفر ازبرادران مسلمان کرد ازشهرهای مختلف استان کردستان که حامل پیام اخوت و وحدت برای خواهران و برادران استان‌های دیگر کشوربودند دیروز چهارشنبه ازسنندج وارد همدان شدند و مورد استقبال شدید مردم متدین همدان قرار گرفتند و ازآنجا نیز بسوی تهران عزیمت نمودند. افراد کاروان به صورت هیئت‌های منظم به سوی استان‌های کشورحرکت خواهند نمود تادرنمازهای جمعه مراکز استان‌ها شرکت نمایند و سلام و سپاس برادران مسلمان کرد رابه برادران مسلمان دیگر شهرها برسانند. افراد هیئتهای اعزامی ازاستان کردستان ازاقشار مختلف تشکیل شده است (امام جمعه، دانش آموز، معلم، پیشمرگ مسلمان کرد، خانواده شهید کرد، بازاری واداری) ترکیبی است ازهیئت‌های اعزام شده.

ضمناً نزدیک به هزارنفرازخواهران و برادران سایراستانهای کشورامروز وارد سنندج خواهند شد. و دیشب همه ازهمدان به سوی استان کردستان طی مراسم خاصی وارد خواهند شد.

ضمناً هیئت اعزامی صبح پنجشنبه درقتلگاه شهیدان۷۲ تن حزب جمهوری اسلامی گرد هم خواهند امدوپیام شهدای غرقه بخون کردستان راخواهند رساند.

پشتیبانی از برگزاری هفتهٔ وحدت در خمینی شهر

اصفهان- خبرگزاری جمهوری اسلامی- کارکنان اداره کل آموزش و پرورش استان اصفهان- اتحادیه انجمنهای اسلامی دانش آموزان و کلیه فرهنگیان خمینی شهر با انتشار اطلاعیه‌هائی پشتیبانی قاطع خود را از برگزاری هر چه با شکوهتر هفتهٔ وحدت اعلام کردند

بگزارش خبرنگار خبرگزاری جمهوری اسلامی در این اطلاعیه‌ها برای برگزاری هفتهٔ وحدت از دوازدهم تا هفدهم ربیع الاول اعلام آمادگی شده است.

مجلسی باحضور روحانیون اهل تسنن و تشیع در تایبات تشکیل شد

مشهد- خبرنگار جمهوری‌اسلامی: درپی دعوت حضرت آیتالله منتظری مبنی بر هرچه با شکوهتر برگزار شدن هفتهٔ وحدت در شهر تایبات و درروستاهای اطراف این شهر از سوی روابط عمومی سپاه تایبات وجهاد سازندگی این شهر روز سه‌شنبه ۶۰/۱۰/۱۵ مجلسی باحضور روحانیون اهل تسن و تشیع این شهر و روستاهای اطراف برگزار شد دراینمراسم مسئول روابط عمومی سپاه و برادر مولوی واحدی و یکی دیگر از برادران اهل‌تسن پیرامون ضرورت وحدت بین همهٔ قشرهای جامعه اسلامی و هرچه باشکوهتر برگزار شدن هفتهٔ وحدت دراین شهرستان سخنرانی نمودند ضمناً دراین مراسم صحبتهای روحانیون درباری سعودی همچون مفتی حجاز محکوم گردید

تختی بر بام بلند قلب ملت....

جهاردهمین سالمرگ شادروان علامرضا تختی فرارسید. چهارده سال است که دیگرکسی فریاد فرزند تودههای کوخ‌نشین ، فرزند رنج و غم‌فرزند محله حبابی‌آباد رامی‌شنود که می‌گفت ای مردم من به شما تعظیم می‌کنم چهارده سال است که ملت درمرگ تهمتن، یکه تازمیدان‌های نبرد به سوگ نشسته است زیرادرجامعه ورزش کسی جای اوراپرنکرد وورزشکاری نتوانست چونان اونطقه محبت خودرادرسینه‌های مردم بارور کند. هرگز نمی‌توان باسرنیزه دردل ملت جای گرفت وازراه قهرمانی نیز نمی‌توان به این مهم دست یافته آنکس که ازمردم بجوشد ودرریج مردم شریک باشد و درلحظه لحظه آنان شکنجه شود و دربهترین شرایط برای به همه چیز رسیدن دررفیع‌ترین قله افتخاردرجهان ایستادن، به دژخیم وطالم پشت کندوبه آغوش مردم درآید آنکس که سفره گسترده نان و پنیر رابرنگین ترین سفرهها ترجیح دهد وچونان مستضعفین زندگی کند و آنکس که ظلم رابرهموطن خودتحمل نکند وازتمام عناوین خودچشم بپوشد وبرعلیه طاغوت زمان قیام کند اومی‌تواند درخورتکریم مردم باشد.

تختی ازمردم بود ازعمق توده جوشید نه بالانشین بی درد و مرفه ونه چون روشنفکرنماهای غرب زده که به پشتوانه سابقه گذائی مبارزات روشنفکرانه خود داعیه رهبری می‌کنند.

تختی دانشگاه دیده نبود و هیچوقت شاگرداول هم نشد

اما درمیان مردم و برای مردم زیست که به گفته خود آنچه آموخت درمعتبرترین دانشگاهها نمی‌توانست بیاموزد. زندگی درمیان مردم و بامردم به اوآموخت که مردم رادوست بدارد وازحق‌شان دفاع کند. تختی خونش پاک‌تر ازچشمه‌های زلال کوهستانها وصافترازشبنم گلبرگهای سحربودتختی روحی به بزرگی رنجهای مردان عالم داشت وریشه‌ای بس عمیق در درون خاک، تختی پهلوان بودنه قهرمان چه آنکه قهرمان تنهابه میدان و پیروزی می‌اندیشد وپهلوان اول به تزکیه روح وبعد میدان مبارزه تختی مثل روح وجود مردم راتسخیرکردوشخصیتش بدینسان متجلی شد.

تختی مردشهامت وشجاعت و ایثار ومردمی ازجان گذشته بودوتختی.....تختی الگوئی بود برای جوانمردان بخصوص ورزشکاران، اما افسوس از این فرصت طلبان که بجای اینکه رهروان راه او باشند از شخصیت او سوءاستفاده نموده و برای مطرح نمودن خود به نام او تمسک جستهاند.

آنان که پیش از پیروزی انقلاب شرم داشتند از اینکه نام او را به زبان بیاورند و او را یک باغی می‌دانستند زیرا که علیه اربابشان مباحاسته بود بعد از پیروزی انقلاب از نام او برای پیشبرد مقاصد شوم خود چه استفاده ها که ننمودند بخصوص جبهه ملی که تختی را از اعضای فعال خود می‌نامید و سردمداران این جبهه در سالمرگ او به بهانه بزرگداشت جهان پهلوان بر سرمزار او گرد می‌آمدند تا وابستگی تختی را نسبت به خود با این عمل به اثبات برسانند جالب تر اینکه منافقی چون مسعود رجوی نیز اهمیت این موضوع را فهمیده و برای کسب وجهه او نیز بر سر مزار تختی ظاهر می‌گردید.. اما غافل از اینکه تختی مسلمان زیست و مسلمان مرد نه مرتد بود نه منافق و نه کافر غافل از اینکه اگر تختی زنده بود هرگز در خدمت امرقدرتها و بخاطر حمایت از اندوخته و خواستهها و ثروتهای آنان در نمی‌آمد. و چون آنان خوش خدمتی نمی‌کرد .

اکنون با بسته شدن پرونده سیاسی جبهه ملی، دست های دیگری از آستین بیرون آمده تا نام نیک جهان پهلوان را به نحوی لوث کنند و با کلمهٔ زیبائی و فریبنده (رهروان تختی) برای کسب وجه و مطرح کردن خود به میدان آمده‌اند اما جای تاسف این است که این افراد نام ورزشکار را بر خود میگذارند حرکت مزدورانه شان بدین طریق است که نام تختی را به خوبی و با جلال و عظمت می‌برند و هدفشان از این کار اینست که خود را تطهیر کنند.

اگر می‌بینید نام تختی به بزرگی یاد می‌شود برای آنستکه تختی از مردم جوشیده بود و برای مردم زیست و مسلمانی خالص بود نه مرتد و منافق. در اینجا خوب است یاد آور شویم که اکنون در جامعه ورزش ما افرادی هستند که مسلک و مرامشان چونان تختی است و آنها را بیشتر می‌توان در جبهه‌های جنگ پیدا نمود هزاران جوانان قهرمانی که با زیبا ترین و با شکوهترین نوع در این مرز و بوم حماسه می‌آفرینند آن حماسه آفرینان عشق و ایثار را می‌گوئیم آنان که پروانه وار بر گرد شمع شهادت می‌گردند و در منتهی الیه آن شهید می‌شوند آنانکه هستیشان را در طبق اخلاص به قربانگاه عشق می‌فرستند و از تیرگی و ظلمت می‌گریزند و با شعله ازلی بالهایشان را می‌سوزانند زیرا که هرگز پذیرا تیرگی نیستند. اینان معلمان ایثار و از خود گذشتگی هستند و اینانند پهلوانان ما و اینانند که نامشان در قلب تاریخ جای می‌گیرد و جاودانه می‌شوند (چونان تختی).

تلفنهای آگهیهای جمهوری اسلامی ۳۱۲۹۲۹ - ۳۱۲۹۹۹

بسم رب‌الشهداء و الصدیقین

اربعین شهیدان شاهدو جانبازان دلیر فتح‌الفتوح بستان فراميرسد

سیدحسین قادری نوجوان رزمنده‌ای از تبار بنی‌هاشم یکی از آن شاهدان است که بشهادت همرزمانش دراین نبرد حق علیه باطل با درهم کوبیدن تانکهای دشمنان اسلام از خود حماسه‌ها آفرید وچون عاشق شهادت در راه حق بود عاقبت ثابت کرد که لایق حقیقی این موهبت الهی است و به حیل شهیدان پیوست.

ما پیروان راهش اربعین او را نیز چون اربعین سایر شهیدان گرامی داشته بیاد او از ساعت ۲/۵ الی ۵ بعدازظهر روز جمعه ۶۰/۱۰/۱۸ در مسجد حضرت علی بن‌موسی الرضا (ع) واقع در میدان شهدا- خیابان سقاباشی جمع خواهیم شد.

فامیل و وابستگان- شاخه دانش‌آموزان حزب جمهوری اسلامی- شورای محلی و گروه فرهنگی مسجد علی‌بن موسی‌الرضا(ع)

نماینده محترم مجلس شورای اسلامی
حضرت حجت‌الاسلام و المسلمین باغانی

مصیب وارده را به شما و خانواده محترمتان تسلیت میگوئیم.
به همین مناسبت محفل ترحیمی از ساعت ۲/۳۰ الی ۴/۳۰ بعدازظهر امروز در مسجد پیغمبر (ص) واقع در خیابان طوس بین کارون و جیحون منعقد می‌باشد.

برادر علی عادلیه

ریاست محترم اتحادیه و شرکت تعاونی مصنوعات نفت- گاز- الکتریک صایمه اسفناک درگذشت خواهر گرامیتان را به شما و خانواده گرامی تسلیت گفته و از خداوند متعال خواهانیم که به شما صبر عطا فرماید.
هیئت مدیره اتحادیه و شرکت تعاونی مصنوعات نفت- گاز- الکتریک

بسمه رب الشهداء

منصور نظریه بشهادت مظلومانه‌اش دردیار غربت داغی جاویدان دردل دوستان نشاند اما چه شگفت انگیز زیباست، تقدیر اوست

درسالروز میلاد امام رضا(ع). دربهار ۱۳٤۰ بدنیا آمد درسحرگاه ۲۸ صفر روز رحلت پیامبر اکرم «ص» وشهادت امام حسن مجتبی «ع» دعوت محبوب را لبیک گفت وبالاخره در روز وفات امام حسن عسکری درقطعه ۲٤ بهشت‌زهرا درجوار ۷۲ تن شهید کربلاء ایران مأوی گرفت مراسم شب هفت روز جمعه ۱۸ دی‌ماه از ساعت ۳الی ۵بعدازظهر درسالن شماره ۲ برمزار آن شهید منعقد می‌شود وسیله ایاب ذهاب ساعت ۱/۵ بعدازظهر از منزل آن شهید واقع درکارگر شمالی خیابان ال‌احمد خیابان پروانه انتهای کوچه ششم پلاک ۳۰ آماده است.

بسیرب الشهداء و الصدیقین

بمناسبت یکمین سالگرد شهادت سوابیکم پیاده محمدرضا وریری که در دفاع از شرافت و استقلال و تمامیت ارضی میهن اسلامی به هنگام نبرد با ارتش مزدور بعثی عراق قهرمانانه در صفوف جانباران عصر میهمان جگید و در قربانگاه عشق خداوندی جان خود را تقدیم خدا و نثار وطن کرد به همین مناسبت در تاریخ ۶۰/۱۰/۱۷ در مسجد جامع شهرستان بهار گردهم می‌آئیم و یادش را گرامی میداریم صبح از ساعت ۹ الی ۱۲ و بعدازظهر از ساعت ۳ الی ۵

خانواده شهید
حزب جمهوری اسلامی
کتابخانه طالقانی بهارهمدان

بسیرب الشهداء و الصدیقین

بمناسبت شهادت برادر علی عبدی بسیج داوطلب که در جبهه جنگ با کفاربعثی به فیض شهادت نائل گشت مجلس یادبودی روز جمعه ۶۰/۱۰/۱۸ از ساعت ۲/۵ الی ۵ بعدازظهر درمسجد جامع صحن مطهر حضرت عبدالعظیم برگزارمیشود جهت تداوم بخشیدن به راه شهید گردهم می‌آئیم.

دوستان شهید

برادر عادلیه

با نهایت تاثر و تأسف فوت ناگهانی خواهر گرامیتان را به شما و فامیل محترم تسلیت عرض نموده ما را در غم خود شریک بدانید.
کارکنان اتحادیه و شرکت تعاونی مصنوعات نفت- گاز-الکتریک

پاسداران کمیته‌ها از انجام....

بقیه از صفحه ۹

●گزارش جلسه بعدازظهر

بگزارش خبرنگاران پارلمانی ما مجلس شورای اسلامی ساعت ۱۳و٤۰ دقیقه دیروز در ادامه جلسه علنی صبح برای پاسخگوئی وزراء به سئوالات نمایندگان رسمیت یافت. در این جلسه که ریاست آن را حجتالاسلام موسوی خوئینی‌ها (نائب رئیس) بعهده داشت دو طرح به شرح زیر تقدیم مجلس شد:

۱- طرح سازمان اوقاف و امور اجتماعی. ۲- طرح تاسیس مرکز هماهنگی اطلاعات فنی، اقتصادی، اجتماعی کشور وابسته به مجلس شورای اسلامی.

●سئوال نماینده سروستان از وزیر کشاورزی

سهیل محمدامین سازگار نژاد سئوال خود را در خصوص کاهش تولید چغندر قند و نارسائیهائی که در مورد قیمت‌گذاری در کارخانه‌ها وجود دارد مطرح کرد. محمد سلامتی وزیر کشاورزی در پاسخ گفت: ما امسال درمورد همه محصولات کشاورزی به جز چغندر قند افزایش تولید داشته‌ایم و کاهش جزئی در میزان تولید چغندر، قند چغندعلت‌دارد.وزیر کشاورزی گفت: محصولاتدیگری مثل گندموجو با چغندر قند رقابت میکنند که کشت آنها خرج کمتری و احتمالاً عواید بیشتری هم دارند و دیگر اینکه به علت جنگ تحمیلی عملاً به مقدار کافی سوخت و روغن موتور به روستا نرسید و این مسئله ضربه مهمی به کشت چغندر قند زد. چغندر قند محصولی است کارگر بر و پرزحمت و برای اینکه راندمان محصول بیشتر باشد عمدتاً در زمینهائی آن را بعمل می‌آورند که مکانیزه است و متاسفانه بعلت اینکه وضع مالکیت هنوز روشن نیست کشاورزان این جرات را نداشتند که روی زمین کار کنند. و همچنین ندادن قند و تفاله چغندرقند به کشاورزان باعث یک مقدار کاهش کشت شد و در بعضی از مناطق هم به علل سیاسی و جنگ موفق به کشت چغندر قند نشدیم، مثلاً در استان خراسان به علت عدم امنیت امکان کشت چغندر قند وجود نداشت.

وزیر کشاورزی افزود: وزارت کشاورزی کود و بذر و سم را به کارخانجات قند می‌دهد و آنها با کشاورزان قرارداد می‌بندند و براساس همان قرارداد کشاورزان محصولات خود را به آنها تحویل میدهند و در سال گذشته کارخانجات قند ما که زیر نظر وزارت صنایع می‌باشند عمدتاً با اشکالات مالی و مدیریت مواجه بودند و این مسئله هم از جمله علتهائی است که باعث کاهش تولید محصول چغندر قند شد. سلامتی در ادامه سخنانش در رابطه با راههائی که برای بالا بردن سطح تولید این محصول باید به اجرا درآید، گفت: قرار بر این شده است که کرایه حمل چغندر قند از محل تولید تا کارخانه قند را دولت بپردازد و تفاله چغندر قند به ازاء هر کیلو پارده ریال به کشاورزان داده شود. و همچنین قرارشده است که به ازاء هر تن چغندرقند که کشاورزان تحویل دهند۶ یک کیلو قند بطور مجانی و دو کیلو قند به قیمت معمولی به کشاورزان داده شود.

سهیل سازگارنژاد جواب وزیر کشاورزی را قانع کننده دانست و گفت: اضافه شدن وامهای چغندر کاری و توجه بیشتر به تامین لوازم و مایحتاج کشاورزان بخصوص تراکتور سوخت و روغن می‌تواند زمینه‌ساز افزایش تولید قند باشد

●سئوال نماینده مردم قائنات از وزیر کشاورزی

آنگاه علیقلی نقوی با اشاره به اینکه از سوی هیئتهای هفت‌نفره در منطقه قائن اعمالی مغایر با قانون مشاهده شده است، سئوال خود را از وزیر کشاورزی درمورد اینکه آیا تاکنون اقداماتی از سوی وزارت کشاورزی برای جلوگیری از اعمال خلاف قانون انجام شده مطرح کرد.

وزیر کشاورزی در پاسخ به سئوال نقوی درمورد افرادی که تخلف از قانون می‌کنند، گفت: هیچکس اجازه تخلف از قانون را ندارد و این مسئله بارها در رابطه با هیئتهای واگذاری زمین اعلام شده است و اجازه خلاف به کسی داده نمیشود. و در این مورد خاص برادران گروه تحقیق تنها از مردادماه ۵۹ تا آبانماه همان سال در قائنات بودهاند. و مسئله‌ای که کل کشاورزی دامداری و صنایع ما با آن مواجه است این است که بعضی از کسانی که سرمایه‌گذاری کرده‌اند دلهرهواضطراب‌دارند

وی افزود: در زمینه کشاورزی بعضی از کشاورزان هستند که با تقسیم زمینهایشان به قطعات کوچک آنها را از انتفاع می‌اندازند و یا زمینها را به ایجاد کوره اختصاص میدهند یا اینکه در زمینها باغ احداث می‌کنند بدینوسیله زمینهای کشاورزی را به تحلیل می‌برند.

و در رابطه با این مسائل برادران ما در ستاد مرکزی واگذاری زمین به هیئتهای هفت‌نفره ابلاغ کردند که افرادی که زمینهایشان را می‌خواهند بفروشند این را به هیئتها اطلاع دهند و در مورد قائن نیز این مسئله صادق بوده است و بعد از دو سه ماه تلاش و کنکاش هیئتهای ۷ نفره و تحقیق آنجا تشخیص داده بودند که اینعده از مالکین هستند که امکان دارد با واگذاری زمین آنرا از انتفاع بیندازند و اگر آقای نقوی دلایل قانع‌کننده دیگری مبنی بر تخلف این هیئتها دارند ارائه دهند تا جلوی تخلف گرفته شود و آنها اخراج شوند سپس نقوی طی سخنان کوتاهی پاسخ وزیر کشاورزی را قانع‌کننده ندانست و پیشنهاد کرد که سئوال به کمیسیون بررسی سئوالات ارجاع شود.

سئوال نماینده مردم اصفهان از وزیر کشاورزی

در این جلسه همچنین سئوال صلواتی از وزیر کشاورزی درمورد اقداماتی که تاکنون برای تولید شیر و گوشت صورت گرفته مطرح شد.

محمد سلامتی در پاسخ این سئوال ابتدا علل کمبود شیر را افزایش جمعیت تهران، کمبود شیرخشک در بازار، افزایش جیره بیمارستانها در رابطه با معلولین و مجروحین دانست و گفت:

علاوه بر اینها بعلت عدم اعتماد به آینده و عدم امنیت شغلی بعضی از دامداران به این مسئله کمتر می‌پردازند.

و عدم تحویل گاو شیر ده در مدت چهار پنج سال اخیر به واحدهای دامداری نیز در کاهش تولید موثر بوده است وزیر کشاورزی سپس ضمن بیان این مطلب که در سال جاری میزان عرضه شیر بیشتر شده است گفت بعلت زیادشدن مصرف، کمبود بیشتر محسوس است و برای جبران این مسئله در رابطه با خدمات دامپزشکی احیاء دامداری سنتی و برنامه‌ریزی درمورد تامین علوفه دامی اقداماتی صورت گرفته است وی سپس در مورد کمبود گوشت گفت:

علل کمبود گوشت

ما از خارج گوشت وارد می‌کردیم و امسال به مقدار زیادی بعلت محظورات و هم از نظر اینکه مشی خاصی را دنبال می‌کردیم واردات را کاهش دادیموارقامی که هست نشان دهنده کاهش واردات ماست. سلامتی با اشاره به اینکه در بعضی از مناطق تولید دام دوبرابر سال قبل بوده است گفت:

در رابطه با تامین پروتئین کشور، ما قصد داریم همان دامداری سنتی را احیاء کنیم و ما دامهایی را اصلاح نژاد می‌کنیم. و تکثیر و توزیع می‌کنیم وی در ادامه سخنانش گفت: طرحی به شورای عالی اقتصاد داده شده است که طبق آن از این به بعد دامهای قابل ذبح را از دامداران با قیمت خوب بخریم که شوقی برای تولید گوشت باشد. وزیر کشاورزی در مورد گوشت مرغ گفت:

خود وزارت کشاورزی در رابطه با این مسئله توانسته فقط در جوجه‌کشی نارمک در ٦ماهه اول سال ٦۰ به اندازه کل سال ۵۸ و ۵۹ تولید و عرضه کند لکن مسئله این است که تولید در اینجا بالا رفته ولی بعضی از مرغداری‌ها خوابیده است در ضمن مصرف هم بال

تختی، پهلوانی که هرگز در برابر ظلم سر فرود نیاورد

تهیه و تنظیم: م ـ کریمانی‌پور

شامگاه هفدهم دیماه ۱۳۴۶ بود که در تهران این خبر دهان بدهان گشت: «**تختی خودکشی کرد**» روزنامه‌ها هم روی صفحه اولشان همین جمله را نوشته بودند. ولی چه کسی بود که این خبر را که دروغی بیش نبود، باور کند. هیچکس این خبر را باور نمی‌کرد چون همه بخوبی ادعان داشتند که جهان پهلوان تختی با آنهمه اراده و ایمان هیچگاه دست به چنین کار گناهی نخواهد زد. نه اصلاً باورکردنی نیست، پهلوانی که هیچگاه بدون وضو روی تشک کشتی نرفته دست به انتحار بزند.

نه، تختی که اراده پولادینش برهمگان واضح و روشن بود بهیچوجه دست به خودکشی نخواهد زد. سفاکان رژیم منحوس پهلوی فکر می‌کردند، باز هم می‌توانند با چنین دروغهایی مردم را از مسئله اصلی باز دارند. ولی آنها غافل از این بودند که مردم بلاافاصله پس از شنیدن خبر دروغ مرگ پهلوان نامی جهان، بانگاههایشان بهم گفتند که تختی شهید شده است. راستی که چنین بود پهلوان شهید غلامرضا تختی بدست مزدوران جیره‌خوار ساواک در هتل آتلانتیک تهران پس از واردکردن ضربات زیادی بریشت و پهلوی وی شهید شده بود.

آری، تختی، پهلوانی که هیچگاه دربرابر ظلم رژیم فاسد پهلوی سرخم نکرده بود به شهادت رسید. ساواک، با مزدورانش به تکاپو افتاده بود تا از خشم و خروش مردم جلوگیری کند. نمایندگانی به رادیو و تلویزیون رفته بودند تا مبادا حقایق بیان شود. رسانه‌های گروهی آنزمان با توصیه ونظارت ساواک سعی برآن داشتند تا جریان را وارونه جلوه دهند.

همگی از خودکشی جهان پهلوان سخن می‌گفتند و با اینکار میخواستند نهایی‌ترین ضربات خود را بر پهلوان و همچنین مردم وارد کنند. آنها میخواستند وانمود کنند که این پهلوانی که مردم اینقدر برای او احترام قائلند، سست اراده وپست وزبون بوده که دست بخودکشی زده است. ولی مگر با این تبلیغات سوء میتوانستند افکار و اراده مردم را تغییر دهند؟ چطور امکان داشت پهلوانی که هرگز بدون وضو روی تشک حاضر نشده بود دست به خودکشی بزند؟

بهرحال تشییع جنازه جهان پهلوان تختی از سوی مردم مبارز وطنمان با استقبال شدیدی روبرو شد و تراکم جمعیت بحدی بود که پس از ساعتها هنوز مردم از سوی تهران بطرف ابن بابویه سرازیر بودند. و این نشانگر دوستی عمیق و ناگسستنی پهلوان با مردم بود و همچنین بیانگر عشق ورزیدن به ملت و آنهایی که از خودش بودند در تشییع جنازه وی همه کسانی که شرکت کرده بودند بخوبی میدانستند که تختی توسط مزدوران رژیم شاه و ایادی غلامرضا خائن به شهادت رسیده بود ولی نمی‌توانستند لب از لب بگشایند و این موضوع را فقط با نگاهشان بهم تفهیم میکردند و دانشجویان نیز در تظاهراتشان فریاد میزدند: دروغ ننگین سال- خودکشی تختی پهلوان....

پس از بخاک سپردن تختی مردم در مسجد وتکایا برای بزرگداشت وشادی روح پهلوان مجلسی ترتیب دادند وپس از سال پرحون ۴۲ باردیگر مساجد این پایگاهها وبقول امام امتمان خمینی کبیر این سنگرهای مبارزه دوباره رنگ و بوی سیاسی بخود گرفت و در این مجالس از خصایل و جوانمردیها و از همه مهمتر مبارزات جهان پهلوان تختی علیه ظلم و رژیم ستمشاهی بسیار گفته شد و بارها مبارزات پیگیرش با رژیم مورد گفتگو قرار گرفت.

در شب هفت وی نیز دوباره سیل خروشان مردم بسوی ابن‌بابویه سرازیر گردید، و مردم بار دیگر خشم خود را از این عمل نابخشودنی یعنی به شهادت رساندن نشان دادند.

اکنون درآستانه پانزدهمین سال درگذشت جهان پهلوان تختی قرار گرفته‌ایم و بمنظور تجلیل از وی برآن شدیم تا گوشه‌ای از رشادتها ومبارزات وجوانمردیها و همچنین مختصری از زندگی وی را برای تمام پهلوانان و ورزشکاران وکسانی که پهلوانی را جز خدمت به خلق و ملت محروم وستمدیده نمیدانند باز گو نماییم. **در گذشته اگر فقط نام پوریای ولی وتختی برای ما آشنا بود و پهلوانی را فقط در سیمای آنها میدیدیم اکنون تمام رشیدان و سلحشوران وجوانان مسلمان این آب و خاک که در جبهه‌های نبرد حق علیه باطل به حماسه آفرینی مشغولند، هریک خودپوریای ولی بوده و روح جوانمردی درسیمای پرصلابت آنها مشاهده میشود.**

در این میان بدنیست یادی نیز از پهلوان اسیر علی والی مردی که تمام هدفش الله وپیمودن راه علی (ع) میباشد کرده باشیم. سروان علی والی قهرمان وزنه‌برداری ایران وآسیا که در اوایل شروع جنگ تحمیلی آمریکا توسط صدام کافر برای دفاع از میهن اسلامی راهی جبهه نبرد با کفر گردید ودر خرمشهر به اسارت دشمن درآمد. امیدواریم هرچه زودتر این جنگ تحمیلی با پیروزی نیروهای اسلام خاتمه یافته و پهلوانانی نظیر علی والی که فعلا در اسارت دشمن بعثی قرار گرفته‌اند به میهن بازگشته وبا همیاری دیگر برادران وخواهران مسلمان هموطن به بازسازی مناطق جنگی بپردازیم.

> **● چه کسی می‌توانست قبول کند، تختی با آنهمه اراده وعزم راسخ وپهلوانی که هیچگاه بدون وضو روی تشک کشتی حاضر نشده بود، دست به خودکشی زده باشد؟ همگان بخوبی میدانستند که تختی به شهادت رسیده است.**

بیوگرافی تختی

جهان پهلوان در شهریور ماه ۱۳۰۹ در خانواده‌ای متوسط در خانی آباد تهران بدنیا آمد پدرش رجب خان حاج قلی تختی بود که غیر از جهان پهلوان غلامرضا دو پسر و دو دختر دیگر نیز داشت پدرش با پولی که از پدر به ارث برده بود در محل فعلی راه‌آهن یک یخچال طبیعی درست کرده بود ودر آنجا مشغول بکار بود. مرحوم تختی آخرین فرزند این خانواده بود. نخستین واقعه‌ای که ضربه روحی زیادی برای وی دربرداشت حادثه‌ای بود که درکودکی برای او پیش آمد.

پدرش برای تأمین معاش خانواده مجبورشد که خانه مسکونی خودرا به گرویگذارد روزی طلبکاران به خانه آنها آمدند وتمام اثاثیه خانه وساکنینش را به کوچه ریختند وخانواده تختی مجبور شدند دوشب را درکوچه سپری نمایند. چندی بعد روزگار عرصه را برپدرش بیشتر تنگ نموده تااینکه مجبور شد یخچال خویش را نیز بفروشد. این حوادث تاثیر فراوانی درروحیه پدر وخودش داشت.

مدت ۹سال دردبستان ودبیرستان منوچهری که درهمان خیابان خانی‌آباد (تختی‌جدید) بود به تحصیل پرداخت. اوهیچگاه درکلاس درس شاگرد اول نشد اما زندگی درمیان مردم ودرخدمت مردم درسهایی به او آموخت که درهیچ دانشگاهی باز گو نمی‌شود وهمین زندگی به او آموخت که مردم رادوست بدارد و تا انجایی که درتوانش بود به آنها کمک کند.

اصلا حیال قهرمان شدن نداشت، ورزش را فقط برای سلامتی وتندرستی بدن میخواست باآنکه علاقه فراوانی به ورزش داشت مجبور شد برای گذراندن زندگی وامرار معاش درجستجوی کار باشد.

شغل اصلیش نجاری بود ومدتی هم به آبادان رفت ودرآنجا مشغول بکار گردید. درگودها وزورخانه‌ها به ورزش میپرداخت ولی ورزش کلاسیک را از باشگاه پولاد آغاز کرد.

تمرینات جدی کشتی را در سربازخانه شروع کرد ودرسال ۱۳۲۸ دراولین مسابقه رسمی شرکت کرد که دراین مسابقه دراولین کشتی اش ضربه فنی شد.

شرح افتخارات ورکوردهای دست نیافتنی پهلوان

حال با شرحی از پیروزیها ورکوردهای دست نیافتنی پهلوان شهید تختی یادآورا گرامی خواهیم داشت این درحالیست که ما بارها اعلام نموده‌ایم، بهیچ وجه با قهرمانپروری موافق نیستیم ولی اگر ورزشکاری بتواند قبل از اینکه قهرمان شود پهلوان گردد آنموقع، رکوردها وافتخارات ومدالهای وی برای امت اسلامی ایران ارزش پیدا میکنند امیداست تمام ورزشکاران ما پهلوانانی باشند از قبیل پوریای ولی، تختی وپهلوان اسیرعلی والی وقبل از ساختن جسم خود وبوجود آوردن بازوهای کلفت، نفس خودرا تهذیب نمایند، آنوقت است که قهرمانی ارزش پیدامیکند.

لازم بیادآوری است که از ۱۹۵۰تا۱۹٦٤ که جهان پهلوان تختی درمیادین بین‌المللی حضور داشت، صاحب ٤مدال طلا، ٦مدال نقره، ودو مقام چهارمی گردید که درایران هنوز هیچکس به این مجموع دست نیافته است.

سال ۱۹۵۰ (۱۳۲۹)- برای اولین بار درمسابقات قهرمانی کشور، شرکت نمود ودروزن ۷۹ کیلوگرم قهرمان کشور گردید.

سال ۱۹۵۱ (۱۳۳۰)- دراین سال مسابقات کشتی جهان درهلسینکی (فنلاند) برگزار میشد ومرحوم تختی در این مسابقات دروزن ۷۹ کیلوگرم شرکت کرد، تختی درتمام دیدارهایش بر حریفانش پیروزشد وفقط درفینال به حیدرظفر از ترکیه باخته وبه مدال نقره دست یافت وروی سکوی دوم قرار گرفت.

سال ۱۹۵۲(۱۳۳۱)- دراین سال نیز بازیهای المپیک درهلسینکی (مرکز فنلاند) برگزارمیشد که تختی در مسابقاتش در مقابل کشتی گیران ژاپن - فنلاند- سوئد - ترکیه و مجارستان با موفقیت آنها را شکست داد در فینال با امتیاز به جیمز گرد زده کشتی گیر روسی باخت و در سکوی دوم المپیک قرار گرفت و اولین مدال نقره المپیکی خود را بدست آورد).

سال ۱۹۵٤(۱۳۳۳) در این سال که مسابقات کشتی قهرمانی جهان در توکیوی ژاپن انجام میشد تختی در وزن هفتم شرکت نمود که در این مسابقات با ناکامی در برابر پالم سوئدی وعادل آبان از ترکیه بمقام چهارم دست یافت. لازم بتذکر است تختی ٤ماه پس از مسابقات در سوئد براحتی پالم را شکست داد و باخت خود را جبران نمود.

سال ۱۹۵۵(۱۳۳٤)- در این سال تختی در فستیوال ورشو که در لهستان برگزار میشد شرکت کرد و در فینال با امتیاز به کولایف روسی باخت و صاحب مدال نقره گردید در همین سال او در مسابقه دوستانه‌ای که بین تیم ملی ایران و شوروی در مسکو برگزار شد شرکت کرد و با سه پیروزی ، در برابر کولایف (دویرد) و آلبول کشتی گیر ترک با موفقیت این کشور را ترک کرد.

سال ۱۹۵٦(۱۳۳۵)- در این سال المپیک در ملبورن استرالیا جریان داشت که جهان پهلوان تختی با پیروزی در تمام دیدارهایش مدال طلای المپیک را در وزن ۸۷کیلو گرم بخود اختصاص داد، در این مسابقات استکل از کانادا- اوهیرا از ژاپن- ترون از آفریقای جنوبی وکوت از استرالیا با ضربه فنی کرد و در دو کشتی آخرش کولایف کشتی گیر معروف شوروی و با بلر آمریکایی را با امتیاز شکست داد.

سال۱۹۵۷(۱۳۳٦)- تختی در این سال در مسابقات قهرمان جهان در ترکیه در سنگین وزن پس از دوباخت در برابر دیتریش آلمانی و ایوان وپشر از شوروی از جدول مسابقات حذف گردید.

سال ۱۹۵۸(۱۳۳۷)در اینسال بازیهای المپیک آسیایی در توکیو برگزار میشد که تختی در سنگین وزن (۸۷/۵کیلو گرم) صاحب مدال طلا گردید. در همین سال مسابقات قهرمانی جهان در بلغارستان برگزار گردید که تختی در دور اول با امتیاز (٦-۵)از کشتی گیر روسی شکست خورد و در بقیه مسابقات در برابر همه حریفان با سرافرازی به پیروزی رسید و صاحب گردن آویز نقره گردید.

سال۱۹۵۸(۱۳۳۸)-مسابقات قهرمانی جهان در تهران برپا شده بود و تختی پس از طی ٦دوره کشتی با موفقیت پیروزی بر تمام حریفان مدال طلای جهان را بخود اختصاص داد حریفان تختی در این بازیها عبارت بودند از:

جورج ازمجارستان(ضربه فنی) پوکرازترکیه (ضربه فنی) کولایف ازشوروی (باامتیاز) -ژیلسکی ازلهستان(ضربه فنی) سیراکف ازبلغارستان (ضربه فنی) موریس ازفرانسه (ضربه فنی).

سال۱۹٦۰(۱۳۳۹)-درمسابقات المپیک که دررم ایتالیا برگزارمیشد طی شش دوره کشتی با۵ پیروزی و یک شکست صاحب مدال نقره المپیک گردید.

سال ۱۹٦۱ (۱۳٤۰)-در مسابقات جهان که دریوکوهامای ژاپن برگزارمیشد تختی با٤ بردویک مساوی صاحب مدال طلای جهان گردیده و برسکوی اول جهان تکیه زددراینسال باتوجه به وضع جدول اگرتختی درفینال به حریفش میباخت بازهم صاحب مدال طلا میشد.

سال ۱۹٦۲ (۱۳٤۱)- کشتی قهرمان جهان دراینسال درتولیدو واقع درآریکا آغاز شد تختی دراین مسابقات طی ٦دوره کشتی صاحب مدال نقره گردید. تختی درفینال باالکساندر مدوید قهرمان معروف شوروی مساوی کرد.

سال ۱۹٦٤(۱۳٤۳)-تختی دراین سال باشرکت درمسابقات المپیک توکیو پس ازانجام ۵ دوره کشتی بمقام چهارم المپیک دست یافت (تختی دراین مسابقات باوجودبیماری وسرماخوردگی شدید فقط بواسطه غیرت و عشق به وطنش مسابقات راادامه داد)

سال۱۹٦٦(۱۳٤۵)-اینسال‌دوباره مسابقات کشتی قهرمانی جهان درتولیدوی آمریکا برگزارمیشد وتختی پس ازانجام سه دوره کشتی ازجدول مسابقات اوت شد لازم بتذکر است دراین مسابقات تختی با امتیاز به آلکساندرمدوید باخت.

این مروری برشرکت جهان پهلوان تختی درمیادین بین‌المللی وجهانی وبازیهای المپیک بودکه این رکوردهای فراموش نشدنی هنوز به تختی تعلق دارد.

نبرد پهلوانان در جبهه‌ها

پرچم راستین اسلام را برفراز بلندترین قله عالم به اهتزاز درخواهیم آورد و این درست برزرگترین آرزوی تو، تختی پهلوان بود زیرا که تو یک مسلمان پاک بودی و همیشه فریاد برمی‌آوردی که زندگی بمن آموخت که مردم را دوست بدارم و این رمز پیروزی تو و سلطان قلبها شدن تو بود.

تختی عزیز، اکنون نیز هزاران پهلوان واقعی چون تو به بهترین وجه در جبهه‌های نبرد حق با باطل به حماسه آفرینی مشغولند و هستیشان را درطبق اخلاص به قربانگاه عشق می‌فرستند، از تیرگی می‌گریزند و با شعله ازلی بالهایشان را می‌سوزانند زیرا که هرگز پذیرای تیرگی و تجاوز دشمن کافر نیستند.

تختی جان راهت را ادامه خواهیم داد و سعی خواهیم کرد تا دیگر قهرمان نبوده و پهلوانانی اسلامی و جوانمرد باشیم.

روح جوانمردی و نوعدوستی

وقتی که زلزله بوئین زهرا عده‌ای از هم میهنان ما را بی‌خانمان کرد دولت جلاد و بی‌مایه رژیم شوم پهلوی با افتتاح حسابهای متعدد و با تبلیغات فراوان به جمع‌آوری اعانه پرداخت که این برهمگان واضح است که با این کار به این اعانات هم چشم دوخته بود. در این میان تختی انساندوست که رنج بی‌خانمان شدن همه فرزندان آواره را حس می‌کرد با تنی چند از دوستان براه افتاد. وقتی که تختی از پیچ لالهزار سرازیر شد کسبه و مردم به احترام تختی و با علاقه و اطمینانی که به او داشتند از هیچ چیز دریغ نکردند. کسبه بدون آنکه تردید کنند دخل خود را در کیسه‌ای که تختی به همراه داشت خالی میکردند.

زنها النگو و انگشترهای خود را در کیسه تختی می‌ریختند و بچه‌ها پول توجیبی خود را به وی می‌سپردند. و هرکسی که تختی را میدید جیبهای خود را می‌جست تا پهلوان پرآوازه کشور را روسفید کند.

درپایان آنروز تختی به تنهایی بیشتر از همه عوامل دولت و با آن همه تبلیغ، پول جمع کرده بود. تختی در تهران نزدیک به یک ساعت و نیم حدود ۲۵۰ هزار تومان پول جمع کرد که در آن زمان مبلغ هنگفتی بود. تختی تا دینار آخر پولها را با نظارت عده‌ای از معتمدین به بوئین‌زهرا برد و بین زلزله‌زدگان قسمت کرد.

بجز این، تختی یاور مردی که در یخچالهای قدیمی تهران کار میکرد بود و بخشی از زندگی او را تامین میکرد. دانشجوئی نیز هزینه تحصیل خود را از تختی دریافت می‌کرد و این درحالی بود که درآمد تختی محدود و معلوم بود. حقوق ثابتی از راه‌آهن، کمک هزینه مختصری از ورزش و حق سفره پهلوانی پایتخت که درآمد حق سفره‌به آن دانشجوی مستمند پرداخت می‌شد. کمک هزینه تربیت بدنی هم به دست تنگی که در یخچالهای قدیمی کار میکرد میرسید. و تختی بود و حقوق محدود راه‌آهن و روزها صدها نامه برای کمک و دستگیری و تقاضاهای کوچک و بزرگ از جانب تنگدستان.

تفاوت بین غلامرضا و تختی

در یکی از مسابقات در سالن محمدرضاشاه سابق و بدیعزادگان فعلی غلامرضای ملعون یعنی برادر شاه معدوم به تماشا آمده بود. وقتی غلامرضای ملعون وارد سالن شد با اعلام بلندگو و نگاه خصمانه ساواکی‌ها، تماشاگران سالن با اکراه به پا خاستند و با کف زدن مختصری از دژخیم ورزش استقبال کردند.

چند دقیقه بعد غلامرضا تختی وارد ورزشگاه شد، بی‌آنکه بلندگویی اعلام کند و کسی مردم را مجبور کند مردم بپاخاستند. و با غریو فریادشان مقدم جهان پهلوان را گرامی داشتند. غلامرضای ملعون که تانوک بینی خود را بیشتر نمی‌دید با حسد و تنگ‌نظری از این همه استقبال شایسته، برآشفته شد. به مزدورانش فرمان داد تا تختی را از ورزشگاه بیرون رانند و او با چشمانی اشک‌بار و دلگیر از اینهمه بی‌حرمتی از سوی این سفاک و خوشحال از آنهمه استقبال مردم، ورزشگاه را ترک کرد. خوشحالی و شادی وی به این منظور بود که مردم بخوبی تفاوت بین غلامرضای تختی و غلامرضای سفاک و ملعون را میدانستند.

دوستی با شهید چمران

بعد از مرگ تختی بسیاری از فرصتطلبان که شاید تختی حتی سلام و علیکی هم با آنها نداشت مدعی رفاقت با وی شدند، آنان خود را محرم اسرار تختی قلمداد کردند و خود را یاور او دانستند. یکی از آنها بنی‌صدر فراری بود که خود را از دوستان تختی می‌شمرد ولی این دروغی بیش نبود چون آنزمانی که تختی دربین مردم بود و درد آنها را از نزدیک لمس میکرد، بنی‌صدر و اعوان و انصارش در کابارها و کافه‌های اروپا پرسه میزدند.

یکی از دوستان واقعی دوره جوانی تختی دلاور شهید و سردار شهید اسلام دکتر چمران بود. شهید چمران در باشگاه دبیرستان دارالفنون با تختی همراه بود. شهید چمران در مراسم سیزدهمین سالگرد درگذشت تختی برمزارش حاضر شد و طی سخنان کوتاهی گفت:

تختی از دوستان من بود و افتخار داشتم که در دبیرستان دارالفنون تحت تعلیم‌اوبودم‌وکشتی آموخته‌ام.وقتی خاطرات سورناک و دردانگیز خودرابه اومی‌گفتم باران اشک ازچشمانش سرازیرمی‌شد. بیاد می‌آورم روزهایی راکه مزدوران رژیم دانشجویان رامحاصره می‌کردند. تختی ظاهر می‌شد و دانشجویان بافریاد تختی ، تختی اورابکمک می‌طلبیدند.ودشمن پراکنده می‌شد. تختی رمز قهرمانی وپهلوانی درآیین وجامعه ماست . اوازتودههای مردم برخاست کسی که سواد آنچنانی نداشت وازخانواده مرفهی نیز نبود. چنان مثل روح، وجود مردم راتسخیر کرد که شخصیت اویدینسان متجلی شد..... اومیخواست به جنگهای چریکی دست بزند، عده‌ای رابسیج کرده بود تا علیه طاغوت بجنگند و طاغوت اوراتحمل نکرد وبه شهادتش رسانید.

تختی به ملکوت اعلی پیوست و من امیدوارم باهمتی تختی‌وار در برابر مشکلات ایستاده و انقلاب خونبارا‌سلامیمان رابثمربرسانیم.

آری، شهید چمران چریک دلاور و سردارشهید اسلام باآنهمه بزرگواری ازتختی سخن می‌گوید و ازنقشه‌های تختی برای مبارزه بارژیم طاغوت، ازجنگ چریکی ومبارزه برای کسب آزادی و ..... اینها حقایقی است که بی‌شک کتمان ناپذیراست وچه بسا تختی وچمران به اتفاق چنین قصدی داشتند.

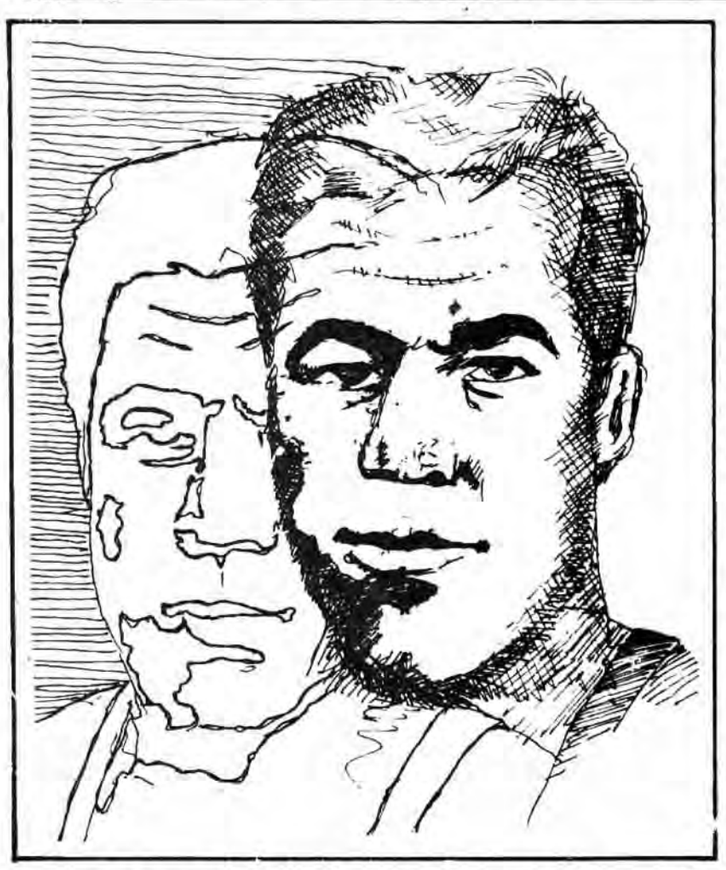

> **● هم اکنون پهلوانان زیادی از قبیل پهلوان اسیرعلی والی درجبهه‌های نبرد حق علیه باطل مشغول حراست ازمرزهای اسلام می‌باشند که باید از آنها نیز یاد کرد.**

جام تختی رادوباره برگزار کنید!!

۱۵ سال است که تختی دیگربین مانیست، ولی درطی این پانزده سال پهلوانان زیادی رشد کردند، وبه آن نقطه اعلای تهذیب نفس رسیدند و در راه هدف و آرمانهای الهی خویش درخون خود غلطیدند. وهنوز هم بسیاری ازپهلوانان مادرجبهه‌های نبرد حق علیه باطل بارشادت و ازخودگذشتگی وفداکاریهای غیرقابل وصفی به حراست ازمرزهای اسلام مشغولند وتعدادی ازاین پهلوانان هم اکنون درأسارت دشمن کافربعثی می‌باشند که امید است هرچه زودتر، باپایان یافتن جنگ تحمیلی و پیروزی رزمندگان اسلام به آغوش گرم خانواده‌های خودبازگردند.

سال گذشته در روز هفدهم دیماه ازسوی محمدعلی رجائی رئیس جمهور شهید یک جلد کلام..... مجدبه خانواده تختی هدیه شدکه درپشت جلد آن متنی بچشم می‌خورد که نشان مداد شهیدرجائی نیز اصالت وجوانمردی وپایمردی تختی راقبول داشت. دراین نامه آمده بود:

خانواده محترم جهان پهلوان تختی
فرزند عزیزم بابک

سالروز شهادت جهان پهلوان تختی، این مرد فضیلت ومبارزه و جوانمردی رابه شماوجامعه ورزشکاران و امت مسلمان و انقلابی ایران تبریک و تسلیت می‌گویم و دیدیم که شهید رجائی نیز تاکید فراوان برآن داشت که باید همواره نام و یادجهان پهلوان تختی دردنیای ورزش گرامی داشته شود و به ورزشکاران و جوانان مسلمان و انقلابی ایران تبریک و تسلیت می‌گویم و به روان پاک او و تمامی شهدای انقلاب درودمی‌فرستیم.

اکنون ملت ایران میداندکه عوامل مزدورشاه جنایتکارودربارفاسد چه برسرجهان پهلوان آورده و آن مرد گردودلیر دربرابردژخیمان ناپاک چه مقاومت دلیرانه نشان داده است.

جهان پهلوان تختی تنها مردمیدان ورزش نبود، اومردمیدان تقوی و فضیلت ومسلمانی بود او الگوی جوانمردی اسلامی درعالم ورزش ایران و جهان بود. اوافتخار دنیای ورزش ونمونه کم نظیر یک ورزشکار مسلمان و یک مسلمان مبارز بود. دنیای ورزش باید نام و یاداوراگرامی بدارد و ورزشکاران مسلمان و متعهد ایران باید درباشگاهها ومیادین درمنزل واجتماع درداخل و خارج و درتمرین و مسابقه شیوه جهان تختی راسرمشق خود قراردهند.

درود خداورسول اکرم (ص) وائمه هدی نثار روح اوباد.

محمدعلی رجایی - ۵۹/۱۰/۱۷

بهرحال بازهم تکرار میکنیم امیداست تمام ورزشکاران ماهمچنان که امام امتمان تاکید فرمودند قبل ازاینکه قهرمان باشند، پهلوان باشند .

پس برمسئولان ورزش مملکت است که هرچه زودتر بمانند «جام تختی» راکه حدود دوسال پیش درتهران برگزار وازتیمهای خارجی دعوت گردید تادرآن شرکت نمایند، جهت بزرگداشت این پهلوان شهید برگزارنمایند.

وهمچنین دیدیم که حجت‌الاسلام والمسلمین سیدعلی خامنه‌ای رئیس جمهور منتخب امت اسلامی ایران نیز ازتختی بعنوان اسوه مقاومت وتبلوراندیشه‌های پهلوانی نام برده‌واین نشاندهنده آنست که هرچه ازمرگ تختی بیشتر می‌گذرد سیمای پرصلابت و روح جوانمردی وپهلوانی اوبیشتر عیان می‌شود وامین ازصفات مردان خداست.

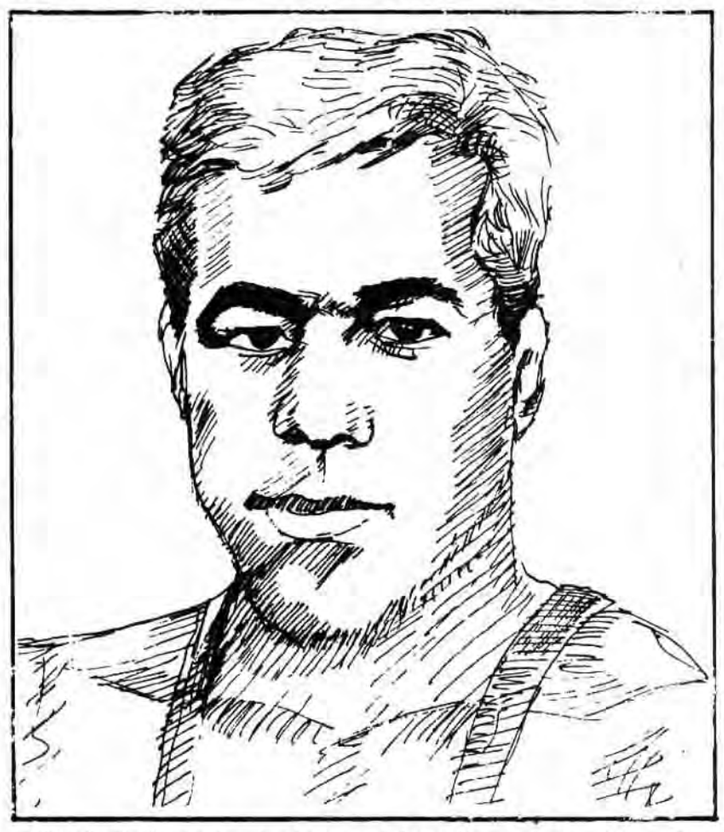

> **● ساواک بامزدورانش به تکاپو افتاده بود تا از خشم مردم جلوگیری کند و بهمین منظور نمایندگانی نیز به رادیوتلویزیون رفته بودند تامبادا حقایق بیان شود.**

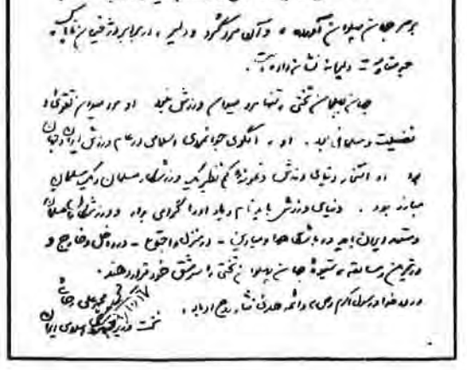

> **● بمنظور بزرگداشت شهادت جهان پهلوان تختی،«جام‌تختی» رادوباره برگزار کنید**

وحدت و اتحاد از دیدگاه قرآن و اسلام

بسم ا... الرحمن الرحیم

کسیکه مقداری ولو کمتر با قرآن سر و کار داشته باشد و صفحات آنرا موردتوجه قرار بدهد باین موضوع میرسد که در قرآن اتحاد و یگانگی و وحدت مطلوب و افتراق و جدایی و اختلاف نه تنها مطلوب نیست بلکه مضموم است اگر در قرآن هیچ آیه‌ای نبود جز این آیه کافی بود دراینکه نشان بدهد اسلام چقدر بمسئله اتحاد و همبستگی اهمیت داده و از افتراق پرهیز داده است.

این آیه میفرماید: یا ایهاالذین آمنوا اتقوا ا... حق تقاته و لاتموتن الاوانتم مسلمون و اعتصموا بحبل ا... جمیعاً و لاتفرقوا و اذکرو نعمت ا... علیکم اذکنتم اعداء فالف بین قلوبکم فاصبحتم نعمته اخواناً و کنتم علی شفاحفرة من النار فانقذکم منها کذلک یبین ا... لکم آیاته لعلکم تهتدون. آل عمران آیه ۳-۱۰۲

ای آنانیکه ایمان آورده‌اید تقوی الهی را پیشه بگیرید و بکوشید تقوی، تقوی حقیقی و پویا و هدفدار باشد و مواظب باشید تا دم مرگ مسلم زندگی کنید و مرگ شما را نیابد مگر در حال اسلام و تسلیم بر خدا و چنگ بزنید بریسمان محکم الهی همگی در این راه کوشا باشید و از تفرق و پراکندگی پرهیز کنید و قدر این وحدت و همبستگی و یکپارچگی را بدانید که بزرگترین نعمت الهی بوده و بیاد آورید این نکته را که شما در آتش مغرب و خانمانسوز اختلاف داشتید میوختید خداوند در سایه رهبری پیامبر اسلام (ص) و ایدئولوژی حیاتبخش قرآنی شما را برادر هم کرد. وجامعه تشنه قبل ازاسلام وجامعه آلوده وپراکنده ودرپرتگاه سقوط قبل ازبعثت پیامبر اسلام رابیک جامعه اخوت وبرادری وایثار مبدل ساخت وشما رانجات داد وازآن بیچارگی رهانید خداوند همین طور آیات ونشانه حکمت ورافت ورحمت خویش رابیان میکند تاشما راه راپیداکرده وهدایت شوید این یک نمونه ازآیات قرآن است که باکمال صراحت هشدار میدهد متحد باشید وپراکنده نشوید ودرسایه توحید دست بدست هم بدهید وقدر این نعمت بزرگ الهی رابدانید که وحدت نعمت است، تفرق نقمت، وحدت واتحاد اعتصام بحبل خدا است وتفرق اعتصام بحبل شیطان، اتحاد عامل هدایت وراهیابی است تفرق عامل ضلالت وگمراهی، اتحاد ازتقوی الهی سرچشمه میگیرد تفرق ازبی‌تقوائی اتحاد راه نجات است تفرق راه هلاکت ونابودی اتحاد علامت اخوت اسلامی است تفرق علامت عناد است اینها مطالبی است که ازاین آیات قرآن بدست میآید ومعلوم میگردد منادیان درهرعصر وقرونی منادیان الهی ومدافعان حقوق امتهای مستضعف بوده‌اند ومنادیان تفرق واختلاف الهام دهندگان شیطان بوده‌اند ودرجای دیگر قرآن چنین توضیح میدهد که اساساً وظیفه اولیه تمام انبیاء الهی ازنوح گرفته تاابراهیم وازابراهیم گرفته تاموسی وازموسی تاعیسی وازعیسی تامحمد (ص) این بوده حرکت کنندوجامعه راتوصیه ووادار کنند باتحاد وهمبستگی ودرجامعه شرایط حکومت دینی رافراهم ساخته ودرسایه حکومت دینی وشریعت حقه خدایی همه باهم باشند**

شرع لکم من الدین ماوصی به نوحا والذی اوحینا الیک وماوصینابه ابراهیم وموسی وعیسی ان اقیموالدین ولاتتفرقوافیه کبر علی المشرکین...

شوری آیه ۱۳

خداوند برشما مسلمانها همان دستوراتی رافرستاد که برنوح هم فرستاده بود وبه ابراهیم وموسی وعیسی هم توصیه کرده بود که دین راپیاده کنند ودرسایه وحدت بین امت وحکومت دین راپرقرار سازند واین برای مخالفین مکتب ومشرکین بسی دشوار وسخت وسنگین میامد. آری مکتب است که میتواند درجامعه وحدت ایجاد کندواین برای شیاطین شرق وغرب وازناب داخلی آنها بسی دشوار است چون آنها درسایه اختلاف منافع خودشانرا تامین مینمایند واتحاد بین جوامع اسلامی درمحور اسلام وخداومکتب تمام منافع آنها رابخطر میاندازدو طبعاً دشوار است برمسلمانهای جهان شعار راتبدیل به شعور وازهدایتهای قرآنی پند گرفته ومرزهای نفاق ووابستگی بابرقدرتهای شرق وغرب رازیر پابگذارند وهمگی باشعار اخوت اسلامی باهم شده وبدهن تفرقه افکنان شیطانی ووسوسه کنان خناسی بامشت محکم بزنند وخواب راازچشم آنها سلب نمایدوقدرت تفکر راازذهنشان بگیرند ای مسلمانها این ندای اسلام است واین ندای جبرئیل است واین ندای پیامبر اسلام است واین ندای خدا است واین ندای فرزند رسول!...**امام خمینی است: واعتصموا بحبل ا.... جمیعاً ولاتفرقوا**

منادیان وحدت:

باتامل درآیات قرآنی نشان میدهد منادیان وحدت این‌ها بوده‌اند ۱- پروردگار عالم ۲- انبیاء عظام الهی ازآدم گرفته تانوح وازنوح پیامبر تارسول اکرم (ص)

۳- اوصیا انبیاء وامامان معصوم برای نمونه شما مقداری به کتاب پرارزش وروشنائی بخش نهج البلاغه مراجعه کنیدومقداری دربعضی ازفرازهای خطبه قاصعه امام دقت کنید که اختلاف راعامل سقوط تمدنها وقدرتها وحکومتها میداند ووحدت والفت راضامن بقاء شرف و حکومت و اصالتها و حکومتها.

۴- تمام صالحین و صدیقین و شهداء فضیلت و راه حق و حقیقت مدافع وحدت و همبستگی و مخالف تفرقه و اختلاف بوده‌اند و اما منادیان اختلاف و نفاق و تفرقه عبارتند: ۱- مشرکین روم آیه ۳۶ میفرماید: نباشید از مشرکین و هواداران آنها که برنامه‌های مختلف و تاکتیکهای گوناگون ارائه میدهند و باعث گروه گروه شدن است میشوند ۲- یاغیان و تجاوز کاران چون منافع خودشانرا درسایه بغی و ظلم و تجاوز تأمین مینماید شورا آیه ۱۴

۳- ساحران و جادوگران بقره ۱۰۲

۴- صهیونیزم بین‌المللی سوره بینه آیه ۴

و اهل کتاب که عمده یهودیها و علماء آنها و درزمان بعثت رسول اکرم ص بودند درحق رهبری پیامبر اسلام و دین مقدس الهی راه تفرقه و اختلاف را پیمودند مگر بعد از آنیکه آنها مسائل را خوب تشخیص داده و حق و باطل را از هم تمیز داده بودند برای دستیابی بمنافع شیطانی خودشان دربین مردم ایجاد نفاق و اختلاف میکردند و برعوامل تفرق و جدائی تکیه مینمودند.

۵- فرعون که سمبل طاغوتهای عالم است!

ان فرعون علافی الارض و جعل اهلها شیعا یستضعف طائفه منهم یذبح ابناء هم ویستحیی نساء هم انه کان من المفسدین

سوره قصص آیه ۴

فرعون برتری و سلطه یافت برزمینیان و مردم را گروه گروه و پراکنده ساخت و گروهی را ضعیف و ناتوان داشت و مردانرا میکشت و زنان را زنده میگذاشت و او از مفسدین و تباه کاران بوده است. این یک مسئله طبیعی است که طاغوت برای اینکه سلطه خود را تثبیت کند و از دسترنج آنان بطور ناحق

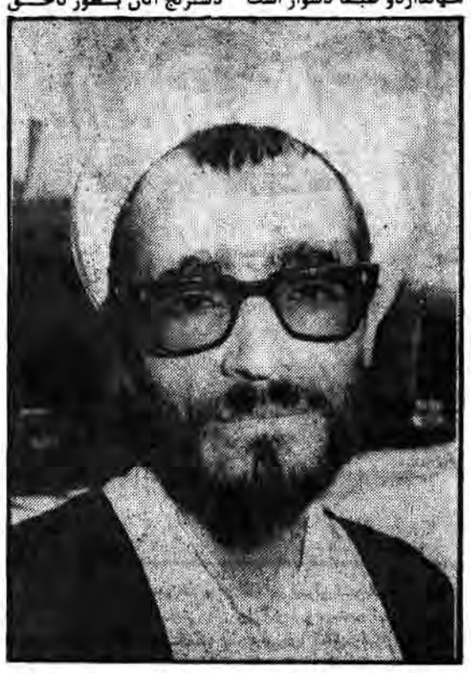

بهره‌برداری نموده و چنگال خویش را برامت مستضعف و محروم فروببرد راهی ندارد جزاینکه آنانرا گروه گروه بسازد و قدرت آنانرا پراکنده سازد و نیروی آنها را متزلزل نماید.

ریشه‌یابی اختلاف و تفرق از دیدگان قرآن:

مطالعه درآیات قرآنی و سخنان امامان امت اسلامی ما را هدایت میکند باینکه ریشه‌های اختلاف و تفرقه بیکی از عوامل زیر برمیگردد:

۱- عامل سیاسی

برای اینکه قدرت حاکم حکومت غیر مشروع خودش را تثبیت کند و صدای مخالفان و منادیان آزادی و توحید را خفه کند و پرستیژ خودش را نگذارد مکوک شود و ژست سیاسی درعالم به نوکران جیره خوارش بگیرد و قدرت مقاومت آنها را بشکند و امیدرهائی و نجات را تبدیل به یأس بنماید دست به چماق اختلاف و تفرقه میزند و احزاب میتراشد مردم را دسته‌دسته کرده و گروه گروه جیب خودشان بزنند و نگذارند آنها از ذخائر خدادادی بهرمند شوند و اینکه مبادا روزی در سایه غناء اقتصادی روی پای خودشان بایستند و مسائل دیگری را مطرح نمایند دست به تفرقه میزنند و نمیگذارند آنها دور هم جمع شده و متحد شوند.

۴- عامل قومی و تبعیضات نژادی و ناسیونالیستی:

عامل قومی و ملیت‌گرائی یکی از مهمترین پایه‌های سودجویان عالم بوده و با تکیه بر قومیت‌ها در مقابل همه رهبران الهی و مصلحین بشری صف‌آرائی کرده و آتش تفرقه را مشتعل نموده‌اند چه خیانتهائی از این راه نکرده‌اند و چه خونهائی بتعدی باین طریق بزمین نریخته‌اند و چه منابع مالی و ذخائر اقتصادی را از بین نبرده‌اند در گذشته عامل قومیت یک حربه کوبنده دردست مترفین و مفسدین بود و از همین بهانه افرادی را در مقابل انبیاء برانگیخته‌اند.و مشکلاتی در راه آنها ایجاد کرده‌اند امام علی(ع) در نهج‌البلاغه چنین میفرماید: ای مردم پرهیز کنید و اجتناب کنید از اطاعت سران قومتان که تکیه بر تز قومیت کرده و مسئله حسب و نسبت و نژاد را مطرح کردند و بهمین بهانه برتری خودشانرا بر دیگران تحمیل کردند و پایه‌های تعصب را پی‌ریزی نموده‌اند و اینها اسطوانه‌های اساسی فتنه و گول‌زدن ملتها را درست کرده‌اند و اینها شمشیر تیزکن مفاخره‌های دوران جاهلیت بودند(۱)

و قرآن هم قومیت‌گرائی و ملی‌گرائی را از آفات توحید و انسانیت دانسته و پیامبر اسلام صریح اعلام میکند بیائید زیر چتر کلمه توحید و اسلام همه ربوبیت و بزرگ‌بینیها و قداستهای غیرخدائی را زیرپا گذاشته و در سایه عبادت وعبودیت ا... هرگونه عوامل شرک را از بین ببریم.

عوامل وحدت و اتحاد:

از آنجا که قرآن و انبیاء الهی آورندگان وحدت و از طرفداران سرسخت اتحاد و همبستگی میباشند و با هر عامل جدائی و مخالفت و اختلاف و تشتت سخت بمبارزه برخاسته‌اند در تمام مراحل راههای وحدت و اتحاد را نشان داده و عوامل اختلاف را معرفی و در صدد نفی آنها برآمده‌اند.

۱- انبیاء اولین کاریکه کرده‌اند بشر را از دست طبیعت کور و کر رهانیده و او را متوجه بیک جهان دیگر بعالم برتر نموده و فکر و اندیشه انسانرا بسوی توحید ذاتی و توحید صفاتی و افعالی جلب کرده است و باو یاد داده است مبداء عالم را یکی بدان و او را در صفات یگانه بدان ودرافعال فقط اورا فاعل بالاستقلال یاورکن و درنظام عمل‌یگانه بانی ویک موجودومعبود تقدیس وتنزیه کن وفقط او را کرنش نما، وفقط عبداوباش در مقام اطاعت از یک امر وفرمان پیروی کن وامر وفرمان یک فرمانده را لبیک گو باش یگانه شناس باش ویگانه را پرستش کن ویگانه باش وهمه باید این حالت را داشته باشند وهم باید از شرک وتعددپرستی ودوگانه پرستی وشرک پرستی پرهیز کنند این تز انبیاء است.

که بشر را از شرک برهانند وبتوحید نگری وتوحیدی شدن برسانند. همه انسانها باید خدای یگانه وواحدرا بشناسندووباایمان داشته باشند وفقط او را پرستش کنند فرد باید اینطور باشد جامعه هم باید همین طور باشد.

۲- اسلام علاوه بر اینکه از نظر معرفت ومعارف بیگانگی دعوت کرده ووادار میکند بشر را بیگانه شدن از طرفی از نظر قانون همه را در مقابل قانون مساوی میداند. ودر مقابل برای کسی مصونیت ومافوقیت را نمیپذیرد چون قانون از خدا است ونسبت قانون بر همه مساوی است واگر اجراء شود برای همه است واگر اجراء نشود برای همه است شلاق قانون بطور متساوی بربالای سر همه هست بدون کوچکترین امتیازی بر احدی: **ان‌الدین عندا... الاسلام.** دین پذیرفته شده در پیشگاه خدا تسلیم شدن است در مقابل عظمت الهی واین نوع تسلیم مال همه است.

۳: اسلام از آن نظریکه به کلیه امتیازات قومی وملی ونژادی ومادی خطر قرمز کشیده ومعیارها را طور دیگر وبا یک سنجش دیگر در نظر میگیرد معیار امتیاز را تقوی وجهاد در راه خدا وعلم وشناخت وآگاهی میداند واین امتیاز را در نزد خدا ملاحظه میکند واما از نظر برخورداری از حیاتی اجتماعی وبرخورداری از امنیت اجتماعی وبرخورداری از مزایای قانونی وعدالت واحسان همه برابرند ومتساوی اسلام با شعار **انما المومنون اخوه وانما المسلمون اخوه** سایه اخوت اسلامی در میان مسلمانها گسترده واعلام کرده است.

۴- اسلام مرز را بصورت جغرافیا نمیداند اسلام رابطه ایدئولوژیکی را یگانه عامل پیوند بین امتها میداند رنگ وزبان ومحیط زندگی وارتباطات محلی ومقامات وموقعیتهای اجتماعی وسیاسی حالت فرعی وجنبی دارند چیزیکه اصل مکتب است اسلام میگوید **الناس صنفان اما اخ لک فی‌الدین او نظیر لک فی‌الخلق (۲)**

مردم دو دسته‌اند یا برادر دینی ومکتبی هستند ویا در خلقت وآفرینش با تو برابرند پیامبر اسلام میگوید: **الالافخر لعربی علی عجمی ولاابیضی علی‌اسود الا بالتقوی** همه عالم بدانند عرب بر عجم برتری ندارد وسفید بر سیاه برتری ندارد مگر با تقوی آری این اسلام است که میگوید شما ای بشر یکی هستید وهم شماها عبد یک خدا هستید وشما از نظر قانون در برابر قانون برابرید همه یک میلیارد مسلمان جهان در غرب باشند ویا در شرق، سیاه باشند یا سفید برادر همند واسلام همه مسلمانان جهان را یک امت میداند واسلام را وایمان بخدا را واعتصام بحبل خدا را وتعظیم شعائر الهی را عامل وحدت ویگانگی میداند.

۵: علاوه بر وحدتهای گذشته اسلام بیک وحدت دیگری معتقد است وآن وحدت قضاء است اسلام برای قضاء وقضاوت یکنوع قضاء خاص واستقلال مخصوص معتقد است وهمه را در محکمه قضا برابر میداند **وقاضی باید عادل وفقیه وبدون کوچکترین تنگ‌نظری آزادانه وبیطرفانه**، عدالت را اجراء کند و در این جهت هیچکس بر دیگری حق امتیاز ندارد.

انا جعلناک خلیفة فی الارض فاحکم بین الناس بالحق

ای داود ما شما را جانشین خود در زمین قرار دادیم بین مردم بطور متساوی باحق قضاوت کرده و حکم کنید هدف از قضاء اسلامی اجراء عدالت و احیاء حقیقت است.

۶: حکومت در اسلام سلطه و استعلاء نیست بلکه خدمتگذاری برای مردم است حاکم‌اسلامی‌کسی است که با کمک از پروردگار عالم و با تکیه بر مردم پشتیبان آنها بوده و قانون و ضوابط الهی را دقیق و بطور متساوی درباره هم اجراء کند و حکومت در اسلام پشتوانه وحدت سیاسی امت است و نه تنها ایجاد اختلاف نمیکند و نه تنها از نفاق و لجاجت و عناد پرهیز میکند بین خود و ملت و ملت و دولت کمال وحدت را مشاهده کرده و پایه‌های وحدت را محکمتر نموده و بتعبیر امام حسین (ع) خودش را از امت و امت را از خود میداند: **نفسی کانفسکم واهلی کاهلیکم(۳)**

از آنجا رهبری حکومت در اسلام یا در دست پیامبر الهی است و یا در دست امام معصوم است و یا در دست ولی فقیه است و رابطه چنین افراد با امت خودشان رابطه دل و قلب است قهراً امامت چنین افراد و رهبری آنها محور حرکت ومنشأ تجمع و عامل انسجام است این یکی از عالیترین ویژگیهای حکومت اسلامی است در این سیستم‌حکومت بر دلها است نه بر تنها و بدنها روی این مطالب حیاتی و اجتماعی و سیاسی و ایدئولوژیکی لازم است امت اسلامی بخود آیند

اولاً درشناختشان تجدید نظر کنند و اسلام محمدی را بفهمند و باور کنند و ثانیاً ریشه تفرقه و نفاق را بخشکانند و با منادیان اختلاف بمبارزه برخیزند و ثالثاً قرآن را که حبل محکم الهی است اسوه و الگو قرار داده و فرامین او را پیاده کنند ورابعاً بادجالان بیرونی و درونی مخالفت کرده و با شیاطین خناسی و وسوسه کن جهاد کنند.

و خاصاً بکوشند این اسلام عزیز انسانساز را بجهانیان معرفی کرده و حکومت اسلامی اصیل را در سرتاسر جهان پیاده کنند و سادساً منطقه اسلامی را از لوث وجود کفر جهانی واسرائیل آمریکائی تطهیر کنند وجلو نفوذ شیطان بزرگ آمریکا و سایر شیاطین را بگیرند و سابعاً از رهبری پیامبرگونه امام امت خمینی کبیر بهره‌برداری کرده و بمطالب روحانیون وابسته بدنیا و رژیمهای شیطانی گوش نکرده و از الهام قرآن شناسان الهی و خالص استفاده نمایند.

یاایهاالذین آمنوا واعتصموا بحبل الله.

اینها (ابر قدرتها وشیاطین) چرا اینقدر از اسلام میترسند وتا آیتا... منتظری صحبت از وحدت مسلمین نمودند فوری از حجاز صدائی بلند میشود که جشن گرفتن برای پیامبر بزرگ اسلام کفر محض است این چه چیز را میرساند غیراز این است که میخواهند تفرقه وجدائی بیاندازند الان مسئله جشن گرفتن یا جشن نگرفتن نیست مسئله، مسئله اسرائیل است که میخواهد در دراز مدت بر خاورمیانه حکومت کند با صلاح تفرقه اسرائیل در مقابل قدرت ایمان مسلمین که چیزی نیست ما باید قدرت اتحاد وانسجام خودمان را به ملل جهان ثابت کنیم وبفهمانیم که امت واحد وپیرو یک پیامبر هستیم.

امام خمینی

الافاعتبروایااولی الابصار

۱- نهج‌البلاغه- دکتر صبحی صالح ۱۹۲ ص۲۹۰

۲- نهج‌البلاغه عهدنامه مالک اشتر

۳) نامه امام حسین بر اهل کوفه

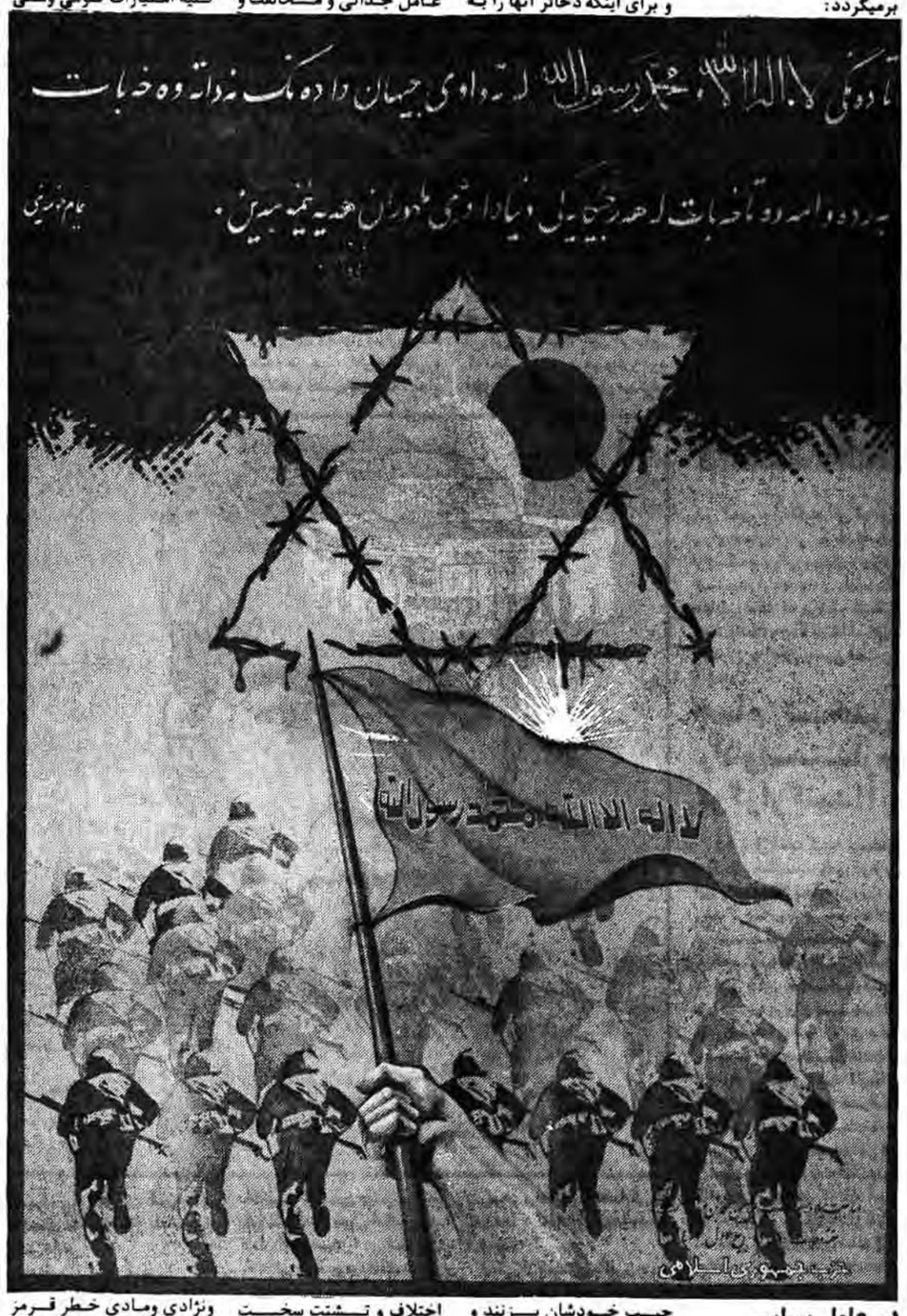

نگارش: حجةالاسلام اسداله بیات نماینده مردم ماهنشان

سفیر کشور دوست وبرادر سوریه دریک گفتگوی اختصاصی باجمهوری اسلامی بمناسبت هفته وحدت:

ماانقلاب ایران رایک انقلاب اسلامی واقعی می‌دانیم

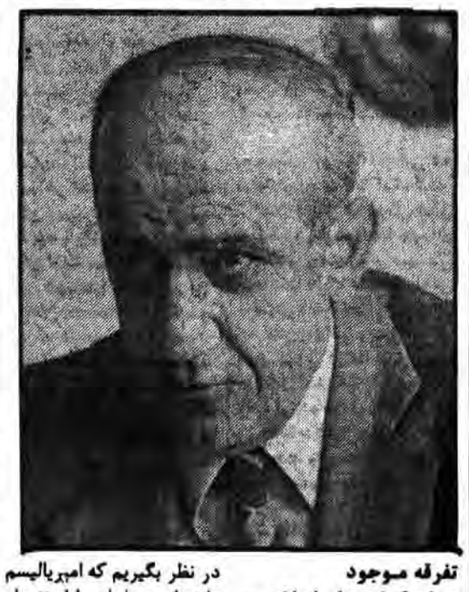

تفرقه موجود میان کشورهای اسلامی ازچه زمینه‌هائی نشات گرفته، وچه دلائلی به لزوم وحدت میان مسلمین وجوددارد ومخالفین این وحدت چه کسانی هستند؟

با در نظر گرفتن اختلافات تاریخی که اسلام همواره بر ترک آن تاکید کرده است، ملاحظه میکنیم که عامل تفرقه میان مسلمانان فرهنگهای مختلفی است که از خارج وارد شده ومسلمانان انواع مختلف آنرا پذیرفته‌اند. استعمار وامپریالیسم کوشیدند این فرهنگهارا مورد قبول جلوه دهند. استعمار و امپریالیسم گاهی برعادتها تاکید میکند وگاهی میکوشد آنرا باتمدن جدید ارتباط دهد وثابت کند که اسلام علت عقب ماندگی مسلمانان است ازاینرو می‌بینیم جهل ونادانی عامل دیگری برای تفرقه وجدائی میان مسلمانان است. ماچنین می‌دانیم که اسلام انقلابی بر علیه کلیه مفاسد وبدی‌ها وزشتی‌ها واستثمار است اسلام دینی است که به پیشرفت وتمدن دعوت میکند وهمواره درکنار مستضعفین وزحمتکشان وحق و عدالت وبرابری است بایداین نکته را در نظر بگیریم که امپریالیسم ملتهای مسلمان را استثمار کرده اعراب در مبارزه طولانی خود علیه استعمار غربی نیاز مبرم به اتحاد داشتند، وپیشاهنگان مبارزه ضد استعمار معتقدند که اعراب یک امت واحد هستند واین ملت حق دارد دریک کشور واحد زندگی کند ووحدت عربی یک ضرورت حیاتی برای مقابله باامپریالیسم بشمار میرود.

چگونه می‌توان به چنین وحدتی دست یافت

وحدت از طریق مبارزه مشترک علیه امپریالیسم وصهیونیسم واستثمار داخلی وخارجی بدست میآید این وحدت بامبارزه در راه مصالح ملتها وغنی کردن فرهنگ واندیشه وتمدن اصیل اسلامی وکمک به مستضعفین جهان وهمه مردم تحت ستم تحقق پیدا می‌کند. ایرانی‌ها تمدن اسلامی را غنی کردند وجزئی ازاین تمدن هستند.

آثار مثبت وحدت مسلمانان درسطح سیاست بین‌المللی چه خواهد بود؟

این دوران، دوران بیداری ملتها و کشورهای اسلامی است. مشکلات ملتهای اسلامی یکی است و هدفهای آنان نیز یکی است. هرگونه اتحادی میان مسلمانان قدرت برای آنان بشمار میرود. و ما از وحدت میان کشورهای اسلامی استقبال میکنیم و مخالف تفرقه و جدائی هستیم. و ما معتقدیم که وحدت عرب یک خواسته اصلی است و این وحدت‌بخشی از وحدت اسلامی است. روابط مستحکم میان سوریه و ایران یک نوع وحدت بشمار میرود. ما همواره خواهان وحدت هستیم. وحدت اسلامی که ایران برای آن دعوت میکند در واقع بنفع ملتها است. ما انقلاب ایران را یک انقلاب اسلامی واقعی میدانیم و این انقلاب مخالف امپریالیسم و صهیونیسم است.

تحقق وحدت بین کشورهای اسلامی به چه صورت می‌تواند باشد؟

باید یک مرکز مطالعات تأسیس شود همانگونه که جمال عبدالناصر «دارالتقریب بین مذاهب» را در مصر تأسیس کرد و اجازه داد مذهب شیعه در آن تدریس شود. ما به اسلام معتقدیم نه به مذاهب اسلامی.

کشورمتبوع شماچه قدمهائی درجهت تحقق وحدت حاضر است بردارد؟

با مبارزه طولانی مشترک علیه امپریالیسم و استعمار وحدت تحقق پیدا میکند. دولت سوریه میکوشد دست دوستی و همکاری بسوی کلیه ملتهائی که خواهان آزادی هستند دراز کند. دولت سوریه دست دوستی بسوی ملت مسلمان و برادر ایران دراز میکند ملتی که ما با او تاریخ مشترکی داریم. مبارزه علیه ستم و استثمار و تبعیض نژادی میتواند منجر به اتحاد میان مسلمین شود.

امام امت در دیدار با ائمه جمعه استانهای باختران و ایلام:

عمال کشورهای بزرگ نمی گذارند اتحاد بین تشیع و تسنن صورت بگیرد

بسم... الرحمن الرحیم

آنهائی که می‌خواهند از کشورهای اسلامی استفاده کنند بهترین راه را این می‌دانند که بین آنها اختلاف بیاندازند آنهائی که عمال کشورهای بزرگ هستند نمی گذارند این اتحاد بین اهل تشیع و تسن صورت بگیرد شما ببینید به دنبال هفته وحدتی که آقای منتظری اعلام کردند با تمام ارزش‌ها و محاسنی که بدنبال دارد از حجاز صدائی بلند میشود که حش گرفتن برای پیغمبر شرک است حش برای پیغمبر اختصاص به ایران ندارد چه شد که اگر ایران برای حضرت رسول (ص) حش بگیرد شرک است نکتهاش معلوم است کشوری که اساس وحدت در آن شکل گرفته است ایران است چه بین برادران اهل تشیع و تسن و چه بین دولت و ملت مسلمانان جهان با این مخازن بزرگ و وسعت کشورهایشان اگر اتحاد داشتند آیا مثل امروز تحت سلطه دو ابر قدرت بودند این برای این است که حکومت ها به قرآن گوش نکردند آیا حکومتها ندیدند که ایران با سی و پنج میلیون جمعیت متحد شد و یک امپراتوری بزرگ را در حالی که تمام قدرتها با او بودند شکست داد و در مقابل شرق وغرب ایستاد اگر نزدیک به یکمیلیارد جمعیت مسلمانان جهان متحد شوند شرق و غرب کاری نمی تواند بکند.

به چه مناسبتی بعضی از کشورهای منطقه اسرائیل را رها کردهاند و به ایرانی که از اسلام و قرآن دفاع میکند حمله میکنند امروز نعمت رگ حیات قدرتهای بزرگ در دست مسلمانان است پس چرا باید تحت فرمان ابر قدرتها قرار گیرند و برای آمریکا و شوروی بازار باشند این برای این است که رشد سیاسی ندارند بحمدا... ایران امروز مستقل است و هیچ قدرتی در ایران دخالت ندارد و تمام هم وغم قدرتها هم همین است که چرا نمی توانند در ایران دخالت کنند انشاءا... تا اخر هم نخواهند داشت من از آقایان تشکر میکنم و از آنان می‌خواهم تا مردم را به اتحاد دعوت کنند و اگر اختلافی دارند شما حل کنید امیدوارم خداوند بین تمام برادران اتحاد و وحدت بیشتر ایجاد نماید واین وحدت ادامه پیدا کند.

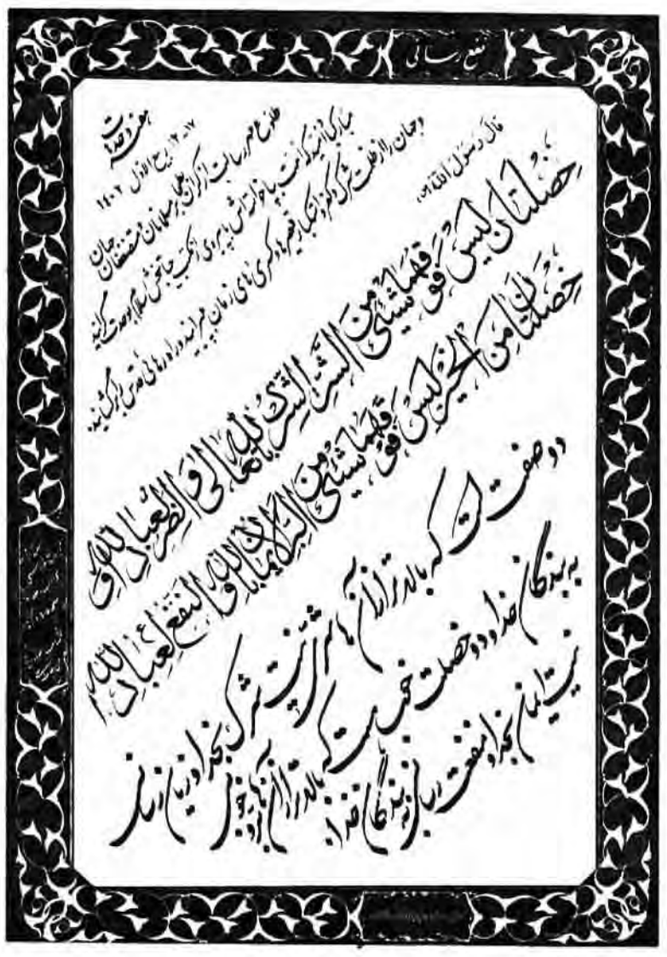

متن پیام آیت ا... منتظری بمناسبت هفته وحدت

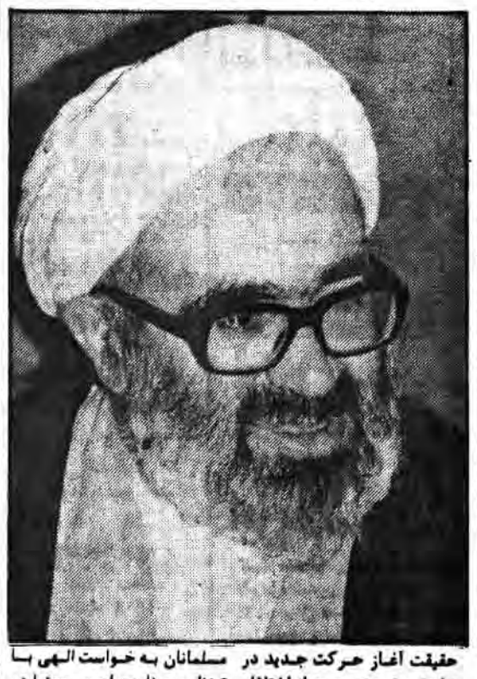

بسمه تعالی

جناب حجت‌الاسلام آقای صمادیخواه وزیر محترم ارشاد اسلامی دامت افاضاته همانگونه که توجه دارید جهان اسلام پس از پیروزی انقلاب اسلامی در ایران مورد توجه دشمنان دیرینه اسلام و مسلمین بخصوص شیطان بزرگ امریکا و صهیونیزم قرار گرفته و هر روز بشکلی کشورهای اسلامی را دچار تفرقه و خصومت می‌کنند و آخرین طرحی که یکی از اهداف خبیث آن همین بود و بحمدالله تعالی با شکست مواجه شد طرح امریکائی فهد یا کمپدیوید دوم بود.

هماکنون جهان اسلام با سرعت با الهام از انقلاب ایران که براساس حرکت اسلامی و محور رهبری معظم انقلاب حضرت امام خمینی مدظله درحال تولدی جدید می‌باشد.

از این روز بجاست طبق آیه شریف. و من‌یعظم شعائرالله فانها من‌تقوی‌القلوب و سیره پیامبر و ائمه اطهار سلام‌الله علیهم‌اجمعین. و بر خلاف خواسته دشمنان اسلام به شعائر عظیم اسلام و مورد احترام و قبول امت بزرگ اسلامی بوده توجهی بیشتر مبذول گردد.

یکی از این شعائر میلاد پربرکت پیامبر عظیم‌الشان اسلام حضرت محمدبن عبدالله (ص) می‌باشد.

ولی از آنجا که متاسفانه تاریخ این میلاد معظم که در حقیقت آغاز حرکت جدید در تاریخ بشریت بود از اختلاف مصون نمانده و در بسیاری از کشورهای اسلامی برخلاف آنچه در تاریخ و بین ملتها قطعی است بجای هفده ربیع‌الاول دوازده ربیع را تاریخ میلاد آنحضرت می‌دانند بسیار مناسب و بجاست که روزهای دوازده الی هفده ربیع‌الاول را هفته وحدت اعلام داشته تا ضمن هماهنگی با سایر مسلمانان به خواست الهی با تنظیم برنامه‌های پرمحتوا در داخل و خارج کشور صدای انقلاب اسلامی ملت قهرمان ایران را بگوش جهان محرومین و مستضعفین برسانیم.

توفیق همگان را در این رسالت اسلامی از خدای بزرگ مسئلت دارم

والسلام علیکم و رحمت‌الله

۶۰/۹/۶ حسینعلی منتظری.

بمناسبت آغاز هفته وحدت

موسم میلاد مسعود نبی

تقدیم به آنها که فتح مسلمین را در وحدت آنان جستجو میکنند

شمس حق سرزد زمشرق وقت وجدوحال شد
جام صبح از می‌بروبیرون زوصف، احوال شد
آمد از ره موسم میلاد مسعود نبی
عالمی مست از نزول اینچنین اجلال شد
هرچه دفتر هست پاک از خط این و آن کنید
فتح باب دیگری از عالم انزال شد
یار می‌آید، تهی زاغیار باید ملک جان
شب شکست وفرغتی حاصل از آن اطلال شد
مصطفی را جام وحدت باشد اندر کف، الا
مفتیان ! بی‌مشتری آن جام قیل‌وقال شد
فصل وصل آمد چه فصلی، عاشقان‌راالصلا
مصطفی خورشید وششبش* آیت اکمال شد
گردکانون ولایش باده وحدت زنیم
ای رفیقان همزمان افعال و استفعال شد
«محتسب مستی بره دید و گریبانش گرفت»**
زین گنه او را فراهم رنج و استیصال شد.
ملت عشقش کنون ره بسته در کف دارها
دارها، رمز مفصلها از این اجمال شد
مسلمین را فتح از وحدت بود حاصل «علی»!
عارفان را حاصل از وحدت چنین اقبال شد
با بهشتی سیرتان باید نشستن این زمان
دل اگر مشتاق جام وصل واستکمال شد.

محمد علی محمدی ۶۰/۱۰/۱۶

* شئب شدت: تابش خورشید

** از حافظ است.

موقعیت کنونی جهان اسلام

نقش ابر قدرتها در ایجاد تفرقه بین مسلمین

نگارش: علی‌محمد بشارتی نماینده مردم جهرم در مجلس شورای اسلامی

بسم الله الرحمن الرحیم

واعتصموا بحبل‌الله جمیعا ولاتفرقوا و اذکرو انعمه‌الله علیکم اذکنتم اعدا فالف بین قلوبکم فاصبحتم بنعمته اخوانا

اگر علت العلل پیروزی شورانگیز شگفت‌آور انقلابمان را در سه عنصر مکتب رهبر وحدت بدانیم و نیز اگر بپذیریم که در طول تاریخ هیچگاه زمین و زمان از حجت خالی نبوده است و همواره پروردگار بزرگ برای هدایت مردم پیامبران و رهبران آسمانی با دستورالعمل کتبی (مذهب-دین) فرستاده است. بنابراین بروشنی درمی‌یابیم که علت اصلی پیروزی انقلاب اسلامیمان وحدت کلیه اقشار مردم در سایه مکتب و رهبر بوده است.

۲۴ هزار پیامبر بزرگوار الهی که منصوب از طرف خداوند بوده‌اند و جز اصلاح امور مردم غرضی نداشته‌اند و ما ارویدالاالصلاح ما استطعت چرا نتوانستند احکام الهی را پیاده کنند؟ مسلماً شرایط زمان و فشار و تضیقات طواغیت حاکم مانع از وحدت مردم در سایه رهبران الهی میگردید.

نظام جمهوری اسلامی ایران یک الگو و اسوه دارد آنهم حکومت رسول اکرم اسلام ص است که چگونه در سایه این رهبری تمامی اقوام و طوایف با آنهمه اختلافات ظاهری و باطنی بهم پیوند خوردند و توانستند در سایه همین وحدت ابرقدرتهای زمین چونان ایران و روم را بطور جدی تهدید کنند. و نامشان راحتی بفراموشی بسپارند.

بطور قطع تا زمانیکه این سه عنصر اصلی بر جامعه ما حکمفرما باشد هیچگاه قدرتها نخواهند توانست میهن اسلامی ما را مورد ترکتازی قرار دهند و انقلاب ما هیچگاه آسیب‌پذیر نخواهد بود.

اگر فردای پیروزی انقلاب ما حزب دمکرات آمریکائی به پادگان مهاباد حمله کرد و کلیه ساز و برگ نظامی آنجا را به تاراج برد و ناآرامیهای کردستان را سبب شد اگر درگیریهای گنبد را بوجود آوردند اگر نقده و مریوان و پاوه را بخاک و خون کشیدند اگر بحران خوزستان را بوجود آوردند اگر در بلوچستان نگرانی تولید کردند اگر تهاجم نظامی طبس و فاجعه کودتا و درگیری دانشگاهها و حمله نظامی بعث عراق و بالاخره ترورها و انفجارها را بوجود آوردند و همه با ناکامی مواجه شدند فقط و فقط وحدت ما موجب شکست آنها شد. والحال اگر مسلمین شکوه وعظمت دیرین خود را طالب باشند، اگر از ایجاد رژیم اشغالگر قدس درمنطقه نگرانند وجنگ داخلی شان تهدیدی جدی برای وحدت مسلمین میدانند. اگر میخواهند از شردو ابر قدرت شرق وغرب برای همیشه آسوده باشند باید بخود آیند ووحدت خودرا جستجو کنند.

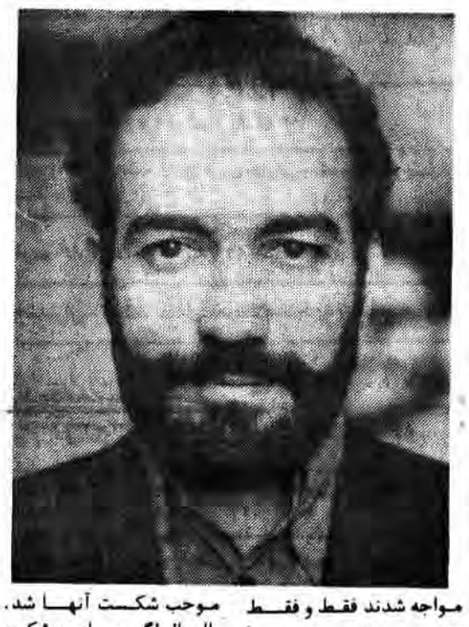

آخر مارا چه میشود که تا این اندازه مفتون فریب شرق وغرب شده‌ایم. چه بما داده‌اند که وحدت را ازما گرفته وتفرقه وعناد وکینه ودشمنی جایگزین آن شده است. بقول مرحوم سید جمال الدین اسد آبادی ما مسلمانان متحد شده‌ایم که هیچگاه باهم متحد نشویم، متاسفانه هیچگاه در طول تاریخ امت اسلام تااین درجه متفرق ومتشتت نوده است.

آخر ما مسلمین همه چیز داریم، احکام حنیف اسلام دستور العمل ماست، پیامبر عظیم الشان اسلام رهبر ماخداوند قادر پشتیبان ما، مراسم حج کنگره وسمینار ماجماعات ما پیام رسان ما، قرآن کریم، زبان گویای پروردگار ماست، مکه جهت ماوجهت یاب ما، چرا بخود نمی‌آئیم؟

امپریالیزم آمریکا که منافع بیحد وحصر و فراوانی درکشورهای اسلامی دارد از دادن کمترین امتیازی به مسلمین خودداری میکند بلکه بطور مستقیم هواپیماهایش بطور مرتب مناطق صنعتی نظامی وحتی مسکونی اعراب رابمباران میکند، در شرایطی که فرعون مصر با ذلت وخواری دست بیگین آدم کش رامیفشارد بازهم کمترین بهائی نمی‌یابد که از حقوق ابتدائی فلسطینیان دفاع کند ابر قدرتها از عمال وایادیشان حداکثر استفاده را میکنند وآنگاه مثال دستمال کاغذی بدورشان میاندازند .

بر اساس آمارهای اقتصادی ۷۶٪نفت ایک متعلق به اعراب ومسلمین است مامیتوانیم با بستن شیرهای نفتمان حلقوم قدرتهارا بشدت ببندیم وآنهارا بشرایط خود وادار کنیم. بیائید ازامت اسلامی ایران درس بگیرید وازهیچکس جز از خداوند بزرگ نترسید که اگر چنین شدید امپریالیستها از شما خواهند ترسید. آبادی میخانه زویرا.ی‌ماست

جمعیت کفر از پریشانی ماست

خداوند بما قدرت و حدت عطا فرماید

والسلام

اتحاد و اتفاق ضامن پیروزی مسلمین است

نگارش: مولوی حامد دامنی نماینده مردم خاش

یاایهاالذین آمنوا تقوالله حق تقیه ولاتموتن الاوانتم مسلمون واعتصموا بحبل الله جمیعا ولاتفرقوا

خداوند در این دو آیه به دو اصل مهم که درواقع ضامن پیروزی مسلمین هستند ما مسلمین را مأمور ساخته است و راه استحکام قدرت اجتماعی و شکست‌ناپذیر را بیان فرموده است اصل اول تقوی اصل دوم اتفاق و اتحاد و اجتناب از اختلاف و تفرق معلم بشریت حضرت رسول اکرم صلی‌الله علیه وسلم میفرماید برای امت خویش سه عجب را پسندیده و سه عمل را ناپسند میدانم و اما عمل مورد پسند اول عبادت صحیح خدا و دوری از شرک دوم محکم گرفتن ریسمان خدا یعنی قرآن مجید و عمل بآن سوم اجتناب از اختلاف و پیداکردن جاذبه اطاعت از حکام اولوالامر اسلامی خویش و سه عمل ناپسند قیل‌وقال و بحث بی‌نتیجه و سئوال بدون ضرورت و احتیاج و اضاعه مال حلال مسلماً اسباب بدبختی ما مسلمانها و حکمرانی کفر بر مسلمین رعایت ننمودن به اصول حیات‌بخش اسلام است بر ما است که به اصول عالیه الهی عمل نموده تا از سرگردانی و بدبختی و نوکری و غلامی کفار نجات یابیم متصف بودن مسلمین به صفات توصیه شده خداوند همه تاریکیها را از دل زدوده و بجایش نوری از انوار ایزد را جایگزین آن ساخته و جهل و نادانی سستی و نامرادی را ریشه‌کن میسازد اتحاد و عمل و ایمان در ما مسلمین روحی تازه دمیده و تن بیجان و بیحرکت را به عشق و علاقه به پیروزی و قدرت به نفوذ و موفقیت به تحرک و هیجان مبدل میسازد لازمست احساس تعهد و مسئولیت نسبت باسلام را در خود پیدا کرده و با اتفاق و اتحاد شیوه‌های ناروای کفار را از بین برده و دشمن را مأیوس سازیم چون کفار با مهارتی کامل ما را با مطرح ساختن مسئله شیعه و سنی و فارس و بلوچ و غیره رویاروی یکدیگر قرار داده و بدون هیچ زحمتی ما را استثمار نموده و درخواست خویش اسیر میسازد جای بسی تأسف است که بعضی از مسلمین این حربه دشمن را درک ننموده و ظالمینی را که خداوند دشمن مسلمین معرفی کرده آنان را دوست میپندارند و بجای تقویت یکدیگر که همه باید در راه اعتلای کلمه الله و شکست کفر متحد باشیم با ایجاد اختلاف خود را تضعیف نموده و باعث شکست خویش و اسلام میگردیم مطرح ساختن مسائل اختلاف برانگیز و طرق و راههای اتحاد را بستن و از بین بردن و هرگونه قلم‌فرسائی و سخنرانی و اهانت به مقدسات یکدیگر در مجامع و محافل جز خدمت به بیگانگان نمودن و ضربه زدن به اسلام چیزی دیگر را دربر نخواهد داشت و ثمرات تلخ و نابجا و خسارتهای مهلک تفرق چندین ساله طرح‌ریزی شده استعمار را جز با اتحاد و اتفاق نمیتوان جبران نمود تحقیر نامشروع بر خود مسلمان و بر فرقه اسلامی درحقیقت تحقیر اسلام و مسلمین بوده و تلاش و زحمات دلسوزان اسلامی را که شبانه‌روز سعی و کوششان در ایجاد اتحاد است از بین بردن معصیت است و تأکیدات امید مستضعفین جهان رهبر کبیر انقلاب اسلامی امام خمینی در وجوب وحدت مسلمین را موفق خواهد ساخت.

تذکر:

بسما... الرحمن الرحیم

فکر اینکه روزی مسلمین سراسر جهان اسلام متحد شده ویدواحده‌ای شوند در مقابل تجاوزات اجانب، انسان را به وجد آورده و به شور شوق وامیدارد. چراکه اتحاد مسلمین ونظاره کاخ رفیع اسلام وبه اهتزاز درآمدن پرچم شکوهمند اسلام برفراز اقصی نقاط جهان آرزوی دیرینه مسلمان متعهد به اسلامی بوده و میباشد.

اما یاد آوری نفاق موجود بین مسلمانان وتفرقه وتشتت آراء در میان آنان که نتیجه دسیسه‌های امپریالیسم دیو صفت وبهره جوئیهای او از جهل و بی‌اطلاعی توده‌های مسلمان است، کلیه امیدها را تبدیل به یاس کرده و کاخ بلند آرزوهای شیرین و لذت بخش را درهم میکوبد.

متاسفانه سیاستهای بیگانه بقدری میان مسلمانان فاصله‌انداخته و آنها را از هم جدا کرده که گوئی مسلمین هیچگاه نزدیکی وپیوندی با یکدیگر نداشته و تا بوده چنین بوده است و برای فردی که آشنائی کاملی نسبت به تاریخ و فرهنگ اسلام‌نداشته باشد باور این مطلب که کلیه مسلمین اعتقاد به یک خدا و یک رسول و یک کتاب دارند مشکل می‌نماید.

سیاست بیگانه در امر تفرق بین مسلمین تابحدی پیش رفته که امروز جهان اسلام به دهها قطعه کوچک که برخی از آنها به وسعت یک محله شهر تهران هم نمیشود تبدیل گشته

اما با پیروزی انقلاب شکوهمند اسلامی میهنمان به قیادت امام خمینی وبه همت والای امت شهیدپرور و باپراکنده شدن عطر دل انگیز اسلام بروسعت پهناور میهنمان وطنین فریاد وحدت از هرگوشه این مرز و بوم بار دیگر دریچه‌هائی از نور بردلهای تاریکی گرفته از یاس و ناامیدی باز نموده و آرزوی وحدت کلیه مسلمین حول محور الله را زنده کرد.

وهرسفارش وتوصیه امام، این پیر خیراندیش انسانها، جوانه‌ای شد برشاخ نهالهای مساعدی که در بهار جمهوری اسلامی شکوفا شده بود. و دریچه‌هائی از روشنی وامیدرا بردلها باز نمود.

دیگر تمامی ممالک اسلامی زیر سیطره اجانب نیست و در جهت خواست و مصلحت آنها قدم نمی‌زند بلکه ایران اسلامی همچون سد محکمی در مقابل هرگونه طرفند شیطانی ابرجنایتکاران مردانه قد علم کرده و ایستاده است.

دیگر سرنوشت مسلمین جهان را تنها استعمارگران تعیین نمیکنند بلکه رهبران مصلح وخیر اندیشی که دلسوز اسلام ومسلمین هستند و از میان خود آنها برخاسته‌اند این مهم را بر عهده خواهند گرفت.

حضرت آیت ا... منتظری بزرگ مصلح خیر اندیش وبزرگ مجاهد حنیف با پیام انقلابی خویش مبنی بر اتحاد مسلمین سرتاسر جهان اسلام یکبار دیگر کاخ ستم و جور استعمارگران شرق وغرب را بلرزه در آورده و هراس از نابودی را بردلهاشان افکند و رمز پیروزی را برای مسلمین جهان آشکار ساخت.

ما از این اقدام بجا وانقلابی حضرت آیت ا... منتظری استقبال نموده و به یاری خدا وند سبحان سعی می‌نمائیم. تا هر حد توان خویش سهمی از این اقدام مهم و انقلابی برگیریم و در جهت هرچه با شکوهتر برگزار شدن این ایام تلاش نمائیم.

ما بار دیگر براهمیت ونقش این حرکت عظیم پای می‌فشاریم و اذهان می‌داریم که جا داشت بزرگداشت این ایام با شکوه بنحو مطلوب تر و بهتری ارائه شود اما بعلت قلت وقت در این سال موفق به بزرگداشتی درخور این مهم نشدیم لیکن با امید به یاری پروردگار در سالهای دیگر تلاش میکنیم تا اقداماتی اساسی تر در جهت احیاء این ایام پرارزش بنمائیم.

انشاء ا...

مسلمین باید بر ضد همه ستمگران یدواحده باشند

«امام خمینی»

نیازمندیهای عمومی روزنامه جمهوری اسلامی

از ۸ صبح الی ۴ بعد از ظهر تلفنی آگهی می‌پذیرد تلفن‌های ۳۱۲۹۲۹ و ۳۱۲۹۹۹

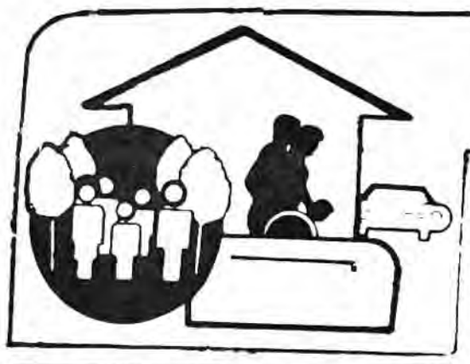

استخدام

به چند نفر تکنسین برق با تجربه کافی در کارخانجات تولیدی مورد نیاز است.
علاقمندان میتوانند با تلفن ۶۴۰۸۷۲ تماس بگیرند.

تالار پذیرائی نوید

میزبانی از عروسیها و جشنهای عزیزانتان را با سپارید نوید با سرویس مجهز آماده پذیرائی در منازل میباشد
آپادانا - ۸۴۸۰۹۷ - ۸۴۲۷۵۱

فروش ویلا

شرکت خانه در نظر دارد تعداد ۱۷ واحد ویلاهای دوخوابه و سه خوابه خود را در شهرک پرندک واقع در ۴۰ کیلومتری تهران بفروش برساند. متقاضیان واجدشرایط دریافت وام مسکن می‌توانند تا حداکثر ۳/۰۰۰/۰۰۰ ریال می‌باشند در اولویت قراردارند برای کسب اطلاعات بیشتر در روزهای شنبه تا چهارشنبه از ساعت ۸ الی ۱۴½ به دفتر فروش شرکت خانه واقع در خیابان ولیعصر نرسیده به میدان ولیعصر خیابان دمشق شماره ۶ مراجعه نمایند.

جشن عروسی درتالار آینه امیر

عصرانه کامل ۲۵۰ ریال
عصرانه و شام ۵۰۰ ریال
آدرس: خیابان انقلاب روبروی سینما رویال
تالار آینه امیر
تلفن ۳۰۲۸۴۸

فرش امید

خرید فرشهای کهنه و نو جهت صادراتی
حتی جمعه‌ها ۷۵۸۱۴۸

نرده‌های حفاظ دیوار و پنجره سقفهای سالن ساختمان و اطاقهای پیش‌ساخته
۸۴۷۶۳۶

توجه توجه شرکت بدنه

اولین سازنده درب عقب نیسان و تویوتا ۱۶۰۰ در ایران و کلیه سفارشات بدنه‌وانت و سواری پذیرفته میشود تلفن دفتر ۳۵۹۵۰۱ منزل ۳۴۵۵۵۴

شرکت اتوقدس نو

اتوبوس ومینی‌بوس جهت مؤسسات، شرکتها، ادارات ومدارس دربستی باناز‌لترین قیمت تلفن ۹۶۷۶۸۷

اطلاعیه

هیزم برای بخاری و شومینه تحویل درمحل تلفن ۳۳۳۴۵۱

قابل توجه کلیه فروشگاههای کفش دست‌دوز در تهران و شهرستانها دخترانه و پسرانه

تولیدی کفش دست‌دوز یوسف بعلت افزایش تولید تعدادی نماینده در تهران و شهرستانها میپذیرد توضیح اینکه نمایندگان فعلی پابرجا و سهمیه آنها محفوظ میباشد شرایط نمایندگی کفش دست‌دوز یوسف داشتن محل فروشگاه و دو قطعه عکس ۴×۶ و فتوکپی اجاره‌نامچه و دو قطعه فتوکپی شناسنامه. داوطلبان برای اطلاعات بیشتر میتوانند به آدرس زیر مراجعه فرمایند:
تهران میدان رضائیها سابق ۷ تیر نرسیده به اتوبان جنب ایستگاه اتوبوس پلاک ۱۴ مرکز پخش فروش تولیدی کفش دست‌دوز یوسف تلفن ۸۲۹۶۳۹

فرش خواجه‌نصیر

خریدار فرشهای نو، کهنه و اعلاء
۷۵۳۶۳۶

نم پس نمیدهد

ازفرصت استفاده فرمائید
ایزولاسیون بام
باامواد مقاوم ومطمئن فوری ارزان باتضمین شرکت قیربام ایزولاسیون ایران
۸۵۵۵۰۶ - ۸۵۵۷۴۴

بقیه‌درصفحه ۱۰

قابل توجه اهالی تهران و حومه

بخصوص به مناطقی که لوله کشی گاز شهری رسیده است.لیست شرکتهای مجاز لوله‌کشی گاز مورد تائید شرکت ملی گاز

نام شرکت	آدرس	تلفن
آتش‌گاز	عباس آباد- نبش سوپر شیلان- شماره ۲۲۰	۸۵۸۵۷۴
آب‌صاف	شریعتی مقابل حسینیه ارشاد- شماره ۱۲۱۸	۲۲۷۹۶۷
آوانو	صبا (جنوبی نبش کوچه آذر)	۶۴۲۷۱۲
الکتروهیترا	نارمک ۴۶ متری غربی آبادان شمالی، پلاک ۸۰	۷۳۴۲۹۲
استیران	کریم خان زند- خیابان مدیر- پلاک ۳۳	۸۲۵۴۱۸
شرکت‌مهندسی‌ارژنگ	میدان ۷ تیر بالاتر از مسجد الجواد خیابان شیرازی شماره ۲۲	۸۳۹۱۱۷-۸۲۲۶۴۸
برشکار	میدان فلسطین، بزرگمهر،ساختمان ۱۵۳ پلاک ۱۷	۶۶۲۴۹۱
شرکت‌بارد	میرداماد- میدان محسنی- پلاک ۱۲۶	۲۲۸۶۹۰
شرکت برقده	خیابان سهروردی- روبروی پمپ بنزین‌آزادگان‌شماره۱۶/۲	۸۴۵۳۴۹
پایپلین‌گاز	طالقانی غربی (تخت جمشید سابق) کیوان جنوبی‌کوچه زهره- پلاک۷	۶۴۰۱۲۱
پرا	خیابان سنائی- خیابان سیزدهم- پلاک ۳۹	۸۳۱۸۵۴
شرکت‌تی‌تی‌بان	میرداماد- ساختمان ۱۰۹	۲۲۹۴۰۱
تکنوسام‌ار	کارگر شمالی (امیر آباد سابق) بالاتر از فاطمی جنب ساختمان پتروشیمی- طبقه دوم	۹۳۲۸۳۵ ۹۳۰۴۱۰
تفلون گاز	کارگر شمالی بالاتر از فاطمی جنب ساختمان پتروشیمی	۹۳۹۴۰۷ -۵۹۶۸۱۶
شرکت‌مهندسی‌توسعه	کریم خان زند، چهارراه حافظ ساختمان گلستان طبقه سوم	۸۹۰۰۴۸-۸۹۰۰۴۹
شرکت‌تام‌ار	کارگر- اول منیریه- ساختمان ۷۵۲	۶۶۸۱۲۱
جوینت‌مکانیک	عباس‌آباد- دریای نور- خیابان چهارم شماره ۲۹	۶۲۱۵۳۹
خاش‌تیس	ولی عصر- خیابان زعفرانیه- خیابان آصف- خیابان ساسان- پلاک ۲۲	۲۷۹۶۷۸
خورشید گاز	ولی عصر- کوچه خورشید پلاک ۳۳	۸۹۶۵۴۶
خدمات‌برق‌وصنعت	سهروردی- جنب آموزش‌وپرورش- کوچه شریف شماره ۴۴	۸۵۹۸۳۴
دیداس	کریم خان زند- پلاک ۱۶۲- طبقه هفتم	۸۳۲۴۳۸
درون‌ساز	پاسداران- دولت مقابل مسجد محمدیه شماره ۴۰۹	۲۴۷۸۲۶
شرکت‌مهندسی‌دلتا	محمودیه	۶۵۳۳۰۷ ۲۹۵۸۹۹
رامپ‌ساز	دکتر فاطمی - مقابل شهرداری مرکز- پلاک ۷۲	۶۵۹۰۶۰
رویال‌شوفاژ	میرداماد- تقاطع بزرگراه- ضلع غربی پل- شرکت رویال شوفاژ	۲۲۴۲۷۸
ساپلینک	کریم خان زند- نرسیده به میدان ولی عصر- نبش کوچه شکروی- پلاک ۲۱	۸۹۹۴۳۸
شرکت‌گریچگاز	(ن- ابولیان)	۷۳۶۸۴۲
فرهنجه	کارگر شمالی- خیابان کاشانک- پلاک ۱۱۲- ۱۱۰	۶۵۵۲۲۷
کندانس	سهروردی جنوبی (عباس آباد) جنب اندیشه ۲ شماره ۷۶	۸۵۶۴۷۷-۸۴۲۲۶۴
کریالیس	میرداماد خیابان رازان جنوبی- شماره ۵	۲۲۴۶۳۲
کارنت‌اکتیو	میدان توحید شباهنگ	۹۲۲۵۵۱-۲
مهندسی کلبه‌سرا	دکتر فاطمی- مقابل سازمان آب پلاک ۱۷۳	۶۵۰۵۲۵
گازیاب	کریمخان زند، پلاک ۱/۵۳ مقابل ایرانشهر	۸۳۴۹۱۷
لیلاک	مبارزان کوچه اردلان شماره ۲۴	۸۲۴۹۵۳
نورت‌واما	کریم‌خان‌زند- ایرانشهر خیابان نقوی پلاک ۳۹	۸۲۰۹۰۳
شرکت‌ولدین	خیابان سهروردی جنوبی- پلاک ۸۱ جنب بانک ملت	۸۴۴۸۴۶
واناپایپ پطروسیان	خیابان تابنده چهارراه مشیر، ساختمان ۷۸	۸۲۳۸۶۰
هات‌وست	دکتر شریعتی ظفر شماره ۲۰۳	۲۲۲۸۹۵
داپ گاز	خیابان مبارزان شمالی- نبش کوچه مشیری پلاک ۳۵۰	۸۳۵۷۷۶-۴
شرکت تاسیساتی اولدینو	خیابان شهید رجائی کوی ۱۳ آبان اردیبهشت ۶ شماره ۴	۸۹۸۲۶۸ - ۵۹۰۱۰۱
شرکت تاسیساتی ریفینری	نازی آباد خیابان وطن میدان تهران شماره ۵	۵۵۱۵۷۵
شرکت ملقان گاز	شریعتی - ظفر خیابان نسا کوچه سهیل شماره ۱۷طبقه همکف	۲۲۳۶۰۹ ۲۲۵۷۳۲
شرکت ولدرتی	لاله زار نو- چهارراه مهنا ساختمان شماره ۱البرز طبقه سوم شماره ۱۶	۳۰۴۴۱۷
شرکت صفی‌زاده	ولی عصر جنب وزارت بازرگانی‌شماره ۱۵۸ طبقه دوم	-۸۹۸۲۶۸ ۳۱۱۱۸۵
صاوا گازان	استاد مطهری مقابل باشگاه سپه کوچه بن بست فیروزه شماره ۴	۸۴۱۴۰۹-۸۵۱۶۶۵
شرکت‌مهندسی‌پرسیران	کریمخان قائم‌مقام‌فراهانی‌شماره ۳۰	۸۳۸۶۹۹-۸۳۹۱۱۷
شرکت مانسمان تکنیک	خیابان دماوند ایستگاه داریوش روبروی تعاونی شهر و روسیا صبح تا ۵بعد از ظهر	۷۰۱۲۳۱
شرکت مهندسی‌هوفمات	آدرس ولی عصر نبش میرهادی ساختمان زندیه شماره ۱۵	۲۶۴۵۳۱ -۸۹۴۵۵۹

شستشوی-فرش

قالیشوئی طاهر
بادستگاه خاک‌گیری
۵۵۱۶۵۹
دوری ۵۵۱۲۱۰

قالیشوئی داودی
۵۵۹۲۸۶
تحویل ۴۸ ساعته با اصول مدهی

قالیشوئی ابر
۵۵۰۸۴۳
۶۵۷۷۴۸

قالیشوئی‌بیوک
به سرپرستی داریوش
-۵۵۱۳۶۰
۹۷۷۱۱۸
رنگبرداری- رفوگری پذیرفته میشود

قالیشوئی ماژیک اصل
خشکشوئی مسلمان وموکت با مجهزترین دستگاههای اتوماتیک از مشتریان محترم خواهشمند است با تلفنهای
۵۹۴۴۷۵
۵۹۵۷۳۱
۲۸۸۱۳۹
۲۴۸۳۶۰
تماس بگیرید

قالیشوئی وطن
۵۵۱۶۷۰

قالیشوئی توحید
ورفوگری
شستشو با اصول مدهی تحویل در ۴۸ساعت
۵۵۷۸۶۹

قالیشوئی نارمک
رفوگری
رنگبرداری
۷۹۵۷۲۹

قالیشوئی اسلامی
تحویل ۴۸ ساعته رفوگری شستشو با اصول مدهی
۵۵۱۶۱۴

تزئینات

نقد و اقساط
موکت- کفپوش- انواع کاغذ دیواری لوردراپه و نقاشی‌ساختمان
۷۶۹۰۷۴

تزئینات
نقاشی ساختمان پذیرفته می شود
حاج حسین اکبر زاده
۸۴۸۴۲۳

آگهی‌های گوناگون
چرخ خیاطی راسعدور با دستگاه ومیز تو ۶۶۸۱۳۱

آسفالت و ایزولاسیون

ایزول پرس
بام خود را با بهترین نوع عایق موجود در ایران که در اختیار ما میباشد

ایزولاسیون
کنید متخصصین این شرکت بام ایزولاسیون شده شما را تا ۱۵ سال تضمین میکند.
۸۴۷۸۸۶

ایزولاسیون
پشت بام
با تضمین
۸۳۶۸۰۵

معاملات تلفن
خرید وفروش تلفن در حا ۳۰۳۲۳۶

خرید و فروش هر نوع تلفن
۳۸۵۳۸۱۸

خرید و فروش هر نوع تلفن
۶۶۷۱۷۲-۶۶۲۶۶۲

شوفاژ

شوفاژ
سرویس ۲۰۰ تومان
تکهداری ۷۰۰ تومان
۲۳۹۵۴۴

تعمیر تلویزیون
تعمیر تلویزیون رنگی و سیاه‌وسفید نصب آنتن رنگی ۶۴۹۴۹۱

تعمیر تلویزیون رنگی و سیاه و سفید سرویس جهت ارگانهای انقلابی
محابی
۳۳۸۰۶۹

تعمیر تلویزیون رنگی
پارس، گروندیک لوه
۲۳۹۳۸۶
جهت سپاه رایگان

تعمیر تلویزیون‌فوری‌درمنزل پارس- گروندیک- آریا- بلر- بلموند- شهاب- شاوب‌لورنس
۹۲۵۷۷۱

مکالمه

مکالمات روزمره
انگلیسی-فرانسه-آلمانی-ایتالیائی اسپانیائی-سوئدی-عربی-ژاپنی و روسی را با کمک کتاب و نوار اختصاصی بدون‌معلم و باتعلیم خصوصی مربیها باموزید
تلفن ۶۲۲۳۵۰

تعمیرات‌لوازم خانگی

شرکت مهندسی رنر تایم
طرح و اجراء، سرویس و نگهداری شوفاژ- تهویه- سردخانه- تعمیر یخچال- لباسشوئی- احاق گاز و تبدیل به گاز شهری
تلفن
۶۶۲۰۷۹
۶۴۸۷۱۸

برای‌ساختمان‌شما

سقف بتونی ۲۷۵۹۵۷
پیچ رولپلاک شستشوی نما- داربست فلزی
۶۴۹۴۹۱

سقف بتونی
۶۶۱۳۹۰

داربست فلزی رولپلاک و کفراژ شرکت سیماساز
۸۴۴۱۳۸

تخلیه‌چاه‌ولوله‌بازکنی

موسسه فنی چکه
شبانه روز در خدمت شما
تشخیص
لوله با کامپیوتر
ترمیم با بنائی و مصالح
لوله‌بازکنی
ارزان و فوری
۲۲۵۰۳۶
۶۸۰۳۱۹

سازمان‌خدماتی‌مرینکو
تشخیص ترکیدگی
لوله آب‌گاز ارزان
ترمیم و بنائی ارزان
لوله‌بازکنی تخلیه‌چاه
ارزانتر از همه‌جا
فوری شبانه‌روزی
۶۴۸۹۷۹
۶۴۸۴۳۹
۷۶۶۷۱۳
۷۵۱۸۳۶

سازمان پیمان
شبانه روزی
با سرویس
مجانی
تخلیه‌چاه لجن‌کشی تشخیص ترکیدگی باکامپیوتر
و ترمیم لوله، بنائی با مصالح
لوله‌بازکنی
۷۶۷۱۹۸
۸۲۶۸۹۱

موسسه فنی مینا
تشخیص
تخلیه چاه
ترکیدگی با کامپیوتر
ترمیم و بنائی با کلیه مصالح
لوله بازکنی
فوری بدون کنده کاری
با اصول بهداشتی
۲۶۹۳۸۷
۲۶۳۷۷۰
۲۶۳۳۵۷

شرکت خدماتی داسکین
تشخیص
ترکیدگی باکامپیوتر
ترمیم با بنائی و مصالح
لوله‌بازکنی فوری
با هنر برقی و بمب تراکم بدون خرابی و ارزان
تخلیه‌چاه
۸۴۳۵۴۸
۸۵۶۲۱۶

تخلیه چاه تشخیص ترکیدگی لوله
باکامپیوتر و بنائی
بامصالح لوله‌بازکنی
شبانه‌روزی
۵۵۷۷۷۷

سازمان فنی الهام
شبانه‌روزی
باسرویس
مجانی
تخلیه‌چاه تشخیص ترکیدگی باکامپیوتر
و ترمیم لوله بنائی با مصالح
لوله‌بازکنی
۸۳۴۸۸۱
شعبه کرج
۲۵۶۰

تخلیه‌چاه ولایروبی
شبانه روزی
تشخیص باکامپیوتر
لوله بازکنی فوری بنائی بامصالح
۶۶۱۹۶۶
۶۶۴۳۱۰
۶۴۱۵۶۴
۹۳۰۴۷۲ | ۶۶۷۱۴۹
۹۳۸۴۹۷ | ۵۶۲۹۰۴
۸۵۲۷۸۸ | ۵۳۴۴۲۲
۷۹۰۴۰۶ | ۵۳۸۳۲۷

تخلیه‌چاه تشخیص ترکیدگی لوله باکامپیوتر لوله بازکنی
۲۴ساعت فوری ارزان
شبانه روزی
۵۶۴۴۴۸

گمشده

تعداد ۳۷ سهم از سهام بانک صادرات ایران بشماره مخصوص ۱۱۱۴۶۱ و ۱۱۱۴۶۲ و شماره متن ۱۶۰۱۷۳۶ الی ۱۶۰۱۷۶۲ بنام خسرو زرنگار دارنده شناسنامه شماره ۱۲۲ صادره از اسلام‌آباد غرب در قصرشیرین مفقود گردیده انجام هرنوع معامله سهام فوق از درجه اعتبارساقط است.

تلفنهای نیازمندیهای جمهوری اسلامی
۳۱۲۹۲۹ - ۳۱۲۹۹۹

پارس طرح	فلکه خیابان یخچال اول خیابان خیاری شماره ۴۲	۲۶۵۰۰۲
شرکت‌ششم	دکتر بهشتی خیابان پاکستان نبش کوچه شانزده شماره ۲	۶۲۳۸۸۰ - ۶۲۲۵۱۴
سانترا	صدای ولیعصر اول بلوار جنب شهرداری شماره ۳۴ طبقه دوم	۸۹۸۴۱۱

اعضاء شورای مرکزی خانه کارگر با رئیس جمهور دیدار کردند

سخنان رئیس‌جمهور در مورد مسائل کارگران

روز گذشته برادر حسین کمالی نماینده کارگران در مجلس و عضو شورای مرکزی خانه کارگر و سایر اعضاء شورای مرکزی خانه کارگر با حجت‌الاسلام سید علی خامنه ای رئیس جمهور دیدار و گفتگو کردند.

در این دیدار ابتدااعضاء شورای مرکزی خانه کارگر گزارشی در مورد اقدامات و عملکردهای خانه کارگر و همچنین مسائل کلی کارخانجات و برنامه های خود بعرض رئیس جمهور تقدیم کردند و سپس رئیس جمهور طی سخنانی رهنمودهای لازم را در زمینه ادامه فعالیتهای ضروری در مورد مسائل کار و کارگری و نحوه برخورد با کارگران و مدیران کارخانه ها و هماهنگی میان دولت و خانه کارگر مطالبی بیان کردند. وی اظهار داشت:

در پاسخ به این سئوال که آیا وجود ما مفید است و کار ما مورد رضایت هست یا نیست باید بگویم که هیچکس نیست که از یک حرکت حساب شده و منسجم و خط دار اسلامی و دارای جهت صحیح در پیچیده ترین و ظریفترین قشرهای اجتماعی و از تلاشی که این تشکیلات انجام میدهد ناراضی باشد و آن شما هستید، شما یک حرکت هستید، یک جمعی هستید در قشر کارگر که قشری است پیچیده و ظریف است و دارید یک حرکت جهت دار و صحیحی را با یک تلاش خوب چه از لحاظ فرهنگی و چه از لحاظ جهات دیگر و سیاسی و غیره پیش می برید بنابراین اصل وجود شما و نیز کارتان مورد نه فقط رضایت بلکه سپاسگزاری است. چند نکته را باید توجه کرد یک نکته این است که در رابطه با مسائل کار و کارگر شما به سه عنصر برمی خورید کارخانه، کارگر و مدیر اگر هرکدام از این سه عنصر نباشند مسئله ای بنام کارگر و کار چه مشکلاتش و چه منافعش وجود نخواهد داشت.

یک مجتمعی یک سازمانی یک تشکلی که میخواهد در زمینه مسائل کارگری و کار یک حرکت سازنده ای بکند، بخصوص شما که خود را صالحان سازنده میدانید و این درست هم هست، باید به هر سه بخش بپردازد، یعنی کوشش کند که کیفیت و رفتار این هر سه عنصر اصلی را بالا ببرد و اگر کیفیتی ندارند به آنها کیفیت ببخشد، در مورد کارخانه که اولین ترین عنصر از این سه عنصر است و زمینه دو عنصر دیگر است شما کار زیاد نمی توانید انجام بدهید زیرا مواد اولیه را دولت باید بدهد و کارخانه را دولت باید بیاورد و این موضوع در اختیار شما نیست کاری که شما میتوانید بکنید این است که مانع بشوید از خرابکاری در کارخانه و مانع بشوید از اسراف در مواد اولیه، یعنی این تشکل شما میتواند در این رابطه‌یک سازماندهی داشته باشد یعنی توجه بشود که در کارخانجات خرابکاری و اسراف مواد اولیه نشود.

درمورد کارگر، کار و اشکالات شما خیلی روشن است. کارگر را باید سعی کنید که از حالت استضعاف فرهنگی و سیاسی و اقتصادی خارج کنید یعنی بروید بطرف خروج از اینها واین به آن معنی نیست که همین حالا و به یکمرتبه این کارها رابکنید چون امکان پذیرنیست وباید این کاررا تدریجی انجام داد وشما باید این کوشش رابکنید. اولین و مهمترین این استضعافها، استضعاف فکری وفرهنگی است، اگر کارگر ازاین مسئله خارج بشود احتمالاً استضعاف ناگزیر اقتصادی راویا سیاسی راخواهد پذیرفت.

بدنبال این مسئله رفع استضعافهای سیاسی واقتصادی و... رئیس جمهوردرقسمت دیگری از سخنانش گفت: که وظیفهٔ دیگر شما دفاع از حقوق کارگر است یعنی شما بعنوان یک تشکل کارگری و تشکلی که برای مسائل کارگری تلاش می کند باید این رانیزدر تکالیف خود قراردهید که از حقوق کارگر اگردارد تضعیف می شود، دفاع بکنید اما این دفاع با اصول دیگری که به آنها اشاره خواهم کرد نباید متناقض باشد.

درمورد مسئلهٔ سوم که مسئلهٔ مدیریت است، کارشما یک قدری مشکلتر می شود. مدیر اعم ازمدیر دولتی و شخصی، یک کار بسیار مهم وظریف است، ایده‌آل اینست که مدیر یک فردی باشد احتمالاً ازخود کارگران که قدرت و توان فکری و عملی ادارهٔ کارخانه راداشته باشد. تا روزی که ما به اینجا برسیم تصورمن اینست که راه طولانی در پیش داریم. نوع متوسطش این است که مدیر یک شخصی باشد که صلاحیتهای عملی و فکری راداشته باشد وخیانت نکند اینهم چیزی است که البته مطلوب، والان ما بایست متوقع این باشیم اگر چنین چیزی شد دوراز توقع نیست نوع سوم اینست که مدیر، مدیری است متخصص وکارراه‌انداز که باید مراقب او بود تا خیانت نکند ومراقب او بودتا کوتاهی وسستی نکند و ضعف بخرج ندهد ومراقب او بود تا اشتباه نکند یعنی این سه چیز درمورداو متضمن است، خیانت سستی، اشتباه، خوب این مراقبت چگونه باشد این بسیارکار ظریفی است، اگر چنانچه تصوربشود این منظور ازمراقبت این است که ما برویم سراغ مدیر و چنانچه سستی یا اشتباه و یا خیانت از او دیدیم اینرا با هیاهوکناربگذاریم، چه خصوصی باشد چه دولتی، حتی مدیرخصوصی راهم با این شیوه‌ها به عقیده مانباید محاصره کرد، پس باید کوشش کنیم خیانت او را جلویش رابگیریم. نه کل مجموع را کناربگذاریم. همیشه برای یک طبیب آسانترین کاراینست که محل جراحت را ببرد، این دست را اگردبندد که دردداردا آسانترین کارقطع این دست است. اما ازاین ظریفترپیوند میکروسکوپی این دست است که احتیاج به قطع پیدانکند، البته درآنصورت ممکنه که این دست یک دست کامل نشود، اماهرچه بشود بهترازدستی است که وجودندارد یا قطع شده است. عربهایک مثلی دارند که داغ کردن آخرین درمان است. این شیوه بسراغ مدیررفتن بعنوان آخرین درمان است. این رفتن بسراغ مدیربعنوان قطع بعنوان آخرین درمان است. اولین درمان و دومین درمان چیزهای دیگری است، من بدون اینکه درموردخاصی واردبشوم و قضاوت خاصی درهیچ موردی بکنم، می‌خواهم بطور کلی پیشنهاد کنم شما این را طرح عملکردخودتان قراردهید یعنی بعدازیاس کامل بسراغ قطع بروید، تازه این قطع کردن‌ها راهم به عهدهٔ کسانی بگذارید که آنها مسئولیت نهائی را بعهده دارند، بعدازاین نکته اول استنتاج ما اینست که یک تشکل کارگری مسئولیت درقبال هرسه عنصر کار و کارخانه و مدیر

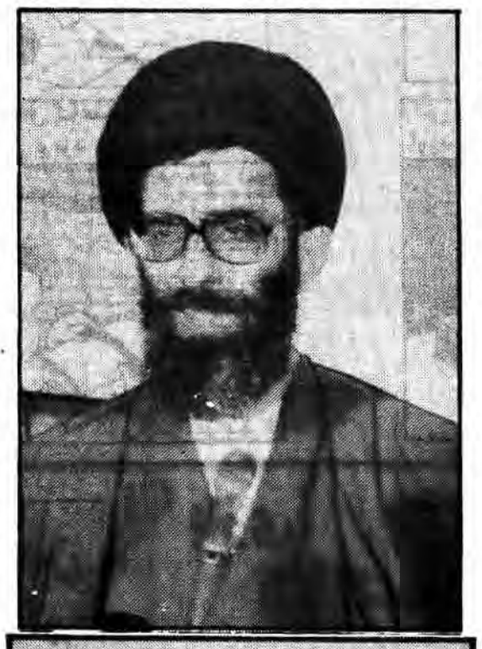

● باتوجه باینکه خانه کارگر یک حرکت حساب‌شده و خط‌دار اسلامی را در پیچیده‌ترین و ظریفترین قشر اجتماعی انجام میدهید مورد رضایت و سپاسگزاری است
● توجه بشود که درکارخانجات خرابکاری و اسراف مواد اولیه صورت نگیرد
● سعی کنید کارگر را از استضعاف فرهنگی، سیاسی، اقتصادی خارج کنید
● ایده‌آل اینست که مدیر فردی باشد از خود کارگران که قدرت و توان فکری و عملی اداره کارخانه را داشته باشد
● یک تشکل کارگری مسئولیت درقبال هرسه عنصر کار، کارخانه و مدیررا دارد
● فکر نکنید که دولت درمورد آینده کارگران بی تفاوت است
● اصولاً تکیه برروی هرقشری نمی‌تواند یک تفکر اسلامی باشد

دارد، و این مسئولیت در قبال هر سه عنصر کار و کارخانه دارد، و این مسئولیت در هر کدامش به یک نحوی است و این سه مسئولیت باهم تداخل پیدانباید بکند، یعنی ماگفتیم که از حقوق کارگردفاع کنیم، این مسئولیت درقبال کارخانه و نیز گفتیم که مدیر را بخاطراشتباه و بخاطر سهل‌انگاری و خدای نکرده خیانت ازکاربرکنارنکنیم، این دوتاممکن است باهم تعارض داشته باشد، اما شما میان این دو چیز یک خطی ووسطی انتخاب کنید که با کمال صداقت بتوانید آن راه‌وسط را بپیمائید. نکتهٔ دوم این است که مادررابطه با کل انقلاب احتیاج داریم به توجه به دو اصل، اصل اول، اصل ولایت فقیه اصل دوم اصل اصالت است، حال هردو را مختصراً تشریح می‌کنم. اصل ولایت این است، در جامعه یک پیوند همگانی که در مرکز این پیوند یک مرکزیت وجود دارد یعنی اصلاً جامعهٔ ولایتی است و آن برداشتی که ما از ولایت داریم و آن بیانی که بنده در ولایت دارم. مومنین و مومنان با هم ولایت دارند و به همدیگر پیوستهاند و این پیوستگیها که از اطراف این محیط دایره تا وسط دایره همه جا بصورت خطوطی به همدیگر افراد را و گروهها را متصل کرده، همه این ها در سر جمع می‌شود در یک نقطه مرکزی، آن چیست، آن ولی است و آن ولی عصر است. این ولی عصر طبق بهترین وصحیح ترین برداشتها از نظام اسلامی ولی فقیه است، منتها این ولی فقیه در پیرامون خودش یک دستگاه سیاسی دارد و آن دولت است، و این دولت همان نقطه ایست که تمام این پیوندها بشکلهای طبقه بندی شده و حساب شده‌ای به آن متصل خواهد شد، و اگر چنانچه یک جادیدید پیوندش بریده است بدانید که این نمودار شکل یک جامعه اسلامی نیست، یعنی به محض اینکه از مرکزیت بریده شد از خط خارج شده است.

گیرم که این مرکزیت اشتباه داشته باشد، اشتباهی که ناشی می‌شود از بریدگی یک بخش از یک جمع به مراتب خسارتبارتر است از اشتباه یک گوشه‌ای از این مرکزیت. این را شما یک اصل بدانید و با توجه به این اصل حرکت کنید در فعالیتهای کارگری، در تلاشهای فرهنگی کوشش بشود که دولت در محظور قرار نگیرد، همچنان کوشش بشود که به دولت حسن ظن وجود داشته باشد. اگر شما انتظار دارید و بجا هم هست انتظارتان را من هم یادداشت کرده‌ام که این انتظار شما انشاءا... برآورده بشود در حد مقدورات دولت باید در زمینه مسائل کارگری با یک تشکلی مثل شما تماس بگیرد و مشورت بکند. متقابلاً دولت انتظار دارد که شما هم دولت را یک واحد سطح بالای با شعور بدانید و تصور نکنید که نسبت به امری که به ذهن شما میرسد دولت فارغ‌البال است. شما فکر نکنید که دولت در مورد آینده کارگران بی‌تفاوت است، من به شما اطلاع میدهم که این جزء مسائل اصلی دولت است که هم اکنون در شورای اقتصاد و دولت در دست بررسی است. چون همانطور که میدانید احتمالاتی در مورد آینده کارخانجات ما وجود دارد.اگر خدای متعال انشاءا... زیر بازوی مارا گرفت که این مسائل بر طرف خواهد شد و اگر نگرفت ما حتماً مسائلی در پیش خواهیم داشت، در آن صورت چه باید کرد الان مطرح است و طرحهایش مورد بحث می‌باشد یعنی یکی از مصادیق ارتباط این خطوط به این مرکزیت این است که ما نسبت به دولت حسن ظن داشته باشیم و الا اگر قرار شد که هر کسی تصور کند که این نکته‌ای که به ذهن او رسیده است را دولت نمی‌داند این واویلا است. من الان نامه‌ای را در روی میزم دارم از یکی از بهترین دوستانم در مشهد که یک سری تئاکراتی را با تندی و درددل داده است که مثلاً چرا دولت به این نکات توجه ندارد و... در حالی که من بخوبی میدانم او از کل ماجرا مطلع نیست و حتماً توجه به وجود و خیلی هم بیشتر ازاو، این روحیه را شما نفی کنید در میان خودتان البته شما هیچگاه اینطور نیستید ولی بهر صورت اینگونه تصورات را نفی کنید که دولت توجه نمی‌کند بلکه تمام زوایا و گوشه و کنارهای مسائلی که برای شما فرض میشود الان در هیئت دولت طرح شده و مطرح است منتها حالا به نتایج درست و یا غلطی برسند این مسئله دیگری است و این مطلب منطقی است که دولت باید با افراد وارد مشورت کند.

این یک اصل ولایت است و من نتیجه‌گیری می‌کنم تا توجه بیشتری بشود به پیوند تمام اجزاء و مرکزیت و توجه بشود به حسن‌ظن مرکزیت و خدای نکرده تصور نشود که مرکزیت یک چیز بی‌توجه و بی اطلاع است اصل دوم، اصل اصالت است که این نکته بسیار مهمی است ما باید سعی کنیم که فرهنگمان را اسلامی کنیم و اگر این سعی را نکنیم دچار اشتباه هستیم. تکیه به روی کارگر بعنوان یک طبقه تحقیقاً یک تفکر مارکسیستی است و اصولاً تکیه برروی هرقشری نمی‌تواند یک تفکر اسلامی باشد تفکر اسلامی دیگر برروی طبقات تکیه نمی‌کند بلکه به روی انسانها و در دایره محدودتر برروی مسلمانان تکیه می‌کند، برروی جامعه اسلامی وحرکت اسلامی تکیه می‌کند. لازم است توضیحی درمورد مسئله مستضعف بدهم که: مستضعفی که در قرآن است بیشتر مستضعف سیاسی است و مستکبر یعنی برزگمش و مسندنشین سیاسی و مستضعف یعنی محروم سیاسی ولی غالباً در یک جامعه طاغوتی معمولاًمستکبر از وضع اقتصادی سطح بالا نیز برخوردار است و بطور کلی درجوامع طاغوتی استکبار اقتصادی بدون رابطه بااستکبار سیاسی ممکن نیست و اصولاً درچنین جوامعی دوطبقه وجوددارد طبقه‌ای که تمام حرکت جامعه به دلخواه آنهااست که اینها یک اقلیت هستند.

وعده‌ای که اکثریت هستند هیچگونه دخالتی در اداره کشور ندارند، ولی در جامعه اسلامی همین الان شما که کارگر هستید با رئیس جمهور نشستهاید و صحبت می‌کنید، نه شما برای رئیس جمهور یک رتبه بالاتری قائل هستید و نه رئیس جمهور برای خودش چنین مقامی را قائل است و این یک واقعیت است. ممکن است شما بعنوان یک معلم بمن احترامی قائل شوید و یا بعنوان یک روحانی و این احترام یک مسئله ارزش معنوی است نه ارزش رئیس جمهوری و این در دنیا بی سابقه است شما که کارگر هستید نماینده مجلس نیز هستید یعنی قدرت رقم زدن سرنوشت آینده را دارید و شما با همان روحیه به مجلس می‌روید که یک پزشک یک روحانی و ... و همه در کنار هم و با حق یکسان و روحیهای بالا کار می‌کنند بنابراین در جامعه اسلامی نه استضعاف وجود دارد و نه استکبار و این یک حقیقت بسیار درخشان و بزرگی در جامعه کنونی ما است.

رئیس جمهور در خاتمه خطاب به شورای مرکزی خانه کارگر گفت که من امیدوارم با توجه به نکاتی که عرض کردم کارتان را تعقیب کنید، البته ممکن است که در این بین‌سئوالاتی پیش بیاید که با هم مطرح می‌کنیم و انشاء ا... به نتیجه خوبی نیز برسیم.

پاسداران کمیته‌ها از انجام خدمت وظیفه معاف شدند

بقیه‌ازصفحه ۱۱

نظر ندارد مسئله این است که بعد از انقلاب یک واقعیت حقوقی بنام انقلاب در ایران محقق شد انقلاب مانند شخصی بود که بلندشد و خواستار اعاده حقوق خود شده است و بر این اساس شورای انقلاب کنسروسیوم‌را لغوکرد باید توجه داشت که شورای انقلاب بعضی قوانین و قراردادها را پذیرفت وبعد بانکها ملی شد و بدست دولت افتاد و روی این اساس این لایحه به مجلس آمد.

ما اگر این داوری را قبول کردیم دلیلش این است که ما قرارداد را قبول کردیم و بنظر من این داوری معقول نیست. بنابراین ما اصل قرارداد را نباید بپذیریم نه اینکه اجازه داوری بدهیم.

ما قرارداد بانک عمران را در صورتی میتوانیم تصویب کنیم که تمام قرارداد را بخوانیم وخود قرارداد را تصویب‌کنیم آنگاه اجازه به داوری تصویب کنیم. طبق اصل ۷۷ قراردادها و مقاوله نامه‌ها باید برای یک بار به تصویب مجلس برسد یعنی اگر ما قرارداد را تصویب نکرده باشیم داوری را هم نمیتوانیم تصویب کنیم صادق خلخالی آخرین موافق کلیات در موافقت خود گفت: صحبتهای آقای خامنه‌ای از نظر بین‌المللی یک طرفه است در قرارداد منعقد بانک عمران و شرکت جی.ای.ای مسئله‌ایست که در صورت تخلف طبق آن قرارداد باید عمل شود و آن شرکت خارجی تحت مسائل مختلف از قبیل تبلیغات، عدم وجود اصل قضیه نمی‌آید که دنباله قرارداد را اجراکند و خود را طلبکار میداند و باید حرفی در مقابل آنها بزنید که او را قانع کنیم که بکار خود ادامه دهند وحتی از آنها ادعای خسارت کنیم واینکه گفته شد بانک عمران خصوصی بوده آن طرف قرارداد که به این حرف‌هاگوش نمیدهد و باید این حرف را درجائی به طرف قراردادفهماند، بنابراین اصل ارجاع به داوری لازم است و باید این مسئله درداوری مورد بحث و بررسی قرارگیرد.

توضیح نماینده وزارت اقتصاد و دارائی

آنگاه پس از پاسخ مخبرکمیسیون اقتصاد دارائی به نکات اظهارشده از سوی نمایندگان مخالف، نماینده وزارت اقتصاد و دارائی دردفاع ازلایحه ضمن پاسخ به سخنان مخالفین لایحه اظهارداشت:

مسئله دراینجا این است که لوایح به این شکل زیاد به مجلس خواهدآمد و اصولاً اگرقراردادها قبول شده تلقی شود آیاتصویب ارجاع به داوری لازم است یانه، که اگرقبولشده تلقی شودکارهاآسانترخواهد بود زیرا درغیراین صورت باید بتعداد این ادعاها لایحه به مجلس بیاوریم لذاما‌لیستی راتقدیم خواهیم کردتا مطالعه شود و اجازه کلی داده شود.وی درپایان به کیفیت قراردادشرکت مذکور با بانک عمران و چگونگی طرح دعواتوضیحاتی داد.

آنگاه برای کلیات این لایحه، رأیگیری شد که مورد تصویب قرارگرفت پس از تنفس بعلت دوفوریتی بودن این لایحه بحث درجزئیات آن آغازشد و پیشنهادات اصلاحی نمایندگان درموردماده واحده این لایحه مطرح گردید و موردبررسی قرارگرفت.

پس از رأیگیری برای جزئیات ماده واحده بشرح زیربتصویب رسید:

ماده واحده به بانک مرکزی ایران(کمیته رسیدگی به دعاوی مالی و حقوقی بین‌المللی) اجازه داده میشود که اختلافات مربوط به قراردادمورخ اوت ۱۹۷۵منعقده بین شرکت جی. ای. ای و بانک ملت(عمران سابق) را به داوری ارجاع کرده و برای شرکت درجلسات داوران زیرنظر رئیس کل بانک مرکزی ایران اقدام به انتخاب داورنماید.

● گزارش کمیسیون امورداخلی

سپس اسدی‌نیامخبر کمیسیون امورداخلی گزارش شوراول این کمیسیون درمورد «لایحه راجع به اصلاح لایحه قانونی معافیت پاسداران کمیتهها از انجام خدمت زیر پرچم مصوب ۵۹/۳/۱۴را مطرح کرد: و این لایحه قانونی را توضیح داد و گفت که لایحه در مورد خدمت پاسداران کمیتههاست که دوسال خدمت آنها در کمیتهها برابر دوسال خدمت وظیفه خواهد بود و این قانون شامل کسانیکه در قبل از سال۵۹در کمیتهها انجام وظیفه میکردند، نمی‌شود زیرا که در آنموقع انسجام و نظم خاصی در کمیتهها نبوده است.

اختری در مخالفت با کلیات این لایحه گفت: با توجه به اینکه خدمات کمیتهها ارزنده بوده و هست و هم اکنون و در گذشته فوق العاده چشمگیر بوده و ادامه آن مورد تاکید رهبر عظیم الشان انقلاب بوده و هست، با این حال که توجه دارم که خدمات برادران کمیته مثل برادران پاسدار به حساب خدمت وظیفه گذاشته شود نواقصی در این لایحه دیدم که با پیشنهادها هم قابل اصلاح نیست مسئلهٔ اول اینکه این لایحه فرع بر قانونی و رسمی شدن کمیتهها است خوب است که اول لایحه‌ای مبنی بررسمی شدن کمیتهها بیاورند بعد این موضوع مطرح شود و دوم اینکه طبق این لایحه اصلاحی نوع مشمولین که از اول ۵۹وارد کمیتهها شدند و مدت یکسال خدمت کردند و حقوقی گرفتند و رفتند و ما الان میخواهیم قانونی وضع کنیم که آن یکسال جزء خدمت وظیفهٔ شان باشد و از این طریق راه سوء استفاده باز خواهد شد.خوب است یک قانونی برای کمیتهها و سپاه و ارتش وضع کنیم که افراد مدت ٤سال با حقوق خدمت کنند و دوسال به عنوان خدمت وظیفه حساب گردد و یا اینکه دوسال بطور مجانی باشد.

اگر بناست که خدمات برادران کمیتهها قدردانی شود کار خوبی است ولی با قدردانی به این صورت بنده مخالفم حمیدی در موافقت با لایحه گفت: قانونگذار یک زمانی فرع را تصویب میکند و اصل را می‌پذیرد وزمانی اصل را تصویب میکند و فرع خود بخود پذیرفته میشود چه مانعی دارد که خدمات برادران کمیته به حساب خدمت وظیفه به حساب آید.

صباح زنگنه مخالف بعدی اظهار داشت: ما هرچه گشتیم بر اینکه یک ماده مبنی بر قانونی بودن کمیتهها نیافتیم وتاوقتی که کمیتهها صورت قانونی پیدانکند تصویب چنین لایحه‌ای بجانخواهد بود.

هراتی موافق دیگر در کلیات گفت: هدف ازخدمت نظام وظیفه چیست هدف این است که یک دوره آموزشی راببینند و پیوسته آمادگی دفاع ازکشور راداشته باشد هدف دوم مدافع ارزشهای نظام جمهوری اسلامی باشند اگرهدف قسمت اول است اینهابااحسن وجه آموزش دیده هستند واگرهدف دومی است این‌برادران هرلحظه آماده شهادت و دفاع وجانفشانی هستند.

موحدی ساوجی موافق بعدی اظهارداشت: برادران مخالف واقعاً بی‌انصافی کردند که آن راغیرقانونی تلقی کردند بعدازانقلاب کمیتهها به دستوررهبر انقلاب درمساجد تشکیل شدوبه این صورت شکل قانونی بخود گرفت لذا کمیتهای انقلاب به امر امام قانونیت یافته وصورت قانونی دارد.

پس ازسخنان مخالف و موافق، اسدی‌نیا مخبر کمیسیون امورداخلی متذکر شدکه موضوعی که مطرح است اصلاح لایحه‌ای است که شورای انقلاب تصویب کرده وچیزجدیدی نیست وبنابراین کمیتهها قانونی است.

سپس برای کلیات این لایحه رأیگیری شد وبااکثریت آرا تصویب شد. متن لایحه بشرح زیراست:

لایحه راجع باصلاح لایحه قانونی معافیت پاسداران کمیتهها ازانجام خدمت زیرپرچم (مصوب ۱۳۵۹/۳/۱٤)

ماده واحده- نظربااینکه آندسته ازافرادیکه درکمیتههای انقلاب جمهوری اسلامی ایران به خدمت پاسداری اشتغال میورزند درواقع ونفس الامرمورد خدمت وظیفه عمومی پاسداری ازتمامیت ارضی وتأمین امنیت و رفاه و آسایش عامه مردم کشور است لذا به دولت اجازه داده میشود مدت خدمت پاسداران کمیتههای سراسری کشور راجزء مدت خدمت زیرپرچم محسوب دارد.

تبصره۱- ایام پاسداری قبل ازاول فروردین ماه سال۱۳۵۹ مشمول این ماده نمیباشد.

تبصره۲- چنانچه هریک ازپاسداران کمیته نتواند ویانخواهد تمام دوران خدمت زیرپرچم خودرادرپاسداری کمیته انجام نماید نسبت به باقیمانده دوران قانونی خدمت زیرپرچم بایستی طبق تعیین مقامات صلاحیتدار درواحدهائی که معین میگردد انجام وظیفه کند.

تبصره۳- قبول اشتغال هریک ازمشمولین وظیفه عمومی درخدمت پاسداری کمیته و ابتدا و انتهای آن موکول به صدور گواهی ازکمیته‌مرکزی انقلاب اسلامی ایران میباشد مشروط براینکه مدت پاسداری آنان ازیکسال کمترنباشد.

تبصره٤- رعایت مفاد تبصره یک و بندهای «الف» و «ج» تبصره۳ وقسمت اخیرتبصره ٤ قانون تأمین نیازمندیهای استخدامی سپاه پاسداران درموردحقوق ومزایای مشمولی مورد بحث، الزامی بوده و ازلحاظ انضباطی مشمول مقررات عمومی مربوط به سربازان وظیفه خواهند بود.

جلسه علنی صبح دیروز ساعت۱۲ بعنوان تنفس تعطیل شد وادامه جلسه به ساعت۱۳ و۳۰ دقیقه موکول گردید تاوزراء به سئوالات نمایندگان درموارد مختلف پاسخ گویند.

بقیه‌درصفحه ٤

تجربه هویزه

بقیه از دیروز

در شماره دیروز روزنامه پس از ذکر مقدمه‌ای در رابطه با عملیات ۱۵ دیماه سال گذشته خاطره‌ای را از یک مجروح که خود در اولین خط حمله حضور داشته آوردیم.

مطلب به اینجا رسیده بود :

از بس خسته شده بودم به یکی از تانکها اشاره کردم که من مقداری سوار شوم و او قبول کرد حدود نیم ساعت سوار تانک شدم و از قضا توپچی تانک هم اصفهانی بود و مرا بداخل تانک دعوت کرد من هم داخل رفته و پاکت سیگاری هم که از سنگر عراقیها برداشته بودم باو تعارف کردم.

و اما دنباله خاطره:

ارتش ایران عراقیها را محاصره کرد

روز بسیار خوبی بود (البته برای ما) ارتش، عراقیها را محاصره کرده بود و همچنان پیش میرفت و تانکها و خودروهای عراقی درحال فرار بودند و ارتش ما بوسیله شلیک مستقیم تانکها و خودروهای عراقی را میزد. و دود آتش از جبهه عراق بلند بود سرتاسر دشت را ابرهای سیاه که همان دودها بودند پوشانده بود، سوار تانک بودم که غلامرضا را دیدم که روی زمین نشسته تا خستگی درکند، او را که دیدم پیاده شدم و با او می‌رفتم. او یک دوربین عکسبرداری که مال کاظم بود با خود به جبهه آورده بود. صبح از سنگر عراقی چند عکس گرفتیم و بعداز ظهر از تانکهای درحال سوختن و مجروحین و کشته شدگان عراقی نیز چند عکس گرفتیم بچه‌ها تقریباً هرکدام یک اسلحه کلاشینکف بدست آورده بودند جبار دو عدد اسلحه گیر آورده بود که یکی ازآنها را هم به برادرش داد. عصر بود از تانکها و کشتههای عراقی و مجروحین آنها میگذشتیم

یک خودروی عراقیرارده بودند و پیچ سرنشین آن به بیرون پرت شده بودند سادست و پاها وهیکل نیمه سوخته، سه تاازآن‌هامرده بودند و دونفر دیگرپاهای شکسته و صورت پخته شده و موهای سوخته درحال جان کندن بودند، خون ازپاهای آنهابه روی خاک سرازیربود، نفس نفس می‌زدند. من قمقمه آبی راکه داشتم بارکردم و درحالی که خودم ارصبح تاآن موقع آب نخورده بودم(چون تشنه‌ام نشده بود) به آنها اشاره کردم تادهانشان راباز کردند بدهان آنها آب ریختم تاسیرشدند. درهمین هنگام دیدم که یک جیپ درفاصله ۱۰۰متری افتاده و دارد میسوزد (دودبلند می‌شد) به رضا گفتم من رفتم ببینم که آیاکسی مجروح درجیپ هست یانه، و فقط قصدم این بود که اگرمجروحی وجود داشت به اواب بدهم. هنگامی که رسیدم یکمترازجیپ بیرون افتاده بودوازهمه جای بدن آسیب دیده بودباصافه اینکه پایش ازحلوتاشده بودواستخوانش بیرون زده بود، یک کلاش هم پهلویش افتاده بود. کلاش رابرداشتم و آب به اودادم و دوباره به پیشروی ادامه دادیم ودرسنگرهادنبال عراقی می‌گشتیم چون بعضی‌ها درسنگرهاپنهان شده بودند. عراقیها همه محاصره شده بودند و هیچکدام ازآنها نتوانستند فرارکنند مقداری ازآنهاکشته و بقیه هم دستگیر شدند. عصر بود حدود ساعت٤/۵ الی۵ که دیگر پیش روی نداشتیم وهمه شروع به غنیمت جمع کردن شده بودند. درآن موقع مسئول تحقیقات سپاه رادیدیم که بایک پیکان زرد رنگ درجبهه بود اورانگه داشتیم و غلامرضا رفت سوارماشین مخابرات عراقی‌ها شدوچند عدد بی‌سیم پائیس داد و من ازاوگرفته ودرصندوق عقب ماشین تقوی گذاشتیم. صندوق عقب پرشد. و آقای تقوی هم رفت. من یک بی‌سیم دیگربرداشتم و دستم گرفتم و مقداری درجاده جوفیر به طرف راه حلالیه پائین آمدیم که حمار راباموتوردیدیم، من به اتفاق غلامرضا سوارموتور حمار شده وبه جاده هویزه آمدیم درپس راه کاظم که سوار یک آمبولانس بود ورحمی می‌بردند راسوار نموده وصبح روز ۱۰/۱٦ که روز دوم حمله بود همینکه آفتاب زده شد دوباره آماده رفتن شدیم. روز دوم علی حاتمی خیلی اصرار کرد که من دردفتر بمانم و علی برود ولی من قبول نکردم بالاخره یکی ازبچه‌ها رادردفتر گذاشت و اوهم روانه جبهه شد. دوباره باهمان افراد دیروز به اتفاق علی رفتیم. ساعت هشت بود که به جبهه رسیدیم. ارماشین پیاده شده ومقداری هم راه رفتیم تارسیدیم جلوی ارتش. لودر داشت سنگر می‌کند. چهارسنگرکنده بود. وحاکهای آن راجلوی سنگرریخته بود فرمانده آن قسمت که پهلوی جیپ اوایستاده بودیم دربی‌سیم گفت چهارتاازتانکها رابفرست جلو، سنگرها آماده است.

آرایش تانکهای ایران و عراق

سنگرها تقریباً هرکدام ۵۰ مترازهمدیگر فاصله داشتند. پس از۵ دقیقه چهارتانک آمدودرسنگرهاجلو مستقر شد.

تانکهای عراقی‌ها به خوبی دیده میشد وبادوربین نفرات آنها هم دیده می‌شدند. عراق شبانه تانکهایش راآورده بود ومقابل ارتش ایران آرایش داده بود. افرادی که شب راهمانجا بودند می‌گفتند که عراقی‌ها دیشب باچراغ روشن حرکت میکردند. ساعت هشت ونیم بود که اولین شلیک به سوی جبهه عراق شروع شد. متقابلاً شلیک‌های ماهم شروع شد. درآن لحظه من ومحسن و علی تنی چند ازبچه‌ها درپشت سنگرتانکها پنهان شده بودیم. بعدازلحظه‌ای گودالی دیدیم و بداخل گودال رفتیم حدود نیم ساعت هم درگودال بودیم وتوپخانه های هردو طرف مشغول شلیک بودند. بچه‌ها را دیدیم که دارند ازسمت چپ جاده دولا دولا جلو می‌روند ماهم برخاستیم وبه طرف چپ جاده رفته وبا سایرین جلو رفتیم هر ۱۰۰ الی ۲۰۰ متری که می‌رفتیم یک نیمساعتی می‌نشستیم. بعضی‌ها همانجا می‌ماندند وبقیه جلو می‌رفتند. حدودا یک کیلومتر جلو رفته بودیم ودیگر جرات نمی‌کردیم که جلو برویم. چون یک قطعه‌ای بود که هیچگونه جان پناهی نداشت. همانجا نشسته بودیم که یکمرتبه دیدیم که حسین علم‌الهدی ومسعود هم به اتفاق چندنفر دیگر از راه رسیدند وآنهاهم دولادولا جلو می‌آیند، آن یک تکه منطقه را هم به سرعت جلو رفته وماهم برخاستیم ودنبال آنها به طرف جبهه عراق پیش رفتیم. حدود ۲۰۰الی۳۰۰ متر دیگر جلورفتیم. گلوله‌های کالیبر ۵۰ مرتبا به سمت ما می‌زدند. گویا مارا دیده بودند درپناه جاده ویکمقدار خاکریزی که به موازات جاده بود نشسته واستراحت نمودیم. بعدا علم‌الهدی به اتفاق مسعودرگفتند ما می‌رویم بی‌سیم وقطب نما بیاوریم تا دیده‌بانی کنیم. حدودا ساعت نیم الی یک بعداز ظهر بود آنها رفتند ومن به اتفاق علی حاتمی ومحسن عذیریان ودونفر دیگر جلوتر از همه ماندیم. حدود یک ساعت شده بود که علم‌الهدی رفته بود ونیامده بود ماهم کم‌کم داشت حوصله‌مان سرمی‌رفت وهرلحظه هم امکان داشت که گلوله توپی درمحل ما بیفتد چون چندین بارشده بود که حتی تا فاصله ۳۰ الی ۵ متری ما به زمین افتاده بود که خاکهای کنده شده را به سرمان می‌ریخت وترکش های سردشده هم درنزد مامی‌افتاد. این گلوله‌های توپ بیشتر از جبهه خودمان بود که دربردیکی ما به زمین می‌خورد. دوبعری که پهلوی ما نشسته بودند برخاستند وبرگشتند. من هم به محسن هی می‌گفتم بیا ماهم برویم. آخر ما دراینجا نشسته‌ایم‌بچه درد می‌خوریم درصورتیکه هرلحظه هم امکان دارد که گلوله توپی دراینجا بیفتد. واوهم می‌گفت نه همین جا بنشین حالا بچه‌ها بابی‌سیم می‌آیند. علی گفت من می‌روم. محسن گفت اگر می‌خواهی بروی گلوله‌های آرپی‌جی را بده وبرو. علی هم گلوله‌هارا پهلوی محسن گذاشت ورفت حدود ۱۰۰ متر پائین تر پهلوی دوسه نفر دیگر ازبچه‌ها نشست. درنتیجه خلوتر از همه بچه‌ها من بودم ومحسن، ساعت هم حدود ۲بعدازظهر بود که به علت اینکه صبحانه هم نخورده بودیم گرسنه شده‌بودیم به محسن گفتم من هم می‌خواهم بروم وگرسنه شده‌ام، بروم یک چیزی پیدا کنم وبخورم واوبه شوخی جواب داد. همین شکم است که پدرهمه را درآورده وبه این روزشان نشانده (عین جمله‌اش یادم نیست ولی مطلب همین بود).

شوخی وخنده قبل از شهادت

حدود یکربع الی نیمساعت با محسن تنها خلوی همه بودیم دراین مدت خیلی با هم شوخی کردیم وخندیدیم یادم هست که محسن خیلی داشت با خدا راز ونیاز می‌کرد ودعاهائی را که درقنوت می‌خوانیم او می‌خواند، چندین بار دعا خواند وسپس روکرد به من وگفت رضا انسان خدا را درزیر رگبار این گلوله‌ها می‌شناسد ونه عظمت او پی میبرد، من هم درجواب اوگفتم محسن، بگذار من بروم تا تو بمانی وخدا وتاعصر بنشین وباخدا رازونیاز کن، اوخندید وگفت غلط کردم توپیش من بمان من فعلا احتیاج به رازونیاز ندارم. درآن لحظات ارخانه‌اش هم گفت که یک خانه هم دراصفهان داریم درخیابان فروغی کوچه قهرمان و وعده یکدیگر را برای اصفهان گرفتیم.

رزمندگان اسلام درحال پیشروی

در این موقع بود که دیدیم حسین علم‌الهدی ومسعود و عده‌ای دیگر دارند می‌آیند و حمال هم با آن‌ها آمده بود، بی‌سیم رابیاورده بودند ولی علم‌الهدی گویا یک آرپی‌جی آورده بود. مقداری زیاد بار هم از آن منطقه خلوتر رفتیم تا رسیدیم پ

اگر دانه بکاری

دوست من، سلام

چند روز از بالای یک کوچه می‌گذشتم، که مَنظرهٔ عجیبی دیدم. دختر بَچّه هشت، نُه ساله‌ای کنار جوی آب نشسته بود و کاغذهای دَفترچه‌اش را پاره می‌کرد و به داخل جوی آب می‌انداخت.

آهسته پایین آمدم، کنار آن بَچّه نشستم و به او سلام کردم.

جواب سلام مرا نداد. و همان طور با عَصبانیت کاغذهای دفترچه را پاره می‌کرد و به داخل آب می‌انداخت.

به آرامی گفتم: "چرا کاغذهای دفترچه‌ات را پاره می‌کنی؟ مگر نمی‌دانی دفترچه خیلی گران است."

دختربَچّه با زبانش ادّا در آورد، و گفت: «این کاغذها سفید نیستند.»

با نوکم پرهایم را مرتب کردم و گفتم: "پس چی هستند؟"

– این کاغذها مال دفترچه دیکته‌ام است. دلم می‌خواهد آنها را پاره کنم.

– مگر کاغذ دَفترچه دیکته را می‌کنند و دور می‌ریزند؟ تو باید نُمره‌های دیکته‌ات را به پدر و مادرت نشان بدهی.

– تمام نمُره‌هایم بد شده است، اگر پدر و مادرم آنها را ببینند، مرا دُعوا می‌کنند.

بانوُکم مَگسی را که روی پرهایم نشسته بود، دور کردم و گفتم: "اگر تو از دَعوای پدر و مادرت ناراحت می‌شوی، چرا درس نمی‌خوانی که نمُره‌هایت این قدر بد بشود."

آن بَچّه با پُررویی گفت: "آقا کلاغه چرا بی‌خودی در کار من دخالت می‌کنی. دلم می‌خواهد. دفترچه‌هایم را پاره کنم."

گفتم: "خوب به من رَبطی ندارد. فقط یادت باشد، که با این کارهایت آخر سال، حَتماً رُفوزه می‌شوی."

آن بَچّه دفترچه‌اش را در داخل کیفش گذاشت. با گریه گفت: آقاکلاغه خیلی دلم می‌خواهد درس بخوانم. ولی همیشه مَوقع درس خواندن یاد بازی کردن می‌اُفتم. آن وقت شروع می‌کنم به بازی کردن و مرتب پیش خودم می‌گویم؛ حالا خیلی وقت دارم دیر نمی‌شود. ولی وقتی بازی کردن تمام می‌شود. هوا تاریک شده است و من هم خَسته هستم و همان موقع خوابم می‌بَرد.

سَری تکان دادم و گفتم: «خوب، خودت می‌دانی که کار بَدی می‌کنی. ولی یادت باشد که هر کاری را باید سَر وقتش انجام داد. اگر یک دِهقانی در بَهار در مَزرعه‌اش گندم نَکارد، می‌تواند در پاییز اِنتظار داشته باشد؛ که خوشه‌های گندم در مَزرعه‌اش سَبز بشود.»

آن دوست من، خندید و گفت: "مُعلوم است که نه، ولی آقا کلاغه به قول می‌دَهم که دیگر درس بخوانم. الآن هم این نمره‌هایم را می‌برم و به پدر و مادرم نشان می‌دهم. چون هر کسی که کار بدی می‌کند باید نتیجه‌اش را ببیند."

با بالم صورت مهربان آن بَچّه خوب را نَوازش کردم و با او خداحافظی کردم و به هوا پریدم.

دوست تو آقاکلاغه

ماجراهای کشدار کش!

نقاشی از سلمان بابایی

در هفته قبل گفتم: که کِش کاغذها را روی سَرش ریخت و با آبها بازی کرد بعد هم، بَچّه‌ای به اتاق آمد و از دیدن کاغذها تَعَجّب کرد

بَقیهٔ ماجرای کش از هفته قبل:

کِش خودش را در زیر کاغذها پِنهان کرد، تا کسی او را نبیند.

حالا این کش را به داخل کاغذها می‌اندازم، تا دیگر کاغذها، به زمین نریزد

این قدر کِشیده شده‌ام که تمام تنَم درد گرفته است

کش بعد از مدتی خودش را با زحمت بیرون آورد و گفت: اِلهی شُکر، راحت شدم

باهم بخندیم

دندان گران

دکتر بعد از این که دندان پسربَچّه را کشید رو به مادرش کردو گفت: خانم برای کشیدن دندان پِسرتان باید ۴۵۰ تومان بدهید.

مادر بَچّه با تَعَجّب گفت: ویزیت شما که ۵۰تومان است»

دکتر گفت: بَچّه شما با دادوفریادی که به راه انداخت، هشت نفر از مشتریهای من را فراری داد. بنابراین شما باید ۴۰۰تومان برای فراری شدن مشتریها، بدهید.

با تشکر از **احمد هاتفی** از اردکان یزد

بخوانیم و بدانیم

عضو پرکار و فعال: شُشهای اِنسان رُوزانه بیش از ۱۱ هزار لیتر هوا مصرف می‌کند.

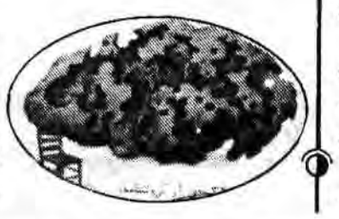

آسمان سنگ عظیم: یکی از بزرگترین سنگهای آسمانی که تا بحال از فضا به زمین آمده است، آسمان سنگ، «آهِنیگتوُ» است این آسمان سنگ در کشور «گرئیلند» سُقوط کرده است. وزن این آسمان سنگ ۳۴ تُن می‌باشد.

اگر تو کلاغی من بچه کلاغ هستم

این ضرب‌المثل را موقعی به کار می برند که بخواهند زرنگی کسی را بازگو کنند.

می گویند روزی یک کلاغی که تازه داشت به بَچّه‌اش پَریدن را یاد می‌داد، گفت: «فرزندم این آدمیزادها خیلی بدجنس و حِیله‌گَر هستند مواظب خودت باش. بَچّه‌های آدمیزاد همیشه در پِی آزار ما و بَچّه‌های ما هستند هر وقت دیدی آدمیزادی سنگ در دست گرفته و قصَد پرتاب کردن آن را به طرف تو دارد فوری پرواز کن.»

بَچّه کلاغ خنده‌ای کرد و گفت: "مادر تو خیلی ساده هستی، من هر وقت آدمها خم می‌شوند تا سنگ بردارند فوری فرار می کنم، چون اگر تو کلاغی، من بَچّه کلاغ هستم."

بازی کنیم

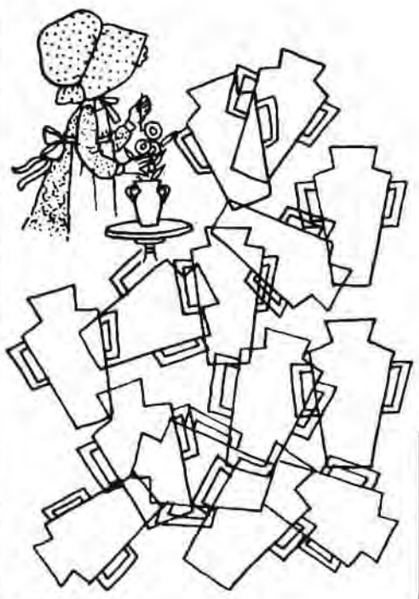

دوست من،

این دخترخانم، تعداد زیادی گلدان دارد. کمک کن و این گلدانها، را برای او بشمار.

شهید خسرو زمانی:

مادرم کوه باش و چون کوه استقامت کن

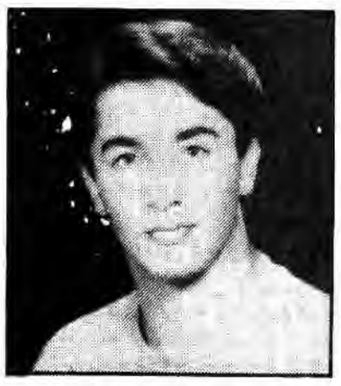

بسم ا... الرحمن الرحیم

شهادت یک انتخاب آگاهانه است نه یک تحمیل

سالی گذشت بر شهیدی که برایمان سرود ایمان و وحدت خواند و با شهادتش پیروزی و بهروزی به ارمغان آورد سالی که در ظاهر با فقدان او مواجه بودیم اما در حقیقت سراسر وجودمان مالامال از یاد او و اهنگمان پیروی از راه او بود. شهید نامی است آشنا برای آنانکه اعتقاد به حریت دارند نامی که حسین با انقلاب سرخش و فدا کردن خود و اصحابش وجه تسمیه آن گردید و اکنون سالی بر شهید گذشت او که طریق حسین را با هشیاری درک نمود و ندای هل من ناصر ینصرنی او را به گوش جان شنید آری او بحق میدانست که این ندای حسین، محصوز در زمان و مکان نیست او میدانست که فریاد حسین در واپسین لحظات حیات صوری هشدار و وضع کننده خط مشیی است برای همه آزاد اندیشان که هیهات من‌الذله مرگ با عظمت به اززندگی در ذلت است، اسلام این آئین حیاتبخش هروقت که در تنگنا افتد باید جونهایی در راه استقلال آن ریخته شود تا شجره آن بارورتر گردد.

*** مادرم: کوه باش وچون کوه استقامت کن، لحظه‌ای از نام ویاد خدا غافل مباش. در راه دین بکوش که هرچه بکوشی باز کم است**
*** خواهرم: زینب وار با ناملایمات دست وپنجه نرم کن تا همیشه سربلند باشم و از داشتن خواهری چون تو برخود ببالم.**

۱۸ دی روزی است که **خسرو زمانی** فرزندی از تبار هابیلیان در راه اعتلای کلمه توحید عزم رزم نمود و در اولین ساعات روز پس از یک نبرد ناهمگون به آرمان والایش نائل شد و به زیارت معبود شتافت و از این طریق ایمان و ایثارو جهادگری خود را به منصه ظهور رسانید با مروری سطحی بر زندگی ساده و بی آلایش او و بر شمردن فرازهایی از وصیتنامه سراسر پندار او درخواهیم یافت که آری تا این انسانهای خداگونه در میدانهای نبرد در مصاف با فرعونیانند خصم زبون نخواهد توانست به اهداف شوم اربابان خود جامه عمل بپوشاند.

شهید خسرو زمانی هنگام شهادت دبیر و سرباز وظیفه بود او داوطلبانه از ابتدای جنگ و با اصرار فراوان به جبهه اعزام شد و این حقیقت از وفور ایمان او سرچشمه میگرفت.

وصیتنامه غنی و پر بار او که حقیقتا باید با آب طلا و بر پارچه حریر نگاشته شود پر است ازحلوص و عشق

وی در وصیتنامه سفارش میکند که چشمان او را در هنگام شهادت باز گذارند تا دشمن نگوید که شهادت بر او تحمیل گشته است بلکه او با دیده بصیرت بر این راه قدم گذاشته و باعزمی راسخ آن را به انتها رسانیده است در این پیام به همه آنهایی که لذاید و شهوات مادی پرده‌ای مکدر بر جلو چشمان آنها آویخته است خطاب کرده و میگوید دستانم را بیرون بگذارید تا دنیائیان وعافیت طلبان ببینند که از متاع دنیا چیزی با خود نمی برم در گوشه‌ای از آن مادر را مخاطب قرار داده و او را به ذکر خدا و صبر و شکیبایی و استقامت دعوت میکند از خواهر خودمی خواهد که همچون زینب حامل رسالت خون برادر باشد وهمگان را بر ادامه راهش دعوت می‌نماید آری شهید شاهداست و ناظر است وحاضر سالگرد شهادت شهید شاهد خسروزمانی را که سالی پیش در جبهه ماهشهر اجابت دعوت حق کرد بر همگان تبریک و تسلیت میگوئیم.

به همین مناسبت مراسم بزرگداشتی بر سر مزار آن شهید در بهشت زهرا قطعه ۲۴ از ساعت ۳ الی ۵ بعدازظهر برگزار می‌باشد یادش گرامی باد

قابل توجه نقاشان ساختمان و رنگ فروشیها
همیلا
قابل توجه کارواشها و تعویض روغنیها
رنگ پلاستیک همیلا
ضدیخ همیلا
رنگ تمام پلاستیک همیلا با کیفیت بهتر و پوشش بیشتر مناسب ترین رنگ برای داخل و خارج ساختمان
ضدیخ و ضدحوش اتومبیل برای تمام فصول ساخت کارخانه دوپن فرانسه
HAMILA
۶۲۰۳۱۱-۶۲۰۲۸۳
۶۲۱۲۶۶-۶۲۰۷۸۱

اطلاعیه شرکت صنعتی پارس توشیبا (سهامی‌خاص)

بدینوسیله نرخهای مصوب سازمان حمایت از مصرف کنندگان وتولید کنندگان (درجلسه مورخه ۱۳۶۰/۹/۲۵ هیئت تعیین وتثبیت قیمتها) در خصوص محصولات تولیدی شرکت صنعتی پارس توشیبا را باطلاع عموم میرساند:

نوع کالا		بهای فروش کارخانه (هر دستگاه بریال)	حداکثر بهای عمده‌فروشی (هر دستگاه بریال)	حداکثر بهای فروش به مصرف کننده (هر دستگاه بریال)
انواع پمکه:				
۱- پمکه مدل	۳۰۰	۵۰۰۰	۵۱۰۰	۵۶۰۰(پنجهزار و ششصد)
۲- پمکه مدل	۳۱۰	۵۴۱۰	۵۵۲۰	۶۰۷۰ (ششهزار وهفتاد)
۳- پمکه مدل	۳۲۰	۵۷۷۰	۵۸۹۰	۶۴۷۰(ششهزار وچهار صدوهفتاد)
۴-پمکه‌مدل‌اسال	۳۲۰	۶۲۲۰	۶۳۴۰	۷۰۰۰(هفتهزار)
۵- پمکه مدل	۲۰۱۰	۶۱۳۰	۶۲۵۰	۶۹۰۰(ششهزار ونهصد)
۶- پمکه مدل	۲۰۲۰	۶۶۱۰	۶۷۴۰	۷۴۰۰(هفتهزار وچهارصد)
۷-پمکه مدل	۲۰۳۰	۷۲۲۰	۷۳۶۰	۸۱۰۰(هشتهزار ویکصد)
۸- پمکه مدل	۴۰۱	۱۲۴۶۰	۱۲۷۱۰	۱۴۰۰۰(چهار ده هزار)
انواع پلوپر:				
۱- پلوپر مدل آر	۱۰۱	۳۸۲۰	۳۹۰۰	۴۳۰۰(چهار هزار وسیصد)
۲- پلوپر مدل بی	۱۰۱	۴۲۸۰	۴۳۶۰	۴۸۰۰(چهار هزار وهشتصد)
۳- پلوپر مدل آر	۱۸۱	۴۸۶۰	۴۹۶۰	۵۴۵۰(پنجهزار وچهار صد وپنجاه)
۴- پلوپر مدل بی	۱۸۱	۵۷۳۰	۵۸۴۰	۶۴۰۰(ششهزار وچهار صد)
۵- پلو پر مدل آر	۲۷۱	۶۲۲۰	۶۳۴۰	۷۰۰۰(هفتهزار)
۶- پلوپر مدل بی	۲۷۱	۷۳۴۰	۷۴۹۰	۸۲۳۰(هشتهزارودوبیست‌وسی)
۷- پلوپر مدل آر	۳۶۱	۸۱۳۰	۸۲۹۰	۹۱۲۰(نهزارویکصدوبیست)
۸- پلوپر مدل بی	۳۶۱	۹۱۴۰	۹۳۲۰	۱۰۲۵۰(ده‌هزارودویست‌پنجاه)
انواع هواکش:				
۱-هواکش‌مدل‌آر	۴۰	۵۳۲۰	۵۴۳۰	۶۰۰۰(ششهزار)
۲- هواکش مدل آ	۳۰	۵۲۲۰	۵۳۲۰	۵۸۶۰(پنجهزاروهشتصدوشصت)
۳- هواکش مدل ار	۲۵	۴۱۳۰	۴۲۱۰	۴۶۳۰(چهار هزار وششصدوسی)
۴- هواکش مدل بی	۲۵	۴۱۳۰	۴۲۱۰	۴۶۳۰(چهار هزار وششصد وسی)
چرخ گوشت				
چرخ گوشت‌مدل‌آ	۱۰۰۰	۷۳۸۰	۷۵۳۰	۸۲۸۰(هشتهزارودویست وهشتاد)
انواع آبمیوه گیری				
آبمیوه گیری مدل‌ئی	۱۷	۵۰۸۰	۵۱۸۰	۵۷۰۰(پنجهزار وهفتصد)
آبمیوه‌گیری‌مدل‌آبی	۵۵۰	۵۴۳۰	۵۵۴۰	۶۱۰۰(ششهزار ویکصد)

الف - چنانچه کارخانه سهمیه شهرستانها را به مغازه‌دار تحویل نماید، میتواند از حداکثر بهای عمده فروشی استفاده کند.
ب - محل تحویل درتهران درب انبار خریدار ودرشهرستانها درب گاراژباربری در تهران خواهد بود
ج - کلیه قرار دادهای قبلی شرکت از تاریخ فوق لغو شده وتمامی مشتریان موظف هستند تابسطور اعمال شرائط جدید با دفتر فروش شرکت تماس حاصل نمایند.
د - قیمت مصرف کننده در سراسر کشور یکسان بوده وفروشندگان بهیچ عنوان وتحت هیچ نامی حق مطالبه مبلغی اضافه برقیمتهای اعلام شده را ندارند.
هـ - مغازه داران موظف به نصب لیست قیمت محصولات این شرکت، در معرض دید خریداران میباشند.
و - ازعموم مصرف کنندگان درخواست میگردد، هرگونه تخلف ازقیمتهای اعلام شده را باطلاع مقامات مسئول محلی رسانیده و یا به وسیله شماره تلفنهای ۹- ۸۳۷۴۲۵ باطلاع شرکت صنعتی پارس توشیبا برسانند. در صورت مشاهده هرگونه تخلف از قیمتهای فوق، سهمیه متخلف قطع وفرد متخلف به مقامات ذیصلاح معرفی خواهد شد.

آگهی مزایده شماره ۶۰/۳

شرکت محابرات ایران تعداد ۸ قلم اجناس اسقاط از قبیل سیمپسی- خرده کابل خاکی- خرده کابل پلاستیکی- خرده چدن، خرده‌آهن، آهن ورق دور کابلی باتسمه مربوطه سیم فنری روپوشدار- لوازم فرسوده اتومبیل موجود درانبار شماره ۸ خود را واقع درجاده جنوبی کرج خیابان خلیج‌مرکزی پشت انبار کودشیمیائی بشرح لیست پیوست طرح قرار داد و شرایط مزایده از طریق مزایده بفروش میرساند:

داوطلبان شرکت درمزایده میتوانند همه روزه بجز ایام تعطیل در ساعات اداری بدبیرخانه اداره کل خرید واقع درخیابان دکتر علی شریعتی بالاتر از چهارراه قصر ساختمان شماره (۵) مراجعه وباارائه رسید مبلغ ۵۰۰ ریال (بحساب شماره ۹۰۰۱۸) شرکت محابرات ایران نزد بانکملی ایران شعبه دکتر شریعتی اسناد مزایده را که عبارت از شرایط معامله و طرح قرار داد و لیست اقلام میباشد دریافت و باتوجه کامل به مندرجات آنها را امضاء نموده و به ضمیمه پیشنهاد خود در دو پاکت الف و ب بوصف مشروحه در شرایط معامله را تا ساعت ۱۴ روزیکشنبه ۶۰/۱۱/۱۱ به دبیرخانه اداره کل خرید شرکت بنشانی فوق‌الذکر تسلیم و رسید دریافت دارند.

پیشنهادهای رسیده تا موعد مقرر درساعت ۱۰ صبح روز دوشنبه ۶۰/۱۱/۱۲ درکمیسیون مزایده به نشانی فوق‌الذکر طبقه دوم اطاق ۲۰۹ باز و خوانده خواهد شد. مدت تحویل تمام کالا ۶۰ روز میباشد

حضور پیشنهاددهندگان یا نمایندهٔ مجاز آنها درکمیسیون مزایده آزاد و شرکت محابرات ایران دررد یک یا تمام پیشنهادهای رسیده مجاز است. ۲۷۴۷۹- م الف

اداره کل خرید و قراردادها- شرکت مخابرات ایران

بسمه‌تعالی

تجدید آگهی مناقصه (نوبت دوم)

شهرداری نشتارود دراجرای مصوبه شماره ۱۴۶۵۴/۵- ۶۰/۷/۱۸ مقام استانداری مازندران قائمقام شورای شهر درنظر دارد پروژه ایجاد منبع هوائی ۵۰۰ متر مکعبی فلزی برای تامین آب مشروب شهررا با مشخصات زیر از طریق مناقصه انجام دهد.

۱- مبلغ برآورد کار مورد مناقصه طبق نظریه دفترفنی استانداری مازندران ۱۶۰۰۰۰۰۰ ریال (شانزده ملیون ریال)

۲-موضوع کار طرح تامین آب آشامیدنی یکدستگاه مخزن فلزی با حجم ۵۰۰ متر مکعب

۳- محل اجرای کارموقعیت جغرافیائی آن شهرستان تنکابن (شهر نشتارود است)

از شرکت‌کنندگان داوطلب مناقصه فوق بشرط آنکه حائز شرایط زیر باشد تقاضا میشود حداکثر تا ۱۰ روز از تاریخ نشر آگهی برای دریافت نقشه و مشخصات بدفتر شهرداری مراجعه و با پرداخت مبلغ سه‌هزارریال مدارک مربوطه را دریافت نمایند.

شرایط مناقصه عبارت است از:

۴- شرکتهای داوطلب برای مشارکت درمناقصه باید مطابق قوانین مربوطه درایران برای انجام ساختمان و تاسیسات به ثبت رسیده باشند.

۵- هیچیک از مدیران و شرکاء آن مشمول قانون منع مداخله کارکنان درمعاملات دولتی نباشد.

۶- یکی از شرکاء شرکت مهندس دررشته مربوطه بوده و حداقل سه سال سابقه‌کار نداشته وباشد.

۷- شرکت و یا مدیران شرکت درپنج سال گذشته حداقل یک کار نظیر کار مورد مناقصه انجام داده باشد.

۸- شرکت‌کنندگان باید ۵٪ کل مورد مناقصه را بصورت ضمانت‌نامه بانکی از یکی از شعبات بانک دریافت ضمیمه پیشنهاد خودنمایند.

۹- پیشنهادات در دو پاکت (الف و ب) شامل پیشنهاد و مدارک و ضمانت نامه ی بانکی یا لاک و مهر شرکت تا آخر وقت اداری روز سه‌شنبه مورخ ۶۰/۱۰/۲۹ پذیرفته خواهد شد.

۱۰- کلیه هزینه‌ها مربوط به حق‌الدرج آگهی وبیمه و مالیات و غیره بعهده برنده مناقصه خواهد بود.

۱۱- شهرداری مجاز است که ۲۵٪ به مبلغ کار اضافه یا از آن کسر نماید.

۱۲- شهرداری دررد یا قبول یک یا کلیه پیشنهادات مختار بوده و از پذیرش پیشنهادات محدوش و مبهم وفاقد سپرده معذور خواهد بود.

۱۳- پیشنهادات رسیده در ساعت ۱۱ صبح روز چهارشنبه ۶۰/۱۰/۳۰ باحضور کمیسیون عالی مناقصه باز و قرائت خواهد شد.

۱۴- حضور پیشنهاددهندگان درجلسه کمیسیون آزاد میباشد.

یوسف ملا
سرپرست شهرداری نشتارود

تالارپذیرائی نگاه
آماده برگزاری جشنها وعروسیهای شما است
تهران پارس نرسیده به فلکه چهارم تلفن ۷۸۵۰۴۹

درجلسه علنی پریروز مجلس شورای اسلامی:

پاسداران کمیته‌ها از انجام خدمت و وظیفه معاف شدند

- بعلت کثرت اخبار، دیروز موفق به چاپ کامل اخبار مجلس نشدیم باعرض پوزش از خوانندگان گرامی بقیه مطالب دراین شماره ازنظرتان می‌گذرد.

علی (ع) دربرخورد با اصحاب جمل وصفین ونهروان اول برخورد ارشادی وانذاروآگاهی وتوضیح مسائل بود ولی هنگامیکه حق روشن میگردید و باز عناد و لجاجت بود قاطعانه برخورد میکرد وتامرز ریشه‌کنی پیش میرفت.

درعین حال که ضدانقلاب مجموعا دست بعملیات وترور کور زده ولی گاه گاهی یک چشم دارد ولی چشم را باید بیرون آورد این جریان یک جریان انحراف فکری است برخورد مانیز باید درمرحله اول فکری ودرابعاد مختلف مورد رسیدگی قرار گیرد به همان سادگی که فریب میخورد وازاویک جانی وقاتل میسازد بهمان سادگی نیز قابل بازگشت واعراض از مواضعش میباشد ونمونه‌های بسیاری را دیده‌ایم باتوجه به اینکه رهبران آنان داخل زندان مواضعشان والتقاطی بودن افکار آنان واضح ودرریاست‌طلبی وجاه‌طلبی آنان کسی شکی نداشت معیار حق وباطل برای آنان خودشان بودند هرگونه مخالفت با آنان مساوی با ارتجاع، وقتلشان نیز واجب میشد، بااین انجماد فکری و عجزی که داشتند چگونه درافراد ساده دل رسوخ ونفوذ کردند این قابل بررسی است آنچه آنان بعنوان انگیزه وعلل بیان میکنند خلاصه میگردد در ۱-کم‌تجربگی ۲-احساسی بودن ۳-نارسائیها ٤-دولت موقت ۵-مشکلات خانوادگی ٦-نداشتن مأوائی وپناهگاهی ۷-بکار نگرفتن واستفاده نکردن ودرنتیجه درچنگال این دژخیمان واهریمنان قرار گرفتند آنان مبدل شدند به مزدوران مستقیم امریکا درایران اینان اهدافی راعملی نمودند که هیچ ابرقدرتی با قدرت نظامی توان اجرایش رانداشتند اگردیده میشود در شرایطی ودرمقطعی توبه میکنند و احساس میشود بازگشته‌اند ممکن است واقعا بازگشته باشند ولیکن دوای دردآنان مرخصی وبازدید از جبهه جنگ نیست بلکه محوچنین اندیشه وافکار لازم است مدتها وروزها وماهها روی ریزریزمسائل برای آنان سخن گفته اند وسلولهای مغزی آنانرا آلوده کرده‌اند. تا دردآنان درمان نگردد بازشاهد حوادث ناگوار خواهی بود وآقای هاشمی خواهند فرمود ترحم برپلنگ تیزدندان- ستمکاری بود برگوسفندان، دراین زمینه باید از گروه ارشاد زندانها که این مسئولیت بسیار عظیم را بعهده گرفته‌اند قدردانی نمود. نماینده مردم نجف‌آباد سپس به مجلس درمورد استفاده از حقوق قانونی خود طبق اصول قانون اساسی به قوه قضائیه درمورد ایجاد امنیت وحکومت قانون وبه دولت درمورد اجرای هرچه بهتر قوانین تذکراتی دادوی درخاتمه ازکلیه نهادهای انقلابی نجف‌آباد تشکر کرد.

● **تذکرات نمایندگان**

آنگاه آقای خوئینی‌ها تذکرات نمایندگان را بشرح زیر قرائت کرد:

● **آقای ا... بداشتی نماینده نوشهر** به سازمان برنامه و بودجه درمورد رعایت امور برنامه‌های تولیدی کشاورزی و صنفی و بودجه سال آینده.

● **آقای عرفانی نماینده طالش** بوزارت راه درموردَاقدام جهت راههای طالش وبه وزارت بهداری در مورد تأسیس رایشگاه در هشتپر.

● **آقای زرهانی نماینده‌دزفول** به صدا و سیما درمورد عدم انعکاس رویدادهای جنگی مردم قهرمان دزفول.

● **خانم بهروزی نماینده تهران** بوزارت کشاورزی در مورد رسیدگی به احشام اهالی درجبهه‌های بستان تذکر.

● **آقای زائری نماینده بندر عباس** بوزارت کشاورزی درمورد خرید محصول خرمای استان هرمزگان.

● **آقای حسینی نماینده بخش رامیان** بوزارت نفت درمورد کمبود گازوئیل درمنطقه و بوزارت کشور درمورد رسیدگی به برنامه و بودجه استان مازندران.

● **آقای کاشانی نماینده نطنز و بخش قمصر** درمورد وجود قائمقام دروزارتخانه‌ها.

● **آقای سید زاده نماینده کرمانشاه** بوزارت بهداری درمورد تأسیس بیمارستان ۱۵۰ تختخوابی کرمانشاه و بوزارت نفت درمورد تامین سوخت منطقه.

● **آقای همتی نماینده مشکین‌شهر** به وزارت کشاورزی درمورد رسیدگی بهروستای شیخ لرکه اخیرا دچار حریق شده و ضایعات فراوانی ببار آورده که رسیدگی شده است ولی خواهان رسیدگی بیشتر هستند،

● **آقای هادی‌غفاری نماینده تهران** بوزارت کشور در مورد آب آشامیدنی و تأمین برق و اسفالت در شهرک مسعودیه واقع درجاده خراسان.

● **مذاکرات مجلس**

آنگاه مجلس وارد دستور شد و خانم دستغیب مخبر شعبه ۲ گزارش شعبه درخصوص پرونده انتخاباتی رسول منتخب نیا نماینده شوش و اندیمشک رامینی برتائید آن قرائت کرد وچون هیچیک از نمایندگان مخالفتی نسبت به تائید این پرونده نداشتند، اعتبارنامه نامبرده تصویب شده تلقی گردید.

پس از آن گزارش کمیسیون اقتصاد ودارائی درخصوص «لایحه راجع به اجازه ارجاع به داوری و تعیین داور برای دعاوی علیه بانکها درخارج از کشور به بانک مرکزی ایران» که دوفوریت آن درجلسه قبل تصویب شده بود توسط خزاعی مخبر این کمیسیون ضمن توضیحاتی درحضور اعضای شورای نگهبان ونماینده وزارت اقتصاد ودارائی قرائت شد.

● **نظرات مخالف و موافق**

موحدی ساوجی اولین مخالف کلیات درمخالفت خود گفت: بدون تردید بعد از انقلاب همانطوریکه از حیث مقررات و قوانین مواریث قوانین گذشته بودهایم و تازمانی که این قوانین لغو نشود ماگرفتار آن خواهیم بود بنابراین هرگونه قانونی که لغو شده، بجای خود باقی است و همینطور قراردادهائی که باکشورهای خارجی بسته شده، وارجاع داوری یکی ازمواد آن قراردادهاست واگر قرار باشد برای هرموردی که دعوا پیش می آید مااجازه به داوری بدهیم جزاینکه وقت گیری شود چیزی دیگر ندارد . بنابر این هیچگونه مغایرتی باقانون اساسی و قوانین دیگر ندارد که‌ارجاع داوری طبق مواد همان قراردادها خود بخود صورت گیرد واحتیاجی به اجازه مجلس ندارد.

محلاتی بعنوان موافق کلیات دراین مورد گفت: صحبت این است که کلیه قوانین تالغو نشده بقوت خود باقی است این درصورتی است که قانون اساسی اصل آن رانقض نکرده باشد وما موظف هستیم که یک یک این قراردادها رابه مجلس بیاوریم و این قراردادها از مسائل مهم مملکتی است و آنهایی که دراین باره مطالعه کرده‌اند میدانند که چطور درآمد مملکت درسته به جیب طرف این قراردادها میرفت. یکی از همین قراردادها با بانک عمران است که زمینهای ملت را میگرفتند و باز به ملت می‌فروختند ما مکلف هستیم که الان یک داور متدین متخصص برای این کار بفرستیم. بنابر این تصویب این لایحه لازم است.

محمدعلی هادی مخالف بعدی طی سخنانی گفت: یک قراردادی در سال ۱۳۵٤ بین شرکت جی.ای. ای و بانک عمران به امضاء رسیده و مشابه آن فراوان است و تازمانیکه این قراردادها بوسیلهٔ ارگانهای قانونی لغو نشده بقوت خود باقی است و وقتی که یک قرارداد را پذیرفتیم جزئیات آن را باید بپذیریم و در این قرارداد ارجاع به داوری یکی از حرثیات است. تاکنون تمام ارجاع به داوری که به مجلس آمده تصویب شده است و هرگز رد شده است و اگر هزار قرارداد هم بیاید ما هم اجازه ارجاع به داوری را میدهیم پس برطبق همان حرثیات قرارداد احتیاج به اجازه مجلس نیست ولی اگر چنانچه ما با بی دقتی با دعوی روبرو شویم، شکست خواهیم خورد و ادعاهای دیگری علیه ما اقامه خواهد شد. که جبران ناپذیر خواهد بود.

فواد کریمی موافق بعدی اظهار داشت: قانون اساسی اجازه ارجاع برداوری را به مجلس داده است و دلیلی که من برای اجازه مجلس به داوری دارم بخاطر بی‌دقتیهائی است که صورت میگیرد. برای این اجازه داوری به مجلس داده شده است که مجلس اگر تشخیص بدهد که با چانه زدن و با مذاکرات مسئله را میتوان حل کرد اجازه به داوری را نمیدهد یا شاید اصلاً قرارداد را فسخ کند و یا در قرارداد مرجع داوری مشخص نشده، در این مورد مجلس میتواند محل داوری را تعیین کند، اگر سایر قراردادها را که قبل از اینکه نوبت به داوری آنها برسد به مجلس بدهند مجلس میتواند بررسیهای لازم را انجام دهد.

این قراردادها براساس قانون اساسی قبلی بوده و در آن قراردادها ارجاع به داوری ذکر شده بود و براساس قانون اساسی فعلی ارجاع به داوری محور قانونی میخواهد و مجلس باید رای بدهد زیرا که مسئله مهم است ومجلس باید در موارد گوناگون قرارداد اطهارنظر و یا تغییراتی در آن ایجاد کند وهیچ گریزی از این نیست که مجلس باید مسئولیت خود را با تعیین داوری و اجازه به داوری اقدام کند. و رد این لایحه به معنای این است که در عیاب ما در مرجع داوری به قضاوت بنشیند وما را محکوم کند

سیدمحمد خامنه‌ای آخرین مخالف در سخنان خود اظهارداشت: بانک عمران یک بانک خصوصی و شخصی بود و به همین مناسبت قراردادی که فی‌مابین شرکت سویسی بسته شده بود یک قرارداد مدنی محسوب میشود و دولت روی آن

بقیه‌در صفحه ۹

بسمه تعالی

قابل توجه سهامداران محترم شرکت تعاونی مصرف و مسکن کارکنان مرکزی راه آهن

نظر باینکه در تعقیب موافقتنامه شماره /۲٤۹۵٦ مورخ ۱۳٦۰/۹/۲۱ شهرداری محترم تهران مبنی بر احداث شهرک خودکفای راه آهن در اراضی خریداری شرکت واقع در لتمال کن با توجه بنامه شماره ٦٦۷ مورخ ۱۳٦۰/۱۰/۱۲ این شرکت مدارک خودکفائی شهرک موصوف تحت بررسی شهرداری میباشد.

لذا بمنظور انجام مقدمات وآمادگی لازم برای شروع پروژه مذکور بدینوسیله بسهامداران محترم این شرکت اعلام میشود بابت قسط اول هزینه احداث ساختمان (۱۰٪ هزینه‌ها) بشرح زیر.

۱- مالکین قطعات ۳۰۰ متری هریک مبلغ /۳۵۰۰۰۰ ریال

۲- مالکین قطعات ۵۰۰ متری هریک مبلغ -/۵۰۰۰۰۰ ریال

بحساب شماره /٦٤۰ این شرکت نزد بانک سپه- شعبه طالقانی واریز نموده متعاقباً با دردست داشتن فیش مربوطه جهت انجام تشریفات انعقاد قرارداد شرکت پی- دی- ام (مجری طرح) بدفتر مسکن شرکت تعاونی مرکزی راه آهن واقع در انتهای خیابان حنیف نژاد مراجعه نمایند.

بدیهی است نوبت سهامداران از حیث احداث بنا تابع تاریخ مراجعه نامبردگان باین شرکت و تشکیل پرونده ساختمان خواهد بود.

شرکت تعاونی مصرف ومسکن کارکنان مرکزی راه آهن

آگهی ختم تصفیه در شرکت منحله مرکز پژوهشهای بازرگانی سهامی خاص بشماره ثبت ۲٦۰۰٤

برابر صورتجلسه مجمع عمومی مورخ ٦۰/۸/۲۰ و نامه شماره ۱٦۸٤ مورخ ٦۰/۹/۹ مدیرتصفیه، ختم تصفیه در شرکت مذکوراعلام گردید.

اداره ثبت شرکتها و مؤسسات غیرتجاری تهران

جمهوری اسلامی ایران
بسمه تعالی

شرکت ملی فولاد ایران
آگهی مناقصه شماره ٦۰/۳۸

ذوب‌آهن اصفهان (وابسته بشرکت ملی فولاد ایران) سیمهای لاکی مورد نیاز خود را از طریق مناقصه عمومی خریداری مینماید. داوطلبین شرکت در مناقصه میتوانند برای دریافت اسناد مناقصه ولیست مشخصات فنی به اداره مناقصه‌های تدارکات ذوب‌آهن اصفهان واقع در ٤۵ کیلومتری جاده اصفهان شهرکرد (درب اصلی) و یا به نمایندگی تدارکات کارخانه ذوب‌آهن اصفهان واقع در تهران : میدان ولیعصر، روبروی سینما امپایر شرکت ملی فولاد ایران، طبقه هفتم- برج جنوبی- آقای احمدی مراجعه فرمایند. پیشنهاد دهندگان بایستی پیشنهادات خود را پس از مهر و امضاء، حداکثر تا ساعت ۹ صبح روز ٦۰/۱۰/۱۹ در دو پاکت لاک و مهر شده: پاکت الف- شامل رسید پرداخت وجه نقد بحسابجاری شماره ۹۱۲۳ بانک ملی ایران شعبه ذوب‌آهن یا ضمانتنامه بانکی معادل ۳۰۰۰۰۰ ریال برای کلیه اقلام و در صورتیکه برای قسمتی از اقلام پیشنهاد داده شود، معادل ۵٪ جمع مبلغ پیشنهادی، اسناد مناقصه مهر و امضاء شده و کاتالوگ و مشخصات فنی و پاکت -ب- شامل قیمت پیشنهادی برمبنای تحویل کالا بانبار ذوب‌آهن اصفهان و بصورت ریالی با ذکر مدت تحویل و سایر شرایط بدبیرخانه تدارکات ذوب‌آهن اصفهان واقع در همان محل تسلیم نمایند. پیشنهادات واصله به ترتیب زیر در اداره مناقصه‌های تدارکات ذوب‌آهن اصفهان باز و قرائت خواهد شد. پاکت الف در ساعت ۹/۵ صبح روز ٦۰/۱۰/۱۹ باز و مشخصات فنی جهت بررسی به کارشناسان فنی تحویل وتاریخ افتتاح پاکت ب در همان روز تعیین میگردد. حضور پیشنهاد دهندگان یا نمایندگان آنها در جلسات مناقصه آزاد و سایر شرایط در اسناد مناقصه مندرج میباشد.

ذوب آهن اصفهان (شرکت سهامی)

۱۸٤۲م-الف

بسمه تعالی

آگهی نتایج انتخابات اتحادیهٔ صنف سازندگان و فروشندگان لوازم مسی

در اجرای ماده ۱۱ آئین نامه اجرائی انتخابات صنفی تهران باطلاع اعضاء محترم صنف سازندگان و فروشندگان لوازم مسی میرساند که انتخابات عضویت در هیئت مدیره که در روز سه شنبه مورخ ٦۰/۱۰/۱۵ بعمل آمد از مجموع کل آراء مأخوذه منتخبین و حاضرین اکثریت بشرح زیر:

۱- آقای محمد فرجی
۲- آقای حسینعلی غلامرضا ضرابی
۳- آقای حسینعلی باطنی کاشانی
٤- آقای علی مرتضی رحیمی
۵- آقای نصرت‌الله قاسم زاده
٦- آقای مرتضی حسین‌زاده
۷- آقای قدرت‌اله رستمی

انتخاب گردیدند بنابر این از تاریخ انتشار این آگهی باستناد ماده ۱۹ آئین نامهٔ اجرائی انتخابات رأی دهندگان میتوانند شکایات خود را کتباً بمدت ۳ روز بستاد برگزار کنندهٔ انتخابات واقع در میدان پانزدهم خرداد (ارک سابق) کمیته امور صنفی شماره ۱۷ ستاد انتخابات تسلیم دارند و با توجه بماده ۲۸ آئین نامه ارجائی درظرف ۱۵ روز پس از بررسی پاسخ لازم داده خواهد شد و تصمیم انجمن نظارت در این مورد قطعی خواهد بود.

انجمن نظارت مرکزی انتخابات اتحادیه‌های صنفی تهران-
فتوره چیان

بسمه تعالی

شرکت ملی فولاد ایران
آگهی مناقصه شماره ٦۰/٤۰

ذوب آهن اصفهان (وابسته بشرکت ملی فولاد ایران) ۵۵ قلم لوازم تاسیساتی را از طریق مناقصه عمومی طبق آئین نامه معاملات دولتی خریداری مینماید. داوطلبین شرکت در مناقصه میتوانند برای دریافت مشخصات و اسناد مناقصه باداره مناقصه‌های تدارکات ذوب‌آهن اصفهان واقع در ٤۵ کیلومتری جاده اصفهان - شهرکرد (درب اصلی) و یا بنمایندگی تدارکات ذوب‌آهن اصفهان واقع در تهران میدان ولیعصر روبروی سینما امپایر شرکت ملی فولاد ایران، طبقه هفتم- برج جنوبی- آقای احمدی مراجعه نمایند. پیشنهاد دهندگان بایستی پیشنهادات خود را پس از مهر و امضاء حداکثر تا ساعت ۹ صبح روز ٦۰/۱۰/۲٦ در دو پاکت لاک و مهر شد: پاکت الف شامل رسید پرداخت وجه نقد بحسابجاری شماره ۹۱۱۲٤ بانک ملی ایران شعبه ذوب‌آهن یا ضمانتنامه بانکی معادل ۵٪ جمع مبلغ پیشنهادی، اسناد مناقصه مهر و امضاء شده و مشخصات فنی و پاکت ب شامل قیمت پیشنهادی با ذکر مدت تحویل و محل تحویل، شرایط پرداخت و سایر شرایط، بدبیرخانه تدارکات ذوب‌آهن اصفهان واقع در همان محل تسلیم نمایند. پیشنهادات واصله در ساعت ۹/۵ صبح همانروز بترتیب زیر در اداره مناقصه های تدارکات ذوب آهن اصفهان باز و قرائت خواهد شد. نخست پاکت الف باز و در صورت کامل بودن مدارک و تائید مشخصات فنی توسط کارشناسان مربوط پاکت ب باز و قرائت خواهد شد.

پیشنهاد دهندگان میتوانند برای تمام یا قسمتی از اقلام مورد مناقصه پیشنهاد دهند. حضور پیشنهاد دهندگان یا نمایندگان آنها در جلسه مناقصه آزاد و سایر شرایط در اسناد مربوطه مندرج میباشد.

ذوب آهن اصفهان (شرکت سهامی)

۱۷۲۰م - الف

آگهی تغییرات در شرکت تولیدی کشمیران سهامی خاص ثبت‌شده بشماره ۱۱۰۸۷

به استناد صورتجلسه هیئت مدیره مورخ ٦۰/۱۰/۷ شرکت مذکور: آقای مجید امیری نژاد آزاد از سمت مدیرعاملی مستعفی گردیدند و آقای حبیب صدر با طی حکم شماره ۳۱۱/۲۲٦۷-٦۰/۱۰/۸ از طرف بنیاد مستضعفان به عنوان مدیرعامل شرکت انتخاب گردیدند ضمناً کلیه اوراق واسناد تعهدآور باامضاء مدیرعامل و یکی ازاعضاء هیئت مدیره ممهور به مهر شرکت قابل‌پرداخت میباشد.

اداره کل ثبت شرکتها و مؤسسات غیرتجارتی تهران

آگهی تجدید مناقصه شماره٤٤

فرماندهی لجستیکی هوائی وسائل نجاری موردنیاز خود را از طریق مناقصه خریداری مینماید. داوطلبان میتوانند با مراجعه به معاونت خرید فرماندهی لجستیکی هوائی واقع در خیابان پیروزی (فرح‌آبادسابق) و دریافت برگ شرایط و مشخصات، پیشنهاد خود را تا ساعت ۸/۳۰ مورخه ٦۰/۱۰/۳۰ به آجودانی فرماندهی لجستیکی هوائی تسلیم نمائید.

فرماندهی لجستیکی هوائی

مراسم هفته وحدت

سخنران	مکان و زمان
برادر هادی غفاری	مکان: اتوبان رسالت میدان رسالت مسجدالرسول زمان: چهارشنبه٦۰/۱۰/۱٦از ساعت ٦/۵ الی۸بعدازظهر
برادر عبدالمجیدمعادیخواه	مکان: نارمک خیابان‌سی‌متری چهارراه مینو-مسجداحمدیه زمان: پنجشنبه ٦۰/۱۰/۱۷از ساعت٦/۵ الی۸بعدازظهر
برادر حمیدزاده	مکان:نارمک خیابان سمنگان مسجدجامع نارمک زمان: شنبه٦۰/۱۰/۱۹از ساعت٦/۵الی۸بعدازظهر
برادر عبائی	مکان:وحیدیه‌میدان‌تسلیحات مسجد جامع فاطمیه زمان:یکشنبه٦۰/۱۰/۲۰ازساعت٦/۵الی۸بعدازظهر
برادر شاه‌آبادی	مکان: نارمک خیابان مدائن مسجدسجاد زمان:دوشنبه٦۰/۱۰/۲۱از ساعت٦/۵الی۸بعدازظهر
برادر شجونی	مکان:نارمک میدان نبوت مسجدالنبی(ص) زمان:سه‌شنبه٦۰/۱۰/۲۲ازساعت٦/۵الی۸بعدازظهر
برادر رستگاری	مکان:نارمک٤٦متری‌غربی‌خیابان‌پدرثانی‌مسجدالرضا(ع) زمان:چهارشنبه٦۰/۱۰/۲۳ازساعت٦/۵الی۸بعدازظهر
برادر مروی خراسانی	مکان:تهران‌پارس‌فلکه‌دوم مسجدابا‌عبداله‌الحسین(ع) زمان:پنجشنبه٦۰/۱۰/۲٤ازساعت٦/۵الی۸بعدازظهر
برادر عمیدزنجانی	مکان: نارمک انتهای دردشت تقاطع اتوبان رسالت مسجدامام حسن مجتبی(ع) زمان:جمعه٦۰/۱۰/۲۵ازساعت٦/۵الی۸بعدازظهر
برادر خزعلی	مکان:نارمک٤٦متری شرقی دممتری خرم مسجدبقیةالله زمان:شنبه٦۰/۱۰/۲٦ازساعت٦/۵الی۸بعدازظهر

شورای روحانیت منطقه۵شرق تهران

بسمه تعالی

شرکت ملی فولاد ایران
آگهی مناقصه شماره ٦۰/٤۱

ذوب‌آهن اصفهان (وابسته بشرکت ملی فولاد ایران) تهیه، حمل و راه‌اندازی دو قلم تجهیزات تهویه مطبوع اتاق عمل بیمارستان خود را (واقع در ٤۵ کیلومتری جاده اصفهان شهرکرد) را براساس آیین نامه معاملات دولتی، بمناقصه عمومی میگذارد. داوطلبین شرکت در مناقصه میتوانند برای دریافت مشخصات کار و نقشه محل نصب و اسناد مناقصه، باداره مناقصه تدارکات ذوب‌آهن اصفهان، واقع در ٤۵ کیلومتری جاده اصفهان- شهرکرد (درب اصلی) و یا به نمایندگی تدارکات ذوب‌آهن اصفهان، واقع در تهران- میدان ولیعصر- روبروی سینما امپایر- شرکت ملی فولاد ایران- طبقه هفتم- برج جنوبی- آقای احمدی مراجعه فرمایند.

پیشنهاد دهندگان بایستی پیشنهادات خود را پس از مهر و امضاء حداکثر تا ساعت ۹ صبح روز ٦۰/۱۰/۳۰ در دو پاکت لاک و مهر شده: پاکت الف: شامل رسید پرداخت وجه نقد به حسابجاری شماره ۹۱۲٤ بانک ملی ایران، شعبه ذوب‌آهن یا ضمانتنامه بانکی بمبلغ ۱۰۰۰۰۰ ریال یا معادل ۵٪ جمع مبلغ پیشنهادی، اسناد مناقصه مهر و امضاء شده (متضمن تقبل تحویل دستگاه در محل و دادن نقشه‌های مربوط به کنترلها و مسئولیت راه‌اندازی و تحویل همراه با مشخصات کامل فنی و پاکت ب:

شامل قیمت پیشنهادی با ذکر مدت تحویل و سایر شرایط به دبیرخانه تدارکات ذوب‌آهن اصفهان، واقع در همان محل تسلیم نمایند. پاکت الف پیشنهادات واصله در ساعت ۹/۵ صبح همانروز باز و در صورت کامل بودن مدارک مشخصات فنی به کارشناسان مربوطه تحویل و تاریخ افتتاح پاکت ب در همانروز تعیین میگردد. حضور پیشنهاد دهندگان یا نمایندگان آنها در جلسه مناقصه آزاد و سایر شرایط در برگ شرایط مندرج میباشد.

ذوب آهن اصفهان (شرکت سهامی)

۱۷۲۵م - الف

بنام خدا

آگهی ابلاغ

بعلت مجهول‌المکان بودن دراجرای ماده ۳۰۱ قانون مالیاتهای مستقیم بدین وسیله اوراق تشخیص مالیات سرقفلی مودیان مشروحه ذیل ابلاغ میگردد:

ردیف	نام مودی	منبع‌مالیاتی	سال‌رسیدگی	درآمد شمول مالیات	مالیات‌متعلقه	شماره‌برگ تشخیص
۱	محمدامیریان	سرقفلی	۵٦	۱٦۰۰۰۰۰	۲٤۰۰۰۰	٦۰/٦/۱٤-۳۰٤
۲	ذوالفقارقاسمزاده	سرقفلی	۵۵	۱٤۰۰۰۰۰	۲۱۰۰۰۰	٦۰/٦/۱۵-۳۰٦
۳	اکبرهجاور	سرقفلی	۵۸	۲۲۰۰۰۰۰	۳۳٦۰۰۰	٦۰/۷/۱-۳۲۹
٤	عبدالوهاب‌میلانی	سرقفلی	۵۵	۱۰۰۰۰۰۰	۱۵۰۰۰۰	٦۰/۷/۷-۳۳۸
۵	محمدباقر گلچین	سرقفلی	۵۵	۱۱۵۰۰۰۰	۱۷۲۵۰۰	٦۰/۷/۷-۳۳۵
٦	رضاصمدی	سرقفلی	۵۵	۱۱۵۰۰۰۰	۱۷۲۵۰۰	٦۰/۷/۷-۳۳٦
۷	غلامرضاباقرزاده	سرقفلی	۵۸	٦۵۰۰۰۰	۹۷۵۰۰	٦۰/۷/۸-۳٤٤
۸	صمدفرناد	سرقفلی	۵۹	۱۵۰۰۰۰۰	۲۲۵۰۰۰	٦۰/۷/۸-۳٤٦
۹	علی‌اکبرعرفانی	سرقفلی	۵۸	۱۷۰۰۰۰۰	۲۵۵۰۰۰	٦۰/۷/۲۸-۵۰۹
۱۰	علی‌اکبرریسمانچی	سرقفلی	۵۵	۱۲۰۰۰۰۰	۲۲۸۰۰۰	٦۰/۷/۲۸-۵۰۵
۱۱	عباس بابائی	سرقفلی	۵۸	۱۰۰۰۰۰۰	۱۵۰۰۰۰	٦۰/۷/۲۸-۵۰۷
۱۲	علی‌اکبرریسمانچی	سرقفلی	۵٦	۹۰۰۰۰۰	۱۳۵۰۰۰	٦۰/۹/۲۸-٦۰۷

خواهشمنداست ظرف مدت ۱۰ روز از تاریخ ابلاغ به حوزه مالیاتی ۳۳/۵۵۵ ۰۰۰مالیاتهای مرکزتهران واقع درخیابان داور، مقابل درب شرقی وزارت دادگستری، طبقه دوم مراجعه و ترتیب پرداخت بدهی خود را بدهند.

ممیزحوزه مالیاتی ۵۵۵مالیتهای مرکزتهران- رضادرپرورمقدم

۲۷٤۸۹م- الف

بنام خدا

آگهی ابلاغ مالیاتی

دراجرای ماده ۳۰۱ قانون مالیاتهای مستقیم بدین وسیله برگهای دعوت کمیسیون مودیان مشروحه زیربعلت نداشتن نشانی قانونی بنامبردگان ابلاغ میگردد. خواهشمنداست با دردست داشتن کلیه اسناد و مدارک مربوط به سال عملکرد مذکور درذیل، به خیابان ناصرخسرو، کاخ وزارت اموراقتصادی و دارائی، بال‌اول، طبقه سوم، اداره امور کمیسیونها مراجعه فرمایند.

نام و نام‌خانوادگی	شماره‌برگ دعوت	سال‌عملکرد	مالیات‌مورد مطالبه	تاریخ‌تشکیل کمیسیون
آقای سیروس‌روستائیان	۷٦۲	۱۳۵۵	۹۰۰۰۰	ساعت ۸صبح٦۰/۱۲/۱٦
آقای سیداسماعیل‌مدنی	۷٦۰	۱۳۵٦	۱۵۸۰۰۰	ساعت ۸صبح٦۰/۱۲/۱٦
آقای غلامرضاجوانمرد	۷٦۱	۱۳۵۵	۱۵۰۰۰	ساعت ۸صبح٦۰/۱۲/۱٦
آقای‌زین‌العابدین تافره	۷٦۳	۱۳۵۳	۱۵۰۰۰	ساعت۸/۱ صبح٦۰/۱۲/۱٦
آقای‌مسعودمسعودی تفرشی	۷٦۳	۱۳۵۳	۱۵۰۰۰	ساعت۸/۱ صبح٦۰/۱۲/۱٦

ممیزحوزه ۱٦٤مالیاتی- مریم مرتاض

۲۷٤۸۵م- الف

«بنام خدا»

آگهی ابلاغ

دراجرای ماده ۳۰۱قانون مالیاتهای مستقیم بدین وسیله به مؤدیان مشروحهٔ ذیل که به آدرس موجود درپرونده شناخته نشده‌اند برگهای دعوت کمیسیون ابلاغ میگردد:

ردیف	نام‌ونام‌خانوادگی	سال‌عملکرد	مالیات‌مورد مطالبه	منبع‌مالیاتی	روزکمیسیون	ساعت
۱-	آقای‌منوچهررفیع‌کیان	۳/۵ماهه۵۸	۷۳۸٦۰ریال	مشاغل٦۳	٦۰/۱۱/۱٤	۸صبح
۲-	آقای آندرانیک آساطوریانس‌کفاس	۵۸	۵٦٤۵٦۰ریال	مشاغل٦۳	٦۰/۱۱/۱٤	۸صبح
۳-	آقای‌دکترمنوچهرفیض	۵۷	۸۲۵۹۹ریال	مشاغل۵۹	٦۰/۱۱/۲٦	۸صبح
٤-	آقای‌دکترمنوچهرفیض	۵۸	۸۲۵۹۹ریال	مشاغل۵۹	٦۰/۱۱/۲٦	۸صبح

خواهشمنداست در روزتعیین شده درکمیسیون واقع درخیابان ناصرخسروبال اول کاخ وزارت اموراقتصادی و دارائی حضوربهمرسانید.

ممیزمالیاتی۱۱۳ مالیاتهای مرکزتهران- حسن عسگریان

۲۷٤۸۲م- الف

پاسخ سئوالات سیاسی شما

س- وضعیت فعلی کردستان چگونه است وآیا هنوز صد انقلابیون در این استان فعال هستند؟

- پس از پایان دومین جنگ گسترده در کردستان، دولت مسئله کردستان را جزو مسائل اصلی خود قرارداد. و رسیدگی به مشکلات این استان جنگزده، در تمام ابعاد با حدیت دنبال شد، بنابطریق دولت توانست با نشان دادن حسن نیت خود به برادران کرد این منطقه، خیانت‌های گروههای وابسته را آشکار و نهی بودن شعارهای فریبکارانه آنها را بر ملا سازد. کارهای فرهنگی وعمرانی ورفاهی دولت وپیامدهای انقلابی در کردستان و محصوصاً در شهرهایی که در اثر دخالت بیشتر گروهکها، خرابی در آنهابیشتر بود، در جذب قلوب توده‌های محروم کرد به اسلام وانقلاب اسلامی تاثیر فراوان گذاشت و حملات گروهکهای وابسته نیز بیشتر در جهت جنگ سازی این تلاش‌ها بوده است. بگروگان گرفتن و یا مثله نمودن افراد جهاد سازندگی ترور مسئولین آموزش وپرورش (که یکی از مراکز بسط فرهنگ اسلامی انقلاب بود)، ترور روحانیون اهل تسنن و.... نشاندهنده نوع حساسیت گروهکها و اربابان آنهاست. در خلال جنگ تحمیلی اجرای سیاستهای سازنده دولت در کردستان ضعیف ترشد و درگیریهای بعدی نیز براین ضعف اثر گذاشته است. علیرغم کاهش فعالیت‌های دولت در این استان تلاشهای گذشته، ماهیت گروهکها را برای برادران کردما آشکار ساخته و دور از اغراق نیست اگر گفته شود که در واقع بیرون کننده اصلی گروهکها از شهرها خود مردم کرد بوده‌اند. والبته اذعان باید کرد که بخشی از مردم منطقه هنوز نسبت به انقلاب بی‌تفاوت هستند و گرچه ضد انقلاب منزوی شده است ولی در اثر تبلیغات منطقه وسازمان یافته‌ای که ضد انقلاب در گذشته نموده هنوز حادثه‌های انقلاب در این منطقه بطور مطلوب مجال مطرح شدن نیافته است.

از نظر نظامی در حال حاضر ارتش ونیروهای پاسدار که در منطقه هستند برعلیه تجاوزات نظامی عراق وفعالیتهای دو حزب کومله ودمکرات فعالیت میکنند. این دو حزب که عمده فعالیت‌های نظامی ضدانقلابیون را سازماندهی میکنند، اخیرا با «صدام مامدی» که در اطراف مرز ترکیه با سلطنت طلبان وارتشی‌های فراری همدست است. دست در کار توطئه جدیدی هستند.

پس از عضویت قاسملو (رهبر حزب دمکرات) در نیروی مقاومت ملی بنی‌صدر تعداد زیادی از منافقین به منطقه رفتهاند و سعی در برپائی تظاهرات (مخصوصاً دانش آموزی) در این منطقه دارند و تاکنون دوبار در این راه موفق شده‌اند که بین سی تا پنجاه دانش آموز را که اکثر آنها دختر بودند، به تظاهرات بکشانند.

در ماههای اخیر بعلت نفرت مردم‌از عراق و وابستگی بیش از حد گروههای ضد انقلاب به عراق، روابط مردم کرد وگروهها به حداقل رسیده است و نیز با بیرون آمدن نیروهای خودی از حالت دفاعی خسارات فراوان به ضدانقلاب وارد آمده و بخشی از عناصر اصلی‌اش دستگیر ویا هلاک شده‌اند، شکست‌های اخیر صدام در منطقه نیز در منفعل شدن ضد انقلاب تاثیر فراوان داشته است. پیروزی بیشتر رزمندگان مادر جبهه‌ها، گروههای ضدانقلاب را بیشتر تحت فشار قرار میدهد وبا شکست نهائی صدام از این گروهها چیزی باقی نخواهد ماند.

س- وظیفه هواپیماهای آواکس چیست واهمیت آن ارچه نظر است؟

**ج- درحمله نیروهای پیمان ورشو به چکسلواکی (۱۹٦۸) روس‌ها ازنوعی امواج الکترونیک برای ازکارانداختن سیستم‌های مراقبت وهشداردهنده

جمهوری اسلامی

ارگان حزب جمهوری اسلامی
صفحه۱۲
روزنامه سیاسی، اجتماعی صبح
صاحب امتیاز- سیدعلی خامنه‌ای
پنجشنبه ۱۷ دی ماه ۱۳۶۰- ۱۱ربیع‌الاول ۱۴۰۲
۷ژانویه ۱۹۸۲- شماره ۷۵۵- سال سوم
منطقه پستی ۱۱- خیابان سعدی جنوبی- شماره ۵۷۱- صندوق پستی ۲۱۳۰- تلفن ۳۰۲۰۱۸- ۳۰۲۰۱۴- ۳۰۲۰۰۴- ۳۰۴۷۴۳

ساعات شرعی

پنجشنبه

اذان ظهر- امروز ساعت ۱۲و۱۰ دقیقه و۲۷ ثانیه
غروب آفتاب- ساعت۱۷ و۶دقیقه و۱۵ ثانیه
اذان مغرب- امشب ساعت ۱۷و۲۸ دقیقه و۱۸ ثانیه
اذان صبح- فردا ساعت ۵ و ۳۶ دقیقه و ۵۹ ثانیه
طلوع آفتاب- فردا ساعت ۷ و ۱۴ دقیقه و ۴۹ ثانیه

جمعه

اذان ظهر- امروز ساعت ۱۲ و ۱۰ دقیقه و ۵۳ ثانیه
غروب آفتاب- ساعت ۱۷ و ۷ دقیقه و ۸ ثانیه
اذان مغرب- امشب ساعت ۱۷ و ۲۹ دقیقه و ۱۰ ثانیه
اذان صبح- فردا ساعت ۵ و ۳۷ دقیقه و ۳ ثانیه
طلوع آفتاب- فردا ساعت ۷ و ۱۴ دقیقه و ۴۶ ثانیه

استخراج از مرکز تقویم دانشگاه تهران

امروز ، در بستر تاریخ

پنجشنبه ۱۷دی- ۱۱ربیع الاول= ۷ژانویه

۱۱ ربیع الاول سال اول هـ‌ق (۶۲۲م): حضرت ختمی مرتبت محمد مصطفی (ص) پیامبر بزرگوار اسلام با جمعی از یاران واصحاب کرام خویش وارد مدینه شدند. همانسان که مهاجرت آنحضرت به مدینه درتاریخ اسلام سرآغاز دوران نوینی بود، روز ورود پیامبر بزرگ ما به مدینه، که بعدها «مدینه النبی» (شهر پیامبر) خوانده شد، سرآغاز تقویم جهان اسلام قرار گرفت ومقیاس زمانی شدکه تحولات تاریخ فرهنگ بشریت دراعصار بعدی برپایهٔ آن سنجیده شد ومیشود.

۷ژانویه ۳۰۳ میلادی: در «ناکساکتوم، واقع در شمال گواتیمالا قدیمترین معبد آئین مایا، ساخته شد. مایاها باشندگان اصلی امریکای مرکزی که با استعمار سختترین نبردها را انجام دادند، دارای فرهنگی غنی بودند که بربستر اعتقادات مذهبی آنان قرار داشت.

۷ژانویه ۱۵۱۷م (۹۲۳هـ ق): اسپانیائی هاکه با لشگرکشی های استعماری بیکی از نیرومندترین قوای استعماری سدهٔ ۱۶ میلادی تبدیل شده بودند، برای نخستین بار در تاریخ ارتباطات جهانی، دراردوگاههای خویش درهارلم باستفاده از کبوترهای نامه‌بر، دست زدند.

۷ژانویه ۱۹۱۲م (۱۳۳۱هـ‌ق): جزیرهٔ کرت یکی از تاریخی ترین جزایر دریای ایونی، که زمانی متعلق به امپراتوری عثمانی ومدتی خود مختار بود، الحاق رسمی خویش را به یونان، اعلام کرد.

۷ژانویه ۱۹۱۸ (۱۳۳۷هـ‌ق): بموجب آماری که درچنین روزی از طرف مراجع معتبر بین‌المللی منتشر شد، مجموع هزینه‌های جنگلی نبرد اول جهانی ۱۳۰۰ میلیارد مارک طلائی، تخمین زده شد.

۷ژانویه ۱۹۵۲م (۱۳۷۲هـ‌ق): درنظام پولی کشور یوگوسلاوی رفرم عملی شد وبموجب این تحول هر ۳۰۰ دینار یوگوسلاوی معادل یک دلار امریکائی قرار گرفت.

۱۷ دی ۱۳۴۶ هـ‌ش (۱۳۸۹هـ‌ق): جسد بیجان غلامرضاتختی قهرمان محبوب ملت مسلمان ایران، که بنحو مشکوکی درگذشته بود، درهتل آتلانتیک متعلق بیکی از سرسپردگان رژیم منحوس بدست آمد.

تختی که ازمیان مستضعفان مسلمان برخاسته ودرمیدان های مسابقات بین‌المللی کشتی سه مدال طلا وچهارمدال نقره را بدست آورده بود، از چهره‌های محبوب مردم مسلمان ایران بود وباروحانیت مبارز وانقلابی پیوندی عقیدتی عمیق وبه آنان ارادت خاص داشت.

جهان پهلوان تختی درخدمت به مستضعفان وآسیبدیدگان نیز تاآنجا جلو رفت که رژیم منحوس ازاین پیوند اوبا روحانیت ومردم ایران بیمناک شد، درب ورزشگاه را بروی اوبست وعلیه اوبه شایعه‌پراکنی پرداخت وسرانجام توسط عمال خودفروخته به شهادتش رسانید ملت مسلمان ایران هرگز شایعهٔ «خودکشی» اورا نپذیرفت.

۱۷ دی ۱۳۵۷ هـ‌ش (۱۳۹۹ هـ‌ق): درمراسم یادبود یازدهمین سال خاموشی تختی، جهان پهلوان مسلمان که درمزار وی دراین‌بابویه انجام شد هزاران تن از جمله آیت‌ا... طالقانی مرحوم شرکت کردند.

پیام تبریک دکتر ولایتی بمناسبت سالروز استقلال برمه

بمناسبت فرارسیدن سالروز استقلال کشور برمه ازسوی دکتر ولایتی وزیر امورخارجه کشورمان پیام تبریک به عنوان وزیر امورخارجه برمه مخابره شد. متن پیام دکتر ولایتی بدین شرح دراختیار خبرگزاری جمهوری اسلامی قرارگرفت.

جناب آقای کیت هلنگ
وزیر امورخارجه جمهوری سوسیالیستی اتحادیه برمه

رازگون روز چهارم ژانویه را که مصادف بالاروز استقلال کشوربرمه است به آنجناب تبریک می گویم و سعادت ورفاه ملت برمه و نجات همه مستضعفین ومحرومین جهان را از سلطه استکبار جهانی آرزومندیم.

وزیر امورخارجه جمهوری اسلامی ایران-علی اکبر ولایتی

نرخ خرید و فروش ارز به ریال

۱۳۶۰/۱۰/۱۷

نوع ارز	رسمی خرید	رسمی فروش	غیررسمی خرید	غیررسمی فروش	فروش بمسافرین
دلار کانادا	۶۶/۰۵	۶۷/۱۹	۷۴/۳۰	۷۴/۸۰	۹۸/۲۰
دلار استرالیا	۸۸/۹۹	۹۰/۱۳	۹۸/۱۰	۹۹/۹۵	۱۳۱/۲۰
لیرانگلیس	۱۵۰/۸۹	۱۵۳/۲۳	۱۶۵/۶۵	۱۶۸/۶۵	۲۲۱/۳۵
مارک‌آلمان‌غربی	۳۴/۸۷	۳۵/۴۳	۳۸/۳۰	۳۹/۱۰	۵۱/۳۵
فرانک سوئیس	۴۳/۵۹	۴۴/۲۰	۴۸/۱۵	۴۸/۹۵	۶۴/۲۵
فرانک فرانسه	۱۳/۲۲	۱۳/۹۶	۱۵/۰۰	۱۵/۳۵	۲۰/۲۰
صدفرانک بلژیک	۲۰۴/۴۹	۲۰۸/۰۰	۲۲۶/۱۰	۲۳۱/۱۰	۳۰۳/۳۵
صدلیر ایتالیا	۶/۵۱	۶/۶۳	۷/۱۰	۷/۳۰	۹/۷۰
فلورن هلند	۳۱/۷۸	۳۲/۲۹	۳۵/۳۰	۳۶/۱۰	۴۷/۴۰
کرون سوئد	۱۴/۱۹	۱۴/۴۳	۱۵/۸۰	۱۶/۱۵	۲۱/۳۰
کرون نروژ	۱۳/۵۶	۱۳/۷۷	۱۵/۰۵	۱۵/۴۰	۲۰/۳۰
کرون دانمارک	۱۰/۶۹	۱۰/۸۷	۱۱/۸۵	۱۲/۲۰	۱۵/۹۵
شیلینگ اتریش	۴/۹۷	۵/۰۵	۵/۴۵	۵/۵۵	۷/۲۵
صد ین ژاپن	۳۵/۹۱	۳۶/۴۲	۳۹/۲۵	۴۰/۰۵	۵۲/۵۵
روپیه هندوستان	۸/۹۵	۹/۱۵	۹/۹۰	۱۰/۱۰	۱۳/۱۵
دینار کویت	۲۹۱/۰۰	۲۹۴/۰۰	۳۱۸/۴۰	۳۲۳/۴۰	۴۲۴/۵۰
دینار عراق	۲۹۲/۰۰	۲۹۵/۰۰	۳۱۹/۵۰	۳۲۴/۵۰	۴۲۵/۹۰
دینار بحرین	۲۱۳/۵۰	۲۱۹/۵۰	۲۳۵/۴۵	۲۴۱/۴۵	۳۱۶/۹۰
ریال‌عربستان-	۲۳/۷۵	۲۴/۱۰	۲۶/۱۰	۲۶/۵۰	۳۴/۸۰
درهم امارات متحده عربی	۲۱/۹۰	۲۲/۸۰	۲۴/۵۵	۲۵/۰۵	۳۲/۹۰
روپیه پاکستان	۸/۴۵	۸/۶۵	۹/۳۵	۹/۵۵	۱۲/۴۰
یک دلار هنگ کنگ	۱۴/۳۰	۱۴/۵۰	۱۵/۶۰	۱۵/۹۵	۲۰/۹۵
مارک فنلاند	۱۹/۲۵	۱۹/۵۰	۲۰/۹۵	۲۱/۴۵	۲۸/۱۵
دلار امریکا	۷۹/۰۱	۷۹/۴۶	۸۶/۱۰	۸۷/۶۵	۱۱۵/۰۰

سخنرانی منتشر نشده‌ای از شهید مظلوم حضرت آیت‌ا..... دکتربهشتی

نقش انسان در تعیین مسیر تاریخ

سرویس سیاسی جمهوری اسلامی- شهید مظلوم حضرت آیت‌ا..... دکترسیدمحمدحسینی بهشتی رضوان‌ا.....تعالی علیه سخنرانی مبسوطی درتاریخ۱۳۵۹/۱۰/۱۶ دریکی ازپادگانهای مشهد تحت عنوان «نقش انسان دربوجود آمدن تاریخ» ایراد نموده است که ذیلا ازنظرتان میگذرد:

بسم.....الرحمن الرحیم

سپاس و ستایش از آن خدای بزرگ، یکتا، مهربان و آفریدگار توانای جهان است. وبهترین سلام مابربندگان پاک و برگزیده‌اش، انسانهای الگوونمونه انسانساز، پیغمبران عزیز و عظیم‌الشأنش وبرپیغمبربزرگواراسلام که آخرین پیام خداوند رابه بشریت ابلاغ فرمود وبرامامان پاک ازدودمان پیغمبروسلام برهمه شمابرادران عزیز و درود خالص همه مابرشهیدان راه خدا، راه حاکمیت حق و عدل ، برشهیدان پرارج انقلاب اسلامـمان. براینها که صفحات پرافتخار تاریخمان رامینوبسند مینگارند وثبت میکنند و برشهیدان عزیز این یادگان وهمرزمان شما درصحنه‌های حماسه‌آفرین نبرد حق برضد باطل.

دریک جامعه، یک سئوال همیشه مطرح بوده برای آنها که پیرامون قوانین اجتماعی می‌اندیشند. سئوال این است **آیا انسان تاریخ رامیسازد یاتاریخ است که انسانها رامیسازد؟**به خصوص درقرنهای اخیر این مسئله به صورت یک مسئله بنیادی وجدی براندیشمندان مطرح بوده، آیا این من و شما هستیم که تاریخ رابوجود میآوریم یا این روند تاریخ است که من و شمارا آنطور که میخواهد شکل میدهد، مکتبها و بینشها وجهان بینیهایی هستند که سخت براین عقیده‌اند که انسان بازیچه تاریخ است. ازدیدگاه اینهاتاریخ به جای خدانشسته، معبود انسان تاریخ است، مسئول ومقصر نده، چطور؟ برای اینکه اختیار داشتن این نعمت راهمین خدای آفریدگار هستی به دست انسانها داده است. علاوه بربیان قاطع تاریخسازی انسان و حاکمیت انسان برسرنوشت خویش، یک اصل دیگر هم درآئین پاک اسلام مطرح است و آن اصل این است: رمز تاریخسازی انسان و راه تاریخسازی انسان وخودسازی اوست، انسان هرقدر درخودسازی جلو برود، درمحیط سازی و تاریخسازی هم جلو میرود، ای انسانها! نخست خودرابسازید، جسمتان، جانتان، اندیشه‌تان، ضمیرتان، وجدانتان رابسازید، سربازان! درجه‌داران !افسران! پاسبانها ودرجه دارها وافسران شهربانی! ژاندارمها ودرجه‌داران و افسران ژاندارمری! برادران سپاه پاسداران انقلاب !بدانید ساختن جسم نیرومند وتوانا، ساختن اندیشه‌های آگاه و روشن ومجموعه‌ای سروسامان داروبرخورد ازنظم اسلامی، اینهاخودسازیهائی است که مقدمه قطعی سازندگی شمانسبت به طبیعت وتاریخ است، برادران یادآوری میکنند که دراین مجموعه جالب ما برادران افتخارآفرین نیروی هوائی هم حضور دارند، بله باید من و شما دائماً دراندیشه خودسازی باشیم، من نمیدانم تغییرات مادراین زمان بیشتر است یا سال پیش ، وسال پیش بیشتر بوده یاسالهای پیش، اینکه میگویم نمیدانم به دین جهت میگویم نمیدانم. من میدانم که درپادگانها ودرنیروهای نظامی وانتظامی ماتغییرات معنوی وبنیادی فکری به وجود آمده است. این رامیدانم، همه میدانیم، ولی باصراحت عرض میکنم این آغاز کار است پادگانها باید ازصبح تاشب ازبام تاشام محل جوشش وخودجوشی وخودسازی شما عزیزان باشد(تکبیرمستمعین)

●اسلام و آزادی

امروز این انسان سازنده، این انسان رها ازمحکومیت جبرها، حاکم بربرد قوانین طبیعی براو، دارد ورای جو زمین کارمیکند، آزمایشگاه میسازد، سفینه‌ها به وجود می‌آورد، آنجا مینشیند و این زمین راکه روزی رازمین‌گیر کرده بود باتمام ویژگیهایش ازآن اوج تحت مطالعه قرارمیدهد و بازدرپی آن است که اراده توانای خویش رابرآنچه تاکنون تسلط نداشته مسلط کند این هم یک بینش است.

اسلام عزیز من و شماسخت روی بینش دوم تکیه دارد. اسلام انسان راآزاد، آگاه، انتخابگر، سازنده ومسئول میشناسد وبه انسان میگوید ای انسان! **درهیچ نقطه حضیضی توقف نکن،** حرکت رادرخط **تعالی همواره ادامه بده ، بدان برای تکامل ورشدبایی تو مرزی وجود ندارد تو فرزند بی‌نهایتی، توبنده عاشق بی‌نهایتی، عشق به خدای لایتناهی راهمچنان در درونت زنده نگهدار، بساز، بیافرین که خدابه توقدرت‌آفریدن، خلاقیت و سازندگی داده است، ای انسان! تو ازدیدگاه حق تاریخ رامیسازی، به طبیعت تغییر شکل میدهی وحاکمیت خودت رابرطبیعت و تاریخ روز به روز بهتر وگسترده‌تر می‌کنی، این دید اسلام است** اسلام در رابطه باتاریخسازی من و شما میگوید «ذلک بان الله لم یک مغیرانعمتاً انعمها علی قوم حتی یغیرو اما بانفسهم» اگرخدانعمتها وبهرمندیهائی رابه قومی عطا کرده است، شمامیشنوید که یک روز این قوم، این‌ملت ، این گروه نعمتها راازدست داده‌اند ازآنهامیپذیرید این عذر بی‌بهای بی‌جهت همیشگی ورشکستگان بشری راکه بگویند بله یک روز خدا داده بود حالا هم گرفت، نپذیرید، خدای خودمیگوید که هروقت دیدید خدانعمتی را، موفقیتی را، پیروزی را، فتحی را، نصری را به کسانی عطا کرده و بعدازدست آنهارفته، بدانید که آنهاخودشان درازدست دادن آن نعمتی و پیروزی و موهبت

***انسان هرقدر در خودسازی جلو برود، در محیط‌سازی و تاریخ‌سازی هم جلو میرود**
***تلاش کنید از حرکت خودساز فضیلت آفرین سازنده باز نمانید.**

حاکم برسرنوشت انسانها، تاریخ است، جبرتاریخ جهت زندگی، اخلاق، اقتصاد، معنویت،هنر، ادبیات، ساختمان اقتصادی و اجتماعی و فرهنگی و نظامی و تسلیحاتی پیروزی، شکست همه اینها را جبرتاریخ معین میکند یعنی باردیگر ازدیدگاه اینها انسان از اوج خودش فرومی‌افتد، به صورت یک موم نرم درپنجه توانای چیزی به نام تاریخ و ضرورتها و قوانین جبری حاکم برسرنوشت بشرقرارمیگیرد بی‌آنکه ازخود اراده‌ای داشته باشد. بازهم او را درپس‌آیند طوطی صفتش داشته‌اند، آنچه تاریخ ازل گفت بگومیگوید و آنچه تاریخ ازل گفت بکن، میکند، به نظر مانتیجه طبیعی این بینشهاهمین است که انسان را ادامه همان حیوان کم‌شعور، کم‌توان اسیر و برده غرائزوقوانین طبیعت بشناسند راستی دراین بینشها باید انسان، میمونی باشد راست قامت که پشم و پلیش ریخته است و توانسته است کمی از میمونها جلوبرود، آنهم به جبرتاریخ، حرف بزند، بنویسد و بسازد، دربرابراین مکتبهانوی جبری که درحقیقت ادامه مکتبهای کهن جبری درتاریخ آراء و افکار و اندیشه‌های بشریست، مکتبهای دگری هستند که میگویند حاکمیت جبری قوانین براین جهان درست است، اما این حاکمیت به مرزانسان که میرسد پایان پیدامیکند. انسان است که براین قوانین حاکم میشود و با این اندیشه است که میبینیدانسان اسیر، طبیعت‌سالار و سرورطبیعت میشود، انسانی که قانون جاذبه طبیعی به او اجازه راه رفتن روی کف زمین را میدهد خیلی هم که ورزشکارباشد،بتواندده‌ومتر، دومترونیم، سه متریالا بهرد دیگر بیشتر نمیتواند، میبینید این انسان به کمک انتخاب خویشتن، اندیشه خویشتن و خلاقیت خویشتن اززمین پروازمیکند، میرود و میرود و میرود تاآنجا که اصلاً ازقلمروحاکمیت نیروی جاذبه زمین میتواند خارج شود.

ورزشهای خاص نظامی، ورزشهای خاص دفاع تن به تن،تمرینهای پیشرفته با سلاحهای گوناگون، سرعت و حرکت و فرزی درحرکت درمیدانهای تمرینهای جنگی، سرعت درانتقال و اجرای دستورهای نظامی و عملی و اجرائی چه آنچه مربوط به جبهه باشد، چه آنچه مربوط به پشتیبانی باشد، همراه با(خواهش میکنم به این «همراه با» توجه کامل شود) فزایندگی رابطه برادری قلبی میان فرماندهان و سایراعضای پرسنل نیروها، من روی این«همراه با» درساخت جدید ارتش، ژاندارمری، و شهربانی سخت تکیه میکنم، چون اسلام تکیه کرده است

غنیمت انسانها باایمان

دراسلام فرمانده و سربازبرادربرابرند، امادرعین حال که برادر و برابرند، فرمانده صادقانه و صمیمانه متقیانه وباتقوافرماند میدهد و سربازهم صادقانه و صمیمانه و از روی تقوا به سرعت فرمان اجرامیکند، رابطه فرماندهی درنیروهای نظامی و انتظامی ما اگر بخواهد اسلامی شود باید به این صورت درآید(تکبیرحاضرین) پادگانهای ما لازم است میدان خودسازی مستمرافسران، درجه‌داران، سربازان، پاسبانها، ژاندارمها، نیروی هوائی، پاسداران و فرماندهان همه باهم باشد و ما صرفاً به برکت یک چنین حرکت سازنده خودسازاست که به یاری خدا، تاریخسازآنهم نه فقط سازنده تاریخ ملت ایران که سازنده تاریخ امت اسلام، که سازنده تاریخ جدید درخشان همه مردم جهان برمحور آئین پاک اسلام خواهیم شد، امیدوارم تجربه‌ایکه درهمین جنگ بدست آمد، نشان دهد که چگونه حرکت خودسازشما عزیزان میتواند سرنوشت‌سازباشد، شک نیست که نیروهای رزمنده ما امروز ازکارائی و توانائی‌و انسجام بیشتری نسبت به روزهای قبل ازجنگ برخوردارند، هیچ دراین تردیدی نداریم، مشاهداتی که من ازنزدیک درآن مسافرت ۱۰روزه که به مناطق جنگی داشتم، مبشراین آینده دلپذیربود که نیروهای رزمنده ما به سوی سازمانی جدید برپایه‌های اصیل اسلام به پیش میتازند و پیروزیهای گوناگونیکه درطول این ماههای سرنوشت‌سازنبردمان به دست آورده‌اید، نشانه‌های عملی‌این‌خودسازی فزاینده همه شماهاست. این روزهامیدانید همه مردم و روحانیت متعهد مسئول همواره درانتظارآن بودند که‌مرحله وسیع و گسترده تهاجم شما رزمندگان دلاور و قهرمان و باافضیلت و باایمان برضددشمن متجاوز درسراسرجبهه آغازگردد.

امید و انتظارما این است که دراین روزها هروقت بیج رادیو را بازمیکنیم، هروقت به صفحه تلویزیون مینگریم گزارشهای پرافتخار و پرحماسه و درخشان از قهرمانیها و دلاوریها و پیروزیهای قاطع تهاجمی همه نیروهای رزمنده مابرمتجاوزان مزدور عراقی باشد.(تکبیرشنوندگان) ما امیدواریم خدای متعال همه این رزمندگان عزیز را برصحنه‌های گوناگون نبردی که دارند، پشتیبان و یا رویاور باشد، منتها اینجا به همین مناسبت لازم میدانم یک نکته را مطرح کنم و آن این‌است که‌انشاءا...بخواست‌خدااین‌پیروزی‌قاطع‌بردشمنان متجاوز بدست خواهد آمد، درپی این پیروزی است که شما برادران عزیز ما درنیروهای مسلح زمینه تازه‌ای برای ادامه خودسازیتان باارزشهای متعالی اسلام بدست خواهید آورد. دقت کنید یک ارتش پیروزی‌های نیروهای مسلح پیروز پس از پیروزی دو حالت می‌توانند داشته باشند یکی حالت غرور به اینکه ما توانستیم بردشمن پیروز شویم و حالا باید با غرور و کبریا درجامعه خود را به عنوان قشری برتر وبالا بیاییم و از نتایج و غنائم و بهرمندیهای این پیروزی بهرمند بشویم خوب هرکس شهادتها، خون دادنها، آسیب‌پذیرفتنها، سختیهای سنگر وجنگ و نبرد را تحمل کرده پس از پیروزی هم باید غنیمتهای گوناگون جنگ نبرد را بدست آورد این طرز فکر است این طرز فکر خدائی است یا طاغوتی؟ بگوئید. خدائی است یا طاغوتی؟ نظامیان درجواب: (طاغوتی). برادران اگر قرار بود ما دلمان به این حرفها خوش باشد، اصلاً انقلاب نمیکردیم، انقلاب برای این بود که مجاهدان تلاشگر جانباز و فداکار افتخارشان دراین باشد که مصداق مجاهدین فی سبیل‌الله و «والذین آمنوا یقاتلون فی سبیل ا... اند انسانهای باایمان غنیمت جنگیشان چیست؟ رضای خدا، غنیمتی که آنها که شهید می‌شوند وکشته می‌شوند سهمشان از این غنیمت بیشتر است از این غنیمتهای مالی و جاه و جلالی و شوکت و افتخار واحترام، آنهائی که کشته می‌شوند چیزی گیرشان نمیآید.

***انقلاب، برای این بود که مجاهدان تلاشگر جانباز فداکار، افتخارشان این باشد که مصداق مجاهدین فی‌سبیل‌ا... والذین آمنوا یقاتلون فی‌سبیل‌ا... هستند**

● به سوی حرکت خودساز

برادر ارتشی‌من! برادر ژاندارم‌برادر پلیس! برادر نیروی هوائی و برادر پاسدار! برادر هوانیروز! برادر نیروی دریائی و هوادریا! برو دنبال آن آرمان متعالی و برویم دنبال آن آرمان متعالی که غنیمت ما در هر جهاد نقد باشد، رضای خدا سعادت جاودانه درطول بی نهایت هستی. بگذارید این انقلاب باهمت شما و آگاهی شما درهمان خط پاک انقلاب‌اسلامی و کار برای خدا کردن به پیش رود بنابر این مسئله اساسی شما عزیزان پس از پیروزی که انشاءا... بزودی بدست خواهید آورد آنست که تلاش کنید در پی پیروزی از حرکت خودساز فضیلت آفرین سازنده باز نمانید و این حرکت را با شتاب هرچه بیشتر بسوی مقصد والای این انقلاب جلو ببرید انشاءا... (تکبیر نظامیان)

من در این دیدار مراتب تشکر و قدردانی صمیمانه همه برادرانی را که با آنها در کار تلاش شبانه روزی برای پیشبرد این انقلاب بودیم به همه شما ابلاغ می‌کنم و برادرانه عرض می‌کنم برادران! راهی طولانی اما شادابی ونشاط آور در ساختن جمهوری اسلامی عزیزمان و جامعه نمونه و الگوئیمان درپیش داریم و امیدوارم همه‌مان در پیمودن این راه طولانی روز بروز با نشاط تر و شادابتر، مخلصتر بخدا توجه دارتر و پیشتازتر باشیم و برادران پیوند میان نیروهای مسلح و ملت عزیز ما ملت آگاه ما ملت فداکار ما، ملت قدردان ما باید با همت والای شما وهمکاری صمیمی در نزدیک روحانیت آگاه و مسئول روز بروز بیشتر شود و قویتر و ارتش ما و شهربانی وژاندارمری ما همه نیروهایی مردمی باشند در دل مردم جا داشته باشند،هم مردم آنها را دوست بدارند، هم آنها مردم را هم خدا آنها را دوست بدارند، هم آنها خدا را

(رضی‌ا... عنهم و رضواعنه بار پروردگارا بالاترین نعمتی که به هر انسانی عنایت کرده‌ای و میکنی نعمت ایمان و آگاهی است خدایا دلهای ما را روزبروز از فروغ ایمان بخودت و راهت روشنتر بدار، پروردگارا عمل و رفتار ما را روزبروز در خط عمل صالح سرنوشت ساز و انسانیت ساز و تاریخساز بیشتر و کاملتر قرار ده بارالها بما این نعمت را عنایت کن که در برابر تلخیها و سختیها و ناکامیها شکیبا و سرسخت باشیم و این نعمت را عنایت کن که در پی پیروزیها و موفقیتها و کامیابیها همواره شاکر و متواضع باشیم، رزمندگان عزیز ما را در جبهه‌های گوناگون نبرد از هدایت وحمایت بهرمند ساز، ملت قهرمان ما را در این نبرد تاریخیش در راه حق یار و یاور باش، امام امت را برای تداوم این انقلاب عزیز از تندرستی بیشتر بهرمند ساز، پروردگارا ولی عصر امام زمان سلام‌ا... علیه را از همه ما راضی و خشنود بدار والسلام علیکم ورحمة‌ا... و برکاته.

***نیروهای رزمنده ما بسوی سامانی جدید برپایه‌های اصیل اسلام، به پیش میتازند**
***بدنبال آن آرمان متعالی برویم که غنیمت ما درجهاد، رضای خدا و سعادت جاودانه در طول بی‌نهایت هستی باشد.**
***علاوه بر تاریخ‌سازی و حاکمیت انسان برسرنوشت خویش، رمز تاریخ‌سازی انسان و خودسازی او نیز در اسلام مطرح است .**
***انسان است که بر قوانین‌حاکم می‌شود و با این اندیشه است که میبینید انسان اسیر طبیعت، سالار و سرور طبیعت می‌شود**
***پادگانها باید از بام تا شام، محل خودسازی باشد**
***پادگانهای ما لازم است، میدان خودسازی مستمر باشد**
***تجربه‌ای که در همین جنگ بدست آمده، نشان میدهد که چگونه حرکت خودساز نظامیان، میتواند سرنوشت‌ساز باشد.**
***در نیروهای نظامی و انتظامی ما تغییرات معنوی و بنیادی فکری بوجود آمده است**

آیت ا... مهدوی کنی سرپرست کمیته‌های انقلاب اسلامی:

افراد ناصالح طبق ضوابط تنبیه میشوند

آیت ا... مهدوی کنی سرپرست کمیته های انقلاب اسلامی صبح دیروز با امام خمینی رهبر انقلاب و بنیانگذار جمهوری اسلامی ایران دیدار کرد و گزارشی از عملکرد کمیته های انقلاب را باستحضار امام امت رساند. آیت ا... کنی در پایان این دیدار در یک مصاحبه با صدا و سیمای جمهوری اسلامی ایران در رابطه با مسائل مطرح شده در این دیدار گفت: مسائل مختلفی حضور امام مطرح شد که اهم آنها مربوط به کمیته های انقلاب بود. در این زمینه برای کمیته ها اساسنامه‌ای تنظیم شده است تا با تقدیم به مجلس شورای اسلامی حدود وظایف کمیته های انقلاب اسلامی مشخص شود و با آئین‌نامه‌های مربوط به کمیته ها که قانونی هستند بصورت رسمی درآیند. در اینمورد با امام مشورت شد که کیفیت اساسنامه و مدیریت کمیته و سرپرستی اش چگونه باشد و امام هم رهنمودهائی فرمودند. ضمنا دستور دادند که باز در اینمورد با سایر نهادهای مشابه مشورت کنیم و پس از مشورت با دولت اساسنامه راتنظیم کنیم وی یاد آور شد البته در اساسنامه فعلی ما کارهای انتظامی، انقلابی را بعهده کمیته ها گذاشتیم که پس از آخرین بررسی بزودی به مجلس خواهیم داد. آقای مهدوی کنی با اشاره به خدمت شبانه روزی اعضاء کمیته ها و باتوجه باین نکته که ممکن است در هر نهادی نابسامانی هائی باشد گفت واقعا برادران کمیته و پاسداران ما شب و روز بیدارند و از امنیت کشور در مقابل حوادث پاسداری میکنند. بنابراین مردم باید از آنها تقدیر کنند و من هم از طرف امام از برادران کمیته و پاسداران تقدیر میکنم. در پایان وی افزود اینها برادران مظلومی هستند که بسیاری از فعالیتهایشان اصلا بچشم نمی آید ولی صادقانه کار میکنند و امیدواریم اگر افرادی هم در بین آنها تخلفاتی دارند از تخلفاتشان دست بردارند و ما همانطوری که قبلا هم اعلام کردیم افراد ناصالح را طبق ضوابط تنبیه خواهیم کرد و حاضر نیستیم کسی در این نهاد انقلابی باشد که تخلف کند.

پیام وزیر ارشاد اسلامی بمناسبت هفته وحدت:

آنچه امروز در ایران جریان دارد جلوه‌ای پرشکوه‌ازشخصیت ومکتب حرکت آفرین محمد (ص) است

حجت الاسلام عبدالمجید معادیخواه وزیر ارشاد اسلامی در پیامی بمناسبت هفته وحدت از مسلمین جهان خواست که با هوشیاری ایمانی و انقلابی و در صف فشرده با نغمه‌های تفرقه و نفاق ودشمنان سوگند خورده اسلام مقابله کنند. متن پیام وزیر ارشاد اسلامی باین شرح در اختیار خبرگزاری جمهوری اسلامی قرار گرفت.

بسم الله الرحمن الرحیم

لقد جائکم رسول من انفسکم عزیز علیه ماعنتم حریص علیکم بالمومنین رئوف رحیم.

ضمن تبریک ولادت رسول گرامی اسلام حضرت محمد بن عبدالله (ص) به مسلمانان جهان با اغتنام فرصت تذکراتی را در شرایط حساس کنونی لازم میدانم، میلاد پیامبر اکرم (ص) فرصت مغتنمی است برای امت اسلامی تا با توجه به شخصیت مرز ناشناس آن بزرگوار که عینیت مکتب جهانی آن حضرت نیز هست و با تامل در تحول عظیم وحرکت و قفه ناپذیری که مکتب انسان سازش در دنیا پدید آورد، بخود بازگردیم وخویشتن اسلامی خود را بازیابیم و بخود فروختگان به شرق و غرب وسرسپردگان آمریکای جهانخوار اجازه حاکمیت برسرنوشت خویش راندهیم. آنچه امروز در ایران جریان دارد جلوه‌ای پرشکوه از شخصیت ومکتب حرکت آفرین محمد (ص) است که ابوجهل‌های زمان به سرگردگی آمریکا با تمام امکانات وبا استفاده از شبکه‌های وسیع دروغپراکنی برای سرپوش گذاشتن برآن میکوشند ولی اراده الهی برکامل نمودن این نور خدائی است که پریدون لیطفئوا نورالله با فواههم والله متم ونوره ولوکره الکافرون با تکیه برسنن تغییر ناپذیر الهی مطمئنم که ابرهای غلیظ وسیاه تبلیغات سراسر دروغ غرب وغرب زدگان نمیتواند خورشید حقیقت را برای همیشه از چشم مردم حق طلب جهان پنهان دارد

صف فشرده چونان در پولادین با دشمنان سوگند خورده اسلام و انسانیت مقابله کنیم برگزاری هفته وحدت از ۱۲ تا ۱۷ ربیع الاول پیشنهاد فقیه مجاهد آیت‌ا...منتظری گامی است بسوی این وحدت خداپسند که مطمئنا مورد استقبال مسلمانان انقلابی جهان قرار خواهد گرفت امید است روح بزرگ پیامبر از این اقدام دشمن کوب شاد گردد از خداوند نصرت اسلام برکفر وغلبه مستضعفین برمستکبرین را خواهانیم.

وزیر ارشاد اسلامی عبدالمجید معادیخواه

نماینده مردم ایلام در مجلس شورای اسلامی:

جهاد توانسته است در شرایط دشوار جنگ ۷۰۰ میلیون ریال را در ایلام هزینه عمرانی کند

ایلام- خبرگزاری جمهوری اسلامی- عالیپور نماینده مردم ایلام در مجلس شورای اسلامی دیروز ضمن قدردانی از فعالیتهای جهاد سازندگی در این استان که در شرایط ویژه کشور موفق شده است در سنگر مقدس خدمت به مردم محروم استان ایلام ایفاگر نقش ارزنده ای باشد از مردم این منطقه خواست که‌بمنظور متلاشی کردن رژیم مزدور بعثی عراق و سرکوب ارتش پوشالی صدام تکریتی با عزیمت به جبهه های نبرد حق علیه باطل رزمندگان اسلام و قرآن را در این جبهه ها یاوری بخشند.

وی که در یک گفتگوی اختصاصی با خبرنگار خبرگزاری جمهوری اسلامی شرکت داشت تاکید کرد که گرچه این جنگ ضایعات و خساراتی را بکشور ما تحمیل کرد و اجرای بسیاری از برنامه های اقتصادی را بتاخیر انداخت لکن ملت هوشیار و مصمم ایران اسلامی با استقامت و رشادت و ایثار بینظیر خود سرانجام پوزه دشمن مزدور را بخاک مالیده و عصر سریع سازندگی را آغاز میکند و در عین حال بجهان ثابت خواهد کرد که بدون هیچگونه وابستگی به شرق و غرب در برابر جهانخواران ایستادگی کرده و چرخهای اقتصادی بدون گردش خود را متکی به منویات اسلام عزیز بحرکت در خواهد آورد. نماینده مردم ایلام سپس یادآور شد که در طول ماههای اخیر سالجاری جهاد سازندگی با وجود شرایط دشوار جنگ موفق شده است حدود ۷۰۰ میلیون ریال را در زمینه فعالیتهای عمرانی در سطح این استان هزینه کند و انتظارمیرود روند این کوششها بیش از پیش تسریع یابد.

در جلسه اخیر کمیسیون اداری و استخدامی:

لایحه انحلال سازمان ملی خدمات اجتماعی تصویب شد

کمیسیون امور اداری و استخدامی