جمهوری اسلامی

ارگان حزب جمهوری اسلامی

۱۲ صفحه

شنبه ۱۹ دی ۱۳۶۰ - ۱۳ ربیع‌الاول ۱۴۰۲ - شماره ۷۵۶ - سال سوم - تکشماره ۲۰ ریال

پیام حضرت آیت‌الله منتظری بمناسبت آغاز هفتهٔ وحدت:

ابرقدرتها می‌کوشند مسلمانان را در محرومیت، اسارت، تفرقه و خصومت نگاهدارند

● اگر کمکهای نظامی و اقتصادی که تاکنون از طرف رژیمهای وابسته در کشورهای اسلامی به حکومت متجاوز و رو به زوال صدام شده است، صرف کشورهای مترقی در حال جنگ با اسرائیل میشد، بطور قطع تاکنون اثری از فتنه جهاتی اسرائیل برجای نمانده بود.

درصفحه ۷

در اجلاس اخیر مجلس

لایحهٔ اصلاحی تشکیل پلیس قضائی تصویب شد

درصفحه ۱۲

رئیس جمهور در کنفرانس مطبوعاتی و رادیوتلویزیونی:

گام اول در راه وحدت آشتی دولتها با ملتهاست

ما فقط با آنها که با ما خصومت میکنند دشمن هستیم

● طرفداری از وحدت مسلمین بمعنای میدان دادن بمتجاوز و قبول تجاوز نیست.

● تجاوز اسرائیل به جولان باید مسئلهٔ اول منطقه باشد.

● با بازگشائی دانشگاهها فاصله زیادی نداریم.

● مسئولان کشورهای منطقه بجای طرح فهد باید دنبال طرحهائی باشند که کشورهای مسلمان را به هم هرچه بیشتر نزدیک کند.

● کارشناسان نفتی کشورمان را به لیبی برای این فرستادیم که ثابت کنیم منطقه میتواند بدون اتکاء به آمریکا زندگی کند.

● صلح احتیاج به شجاعتی دارد که آنها ((سران رژیم صدام)) از این محروم هستند.

درصفحه ۱۲

پیام رئیس جمهوری بمناسبت شهادت ملااحمد افغانی درصفحه ٤

رئیس جمهور بمناسبت فرا رسیدن سالروز قیام مردم قم:

مردم قهرمان قم سطور اولیه کتاب انقلاب اسلامی را با خون عزیزترین و رشیدترین فرزندان خود رقم زدند

درصفحه ۲

حجت الاسلام هاشمی رفسنجانی امام جمعه موقت تهران :

امت واحده واقعی در ایران تشکیل شده است

● قطعنامه روحانیون اهل سنت : هفته وحدت را نقطه عطفی برای وحدت مسلمانان جهان و نابودی استکبار جهانی میدانیم .

وابستگان به وحی و به خدا باید امت واحده باشند

● اگر ما با وجود شرایطی که در آن قرار داریم باز احساس آرامش و ثبات بیشتر از گذشته می‌کنیم برای این است که کادر مدیریت کشور واقعاً متحدند.

● بنده بعنوان رئیس مجلس و بعنوان یک مسلمان هر کاری که رئیس جمهور می‌کند با خیال راحت مطمئنم که درراه اسلام است.

● شما خیلی باید توی تاریخ بگردید و زحمت بکشید که یک رئیس دولتی پیدا کنید اینچنین.

درصفحه ۱۱

بدعوت وزیر امور خارجه الجزایر:

وزیر امور خارجه از الجزایر دیدار خواهد کرد

درصفحه ۲

اسامی پذیرفته شدگان مرحله اول مسابقه ورودی مرکز آموزش صدا و سیمای جمهوری اسلامی ایران

درصفحه ۱۰

بیانیه حزب جمهوری اسلامی در رابطه با هفته وحدت

صفحه ۱۲

مهمترین خط لوله صادرات نفت عراق منفجر شد

۳ تانک و ۱۸ خودروی دشمن در گیلانغرب منهدم شد

● این خط لوله، نفت خام عراق را از طریق ترکیه به ساحل دریای مدیترانه انتقال میداد.

● انفجار باعث قطع جریان نفت عراق از ترکیه شد.

● مقر فرماندهی گردان مستقر دراربط سلیمانیه منفجر شد

● حمله دشمن در منطقه میمک دفع شد

● خسارات قابل توجهی به تاسیسات نفتی فاو در دهانه خلیج فارس وارد شد

درصفحه ۲

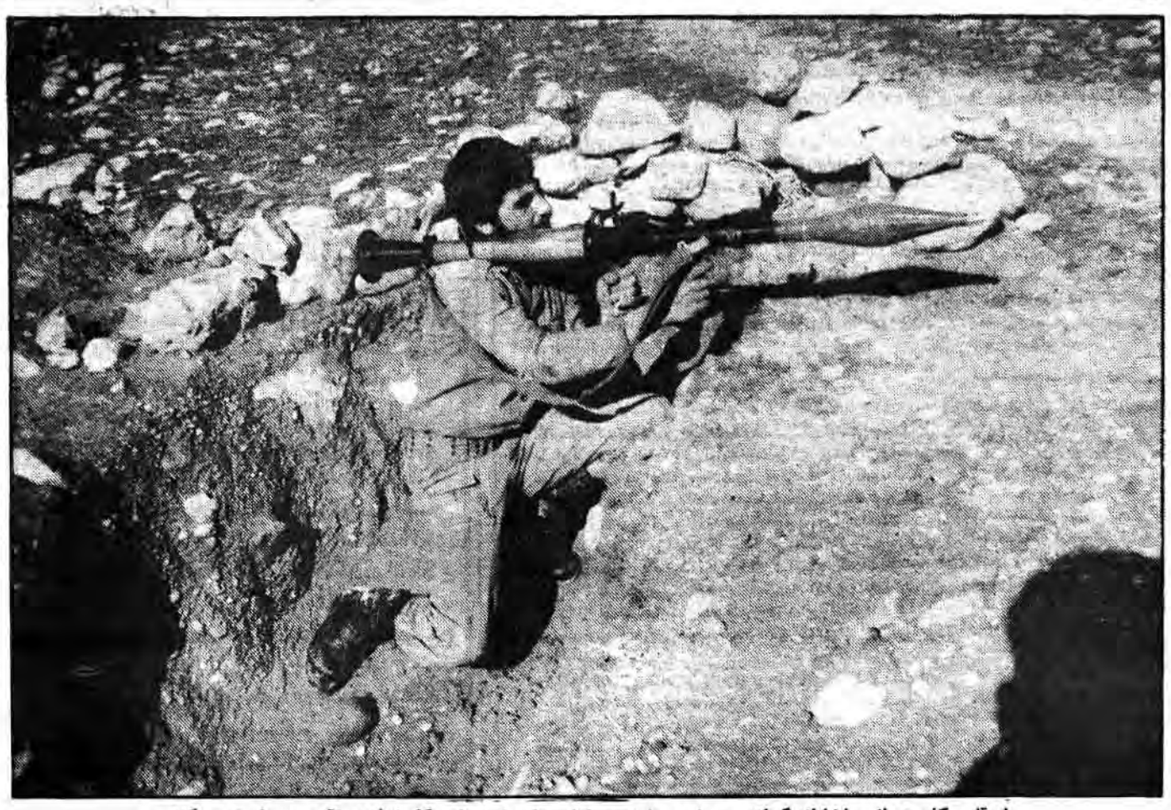

او قلب کفر جهانی را نشانه گرفته و در این مبارزه بی امان جان خود را بر کف نهاده و تقدیم معشوق می‌کند

اگر متحد شویم

۲

بسم... الرحمن الرحیم

روزی که خورشید اسلام درسرزمین حجاز درخشید، در میان مردم جزیرةالعرب حتی کوچکترین از اتحاد و اتفاق وجود نداشت. به همین جهت بود که ندای آسمانی «انما المؤمنون اخوه» در ردیف اولین اشعه‌ای بود که خورشید اسلام به مردم هدیه کرد.

اگر قرآن کریم به مسلمانها یادآور میشود که شما خوبست روزگاری را که با همدیگر دشمن بودید و خدا قلبهایتان را با همدیگر مهربان ساخت و شما را از پرتگاهی که پراز آتش کینه و نفاق بود رهاند به یاد بیاورید، و اگر این کتاب آسمانی به مسلمانها توصیه میکند برای شکر این نعمت بزرگ الهی بیائید و بیش از پیش به اتحاد رو آورید و از تفرقه بپرهیزید به این خاطر است که موجودیت مسلمین را درگرو همین اتحاد میداند و تفرقه را کاری ترین حربه برای انحطاط آنان بحساب میآورد. این نکته را قرآن کریم با رساترین بیان و با بکار گرفتن زیباترین کلمات بیان میکند. قرآن میگوید: ولاتنازعوا فتفشلوا و تذهب ریحکم... با همدیگر به جنگ و ستیز بر می‌خیزیم که دچار سستی و گسیختگی می‌شوید و ارزش و اعتبار خود را ازدست خواهید داد.

مسلمانان صدر اسلام در سایه همین اتحاد بود که توانستند کسرا و قیصر یعنی دو ابرقدرت آنروز جهان را به زانو در آورند و همه گردنکشان و زورمداران را در برابر حکومت الهی اسلام خاضع و خاشع کنند. مسلمانان، این اتحاد را برای عظمت خود نمیخواستند. آنها میخواستند از این طریق اسلام را که دین خدا است در سراسر جهان گسترش دهند و حکومت الهی را تحقق بخشند. تعالیم اسلام و خلق و خوی پیامبر گرامی اسلام آنچنان گیرا و جذاب بود که نه تنها توانست مهاجر انصار را با هم برادر کند بلکه توانست دشمنی‌های دیرینه میان اعراب را که اگر اسلام نبود با هیچ وسیله‌ای جز خون طرفین شستشو نمییافت ازبین ببرد و آنها را بصورت یدواحده‌ای درآورد. که دست خدا بود و از جابلقاتاجابلسا را تحت تاثیر خود قرار داده بود و میرفت که جهانیان را زیر پرچم اسلام درآورد.

از همان روزگاران بود که دشمن بفکر سد کردن این پیشرفت روز افزون افتاد. دشمن برای رسیدن به این مقصود از بهترین و عملی‌ترین راه ممکن وارد شد. راه تفرقه و جدائی راه نابودی اتحاد و یکرنگی، راه به فراموشی سپردن برادری و اخوت اسلامی.

این یک تز معروف است که میگویند: با هر چیزی باید از طریق خود آن چیز مقابله کرد. دشمنان اسلام، بر اساس همین تز بفکر افتادند تا ستیز علیه اسلام را از همان طریقی آغاز کنند که رمز پیروزی اسلام در آن بود. رمز پیروزی اسلام اتحاد مسلمانان بود و دشمنان اسلام بیشترین تلاش خود را صرف نابودی این اتحاد کردند.

در مقابل، بزرگان دین بخوبی میدانستند که این حربه چقدر کارائی دارد و چگونه میتواند رگ و ریشه عظمت مسلمین را قطع کند. به همین دلیل بود که نهایت کوشش و تلاش خود را صرف بر جای ماندن رشته اتحاد میان مسلمین کردند و در این راه از هیچگونه ایثار و گذشتی دریغ نورزیدند و درهای کوتاهی نکردند و بزرگترین حماسه‌ها را در میدان گذشت و ایثار بر جای گذاشتند.

علی (ع) اگر ۲۵ سال در خانه نشست و حتی در بسیاری موارد حاضر شد طرف مشورت خلفا باشد دقیقاً برای این منظور بود که حربه‌ای به دست دشمنان مشترک اسلام ندهد و تا آنجا که ممکن بود برای پیشبرد اهداف اسلام کمک کند. علی (ع) میدانست که هر گونه اقدامی در این جهت حربه دادن بدست دشمن است. آن حضرت در این زمینه و برای حفظ وحدت مسلمین تا آنجا پیش رفت که امام حسن و امام حسین را برای جلوگیری از خونریزی به خانه عثمان فرستاد و به آنها امر فرمود در برابر کسانی که قصد کشتن عثمان را داشتند بایستند و ازجان او دفاع کنند. این بالاترین نمونه اقدام عملی برای حفظ وحدت مسلمین است. باهمین روش بود که مسلمانان توانستند علیرغم اختلافات داخلی دشمنان مشترک را به زانودرآورند و به جائی برسند که صاحب عظیم‌ترین قدرتهای نظامی، گسترده‌ترین قلمرو سیاسی و حکومتی و درخشان‌ترین تمدن باشند و بعنوان پیشرفته‌ترین مردم درعلوم مختلف شناخته شوند.

روزگار مجد وعظمت مسلمین تالحظه‌ای ادامه داشت که این اتحاد و اتفاق پابرجابود. مسائل داخلی مسلمانان را بهیچوجه نمیتوان ازلحظه خدشه واردشدن به اتحادآنهاجدا دانست . هیچ عیبی ندارد که مسلمانان در عین حال که

بقیه‌درصفحه ۹

عصر دیروز، با حضور جمعی از روحانیون کاردار سفارت‌خانه‌های کشورهای اسلامی و مردم:

اولین سمینار هفته وحدت آغاز بکار کرد

درصفحه ۱۰

ارامنه تهران از شهدای خود تجلیل کردند

درصفحه ۲

وزیر ارشاد اسلامی :

تعصب و منیت منشاء همه اختلافات در جوامع بشری است

درصفحه ۲

دیدار حضرت آیت‌ا... حسین نوری از سازمان برنامه و بودجه

خبرنگار ما طی تماسی باروابط عمومی سازمان برنامه و بودجه کسب اطلاع کرد: حضرت آیت‌ا... حسین نوری که به نمایندگی از طرف حوزهٔ علمیه قم مسئولیت رسیدگی و نظارت برکار کمیته‌های ریز ساخت اقتصادی کشورراپذیرفته است پنجشنبه گذشته درسازمان برنامه وبودجه حضور یافت وبا مسئولین شورای هماهنگی کمیتها دیدار کرد. دراین دیدار کار کمیته‌های تدوین سیاستهای مالیاتی و توزیع مورد بررسی قرارگرفت. وی بعد از نماز ظهر و عصر درجمع کارکنان آن سازمان درزمینهٔ اهمیت هفتهٔ وحدت ولزوم شرکت فعال همهٔ مردم دراین هفته سخنانی ایرادکرد

اعلام پشتیبانی کمیته امور صنفی تهران از هفته وحدت

درصفحه سوم

بمناسبت هفته وحدت آقای معنوی بمدت ۱۰ شب در مسجد ابوالحسن (۱۷ شهریور) بعد از نماز مغرب و عشاء سخنرانی دارند.

شهادت پر افتخار برادر محمد حسن امانی

را به امام امت و ملت شهید پرور ایران و برادر حاجی مهدی امانی تبریک و تسلیت عرض می‌نمائیم.

محمد جواد و محسن فاخر دانش

آگهی اصلاحی

درآگهی مراکز تربیت‌معلم تهران که درتاریخ ۱۶ و ۱۷دیماه درصفحه اول چاپ شده بود جمله زیر از قلم افتاده بود که بدینوسیله تصحیح میگردد.

پرورش پسران متعاقباً درتاریخ ۲۳ و ۲٤دیماه درهمین روزنامه اعلام خواهدشد.

تولید چندنوع شربت داروئی در آذربایجان شرقی

تبریز- خبرگزاری جمهوری اسلامی- مرکز داروسازی اداره بهداری استان آذربایجانشرقی در ٦ماهه اول سالجاری تعداد ۹۵ هزار و ۵۵۳ شیشه شربت آنتی گاسترالژی، ۵۳۷ هزار و ٦۹۹ شیشه شربت پکتورال، ۱۱ هزار و ٤۲۹ شیشه شربت پیپرازین، ۳٤ هزار و ٤۷ شیشه شربت کلسیم، ۵۷ هزار و ۸۱٤ شیشه شربت تری‌برومور، ۲۲ هزار و ۸۸٤ شیشه شربت تونیک، ٤۹ هزار و ٤۹۸ شیشه شربت ضداسهال، ۲٤ هزار و ۵٦٤ شیشه شربت پکتورال کدئین‌دار و ۲٤ هزار و ۵٦٤ شیشه محلول ضدعفونی دهان وگلو را تولید و به بازارهای کشور عرضه داشته است.

آغاز مراسم بزرگداشت هفته وحدت درسمنان

سمنان- خبرنگار جمهوری اسلامی: پیش از ظهر دیروز مراسم بزرگداشت هفتهٔ وحدت با تلاوت آیاتی چند از کلام... مسجد در سمنان آغاز شد.

بگزارش خبرنگار ما آنگاه حجت‌الاسلام دری یکی از نمایندگان استان چهارمحال بختیاری سخنانی ایراد کرد. وی ضمن برشمردن خصوصیات یک امت بیاخاسته اظهار داشت: امت اسلامی تلاش می‌کند درصحنهٔ جهان یک امت نمونه بسازد. حجت‌الاسلام دری سپس اضافه کرد قرآن امتها را دو دسته می‌خواند، امتهای رنده و امتهای مرده که توجه قرآن به امت رنده یعنی یک امت متعهد و مسئول است. وی گفت امروز برای ما عرب و عجم و فارس و ترک مطرح نیست، بلکه مهم اسلام است.

سخنرانی

● حجت الاسلام موحدی ساوجی نماینده مجلس شورای اسلامی، - امشب ساعت ۱۹الی ۲۰ورزشگاه شهید دکتر چمران (پرسپولیس سابق).

● سرکار سرهنگ نیک نژاد رئیس پلیس تهران - امشب بعد از نماز عشاء مسجد صاحب الزمان (ع) تهرانپارس- بین فلکه سوم و چهارم - خیابان ۲۱۲غربی

● حاج شیخ حسین انصاریان -امروز و فردا بعد از نماز ظهر و عصر- مسجد اکباتان - خیابان اکباتان .

۱۵۳٦ هکتار از اراضی بایر میانه بزیرکشت گندم رفت

بگزارش خبرگزاری جمهوری اسلامی اداره کشاورزی شهرستان میانه در سه ماهه سوم سالجاری ۱۵۳٦ هکتار از اراضی بایر منطقه را به زیر کشت گندم و ۲۲ هکتار را به زیر کشت علوفه برده است.

براساس این گزارش اداره مذکور همچنین در مدت یاد شده مقدار ۲ هزار کیلو سم دی- ام- بی- ۳٦۰ تن جو خوراکی، ۱۰۷ تن سیمان ۵ میلیون و ۲۰۰ هزار لیتر نفت گازوئیل، ۱۰۲ هزار و ۳۵۰ لیتر روغن موتور جهت مصارف امورات کشاورزی در بین کشاورزان منطقه توزیع کرده است.

مامورین دامپزشکی اداره کشاورزی شهرستان میانه نیز درهمین مدت تعداد ۱۳٦ هزار و ۹۲٦ راس دام و قطعه طیور را برعلیه بیماریهای واگیر دامی مایه کوبی و تعداد ۱۳۱ هزار و ۱۱۰ راس دام و قطعه طیور مبتلا به بیماریهای انگلی را در درمانگاههای دامپزشکی معالجه و درمان کرده‌اند آموزش و رآهمائی کشاورزان و باعداران در امرکشاورزی و صدعمومی‌پیش از هزار تن از گندمهای کشاورزان ازجمله دیگر اهم فعالیتهای اداره کشاورزی شهرستان میانه در مدت یاد شده است.

کارشناسان نفتی ایران با وزیر نفت لیبی دیدارکردند

براساس گزارشهای رسیده از طرابلس هیئت کارشناسان نفتی اعزامی از جمهوری اسلامی ایران به لیبی روزگذشته باعبدالسلام ضغعاوزیر نفت لیبی دیدارو گفتگو کرد. وزیر نفت لیبی دراین دیدار که کاردارجمهوری اسلامی ایران درلیبی نیز حضور داشت مراتب امتنان خود وکشور متبوعش رااز ایران که درشرایط کنونی به کمک لیبی شتافته است اعلام وتوانائی جمهوری اسلامی ایران درزمینه اعزام کارشناسان نفتی به این کشور دربحبوحه جنگ راستود.

هیئت ایرانی پس ازاین ملاقات راجع به همکاریهای گوناگون بامعاون وزیر صنایع سنگین جمهوری عربی لیبی ملاقات کرد.

خبرگزاری جمهوری اسلامی یادآور میشود بدنبال خروج کارشناسان نفتی امریکائی ازلیبی وزارت نفت جمهوری اسلامی ایران بمنظور پشتیبانی عملی از کشور برادر لیبی شبه گذشته یک گروه از کارشناسان عالیرتبه خود را به اینکشور اعزام داشت.

تلفنهای نیازمندیهای جمهوری اسلامی ۳۱۲۹۹۹ - ۳۱۲۹۲۹

بسم تعالی

بنیاد مستضعفان

اطلاعیه

فروش مبلمان و سرویس اطاق خواب ایرانی و خارجی این بنیاد روزهای چهارشنبه و پنجشنبه هر هفته و فروش انواع ظروف تزئینی-تابلو- لوستر- لوازم منزل هر روز بغیر ازایام تعطیل از ساعت ۹ صبح تا ۱۲ و از ۱ تا ٤ بعدازظهر دایرمیباشد.

خریداران بایستی برای ورود به سالن فروش یکصدهزار ریال نقدواودیعه بپردازند.

ضمنا حاصل فروش صرف ایجاد ۱۰ هزار واحد مسکونی در مناطق جنگ‌زده میشود.

آدرس درب غربی نمایشگاههای بین‌المللی جنب لونا پارک

آگهی استخدام سازمان غله کشور

از طریق مسابقه ورودی و مصاحبه

در صفحه ماقبل آخر

چهارمین سالگرد ۱۹ دی خونین قم (شهر قیام) گرامی باد

مهمترین خط‌لوله صادرات نفت عراق منفجر شد

یک ستون نظامی عراق از مواجه بارزمندگان اسلام خودداری کرد

سنندج- در روز ۱۲ دیماه جاری همزمان با اجرای طرح عملیاتی لااله‌الاالله محمدرسول‌ا... (ص) افراد یک ستون نظامی عراق که برای کمک به نیروهای بعثی عازم شهر طویله عراق بودند از مواجه و نبرد با نیروهای اسلام خودداری کردند در پی این اقدام ستون مزبور با یک گروه ۲۵ نفری دیگر از قوای بعثی مواجه شدند و در جریان این برخورد ۱۳ تن از افراد ستون فوق الذکر کشته و ۱۲ تن دیگر از آنان دستگیر و روانه زندانهای عراق شدند بنا بگزارش دیگری از روابط عمومی سپاه پاسداران مریوان روز ۱۲ دیماه جاری رزمندگان مسلمان عراقی در بخش غربی شهر شاندری عراق به بعثیون عراقی حمله کرده و ۱۶ تن از آنان را کشته و عده‌ای را مجروح نمودند. این گزارش همچنین حاکیست روز ۱۴ دیماه جاری بر اثر اجرای آتش توپخانه رزمندگان اسلامی بر روی سربازخانه حلبچه عراق ۸ سرباز و دو افسر بعثی بر اثر آتش توپخانه خودی به هلاکت رسیدند.

درهمان روز همچنین سه دستگاه ذیل حامل نفرات دشمن در منطقه برزنجه روبروی روستای انجیره عراق توسط رزمندگان مسلمان عراقی منهدم شد و حداقل ۳۰ نفر از سربازان بعثی به هلاکت رسیدند.

در یک درگیری دیگر میان مسلمانان مخالف رژیم عراق با یک ستون نظامی عراقی که در ۱۵ دیماه روی داد معاون فرمانده ستون مزبور به اسارت رزمندگان مسلمان عراقی درآمد و تعدادی از بعثیون کشته و زخمی شدند.

خط لوله نفتی عراق در خاک ترکیه منفجر شد

خبرگزاری جمهوری اسلامی بنقل از یونایتدپرس از آنکارا گزارش میدهد مقامات رسمی ترکیه گفتند روز پنجشنبه دریک خط لوله نفتی که نفت خام عراق را از طریق ترکیه به ساحل دریای مدیترانه انتقال می‌دهد انفجار رخ داد که موجب قطع جریان نفت گردید. ابراهیم شاهین فرماندار ایالت ماردین ترکیه گفت این انفجار به خط لوله در منطقه سیلوبی- ایدیلی در نزدیکی مرز عراق خساراتی وارد کرده است. وی جزئیات این انفجار را ذکر نکرد ولی گفت ترکیه وعراق هم‌اکنون مشغول رسیدگی به این حادثه هستند.

سه تانک دشمن دریک عملیات نفوذی منهدم شد

اطلاعیه شماره ۷۵۴ ستاد مشترک ارتش جمهوری اسلامی ایران

بسمه تعالی

بدنبوسیله چگونگی نبرد و عملیات و فداکاریهای جانبازان نیروهای مسلح جمهوری اسلامی ایران جهت آگاهی هموطنان عزیز و شهیدپرور اعلام میشود در ۴۸ ساعت گذشته نبرد درجبهه‌های گیلانغرب بشدت ادامه داشته و رزمندگان نیروی زمینی باهمکاری برادران سپاه پاسداران درقسمتی از این جبهه‌ها اجرای عملیات نفوذی ضمن زدن ضربات موثر به دشمن سه تانک مزدوران صدامی را منهدم کردند. سلحشوران ژاندارمری دراین جبهه‌ها دلیرانه ازمواضع پدافندی خوددفاع کرده و همگام با سایر نیروهای درگیردرنابودی دشمن فداکاری و جانفشانی مینمایند نتیجتاًرزمندگان پرتوان و مقاوم اسلام ضمن انجام یک سری عملیات تاکتیکی همچنان با مزدوران صدامی درگیر و تبادل آتش بین طرفین بشدت ادامه دارد. درجبهه میمک تبادل آتش بشدت ادامه داشت و درجبهه سرپل دهاب آتش شدید و سنگین توپخانه نیروی زمینی توانست ضمن خاموش کردن آتش توپخانه و تانکهای دشمن راههای تدارکاتی آنان را مسدود کند. درجبهه مریوان نیز تبادل آتش ادامه داشت. در ۲۴ ساعت گذشته نبرد درجبهه‌های جنوبی‌شهر آبادان، اهواز و سوسنگرد و بستان با اجرای آتش توپخانه و سلاحهای سنگین پس نیروهای ما و دشمن بطورپراکنده و متناوب ادامه داشت مزدوران صدامی بامداد امروز قسمتهائی از نقاط مسکونی شهرآبادان را هدف آتش توپخانه دوربردخود قراردادند که ضایعات و تلفاتی نیزدرپرداشته است.

ستادمشترک ارتش جمهوری اسلامی ایران

بزرگداشت اربعین ۱۸ تن از شهدای بستان دراردستان

اردستان- خبرنگار جمهوری اسلامی: بمناسبت اربعین ۱۸ تن از شهدای سپاه وبسیج اردستان که درعملیات طریق‌القدس درفتح بستان به درجهٔ رفیع شهادت نایل آمده بودند درساعت ۱۰ صبح دیروز بنابه دعوت شورای نهادهای انقلاب اسلامی مجلسی درمسجد جامع اردستان با شرکت کلیهٔ خانوادهٔ شهدا ومردم شهیدپرور اردستان تشکیل ودراین برنامه فواد کریمی نماینده مردم اهواز درمجلس شورای اسلامی سخنانی پیرامون مقام شهید ایراد نمود.

ایشان درقسمتی از سخنان خود گفت: درطول تاریخ اسلام همیشه دوخطر وجود داشته، خطر حزب‌ا... و خطر حزب‌الشیطان.

برادر فواد کریمی همچنین ضمن سخنان مشروحی درمورد مقام والای شهید وشهادت، مردم را به وحدت وحضور درجبهه‌های حق علیه باطل تشویق نمود.

اخاذی عناصر مسلح غیر قانونی از روستائیان کردستان

سنندج- عناصر مسلح ضد انقلابی که اکنون دیگر پایگاهی در بین مردم مسلمان کرد ندارند با توسل به زور از آنان اخاذی می‌کنند.

منابع آگاه در لشگر ۲۸ کردستان گزارش دادند درآخرین ساعات روز چهاردهم دیماه جاری گروهی از عناصر مسلح حزب منحله دموکرات با مراجعه به روستای چنان و دویه از توابع سنندج- از اهالی این روستاها تقاضای کمکهای مالی و جنسی می‌نمایند- اما از آنجا که مردم مسلمان کرد اکنون دیگر به ماهیت آنها پی برده‌اند. هیچگونه کمکی به آنان نمی‌کنند و عناصر مسلح ضد انقلاب با تهدید و زور جمعاً مبلغ یکصدهزار ریال از اهالی روستاهای مذکور اخاذی می‌کنند.

تلگرام فرمانده نیروی زمینی به امام جمعه باختران

باختران خبرگزاری جمهوری اسلامی- از سوی سرهنگ صیاد شیرازی فرمانده نیروی زمینی ارتش جمهوری اسلامی در پاسخ تلگرام تبریک آیت‌الله اشرفی اصفهانی امام جمعه باختران بمناسبت پیروزیهای اخیر رزمندگان اسلام در جبهه‌های غرب کشور تلگرام جوابیه‌ای بعنوان امام جمعه باختران مخابره شد.

امت واحد واقعی.....

بقیه از صفحه ۱۱

رئیس جمهور ما شخص دوم این مملکت در طیف خط امام و مسلمانان این کشور بعداز امام محبوب ترین چهره این کشور است. همه مان علاقه‌مندیم، بنده بعنوان رئیس مجلس وبعنوان یک مسلمان هرکاری که رئیس جمهور می کند با خیال راحت مطمئنم که در راه اسلام است (تکبیر حضار). برای اولین بار بعداز حکومت علی بن ابی طالب (ع) در تاریخ ماشاهد پیدا می‌کنید که رئیس قوهٔ مجریهٔ شما شخصی باشد مجتهد، عادل، با سوابق مبارزاتی، و اولاد پیغمبر و خالص و مخلص و درآن حدی که همت خودش را از پائین‌ترین فرد این جامعه هم بین خودش و خدا پائین‌تر بداند یعنی احساس خضوع بکند نسبت به افراد این مملکت.

ادامه دارد

خسارات قابل توجهی به تاسیسات نفتی فاو در دهانه خلیج فارس وارد شد

آبادان- خبرگزاری جمهوری اسلامی- سلحشوران همیشه هوشیار اسلام با مراقبت از منطقه عملیاتی خود دیروز با اجرای آتش بر روی تاسیسات نفتی شهر فاو در دهانه خلیج فارس و حسوب شرقی خاک عراق خسارات قابل توجهی به این تاسیسات وارد کردند.

همچنین با اجرای آتش از حرکت ستون خودورهای دشمن در جاده تدارکاتی فاو- بصره جلوگیری بعمل آوردند.

گزارش خبرنگار خبرگزاری جمهوری اسلامی از آبادان حاکیست با آتش خمپاره انداران رزمندگان اسلام- سه سنگر سلاحهای مختلف و دو سنگر تک تیراندازان مزدوران بعثی در بخش اشغالی خوسین شهر منهدم و بیش از ۹ نفر از صدامیان به هلاکت رسیدند. بر پایه همین گزارش رزمندگان اسلام با آتش پرتوان خود آتش توپخانه دشمن را در آن سوی اروند رود خاموش کردند و از نقل و انتقالات و حرکت خودروهای آنان جلوگیری به عمل آوردند.

شهر همیشه مقاوم آبادان طی دو شبانه روز گذشته مورد هدف گلوله‌های دور برد دشمن زبون قرار گرفت که در نتیجه این عمل دد منشانه یک تن از مردم بی‌گناه این شهر شهید و هشت نفر دیگر نیز مجروح شدند که مجروحین بلافاصله به بیمارستانهای این شهر منتقل شدند.

انفجار در مقر فرماندهی گردان مستقر در اربط سلیمانیه

واحد مرکزی خبر بنقل از منابع موثق اطلاع داد رزمندگان مسلمان کرد عراقی در تاریخ ۶۰/۱۰/۱۲ همزمان با عملیات پیروزمندانه محمدرسول‌الله در خاک عراق بشهر شانه دری حمله کرده و ضمن بهلاکت رسانیدن ۱۵ تن از مزدوران بعثی صدام حسینی را مجروح ساختند. در تاریخ ۶۰/۱۰/۱۰ نیز توسط مسلمان مبارز عراقی یک بمب قوی در مقر فرماندهی گردان مستقر در اربط سلیمانیه کار گذاشته شد که براثر انفجار آن بی‌سیم‌چی گردان یاد شده بهلاکت رسیده و خسارات قابل توجهی بساختمان مذکور وارد آمد.

مراسم بزرگداشت شهدا درآبادان

آبادان- خبرنگار جمهوری اسلامی- دوروز پیش مراسمی بمناسبت شهدای سپاه پاسداران هویزه وچهلمین روز شهدای آبادان برگزار شد دراین مراسم برادران ارتشی،سپاهی ومردم آبادان باحضور پاشکوه خود به خواندن فاتحه ونوحه وسینه‌زنی پرداخته روح شهدای اسلام را غریق رحمت کردند. دراین مراسم عده‌ای از خانواده‌های شهدا نیز شرکت داشتند.

۱۸ خودروی دشمن درمنطقه گیلانغرب منهدم شد

اطلاعیه شماره ۷۵۳ ستاد مشترک ارتش جمهوری اسلامی ایران مورخ ۶۰/۱۰/۱۷

بسمه تعالی

طی ۲۴ ساعت گذشته رزمندگان اسلام درمنطقه گیلانغرب به نبرد نزدیک با قوای صدام ادامه دادند وبااجرای آتش شدید مانع توسعه عملیات دشمن شدند دراین منطقه نیروهای ما توانستند ۱۸ دستگاه خودرو وچند سنگر گروهی متجاوزان را منهدم کنند و تعدادی ازافراد نظامی عراقی راکشته و زخمی نمایند.

برپایه آخرین گزارش‌های واصله درگیری شدید دراین منطقه بامقاومت شجاعانه رزمندگان نیروهای مسلح جمهوری اسلامی ایران درجریان است درسایر مناطق عملیاتی غرب کشور نیز تبادل آتش وجود داشت در منطقه میمک حمله دشمن به یکی از جبهه‌های منطقه مذکور با مقابله نیروهای خودی دفع شد ومتجاوزان با تحمل تلفات و ضایعات عقب نشینی کردند همچنین براثر اجرای آتش روی خودروهای حفاری مهندسی وستون کامیونی دشمن ازفعالیتهای سنگر کنی آنان درمناطق صالح آباد و میمک جلوگیری بعمل آمد و تعدادی از سنگرهای دشمن تخریب وستون کامیونی متواری و چند دستگاه خودرو دشمن منهدم و شماری ازصدامیان کشته و زخمی شدند درمنطقه سومار نیز یک سنگر گروهی دشمن به آتش کشیده شد وبه یک تانک آنان آسیب رسید.

تبادل آتش درسرتاسر جبهه‌های جنوب نیز برقرار وشدت آن درشمال کرخه نور بیشترشود پرسنل رزمنده نیروی دریائی ارتش جمهوری اسلامی ایران درمناطق عملیاتی آبادان و خوسین شهر بااجرای آتش بمواضع دشمن یک سنگر اجتماعی ودو محل دیدمبانی افراد عراقی رامنهدم کردند و چند تن از آنان رابهلاکت رساندند.

درنبرد روز ۶۰/۱۰/۱۵ دوتن ازرزمندگان ژاندارمری جمهوری اسلامی ایران بدرجه شهادت نایل شدند روانشان شاد.

ستاد مشترک ارتش جمهوری اسلامی ایران

لایحهٔ اصلاحی ...

بقیه از صفحه ۱۲

اجازه اجرای مقررات فصل سوم اثبنامه پلیس قضائی»

ماده واحده: ۱-ماده یک لایحه قانونی تشکیل پلیس قضائی باین شرح اصلاح میشود: «پلیس قضائی بمنظور انجام وظایف مندرج در این قانون تشکیل میشود».

۲-ماده ۳ باین شرح اصلاح میشود: «پلیس قضائی بخشی از دادگستری جمهوری اسلامی ایران بوده و مکلف است دستورات مقامات قضائی را اجراء کند.

۳-وضع نظام وظیفه افراد پلیس قضائی بشرحی است که در ماده ۸ قانون خدمت وظیفه عمومی و تبصره های مربوطه مصوب ۱۳۵۰ برای افراد شهربانی و کادر ثابت نیروهای مسلح در نظر گرفته شده است.

۴- افراد پلیس قضائی بشرح مندرج در ماده ۲۱ فصل چهارم آئین نامه مربوطه حق حمل اسلحه خواهند داشت.

● گزارش کمیسیون صنایع و معادن

سپس امین ناصری مخبر کمیسیون صنایع و معادن گزارش کمیسیون صنایع و معادن در مورد شور اول لایحه راجع به معادن را قرائت کرد و گفت: در گذشته بدون هیچ اختیاری بهره برداری معادن را در اختیار بخش خصوصی قرارمیدادند و بهره برداران دنبال معادن پرسود و پرعیار می‌رفتند و در نتیجه سایر معادن شناخته نمی‌شد و دولت هم نمی‌توانست میزان ومقدار درستی از ذخایر معدنی داشته باشد. در لایحه جدید این اشکال برطرف شده و مطابق با اصل ٤٤ قانون اساسی است وبک قسمت از اصل ٤٤ در این لایحه پیاده می‌شود. وی افزود: قانون گذشته باعث می‌شد که روی استخراج معادن حیف ومیل شود وآمار درستی هم از معادن در دست نباشد و بخش خصوصی بعلت بهره و سودجوئی وعدم توجه به اینکه کشور به چه صنایعی نیاز دارد پاسخگوی احتیاجات کشور نیست. و این قانون به دولت این امکان را میدهد که برنامه‌ریزی صحیحی را پی‌ریزی کند و در این جهت بنفع مملکت گام بردارد.

نظرات مخالف وموافق پیرامون کلیات

حسینعلی رحمانی بعنوان مخالف کلیات این لایحه ضمن تذکر عدم دلیل در مقدمه لایحه گفت: صنایع ومعادن آرمانهائی دارد وشورای انقلاب هم در این زمینه بیکار نبوده و مصوباتی دارد و در تمام این موادی که در این لایحه آمده ارتباطی با آن مصوبات دیده نمی‌شود.

علی موحدی ساوجی در موافقت اظهار داشت: با مطالعاتی که بنده کردم این لایحه را بسیار بجا دیدم وباید ضوابط متناسب با انقلاب وکشور ما تدوین شود و چگونگی بهره‌برداری از معادن از موضوعاتی که باید روی آن تصمیم‌گیری‌شود و این لایحه می‌تواند انسجام ونظمی به استخراج معادن بدهد ومعادنی را هم با بخش خصوصی طبق قوانین واگذار کند تا از آن بهره‌برداری شود واین طوریست که دست بخش خصوصی بکلی کوتاه شود و این عمل هم کار درستی نخواهد بود.

واعظی، مخالف بعدی در سخنان خود گفت: اگر معادن در کوهسار ورمین موات باشد حیره انفال است وباید دید اسلام با آن چگونه برخورد میکند و اگر معدن در زمین کسی باشد دولت حق دخالت در آن راندارد واصل ٤٤ قانون اساسی مربوطبمعادنی است که در آن موانع شرعی نباشد.

اختری موافق بعدی اظهار داشت: معادن یک‌منبع مهم ثروت بندگان خداست، سایر کشورهای باصطلاح مترقی در صدد هستند که حتی معادن زیر دریائیشان را استخراج کنند و مقداری را استخراج کردند در گذشته و نظام شاه فروش معادن زیاد بوده است و در این لایحه مراعات شده است که به ضرر ملت نباشد، انفال در اختیار دولت اسلامی است و دولت می‌تواند هم خودش در چار چوب مشخصی عده‌دار آن باشد وبابخش خصوصی واگذار کند بنابر این لزوم تصویب کلیات این لایحه که باید استخراج معادن طبق قوانینی باشد واضح و روشن است.

پس از توضیحات مجدد مخبر کمیسیون صنایع و معادن و نماینده وزارت صنایع و معادن برای کلیات لایحه راجع به معادن رأیگیری شد و با اکثریت قاطع بتصویب رسید.

● تصویب اعتبار نامه نماینده مردم تویسرکان

آنگاه پرونده انتخاباتی دکتر سید مصطفی کیائی از شهرستان تویسرکان که به علت مخالفت محمد حسین دانش آشتیانی نماینده مردم تفرش و آشتیان به کمیسیون تحقیق ارجاع شده بود مطرح شد و احمد عطاری مخبر کمیسیون تحقیق گزارش این کمیسیون را مبنی بر رد اعتبار نامه دکتر کیائی قرائت کرد و در مورد نحوه و چگونگی برگزاری انتخابات تویسرکان و مخالفت جامعه روحانیت تویسرکان با دکتر کیائی و سوابق وی توضیحاتی داد. سپس دانش آشتیانی در مخالفت با اعتبار نامه کیائی مطالبی بیان داشت و ضمن آن گفت آقای کیائی نتوانسته بود اطمینان جامعه روحانیت تویسرکان را بخود جلب کند و حتی یک نفر از روحانیون آن شهر با ایشان موافق نبود. وی در این رابطه نامه یکی از روحانیون تویسرکان را در مخالفت با کیائی قرائت کرد. سپس دکتر سید مصطفی کیائی در دفاع از خود در مورد سوابق و اقداماتش در شهرستان تویسرکان به تفصیل توضیحاتی داد. پس از آن حجت الاسلام مهدی کروبی در موافقت با اعتبار نامه کیائی ضمن تشریح موقعیت سیاسی تویسرکان قبل از پیروزی انقلاب گفت: در زمان حقفان رژیم سابق تنها جمعیتی که برای ادامه انقلاب از قم به تویسرکان روحانی می‌برد و درجهت انقلاب فعالیت میکرد همین دکتر کیائی و دیگر همراهانش بودند. که جنبش انقلاب آنجا را رهبری میکرد و زندگیشان با روحانیت متعهد بود. آنگاه در مورد اعتبار نامه دکتر کیائی رای‌گیری مخفی بعمل آمد و اعتبار نامه وی با ۱۵۳ رای موافق، ۱۵ رای مخالف و ۱۹ رای ممتنع بتصویب رسید

مستعفی شناخته شدگان بعلت غیبت

در پایان جلسه علنی پنجشنبه مجلس شورای اسلامی رئیس مجلس اعلام کرد به موجب قانون مصوبه ۶۰/۸/۲٤ مبنی بر مستعفی شناخته شدن نمایندگانی که بیش از یکصد ساعت غیبت غیر موجه دارند چهار تن از نمایندگان باسامی احمد سلامتیان، احمد غضنفرپور، محمد کرمی و علی گلزاده عموری مستعفی شناخته شده‌اند. رئیس مجلس افزود: این چهار تن که هر یک مجموعا ۱۳۵ ساعت غیبت غیر مجاز داشته‌اند طبق قانون شخصا و یا توسط نماینده دیگری مدت یک هفته مهلت دارند که اعتراض کنند و در این صورت پس از طرح اعتراض در مجلس تصمیم نهائی اتخاذ خواهد شد جلسه علنی پنجشنبه مجلس شورای اسلامی ساعت ۱۲ و ده دقیقه پایان یافت و اجلاس بعدی صبح یکشنبه انشاءا... تشکیل می‌شود.

بازگشت همه بسوی خداست

پزشکان و کارکنان مرکز پزشکی قانونی فوت شادروان حاجیه فاطمه بی‌بی‌محترم والده گرامی جناب آقای دکتر غلامحسن محترم همکار عزیز خود را باطلاع همگان میرساند بدین مناسبت مجلس ختمی از ساعت ۲ الی ٤ بعد از ظهر درخانقاه صفی علیشاه منعقد است

انالله وانااليه راجعون

با نهایت تاثر وتاسف درگذشت مرحومه حاجیه فاطمه محترم همسرگرامی آقای عبدالخالق محترم و مادرعزیز جناب آقای دکتر غلامحسن محترم بزرگ فامیل راباطلاع کلیه اقوام و آشنایان ودوستان میرساند مجلس ترحیم (زنانه و مردانه) آن جنت مکان درروزیکشنبه ۶۰/۱۰/۲۰ ساعت ۲ تا ٤ بعد از ظهر درخانقاه صفی علیشاه منعقد میگردد شرکت درمجلس مزبور موجب شادی روح آن مرحومه و سپاس بازماندگان خواهد بود.

عبدالخالق محترم- دکتر غلامحسن محترم- خدیجه محترم- عبدالرضا اسدی لاری.

خانواده‌های: محمد حسین محترم- محترمی- یوسف قائمی- کاظم و ناظم قائمی- حسین قائمی- رضا قائمی- اسدی لاری- گلستان نژاد- لاری-یمنی- صداقت- دکتر درستگو- دکتر بهزاد- سرگردریگی- سرهنگ عاطفی- مهندس الهی وسایر خاندانهای وابسته

هوالباقی

با نهایت تاثر و تاسف درگذشت مرحومه مغفوره حاجیه فاطمه بی‌بی محترم مادربزرگ عزیز و گرامیمان را باطلاع دوستان و آشنایان میرسانیم مجلس ترحیم (زنانه و مردانه) آن روانشاد از ساعت ۲ الی ٤ بعد از ظهر روزیکشنبه ۶۰/۱۰/۲۰ درخانقاه صفی علیشاه منعقد است شرکت درمجلس مزبور موجب سپاس خواهد بود

عباس و سهیلا محترم

باانده بی پایان درگذشت مرحومه مغفوره حاجیه فاطمه بی‌بی محترم مادرعزیز و مهربانم را باطلاع دوستان و آشنایان و اقوام محترم میرساند مجلس ترحیم(زنانه ومردانه) آن شادروان روز یکشنبه ۶۰/۱۰/۲۰ ازساعت ۲ تا ٤ بعد از ظهر درخانقاه صفی علیشاه منعقد است.

دکتر غلامحسین محترم وبانو

اخبار روز

رئیس جمهور بمناسبت فرارسیدن سالروز قیام مردم قم:

مردم قهرمان قم سطور اولیه کتاب انقلاب اسلامی را با خون عزیزترین و رشید ترین فرزندان خود رقم زدند

نوزدهم دیماه یادآور قهرمانیهای مردم ایثارگر قم شهر قیام و شهادت و روز آغاز مبارزه قاطع و مستمر امت اسلامی با رژیم منحوس پادشاهی است در نوزدهم دیماه ۱۳۵۶ و در اوج قدرت رژیم شیطانی پهلوی در روزهائی که استبداد به جنون کشیده شاه خائن کار عمال و کارگزاران رژیم را به گستاخی و وقاحت کشانده و اختناق حاکم همه فریادهای ملت محروم و درد را در سینه خفه کرده بود یکباره فریاد پرخروش و هم آهنگ مردم قم آسمان ایران را شکافت و خواب دژخیمان پهلوی را برآشفت.

مقاله نوهین آمیزی که بدستور شاه خائن علیه امید مستضعفان و مرجع شیعیان جهان به چاپ رسیده بود، همچون جرقه ای، باروت خشم مردم مسلمان قیم را منفجر ساخت.

رژیم نامردمی حاکم نیز بنا به ماهیت ضد خدائی و ضد خلقی خویش دستور داد تا مردورانش، به روی مردم بیدفاع، آتش گشودند و خون پاک و مطهر مسلمانان مبارز را بزمین ریختند. اما با شلیک هر گلوله، بانگ پرشکوه تکبیر زنان و مردان شهر قیام رساتر و پرطنین تر شده و در اندک مدت برهبری روحانیت مبارز و آگاه سراسر میهن اسلامی را فرا گرفت قیام دلیران مردم قم نقطه شروع مبارزه بی امانی بود که تاالحظه سقوط حکومت رجاله گران رژیم پهلوی ادامه یافت و پس از آن نیز تا امروز در جبهه های داخلی و خارجی علیه تفاله های رژیم و منافقان و معاندان با اسلام و غارتگران و چپاولگران بین المللی ادامه دارد و خواهد داشت این همان تلاش مقدسی است که باید به کوتاه کردن دست سلطه گران خارجی از منطقه و استقلال همه دولتهای مسلمان و آزادی همه ملتهای خاورمیانه و خلیج فارس منتهی گردد. نجات ملت مقاوم فلسطین و آزادی آن سرزمین مقدس اسلامی بیشک در ادامه همین مقاومتها و فداکاریها، متصور است سهم مردم قهرمان قم به عنوان آغازگران این مبارزه بزرگ علیه ظلم و کفر و استکبار و الحاد داخلی و خارجی در تاریخ انقلاب اسلامی ایران محفوظ خواهد ماند چراکه آنان بطور اولیه کتاب انقلاب اسلامی را با خون عزیزترین و رشیدترین فرزندان خود رقم زدند و از آن روز تاکنون باحضور مستمر و سازنده خویش در صحنه انقلاب و مبارزه نشان داده اند که تا استقرار کامل نظام اسلامی دست از مبارزه نخواهد شست. اینجانب همصدا و همدل با مردم آگاه و غیور شهر قیام و شهادت خاطره این روز پرعظمت راگرامی میدارم و بروان پاک شهدای نوزدهم دیماه و همه شهدای گلگون کفن انقلاب اسلامی ایران درود می فرستم.

سید علی خامنه ای رئیس جمهوری اسلامی ایران

ارامنه تهران‌از شهدای خودتجلیل‌کردند

هزاران تن از هموطنان مسیحی مقیم تهران صبح ۵شنبه با اجتماع بر مزار شهدای ارامنه و همچنین حضور در کلیسای اوهانس طی مراسم ویژه‌ای با حضور اسقف اعظم خلیفه ارامنه تهران از شهدا تجلیل کردند.

به گزارش خبرنگار خبرگزاری جمهوری اسلامی ساعت ۱۱ صبح هزاران تن از مردم ارامنه تهران، خانواده شهدای ارمنی، شخصیتهای مسیحی ومسلمان ونمایندگانی از مجلس شورای اسلامی، ستاد مشترک ارتش جمهوری اسلامی و نهادهای انقلابی در حالیکه دسته گل‌هائی در دست داشتند و سرودهائی در تجلیل از شهدای ارمنی می‌خواندند با اجتماع بر مزار شهدای ارمنی در فضای آزاد محوطه کلیسای اوهانس تهران واقع در آرامگاه ارامنه طی مراسم باشکوهی از شهدای ارمنی که در جبهه‌های نبرد حق علیه باطل بدست متجاوزین بعث عراق به فیض شهادت نائل آمدند تجلیل کردند.

براساس این گزارش دراین مراسم ابتدا اسقف اعظم ارداک مانوکیان خلیفه ارامنه تهران و شمال طی سخنانی با لهجه ارمنی به تجلیل از شهدای ارامنه پرداخت. و در قسمتی از سخنانش با اشاره به آئین کهن کلیسای ارامنه گفت: امروز روز بعد از عید بزرگ مذهبی را به زیارت شهدای جنگ تحمیلی عزیزانی که جسماً از ما جدا گشته‌اند ولی خاطره آنان هرگز از اذهان ما محو نشده است آمده‌ایم از آنان که افتخار و پیروزی را با نثار خون خود نصیب ملت ایران کرده‌اند تجلیل می‌کنیم.

وی افزود: امروز زنگهای کلیسا در سراسرایران برای استیلای حق بر باطل و پیروزی مستضعفین بر استکبار جهانی به صدادرمی‌آیند.

اسقف اعظم درادامه سخنانش با اشاره به توطئه‌های نفاق‌افکنانه دشمنان جهت ایجاد تفرقه بین ارامنه ومسلمانان ایران گفت:

در این ایام که در تاریخ ایران ثبت خواهد شد برادران مسلمان و مسیحی دوش بدوش- با سلاح ایمان، بخاطر ایمان و برای نجات خاک وطن برعلیه کفر و الحاد میجنگند تا دیگر خواهران و برادرانشان از برکات استقلال کامل بهرمند شوند.

وی تاکید کرد، ارامنه ایران پیوسته در کنار برادران و خواهران مسلمان خود بوده‌اند و خواهند بود تا پیروزی نهائی مبارزه را علیه هرکه سعی نماید بین برادران و خواهران مسیحی و مسلمان نفاق افکند قاطعانه ادامه خواهند داد.

خلیفه ارامنه تهران در پایان سخنانش برای اتحاد و اتفاق بیشتر مسلمانان و ارامنه و همبستگی عموم ملل مستضعف جهان دعا کرد و اظهار امیدواری نمود تا با یاری خداوند هرچه زودتر خاک وطن از لوث وجود دشمن پاک شود و ملت مسلمان و ارامنه ایران بتوانند برای ایجاد ایران آباد و مستقل باردیگر دوشادوش هم به بازسازی و آبادانی مناطق جنگی بپردازند.

همین گزارش حاکیست پس از سخنان اسقف اعظم خلیفه ارامنه تهران مراسم با اجرای برنامه‌های ویژه سرود و نمایش توسط گروه کر کلیسای ارامنه تهران ادامه یافت.

آنگاه حجت‌الاسلام عالمی نماینده ستاد مشترک ارتش جمهوری اسلامی ایران، برادر فواد کریمی نماینده مجلس شورای اسلامی و افجمی نماینده بنیاد شهید در اجتماع مردم شهیدپرور ارامنه تهران طی سخنانی به تجلیل از شهدای ارمنی پرداختند و عامل ایمان را حافظ استقلال و تمامیت ارضی و یکپارچگی و اتحاد بین اقوام مردم ایران دانستند.

حجت‌الاسلام عالمی در قسمتی از سخنان خود با اشاره به اهداف مشترک مسیحیت و اسلام خطاب به حاضران در محوطه گفت شما عزیزان همانطوریکه تاکنون در مبارزه خود دوشادوش ملت ایران بوده‌اید از این پس نیز در اجرای اهداف مشترکمان باید به دولتهای مشرک نشان دهید که دین مسیح نیز برای نفی شرک و الحاد و بهره‌کشی انسان از انسان و بالاخره آزادی انسانهاست.

وی با اشاره به رشادت سربازان ارمنی در جبهه‌های جنگ و کمکهای ملت ارامنه به رزمندگان جبهه‌های نبرد حق علیه باطل گفت جوانان، مسلمان و ارمنی با خون سرخ خود هدف خود را امضاء کردند و به اثبات رساندند که مستکبرین دیگر نخواهند توانست از ملتهای ما بعنوان ابزار هدفهایشان استفاده کنند.

به دعوت وزیرامورخارجه الجزایر:

وزیرامورخارجه از الجزایر دیدارخواهد کرد

سخنگوی وزارت امور خارجه جمهوری اسلامی ایران اعلام کرد: بنابردعوت محمدبن یحیی وزیر امور خارجه کشور برادر الجزایر دکتر علی اکبر ولایتی وزیرامور خارجه جمهوری اسلامی ایران ماه آینده رسماً از آن کشور دیدن خواهد کرد.

دفتر مرکزی نهضت سواد اموزی:

هرروز روز وحدت، وهفته وحدت مبدأ همبستگی است

هفته وحدت تجلی نور ایمان و یاد آور همبستگی مسلمین در زمان رسول ا... است برادران و خواهران شیعه و سنی در جمهوری اسلامی ایران به رهبری ولیفقیه روح ا... تحت لوای پرچم سرخ لااله الا ا... ندای اعتصام بحبل ا... سرداده و علیه شیطان بزرگ و سردمداران اسرائیل غاصب برخاسته تا قدس عزیز را آزاد نماید لکن سران دولتهای مرتجع منطقه و عمال وابسته به بیگانه جهت خوش خدمتی به ارباب جنایتکار خود بتحریک سازمانهای جنوبخواری چون سیا، موساد و گاک ب که با گسترش انقلاب اسلامی و بیداری مستضعفین جهان منافع خود را در خطر نابودی می‌بینند هرروز با نیرنگی جدید آنهم با سرپوش اسلامی و نفاق افکنانه می‌کوشند تا از رشد سریع انقلاب اسلامی جلوگیری کنند و دو سه روزی بیهه حیات ننگین خود ادامه دهند و غافلند از اینکه امت اسلام در ایران بخاطر اعتلای کلمه الله در جهان بپاخاسته و بر اساس انجام تکلیف الهی هیچ ترسی بخود راه نداده و تحمل همه مشقات را عبادت و شهادت در این راه را فوزی عظیم میداند.

نهضت سواد آموزی ضمن گرامیداشت هفته وحدت و روز ولادت پیامبر اکرم بتمام نفاق افکنان داخلی و خارجی هشدار میدهد که به آعوش اسلام برگردند و به حبل المتین الهی چنگ زنند و از امت یکپارچه ایران و تمام مسلمانان جهان می‌خواهد که بر اساس پیام آیت ا... منتظری هفته وحدت را مبداء همبستگی مکتبی دانسته و هرروز را روز وحدت بدانند.

روابط عمومی دفتر مرکزی نهضت سواد آموزی

۳ تروریست دستگیر شدند

با کوشش برادران پاسدار سپاه تهران و با همیاری سازمان اطلاعات ۳۶ میلیونی ظرف دو روز گذشته سه تن از اعضا فعال گروهک امریکایی منافقین دستگیر شدند.

خبرنگار خبرگزاری جمهوری اسلامی در تماسی با روابط عمومی سپاه تهران کسب اطلاع کرد بعداز ظهر روز سه‌شنبه گذشته برادران پاسدار دو منافق را در بزرگراه دکتر چمران تحت تعقیب قرار دادند. منافقین که متوجه تعقیب برادران شده بودند- بسوی آنان تیراندازی کردند بدنبال این درگیری یکی از منافقین دستگیر ومنافق دیگر که در یکی از منازل مسکونی اطراف پنهان شده بود بدنبال اطلاع ساکنین این خانه وی نیز دستگیر شد. از منافقین مذکور دو قبضه اسلحه کلت کمری همراه با فشنگ و مقادیری اسناد و مدارک درون گروهی بدست آمد گزارش دیگر روابط عمومی سپاه تهران حاکیست در ساعت ۱۰ صبح روز سه‌شنبه گذشته یکی دیگر از اعضای منافقین که مورد شناسائی برادران پاسدار قرار گرفته بود بدنبال عملیاتی در میدان امام حسین دستگیر شد.

سمینار سه روزه مدیران کل پست و مخابرات کشور فردا آغاز میشود

بمنظور برنامه ریزی- هماهنگی و هماهنگی بین مسئولان اموزشی و مخابراتی استانهای کشور روزیکشنبه فردا سمیناری درمرکز آموزش پستی برپا خواهد شد.

بگزارش روابط عمومی وزارت پست و تلگراف و تلفن درمراسم گشایش این سمینار که بمدت سه روزبا شرکت مدیران کل پست و مخابرات استانها تشکیل میشود مقامات مسئول وزارتخانه و شرکت مخابرات ایران شرکت خواهند داشت

پیام نخست‌وزیر بمناسبت هفته وحدت:

مسلمانان جهان برای مقابله با توطئه‌های سازمان یافته مستکبرین چاره‌ای جز چنگ زدن به حبل‌الله را ندارند

بمناسبت هفته وحدت از سوی مهندس موسوی نخست‌وزیر کشورمان پیامی بدین شرح انتشار یافت:

بسما... الرحمن الرحیم

اسلام دین وحدت است وحدت پر خیر و برکتی که اسلام منادی آن است برمحور ریسمان الهی و کلمه ا... استوار میباشد و مستضعفان جهان با بازگشت به فطرت زلال خداجوی خود این ندا را عمیقاً درک می‌کنند درتاریخ معاصر مااهمیت وحدت برای مبارزه با پلیدی‌ها مظاهر شرک و رشتی‌ها

اسرائیل تلاش خود را برای ازسرگیری مجدد طرح فهد آغاز کرد

●شاهزاده طلال برادر ملک‌خالد پادشاه عربستان گفت: جنگ بر علیه اسرائیل سودی نخواهد داشت و اعراب باید اسرائیل را بپذیرند و درکنار آن با صلح و صفا زندگی کنند.
●شاهزاده طلال: ما عکس‌العملهای مثبتی درباره طرح فهد از اسرائیل دریافت کرده‌ایم.

به گزارش واحد مرکزی خبر و بنقل از خبرگزاریها طرح فهد بار دیگر از سوی مقامات اسرائیلی در سطح دیپلماسی خاورمیانه مطرح شده است و بطور لفظی و ظاهری رژیم صهیونیستی با آن مخالفت کرده است. در این رابطه رادیو دولتی انگلستان از قول مقامات اسرائیلی در بیت‌المقدس گزارش داد بازگشت به طرح هشت‌مادهای عربستان منوط به تمهیداتی است که از جانب اسرائیل طرح شده است. همین رادیو اضافه کرد مقامات اسرائیلی اظهار داشته‌اند که اسرائیل حاضر بمذاکره با هر کشور عربی منجمله عربستان است، بشرط آنکه شرایط قبلی برای این نوع مذاکرات درنظر گرفته نشود. رادیو دولتی انگلستان اعلام کرد اسرائیل یکبار دیگر شکل فعلی طرح شاهزاده فهد را رد کرده است. لازم به تذکر است که اعلام رد طرح صلح فهد از سوی اسرائیل قسمتی از بخش محرمانه این طرح است که توسط آمریکا تهیه شده است.

از سوی دیگر خبرگزاری جمهوری اسلامی گزارش میدهد در شرایطی که اشغال منطقه‌ای دیگر از سرزمینهای اسلامی توسط رژیم غاصب حاکم بر فلسطین اشغالشده نشان داد که درصورتی که مسلمانان با سلاح متکی بر قدرت ایمان از حقوق اساسی خود دفاع نکنند توسعه‌طلبی‌های اسرائیل همچنان ادامه خواهد یافت، شاهزاده طلال برادر شاه خالد اعلام داشت که ما میخواهیم تمام مردم این منطقه بدون استثناء در صلح زندگی کنند و از طرفی باید بگویم هیچ نفعی از جنگ عاید نمی‌شود. بدون شک روشن است که منظور وی از مردمی که بدون استثناء بایستی در صلح زندگی کنند چیزی جز سازش رژیمهای ارتجاعی حاکم در کشورهای عربی با رژیم صهیونیستی نمی‌باشد. رژیم سعودی که در طول حاکمیت خود جز در راه حفظ و تحکیم منافع آمریکا و صهیونیزم وظیفه‌ای نداشته است اکنون با بیان این سخنان زبونانه ماهیت خود را بطور عریانی آشکار می‌سازد. شاهزاده طلال همچنین اعتراف کرده است که در مورد این طرح عکس‌العملهای مثبتی از طرف بعضی محافل اسرائیل بدست آورده‌ایم. این سخن نشان میدهد که علیرغم تبلیغات صهیونیستی که در چارچوب آن اسرائیل خود را ظاهراً مخالف این طرح نشان داده و حکام عربستان آن را بنفع مردم فلسطین میخواندند طرح مزبور با هماهنگی کامل با صهیونیستها تهیه شده است. جالب توجه است که شاهزاده مزبور در شرایطی که دولت سوریه و فلسطین اعلام داشته‌اند که راهی جز مقابله مسلحانه با رژیم صهیونیستی و یا تن دادن به سازش و خفت وجود ندارد وانمود کرده است که گویا دولت سوریه نیز شروع به درک اهمیت طرح صلح فهد نموده است.

در این رابطه خبرگزاری فرانسه از پاریس گزارش داد:

شاهزاده طلال برادر ملک خالد پادشاه عربستان سعودی شب گذشته طی مصاحبه‌ای با رادیو فرانسه، اظهار کرد که: ما عکس‌العمل‌های مثبتی درباره طرح فهد از بعضی از محافل اسرائیل دریافت کرده‌ایم.

شاهزاده طلال گفت: طرح ارائه شده برادر من مشتمل بر هشت ماده طرح صلح جاودانی! است و طرح صلح برای چند سال (یک یا دو سال یا حتی ده سال) نیست. ما میخواهیم که همه عربهای منطقه بدون استثنا در صلح و صفا زندگی کنند و از ادامه جنگ برعلیه اسرائیل سودی نخواهد داشت و باید اسرائیل را بپذیرند و درکنار آن با صلح و صفا زندگی کنند.

شاهزاده طلال گفت: درحال حاضر ما شاهد آن هستیم که بعضی از دیپلماتها برای تصویب یا رد ماده هفت این طرح با یکدیگر کلنجار میروند و آنرا بمنزله شناسائی اسرائیل میدانند ولی همه این کارها مسخره است و باید طرح را همانطور که هست پذیرفت.

همچنین شیخ سعد آل عبدالله ولیعهد و نخست وزیر کویت در مصاحبه‌ای با مجله الجزایری «المجاهد» بکار گرفتن نفت بعنوان سلاحی جهت دفاع از حقوق اعراب در مقایسه با آمریکا و رژیم صهیونیستی را بی‌فایده توصیف کرد. وی همچنین اضافه کرد اعراب میتوانند از امکانات دیگری ازقبیل مذاکره به حقوق خود نائل آیند.

سفر مرتجعین منطقه به ریاض

خبرگزاری رویتر گزارش داد وزیر امور خارجه مغرب که برای گفتگو با رهبران عربستان سعودی در مورد تشکیل مجدد کنفرانس سران عرب به ریاض رفته بود به مغرب بازگشت. درخلال دیدار وزیر امور خارجه مغرب از عربستان شاذلی قلیبی دبیرکل اتحادیه عرب نیز در مورد تشکیل مجدد کنفرانس سران عرب با رهبران عربستان سعودی مذاکرات مشابهی انجام داد. روزنامه سعودی المدینه در شماره اخیر خود بنقل از وزیر خارجه مغرب نوشت تاریخ تشکیل مجدد کنفرانس سران عرب بزودی اعلام خواهد شد.

همچنین بگزارش خبرگزاری عربستان خالد بن عبدالعزیز شاه عربستان سعودی دیروز با حسین شاه اردن در ریاض ملاقات کرد. و طرح فهد و سایر مسائل منطقه را با یکدیگر درمیان گذاشتند.

شاه اردن عصر پنجشنبه وارد ریاض شده است ومدت دیدارش از عربستان اعلام نشده است.

سوریه از شورای امنیت سازمان ملل خواست که دست ازحمایت رژیم صهیونیستی بردارد

خبرگزاریها از سازمان ملل گزارش دادند شورای امنیت سازمان ملل متحد پنجشنبه شب بمنظور رسیدگی به تصمیم اسرائیل مبنی بر انضمام بلندیهای جولان تشکیل جلسه داد و پیرامون این مسئله بحث و تبادل‌نظر نمود.

نماینده سوریه در سازمان ملل روز گذشته از شورای امنیت خواست دست از حمایت از رژیم صهیونیستی بردارد و مجازاتهای اجباری علیه این رژیم که حداقل آن قطع مناسبات بازرگانی ودیپلماتیک و تحریم کمک‌های نظامی میباشد را اعمال کند.

نماینده سوریه که روز گذشته اولین سخنران شورای امنیت بود، گفت: الحاق بلندیهای جولان توسط رژیم صهیونیستی به سرزمینهای اشغالی بی چون و چرا تهدیدی برای صلح جهانی و یک عمل تجاوزگرانه است. وی از شورای امنیت خواست فصل هفتم منشور ملل که اختصاص به مجازاتهای اجباری دارد درمورد رژیم صهیونیستی اعمال شود.

وی در پایان افزود: عمل رژیم صهیونیستی نه تنها تجاوز وحشتناکی به حقوق بین‌المللی است بلکه شکستن آتش بسی است که درسال ۱۹۷۴ برقرار شد زیرا این الحاق درحکم یک عمل جنگی است.

از سوی دیگر روزنامه البعث ارگان حزب حاکم سوریه درسرمقاله خود نوشت: شورای امنیت سازمان ملل تصمیمی علیه رژیم صهیونیستی اتخاذ نخواهد کرد چرا که حمایت بی دریغ آمریکا از رژیم اشغالگر قدس برهمه عیان است و آمریکا صریحا اعلام داشته که تحریم این رژیم را درشورای امنیت و تو خواهد کرد.

به اظهار منابع شورای امنیت شکی نیست که امریکا و احتمالا فرانسه و انگلستان هرقطعنامه‌ای را که درآن مجازاتهای قانونی علیه رژیم صهیونیستی گنجانده شده باشد وتو خواهند کرد.

همچنین روزنامه تشرین چاپ دمشق دیروز نوشت: سوریه روی شورای امنیت سازمان ملل برای مساله جولان حساب نمی‌کند. و توسل به نیروی نظامی را تنها راه مقابله با دشمن صهیونیستی میداند.

سمیناراتحادیه انجمن‌های اسلامی در اروپا و هند برگزارشد

به گزارش واحد مرکزی خبر از دهلی نو چهارمین نشست فرهنگی اتحادیه انجمن‌های اسلامی دانشجویان ایرانی هند با شرکت مسئولین فرهنگی عضو اتحادیه بمدت سه روز در شهر جیل پور برگزار شد

در این نشست عمل کرد فرهنگی و برنامه‌های آینده تبلیغات اتحادیه مورد بحث و بررسی قرار گرفت و شرکت کنندگان ضمن تکیه بر خود سازی از طریق تزکیه قبل از تعلیم تاکید نمودند و مقرر گردید با بالا بردن سطح آگاهی و شناخت ایدئولوژی اصیل اسلامی در راه ولایت فقیه در جهت معرفی آن وجامع مستضعف و محروم منطقه بیشتر تلاش شوددر این نشست بر اصل وحدت و تلاش در طریق انجام امت‌اسلام و تشکیل کنفرانس‌های اسلامی تاکید شود دعای ندبه و دعای کمیل و سوگواری سرور شهیدان فضای نشست برادران و خواهران را چهره‌ی معنوی و عرفانی بخشیده بود و شرکت کنندگان تصمیم گرفتند در جهت گسترش بندهای مصرف گرائی اقدام نموده‌و پول حاصل از صرفه جوئی ها را در جهت انتشار نشریاتی بمنظور صدور انقلاب اسلامی برهبری قائد عظیم الشان امام خمینی‌بمصرف رسانند.

همچنین از سوی اتحادیه مذکور پیروزیهای اخیر سپاهیان اسلام در غرب کشور بحضور امام زمان (عج) و نایب برحقش امام خمینی و تمامی مستضعفان جهان تبریک گفته شد.

سمینار در اروپا

از سوی دیگر به گزارش خبرگزاری جمهوری اسلامی از واتیکان سمینار شش روزه انجمنهای اسلامی در اروپا در مرکز اسلامی هامبورگ با شرکت صدها نفر از برادران وخواهران انجمن‌های اسلامی اروپا تشکیل گردید در این سمینار حجت اسلاسلام سید هادی خسروشاهی سفیر جمهوری اسلامی ایران در واتیکان حجت الاسلام محمد مقدم مدیر مرکز اسلامی هامبورگ - برادر سبحانی از جهاد سازندگی- برادر حسینی از بنیاد شهید و چند تن دیگر از برادران سخنانی ایراد کردند و مسائل مختلف اسلامی از دیدگاههای سیاسی- اجتماعی - فلسفی- و اقتصادی مورد بحث و بررسی قرار گرفت.

غرب در بحران

برای مقابله با بحران عظیم اقتصادی:

آمریکا ۱۴۵ هزار مهاجر مکزیکی را اخراج میکند

پونایتدپرس از مکزیکوسیتی گزارش داد دولت مکزیک سفیر خود در واشنگتن را برای مشورت در ارتباط بایک تصمیم آمریکا که می‌تواند منجر به اخراج هزاران مهاجر مکزیکی از این کشور شود به مکزیکوسیتی فراخواند.

در واشنگتن وزارت خارجه آمریکا از اظهار نظر پیرامون این اقدام مکزیک خودداری کرد. لکن گفت سفیر مکزیک بدرخواست دولت این کشور با مدیر کل امور کنسولی وزارت خارجه ملاقات ومذاکره خواهد کرد.

یک مقام رسمی آمریکائی گفت: حدود ۱۴۵ هزار مکزیکی شامل این تصمیم آمریکا میشوند و بایستی از آمریکا اخراج شوند.

دولت ریگان مایل است برای مهار کردن بحران عظیم اقتصادی وپاسخگوئی به ۹ میلیون بیکار آمریکائی، مهاجرین را اخراج کند تا شاید بتواند کار آنها را به افراد بیکار آمریکائی واگذار نماید.

آمریکا ۳۵۰ هزار زندانی دارد

● سالانه ۲۶ میلیارددلار صرف مبارزه با جنایت میشود.

به گزارش واحد مرکزی خبر از بن مجله اشپیگل درشمارهٔ این هفته خود طی گزارشی درمورد زندانهای آمریکا نوشته است تعداد زندانیان درآمریکا ۳۵۰ هزار نفر است و تقریبا هرهفته درزندانهای این کشور تیراندازی و گروگانگیری و قتل اتفاق میافتد.

بنوشته این هفته نامه طی سال گذشته مسیحی درآمریکا در هر ۴۸ ثانیه یک جرم سنگین در هر ۵۸ ثانیه یک سرقت مسلحانه درهر ۶ دقیقه یک تجاوز جنسی و در هر ۲۳ دقیقه یک قتل اتفاق افتاده است «کشور آزادگان و سرزمین فداکاران»

جملهائی از سرود ملی آمریکا با ۴۴۰ هزار کلانتر و پلیس و جاسوسی و ماموران اف بی آی سالانه ۲۶ میلیارددلار صرف مبارزه با جنایتکاران میکند با این وجود بنوشتهٔ «واس نیوزاند ورلد ریپورت» آمریکا درحال شکست دراین مبارزه است.

بعنوان بخشی از عملیات نظامی و مانور:

سربازان ناتو شکنجه میشوند

به گزارش واحد مرکزی خبر از بن نمایندگان مختلف دولت در پارلمان هلند برعلیه انجام تمرینات نظامی این کشور در نزدیکی شهر «توبسترنین» واقع در آلمان غربی در چهار چوب مانور ناتو اعتراض کردند.

در این مانورها ۲۰ تا ۲۵ سرباز هلندی طی یک سری تمرینات مورد بازجوئی قرار گرفته‌اند. بنابه گفته این نمایندگان در حالی که دست و پای این سربازان بسته شده و سرپوش فلزی به روی سر آنها قرار داشت ساعتها مورد ضرب و شتم بازجوها قرار میگرفتند. بطوریکه پس از بازجوئی هیچ یک از آنان حتی قادر به بخاطر آوردن نام خود هم نبودند.

درپاسخ به اعتراضات شدید برعلیه این تمرینات توام با شکنجه سخنگوی مطبوعاتی لشگر ۴۲ زرهی هلند تاکید کرد که تمرین شکنجه بخشی از یک مانور بزرگ است! وی افزود تلاش ما اینست که سربازان را برای یک شکنجه احتمالی پس از اسارت آزمایش کنیم.

رژیم صهیونیستی زمینه‌ها را برای حمله به جنوب لبنان آماده میکند

● اسحق رابین نخست‌وزیر سابق رژیم صهیونیستی: ارتش اسرائیل باید تا اعماق خاک لبنان پیش‌برود وبرای همیشه به مقاومت شیعیان وفلسطینیها پایان دهد.

گزارشهای رسیده از جنوب لبنان نشان می‌دهد که رژیم اشغالگر قدس خودرا برای تعرض تازه‌ای به جنوب لبنان آماده می‌کند.

تدارکات چنین حمله‌ای راچند هفته پیش منابع جنبش امل و فلسطینی مستقر در جنوب لبنان نیز گزارش داده بودند.

گزارش خبرگزاری فرانسه از تل‌آویو حاکی است که برخی از مقامات رژیم صهیونیستی ازهم‌اکنون برای توجیه تعرض آینده خود از اوضاع جنوب لبنان اظهار نگرانی کرده ولزوم یک دخالت نظامی همه‌جانبه را درآن منطقه خاطرنشان ساخته‌اند.

اسحق رابین نخست وزیر سابق رژیم صهیونیستی طی گزارشی که دراختیار هیئت رهبری حزب کارگر قرار داده صریحا گفته است ارتش صهیونیستی باید تا اعماق خاک لبنان پیش‌برود وبرای همیشه به مقاومت شیعیان و فلسطینی‌ها درآنجا پایان دهد.

رافائل ایتان رئیس ستاد مشترک نیروهای رژیم اشغالگر قدس نیز برای زمینه‌سازی حملهٔ وسیع اشغالگران صهیونیستی به جنوب لبنان طی مصاحبه‌ای با یک مجله چاپ تل‌آویو به تلاشهای سوریه برای مقابله با تصمیم رژیم صهیونیستی دائر بر الحاق بلندیهای جولان به قلمرو خود اشاره کرده وگفته است سوریه علاوه بر راههای دیپلماتیک تدابیر دیگری نیز مورد توجه قرار داده وممکن است عملیات خودرا از خاک لبنان ویا استفاده از نیروهای فلسطینی آغاز کند.

با توجه به مطالبیکه از جانب مقامات صهیونیستی عنوان شده، ناظران سیاسی از هم اکنون پیش‌بینی می‌کنند که رژیم صهیونیستی برای انجام یک تعرض وسیع به جنوب لبنان آماده شده و تعرض مورد بحث را با این اتهام که فلسطینی‌ها آتش بس موجود را نقض کرده‌اند آغاز خواهد کرد.

در همین حال یونایتدپرس از بیروت گزارش داد یاسر عرفات رهبر سازمان آزادی بخش فلسطین دیروز ضمن هشدار علیه حمله رژیم اشغالگر قدس به جنوب لبنان خواستار اتحاد اعراب شد. عرفات در مصاحبه‌ای با روزنامه الحوادث چاپ لندن گفت: با تصمیم اخیر پارلمان صهیونیستی مبنی بر الحاق بلندی‌های جولان به سرزمینهای اشغال شده، احتمال حمله رژیم اشغالگر قدس افزایش یافته است. عرفات افزود: احتمال دارد اسرائیل در چندین محل در جنوب لبنان از طریق دریا یا هوا فرود آیند و ما گزارشهای معتبری از تجمع نیروهای رژیم اشغالگر قدس دریافت کرده‌ایم. عرفات افزود: ما به آنها خوش آمد میگوئیم آنها ممکن است قادر باشند به جنوب لبنان وارد شوند ولی ما خروج آنهارا غیر ممکن می‌سازیم.

معاون رئیس پلیس ایتالیا ترور شد

یونایتدپرس از رم گزارش داد تروریستهای ناشناس معاون رئیس پلیس ضد تروریست ایتالیا را روز چهارشنبه به عنوان یک عکس‌العمل در برابر سرکوب سراسری افراطیون سیاسی مقابل در آپارتمان خود در رم به ضرب گلوله مجرح کردند.

نیکلاسیمون که ۴۱ ساله است سابقه زیادی در تحقیقات گروههای تروریستی راست را دارد و از ماه قبل به معاونت سازمان پلیس ضد تروریست برگزیده شده است که به عنوان اختصاری «دیگوس» معروفیت دارد. کارآگاهان سازمان دیگوس عملیات تحقیق درباره ربوده شدن ژنرال جیمزدوریر آمریکایی توسط بریگاد سرخ در شمال ایتالیا را به عهده داشتند.

پلیس ضمن اظهار نظر در باره نحوه تیراندازی به معاون سازمان دیگوس آن را به تروریستهای سیاسی منتسب نمود. اما به علت سابقه مبارزه وی با تروریستهای راست به نظر می‌رسد که حمله مذکور از طرف تروریستهای راست‌گرا و اعضای مافیا صورت گرفته باشد.

پلیس اعلام کرد که شاهدان گفتند که در جریان حمله به سیمون در مقابل آپارتمان او که در یک محله آرام در شرق رم واقع است سه مرد و دو زن شرکت داشتند. یکی از افراد مسلح لباس پستچی به تن کرده بود و از طریق سیستم تلفن داخلی از یکی از مستاجرین خواسته بود که در مشرف به خیابان را باز کنند و گفته بود که یک بسته پستی آورده است.

با ورود رئیس کمیته روابط خارجی سنای آمریکا و وزیر خارجه مصر به سودان:

تلاش وسیع آمریکا و مصر برای نجات رژیم سودان وارد مرحله جدیدی شد

تظاهرات مردم مسلمان سودان در حالی وارد چندمین روز خود شد که سناتور چارلز پرسی رئیس کمیته روابط خارجی سنای آمریکا برای بررسی اوضاع بسیار حساس و خیم سودان در خارطوم بسر میبرد و با جعفری نمیری چندین بار مذاکراتی داشته است. همچنین دیروز کمال حسن علی وزیر خارجه مصر در پی اوضاع وخیم رژیم نمیری وارد سودان شد تا به همراه چارلز پرسی و نمیری به بررسی راههای مقابله با قیام مردم مسلمان بپردازند.

بگزارش خبرگزاری جمهوری اسلامی دانشجویان سودانی پنج شنبه برای چهارمین روز متوالی در خیابانهای خارطوم دست به راهپیمائی زدند و علیه افزایش خفقان و فشار در این کشور اعتراض کردند.

در این راهپیمایی که همزمان با ورود چارلز پرسی رئیس کمیته روابط خارجی سنای آمریکا به سودان انجام شد تظاهرکنندگان علیه دولت نمیری وحامیان خارجی او شعار می‌دادند.

گزارش خبرگزاری فرانسه حاکی است نیروهای انتظامی سودان برای برهم زدن این تظاهرات وارد عمل شدند و تظاهرکنندگان با پرتاب سنگ به آنها پاسخ گفتند.

منابع رسمی رژیم گفته‌اند در جریان این تظاهرات کسی از جانب دانشجویان کشته وزخمی نشده است. ولی گفته میشود نیروهای پلیس برای مقابله بادانشجویان بسوی آنها تیراندازی کرده‌اند که حداقل ۱۵ نفر کشته و تعداد زیادی مجروح شده‌اند.

از سوی دیگر خبرگزاری آلمان گزارش داد در حالی که تشنجات و ناآرامی خارطوم‌دیگر شهرهای سودان را فرا گرفته وکلیه مدارس در پی درگیری‌های شدید بین نیروهای انتظامی سودان ومسلمانان تعطیل شده‌اند، کمال حسن علی وزیر خارجه مصر دیروز بطور غیر مترقبه وارد این کشور شد.

به گفته منابع نزدیک به وزارت خارجه مصر کمال حسن علی حامل پیامی خصوصی از جانب حسنی مبارک حاکم مصر برای جعفر نمیری است.

تعطیل دانشگاههای سودان

خبرگزاری فرانسه از خارطوم گزارش داد بدنبال تظاهرات دانشجویان دانشگاه خارطوم که حداقل یک کشته و دو مجروح به جای گذاشت دانشگاههای سودان از دیروز به مدت نامعلومی تعطیل شد. این تظاهرات در پی خفقان وفشار رژیم غیر اسلامی جعفر نمیری صورت گرفته است.

در این میان خبرگزاری جمهوری اسلامی گزارش میدهد به اعتراف خبرنگار ماهنامه عربها چاپ لندن که اخیرا از سودان دیدن کرده است حضور دهها خبرنگار و روزنامه‌نگار غربی در خارطوم بیانگر وخامت اوضاع داخلی سیاسی- اقتصادی و نشانگر اوج گیری مبارزات مردم مسلمان این کشور می‌باشد.

بنا براین گزارش، اقتصاد و کشاورزی سودان بدلیل مدیریت غلط وفساد در ارگانهای اداری در ورطه سقوط قرار گرفته و تورم در این کشور به مرز ۵۰ درصد در سال رسیده که همچنان در حال افزایش است. از این رو دولتهای مرتجع خلیج فارس بالاخص پادشاهی سعودی و کشورهای غربی که از سقوط نمیری وبوجود آمدن یک دولت اسلامی در آن کشور سخت نگرانند کمکهای مالی و تسلیحاتی هنگفت خود به این رژیم را افزایش داده‌اند از جمله این کمکها می‌توان از کمک ۲۸۰ میلیون دلاری پادشاهی سعودی وکمک مشترک ۶۶ میلیون دلاری انگلستان وآمریکا به این کشور نام برد.

توسط بریگادسرخ ایتالیا:

معاون آمریکائی ستاد ارتش‌های ناتو در اروپا بقتل رسید

خبرگزاری آسوشیتدپرس از ورونای ایتالیا گزارش داد اشخاص ناشناسی به روزنامه لاریوبلیکا چاپ رم تلفن کردند و گفتند: بریگادهای سرخ جیمز دوریر ژنرال آمریکایی را کشته‌اند و جسدش در نزدیکی پسکارا یک شهرمرکزی ایتالیا یافت خواهد شد.

یک ناشناس به اداره مرکزی روزنامه در رم و دیگری به دفتر روزنامه در میلان تلفن کرد آنها گفتند جسد ژنرال در پنجاه کیلومتری پسکارا یافت خواهد شد.

این دوناشناس تقریباً با فاصلهٔ کم به سردبیر روزنامه ریوبلیکا چاپ میلان این خبر را اطلاع دادهاند. یکی از این دوناشناس دراین گفتگوی تلفنی اظهارداشت: جنازه دوریه را در ۵۰ کیلومتری شهرپسکارا درمررعهای قراردادهایم.

یادآوری میشود ژنرال جیمز دوریه معاون ستاد کل نیروی زمینی ناتو در اروپا بود که روز ۱۷دسامبر گذشته توسط افراد بریگادسرخ ربوده شد.

براساس این گزارش جستجو برای یافتن جسد وی آغازشده است. در اطلاعیهای که از سوی بریگادهای سرخ به تحریریه روزنامه ایتالیایی مانیتو دوپادوئه تسلیم شده حاکی است که قبلاً بازجوئی از ژنرال آمریکایی جیمرلی دوریر انجام شده است.

اطلاعیه بریگادهای سرخ در باره ربودن ژنرال آمریکائی که‌مقام معاونت ستاد ارتش نیروهای زمینی ناتو در جنوب اروپا را بعهده داشت و در هفدهم دسامبر گذشته ربوده شد شامل ده برگ میشود.

وزارت دفاع آمریکا پنتاگون اعلام کرد هیچ عاملی دراختیارندارد که بتواند آخرین خبرهای رسیده از رم در بارهٔ قتل ژنرال آمریکائی «دوریر» از سوی بریگادهای سرخ را تائید کند.

یک میراژ فرانسوی سقوط کرد

بگزارش واحد مرکزی خبر از پاریس در اثر سقوط یک هواپیمای میراژ اف پنک در ۶۰ کیلومتری دیجون یکی از خلبانان آن کشته شد. روزنامه اومانیته ضمن تائید این مطلب بعلت این سقوط هیچگونه اشاره ای نکرد و نوشت لاشه این هواپیما در حالیکه جسدمتلاشی شده خلبانش در حوالی آن دیده میشد در اثر تلاش ماموریں فرانسوی توسط یک هلیکوپتر ژاندارمری پیدا شد.

بریسمان محکم خدا چنگ زنید و متفرق نشوید. (قرآن کریم)
یَدُ وَاحِدَةٌ عَلَی مَنْ سِوَاهُم - تمام مسلمانان بمنزلهٔ یک دست هستند (حدیث نبوی)
اگر ۲۰ میلیون باشید، اگر ۱۰۰ میلیون باشید مثل آنست که یک دست و یک زبان و یک مغز و یک فکر و یک اراده هستید و در نتیجه کسی در شما نفوذ نخواهد کرد که شما را ذلیل و عبد و عبید خویش سازد.
امام خمینی
عمال کشورهای بزرگ نمیگذارند اتحاد بین شیعه و تسنن صورت بگیرد
یک امت، یک اراده، یک صدا
مقارن با ولادت باسعادت حضرت ختمی مرتبت پیغمبر اکرم «ص» که باجمله شیوای: بگوئید (خدا یکی است تا رستگار شوید) همگان را به یگانگی خداوند متعال و اسلام وحدت بخش دعوت فرمود، امت اسلامی و انقلابی ایران با اراده ای قاطع و تزلزل ناپذیر تحت رهبری و زعامت مقتدا و امام خود خمینی کبیر، پیشنهاد فقیه عالیقدر حضرت آیت ا... منتظری را از دل و جان استقبال کرده با طنین فریاد بلند و شکوهمند،
ا... اکبر خمینی رهبر
هفته وحدت را گرامی میدارد
کمیته امور صنفی تهران با اعتقادی پاک و ایمانی راسخ و عزمی آهنین و اراده ای استوار در مبارزه با شیاطین بزرگ زمان و ابرقدرتهای غرب و شرق. روسیهٔ سلطه گر و امریکای جهانخوار و ایادی و مزدوران شیطان صفت آنها اسرائیل غاصب و صدام جنایتکار. ضمن پشتیبانی بیدریغ از رزمندگان قدرتمند اسلام در حفظ و حراست از سرزمین میهن اسلامی خود ایران و پاک کردن خاک وطن از لوث وجود کفار. ● همبستگی و همگامی خود را با برادران اصناف بیدار دل و آگاه کشورهای اسلامی که با هوشیاری کامل تمامی نقشه های استعمار کهنه (تفرقه بیند از و حکومت کن، را یکی پس از دیگری خنثی کرده و هر لحظه با نیروی ایمان و با اتکاء به خداوند یکتا به پوزه ابرقدرتهای شرق و غرب می زنند در برگزاری هرچه باشکوهتر هفته وحدت اعلام میدارد
روابط عمومی کمیته امور صنفی تهران

●جهان اسلام

تذکر: جهان اسلام به مجموعه کشورهائی اطلاق میشود که اکثریت سکنه آنها مسلمان باشند وصدالبته بمعنی اسلامی بودن رژیم انگونه کشورهانیست.

● هیئتمدیره مرکز تکنولوژی و آموزشهای حرفهای و تحقیقات اسلامی در پایان اجلاس سهروزه خود اعلام کرد یک مجتمع آموزشهای حرفهای اسلامی با هزینه ۱۰ میلیون دلار در داکا احداث خواهد شد.
● **دولت اندونزی دیروز اعلام کرد که برای تقویت بنیه تجهیزاتی ارتش این کشور که عمدتاً شامل خرید هواپیماها، کشتی و تسلیحات زمینی است حدود ۹۱۲ میلیون وهشتصد هزار دلار اختصاص داده است.**
● وزیر امورخارجه یمن شمالی اعلام کرد این کشور مصمم است به سازمان آزادی‌بخش فلسطین در صنعا موقعیت دیپلماتیک کامل اعطا کند.
● **خبرگزاری تاس اعلام کرد تبلیغات جنون‌آمیز کاخ سفید علیه لیبی که این کشور را به سوءقصد علیه رهبران آمریکا متهم کرده بود با شکست مواجه شده است.**
● ویلی‌برانت صدراعظم پیشین آلمان غربی، روز چهارشنبه جهت شرکت در جلسات کمیسیون برانت و شورای مستقل بین‌المللی برای توسعه تفاهم شمال و جنوب، وارد کویت شد.
● **قلیبی دبیرکل جامعهٔ عرب برای گفتگو پیرامون اوضاع خاورمیانه با رهبران ترکیه وارد این کشور شد.**
● وزارت خارجه انگلیس اعلام داشت حسنی مبارک حاکم مصر دربهمن‌ماه آینده هنگام بازگشت از واشنگتن از انگلستان نیز دیدار خواهد داشت.
● **سالم وزیر دفاع کویت دیروز تاکید کرد کویت به اجلاس آینده وزیران دفاع شورای همکاری خلیج یک سند کاری دربارهٔ همکاری دفاعی بین کشورهای عضو تسلیم خواهد کرد.**
● براساس گزارش رسیده از جده عبدالحلیم خدام وزیر امورخارجه سوریه روز گذشته طی مصاحبه‌ای با روزنامه الشرق‌الاوسط چاپ لندن گفت: رژیم عراق تاکنون ۳۰ میلیاردلار برای جنگ علیه ایران ازدولتهای عربی دریافت کرده است وی سپس شایعه خرید سلاح از رژیم اشغالگر قدس توسط جمهوری اسلامی ایران را بشدت رد کرد و آنرا غیر ممکن دانست و گفت مطلقاً هیچگونه دلیلی برصحت این ادعا وجود ندارد و ما بااطلاعات موثقی که دراختیار داریم غیر ممکن است ایران بااسرائیل وارد معامله شود.
● **روزنامه جنرال انزایگر چاپ بن در شماره دیروز خود مینویسد روابط دوکشور یونان و ترکیه روز به روز وخیم‌تر میشود وزیرخارجه یونان دیروز دولت ترکیه را متهم نموده است که خیالهای تجاوزگرانه علیه آن کشور در سر میپروراند.**
● حسنی مبارک درجریان سفرش به غرب ازانگلستان نیز دیدن خواهد کرد.
● **نشریه میانمرو آلمانی زبان‌السلام بنقل از نشریه ماهانه سات چاپ لندن مینویسد دارائی جهان سادات همسر رئیس جمهور معدوم مصر بالغ بر ۵ میلیارددلار برآورد شده است**
● وزیر امور خارجه نیجریه درپی یک سفر کوتاه مدت از دمشق بامداد دیروز سوریه راترک و رهسپار کشورش شد.
● **حکومت نظامی ترکیه در آستان آدانا واقع درجنوب این کشور دیروز از پخش یک روزنامه اسلامی به اتهام نقض قوانین غیرمذهبی ترکیه جلوگیری کرد.**
● کاخ‌سفید دیشب اعلام کرد ریگان رئیس‌جمهوری آمریکا یازدهم ماه مارس با (سیاد بری) رئیس‌جمهوری سومالی ملاقات می‌کند
● **روزنامه الجزایری «الشعب» درشماره دیروز خود علیه احتمال تغییر ناگهانی رای مراکش درقبال تعهدات به سازماندهی رفراندوم حق تعیین سرنوشت مردم صحرا هشدار داد ونوشت حمایت نظامی فزاینده آمریکا ازارتش مراکش درجنگ علیه صحرای باختری نباید به تغییر رای مراکش بیانجامد.**

* بلوک غرب

● روزنامه وال استریت ژورنال گزارش داد وزیران بازرگانی و کشاورزی آمریکا دیروز بمنظور مذاکره و گفتگو درزمینه سرمایه‌گذاری تجاری به آفریقای جنوبی سفرکرد. وزیران بازرگانی و کشاورزی آمریکا درجریان این دیدار که اولین سفر دومقام عالیرتبه کابینه ریگان به آفریقا است از نیجریه، کامرون ساحل عاج ومراکش نیز دیدن خواهند کرد.
● **علموت اشمیت صدراعظم آلمان فدرال غرب‌سندی خودرا ازمذاکرات خود با ریگان پیرامون بحران لهستان و مناسبات دوجانبه شرق و غرب اعلام کرد هلموت اشمیت درباز گشت ازسفرآمریکا گفت میان دوکشوراعتماد متقابل زیادی وجود دارد.**
● کنفرانس سه روزه صلح که از روز چهارشنبه باشرکت نمایندگان پنجاه کشور مختلف جهان درکنهاگ پایتخت دانمارک افتتاح شد. درباره مسائل حاد سیاسی و خاصه تسلیحات بحث وگفتگو شد.
● **نخست وزیر اسپانیا برای انجام گفتگوهائی پیرامون ورودکشورش به جرگه بازار مشترک اروپا رهسپار بروکسل شد. قراراست نخست وزیر اسپانیا پس از سفرش به بلژیک برای مذاکره پیرامون مساله تنگه جبل‌الطارق که درکنترل انگلیس است به لندن سفرکند. نخست وزیر اسپانیا رادراین سفروزیر امورخارجه این کشور نیز همراهی میکند.**
● ویلیام‌کلارک معاون پیشین الکساندرهیگ وزیرامورخارجه آمریکا که اخیراً به سمت مشاورامنیت ملی کاخ سفید ازطرف ریگان منصوب شده دوست نزدیک ریگان است. حضور کلارک بهرحال نفوذ ژنرال هیگ را نیز افزایش خواهد داد. یک روزنامه اروپائی این انتخاب جدید ریگان رادر صفحه اول خود چنین توصیف کرده است: ریگان یک کله پوک رابعنوان وزیر انتخاب کرده است

*بلوک شرق

●۵نفر از دانشجویان نارامی یوگسلاوی به اتهام مخالفت با سیاست داخلی این کشور به زندانهای سه تا هشت سال محکوم شدند.
●هدف از سفر هفته آینده ژنرال هیگ وزیر امور خارجه آمریکا به اسرائیل سرعت و تحرک بخشیدن به موافقت نامه‌های در حال احتضار کمپ دیوید است.
●بنا به گزارش خبرگزاری چکسلواکی حدود بیست و پنج هزار سرباز از شوروی مجارستان و چکسلواکی از بیستم تا سی ام ماه ژانویه در نزدیکی مرز لهستان و آلمان شرقی یک مانور مشترک انجام خواهند داد.
●شوروی دیروز اعلام کرد تحریم اقتصادی آمریکا محکوم به شکست است.
●روزنامهٔ پراودا ارگان مرکزی حزب کمونیست شوروی در شماره دیروز خود استراتژی جدید آمریکا در خاورمیانه که بر ایجاد یک بلوک سیاسی نظامی ضد شوروی استوار است را محکوم کرد.

* سایر کشورها

● آنگولا روز پنج شنبه برخورد نیروهای هوابرد افریقای جنوبی را با سربازان کوبائی در داخل خاکش تاکید کرد.
● **بیش از ۲۰۰۰۰۰ نفر از کارگران کارخانجات نساجی هند به خاطر کمبود دستمزدها و بهبود شرایط کار دیروز در همبستی دست به اعتصاب زدند ۴۵ کارخانه نساجی را به تعطیل کشانیدند در این اعتصابها تاکنون اتفاق سوئی گزارش نشده است.**
● دولت ساندنیست ن

ملا احمد جمعه خان افغانی یکی از علمای اهل تسنن توسط دموکراتها بشهادت رسید

اورمیه- خبرنگار جمهوری اسلامی- حدود ساعت ۲٤ الی ۱ بامداد پریشب در قریه کهریز از محال انزل ملااحمد جمعه‌خان افغانی یکی از اعضای موثر بزرگ اسلامی شاخه اورمیه توسط مزدوران آمریکائی احزاب منحله دمکرات، کومله بشهادت رسید. ستاد عملیات شمال غرب کشور ضمن تائید این خبر با انتشار اطلاعیه‌ای این ترور ناجوانمردانه را محکوم نموده‌است که در قسمتی از این اطلاعیه آمده است عناصر وابسته به آمریکا و صهیونیسم بین‌المللی دست به جنایت تازه‌ای زدند و دشمنی خود را در مقابله با انقلاب اسلامی ایران با به‌شهادت‌رساندن یکی از روحانیون متعهد و مسلمان قریه کهریز از توابع محال انزل شهرستان ارومیه به اثبات رساندند و بطرز فجیعی این برادر اهل تسنن را شهید نمودند که اهالی منطقه امروز در یک گردهمائی در قریه کهریز این جنایت هولناک را محکوم نمودند. این وابستگان حال که می‌بینند مسلمانان کرد دیگر آنها را دربین خود جای نمی‌دهند و آنها را هر روز از روستاهای خود اخراج کرده و وفاداری خود را همچون قراء سروکانی و سیدآنی و..... به انقلاب اسلامی ایران اعلام می‌کنند اکنون دست به ترور روحانیون مبارزی چون ملاذوالفقاری امام جمعه بوکان و شهید ملااحمد جمعه‌خان افغانی میزنند غافل از اینکه هر قطره خون شهدای ما راهگشای انقلاب اسلامی خواهد بود و از بهم‌پیوستن خون شهیدانی چون بهشتی‌ها و رجائی‌ها و باهنرها، مدنی‌ها و دستغیب‌ها و شهید ذوالفقاری‌ها و شهید احمد جمعه‌خان افغانی‌ها دریای خروشانی بوجود خواهد آمد و ضدانقلاب را در کام خویش غرق خواهد نمود همچنین شورای روحانیت ارومیه و مرکز بزرگ اسلامی (شورای روحانیت اهل تسنن) شاخه ارومیه با انتشار اطلاعیه‌های جداگانه و جهادسازندگی و بخشداری محال انزل و ارگانهای انقلابی منطقه انزل هم با انتشار اطلاعیه مشترکی این عمل جنایتکارانه را محکوم نمودند و به پیشگاه امام امت خمینی بتشکن بنیانگذار جمهوری اسلامی ایران امت شهیدپرور ایران و اهالی غیور سنی آذربایجان بخصوص منطقه محال انزل و قریه کهریز تبریک و تسلیت عرض نمودند.

پیام رئیس جمهوری بمناسبت شهادت ملا احمد افغانی

تهران- خبرگزاری جمهوری اسلامی،، از سوی آقای سیدعلی خامنه‌ای رئیس جمهوری کشورمان در رابطه با شهادت ملااحمد افغانی پیامی فرستاده شد متن پیام چنین است.

بسمه تعالی

حادثه شهادت مرحوم ملا احمد افغانی یکی از اعضای شورای روحانیت اهل تسنن و مدرس مدرسه علوم دینی شلتوت در ارومیه را به عموم برادران اهل تسنن بالخصوص جامعه علمای آذربایجان غربی تبریک و تسلیت میگویم وقوع این حادثه در آستانه هفته وحدت نمایشگر بغض و کینه انتقام جویانه عناصر مفسدی است که وحدت مسلمانان را همچون خاری در چشم خویش میدانند و مایلند از همه لبیک گویان به ندای وحدت انتقام بگیرند این حادثه سند افتخاری برای جامعه علمای متعهد و مبارز آن سامان و سند جرمی برای گروهکهای مفسده انگیز مخالف جمهوری اسلامی است جریان روبه زوال این حرکتهای مذبوحانه با آلوده شدن بخون چنین بی‌گناهانی هرچه بیشتر خود را به محو و نابودی نزدیکتر میسازد.

یقیناً هرگونه تلاشی در مقابل ملت مسلمان وبزرگ ایران که همه فاصلهها را در نوردیده و به یکپارچگی شکوهمند خود هر چه مومن تر و پایبند تر شده است محکوم به شکست ورسوائی است ویقیناً طراحان بیگانه این تلاشها روز به روز بیشتر در چشم مردم مسلمان منفور و مردود خواهند شد.

بار دیگر این حادثه را به خانواده آن روحانی محترم وهمگامان وهمرزمان او و به کلیه برادران شیعه و سنی تبریک وتسلیت میگویم.

سیدعلی خامنه‌ای رئیس جمهوری اسلامی ایران

امام جمعه شهرکرد مسائل حوزه‌ای و تبلیغاتی این شهرراتشریح کرد

شهرکرد- خبرگزاری جمهوری اسلامی- حجت‌الاسلام سید رضا تقوی امام جمعه شهرکرد دریک گفتگوی اختصاصی به سئوالات خبرنگار خبرگزاری جمهوری اسلامی پیرامون مسائل جاری استان پاسخ گفت:

امام جمعه شهرکرد درمورد فعالیت حوزه علمیه این شهر اظهار داشت: قبل از سفر به شهرکرد بخدمت فقیه عالیقدر آیت... منتظری رسیدم وازسوی ایشان درفعال کردن حوزه علمیه شهرکرد مسیی بر بیار منطقه رهنمودهائی ارائه شد که پس از آمادگی وسنجشهای لازم وبا استقبال بی نظیر مردم توانستیم ۷٤ طلبه راجذب حوزه علمیه کنیم که البته تعداد داوطلبان بیش از این بود.

وی افزود: طلبهها درحوزه علمیه مانند سایر حوزههای کشور درسهائی از ادبیات نهج‌البلاغه وتفسیر قرآن وبرنامههایی ازاین قبیل رافرا میگیرند واخیراً شورای حوزه علمیه قم باصدور بیانیهای از حوزههای علمیه شهرستانها درخواست کرده است که طلبههای خود را به قم اعزام نکنند. در پی صدور این بیانیه با توجه به اینکه حوزه علمیه شهرکرد با کمبود مدرس مواجه است مشکلاتی برای این حوزه ایجاد شده است و طی مکاتباتی از شورای حوزه علمیه قم درخواست مدرس شده ولی تاکنون نتیجهای حاصل نشده است.

وی افزود نوجوانان بسیار خوش ذوق و با استعدادی در استان چهار محال و بختیاری وجود دارند که میتوان آینده خوبی را برای این استان پیش بینی کرد و اگر این نوجوانان زیر نظر معلمین و مدرسین دلسوزی رشد کنند هر یک از آنان در آینده نیروئی فعال و مفید برای جامعه اسلامی خواهند بود

امام جمعه شهرکرد در خصوص سازمان تبلیغات اسلامی گفت حدود یکماه پیش سازمان تبلیغات اسلامی در شهر کرد تشکیل شد که در حال حاضر شورای سرپرستی دفتر استان متشکل از یک روحانی نماینده آموزش و پرورش و یک فرد معتمد آنرا اداره میکند و در کنار آن شورای هماهنگی تبلیغات مرکب از نمایندگان جهاد سازندگی، سپاه پاسداران، حزب جمهوری اسلامی، سپاه شهید، سازمان مجاهدین انقلاب اسلامی، اتحادیه انجمنهای حوزههای علمیه شهرستانها، انجمن اسلامی، معلمان صدا و سیمای جمهوری اسلامی و خبرگزاری جمهوری اسلامی مرکز شهرکرد بمنظور هماهنگی بیشتر در کار تبلیغات تشکیل شده است.

حجت الاسلام نقوی در مورد لزوم ایجاد صندوق قرضه الحسنه به خبرنگار خبرگزاری جمهوری اسلامی گفت وجود صندوق قرض الحسنه در شهر کرد بسیار ضروری بنظر میرسد و پس از حمایت سازمان تعاون اقتصاد اسلامی با کمک و یاری مردم مسلمان وخیر شهر کرد صندوق‌قرض‌الحسنه‌شهرکرد باسرمایه‌ای معادل ۸۰۰هزار تومان شروع بکار کرد که با استقبال مردم سرمایه آن نزدیک به ۳میلیون و ۵۰۰هزار تومان افزایش یافته است. و اخیراً صندوق قرض الحسنه جدید التاسیس دیگری تحت عنوان همشهری با همیاری مردم شروع بکار کرده است.

وی با اظهار این مطلب که روش اسلامی قرض الحسنه باید در بانکهای کشور حاکم گردد به رشد افکار سیاسی اجتماعی مردم استان چهار محال و بختیاری اشاره کرد و گفت: حضور مردم در مراسم سیاسی عبادی نماز جمعه و سایر مراسم مذهبی نسبت به سال گذشته تفاوت بسیار چشمگیری کرده است. زیرا در سال گذشته دولت بطور کامل در استان حاکمیت نداشت و گروهکهای منحرف سیاسی با فعالیت بیش از حد سدی برروی افراد حزب الهی ایجاد کرده بودند بطوری که همه روزه از سوی گروهکها تظاهراتی در چهار راه بازار شهر کرد برگزار میکردند و با ایجاد چنین جوی افراد مومن به انقلاب اسلامی نمی‌توانستند کتابهای اسلامی در اختیار جوانان و سایر مردم قرار دهند و به یاری حداوند و با تلاشهائی از قبیل اعزام طلاب به شهرها و روستاهای استان برگزاری نماز جماعت در ادارات تشکیل انجمن اسلامی بارایان و دیگر حرکتهای اسلامی موجب شد مردم به خط منحرف گروهکها پی بردند و باید گفت که از حد نفاق و شرک به مکتب اسلام بار اسلام بازگشتند.

حجت الاسلام نقوی در پاسخ به این سئوال که آیا علت جو غیر مذهبی سابق را در چه میدانید گفت: ریشه اصلی آن در سیاست گام بگام و سنتی های دولت موقت بود و از چنین دولتی که سخنگویش در زندان وورزیر نفت و تعدادی از استانداراتش در پناه امپریالیسم عرب باشد بیش از این نمی‌توان انتظار داشت. وی افزود گروهکهای منحرف سیاسی با امتیازاتی که از دولت موقت گرفته بودند و بدنبال اتحاد شوم خود با بنی صدر خائن علناً بر علیه اسلام و افراد مومن به انقلاب و در خط امام فعالیت میکردند که با هوشیاری و حضور یک پارچه مردم در صحنه تمام توطئههای شوم آنها نقش بر آب شد و باید برای حفظ اسلام و دست آوردهای انقلاب تبلیغات اسلامی را هرچه بیشتر افزایش دهیم و در ترویج فرهنگ اسلامی بکوشیم.

حجت الاسلام حائری شیرازی امام جمعهٔ شیراز:

بوسیله مکتب است که مردم همسو و متحد میشوند

شیراز- خبرنگار جمهوری اسلامی: نماز جمعه این هفته به امامت حجت الاسلام والمسلمین حائری شیرازی با شکوه بسیارزیادی در صحن مطهر حضرت احمد بن موسی برپا شد، سخنران قبل از نماز جمعهٔ این هفته حجة الاسلام بروجردی حاکم شرع وریاست دادگاه انقلاب اسلامی شیراز بود حجة الاسلام بروجردی ابتدا پیرامون حکومتهای الهی وحکومت بشری و فرق بین آن ورستگاری بشریت چه در این دنیا و چه در آخرت را ضمن بیان مطالبی بررسی نمود و سپس حجة الاسلام والمسلمین حائری شیرازی در قسمتی از خطبههای نماز جمعه اظهار داشتند: تا مکتب نباشد تشکل و وحدت پایه واساسی ندارد و قرآن با واژههای اصیل خود در انتخاب خطوط به ماباد میدهد اول مکتب بعد انتخاب خطوط، به مابادمی دهد اول مکتب بعد اتحاد.

اتحاد معلول است اول باید اعتصام بحبل الهی شروع شود بعد اتحاد که معلول است بوجود میآید این غلط است که میگویند، اتحاد، مبارزه پیروزی، مکتب، اتحاد، مبارزه پیروزی صحیح است بوسیله مکتب است که مردم همسومی‌شوند و متحد می‌شوند و قرآن روشنترین خطوط اتحاد و خطرها را بمانشان داده واعتصموبحبل ا... جمعیاً ولاتفرقوا واین‌جمهوری از مظاهر این جمله است امروز کلیهٔ مسلمین به اهمیت امامت واقف شدند و این ابتدای شروع به شناخت لااله الاالله است، ما سعادت کلیهٔ مسلمین را در اطاعت از این رهبری میدانیم و عزت خود را هم از این رهبری میدانیم. در این هفته وحدت بسار بجاست که از اجتماع برادران اهل سنت بسیار تشکر کنیم وحضور آنها را در اینجا بمعنی بازگشتن به اسلام ناب باید تبریک بگوئیم، مبارک باد برای این برادران اهل سنت که درپافتند اسلام بدون رهبری نمیشود.

مصاحبه با امام جمعه گنبد در مورد هفته وحدت

گرگان - حاج نور محمد آخوند طلائی سلاق امام جمعه اهل تسن گنبد قابوس طی گفتگوئی با خبرنگار واحد مرکزی خبر در گرگان دررابطه با برپائی جشنهای هفته وحدت اسلامی گفت ما از اعلام هفته وحدت اسلامی که از سوی فقیه عالیقدر حضرت آیت ا... منتظری پیشنهاد شده استقبال کرده و آنرا بفال نیک میگیریم.

وی آنگاه بااشاره به آیات قرآن مجید و دستورات الهی افزود قرآن کریم تمام مسلمین را برادر و برابر دانسته و از همه خواسته است بریسمان الهی چنگ بزنیم و از تفرقهها که حیله دشمنان اسلام است بپرهیزیم. امام جمعه اهل تسن گنبد در ادامه سخنانش گفت در تاریخ اسلام فقهای اسلام چه شیعه و چه سنی در جهت ایجاد اخوت و برادری بین مسلمین تلاشهای زیادی نموده‌اند.

وی در پایان اظهار داشت ما اعلام هفته وحدت اسلامی را در ادامه تلاشهای فقهای اسلام در تاریخ دانسته و امیدواریم هرچه بیشتر مفید واقع شود.

امام جمعه مشهد در دیدار با مسلمانان کشورهای آسیایی و آفریقایی:

حرکت اسلامی و الهی امام خمینی تمامی مظاهر شرک را از رخسار غبار گرفته ایران زدود

مشهد- خبرگزاری جمهوری اسلامی- ۳۵ تن از خواهران و برادران مسلمان کشورهای آسیایی و آفریقایی که بدعوت روابط بین‌الملل سپاه پاسداران انقلاب اسلامی ایران بمنظور آشنایی با دستآوردهای انقلاب شکوهمند اسلامی و دیدار با مقامات مملکتی به کشورمان آمده‌اند ظهر پریروز در دومین روز ورودشان به مشهد از کتابخانه وموزه آستانقدس رضوی بازدید کردند و ناهار را در میهمانسرای آستانقدس رضوی صرف نمودند

بگزارش خبرنگار خبرگزاری جمهوری اسلامی مرکز خراسان میهمانان مسلمان کشورهای خارجی عصر چهارشنبه گذشته دربخش فرهنگی سپاه پاسداران انقلاب‌اسلامی خراسان با حجت‌الاسلام فرزانه دبیرحزب جمهوری اسلامی شاخه خراسان دیدار کردند دراین دیدار پس از تلاوت آیاتی از کلاماله مجید دبیر حزب جمهوری‌اسلامی شاخه خراسان بااشاره به ایمان امت مسلمان ایران به امام وانقلاب‌اسلامی افزود چند چیز باعث شد که مردم ما به امام امت و انقلاب‌اسلامی عشق بورزند وایمان پیدا کنند اول ایمان الهام گرفته ازفترت پاک انسانی، وتفکر اسلامی دوم تلاش وجهاد مداوم برای رسیدن بیکی از دو نیکی سوم داشتن آگاهی لازم برای انجام مسئولیتهای ایمانی و اعتقادی زیرا انسان مسلمان خودش را در برابر خدا و انسانها وطبیعت مسئول میداند.

درپایان این دیدار چندتن از میهمانان خارجی سئوالاتی دررمینه رهبری انقلاب ولایت فقیه و قانون‌اساسی مطرح ساختند که حجت‌الاسلام فرزانه بطور مشروح ومستدل به سئوالات آنان پاسخ داد براساس گزارش دیگر خبرنگار خبرگزاری جمهوری اسلامی مرکز خراسان مسلمانان کشورهای آسیایی وآفریقایی پیش‌ازظهر پنجشنبه گذشته نیز درمنزل آیت‌اله شیخ ابوالحسن شیرازی امام جمعه مشهد حضور یافتند وباایشان ملاقات وگفتگو کردند.

دراین دیدار سئوالاتی از سوی برادران مسلمان کشورهای مالزی هندوستان و پاکستان دررمینه دستآوردهای انقلاب‌اسلامی ایران و نقش رهبری امام امت و پیروی امت مسلمان ایران از ایشان در پیروزی انقلاب مطرح شد که امام جمعه مشهد درپاسخ به این سئوالات بخشهایی از موفقیتها و دستآوردهای بی نظیر انقلاب‌اسلامی را برشمرد و افزود حرکت اسلامی و الهی حضرت آیتاله العظمی امام خمینی رهبر انقلاب‌اسلامی ایران وامید مستضعفان جهان تمامی مظاهر شرک را از رخساره غبار گرفته این کشور زدود و ایمان این مرد خدا و اعتقاد مردم همه موانع ظاهرا غیرقابل کنترل را از سرراه انقلاب برداشت.

و درهمین رابطه اگر چه ماشهدای عزیزی را در پیروزی وتداوم انقلاب‌اسلامی و دفع شر بعثیون کافر و دست نشاندگان ابرقدرتهای جنایتکار از دست دادهایم لیکن روح ایمان این مردم آنچنان قویست و آگاهی آنان درحدی است که مردم ماامروز برای جانبازی درراه بین حق و انقلاب‌اسلامی بمراتب آمادهتر از روزهای پیش‌اند این چیزی نیست جز لطف خداوندی بر امت مسلمان ایران.

امام جمعه مشهد درپاسخ به این سئوال که شما چه رهنمودی برای به پیروزی رسیدن حرکتهای اسلامی درکشورهای مسلمان‌نشین جهان دارید گفت بنظر من و همه آنانکه حقایق را ازورای تبلیغات مسموم دنیای تبهکار غرب و صهیونیسم جهانی می‌بینند تنها راه پیروزی حرکتهای اصیل ملتهای مسلمان جهان پیروی از رهبر محرومان و پیشوای مسلمانان جهان حضرت امام خمینی و قیام همگانی ملتها برعلیه کفر ظلم و الحاد واستعمار واستثمار جهانی است

بزرگداشت هفته وحدت

چندین کاروان وحدت وارد سنندج شدند

به گزارش واحد مرکزی خبر از سنندج کاروان وحدت مردم قهرمان شهرهای ایران که به مناسبت شرکت در مراسم هفته وحدت عازم کردستان بود ساعت ۱۲/۳۰ ظهر روز پنجشنبه وارد سنندج شد و در خیابان پاسداران مورد استقبال باشکوه مردم مسلمان و انقلابی سنندج قرار گرفت. شرکت کنندگان کاروان وحدت در حالی که شعارهای وحدت بخش همچون تشیع - تسن پیوندتان مبارک و چه شیعه چه سنی رهبر فقط خمینی را تکرار میکردند وبه جمع خواهران و برادران اهل تسن که به استقبال آنان آمده بود پیوستند و با هم شعار وحدت سردادند.

پس از انجام مراسم باشکوه استقبال از کاروان وحدت مهمانان به همراه خواهران و برادران سنندجی خود اقدام به راهپیمائی بسوی میدان آزادی سنندج کردند در طول مسیر شعارهای شور آفرین برادران و خواهران اهل تسن و تشیع در فضای سنندج طنین وحدت افکنده بود و راهپیمایان وحدت که از کودکان خرد سال تا زنان و مردان سالخورده در میان آنان دیده میشد پس از پیمودن مسیر در میدان آزادی به جمع برادران نظامی دانش آموزان و مردم سنندج که در این محل گرد آمده بودند پیوستند و پس از سردادن آوای وحدت به سخنان آقای رحیمی فرماندار سنندج گوش فرا دادند وی در سخنان خود ضمن خوش آمد گوئی به آنها از برگزاری این هفته وحدت‌بخش اظهار خوشحالی کرد و در قسمتی از سخنان خود گفت ما هشیاریم چرا که انقلاب مادر سایه وحدت به پیروزی رسید و در سایه وحدت نیز به پیروزیهای خود ادامه خواهد داد این مراسم تا ساعت یک بعدازظهر ادامه داشت.

برنامه‌های ستاد برگزاری هفته وحدت بندرعباس

بندرعباس- ستاد برگزاری هفته وحدت بندر عباس طی اطلاعیهای برنامههای این ستاد را اعلام کرد:

۱- اعزام یک گروه ٦۰ نفری از برادران دانش‌آموز اهل سنت از سراسر استان جهت شرکت در اردوی وحدت قم و دیدار با حضرات آیات منتظری و مشکینی.

۲- برگزاری مجلس جشن میلاد حضرت رسول(ص) در مسجد گلعداری برادران اهل سنت در شب ۱۲ ربیع‌الاول.

۳- برگزاری اردوی ۳٦۰ نفری دانش‌آموزان سنی و شیعه استان در بندرعباس.

٤- برگزاری نماز وحدت آفرین جمعه در ٦۰/۱۰/۱۸ با شرکت برادران شیعه و سنی در مسجد امام بندرعباس.

۵- برگزاری سمینار ائمه جمعه شیعه و سنی استان هرمزگان در روز یکشنبه ٦۰/۱۰/۲۰ در بندرعباس.

و برگزاری مجالس جشن به مناسبت ولادت حضرت رسول در مدارس و ادارات استان.

همچنین برنامههائی از قبیل مسابقات قرائت قرآن- راهپیمائی وحدت بخش و برگزاری نماز وحدت در نقاط مختلف استان انجام خواهد شد.

برنامه برگزاری هفته وحدت در کرج

کرج- ستاد برگزاری مراسم هفته وحدت شهرستان کرج با صدوراطلاعیه ای برنامه برگزاری هفته وحدت در این شهرستان را که باحضور برادران اهل تشیع و تسنن برگزار خواهد شد را باین شرح اعلام کرد:

جمعه ٦۰/۱۰/۱۸، ۱۲ ربیع الاول، راهپیمائی سراسری بطرف مسجد جامع و رژه وحدت با شرکت پرسنل نیروهای مسلح، روحانیون و شرکت در نماز وحدت آفرین جمعه

شنبه ٦۰/۱۰/۱۹ تجلیل‌از خانواده شهدا با شرکت دانش آموزان و معلمان مدارس در محل دانشکده کشاورزی

یکشنبه ٦۰/۱۰/۲۰ مراسم وحدت بین مسئولین و کارمندان ادارات با نهادهای انقلاب اسلامی در مسجد رسول اکرم

دوشنبه ٦۰/۱۰/۲۱ مراسم وحدت بین انجمنهای اسلامی شهر و حومه در مسجد رسول اکرم

سه شنبه ٦۰/۱۰/۲۲ مراسم وحدت بین کشاورزان و کارگران باسایر اقشار در مسجد جامع کرج

چهارشنبه ٦۰/۱۰/۲۳ راهپیمائی سراسری بمناسبت ولادت رسول اکرم و شرکت در نماز وحدت، مسیر راهپیمائی از میدان امام‌خمینی تا مسجد جامع

سمینار انجمنهای اسلامی کارخانجات ساوه

ساوه- خبرنگار جمهوری اسلامی: ساعت ۹ صبح روز پنجشنبه ٦۰/۱۰/۱۷ سمیناری به منظور وحدت هرچه بیشتر بین انجمنهای اسلامی در کارخانجات وبررسی مشکلات موجود در واحدهای صنعتی از طرف واحد کارخانجات سپاه پاسداران انقلاب اسلامی شهرستان ساوه در سالن اجتماعات برگزار شد. در این سمینار نمایندگان انجمنهای اسلامی کارخانجات ساوه حضور یافتند وپس از تلاوت آیاتی چند از کلام الله مجید یکی از برادران مسئول واحد کارخانجات سپاه پاسداران انقلاب اسلامی ساوه سخنرانی نمود سپس حجت الاسلام احمد مطهری امام جمعه ونماینده امام سخنانی در رابطه با هفته وحدت ولزوم تشکیل انجمنهای اسلامی در کارخانجات ساوه ایراد نمود. بنابه همین گزارش این سمینار در ساعت ۵ بعدازظهر همان روز پایان یافت.

با برپایی مراسمی:

مردم قم به استقبال هفته وحدت رفتند

قم- بگزارش واحد مرکزی خبر از قم بدنبال دعوت آیت الله منتظری مبنی بر بزرگداشت هفته وحدت مردم قم از دیروز با چراغان کردن اکثر نقاط شهر به استقبال هفته وحدت رفته و مراسمی برگزار کردند در مراسمی که بهمین مناسبت بعد ازظهر دیروز در مسجد اعظم و مسجد رفعت قم برپا شده بود حجت الاسلام ناطق نوری وزیر کشور پیرامون وحدت و همبستگی مسلمانان سخنرانی کرد حجت الاسلام ناطق نوری در سخنان خود ضمن محکوم ساختن ضمیمه بلندپایهای جولان توسط اسرائیل برادران شیعه و سنی را به وحدت و یکپارچگی در برابر توطئه‌هائی که بر سر راه مسلمانان گسترده شده دعوت کرد وگفت مسلمانان با اتحاد خود میتوانند هر توطئه‌ای را خنثی کنند. دراین مراسم گروهی از برادران اهل تسنن با راهپیمائی و دادن شعار و حدت و همبستگی خود را اعلام داشتند.

سمینار سراسری مسئولان بسیج مستضعفان سپاه پاسداران کشور در مشهد

مشهد خبرگزاری جمهوری اسلامی- سمینار سراسری مسئولان مناطق بسیج مستضعفین سپاه پاسداران انقلاب اسلامی پیش از ظهر پریروز با تلاوت آیاتی از کلاماله مجید در محل پادگان بسیج سپاه پاسداران انقلاب اسلامی مشهد گشایش یافت. بگزارش خبرگزاری جمهوری اسلامی در این سمینار حجت‌الاسلام سالک فرمانده بسیج سپاه پاسداران در زمینه ضرورت همبستگی بسیج با روحانیت متعهد که پشتوانهای برای بسیج مردم و یاوری فرهنگ اسلامی است سخن گفت و افزود همچنان که در طول نهضت تنباکو - جنگل - مشروطیت و انقلاب اسلامی نقش اصلی بسیج مردم را روحانیت متعهد بعهده داشته است. تداوم این نهضت و بسیج مردم برای پشتیبانی انقلاب اسلامی نیز برعهده روحانیت متعهد است.

حجت‌الاسلام سالک افزود باید در مساجد و سنگرهای بسیج از روحانیت متعهد و ائمه جماعات مساجد و مشارکت آنان در بسیج و نظارت آنان در آموزش کلی بسیج استقبال شود. گزارش خبرگزاری جمهوری اسلامی حاکیست که در سمینار مزبور چند تن از مسئولین مناطق بسیج کشور در زمینه ارتباط و هماهنگی بیشتر در زمینه اعزام نیرو به مناطق جنگی بهبود کیفیت آموزش- خط و مشی آینده بسیج و بازسازی مناطقی که براثر جنگ تحمیلی ویران شده‌اند سخن گفتند. برپایه همین گزارش سمینار سراسری مسئولان مناطق بسیج سپاه پاسداران ایران سه روز در مشهد ادامه دارد و درپایان سمینار با صدور قطعنامه کارُ خود خاتمه خواهد داد.

اطلاعیه روحانیت اهل تسنن در ارتباط با شهادت ملا جمعه خان افغانی

ارومیه- خبرگزاری جمهوری اسلامی- بدنبال شهادت ملااحمد جمعه‌خان افغانی از سوی شورای روحانیت اهل تسنن آذربایجان غربی و مدرسین و طلاب مدرسه علوم دینی شیخ شلتوت ارومیه اطلاعیه‌ای باین شرح انتشار یافت.

بسم‌الله‌الرحمن‌الرحیم- در میان مومنان و صدیقان راه‌حق مردانی هستند که در راه اسلام و دین تلاش میکنند و رسالت خود را در راه حق انجام و در راه حق کشته میشوند و بعضی آخر منتظر لقاءالله هستند (قرآن کریم)

بار دیگر دست پلیدان و جنایتکاران و مزدوران شرق و غرب به خون شهیدی دیگر آغشته شد و سند جنایت و رسوائی خودشان را در تاریخ باثبات رسانده و این‌بار روحانی مبارز و مسلمانی را از روحانیون اهل سنت کردستان بنام ملااحمد جمعه‌خان افغانی یکی از استادان متعهد مدرسه علوم دینی شیخ شلتوت ارومیه را بطرز فجیعی به شهادت رساندند. ما مدرسین و اعضاء مرکز بزرگ اسلامی غرب کشور و طلاب مدرسه علوم دینی شیخ شلتوت و

شورای روحانیت اهل تسنن آذربایجان غربی شهادت این خدمتگزار راستین اسلام را بامام امت و ملت شهیدپرور ایران تبریک و تسلیت عرض کرده و فردا (امروز) در تشییع جنازه این شهید شرکت کرده و از ملت مسلمان ارومیه تقاضا داریم که در تشییع جنازه این سرباز برومند اسلام شرکت کرده و روح شهید را شاد کنند.

شورای روحانیت اهل تسنن آذربایجان غربی مرکز بزرگ اسلامی غرب کشور در شهرستان ارومیه- مدرسین و طلاب مدرسه علوم دینی شیخ شلتوت ارومیه.

پشت سر رهبر باشید و او را تنها نگذارید

وصیت نامه شهید سیدحسین قادری:

بسم ا... الرحمن الرحیم

به نام ا... که همه چیز ازاوست وزندگی ومرگم بدست اوست که مرا آفریده وباید به او بازگردم. همهٔ ما می‌دانیم که مرگ موهبتی است الهی برهمهٔ مومنان، حال ممکن است برای بعضی دیرترباشد وپیغمبر(ص) درباره دنیای فعلی ودنیای آخرت می‌فرماید: دنیا جهنم مؤمن وبهشت کافر ومرگ پلی است برای مؤمنان بسوی بهشت هایشان ومرگ پلی برای کافران بسوی جهنم هایشان وبازماطبق فرمودهٔ قرآن می‌دانیم که مرگ طوقی است برگردن بشریت که هرکس باید خواه ناخواه شربت رابچشد وکسی را ازمرگ خودخبری نیست وچه بسا اشخاصی درحینی که گمان میکردند که زنده می‌مانند از دنیا رفته‌اند. بحکم شرع وعقل لازم است که آدمی وصیت نموده وادای دیون (حق)... وحق‌الناس) برهرکس واجب عینی است اینجانب وصی خودرا پدرم قرار میدهم، من از شما می‌خواهم که اگر شهید شدم مرا درمزار شهدا دفن کنید و دیگر اینکه ۷۰(هفتاد) تومان در صندوق مسجد بپاندازید از جانب من. سوم آنکه به اندازهٔ یک ماه نماز وروزه برای من بخوانید وبگیرید دیگر عرضی ندارم مگر اینکه اگر پولی بابت وصایای من داده شد از فروختن اجناس که متعلق به خودمن است تهیه کنید ازهمه دوستان وآشنایان حلال‌واری بطلبید. راستی موضوعی که یادم آمد اینست که ازهمهٔ شما بعنوان یک شاهد می‌خواهم که پشت سررهبر باشید واورا تنها نگذارید ازولایت فقیه هم پشتیبانی بکنید وبا چشمی بازبه یاری حزبا... بشتابید.

سلام مرا به امام امت خمینی بت‌شکن برسانید وبه درگاه خدا دعا کنید تا این هدیهٔ ناقابل مورد قبول واقع شود.

از جانب من روی همه را ببوسید.

امضاء- حسین قادری ٦۰/۸/۲۵ جبهه دهلاویه

عزیزش «حسین(ع)» پیوست ودرعرصهٔ پیکار علیه طاغیان بعثی روی زمین درتاریخ ٦۰/۹/۹ به شرف شهادت نائل آمد قبل از انقلاب اسلامی ایران که در ۲۲ بهمن ۵۷ بوقوع پیوست درمدرسهٔ عرفان تحصیل میکرد وضمن آن با نوشتن شعارهای اسلامی برروی تخته ودیوار مدرسه به برادران کلاس ومدرسه‌اش آگاهی میداد تا در هویت شیطانی طاغوت زمانشان بهتر بیندیشند.

اوقصد داشت در برادرانش، انقلاب درون بوجود آورد ورژیم که ازاینکارها وحشت داشت توسط عوامل مزدورش وی را از مدرسه اخراج وتحت تعقیب قرارداد.

دردوران انقلاب عضو بسیج محل درارتش ۲۰ میلیونی به خدمت مشغول شد ویکی از اعضای فعال کمیتهٔ محل بود بطوری که بیشتر شبهای هفته را به پاسداری وگشت شبانه مشغول بود وفقط یک یادوشب درهفته به منزل می‌آمد.

شهید سیدحسین قادری درماههای قبل از شهادتش عضو انجمن اسلامی مدرسه، داوطلب پذیرفته شد دررشتهٔ طلبگی درمدرسهٔ شهید مطهری وهمچنین ازاعضای بسیج محل و عضو واحد فرهنگی حزب جمهوری اسلامی بود.

روانش شاد وراهش پررهرو وخاطره‌اش گرامی باد.

زندگینامه مختصری از شهید سیدحسین قادری

شهید سیدحسین قادری درتاریخ ۱۳٤٤/۱۱/۱٤ درتهران متولدشد، او یکی از مبارزان راه خدا که درفتح الفتوح بستان باذکر «یاحسین فرماندهی» به فرماندهٔ

اخبار کوتاه

پاسخ آیت‌اله ربانی شیرازی به استاندار اصفهان

اصفهان: این تلگرام از سوی آیتاله ربانی شیرازی به سرپرست استانداری و معاون عمرانی استان اصفهان مخابره شد. سرپرست استانداری و معاونت عمرانی اصفهان برادر عبداله کوپائی دامت تائیداته - تلگراف شما از طرف خود و کلیه همکاران در موسسات دولتی و نهادهای انقلابی و مردم آگاه و انقلابی اصفهان بمناسبت شهادت حضرت حجت‌الاسلام و المسلمین آقای دستغیب طاب ثرا که از شخصیتهای متعهد و انقلابی ما بود و اصل گردید ایجاب هم متقابلاً بشما و کلیه برادران تسلیت و تبریک عرض مینمایم اگر چه این ضایعه بسیار بزرگ و برای مردم ما غیر قابل تحمل و جبران بود ولی مسلماً این ضایعات در تداوم انقلاب و فداکاری بیشتر رزمندگان و سرنگونی رژیم الحادی بعث اثر بسزائی دارد ما از خدا میخواهیم که اثر مثبت این شهادتها را روز افزون بفرماید و السلام علیکم و رحمتاله ربانی شیرازی

حضور ۱۲۰ تن از نادمین گروهکها بر مزار شهدا در تبریز

تبریز- ۱۲۰ تن ازفریبیان نادم گروهکها در تبریز که براثر ارشادات مسئولین رندان به آغوش اسلام باز گشتهاند پیش از ظهر پریروز در گورستان وادی رحمت این شهرستان برمزار شهدای انقلاب اسلامی و جنگ تحمیلی عراق علیه ایران حضور یافته و با اجرای چند سرود انقلابی و قرائت فاتحه به روان پاک شهیدان بار دیگر پشتیبانی خود را از جمهوری اسلامی ایران به رهبری امام امت خمینی بت شکن اعلام داشتند.

محکومیت دو تن در همدان

همدان- دادگاه انقلاب اسلامی همدان محسن شهبازی فرزند رضا علی را بجرم حمل و نگهداری مواد مخدر به حبس ابد و مصطفی حسینی فرزند محمد را بجرم شرکت در تظاهرات غیرقانونی و پخش روزنامه های ممنوعه با توجه به اظهار ندامت به شش‌ماه حبس تادیبی و دو سال حبس تعلیقی محکوم کرد.

صبحگاه مشترک قوای اسلام در کاخک کناباد

مشهد- صبحگاه مشترک قوای اسلام بامداد دیروز با شرکت برادران پاسدار و پرسنل ژاندارمری در محوطه سپاه پاسدار انقلاب اسلامی کاخک گناباد برگزار شد.

آغاز به کار مدرسه علمیه یاسوج

یاسوج مدرسه علمیه ولی عصر یاسوج با پذیرش ۱۵نفر از داوطلبین علوم دینی کار خود را رسماً آغاز کرد.

گرامیداشت اربعین شهدای طریق‌القدس در زنجان

بمنظور تجلیل از خاطره جانبازیهای یاران بحق حسین در جبهه بستان که با نثار خون خود قسمت مهمی از سرزمین کشور اسلامیمان را از دشمن متجاوز پس گرفتند و جهت بزرگداشت ارجمین شهدای عملیات طریق‌القدس بویژه شهدای تیپ ۳ رزمی ریحان، عصر پنجشنبه گذشته از سوی ستاد تبلیغات اسلامی، سپاه پاسداران انقلاب اسلامی، تیپ ۳ رزمی، شورای اصناف وخانوادههای شهدا محلی یادبودی در مسجد پاسداران انقلاب اسلامی ریحان ترتیب یافت، در این مجلس اقشار مختلف مردم این شهر شرکت کرده و بکار دیگر جانبازیهای رزمندگان اسلام را ارج نهادند. درپایان مراسم راهپیمائی باشکوهی بسوی مزار شهدا انجام شد و شرکت کنندگان در این راهپیمائی درحالیکه شعارهای مختلف میدادند مسیر خیابان امام خمینی را تا مزار شهدا طی کرده و در این محل به عزاداری و

در سمینار دو روزه نظام نوین داروئی:

حداکثر تا ۵ ماه دیگر ۸۰ درصد از داروهای کشور با طرح ژنریک تامین میشود

به گزارش واحد مرکزی خبر از رشت سمینار دو روزه نظام نوین داروئی صبح دیروز با حضور دکتر نیک نژاد معاون وزیر بهداری و هیئت اعزامی نظام جدید داروئی ایران و مدیر عامل سازمان منطقه‌ای بهداری گیلان و جمعی از پزشکان و داروسازان این استان در مرکز اوژانس بهداری گیلان در رشت گشایش یافت. در این سمینار پس ازتلاوت آیاتی از کلام ا... مجید برادر توسلی مدیر عامل سازمان بهداری منطقه‌ای گیلان طی سخنانی گفت: این برادران به استانهای مختلف ایران سفر میکنند تا بتوانند با سایر برادران که در نظام داروئی تحقیقاتی را انجام میدهند ما را از ورود دارو از خارج بی‌نیاز سازند و ما باید با کار و فعالیت خود با این برادران همکاری کرده تا بتوانیم نظام داروئی نوین را در کشور اسلامی خود پیاده کنیم. آنگاه برادر دکتر نیک نژاد از سوی هیئت اعزامی گفت: سعی ما بر این است که هر چه سریعتر نظام نوین داروئی را در کشور اسلامی خود پیاده کنیم. وی افزود پس از مطالعات وسیع و نظر خواهی از برادران وخواهران سال شصت را اجرای طرح ژنریک قرار داده‌ایم. و با همکاری بسیاری از برادران توانستیم تعداد زیادی از داروهای موجود در کشور را در اختیار دولت قرار دهیم. دکتر نیک نژاد از کلیه برادران و خواهرانی که مدیریت داخلی کارخانجات داروئی کشور را بعهده دارند قدردانی کرد. وی در بخش دیگری از سخنان خود اضافه کرد حداکثر تا پنج ماه دیگر حدود ۸۰ درصد از داروهای کشورمان با طرح ژنریک تامین خواهد شد وی پیرامون واردات دارو گفت: بنا بر اصل ٤٤ قانون اساسی وادات دارو در سطح کشور دولتی خواهد شد و سازمانهای وارد کننده دارو از فروردین سال ۱۳۶۱ کلیه داروهای وارده و تولیدی در داخل کشور را بر اساس طرح ژنریک تحویل دولت خواهند داد. آقای نیک نژاد گفت: داروخانه‌هائی که بر خلاف قانون دولتی عمل کنند مدیران عامل هر استان می‌توانند داروخانه‌های خاطی را تعطیل کرده و داروخانه‌های جدیدی از سوی دولت در آنجا تاسیس کنند. و داروهای مورد نیاز مردم را در اختیارشان قرار دهند.

معاون وزیر بهداری و همراهان در مدت اقامت دو روزه خود در استان گیلان با کلیه پزشکان و داروسازان، مسئولان داروخانه‌ها دیدار خواهندداشت و پیرامون اجرای هر چه بهتر طرح ژنریک با آنان به گفتگو خواهند نشست.

سمینار مسئولان و اعضای شوراهای جهاد استان خراسان آغاز بکار کرد

سومین سمینار سراسری شوراهای مرکزی شهرستانها ومسئولین بخشهای جهاد سازندگی استان خراسان با تلاوت آیاتی چند از کلام الله مجید در محل مسجد امام حسن علیه الاسلام، مشهد تشکیل گردید.

بگزارش خبرنگار خبرگزاری جمهوری اسلامی مرکز خراسان در این سمینار ابتدا یکی از برادران مسئول تشکیل سمینار پیرامون هدف از برگزاری سمینار جهاد سازندگی خراسان و همچنین سالروز شهادت فرزندان پاکباز اسلام در کربلای هویزه سخن گفت و افزود هر چقدر بر عمر انقلاب ما افزوده میشود ماهیت پر ارزش و عملکرد نهادهای‌انقلابی برای مردم و بخصوص طبقه مستضعف و محرومین روستاها روشنتر میشود و سپاه پاسداران و جهاد سازندگی به عنوان دو بازوی توانای انقلاب در کنار امام در جهت خدمت به محرومان جامعه مشغول فعالیت هستند.

پس از آن یکی از اعضای شورای مرکزی جهاد سازندگی خراسان با اشاره به سالروز شهادت مجاهدان راستین اسلام در کربلای هویزه و همچنین عملکرد جهاد سازندگی از بدو تاسیس آن گفت جهاد سازندگی از بدو تاسیس یکی از ارگانهای موفق بوده است ولی این موفقیت ما عمده‌ترینش ایمان بخدا و اعتقاد قلبی به ولایت فقیه و تقلید از مراجع و روحانیت شیعه است و این باعث شده که دشمنان انقلاب این نهاد را مورد هدف قرار دهند.

وی همچنین افزود هرلحظه از ایمان ما به اسلام وقرآن وامام کم شود بهمان اندازه پشتوانه ما تضعیف میگردد، وی علت موفقیت جهاد سازندگی راکار خالصانه برادران درجهاد سازندگی مردمی بودن جهاد اجرای طرحهای انقلابی درجهت حال رفاه مستضعفین و انسجام درونی تشکیلات جهاد شرکت دادن مردم دراجرای طرحها توجه به حفظ خط مکتبی درمسیر حرکت و تکامل، پرهیز ازدرگیر شدن درروابط اداری وکاغذ بازی دانست ودرپایان سخنانش افزود برای اینکه جهاد سازندگی رااز خطرات آینده حفظ کنیم چند مسئله دیگر رابابد رعایت واجرا نمائیم.

اول حفظ واجرای قانون برنامه ریزی برای سال ٦١/ اجرای طرحهای اساسی وانقلابی، آموزش و پرورش نیروهای جهاد و ثبات قدم و پایداری درراه عقیده.

آنگاه مسئولین جهاد سازندگی شهرستانهای بخنورد تربت جام وشیروان گزارشی از فعالیتهای منطقه خود را اعلام داشتند.

برپایه همین گزارش سمینار سراسری شوراهای مرکزی شهرستانها و مسئولین بخشهای جهاد سازندگی خراسان چهاررور درمشهد ادامه دارد وطی این مدت سمینار صبحها سخنرانی عمومی خواهد داشت ومسئولان جهاد گزارشاتی از مناطق خود را عنوان خواهندکرد مسئولین وستاد پشتیبانی جبهه‌های جنگ مستقر درجهاد سازندگی نیز گزارشی از فعالیت ستاد و بازسازی مناطق جنگی رامطرح خواهند نمود وبعد از ظهرها سمینار با پنج کمیسیون که مشکلات موجود شیوه برنامه ریزیهای آتی رامورد بحث قرار خواهند داد این سمینار پنجشنبه همین هفته باصدور قطعنامه‌ای بکار خود پایان خواهد داد.

درجلسه مشترک کمیسیون کار مجلس و معاونین وزارت کار:

مسائل کارگری کشور مورد بحث و گفتگو قرار گرفت

درجلسه مشترک اعضای کمیسیون کار و امور اجتماعی مجلس شورای اسلامی ومعاونین وزارت کار و امور اجتماعی که دیروز تشکیل شد مسائل کار و کارگری وبرنامه‌ریزی مورد بحث وگفتگو قرار گرفت.

روابط عمومی وزارت کار و امور اجتماعی اعلام کرد به منظور ایجاد هماهنگی بین قوای مقننه واجرائیه در ارتباط با مسائل کار و کارگری و برنامه‌ریزی مشترک برای رفع و حل مسائل و مشکلات نیروی انسانی فعال کشور نخستین جلسه مشترک اعضاء کمیسیون کار وامور اجتماعی مجلس شورای اسلامی و قائم‌مقام ومعاونین وزارت کار و امور اجتماعی درمحل مجلس شورای اسلامی تشکیل شد. دراین جلسه که باتلاوت آیاتی ازکلام‌ا... مجید آغاز شد

ازسوی مسئولان وزارت کار و امور اجتماعی در ارتباط باوظائف اجرائی این وزارتخانه درمورد تنظیم روابط کار ونظارت براجرای قوانین وهمچنین مسائل مربوط به نیروی انسانی توضیحاتی ارائه شدو سیاستهای اشتغال در رژیم گذشته تشریح شد. دراین جلسه همچنین درباره اقداماتی که درمورد بسیج فرهنگ اسلامی بین کارگران و تهیه پیش‌نویس قانون کار طبق موازین اسلامی انجام شده توضیحاتی از سوی مسئولان داده شد و پس ازبحث و تبادل‌نظر به منظور ایجاد هماهنگی وتسریع درانجام کارها مقرر شد این جلسات بطور منظم مستمر ادامه یابد.

اجلاس شورای مرکزی کارگران عرب در شهر آزاد شده قنیطره تشکیل می‌شود

دمشق - سانا

شورای مرکزی کارگران عرب در تاریخ هشتم و نهم ژانویه ۱۹۸۲ (۱۸ و ۱۹ دی ۱۳۶۰) در شهر آزاد شده قنیطره مرکز جولان بعنوان عکس العمل در برابر تصمیم دشمن صهیونیستی مبنی بر الحاق بلندیهای جولان یک اجلاس استثنائی خواهد داشت.

رئیس شورای مرکزی کارگران عرب طی گفتگوئی با خبرنگار خبرگزاری سوریه اعلام کرد که طی این اجلاس دو موضوع اساسی یعنی تصمیم دشمن صهیونیستی مبنی بر الحاق بلندیهای جولان و تهدیدهای امریکا نسبت به جماهیری عربی لیبی، بررسی خواهند شد.

وی از تمام اعراب خواست تا در برابر اسرائیل که قطعنامه شورای امنیت سازمان ملل متحد را رد کرده است. اقدامات لازم را اتخاذ نمایند و افزود: باید امریکا وکشورهای عربی عملا ثابت کنند که آنها ضد تصمیم اسرائیل مبنی برالحاق جولان میباشند و اقدامات عملی و قاطعانه‌ای علیه این رژیم از جمله تحریم اقتصادی و جلوگیری از کمکهای تسلیحاتی و مالی ونفتی بمدت حداقل یکسال، اتخاذ نمایند.

همچنین رئیس شورای مرکزی کارگران عرب از تمام ارگانها و سازمانهای کارگری، مردمی و سیاسی عربی خواست تا موضع واضح خود را نسبت به امریکا که یکی از طرفهای اساسی درگیری اعراب با اسرائیل بشمار می‌آید اعلام نمایند. و تاکید کرد که تهدیدهای امریکا نسبت به جماهیری عربی لیبی جزئی از توطئه‌های امپریالیسم علیه جبهه پایداری عرب می‌باشد.

فعالیت آذر و آبانماه مرکز کاریابی شماره ۳ اعلام شد

روابط عمومی وزارت کار وامور اجتماعی براساس گزارش مرکز کاریابی واشتغال شماره ۳ تهران اعلام داشت در دو ماهه آبان و آذر سال جاری این مرکز با همکاری واحدهای تولیدی، صنعتی وخدماتی منطقه موفق شد تعداد ۳۳۲ نفر از متقاضیان کار را به کار بگمارد ضمناً طی مدت دو ماهه فوق ٤٨٨ نفر جویای کار به این مرکز مراجعه و ثبت نام نمودند که از این تعداد ۳۲٤ نفر به واحدهای تولیدی، صنعتی وخدماتی معرفی شدند. تعداد محلهای خالی اعلام شده به این مرکز ۳٤۱ مورد بوده و در آبانماه ۵۰٪ و در آذرماه ٦١ درصد از بکار گمارده شدگان کارگر ساده، غیرفنی بوده‌اند

اخبار اقتصادی جهان

تعداد بیکاران فرانسه از مرز ۲ میلیون نفر گذشت

واحد مرکزی خبر بنقل از رویتر از پاریس گزارش داد درحلال سال ۱۹۸۱ میزان بیکاری در فرانسه افزایش یافت و این درحالی است که در این سال یکدولت سوسیالیست در فرانسه برسر کار آمده و اعلام کرده بود ایجاد کار در راس برنامه‌هایش میباشد اداره کاریابی فرانسه گفت در پایان دسامبر ۱۹۸۱ جمعاً دو میلیون و نوزده هزار نفر در فرانسه بیکار بوده‌اند که این مربوط به تعداد بیکارانی است که وضع خود را بدولت گزارش کرده‌اند بعبارت دیگر رقم بیکاران در فرانسه در پایان سال قبل بمیزان دو و هفت دهم درصد بوده است. بموجب گزاش اداره کاریابی فرانسه در دسامبر گذشته نرخ بیکاری در فرانسه نسبت به ماه مشابه قبل از آن یک دهم درصد افزایش داشته است. پی یر موروی نخست وزیر فرانسه در سپتامبر گذشته گفته بود هدف اصلی دولت فرانسه آنست که در سراسر فرانسه اشتغال کامل برقرار کند.

وضعیت اقتصادی اندونزی

سنگاپور- خبرگزاری جمهوری اسلامی دولت اندونزی در مواجهه با مشکلات اقتصادی درنظر دارد بمیزان قابل توجهی از سوبسید مواد غذائی و سوختی بکاهد.

سوهارتو رئیس حکومت اندونزی در طرح بودجه ای که دیروز به (پارلمان) این کشور برد اعلام کرد حکومت وی در سال مالی آینده ۳۹ درصد از سوبسید مواد غذائی و سوختی قطع کرده، ضمن آنکه حقوق کارکنان کشور را نیز بهیچ وجه افزایش نخواهد داد. درهمین حال یکشنبه گذشته نیز در جاکارتا اعلام شد که قیمت مواد سوختی در داخل ٦٠درصد بالا میرود.

سوهارتو در توجیه اینکه اقتصاد اندونزی با ثبات است مدعی شد سال گذشته ۷ در صد از تورم ١٦ درصدی ۱۹۸۰ کاسته شده وتولید محصولات کشاورزی وصنعتی بالا بوده است با این حال وی در قسمتی دیگر ادامه داد که انتظار دارد درآمد دولت از مالیاتهای دولتی ۵۰ در صد واز مالیات کالاهای وارداتی ٢٤ در صد افزایش یابد.

مجموع بودجه پیشنهادی دیروز ٢٤٨ بیلیون دلار بوده که نسبت به سال قبل ۱۲/۳ در صد افزایش دارد ودولت ادعا می‌کند که بودجه طرحهای عمرانی امسال ۳٤/۵ در صد نسبت به سال ۱۹۸۱ بالاتر خواهد بود.

سوهارتو اظهار داشت اقدامات فوق برای به اجرا در آوردن طرحهای عمرانی ضروری بوده ومردم باید بخاطر پیشرفت قربانی بدهند.اما ظاهراً بعضی از ناظران اندونزی این اقدام را تا قبل از انتخابات پارلمان این کشور درماه مه آینده انتظار نداشته‌اند ضمن آنکه «انتخاب» رئیس جمهوری نیز در ۱۹۸۳ در پیش است.

حکومت سوهارتو از مدتی پیش برای دریافت وامهای خارجی از سوی بانک جهانی صندوق بین المللی پول ونیز مشاوران اقتصادی تحت فشار قرار داشت تا سوبسیدها را قطع کرده ویا کاهش دهد.ولی حکومت بخاطر تشدید ناآرامیهای داخلی تاکنون از انجام آن امتناع میورزید.

واردات نفتی آمریکا در سال ۱۹۸۲ دو در صد افزایش می‌یابد

خبرگزاری جمهوری اسلامی به نقل از خبرگزاری آسوشیتدپرس ، واشنگتن سازمان انرژی آمریکا پیش بینی کرد واردات نفت این کشور که بمدت دو سال کاهش شدید داشته است در سال ۱۹۸۲ دوباره افزایش خواهد یافت.بر اساس این پیش بینی واردات امسال امریکا ٦/٢١ میلیون بشکه خواهد بود که ۲ در صد از واردات سال گذشته بیشتر خواهد بود.

در این بررسی پیش بینی شده که با این همه انتظار میرود که بدنبال افزایش قیمت نفت بر اثر انقلاب اسلامی ایران برای چهارمین سال متوالی مصرف نفت در آمریکا کاهش یابد.در این گزارش اعلام شده که هر چند واردات افزایش میابد لکن به میزان واردات سال ۱۹۷۷ که واردات به ۸/۸ میلیون بشکه در روز بالغ میشد نخواهد رسید.

استخراج نفت چین توسط شرکتهای خارجی

واحد مرکزی خبر به نقل ازیونایتدپرس گزارش میدهد، روزنامه چاینادیلی چاپ پکن که بزبان انگلیسی چاپ میشود نوشت چین برودی از شرکتهای نفتی خارجی خواهد خواست تا عملیات حفاری رادر دریای جنوب چین و دریای زرد آغاز کنند روزنامه چاینا دیلی نوشت چین برودی عملیات حفاری در دریاهای جنوب چین و زرد را به مناقصه خواهد گذاشت. شرکتهای نفتی از آمریکا، انگلستان، فرانسه، ژاپن و ایتالیا درسال پیش تحقیقات لرزه‌نگاری خود را دراین مناطق انجام دادند و اکنون مایلند عملیات حفاری را نیز برعهده بگیرند.

بسمه تعالی

انتظار قدرت اسلام است.

«امام خمینی»

انتظار فرج روح میخواهد، روح انتظار، ایمان و امید وسعی و عمل است

«نمایشنامه فرج»

شروع از ٤بعدازظهر سالن شماره ۱امورتربیتی

۵۸م/الف

تجربه هویزه

آخرین قسمت

از شماره قبل

در شماره قبل مطلب به اینجا رسید که در حین عقب نشینی حسین علم الهدی یکی از تانکهای دشمن را منهدم کرد و سایر برادران سپاه به حدود ۱۰۰ الی ۱۵۰ متری تانکهای خودی رسیده بودند اما در این محل بچه‌ها در میان تانکهای دشمن گرفتار شده و در حالیکه همگی روی زمین و کناره جاده دراز کشیده بودند از رگبار پیاپی اشغالگران صدامی در امان نبوده و حتی نمی توانستند سرشان را بلند کنند.

و اما دنباله مطلب

از نیروی خودمان هم هیچ خبری نبود. تانکهای سوخته و خراب را هم گذاشته بودند وفرار کرده بودند. ما محاصره شده بودیم و هیچ راه فراری نداشتیم وهیچ کاری نمیتوانستیم بکنیم. یکی از بچه‌ها آربی‌جی داشت ولی گلوله آر پی جی دارد ولی هیچکس نداشت. بچه‌ها با ژ-۳ وکلاش داشتند به تانکها تیراندازی میکردند و مانع از آن می‌شدند که کسی سرش را از تانک در بیاورد همگی ناامید بودیم.

حتی یک درصد (۱٪) هم امکان نجات به خودمان نمی‌دیدیم، وحشت سراپای همه بچه‌ها گرفته بود. بچه‌ها هنوز داشتند از امتداد جاده که جلوترفته بودند برمیگشتند. عده‌ای دولا دولا وبیشتر سینه خیز داشتند می‌آمدند، همه رنگها پریده و هیچکس نمی‌دانست که چکار بکند، هیچ کاری هم نمی‌توانستند بکنند. همگی مرگ را در چند قدمی خود می‌دیدند. کشته شدن برای من مهم نبود ولی اینطور قتل عام شدن وبدون اینکه

بتوانیم هیچ ضربه‌ای به آنها بزنیم وحتی یکی از آنها را بکشیم خودمان کشته شویم خیلی سخت و دردناک بود. درپناه جاده که خوابیده بودیم دست توی جیبهای خود کرده و هرچه کارت و ورقه از سپاه پاسداران داشتم درآوردم و پاره پاره کردم و مقداری خاک روی آن ریختم و بقیه را در جیبم گذاشتم. یادم آمد دو سه عدد پول خورد عراقی از روز قبل در جیب شلوارم هست که در سنگرهای عراقی بود و من برداشته بودم.

آنها را هم درآوردم و لای خاک کردم. دوباره یادم آمد که یکنامه از پدرم برایم آمده بود که روی پاکت آدرس سپاه پاسداران بود. نامه را درآوردم و پاره کردم و خاک روی آن ریختم. و آماده بودیم که تانکهای عراقی از آن طرف جاده بیاید این طرف. یا تسلیم میشدیم و یا همه را به رگبار می بست و هیچگونه جانپناهی هم دیگر نداشتیم. در همان حال دیدم که دیده بان ارتش هم حدود دو سه متری من نشسته وهمی دارد میگوید چرا به من نگفتند و عقب نشینی کردند. من که بی سیم داشتم چرا من را اینطور گیر انداختند. من هی از او سئوال میکردم که اگر ما را گرفتند چه بگویم، شما سال کدام واحد هستید فرماندهتان کیست و هی سر او داد میزدم و میپرسیدم که چه چیزهائی میپرسند و چه باید جواب بدهیم و او که خود را باخته بود میگفت من نمیدانم، با این وصف من اصرار کردم و او فقط جواب میداد که ما تیپ قزوین هستیم. رگبار تانکها قطع نمیشد. بچه ها یکی یکی داشتند تیر میخوردند. هر کدام یک جائی شان راگرفته بودند و خود را در پناه جاده جلو می کشیدند. خون از بدن بچه ها سرازیر بود ولی هنوز کسی از بچه ها را ندیدم که مرده باشد. یکی از برادران بنام خیرالله که از تهران آمده بود در یک متری جلوی من بود و داشت به تانک ها تیراندازی میکرد ناگهان یک تیر آمد و خورد به کلاهش و من که پشت سرش نشسته بودم دیدم که عقب کلاه سوراخ شد و گلوله دررفت. او کلاهش رابرداشت و خون همینطور ازسر و صورتش به روی لباسهایش می ریخت و هی گفت بچه‌ها من تیرخوردم ودو سه بارتکرار کرد. تیر به پیشانیش خورده بود واز عقب سرش درآمده بود. حدود یک دقیقه‌ای پهلوی اویودم. هنوز داشت حرف می زد ولی زبانش گیر می کرد ومی گفت بچه‌ها مرا هم باخود ببرید ونگذارید من اینجا بمانم (این گفته‌اش مال وقتی است که ما برخاستیم که برویم. حدود یک دقیقه بعد). هنوز درپناه جاده خوابیده بودیم و بچه‌ها سینه‌خیز جلو می‌آمدند دراین حین مسعود انصاری هم داشت خودش را جلو می کشید. از او سراغ حسین و محسن و جلال را گرفتم و او گفت سه‌تائیشان را به رگبار بستند و هرسه کشته شدند. بعد علی حاتمی که از دانشجویان پیرو خط امام بود و رفته بود برای حسین و محسن و جمال غذا ببرد داشت می‌آمد. نمی‌دانم که او فهمیده بود که محاصره شده‌ایم و چه موقعیتی داریم یا هنوز از اوضاع خبر نداشت. علی قدی بلند داشت تقریباً ۱۸۵ الی ۱۹۰ سانتی متر داشت درامتداد جاده جلو می آمد. همینکه به بچه‌ها رسید ودید همه بچه‌ها خوابیده‌اند و تانک عراقی آنطرف جاده است. بلافاصله راهش را کج کرد وبه طرف سمت چپ جاده(مخالف هویزه) براه افتاد وبطور مایل می رفت به طرف کرخه کور سمت جلالیه او نمی دانست که این سمت به کجا سردر می آورد و درحقیقت هیچ کس نمی دانست و لیکن به علت اینکه آن سمت دیگر جاده تانکهای عراقی وجود داشت و همچنین دردو کیلومتری بالای ما هم درامتداد حوفیر بقیه تانکهای عراقی داشتند پیش می‌آمدند لذا ناچاراً علی این سمت را اختیار کرده وشروع کرد به رفتن.

من هم که کنار جاده افتاده بودم و تیر هم خورده بودم، بارها از خدا خواستم که نجاتمان بدهد به اضافه اینکه می‌دانستیم هیچ راه نجاتی نیست. همه‌اش در فکر خانواده‌ام و مخصوصاً مادرم بودم و می‌دانستم که اگر من در این بیابان بمیرم او از غصه حتماً دق خواهد کرد. و خدا شاهد است که من شخصاً از جهت کشته شدنم نبود. یا اینکه چه برسر جسدم در بیابان خواهد آمد. ولی هی از خدا کمک خواستم و می‌گفتم به مادرم رحم کن، آن موقع از امام زمان از حضرت علی از فاطمه زهرا و .... کمک می‌خواستم که ما را از آن مهلکه نجات بدهند. آخر انسان همینکه در یک تنگنائی قرار گرفت که دیگر نه راه پس دارد و نه راه پیش آنوقت خدا شناس می‌شود از الله کمک می‌خواهد و با خدا عهد می‌بندد که دیگر فلان کار را نکند یا فلان نذر را بجای آورد.

در هر صورت ماهم بدام افتاده بودیم و کمک خواستن من از خدا یک لحظه قطع نمی‌شد. هیچ راه چاره‌ای هم نبود، مرگ ما حتمی بود و به بچه‌ها گفتم لااقل برخیزید خودمان را تسلیم کنیم ولی آنها هیچکدام جوابی ندادند ولی یکی دونفر از آنها گفتند فایده ندارد آخرش می کشندمان ساعت حدود پنج الی پنج و نیم عصر بود و هوا داشت رو به تاریکی می‌رفت. شاید نیم ساعت به اذان مغرب مانده بود. دلم میخواست که در یک لحظه هوا تاریک می‌شد تا از دست این ها فرار کنیم (تمام این جریانهائی که شرح دادم از لحظه‌ای که خودم تیر خوردم و آمدم و دیدم تانکهای عراقی سر راه ما هستند تا لحظه‌ای که علی حاتمی رسید و به طرف چپ راه افتاد که برود، در مدت زمانی شاید پنج الی شش دقیقه روی داده بود).

من باعلی حاتمی ومحسن وجمال حدود سه هفته بود که آشنا شده بودم باعلی دریک اتاق درسپاه سوسنگرد باهم کارمی کردیم. ازصبح تاشام پهلوی هم درپشت یک میز بودیم وشب هم که اتاقمان یکی بود وباتنی چند ازدانشجویان مسلمان پیرو خط امام که علی هم جزء همانها بودیک اتاق خواب داشتیم. درهرصورت علی ازراه رسید وبه محض اینکه تانکهای عراقی رادید به طرف جلالیه براه افتاد. نزدیکترین تانکی که گفتم حدود ۳۰ متر ازمافاصله داشت راه افتاد ورفت آنطرف دوتانک دیگر ایستاد درنتیجه اولین تانک که نزدیک به ما بودحدود ۷۰ الی ۸۰ متربود. علی که راه افتاد من هی داد زدم که علی بخواب، می‌زنن، کشته می‌شوی، علی نرو، علی بیا، علی بخواب، ولی اوحتی سرش رابرنگرداند، وضع طوری بود که اگرازپشت جاده برمی‌خاستیم هیچگونه پناهی دیگروجود نداشت که مانع ازتیرخوردن بشود ماانتظار داشتیم که علی همینکه پنج متر یامقداری رفت اوراباتیربزنند ولی اوباقدی که داشت راست راست داشت راه می‌رفت، خیلی عادی قدم برمیداشت. حدود ۲۰متر ازجاده دورشده بودوهنوز داشت راه می‌رفت، به چهار نفردیگربرخاستند ودنبال اوبراه افتادند، هفت هشت متر که رفتند چند نفردیگربرخاستند و راه افتادند. همه ازروی ناامیدی بلند می‌شدند وراه می‌افتادند. چون درهردوصورت مرگ بود. چه اینکه درپشت جاده می‌خوابیدند وچه اینکه راه می‌افتادند. درپشت جاده هم که می‌ماندیم بالاخره تانک عراقی که برای همیشه آنطرف نمی‌ایستاد، همینکه می‌آمد این طرف جاده مارامی‌زد . همه داشتند کم و بیش راه می‌افتادند.من هم می‌ترسیدم که برخیزم وراه بیافتم ولی کم کم همه داشتند می‌رفتند رگبار هم قطع نمی‌شد. دربالای سرمان صدای هویژ ویژ ٤ گلوله بود که ازهرطرف در رفت وآمد بود و دریک ثانیه چندین صدای گلوله می‌آمد. بچه‌ها کم کم همه رفتند فقط ماکه ده دوازده نفر بودیم همچنان سینه جاده افتاده بودیم وهی می‌گفتیم که ماراهم ببرید. یکی بیاد مراهم بگیرد و ببرد ولی هیچکس گوش به حرف دیگری نمی‌کرد. خیرالله مهدی که تیرحدود دودقیقه قبل به سرش خورده بود هنوز زنده بود همه رفته بودند و آخرین نفری که رفت محمد بود که یکی دیگر ازدانشجویان خط امام بود داشت بادونفر دیگر می‌رفت حدود ۳۰متر رفته بود و دیگر کسی ازسینه جاده برنخاست. هرکسی یک جائیش راگرفته بود وازدرد می‌نالید. من که تیربه کتفم خورده بود می‌توانستم راه بروم ولی جرأت نداشتم ازسینه جاده بلند شوم. بالاخره من هم اسلحه ژ- ۳ رابرداشتم روی دوش طرف راستم گذاشتم (طرف چپم تیرخورده بود) وبراه افتادم و همینکه راه افتادم صدای بچه‌های سینه جاده دومرتبه بلندشد، برادرکمکمان کن‌ماراهم باخودت ببر، این کلمات رابه هرکس راه می‌افتاد می‌گفتیم، حالا نوبت من شده بودکه به من بگویند، برادرکمک کن، من باآن وضعی که داشتم هیچگونه کمکی نمی‌توانستم به هیچکس بکنم. درثانی هیچکس امید نداشت که لااقل پنج متر راه برود و تیرنخورد ولذا هیچکس زخمی‌هارابرنمی‌داشت وثالثاً زخمی رابردارد وکجا ببرد. کسی جائی رابلد نبود وبانیروی خودیی به چشم نمی‌خورد که بخواهد درآن مهلکه زخمی بردارد آنجا شاید اگربرادرتنی انسان روی زمین افتاد وبرادرش اورامی‌گذاشت و لااقل جان خودرانجات می‌داد و میدانم که این برخلاف دین وآئین ومروت وجوانمردی وبرخلاف روش امامان درجنگ است ولیکن انسان اینطور مواقع که می‌شود می‌فهمد که آنها چه اشخاصی بوده‌اند وچه کاری کرده‌اند. وحالا پیش خود حساب میکنم که حسین علم الهدی و محسن غدیریان وجمال دهشور که در پشت آن تپه ماندند ومارا روانه کردند که ما نمانیم آنها چه کسانی بودند و ماچه افرادی هستیم. آنها از زندگی ومکتب چه می‌فهمیدند و ماچه می‌فهمیم. همینقدر می‌دانم که خودمان را نباید با آنها قیاس کنیم. چون اصلا قابل مقایسه نیستیم.

داشتیم در راه می‌رفتیم. رگبارهای دشمن همچنان کار میکرد. صدای رگبارها که نزدیک می‌شد می‌خوابیدیم زمین و بعد که برمی‌خاستیم دوباره برویم دو سه نفر دیگر بلند نمی‌شدند و تیر خورده بودند. از آنها می‌گذشتیم و آنها هم طبق معمول تقاضای کمک می‌کردند ولی هیچکس نمی‌ایستاد و من آخرین نفر بودم که از این رحمی‌ها رد می‌شدم. هر لحظه انتظار داشتیم که گلوله‌ای بخوریم. گلوله‌های خمسه خمسه بود که به فاصله ۵۰ متر از یکدیگر سمت چپ جاده می‌افتاد (سمت راست نیروهای عراقی رسیده بودند). گلوله‌های خمسه خمسه هریک ثانیه یکی می‌افتاد. همینکه یک سری می‌زدند دوباره ۵۰ متر بالاتر را می‌زدند. همینطور دشت را به آتش کشیده بودند. از طرف راست جاده هم رگبارها بود که می‌آمد. صدای رگبارها که نزدیک می‌شد ویا صدای خمسه خمسه که می‌آمد همه خودمان را می‌انداختیم زمین و رگبارها که تمام می‌شد و یا گلوله توپ به زمین می‌خورد صبر میکردیم تاترکش‌های آنها رد می‌شد سپس برمیخاستیم وبراه رفتن ادامه می‌دادیم. یادم هست که ۱۰۰ الی ۱۵۰ متر راه رفته بودیم. یکی از برادران که حدوداً ۳۵ سال داشت و موی سرش هم کم بود داشت حدود ۲۰ متری جلوی من می رفت. ناگهان صدای صوت خمسه خمسه آمد من تندی خوابیدم او هم خوابید دو سه نفر هم جلوتر از او داشتند میرفتند آنها هم خوابیدند گلوله آمد در وسط ما افتاد. ولی نزدیکتر به او افتاد لحظه ای صبر کردم و برخاستم راه افتادم در راه دیدم که او دارد می غلطد با خود فکر کردم که حتماً میخواهد که بجای سینه خیز رفتن با غلطیدن خود را از رگبار دشمن نجات دهد ولی‌دوباره با خود گفتم مگر چقدر میتواند بغلطد و بلند نشود به او که رسیدم دیدم که صورتش خون آلود و از بدنش هم خون می آید و داشت در خون خود غلط میخورد و او هم میگفت برادر کمک کن. آن موقع از خدا میخواستیم که یک طوری بشود به آنها کمک کرد ولی امکان‌نداشت. در چهره افرادی که زخمی شده بودند و نمیتوانستند راه بیفتند و مجبور بودند که همانجا بمانند وقتی نگاه میکردی علاوه بر کمک خواستن با نگاهشان هم خواستار کمک بودند. ما را نگاه میکردند که داریم به آنها میرسیم و باز هم نگاه می کردند تا از آنها رد میشدیم خیلی از افراد زخمی ما میتوانستند زنده بمانند چون مثلاً تیر به پایش خورده بود و مردنی نبود. ما همچنان داشتیم جلو میرفتیم بچه ها همه از من جلوتر بودند و من هم می داشتم داد میزدم که بلکه یکی از آنها بایستد تا با هم برویم. من بعلت اینکه تیر خورده بودم و شانه ام بشدت درد میکرد نمیتوانستم تند راه بروم از همه عقب تر بودم شاید نزدیکترین افراد به من متجاوز از صد متر بود. دلم میخواست که یکی با من بود که اگر تیر میخوردم و می افتادم لااقل او مرا می دید و به خانواده‌ام می گفت ولی هیچکس نمی‌ایستاد. دراین جریان نکته حالب برایم این است که چرالااقل یکنفر نمی‌دوید تازودترازتیررس آنها درامان باشد. همگی خیلی آهسته یعنی بطور خیلی معمولی راه می‌رفتند. هیچکس هم دولا دولا راه نمی‌رفت چون پناهی وجود نداشت که بتوان درپشت آن خمیده رفت. درآن منطقه انگار که یک ماله بنائی برداشته بودند و دشت راصاف کرده بودند. حتی بوته‌های خاربزرگ هم وجود نداشت که بتوان درپناه آنها سینه خیز رفت. من اروقتی که درمحاصره افتاده وتیرخوردم دهانم خشک شده بود. وصورتم احساس میکردم که مثل آتش داغ شده است. بدنم خیس عرق شده بود. خیلی سعی میکردم که آب دهانم رافروبدهم ولی آبی وجودنداشت. انگار یک هفته‌ای بود که آب نخورده بودم. درقمقمه‌ام هم هیچ آب وجود نداشت. زیراموقعی که پشت تپه بودیم حدود یکربع قبل ازاینکه عراقی‌ها شروع به پیشروی نمایند محسن غدیریان ازمن آب خواست ومن قمقمه‌ام را به او دادم. او خودش آب خورد و سپس بقیه آب قمقمه را به بچه‌ها تعارف کرد. آب قمقمه تمام شد. اکنون دراین مسیر که می‌رفتیم یک اسلحه ژ- ۳ بروی شانه راستم بود ویک فانوسقه باچهارخشاب پرو یک قمقمه خالی. باآن حالی که داشتم احساس میکردم، اسلحه و فانوسقه متجاوز از ۵۰ کیلوبرمن فشار وارد میآورد. چند بارتصمیم گرفتم که اسلحه رابیندازم وراحت راه بروم ولی هی گفتم مال بیت‌المال است ومدیون می‌شوم. باخودگفتم اگر خودم تیرنخوردم ونجات پیداکردم این اسلحه نیز روی شانه‌ام است واگرتیرخوردم که تکلیفی ندارم. درصورتی که من درراه یک آر پی جی وچندین ژ- ۳ دیدم که افتاده است که ازهمان زخمی‌های افتاده در راه بود.

گفتم که هرچند وقت رگبار گلوله‌ها نزدیک می شد و همگی می خوابیدیم زمین، دریکی از همین زمین خوابیدنها بود که فانوسقام بازشد من برخاستم که بروم ولی هنوز راه نیفتاده بودم که باخود فکر کردم من معلوم نیست الان کجا می‌روم و شب‌کجای بیابان مجبورم بمانم چون

هواداشت تاریک می شد(اذان مغرب) ونه آبادی دیده میشد و درختی.

بچه‌ها هم که همه جلوتر ازمن رفته بودند باخود فکر کردم ممکن است شب دربیابان یکوقت گرگی- سگی- یا حیوانی درنده به من حمله کند ویا اینکه هرتاریکی شب رفتم طرف جبهه عراق- لااقل خشابهایم باشد مقداری مقاومت کنم. درنتیجه دوباره دوزانونشسته و میخواستم که فانوسقام رابیندم و به علت اینکه دستم درد می کرد نمی توانستم دهنه فانوسقه را جمع کنم با آرنج کمک می کردم. شاید یک دقیقه طول کشید تا من توانستم فانوسقام را ببندم ودوباره راه بیفتم. این برنامه تقریباً حدود ۱۵۰ متر بود که آمده بودم اتفاق افتاد.

ما آن جائی که درپشت جاده موضع گرفته بودیم و برخاستم راه افتادیم باید حدوداً ٤۰۰ متر می رفتیم تا به یک مقدار خاک ریز می رسیدیم واین خاک ها سنگر تانکهای عراقی بود واین سنگرها راروز قبل خودمان تصرف کرده بودیم.

ما اگر می توانستیم به این سنگرها برسیم لااقل ازرگبار مسلسل‌های آنها درامان بودیم ولی گلوله

ویژه‌نامه هفته وحدت-۲

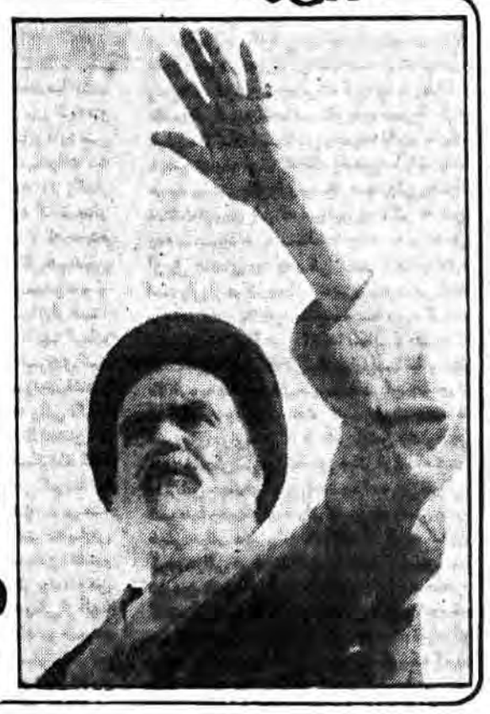

شما دیدید و ماهم شاهد بودیم که وحدت کلمه یک ملت شجاع ولی ضعیف با اعتماد به اسلام و خدای تعالی موجب غلبه بر غولهای بین المللی شد و دست همه استعمار گران را قطع نمود پس مسلمین باید برای بدست آوردن استقلال و آزادی این کلید پیروزی را بدست آورند و برای وحدت کلمه کوشش کنند

امام خمینی

بمناسبت «هفته وحدت» مصاحبه‌ای با سفیر موریتانی در تهران داشتیم که متن مصاحبه بدین شرح است.

اختلاف موجود میان مسلمانان یک اختلاف سطحی است

س: تفرقه موجود میان کشورهای اسلامی از چه زمینه‌هائی نشات گرفته، وچه دلائلی به لزوم وحدت میان مسلمین وجود دارد، ومخالفین این وحدت چه کسانی هستند؟

ج: بسم‌ا...الرحمن‌الرحیم-قبل از هر چیز بسیار خوشحالم با خبرنگاران روزنامه جمهوری اسلامی ملاقات وبا آنان پیرامون این مناسبت صحبت کنم چندی پیش من به قم رفتم وبا آیتا... منتظری ملاقات نمودم ایشان یک شخصیت اسلامی کم نظیر است طرز برخورد وصحبت ایشان بسیار عالی است ایشان مرا بحضورشان پذیرفتند واز من بگرمی استقبال کردند این دیدار تأثیر زیادی بر من گذاشت وتا ابد این آثار باقی خواهد ماند. ومرا توجیه ونصیحت کرده ودر مورد اسلام ومسلمین مسائلی را مطرح کرد. من مشاهده کردم چگونه ایشان مردم را راهنمائی میکنند.

در مورد تفرقه واختلاف میان مسلمانان باید بگویم که علل زیادی برای این تفرقه وجود دارد که نمیتوانم در مورد کلیه این علل صحبت کنیم. اختلاف موجود میان مسلمانان یک اختلاف سطحی است وریشه‌ای نیست چرا که مسلمانان به خداوند وپیامبر اسلام وروز قیامت ایمان دارند ومعتقدند یک اصول عام وجود دارد که بعلت سوءتفاهم یا غرض‌ورزی یا ورود عناصر غیراسلامی میان مسلمانان پیرامون آنها اختلاف نظر وجود دارد. از بین بردن این اختلاف بسیارساده است.

دعوت آیت ا... منتظری فرصتی است برای اتحاد مسلمین وبسیاری از علمای مسلمین به آن دعوت میکنند قبل از آیتا... منتظری، جمال‌الدین افغانی (اسدآبادی) ومحمد عبده وشیخ شلتوت به اتحاد مسلمانان دعوت کردند. شیخ شلتوت فتوا داد که هیچ فرقی میان اهل تسنن وتشیع وجود ندارد اکنون فرصت اتحاد میان مسلمانان بیش از وقت دیگری وجود دارد تا اسلام واقعی را پیاده کنند.

س: نیروهائی وجود دارند که اختلاف میان مسلمانان را دامن میزنند اینها چه نیروهائی هستند وچه کسانی از این تفرقه سود میبرند؟

ج: مسلمانان از طرف دشمنان‌محاصره شده‌اند. قبل از هرچیز انسان دشمن خودش میباشد. باید انسان با دشمن داخلی خود مبارزه کند. منافقان بسیاری وجود دارند، کفار زیادی هستند. صهیونیستها وجود دارند. استعمار موجود است اینها اسلام را محاصره کرده‌اند آنها علیه مسلمانان باهم متحد شده‌اند وظیفه مسلمانان اینست که با این دشمنان مبارزه کنند.

س: چگونه می‌توان به چنین وحدتی دست یافت؟

ج: اکنون بسیاری از کشورها شروع به اتحاد نموده‌اند. استعمار میان کشورهای اسلامی تفرقه میاندازد. منافقان میان کشورهای اسلامی تفرقه می‌اندازند. صهیونیسم هم همین کار را میکند و این عوامل هستند که باعث تفرقه مسلمانان میشوند. روابط خوب میان کشورها بویژه کشورهای همسایه موجب اتحاد میشود. باید کشورهای همسایه باهم تفاهم داشته باشند تابدینوسیله این اتحاد موجب تقویت همه کشورها گردد.

س: آثار مثبت وحدت مسلمانان در سطح سیاست بین‌المللی چه خواهد بود؟

ج: بدون شک کشورهای اسلامی سرانجام باهم متحد خواهند شد. و چنانچه این کشورها متحد شوند یک نیروی عظیمی را تشکیل خواهند داد.

س: دولت متبوع شما چه قدمهائی درجهت تحقق وحدت حاضر است بردارد.

ج: جمهوری اسلامی موریتانی همواره برای اتحاد مسلمانان دعوت میکند. دولت موریتانی همان اقداماتی را اتخاذ میکند که موجب اتحاد مسلمانان گردد. این دولت میکوشد تا مسلمانان به اسلام عمل کنند. موریتانی خواستار این اتحاد استقلال وآزادی مسلمانان از استعمار وبردگی میباشد.

مردم موریتانی روز تولد پیامبر را گرامی میدارند وجشن میگیرند وشب عید میلاد پیامبر راجشن میگیرند وتا صبح بیدار میمانند قرآن میخوانند ونماز بجا میاورند وعلما مردم را وعظ میکنند دولت موریتانی این روز را تعطیل رسمی اعلام میکند وجشن گرفتن یک سنت اسلامی است در موریتانی. جشن گرفتن تولد پیامبر(ص) باعث عزت وسربلندی مسلمانان میشود.

● اختلاف موجود میان مسلمانان یک اختلاف سطحی است و ریشه‌ای نیست چرا که مسلمانان به خداوند و پیامبر اسلام و روز قیامت ایمان دارند.
● از بین بردن این اختلافات بسیار ساده است

● دعوت آیت ا... منتظری فرصتی است برای اتحاد مسلمین
● اکنون فرصت اتحاد میان مسلمانان بیش از هر وقت دیگری وجود دارد
● وظیفه مسلمانان این است که با دشمنان مبارزه کنند

موقعیت مسلمانان در سرزمین چین

ترجمه از: منابع عربی

چیانگ کینگ giang Qing همسر مائو در ۲۸ نوامبر سال ۱۹۶۶ گفت «از بین بردن تمام آثار خطرناک عقاید استثمار کننده قدیمی، فرهنگ، عادات و رسوم طبقات استثمار گر، هدف اصلی انقلاب بزرگ فرهنگی پرولتاریائی ماست.» جناح چپ انقلاب فرهنگی چین قصد داشت هم به قدرت سیاسی دست یابد وهم آثار سنن کهن چین راازبین ببرد. گرچه دراین اظهارات مذهب آشکارامورد اشاره قرار نگرفته بود ولی روشن بود که رهبران کمونیست رادیکال آنرا بااساس سوسیالیستی جامعه چین غیر قابل تلفیق میدانستند.

درپاییز همان سال (۱۹۶۶) مسکو یک روزنامه بزبان اویغور (uygur) وباحروف عربی منتشر میکند. درمقابل دولت چین، تزارهای جدید کرملین راامپریالیسم اقتصادی نامیده آنها رابه «روسی سازی» مردم متهم میکند.

دولت چین برای اینکه از حمایت و وفاداری مسلمانان ترک زبان ایالت سین‌کیانگ در یک درگیری احتمالی با شوروی، برخوردار شود، سیاست توسعه وپیشرفت اقتصادی منطقه را پیش گرفته است. در هر حال مسلمانان چین که در ایالت سین‌کیانگ متمرکزاند، تاکنون برای دولت مرکزی مشکل مهمی ایجاد نکرده‌اند. مقامات چینی معتقدند رفتار ملایمتر با مسلمانان ممکن است آنها کشورهای عربی را بسطح پائینی رسانده است. «مسلمانان چین میگویند«سیاست جدید پکن ما را در میان شکاف یک چوب قرار میدهد. یک طرف از ما میخواهد که از دولت و حکومت ملی خود حمایت کنیم و طرف دیگر بما میگوید که با برادران مسلمان خود در شوروی متحد شویم.»

متاسفانه با خوشبختانه، سرزمین اجدادی مسلمانان که بخشی از آن در شوروی و بخش دیگر در چین قرار دارد، از نظر منابع معدنی حیاتی خیلی غنی است. بهمین دلیل هر دو دولت نمیخواهند کوچکترین شورشی در منطقه بوجود آید. پکن که ناچار است در دهه آینده مقادیر زیادی نفت وارد کند. تصمیم دارد سیاست داخلی خود را بنحوی تنظیم کند که درآینده و در رابطه بانفت بامشکلی روبرو نشود. بنابراین اسلام، که درتاریخ چین نقش مهمی دارد، ممکن است در سیستم دیکتاتوری کمونیسم پیشرفت کند.

اسلام از اوایل قرن هفتم هجری قمری تاامروز

براساس افسانه‌های کهن چینی، اسلام در اوایل قرن هفتم به چین آمد. اولین مسجد در کانتن (Canton) ساخته شد. مسلمانان تاجر از طریق مسیرهای تجاری آنزمان و پس از عبور از شهرهای دمشق، اکرا و شهرهای جاده ابریشم (سمرقند- کشمیر- بغداد) به چین میرفتند. گروهی از این تجار درکنار فارسها و اعراب (کسانی که قبل از ظهور اسلام باچینها روابط تجاری داشتند) در بنادر ساتیون (Saytun) کانتن (Canton) کانفو (Kanfu) و هنگ ژون (Hangzhon) مستقر شدند. در پی آنها نمایندگان خلیفهٔ عثمانی نیز باین منطقه آمدند. در این مدت شماری از چینی‌ها به دین اسلام گرویدند. در اوایل خلافت عباسی، اولین برخورد مهم بین مسلمانان و ارتش سلطنتی چین در تالاس (Talas) بوقوع پیوست. این جنگ برای آسیای مرکزی و آینده اسلام مهم بود.

درزمان حکومت سلسله مغول (قرن ۱۳ و ۱۴) اسلام درچین پیشرفت زیادی کرد. ترک زبانان و مغولهای بیشماری تحت حمایت ارتش مغول به چین آمدند. برخی از مسلمانان به مقام وزارت نیز رسیدند و درزمینه پیشرفت علوم، طب و ستاره شناسی سهم مهمی داشتند. کمال‌الدین یکی از دانشمندان سلطنت مغول بود که تقویم وان یان لی (Wannianli) را بسال ۱۲۸۱ اختراع کرد.

درزمان حکومت سلسلهٔ مینگ (Ming). ۱۶۴۴- ۱۳۶۸ مسلمانان چین مشاغل مهم دولتی و صنعتی را دراختیار داشتند. مدارس متعددی ساخته شد که فلاسفه و روحانیون زیادی را پرورش دادند. ابن بطوطه (Ibn Battuta) قاضی مراکشی مینویسد «درقرن ۱۴ درتمام شهرهای بزرگ چین جوامع مسلمان دیده میشد و هرشهر قاضی و امام مخصوص بخود راداشت.»

پس ازنزول قدرت امپراطوری مغول مردم ترک زبان آسیای مرکزی کم وبیش مستقل بودند درقرن ۱۸ سلسله منچو باکمک ارتش یکبار دیگر آسیای مرکزی راتحت سلطه خود درآورد امپراطوری منچو مسلمانان ترک زبان وهوئی‌ها (Hui) رازیر فشار شدید قرار داد داستان غم انگیز پرنسس ۱۹ ساله تاتار بنام شیانگفی (xiangfei) همسر حاکم ترکستان شرقی که بدست کیانگ لانگ (Qianglong) امپراطور منچو کشته شد نمونه‌ای ازوضعیت سخت مسلمانان چین درزمان حکومت منچو است.

درشورشهای سالهای ۱۸۴۰ مسلمانان زیادی درایالت یون نان (Yunnan) کشته شدند. سلاطین منچو سیاست تبعیض برعلیه مسلمانان راشدیداً اعمال میکردند ولی حکومت منچو چندان دوام نیاورد. درقرن ۱۹ قدرت امپراطوری چین توسط برتری اقتصادی -نظامی اروپا به سقوط کشانده شد.

دردهه ۱۸۷۰ امپراطوری انگلستان درایالت سین کیانگ (ترکستان شرقی) یک منطقه تحت الحمایه ایجاد کرد. این منطقه توسط یعقوب بیک (Yacoub Bey) که واههای دره ایلی (Ili) رابا آق سو (Aqsu) وختن (khotan) متحد کرده بود، اداره میشد. پس ازمرگ یعقوب بیک درسال ۱۸۷۷ شوروی بادخالت درامور منطقه مقدمات تقسیم ترکستان شرقی رافراهم کرد. ودرپایان همانسال معاهده سن پترزبورک بسته شد. براساس این معاهده ترکستان بین شوروی وچین تقسیم شد.

پس ازسقوط امپراطوری چین رژیم ناسیونالیست (Guomindang) بقدرت رسید. گرچه رژیم جدید مسلمانان رامانند گذشته تحت فشار قرار نمیداد، ولی سیاست «یکسان سازی» رابشدت اعمال میکرد. سون یات سن (sun yat- sen) رهبر رژیم ناسیونالیستی درابتدا هویت جداگانه اقلیتها رابرسمیت نمی‌شناخت وچندی بعد نیز هماهنگی وتساوی بین پنج نژاد چینی یعنی هان (Han)، منچو (Manchur)، تبتی (Tebetan)، مغول (Mongol) و هوئی (Hui) را اعلام کرد. مسلمانان در دولت ناسیونالیست بموقعیت خوبی دست یافتند. در مجلس ملی ۱۸ نماینده مسلمان حضور داشتند و در ارتش نیز چندین ژنرال مسلمان خدمت میکردند. مسلمانان نشریات هفتگی و کتابهائی درباره اسلام منتشر کردند. لکن چندی پس از استقرار جمهوری در نتیجه فشارهای یونگ زنگ شین (Yang Zenxin) فرمانروای ترکستان و بخاطر ادامه سیاست استقرار هانها در منطقه توسط دولت مرکزی، مسلمانان دست به شورش زدند. فرمانروای ترکستان با کمک دولت مرکزی موفق شد شورش مسلمانان را متوقف کند.

علیرغم حضور شمار زیادی از پناهندگان روسی در سین کیانگ که پس از انقلاب بلشویکی روسیه باین منطقه پناهنده شده بودند، حکومت انقلابی شوروی موفق شد نفوذ خود در منطقه را افزایش دهد. درسال ۱۹۲۸ یک ژنرال جوان مسلمان بنام ماژونگ ین (Mazhongyin) بر علیه حکومت ایالتی شورش کرد. شینگ شیانی (Sheng Shiai) با کمک روسها وی راشکست داد و تاسال ۱۹۴۴ بر سین کیانگ حکومت کرد. در این سال شخصی بنام چیانگ کای شک (Chiang Kai- Shek) سعی کرد شینگ را برکنار کند. این شخص توسط گروهی که مورد حمایت شوروی بود در خلجا (Khulja) واقع در دره ایلی (Ili) متوقف شد. عزیز صفی‌الدین رهبر گروه فوق و عضو (Cpsu) تأسیس جمهوری ترکستان شرقی را اعلام کرد و از دولت مرکزی حق خودمختاری گرفت. مذاکرات درباره استقلال جمهوری درسال ۱۹۴۶ و در نتیجه رقابت و درگیری مسلمانان با هانها (Hans) معوق ماند. بسیاری از رهبران گروه به (Khulja) بازگشتند ولی یکی از آنها بنام عثمان بهادر (Osman Bator) نسبت بدولت مرکزی وفادار باقیماند.

شوروی سیاست گذشته خود رادرآسیای جنوب شرقی رادردهه ۱۹۵۰ نیز همچنان ادامه داد. این کشور برای جلب رهبران بورژوازی ملی به داخل حزب کمونیست و براساس تز «جلب حمایت مسلمانان بر علیه روسهای سفید» لنین، «دکترین طبقات» مارکس را تعدیل واصلاح کرد.

کمونیستهای چین پس از پیروزی بر رژیم ناسیونالیستی با اقلیتهای ملی برخورد معتدلی داشتند. در ابتدا یکی از اصول لنین مبنی بر «اعطای حق کناره‌گیری وترک کشور سوسیالیستی به اقلیتها»، توسط رژیم بمرحله اجرا درآمد. مانیفست اولین کنگره ملی خلق چین اعلام کرد: «دولت خلق چین، حق خودمختاری وکناره‌گیری کامل اقلیتها را برسمیت میشناسد.»

حزب کمونیست پس از رژه عظیم سال ۱۹۳۵ روش خود را اصلاح کرد. زیرا به نتایج روش اولیه پی برده بود. ترک زبانهای مسلمان در یک منطقه زندگی میکردند، اما اقلیت دیگر یعنی HUI در سرتاسر چین پراکنده بودند وبدین ترتیب جدائی مشکلات زیادی ایجاد میکرد.

حزب برای تربیت کادر حزبی از میان اقلیتها یک «مؤسسه ملیتها» تأسیس کرد.

در سال ۱۹۴۸ ایالت سین کیانگ بدون هیچ درگیری بدست کمونیستها افتاد. عزیز صفی‌الدین بسرعت در سلسله مراتب حزبی ترقی کرد. وی تنها مسلمانی بود که در کمیته مرکزی عضویت داشت.

کمونیستها از سال ۱۹۵۰ سیاست «یکسان سازی» و «تطبیق» مسلمانان با چین جدید را شروع کردند. همساز ویکسان شدن مسلمانان با نژاد بزرگ (Han) از طریق فکر ودل، هدف این سیاست بود. برای رسیدن باین هدف ارتش سرخ وظیفه داشت از مساجد محافظت کند. خوردن گوشت خوک ممنوع اعلام شد. قانون اصلاحات ارضی سال ۱۹۵۰ تمام زمینهای بزرگ متعلق به کلیساها، معابد وسایر مؤسسات را بین کشاورزان تقسیم کرد. لکن زمینهای وقفی مساجد از این قانون مستثنی شدند. ماده ۳ قانون فوق میگوید «زمینهای متعلق به مساجد میتوانند در اختیار این مؤسسات باقی بمانند.» اعیاد مذهبی وتولد حضرت محمد«ص» نیز تعطیل رسمی اعلام شدند.

اکثریت مسلمانان ایغور از قانون اصلاحات ارضی راضی بودند. ولی اقدام جهت گرفتن وتقسیم زمینهای کازاخ (Kazak) با مقاومت شدید بخصوص از طرف جناح ناسیونالیست گروه جمهوریخواه ترکستان شرقی برهبری عثمان باتر مواجه شد.

رژیم کمونیست چین سرانجام مانند امپراطوری منچو و رژیم ناسیونالیستی، بخاطر تاریخ طولانی مبارزاتی مسلمین، سیاست فرسوده کردن اتحاد مسلمانان و ادغام آنها با نژادهان (Han) را بکار برد.

مائو که احتمال درگیری با شوروی را در نظر داشت، تصمیم گرفت موقعیت خود را در ایالت سین یانگ و با اعمال سیاست دوجانبه اسکان نژادهان و توسعه اقتصادی، مستحکم کند.

برهان شهیدی رئیس انجمن اسلامی چین (دولت سعی میکرد با کمک این انجمن تمام فعالیتهای مسلمین را کنترل ودر انحصار درآورد) بر علیه عوامل ناسیونالیستهای ارتجاعی، امپریالیسم، پان ترکانیستها و پان اسلامیستها که سعی میکنند همبستگی میان نژادهای مختلف جمهوری خلق چین را از بین ببرند، دست به مبارزه زد.

حزب کمونیست چین که از برنامه «تغییر مسلمانان به کمونیست با استفاده از رهبران آنها» نتیجه نگرفته بود، تصمیم گرفت انقلاب را بدرون طبقات پائین مسلمین نفوذ دهد. قوانین جدید، ازدواج سنتی، مهر، طلاق سنتی، و زیارت را منع کرد. مهاجرین نژاد هان که تعدادشان رو به افزایش بود، کنترل حزب کمونیست محلی را بدست گرفتند (قبلاً کنترل حزب در دست مسلمانان بود). روابط مسلمانان که زیر فشار شدید قرار داشتند، با مردم نژاد هان تیره شد. آزاد شدن خوردن گوشت خوک در ملاء عام روابط دو گروه را تیرمتر کرد.

تمام مقاومتها بنام «جنگ طبقاتی» بشدت سرکوب شدند. اکثر رهبران انجمن اسلامی چین باتهام «تلاش برای تأسیس یک جمهوری خودمختار بسبک شوروی» تصفیه شدند. مساجد بسته و ائمه جمعه زندانی و یا اعدام گردیدند. در نتیجه اعمال این روش، مسلمانان بسیاری به شوروی پناهنده شدند.

مهاجرت مسلمانان به شوروی مقامات چین را نگران کرد. زیرا تصور میکردند که «منطقه ممکن است ثبات خود را از دست بدهد و شوروی نیز ممکن است از آن بعنوان پایگاه جنگ چریکی استفاده کند». در حقیقت چینیها درست فکر میکردند. زیرا شوروی ارتشی تحت عنوان «ارتش ترکستان آزاد» در کازاقستان تشکیل داد. دراین ارتش ۷۰هزار قزاق در سرتاسر ایالت سین کیانگ، شعارهای «مساجد را ببندید» «آموزش قرآن را منع کنید» «ازدواج مذهبی را منع کنید» را در معرض دید قرار میدادند.

چئون‌لای که موافق انقلاب فرهنگی نبود- بعداً توسط گروه چهارنفره تصفیه شد به سایر مقامات در مورد اینکه «تحت فشار قرار دادن مسلمانان اثرات جدی بر سیاست خارجی چین خواهد گذاشت» هشدار داد. باصرار وی به چند مسجد برای دیپلماتها و دانشجویان خارجی و توریستها اجازه فعالیت داده شد.

فرماندارسین کیانگ بنام وانگ‌امائو (Wang Emmao) در محدود کردن فعالیتهای ضداسلامی ارتش سرخ نقش مهمی داشت. این شخص از اهمیت استراتژیکی و آسیب‌پذیری منطقه برای متوقف کردن ارتش سرخ بخوبی استفاده کرد. مخازن عمده نفت و تأسیسات اتمی مهم چین در این منطقه قرار دادند. از آنگذشته دولت مرکزی چین به حمایت مردم این ناحیه نیاز مبرم دارد، زیرا مناطق مرزی حساس سین‌کیانگ خط مقدم جبهه در مقابل شوروی را تشکیل میدهند.

امام داود، امام مسجد نیوجیه درهنگام نشان دادن قرآن مجید به آقای یزدی در دفتر مسجد...

اماکن مذهبی توسط گارد سرخ بسته شدند. آثار هنری - مذهبی نیز توسط دولت ویران گردیدند. باوجود آنکه قانون اساسی این آزادی مذهب راتضمین میکرد، خط براندازی مذهب، بخشی ازخط‌کلی حزب کمونیست راتشکیل میداد.

درنتیجه تمام مساجد، کلیساها ومعابد بودائیان بسته شدند وتنها یک مسجد که مخصوص خارجیان بود اجازه فعالیت داشت.

بااینحال، ضروریات ناشی از منازعه چین وشوروی، هردورژیم رامجبور کرد که برخلاف نظریات گذشته خود به اسلام توجه نشان دهند. قبل ازمرگ مائو، شوروی بااستفاده ازسیاست دولت چین نسبت به مسلمانان، جنگ تبلیغاتی شدیدی را برعلیه انقلاب فرهنگی شروع کرد. شوروی بااشاره به اخراج مسلمانان از چین، احساسات ملی راتحریک میکرد.

حتی امروز نیز شوروی سعی میکند ازاین مسئله استفاده کند. (دولت مرکزی) را در کشمکش با شوروی یاری دهد.

تنگ شیائوپینگ Deng Xloping میگوید: «سیاست جدید رژیم عبارتست از احترام بیشتر برای اقلیتها». در نتیجهٔ این سیاست کلیساها، مساجد و معابد فعالیت خود را یکبار دیگر شروع کردند. شخصیتهای مسلمان عضو حزب و غیرعضو، اعتبار و شخصیت گذشته را بازیافتند و حتی پیشنهاد شد که یک قرآن چینی نیز منتشر شود.

عید قربان در پکن

برای اولین بار، پس از ۱۵ سال، مسلمانان چین عید قربان را جشن گرفتند و در جامع کبیر پکن گوسفند ذبح کردند.

مراسم قربانی در چین برای اولین بار

مسلمانان از سیاست جدید رژیم منافع اقتصادی نیز کسب کردند.

ناظران شوروی معتقدند «مقامات چینی برای دست‌یابی به اهداف خاص خود در خاورمیانه و آسیای جنوب شرقی و نیز بمنظور کاهش شدت نارضایتی داخلی سیاست جدید احترام به اسلام را در پیش گرفته‌اند، بهمین دلیل است که چین از یک سو ارتباط خود باکشورهای مسلمان جهان را افزایش داده و از سوی دیگر حمایت از جنبشهای انقلابی در

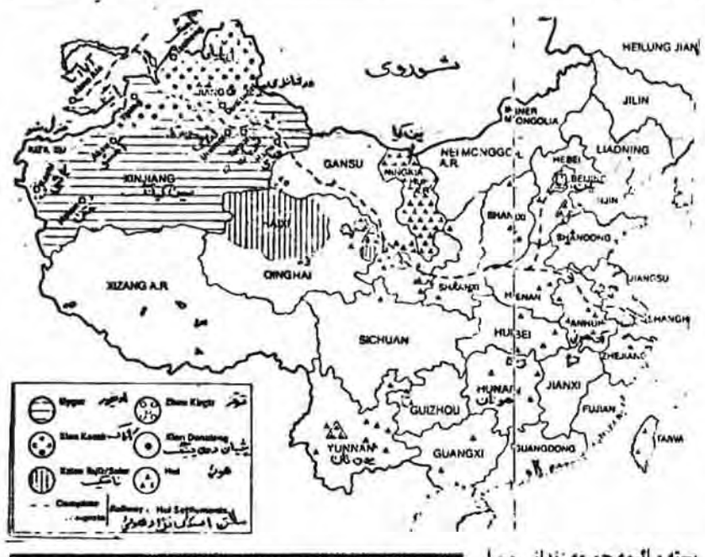

عید قربان، مناسبت خوبی بود تا بار دیگر مسلمانان جامع کبیر را باز نمایند.

جهان اسلام

اگر این وحدت در سراسر جهان گسترش یابد مسلمانان خواهند توانست دشمنان خود را در سراسر جهان سرکوب کنند

نخست وزیر

پیام حضرت آیت ا... منتظری بمناسبت آغاز هفتهٔ وحدت:

حکومت‌های منطقه راهی جز سقوط و یا برگشت به اسلام و پیوند با مردم خود ندارند

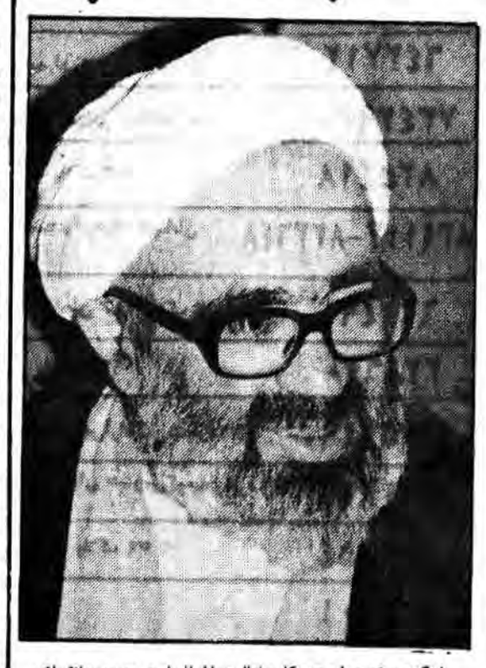

در آستانهٔ هفته وحدت وبزرگداشت میلاد پیامبر اکرم، فقیه عالیقدر آیت ا... منتظری طی پیامی ضمن تشکر از حمایتهائی که بدنبال اعلام هفته وحدت ازسوی ایشان انجام شد- سران رژیمهای وابسته کشورهای اسلامی را از عقد پیمانهای استعماری برحذر داشته و مسئولین کشور را به تقوی و رعایت هرچه بیشتر موازین شرعی و برخورد قاطع با متخلفین فراخواندند. متن پیام فقیه عالیقدر حضرت آیت ا... منتظری بشرح زیر است:

بسم ا... الرحمن الرحیم

خدمت عموم برادران وخواهران مسلمان و متعهد ایدکم ا... تعالی- اکنون که در آستانه هفته وحدت وشروع مراسم با شکوه آن قرار گرفته‌ایم، لازم است برحسب وظیفه پس از تقدیر وتشکر از استقبال وحمایت شخصیتهای بزرگ دینی و سیاسی و ارگانهای انقلاب اسلامی وانجمنهای اسلامی داخل و خارج وبسیاری از نمایندگان محترم مجلس شورای اسلامی و ائمه جمعه وجامعه مدرسین و جوامع روحانیت تشیع وتسن وتعدادی از موسسات دولتی وخصوصی که پیرو تائید قاطع مقام معظم رهبری از پیشنهاد هفته وحدت بعمل آمده نکاتی را تذکر دهم.

۱- دشمنان شرقی و غربی اسلام چه بخواهند و چه نخواهند پس از پیروزی انقلاب اسلامی در ایران افق جدید وراه تازه‌ای برای بشریت استعمار شدهٔ جهان سوم بوجود آمده و هر روزدر گوشه و کنار کشورهای زیر سلطه غرب باشرق حرکتهائی برمبنای دین و با الهام از انقلاب اسلامی ایران در حال شکوفائی است. در این رابطه جهان اسلام که از دیرزمان گرفتار رژیمهای وابسته به کفر جهانی میباشد از اهمیت خاصی برخوردار است.

ابرقدرتها و بخصوص امریکا نتوانستند وحششان را از گسترش این حرکت الهی که از سرزمین مقدس ایران برهبری یکی از بندگان صالح و خالص خدا حضرت امام خمینی مدظله شروع شد مخفی کنند و باتمام قدرت وتوان می کوشند بدست عمال و مزدوران خود مسلمانان را در محرومیت- اسارت- تفرقه و خصومت نگاهدارند و در حالی که اسرائیل این مولود نا مشروع امریکا هرروز به فکر توسعه طلبی و اشغال سرزمینهای بیشتری از مسلمانان میباشد. رژیمهای وابسته در کشورهای اسلامی به فکر شناسائی آن و تقویت جبهه امپریالیستی و سرکوبی نهضت های اسلامی و مردمی خود میباشند. اگر کمکهای نظامی و اقتصادی که تاکنون از طرف این رژیمها به حکومت متجاوز و روبه زوال صدام شده است صرف کشورهای مترقی در حال جنگ با اسرائیل میشد، بطور قطع تاکنون اثری از فتنه جهانی اسرائیل بر جای نمانده بود و مسئله آواره فلسطین به خانه و کاشانه خود بازگشته بودند. حکومتهای منطقه راهی جز سقوط و یا برگشت به اسلام و پیوند با مردم خود ندارند. انها خوب است از سرگذشت رژیم شاه معدوم آموخته باشند که فشار و خفقان و سرکوبی مردم ما با وجود حمایت و تلاش ابرقدرتها پایانی جز هلاکت و سقوط ندارد. آنها اکنون که صدام کافر رو به سقوط و اسرائیل درصدد تجاوزات جدیدی استمما چه منطقی با امریکا همصدا شده و بجای تشکیل جبهه متحد اسلامی و تقویت جبهه پایداری و بسیج نیروهای اسلام و جنگ با کفر و اسرائیل خود را در پیمانهای استعماری امریکائی گرفتار کرده و منطقه را بیش از پیش متشنج می‌سازند و مع الاسف هنوز هم دم از طرح مردهٔ فهد و امثال آن میزنند.

۲- به برادران مسئول در اداره کشور و انقلاب اسلامی تذکر می‌دهد اکنون که ما در حال سازندگی کشور خود می‌باشیم بیش از شعار به عمل و کار مخلصانه نیاز داریم و نباید بیشتر از این نیروی خود را در مصاحبه‌ها ووعدها ووعیدها صرف کنیم. مردم ما از مصاحبه‌های مکرر خاطرهٔ خوشی ندارند. چه لزومی دارد کارهائی که هنوز به انجام نرسیده و فقط مقدماتی از آنها ترتیب داده شده در شعارها و مصاحبه‌ها مطرح کنیم. بجاست بیش از هر چیز عمل نشان دهیم و ملت را با عمل دلگرم تر کنیم.

۳- در برخورد با مسائل جاری باید فقط ضوابط شرعی و انقلابی را منظور داشت و در این مورد بسیار شنیده می‌شود برادرانی که در صداقت و حسن نیتشان شکی نیست ناخودآگاه تحت تاثیر چو کاذب و القائات مرموزی واقع می‌شوند که نتیجه‌ای جز تشدید جو سوء ظن و بی اعتمادی عمومی و منزوی نمودن افراد متدین اعم از روحانی و غیره که سالها در خط امام بوده و لحظه‌ای در انجام وظایف انقلابی چه قبل و چه بعد از پیروزی انقلاب کوتاهی ننموده‌اند نخواهد داشت.

اینگونه برخوردها صحنه کار و فعالیت را از افراد مومن به انقلاب اسلامی و فداکار خالی می‌کند و در نتیجه به جای آنان افرادی فرصت طلب متملق و غیر معتقد به مکتب و انقلاب، منافق گونه جایگزین می‌شوند و در نهایت انقلاب از درون به پوچی و انفجار کشیده خواهد شد و نسل جوان مسلمان و متعهد به جای گرایش به اسلام خالص و اداره انقلاب و کشور، جذب گروههای منحرف و وابسته می‌شود و این امر چیزی جز خواست دشمنان اسلام را در بر نخواهد داشت در همین رابطه مسئولیت افراد مومن مسلما بیشتر از دیگران خواهد بود. آنان باید با در نظر گرفتن مصالح و آینده انقلاب و بکارگیری قاطعیت و پرهیز از محافظه کاری در برابر جریانات و جوهای مسموم و تندروی های جاهلانه مقاومت کنند. ما در انقلاب خود هدفی جز تحقق عدالت اسلامی و عمل به دستورات مقدس این مکتب الهی نداشته و نخواهیم داشت. مشی پیامبر بزرگ اسلام و ائمه اطهار علیهم السلام و رهنمودهای بجا و صریح مقام معظم رهبری انقلاب زمینه هر نوع ابهام و شبهای را از بین خواهد برد. افراد یک بعدی و تندرو خیال نکنند به اسلام خدمت می‌کنند آنان ناخواسته و چه بسا با حسن نیت زمینه را برای انحراف و سقوط اصل انقلاب فراهم می‌نمایند و با اعمال جاهلانه و خارج از قانون خود پرستیژ جمهوری اسلامی را در دنیا مشوش می‌سازند و این امر گناهی بس بزرگ است. امروز جامعهٔ مافوق العاده نیاز به احساس امنیت جانی و مالی دارد و همانگونه که امام مدظله کرارا فرموده‌اند اگر کسی گناهکار و مستحق مجازات تشخیص داده شد مسئولین مربوطه به هیچ وجه نباید متعرض بستگان و منصوبین وی بشوند و یا تحت تاثیر روحیه انتقامجوئی وعصبانیت خارج از حد ومرز شرعی عملی انجام دهند. مقامات عالی قضائی و سپاه موظفند تنها افراد توجیه شده و مقید به دستورات اسلام را به چنین ماموریتهایی که به جان و مال مردم مربوط است بگمارند و نظارتهای مستمر و همیشگی رابر جریانات داخلی بدور از چشم آنان داشته باشند. دادگاهها نباید به شکلی عمل کنند که موجه تبلیغاتی به دست ضد انقلاب داده ودربرخورد با متخلف امنیت عمومی راخدشه‌دار سازند.

شایان توجه است عمل و رفتار ما بهترین الگو و عامل صدورانقلاب خواهد بود. زبان ناشی از عملکرد اینگونه افراد تک بعدی و تند خوی کمتر از زبان دشمنان اسلام نخواهد بود. اینان با پاکی فطرت و حسن نیت خود عملاً به ادامه و گسترش انقلاب ضربه می زنند و در حقیقت دوست نادان خطرناکتر از دشمن دانا خواهد بود.

بازهم تکرار می کنم کمبرهمه ما لازمست ناخودآگاه تحت تاثیر سوابق و جریانات شخصی‌چوها و عصبانیتها قرارنگیریم واز میل و خواست درونی خویش به خاطراسلام وانقلاب بگذریم.

درخاتمه توفیق همگانرا درراه خدمت به اسلام عزیز و تعظیم شعائر بزرگ اسلامی وپیروزی رزمندگان شجاع درجبهه‌ها وعلودرجات شهدای راه اسلام وانقلاب وتنبه وبیداری فریب خوردگان و دفع شرابرقدرتهای استعمارگر راازخدای منان مسئلت می نمایم.

والسلام علیکم ورحمة... وبرکاته

شانزدهم دیماه شصت- قم- حسینعلی منتظری

لزوم وحدت

نوشته: علی محمدنقوی

بسمه تعالی

بدنبال انقلاب اسلامی ایران و اوجگیری جنبشهای اسلامی در سراسر منطقه اسلام بصورت یک قدرت سیاسی و یک خیزش انقلابی که میتواند توده‌های صدمیلیونی جهان اسلام را بحرکت درآورد، مطرح شده است، بصورت نهضتی که انقلابها را می‌زاید و رژیم‌ها را واژگون میسازد و انفجار فجرهای نوینی را برافق خاور موجب میشود، موج انقلاب که همه چیز را ویران مینماید و همه چیز را از نو خواهد ساخت. تا وقتیکه اسلام بصورت مجموعه رسوم و معتقدان جامد مطرح باشد هیچ کس از آن احساس خطر نمیکند و به آن متعرض نیست، ولی وقتی آن در کلیت مطرح باشد و بصورت یک ایدئولوژی اجتماعی، سیاسی و انقلاب‌خیز و جامعه‌ساز تغییر دهنده رژیمها و نظامات مطرح شود، از هر سو توطئه و هجوم شروع میشود وحتی در نزد قدرتهای بزرگ موجد احساس خطر میگردد.

اسلام و امت مسلمان امروز دچار چنین شرایط است. امپریالیسم سیاه غرب و امپریالیسم سرخ شرق هر دو منتظر فرصتاند تا نیروی بالنده اسلام را در نطفه خفه کنند. از این جهت وضع مشابه صدر اسلام و سالهای اولیه انقلاب نخستین اسلام است.

مسئله‌ای که با آن درگیر هستیم و بصورت حاد و فوری درآمده است این است که چگونه وحدت امت اسلامی را در سراسر جهان تأمین کنیم.

اگر وحدت و انسجام کامل میان مسلمین ایجاد نشود آسیب‌پذیری‌شان در برابر طوفان مرگبار استعمار شرق و غرب شدید خواهد بود.

این نیروی بالنده حالا از هر دو سو باهم و احتمالاً با تبانی هم مورد تجاوز و بمباران قرار میگیرد، یکی ایران و مصر را به خاک و خون میکشد و دیگری افغانستان را، یکی مسلمانان فیلیپین را به رگبار می‌بندد و دیگری مسلمانان اریتره را.

معلوم میشود این اسلام در این شکل انقلابی باهر دو قدرت تضاد پیدا میکند و برای منافع و طمع‌های جهانخواری آنان خطر جدی محسوب میشود. اختلاف امت اسلامی با بلوک غرب و بلوک شرق اختلاف بنیادی و اصولی است یعنی اختلاف و تضاد در هدفها، در مبانی ودر مقاصد است، رابطه ما با هردو رابطه خصومت و رویاروئی است، یعنی آنان میخواهند ما نباشیم، ما میخواهیم آنان نباشند. ما در آرمانها در اصول و در هدفها با هم تضاد داریم.

تمامی اهرمهای قدرت اقتصادی سیاسی، نظامی، حزبی، رسانه‌های گروهی، همه امکانات از شعر و هنر و فکر و فلسفه گرفته تا پول و زور و اسلحه و توطئه در اختیار ابرقدرتها است و در مقابل این مسلمین دو سلاح در دست دارند- ایمان و عقیده و وحدت کلمه. و باید به عمق بخشیدن به این دو پرداخت. باید تمامی مسلمین جهان به این حقیقت وقوف یابند که در نبرد بی‌امان اسلام با کفر جهانی، مسلمانان فقط دو سلاح در دست دارند- یکی ایمان است و دیگری وحدت.

جهان ما جهان گرگ و پلنگان‌است،هرکسی‌درصدداست دیگران را ببلعد، در این جهان تنها با حفظ وحدت است که مسلمین میتوانند موجودیت خویش را حفظ نمایند. تجاوزهای پیاپی ابرقدرتها و سایر قدرتهای استعماری بر مسلمین و امت اسلامی درصد سال اخیر، مسئله وحدت را بصورت یک ضرورت و

نه تنهایک فصیلت، در آورده است،هیچ یکی از کشورهای اسلامی نیست که از طریق استعمار زخمهای عمیقی برنداشته باشد وازاین جهت میتواند این ضرورت را بطور مستقیم لمس کند. اگر امت مسلمان بخواهد دراین محشر چپاول وتجاوز ابرقدرت‌ها موجودیت خویش را حفظ کند راهی جز برقراری وحدتی فراگیر، که در فراخنای خود تمام مسلمین جهان را جای دهد وجود ندارد.

((زمینه‌های وحدت اسلامی))

جامعه چیست وعناصری که یک جامعه را تشکیل میدهند کدام‌اند؟

تعریف جامعه این است که جامعه عبارت از دسته‌ای از افراد است که بر اثر سنت‌ها وعادات و رسوم وشیوه‌های زندگی وفرهنگ مشترکی بیکدیگر پیوند میخورند وهر فردی احساس میکند که باین دسته تعلق دارد.

اسلام بزرگترین عامل در شکل دادن جامعه در تمامی جهان اسلام است. اسلام در مسلمانان آن گرمی و حرارت وهمبستگی را ایجاد میکند که جوهر زندگی اقوام وملل در تاریخ بوده است. اسلام عامل وحدت بخشی است که از افراد وگروههای پراکنده یک امت واحده میسازد، در تمامی کشورهای اسلامی ملت مسلمان از اشتراک عقائد اسلامی قوام یافته است.

در جوامع اسلامی عنصری که اشتراک در فرهنگ وشیوه‌های زندگی وعادات ورسوم را بوجود می‌آورد عقیده ودین است. عقیده ومکتب مشترک که همان اسلام است تمامی مسلمین جهان را، علیرغم اختلاف در ملیت‌ها وزبانها ومذهب‌های فقهی وکلامی ونژاد ورنگ در یک وحدت سراسری پیوند میدهد. از نظر نژاد وزبان ورنگ ومناطق جغرافیائی جوامع مسلمانان گوناگون‌اند. ولی با وجود این اشتراک در مبانی بنیادی عقیدتی ومکتب آنان را از وحدت ویژه‌ای برخوردار میسازد وفرهنگ وراه ورسم آنان را مشابه نموده است.

• • •

استعمارگران ونوکران آنها، زمامداران خودکامه قلم بدستان مزدور ومفتیان خود فروخته تلاش میکنند که تفرقه مذاهب وفرق اسلامی را شعله‌ور سازند یا اختلافهائی را که احیانا در زبان ورسوم وعادات وطرز زندگی در مناطق مختلف جهان اسلام وجود دارد، زیر ذره‌بین قرار داده وچند برابر بزرگتر جلوه دهند ومسلمانان را بباورانند که چیزی به اسم امت اسلامی یا ملت واحد جهانی مسلمین وجود ندارد، ولی واقعیت این است که همانگونه که برخی پژوهشگران نسبتاً منصف باختر نیز مجبور باعتراف شده‌اند علیرغم اختلاف فرقه‌ها ومذاهب وملیتها ورنگ و زبان ونژادها، ازالجزایر ومغرب تا مالزی واندونزی، احساس همبستگی ووحدت واشتراک مبانی چنان شدید است که انسان احساس میکند در یک فضا نفس میکشد. اختلافات فرقه‌ای وزبانی وجغرافیائی میان مسلمانان ماهیت فرعی دارد وزیر چتر وحدت در عقائد بنیادی ذوب میشود، از طنجه تا فیلیپین همه مسلمانان قرآن میخوانند ورو به مکه میکنند ودر ارزشها وعقائد ورسم ورواج وفرهنگ وحتی در تاریخ، مشترک و حتی در زبانها همسانی دارند.

درهمه زبانها تحت تاثیر عربی قرآن دگرگون شده‌اند. فارسی کنونی باعربی مشابه‌تر است تابافارسی باستانی آوستایی، اردو بافارسی و عربی مشابه‌تر است تابا ساسنگرت، و یاهندی زبان سواحلی مسلمانان آفریقا باید لهجه‌ای از عربی بحساب بیاید.

عقیده موجب شده در ارزشهای اخلاقی، شکلهای عبادت و عادات و سنن اجتماعی نقاط اشتراکی فراوانی وجود داشته باشند.

حتی هنوز هم پس از اینکه در قرون متوالی امت یکپارچه اسلامی را دسیسه‌های استعمار و نوکران داخلی آنان مثله نموده است. احساس یکپارچگی مسلمین جهان چنان شگرف است که یک آتش زدگی کوچک در مسجد اقصی، فریاد و خشم مسلمانان را از کراچی تاجاکرتا و از قاهره تاتهران برمی‌انگیزد و دیگر فرق میان شیعه و سنی و آسیائی و آفریقائی و نژاد زرد و سیاه و سبز وجود ندارد، همه مانند اعضاء یکجسم احساس درد میکنند. و یا یک پیروزی معمولی محمدعلی قهرمان مسلمان سیاه آمریکا، موج شادی و سرور را از بنگلادش تا ایران، از آفریقا تا اسیا ایجاد مینماید. این نمودارهای بظاهر سطحی و ساده و پیش پا افتاده در واقع از یک احساس عمیق یکپارچگی و وحدت مسلمین سراسر دنیا و زمینه‌های عاطفی وحدت آنان حکایت میکند و همین است که استعمارگران را بوحشت می‌اندازد. • • •

زمینه‌های وحدت در ایدئولوژی و مکتب اسلام ریشه دارد

قرآن بطور مکرر بروحدت تمامی مسلمانان تاکید دارد.

(واذکروانعمه الله علیکم اذکنتم اعداء فالف بین قلوبکفا صبحتم بنعمته اخوانا) (آل عمران ۱۰۳)

انما المؤمنون اخوه

(تمامی اهل ایمان و معتقدان به مکتب اسلام برادرند)

(ان هذه امتکم امه واحد واناربکم فاعبدون)

(این امت شما یک امت است و من پروردگارتان هستم، مرا بپرستید)

اسلام درتاریخ خاصیت وحدت آفرین را به نمایش گذاشته است. قبائل مشترکو متخاصم عرب، ملت ایران، ملت روم و مردم یمن و ملت مصر در بوته ایمان به اسلام گذاشته شدند و چون قطعه پولادین واحدی گشتند.

افراد این امت به یک معبود، یک رسول، یک قرآن ایمان دارند و بسوی یک قبله نماز میگذارند و همه اعضای یک خانواده اسلامی میگردند که از حقوق مساوی برخوردار ند. از شمال آفریقا تااندونزی‌در عبور از مصر و فلسطین و عربستان و ایران و افغانستان همه دارای یک سلسله حقوق و همه دارای وظائف و یک مسئولیت مشترک. • • •

در احادیث پیامبر نیز تاکید شدیدی روی وحدت مسلمین بعمل آمده است.

دراحادیث پیامبرنیز تاکید شدیدی روی وحدت مسلمین بعمل آمده است. پیامبر دریکی ازگفته‌های خود فرمود:

«المسلم للمسلم کالبنیان یشد بعضه بعضا»

(رابطه مسلمانان باهمدیگر همانند رابطه آجرهائی است که باهم ساختمان واحدی را تشکیل میدهند) درحدیث دیگری، فرمود:

«مثل المؤمنین فی توادهم وتراحمهم وتعاطفهم کمثل الجسدالواحداذا شتکی منه عضو تداعی له سائرا الجسد بالحروالحمی»

(درهمبستگی وپیوستگی وهمکاری وهمیاری باهمدیگر،مسلمانان مانند یک جسدند، اگر یکی ازاعضاء درد پیداکند، تمام جسم آرامش را ازدست میدهد ودچار تب ولرز میگردد) درمورد دیگری پیامبرگرامی فرمود:

«یدالله مع الجماعه ومن شذ، شذفی النار»

(دست خدابالای جماعت مسلمانان است، اگر کسی از جامعه مسلمین جدشود دچار بدبختی میگردد) و نیز اعلام کرد:

«من فارق الجماعه شبرا خلع ربقه الاسلام من عنقه»

(پیغمبر دستور داد هرکس وحدت مسلمین رابشکند ودرصدد تفرقه اندازی وایجاد اختلاف باشد با او مبارزه مسلحانه کنیدواورابدرک واصل کنید، هرکسی باشد.

«من ارادان یفرق امرالامه وهی جمیع فاضر بوه بالسیف کائنامن کان»

(وقتی پیامبر زندگی را بدرود میگفت عمیقترین نگرانی این بودکه نکند مسلمانان دچار تفرقه وتشتت گردند وبه برادرکشی بپردازند واین حالت راکفر قلمداد نموده است)

«لاترجعون بعدی کفارا یضرب بعضکم رقاب بعض»

تمامی مسلمین جهان علیرغم اختلافات فرقه‌ها ومناط جغرافی وزبان ونژاد به یک امت تعلق دارند.

دربطن این ملت فراگیرنده ممکن است فرقه‌ها وگرایش‌ها وواحدهای جغرافیائی گوناگون وجود داشته باشد، ولی همه آنان دریک احساس عمیق اخوت و وحدت نسبت به هم دارند درتعبیر این خلدون «عصبیت» یاعامل همبستگی وانگیزه رفتارآنان اسلام است وبس، نه این یاآن فرقه یاناسیونالیسم ترک ایرانی، افغانی وغیره، ایدئولوژی حاکم درهمه این واحدها اسلام است.

مصاحبه اختصاصی جمهوری اسلامی با نماینده رانده‌شدگان عراق

مسلمانان چه شیعه چه سنی همه امت اسلامیند

● وحدت مسلمین بزرگترین خطر است برای استعمار.

● جمهوری اسلامی ایران وقتی حرفی می‌زند، حرف یک میلیارد مسلمان را می‌زند.

نظر شماراجع به هفته وحدتی که از طرف حضرت آیتا...منتظری پیشنهاد شده چیست؟

بسم الله الرحمن الرحیم

استعمار خیلی کارها می‌کند برای تجزیه اسلام و ایجاد تفرقه بین مسلمانان و مذاهب غیره و البته اینها توانستند بعضی از تفرقه‌ها را ایجاد کنند. و الان بحمدالله با پیروزی انقلاب و برپا شدن جمهوری اسلامی در ایران زمینه مساعد شد تا حضرت آیتا... منتظری دعوت به این وحدت را اعلام کنند که ماهیت این وحدت رجوع به امت واحده و یکی شدن مسلمانان است که در عهد پیغمبر بود این ماهیت وحدت اسلامی است.البته چگونه این وحدت ایجاد می‌شود باید گفت همه برادران مسلمان از چیزهائی که خدا از آنها راضی نیست و پیغمبرش راضی نیست و ولی امرش و ولی‌فقیه‌اش راضی نیست که البته استعمار از آنها راضی هست پرهیز کنند. و استعمار را خوشحال نکنند همه مسلمانان چه شیعه، چه سنی همه امت اسلامی‌اند باید هرعملی که خدمت به استعمار است ترک کنند و هر عملی که نتیجه و فایده آن به نفع مسلمانان است انجام بدهند. پیامهای امام و فرمایش ایشان که از روز اول تا الان دعوت بوحدت کرده و تکیه بر آن کرده در نظر داشته باشند.

البته استعمار الان هر چه قدرت دارد این قدرت را جمع می‌کند و الان همه ابرقدرتها یک کلمه و یک صدا بلند می‌کنند مقابل صدای جمهوری اسلامی ایران که می‌خواهد برای وحدت مسلمین کاری انجام بدهد.

چون که وحدت مسلمین بزرگترین خطر است برای استعمار یعنی مسلمانان اگر متحد شدند ملتهای مسلمان نه حکومتها البته حکومت در مرحله دوم می‌آید. ملتهای مسلمان، ملت مغرب، ملت تونس، ملت پاکستان، ملت هند، تمام ملتهای اسلامی متحد شدند البته آن دفعه دیگر جمهوری اسلامی ایران وقتی حرفی می‌زند، حرف یک میلیارد مسلمان را می‌زند نه حرف فقط سی‌وشش میلیون مسلمان یعنی آن وقت قدرت اسلام صدها دفعه برابر این قدرت که الان دردست دارد می‌شود و آن وقت انشاءا... اگر محقق شد آمریکا و نه بزرگتر از آمریکا نمی‌تواند در مقابل اسلام بایستد. البته از نشان‌هائی که مشخص می‌کند استعمار بر علیه این فکر اصولی و انقلابی دارد کار می‌کند و می‌خواهد وحدت مسلمانان شکل نگیرد موضوع فتوای مفتی درباری عربستان است اینها از اسلام بری هستند حتماً. و هیچ ارتباطی با پیغمبر(ص) و قرآن و خدا ندارند. و اینها هیچ حرف منطقی ندارند که تحریم کردند گرفتن جشن بمناسبت تولد پیغمبر(ص) که بهمین مناسبت هفته وحدت مسلمین هم اعلام شده استعمار را بوحشت انداخته استعمار دارد خودش را آماده می‌کند برای تفرقه و ایستادن مقابل این عمل بزرگ اسلامی. البته استعمار نمی‌تواند اصلاً جلوی این پیشنهاد بایستد و حتماً انشاءا... وحدت مسلمانان محقق می‌شود و انشاءا... یک میلیارد مسلمان به رهبری امام خمینی وحدت می‌یابند.

ازپی تحقق چنین وحدتی چه آثار مثبت سیاسی برآن مترتب خواهد بود؟

این وحدت اگر محقق شود معلوم است نه فقط مسلمان افغانی با شوروی می‌جنگد بلکه ملت مسلمان عراق هم با اینها می‌جنگند ملت مسلمان مغرب هم با این‌ها می‌جنگند. و آنوقت دیگر قدرت بدست مسلمانان می‌آید. و همین که صدای هل من ناصر ینصرنی از جائی بلند می‌شود حتماً ار همه کشورهای اسلامی لبیک گفته می‌شود.

شماجهت تحقق عملی وحدت بین مسلمین چه پیشنهادهائی می‌کنید؟

راه حلی که ما پیش نهاد می‌کنیم از جمهوری اسلامی تقاضا می‌کنیم که همه فقهای جهان، فقهای اهل تسنن، اهل تشیع که متعهد هستند یعنی مورد اعتبار در ملتها هستند از اینها دعوت کنند و کنفرانس جهانی اسلامی تشکیل بدهند جهت شناسائی مسلمین به یکدیگر.

و از همه ملت مسلمان می‌خواهیم و پیشنهاد می‌کنیم که گوش بفرمان امام خمینی بگذارند و همین که دیدند اما گفت طرح فهد باید ساقط شود و این طرح خدمت به صهیونیسم است و هر طرحی که بر علیه اسلام است بایست گوش بفرمان امام باشند وهرچه امام فرمود اطاعت کنند وبرعلیه هر رژیمی وحکومتی که می‌خواهند کمک به ابر قدرتهای استعماری کنند وقیام کنند. والسلام

هفته وحدت بدستور فقیه امت است

بسم‌ا... الرحمن الرحیم
کاروان آفرینش را درآی وحدت است.
درهمهٔ عالم طنین‌افکن صدای وحدت است
مکتب اسلام اگر جاوید و عالمگیر شد
این همه ازقدرت بی منتهای وحدت است
مسلمین را دشمنان از هم جدا سازند، لیک
چاره درد جدائی‌ها دوای وحدت است
کشور ما لاله‌زار لاله‌های عشق شد
این همه قربانیان ما برای وحدت است
ملت ما را نیامد این گوهر ارزان بدست
خون صدها چون بهشتی خونبهای وحدت است
کربلاسازان ایران را چو اصحاب حسین
در شهادتگاه خون برلب دعای وحدت است

درکتاب عشق و خون درفصل، فصل انقلاب
نام و تصویر شهیدان، آیه‌های وحدت است
هروصیتنامه کز خون شهیدی نقش یافت
صفحه‌ای از دفتر پرمحتوی وحدت است
هفتهٔ وحدت رسید و ملت اسلام را
انسجام بیشتر تحت‌لوای وحدت است
هفتهٔ وحدت بدستور فقیه امت است.
هفتهٔ وحدت به امر پیشوای وحدت است
نایب المهدی خمینی آنکه درگفتار او
شور عشق و نور توحید و ندای وحدت است
تا به بلعد مارهای سحر شرق و غرب
درکف موسی، عصر ما عصای وحدت است
هفتهٔ وحدت بپاس جشن میلاد نبی است
آنکه نورش روشنی‌بخش فضای وحدت است
جشن میلاد محمد آیت عدل است و داد
جشن میلاد محمد رهگشای وحدت است
جشن میلاد محمد مرگ شرک است و نفاق
ضامن پیروزی دین و بقای وحدت است
وای آن مفتی که شرک‌آمیز خواند این جشن را
وای آن ملت که اینش رهنمای وحدت است
با چنین گفتارشرک‌آلود و ننگین ای عجب
کین منافق سیرتان را ادعای وحدت است
ای موید پاس خونهای شهیدان داشتن
سعی درراه خدا، خدمت برای وحدت است

سید رضاموید- مشهد

نجات و سعادت جامعه اسلامی تنها در وحدت استوار است

رئیس‌مجلس شورای اسلامی

نیازمندیهای عمومی روزنامه جمهوری اسلامی

از ۸ صبح الی ۴ بعدازظهر تلفنی آگهی می‌پذیرد تلفن‌های ۳۱۲۹۲۹ و ۳۱۲۹۹۹

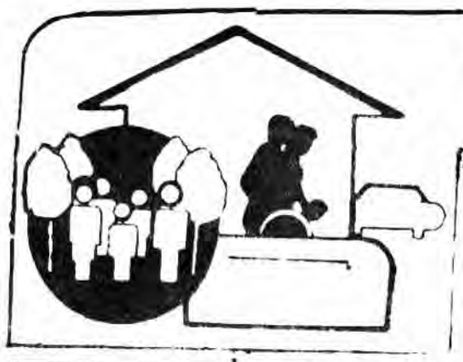

بسمه‌تعالی

اطلاعیه

شرکت خدمات پارس

(وابسته به سازمان صنایع ملی ایران) تعمیرگاههای رسمی و مرکزی کارخانجات پارس‌الکتریک جهت سرویس و تعمیر

تلویزیونهای رنگی پارس و گروندیک و تلویزیونهای سیاه و سفید توشیبا، گروندیک و شاوب لورنس

و نصب و تنظیم آنتن در تهران و مراکز استانها بوده و تنها شرکت مجاز جهت ارائه خدمات سرویس و تعمیراتی تلویزیون‌های فوق می‌باشد.

از مشتریان محترم تقاضا می‌شود در تهران فقط با شماره تلفنهای زیر تماس حاصل نمایند و یا به تعمیرگاه مرکزی شرکت در تهران واقع در: خیابان آزادی - ایستگاه شاوب لورنس جنب خیابان میمنت مراجعه فرمایند.

تعمیر و سرویس تلویزیون و نصب و تنظیم آنتن ۹۶۳۰۱۶ـ ۹۵۵۹۳۹ـ ۹۵۵۹۴۳ـ ۹۶۳۰۱۹ـ ۹۶۳۰۱۸ـ ۹۶۳۰۱۷

رئیس امور مشترکین ۹۵۶۲۱۰

سازمان پیمان
شبانه روزی
با سرویس
مجانی
تخلیه چاه
لجن کشی
تشخیص
ترکیدگی
باکامپیوتر
و ترمیم لوله، بنائی با مصالح
لوله بازکنی
۷۶۷۱۹۸
۸۲۶۸۹۱

سازمان فنی الهام
شبانه روزی
با سرویس
مجانی
تخلیه چاه
تشخیص
ترکیدگی
باکامپیوتر
و ترمیم لوله بنائی با مصالح
لوله بازکنی
۸۳۴۸۸۱
شعبه کرج
۲۵۶۰

شرکت مهندسی
واترپارس
شبانه روزی
با سرویس
مجانی
تخلیه چاه
لجن کشی
تشخیص
ترکیدگی
باکامپیوتر
و ترمیم لوله، بنائی با مصالح
لوله بازکنی
۷۶۶۸۰۰
۷۶۶۷۹۹

ارزان فوری
شبانه روزی
تخلیه چاه
لجن کشی
تشخیص
ترکیدگی
ترمیم و بنائی نامصالح
لوله بازکنی
نصب سرویس نگهداری
شوفاژ
۷۹۳۱۹۲

تلفنهای نیازمندیهای جمهوری اسلامی
۳۱۲۹۲۹ - ۳۱۲۹۹۹

شستشوی فرش

قالیشوئی اسلامی
تحویل ۴۸ ساعته
رفوگری شستشو با اصول مذهبی
۵۵۱۶۱۴

قالیشوئی وطن
۵۵۱۶۷۰

قالیشوئی
ورفوگری
توحید
شستشو با اصول مذهبی تحویل در ۴۸ ساعت
۵۵۷۸۶۹

قالیشوئی
نارمک
رفوگری
رنگبرداری
۷۹۵۷۲۹

قالیشوئی طاهر
با دستگاه خاک گیری
۵۵۱۶۵۹
فوری **۵۵۱۲۱۰**

قالیشوئی تهران
۵۵۰۰۹۸

قالیشوئی بیوک
به سرپرستی داریوش
۵۵۱۳۶۰-
۹۷۷۱۱۸
رنگبرداری - رفوگری پذیرفته میشود

قالیشوئی ابر
قالی شما را شستشو و در منزلتان تحویل میدهد ۵۵۴۳۱۵
۵۵۰۸۴۳
۶۵۷۷۴۸

قالیشوئی داودی
۵۵۹۲۸۶
تحویل ۴۸ ساعته با اصول مذهبی

قالیشوئی ماژیک اصل
خشکشوئی مبلمان وموکت با مجهزترین دستگاههای اتوماتیک از مشتریان محترم خواهشمند است با تلفنهای
۵۹۴۴۷۵
۵۹۵۷۳۱
۲۸۸۱۳۹
۲۴۸۳۶۰
تماس بگیرید

تزئینات

نقد و اقساط
موکت- کفپوش- انواع کاغذ دیواری لوردراپه و نقاشی ساختمان
۷۶۹۰۷۴

تزئینات
نقاشی ساختمان پذیرفته می شود
حاج حسین اکبر زاده
۸۴۸۴۲۳

شستشوی مبل و موکت

کلین سرویس حومه
خشکشوئی مبل موکت
فرش و تعمیرات
پرده کرکره، نظافت کلی و نقاشی
۷۰۶۹۸۰

سرویس خواب

۵۵۵۰ تومان
یکدست سرویس خواب در رنگهای متنوع
۶۲۸۹۸۱

تخلیه چاه و لوله بازکنی

سازمان خدماتی مرینکو
تشخیص
ترکیدگی
لوله آب بکار اوران
ترمیم و بنائی اوران
لوله بازکنی
تخلیه چاه
اوران از همه‌جا
فوری شبانه‌روزی
۶۴۸۹۷۹
۶۴۸۴۳۹
۷۶۶۷۱۳
۷۵۱۸۳۶

موسسه فنی چکه
شبانه روز در خدمت شما
تشخیص
لوله با کامپیوتر
ترمیم با بنائی و مصالح
لوله بازکنی
اوران و فوری
۲۲۵۰۳۶
۶۸۰۳۱۹

تخلیه چاه
تشخیص
ترکیدگی لوله
با کامپیوتر
لوله بازکنی
لایروبی فوری اوران
شبانه روزی
۵۶۴۴۴۸

شرکت خدماتی داسکین
تشخیص
ترکیدگی باکامپیوتر
ترمیم با بنائی و مصالح
لوله بازکنی فوری
با هنر برقی و بمب تراکم
بدون خرابی و اوران
تخلیه چاه
۸۴۳۵۴۸
۸۵۶۲۱۶

تخلیه چاه
تشخیص
ترکیدگی لوله
باکامپیوتر و بنائی با مصالح لوله‌بازکنی
شبانه‌روزی
۵۵۷۷۷۷

موسسه فنی مینا
تشخیص
تخلیه چاه
ترکیدگی با کامپیوتر
ترمیم و بنائی با کلیه مصالح
لوله بازکنی
فوری بدون کنده کاری
با اصول بهداشتی
۲۶۹۳۸۷
۲۶۳۷۷۰
۲۶۳۳۵۷

شرکت ششم دکتر بهشتی خیابان پاکستان نبش کوچه شانزده شماره ۲ ۶۲۳۸۸۰ - ۶۲۲۵۱۴

سانترا میدان ولیعصر اول بلوار جنب شهرداری شماره ۳۴ طبقه دوم ۸۹۸۴۱۱

قابل توجه اهالی تهران و حومه

بخصوص به مناطقی که لوله کشی گاز شهری رسیده است. لیست شرکتهای مجاز لوله‌کشی گاز مورد تائید شرکت ملی گاز

نام شرکت	آدرس	تلفن
آتش‌گاز	عباس آباد- نبش سوپر شیلان- شماره ۲۲۰	۸۵۸۵۷۴
آب‌صاف	شریعتی مقابل حسینیه ارشاد- شماره ۱۲۱۸	۲۲۷۹۶۷
آوانو	صبا (جنوبی نبش کوچه آذر)	۶۴۲۷۱۲
الکتروهیترا	نارمک ۴۶ متری غربی آبادان شمالی، پلاک ۸۰	۷۳۴۲۹۲
استیران	کریم خان زند- خیابان مدیر- پلاک ۳۳	۸۲۵۴۱۸
شرکت مهندسی ارژنگ	میدان ۷ تیر بالاتر از مسجد الجواد خیابان شیرازی شماره ۲۲	۸۳۹۱۱۷-۸۲۲۶۴۸
برشکار	میدان فلسطین، بزرگمهر، ساختمان ۱۵۳ پلاک ۱۷	۶۶۲۴۹۱
شرکت بارد	میرداماد- میدان محسنی- پلاک ۱۲۶	۲۲۸۶۹۰
شرکت برقده	خیابان سهروردی- روبروی پمپ بنزین آزادگان شماره ۱۶/۲	۸۴۵۳۴۹
پایپلین گاز	طالقانی غربی (تحت جمشید سابق) کیوان جنوبی کوچه زهره- پلاک ۷	۶۴۰۱۲۱
پرا	خیابان سنائی- خیابان سیزدهم- پلاک ۳۹	۸۳۱۸۵۴
شرکت تی‌تی‌بان	میرداماد- ساختمان ۱۰۹	۲۲۹۴۰۱
تکنوسام‌ار	کارگر شمالی (امیر آباد سابق) بالاتر از فاطمی جنب ساختمان پتروشیمی- طبقه دوم	۹۳۲۸۳۵ ۹۳۰۴۱۰
تفلون گاز	کارگر شمالی بالاتر از فاطمی جنب ساختمان پتروشیمی	۵۹۶۸۱۶- ۹۳۹۴۰۷
شرکت مهندسی توسعه	کریم خان زند، چهارراه حافظ ساختمان گلستان طبقه سوم	۸۹۰۰۴۸-۸۹۰۰۴۹
شرکت تام‌ار	کارگر- اول مسیریه- ساختمان ۷۵۲	۶۶۸۱۲۱
جوینت مکانیک	عباس‌آباد- دریای نور- خیابان چهارم شماره ۲۹	۶۲۱۵۳۹
خاش تیس	ولی عصر- خیابان زعفرانیه- خیابان آصف- خیابان ساسان- پلاک ۲۲	۲۷۹۶۷۸
خورشید گاز	ولی عصر- کوچه خورشید پلاک ۳۳	۸۹۶۵۴۶
خدمات برق و صنعت	سهروردی- جنب آموزش و پرورش- کوچه شریف شماره ۴۴	۸۵۹۸۳۴
دیداس	کریم خان زند- پلاک ۱۶۲- طبقه هفتم	۸۳۲۴۳۸
درون ساز	پاسداران- دولت مقابل مسجد محمدیه شماره ۴۰۹	۲۴۷۸۲۶
شرکت مهندسی دلتا	محمودیه	۶۵۳۳۰۷ ۲۹۵۸۹۹
رامپ‌ساز	دکتر فاطمی - مقابل شهرداری مرکز- پلاک ۷۲	۶۵۹۰۶۰
رویال شوفاژ	میرداماد- تقاطع بزرگراه- ضلع غربی پل- شرکت رویال شوفاژ	۲۲۴۲۷۸
ساپلینک	کریم خان زند- نرسیده به میدان ولی عصر- نبش کوچه شکروی- پلاک ۲۱	۸۹۹۴۳۸
شرکت گریچگاز	(ن- ابولیان)	۷۳۶۸۴۲
فرهنجه	کارگر شمالی- خیابان کاشانک- پلاک ۱۱۲- ۱۱۰	۶۵۵۲۲۷
کندانس	سهروردی جنوبی (عباس آباد) جنب اندیشه ۲ شماره ۷۶	۸۵۶۴۷۷-۸۴۲۲۶۴
کریالیس	میرداماد خیابان رازان جنوبی- شماره ۵	۲۲۴۶۳۲
کارنت اکتیو	میدان توحید شاهنگ	۹۲۲۵۵۱-۲
مهندسی کلبه‌سرا	دکتر فاطمی- مقابل سازمان آب پلاک ۱۷۳	۶۵۰۵۲۵
گازیاب	کریمخان زند، پلاک ۱/۵۳ مقابل ایرانشهر	۸۳۴۹۱۷
لیلاک	مبارزان کوچه اردلان شماره ۲۴	۸۲۴۹۵۳
نورت‌واما	کریمخان‌زند- ایرانشهر خیابان نقوی پلاک ۳۹	۸۲۰۹۰۳
شرکت ولدین	خیابان سهروردی جنوبی- پلاک ۸۱ جنب بانک ملت	۸۴۴۸۴۶
واناپایپ پطروسیان	خیابان تابنده چهارراه مشیر، ساختمان ۷۸	۸۲۳۸۶۰
هات‌وست	دکتر شریعتی ظفر شماره ۲۰۳	۲۲۲۸۹۵
داپ گاز	خیابان مبارزان شمالی- نبش کوچه مشیری پلاک ۳۵۰	۸۳۵۷۷۶-۴
شرکت تاسیساتی اولدینو	خیابان شهید رجائی کوی ۱۳ آبان اردیبهشت ۶ شماره ۴	۸۹۸۲۶۸ - ۵۹۰۱۰۱
شرکت تاسیساتی ریفینری	نازی آباد خیابان وطن میدان تهران شماره ۵	۵۵۱۵۷۵
شرکت ملقان گاز	شریعتی - ظفر خیابان نسا کوچه سهیل شماره ۱۷ طبقه همکف	۲۲۳۶۰۹ ۲۲۵۷۳۲
شرکت ولدرتی	لاله زار نو- چهارراه مهنا ساختمان شماره ۱ البرز طبقه سوم شماره ۱۶	۳۰۴۴۱۷
شرکت صفی‌زاده	ولی عصر جنب وزارت بازرگانی شماره ۱۵۸ طبقه دوم	۸۹۸۲۶۸- ۳۱۱۱۸۵
صاوا گازان	استاد مطهری مقابل باشگاه سپه کوچه بن بست فیروزه شماره ۴	۸۴۱۴۰۹-۸۵۱۶۶۵
شرکت مهندسی پرسیران	کریمخان قائم مقام فراهانی شماره ۳۰	۸۳۸۶۹۹-۸۳۹۱۱۷
پارس طرح	قلهک خیابان یخچال-اول خیابان حجازی شماره ۴۲	۲۶۵۰۰۲
شرکت مهندسی هوفمات	آدرس ولی عصر نبش میرهادی ساختمان زندیه شماره ۱۵	۲۶۴۵۳۱ -۸۹۴۵۵۹

تعمیرات لوازم خانگی

شرکت مهندسی رنر تایم
طرح و اجرا، سرویس و نگهداری شوفاژ- تهویه- سردخانه- تعمیر یخچال- لباسشوئی- اجاق گاز و تبدیل به گاز شهری
تلفن
۶۶۲۰۷۹
۶۴۸۷۱۸

تعلیم نقاشی

در هر س و هر شرایطی نقاشی و برای را در ده جلسه بیاموزید گالری کسری ۹۲۵۶۵۱

کرایه اتومبیل

اتوکامران
اتوبوس مینی‌بوس دربستی
۷۸۸۵۸۲ و ۷۸۸۵۸۱

شوفاژ

شوفاژ
سرویس ۲۰۰ تومان
نگهداری ۷۰۰ تومان
۲۳۹۵۴۴

معاملات تلفن

خرید وفروش تلفن در حا ۳۰۳۲۳۶

خرید و فروش هر نوع تلفن
۳۸۵۳۸۱۸

خرید و فروش هر نوع تلفن
۶۶۷۱۷۲-۶۶۲۶۶۲

مرکز خرید و فروش تلفن
۷۹۶۸۲۸
۷۳۲۲۰۲

بورس تلفن
۶۲۴۶۱۸

مکالمه

مکالمات روزمره
انگلیسی، فرانسه، آلمانی، ایتالیائی اسپانیائی، سوئدی، عربی - ژاپنی و روسی را با کمک کتاب و نوار اختصاصی بدون معلم و با معلم خصوصی سریعا بیاموزید
تلفن ۶۲۲۳۵۰

برای ساختمان شما

سقف بتونی اجرا
۳۷۵۹۵۷

داربست فلزی رولپلاک و کفراژ
شرکت سیماساز
۸۴۴۱۳۸

تعمیر تلویزیون

تعمیر تلویزیون رنگی و سیاه و سفید سرویس جهت ارگانهای انقلابی
محانی
۳۳۸۰۶۹

تعمیر تلویزیون رنگی پارس، گروندیک لوه
۲۳۹۳۸۶
جهت سیاه رایگان

تعمیر تلویزیون فوری در منزل پارس- گروندیک- آریا- بلر- بلموند- شهاب- شاوب‌لورنس
۹۲۵۷۷۱

آسفالت و ایزولاسیون

ایزول پرس
بام خود را با بهترین نوع عایق موجود در ایران که در اختیار ما میباشد
ایزولاسیون
کنید متخصصین این شرکت بام ایزولاسیون شده شما را تا ۱۵ سال تضمین میکنند.
۸۴۷۸۸۶

ایزولاسیون
پشت بام
با تضمین
۸۳۶۸۰۵

هرگز چکه‌سقف نخواهیدداشت
ایزولاسیون پشت بام بدون کندن عایق قبلی و قیرگونی با تضمین
شرکت ایزومر
تلفن -۷۵۰۶۳۴
۷۶۴۸۴۳

گمشده

دفترچه اتومبیل پیکان مدل ۵۷ بشماره شهربانی ۶۳۹۶۶ تهران ۲۴ بنام زهرا آل آقا مفقود گردیده از درجه اعتبار ساقط است.

کارت موتور بشماره شهربانی ۶۹۷۴ تهران ۴۶ بنام مهدی حیرانی کمری مفقود گردیده اعتبار ندارد.

کارت موتور بشماره شهربانی ۸۴۳۲ تهران ۵۲ بنام منصور بوبری مفقود گردیده اعتبار ندارد.

کارت موتور بشماره شهربانی ۳۸۷۸ تهران ۲۱ بنام عباس هاتف حورخوری مفقود گردیده اعتبار ندارد.

دفترچه مالکیت اتومبیل پیکان کار شماره شهربانی ۱۲۵۷۷ تهران ع متعلق به ایحانب علیرضا ساور علیا مفقود گردیده از درجه اعتبار ساقط است.

قابل توجه
کلیه فروشگاههای کفش دست‌دوز در تهران و شهرستانها دخترانه و پسرانه

تولیدی کفش دست‌دوز یوسف بعلت افزایش تولید تعدادی نماینده در تهران و شهرستانها میپذیرد توضیح اینکه نمایندگان فعلی پابرجا و سهمیه آنها محفوظ میباشد شرایط نمایندگی کفش دست‌دوز یوسف داشتن محل فروشگاه و دو قطعه عکس ۴×۶ و فتوکپی احاره‌نامه و دو قطعه فتوکپی شناسنامه. داوطلبان برای اطلاعات بیشتر میتوانند به آدرس زیر مراجعه فرمایند:
تهران میدان رضائیها سابق ۷ تیر نرسیده به اتوبان جنب ایستگاه اتوبوس پلاک ۱۴ مرکز پخش فروش تولیدی کفش دست‌دوز یوسف تلفن ۸۲۹۶۳۹

فرش خواجه‌نصیر
خریدار فرشهای نو، کهنه و اعلاء
۷۵۳۶۳۶

بقیه در صفحه ۱۰

رئیس جمهور در کنفرانس مطبوعاتی ورادیوتلویزیونی:

گام اول در راه وحدت، آشتی دولت‌ها باملتهاست

بقیه از صفحه ۱۲

● راه اندازی پتروشیمی ایران و ژاپن

حجت‌الاسلام خامنه ای در مورد فعالیت پتروشیمی ایران و ژاپن گفت: ما مصمم هستیم که پروژه پتروشیمی را راه بیاندازیم و آماده هستیم که انشاء ا... در اولین زمان ممکن این کار را بکنیم و منتظریم که شریک ژاپنی ما در این مورد اعلام آمادگی بکند. ما هیچگونه حالت منتظره ای نخواهیم داشت.

● وحدت بین سوریه، الجزائر و لیبی

● منطقه در این روزها در معرض تهاجم وحشیانه استعماری قرار گرفته که هدف از آن نابودی دو انقلاب اسلامی ایران و لیبی است آیا تدابیر ایرانی لیبیائی برای مقابله با این تهاجم اتخاذ شده است و آینده همکاریهای دو جانبه چگونه است، بویژه که سرهنگ قذافی خواستار برقراری فوری وحدت میان سوریه، الجزایر و لیبی در مقابل این تهاجمات شده است؟

- ما از پیشنهاد لیبی در مورد وحدتی که اشاره شد استقبال میکنیم و این امر را گامی در راه وحدت ملتهای مسلمان میدانیم وبطور کلی معتقد به همکاریهای گسترده و همه جانبه با دولتهای برادر از جمله دولت لیبی هستیم. البته تاکنون طرح خاصی که مشخص کننده نوع خاصی از همکاری باشد میان ما و لیبی امضاء نشده است اما ما همواره آماده بوده و هستیم که همکاریهای خودمان را با دولتهای برادر و مسلمان گسترش دهیم.

● جامعه شورائی

● بعنوان یکی از رهبران بارز انقلاب اسلامی و یکی از علمای بزرگ آن تجربه جماهیری در ایجاد جامعه شورایی الهام گرفته از قرآن مجید و بازگشت به جامعه جماهیری مسلمان صدر اسلام را چگونه ارزیابی میکنید.

- اگر مقصود از جامعه جماهیری جامعه ایست که در آن افراد مردم بالاترین نقش را در ادارهٔ کشور بعهده دارد، باید اعلام کنیم که انقلاب ما، تجربه انقلابی ما و نیز دولت ما به این مسئله اهمیت زیادی داده و از او بهره‌مند شده است شاید در دنیا کمتر انقلابی و یا کشوری را بشود نشان داد که به اندازهٔ ما متکی به آراء و نظرات مردم باشد و هر کشوری و هر طرحی که عنصر مردم را در امر اداره کشور دخالت بدهد طرح قابل قبولی خواهد بود

● هماهنگی بین سه قوه

رئیس جمهوری در مورد هماهنگی میان سه قوه مقننه، قضائیه و مجریه گفت: هماهنگی میان آنان را خوب میبینیم و خوشبختانه هیچگونه ناهماهنگی میان سه قوه احساس نمیکنیم، البته برای منسجم کردن و هرچه بیشتر بهم پیوستن سه قوه تلاشهائی لازم است که امروز به آنها مشغول شده‌ایم.

● سفر رئیس جمهوری سوریه به ایران

● حجت‌الاسلام خامنه‌ای در رابطه با سفر آقای حافظ اسد و تبلیغات رسانه‌های غربی دراینمورد گفت: ضمن تکذیب آن چیزی که از رسانه‌های گروهی جهان نقل می‌کنند باید اعلام کنم که در مذاکرات ما با آقای حافظ اسد بیشترین مسئله به مسائل اسرائیل و بحرانهای ناشی از وجود اسرائیل وحرکات اسرائیل در منطقه اختصاص خواهد داشت. مسئله‌ای که مطلقاً مورد بحث نیست نه از سوی ما و نه از سوی سوریه مسئله صلح با عراق است

● رفت‌وآمد هیئت‌های سیاسی، اقتصادی

● مدتی است رفت‌وآمدهای هیئت‌های سیاسی، اقتصادی جمهوری اسلامی ایران با دیگر کشورها کاهش یافته آیا این کاهش رفت‌وآمدهای سیاسی، اقتصادی مبتنی بر سیاست خاصی است؟

- بعکس امروز رفت‌وآمدهای ما با کشورهایی که با آنها ارتباطات سیاسی و اقتصادی داریم نه فقط کم نشده بلکه حجمش بیشتر هم شده است. معلوم میشود که آقای خبرنگار درست اطلاعات دقیقی دراین مورد دردست نداشته است.

● مشکل کشور و راه حلهای آن

● آنگاه خبرنگار ما پرسید، بسیاری از مسائل ومشکلات جمهوری اسلامی ایران تاکنون بفضل الهی و همبستگی و همکاری و فداکاری ملت و مسئولین حل شده شما بعنوان رئیس جمهور منتخب ملت مشکلات مهم کشور را چه میدانید و برای حل آنها چه راه حلهایی را به مردم ومسئولین توصیه می‌کنید؟

-مشکل مهم ما مشکل انتقال است انتقال از مرحلهٔ وابستگی به مرحلهٔ خودکفائی‌واستقلال،مشکلات یک‌ولادت‌جدیدهاموردرحال‌ولدیدن هستیم و حامعه مادوران بهاری را میگذراند که دراین بهاربا مشکلاتی از سوی عناصر صدبهار دست تطاول گل چینان و تعرض انسانها و حیوانهای ضدرویش با آن درگیر است.

مادررمینه های گوناگون مشکلاتی داریم که ناشی از همین وضع انتقالی ما است صنعت مونتاژ ما میخواهد تبدیل به صنعت مستقل شود، کشاورزی وابسته ما میخواهد به کشاورزی مستقل ایرانی تبدیل شود، سیاست صددرصد وابسته ما میخواهد به یک سیاست صددرصد مستقل به شرقی و نه غربی تبدیل بشود که اینها برای ما مشکلاتی دارد که ما این مشکلات رااز قبل پیش بینی میکردیم و هماهنگی پیش آمد من میخواهم روی یک مشکل بخصوصی انگشت بگذارم وآنرا مشکل مهم خودمان بدانم، چون حقیقت این است که ما هیچ مشکل مهمی به آن معنا نداریم و مشکلات ما ناشی از این است که دریک مرحله خاصی داریم سیر میکنیم که این مرحله رابايد بااقدرت واستقامت مردم ومسئولان بگذرانیم خوشبختانه مردم و هم مسئولان این توان رازخودشان نشان میدهند که میتوانند این مشکلات رابراحتی ازمیان بردارند

● نوید درمورد پیروزی زودترجنگ

● دومین سئوال خبرنگارما این بود که آینده جنگ را چگونه می بینید و فکر می کنید چه اندازه از کارآیی ارتش مردور عراق باقی مانده است و ضمناً چه نویدی درمورد پیروزیهای زودتر نیروهای انقلاب اسلامی درجنگ دارید؟

آقای خامنه‌ای درپاسخ گفت: من آینده جنگ را عبارت میدانم ازپیروزی درخشان نیروهای برحق ایران برنیروهای متجاوز عراقی، اما اینکه این درچه زمانی انجام خواهد گرفت هیچگونه قول خاصی دراین مورد نمی دهم همین اندازه میگویم جهت حرکت جبهه‌ها الان درهمین جهتی است که گفتم چه درغرب وچه درجنوب همه جبهه‌های مادراین سمت دارند حرکت می کنند، برتری نیروهای ما وضعف نمایان نیروهای دشمن

● علت اعزام کارشناسان نفتی ایران به لیبی

● خبرنگار ما مجدداً پرسید، اعزام کارشناسان نفتی جمهوری اسلامی به لیبی جهت راه اندازی تاسیسات نفتی این کشور میتواند از یک طرف قدرت‌کادرهای تخصصی مارا به نمایش بگذارد وازطرف دیگر ایران راهنوان یک کشور با حسن نیت نسبت به ملت عرب معرفی کند، دراین رابطه عکس‌العمل کشورهای منطقه چگونه بوده و همچنین پیشرفت کار کارشناسان اعزامی به لیبی چگونه است؟

- همانطور که گفتید این نشان دهنده کارائی وابتکار متخصصان ایرانی است و ما خوشحالیم از کارائی ادارات ما، اما اینکه حسن نیت نسبت به برادران عزیزمان باشد من میخواهم بگویم ما نسبت به ملت عرب نشانهٔ حسن نیت احساسی نداشتیم همهٔ متصفان میدانند که ما به ملت عرب، با کشورهای عرب دوست و برادر بوده و هستیم، ارتباطات فرهنگی بسیاری ما را بهم جوش و پیوند میدهد آنچه که در مقابل ما قرار دارد نه ملتهای عرب است نه حتی همهٔ دولتهای عرب، در حقیقت چند دولت وابسته در مقابل انقلاب ایران قرار گرفته‌اند که در راس این دولتها رژیم وابسته بعداد قرار دارد، اما حتی مردم خود عراق هم در مقابل ما قرار ندارند، بلکه در کنار ما قرار دارند همه میدانند که ما به فرهنگ عرب، زبان عربی بعنوان زبان قرآن احترام میگذاریم حتی در قانون اساسی ما آموزش این زبان به عنوان یک اصل توصیه شده و لازم دانسته شده است ملتهای عرب بعنوان ملتهای برادر و دوست ما و ملت‌های مستضعف و در مقابل تهاجمات دشمنان جهانی همیشه مورد حمایت ما بوده‌اند و خواهند بود

بنابراین ما احتیاج به ابراز حسن نیت خودمان نسبت به اعراب به اینکه کارشناسان را بفرستیم نداشتیم. کارشناسان را برای این فرستادیم که ثابت کنیم منطقه ما میتواند بدون اتکاء به امریکا زندگی کند این تلاش علیه ما که اگر امریکا باشد همه در منطقه خواهند مرد و همه کارها فلج خواهد شد، میخواهیم بازنگ شکست همچنان که بگذرد، این تلاش شکسته شده است امیدواریم برادرانی که به نیروی وفاداری کارائی‌های خودشان و خدمات ارزنده خودشان مقاصد جمهوری اسلامی را که همان مقاصد اهرار و سربلندی برادران مسلمان است عمل کنند

●علت موفقیت عملیات رزمندگان اسلام

●آخرین سوال خبرنگار ما این بود که به نظر شما علت موفقیت های پی در پی رزمندگان اسلام در جبهه نبرد حق علیه باطل چیست؟پیروزی رزمندگان اسلام را باید در ایمان آنها دانست ایمان مومن هستند به کاری که می کنند در حالیکه دشمنان مقابلشان به عملی که انجام میدهند هیچ ایمانی ندارند البته در کنار این بایستی کارایی رزمی و استعداد نظامی برادران نظامی و همچنین اخیراً سپاه پاسدار را هم در نظر گرفت وقتی فداکاری و ایمان با کارایی های رزمی همراه شد نتیجه قطعی و ضروری آن همین پیروزیهاست

● پیمان امنیتی عربستان و بحرین

● اخیراً پیمانهای امنیتی میان عربستان، بحرین و عراق منعقد شده است نظر شما در مورد این پیمانها در این موقعیت چیست؟

- همانطور که اشاره کردم این تلاشها بیشتر به خاطر این هست که مسائل اصلی منطقهٔ ازچشمها دور بماند. منطقه با یک مسئله اصلی و قدیمی همچنان درگیر است و آن مسئله دشمن عاصب صهیونیسم است و اینها بجای اینکه به او بپردازند این مسائل فرعی و گاهی تصنعی و دروغین را مطرح میکنند اعتقاد ما بر این است که اینگونه پیمانها در صورتیکه با حق، با ملاحظه حقیقت همراه نباشد به هیچ وجه نمیتواند دولتهای طرف پیمان را به مقاصد خودشان برساند ما دست قدرتهای سلطه‌گر را در این گونه تلاشها بوضوح مشاهده میکنیم و توقع و انتظار ما این است که حکام منطقه سعی کنند از دخالت و القاء دشمنان سلطه‌گر در تلاشهای خودشان بشدت جلوگیری کنند.

● سیر تحول مقابله آمریکا با انقلاب اسلامی

● نظر شما در مورد سیر تحول مقابله آمریکا با انقلاب اسلامی بخصوص بعداز فرار شاه معدوم و اشغال انقلابی سفارت آمریکا در ایران چیست؟

- آمریکا در مقابل انقلاب ما اول دچار گیجی شد. ضربه آنقدر سخت بود که قدرت تحلیل را از او گرفت بعد که بخود آمد به فکر نفوذ افتاد اقداماتی هم در این زمینه انجام داد. با تلاش یکپارچه مردم و بخصوص با ضربتی که بوسیله دانشجویان مسلمان پیرو خط امام برحیثیت آمریکا در کشور و منطقه بلکه در سطح جهان وارد آمد از نفوذ هم مأیوس شد آنوقت شروع به تلاشهای تخریبی کرد تلاشهای تخریبی در یک طیف وسیع قرار گرفت از تهاجم مستقیم نظامی مانند حادثه طبس تا تحریک عوامل مخرب و مفسد داخلی و شما خوب میدانید که همهٔ این تلاشها تاکنون خنثی و بی‌اثر شده است همچنانکه هلیکوپترهای آمریکائی در صحرای طبس سوخت، تدابیر آمریکائی هم در بهم ریختن وضع داخلی ایران درحقیقت سوخت. تا امروز آمریکا ناموفق بوده است در آینده هم ناموفق خواهد بود البته ما هرگز تصور نمیکنیم که امریکا به این سهولت از ادامهٔ تهاجمات خودش چشم بپوشد همه چیز را ما فرض میکنیم و منتظر همهٔ چیز هستیم. اتکاء ما خدا و به نیروهای عظیم مردمی خودمان و نیز به نیروهای عظیم مردمی در سطح منطقه است. ما معتقدیم که امریکا پس از تجربهٔ ویتنام قرار است در قبال تجربه ایران شکلی حیثیت و اقتدار جهانی خودش را اردست بدهد همچنانکه تا امروز بخش مهمی از این اقتدار را ازدست داده است و ما مصمم هستیم که قوی ترین، موثرترین و کوبنده‌ترین ضربات خودمان را بر آمریکا وارد بیاوریم و خواهیم آورد. و اعتقاد ما بر این است که چون این مشت حق و بازوی حق هست هیچگونه تدبیری نخواهد توانست در مقابل آن دشمن متجاوز یعنی امپریالیسم آمریکا را از خطر نجات دهد

● مسئله منافقین و دیگر گروهکهای ضدانقلاب

● دررسانه‌های گروهی همه روزه اخباری درمورد ترورها و یااعدام رزمندگان اسلام را باید در ایمان آنها دانست ایمان مومن هستند به کاری که می کنند در حالیکه دشمنان مقابلشان به عملی که انجام میدهند هیچ ایمانی ندارند البته در کنار این بایستی کارایی رزمی و استعداد نظامی برادران نظامی و همچنین اخیراً سپاه پاسدار را هم در نظر گرفت وقتی فداکاری و ایمان با کارایی های رزمی همراه شد نتیجه قطعی و ضروری آن همین پیروزیهاست

● گام اول در راه وحدت، آشتی دولتها با ملتهاست
● ملتهای اسلامی باید قدرت خود را احساس کنند
● ما مصمم هستیم که قویترین، موثرترین و کوبنده‌ترین ضربات خودمان را برآمریکا وارد بیاوریم و خواهیم آورد
● مقدمه صلح و زمینه صلح را خروج متجاوز اعلام کرده‌ایم
● یک نمونه از شکستی که آمریکا خواهد خورد شکست نوکران و مزدوران او در داخل است
● برنامه ریزی از اصول کار دولت کنونی است
● ما با اسرائیل که اصل وجود آن با تجاوز آغاز شد، هیچگونه سازشی را نه می‌پذیریم و نه از دیگران تحمل می‌کنیم
● هیچ شرایطی را برای نزدیک شدن به آمریکا نمی‌پذیریم
● هماهنگی میان سه قوه مقننه، قضائیه و مجریه را خوب می‌بینیم
● اتکاء ما به خدا و به نیروهای عظیم مردمی خودمان و نیز به نیروهای عظیم مردمی در سطح منطقه است.

● نقش کارگران درجلوگیری از خرابکاریها

● شما درسخنانتان در جمع اعضای شورای کارگران به پیشگیری خرابکاریها در کارخانجات اشاره کردید، لطفا بفرمائید آیا واقعا درمحیط کارگری خرابکاریهائی صورت میگیرد وعاملین این خرابکاریها چه کسانی هستند؟

-خیلی طبیعی است در هنگامیکه مامه تولید هرچه بیشتر احتیاج داریم ضد انقلاب ودشمنان خارجی وداخلی ماهدفشان را در نابود کردن وسائل تولید متمرکز کنند هیچ بعید نمی‌دانیم که عوامل امریکا به سراغ کارخانه های ما بیایند وماچون چنین چیزی را پیش‌بینی می‌کنیم پس بفکر پیشگیری ایم هستیم اما نقطه بسیار مهم این است همانطوریکه خود شما میگوئید عامل پیشگیری‌ما مأموران دولتی نیستند، مأموران اطلاعاتی وامنیتی نیستند، سپاه پاسداران انقلاب نیستند، بلکه مسئولان پیشگیری، خود کارگران متعهد ومسئول ما هستند آن کسانیکه خودشان را از این انقلاب واراین جمهوری خدا نمی‌دانند بازوان فعال وسازنده این نظام هستند آنها هستند که پیشگیری کرده‌اند تاامروز بعداز اینهم پیشگیری خواهند کرد. خوشبختانه مادرداخل کارخانه‌جات به همت این برادران وخواهران کارگر خرابکاری معنده انگیزی نداشته‌ایم باچیز قابل ذکری نداشتیم. بعداز اینهم همین برادران مسئول یعنی کارگران عزیز نخواهند گذاشت که امریکا ایادی خودش را در کارخانه ها نفوذ بدهد وسطح تولید ماراکه امروز ملت ما به آن نیازمنداست پائین بیاورد

● اولویت ها درمورد بودجه

● دریکی ازمصاحبه‌های اخیر خود گفتید که سال آینده سال برنامه‌ریزی وتلاش می‌باشد به عبارت دیگر سال سازندگی است وازطرف دیگر بنابه اظهارات آقای بانکی درمورد بودجه سال آینده به جنگ وتقویت بنیهٔ ارتش وتولید صنایع نظامی اولویت داده شده‌است نظرخودتان را دراین مورد بفرمائید؟

- ملتی که درحال جنگ با یک متجاوز است یقینا یکی از اولویت هایش مسئله جنگ است دراین شکی نیست البته این تنها اولویت ما نیست. برادران مسئول توضیح دادند وبارهم توضیح خواهند داد که اولویت ها طبقه‌بندی شده وبرطبق طبقه‌بندی وباحساب برنامه‌دقیق ازموجودی مان برای تأمین آنها استفاده کرده‌ایم وخواهیم کرد. ما همانطوریکه گفته‌ایم به برنامه‌ریزی معتقدهستیم. برنامه ریزی رامایلیم واقع بینانه انجام دهیم ومایلیم میان نیازهای اصلی ونیازهای درجه دوهمواره‌نیازهای اصلی را بر نیازهای درجه دومقدم بدانیم.

● پایان جنگ وسال سازندگی

● دررابطه با بیانات خود آیا پیش‌بینی می‌کنیدجنگ تا پایان سال جاری تمام‌شده وبه تولید وسال سازندگی وارد بشوید ولطفا درمورد بیانات خود آن واظهارات وزیر مشاور توضیحات بیشتری دهید؟

- مابرای آینده جنگ وزمان پایان جنگ هیچگونه تاریخی را معین نمی کنیم جنگ می‌تواند درفاصله‌های نزدیک ودرصورت رذالت وادامه دخالت قدرتهای بزرگ درآینده‌های دور خاتمه پیدا کند ماخودمان را برای هردومورد آماده کرده‌ایم. اگر جنگ به فضل‌الهی درآینده نزدیکی به پیروزی رزمندگان مسلمان ما خاتمه پیداکند نوبت سازندگی ماست وما امیدواریم که این شکل بوجودآید دران روز ما تمام نیروهایی را که امروز برای جنگ بسیج کردیم برای سازندگی بسیج خواهیم کرد واما چنانچه جنگ ادامه پیداکرد بازهم این ملت بزرگ آماده است که با بازوان توانای خورد صحنهٔ جنگ را اداره کند وضربات خود را بازهم متوالیا بردشمن فرود بیاورد

●یاوه‌گوئیهای صدام

● نظر جنابعالی در مورد سخنان صدام که در شب گذشته بمناسبت سالروز تاسیس ارتش عراق ایراد کرده و دران به مسئله صلح به دو صورت مذاکره با سازمانهای جهانی و یا مذاکره مستقیم با دولت ایران اشاره نمود چیست؟

مسئولان رژیم بعداد صلح‌طلب نیستند آنها به دروغ راه صلح را می‌پویند صلح احتیاج به شجاعتی دارد که آنها از آن محروم هستند درست است که ضربات پیوسته و متوالیاً میخورند اما میدانند که صلحیکه با دست خالی برای آنها تمام بشود در داخل عراق و در مقابل ملت عراق برای آنها آینده بدی را ترسیم خواهد کرد و آن روزی که رژیم بعداد با ما صلح کند به هر شکلی و به هر ترتیب مردم عراق حق دارند از بپرسند که تو ما را برداشتی جوانان ما را برداشتی، ثروتهای ما را برداشتی به داخل خاک ایران رفتی شانزده ماه بیشتر درآنجا ماندی این همه نیروی انسانی و این همه ثروت را هدر دادی و حالا با دست خالی برگشتی چرا این کار را کردی فکر میکنیم سران رژیم بعداد در مقابل این سئوال مردم عراق چه جوابی خواهند داشت اینجا فقط یک شجاعت اخلاقی میخواهد که با وجود تصویر این اینرکسی خواهان صلح باشد و این شجاعت را سران رژیم بعداد به هیچوجه ندارند بنابر این دروغ میگویند که صلح را میخواهند. صلح‌طلب ما هستیم ما معتقدیم صلح هر شاعتی که زودتر انجام بگیرد به نفع دو ملت است، درکنار این معتقدیم که این صلح بایستی همراه با تشویق متجاوز به تجاوز نباشد بنابر این مقدمه صلح و زمینه صلح را خروج متجاوز اعلام کردیم بنابر این مسئل همیشه معتقدیم که رژیم بعداد با ظاهرسازی دم از صلح میزند درحالیکه به هیچوجه آمادگی صلح را نداشته است

●علاقه مردم به رئیس‌جمهوری

●با توجه به علاقه مردم مسلمان ایران به جنابعالی و انتظار آنها نسبت به اقامه نماز جمعه توسط شما آیا نماز هم شما را در محراب امامت نماز جمعه خواهیم دید یا خیر

میدوارم حالم ایدفر خوب بشود که بتوانم در نماز جمعه شرکت کنم فعلاً وضع من از لحاظ بیماری و بقای بیماری طوری نیست که بتوانم بیایم اینجا خطبه نماز جمعه بخوانم و اقامه نماز کنم

برادرمان آقای رفسنجانی بارها نسبت این پیشنهاد را و این اصرار را کرده است متاسفانه نتوانستم به دعوت برادرمان پاسخ مثبت بدهم حس مطلب این است که من از لحاظ اداره نماز جمعه نگرانی ندارم، زیرا با کثرت افرادی که امروز به نماز جمعه میروند و با خطبه‌های آموزنده و پرمغزی که آقای رفسنجانی ایراد میکنند من احساس میکنم کیفیت نماز جمعه از زمانی که من میرفتم نه فقط کمتر نشده بلکه حتی کیفیت بهتری هم پیدا کرده است بنابر این هیچ عجله‌ای برای رفتن بنماز ندارم صبر میکنم تا حالم کاملاً خوب بشود و آن وقت اگر لازم شد البته خواهم رفت

●پیام رئیس جمهور در طلیعه هفته وحدت

●در طلیعه هفته وحدت که از سوی فقیه عالیقدر ابتدا.... منتظری پیشنهاد شده است ریاست جمهوری محترم چه پیشنهادی و یا چه پیامی برای مسلمین جهان دارند؟

من پیام خود را به دولتها و ملتهای مسلمان همین‌جا ابلاغ میکنم پیام من به دولتهای مسلمان این است که سعی کنند تا ایجاد وحدتی بر مبنای اعتصام به حبل‌الله قدرت عظیمی از نیروهای بردیک سه یک میلیارد مسلمان به وجود بیاورند قدرتی که هیچیک از سلطه‌های جهانی نخواهد توانست به او زور بگوید. نخواهد توانست از او باج بخواهد و باج بگیرد. دولتی که خواهد توانست سعادت، رفاه، آزادی و سربلندی را برای یکایک مسلمانان ویکایک کشورهای مسلمان به ارمغان بیاورد توصیه من به برادران

در راس دولتهای مسلمان این است که گام اول را در راه این وحدت بزرگ بردارند گام اول آشتی با ملتها است، میان دولتها و ملتها باید آشتی و مهربانی به وجود آید تا هنگامی که دولتها حرف میزنند به معنی واقعی کلمه از دل و زبان ملتها حرف بزنند تا کنفرانس‌های جهانی که اجتماع تعدادی از سران دولتهای اسلامی است به معنای اجتماع یک میلیارد انسان باشد.

توصیه به سران دولتهای اسلامی این است که قدر خودشان، قدر ملتهایشان و قدر منطقه‌شان و قدر نعمات و الطاف الهی را در این منطقه بدانند. ما در خلیج فارس و در خاور میانه و در شمال افریقا قدرت بزرگ اقتصادی هستیم، دنیا به این قدرت اقتصادی نیازمند است، نفت ما کلید یک زندگی مرفه و آسوده برای همه مردم دنیاست و ما میتوانیم از این قدرت استفاده کنیم پیام من به مناسبت هفته وحدت به این برادران و به این سران این است که این نعمت را قدر بدانند آن را شکر بگذارند آنرا در خدمت اسلام، در خدمت برادری اسلامی و در خدمت ملتهای مسلمان قرار بدهند و پیام ما به ملتهای مسلمان این است که قدرت خود را احساس کنند هر گز نباید پنداشت که ملتها قدرتی نیستند. قدرت اساسی در ملتها در میان توده‌های عظیم میلیونی مخفی و پنهان است. این قدرت را میتوان استخراج کرد، میتوان از آن استفاده کرد همچنان که ملت ما از این قدرت نهایت استفاده را کرد. ما ملت ایران از قدرت عظیم خود مشتی ساختیم و بوسیله ضربتی که بر مغز سر سپردمترین مزدوران آمریکا وارد آوردیم موازنه سیاست جهانی را به هم زدیم راه را بسوی یک زندگی نو در منطقه بلکه در دنیا باز کردیم این تجربه ما باید برای ملتهای مسلمان تجربه آموزنده‌ای باشد پیام ما به ملتها هم همین است که راه تفاهم و آشتی را با یکدیگر در پیش بگیرند. قرآن و اسلام را بیاورند، رمز پیروزی خود را که اسلام هست بشناسند، علت دشمنی سلطه‌گران بزرگ جهانی را با انقلابهای اسلامی و با انقلاب اسلامی ما بدرستی بفهمند اگر دراین هفته وحدت، ملتها به یاد وحدت عظیم مسلمانان مصمم بشوند که به اسلام برگردند مسائل اساسی آنها حل خواهد شد، پیام من به ملت بزرگ و قهرمان خودمان این است که همچنان پیشگام و پیشاهنگ باشند همانطور که امام فرمودند ما فریاد وحدت سر داده‌ایم، از ایران ندای‌وحدت بلند بوده است و باید بلند باشد. ملت ایران بداند که در صدد خصومت با هیچ کشوری و با هیچ ملتی نیستیم ما فقط با آنها که با ما دشمنی و خصومت میکنند دشمن هستیم ما در خدمت آن نیستیم که به ملتها و کشورها هیچگونه تعرضی بکنیم. اما پیام انقلاب خودمان، فرهنگ اسلامی عزیزمان را، مفاهیم قرآنی عالی و شیوای خودمان را در اختیار همه ملتها قرار بدهیم همه میتوانند از اینها استفاده کنند. به امید روزی که ملتهای مسلمان در سایه وحدت بتوانند به همه مقاصد اسلامی و قرآنی خود برسند

و السلام علینا و علی عبادالله الصالحین
و رحمته الله و برکاته

صدای شما

۳۰۲۰۱۸ - ۳۰۲۰۱۴
داخلی «۰۵» ۲ الی ۷ بعدازظهر

- عادت به صرفه جوئی

چراباید دولت ضرر ببیند؟ من فکرنمیکنم هیچ یک ازمسلمانان راضی باشند که دولت مکتبی مادراین شرایط سخت برای مرغ و تخممرغ و گوشت و ازاین چیزهامتحمل اینگونه ضررهاشود.وماميتوانيم باكمي صرفه جوئي جلوي اين ضرر هنگفت رابگيريم و بايد به اين مسئله صرفه جوئي تمامي ماعادت كنيم و پيشنهاد ميكنم به دولت كه اگرميخواهد ضرري ندهد بهتر است براي كارهاي راه سازي وامثال آن كه درخدمت محرومين جامعه مباشدوتاسالهاي سال ازآن ميتوانند استفاده كنند باشد.

تبریز- مراد نقیده

آتش بیارمعرکه

روزنامه کیهان بادرج آگهی‌های فروش خانه آتش بیارمعرکه شده است. یکی ازدلایل عمده گران شدن خانه درج همین آگهی‌هاست شمارابخدابوسید این روزنامه وابسته به بیادمستضعفین دست ازاینکار بردارد

گنجه‌ای

-جمعه وبساط دستفروشان

دراطراف محل برگزاری نماز جمعه تهران تعیراز کتابفروشان که بودشان واجب و ضروریست دیگر دست فروشان واقعا شورش رادرآوردهاند وکاررابجائی رساندهاند که بساط مارگیری پهن می‌کنند از مسئولین ستادبرگزاری نمازجمعه تقاضا میکنم فکری بحال این بساطی‌ها که کم کم باعث مزاحمت میشوند بکنند البته قبل ازآنکه ادعای سرقفلی کنند.

چند تلفن به روزنامه

- تشکر و قدردانی

بعنوان یک کارمند بازنشسته وزارت نفت از طرح انقلابی دولت که از حقوق‌های گزاف عده‌ای نورچشمی که لایق دریافت اینطور حقوق‌ها نیستند وزائیده نظام پوسیده شاهنشاهی بودند کاست و به حقوق افراد رده‌های پائین اضافه کرد تشکر و قدردانی فراوان میکنم

حسن احمدی

- کارباعشق و علاقه

بعضی از مامورین راهنمائی درسرچهارراه‌های شلوغ انقدرباعشق و علاقه وظیفه‌شان راانجام میدهند و باافراد خطاکار آنچنان مسئولانه و دلسوزانه برخورد می کنند که انسان بی اختیار تحت تاثیر قرارمیگیرد، از حمله برادری که سه‌شنبه صبح درتقاطع‌خیابان فردوسی، نادری انجام وظیفه میکرد و دیگرانی که اینگونه عمل می کنند باید انطورکه درخورمقام معنویشان است از آنان تجلیل کرد.

یک موتورسوار

- مشکلات عدیده افسریه

خدمات شهری درافسریه به هیچ وجه وجود ندارد و اکثر ساکنین مستضعف اینجا ازکمترین امکانات نیز بهره‌مند نیستند بخصوص حالا که بارپزش هربارانی آنقدر وضع اسف انگیز میشود که خدا میداند. و تمام ساکنین اینجا چشمشان بدولت است که برایشان کاری انجام دهد

توحیدی

- دلیل قطع شدن کونگ‌فو

از مقامات مسئول ورزشهای رزمی تقاضا می کنم که صریحاً اعلام کنند که دلیل تعطیل شدن فعالیت رشته کونگ فو چیست وآیا امکان دایر شدن این رشته و فعالیت دوباره آن هست یا نه؟

مصطفی صالحی

پیشنهاد به برادران روزنامه

به برادران درروزنامه پیشنهاد میکنم که مقالات چاپ شده درروزنامه رابصورت جزوه دربیاورند ربرادر مجموع میتواند مفید واقع شود درضمن اگر برادران بتوانند خبرهای نماز جمعه شهرستانها رابیشتر ودرضمن به همراه عکس چاپ کنند بهتربست.

جالوس سلیماس ابوالقاسمی

اگر متحدشویم

بقیه از صفحه اول

ممکن است از لحاظ اعتقادی و مسائل فروع احکام پس از اعتقاد به خدای یکتا و رسالت پیامبراکرم(ص) هفتاد و دوفرقه باشند، برای حفظ همین وجوه اشتراک دربرابر دشمنان مشترک اسلام، یدواحده باشند و نگذارند دشمنان با استفاده از تفرقه وجدائی آنها به اهداف شوم خودبرسند و روزبروز به تسلط خودبرآنان بیافزایند.

نگاهی به وضعیت کنونی مسلمانان جهان بخوبی نشان میدهد که جدائیها باآنها چه کرده است. امروزه تعداد مسلمانان بیش از یک میلیارد نفر میباشدو این بدان معنا است که یک چهارم جمعیت کره زمین را مسلمانان تشکیل میدهند. درعین حال، اندیشیدن به پاسخ این سئوال که آیا به تناسب این جمعیت آیا یک چهارم قدرتهای موجود در روی‌زمین هم به مسلمانان اختصاص دارد یاخیر، میتواند بخوبی نشان دهد که مسلمانان درچه وضعیتی بسرمیبرند.

بدون ذره‌ای تردید پاسخ این سئوال منفی است. حقیقت اینست که مسلمانان نه تنها یک چهارم قدرت روی زمین را دراختیار ندارند، بلکه اصولاً نیروها و امکانات مسلمانان نیزدراختیاردیگران میباشد.

خوشبختانه کشورهای اسلامی در مناطقی قراردارند که بیشترین و غنی‌ترین منابع زیرزمینی را در خود جای داده است و مهمترآنکه خود مسلمانان از نظر استعدادهای فکری و جسمی در بهترین شرایط زندگی میکنند اگر از این استعدادها در جهت بکارگیری آنهمه ثروت خدادادی استفاده شود بی‌تردید مسلمانان دیگر در شرایطی که اکنون دارند بسرنخواهند برد و قطعاً بیش از یک چهارم مجموع قدرتهای جهان را در اختیار خواهند داشت. بخصوص که اسلام راهنمای آنان است و تعالیم حیاتبخش قرآن همان تعالیمی است که توانست مردم عقب مانده و متفرق جزیرةالعرب را آنچنان قدرتمند نماید که در تمام زمینه‌ها آنچنان پیشرفت کنند که چشم جهانیان را خیره نمایند.

اگر مردم مسلمان دورترین نقطه آفریقا تا دورترین نقطه آسیا و همه مسلمانانی که در سراسراروپا و آمریکا و استرالیا و هرنقطه دیگری از کره زمین که جای سکونت انسان است دست بدست هم بدهند و به یاد «انما المؤمنون اخوه» که ندای بلند و روحبخش پیامبر اکرم اسلام(ص) در آغازین روزهای رسالتش بود صفوف خود را فشرده‌تر کنند و از مرزهای خیالی وخاکی عبورنمایند وموانعی چون من و ما را پشت سربگذارند به کجا خواهند رسید؟ راستی اگر آن اجتماع پرشکوه مکه با آن سینه‌های مالامال از عشق به خدا ومحبت به یکدیگر و با آن اراده‌های استوار و آهنینی که زاینده عظیم‌ترین نیروی انسانی در جهان است درجهتی قرارگیرد که به صلاح مسلمانان است چه بسای پرشکوهی از عظمت مسلمانان را بناخواهد کرد؟ راستی اگر آن دستهای بلند و پرقدرت که هرساله میلیونها سنگ‌ریزهٔ نثارشیطان در سرزمین منا میکنند، تصمیم بگیرند قدرتهای شیطانی جهان را سنگسار کنند دیگر کدام قدرتی خواهد توانست در برابر آنها ایستادگی کند؟ راستی اگر این دستها همه مشت شوند و این مشت‌ها بر پیوره استکبارجهانی فرودآیند دیگر استکباری باقی خواهد ماند؟ اگر مسلمانان متحد شوند دیگر قدرتهای شیطانی جرأت میکنند این چنین با حیثیت مسلمانان بازی کنند و آنها را در گردش کار جهان سیاست به بازی نگیرند؟

ادامه دارد

واگذاری ۴۰۰۰ هکتار زمین به روستائیان اقلیدفارس

خبرنگار واحدمرکزی خبر- از اقلید گزارش داد که از سوی هیات ۷نفری تقسیم زمین چهارهزارهکتار از اراضی ملی شده در روستاهای سده و چهاردانگه به چهارصدنفر از زارعین این روستاها واگذارشده است.

جهت اشتغال بیکاران

۲۰معدن‌در آذربایجان‌غربی‌به‌مراکز گسترش طرحهای‌تولیدی واگذارمیشود

●تاکنون ۶۲۰میلیون ریال از اعتبارات عمرانی آذربایجان غربی در اجرای طرحها به مصرف رسیده و معادل یک میلیارد ریال نیز جهت بازسازی مناطق به خرید مصالح ساختمانی اختصاص یافته است

●۹۷درصد از طرحهای کشت و صنعت مهاباد تکمیل شده که در سال۶۱مورد بهره برداری قرار می‌گیرد و باآجرای این طرح ۸هزار نفر مشغول کار خواهند شد.

بیست معدن غنی ذغال سنگ، سنگ مرمر، آلومینیوم، گچ، آهک و نمک در سطح استان آذربایجان غربی کشف شده است و با واگذاری بهره‌برداری از این معادن به مرکز گسترش طرحهای تولیدی و صنعتی گام مهمی جهت ایجاد اشتغال و بهره‌برداری صحیح از منابع زیر زمینی برداشته خواهد شد.

مهندس اصغر ابراهیمی استاندار آذ

سمینار هفته وحدت آغاز بکار کرد

سرویس خبری- عصر دیروز با حضور جمعی از روحانیون، کاردار سفارت خانه‌های کشورهای اسلامی و مردم اولین روز سمینار وحدت آغاز بکار کرد.

بگزارش خبرنگار سرویس خبری جمهوری اسلامی اولین روز سمینار با تلاوت آیاتی از کلام‌الله... مجید که به زبانهای انگلیسی- فارسی ترجمه نیز می‌شد آغاز گردید.

سپس حجت‌الاسلام معادیخواه وزیر ارشاد اسلامی سخنانش را با درود به رهبر کبیر انقلاب و شهدای جنگ و انقلاب اسلامی ایران آغاز کرد و از کلیه کسانیکه در اجرای این سمینار همکاری کردند تشکر نمود، و گفت: من نمیدانم چگونه از این زحمات قدردانی کنم ولی همینقدر می‌گویم حاصل زحمات این عزیزان این است که نام این تالار را به «تالار وحدت» تغییر می‌یابد و امیدوارم که در این تالار همواره سرنامه‌های وحدت‌آفرین اجرا شود.

پس از سخنان حجت‌الاسلام معادیخواه سرود حمیسی ای امام اجرا شد و پس از آن پیام ریاست جمهوری بمناسبت هفته وحدت قرائت گردید.

آنگاه فیلم طلوع فجر ساخته مرکز سینمایی و سمعی و بصری کشور که براساس حرکت مردم مسلمان ایران برای برقراری جمهوری اسلامی و انقلاب اسلامی ایران جوانان خود را از دست دادند به نمایش درآمد. در فیلم مذکور به جنایات امریکا در منطقه و همچنین نمره سمنارانهای ددمنشانه صدام که منجر به شهادت رسیدن امت مسلمان ایران بود به نمایش درآمد پس از پایان فیلم گروه کرومویک سرود ا...اکبر، خمینی‌رهبر را اجرا کرد و سپس نماینده مردم سیستان و بلوچستان در مجلس شورای اسلامی طی سخنانی گفت:

امت اسلامی پس از مدتها غفلت بیدار شده است. امروز مسلمانان ایران آگاه شده و لمس می‌کنند این همه بدبختی که مسلمانان در دنیا دارند همه از تفرقه و گروه‌گرائی است و انچه که ملتهای مسلمان را به عزت گذشته خود باز خواهد گرداند اتحاد و وحدت است.

امروز جشن میلاد خاتم پیامبران امید بزرگی برای مستضعفان جهان بشمار می‌رود و امید است که یک میلیارد مسلمان دنیا زیر پرچم لااله الاا... جمع شوند زیرا که پیروزی از آن حق است.

حجت‌الاسلام محمد خاتمی رئیس کمیسیون خارجه مجلس شورای اسلامی و نماینده مجلس شورای اسلامی سپس پشت تریبون قرار گرفت و میلاد با سعادت پیامبر بزرگ اسلام را تبریک گفت و به تحلیل شخصیت حضرت محمد (ص) و نقش او در زمان جاهلیت اعراب آن زمان پرداخت و گفت: اصل و برنامه‌های پیامبر اسلام توحید و عدل و آگاهی بود وطبقه انسانها برای برقراری قسط وازبین بردن ظلم وجوربود. وانقلاب اسلامی ایران نیز چنین بود. مگر نه اینکه انقلاب پیامبروانقلاب اسلامی ایران شباهت هایی باهم دارند؟ وبیائیم سیستم دشمنان انقلاب ایران چه کسانی هستند دقیقا همان‌هایی که درصدراسلام با اسلام مخالفت می‌کردند یعنی شرک.

وظیفه‌ای است که قدرتهانمی‌توانند با انقلاب ما که براساس معنویت پی‌ریزی شده است مقابله کنند آنها متکی به ابزارهای سنگین هستند ومی‌خواهند با آن ابزار ملتهای محروم را سرکوب کنند وتمام بازارهای بین‌المللی را نیز زیرپوشش دارند.

دشمنان انقلاب اسلامی ایران همین ابرقدرتها هستند باشرک وآتشکده‌ها بطریقی نو می‌خواهند به مقابله با انقلاب، برخیزند. مادرمقابل آنها به ایمان مسلح‌ایم. ما مسلح به مادری هستیم که یک فرزند دارد واورا دربرابر انقلاب قربانی میکند ومیگوید خدایا این قربانی را ازمن بپذیر.

آنگاه حجت‌الاسلام خاتمی گفت: جمهوری اسلامی خواهان استقرار اصل استقلال است. درست است که ما با ابرقدرت غرب درحال جنگ هستیم ولی با شرق نیز دست بیعت نمی‌دهیم.

حجت‌الاسلام خاتمی آنگاه گفت: جمهوری اسلامی اسرائیل را غاصب سرزمین اسلامی میداند وخواستار آن است که این عده سرطانی راازبیخ برکند.

مااررو داریم که مسلمانان به آنچه که حق خویش است دست یابند وبه وحدت برسند.

برادر سی من مثل من شیعی سالهاست که دراثر غده چرکین صهیونیست رنج میکشد وسالهاست که طعم استعمار واستثمار رامی‌چشد وایس دردمشترک است که حکم میکند، زیر پرچم وحدت به حرکت خودادامه میدهیم.

واگر اختلاف نظری است ریشه از استکبار جهانی دارد.

برادر خاتمی آنگاه گفت: انقلاب اسلامی ایران باویژه‌گیهای خاصی که دارد سبب شده تاسیاری ازابرقدرتها راخشمگین کند علت این کینه هارا میتوان درجنگ با عراق جستجو کرد وآنها وصدام کافر را وادار کردندتابه جنگ باایران بپردازد درحالیکه صدام دررمان شاه مدفون جرئت چنین کاری را نداشت.

یکی دیگر از دلایل دشمنی ابرقدرت‌های اختصاص دادن آخرین روزماه مبارک رمضان به روز قدس است که ضربه دیگری برپیکر صهیونیست وامریکا زد.

ونشکیل سمینار وحدت که ازسوی امیدامام وامت، حضرت آیت‌ا... منتظری پیشنهاد شد باعث می‌شود تا ضربه دیگری برپیکر امریکا بخورد وباوحدت است که ملتهای مسلمان می‌توانند ازنظر مادی ومعنوی بزرگترین قدرتها درجهان باشند وچنین باد.

پس از اتمام سخنان حجت‌الاسلام خاتمی یکی از شرکت‌کنندگان درسمینار پیرامون اهمیت ونقش وحدت بین مسلمین جهان سخن گفت، ودرپایان دعای وحدت خوانده شد واولین روز سمینار وحدت پایان یافت.

آیت ا... ملکوتی در نماز جمعه تبریز:

اسلام بابیکاری مبارزه می‌کند

تبریز- خبرگزاری جمهوری اسلامی- مردم مسلمان و همیشه در صحنه تبریز این جمعه نیز چون هفته های پیش به میعادگاه و تجلی‌گاه همبستگیشان به نماز جمعه شتافته و بااقامه نماز وحدت آفرین و دشمن شکن جمعه به امامت آیت ا... ملکوتی امام جمعه بکنار دیگر وحدت و همبستگی خویش را برای جهانیان بنمایش گذاشتند. بگزارش خبرگزاری جمهوری اسلامی قبل از خطبه‌های نماز حجت‌الاسلام شجاعی قاضی شرع و دادستان انقلاب اسلامی شهرستان تبریز بتفصیل پیرامون نقش دادگاههای انقلاب در خنثی سازی توطئه های دشمنان، ریشه کن ساختن فساد اخلاقی در جامعه و سرکوبی گروهکهای محارب سخنانی ایراد کرد و طی آن گفت: امروز در سایه رهبر کبیر انقلاب امام خمینی بعد از ۱۴۰۰ سال احکام الهی در جامعه اسلامی ایران دوباره زنده شده و مو به مو اجرا میشود. وی افزود هرچند طمع و تجاوز به خاک ممالک اسلامی را در سر نمی‌پرورانند. گزارش خبرگزاری جمهوری اسلامی همچنین حاکیست در اولین روز برگزاری هفته وحدت نماز سیاسی و عبادی جمعه در شهرستانهای اردبیل، مراغه، میانه، مرند، اهر، مشکین شهر، گرمی و دیگر شهرها بخشهای استان آذربایجان شرقی با شرکت همه جانبه مردم مسلمان وحق جو این شهرها و بخشها با شکوه هرچه تمامتر برگزار شد.

اجرای این قوانین برای طرفداران به اصطلاح حقوق بشر خوش نیاید زیرا اینها طرفدار کاخهای کرملین و سفید هستند نه طرفدار انسانهای با شرافت.

سپس آیت ا... ملکوتی امام جمعه به ایراد خطبه های نماز پرداخت و در خطبه اول نماز گفت: هدف ادیان الهی که توسط پیامبران تشریح میشود عزیز شمردن انسان و نجات دادن او از ذلت و خواری است.

وی افزود: دین مقدس اسلام تنها دینی است که با بیکاری و کسالت مبارزه میکند و پیروان خود را به دانش و مطالعه دعوت می نماید.

امام جمعه تبریز در خطبه دوم نماز ضمن قرائت خطبه‌ای از امیرالمومنین گفت: اگر یک میلیارد مسلمان جهان از حق پشتیبانی و علیه باطل مبارزه میکردند. هیچوقت امپریالیستهای شرق و غرب جرئت

آیت‌ا... مشکینی در خطبه‌های نماز جمعهٔ قم:

اسرائیل باید از تمام‌سرزمینهای اسلامی بیرون برود

قم: بگزارش واحد مرکزی خبر از قم آئین دشمن شکن نماز جمعه این هفته در قم همچون هفته‌های پیشین به امامت حضرت آیت‌ا... مشکینی و با حضور یکپارچهٔ امت مقاوم و خداجوی باشکوه فراوانی در دبیرستان حکیم نظامی این شهر اقامه شد درصفوف بهم فشرده، نمازگزاران و در میان اجتماع شکوهمند مردم انقلابی قم گروهی از برادران اهل تسنن نیز حضور داشتند پیش از خطبه‌های نماز ابتدا آقای بشارتی نماینده مردم جهرم در مجلس شورای اسلامی سخنرانی کرد و پس از آن ملاعبدالله سوری امام جمعه بانه پیرامون اتحاد و یگانگی بیش ازپیش مسلمین سخن گفت و آنگاه پیام آقای خامنه‌ای ریاست جمهوری بمناسبت ۱۹ دی و قیام مردم شهیدپرور قم در برابر رژیم منحوس پهلوی توسط یکی از برادران قرائت شد سپس آیت‌ا... مشکینی به ایراد خطبه‌های نماز پرداخت وی در خطبه نخست در ادامه بحث هفته‌های پیش پیرامون ولایت فقیه سخن گفت و وظایف ولی امر و مقام رهبری را تشریح کرد و افزود رهبر برتمام قوانین مملکت اسلامی حکومت دارد و باید برقوانین قضات ارتش ونمام کارها و جزئیات مردم ناظر و آگاه باشد و برتمام مردم واجب است که بنا به آیه اطیعوالله واطیعوالرسول و اولی الامرمنکم از او اطاعت و فرمانبرداری کنند.

امام جمعه قم در خطبه دوم در رابطه با شکست طرح ننگین فهد و نقشه جدید شیطان بزرگ جهت رسمیت دادن به اسرائیل غاصب گفت دولتهای مرتجع بدانند که اگر این طرح را امضاء کنند کعبه، مکه و مدینه ما نیز درخطر خواهد افتاد امام جمعه قم سپس افزود ما مدعی هستیم و تا آخرین لحظه هم بر این مدعا ایستاده‌ایم که اسرائیل باید ازتمام سرزمین‌های اسلامی بیرون برود و یقین داریم که ملتهای مسلمان جهان نیز متحدا علیه دولتهای مرتجع خود قیام خواهند کرد.

آیت‌الله مشکینی در رابطه با هفته وحدت همبستگی بیش ازپیش مسلمانان گفت بحمدالله خداوند این نعمت بزرگ را بما داده که با رهبری پیامبر گونه امام امت خمینی بت شکن امروز برادران اهل تسن دوشادوش برادران شیعه خود در یک صف و متحد نماز جمعه را برگزار میکنند و علیه دشمنان اسلام می‌جنگند امام جمعه قم درپایان خطاب به دولت برادر سوریه گفت همچنانکه دولت جمهوری اسلامی ایران اعلام کرده است دولت و ملت ما نیز آماده است تا دوشادوش برادران سوری خود جهت سرکوبی دشمنان اسلام بجنگند.

بسمه تعالی

اطلاعیه وزارت فرهنگ و آموزش‌عالی-سازمان‌سنجش‌آموزش‌کشور

درباره فهرست اسامی پذیرفته شدگان مرحله اول مسابقه ورودی مرکزآموزش صداوسیمای جمهوری اسلامی ایران

بدینوسیله از کلیه افراد مشروحه زیر که درمرحله اول آزمون مسابقه ورودی مرکزآموزش صداوسیمای جمهوری اسلامی ایران پذیرفته شده‌اند تقاضا میشود که درساعت ۷/۳۰ روزپنج‌شنبه مورخ ۲۴دیماه ۱۳۶۰ جهت شرکت درامتحان کتبی تشریحی ایدئولوژی درمحل ساختمان شماره ۱مرکزآموزش صداوسیمای جمهوری اسلامی ایران واقع درخیابان پارک، خیابان یکم پشت سینمای شهرفرنگ حضور بهمرسانند.

ساعت و تاریخ و محل برگزاری مصاحبه در روزامتحان باطلاع پذیرفته شدگان خواهدرسید.

روابط عمومی سازمان سنجش آموزش کشور

ردیف	داوطلب نام خانوادگی و نام	شناسنامه
۱	۵۳۲۴۹۶ قینی محمدرضا	۳۵۰
۲	۵۳۰۴۰۰ محتسبی سعید	۳۷۲
۳	۵۳۱۹۸۰ جعفری عبدالمحسن	۱۲۲۱
۴	۵۳۱۷۷۵ یزدانی همایون	۶۸۴۲۸
۵	۵۳۰۲۴۶ ایرانی علی	۳۷۲۶
۶	۵۳۰۱۹۲ حسن‌بیگی منفرد حسن	۱۳۶۹۴
۷	۵۳۱۳۹۶ حسینی نژاد سیدمهدی	۲۹۳۱۴
۸	۵۳۲۶۲۴ دلاوران شیرازابراهیم	۶۱۷۷
۹	۵۳۲۲۸۷ مدارافرهاد	۹۵۵
۱۰	۵۳۱۹۶۳ کلاته سیقری علیرضا	۲۶۶۳
۱۱	۵۳۰۴۰۹ احمدوند نیما	۱۷۴۶
۱۲	۵۳۱۷۳۱ اشناعشری فرانک	۲۰۵۷
۱۳	۵۳۱۱۳۱ مهدوی نسب همایون	۳۸۵۷۵
۱۴	۵۳۳۱۳۰حسام محسنی سیدعلیرضا	۴۶۴
۱۵	۵۳۰۹۴۰ فلاح عدل‌حسن	۳۱۹
۱۶	۵۳۰۵۳۸ حاجی عبدل خیری طالقانی محمدباقر	۱۱۴۲
۱۷	۵۳۲۶۳۹ ابطحی حمیدرضا	۱۷۲۶
۱۸	۵۳۲۳۴۳ کربلائی آقاجان حمید	۵۳۶
۱۹	۵۳۰۸۷۳ رهنمای فرنور دامین	۲۵۸
۲۰	۵۳۲۲۵۲ غلامپوردهکی سیروس	۲۳۵
۲۱	۵۳۲۹۵۰ اکبری ازیرانی احمد	۷
۲۲	۵۳۱۰۸۵ خسروی مهدی	۵۳۰
۲۳	۵۳۲۱۹۳ یوسفی جمشید	۷۰۵
۲۴	۵۳۳۱۰۷ بخشایش کرم عبدالحمید مهد	۱۶۰۸
۲۵	۵۳۰۶۲۶ شجاعی سیدمهدی	۱۷۹۴
۲۶	۵۳۲۵۲۱ اسدعراقی فریبرز	۲۰
۲۷	۵۳۲۳۱۹ مستعد محبوب افشین	۲۵۷
۲۸	۵۳۲۷۰۶ مجیدی راد محمد	۱۵
۲۹	۵۳۰۷۹۶ قینی علیرضا	۱۲۲
۳۰	۵۳۲۵۷۵ عزیزی عبدالرضا	۷۸۸۱۰
۳۱	۵۳۱۹۶۱ حضرت عباسی حمیدرضا	۱۶۹۲
۳۲	۵۳۱۳۳۴ کریمی کیوان	۵۸
۳۳	۵۳۱۹۱۹ خیبری محمدعلی	۵۳۸
۳۴	۵۳۰۸۹۱ اکبری الاشتی رضا	۵۹
۳۵	۵۳۱۴۲۸ میرفندرسک حمید	۷۱۶
۳۶	۵۳۱۹۸۲ قاضی معربی سعید	۱۶
۳۷	۵۳۱۷۱۴ کریمی مستوفی فرهاد	۳۳۹۷
۳۸	۵۳۰۶۵۰ نحوی محسن	۱۵۴۶
۳۹	۵۳۲۹۹۷ هفت برادران مینو	۲۱
۴۰	۵۳۲۱۱۲ گرمه بهروز	۶۲
۴۱	۵۳۰۶۹۰ درودگر فرشید	۸۸۱
۴۲	۵۳۱۱۷۹ صفائی نیلی علی	۲۳۸۵
۴۳	۵۳۰۷۲۴ لعلی حسینعلی	۳۳۷۱
۴۴	۵۳۲۱۸۲ مجیدی مسعود	۴۴۸
۴۵	۵۳۰۱۱۴ مهدوی پورنگ	۸۳۱
۴۶	۵۳۲۵۷۸ کلانترزاده کامیار	۱۰۱۶
۴۷	۵۳۰۵۶۳ استرآبادی سعید	۵۶۷۷
۴۸	۵۳۲۸۳۵ رفیع‌سمیعی محمود	۱۳۵
۴۹	۵۳۲۷۱۶ رودباری سیدعلی	۲۸۲
۵۰	۵۳۰۱۷۳ حاجی‌سیدجوادی مرضیه	۱۹۳۲۹
۵۱	۵۳۱۸۳۰ احسانی محمدعلی	۵۰۴
۵۲	۵۳۰۶۷۲ ریخته‌گربرنجی منصور	۲۸۲۲
۵۳	۵۳۱۱۵۰ رضائی حسن	۶۵۴
۵۴	۵۳۱۸۱۳ قرشی مهرداد	۲۶۵۷
۵۵	۵۳۱۶۸۱ سلیمانی‌فر مهران	۹۴۱
۵۶	۵۳۲۳۹۳ لیایی محمدمهدی	۲۳۶۸
۵۷	۵۳۱۹۲۹ دبیری سیدشهباز	۳۴۵
۵۸	۵۳۰۹۰۶ اسلامبولچیان محمدباقر	۲۲۳
۵۹	۵۳۰۲۷۱ مرادی محمدحسن	۷
۶۰	۵۳۱۰۹۴ نقاش ابوالقاسم	۱۰۵۲
۶۱	۵۳۱۶۲۲ آقامیری حبیب‌الله	۱۶۰۶۷
۶۲	۵۳۰۵۸۶ مشهدی محمدمهدی	۷۲
۶۳	۵۳۰۳۳۲ چرخنده محمدمهدی	۷۶۴
۶۴	۵۳۱۳۲۴ حلالی محمد	۲۹۱۷
۶۵	۵۳۲۰۰۶ محمدی چینجانی علی	۵۲۳
۶۶	۵۳۰۹۰۲ تومان محمد	۱۱۱
۶۷	۵۳۰۸۴۹ وطن‌پور محسن	۲۰۰
۶۸	۵۳۱۷۸۸ خطیب کیائی محمدرضا	۲۹۴۸
۶۹	۵۳۲۵۴۹ رازی محمدمحمود	۳۲
۷۰	۵۳۲۹۶۰ عبدالعلی‌زاده بهنام	۱۴
۷۱	۵۳۲۳۸۵ پاک‌جسم‌پور فردعلی	۲۸۶
۷۲	۵۳۱۵۰۲ بیات شهرام	۱۷۵
۷۳	۵۳۱۰۵۸ احمدیان لهراسب	۵۳۱
۷۴	۵۳۱۸۰۴ ابدی احمدعلی	۶۸
۷۵	۵۳۲۸۴۵ وکیلی مهدی	۲۷۳۹۵
۷۶	۵۳۱۸۶۸ امین‌پیروز ثریا	۸۱۴
۷۷	۵۳۱۹۳۷ انگشت‌باف محمود	۲۱۶۹
۷۸	۵۳۲۴۹۸ دبیر سیدشهریار	۳۸۶
۷۹	۵۳۲۳۲۳ خانلری مهدی	۳۹۵
۸۰	۵۳۰۲۳۰ شکرانی مسعود	۹۳۴
۸۱	۵۳۲۷۷۳ خواجه مسعود	۵۸۰
۸۲	۵۳۰۰۲۵ فرهمند فرزام	۳۴۳۴
۸۳	۵۳۲۲۳۶ قریشی سیدبهروز	۵۳۰
۸۴	۵۳۰۵۹۲ خرسند پیروز	۱۰۰۷
۸۵	۵۳۱۸۲۵ نورانی مرتضی	۴۲
۸۶	۵۳۲۱۹۹ جلالی سیدمهدی	۲۰۵۸
۸۷	۵۳۰۹۴۱ اسدی ناصر	۴۰۹
۸۸	۵۳۱۷۸۳ هنرپروران حمید	۹۴۷۵۷
۸۹	۵۳۲۹۰۴ وحدتی بنا سهیلا	۲۱۵
۹۰	۵۳۰۵۱۳ شامحمدی فرامرز	۴۷۰
۹۱	۵۳۲۲۲۱ اسدی حمید	۵۹۰۲
۹۲	۵۳۱۵۶۹ حجت فیروز	۹۴
۹۳	۵۳۰۴۳۱ باقری روح مسعود	۱۱۷۴
۹۴	۵۳۰۵۴۴ عظیمی حسین	۶۸۷
۹۵	۵۳۰۹۷۹دوستکامی حسین	۸۱۱
۹۶	۵۳۰۰۰۹ خوشنویس اصل غلامرضا	۱۲۹۸
۹۷	۵۳۰۲۱۶ اعتضاد فرهنگ	۵۳۴۵
۹۸	۵۳۰۸۵۷ رهنمای فرنود منوچهر	۲۸۶
۹۹	۵۳۰۴۵۲ معصومی نصفجی مسعود	۳۶۷
۱۰۰	۵۳۲۱۷۴جهانگیریان علی‌رضا	۱۷۵۸۹
۱۰۱	۵۳۱۲۲۹ تاج‌بخش داود	۴۳
۱۰۲	۵۳۱۲۴۹ رحیمی فراهانی فریدون	۹۳
۱۰۳	۵۳۲۱۰۱ علی کوزه‌گران امیرحسین	۷۹۳۳۲
۱۰۴	۵۳۲۰۹۸ اقدسی مهرداد	۳۴۲
۱۰۵	۵۳۳۱۳۷ میکانیکی جعفر	۲
۱۰۶	۵۳۱۸۱۶ شیخها محمدحسن	۴۷۷۳۱
۱۰۷	۵۳۱۶۰۵ آقامحمدی مهرداد	۱۹۴۹
۱۰۸	۵۳۱۵۰۶ یوسفی مهران	۴۱۵۸
۱۰۹	۵۳۰۰۹۸ ستوده مهدخت	۱۰۴۱
۱۱۰	۵۳۰۳۱۴ عابدی مزنگی محمدرضا	۳۸
۱۱۱	۵۳۱۷۷۲ لیلاز مهرآبادی سعید	۸۹۶
۱۱۲	۵۳۲۲۶۹ قرشی اسکویی ژاندارک	۲۹۵
۱۱۳	۵۳۰۱۰۱ عطاری مجید	۶۴
۱۱۴	۵۳۱۳۳۹ جمالی سیدمحمدرضا	۲۱۳
۱۱۵	۵۳۰۷۶۶ نوری دلوئی مهدی	۲۵۱
۱۱۶	۵۳۱۲۶۵ اتحادی سعید	۸
۱۱۷	۵۳۲۹۴۲ ابراهیم‌پور علیرضا	۵۷۳
۱۱۸	۵۳۲۶۵۰ یاری گرورانی عباس	۲۶۱۷
۱۱۹	۵۳۰۳۱۱ هاشمی امیرمسعود	۶۷۱۲۸
۱۲۰	۵۳۰۹۳۶ افشارنیا سعید	۳
۱۲۱	۵۳۰۹۶۳ ثقفیان لاریجانی ولی‌الله	۱۰۶
۱۲۲	۵۳۱۸۰۸ مجیدی سعید	۴۱۰
۱۲۳	۵۳۳۱۴۷ فرحناک قومنی فریدون	۲۱۹
۱۲۴	۵۳۲۴۰۱ موسوی اصلی سید حسین	۱۳۰
۱۲۵	۵۳۲۱۸۶ اردبیلی مهران	۱۵۱۹
۱۲۶	۵۳۱۵۳۱ ناصر الاسلامی پروانه	۶۳۳۲
۱۲۷	۵۳۱۵۵۴ مغازه پیمان	۵۲
۱۲۸	۵۳۰۶۳۷ امانی اصغر	۳۶۱
۱۲۹	۵۳۰۳۰۳ آقازاده سعید	۲۹۵
۱۳۰	۵۳۱۰۲۶ کریمی اصطهباناتی حمید	۱۸۸۹۸
۱۳۱	۵۳۱۵۲۳ نراقی محمود	۷۳۱
۱۳۲	۵۳۰۲۴۲ اخوان فرازنده حمیدرضا	۴۷۷۰۴
۱۳۳	۵۳۳۱۲۲ صدرالحفاظی بهبود	۴۲۱
۱۳۴	۵۳۳۱۸۲ حسین زاده سرشکی اصغر	۳۲۲۹
۱۳۵	۵۳۱۱۰۹ رضوی نیکو فرشید	۶۳۶
۱۳۶	۵۳۰۰۹۶ بهجتی غلامرضا	۱۷۴
۱۳۷	۵۳۱۸۷۶ حسینی مدرسی سید حمید	۷۲۸
۱۳۸	۵۳۱۱۱۲ فلاح مجید	۱۰۱
۱۳۹	۵۳۰۸۱۴ عبدالوند محمد	۴۶۷
۱۴۰	۵۳۳۰۵۰ ظریف پور حسینعلی یزدی مریم	۵۳۴
۱۴۱	۵۳۱۸۴۳ منصوری مهرداد	۴۸۵
۱۴۲	۵۳۲۵۲۰ ابوئی امیر	۱
۱۴۳	۵۳۲۷۵۳ سمیعی مرسده	۷۳۸
۱۴۴	۵۳۱۳۶۵ اصغری سیامک	۷۳۵
۱۴۵	۵۳۲۷۲۵ حانقاهی هادی	۹۴۶
۱۴۶	۵۳۲۳۰۳ طاهری شهرام	۸۹۴۷
۱۴۷	۵۳۲۰۰۷ تمیزی علیرضا	۲۸۱۸۳
۱۴۸	۵۳۰۰۱۷ جباری محمد حسین	۱۳
۱۴۹	۵۳۱۶۰۴ نصیری شعبان	۴۴۳۷
۱۵۰	۵۳۱۱۲۶ سهرابی کاشانی محسن	۳۱۷۸
۱۵۱	۵۳۱۸۰۱ واصف ناصر	۳۱۷۹
۱۵۲	۵۳۲۴۴۰ ابلیایی ژیلا	۳۰۴
۱۵۳	۵۳۰۲۲۴ کاظمی نیا مهدی	۲۱۱۰
۱۵۴	۵۳۲۷۶۸ عالم زاده شهرام	۶۴۵
۱۵۵	۵۳۱۷۴۳ بیات نفیسه	۱۹۲۲
۱۵۶	۵۳۲۱۶۹ طباطبائیان سیدحمید	۱۴۶۲
۱۵۷	۵۳۰۷۷۵ کفعمی خراسانی صالح	۱۶
۱۵۸	۵۳۱۷۱۷ حشامی مهرداد	۵۹۸
۱۵۹	۵۳۱۱۸۰ نبیل سیدعلی	۴۷۶۵۴
۱۶۰	۵۳۱۵۲۶ جباری محمد مهدی	۴۰۳۸
۱۶۱	۵۳۱۳۲۱ موسوی خوانساری شیرین	۱۵۲
۱۶۲	۵۳۳۰۴۵ جعفری بهمن	۲۱۰۶۸
۱۶۳	۵۳۰۹۴۸ حبیب اله زاده علی	۴۷۷۵
۱۶۴	۵۳۱۹۶۶ محمدزاده میانجی بابک	۹۹۲
۱۶۵	۵۳۲۵۶۷ صادقی کویخی محمد	۹۸۴
۱۶۶	۵۳۰۲۱۴ علیپور فطرتی احمد	۶۰
۱۶۷	۵۳۰۳۹۵ اخلاقی توسلی نادر	۲۴۳
۱۶۸	۵۳۰۵۶۲ نیک منش عبدالعلی	۵۵
۱۶۹	۵۳۱۰۸۱ صمدیانی غلامحسین	۲۱۹
۱۷۰	۵۳۱۶۵۰ منظری سعید	۴۹۲
۱۷۱	۵۳۱۷۹۲ مقیمی مجتبی	۲۵۴
۱۷۲	۵۳۰۸۷۸ عزیز نژاد سعید	۱۲۳۲
۱۷۳	۵۳۱۲۰۴ جان محمدبیگی مسعود	۴۹۴
۱۷۴	۵۳۱۲۴۵ حداد غلامعلی	۷۷۱
۱۷۵	۵۳۰۲۸۴ صدیق حامد	۲۲۰۶
۱۷۶	۵۳۰۸۴۶ افسوس ساسان	۵۷۷
۱۷۷	۵۳۱۰۳۹ یوسفی مصطفی	۱۰۷۲۹۲
۱۷۸	۵۳۰۱۳۴ اسماعیلی لاکمه سری کامران	۲۲۷۶
۱۷۹	۵۳۰۹۱۷ وفایی سبزیکار محمد	۸۰۲
۱۸۰	۵۳۰۲۱۱ روشندل رسول	۶
۱۸۱	۵۳۱۵۷۰ آقائی احمد	۴۷۵
۱۸۲	۵۳۲۲۴۸ هاشم الحسینی حمید	۹۳۰
۱۸۳	۵۳۰۳۰۱ مرادی سنگچولی ایرج	۲۸
۱۸۴	۵۳۱۴۹۶ توسلی واقعی کوروش	۱۴۸۸
۱۸۵	۵۳۰۳۱۷ نیکسرشت حسین	۷۵۸
۱۸۶	۵۳۰۷۲۰ محمد ظاهری محمد مراد	۳۴۳۰
۱۸۷	۵۳۱۰۰۷ توکلی جهانگیر	۵۸
۱۸۸	۵۳۱۱۰۷ نعلگر علی اکبر	۶۴۵
۱۸۹	۵۳۱۲۹۸ دشتی زاده رحمت آبادی ولی‌اله	۲۸۴
۱۹۰	۵۳۳۱۱۸۰ حسین مردی محمدمهدی	۱۳
۱۹۱	۵۳۰۵۹۱ رجائی محمد	۳۸۷
۱۹۲	۵۳۰۱۴۹ سالک مقدم عبداله	۱۰۴۴
۱۹۳	۵۳۱۵۸۳ احمدیان منصور	۱۰۴
۱۹۴	۵۳۱۶۰۸ افشار احمدرضا	۱۰۱۷
۱۹۵	۵۳۱۷۱۰۳ کریمی ابهری هوشنگ	۵۱۴۱
۱۹۶	۵۳۱۸۷۹ نامی بهرام	۵۵۷
۱۹۷	۵۳۱۱۲۳ حکیما حسن	۱۶۹۵
۱۹۸	۵۳۱۶۲۴ پرچی زاده شاپور	۴۶۷
۱۹۹	۵۳۱۴۳۹ خیاط علیرضا	۴۹
۲۰۰	۵۳۲۴۴۷ غنیمی فرد سیامک محمد	۹۶
۲۰۱	۵۳۰۱۱۰ فرزانه فرح	۵۱۳
۲۰۲	۵۳۱۸۵۳ یعموری علامرضا	۳۲۲۹
۲۰۳	۵۳۱۶۱۹ حسیمردی علیرضا	۱۲۳۸
۲۰۴	۵۳۲۳۹۷ ساوج مرضیه	۱۹۴
۲۰۵	۵۳۱۷۱۹ عسکری مارنانی جعفر	۱۱۱۸
۲۰۶	۵۳۱۸۵۰ مختاری کوچگانی فریدون	۱۵۳۴
۲۰۷	۵۳۲۹۳۸ فتاح حصاری شمیم	۶۴۰۲۳
۲۰۸	۵۳۰۲۷۶ رئیسیان محمد	۱۷۳
۲۰۹	۵۳۲۴۳۲ پوریوسفی کرمانی فرهوش	۴۵۷۵
۲۱۰	۵۳۱۱۰۸ حشمتی بیژن	۶۶
۲۱۱	۵۳۱۶۲۵ شیخ علیراده سعید	۲۳۳۶
۲۱۲	۵۳۱۲۹۷ حسین پورداش آتان محمد	۱۰۰
۲۱۳	۵۳۰۳۴۰ شجاعی اردشیر	۴۰۶۴
۲۱۴	۵۳۲۸۹۵ فرجاه ابراهیم	۴۱۴
۲۱۵	۵۳۰۰۹۴ جانی حمیدرضا	۲۱
۲۱۶	۵۳۰۷۷۸ قفقایچی فرید	۹۱۴
۲۱۷	۵۳۳۲۹۸ شاه محمدی شاوران	۷۵
۲۱۸	۵۳۰۸۲۳ ده سروی بابک	۲۱
۲۱۹	۵۳۲۷۴۴ سنجری پور حمیدرضا	۱۰۲
۲۲۰	۵۳۲۱۷۰ وطن خواهی شاهین	۷۳۶
۲۲۱	۵۳۰۴۳۵ احمدی بروجنی جواد	۱۲۹
۲۲۲	۵۳۱۵۷۸ دبیران ظهوری کامران	۳۶۴
۲۲۳	۵۳۰۶۳۸ برنجی عطاله	۶۰۳
۲۲۴	۵۳۰۱۷۰ گرامی حمید	۶۳۹۰
۲۲۵	۵۳۰۱۸۶ چینانی جام خانی حسین

امت واحده واقعی در ایران تشکیل شده است

حجت الاسلام هاشمی رفسنجانی امام جمعه موقت تهران:

در نخستین روز برگزاری هفته وحدت آئین پرشکوه و عبادی-سیاسی نماز جمعه با حضور انبوه میلیونی مردم مسلمان، جانبازان و معلولین انقلاب و همچنین علما و شخصیتهای اهل تسنن، میهمانان عرب زبان و گروهی از اسرای عراقی در محل دانشگاه تهران انجام شد.

در این مراسم که شعارهائی وحدت آفرین بزبانهای فارسی و عربی بر شکوه و صلابت آن می‌افزود چند تن از علما اهل تسنن در رابطه با برگزاشت هفته و ولادت پیامبر اکرم، هفته وحدت و لزوم اتحاد و اتفاق بین مسلمین سخنانی ایراد کردند.

امام جمعه موقت تهران حجت الاسلام و المسلمین هاشمی رفسنجانی نیز بدلیل اهمیت مسئله وحدت هر دو خطبه دیروز خود را به مسئله وحدت اتحاد و اتفاق اختصاص داد.

در این مراسم پرشکوه پس از تلاوت آیاتی چند از کلام الله مجید سرودی بمناسبت هفته وحدت توسط نوجوانان اجرا شد.

● سخنان دکتر روحانی

سپس آقای دکتر روحانی نماینده مردم سمنان در مجلس شورای اسلامی بعنوان سخنران قبل از خطبه های نماز در رابطه با تولد پیامبر اکرم و برگزاری هفت وحدت سخن گفت. وی با اشاره به عوامل تفرقه و لزوم هرچه بیشتر وحدت گفت: اختلاف باشمار محکوم کردن تفرقه از بین نمیرود و برای اینکه از تفرقه برحذر باشید باید از تاریخ ۱۴۰۰ ساله اسلام یاد کنیم وی افزود: مستشرقین استعمارگر صلیبیت ناسیونالیسم را بعنوان یک مکتب و تفکر به جامعه ما تزریق کردند و هر گروه و قومی را در داخل حصاری قرار دادند بین ایران، پاکستان، مصر، عراق، سوریه و افغانستان دیوار ایجاد کردند تا چیزی بنام جهان اسلام و امت اسلامی بوجودنیاید و یک میلیارد مسلمان تبدیل به چند میلیون عرب و چند میلیون ایرانی شود که سرانجام به هدف خودشان رسیدند نماینده سمنان خطاب به برادران شیعه و سنی گفت برادران همه ما با یک زبان اذان می گوئیم و نمازمیخوانیم و قرآن به زبان عربی است که یک زبان وحدت است ولی در زمان طاغوت سعی میکردند زبان عربی را که همان زبان قرآن است محو کند. وی ضمن اشاره به پیام امام خمینی رهبر انقلاب و بنیانگذار جمهوری اسلامی ایران به مناسبت وحدت بین مسلمانان و پیام فقیه عالیقدر حضرت آیت الله منتظری بمناسبت هفته وحدت و تاکید برابنکه الله باید محور وحدت باشد اظهار امیدواری کرد هفته اخوت و برادری داشته باشیم.

● قطعنامه وحدت توسط برادران اهل تسنن

سپس قطعنامه وحدت در ۸ ماده توسط یکی از برادران اهل تسنن بدین شرح قرائت شد:

۱-ما روحانیون اهل سنت کشور بار دیگر حمایت خالصانه خویش را از رهبر عالیقدر انقلاب اسلامی و بنیانگذار جمهوری اسلامی امام خمینی اعلام میداریم.

۲-بار دیگر از پیشنهاد حضرت آیت اله منتظری بمناسبت اعلام هفته وحدت استقبال نموده و آنرا نقطه عطفی برای وحدت مسلمانان جهان و نابودی استکبار جهانی می‌دانیم.

۳- ما حمایت قاطعانه خویش را از جنبش‌های اسلامی و نهضتهای آزادی بخش نظیر افغانستان- مصر- عراق- عربستان و خصوصاً آزاد سازی بیت‌المقدس عزیز از چنگال اشغالگران صهیونیست اعلام می‌داریم.

٤- ما ضمن تاکید بر اینکه شیطان بزرگ آمریکا می‌باشد مسئله اصلی کشور را جنگ دانسته و خواستار ادامه آن تا سرنگونی صدام و پیروزی مردم مسلمان عراق بر حکومت جنایتکار بعثی می‌باشیم.

۵- ما توطئه تفرقه افکنانه مفتی‌ها و عناصر السلاطین را که به تحریک شیطان بزرگ آمریکا صورت می‌گیرد محکوم می‌کنیم.

٦- ضمن حمایت از رئیس جمهوری محترم و دولت مکتبی و قدردانی از زحمات شبانه روزی مسئولین در جهت کمک به مستضعفین میخواهیم که از نظر اقتصادی و فرهنگی مناطق محروم را سر لوحه کار خویش قرار دهد.

۷- ما اعمال حیات بار ضد انقلاب داخلی خصوصاً در مناطق کردستان و بلوچستان را محکوم و خواستار قاطعیت جمهوری اسلامی در برابر این مردوران هستیم.

۸- ضمن تشکر از احیای روحانیت توسط حضرت امام امت و اقدامات انجام شده در جهت تاسیس مراکز علوم دینی خواستار توسعه و گسترش مراکز علوم و معارف اسلامی هستیم.

و السلام علی عبادالله الصالحین

آنگاه حجت‌الاسلام و المسلمین هاشمی رفسنجانی به ایراد خطبه‌های نماز جمعه پیرامون مسئله وحدت پرداخت.

● مراحل و درجات همکاری و اتحاد و وحدت

بسم الله الرحمن الرحیم

همانگونه که مستمعین ما انتظار دارند امروز بحثهای من در هر دو خطبه مربوط به وحدت و استفاده از فرصت اعلام هفته وحدت است. اینکه هر دو خطبه را در وحدت می‌گویم و مثل هفته‌های دیگر یک خطبه را اختصاص به مسائل جاری نمی‌دهم علتش این است که مسئله وحدت اتحاد و همکاری از مسائل بسیار مهمی است که تا کنون موفق نشده‌ایم در بارهٔ آن یک بحث اساسی و جدی و ریز بینی داشته باشیم. شعار و وحدت زیاد بوده و در خواست وحدت زیاد بوده و خواست همه است. اما این مسئله باید بار بشود، و روشن شود و جهات مختلف با ابیاء بشر از دیدگاه اسلام و قرآن روشن شود. من معتقدم که در این دو خطبه همه چیز را نمی‌توانم بگویم، مسائلی را طرح می‌کنم و بحثی از آنها را پاسخ می‌دهم و بعضی از آنها ممکن است مبهم بماند. طرح مسئلهٔ این خاصیت را دارد که در این هفته وحدت دانشمندان و مراجع دینی در سخنرانیها و مصاحبه‌ها و در بحث‌هایشان جوانب مبهم مسئله وحدت را روشن کنند.

امیدواریم یکی از برکات هفته وحدت این باشد که این مسئله برای ما و دیگران حل شود. مسئله اینکه مردم در سطوح مختلف با هم باید همکاری کنند تا چه حد می‌شود همکاری کرد و متحد بود و در کجای می‌شود همکاری کرد و تا کی می‌شود همکاری کرد و حامی همکاری کجاست و مراحل و درجات همکاری و اتحاد و وحدت چیست؟ اینها بحثی از صحبتهای امروز من است.

من هنوز بر خورد نکردم به نوشته‌ای، مقاله‌ای یا سخنرانی که درجات و مراحل وحدت و همکاری را تبیین کرده باشد. البته ممکن است باشد ولی من ندیده‌ام.

● درجات وحدت

آنچه که به ذهن خودم می‌رسد در رابطه با همکاری مردم با هم چهار درجهٔ اصولی را می‌شود فکر کرد: ۱- وحدت، ۲- اتحاد، ۳- اشتراک مساعی در بعضی از امور، ٤- رندگی و هربستی مسالمت آمیز. البته شما ممکن است درجات دیگرهم به ذهنتان برسد یاممکن است این بحث خام باشد و کم کم پخته شود. اما به هرحال باید از یک نقطه شروع کرد و فکری یاخطی را داد که روی آن کارشود.

البته وحدت، اگر مابخواهیم بامعنای واقعی کلمه سروکارداشته باشیم درمیان افرادجامعه انسانی به معنای حقیقی کلمه شایدممکن نباشد، آن از صفات خاص خداست، واحد واقعی خداست و یک انسان خودش هم به یک معناوحدنیست. دررابطه باجامعه قرآن این تعبیراکرده، لابد معنای مجازی است. معلوم می‌شود امکان اینکه جامعه‌ای واحد باشد و صفت وحدت را داشته باشد هست. ان هذه امتکم امه واحده و ان ربکم فاعبدون امت واحده همین وحدت رامی‌رساند.

همین شعار را می‌خواهد ازمردم که این امت، امت دینی و وابستگان به وحی و به خدایاید امت واحده باشد پس تعبیردرست است منتها بایک نوع تحور و تسامح اروحدت که بگذریم اتحاداست که گروهی یاچند گروهی باهم همکاری همه جانبه‌ای داشته باشند. و ازاین که بگذریم اشتراک مساعی است. یک موضوعی را تعیین بکنیم و بادیگران دراین موضوع باهم همکاری کنیم. و ازانکه بگذریم و نتوانیم اشتراک مساعی داشته باشیم درموضوع واحدی می‌توانیم بادیگران درمسالمت و صلح زندگی کنیم.

آیادعواوجنگ چی؟ درگیری و جنگ و اختلاف هست دریک مواردی است که ازمساحتی زندگی مسالمت‌آمیزهم نخواستهاند و آنجاکفارحربی‌اند و محاربین کافر که شعارحضرت ابراهیم است و دین باهم همان دین حضرت ابراهیم است که: لکم اسوه حسنه فی ابراهیم و قومه والذین معه اذ قالوا لقومهم که اسوه خواستند باشد ابراهیم برای ما و دوستان ابراهیم که با کفار مقابل خودشان گفتند انا برئاء منکم و بدا بینا و بینکم‌العداوه والبغضاء حتی تومنوا بالله وحده. درقرآن این مراحل راما می‌توانیم ازآن‌استفاده بکنیم که بدیرفته، اتحاد را از جامعه توحیدی اسلامی با همه اختلافاتی که احتمالاً از لحاظ جغرافیا و زبان و نژاد و صنف بینشان هست اتحاد را قرآن خواسته است. و محورش هم اسلام است. و اعتصموا به حبل ا... جمعیاً و لاتفرقوا محور همکاری این است اگر بنااست متحد شویم باید برمحور ربانی که بین ما و خدا مرتبط است آن قرآن، اسلام، وحی و سنت پیغمبر اکرم است. دراین رابطه و بااین محور و بااین وسیله اتحاد می‌توانیم متحد و همکاری کنیم. یک کمی که از این وسیعتر فکر کنیم برحورد بااهل کتاب است. با کسانی است که به غیر از اسلام با کتب دیگر آسمانی باخدا مرتبط است. باز قرآن از ما خواسته است که ما بااینها همکاری کنیم اینجا شاید اشتراک مساعی باشد. قل یااهل‌الکتاب تعالوا الی کلمه سواء بیننا و بینکم ان‌لا نعبد الاالله

که به پیغمبر می‌گوید به اهل کتاب بگو بیائید روی نقاط مشترک همکاری کنیم. همه خدا را قبول داریم.

با شرک همصان مخالفیم، همدیگررا بت نکنیم. ارباب از جنس بشر نگیریم و براین محور می‌توانیم با مشرکین مخالفت کنیم. اینجا قرآن همکاری را پذیرفته و بااینها کار می‌کند.

● کفار حربی و غیر حربی

از اشتراک مساعی که جلو برویم و وسیعتر فکر کنیم محیط مسالمتی است که می‌شود که با کفار هم داشت. درهمان جایی که قرآن در سورهٔ انفاق می‌فرماید:

و اعدوالهم مستطعتم من قوه هرچه نیروی ممکن است درمقابل کفار جمع کنید می‌فرماید و ان جنحوا للسلم فاجنح لهم آیه بعداز همین است.

در عین اینکه مقتدرید شما مسلمانان در مقابل کفار، اگر آنها خواستند تمایل به صلح نشان دادند و دست از حرب برداشتند ومحیط را برای تبلیغ حق آزاد گذاشته و امکان اینکه شما حق را بگویید و هرکس میخواهد بپذیرد، بپذیرید پیش آمد شما هم تمایل به صلح نشان دهید تا محیط صلح بوجودآید. که باز تکلیف ما روشن میشود در رابطه با کفار، با ملحدان، با دشمنان خدا، با کسانیکه این جهان را مادی صرف میدانند. هم میتوانیم درصورتیکه آنها محیط جنگ بوجود نیاورند وجلو نفوذ کلمه حق رانگیرند و آنها آشوب بپا نکنند میتوانیم با آنها هم زندگی مسالمت آمیز داشته باشیم.

و اما کفار حربی نه، قرآن با صراحت کسانی را که ایجاد فتنه میکنند و جنگ راه می‌اندازند قرآن در آیات فراوانی دستور میدهد که با آنها بجنگید تا هرجا که لازم باشد، این زمینه بحث، اما ببینیم واقعاً اتحاد و همکاری چقدر ممکن است و کجا میشود و حدود درجات آن چقدر است. این مسئله را خیلی خواهش میکنم با دقت و مراقبت توجه بفرمائید که جزو بحثهای جاری قرار دهید و مخصوصاً از ائمه جمعه و خطبا و اهل قلم تقاضا میکنم که روی این مسئله کار بکنند.

● وحدت واقعی

به نظر میرسد که اتحاد واقعی و وحدت ان هدف، امتکم امته واحده تنها بر محور یک مکتب حق که با فطرت انسان سازگار باشد. بصورت پایدار ممکن است. و از این محور که بگذریم دیگر اتحادها اشتراک مساعی میشود اما ناپایدار و آسیب‌پذیر و اینکه شیعه روی حکومت واحد جهانی تکیه میکند به اینکه پایان جهان اگر بخواهد در صلح و صفا زندگی کند با حکومت واحد و پرچم واحد و قانون واحد میتواند این راه را بپیماید از همینجا باید مطلب در بیاید. چهار رکن معمولاً در یک گروه متحد درنظر گرفته‌اند که اینها باید درشان باشد، وحدت جهان بینی، وحدت عقیده یا ایدئولوژی وحدت استراتژی یا خط مشی کلی، وحدت تاکتیک یا وحدت در فروع و جزئیات.

البته این تعبیرات اصل و اصطلاحاتش از زبان لاتین و بیگانه است. در فارسی واژه مناسبی برایش انتخاب نشده که ما باید انتخاب کنیم، جهان‌بینی معمولاً در مکتبها بصورت رکن اول نمی آید ولی لازم است باشد، ایدئولوژی را پایه قرار میدهند- شما هم همان اصول و عقاید است.و استراتژی را خط مشی کلی حرکت را و برنامه های اساسی را استراتژی میگویند که ما میتوانیم بگوئیم خط مشی کلی، تاکتیک آن- حرکتهای مقطعی و عملیاتی است که انسان در برنامه انجام میدهد که ما فروع و فقه مان است فقها متخصص تاکتیک هستند و اصول عقاید ما را علم کلام و متکلمین تبیین میکنند و فقهای سیاستمدار و دانشمندان وارد در صحنه خطوط کلی حرکت جامعه را مشخص میکنند. و فلاسفه عالیمقام جهان بینی را تدوین میکنند. ایدئولوژی از جهان بینی در می آید.

آن کسی که با ما در جهان بینی اختلاف دارد نمیشود با او اتحاد واقعی برقرار کرد. هریک از این چهار تا باشد اتحاد واقعی را نمی آورد، حالا یکی‌یکی میگوییم، کسی که جهان را مادی میداند، همه این موجودات را یک سیره شده های تصادفی میداند، برای جهان- برنامه قائل نیست، برای جهان هدف قائل نیست، برای جهان صاحب قائل نیست، برای جهان خالق قائل نیست، برای انسان آینده قائل نیست، آخرت را قبول ندارد، عیب را قبول ندارد، حقیقت جهان را قبول ندارد، یک حرکت تصادفی کور احمقی را در جهان میبیند با مکتبی که جهان را با دیده دیگرمیبیند، با طرح میبیند، با صاحب، با هدف با آینده میبیند و خیلی چیزهای دیگر، این دو تا نمیتوانند پایه محکمی برای همکاری داشته باشند. اصلاً اتحاد اینها عملی نیست و آهن سرد کوبیدن است دنبال این مطلب رفتن.

اصول عقاید هم همچنین اگر در جهان بینی هم مادی نباشد ولی خدا را، رابطه انسان با خدا را و وحی را و انبیا را قبول نداشته باشد و معاد را قبول نداشته باشد بار نمیشود با او همکاری کرد. ممکن است در یک موضوع خاصی موقتاً همکاری کرد. اما نمیتوانیم متحد باشیم.

وحدت اینجا مطرح نیست. خطوط کلی حرکت هم همینطور است یعنی استراتژی یک جامعه اگر با استراتژی یک جامعه دیگر اختلاف داشته باشد محال است اینها بتوانند متحد باشند حتی احزاب کوچک، یک حزبی که در مبارزاتش مبارزهٔ مسلحانه را انتخاب می‌کند که یک استراتژی است و حزبی که مبارزه سیاسی و روشنگری را انتخاب می‌کند این دو تا نمی‌توانند باهم متحد باشند او می‌خواهد برود و نابود کند و این یکی می‌خواهد آرام آرام حرفش را بزند. راه او این را نفی می‌کند و راه این او را نفی می‌کند و دو تا جامعه هم همینطور است نمی‌توانند اینطوری با همدیگر همکاری کنند. دوتا آدم هم نمی‌توانند اینطوری با همدیگر همکاری کنند. دوتا آدم هم همینجور است. و اما فروع همین است باز، ما در گذشته همین انقلاب همین چندسال بعدار پیروزی آزمایش کردیم که اگر اختلاف در فروع هم داشته باشیم نمی‌توانیم باهم متحد باشیم داستان ما و لیبرالها، داستان ما و بنی‌صدر، داستان با جبهلی از گروهکهایی که خودشان را مسلمان می‌دانستند همین بود. ما می‌گفتیم اسلام فقاهتی، اسلامی که مجتهدها وکارشناسان تایید شد، اسلامی تعیین بکند باید حاکم برجامعه باشد آنها مسائل من درآوردی داشتند برای خودشان جور نمی‌آمد، سر هرچیز باهم اختلافمان می‌شد. به حجاب می‌رسیدیم اختلافمان بود، به درس خواندن می‌رسیدیم اختلافمان می‌شد، به مسئله ربا می‌رسیدیم اختلافمان می‌شد، به مالیات می‌رسیدیم اختلافمان میشد سر هر مسئله‌ای که برخورد می‌کردیم که می‌خواست رنگ سالم فقاهت داشته باشد آن دید با این دید فرق می‌کرد و به اختلاف کشیده می‌شد. بهترین نوع اتحاد و همکاری با این چهار شرط است که امروز این چهار شرط در خط امامیها موجود است.

● جناح متفق

جناحی که امروز در کشور ما حاکم است،این جناح می‌تواند یک واحد متفق و همکاری برای حل کردن مشکلات و ادارهٔ کشور باشد. اگر بخواهیم اینجا بگوئیم که به باید یک مقدار همکاری کرد و وزیر فلان جور داشت و خوب هم هستند وزیر کموبیست لازم است، یک وزیر لیبرال لازم است برای اینکه همه گروهها را جمع کنیم می‌افتیم به این دردسرهایی که ما درونش بودیم، اتحاد به آن معنا نمی‌شود همکاری می‌شود همکاری و اشتراک مساعی می‌شود عرض می‌کنم در مرحله بعدی.

از این مرحله باید خاطرمان جمع باشد این بحث رویش باید بیشتر کار شود تا مطلب روشن شود. امروز وضع کشور ما اگر درحال جنگ ثبات احساس می‌کنیم. اگر با وجود هزاران تروریست و به اصطلاح چریک مسلح گرگ صفت داخلی و وجود دهها هزار سرباز دشمن درخاکمان و با محاصره شدن در کشورهای دشمن احساس آرامش و ثبات بیشتر از گذشته می‌کنیم برای این است که کادر مدیریت کشور واقعاً متحدند. امروز وزراء، نخست وزیر، رئیس جمهور، مجلس، امام جمعه‌ها، استاندارها، فرماندارها، سپاه پاسداران، کمیته، جهاد و سایر نهادهایی که توی این کشور وجود دارند، انجمنهای اسلامی، ارتش در راستان و در مرکز تصمیم گیریشان هماهنگی کامل وجود دارد و این مسئله‌ای است که پایهٔ همکاری صحیح در این کشور گذاشته شده است. و تمام اینها مخلص رهبر و مرید رهبر وهمه تابع رهبر یعنی ما از صمیم دل قبول داریم رهبری را، فرصت طلبانه نمی‌گوئیم قبول داریم آنروزی که رهبر در ترکیه هزاران کیلومتر از ما دور بود، آنروزی که در قم حوزهٔ علمیه ایشان مدرس بود و امروز هم که حاکم و شخص اول این مملکت است وکلامش و اشاره‌اش می‌تواند بصورت دیگری درمیاورد بدون تفاوت قبول داریم (تکبیر حضار).

باقیه در صفحه ۲

پاسخ سئوالات سیاسی شما

س: چرا روحانیون و شخصیت‌ها که هدف اصلی ترور منافقین هستند باندازه کافی در حفظ جان خود نمی‌کوشند؟

ج: محافظت از جان کسانی که گروهکها سعی در از بین بردن آنها دارند، امری لازم و واجب است و تا آنجا که مقدور باشد، مسئولان مملکتی به این مسئله توجه دارند. ولی باید دانست که یکی از اهدافی که دشمنان انقلاب در ترور شخصیتها بدنبال آن هستند اینست که براثر تهدید همیشگی که نسبت به جان مسئولان و دستاندرکاران جمهوری اسلامی وجود دارد، و در اثر رعایت مسائل حفاظتی، بین مردم و مسئولان جدائی افتد و رفته رفته این افراد وجهه مردمی خود را از دست داده و مردم نسبت به آنان بی‌تفاوت شوند. با این تحلیل است که گروهکها اینقدر بر ترور و خرابکاری اصرار دارند (البته علت‌های دیگری نیز دارد مثل روحیه‌دادن به افراد و مطرح ساختن خویش). و این واقعیتی است که چنانچه دوری مردم با مسئولان زیاد شود، پایگاه انقلاب مورد تهدید قرار می‌گیرد. و این مسئله مخصوصاً در رابطه با روحانیون بیشتر مطرح است، یعنی چنانچه ارتباط و همدلی مردم یک شهر با امام جمعه‌شان قطع و یا حتی کم شود درآن صورت امام جمعه بصورت یک فرد رسمی و دولتی و غیرروحانی در می‌آید، و حساسیت‌های مردم نسبت به امام جمعه زایل میشود.

بهمین دلیل مسئولان مملکتی و مخصوصاً روحانیون بایستی در عین رعایت مسائل حفاظتی، حداکثر ارتباط با مردم را برقرار نمایند و حتی اگر این راه ارتباط درمواردی راه نفوذ ضدانقلاب گردد، نباید آن را سد کرد تا اصل باقی بماند. اصل تماس مسئولان و روحانیت با مردم و درنتیجه حضور مردم در مسائل انقلاب و اسلام است، حتی اگر غرامت آن به شهادت رسیدن عده‌ای از معتمدین مردم باشد.

س- چه نوع حکومتی درآلبانی برسرکار است؟

ج- آلبانی یکی از کشورهائی است که در آن حزب کمونیست در راس امور است، منتهی کمونیستی که حزب کمونیست آلبانی آن را دنبال می‌کند با کمونیسم دیگر طوایف کمونیست تفاوت دارد و این حزب گرچه مارکسیسم لنینیسم را بعنوان ایدئولوژی قبول دارد ولی نظراتش با نظرات تئوریسین‌های شوروی و چین متفاوت و بلکه متضاد است. رهبر این کشور که رهبر حزب کمونیست آلبانی نیز هست، «انورخوجه» نام دارد و بر مبنای تز سیاسی جدیدی، در آلبانی حکومت می‌کند. پیروان این تز سیاسی جدید که اصطلاحاً «خوجه‌ئیست» خوانده می‌شوند، شوروی را رویزیونیست می‌دانند و معتقدند که با آمدن خروشچف در حزب کمونیست شوروی، در افکار مارکسیسم لنینیسم توسط این حزب تجدیدنظر شده است و رفته رفته از شوروی یک «سوسیال امپریالیسم» ساخته است.

و همچنین معتقدند که شوروی سعی می‌کند برعلیه چین با آمریکا به نوعی به تفاهم برسد. ازنظر انورخوجه حزب کمونیست چین نیز «ابورتونیست» و فرصت‌طلب است و با تکیه بر تضادهای میان امریکا و شوروی خود را به آمریکا نزدیک ساخته است.

بهرحال اینهم نوع دیگری از جنگ زرگری است که انورخوجه براه انداخته و با تکیه بر حرافی‌های مارکسیست لنینیستی فعلاً رئیس کشوری شده است.

در میان گروهکهای مارکسیستی که در ایران وجود دارند، چندتائی نیز طرفدار انورخوجه‌اند که اکثراً از میان فرنگ‌برگشتگانی هستند که هنوز طرفداری برای خود نیافته‌اند.

اخیراً نخست‌وزیر کشور آلبانی خودکشی کرده ولی این خودکشی فاش نشده است.

بسمه تعالی

وزارت بازرگانی
سازمان غله کشور

۲۷۷۰۶ م- الف

سازمان غله کشور به منظور خدمت درسیلوها تعدادی کارآموزبومی محلی مرد رابا شرایط زیرازطریق مسابقه ورودی و مصاحبه دعوت بهمکاری مینماید.

الف- اطلاعات لازم

۱- متقاضیان پس از موفقیت درمسابقه ورودی و مصاحبه، یک دوره کارآموزی را بمدت دوازده ماه با دریافت کمک هزینه خواهند گذراند.

۲- بدیهی است استخدام قطعی پس از موفقیت درارزیابی نهایی واحراز صلاحیت محلی واخلاقی براساس مقررات استخدامی شرکتهای دولتی بطور رسمی انجام میشود و محل خدمت براساس ضوابط واولویتهای مربوطه دریکی از نقاط کشور تعیین خواهد شد.

ب- شرایط اختصاصی

۱- تابعیت دولت جمهوری اسلامی ایران و اعتقاد کامل به مبانی جمهوری اسلامی ایران

۲- متدین به دین اسلام و یا یکی ازادیان رسمی پذیرفته شده درقانون اساسی جمهوری اسلامی ایران.

۳- دارابودن مدرک قبولی سوم دبیرستان و هنرستان و یا پایان دوره ابتدائی نظام قدیم یا جدید.

٤- حداکثر سن برای کسانیکه خدمت وظیفه عمومی راانجام داده‌اند ۲٤ سال تمام(متولدین سالهای ۱۳۳٦ به بعد) وحداکثر سن برای کسانیکه دارای معافیت دائم غیرپزشکی میباشند ۲۲ سال تمام (متولدین سالهای ۱۳۳۸ به بعد)

پ- شرایط عمومی

۱- دارابودن برگ پایان خدمت وظیفه عمومی ویابرگ معافیت دائم غیر پزشکی

۲- دارابودن صلاحیت اخلاقی و سلامت جسمانی وروانی ونداشتن نقص عضو موثردرکار

۳- نداشتن هیچ گونه سوءپیشینه

٤- سپردن تعهد خدمت بمدت پنج سال درهرنقطه ازایران که سازمان غله کشور لازم بداند ازتاریخ شروع استخدام رسمی.

۵- کسانیکه دردوایر دولتی شاغل ویابازخرید شده‌اند حق شرکت دراین مسابقه راندارند

ت- مدارک مورد نیاز جهت ثبت نام

۱- فرم تکمیل شده برگ درخواست ثبت نام که درذیل این اطلاعیه چاپ شده است

۲- یک برگ فتوکپی شناسنامه ودرصورتیکه توضیحاتی درآن مندرج باشد فتوکپی صفحه توضیحات آن

۳- یک برگ فتوکپی مدرک تحصیلی مربوطه درردیف ۳ بند (ب) این اطلاعیه

٤- یک برگ فتوکپی پایان خدمت وظیفه عمومی ویابرگ معافیت دائم غیر پزشکی

۵- فیش بانکی به مبلغ سیصد ریال پرداخت شده به حساب سپرده شماره ۲۷٦۲ سازمان غله کشور نزد بانک مرکزی ایران

٦- ٤ قطعه عکس ٤×۳ گرفته شده درسال جاری که مشخصات شناسنامه‌ای داوطلب پشت هرقطعه آن نوشته شده باشد

ث- طرز ارسال مدارک و مهلت ثبت نام

۱- متقاضیان واجد شرایط باید پس از انتشاراین اطلاعیه فرم درخواست ثبت نام راتکمیل کرده همراه با مدارک خواسته شده دربند (ت) این اطلاعیه حداکثر تا پایان وقت اداری روز پنجشنبه ٦۰/۱۰/۲٤ بایست سفارشی به نشانی تهران صندوق پستی ۱۰۰۵ دفتربرنامه ریزی وبودجه ارسال دارند.

۲- به مدارکی که پس ازتاریخ تعیین شده به پست تحویل و یا ناقص باشد ترتیب اثرداده نخواهد شد.

د- تاریخ برگزاری امتحان

تاریخ و محل توزیع کارت و محل و ساعت برگزاری مسابقه درنیمه اول بهمن ماه جاری ازطریق رسانه‌های گروهی به اطلاع داوطلبان خواهد رسید.

سازمان غله کشور

این فرم راازروی خط چین ازروزنامه جدا کنید

بسمه تعالی

فرم درخواست ثبت نام مسابقه ورودی جهت استخدام درسازمان غله کشور

جمهوری اسلامی ایران

اینجانب بامشخصات زیر

نام خانوادگی نام دارای شناسنامه شماره فرزند

متولد سال که درشهر ازاستان تولد یافته‌ام و

مدرک قبولی خود راازشهر استان دریافت نموده‌ام ومتدین به

یکی ازادیان رسمی کشور (که باعلامت x مشخص کرده‌ام): اسلام ☐ مسیحی ☐

کلیمی ☐ زرتشتی ☐ تقاضای ثبت نام دریکی ازسیلوهای کشورراد ارم.

وضع نظام وظیفه خود راباعلامت x مشخص کنید: دارای برگ پایان خدمت ☐ دارای برگ معافیت دائم غیرپزشکی ☐

ذکرنام ونشانی کامل دونفرمعرف غیرازاقوام

۱-

۲-

نشانی دقیق پستی داوطلب

شماره‌تلفن:

تذکرهای مهم:

۱- وجه ثبت نام وسایرمدارک به هیچ وجه مسترد نمیشود

۲- قبض پست سفارشی راد رروزتوزیع کارت ورودی همراه داشته باشید.

تاریخ محل امضاء داوطلب:

آگهی تاسیس

شرکت تخلیه و بارگیری بلو واتر با مسئولیت محدود تحت شماره ۵۸۹ در تاریخ ۱۳٦۰/۱۰/۳ در دفتر ثبت شرکتهای این اداره به ثبت رسیده جهت اطلاع عموم به شرح زیر آگهی میگردد.

۱- موضوع شرکت: عبارت است از تخلیه و بارگیری، بار شماری، حق‌العمل کاری، پیمانکاری، ترخیص کالا از گمرکات و بنادر کشور و همچنین صادرات و واردات.

۲- آدرس شرکت: بندرعباس کوی آزادگان ساختمان ایران ناسیونال

۳- اسامی شرکاء و موسسین

آقای تقی ابوالفضلی به شناسنامه شماره ۲۸۲۹ تهران

آقای ماشا الله نور سواد کوهی به شناسنامه شماره ۵ قائمشهر

آقای بمانعلی کلانتری فیروز آبادی به شناسنامه شماره ۳۹۰ برد

آقای غضنفر شاه مرادی به شناسنامه شماره ۷۰۱۵۳ اردبیل

آقای ناصر زرگران به شناسنامه شماره ۲۱۸۰ تهران

٤- سرمایه شرکت مبلغ ۳۰،۰۰/۰۰۰ ریال تماماً نقدی است.

۵- مدیران شرکت و اشخاصی که حق امضاء مجاز دارند آقای تقی ابوالفضلی به سمت مدیر عامل و آقای ماشا الله نور سواد کوهی رئیس هیئت مدیره و آقای بمانعلی کلانتری فیروز آبادی نایب رئیس هیئت مدیره شرکت برای مدت نامحدود انتخاب و حق امضاء کلیه اسناد و اوراق و چکها و سفته‌ها و بروات و قراردادهای شرکت با امضاء مدیر عامل و رئیس هیئت مدیره و در غیاب رئیس با نایب رئیس هیئت مدیره و مدیر عامل و در غیاب مدیر عامل با رئیس و نایب رئیس هیئت مدیره با مهر شرکت معتبر خواهد بود.

٦- بازرس آقای غضنفر شاه مرادی و ناصر زرگران

رئیس اداره ثبت شهرستان بندر عباس- مسعود فر

وزارت نیرو
(توانیر)
آگهی مناقصه شماره ۱٤-٦۰

شرکت سهامی تولید و انتقال نیروی برق ایران (توانیر) خرید یکدستگاه تصفیه روغن توربین (سانتریفوژ) را طبق آئیننامه معاملات شرکت به مناقصه عمومی میگذارد.

داوطلبان شرکت در مناقصه میتوانند با معرفی کتبی نماینده خود برای دریافت شرایط و مشخصات مناقصه تا پایان روز ۱۳٦۰/۱۰/۲٦ در ساعات اداری غیر از ایام تعطیل به اداره قراردادهای داخلی شرکت واقع در میدان ونک- جنب فانفار- ساختمان شهیدقاسمی- طبقه هشتم اطاق ۸۰٤ مراجعه نمایند.

پیشنهاد دهندگان باید قیمت پیشنهادی خودرا حداکثر تا ساعت ۹صبح ٦۰/۱۱/٤ باداره قراردادهای داخلی تسلیم و رسید دریافت دارند.

پیشنهادات رسیده در ساعت ۱۰صبح همان روز در کمیسیون مناقصه باز و قرائت خواهد شد.

حضور پیشنهاد دهندگان یا نمایندگان آنها در جلسه مناقصه آزاد و شرکت توانیر در رد یا قبول یک یا کلیه پیشنهادات مجاز میباشد.

شرکت سهامی تولید وانتقال نیروی برق ایران (توانیر)

واعتصموابحبل... جمیعا ولاتفرقوا

انتصاب بجا و شایسته برادر ارجمند احمد صیائی را بسمت مدیرعامل شرکت واحد اتوبوسرانی را به برادران متعهد و مسلمان شرکت واحد تبریک میگوئیم.

انجمن اسلامی سازمان خدمات موتوری شهرداری تهران

آگهی حصر وراثت

آقای سید محمد رضا حسینی بهشتی بشناسنامه ۵٦۵ بشرح دادخواست کلاسه ۳۰٤۲/٦۰ این شعبه توضیح داده شادروان محمد حسینی بهشتی بشناسنامه ۱۷٦۰٦ در تاریخ ٦۰/٤/۷ فوت نمود ورثه وی عبارتند از متقاضی و سید علیرضا حسینی بهشتی بشناسنامه ۵۵۷ پسران و ملوک السادات حسینی بهشتی بشناسنامه ۷۵٤۹۱ و محبوبه حسینی بهشتی بشناسنامه ٤۳۱ دختران و عزت‌الشریعه مدرس مطلق بشناسنامه ٤۳۰۰ همسر و معصومه بیگم حسینی بهشتی بشناسنامه ۱۷٦٤ مادر متوفی ضمناً وصیتنامه خود نوشت مورخ ۲۷/رجب ۱٤۰۰ قمری پیوست پرونده است. لذا مراتب سه نوبت ماهی یک مرتبه در روزنامه محلی آگهی میشود تا چنانچه کسی اعتراضی دارد یا وصیتنامه‌ای از درگذشته نزد اشخاصی باشد ظرف سه ماه از نشر اولین آگهی بدادگاه تقدیم دارد والا گواهی صادر خواهد شد و هر وصیتنامه‌ای جز رسمی و سری که بعد از این موعد ابراز شود از درجه اعتبار ساقط است.

شعبه اول دادگاه صلح تهران

جمهوری اسلامی

ارگان حزب جمهوری اسلامی

صفحه ۱۲

روزنامه سیاسی- اجتماعی صبح

صاحب امتیاز- سید علی خامنه‌ای

شنبه ۱۹ دی ماه ۱۳۶۰- ۱۳ ربیع‌الاول ۱۴۰۲- ۹ ژانویه ۱۹۸۲- شماره ۷۵۶- سال سه

منطقه پستی ۱۱- خیابان سعدی جنوبی- شماره ۵۷۱

صندوق پستی ۲۱۳۰- تلفن ۳۰۲۰۱۸- ۳۰۲۰۱۴- ۳۰۲۰۰۴- ۳۰۴۷۴۳

ساعات شرعی

اذان ظهر- امروز ساعت ۱۲ و ۱۱ دقیقه و ۱۸ ثانیه

غروب آفتاب - ساعت ۱۷ و ۸ دقیقه و ۳ ثانیه

اذان مغرب- امشب ساعت ۱۷ و ۳۰ دقیقه و ۲ ثانیه

اذان صبح- فردا ساعت ۵ و ۳۷ دقیقه و ۵ ثانیه

طلوع آفتاب- فردا ساعت ۷ و ۱۴ دقیقه و ۴۲ ثانیه

استخراج از مرکز تقویم دانشگاه تهران

امروز ، در بستر تاریخ

شنبه ۱۹دی= ۱۳ربیع‌الاول= ۹ژانویه

۱۳ربیع‌اولال ۳۲۲ هـ ق (۹۳۳م): ابوالحسن جرجانی مشهور به «قاضی جرجانی» از فقهای بزرگ برادران شافعی مذهب ما، درگرگان متولدشد.

قاضی جرجانی که نام کاملش علی‌بن عبدالعزیزبن حسن بن‌علی ابن اسماعیل جرجانی است درشعر و ادب نیز از چهرهای مشهور و معروف سدهٔ چهارم هجری ایران و اسلام است.

ثعالبی در«یتیمه» قاضی جرجانی را درخوشنویسی، شعرونثر باابن مقله، بحتری وحاحظ برابرمیداند.

قاضی جرجانی که سفرهای بسیار کردبحست بقصاوت گرگان و سپس بقصاوت ری رسید و ازنزدیکان صاحب‌بن عباد شد. تا سال۳۹۲ هـ ق که به هفتاد سالگی مرد، مقام قاضی‌القضات ری را دراختیارداشت. مهمترین آثار این دانشمند و ادیب شافعی ایرانی عبارتند از: «الوساطت بین المتنبی و خصومه»، «تفسیرالقرآن»، «تهذیب التاریخ»، «رسائل» و «دیوان شعر»

اوپس از اینکه در ری درگذشت، جسدش را از ری به گرگان بردند و درآنجا دفنش کردند.

۹ژانویه ۱۷۹۲م (۱۲۰۷هـ ق): امپراتوری اسلامی عثمانی باامضای قرارداد «ژاسی» با امپراتوری روسیه، نه تنها جنگهای سدهٔ هجدهم اروپا را پایان داد بلکه تمام اراضی خود را که درنبرد بااتحادروسیه و اتریش از دست داده بود بازپس گرفت.

این قرارداد که قرارداد پیروزی عثمانی بردشمنان اروپائیش بو، درواقع درختم جنگهائی امضاء شد که در روز۱۶اوت ۱۷۸۷ شروع شده بود.

۱۹دی ۱۳۵۶هـ ش(۱۳۹۸ هـ ق): آغازقیام انقلابی مردم مسلمان و انقلابی شهرقیام و انقلاب، قم، که سرآغاز مرحلهٔ جدیدی درانقلاب اسلامی ملت مسلمان ایران بود.

این قیام که آغازگرآن روحانیت مبارز و انقلابی اسلامی بود، نخستین جرقه‌ای بود که شعله‌های انقلاب اسلامی را برافروخت و پایه‌های رژیم منحوس و مزدور پهلوی را بلرزه انداخت.

۱۹دی ۱۳۵۷ هـ ش (۱۳۹۹هـ ق): حضرت امام خمینی رهبر انقلاب اسلامی طی پیامی که دربحبوحهٔ اوج‌گیری انقلاب اسلامی ملت ایران وتوطئه‌های نظامی سیاسی که علیه آن از طرف رژیم و استکبار جهانی صورت میگیرفت فرمودند: «من مدعی ریاست جمهوری نیستم. اگر درایران کودتای نظامی بشود مردم باآن مقابله میکنند.»

بیانیه حزب جمهوری اسلامی درمورد هفته وحدت

بسما.... الرحمن‌الرحیم

واعتصموا بحبل‌الله جمیعا ولا تفرقوا

گرامی نعمت وحدت امتمان را که از رحمتهای الهی است سپاس گزاریم- امت واحدهای که قرآن کریم از آن سخن می‌گوید امتی است که بر مبانی ایدئولوژیک استوارانست و وحدت کلمه‌ای که امام بزرگوارمان ازدیرباز برآن پافشاری داشته و آن را رمز پیروزی دانسته است بر همین اصل نجات‌بخش اسلامی مبتنی است بر این اساس هر گونه اتحادی که برانگیزه و آرمان غیرالهی و برمحور رنگ، نژاد، زبان و یا مرز جغرافیائی خاصی استوار گردد. دربرابر وحدت ایمانی و اسلامی کاربردی محدود دارد و فقط وحدت ایدئولوژیکی است که چون ریشه در عمق فطرت الهی انسان دارد گسترده آن تمام انسانها بوده و میتواند و باید بعنوان یک محور و آرزش والا و یابا زیرساخت حرکتهای تعالی‌بخش بشری قرار گیرد. و اطمینان داریم که فقط به مدد الهی و در سایه چنین استحکام اسلامی است که قدس شریف آزاد و مستضعفین بر مستکبرین و صالحین بر مفسدین پیروز خواهند شد.

ما از تمامی برادران و خواهران مسلمان درسراسر جهان انتظار داریم که همچون ملت بپاخواسته ایران به ندای وحدت‌بخش فقیه عالیقدر حضرت‌آیت‌الله منتظری گوش فرداده و هفته وحدت را با شعار لااله الاالله محمد رسول‌الله..... هرچه باشکوهتر برگزار نمایند و برکت دین محمدی در جشن‌های ولادت حضرت حتمی‌مرتبت فرجه‌دهد دارند

به امید برقراری جبهه متحد اسلامی علیه کفر و الحاد جهانی

حزب جمهوری اسلامی

۶۰/۱۰/۱۸

نرخ خرید و فروش ارز به ریال

۱۳۶۰/۱۰/۱۹

نوع ارز	رسمی خرید	رسمی فروش	خرید	فروش	غیررسمی فروش	فروش بمسافرین
دلار کانادا	۶۶/۱۹	۶۷/۳۴	۷۴/۳۰	۷۴/۸۰		۹۸/۲۰
دلار استرالیا	۸۸/۷۴	۸۹/۸۹	۹۸/۱۰	۹۹/۹۵		۱۳۱/۲۰
لیرانگلیس	۱۵۱/۱۴	۱۵۳/۴۷	۱۶۵/۶۵	۱۶۸/۶۵		۲۲۱/۳۵
مارک‌آلمان‌غربی	۳۴/۹۳	۳۵/۵۰	۳۸/۳۰	۳۹/۱۰		۵۱/۳۵
فرانک سوئیس	۴۳/۷۰	۴۴/۳۱	۴۸/۱۵	۴۸/۹۵		۶۴/۲۵
فرانک فرانسه	۱۳/۷۵	۱۳/۹۹	۱۵/۰۰	۱۵/۳۵		۲۰/۳۰
صدفرانک بلژیک	۲۰۵/۰۰	۲۰۸/۵۲	۲۲۶/۱۰	۲۳۱/۱۰		۳۰۳/۳۵
صدلیر ایتالیا	۶/۵۲	۶/۶۴	۷/۱۰	۷/۳۰		۹/۷۰
فلورن هلند	۳۱/۸۴	۳۲/۳۶	۳۵/۳۰	۳۶/۱۰		۴۷/۴۰
کرون سوئد	۱۴/۱۹	۱۴/۴۳	۱۵/۸۰	۱۶/۱۵		۲۱/۳۰
کرون نروژ	۱۳/۵۲	۱۳/۷۸	۱۵/۰۵	۱۵/۴۰		۲۰/۲۰
کرون دانمارک	۱۰/۷۱	۱۰/۸۹	۱۱/۸۵	۱۲/۲۰		۱۵/۹۵
شیلینگ اتریش	۴/۹۷	۵/۰۵	۵/۴۵	۵/۵۵		۷/۲۵
صد ین ژاپن	۳۶/۰۱	۳۶/۴۶	۳۹/۲۵	۴۰/۰۵		۵۲/۵۵
روپیه هندوستان	۸/۹۵	۹/۱۵	۹/۹۰	۱۰/۱۰		۱۳/۱۵
دینار کویت	۲۹۱/۰۰	۲۹۴/۰۰	۳۱۸/۴۰	۳۲۳/۴۰		۴۲۴/۵۰
دینار عراق	۲۹۲/۰۰	۲۹۵/۰۰	۳۱۹/۵۰	۳۲۴/۵۰		۴۲۵/۹۰
دینار بحرین	۲۱۳/۵۰	۲۱۹/۵۰	۲۳۵/۴۵	۲۴۱/۴۵		۳۱۶/۹۰
ریال‌عربستان-	۲۳/۷۵	۲۴/۱۰	۲۶/۱۰	۲۶/۵۰		۳۴/۸۰
درهم امارات متحده عربی	۲۱/۹۰	۲۲/۸۰	۲۴/۵۵	۲۵/۰۵		۳۲/۹۰
روپیه پاکستان	۸/۴۵	۸/۶۵	۹/۳۵	۹/۵۵		۱۲/۴۰
یک دلار هنگ کنگ	۱۴/۳۰	۱۴/۵۰	۱۵/۶۰	۱۵/۹۵		۲۰/۹۵
مارک فنلاند	۱۹/۲۵	۱۹/۵۰	۲۰/۹۵	۲۱/۴۵		۲۸/۱۵
دلار امریکا	۷۸/۹۴	۷۹/۳۹	۸۶/۱۰	۸۷/۶۵		۱۱۵/۰۰

رئیس جمهور در کنفرانس مطبوعاتی ورادیو تلویزیونی:

گام اول در راه وحدت، آشتی دولت‌ها با ملتهاست

سرویس سیاسی جمهوری اسلامی- بعد از ظهر روزپنجشنبه حجت‌الاسلام والمسلمین سید علی خامنه‌ای رئیس جمهوری اسلامی ایران دریک کنفرانس مطبوعاتی ورادیو تلویزیونی شرکت نمود و به سئوالات مختلف خبرنگاران داخلی و خارجی پاسخ داد. پگزارش خبرنگاران جمهوری اسلامی دراین مصاحبه ابتدا آیاتی چند از کلام... مجید قرائت شد وآنگاه رئیس جمهور سخنانی ایراد کرد و سپس سئوالات خبرنگاران مطرح و به آنان پاسخ داده شد.

وی درابتدا بعنوان مقدمه پیرامون هفتهٔ وحدت اظهارداشت:

بسما... الرحمن الرحیم

ما آغاز هفتهٔ وحدت رابفال نیک می گیریم. اعلام هفتهٔ وحدت خود یک حرکت به سمت وحدت هست همانطوریکه شاید بدانید درباب میلاد رسول اکرم (ص) دوروایت ازسوی دو فرقهٔ بزرگ اسلامی، اهل تسنن و اهل تشیع وجود دارد. بنابه روایت اهل تسنن میلاد رسول اکرم دردوازدهم ربیع الاول است وبنابرروایت اهل تشیع درهفدهم همان ماه است ما هفتهٔ میان دوازدهم و هفدهم راهفتهٔ وحدت قراردادیم و ملت ایران به پاسخ و به ندای حضرت آیت‌ا... منتظری و بدعوت ایشان این هفته راهفتهٔ وحدت قرارداده ودرآن جشن وحدت میگیرد انجام هفته وحدت خودیک حرکت سمبولیک بسوی وحدت است

مادر هنگامی ودرشرایطی دعوت به وحدت میکنیم وندای وحدت سرمیدهیم که دولت جمهوری اسلامی ایران توانسته است درصحنه‌های نبرد حق علیه باطل و در مقابله با متجاوزین پایداری و اقتدار خود را ثابت کند.

● ما طرفدار وحدت بوده و هستیم

وی افزود: اصرار ما بروحدت که از روز اول پیروزی انقلاب نیز این اصرار را داشته‌ایم براساس یک باور اعتقادی و ایدئولوژیکی و استراتژیکی است و لذا همواره طرفدار وحدت بوده‌ایم و هستیم و خواهیم بود. ما امروز هم مثل همیشه از همه کشورهای مسلمان خصوصاً در منطقه خاورمیانه و نیز در منطقه خلیج فارس میخواهیم که با طرح بهانه‌هائی القائی مانع وحدت مسلمانان نشوند. بهانه‌هائی که دشمنان جهانی و بزرگ ما آنها را القاء می‌کنند تا از وحدت مسلمانان جلوگیری کنند. و منافشانی از قبیل طرح مساله عرب و فارس یا شیعه و سنی، محققاً بزیان وحدت کشورهای مسلمان است و ریشه در تدابیر سوء سلطه‌گران جهانی دارد. در کنار این خواست اصولی ما یعنی وحدت میان ملتها و دولتهای مسلمان مصراً میگوئیم و اعلام میکنیم که طرفداری از وحدت مسلمین بمعنای میدان دادن بمتجاوز و قبول تجاوز نیست. از نظر ما تحمل کردن و قبول کردن تجاوز بمعنای تشویق متجاوز و مشروعیت دادن به تجاوز است و بهمین دلیل در امر جنگ تحمیلی عراق و ایران هیچگونه تعهدی و یا عملی که از آن بوی تجاوز پذیری استشمام شود را نخواهیم پذیرفت.

●مبنای سیاست خارجی کشور

رئیس جمهورا نگاه افزود: ما سیاست خارجی خود را بر سه اصل قراردادیم همکاری صمیمانه و بی‌دریغ با دوستان، روابط سالم و معمولی با بی‌طرفها و برخورد قاطع و شجاعانه با دشمنان ومتجاوزان و بدلیل همین مواضع سیاسی است که ما در سطح منطقه با اسرائیل که اصل وجود آن با تجاوز آغازشد، هیچگونه سازشی را نه می‌پذیریم ونه از دیگران تحمل میکنیم. دولتهای عرب باید توجه کنند امروز که دشمن غاصب صهیونیسم برخلاف تمام موازین بین‌المللی و برخلاف تمام قراردادها و عرفهای سیاسی معمول عالم بلندیهای جولان را به بقیه اراضی اشغالی خود ملحق کرده نباید با سکوت و بی‌تفاوتی خودشان او را به این تجاوز تشویق کنند، بلکه لازم است با انواع فشارهای سیاسی و اقتصادی‌وحتی اگر لازم شد نظامی، هم این دولت غاصب را و هم حامی بزرگ جهانیش را از این کار پشیمان کنند. ما بنوبهٔ خود آمادگی دولت و ملت ایران را برای این کار اعلام میکنیم. کشورهای‌مسلمان نیروی عظیمی هستند که هیچکس در دنیا نمیتواند تاثیر آنرا دروضع جهان وبخصوص منطقه نادیده بگیرد. رئیس جمهوری افزود: من باردیگر به نام ملت ایران و بعنوان رئیس جمهور بزرگترین و قدرتمندترین کشور منطقه و نیرومندترین کشورخاورمیانه وخلیج فارس اعلام میکنم که دولتها وملتهای این منطقه لازم است که هرچه زودتر به سمت برادری و وحدت و اخوت و یکپارچگی که دشمنان بزرگ جهانی را از آن مایوس کند حرکت نمایند و آمادگی خودمان را برای پرداختن بهای این وحدت بزرگ اعلام می‌کنیم.

پس از سخنان حجت‌الاسلام والمسلمین سیدعلی خامنه‌ای رئیس‌جمهور، سئوالات خبرنگاران مطرح و به آنان پاسخ داده شد که بشرح زیر ازنظر خوانندگان عزیزمی‌گذرد:

● نظرشمادرمورد نحوهٔ تدوین بودجه سال ۱۳۶۱ و تشکیل جلسات فوق‌العاده شورای عالی اقتصاد دربررسی این بودجه چیست؟

● نحوهٔ تنظیم بودجه سال۶۱

- بنظر من عالی است و این اولین باریست که بودجه ما بانظام درست و زمان لازم بودجه درحال تدوین است و شورای اقتصاد نیزدر کارتصویب این بودجه به کمک دولت آمده است. بررسی بودجه جلسات منظم و طولانی خود را دارد و سعی میشود که لایحه بودجه دراوایل بهمن به مجلس برسد امیدواریم که تاهنگامی که این بودجه مورداحتیاج قرارمیگیرد درمجلس تصویب هم شده باشد.

● برنامه‌ریزی درکشور

● باتوجه به شرکت شما دراولین جلسه شورایعالی اقتصاد حرکت کشور را به سمت برنامه‌ریزی چگونه می‌بینید.؟

بنظرمن حرکت درستی است. برای برنامه‌ریزی دوشرط اصلی ضروری است یکی این که مسئولان امرمتوجه به ضرورت برنامه‌ریزی شوند و دیگراینکه راه برنامه‌ریزی رابیابند که خوشبختانه هردوی این مسئله موردنظر مسئولان کنونی کشورمان است و همانطور که بارها اعلام شده برنامه‌ریزی از اصول کاردولت کنونی است. برادرانی که دردولت هستند راه برنامه‌ریزی رایافته‌اند و بطور دقیق مشغول برنامه‌ریزی آینده هستند.

ما احساس میکردیم و الان نیز احساس میکنیم که به دولت برادر سوریه در مقابل تجاوزات اسرائیل بایستی کمک شود و ما برای اثبات اینکه در کنار سوریه هستیم این اقدام را کرده‌ایم و مسئله صلح با عراق به هیچ وجه نه در این سفر و نه در سفرهای دیگر ما به سوریه مطرح نبوده است.

● آیندهٔ جنگ

● بنظر میرسد در روزهای اخیر وبدنبال پیروزیهای رزمندگان اسلام، جنگ تحمیلی عراق علیه جمهوری اسلامی ایران وارد مرحله جدیدی شده است و در دراز مدت بی‌شک جنگ با پیروزیهای مدافعین انقلاب اسلامی وسقوط صدام منجر خواهد شد، آیندهٔ جنگ را چگونه میبینید، باتوجه به اینکه صدام بیش از همیشه مایوس شده است؟

برای جنگ آیندهٔ نزدیکی نمیشود پیش‌بینی کرد. جنگ محصول عوامل وعلل زیادی است و آینده آن به این آسانی قابل پیش‌بینی وحدس نیست اما آنچه که ما میتوانیم بگوئیم این است که نیروهای ما از همیشه بیشتر در میدانهای نبرد احساس قدرت میکنند و این بیشتر به خاطراین است که نیروهای عراقی با داشتن تجهیزات فراوان وبزرگ از روحیه بسیار بدی برخوردارند و اینکه سران رژیم بغداد دچار یاس شده‌اند این نیز یک امر طبیعی است. آنها وقتی که فرارها، تسلیم شدنها و شکستهای پیاپی نیروهای خود را مشاهده میکنند و میبینند که تجهیزات وسیع نمیتواند به آنها کمک کند یقیناً دچار یاس میشوند

و این یاس، یاس بجائی است و شکست بدنبال این یاس هست.

● قراردادهای امنیتی کشورهای منطقه

● بعداز ماجرای بحرین که از سوی مرتجعین منطقه و حامیان آنها مطرح شد، عمال این کشورها دست به مسافرتهائی زدند و قراردادهای امنیتی نیز منعقد کردند که چه صریحاً و چه تلویحاً ایران را مقصر جلوه دادند، نظر شما پیرامون این مسافرتها و قراردادها چیست؟.

تصور ما این است که تلاشی که در منطقه و های و هوئی که بوسیله بلندگوهای تبلیغاتی پیرامون مسئله بحرین پیش آمد، بیشتر به این منظور بود که مسئله اسرائیل و مسئله تجاوز به جولان را از اولویت خارج سازند.

حقیقت این است که باید مسئله تجاوز اسرائیل به جولان مسئلهٔ اول منطقه باشد و با این های و هوی ها خواستند آنرا از مسئله اول بودن خارج کنند و خود آن سروصدا راه اندازندگان بخوبی میدانند که یک مسئله واقعی نبود و آنچه که آنها میخواستند ادعا کنند به هیچ وجه واقعیت نداشت که دستهائی در کار است که هرگاه مردم منطقه میخواهند به یکسری مسائل اساسی که در رابطه با منافع استعمارگران است بپردازند مسائلی جعلی و بدلی و درجه دوم را درمنطقه مطرح کنند و این از آن قبیل است.

● زمان بازگشائی دانشگاهها

رئیس جمهوری در رابطه با زمان بازگشائی دانشگاهها بویژه رشته‌های علوم انسانی گفت: بنابر اظهارات مسئولان ستاد انقلاب فرهنگی و وزارت علوم ما انشاءا... با بازگشائی دانشگاهها فاصله زیادی نداریم و اعتقاد ما بر این است که این بازگشائی بایستی هرچه زودتر در اولین زمان ممکن انجام گیرد، ولی بازگشائی دانشگاهها به معنای رسیدن به دانشگاه ایدهال در این برهه از زمان نیست، بلکه همانطوریکه امام فرمودند، ما با فاصله مثلاً بیست سال میتوانیم به آن مقصود برسیم ولی این دانشگاهی خواهد بود که در حط رسیدن به دانشگاه واقعی اسلامی حرکت خواهد کرد.

● اجراء مصوبات مجلس

با توجه به سخنان رئیس مجلس شورای اسلامی در مورد به تاخیر انداختن مصوبات مجلس بوسیله دولت و با توجه به اینکه شما هماهنگ کننده سه قوه هستید چه اقداماتی در این مورد انجام شده است؟

ما از اظهاراتی که برادرمان آقای رفسنجانی در مجلس کرده‌اند بهیچوجه به تعجب می‌گیریم و به از آن بدمان می‌آید.

قوهٔ مقننه باید حط بدهد تا قوهٔ مجریه اجرا کند و قوه مجریه باید بدنبال اجرا برود. قوه مقننه سئوال کند و بخواهد که آیا مصوبات او اجرا شده است یا نه بنابراین سئوال ایشان یک حرکت قانونی و طبق روال فکری تشکیلات قانونی است و دولت هم موظف است که مصوبات مجلس را در هنگامی که ممکن است اجرا کند.

البته باید بگویم که سئوال مجلس به معنای این نیست که دولت در هنگام لازم این مصوبات را اجرا نکرده است. من بوسیله نامه از برادر عزیزمان هاشمی رفسنجانی خواستم که مواردی را که احساس می‌کنند تاخیر در اجرای آن انجام شده به ما تذکر بدهند تا ما دنبال آن رفته و بخواهیم تا صریحاً اجرا شود.

● احیاء طرح ننگین فهد

● اخیرا از سوی پاره‌ای از محافل سیاسی در سطح منطقه تلاشهایی به منظور دوباره مطرح کردن طرح هشت ماده‌ای صورت میگیرد نظر شما در مورد این تلاشها چیست؟

- به نظر ما طرح هشت ماده بعد از شکست سختی که در کنفرانس فاس متحمل شد خیلی بعید به نظر می‌رسد که دوباره زنده شود و به گمان ما این تلاشها برای احیای مجدد این طرح تلاشهای بی‌فایده‌ای است و بطور کلی فکر میکنیم که بهتر این باشد که مسئولان کشورهای منطقه بدنبال طرحهایی باید باشند که کشورهای مسلمان را به هم هرچه بیشتر نزدیک کند.

● علت سفر وزیر خارجه به سوریه

● بدنبال محکوم کردن الحاق بلندیهای جولان به رژیم اشغالگر قدس، از سوی جمهوری اسلامی ایران که مسافرت وزیر امور خارجه به سوریه ودعوت از ریاست جمهوری عربی سوریه برای سفر به ایران را در پی داشت، با برداشتها و تفسیرهای متفاوتی وحتی گاه مسئله صلح در جنگ تحمیلی همراه بود، نظر شما بعنوان ریاست جمهوری درباره این مساله چیست؟

- ما احتیاج به تحلیل نداریم ما واقعیت را میدانیم و واقعیت را میگوئیم واقعیت این است که در سفر وزیر امور خارجه ما به سوریه مساله صلح بهیچ وجه مطرح نبود، نه از طرف ما و نه ازسوی سوریه.

● شرایط رابطه اقتصادی با کشورهای خارجی

● کمکهای اقتصادی و تکنیکی اروپای شرقی برای پیش برد اقتصاد ایران کافی است؟ و آیا برای نزدیکی با غرب و آمریکا در رابطه با پیشبرد تکنیک و صنعت در ایران چه شرایطی را ایران قبول خواهد کرد تا رابطه دوستانه‌تری با آنان داشته باشد؟

ما اصلاً مسئله تکنیکی با دنیای خارج از خودمان را باین شکل مطرح نمی‌کنیم و هرگز ما به این مسئله باین شکل نظر نمی‌اندازیم که آیا ارتباط تکنیکی با کشورهای مختلف میتواند برای ما کافی باشد یا نه، بلکه ما اعتقاد عمیق داریم که فقط نیروهای انتکار مردم خودمان که بحمدا... سرشار هم است بایستی ما را به خودکفائی صنعتی و تکنیکی برساند و پس از پیروزی انقلاب تا امروز در این راه گامهایی هم برداشته‌ایم و امروز صدها طرح سازنده و جدید از سوی جوانان و صنعتگران ما آماده اجرا است که در اولین فرصت این طرحها را اجرا خواهیم کرد و سوی خود کفائی ملی پیش خواهیم رفت. البته بدیهی است که هیچ ملتی نمی‌تواند بدون ارتباط با دنیای خارج از مرزهای خود زندگی کند این ارتباط شامل ارتباط سیاسی، اقتصادی و انواع ارتباطات تکنیکی میشود ما همین اصل را در مورد زندگی اقتصادی خود معتبر میدانیم، ولی شما در سئوال خود اسمی از شرایط ما برای نزدیک شدن و پذیرفتن صنعت آمریکا بردهاید که در اینجا صریحاً اعلام میکنم که با وضع کنونی آمریکا بعنوان یک دولت سلطه‌گر و مستکبر و به تعبیر رایج امپریالیسم، هیچ شرایطی را برای نزدیک شدن به آمریکا نمی‌پذیریم و به هیچوجه با آمریکا قصد نزدیک شدن و همکاری را نداریم. این از نظر ما یک حرکت اساسی و فکری است که انقلاب ما و باور اعتقادی ما برما الهام میدهد و امیدوارم که جامعه و دولت ما همواره در این خط که خط انقلاب ما است باقی بماند.

● شرایط ایران برای خاتمه جنگ

رئیس جمهوری در پاسخ سئوال دیگری پیرامون اعلام شرایط صلح از سوی جمهوری اسلامی ایران و همچنین پاسخ به این مطلب که آیا گرفتن غرامت جنگی جزو شرایط است یا خیر گفت:

- ما از اول جنگ تا امروز بارها شرایط خود را اعلام کرده‌ایم و این شرایط چیزهای زیادی نیستند. اولین خواست ما از متجاوزین عراقی این است که بتجاوز خود پایان دهد و تازمانیکه تجاوز وجود دارد ما که قدرت آنرا هم داریم به هیچ وجه با متجاوز بعنوان مذاکره کنار یکدیگر نخواهیم نشست ولی بعد از اینکه متجاوز به تجاوز خود خاتمه داد و از خاک ما بیرون رفت، آن زمان نوبت طرح بقیه شرایط صلح میرسد و اصولا آن وقت زمان مذاکره برای صلح است، در آن صورت گرفتن غرامت یکی از شرایط ما است این میزان غرامتها را امروز نمی توانم بطور دقیق معین کنم، این چیزی است که میتوان در هنگام خود ارائه داد، ولی غرامت جنگی یکی از شرایط ما است و بجز این مجازات متجاوز از نظر داوران صالح بین‌المللی و تشخیص متجاوز و مجازات او هم جزو شرایط ما بوده و هست

● لایحه اصلاحات ارضی و....

● در حال حاضر مجلس شورای اسلامی مشغول بررسی لوایح مختلفی مثل اصلاحات ارضی و دولتی کردن تجارت خارجی میباشد. بنظر میرسد بحث در مورد این لوایح و بررسی آنها مدتی طولانی است که ادامه دارد، آیا ممکن است نظر خود را در مورد این لوایح بفرمائید خصوصا اینکه این لوایح استقرار مستقیم با مسئله مالکیت دارد؟ من بعنوان رئیس قوه مجریه مایل هستم که هر چه زودتر سرانجام این لوایح روشن شود و تکلیف مسئله اراضی بوسیله مجلس تعیین شود مدت زیادی که در سئوال به آن اشاره شده شاید دقیق نیست، زیرا که در مجلس شورای اسلامی لوایح زیادی دارد که بسیاری از آنها مثل لوایح مورد اشاره لوایح بنیانی و اساسی است و بایستی به نوبت به همه لوایح رسیدگی شود این لوایح در کمیسیونهای ویژه مورد بررسی قرار میگیرد، چون حاوی مسائل مهمی هم است و بعد به مجلس ارائه خواهد شد و مجلس نظر خواهد داد انشاءا... امیدواریم که طولی نکشد که دولت تکلیف خودش را در این زمینه باز بیابد و ما از حمله کارهای اساسی این را ذکر کردیم و اعلام کردیم که باید تکلیف مالکیت دولتی و ما لکیت خصوصی و مالکیت بخش های تعاونی مشخص و روشن شود این کار، کار مجلس شورای اسلامی است و انشاءا... این کار را انجام خواهد داد.

بقیه‌درصفحه ۹

نخست‌وزیر دردیدار با فرماندهان نواحی مختلف

برای یگانگی واقعی ژاندارمری باملت باز هم باید تلاش شود

تهران- خبرگزاری جمهوری اسلامی- فرماندهان نواحی مختلف وسرپرست دایره سیاسی ایدئولوژیک ژاندارمری جمهوری اسلامی ایران پیش از ظهر پنجشنبه بامهندس میرحسین موسوی نخستوزیر کشورمان ملاقات کردند. دراین دیدار ابتدا جانشین فرمانده ژاندارمری گزارشی از عملکرد ژاندارمری جمهوری اسلامی را به استحضار نخستوزیر رساند.

آنگاه برادر موسوی طی سخنانی با اشاره به دگرگونی عمیق واقعیتها درخاورمیانه پس از پیروزی انقلاب اسلامی گفت: عناصر مادی باعث دگرگونی این واقعیتها نشده‌اند بلکه عناصر الهی و ناشی از ایمان یک ملت باعث بوجود آمدن این دگرگونی ها شده است. وی بااشاره به حرکتهای انقلابی امت مسلمانمان وبازگشت عمیق به فطرت زلال وپاک خودمان

گفت: بازگشت به این ارزشها است که مارا قادر ساخته تا علیرغم تمام سختی‌ها بتوانیم با دشواریها بستیزیم وعلیرغم اینکه همه می‌پنداشتند کسانی که این حرکت را انجام بدهند درهمان دوران نابود می‌شوند سه سال روی پای خود ایستاده‌ایم وروز بروز انسجام بیشتری پیدا کردیم. وی گفت این حرکت اگر از اول همراه با جریان بزرگی که به ضرر مستضعفین جهان می‌باشد حرکت میکرد طبیعتا کسی با ما مخالفت نمیکرد ودامنه توطئه هاکمتر می‌شد ولی ماماهیت انقلاب خودمان را می‌شناسیم واین ماهیت ایجاب میکند که انقلاب محیط خودش را دگرگون سازد وبه هیچ وجه رضایت نمی‌دهد که در جهان صدای مظلومانه‌ای بلند شود واین نظام نسبت به آن بی‌اعتنا باقی بماند. نخستوزیر افزود این نظام تمام منافع قدرتهای بزرگ را به هم زده وبه هیچ وجه سرنمکین درمقابل هیچ کدام فروبیاورده چه بسا برای غرب خیلی دلپذیر باشد که مناحثی درمقابل قدرتهای شرقی سرفرود بیاوریم چراکه درآن حالت ما نیروئی خواهیم شد حساب شده که درمجموع معادله‌های بین‌المللی یک جائی برای آن باز خواهد شد وآن چیزی که مابا آن روبرو هستیم این است که این نظام به هیچوجه با نظام ظالمانه‌ای که درجهان وجود دارد همسازی وهمیاری ندارد.

نخستوزیر درقسمت دیگری از سخنان خود اظهار داشت تمام ارگان این ملت که شما جزئی ازآن هستید یقینا درمصاف ودرپیکارهای بزرگ بادشواریهای بزرگ خواهند توانست واقعا به رسالت خویش دردگرگونی عمیق وبنیادی نظامهای حاکم برجهان وحداقل درمنطقه نقش بزرگی را ایفا کنند. مهندس موسوی سپس خطاب به فرماندهان نواحی مختلف ژاندارمری گفت ژاندارمری طبیعتا همسو با تمام نیروهای مومن تحولات زیادی را پیدا کرده است آن چیزی که ما در نیروهای نظامی وانتظامی با آن روبرو هستیم دگرگونی عمیق براثر جنگی است که شما درآن سرباز وافسر شهید داده‌اید وحوبهای بسیاری درراه انقلاب داده‌اید واین حوبها درراه آرمانهاست. وی افزود هرقدر این فداکاریها بیشتر میشود ومردم نیز به فداکاریهای نیروهای نظامی وانتظامی بیشتر پی‌میبرند پیوستگیشان وپشتیبانی‌شان ازاین نیروها بیشتر می‌شود عشق وعلاقهای که ملت ما الان نسبت به شما وررمندگانی که درآن شرایط بسیار دشوار برعلیه حصم ونیروهای استکبار به ستیز پرداخته‌اند بی‌نهایت زیاد است سطر می‌رسد که طی این سه سال گذشته تمام حصارهای بلندی که رژیم گذشته سوحود آورده بود فرو ریخته ولی برای تداوم این مسئله یگانگی واقعی ژاندارمری وارتش با ملت وسایر نیروهای انتظامی با ملت بارهم باید تلاش نشود چه بسا دشمن درجهت این باشد که دوباره این دیوارها را بسازد.

دراجلاس اخیر مجلس

لایحه اصلاحی تشکیل پلیس قضائی تصویب شد

سرویس سیاسی جمهوری اسلامی- مجلس شورای اسلامی ساعت ۸ و ۳۰ دقیقه صبح پنجشنبه با تلاوت آیاتی از کلام... مجید و بریاست حجةالاسلاموالمسلمین اکبر هاشمی رفسنجانی تشکیل جلسه علنی داد، دراین جلسه جزئیات لایحه اصلاح لایحه قانونی تشکیل پلیس قضائی و اجازه اجرای مقررات فصل سوم آئین‌نامه پلیس قضائی و نیز کلیات لایحه راجع به معادن تصویب گردید همچنین دراین جلسه پرونده انتخاباتی سید مصطفی کیائی از شهرستان تویسرکان مورد بحث و بررسی قرار گرفت و اعتبارنامه وی به تصویب رسید.

● سخنان نماینده مردم نیشابور

بگزارش خبرنگاران پارلمانی مااولین سخنران پیش از دستور عبدالحسین جلالی نماینده مردم نیشابور بود که ضمن قرائت قسمتی از فرمایش حضرت علی (ع) درباره عدل و دادگری و انتقاد سازنده گفت: مشخص شدن حدود و مرزها بااجرای بی چون و چرای قوانین وتأمین وحدت و یکپارچگی امت و مسؤولین بعنوان بخشی از ملت و احیاء روحیهٔ انتقادگری و انتقادپذیری بعنوان وظیفه‌ای شرعی و درمقام امر بمعروف و نهی از منکر درجامعه از مهمترین موارد است که مستلزم بحث و فحص فراوان است اما آنچه امروزها در مملکت ما و در مرزهای مان می‌گذرد باضافهٔ مجموعهٔ مشکلات داخلی و خارجی که انقلاب مااکنون با آنها مواجه است تماماً بخشی از جریاناتی است که بعد از وقوع هرانقلاب آنهم انقلابی اسلامی و مردمی که دشمنان فراوان دارد متوقع و مسلم الوقوع است و جای نگرانی نیست مهم آنستکه درمواجهٔ با همهٔ این مشکلات با همهٔ ابعاد آن صبر و متانت و عدم انحراف از اصول را فراموش نکنیم. نماینده نیشابور سپس افزود:

منظور از صدور انقلاب

با یک ارزیابی ساده از تعرضات مستقیم و غیر مستقیم امپریالیسم جهانی بسرکردگی آمریکا بحریم انقلاب اسلامی ما بخوبی دریافت می‌شود که تصمیم بر آنست تا برای مشوه ساختن چهرهٔ اسلامی انقلاب ما و جلوگیری از گسترش آن، حکومت ما را متجاوز بدنیا معرفی کنند ولی ما بارها بدنیا اعلام کرده‌ایم که نه قصد کشور گشایی داریم و نه با صدور انقلابمان قصد براندازی در دیگر کشورها را در سر می‌پرورانیم و هدفمان جز تبیین ارزشهای نوین انقلابمان و عرضه داشتن آن بر ملتها چیز دیگری نیست و این خود ملتها هستند که باید تصمیم بگیرند و در خصوص جنگ نیز بارها اعلام داشته‌