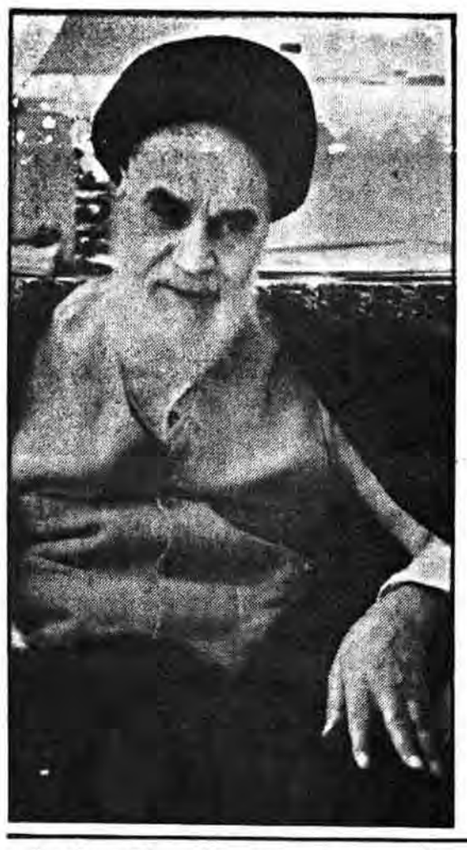

امام امت در دیدار با رئیس جمهور، رئیس مجلس، نخست وزیر و اعضای هیئت دولت :

# آنروز عید داریم که مستمندان به زندگی صحیح رفاهی و تربیتهای صحیح اسلامی - انسانی برسند

●ادارات را باید با تمام قدرت تصفیه کنید

●آنهائیکه مانع از تهذیب ملتها هستند باید از سرراه برداشته بشوند

●دلهای انسانهای متعهد، دلهائی است که رئوف و مهربان بر همهٔ بشر است

●من گمان ندارم از اولیکه حکومت تشکیل شده است در دنیا تا حالا یک همچنین مجلسی اینطور همچه مجلس خودمانی، مجلس صفا تا حالا بوده است و این یک نعمتی است که خدای تبارک وتعالی بما عنایت کرده است .

درصفحه ۱۲

امام امت در دیدار با امام جمعه رشت و ائمه جمعه استان گیلان:

## دعوت به اسلام دعوت به وحدت است

●آنقدریکه در توانمان هست برای نجات ملتها، برای نجات ملت خودمان و برای نجات ملتهای دیگر باید فعالیت بکنیم

درصفحه ۱۲


۱۲ صفحه

جمهوری اسلامی

ارگان حزب جمهوری اسلامی

پنجشنبه ۲۴ دی ۱۳۶۰

۱۸ ربیع‌الاول ۱۴۰۲- شماره ۷۶۰- سال‌سوم

تکشماره ۲۰ ریال


سخنگوی دولت در مصاحبهٔ مطبوعاتی و رادیو تلویزیونی :

## به صلاح دولتهای منطقه است که دست از حمایت صدام بردارند

●تا کشوری با ما سر جنگ نداشته باشد ما با او رابطه عادلانه‌ای خواهیم داشت

●بودجه سال آینده در جهت منافع مستضعفین تنظیم شده است

درصفحه ۱۰

با اجرای یک رشته عملیات ضربتی و نابودی ۲۰۰ مزدور صدام :

# مواضع قوای پیاده دشمن در منطقه شاوریه در فول منهدم شد

●در این عملیات کاتیوشای دشمن بعلت عدم کنترل مواضع نیروهای خود را زیر آتش گرفت

●یک مقر فرماندهی و ٤ ساختمان محل تجمع دشمن در سید صادق منهدم شد

●یک هواپیمای مهاجم عراقی در غرب دزفول سرنگون شد

●یک جیپ فرماندهی و ۱۷ انبار مهمات دشمن در جبهه‌های غرب بآتش کشیده شد

درصفحه ۲

آنانکه ایمان آوردند و هجرت گزیدند و جهاد کردند درراه خدا ..... از برای ایشان است آمرزش و روی نیکو

«قران کریم»

فرمانده پادگان حشتمیه در یک مصاحبه مطبوعاتی و رادیوتلویزیونی:

## آمار اسرای عراقی از مرز ۸ هزار تن گذشت

● اسرای عراقی بیش از ۸ هزار نامه در هفته به عراق ارسال می‌دارند

درصفحه ۲

وزیر خارجه در دیدار با نمایندگان کشورها:

## صداقت اسلامی مبنای سیاست خارجی ما میباشد

●عدم وابستگی به ابرقدرتهای شرق و غرب و مبارزه با هرنوع سلطه جوئی زیر بنای سیاست خارجی جمهوری اسلامی ایران قرار دارد.

●ما رسما اعلام میداریم که دولت جمهوری اسلامی ایران به اصل عدم مداخلهٔ در امور داخلی دیگر کشورها احترام میگذارد.

●ما هیچ گاه در فکر صدور انقلاب به مفهومی که با اصل مذکور (اصل عدم مداخله در امور دیگران) مباینت داشته باشد نیستیم.

●هدف ما از صدور انقلاب آگاه نمودن ملتهای تحت سلطه از مشکلات و مصائبی است که در نتیجهٔ تسلط رژیم‌های غاصب ووابسته به شرق و غرب بوجود آمده است.

●دولت جمهوری اسلامی ایران دیپلماسی دیپلماتیک حاکم بر جهان را محکوم مینماید.

●مبارزه با سیاستهای تجاوز کارانه امریکا و فرزند نامشروعش اسرائیل غاصب را بدون وقفه ادامه خواهیم داد.

درصفحه ۱۰

رئیس جمهور در دیدار با تعدادی از فرماندهان و مسئولین نیروی هوائی:

## وقتی دشمن قاطعیت را لمس کرد عقب خواهد نشست

●اگر انجمن اسلامی و دوائر سیاسی ایدئولوژیک و فرمانده نیرو در کنار هم و در یک خط باشند امید دشمن بر این نیرو و بطور کل بر ارتش مبدل به یاس خواهد شد.

●شکر نعمت ها استفاده حداکثر از آنهاست .

●سرانجام دشمن جهانی را عقب خواهیم راند.

درصفحه ۱۲

وزیر آموزش و پرورش :

## ۲۵ هزار فضای آموزشی در سطح شهر و روستا ایجاد شده است

●بین ۲۰/۰۰۰ تا ۲۲۰۰۰ نفر در ٦٤ مرکز تربیت معلم مشغول آموزش هستند

●ضوابط ثبت نام دانش آموزان مناطق جنگی اعلام شد.

درصفحه ۱۰

سوریه اعلام کرد:

## سفر ژنرال هیگ برای تکمیل الحاق جولان است

●ریگان به بگین اعلام کرد اختلاف نظر میان آمریکا و اسرائیل حل شده است .

●عربستان حاضر نیست علیه آمریکا دست به تحریم نفتی بزند

درصفحه ۳

### کمک نادمین گروهک منافقین به جنگزدگان

سمنان- گروهی از برادران و خواهران نوامیس سازمان منافقین که در سمنان در زندان بسر میبرند ضمن اعلام انزجار و تنفر نسبت به این سازمان مبلغ ۲۵ هزار و پانصد ریال بمنظور جبران خسارتهای ناشی از بمب گذاریهای منافقین امریکائی بحساب جنگزدگان واریز کردند.

### سخنرانی

● سیدرضا زوارهای نماینده مردم تهران امشب بعد از نماز عشاء- مسجد رضویه خیابان قصرالدشت- چهارراه هاشمی

● غلامحسین دلخو شهردار تهران امشب و حجت‌الاسلام علی اکبر حمید زاده فردا شب از ساعت ۱۹ الی ۲۰ - ورزشگاه شهید دکتر چمران (پرسپولیس سابق)

● سیدجواد صادقی دادستان انقلاب اسلامی ویژه امور صنفی امشب بعد از نماز عشاء- مسجد شهابی- خیابان ۱۷ شهریور- انتهای باغ شریعتی

● برادر قائمی امشب بعد از نماز عشاء- مسجد موسی بن جعفر- سرآسیاب دولاب- خیابان شیوا- خیابان وثوق

● سیدمحمدباقر حکیم امشب بعد از نماز عشاء- مسجد دروازه امام- خیابان طوس- شرق ۳۱ متری حی

بسمه تعالی

### اطلاعیه مرکز تهیه و توزیع منسوجات

شرح در صفحه ۱۱


بسمه تعالی

*آگهی حراج*

« فرش »

فیاض مستضعفان

قابل توجه خریداران فرش

واحد فروش هر همه روزهای پنجشنبه از ساعت ۲ تا ۵ بعد از ظهر فرشهای خود را به معرض حراج میگذارد شرکت کنندگان هر حراج نایبنی مبلغ ۲۰۰ هزار ریال نقداً ودیعه بپردازند.

آدرس درب عربی نمایشگاههای بین‌المللی جنب لوتا پارک


در سالروز ولادت پیامبر اسلام و امام ششم:

## خلیج فارس و دریای عمان زیر پوشش رادیوئی جمهوری اسلامی درآمد

درصفحه ۲

### تشییع جنازه سرباز شهید

ساوه- خبرنگار جمهوری‌اسلامی- جنازه پاک سرباز شهید قاسم امنه که درجبهه سوسنگرد بدست صدامیان کافر بدرجه رفیع شهادت نائل آمده بود بعدازظهر دیروز جنازه پاکش را از بیمارستان مدرس درمیان غم و اندوه فراوان مردم شهیدپرور ساوه با شعار این گل پرپر ماست خمینی رهبر ماست، این گل پرپر از کجا آمده از سفر کربلا آمده تا امامزاده سیدعلی اصغر تشییع شد و درکنار دیگر شهدای این شهرستان بخاک سپرده شد.

### تشییع پیکرپاک یکتن از مدافعان اسلام درساری

ساری- پیکر پاک یکی از سرباران راستین اسلام گروهایکم شهید علی دهقان که درمصاف با صدانقلابیون درمنطقه بانه بدرجه رفیع شهادت نائل آمده بود صبح دیروز طی آئین کم‌نظیری تشییع شد


واعتصموا بحبل الله جمیعاً ولا تفرقوا

فرارسیدن ایام میلادمنجی عالم بشریت

حضرت محمد بن عبدالله «ص»

ومیلاد با سعادت ششمین اختر آسمان ولایت

حضرت امام جعفر صادق «ع»

را به محضر رهبرعالیمقام و بنیانگذار جمهوری اسلامی ایران

حضرت آیت‌ا... العظمی امام خمینی

مدظله‌و امت مسلمان تهنیت عرض نموده و

هفتهٔ وحدت

را به دعوت آیت‌ا... منتظری ارج مینهیم.

شرکتهای هاماراک، واکادا و بروکوی


بمناسبت میلاد باسعادت رسول اکرم (ص):

## ۸۰ تن از محکومین دادگاههای انقلاب مورد عفو امام قرار گرفتند

درصفحه ۲

### تشییع جنازه یکی از سربازان اسلام

بگزارش رسیده از رشت پیکر پاک یکی دیگر از رزم آوران و ایثارگران جمهوری اسلامی ایران بنام سید عیسی حلیلی صبح دیروز در میان شور انقلابی مردم موحد شهرستان آستانه اشرفیه تشیع شد.

### قرارداد احداث ۱۹ دستگاه خانه های سازمانی صدا و سیمای مرکز ایرانشهر و چابهار

راهدان- قرارداد احداث ۱۹ دستگاه خانه های سازمانی صدا و سیمای جمهوری اسلامی ایران مرکز ایرانشهر و چابهار با سطح زیربنای هر واحد مسکونی ۸۵ مترمربع بین اداره کل مسکن و شهرسازی استان سیستان و بلوچستان و پیمانکار منعقد گردید.

## جمع بندی

بسم‌الله الرحمن الرحیم

با برگزاری هفته وحدت، برای اولین بار در تاریخ اسلام عالیترین مقامات روحانیت تشیع و تسنن گام بزرگ و عملی و مثبتی در راه اتحاد همه مسلمانان برداشتند که دارای ابعاد وسیعی می‌باشد و بی‌تردید پی‌آمدهای مثبت فراوانی خواهد داشت. در گذشته نیز گامهائی برای این اتحاد برداشته شده بود ولی در سطوح محدود ودر یک یا دوبعد از ابعادی که این مسأله بسیار مهم وحیاتی دارد و می‌تواند داشته باشد. آنچه اکنون مطرح است با آنچه در گذشته‌های دور و نزدیک و درپی تلاشهای مصلحانی چون سیدجمال و آیت‌الله بروجردی و شیخ محمدعبده و شیخ شلتوت در قالبهائی از قبیل مجمع علمی و اسلامی مصر و یا دارالتقریب اسلامی مطرح بود چند تفاوت اساسی دارد:

اول آنکه در گذشته هیچگاه رهبران سیاسی یک کشور اسلامی برای تحقق چنین آرمانی پیشقدم نشده بودند. سیدجمال و شیخ محمد عبده و آیت‌الله بروجردی و دیگر کسانی که در پی اتحاد مسلمانان بودند همگی از رهبران مذهبی در کشورهای مختلف اسلامی بودند و هیچیک از آنها در شرایطی نبودند که زمام امور یک کشور دردست آنها باشد ویا در بخشی از آن سهمی داشته باشند. به همین دلیل، آن بزرگان هرگز نتوانستند در زمینه این آرمان بزرگ بیش ازیک یا دو بعد را دنبال کنند کار آنها در دایره محافل و مجالس علمی و حداکثر کنفرانسها و نشست‌های مشترک و انتشارمقالات و نشریات مشترک محبوس ماند و هرگز نتوانست از این دایره تجاوز کند و بر سیاست‌های جهانی و منطقه‌ای و مسیر حرکت‌ها در کشورهای اسلامی اثر مستقیم بگذارد. اما اکنون اوضاع بکلی دگرگون شده است. گامی که در حال حاضر برای تحقق آرمان بزرگ اتحاد اسلامی برداشته میشود به خواست و اراده کسانی است که خود بوجودآورندگان یکی از بزرگترین حرکت‌های تاریخ اسلام هستند و هم‌اکنون زمام یک کشور اسلامی در دست آنها است. آنها می‌توانند این آرمان بزرگ را در ابعاد سیاسی،اقتصادی، نظامی، فرهنگی و اجتماعی آن دنبال کنند و بدین ترتیب معادلات سیاسی جهان را با گسترش این آرمان در این ابعاد تحت کنترل اراده مسلمانها درآورند.

دوم آنکه در گذشته اصولاً هیچ کشور اسلامی بمعنائی که اکنون ازآن صحبت می‌کنیم. یعنی کشوری که علاوه بر ملت حکومتش هم اسلامی باشد، وجودنداشت. به همین جهت کسانی که با تمام وجود در پی تحقق اتحاد اسلامی بودند هرگز از سوی یک حکومت اسلامی با امکاناتی که آن حکومت از جهات مختلف و بخصوص در ابعاد تبلیغی و مالی بتواند داشته باشد موردحمایت نبودند. ولی اکنون، چنین حرکتی از حمایت بی‌دریغ یک حکومت اسلامی که یکی از آرمانهایش اینست که اتحاد بزرگ مسلمانان جهان تحقق یابد برخوردار است و رسانه‌های گروهی جمهوری اسلامی ایران با تمام توان درپی تبلیغ این رسالت هستند و امکانات مالی این کشور تا آنجا که وضعیت موجود و اولویت‌ها اجازه میدهند در اختیار این مهم قراردارند.

سوم آنکه شرایط فکری و سیاسی و اجتماعی ملت‌های اسلامی دراین زمان با شرایط فکری و سیاسی و اجتماعی هر زمان دیگری درگذشته تفاوت اساسی دارد. تا پیش از پیروزی انقلاب اسلامی درایران میزان بیداری ملت‌های مسلمان به اندازه‌ای نبود که اکنون هست. این قابل انکار نیست که پیروزی انقلاب اسلامی درایران تکان سختی بود که بر وجدان خواب‌آلودهٔ مسلمانان سراسرجهان واردشد و اکنون با گذشت حدود سه سال از این تکان مسلمانان راهی را طی کرده‌اند که در شرایط عادی و در صورتیکه چنین انقلابی بوقوع نپیوسته بود یک قرن طول میکشید تا این راه طی شود. اکنون ملت‌های مسلمان بیدارشده‌اند. مسائل سیاسی را بخوبی تجزیه و تحلیل می‌کنند. آنها به فرهنگ اسلامی روآورده‌اند. انقلاب اسلامی توانسته است به آنها بفهماند که همهٔ ارزشهای والای انسانی در قرآن و اسلام نهفته است و نباید آنرا از بیگانه تمناکرد. مسلمانان امروز دیگر فهمیده‌اند که باید از مرزهای خاکی و نژادی وزبانی عبورکنند و فراتر از همهٔ آنها به اسلام بیاندیشند و اصول اعتقادات اسلامی را مرز قراردهند. آنها به این درک عمیق رسیده‌اند که میتوان شیعه بود و در عین حال برای حفظ مصالح عالیهٔ اسلامی در برابر دشمنان اسلام به برادران سنی دست اتحاد داد، همانگونه که فهمیده‌اند میتوان سنی بود و برای حفظ کیان اسلام و برقراری حکومت قرآن و مقابله با شرک و الحاد به برادران شیعه دست برادری و همکاری داد. این درک عمیق که شیعه و سنی می‌توانند همچنان شیعه و سنی بمانند ولی برای آنکه دشمن مشترک نتواند به آنها مجال شیعه ماندن و سنی ماندن ندهد متحدا علیه او نبرد کنند نه آنکه نیروهای خود را صرف له کردن یکدیگر و میدان دادن به دشمن مشترک نمایند. آنگونه که رژیمهای وابسته بمنظور حفظ حکومت خود و نگهبانی سیادت اربابان خودعمل می‌کنند. روزگار ما با روزگاران گذشته این تفاوت اساسی را دارد که همهٔ مسلمانان از شیعه و سنی، از کوچک و بزرگ و از عرب و عجم به این آگاهی رسیده‌اند که اختلاف میان شیعه و سنی و عرب و عجم

بقیه‌درصفحه ٤

## در جمهوری اسلامی، شیعه و سنی در کنار هم و باهم برادرند

«امام خمینی»

جمهوری اسلامی

# اخبار جنگ

صفحه۲
پنجشنبه ۲۴ دی ۱۳۶۰-
۱۸ ربیع‌الاول ۱۴۰۲- شماره ۷۶۰- سال‌سوم-

# مواضع قوای پیادهٔ دشمن در منطقه شاوریه دزفول منهدم شد

**مدافعان انقلاب اسلامی در آستانه تولد پیامبر بزرگوار اسلام حضرت محمدبن عبدا... (ص) در یک عملیات ضربتی موفق شدند مواضع قوای پیاده دشمن در شاوریه دزفول را متلاشی کنند.**

**در ساعت ٤ صبح بامداد دوشنبه ۶۰/۱۰/۲۱ سلحشوران اسلام در حالیکه از سوی آتش توپخانه شدیدا حمایت می‌شدند قهرمانانه به مواضع پیاده مزدوران صدام یورش برده و طی ٤ ساعت نبرد ضمن درهم کوبیدن محل استقرار دشمن موفق شدند حدود ۲۰۰ مزدور صدام را کشته و یک نفر بر، ۲ تانک و یک تفنگ ۱۰۶ میلی متری اشغالگران بعثی را منهدم کنند.**

**یک مقام آگاه در ستاد عملیات سپاه پاسداران انقلاب اسلامی دزفول ضمن تائید این خبر در یک تماس تلفنی به خبرنگار جمهوری اسلامی اظهار داشت در این عملیات دشمن کنترل خود را از دست داده و هراسیمه به اطراف شلیک می‌کرد. در این میان یکی از کاتیوشاهای متجاوزین بعلت عدم نقطه تثبیت گلوله‌های خود را بر سر نیروهای صدام فرو ریخت از سوی دیگر خبرنگار ما از باختران گزارش داد در دو روز گذشته در ارتفاعات میمک و کنجان چم ۱۶ مزدور صدام کشته و سه سنگر انفرادی و اجتماعی، یک جیپ فرماندهی و ۵ جعبه مهمات صدامیان منهدم گردید.**

**در سومار و ارتفاعات سارات یک توپ ضد هوائی دشمن منهدم گردید. در سر پل ذهاب، گیلانغرب، بانسیران و تنگ کورک ۸ مزدور صدام ٦ انبار مهمات، یک خودرو، یک توپ دشمن نابود شد.**

**همچنین جاده تدارکاتی دشمن در منطقه کاک مجید و کاک حسن زیر آتش شدید رزمندگان اسلام قرار گرفت**

## اوضاع نبرد درجبهه‌های اهواز

اهواز- تبادل آتش توپخانه طی پریشب و دیروز میان نیروهای مدافع اسلام و قوای متجاوز صدام درجبهه‌های غرب دزفول - جنوب غربی شوش- محورجاده اهواز خرمشهر- شمال وجنوب رودخانه نیسان- تنگه حدابه و پاسگاه مرزی سوبله با برتری آتش نیروهای ما ادامه داشت و مبادله آتش درغرب دزفول ازسایر جبهه‌ها شدیدتر بود.

درگیری درغرب درفول دیروز وارد سومین روز خود شد ونیروهای دلاور ماضمن جلوگیری ازتحرکات دشمن تلفاتی به آنان وارد اوردند. همچنین دوشب گذشته براثر برخورد یک گروه گشتی ازنیروهای اسلام باگروه گشتی ازصدامیان کافردرحوالی تپه ۱۲۰ شوش نیروهای ماموفق شدند حداقل٦ تن ازگشتیهای دشمن رابه هلاکت برسانند. همچنین براثر آتش رزمندگان ما ۳ سنگر گروهی دشمن درحوالی روستای زعن شوش منهدم و۷ تن ازمستجاوزین بعثی کشته یازخمی شدند. این گزارش همچنین حاکیست دیروز چند فروند هواپیمای ارتش متجاوز صدام درنوبتهای مختلف به حریم قضائی چند شهر خوزستان تجاوز کردند که قبل ازانجام هرگونه عملیاتی باآتش پدافند هوائی رزمندگان هوشیاراسلام مواجه و ناچار به فرار شدند.

## اوضاع نبرد درجبهه‌های آبادان و خونین‌شهر

آبادان- سلحشوران پرتوان اسلام طی دو روز گذشته بابرتری کامل آتش برروی جاده تدارکاتی فاو بصره وحودروهای صدامیان درآنسوی اروند رود ازنقل و انتقالات آنان جلوگیری بعمل آورده وبک خودرو مردوران رابانفرات منهدم وبیش از۱٦ تن ازصدامیان رابهلاکت رساندند.

بنابه این گزارش دوروز گذشته بااجرای آتش توپخانه ارتش جمهوری اسلامی ایران بر روی سنگرها وادوات مزدوران بعثی دربخش اشغالی خونین‌شهر چندین سنگر گروهی وانفرادی و دیده‌بانی وچند سنگرسلاحهای مختلف دشمن باخدمه مربوطه منهدم و آتش توپخانه صدامیان دراین منطقه خاموش شد و ازفعالیت بلدوزرها و خودروهای درحال سنگرسازی جلوگیری بعمل آمد وبیش از ده نفرازمزدوران کشته ومجروح شدند.

برپایه همین گزارش شهر شهید پرور آبادان طی٤٨ ساعت گذشته همچنان زیرشلیک گلوله‌های توپخانه دوربرد دشمن قرار داشت و درنتیجه چندین واحدمسکونی ویران وبه تعدادی نیز خساراتی وارد آمد. حملات ناجوانمردانه صدامیان خوشختانه تلفات جانی نداشت.

## یک مقر فرماندهی و ٤ساختمان محل تجمع دشمن در سید صادق منهدم شد

### اطلاعیه شماره ۷۵۹ستاد مشترک ارتش جمهوری اسلامی ایران

بسمه تعالی ....

در جبهه‌های نبرد حق علیه باطل و در جای جای این میهن مقدس اسلامی همه روزه وحدت اراده امتی متجلی است که همگی با پیوند خونین خود برای زنده نگهداشتن اسلام محمدی عاشقانه وصوی شهادت میگیرند و با سلاح ایمان الهی دشمنان اسلام را بر خاک هلاکت و ذلت می‌افکنند اکنون همه جهانیان می‌بینند در برابر تهاجم ناجوانمردانه‌ایکه توسط امریکا و مهره بی‌اعتبار و بی اختیارش صدام به ایران تحمیل شده یک امت بسیج شده و ریز سلاح رفته است و در نهایت قوام و استقلال توده‌ها مرگ و زوال ابرقدرتهاست .

در عملیات ۲٤ساعت گذشته نیروهای مسلح جمهوری اسلامی ایران بخش دیگری از مواضع و استحکامات دشمن را زیر آتش سلاحهای سنگین خود منهدم کردند در مناطق صالح آباد و سومار مبادله آتش سنگین بین نیروهای ما و قوای دشمن همچنان ادامه داشت و رزمندگان ما با پاسخ به آتش دشمن مانع فعالیت و نقل و انتقالات متجاوزان شدند شدت آتش در منطقه میمک و نخلستان بیش از سایر مناطق غرب کشور بود و بر اثر اجرای آتش پگانهای خودی ضمن خاموش کردن آتش دشمن تعدادی سنگر و نفرات آنان نابود شد.

توپخانه نیروی زمینی ارتش جمهوری اسلامی ایران با گشودن آتش شدید به مواضع دشمن در منطقه سید صادق یک مقر فرماندهی و ٤ساختمان محل تجمع دشمن را با وسایل و نفرات منهدم نمود.

در سراسر جبهه‌های جنوب تبادل آتش برقرار بود و بوسیله آتش پرسنل نیروی دریایی ارتش جمهوری اسلامی ایران چند پست دیده بانی و سنگر گروهی در منطقه اشغالی خونین شهر به آتش کشیده و نابود شد و از فعالیت وسایل مهندسی آنان جلوگیری بعمل آمد.

همچنین رزمندگان ژاندارمری در منطقه آبادان با اجرای آتش روی مواضع افراد عراقی تلفات و ضایعاتی به آنان وارد آوردند.

ضمناً روز گذشته باز هم آبادان هدف آتش سلاح سنگین دشمن واقع شد که در نتیجه چند نقطه مسکونی در این شهر ویران شد این عملیات ناجوانمردانه موجب شهادت و زخمی شدن شماری از هموطنان ما نیز گردید

ستاد مشترک ارتش جمهوری اسلامی ایران

## یک هواپیمای مهاجم عراقی در غرب دزفول سرنگون شد

### اطلاعیه شماره ۷۵۸ ستاد مشترک ارتش جمهوری اسلامی ایران مورخ ۶۰/۱۰/۲۲

بسم‌الله الرحمن الرحیم

«واعتصموا بحبل الله جمیعاً و لا تفرقوا»

رزمندگان غیور وجان بر کف نیروهای مسلح جمهوری اسلامی ایران با قلبی سرشار از نورایزدی و مهرمحمدی و از فراز سنگرهای حقانیت و افتخار خجسته میلاد مسعود حضرت ختمی مرتبت محمدبن عبدالله(ص) و ولادت پر برکت حضرت امام صادق(ع) را به پیشگاه مبارک ولی عصر حضرت مهدی (عج) و نائبش امام خمینی رهبر بزرگ انقلاب و فرمانده کل قوا و بنیانگذار جمهوری اسلامی و ملت شریف و حق‌شناس ایران تبریک و تهنیت عرض نموده انشاءالله هفته وحدت هفته‌ای که تجلی بخش اتحاد و اتفاق هرچه بیشتر مسلمین است برهمگان مبارک باشد.

به میمنت و گرامیداشت هفته وحدت دلیر رزمندگان نیروی زمینی- برادران سپاه پاسداران و سایر نیروهای مردمی در سحر گاه دیروز بیست و یکم دیماه با اجرای تک و انجام یک رشته عملیات رزمی موفق شدند در منطقه شاوریه حدود دویست نفر از نیروهای متجاوز بعثی عراق را بهلاکت رسانیده و تعداد قابل ملاحظه‌ای تانک و نفربر مزدوران صدامی را منهدم کنند همچنین بنابرگزارش نیروی هوائی در ساعت ۱٦/۳۰ دقیقه روز گذشته بر اثر آتش جنگنده‌های نیروی هوائی جمهوری اسلامی ایران یک فروند از هواپیماهای مهاجم ارتش متجاوز عراق در غرب دزفول سرنگون و منهدم شد. نبرد و تبادل آتش توپخانه و خمپاره‌انداز در دیگر جبهه‌های غرب دزفول اهواز و آبادان و خونین شهر بطورپراکنده و متناوب ادامه داشت. توپخانه قدرتمند نیروی زمینی قسمتی از مواضع و تأسیسات نیروهای عراقی رادر فاو زیرآتش گرفتند که خساراتی به آنان وارد آوردند روز گذشته نبرد و تبادل آتش توپخانه و سلاحهای سنگین در اکثر جبهه‌های غرب کشور ادامه داشت و نبرد و درگیری در جبهه‌های سرپل ذهاب بیش از سایر جبهه‌های غرب کشور بوده است در جبهه‌های میمک و صالح‌آباد و شورشیرین با اجرای آتش سنگین توپخانه و خمپاره‌انداز نیروی زمینی بر روی مواضع دشمن علاوه بر بهلاکت رسیدن تعداد زیادی از نیروهای عراقی‌حرکات و فعالیت آنان نیز متوقف شد و در جبهه‌های سومار ضمن منهدم شدن تعدادی از مواضع تانک و توپخانه صدامیان یک توپ ضدهوائی آنان نیز نابودشد.

روز گذشته قسمتهائی از مناطق مسکونی و تاسیساتی شهر آبادان هدف آتش توپخانه‌ای دوربرد و بمباران هوائی مزدوران صدامی قرارگرفت که خساراتی ببارآورد.

در نبرد روز بیستم دیماه جاری شش تن از رزمندگان ارتش جمهوری اسلامی ایران بشرف شهادت نائل آمدند که پنج تن جمعی نیروی زمینی و یک تن جمعی نیروی دریایی جمهوری اسلامی ایران بود.

ستاد مشترک ارتش جمهوری اسلامی ایران

## پاکسازی روستای داش‌بند میاندوآب

ارومیه- روستای داش‌بند در محور میاندوآب بوکان پرپروز وسیله رزمندگان اسلام متشکل از برادران ارتشی و پاسدار پاکسازی شد. مسئول روابط عمومی ستاد عملیات شمال غرب کشور گزارش داد. در جریان این عملیات ۱۰ پوند تی‌ان‌تی دو قبضه اسلحه کمری- یک قبضه تفنگ شکاری و ۸ عدد کوکتل مولوتف کشف و در این رابطه ۱۱ تن از عوامل مشکوک دستگیر شدند.

## ٦۲ مزدور صدام درجبهه‌های غرب بهلاکت رسیدند

باختران طی روزهای دوشنبه و سه‌شنبه هفته جاری ٦۲ تن از افراد دشمن در جبهه‌های غرب بهلاکت رسیدند و یک قبضه ضدهوایی- سه موضع تانک و ۱۱ سنگر انفرادی اجتماعی و پست دیده‌بانی آنان نیز منهدم شد.

طی این مدت نبرد رزمندگان اسلام علیه قوای صدام تکریتی درجبهه‌های مریوان نوسود- دالاهو- ذهاب- قصرشیرین- گیلانغرب- سومار و ذهاب با کاربرد انواع سلاحهای سنگین و سبک ادامه داشت که در منطقه چغالوند از شدت بیشتری برخوردار بود.

همچنین رزمندگان اسلام طی همین مدت یک تک نیروهای صدامی را در تنگ برمبرآباد درمنطقه دالاهو دفع کردند و دشمن را با تحمل تلفات سنگینی مجبور به فرار کردند. گزارش خبرگزاری جمهوری اسلامی از باختران حاکیست رزمندگان اسلام دراین منطقه کاملا براوضاع مسلط هستند.

## ۳۰۰ تن از خانواده‌های شهدا عازم مشهد شدند

سرویس خبری- روابط عمومی دفتر مرکزی بنیاد شهید انقلاب اسلامی طی تماسی با خبرنگار جمهوری اسلامی اعلام کرد.

بمناسبت میلاد مسعود حضرت رسول اکرم (ص) پیامبر بزرگ اسلام و ولادت باسعادت سلاله پاکش امام جعفر صادق (ع) از سوی بنیاد شهید انقلاب اسلامی ۳۰۰ تن از خانواده‌های شهدا که تعداد زیادی از خانوادهٔ شهدای ارتش جمهوری اسلامی و همچنین بازماندگان شهدائی که دو فرزند خود را تقدیم خداوند سبحان نموده‌اند در این هیئت عصر دیروز با هواپیما عازم مشهد مقدس شدند.

روابط عمومی این بنیاد اضافه نمود خانواده شهدا در مدت اقامت خود در شهر مشهد، ضمن زیارت مرقد مطهر امام رضا (ع)در برنامه‌های مختلفی که از سوی بنیاد شهید این شهر به مناسبت هفته وحدت تدارک دیده شده‌اند شرکت خواهند نمود.

## دیدار اعضای شورای عالی سپاه با امام

خبرنگار خبرگزاری جمهوری اسلامی در تماس با روابط عمومی سپاه پاسداران انقلاب اسلامی کسب اطلاع کرد..

صبح دیروز اعضای شورای عالی سپاه پاسداران انقلاب اسلامی بمنظور عرض تبریک و تهنیت بمناسبت میلاد با سعادت حضرت ختمی مرتبت رسول اکرم(ص) و ولادت ششمین اختر آسمان ولایت حضرت امام صادق(ع) با امام خمینی رهبر انقلاب و بنیانگزار جمهوری اسلامی ایران دیدار و گفتگو کردند.

## عملیات چتربازی در میدان آزادی

به گزارش خبرنگار خبرگزاری جمهوری اسلامی به مناسبت میلاد مسعود نبی‌اکرم و یگانه منجی عالم بشریت حضرت ختمی مرتبت محمدبن عبدالله(ص) و ششمین اختر تابان آسمان ولایت و امامت امام جعفر صادق(ع) عصر دیروز یک سلسله عملیات چتربازی توسط چتربازان شجاع تیپ ۲۳ نوحد در میدان آزادی اجرا شد.

## تشییع جنازه شهید مرضیه قربانزاده

جنازه شهید مرضیه (مریم) قربانزاده که در تاریخ چهارم دیماه بدست مزدوران امپریالیسم در لوس‌آنجلس بشهادت رسیده است امروز صبح از مسجد ارک تشییع میشود.

گزارش خبرنگار خبرگزاری جمهوری اسلامی بنقل از منابع موثق جنازه شهید مرضیه قربانزاده و چند تن از شهدای دیگر اسلام که بدست مزدوران امپریالیسم در نقاط مختلف جهان بشهادت رسیده‌اند بامداد دیروز وارد تهران شد.

براساس این گزارش جنازه شهید قربانزاده که در چهارم دیماه مطابق با وفات پیامبر اکرم(ص) به دست عمال کثیف و جنایتکار امپریالیسم بدلیل پشتیبانی از انقلاب و خط امام در لوس‌آنجلس بشهادت رسید. امروز ساعت ده صبح از مسجد ارک تشییع میشود.

## اخبار روز

## پیام تبریک رئیس جمهوری به امام

از سوی رئیس جمهوری پیام تبریکی بمناسبت میلاد باسعادت پیغمبر اکرم (ص) به حضور امام خمینی رهبر انقلاب و بنیانگذار جمهوری اسلامی فرستاده شد.

متن پیام بدین شرح است: بسم الله الرحمن الرحیم محضر مبارک مرجع و رهبر و استاد عظیم و عزیز بنیانگذار جمهوری اسلامی ایران حضرت آیت الله العظمی امام خمینی مدظله العالی سالگرد میلاد مسعود حضرت خاتم الانبیاء محمد مصطفی (ص) را که نقطه تجدید حیات تاریخ بشری و سر فصل تحول عظیم سلسلهٔ انسانیت است به حضور آن سلاله نبوت ووارث بر حق پیامبران تبریک عرض می‌کنم انقلاب اسلامی ایران که الهام یافته از مکتب پیامبر بزرگ اسلام است نقطه جدیدی در ادامه دعوت پیامبر و مژده حیات بخش برای مستضعفان وراه نوینی برای آیندگان است از خداوند بزرگ مسئلت می‌کنم که رشد و بالندگی جمهوری اسلامی را که ثمره رهبریها و رهنمودهای آن جناب است ارزانی امت مسلمان فرموده، وجود مبارک شما را باقی و سالم و موفق بدارد والسلام علیکم و رحمت الله و برکاته

- رئیس جمهوری اسلامی ایران - سید علی خامنه‌ای

## افراد یک باند قاچاق در فرودگاه مهر آباد دستگیر شدند

افراد یک باند قاچاقچی مرکب از تعدادی کارمند هواپیمائی ملی ایران و یک بوتیک دار، توسط کارمندان گمرک مهرآباد شناسائی و دستگیرشدند.

خبرگزاری جمهوری اسلامی در تماسی با مرتضی میردامادی مدیر کل گمرک مهرآباد کسب اطلاع کرد افراد یک باند قاچاقچی مرکب از تعدادی کارمند هواپیمائی ملی ایران «هما» و یک بوتیک دار توسط کارمندان گمرک مهرآباد شناسائی و دستگیر شدند، مدیر کل گمرک مهر آباد افزود: کارمندان هما در هر سفر خارجی مقداری ارز خارج کرده و در بازگشت کالاهای کوچک و قیمتی از جمله ساعت مچی وارد کشور می‌کردند و از این راه سود غیر قانونی سرشاری عایدشان میشد وی در پایان گفت: تحقیقات از متهمین که هم اکنون در بازداشت گمرک مهر آباد هستند ادامه دارد و نتایج این تحقیقات متعاقباً اعلام خواهد شد.

از سوی دیگر خبرگزاری جمهوری اسلامی در تماسی با مسئولان هواپیمائی ملی ایران کسب اطلاع کرد که این موضوع از طرف مقامات «هما» هم اکنون تحت بررسی است.

## نمایشگاهی از ادوات دندانپزشکی در هفته انقلاب تشکیل می‌شود

**لوازم و مواد دندانپزشکی که در داخل و خارج از کشور ساخته میشود در هفته انقلاب در معرض نمایش قرارمی‌گیرد.**

جهاد انشگاهی دانشکده دندانپزشکی دانشگاه تهران اعلام کرد در آستانه سومین سالگرد انقلاب اسلامی اقدام به برگزاری نمایشگاهی از لوازم و ادوات دندانپزشکی که در داخل و خارج از کشور ساخته میشود خواهد کرد که در آن عرفه‌ای نیز به سازندگان داخلی اختصاص یافته است دراین اطلاعیه از کلیه سازندگان لوازم و مواد دندانپزشکی درخواست شده است که وسایل مربوطه را تا ۱۵ بهمن ماه جاری به انسار دانشکده دندانپزشکی تحویل و رسید دریافت دارند.

## بخشدار جوادآباد ورامین تعیین شد

سرویس خبری- سخنگوی روابط عمومی استانداری تهران به خبرنگار ما گفت سمتوجب حکمی از سوی وزارت کشور آقای مرتضی کبیری رمانی سمت بخشدار جوادآباد ورامین منصوب و مشغول بکار شد.

## ۸۰ تن از محکومین دادگاههای انقلاب مورد عفو امام قرار گرفتند

روابط عمومی دادستانی کل انقلاب اسلامی اعلام کرد ۸۰ تن از محکومین دادگاههای انقلاب‌اسلامی که پرونده آنها درکمیسیون عفو دادستانی کل انقلاب‌اسلامی بررسی شده است مشمول عفو امام‌خمینی قرار گرفتند. من اطلاعیه روابط عمومی دادستانی کل انقلاب اسلامی باین شرح دراختیار خبرگزاری جمهوری‌اسلامی قرار گرفته است...

بسمه‌تعالی

بمناسبت ایام میلاد با سعادت منجی عالم بشریت پیامبر عظیم‌الشان اسلام حضرت محمد (ص) ۸۰ نفر از محکومین دادگاههای انقلاب اسلامی پس از بررسی پرونده آنها درکمیسیون عفو دادستانی کل‌انقلاب اسلامی مشمول عفو حضرت امام خمینی مدظله عالی قرار گرفتند. به امید روزی که تمام زندانیان باتصفیه روح و بازآموزی کامل اسلامی به آغوش خانواده‌های خویش بازگردند.

## نرخ حمل کالا از بنادر تغییر نیافته است

بگزارش خبرگزاری جمهوری اسلامی روابط عمومی وزارت راه وترابری درمورد حمل کالا از یک نقطه به نقطه دیگر در داخل کشور اطلاعیه‌ای انتشار داد دراین اطلاعیه آمده است باتوجه به مشکلات که درزمینه نرخ حمل کالا از یک نقطه به نقطه دیگر در داخل کشور وجوددارد از روز بیست و دوم دیماه تااطلاع بعدی نرخ حمل کالاهای داخلی براساس استملام و نازلترین قیمت برای کلیه کالاهای بخش دولتی و خصوصی خواهد بود دراین اطلاعیه آمده است که نرخ حمل کالا از بنادر و مدهای ورودی هیچ گونه تغییری نیافته وهمچنان براساس نعرفه مصوبه اجرا خواهد شد این اطلاعیه برای کلیه سازمانها و نهادهای دولتی به منزله ابلاغ رسمی تلقی میشود.

## بانک مرکزی ایران خبر دریافت وام از بانکهای ژاپنی و اروپائی را تکذیب کرد

درپی انتشار خبرگزاری فرانسه از توکیو مبنی بر تقاضای ایران از بانکهای ژاپنی و اروپائی غربی برای دریافت وام و همچنین عدم علاقه کشور ژاپن به معاملات پایاپای باایران خبرگزاری جمهوری اسلامی، درتماس با یک مقام آگاه دربانک مرکزی صحت و سقم موضوع را جویا شد. وی گفت: موضوع دریافت وام از بانکهای ژاپنی واروپائی بشدت تکذیب می‌شود چون دریافت وام ازهرکشور خارجی نیاز به تصویب مجلس شورای‌اسلامی دارد و همانطور که امت اسلامی میهمان مطلع هستند، موضوع دریافت وام از کشورهای خارج تاامروز درمجلس به هیچ وجه مطرح نشده است. این مقام سپس به مسئله مبادله نفت با کالاهای مختلف ازجمله فرآورده‌های شیمیائی اشاره کرد و گفت اصولا کشورهای خارجی علاقمند به معاملات پایاپای باایران هستند ودر مراجعات مکررشان به مقامات اقتصادی ایران این موضوع بوضوح دیده می‌شود، اینگونه کشورها اظهار علاقه میکنند که درقبال دریافت نفت خام ازایران کالاهای موردنیاز ما را تامین کنند ولی تاکنون دراین مورد هیچگونه اقدامی بعمل نیامده است.

## سارق ۲۸۰/۰۰۰ لیتر بنزین دستگیر شد

**سرویس خبری- شخصی که ۲۸۰/۰۰۰ لیتر بنزین متعلق به جمعیت هلال احمر جمهوری اسلامی ایران را بسرقت برده بود در خیابان شریعتی تهران دستگیر شد.**

آقای عزیزی سرپرست قسمت هلال احمر در این رابطه به خبرنگار ما گفت سارق علی عباس آبادی نام دارد و متصدی نگهداری کوپنهای هلال احمر بوده است وی پس از دستگیری به مامورین کلانتری ۷ تهران تحویل گردید

## پیام تبریک فرمانده نیروی‌هوائی به حضرت امام خمینی

فرمانده نیروی‌هوائی ارتش جمهوری اسلامی ایران سالروز ولادت باسعادت منجی عالم بشریت حضرت محمد بن عبدالله (ص) را به حضرت امام خمینی رهبر انقلاب و بنیانگذار جمهوری اسلامی ایران تبریک گفت:

متن نامه فرمانده نیروی هوائی که دراختیار خبرگزاری جمهوری اسلامی قرار گرفت بدین شرح است:

محضر مبارک امام امت و رهبر کبیر انقلاب اسلامی ایران و فرمانده کل قوا امام خمینی مدظله‌العالی

برای اینجانب نهایت مسرت است که از فرصت استفاده نموده فرارسیدن ایام میلاد مسعود منجی بشریت و درهم کوبنده اساس شرک و تفرقه و نفاق و ضلالت حضرت محمد بن‌عبدالله (ص) خاتم پیامبران الهی و ولادت با سعادت ششمین اختر تابناک آسمان امامت و ولایت حضرت امام جعفر صادق (ع) را بحضور آن رهبر عالیقدر تبریک و تهنیت عرض نموده و از درگاه باعظمت خداوند سبحان مسئلت دارم مستضعفان جهان را در لوای وحدت و سایه تعالیم حیات بخش اسلام عزیز و رهنمودهای آنحضرت به کسب آزادی آگاهی کمال و تعالی موفق و رزمندگان اسلام را پیروز و دشمنان مسلمین را نابود فرماید.

## معاون اداره کل دارائی راه آهن معرفی شد

سرویس خبری- سخنگوی روابط عمومی راه آهن دولتی ایران روز گذشته به خبرنگار ما گفت آقای حمزعلی مظفری به سمت معاون اداره کل دارائی راه آهن منصوب و مشغول بکار شده است.

## تاریخ و نحوه ملاقات با زندانیان اوین و قزل‌حصار اعلام شد

**دادستانی انقلاب مرکز با انتشار اطلاعیه‌ای تاریخ ملاقات گروهی از زندانیان اوین و قزل‌حصار را اعلام کرد.**

متن اطلاعیه باین شرح است:

بسها... الرحمن الرحیم

بمناسبت میلاد حضرت رسول‌اکرم(ص) ملاقات زندانیان زندان اوین و قزل‌حصار بشرح ذیل آغاز میشود.

**●● قزل‌حصار**

شنبه ۶۰/۱۰/۲۶ تمامی زندانیان بند یک عمومی

یکشنبه ۶۰/۱۰/۲۷ بند ۲ عمومی وبند ٦ متهمینی که حرف اول نام فامیلیشان از الف تا آخر خ باشد.

دوشنبه ۶۰/۱۰/۲۸ تمامی زندانیان بندعمومی.

سه‌شنبه ۶۰/۱۰/۲۹ بند زنان متهمینی که حرف اول نام فامیلیشان از دال تا ط باشد.

**●● زندان اوین**

امروز (پنجشنبه) ۶۰/۱۰/۲٤ صبحها بند ۲٤٦ متهمینی که حرف اول نام فامیلیشان الف تا آخر پ باشد.

بعدازظهر همانروز بند ۲٤٦ متهمینی که حرف اول نام فامیلیشان تا آخر ج باشد.

شنبه ۶۰/۱۰/۲۶ صبح بند یک متهمینی که حرف اول نام فامیلیشان از الف تا آخر ج باشد.

بعدازظهر همانروز بند یک متهمینی که حرف اول فامیلیشان از ج تا آخر ش باشد.

یکشنبه ۶۰/۱۰/۲۷ صبح بند ۲ متهمینی که حرف اول نام فامیلیشان از الف تا آخر ت باشد.

بعدازظهر همانروز بند ۲ متهمینی که حرف اول فامیلیشان از اول ث تا آخر دال باشد.

دوشنبه ۶۰/۱۰/۲۸ صبح آموزشگاه زندان اوین متهمینی که حرف اول نام فامیلیشان از الف تا آخر دو حرف الفه س باشد.

بعدازظهر همانروز آموزشگاه متهمینی که حرف اول نام فامیلیشان با دو حرف الفـ ش تا دو حرف الفـ ی باشد.

سه‌شنبه ۶۰/۱۰/۲۹ صبح آموزشگاه متهمینی که حرف اول نام فامیلیشان حرف ب باشد.

بعدازظهر آموزشگاه متهمینی که حرف اول نام فامیلیشان حرف پ باشد در قسمت پایانی این اطلاعیه ضمن اشاره به این مطلب که تمامی ملاقاتها تا اطلاع ثانوی فقط ماهی یکبار انجام خواهد شد آمده است فقط به پدر و مادر و همسر متهمین و با دردست داشتن شناسنامه عکس‌دار و یک قطعه عکس برای صدور کارت ملاقات اجازه داده میشود.

همچنین در اطلاعیه دادستانی مرکز قید شده است که حرف اول اسامی ذکر شده در هفته‌های بعد اعلام میشود. بنابراین درخواست میشود فقط افرادی که حروف اول نام فامیلی آنان ذکر شده مراجعه کنند.

## مجلس ختم محافظان حجت‌الاسلام محمدخامنه‌ای امروز برگزارمیگردد

سرویس خبری- گروه مقاومت مسجد معمار در اطلاعیه‌ای اعلام کرد مجلس یادبود دو پاسدار محافظ حجت‌الاسلام محمدخامنه‌ای سامهای رضا شکرآبی و علی ولیپور گودرزی که حین انجام وظیفه بدست منافقین پلیدآمریکائی بدرجه رفیع شهادت نائل آمدند از ساعت ۳/۵ تا ٤/۵ بعدازظهر امروز پنجشنبه در مسجد معمارواقع در خیابان دانشگاه معقدمیگردد.

## برنامه های هفته وحدت اسلامی در تالار وحدت تمدید شد

کمیته برگزاری هفته وحدت اسلامی اعلام کرد برنامه ویژه هفته وحدت در تالار وحدت برای مدت سه روز تمدید شد.

کمیته برگزاری هفته وحدت اسلامی در تماس با خبرگزاری جمهوری اسلامی ضمن اعلام این خبر اعلام کرد که این برنامه‌ها که درروز های جمعه ۶۰/۱۰/۲۵،شنبه ۶۰/۱۰/۲۶،یکشنبه ۶۰/۱۰/۲۷ اجرا میشود شامل اجرای قطعاتی توسط ارکستر سنفونیک تهران و کر، نمایش فیلم و سخنرانی در تالار وحدت خواهد بود.

## فرماندار جدید ۳ شهرستان تعیین شدند

سرویس خبری- سرپرست روابط عمومی وزارت کشور در گفتگو با خبرنگار ما اعلام کرد آقایان محمدرضا حافظ نیا علی حکیم عطار و سیدمحمد حائری دزفولی بترتیب بعنوان فرمانداران جدید ثربت حیدریه- قوچان و تهران انتخاب شده‌اند.

## مراسم هفته وحدت در حسینیه بافنده‌ها

سرویس خبری- از سوی اتحادیه و شرکت تعاونی صنف کشاف صبح فردا مراسمی از ساعت ۸/۵ الی ۱۰/۵ بمناسبت بزرگداشت هفته وحدت اسلامی در حسینیه صنف بافنده‌ها برگزار می‌گردد.

## یک هیئت مجارستانی وارد تهران شد

صبح پریروز یک هیئت اقتصادی مرکب از ۱۲ تن از مقامات بانکی، نفتی و تجاری مجارستان بریاست «دکتر ملگا» معاون تجارت خارجی این کشور وارد تهران شده «دکتر ملگا» بهنگام ورود به تهران در یک مصاحبه اختصاصی با خبرنگار خبرگزاری جمهوری اسلامی اظهار داشت با توجه به پیامدهای انقلاب و مناسبات خارجی جمهوری اسلامی ایران کشور مجارستان مایل به ایجاد تماسهایی با مقامات ایرانی است تا در زمینه امکانات همکاری بین دو کشور خصوصاً در زمینه کشاورزی، بهداشتی و حمل و نقل بررسی بیشتری بعمل آید سپس دکتر هدایتزاده معاون بازرگانی خارجی وزارت بازرگانی به خبرنگار خبرگزاری جمهوری اسلامی گفت:درحال حاضر حجم واردات جمهوری اسلامی ایران از کشور مجارستان یکدرصد کل وارداتما را تشکیل می‌دهد و جمهوری اسلامی ایران با توجه به سیاست صادرات کالاهای غیرنفتی قصد دارد فروش این نوع کالاها را به کشور مجارستان افزایش دهد. وی همچنین گفت قرار است با هیئت مجارستانی امکانات دو کشور در زمینه‌های کشاورزی، برق‌رسانی، شیمیائی، و راه‌اهن مورد بحث و بررسی قرار گیرد

## انتصاب

از سوی وزارت کشور جمهوری اسلامی ایران آقای مهندس بطری بسمت معاون سیاسی استانداری زنجان انتصاب و مشغول بکار شد

## برای برنامه‌ریزی درس قرآن مدارس:

## کلیه محققان به همکاری با وزارت آموزش و پرورش دعوت شدند

سرویس خبری- دفتر تحقیقات و برنامه‌ریزی درسی وزارت آموزش و پرورش طی اطلاعیه‌ای از کلیه محققان- معلمان و نیروهای متعهد و معتقد به انقلاب را برای برنامه‌ریزی درس قرآن مدارس دعوت به همکاری کرد.

در این اطلاعیه آمده است:

انقلاب اسلامی ایران با شعار (خدا- قرآن- خمینی)آغاز شد و امت بپاخاسته ایران برای تحقق این شعار شهیدان بسیاری تقدیم کرده و میکند و برعهده ما است که به عنوان پیامرسان خون شهیدان، نسل امروز و فردا را با خدا و قرآن و رهبری آشنا سازیم. دفتر تحقیقات و برنامه‌ریزی درسی وزارت آموزش و پرورش از کلیه محققان، معلمان، نیروهای متعهد و معتقد به انقلاب و ولایتفقیه دعوت میکند تا برای آموزش قرآن به حدود ۹ میلیون دانش‌آموز این دفتر را یاری دهند و راهنمائیها ونظرات خود را در این زمینه با توجه به نکات زیر برای دفتر ارسال دارند.

هدفهای کلی آموزش قرآن در یک مقطع یا سه مقطع (دبستان- راهنمائی- دبیرستان) مشخص شودو برنامه و روش آموزش قرآن در هر مقطع یا سه مقطع برای رسیدن به هدفهای بالا معین گردد.

تذکر- مدت درس قرآن در سه مقطع تحصیلی از سال سوم دبستان تا سال آخر دبیرستان هفته‌ای ۲ ساعت می‌باشد و برنامه پیشنهادی باید متناسب با این مدت باشد.

در صورتی که جزوه یا کتابی در این زمینه آماده کرده‌اید یا مناسب می‌دانید برای این دفتر ارسال دارید.

طرحها و نظرات خود را تا ۱۵ بهمن ماه به آدرس- خیابان ایرانشهر شمالی ساختمان شماره ٤ وزارت آموزش و پرورش- دفتر تحقیقات و برنامه‌ریزی درسی گروه تعلیمات دینی و قرآن ارسال دارید.

آدرس خود را برای تماسهای محدد این دفتر اعلام فرمائید.

## ساختن مهرهای آرم‌دار و بدون آرم سپاه باید با اطلاع دبیرخانه مرکزی باشد

روابط عمومی ستاد مرکزی سپاه پاسداران انقلاب اسلامی با صدور اطلاعیه‌ای به کلیه مهرسازهای کشور اعلام کرد از قبول هرگونه سفارش مهر در رابطه با سپاه جداً خودداری کنند در این اطلاعیه آمده است- مهرهای آرمدار و بدون آرم سپاه پاسداران انقلاب اسلامی در سراسر کشور فقط توسط دبیرخانه ستادمرکزی سپاه پاسداران باتوجه به ضوابط موجود تهیه می‌شود، و کلیه مهرسازی‌های سراسر کشور باید از قبول هرگونه سفارش مهر در رابطه با سپاه جداً خودداری کرده و مراتب را سریعاً به اطلاع سپاه پاسداران برسانند.

بدیهی است متخلفین تحت پیگرد قانونی قرارخواهند گرفت.

## توضیح وزارت آموزش و پرورش

**روزنامه جمهوری اسلامی- در پاسخ مطلبی که در شماره ۷٤٤ مورخ ۶۰/۱۰/۵ آن نشریه زیرعنوان «توجه بیشتر به آموزش و پرورش» درج گردیده است باطلاع میرساند:**

برابر گزارش دفترمعاونت امورآموزشی در مورد موضوع امتحانات دانش‌آموزان رزمنده که نقش مؤثری در پیروزیهای اخیر نیروهای اسلامی داشته‌اند یکبار دیگر متذکرمی‌گردد که وزارت آموزش و پرورش مانند همیشه رهنمودهای زعیم عالیقدر امام خمینی را نصب‌العین خود قرارداده و در همه حال مسئله جنگ را مسئله اصلی می‌داند و بهمین دلیل تاکنون تسهیلاتی را برای کلیه دانش‌آموزان رزمنده حاضر در جبهه فراهم نموده و خواهد نمود. موجب سپاسگزاری خواهد بود چنانچه دستورفرمائید بمنظوروروشن شد

جمهوری اسلامی
اخبارجهان

# بازتاب هفته وحدت در جهان

## سمینار وحدت در بنگلادش

خبرگزاری جمهوری اسلامی- در پی اعلام هفته وحدت اسلامی از طرف حضرت آیت‌الله منتظری روز گذشته یک سمینار وحدت در یکی از سالن‌های مرکز شهر «داکا» با شرکت صدها نفر از مسلمانان بنگلادش تشکیل شد. در این سمینار بیش از ده نفر از رؤسا و نمایندگان احزاب اسلامی و تعدادی از استادان دانشگاه و علما پیرامون ولادت با سعادت حضرت محمد(ص) و برگزاری هرچه با شکوه‌تر این مراسم سخنانی ایراد کردند. سخنرانان این سمینار طی سخنانی آمریکا و شوروی ورژیم‌های مرتجع منطقه و صدام کافر را در رابطه با همکاری با ابرقدرتها در مخالفت با اسلام محکوم کردند. سمینار در ساعت چهاربعدازظهر شروع و در ساعت ۸/۵ شب با سخنرانی کاردار سفارت جمهوری اسلامی ایران در بنگلادش پایان یافت.

## ادامه مراسم هفته وحدت در شهرهای پاکستان

برگزاری مراسم جشن و سخنرانی بمناسبت هفته وحدت همچنان در شهرهای مختلف پاکستان ادامه دارد. بگزارش خبرنگار خبرگزاری جمهوری اسلامی از اسلام‌آباد مساجد کویته نیز در روزهای اخیر شاهد برگزاری مراسمی به مناسبت هفته وحدت بودند. روزجمعه گذشته پس از اقامه نماز جماعت با شرکت برادران شیعه و سنی درمسجد طوبی روحانیون شیعه و سنی طی سخنان خود نقش کشورهای امپریالیستی در ایجاد تفرقه بین مسلمین را تشریح کردند. این مراسم در حالی برگزارشد که افراد مسلح پلیس مسجد را زیرنظر داشتند. بگزارش خبرنگار خبرگزاری جمهوری اسلامی از اسلام‌آباد در چهارمین روز هفته وحدت مراسمی با حضور اعضاء سرکنسولگری جمهوری اسلامی و سایر برادران متعهد درمسجد سیدآباد کویته برگزارشد وعلماء شیعه و سنی پیرامون اهمیت هفته وحدت سخنانی ایراد کردند. دراین مراسم پروفسور امان عضو برجسته جماعت اسلامی پاکستان و استاد دانشگاه طی سخنان مبسوطی گفت: ابرقدرتها هنگامی که شاه معدوم در ایران بکشتار و جنایت مشغول بود بفکر اسلام نبودند و اکنون که نظام اسلامی در ایران حاکم است فریاد برمیاورند. وی خطاب به حاضرین گفت: یکی ازسنتهای پیامبراسلام مبارزه با طاغوت و طاغوتیان و ابرقدرتهابود.

## مراسم هفته وحدت دردمشق

هیئت ایرانی بریاست مهندس مصطفی هاشمی وزیرصنایع که بمنظور یک دیدار کوتاه ازسوریه به دمشق رفته است. شب چهارشنبه پس اززیارت اماکن مقدسه دراین شهردرمجلس جشنی که بمناسبت تولد حضرت محمدبن عبدالله (ص) پیامبراسلام ازسوی سفارت جمهوری اسلامی ایران دردمشق برگزار شده بود شرکت کرد. بگزارش خبرنگارخبرگزاری جمهوری اسلامی ازدمشق دراین مراسم که درصحن مطهرحضرت زینب سلام الله علیها وباحضورجمع کثیری ازمردم مسلمان برگزارشد عده‌ای ازروحانیون وهمچنین سفراو وابسته‌های سفارت‌خانه‌های کشورهای اسلامی- مقامات وزارت اوقاف سوریه نیز شرکت داشتند. دراین مراسم ابتدامهندس هاشمی طی سخنانی بمناسبت هفته وحدت ضمن تاکید برضرورت وحدت بین مسلمانان توطئه‌های رنگارنگ دشمنان اسلام برای ایجاد تفرقه بین امت اسلامی رابرشمرد. گزارش خبرنگارخبرگزاری جمهوری اسلامی ازدمشق همچنین حاکیست پس ازسخنان هاشمی یکی ازشعرای سوری اشعاری درمورد تولد حضرت خاتم‌الانبیاء قرائت کرد.

## بزرگداشت هفته وحدت در دهلی‌نو

در سومین روز هفته وحدت اسلامی مراسم بزرگداشتی از طرف اتحادیه انجمنهای اسلامی و سپاه پاسداران انقلاب اسلامی در دهلی‌نو برگزارشد.

بنا به گزارشات رسیده به خبرگزاری اسلامی در این مراسم پس از تلاوت آیاتی از کلام‌الله مجید و اجرای سرودی به سه زبان عربی اردو و ترکی، مولانا ازهری مفتی اهل تسنن کشمیر طی سخنانی پیرامون وحدت اسلامی ضمن اشاره به این مطلب که قرآن برای هدایت جهانیان است گفت: ما باید در کلیه شئون زندگانی خود منجمله در جنگ از رسول خدا و قوانین خدا تبعیت کرده و نظامهای طاغوتی جهان را نابود کنیم و نظامی پاک و متکی به قوانین خدا در جهان بوجود بیاوریم.

وی در ادامه سخنان خود خواستار وحدت پولادین بین کلیه مسلمانان جهان شد و افزود: صهیونیزم بین‌الملل همچون لهدادشان از ابتدا دشمن سرسخت اسلام بوده است و همیشه پشتیبان منافقین بوده و هستند و امروز هم در داخل و خارج بر علیه مسلمانها توطئه مینمایند.

وی اضافه کرد انقلاب اسلامی ایران برهبری امام خمینی بما درس بزرگی داد و اکنون اگر ما بیدار نشویم دشمنان از اختلاف ظاهری ما استفاده کرده و ما را سرکوب خواهند کرد. مسلمانان جهان باید برهبری امام خمینی برای استقلال اسلامی خویش قیام کنند. بعد از سخنان شورانگیز مفتی ازهری مولانا محمدفاروق سخنانی پیرامون دین اسلام و تعلیمات رسول اکرم ایراد کرد سپس امیرجماعت اسلامی شهر رانکی از ایالت بیجار هند سخنان مبسوطی پیرامون وحدت اهل تشیع و اهل تسن ایراد کرد. وی ضمن پشتیبانی از پیشنهاد هفته وحدت و روحانیت مبارزایران برای طول عمر امام خمینی دعاکردوگفت: انقلاب رهائی‌بخش و اسلامی ایران با رهبری امام خمینی در همه کشورها و قلوب مسلمین نفوذ کرده است. وی در پایان سخنان خود برای پیروزی سربازان اسلام در نبرد با کافران بعثی نیز دعاکردوگفت انشاءالله خداوند انقلاب اسلامی ایران را از شر تمامی شیاطین عالم حفظ خواهد کرد. سپس برادر پروفسور عاشق کشمیری طی سخنانی میلادبا سعادت نبی‌اکرم (ص) را به کلیه مسلمانان جهان و اتحادیه انجمنهای اسلامی دانشجویان ایرانی در هند که میزبانی این سمینار بین‌المللی را بعهده دارد تبریک گفت و برای پیروزی نهائی اسلام و مسلمین دعاکرد.

براساس همین گزارش جلسه بعدازظهر با قرائت آیاتی چند از کلام‌الله مجید آغاز گردید و سپس آقای آخوندزاده کاردار سفارت جمهوری اسلامی ایران پس از تشکر از این گردهمائی مسلمانان ضمن تشریح مواضع انقلاب اسلامی و مبانی رهبریت امام امت خمینی کبیر به افشای سیاستهای ابرقدرتهای شرق و غرب پرداخت. پس از نماز مغرب به امامت آیت‌الله جنتی جلسه پرسش و پاسخ با شرکت ایشان برگزارگردید و در پایان فیلمی در مورد فتح بستان به نمایش گذاشته شد. در ضمن نمایشگاهی از عکس و پوستر در مورد انقلاب اسلامی وجنگ تحمیلی رژیم عراق علیه ایران برپاشده است.

# فعالیتهای گروههای اسلامی در مصر

علیرغم آنکه مفسرین سیاسی و تحلیل‌گران عربی همواره در تلاش بوده‌اند تا با تبلیغاتشان سدی در برابر حرکتها و جریانهای اسلامی در منطقه خاورمیانه و بطور کلی در کشورهای مسلمان‌نشین ایجاد کنند با این حال برخی از این مفسرین نمیتوانند رشد حرکتهای مسلمانان تحت ستم را کتمان کنند و از این رو پیرامون این حرکتهای فزاینده مطالبی هرچند ناقص برشته تحریر در میآورند.

بگزارش واحدمرکزی خبر مجله میدل‌ایست در آخرین شماره خود پیرامون رشد جنبشهای اسلامی در مصر می‌نویسد: گلوله‌هائی که سادات را کشت آغازگر دوران جدیدی بود و در این دوران و این زمانه دیگر ملی‌گرائی غیرمذهبی نیست که مقابل امپریالیزم غرب ایستاده است، بلکه این اسلام است که بعنوان نیرو اصلی در رویاروئی با امپریالیزم مطرح شده است و این است برداشت طرفداران اسلام از اعدام سادات هرچند ممکن است اندکی نابختگی در آن دیده شود اما بهرحال قتل سادات توجه عموم رامتوجه حرکت اسلامی کرد که این روزها در مصر مانند دیگر نقاط منطقه جریان دارد. این مجله سپس گروههای مختلف اسلامی را در مصر موردتجزیه و تحلیل قرارداده و در صدرآنها از «الجهاد» که گفته میشود عملیات اعدام سادات را رهبری کرده نام برده است. هلناگوبان در این باره مینویسد: پیش از اوت ۱۹۷۷ که الاهرام گزارشی در باره دستگیری هشتاد و دو تن از اعضای آن و کشف مقادیری اسلحه و مهمات از خانه بازداشت شدگان چاپ کرد کمتر کسی نام این گروه را شنیده بود اما اینک «الجهاد» یکی از چند گروه اسلامی افراطی سازمان یافته‌ایست که تا اندازه‌ای روی توسل به خشونت! تاکید دارد. شمار این گروهها و چگونگی پیوندشان با یکدیگر و با سازمان قدیمی اخوان‌المسلمین روشن نیست و حتی در بعضی موردنام این گروهها در ابهام قراردارد.

مثل «التکفیر الجهره» نامی است که به گروهی که در سال ۱۹۷۷ وزیر اوقاف مصر را کشت داده شده و نام اصلی این گروه بشمارنمیرود.

گروه «جماعت اسلامی» و اکثر گروههای وابسته به آن در سال ۱۹۷۷ بخاطر نزدیکی سادات به اسرائیل جزء مخالفان سرسخت سادات درآمدند. بخش اعظم فعالیت جماعت اسلامی در این سالها منحصر به فعالیتهای دانشجوئی بود که در سپتامبر گذشته بدستور سادات منحل شد اما بهرحال نقش مهمی در بسیج اعضاء گروهکهای افراطی مبارز ایفاکرده بود.

نویسنده میدل‌ایست در ادامه مقاله خود از تاثیر سیدقطب یکی از فلاسفه برجسته اخوان‌المسلمین که در سال ۱۹۶۶ بدست ناصر اعدام شد در اندیشه گروههای بنیادگرای مصر سخن گفته و نقش مهم علمای ایرانی را در گسترش گرایشهای اسلامی دراین کشور مورد بررسی قرارداده است.

## دیپلمات الجزایری درلبنان بقتل رسید

خبرگزاری آسوشیتدپرس از بیروت گزارش داد جسد رابح فروه وزیر مختار سفارت الجزایر در بیروت دیروز در خانه مسکونی وی در حومه مسلمان نشین غرب بیروت پیدا شد. پلیس لبنان گفت جمجمه دیپلمات الجزایری بر اثر اصابت جسم سنگینی شکاف برداشته است فواد پطروس وزیر امور خارجه لبنان قتل دیپلمات بلند پایه الجزایری را بعنوان یک اقدام جنایتکارانه محکوم کرد و گفت هدف از این گونه جنایات این است تا دیپلماتهای خارجی را به ترک لبنان وادار کنند در همین حال خبرگزاری رویتر بنقل از پلیس لبنان گزارش داد رابح فروه وزیر مختار سفارت الجزایر شب چهارشنبه از خانماش ربوده شد و بقتل رسیده است. پزشکی که جسد رابح فروه را معاینه کرده گفت وی بر اثر اصابت گلوله به پشت جمجمه‌اش به قتل رسیده است.

# غرب در بحران

## تعداد افراد بی‌خانمان درآمریکا ازمرز دومیلیون گذشت

واحد مرکزی خبر-

در حالیکه بودجه نظامی دویست میلیارددلاری آمریکا با بیست وهشت میلیارددلارافزایش نسبت به سال گذشته مسیحی بعنوان بالاترین بودجه نظامی تاریخ درکنگره اینکشور بتصویب رسیده است براثر سیاستهای نامطلوب کابینه ریگان تعداد بیکاران از مرز بیسابقه ۹ میلیون و پانصد هزار نفر فراتر رفته است. بگزارش واحدمرکزی خبر از واشنگتن دراثر کاهش بودجه امورورفاهی تعداد افراد بی خانمان درآمریکا به بیش از دو میلیون نفر میرسد.

براساس این گزارش شب گذشته شبکه تلویزیونی سی- بی- اس دریک برنامه ویژه ضمن بررسی اوضاع بی خانمانها درآمریکا اعلام کرد تعداد افراد بی خانمان و آواره که در کوچه، خیابانها وپارکها زندگی میکنند به بیش از دومیلیون نفر میرسد. و تعداد این افراد که بسیاری از آنان را معتادین به الکل و مواد مخدر تشکیل میدهند همچنان رو به افزایش است. دراین برنامه ضمن اشاره به آمار تهیه شده از بی خانمانهای شهر نیویورک اعلام شد هشتاد در صد این افراد بیماران روانی هستند که درپی سیاست دولت مبنی بر تشویق بیمارستانها به مرخص کردن بیماران روانی خود راهی خیابانها و پارکها شده‌اند.

براساس این گزارش برای مقابله بااین مشکل که روز بروز حادتر میشود دولت تنها به ساختن پناهگاههائی درمناطق پرجمعیت شهر مبادرت کرده است لکن بگفته افراد بی خانمان این پناهگاهها محل امنی برای زندگی نیستند و آنها ترجیح میدهند که درکوچه و خیابان بسر برند تادراین پناهگاهها. ازسوی دیگر ساکنین شهر به ساختن این پناهگاهها درمناطق پرجمعیت بشدت مخالفند زیرا وجود این افراد روانی را برای خود خطر بزرگی میدانند.

## سوءاستفاده مالیاتی سردبیر مجله آلمانی اشپیگل

بگزارش واحد مرکزی خبرازبن، درارابطه باسوءاستفاده‌های مالیاتی که احزاب بزرگ آلمان غربی انجام داده‌اند دیروز فاش شد که رودولف آگاشتاین سردبیر مجله اشپیگل نیز بسمع حزب لیبرال «دموکرات آزاد» آلمان فدرال سوءاستفاده‌ی مالیاتی نموده است و بدون رعایت موازین مالیاتی مبالغی رابه یکی ازسازمانهای نزدیک به این حزب پرداخته است.

یادآوری میشود که تمام احزاب آلمان فدرال که نمایندگان آنها پارلمان این کشورراتشکیل میدهند به سوءاستفاده‌های مالیاتی متهم شده‌اند که پرونده آن تحت رسیدگی میباشد.

این موضوع که قانونگذاران خودرا قانون تجاوز میکند. اعتراض مردم آلمان رابرانگیخته است و اینک ماجرای سوءاستفاده‌های نشریه اشپیگل رابطه احزاب ومطبوعات باصطلاح آزاد آلمان رانشان میدهد.

## نفوذ صهیونیسم در کنگره آمریکا

نشریه آسیا و آفریقا چاپ مسکو در مقاله‌ای ضمن توجه به جناح صهیونیسم در کنگره آمریکا می‌نویسد: اعتقاد بر این است که این جناح یکی از مؤثرترین جناحها در واشنگتن باشد. بنابه نوشته این روزنامه این جناح نه کمبود مالی دارد و نه کمبود نیروی حرفه‌ای. برای مثال کمیته روابط عمومی آمریکا و اسرائیل در کنگره آمریکا با بیست و چهار نفر عضو از بودجه‌ای در حدود ۱/۳ میلیون دلار بهره منداست.

این نشریه می‌افزاید فشار این جناح بر کاخ سفید و وزارت خارجه آمریکا از سوی کنفرانس روسای سازمانهای مهم یهودی آمریکائی که شامل سی و چهار گروه صهیونیستی و سازمان طرفدار صهیونیسم می‌باشد اعمال میگردد. اما این جناح در واقع تاثیرات مستقیمی که دارد همانا خارج از کنگره و در شهرها و ایالتها با کمک به انتخاب شدن نمایندگان وابسته به این سازمان‌ها در انتخابات اعمال میشود این نشریه اضافه میکند که دستورات صادره از سوی جناح صهیونیسم در کنگره آمریکا به سازمان‌های محلی دقیقا روشن میکند که چه کاری باید انجام گیرد که بخش‌های گوناگون مردم را تحت تاثیر قرار دهد تا به حمایت از صهیونیسم برخیزند.

اصلی‌ترین دلیل نهفته در موفقیت جناح صهیونیستها درواشنگتن این است که صهیونیستها آماده‌اند خدمات متفاوتی را به امپریالیسم آمریکا کنند این نشریه می‌افزاید: محافل صهیونیستی در دولت ریگان در مبارزه تبلیغاتی تحت عنوان مبارزه با تروریسم موفقیت مهمی دارند و در حالی که صهیونیستها این تبلیغات را دامن میزنند تردید وجود ندارد که حکام اسرائیل که عملا سیاست‌های تروریستی را در سیاست دولتی خود بکار بسته‌اند و اقدامات اینچنین علیه سازمان آزادیبخش فلسطین و لبنان انجام میدهند در کنف حمایت کاخ سفید واشنگتن قرار دارند.

## انفجار دوبمب در تل آویو یک مامور رژیم صهیونیستی را مجروح کرد

خبرگزاری جمهوری اسلامی بنقل ازخبرگزاریها گزارش داد: براساس گزارش خبرگزاری‌های عربی ازتل‌آویو، انفجار دوبمب دراین شهر موجب زخمی شدن یک پلیس رژیم صهیونیستی گردید.

رادیو صهیونیستی که این خبرراعلام کرده بود همچنین اعلام کرده است که پلیس هشت نفر رادراین رابطه دستگیر ساخته است.

اضافه میشود تاساعت مخابره خبرمبارزان فلسطینی مسئولیت این عملیات رابرعهده نگرفته‌اند.

سوریه اعلام کرد:

# سفر ژنرال هیگ برای تکمیل الحاق جولان است

* ریگان به بگین اعلام کرد اختلاف نظر میان آمریکا و اسرائیل حل شده است.
* عربستان حاضر نیست علیه آمریکا دست به تحریم نفتی بزند.

ژنرال هیگ وزیر امور خارجه آمریکا و حسنی مبارک حاکم مصر روز ٤ شنبه توافق نمودند به گفتگوهای پیرامون خود مختاری فلسطینی‌ها بین مصر و رژیم صهیونیستی سرعت و گسترش بدهند.

ژنرال هیگ بدنبال ملاقات یک ساعته خصوصی با حسنی مبارک در دفتر کار وی به خبرنگاران گفت رئیس جمهور مصر در مورد افزایش کوششهایمان درآینده در زمینه خودمختاری فلسطینی‌ها و همکاری برای توسعه جریان صلح تعهد قاطعانه و صریح داد.

کمال حسنعلی وزیر امور خارجه مصر که در کنار ژنرال هیگ ایستاده بود با نظر وزیر امور خارجه آمریکا در مورد اینکه برای مذاکرات خود مختاری فلسطینی‌ها زمان محدودی وجود ندارد موافقت نمود. این مذاکرات بطور اساسی از دو سال قبل به این طرف متوقف شده است.

حسن علی گفت که ژنرال هیگ موافقت نموده‌است که آمریکا در مذاکرات خود مختاری نقش فعالتری ایفا کند در این میان روزنامه البعث ارگان حزب بعث حاکم سوریه در شماره دیروز خود ژنرال هیگ وزیر امور خارجه آمریکا را متهم کرده است به اینکه قصد دارد برروی صمیمه کردن بلندیهای جولان بخاک اسرائیل صحه نهائی بگذارد. البعث نوشت سفر ژنرال هیگ برای تکمیل الحاق بلندیهای جولان است.

به نوشته این روزنامه ژنرال هیگ قصد دارد به وابستگان واشنگتن دیکته کند تا برای منحرف کردن افکار عمومی از حوادثی که در منطقه روی میدهد چه روش‌هائی باید درپیش بگیرند. البعث نوشته است خود مختاری فلسطین مشکل اصلی که حکومت آمریکا را بخود مشغول میدارد نیست زیرا واشنگتن زمینه را برای اینکه اسرائیلی‌ها جنوب لبنان را تصاحب کرده و ضمیمه کردن فلات سوریه را تکمیل کند فراهم میکند. بعلاوه روزنامه الرایه چاپ قطر در شماره دیروز خود نوشت سفر جاری ژنرال هیگ وزیر خارجه آمریکا به خاورمیانه بیشتر جنبه نظامی دارد تا سیاسی. این روزنامه با اشاره به پیمان همکاری استراتژیک آمریکا و اسرائیل در سال گذشته نوشت سفر ژنرال هیگ در این برهه از زمان حائز اهمیت فراوانی است و اظهار نگرانی کرد که اتحاد نظامی آمریکا و اسرائیل باعث تجاوز علیه کلیه نقاط جهان عرب شود.

### اختلافات آمریکا و اسرائیل حل شد

در همین حال بنا بگزارش رادیو اسرائیل ریگان در پیام خود به مناخیم بگین تروریست معروف و نخست‌وزیر اسرائیل یادآور شده است اختلاف نظر میان آمریکا و اسرائیل حل شده است! سفیر آمریکا در اسرائیل که پس از مشورت در واشینگتن و بازگشت به اسرائیل پیام ریگان را تسلیم بگین کرد حاضر نشد در مورد مفاد پیام اظهارنظر کند ولی رادیو اسرائیل گفت ریگان در پیام بسیار دوستانه گفته است که اختلاف‌نظر بین آمریکا و اسرائیل از میان برداشته شده است لکن توضیح نداد که این اختلاف نظر چگونه برطرف شده است.

رادیو اسرائیل گفت ریگان در این پیام از تعهد تزلزل‌ناپذیر آمریکا نسبت به اسرائیل سخن گفته و اضافه کرده است که موافقتنامه‌های کمپ‌دیوید اساس سیاست خاورمیانه‌ای آمریکا است.

ناظران گفتند این پیام ریگان در حقیقت تائید رسمی و صریح الحاق بلندیهای جولان به خاک سرزمین‌های اشغالی است و ریگان دیگر نیازی نمی‌بیند پرده‌پوشی کرده و با موضع‌گیری‌های مبهم وانمود کند از این تصمیم رژیم صهیونیستی اظهار نگرانی کند.

در این میان مطبوعات سوریه یکبار دیگر آمریکا را متهم کردند که شورای امنیت سازمان ملل را تحت فشار گذاشته‌اند تا جلوی تصویب قطعنامهٔ تحریم علیه رژیم صهیونیستی بخاطر الحاق بلندیهای جولان به سایر سرزمینهای اشغالی را بگیرد و هشدار دادند که تهدیدهای اشغالگران قدس بدون مجازات نخواهد ماند. روزنامهٔ البعث ارگان حزب بعث سوسیالیست سوریه در سرمقاله خود نوشته است. موضع آمریکا مقامات تل‌آویو را تشویق می‌نماید که علیه سوریه و لبنان دست به تهدید بزنند و بالاخره فشارهای آمریکا در شورای امنیت از طرف مقامات تل‌آویو به عنوان یک تشویق برای دامن زدن به تشنج در منطقه و عملیات تجاوزکارانه تلقی میشود.

در این میان مقامات عربستان سالوسانه اظهارمیدارند که خواهان تحریم شدید علیه اسرائیل هستند لکن نمایندهٔ عربستان در سازمان ملل در پاسخ این سئوال که آیا عربستان بخاطر مسئله جولان علیه آمریکا دست به تحریم نفتی خواهدزد پاسخ داد که ما معتقدیم نفت یک کالای صرفاً اقتصادی است و نمیتوان از آن استفادهٔ سیاسی کرد!

سفیر عربستان در سازمان ملل همچنین گفت این امیدواری صمیمانهٔ ماستکه هیچگونه تردیدی نسبت به تصمیم شورای امنیت مبنی بر اتخاذ معیارهای شدید علیه اسرائیل نداریم سازمان ملل اسرائیل را مجبور به انصراف از انضمام و جلوگیری از پیشرفتهای بعدیش درآینده خواهد کرد. از سوی دیگر روزنامه انگلیسی زبان «جایناندیلی» چاپ پکن نوشت تصمیم اسرائیل به انضمام بلندهای جولان امید تازه‌ای برای احیای وحدت اعراب بوجودآورده است این روزنامه نوشت چین به عنوان عضو وفادار جهان سوم بسیار خرسند است که شاهد تلاش کشورهای عرب برای هماهنگ کردن اعراب ایفای یک نقش مهم در خط صلح و امنیت خاورمیانه است لازم بیادآوری است چین و اسرائیل با یکدیگر روابط دیپلماتیک دارند.

## انفجار بمب در سفارت رژیم صهیونیستی در گواتمالاسیتی

رویتر از گواتمالاسیتی گزارش داد شب گذشته در سفارت رژیم اشغالگر قدس در گواتمالاسیتی پایتخت گواتمالا بمبی منفجر شد.

پلیس بلافاصله این منطقه را تحت محاصره قرارداد ولی بنا به گزارش اولیه کسی در جریان این انفجارمجروح نشده است.

یادآورمی‌شود که رژیم اشغالگر قدس یکی‌صادرکنندگان عمده اسلحه به گواتمالااست.

جمهوری اسلامی ایران
وزارت نیرو

بسمه تعالی

دعوت بهمکاری از
مهندسین برق ومکانیک راه وساختمان

وزارت نیروکلیه فارغ‌التحصیلان متعهد رشته‌های مهندسی برق، مکانیک و راه و ساختمان‌راجهت خدمت درمناطق مختلف کشور بخصوص نقاط محروم، درصورت موفقیت درآزمون ورودی و مصاحبه و طی دوره آموزشی لازم به همکاری دعوت می‌نماید.

داوطلبان‌باید فرم‌زیر رابدقت تکمیل وهمراه با ۴ قطعه‌عکس، فتوکپی شناسنامه، فتوکپی برگ خاتمه خدمت یا معافی*، فتوکپی آخرین مدرک تحصیلی، فیش بانکی به‌مبلغ یکهزارریال به‌حساب شماره۹۰۰۱۸ بانک ملی شعبه فلسطین شمالی بنام ستاد سازندگی وآموزش، خلاصه‌ای‌از تحریبات ومشاغل خود وآدرس، تلفن ومشخصات دوبفر معرف‌راحداکثر تاتاریخ دوشنبه ۵ بهمن ماه به آدرس تهران صندوق پستی ۴۱/۲۶۵۱ ارسال نمایند.

آزمون ورودی جمعه ۳۰ بهمن ماه‌برگزار وکارت ورود بجلسه امتحان روزهای ۲۸ و ۲۹ بهمن ماه درخیابان ولی‌عصر روبروی سینما امپایر، کوچه هروی، ساختمان شماره ۶ وزارت نیرو توزیع خواهد شد.

برای رفع اشکالات احتمالی لطفا" باتلفن شماره ۸۹۲۲۸۱ داخلی ۳۰۱ تماس حاصل فرمائید.

نام ونام خانوادگی :
تاریخ و محل تولد :
بومی چه مناطقی محسوب میشوید :
چه مناطقی رابرای خدمت ترجیح میدهید : ۱ـ
۲ـ ۲ـ
آخرین مدرک تحصیلی وتخصصی :
دانشگاههای محل تحصیل ( بعلاوه سال ورود وفارغ‌التحصیلی ) :
وضعیت نظام وظیفه :
آدرس دقیق محل سکونت فعلی وشماره تلفن :
آیا قبلا" در ستاد سازندگی وآموزش ثبت نام کرده‌اید ؟
نام ، آدرس وشماره تلفن آخرین محل اشتغال :

* مهندسینی که دوره خدمت سربازی آنان در نیمه اول سال ۱۳۶۱پایان می‌گیرد نیز می‌توانند درآزمون شرکت نمایند.

بسمه تعالی
پیش آگهی
نیروی هوائی جمهوری اسلامی ایران برای آموزشگاه گروهبانی پلیس استخدام مینماید. شرایط و تاریخ استخدام متعاقباً اعلام میگردد.
نیروی هوائی جمهوری اسلامی ایران

بسمه تعالی
آگهی دعوت مجمع عمومی
بدینوسیله از کلیه صاحبان سهام دعوت میشود که ساعت ۱۴ روز سه‌شنبه ۱۳۶۰/۱۰/۲۹ در محل شرکت حضور بهمرسانند.
دستورجلسه:
۱- استماع گزارش حسابرسان
۲- بررسی و تصویب حساب سود و زیان سال ۱۳۵۹
۳- انتخاب بازرسان شرکت
٤- انتخاب روزنامه جهت
شرکت پخش گاز ایران (پرسی گاز)

## احبارکوتاه جهان

### ●جهان اسلام

ندگر: جهان اسلام به مجموعه کشورهائی اطلاق میشود که اکثریت سکنه آنها مسلمان باشند وصدالبته سعی اسلامی بودن رژیم آنگونه کشورهانیست.

● پس از نیمب و به روز کاوش در خرابه‌های سفارت منفجر شده عراق در بیروت شصت و یک جسد از زیر آوار بیرون آمده است جمع رحمی‌شدگان در این حادثه جمعاً یکصد نفر گزارش شده است و پنج تن در این ماجرا مفقود شده‌اند.

● یک گروه صدنفری از مخالفان عقب‌نشینی اسرائیل از صحرای سینا از نیمه شب دوشنبه یک دهکده مرزوعی بنام هاروبیت را که نزدیک یمیت در شمال صحرای سینا واقع شده است باشغال خود درآوردند تا با برچیده شدن دهکده مخالفت نمایند.

● عبدالحلیم خدام وزیر امور خارجه سوریه در پایان دیدارش از ریاض، منامه، کویت، دوحه و ابوظبی به دمشق بازگشت.

● وزیرنفت عربستان سعودی پیش‌بینی کرد قیمت نفت برودی باز هم کاهش خواهد یافت.

● عرفات در مصاحبه‌ای فاش کرد، سازمان آزادیبخش فلسطین دارای جلسات فلسطینی در نیکاراگوا است و چریکهای جنبش مقاومت فلسطینی نیز در السالوادور و آنگولا هستند.

● رئیس‌جمهوری چاد به دیدار چهار روزه خود از سودان پایان داد و به کشورش بازگشت وی در این سفر قول حمایت کامل جعفرنمیری رئیس جمهوری سودان را از چاد بدست آورد.

● وزیرخارجه مالزی که از یک سانحه هوائی در روز گذشته جان سالم بدر برده است احتمالاً اکنون در وضعیت خوبی قرار دارد.

● ژنرال ضیاءالحق رئیس رژیم نظامی پاکستان گفت که مخالف دموکراسی در کشور نیست ولی میخواهد آن سیستم دموکراسی در کشور اجرا شود که مطابق با آنچه که او اسلام میخواند باشد وی ـ در اولین جلسه مجلس این کشور که نمایندگانش را خود منصب کرده است سخنرانی میکرد.

● وزارت خارجه آلمان اعلام کرد شاهزاده حسن ولیعهد اردن که هم اکنون از این کشور دیدن میکند با رئیس‌جمهور و بحسنوزیر آلمان‌فدرال دیدار و در مورد مسائل حاد خاورمیانه و الحاق بلندیهای جولان به سرزمین اشغالی قدس گفتگو خواهد کرد.

● دفتر سازمان آزادی‌بخش فلسطین در طرابلس کلیه فلسطینیان مقیم لیبی را به بسیج عمومی و گذراندن دورهای آموزش نظامی فرا خواند.

● حسین شاه اردن در عمان فاروق قدومی رئیس بخش سیاسی سازمان آزادیبخش فلسطین را پذیرفته است.

### * بلوک غرب

● افزایش بی‌سابقه بیکاری در آمریکا طی سه ماه گذشته مقامات این کشور را بهت زده کرده‌است. به نوشته مطبوعات فرانسه براساس آخرین آمار، در حال حاضر آمریکا ۹/۵ میلیون نفر بیکار دارد که این رقم ۹درصد جمعیت فعال این کشور را تشکیل میدهد.

● اسحاق شمیروزیرخارجه اسرائیل گفت تغییرات بسیارمثبتی در جهت گسترش روابط بین اسرائیل و اروپا صورت گرفته است.

وی در هنگام بازگشتش از سفر ۵ روزه به ایتالیا گفت: در ایتالیا با ژان پاپ پل دوم رهبر کاتولیکهای جهان، نخست وزیر ایتالیا وزیر امورخارجه ایتالیا، سفرای اسرائیل در اروپا دیدار و گفتگو کرده است.

● مقامات وزارت خزانه‌داری و دادگستری آمریکا اعلام داشتند مدارس خصوصی و مذهبی که مساله تبعیض نژادی را سرحله اجرادرآورند و دانش‌آموزان سیاهپوست را نپذیرند مجبور به پرداخت مالیات نخواهند بود.

● براساس آماری که از موسسه آمارگیری گالوپ بدست آمده ریگان اولین رئیس جمهوری است که میزان محبوبیتش در بین مردم آمریکا از ۵۰درصدکمتر شده است.

● بگزارش مطبوعات انگلیس اعضاء ارتش جمهوری‌خواه ایرلند در شب سال نو مسیحی با حمله به یک پادگان انگلیسی در نزدیکی کابریج مقداری سلاحهای اتوماتیک به غنیمت گرفته‌اند. پلیس انگلیس تاکنون از افشاء این خبر جلوگیری کرده بود.

### * بلوک شرق

● ویتنام و آلمان‌شرقی روز یکشنبه قراردادی امضاء کردند که در آن همکاری فزاینده بین ارتشهای دوکشور پیش‌بینی شده است. این قرار داد توسط وزرای امورخارجه ویتنام و آلمان‌شرقی که سرگرم یک دیدار از هانوی است بامضاء رسید.

● هالدریچ معاون وزارتخارجه آمریکا درامور آسیای شرقی و اقیانوس آرام مشغول مذاکراتی درپکن درباره مسئله تایوان میباشد.

● چین قولهای شوروی را درمورد اینکه درسال ۱۹۸۲ برای صلح تلاش خواهد کرد، بباد حمله گرفت و به مداخلات کرملین دریک سلسله بحران‌های جهانی اشاره کرد.

● چین یک مرکز فضائی در جوکان واقع درمنطقه صحرائی ایالت گان‌سوی شمالی دارد.

● وزارت خارجه امریکا اعلام کرد آمریکا تصمیم گرفته است که ارفروش هواپیماهای جنگنده مدرن به تایوان خودداری کند ولی تولید مشترک هواپیمای نوع قدیمی را ادامه خواهد داد.

### * سایر کشورها

● گاندی نخست وزیر هند ارسال تسلیحات به رژیم‌های نژادپرست از جمله آفریقای جنوبی را محکوم کرد وی با تاکید مجدد بر پشتیبانی هند از مبارزات رهایبخش در جنوب آفریقا گفت: به احتمال قوی دهه هشتاد سرنوشت این بخش از جهان را تعیین خواهد کرد.

● در پی اعلام کشته شدن یک نفر بر اثر ناآرامی‌های مذهبی در شهر احمدآباد در غرب هند، مقامهای هندی در این شهر مقررات منع عبورومرور بیست و چهارساعته برقرار کردند.

ناآرامی در احمدآباد بعد از ظهر یکشنبه در پی‌درگیری میان هندو و مسلمانان آغاز شد و دو طرف با سنگ و آجر به جان یکدیگر افتادند.

● رئیس کمیسیون ملی انرژی اتمی ارژانتین اعلام کرد که کشور متبوع وی و برزیل بمرحله‌ای از پیشرفت فنی و علمی در زمینه هسته‌ای رسیده‌اند که قادر به ساختن یک بمب اتمی در ظرف ۳سال می‌باشند.

تلفن‌های نیازمندی‌های جمهوری اسلامی
۳۱۲۹۹۹و۳۱۲۹۲۹

بسمه تعالی
ادرس جدید دفترمرکزی (نهضت زنان مسلمان)
خیابان سعدی شمالی روبروی پمپ بنزین خیابان مطبوعی پلاک ۱۸ (دستان بوستان قدیم) تلفن ۳۱۹۷۸۹

بسمه تعالی
میلاد مسعود پیامبر گرامی اسلام حضرت ختمی مرتبت محمد مصطفی (ص) و ششمین اختر فروزان آسمان ولایت حضرت امام جعفر صادق علیه‌السلام را که طلوع مبارکشان به منظور وحدت و نشر معارف اسلامی و رهائی و نجات مستضعفین از بند مستکبرین است، بساحت مقدس ولی عصر (عج) و نائب برحقش امام امت و ملت شهیدپرور ایران تبریک و تهنیت عرض می‌نماید.
هیئت معتمد انجمن اسلامی موقت در اتحادیه صنف بارفروشان میادین میوه و تره‌بار تهران

۲۷۹۹۹ م- الف
گروه خودرو
سازمان گسترش ونوسازی صنایع ایران
جهت توزیع عادلانه اتومبی

# اخبار و گزارشهای ویژه آئین‌های هفته وحدت در شهرستانها

سرویس شهرستان: در پنجمین و ششمین روزهای هفته وحدت مسلمین و بمناسبت میلاد با سعادت پیامبر اکرم (ص) مراسمها و سمیارهای وحدت با شرکت اقشار مختلف مردم میهنمان در سراسر نقاط کشور برگزار شد و برادران اهل تسن و تشیع بار دیگر دست اتحاد به یکدیگر داده، ضمن گرامیداشت ولادت پربرکت خاتم‌الانبیاء حضرت محمد بن عبدا... (ص) به دشمنان اسلام هشدار دادند که دیگر توطئه‌های نفاق افکن آنان اثری نخواهد داشت گزارشهای رسیده از این مراسمها و آئین‌های ویژه، بعلت کثرت آنها، اجمالاً ازنظرتان میگذرد:

## مولوی قمرالدین امام جمعه برادران اهل سنت ایرانشهر در سمینار وحدت زاهدان:

## مسلمانان! با اجتماع پرشور و ارزشمند خودتان آتش به خرمن امریکا و روس انداختید و پارلمان اسرائیل را به ماتمکده تبدیل کردید.

زاهدان- واحد مرکزی خبر: بدنبال اعلام هفته وحدت از سوی فقیه عالیقدر آیت‌ا... منتظری حجت‌الاسلام عبادی نماینده امام و امام جمعه زاهدان، مولوی عبدالعزیز، استاندار و جمعی از نمایندگان مجلس و روحانیون اهل سنت و شیعه به همراه جمع کثیری از برادران شیعه و سنی زاهدانی دو شب گذشته در مسجد مکی برادران اهل سنت اجتماع کرده و با این اجتماع بی‌نظیرشان مشتی بردهان یاوه گویان و دشمنان اسلام زدند. بگزارش واحد مرکزی خبر در ابتدای این مراسم پس از تلاوت آیاتی از قرآن مجید مولوی قمرالدین امام جمعه برادران اهل سنت ایرانشهر به سخنرانی پرداخت. وی در قسمتی از سخنانش گفت: این اجتماع پرشکوه شما و این عشق سرشار که برای اولین بار در تاریخ ١٤٠٠ سال اسلام است بدنیا و جهانیان نشان داد که اتحاد مسلمین و گاح عظیم و مستحکم اسلام هرگزبا دسیسه دشمنان اسلام تزلزل پذیر نیست و بخواهد بود. مسلمانان زاهدان با این اجتماع پرشور و ارزشمند خودتان آتش به خرمن امریکا و روس انداختید و پارلمان اسرائیل را به ماتمکده تبدیل کردید. با این اجتماع عظیمتان به جهان‌وجهانیان نشان دادید که ما فرزندان شیرمردانی هستیم که درجنگ خندق سنگ به شکم بسته برای اجرای دستور رسول‌ا... به کندن خندق مشغول بودند که مشرکین مکه را در خندق مدینه دفن کنند و امروز شما مشغول کندن خندقی هستید که گور امریکا و روس را می‌کنید. آنگاه حجت‌الاسلام موحدی کرمانی به سخنرانی پرداخت. وی در قسمتی از سخنان خود گفت این مجلس مجلسی است که ما سالها آرزو می‌کردیم چنین چیزی را در سفر به مکه و مدینه می‌کوشیدیم درجمع برادران عزیز تسن و جماعت آنها شرکت کنیم و بدین وسیله ابراز کنیم که ما با شما هستیم ولیکن آن حکومت ننگین پهلوی که دست نشانده اجانب و استعمار بود ازطریق آن حکومتها مانع این اجتماعات میشد.

درپایان این مراسم شعار وحدت توسط برادران اهل سنت و شیعه خوانده شد.

*** خارک- خبرنگار جمهوری اسلامی:** در پنجمین روز هفته وحدت جشن باشکوهی از طرف ستاد برگزاری هفته وحدت و بازاریان خارک و با شرکت اقشار مختلف مردم در مسجد امیرالمؤمنین برگزار شد و پس از تلاوت قرآن و خواندن سرود، سرپرست جهادسازندگی خارک مستقر در جبهه‌های جنگ پیرامون جنگ تحمیلی و فتح بستان همچنین امدادهای غیبی در جریان فتح‌الفتوح سخنرانی نمود، سپس حجت‌الاسلام فقیه پیرامون تولد پیامبر اکرم سخنانی ایراد کرد.

*** اسلامشهر- خبرنگار جمهوری اسلامی:** مردم مؤمن و متعهد اسلام شهر و حومه با تمسک بحبل‌ا... همراه با برادران پاسدار و بسیج با دستجات منظم بطرف محل برگزاری نمازجمعه اسلامشهر راهپیمایی کردند و پشتیبانی خود را از هفته وحدت و همچنین انزجار خود را از دشمنان اسلام اعلام کردند. در این مراسم برادر مسافری مسئول آموزش و پرورش منطقه ١٩ سخنانی ایراد کرد و سپس حجت‌الاسلام نوروزی امام‌جمعه اسلامشهر در سخنانش تأکید به وحدت بیشتر مسلمین نمود وفرود امیدواریم هفته وحدت طلیعه آرمان اسلام که امت واحده است باشد، هر دسته و سازمان و حزب که از اسلام جدا شود طعمه شیطان میگردد.

*** لاهیجان- خبرنگار جمهوری اسلامی:** بمناسبت هفته وحدت مراسم صبحگاه مشترکی با شرکت برادران سپاه و بسیج و کمیته‌های انقلاب، هسته‌های مقاومت ژاندارمری و شهربانی در محوطه ژاندارمری لاهیجان برگزار شد که بترتیب برادران احمدی و ژیان‌پناه فرمانده سپاه پاسداران و فرماندار لاهیجان در اهمیت مراسم هفته وحدت سخنرانی کردند.

*** پل دختر- خبرنگار جمهوری اسلامی:** بمناسبت میلاد پیامبر اسلام حضرت محمد (ص) و هفته وحدت دیروز راهپیمائی بسیار باشکوهی از طرف ارگانها و نهادهای انقلابی پل‌دختر برقرار گردید. راهپیمایان ضمن دادن شعارهایی مبنی بر وحدت هر چه بیشتر بین برادران اهل تسن و تشیع در میدان شهیدبهشتی تجمع نمودند. در این مراسم یکی از برادران فرهنگی پیام سیدنبی ا... شاهرخی سخنرانی نمود و بعد نماز وحدت به امامت حجت‌الاسلام اراده اقامه گشت.

*** علمده- خبرنگار جمهوری اسلامی:** دیروز مراسم راهپیمائی بمناسبت میلاد نبی‌اکرم و هفته وحدت در علمده برگزار شد. بر اساس این گزارش راهپیمایان در حیاط مسجد جامع علمده اجتماع نمودند و حجت‌الاسلام فیاضی سخنانی ایراد کرد. در پایان قطعنامه هفته وحدت نیز قرائت گردید.

*** کازرون- خبرنگار جمهوری اسلامی:** مراسم باشکوه وحدت در سپاه پاسداران انقلاب اسلامی کازرون برگزار گردید. در این مراسم که عده‌ای از برادران ارتشی و سپاهی و بسیج حضور داشتند سالروز میلاد منجی عالم بشریت جشن گرفته شد. در این مراسم برادر موضعی پیرامون این روز باشکوه سخنرانی نمود. آنگاه در رابطه با روز ولادت پیامبر قطعه شعری توسط برادر مردانی قرائت شد.

*** بابل- خبرنگار جمهوری اسلامی:** مراسم برگزاری بزرگداشت هفته وحدت که با شرکت جمعی از اساتید و استادان دانشگاه و حوزه بمدت سه روز در دانشکده فنی بابل جریان داشت عصر دیروز به پایان رسید شرکت کنندگان در این جلسات با تشکیل سمینارهای متعدد ابعاد مختلف پیام آیت ا... منتظری در زمینه وحدت اسلامی و همچنین سایر مسائل بحث و تحلیل شد.

*** رباط کریم- خبرنگار جمهوری اسلامی:** بنا به ندای آیت‌ا... منتظری در زمینه هفته وحدت به استکار اداره آموزش و پرورش شهریار یک کاروان وحدت به بخشداری اعزام و از آنجا به سپاه و سپس بطرف کمیته جهاد و نهضت مواد آموزی رفته و به اتفاق نمایند حزب جمهوری اسلامی رهسپار رباط کریم شهریار شدند و از ارگانهای این شهر بازدید کردند بر اساس این گزارش این کاروان وحدت در منزل حجت‌الاسلام صادق زاده امام جمعه رباط کریم تجمع کردند و وی سخنان مبسوطی پیرامون وحدت هر چه بیشتر مسلمین ایراد کرد.

*** سمنان- خبرنگار جمهوری اسلامی:** صبح دیروز در سالروز ولادت پیامبر گرامی اسلام و در هفته وحدت مردم غیور و شرافتمند سمنان در میدان امام خمینی اجتماع نموده و همراه با نیروهای نظامی و انتظامی این شهر براهپیمائی پرداختند در این مراسم، پس از انجام رژه نیروهای مسلح از مقابل کلام ا... مجید و تمثال مبارک امام امت اجتماع کنندگان در مسجد امام خمینی گرد آمده و به سخنرانی حجت‌الاسلام موحدی ساوجی نماینده محترم مردم شهرستان ساوه در مجلس شورای اسلامی گوش فرا دادند و سپس نماز وحدت برگزار شد.

***کرج: مردم هسته** درصحنه کرج صبح دیروز بمناسبت ولادت پیامبر عظیم‌الشأن و فرزندگرانقدرش امام جعفر صادق (ع) دریک راهپیمایی باشکوه شرکت کردند و این روز فرخنده را گرامی داشتند. بگزارش خبرگزاری جمهوری اسلامی در این راهپیمایی که به دعوت ستاد برگزاری هفته وحدت شهرستان کرج برگزارشد راهپیمایان درمسجد جامع کرج اجتماع کردند. و بصحنان ملاحسین ماروی سی یکی ازبرادران اهل تسن گوش فراداداند. سپس قطعنامه‌ای مبنی برپشیبانی طرح تشکیل جبهه متحد اسلامی ضد صهیونیسی وضد امپریالیسی قرائت شد درپایان نماز وحدت ساشرکت برادران اهل تسن و تشیع اقامه گردید.

***نقده:** صبح دیروز بمناسبت هفته وحدت نیروهای نظامی و انتظامی نقده اعم ازپاسداران انقلاب و کمیته‌ها، شهربانی وژاندارمری مراسم صبحگاهی رادرمحوطه ژاندارمری این شهرستان برگزار کردند.

دراین مراسم پس ازقرائت آیاتی ازکلام‌الله مجید واجرای آئین صبحگاهی سرود رزمندگان اسلام وا..... اکبر خمینی رهبر اجرا شد سپس حجت‌الاسلام دانشده و برادر رضایار فرمانده سپاه پاسداران انقلاب اسلامی نقده ضمن سخنانی درباره وحدت مسلمین برای رزمندگان اسلام آرروو توفیق کردند.

*** آذرشهر- خبرنگار جمهوری اسلامی:** در پنجمین روز بزرگداشت هفته وحدت مراسمی از سوی حزب جمهوری اسلامی دفتر آذرشهر در مسجد امام خمینی برگزار شد. در این مجلس حجت‌الاسلام اصغری که بنمایندگی از سوی حضرت آیت ا...ملکوتی نماینده امام در آذربایجان‌شرقی و امام‌جمعه تبریز در این مجلس شرکت نموده بود سخنان مبسوطی در زمینه وحدت و اثرات آن در پیشبرد اهداف اسلام و انقلاب ایراد نمود. همچنین دیروز مجلسی از سوی روحانیت و امام جمعه آذرشهر در مسجد امام خمینی برگزار شد که در این مجلس حجت‌الاسلام و المسلمین عظیمی امام‌جمعه شهر سخنرانی مبسوطی در زمینه وحدت و لزوم حفظ وحدت ایراد کرد.

*** اهواز- خبرنگار جمهوری اسلامی-** بمناسبت هفته وحدت و میلاد پیامبر اکرم (ص) و ولادت امام جعفر صادق ششمین پیشوای شیعیان جهان، بدعوت استانداری خوزستان مراسم پرشکوهی در حسینیه اعظم اهواز برگزار شد. در این مراسم که نمایندگان مجلس شورای اسلامی از اهواز شرکت داشتند برادر فوادکریمی سخنان مبسوطی پیرامون مسائل جنگ و اقتصاد کشور بیان کرد. برادر فوادکریمی در گوشه‌ای از سخنان خود با اشاره به مسئله امنیت در شهرها و فروکش کردن فعالیتهای مسدبوحانه صدانقلاب داخلی و با توجه به اینکه حفظ پشت جبهه در روحیه رزمندگان ما بسیار اهمیت دارد مردم اهواز را دعوت به هشیاری بیشتر کرد.

*** * بوکان** به گزارش واحد مرکزی خبر از سنندج به مناسبت هفته وحدت و میلاد رسول اکرم(ص) راهپیمائی باشکوهی با شرکت کلیه اقشار مختلف مردم بوکان در این شهر برگزار گردید

راهپیمایان با شعارهائی چون تشیع- تسن پیوندتان مبارک به سارش به تسلیم نبود با آمریکا در میدان شهر بوکان اجتماع کرده و به سخنان مسئول جهاد ساربدگی و مسئول روابط عمومی سپاه پاسداران بوکان گوش فرا دادند

*** یزد** مردم مسلمان و متدین استان یزد چون دیگر مسلمانان درحالیکه هفته وحدت را گرامی میدارند - دیروز در مجلس جشنی که بمناسبت گرامیداشت هفته وحدت و نیز سالروز میلاد با سعادت حضرت حتمی مرتبت محمدبن عبدا... (ص) و ششمین امام شیعیان جهان حضرت امام جعفر صادق(ع) از سوی حضرت آیت‌ا... صدوقی در مسجد حظیره ترتیب یافت شرکت کردند.

*** شیراز** بگزارش خبرگزاری جمهوری اسلامی مردم مسلمان و انقلابی استان فارس طی هفته وحدت درشهرها- روستاها- و کارخانجات و بویژه پریشب و دیروز با برپائی مجالس جشن سرور در مساجد و تکایا و اماکن متبرکه حضرت احمد و محمدابن موسی(ع) میلاد بزرگ پرچمدار توحید حضرت محمد(ص) و امام جعفرصادق(ع) را گرامی داشتند و سخنرانان مذهبی پیرامون وحدت مسلمین - فضائل و مناقب این سروران سخنان مشروحی بیان داشتند.

بهمین مناسبت در شهرهای مختلف سمینارها- و نمایشگاههای مختلف تشکیل و بروحدت هرچه بیشتر امت اسلامی تاکید شد.

*** ایلام- خبرنگار جمهوری اسلامی-** مردم قهرمان و انقلابی ایلام در یک راهپیمایی شرکت کردند راهپیمایان درحالیکه پلاکاردها و تصاویری از امام و رئیس جمهور و دیگر شخصیتهای مذهبی و سیاسی حمل میکردند در خیابان شهر با شعارهای کوبنده ولادت با سعادت پیامبراکرم(ص) را گرامیداشتند مردم ایلام در این مراسم با شیرینی و شربت از برادران پاسدار پیچ و دیگر نیروهای انتظامی استقبال نمودند مراسم راهپیمایی ایلام با سخنرانی یکی از برادران اهل تسن و اقامه نماز وحدت بپایان رسید.

*** مسجد سلیمان- خبرنگار جمهوری اسلامی:** از سوی مردم مسلمان و مبارز مسجد سلیمان دیروز راهپیمایی باشکوهی برگزار گردید در این مراسم که از مسجد جامع شروع و به استادیوم نحتی خاتمه یافت امام جمعه مسجد سلیمان آقای ربانی سخنرانی کرد. همچنین یکی از برادران اهل تسن نیز سخنانی پیرامون وحدت شیعه و سنی ایراد کرد.

***دامغان- خبرنگار جمهوری اسلامی:** درپنجمین روز هفته وحدت راهپیمایی ازطرف دانش آموزان شهرستان دامغان برگزارگردید. براساس این گزارش راهپیمایان درمسجد جامع این شهرنماز وحدت برگزار گردند.

همچنین مجلس جشنی ازطرف انجمن اولیاء ومربیان درسالن مدرسه شهید نظری بمناسبت هفته وحدت برگزار گردید. این گزارش حاکیست درشب میلاد حضرت رسول (ص) مجلس سرور وشادمانی دراستادیوم تختی، سالن حزب ا... باحضور برادرشاهچراغی نماینده مردم دامغان وروحانیت شهروافشار مختلف مردم برگزارگردید. دراین مراسم انجمن اسلامی کارکنان و ورزشکاران دامغان نیز اعلام موجودیت کردند و در روز میلاد حضرت رسول اکرم کاروان وحدت بابرادران اهل تسنن شهر دامغان دیدار کردند. براساس این گزارش حجت‌الاسلام قرائتی درمسجد جامع دامغان سخنانی درمورد توحید ایراد کرد.

***ساوه/خبرنگار جمهوری اسلامی** -در ششمین روز هفته وحدت حجة الاسلام احمد مطهری امام جمعه و نماینده امام و روحانیت مبارزه ساوه و جمعی از مردم شهید پرور ساوه طی مراسمی از خانواده‌های شهدای ساوه دیدار و با بازماندگان آنها گفتگو کردند.

# اخبار کوتاه

## تشییع جنازه دو شهید در ارسنجان

شیراز- خبرگزاری جمهوری اسلامی- پیکرهای پاک نوابا... شیروانی و ا...یار جاویدی اعضای سپاه پاسداران ارسنجان دیروز در این شهر تشییع شد. پیکرهای نحون اغشته این عزیزان که حدود ٤٦ روز قبل در حمله پیرورمدانه طریق القدس در جبهه بستان در نبرد با مزدوران متجاوز صدام کافر بدرجه رفیع شهادت نائل آمده‌اند با شرکت گروه کثیری از اقشار مختلف مردم ارسنجان و روستاهای اطراف از مقابل سپاه پاسداران تشییع و جهت خاکسپاری به زادگاههایشان قادر آباد وکوهبنان از توابع ارسنجان انتقال یافت.

## مرخصی زندانیان نادم در بندر ترکمن

بندر ترکمن- هفته گذشته پنج تن از فریب خوردگان گروهکها که در بازداشتگاه سپاه پاسداران انقلاب اسلامی بندر ترکمن بسر می برند به مرخصی رفتند گزارش خبرگزاری جمهوری اسلامی بنقل از سپاه پاسداران ترکمن حاکیست تاکنون مجموعا ١٢ تن از زندانیان گروهکها در دو نوبت از مرخصی ها ٢٤ ساعت استفاده کرده و زود تر از موعد مقرر خود را به مسئولین مربوطه معرفی کرده‌اند.

## محکومیت ٥٠ متهم

تبریز خبرگزاری جمهوری اسلامی - دادگاه انقلاب اسلامی تبریز پس از رسیدگی به پرونده ٥٠ تن از متهمین مواد مخدر دادسرای انقلاب اسلامی این شهرستان ٣٠ تن از آنان را به حبسهای از ٣ ماه تا حبس ابد و ١٧ تن را نیز به ٥٠ الی ٩٠ ضربه شلاق محکوم و ٣ تن دیگر را با قید تعهد آزاد نمود.

## بخشی از عملکرد ٩ ماهه اول سالجاری شهرداری تبریز

تبریز - شهرداری تبریز طی ٦ ماهه اول سال جاری علاوه بر آسفالت ٧٩ هزار و ٧٣٨ متر مربع از خیابانها و میادین این شهر ٢٩ پروژه عمرانی از قبیل کانالسازی رپر سازی دیوار کشی جدول سازی و اسفالت خیابان با اعتباری معادل یک میلیارد و ٢١٦ میلیون و ٦٢٥ هزار ریال را به مورد اجرا گذاشته است.

## تشکیل سمینار فرماندهان ژاندارمری

کرمان-بامداد دیروز سمینار یکروزه فرماندهان گروهانهای ناحیه ژاندارمری کرمان با حضور برادر ساوه استاندار کرمان گشایش یافت بگزارش خبرگزاری جمهوری اسلامی در این مراسم پس از تلاوت آیاتی از کلام الله مجید فرمانده ناحیه ژاندارمری کرمان هدف از برگزاری سمینار را بیان کرد و آمادگی رزمی پرسنل این ناحیه را در نبرد حق علیه باطل اعلام کرد.

## ثبت نام دانشجویان دانشکده دامپزشکی شیراز و اهواز

شیراز- از دانشجویان دانشکده‌های دامپزشکی شیراز و اهواز که حداکثر سه نیمه از نیمسال از تحصیل آنان با قیست در دانشگاه شیراز ثبت نام میشود دانشگاه شیراز از این دسته از دانشجویان خواسته که جهت ثبت نام از تاریخ ٢٦ دیماه لغایت ٣٠ دیماه سال جاری بدفتر آموزش دانشکده دامپزشکی دانشگاه شیراز واقع در باجگاه مراجعه کند.

## ١١ روستای گیلان بشبکه برق سراسری پیوست

رشت- با صرف هزینه‌ای متجاوز از ٣٧ میلیون ریال یارده روستا در سطح استان گیلان به شبکه برق سراسری پیوست خبرگزاری جمهوری اسلامی به نقل از شرکت برق منطقه‌ای گیلان گزارش داد در ادرماه گذشته کار برق‌رسانی بروستاهای نجم - صفر دوم- بیجار بنه - پیر کلاچای - نجن گوگه - دهبر حاجی بکده - میان محله - کالاشهر علی بوزایه و قسمتی از فحب از توابع استان گیلان بپایان رسید و جمعا ١٢٤٠ خانوار از ساکنین روستاهای یاد شده از روشنائی برق برخوردار شدند.

## افتتاح تلفن صد شماره‌ای روستای ایلخچی

تبریز- به میمنت میلاد با سعادت پیامبر اکرم (ص) و امام جعفر صادق (ع) پیش از ظهر دیروز تلفن ١٠٠ شماره‌ای نیمه خودکار روستای ایلخچی از توابع شهرستان تبریز طی مراسم باشکوهی افتتاح و مورد بهره برداری قرار گرفت با بهره برداری از تلفن صد شماره نیمه خودکار روستای ایلخچی از این پس اهالی این روستا می‌توانند با دیگر نقاط مکالمات تلفنی و تلغرافی داشته باشند.

## مرخصی ٣٠ تن از نادمین گروهکها

ساری- دادستانی انقلاب اسلامی بمناسبت تولد حضرت حتمی مرتبت رسول اکرم (ص) و تولد دوباره وحدت امت واحده اسلامی پریروز ٣٠ تن از برادران وخواهران نادم گروهکها بمدت ٣ روز به مرخصی رفتند.

## کشف هروئین

توسط پاسداران مستقر در کمیته خواجه ربیع از سه نفر به اسامی رمضان پایدار گل، محمد کون تن و سرور وظیفه دان مقدار ٣ کیلو گرم هروئین کشف و نامبردگان دستگیر و بهمراه پرونده مربوطه تحویل مقامات قضائی شدند.

# سمینار هفته وحدت پایان یافت

سرویس خبری- روز گذشته آخرین روز سمینار هفته وحدت که به پیشنهاد امید امام و امت حضرت‌آیت‌ا... منتظری در تالار وحدت برپا شده بود با حضور ائمه جمعه سراسر کشور و پاره‌ای از اعضای نهادهای انقلابی و مردم آغاز شد.

بگزارش خبرنگار سرویس خبری «جمهوری اسلامی» مراسم ششمین روز هفته وحدت با تلاوت آیاتی از کلام‌الله مجید آغاز شد و سپس آیت‌ا... زاده حکیم دبیر کل جامعه روحانیت عراق پشت تریبون قرار گرفت و سخنانی ایراد کرد. وی گفت:

امروز خاطره‌ی صاحب آخرین رسالت آسمانی و جهانی را گرامی می‌داریم و اعتقاد و ایمان خود را به این پیامبر بزرگ یک بار دیگر اعلام می‌کنیم. پیامبری که خواریز و معیارهای نوینی را مطرح ساخت.

وحدت اسلامی که از سوی رهبران اسلامی مطرح شده است، تنها یک شعار نیست بلکه یکی از پایه‌های انقلاب و استراتژی اساسی آن است و هر انقلابی چه در عراق و چه جاهای دیگر باید با این استراتژی هماهنگ و در خط آن گام بردارد.

انقلاب اسلامی سیاست نه شرقی و نه غربی را مطرح می‌کند، بدین معنی که بر پیروزی الهی اتکال و تکیه بر توانائیهای امت اسلامی دارد و ما ناچاریم در جهت تحقق این شعار امت را وحدت ببخشیم تا توانائیهای آن را گرد آوریم و تا به شرق یا غرب پناه نبرد. وحدت اسلامی به معنای دست کشیدن از مذاهب و معتقدات نیست بلکه به معنای در نظر گرفتن خطوط کلی و اهداف عمومی مسلمین است. ما به مذهب اهل بیت ایمان داریم، معتقدیم که خط ما خط انبیاست که نه تنها به مسائلی مسلمین که به مسائل همه‌ی مستضعفان و محرومان توجه داشته‌اند. مذهب ما مذهب امام جعفر صادق (ع) است که به همه‌ی مسلمین توجه داشته و مسلمین به وی علاقه داشته‌اند و تعدادی از رهبران مذاهب اهل سنت مانند ابوحنیفه نزد او تلمذ کرده‌اند.

صداقت انقلاب اسلامی ایران را در مورد وحدت اسلامی را میتوان از مواضع انقلاب و مقابله‌ی آن با مواضع جبهه‌ی ضد انقلاب دریافت.

امروزه در جهان یک نبرد همه جانبه جریان دارد که در یک سو جبهه‌ی حق و انقلاب اسلامی ایران و در جبهه‌ی دیگر جبهه‌ی باطل با امپریالیسم و ابر قدرتها و مزدوران آنها حضور دارند. انقلاب اسلامی بر اسلامیت خود تاکید دارد و جامعه‌ی جاهلیت و نژاد پرستی زمان شاه را تبدیل بر یک جامعه‌ی اسلامی کرده و زبان عربی، زبان قرآن را رواج می‌دهد و در همه‌ی شعائر خود، وحدت را مطرح میکند و این را در نماز جمعه، درج و در هر جای دیگر می‌یابیم انقلاب اسلامی سعی میکند انسان را به یک مسلمان حقیقی که به مسائل کل مسلمین توجه دارد، تبدیل کند.

اما از سوی دیگر جبهه‌ی امپریالیسم را می‌یابیم که صدام کافر نمونه‌ای از آن است رژیم کافر بعث هم پیمان نزدیک رژیم نژاد پرست شاه که در جامعه‌ی ایران اسلام زدائی کرد انقلاب اسلامی را متهم به نژاد پرستی می‌کند و با آن بدان گونه رفتار می‌کند که گویا نماینده‌ی اعراب و مسلمین است و در جهت دیگر سعی می‌کند در میان مردم عراق تفرقه بیندازد و مسأله‌ی سنی و شیعه را مطرح می‌کند در حالی که به نه تسن و نه به اسلام و نه اصلا به دین معتقد است. رژیم بعث در حقیقت نقشه‌ی امپریالیسم را اجرا تا مسلمین را ضعیف تر سازد.

من در اینجا از هزاران شهید که در پیشاپیش آنان بزرگترین شخصیت اسلامی عراق در علم و تقوی و جهاد، حضرت آیت‌ا... شهید سید محمد باقر صدر و از دهها هزار آواره از وطن از کودک وزن و سالخورده و بیش از ١٠٠ هزار زندانی تحت شکنجه یاد می‌کنم و از خدای بزرگ می‌خواهم که بروی، ما را درعراق محبوب، در زیر پرچم اسلام، پرچم لااله الا ا... و محمد رسول ا... گرد هم آورد و در پایان به رهبر بزرگ انقلاب اسلامی جهان امام خمینی و رزمندگان مسلمان ایرانی و عراقی درود می‌فرستم پس از سخنرانی آیت ا... زاده حکیم احمد رئیس از کشور لبنان پشت تریبون قرار گرفت و گفت:

سلام بر شما و امام امت خمینی کبیر که پرچم لااله الا ا... را برافراشت و با انقلاب اسلامی، دوباره اسلام را احیاء کرد.

حصار گرامی آنچه که ما شاهد آن هستیم تفهیم کشورمان برای رسیدن ابرقدرتها به منافعشان است وظلم به محرومان و مستضعفان.

احمد زین سپس گفت:

تجربه کشورهای اسلامی و تسلط بر مسلمانان از حمله بوطئه هائی بوده است که ابرقدرتها همواره در سر پروراندهاند و نمونه این طرحها را می‌توان در تاریخ دید

برادر زین همچنین گفت:

اگر مسلمان متحد بود این همه مشکلات و تخریب و قتل و آوارگی که بر سر لبنان عزیز و فلسطین قدس آمد بوجود نمیآمد

ما موضع گیری سلطان عبدالحمید را در برابر صهیونیسم دیدیم و لذا همصدا با امام امت فلسطین حروی از کشور اسلامی است و تجزیه از آن را نمی پذیریم و هیچ صلحی در این رابطه برای ما ارزش ندارد.

آمریکا و مزدورانش با استفاده از مذاهب سعی درنشئت و تفرق دارند هیچ نعمی عایدشان نخواهد شد. زیرا تمامی مسلمانان هوشیارند و اسلام راستین را از علمای خود می‌آموزند و این علما هستند که مردم را به اسلام و سنت پیامبر اسلام فرا می‌خوانند.

وآنها به شناخت محمد (ص) مردم را دعوت میکنند نه درستیکه امت واحده مورد عنایت خدا هستند. تمام علمای اهل تسن را به سید همه مردم را به سوی اهل بیت (ص) دعوت کردهاند و با این وجود میان مسلمین تفرقه نخواهد افتاد و مسلمین همه هوشیارند.

احمد زین همچنین اظهار داشت:

ولذا بر این اساس تمامی مذاهب چه سنی و چه شیعه برای تحقق آرمانهای اسلام تحت رهبری امام امت گرد می‌آیند و من در این جا اعلام میکنم اگر لازم باشد برای اسلام و قرآن جهاد کرده و در آن شرکت فعال میکنم.

وی سپس گفت:

ما امروز در عصر اتحادیه و پیمانهای آشکار مستکبران بین المللی علیه مستضعفین قرار داریم و مستکبرین رسانها و مبلیغهای مختلفی دارند ولی واحد هستند و حالا برماست که تحت رهبری امام امت زیر پرچم لااله الا ا... محمد رسول ا... مجتمع شویم و اسلام را به تحقق برسانیم.

احمد زین سپس گفت:

من تمامی مسلمانان را به این دعوت میکنم که فکر کنند که آیا درست است که ما متفرق باشیم و دیگران متحد باشند مسیحیان در جهان همه پیرو یک کاح کرملین و کمونیستها پیرو کاح کرملین و سپرده آنها هستند ولی ما نباشیم. ما هم باید تحت رهبری امام خمینی درآئیم تا پیروزی نصیب ما شود و حکومت ا... را استقرار دهیم. هر آحر از تمام علماء اهل تسن می‌خواهم دعوت پیامبر زمانه شان امام خمینی را بپذیرند و در پایان به امام امت و حضرت آیت‌ا... منتظری درود می‌فرستم و برای شهدای اسلام درود می‌فرستم

پس از سخنرانی برادر زین فیلم طلوع فجر به نمایش آمد و سعد از آن حجت الاسلام حسین نوری نماینده امام و امام جمعه همدان سخنرانی مبسوطی پیرامون وحدت بین مسلمین ایراد کرد و سمینار هفته وحدت با شعار وحدت خاصران خاتمه یافت.

# وقتی دشمن قاطعیت ... ؟

بقیه از صفحه ١٣

دشمن بایستد، مردم در مقابل خود او هم خواهند ایستاد، چرا که جریان کلی انقلاب این است که ایستادگی قریحه است و قطعاً در ایران ایستادگی وجود دارد. از سوی دیگر ملت ما به نقطه درک عاقلانه و هوشمندانه هم رسیده است. از این روست که ما هر کاری را که خارج از محدوده منطق و دهنیت صحیح باشد رد می‌کنیم، چرا که فهمیده‌ایم بایستی کار را با درک صحیح و محاسبه و آینده‌نگری انجام داد که شما برادران این نکته بسیار مهم را باید در نظر داشته باشید. رئیس‌جمهوری در قسمتی دیگر از سخنان خود گفت:اگر کسی تصور کند که صدانقلاب ریشه‌کن شده است این تصور سادلوحانه‌ایست. شما صحنه کنید که صدانقلاب را بشناسید و تلاش کنید که حق‌گویان میکوب صدانقلاب هر چه بیشتر و حدی‌تر در بدن نیروی هوایی حضور فعال پیدا کند.

## ● پیوند ارتش با ملت

رئیس‌جمهوری آنگاه به تفکرات پوچ دشمنان انقلاب مبنی بر حدا دانستن ارتش از مردم اشاره کرد و گفت:امروز برای دشمن ثابت شده آنهایی که قبلاً بر ارتش تحمیل شده بودند اعضای ارتش ما را تشکیل می‌دادند که البته برای اثبات این امر خیلی تلاش شد و امروز بثبوت رسیده است که ارتش توانسته است ١٨٠ درجه تغییر وضع دهد. برای هر چه بیشتر آمیختن انقلاب با اعماق ارتش و وارد کردن هر چه بیشتر اندیشه انقلابی در داخل ارتش بسیار تلاش کنید و این وظیفه بسیار مهمی است. نگوئید که اینها فایده ندارد. مأیوس نباشید و از قطرت آسانها ناامید نشوید و بدانید که قائل حمزه، عموی پیامبر اکرم (ص) حروکسانی بود که توبه کرد و بالاخره هم در یکی از جنگها شهید شد.

آقای حامنه‌ای در پایان ضمن قدردانی از خدمات فرمانده نیروی هوایی و دیگر مسئولان این نیرو برای تمامی آنان آرزوی موفقیت کرد.

## ٣ محتکر برنج در زنجان به پرداخت جریمه وشلاق محکوم شدند

دادگاه انقلاب اسلامی زنجان طی تشکیل جلسه‌ای پرونده ٣ تن از محتکرین برنج در زنجان بنامهای حاج محمد حسن پهلوانی، حاج محمد معصومی، و محمد زینالی را بررسی کرد و آنان را بجرم قاچاق برنج مخالفت با برنامه‌های دولت در مورد برنج و فروش آن به قیمت گران به مصادره سود نامشروع جریمه نقدی به مبلغ ٢٧٧ هزار ریال و فروش برنج مکشوفه به قیمت رسمی دولتی وتحمل ٣٠ ضربه شلاق تعزیری در محل کسب محکوم کرد.

همچنین این دادگاه در رابطه با گرانفروشی مواد مورد نیاز مردم و قاچاق سیگار به پرونده رحمان قرمی، یوسف رضوانی، صیاد عبادیان، اصغر قهرمانی، محمود حسنی رسیدگی و مجموع آنان را به مصادره نصف قیمت سیگارها قطع نهیه سیگار، پرداخت ١٢٣٢٠ ریال جریمه نقدی و تحمل شلاق از ٢٠ تا ٤٠ ضربه محکوم کرد.

مرتضی امیر محمد رضایی به جرم استفاده نامشروع از نام فروشگاه تعاونی اسلامی و تضییع حقوق سایر فروشندگان لوازم خانگی به صدهزار ریال جریمه نقدی فروش یخچالهای توقیفی به قیمت رسمی تعطیل ماره به مدت ٥ روز ومحمد میرمحمد رضائی به جرم مقاومت در برابر مامور دولت و عدم ارائه فاکتور به ١٤ روز زندان محکوم شدند

## کشف یک خانه تیمی گروهکها در تبریز

تبریز - خبرنگار جمهوری اسلامی: طی هفته گذشته یک خانه تیمی متعلق به گروهکهای آمریکایی راه کارگر توسط سازمان اطلاعاتی ٣٦ میلیونی و برادران پاسدار در تبریز کشف و ٤ نفر در این رابطه دستگیر شدند.

حاشیی دادستان انقلاب اسلامی تبریز ضمن تائید این خبر افزود از خانه مذکور مقدار ١٥ قبضه سلاح مختلف بهمراه وسایل دیگر بدست آمد

تلفنهای نیازمندیهای جمهوری اسلامی
٣١٢٩٢٩ - ٣١٢٩٩٩

جناب آقای شهرزاد و بانو
همکاران شما مصیبت وارده را تسلیت گفته و خود را در غم شما شریک میدانند.
جامعه تهیه و توزیع کنندگان لوازم پزشکی و بیمارستانی

جناب آقای شهرزاد و بانو
با نهایت تاسف مصیبت وارده را تسلیت گفته سلامتی آن خانواده را از خداوند توانا مسئلت می‌نمائیم.
منصور امیری و بانو

بسمه تعالی
برادر دکتر محمد اسدپور، مدیرعامل سازمان منطقه‌ای بهداری استان کردستان، بمناسبت شهادت برادر زاده‌های گرامیتان از طرف خود و کارکنان وزارت بهداری بشما و خانواده محترم تبریک و تسلیت میگوید.
دکتر هادی صافی وزیربهداری

سرباز الشهداء
بمناسبت یکمین سالگرد شهادت سرباز مکه علی‌اصغر ابروبی (آتاکی مهرا) مسعی خدمت ٥٦ که در جبهه آبادان ماهشهر در جنگ با صدامیان به فیض شهادت نائل گشت مراسمی در روز جمعه ٦٠/١٠/٢٥ از ساعت ١٣ الی ١٤ در منزل پدر شهید منعقد و بعد از پایان مراسم سر مزار شهید در بهشت زهرا حاضر میشوم امیدواریم که دوستان و آقایان در این محافل شرکت فرمایند ضمناً وسیله ایاب و ذهاب در خیابان ارباشهر- ایستگاه دفتر خیابان ٢٤ متری جنوب خیابان ٢٥ شرقی پلاک ٢٠ آماده میباشد.
خانواده شهید

# سرگذشت استعمار افریقا

**بسمه تعالی**

انقلاب اسلامی ایران توسط حامیانی حمایت میشود که میخواهند تمامی نیروهای خود را در راه خدا صرف کنند و از جهاد فی‌سبیل‌ا... چه مالاً و چه جاناً پروائی ندارند و علت فضیلت آنها بر اقوام دیگر همین است و این نکته آنها را شایستهٔ اعطای نعمت حکومت اسلامی نموده است.

ملت مسلمان ما در درجات رفیع قرار دارد و آرام آرام فساد گذشته را نابود میکند وهمرمان با برخورداری از رحمت خدا میرود تا حکومت عدل اسلامی را در زمین بسط دهد و آنچنان عمل کند که بهانه آن انسانهایی که به بهانه استضعاف نشستهاند را بگیرد و میدان را برای هجرت آنان باز کند تا از خویشتن خویش هجرت کنند وار چنگ ظالمین هجرت کنند و به بقاء در زندگی جهنمی خود تن نسپارند.

ملت مسلمان ما دلسوخته بحال مردان و کودکان و زنانی است که راه گریزی از حکومتهای استعماری نمی‌یابند و آنهائیکه راه گریزی نمیدانند میرود که الگوی عملی مکتب بشود و به عمل دعوت کننده مردم به خطا... باشد. ملت ما میخواهد در راه خدا برای برکندن حاکمیت طاغوتی استعمارگران حرکت کند، برای نجات مردمی که در زار و نیازشان با خدا از او میخواهند که از کشور ظالمین رهائش کند و از جانب خود برای آنها ولی قرار دهد و برای آنها یاوری قرار دهد برای نجات این مردم حرکت کند. ملت ما میرود تا با اولیاء الشیطان قتال کند و کید ضعیف آنان را از هم بپاشد پس باید استعمارگران را بشناسد واز حیله‌های آنان مااطلاع باشد تاریخ افریقا بعنوان تاریخ استعمارزدهترین سرزمین‌ها برای مطالعه این پرچمداران آزادی ملتها یک ضرورت است و در پاسخ به این ضرورت تاریخ استعمار افریقا را تاحدودی بازگو مینمائیم.

**راه‌گشایان استعمار**

اصولاً استعمار برای پاگذاشتن بر یک خطه احتیاج به جای پا دارد این جای پا یا فراهم است یا می‌باید فراهم شود. در سال ۱۷۸۸ یک انجمن اتساندوستی «افریقائی انگلیسی» تأسیس گردید که در ظاهر قصدش کشیدن مسیحیت و تمدن به افریقا بود و میخواست رابطهٔ تجاری بین افریقا و اروپا برقرار کند و افریقائیان را از بردگی نجات دهد. این انجمن متشکل از سرجوزف بنکس طبیعیدان انگلیسی و دوستانش بود. این انجمن کوشش‌های اکتشافی برای کشف وضع طبیعی افریقا بعمل میآورد تا دهه ۱۸۶۰ هیأتهای اعزامی موفق توانسته بودند از تمامی ترکیب داخلی طبیعی افریقای باختری نقشه‌برداری کنند. نوشته‌های هاینریش بارت در ۱۸۵۷ پیش‌درآمدی بر بخشی از فرهنگ افریقا که مربوط به نظام‌پذیری است بود. دودسته در افریقا هم‌دوش جلو می‌رفتند یک دسته پویندگان که نقشه طبیعی افریقا را مرتباً تکمیل میکردند یکدسته هم مبلغین مسیحی بودند. اما مبلغین در برابر مشکلات بشدت ایستادگی میکردند و به رشد پراکنده و کند مسیحیت قناعت داشتند. مقاومت آنها بخصوص در برابر بیماری مالاریا و تبهای دیگر عجیب بود و همچون سیل مبلغین به آفریقا سرازیر بودند. مبلغین تا ۱۸۰۴ توانسته بودند در کشور ساحلی سیرالئون که در آفریقای باختری است مؤسسه «خلیج فوراه» را ایجاد کنند که شاگرد مبلغ بگیرد و تربیت کند از نخستین شاگردان این مؤسسه «ساموئل آجائی کروتر» را میتوان نام برد که بعدها اسقف نیجر شد و بخشی از انجیل را به زبان محلی نیجریه «یوروبا» ترجمه نمود. مبلغین بشدت در مقابل سختی‌ها ایستادگی نشان میدادند بطوریکه طبق آمار ۱۸۲۵ تنها ۵۲ مبلغ بر اثر بیماری مالاریا و تبهای دیگر جان خود را از دست دادند.

باایجاد میل مبلغین کوشش‌های نخستین مبلغین کاتولیک سده‌های شانزدهم و هفدهم را میرفت که در مقیاسی قاره‌ای منتشر کند. بطوریکه در ۱۸۶۴ یک مرکز مهم مبلغین بوروبالندشد و یک مرکز دیگر دریک نقطه دوردست درلوکاجا درایالت کوارای نیجریه بنا گردید. البته مرکز لوکوجاهم بسیار مهم بود و در گذشته پایتخت نیجریه شمالی محسوب میگشت پیشرفت مبلغین که اندکاندک به درون افریقا راه می‌بردند فقط درچند ناحیه متوقف شد و تنها چند ناحیه بود که تا ۱۹۰۰ زیر پوشش تبلیغات مسیحیت قرار نگرفت.

تلاش مبلغین بخصوص درجهت پدید آوردن قشری از نخبگان تحصیل کرده تازه مسیحی شده بود که جای پای اروپا محکم باشد.

پاره‌ای از این مبلغین خالصانه کار میکردند و گول خورده بودند اما اکثر میدانستند میکنند. این مبلغین که جاده صاف‌کن‌های نفوذ استعمار بودند و با این مقاومت کار میکردند و یک پذیرش اولیه برای استعمارگر سفید پدید میاوردند. ما را بفکر میاندازد که به خود فکر کنیم جواب این سؤال را بخوانیم که از این دست مبلغین مفهوم برای پیروزی حق هست یا نه؟

**نخستین گامها**

در دهه ۱۸۸۰ نقلا و دست و پا زدن برای بدست‌آوردن آفریقا منجر به تصرف مصر وکانال سوئز (نقطه ارتباط دریاهای سرخ و مدیترانه) توسط بریتانیایی‌ها شد. هر حرکت سیاسی چنان تعظیم میشد که منجر به فشارهای قاطع‌تری بر

منطقه گردید. مردانی چون «سرجورج گلدی» کارمند حکومت استعماری بریتانیا که کوشش جنگی‌ناپذیر در جهت گسترش امپراطوری بریتانیا میکردند و نقشه سلطه بریتانیا بر قاره افریقا را در سر می‌پروراندند پیدا شدند. و نظیر این جنبش «سیسیل جان رودز» (که در سال ۱۸۷۰ به افریقای جنوبی وارد شد و در ۱۸۸۰ وارد کار سیاست گردید و در ۱۸۹۰ یکسال پس از اعطای امتیاز نامه سلطنتی به کمپانی بریتانیا نخست‌وزیر افریقای جنوبی گردید.) فرد خبیث‌تری هم بودو این گردن کلفت، کاپیتالیست و امپریالیست نابغه سلطه استعماری سنگین بر بیچارگان آفریقای جنوبی را شکل بخشید. اینجور مردان تجربیات جهانخواران را به بهاترین وجه میافزودند علاوه برانیکه خود تضمین فعالیت امپراطوری جنایتکار انگلیس در حداکثر ظرفیت در منطقه‌شان بودند. پیوندهای دیرینه فرهنگی که بین قدرتهای اروپای باختری و مردمان ساحلی افریقا خورده بود به این قدرتها امکان بکارگیری قوه صنعتی نظامی ویرانگر خود در منطقه را دارند. و اروپائیان بدین واسطه توانستند یورش چندجانبه‌ای به یک قاره صورت دهند.

دهه ۱۸۹۰ گذشت و سلطه صنعتی نظامی اروپا بر این قاره بیچاره روز بروز گسترده میشد در سالهای ۱۹۱۴ الی ۱۹۱۸ اروپائیان حتی توانائی ابرا پیدا کرده بودند که پشت میزهای مذاکره رقابتهای خود در منطقه را در چهارچوب توافقی کلی محدود کنند و بمیگذاشتند کشمکشهایشان به صورت ستیزی به صحنه افریقا کشیده شود. در کنفرانس ۵- ۱۸۸۴ برلین قدرتهای سودجوینده: بریتانیا، فرانسه آلمان، و بلژیک، ایتالیا، پرتغال و اسپانیا برای یکدیگر محدوده معین نمودند. البته در تقسیم مستعمرات از مدتها پیش‌تر توافق‌های مؤثر صورت گرفته بوده است و تبلورش در کنفرانس برلین بوده است.

**گامهای بعد**

روند جریانات استعمار میخواست به جنگ و کشتار پایان دهد و شکل نویسی از استعمار را برقرار نماید. ولی کشتار ادامه مییافت چون بمحض فروشنش یک جنگ داخلی جنگ شوم‌تری برای هجوم یا سرقراری آرامش آغاز می‌شد. بعضی استعمارگران ادعا مینمودند که از صادرکردن برده از کشورهای آفریقائی بار ایستاده‌اند ولی چنان سلطه‌ای بر سرایی بیچارگان برقرار نموده بودند که شمار بسیاری از آنها می‌مردند و کشته می‌شدند و به سیاه بختی میافتادند. و استعمارگران افریقا در آنجا با مردمانی نیرومند و شجاع رو برو بودند که تجهیزات و سازماندهی مناسب نداشتند و سلطه برآنها دشوار بود.

دانستیم فتوحات استعماری عالباً با مقاومت شجاعانه مردم افریقا مواجه بود، پس می‌باید استعمار روز بروز روش‌های مسالمت‌آمیزتری پیش گیرد و این یک سنت استعمارگری است. لذا استعمارگران با بهره‌جوئی از وسائل مسالمت‌آمیزتری حرکت خود را ادامه میدادند. در بعضی جاها اول پیمان حمایتی می‌بستند بعد کم‌کم به سوی اشغال واقعی پیش می‌بردند و سران محلی که پیمانهای حمایتی را امضا می‌نمودند مقدار بسیار کمی از مقاصد این حامیان با اطلاع بودند گاه حتی یکقدم دورتر را نمی‌دیدند. این روشهای نو باعث شد که قدرتهای اروپائی بتوانند کم‌کم تمام افریقا را تقسیم کنند. بخصوص از روش پیمان بین خود بسیار سود می‌جستند در دهه ۱۸۹۰

مثلاً دو کشور استعمارگر اروپائی خطوطی روی نقشه می‌کشیدند که تا اینجا مال ما، تا آنجا مال شما وما هر دو یکدیگر را برسمیت می‌شناسیم.

پس از مدتی که میگذشت این پیمانها برای آنها سابقه شده بود وکم کم جنبهٔ رسمی میگرفت چون کم کم نفوذ می‌کردند وآن زمینها را به اشغال واقعی درمیآوردند ومیگفتند تا آنجا سرزمین تحت الحمایه یا مستعمرهٔ ماست وباید تحت تابعیتمان باشد.

پس از یکدوره تقسیم بندی دقیق وتثبیت حصور در سالهای فتح بین (۱۹۰۰-۱۸۸۰)

دورهٔ آرامساری در افریقا شروع شد که بین ۱۹۰۰ تا ۱۹۲۰ بود که سلطه استعماری را تکمیل مینمود. در محدوده مرزهای تازه حکومتهایی برقرار میشد که هرکدام با دیگری فرق‌هایی داشت ولی حملهٔ کشورها، تحت فرمانروائی مستقیم وتحت فرمانروائی وغیرمستقیم نامگذاری میگردیدند. اگر حاکم وابستهٔ قدرتمند وثروتمندی میتوانست حکومت کند بواسطهٔ او حکم میراندند واین روش سودمندی بود.

**گامهای بعد**

حکمرانان افریقائی وابسته به قدرت استعماری همیشه از اقتدار واقعی وموثر محروم بودند وبطور کلی یک نتیجه پیش‌بینی شده برای این قدرتها بود که آنها را وا میداشت تا برای وابسته را روی کار بیاورند. وای «مردم تا اطمینان خاطر عروسک مارا خواهند پذیرفت». بعنوان مثال در کشور موسی بعد از فساد زیاد، استعمارگران، موروبا با پادشاه موسی از قدرتهای سیاسی خویش محروم وافتدار غیرمستقیم استعمارگران جایگزین میشود. در بین بومیان هم این نکته شایع میشود که موروبا با حفظ منزلت مذهبی خویش کنار رفت. حال با این عروسکی که بعول فرمانروا آنجا گذاشته بودند حکومت را میچرخاندند.

یک نکته بسیار مهم دیگر نیز در مدنظر بود وان اینکه امکان سود شمار کارمندان اروپائی زیاد باشد واوقات مقدار زیادی از مالیاتهای محلی حاصل از اقدامهای استعماری باید صرف حقوق این کارمندان میگردید. لذا اروپائیان به استخدام گزمه‌های محلی، سرکرده‌های انتصابی ومترجمان ودستیاران پرداختند. پس از دورهٔ آرامساری باید ایکار میشد. سرکرده‌های محلی وکسول‌های او از طریق منشی‌ها از مومات اروپائیان مطلع می‌شد ونامه‌های گزارشی این سرکرده یا نکته‌هایی که میگفت این مشتبان می‌سروصدا به اروپائیان رد می‌کردند.

اما کارگزاران بعنوان ارباب در روستاها مستقر می‌شدند وساری بردوش ساکنان روستا بودند. ساکنان روستا می‌باید خوراک اینها را تأمین کنند همسر محبوب برایشان دست وپا کند. خدمتکار برایشان بفرستند و.... وعلاوه براینکه یک کارگزار خودش اینجور بود خویشاوندان این ارباب نیز برای خوشگذرانی وسورچرانی آماده بودند وبرای هروعده غذا خواستار خوراکی چرب ونرم بودند، این بود.

با این دردسر که به روستائیان میدادند مصائب ومشکلات استعمارگران را زیاد می‌کردند ولی تحمل این مشکلات برای استعمارگران آسانتر از آوردن اروپائیان بود که این کار ادامه پیدا کرده بود. پس پرورش این خوک‌ها تحت نام کارگزار در سنت‌هایی شد که استعمارگران حملگی آنرا بکار می‌بردند واین جزو فنون انقیاد بود.

کم‌کم روش به اینصورت تغییر کرد که سرکرده را مسئول می‌کردند واختیارات حکمرانی پرسود اورا از دست او خارج مینمودند. مثل امتیاز استخراج معدن را که حتماً از دستش خارج میگردند.

یک روش دیگر استعمارگران زنده کردن رقابتهای دیرینه واختلافهای مرزی بود که پس از یک مدت که جنگ بین این ملتها ادامه می‌یافت از مردم یک کشور حمایت میکردند ومزیت‌هایی از او می‌گرفتند. اروپائیان مکانهایی چون افریقای جنوبی، الجزایر وکنیارا برای سکونت می‌پسندیدند موقعی که یک سرزمین تحت اشغال در می‌آمد تمام زمینهای کشاورزی املاک فرمانگزار تلقی می‌شدند. وطبق فرمانهای استعمارگران بکار گرفته می‌شدند. آنجاها که زمین کشاورزی وامکانات معدنی بیشتر داشت را می‌پسندیدند.

چهرهٔ فاتحین اولیه با چهرهٔ اروپائیانی که در سالها بعد به افریقا پا می‌نهادند یک فرق اساسی داشت فاتحین ثانویه خود را برتر از افریقائیان میدانستند وبه روشهای شدید وفراگیر بیدادگری و بهره‌کشی مجهز بودند.

قیامها در افریقا کاملاً خاموش شده بود قیامهای مانانبه وماشوا درزودیای جنوبی سابق وقیام‌های «هررو»ها و «هوتنوتها» در افریقای جنوب باختری، مقاومت پادشاهیهای «اووبیموندو» که معتقد به خدائی به نام سوکا بودند در سالهای ۱۹۰۲ و۱۹۰۳ و... وجود داشت.

استعمارگران بعد از جنگ جهانی که قلمروهای آلمان را نیز بین خود تقسیم کرده بودند رمیهاشان آنقدر شده بود که نمیدانستند با این رمیها چکار کنند. بیشتر سرزمینها را می‌گرفتند مبادا به چنگ‌رقیبان بیافتد.

**گامهای بعد ۲**

کشورهای استعمارگر باید محارج خود را از کشورهای استعمار شده بدست آورند لذا به میزان و ظرفیت مالیاتی محل و اهمیت معدنکاری و دیگر سرمایه‌گذاریها در آن نگاه میکردند و جاهائی را که منفعت بیشتر بود برای سکونتگاه انتخاب میکردند. لذا هرجا که سفید اروپائی بیشتر است بدانید منفعت آنجا بیشتر بوده است.

افریقائیان در جنگ نظام اقتصادی فرمانروایان استعمارگر بودند. که شیوه فرمانروائی اینها هم نیاز به پول داشت چون میخواستند خرج کشور استعمارگر را دربیاورند لذا اقتصاد ستی این بدبختان را اربین می‌بردند. که دادوستد و خدمات همه از راه مبادله پول باشد تا پول در دست افریقائیان باشد و بتوانند مالیات پولی بدهند. پس سیاستمداران بفکر روش‌های تازه افتادند این مسئله هم پذیرفته شده بود که در یک کشور مستعمره کار اجباری چندان راندمان برای استعمارگر ندارد. این مسئله مالیات و مسئله کمی راندمان کار اجباری آنها را بفکر انداخته بود که روش‌هایی بوکار گیرند. روش انتخابی باید میتوانست دهقان افریقائی را از روستا و مزرعه جدا کند. و آنها را در معادن بکار گیرد. یک سیاست دوجانبه بکار زدند و آن اینکه مالیات سرانه را اجباری کردند و اگر دهقان نمی‌توانست چنین مالیات سرانه‌ای را بپردازد، با پلیس استعماری مواجه میشد او را برای بیگاری در زندان می‌بردند در یک جنبه دیگر کالاهای صنعتی ساده مثل دوچرخه و جامه و کفش و زیورآلات ارزان قیمت را به بازارهای افریقا کشیدند. این کالاها برای اولین بار در دسترس افریقائیان قرار میگرفت و آنها خیلی به این کالاها علاقه نشان میدادند.

پس از اعمال این سیاست دوجانبه کارگران از مزارع وروستاها به طرف کار برای اروپائیان جلب میشدند چون پول در دست استعمارگر اروپائی بود وآنها با یافت آن می‌توانستند هم مالیات سرانه را بپردازند هم از اجناس لوکس جدید بخرند ووقتی برای اروپائیان کار کردند ونظم قدیمی سنتی خود را از هم پاشیدند پدیده‌هایی مثل مسئله کوچ کارگر پیش آمد وبه کارگران حقوق بخور ونمیر وجای بسیار کم برای زندگی می‌دادند حقوق آنها آنقدر کم بود که کفایت یک زندگی مجردی را نمیداد چه برسد به بیشتر.

در نتیجه این کارگران مجبور به ترک خانواده می‌شدند یا مجبور بودند مجرد بمانند که بدین ترتیب از شمار نسل آنان مرتباً کم میشد.

معدنکاری بومی از میان رفت چرا که انحصار ذخائر معدنی بدست اروپائیان افتاده بود وآنها نمی‌توانستند به استخراج مستقل معدن بپردازند. محصولات صنعتی آنها فروش نداشت چون محصولات اروپائی با آنها رقابت می‌کرد. صنایع دستی افریقائی از بین میرفت چون بعنوان مثال صنعتگران «هاسا» که ظرفهای برنجی‌شان شهرت داشت وآنرا با قلع سفید می‌کردند تا سال ۱۹۳۰ تا اندازه زیادی از میان رفته بود. چون نمی‌توانست با محصولات اروپائی رقابت کند. اعضای صنف فلزکار فقیر می‌شدند واین صنعت را رها میکردند. دستگاههای سادگی دستی محصولشان قادر به مقابله با پارچه‌های بافت انگلیس نبود برای تحصیلات کارآموزی، سپاه پذیرفته نمی‌شد پس حلوی رشد از همه جهت گرفته شده بود. باز کشاورزی میتوانست به بچه‌هایشان نان بخور ونمیری بدهد که تا دهه ۱۹۳۰ سلب مالکیت زمین افریقائی باعث شد (نه دهم) خاک قابل کشت افریقا برای اروپائیان کنارگذاشته شودو

افریقائیان در این زمین‌پرازدحام هم سهمی نداشتند این پیمانکاران از فروش نیروی کارشان درهرحالتی که به بازاری آزاد مانند بود محروم بودند. و سرایین رنج و حقارت شکنجه‌های حقیرانه را اضافه کنید بیچاره آفریقا، محروم افریقا.

در افریقای باختری اقتصاد استعماری تحت سلطه معدودی از شرکتهای معدنی و بازرگانی برومند قرار داشت که این شرکتها قیمتهایی که تولید کنندگان افریقائی باید روی کالاهایشان تعیین کنند را معین می‌نمود و نیز قیمت محصولات اروپائی را هم استعمارگران تعیین می‌نمودند.

استعمارگران برای حرکت سربازان به میان افریقا و نیز حمل و نقل مواد خام و غلات از افریقا به کشورهایشان احتیاج به راه‌آهن داشتند و راه‌آهنها همه‌شان از ساحل به داخل کشیده شدند و امروز هم افریقای باختری شبکه راه‌آهن برای ارتباطات داخلی و بازرگانی داخلی ندارد و اصلاً استعمارگران نیاز به تقویت بازرگانی داخلی در مستعمرات حس نمی‌کردند.

پس از جنگ جهانی دوم بخصوص که مواد خام قیمتش زیاد شد اینها بفکر ایجاد اسکله و تسهیلات راه‌آهن کنار بارانداز افتادند تا به دو هدف خود یکی حمل و نقل مواد خام و غلات به کشور استعمارگر و یکی برای حرکت سربازان جامه عمل بپوشانند.

گاه حکومت شورائی برقرار می‌کردند باسم شورای قانونگذاری و شورای اجرائی و قانونگذاری این شوراها که از مردانی «موردا‌طمینان» برای استعمارگران تشکیل میشدند و وظیفه اجرای نظامنامه استعماری تازه را بعهده می‌گرفتند.

**گامهای بعد ۳**

البته این کارها بخاطر وجود روزنامه‌هایی چون «ساحل طلای مستقل» بود که علاوه برایجاد حکومت شورائی از فروش مطلق زمین به اروپائیان جلوگیری کرد. وفضای سیاسی را در ساحل گینه تاحدودی باز کرده بود واستعمارگران نمیتوانستند اختناق سیاسی اجتماعی زیادی برقرار کنند. اما صورت دموکراتیک بود ومحتوا استعماری، چون افراد شوراها همانطور که ذکر شد خود فروخته بودند و احیاناً بریتانیا در روزنامه ساحل طلای مستقل نفوذ داشته است واین نکته‌هایی که ذکر شده تاثیر جبری وجود روزنامه بوده است نه محتوای آنچنان انقلابی این روزنامه‌ها.

**استعمار فرانسه**

فرانسه در ۱۸۳۰ یک یورش ناگهانی به الجزایر داشت. فرانسویان در ۱۸۸۳ تونس را هم به تحت الحمایگی خویش درآورده بودند بیست سال بعد حدود ۱۹۰۳ به مراکش چشم دوختند با بریتانیا وارد معامله شده مصر را به آنها واگذار کردند ودر مراکش با اسپانیا شریک شدند هرکدام از اینها منطقه نفوذ دیگری را برسمیت شناخت وانقیاد استعماری فرانسه در افریقا شکل گرفت.

فرانسویان با مردمان نیرومندی روباروی بودند که به استقلال خود افتخار میکردند وآنان بودند که در راه آن سلاح برگیرند ومبارزه کنند اما متاسفانه این مردمان نیرومند فاقد تجهیزات نظامی مدرن بودند وسازماندهی لازم را نداشتند ونمی‌توانستند بین خود وحدتی اساسی برقرار کنند. فرانسویان برای به زیرسلطه کشیدن کشورهای افریقائی ناچار بودند برای هرکدام دهها سال بجنگند. این نشان میدهد که شجاعت وتوانمندی چه موقع کارآمد خود را از دست میدهد واگر این مردم چون یدواحده عمل میکردند و وحدت داشتند هرگز استعمار نمیتوانست یک روز دوام بیاورد. در حالیکه سالها کشورهای افریقا تحت سلطه ایجابیتکاران بودند.

فرانسویان بخصوص در علفزاران پهاور سودان باختری به جنگ استراتژیک با پادشاهان و مردمان چند دولت کشیده شده بودند. پادشاهیهای سگووسیکانو و قدرت ساموری توره در مقابل استعمارگران فرانسوی مقاومت دلیرانه‌ای نشان دادند در میان قدرتهایی که با فرانسه مقابله مینمودند دولتهای کوچکتر مسلمان و غیرمسلمان نیز دیده می‌شدند ولی هیچگونه اتحاد ایدئولوژیک بین نیروهای مقاوم افریقایی وجود نداشت که بتوان آنها را متحد نماید. اما مقاومت پراکنده وجود داشت تعداد کمی از حکمرانان تن به دست‌نشاندگی میدادند و آسان خود را تسلیم مینمودند.

در هر حال پس از مدتی حکمرانی سنتی نابود شد و سران حملگی وابسته بودند به قدرت استعماری و فرانسویان نمیگذاشتند که اقتدار واقعی و مؤثر در دست حکمرانانشان باقی بماند و قدرت آنها را با امتیازات انحصاری بسیار محدود می‌نمودند.

فرانسه بیشتر جای پای استعماری‌اش در آفریقای استوائی دیده می‌شود و در نواحی‌ای که اکنون کشورهای چاد، گابون، افریقای مرکزی و کنگوی برازاویل هستند بدین ترتیب که فرانسه این نواحی را بین ۴۰ شرکت انحصاری فرانسوی که امتیاز سی ساله داشتند تقسیم نمود و تصویب کرده بود که همه تولیدات قلمرو مورد انحصار هر چه باشد از آن شرکت انحصاری است. انحصارات شرکتهای فرانسوی تا ۱۹۳۰ تا پایان مدت تعیین شده به حیات خود ادامه داد ولی تجدید نشد.

الجزائریان به رهبری امیر عبدالقادر در ۱۸۴۰ علیه فرانسویان جنگی آغاز کردند. جنگهای استعماری بین آفریقائیان و فرانسویان همیشه ادامه داشت.

در جبهه‌های باختری ۱۶۹/۰۰۰ افریقائی علیه فرانسه صف‌آرائی کرده بودند اینان درمیان ۲۱۱/۰۰۰ افریقائی‌ای بودند که فرانسه از افریقای باختری از خانه‌شان بیرون می‌کرد برای فرونشاندن این شورش فرانسه تعداد ۲۴۷۶۲ نفر افریقائی را کشت غیر از آنها که در این جنگ سرنوشتشان معلوم نشد. و برای جبران خسارت خانواده‌های مردگان کمترین کوششی نکرد و به این ترتیب این شورش را فرونشاند.

فرانسه درحدود ۱۹۵۵ در افریقای باختری کمی غل و زنجیر پاهای محدوده مورد استعمار خود را شل کرد و این کشورها عبارت بودند از سنگال، موریتانیا، سودان، نیجر، ولتای علیا، گینه، ساحل عاج، داهومی و توگوی که از طرف جامعه ملل که صاحب تولیت آن بود به فرانسه واگذار شده بود:

پاره‌ای از افریقائیان باختری آنها که در داکار، گوری، روفیسک و سن‌لوئی که میشود کشورهای طول ساحل سنگال تحت استعمار فرانسه بودند سعی داشتند تاحقوق فرانسویان اروپائی در جمهوری فرانسه را بدست بیاورند.

این سیاهان اجازه یافتند یک نماینده افریقائی برای مجلس جمهوری فرانسه انتخاب کنند. این نهایت وابستگی این کشور به فرانسه بود. گرچه از فشار فرانسه میکاست. البته از نظر آزادیهای سیاسی تاحدودی به صرف افریقائیان بنظر می‌رسید اما نمیتوانست به هیچ جنبش و طغیان داخلی مشروعیت بخشد و بهانه انقلاب را بتمامی از دست افریقائیان می‌گرفت به حرف نماینده افریقا هم چندان توجهی نمی‌شد. سازش باتاجاوزگر سازش بره با گرگ است و پیش از آنکه برای بره نفع داشته باشد ضرر می‌زند.

**استعمار فرانسه ۲**

ضرری که همبستگی افریقائی‌های ناحیه باختری آفریقا با فرانسه به افریقائیان زد فرو نشاندن احساسات ظلم ستیزی افریقائیان بود وبا فروکش این احساسات امید استقلال تا درجات بالا کاهش پیدا کرد. ودر دامن ظالم پناه جستن هیچ عاقبتی جز این نمیتوانست داشته باشد روسای این حکومتهای استعماری دست نشانده بدرد ویرانگری می‌خوردند وبدرد اصلاحات نمی‌خوردند وسعی میکردند دریچه‌های کشور خود را به دنیای خارج بگشایند وجدا ماندگی نسبی گذشته را جبران کنند اما این روسای افریقایی اگر افراد صادقی هم بودند نمیتوانستند اینهمه روش‌های پیچیده استعمارگران را خنثی کنند چون چارچوب روابط اقتصادی سیاسی داخلی آنچنان گسسته بود که دیگر امید به ترمیم آنها نبود. تمام گروهبندی‌های سنتی دست خورده بود، استعمار همچون طوفانی حکومت‌های سنتی را درهم پاشیده بود وتمام مناسبات اجتماعی را بهم ریخته بود واندیشه‌های آشفته برجای گذارده بود واعتماد بنفس را از آنها گرفته‌بود.

البته این شمه‌ای است از استعمار فرانسه وجنایات این استعمارگران به این چند کلمه خلاصه نیست.

**استعمار بریتانیا**

بریتانیا که یک کلمه کانال ارتباطی با مستعمرات هندی جست مصر سفلی ودریای سرخ را انتخاب کرد وکار را شروع کرد. پس از ازمایشی با بریتانیائیان در مصر ماندگار شدند ودر ۱۹۱۴ مصر را کشور تحت‌الحمایه خود اعلام کردند البته بر اثر قیام ملی‌گرایان در مصر موقع جنگ جهانی دوم آن کشور را ترک گفتند.

انگلیسیها با مردمان نیرومندی مواجه بودند که به استقلال‌طلبی افتخار میکردند و مراحم بودند لذا باید نحوه نظارت داشت. درکینا حدود ۴۶۰۰۰ آفریقائی دربین سالهای ۱۹۱۴ و ۱۹۱۸ جان خود را درخدمت نظام بریتانیا از دست دادند. این تلفات آفریقائیان بیشتر از تلفات یک نسل درجنگهای میان قبیله‌ای است. سنت سفاکانه بریتانیائیان استعمارگر حتی درحدود ۱۹۵۵ که فرانسه کمی غل و زنجیر پای استعمار شده‌ها را شل رکرد کوتاه نیامد و یک متر هم زمین تولیدی به اختیار سیاه وانگذاشت.

قلمروهای دیگر بریتانیا، نیجریه، ساحل طلا (غنای کنونی) سیرالئون، گامبیا و بخش بریتانیائی توگو (که تولیت آن آلمانیها به جامعه ملل و از آنجا به بریتانیا واگذاشته شده بود.

**استعمار پرتقال**

پرتقال تحت حمایت بریتانیا توانست سرزمینهایی از افریقا را تحت سلطه خود درآورد، البته بلندپروازیهای بریتانیا را نداشت. ناحیه‌های از آنگولا وموزامبیک را اشغال کرده بود وحکم میراند.

**استعمار بلژیک**

استعمارگران بلژیکی نیز خصوصیات عمومی استعمارگران کشورهای اروپائی را داشتند ودر غارت بی‌پروای زمینها ونیروی انسانها سهمی به خود اختصاص داده بودند ودست پادشاه بلژیک وسوداگران در بردن سودهای کلان از افریقا یکی بود. واین دست افریقائیان را به تهیه کائوچو وعاج

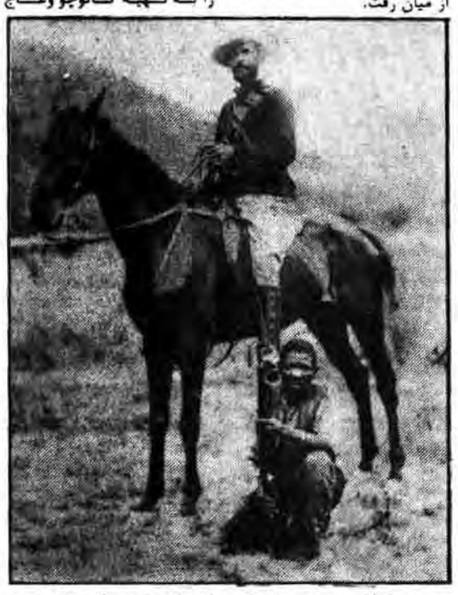

بریتانیا از روش حمایت از مردم یک ملت علیه حکومتش و بزیر سلطه گرفتن آن ملت نیز استفاده کرد در ۱۸۹۷ جورج گلدی را در راس یک هیئت نظامی مسلح به مسلسلهای آتشین به کمک مردم «وبیدا» که علیه حکومت امیران فولانی مبارزه میکردند فرستاد و جورج گلدی در تلگرافی که در خاتمه سلطه امیران فولانی بر منطقه بیدا فرستاد نوشت اینک «وبیدا» مال ماست البته بعداً «مردم» بیدا دانستند هدف بریتانیا چه بوده است.

نوازچنگال گرگم درربودی
ولیکن عاقبت گرگم توبودی

بریتانیا از این نمونه باز هم داشته است مثل‌پیروزی ایلورین.

مردمان آفریقای باختری که به هیچ یک از شرکتهای انحصاری نیرومند تسلیم نشدند فشار کمتری میدیدند درآفریقای جنوبی هم بریتانیا بدنبال لقمه‌هایی از ذخائر معدنی و زمینهای کشاورزی خوب بود و برای آن شرکتهای انحصاری ایجاد میکرد و سود کمی از گردآوری کائوچو، عاج و دیگر محصولات طبیعی با اعمال زور بدستشان آمد.

شرکتهای انحصاری مثل:

کمپانی انگلیسی آفریقای جنوبی بود که برسرزمینهای میان لیمپو پووزامبز و کانادا وامیداشت استعمار بحدی بود که تهیه کائوچو وعاج کمتر از مخارج حمل ونقل ومخارج ادارات انتظامی بود. این استثمار یک درمان سیاسی برای اعتراضات ملتها به داد وستد برده بود ودر یک آمار کمیسیون رسمی بلژیک در ۱۹۰۸ اثر این درمان را در افریقا اعلام نمود چون آمار ۱۹۰۸ نشان داد جمعیت کنگو پس از اشغال اروپائیان تا آنزمان با در نظر گرفتن موالید نصف شده بود.

**استعمار آلمان**

آلمان‌ها در آفریقا قدرتمندتر بودند ولی دیرتر از دیگران وارد شدند آنها هم ابتدا یک جایهای ساحلی برای خود درست کردند. در آفریقای جنوب باختری، کارونز، توگو تانگانیکا واز آنجا به سمت داخل افریقا حرکت کردند. البته آلمانها ظاهراً خشن‌تر از دیگران بودند و از هرگونه مقاومت آفریقائیان بهانه‌ای می‌جستند برای اشغال واقعی و گسترش عمل نظامی.

آلمانها هزاران تن از مردم بیچاره آفریقا را با بی‌رحمی به حاشیه‌های بیابان کالا هاری کشاندند و اینها بر اثر زخمهایی که برداشته بودند و براثر تشنگی جان سپردند. ذلت تحت سلطه بودن که به زور سرنیزه بر آنها تحمیل شده بود را پذیرفتن چنین وقایعی را نیز بدنبال داشت و وقتی یک ملت ذلت تحت سلطه بودن را پذیرفت ذلت اینگونه مردن را نیز باید بپذیرد.

و این تنها آلمانها نبودند که دست به اینگونه جنایات میبردند و اینها اساساً همان شیوه‌های دیگران بکار میگرفتند فقط آلمانها در ایدئولوژی نژادپرستانه خود. غصب این سرزمینها را برای خود یک حق می‌شناختند و این آنها را جلو می‌انداخت.

سودهای استعماری آلمان مانند فرانسه از راه شرکتهای انحصاری‌ای بود که تشکیل میدادند.

مثلاً در کامرونز بجهت اشغال آلمانها شخصی از هامبورگ به نام شارلاخ در ۱۸۹۸ شرکت کامرونز جنوبی را براه انداخت که حدود بیست میلیون جریب زمین دریافت داشته باشد که میتوانست تا ابد بدون پرداخت هیچ پولی از کائوچوی آن محدوده استفاده نماید. ۱/۵ کامرونز را نیز شرکت کامرونز شمال باختری برداشت و....

پیش از جنگ جهانی اول بساط این شرکتهای افسار گسیخته بسته شد.

آلمانها با قیامهائی نیز درگیر می‌شدند مثلاً در سال ۱۹۰۵ در کشور تانگانیکلر جنوبی دچار شورش دامنه‌داری شدند که به جنگ ماجی‌ماجی معروف شد و علیه فرمانروایی استعمارگران آلمانی بود.

مردم این کشور درماههای پیش از شورش و در هفته‌های نخست شورش تحت تاثیر یک رسم و آیین مذهبی بنام کوللو بودند که امید پیروزی در دل شورشیان می‌نشاند و سبب اتحاد بسیاری از مردم شده بود. اعتقاد پیدا کرده بودند که آب سبب مصونیت جنگجویان از گلوله میشود و بر مبنای این اعتقاد به جنگ و طغیان دست بردند لذا این جنگ به «ماجی ماجی» یعنی «آب، آب» معروف شد.

**استعمار آلمان ۲**

اگر مردم آنگولای جنوبی بر مبنای اعتقادی واقعی نه خیالی مثل اعتقاد به زندگی جاوید پس از مرگ قیام کرده بودند و اعتقاد به خدا و قیامت و شهادت داشتند این قیام کار آنها را یکسره کرده بود ولی قیام بر مبنای اعتقاد واهی ثمر ندارد و قدر مسلم به شکست می‌انجامد همانطور که قیام آنگولای جنوبی شکست خورد.

بالاخره بعد از شکست آلمان در جنگ جهانی مستعمره‌هایش تحت قیمومت جامعه ملل تازه شکل یافته قرار گرفت از میان فرانسه و بریتانیا تقسیم شد.

**استعمار ایتالیا**

در سوم اکتبر سال ۱۹۳۵ ارتش ایتالیای فاشیست یک حمله هوایی به دهکده‌های بی‌دفاع اتیوپی انجام داد و در ۵ مه ۱۹۳۶ به آدیس آبابا پایتخت اتیوپی در ایالت شوا وارد شد و بعد از این جنگ سخت افریقائیان اتیوپی به مقاومت ادامه دادند: و در اول ژانویه ۱۹۳۹ هنوز اسمره که در شمال اتیوپی است در یک حالت کاملا شورشی بسر می‌برد در ۱۹۴۱

# نیازمندیهای عمومی روزنامه جمهوری اسلامی

از ۸ صبح الی ۴ بعد از ظهر تلفنی آگهی می‌پذیرد تلفن‌های ۳۱۲۹۲۹ و ۳۱۲۹۹۹

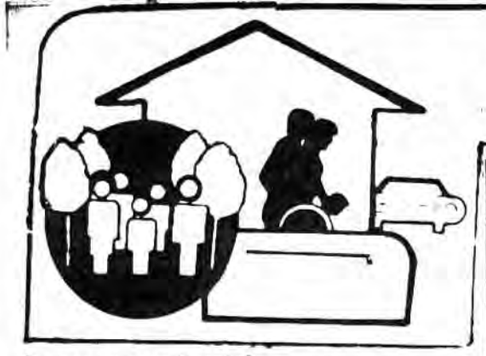

**شستشوی فرش**

**قالیشوئی**
نارمک
رفوگری
رنگبرداری
**۷۹۵۷۲۹**

**قالیشوئی بیوک**
به سرپرستی داریوش
-۵۵۱۳۶۰
۹۷۷۱۱۸
رنگرداری- رفوگری پذیرفته میشود

**قالیشوئی طاهر**
بادستگاه خاک‌گیری
۵۵۱۶۵۹
فوری ۵۵۱۲۱۰

**قالیشوئی ابر**
مالی شما را شستشو و
کر میدهد ۵۵۴۳۱۵
۵۵۰۸۴۳
**۶۵۷۷۴۸**

**قالیشوئی**
ورفوگری
**توحید**
شستشو با اصول مذهبی تحویل در ۴۸ساعت
**۵۵۷۸۶۹**

**قالیشوئی ماژیک** اصل
خشکشوئی مبلمان وموکت با مجهزترین دستگاههای اتوماتیک از مشتریان محترم خواهشمند است با تلفنهای
**۵۹۴۴۷۵**
**۵۹۵۷۳۱**
**۲۸۸۱۳۹**
**۲۴۸۳۶۰**
تماس بگیرید

**قالیشوئی داودی**
**۵۵۹۲۸۶**
تحویل ۴۸ ساعته با اصول مذهبی

**قالیشوئی تهران**
**۵۵۰۰۹۸**

**قالیشوئی وطن**
۵۵۱۶۷۰

**قالیشوئی اسلامی**
تحویل ۴۸ ساعته
رفوگری شستشو با اصول مذهبی
**۵۵۱۶۱۴**

**شستشوی مبل و موکت**
**کلین سرویس حومه**
خشکشوئی مبل موکت
فرش و تعمیرات
پرده کرکره، نظافت
کلی و نقاشی
**۷۰۶۹۸۰**

---

**برای ساختمان شما**

سقف مجالسه بتونی ۲۷۵۹۵۷ اجرا

داربست فلزی
رولپلاک و کفراژ
شرکت سیماسار
۸۴۴۱۳۸

**اسفالت و ایزولاسیون**

**ایزول پرس**
بام خود را با بهترین نوع عایق موجود در ایران که در اختیار ما میباشد
**ایزولاسیون**
کنید متخصصین این شرکت بام ایزولاسیون شده شما را تا ۱۵ سال تضمین میکنند.
**۸۴۷۸۸۶**

**سرویس خواب**

**۵۵۵۰ تومان**
یکدست سرویس خواب در رنگهای متنوع
**۶۲۸۹۸۱**

**تزئینات**

**تزئینات**
نقاشی ساختمان پذیرفته می شود
حاج حسین اکبر زاده
**۸۴۸۴۲۳**

**نقد و اقساط**
موکت- کفپوش- انواع کاغذ دیواری لوردراپه و نقاشی ساختمان
**۷۶۹۰۷۴**

**تعلیم نقاشی**

در هر سن و هر شرایطی نقاشی وبترای را در ده جلسه بیاموزید گالری کسری
۹۲۵۶۵۱

**معاملات تلفن**

مرکز خرید و فروش تلفن
۷۹۶۸۲۸
۷۳۲۲۰۲

خرید وفروش تلفن در حا ۳۰۳۲۳۶

خرید و فروش هر نوع تلفن
۳۸۵۳۸۱۸

خرید و فروش هر نوع تلفن
۶۶۷۱۷۲ ۶۶۲۶۶۲

**شوفاژ**

شوفاژ
با تضمین ۶۵۷۲۷۵

**شوفاژ**
سرویس ۲۰۰ تومان
نگهداری ۷۰۰ تومان
**۲۳۹۵۴۴**

**مکالمه**

**مکالمات روزمره**
انگلیسی فرانسه آلمانی ایتالیائی با استاد مجرب بومی - تدریس و گویش را با نمایش کتاب و نوار اختصاصی بدون معلم و با معلم خصوصی سریعا ثابت نورید
تلفن ۶۲۲۳۵۰

**تخلیه چاه و لوله بازکنی**

**تخلیه چاه ولایروبی**
سیانه روزی
**تشخیص** با کامپیوتر
لوله بازکنی فوری ارزان با مصالح
**۶۶۱۹۶۶**
**۶۶۴۳۱۰**
**۶۴۱۵۶۴**
۹۳۰۴۷۲ | ۶۶۷۱۴۹
۹۳۸۴۹۷ | ۵۶۲۹۰۴
۸۵۲۷۸۸ | ۵۳۴۴۲۲
۷۹۰۴۰۶ | ۵۳۸۳۲۷

---

سازمان خدماتی مرینکو
**تشخیص ترکیدگی**
لوله آب گاز اروان
ترمیم و بنائی اروان
**لوله‌بازکنی تخلیه‌چاه**
ارزانتر از همه‌جا
فوری شبانه‌روزی
**۶۴۸۹۷۹**
**۶۴۸۴۳۹**
**۷۶۶۷۱۳**
**۷۵۱۸۳۶**

**ارزان فوری**
شبانه‌روزی
تخلیه‌چاه
لجن‌کشی
تشخیص
ترکیدگی
ترمیم و بنائی بامصالح
**لوله‌بازکنی**
نصب سرویس نگهداری
**شوفاژ**
**۷۹۳۱۹۲**

شرکت خدماتی داسکین
**تشخیص**
ترکیدگی باکامپیوتر
ترمیم با بنائی و مصالح
**لوله‌بازکنی** فوری
با فنر برقی و پمپ تراکم بدون خرابی و ارزان
**تخلیه‌چاه**
**۸۴۳۵۴۸**
**۸۵۶۲۱۶**

**تخلیه‌چاه**
**تشخیص**
ترکیدگی لوله
با کامپیوتر لوله بازکنی
لایروبی فوری ارزان
شبانه روزی
**۵۶۴۴۴۸**

**تخلیه‌چاه**
**تشخیص**
ترکیدگی لوله
باکامپیوتر و بنائی با مصالح لوله‌بازکنی
**شبانه‌روزی**
**۵۵۷۷۷۷**

موسسه فنی میسا
**تشخیص**
تخلیه چاه
ترکیدگی با کامپیوتر
ترمیم و بنائی با کلیه مصالح
**لوله بازکنی**
فوری بدون کنده کاری
با اصول بهداشتی
**۲۶۹۳۸۷**
**۲۶۳۷۷۰**
**۲۶۳۳۵۷**

---

سازمان پیمان
**شبانه روزی**
با سرویس
**مجانی**
**تخلیه‌چاه**
**لجن‌کشی**
**تشخیص**
**ترکیدگی**
**باکامپیوتر**
و ترمیم لوله، بنائی با مصالح
**لوله‌بازکنی**
**۷۶۷۱۹۸**
**۸۲۶۸۹۱**

موسسه فنی چکه
**چکه**
شبانه روز در حدمت شما
**تشخیص**
لوله با کامپیوتر
ترمیم با بنائی و مصالح
**لوله‌بازکنی**
ارزان و فوری
**۲۲۵۰۳۶**
**۲۶۶۴۴۶**

سازمان فنی الهام
**شبانه‌روزی**
باسرویس
**مجانی**
**تخلیه‌چاه**
**تشخیص**
**ترکیدگی**
**باکامپیوتر**
و ترمیم لوله بنائی با مصالح
**لوله‌بازکنی**
**۸۳۴۸۸۱**
شعبه کرج
**۲۵۶۰**

شرکت مهندسی
**واترپارس**
**شبانه روزی**
با سرویس
**مجانی**
**تخلیه‌چاه**
**لجن‌کشی**
**تشخیص**
**ترکیدگی**
**باکامپیوتر**
و ترمیم لوله، بنائی با مصالح
**لوله‌بازکنی**
**۷۶۶۸۰۰**
**۷۶۶۷۹۹**

---

## قابل توجه اهالی تهران و حومه

بخصوص به مناطقی که لوله کشی گاز شهری رسیده است.لیست شرکتهای مجاز لوله‌کشی گاز مورد تائید شرکت ملی گاز

| نام شرکت | آدرس | تلفن |
|---|---|---|
| آتش‌گاز | بهشتی - نبش سوپر شیلان- شماره ۲۲۰ | ۸۵۸۵۷۴ |
| آب‌صاف | شریعتی مقابل حسینیه ارشاد- شماره ۱۲۱۸ | ۲۲۷۹۶۷ |
| آوانو | صبا (جنوبی نبش کوچه آذر) | ۶۴۲۷۱۲ |
| الکتروهیترا | نارمک ۴۶ متری غربی آبادان شمالی، پلاک ۸۰ | ۷۳۴۲۹۲ |
| استیران | کریم خان زند- خیابان مدیر- پلاک ۳۳ | ۸۲۵۴۱۸ |
| شرکت‌مهندسی‌ارژنگ | میدان ۷ تیر بالاتر از مسجد الجواد خیابان شیرازی شماره ۲۲ | ۸۳۹۱۱۷-۸۲۲۶۴۸ |
| برشکار | میدان فلسطین، بزرگمهر،ساختمان ۱۵۳ پلاک ۱۷ | ۶۶۲۴۹۱ |
| شرکت‌بارد | میرداماد- میدان محسنی- پلاک ۱۲۶ | ۲۲۸۶۹۰ |
| شرکت برقده | خیابان سهروردی- روبروی پمپ بنزین‌آزادگان‌شماره۱۶/۲ | ۸۴۵۳۴۹ |
| پایپلین گاز | طالقانی غربی (تخت جمشید سابق) کیوان جنوبی‌کوچه زهره- پلاک۷ | ۶۴۰۱۲۱ |
| پرا | خیابان نسائی- خیابان سیزدهم- پلاک ۳۹ | ۸۳۱۸۵۴ |
| شرکت‌تی‌تی‌بان | میرداماد ساختمان ۱۰۹ | ۲۲۹۴۰۱ |
| تکنوسام‌ار | کارگر شمالی (امیر آباد سابق) بالاتر از فاطمی جنب ساختمان پتروشیمی- طبقه دوم | ۹۳۲۸۳۵ ۹۳۰۴۱۰ |
| تفلون گاز | کارگر شمالی بالاتر از فاطمی جنب ساختمان پتروشیمی | ۹۳۹۴۰۷ -۵۹۶۸۱۶ |
| شرکت‌مهندسی‌توسعه | کریم خان زند، چهارراه حافظ ساختمان گلستان طبقه سوم | ۸۹۰۰۴۸-۸۹۰۰۴۹ |
| شرکت‌تام‌ار | کارگر- اول منیریه- ساختمان ۷۵۲ | ۶۶۸۱۲۱ |
| جوینت‌مکانیک | بهشتی - دریای نور- خیابان چهارم شماره ۲۹ | ۶۲۱۵۳۹ |
| خاش‌تیس | ولی عصر- خیابان رعفرانیه- خیابان آصف- خیابان ساسان- پلاک ۲۲ | ۲۷۹۶۷۸ |
| خورشید گاز | ولی عصر- کوچه خورشید پلاک ۳۳ | ۸۹۶۵۴۶ |
| خدمات‌برق‌وصنعت | سهروردی- جنب آموزش‌وپرورش- کوچه شریف شماره ۴۴ | ۸۵۹۸۳۴ |
| دیداس | کریم خان زند- پلاک ۱۶۲- طبقه هفتم | ۸۳۲۴۳۸ |
| درون‌ساز | پاسداران- دولت مقابل مسجد محمدیه شماره ۴۰۹ | ۲۴۷۸۲۶ |
| شرکت‌مهندسی‌دلتا | محمودیه | ۶۵۳۳۰۷ ۲۹۵۸۹۹ |
| رامپ‌ساز | دکتر فاطمی - مقابل شهرداری مرکز- پلاک ۷۲ | ۶۵۹۰۶۰ |
| رویال‌شوفاژ | میرداماد- تقاطع بزرگراه- ضلع غربی پل- شرکت رویال شوفاژ | ۲۲۴۲۷۸ |
| ساپلینک | کریم خان زند- نرسیده به میدان ولی عصر- نبش کوچه شکروی- پلاک ۲۱ | ۸۹۹۴۳۸ |
| شرکت‌گریچگاز | (ن- اولیان) | ۷۳۶۸۴۲ |
| فرهنجه | کارگر شمالی- خیابان کاشانک- پلاک ۱۱۲- ۱۱۰ | ۶۵۵۲۲۷ |
| کندانس | سهروردی جنوبی ( بهشتی ) جنب اندیشه ۲ شماره ۷۶ | ۸۵۶۴۷۷-۸۴۲۲۶۴ |
| کریالیس | میرداماد خیابان رازان جنوبی- شماره ۵ | ۲۲۴۶۳۲ |
| کارنت‌اکتیو | میدان توحید شباهنگ | ۹۲۲۵۵۱-۲ |
| مهندسی کلبه‌سرا | دکتر فاطمی- مقابل سازمان آب پلاک ۱۷۳ | ۶۵۰۵۲۵ |
| گازیاب | کریمخان زند، پلاک ۱/۵۳ مقابل ایرانشهر | ۸۳۴۹۱۷ |
| لیلاک | مبارزان کوچه اردلان شماره ۲۴ | ۸۲۴۹۵۳ |
| نورت‌واما | کریم‌خان‌زند- ایرانشهر خیابان نقوی پلاک ۳۹ | ۸۲۰۹۰۳ |
| شرکت‌ولدین | خیابان سهروردی جنوبی- پلاک ۸۱ جنب بانک ملت | ۸۴۴۸۴۶ |
| واناپایپ پطروسیان | خیابان تابنده چهارراه مشیر، ساختمان ۷۸ | ۸۲۳۸۶۰ |
| هات‌وست | دکتر شریعتی ظفر شماره ۲۰۳ | ۲۲۲۸۹۵ |
| داپ گاز | خیابان مبارزان شمالی- نبش کوچه مشیری پلاک ۳۵۰ | ۸۳۵۷۷۶-۴ |
| شرکت تاسیساتی اولدینو | خیابان شهید رجائی کوی ۱۳ آبان اردیبهشت ۶ شماره ۴ | ۸۹۸۲۶۸ - ۵۹۰۱۰۱ |
| شرکت تاسیساتی ریفینری | نازی آباد خیابان وطن میدان تهران شماره ۵ | ۵۵۱۵۷۵ |
| شرکت ملقان گاز | شریعتی طفر خیابان سا کوچه سهیل شماره ۱۷طبقه همکف | ۲۲۳۶۰۹ ۲۲۵۷۳۲ |
| شرکت ولدرتی | لاله زار نو چهارراه مهنا ساختمان شماره ۱البرز طبقه سوم شماره ۱۶ | ۳۰۴۴۱۷ |
| شرکت صفی‌زاده | ولی عصر جنب وزارت بازرگانی‌شماره ۱۵۸ طبقه دوم | -۸۹۸۲۶۸ ۳۱۱۱۸۵ |
| صاوا گازان | استاد مطهری مقابل باشگاه سپه کوچه بن بست فیروزه شماره ۴ | ۸۴۱۴۰۹-۸۵۱۶۶۵ |
| شرکت‌مهندسی‌پرسیران | کریمخان قائم مقام فراهانی شماره ۳۰ | ۸۳۸۶۹۹-۸۳۹۱۱۷ |
| پارس طرح | قلهک خیابان یخچال اول خیابان حجازی شماره ۴۲ | ۲۶۵۰۰۲ |
| شرکت مانسمان تکنیک | خیابان دماوند ایستگاه داریوش روبروی تعاونی شهر و روستا صبح تا ۵بعد از ظهر | ۷۰۱۲۳۱ |

---

**تعمیرات لوازم خانگی**

**شرکت مهندسی رنر تایم**
طرح و اجرا، سرویس و نگهداری شوفاژ- تهویه- سردخانه- تعمیر یخچال- لباسشوئی- اجاق گاز و تبدیل به گاز شهری
تلفن
**۶۶۲۰۷۹**
**۶۴۸۷۱۸**

**تعمیر تلویزیون**

تعمیر تلویزیون رنگی و سیاه و سفید- سرویس جهت ارگانهای انقلابی
مجانی
۳۳۸۰۶۹

تعمیر تلویزیون فوری درمنزل
پارس- گروندیک- آریا- بلر- بلموند- شهاب- شاوب‌لورنس
**۹۲۵۷۷۱**

**گمشده**

دفترچه مالکیت اتومبیل بشماره شهربانی ۷۷۵۱۹تهران الف مربوط به کامران شکرالهی مفقود گردیده اعتبار ندارد.

دفترچه مالکیت اتومبیل سواری پیکان شماره شهربانی ۳۶۶۴۱ت۲۵/مفقود گردیده از درجه اعتبار ساقط است.

کارت موتور بشماره شهربانی ۳۱۷۳ تهران ۵۵ بنام علی‌اکبر خوشوقت مفقود گردیده اعتبارندارد.

کارت موتور بشماره شهربانی ۲۸۶۳ تهران ۶۱ بنام حسن فتحعلی‌زاده مفقود گردیده اعتبارندارد.

**تالار عروسی شقایق**
آماده پذیرائی با تخفیف استثنائی
میدان تجریش جنب سینما آستارا ۲۷۲۰۲۶

**نم پس نمیدهد**
ازفرصت استفاده فرمائید
**ایزولاسیون بام**
باموادمقاوم ومطمئن فوری ارزان باتضمین
شرکت قیربام ایزولاسیون ایران
**۸۵۵۵۰۶ -۸۵۵۷۴۴**

**تالارپذیرائی نگاه**
آماده برگزاری جشنها وعروسیهای شما است
تهران‌پارس نرسیده به فلکه چهارم تلفن ۷۸۵۰۴۹

**جشن عروسی درتالار آینه امیر**
عصرانه کامل ۲۵۰ ریال
عصرانه و شام ۵۰۰ ریال
آدرس: خیابان انقلاب روبروی سینما رویال
تالار آینه امیر
تلفن ۳۰۲۸۴۸

**فروش ویلا**

شرکت خانه در نظر دارد تعداد ۱۷ واحد ویلاهای دوخوابه وسه خوابه خود را در شهرک پرندک واقع در ۴۰ کیلومتری تهران بفروش برساند. متقاضیان واجد شرایط دریافت وام مسکن می‌توانند تا حداکثر ۳۰۰۰/۰۰۰ ریال از وام مسکن استفاده نمایند، افرادیکه دارای حساب پس انداز بانک مسکن می‌باشند در اولویت قرار دارند برای کسب اطلاعات بیشتر در روزهای شنبه تاچهارشنبه از ساعت ۸ الی ۱۴/۵ به دفتر فروش شرکت خانه واقع در خیابان ولیعصر نرسیده به میدان ولیعصر خیابان دمشق شماره ۶ مراجعه نمایند.

**قابل توجه دارندگان پی‌وی‌سی**
یک کارخانه تولیدی به پی‌وی‌سی کوپولیمر ۵۰۱ یاک ولیو ۴۷-۴۹ و یا ۵۱ تا ۵۳ نیاز دارد. دارندگان می‌توانند از ساعت ۸/۳۰ تا ۴بعدازظهر هر روز با تلفن‌های ۶۶۳۸۷۸ و ۶۶۶۱۳۷ تماس حاصل فرمایند.

**انجمن فرهنگی ایتالیا**
**کلاسهای زبان ایتالیائی**

به اطلاع کلیه علاقمندان فراگیری زبان ایتالیائی می‌رساند که نامنویسی در کلاسهای زبان و فرهنگ ایتالیائی ترم زمستانی، از تاریخ ۲۶ دیماه صبحها در محل مؤسسه واقع در خیابان حافظ کوچه هاتف پلاک ۵ آغاز می‌گردد.
تاریخ شروع کلاسها ۱۲ بهمن می‌باشد. برای کسب اطلاعات بیشتر با تلفنهای ۶۷۴۳۴۹ و ۶۷۲۴۰۵ تماس بگیرند.

**فرش خواجه‌نصیر**
خریدار فرشهای نو، کهنه و اعلاء
**۷۵۳۶۳۶**

**اکازیون**
یك باب کارگاه‌دائردرمنطقه صنعتی‌شهرستان قم بفروش میرسد با شماره تلفن ۷۸۰۵۹۲ تماس حاصل فرمائید .

بقیه‌درصفحه ۱۰

---

**شرکت ششم** دکتر بهشتی خیابان پاکستان نبش کوچه شانزده شماره ۲ ۶۲۳۸۸۰ - ۶۲۲۵۱۴

**سانترا** میدان ولیعصر اول بلوار جنب شهرداری شماره ۳۴ طبقه دوم ۸۹۸۴۱۱

**شرکت مهندسی هوفمات** آدرس ولی عصر نبش میرهادی ساختمان زندیه شماره ۱۵ ۲۶۴۵۳۱ -۸۹۴۵۵۹

# اجرای طرح توزیع عادلانه کالا در مسجد شهید هرندی

**مسجد شهید هرندی واقع درخیابان شهیدهرندی (دروازه غارسابق) یکی از محلات جنوب شهرتهران بابنایی بیش از ۳۰سال قدمت دارد. درصحن حیاط مسجد مقبره مرحوم آیت‌ا... حاج شیخ محمد تقی بروجردی رحمت‌ا... علیه جلب نظر می‌نماید.**

**مردمان محله شهید هرندی براستی ازافراد زحمتکش، شریف و انساندوست جامعه می‌باشند و اگر کسی گذری براین منطقه داشته باشد متوجه می‌شود که چگونه این افراد صادق و باصفا با مشکلاتشان صبورانه دستوپنجه نرم می‌کنند.**

**دروازه غار(شهیدهرندی) یکی از قدیمی‌ترین محله‌های تهران و پرورش دهنده بسیاری ازخدمتگذاران صدیق به اسلام و مسلمین بوده اگر تاریخ را ورق بزنیم نامهای هرندی‌ها، اندرزگوها... راخواهید دید که برتارک این مرزوبوم همچون خورشیدی درخشان، می‌درخشد. اسوه‌هائی که درپاری امام عزیزشان بردیگران سبقت گرفته‌اند. اکنون این محله باگذشته تفاوت بسیاری پیداکرده است دیگرکوچه‌ای نمی‌توان یافت که نام شهیدی گرانقدر بر روی آن نقش نبسته باشد. مردم این محله اگرچه درمضیقه مالی بسرمی‌برندامابا دادن دهها شهید و کمک به رزمندگان اسلام درتداوم انقلاب اسلامی فخروجلال دیگری پیدانموده و اکثرجوانانش طالب شهادت درراه خدای متعال می‌باشند.**

**اینان خوب دریافته‌اند که انقلاب و میهن اسلامی به خودشان تعلق دارد لذا ازهیچ کوششی دربه ثمررسیدن اهداف عالیه اسلام دریغ نمی‌ورزند زیرابفرموده امام خمینی«مملکت به زاغه‌نشینان تعلق دارد» اهالی محل با ابتکارات خود مسائلی را که به دولت مربوط میشود حل میکنند، از جمله شرکت تعاونی مسجد شهید هرندی که توسط یکی از افراد صدیق و با تقوی و نماینده امام امت در جنوب شهربنام حجت الاسلام حاج‌علی اصغر هرندی ایجاد شده است و بهمین جهت مومنین کمال اخلاص و اعتقاد را به او دارند. مسجد شهید هرندی سالهای سال مکان هدایت و تربیت نوجوانان و جوانان این محله بوده است تا از این طریق به رشد فرهنگ اسلامی مردم این منطقه شتابی دیگر دهد. اکنون هم مسئولان مسجد توانسته اند با کمک و همیاری مردم مسلمان محله دست واسطه ها و سودجوها را کوتاه کرده و خدمت دیگری به مسلمین بنمایند، بطوری که مردم از تمام جنوب شهر تهران به این مسجد مراجعه و مایحتاج قماش خود را تامین میکنند. بدین ترتیب ما در صدد برآمدیم تا از نزدیک با کارهای مفید و ارزشمند این مرکز اسلامی آشنا شده و از آن دیدن نمائیم. آنچه در ذیل از نظرتان می گذرد مشروح گفت و شنود ما با برادر حجت الاسلام هرندی امام جماعت و مسئول تعاونی مسجد است:**

**ابتدا از حجت‌الاسلام هرندی نماینده امام در جنوب شهر در باره انگیزه تشکیل این مرکز سئوال نمودیم؟**

در جوابمان اظهارداشت: با پیروزی انقلاب اسلامی به رهبری حضرت امام خمینی ابرقدرتها و ایادیشان درجنگ همه‌جانبه علیه انقلاب ما سعی در فلج کردن این مملکت اسلامی خصوصاً از جنبه اقتصادی داشتند و دارند. بنابراین لازم بود که در برنامه‌های اقتصادی یک تجدیدنظری بشود و از سودجوئی‌ها و اجحافهای بعضی از واردکنندگان جلوگیری به عمل آید و نیز در این محل که اصولاً مردمشان از طبقه مستضعف و شریف جامعه میباشندو خود منهم از وضعیت این مردم واقف بودم، بر آن شدیم که یک تعاونی اسلامی ایجاد کنیم تا بتوانیم اجناسی را از طریق دولت و بخش خصوصی با قطع وابسته از تولید به مصرف برسانیم، روزی با شهید سرحدی‌زاده مدیرعامل تعاونی شهر و روستا گفتگوئی داشتیم و پیرامون ایجاد یک تشکیلات توزیع مذاکراتی شد و با تشویق ایشان این محل تعاونی را که متعلق به یک صهیونیست فراری بود برای این امر درنظر گرفتیم بدنبال آن به همراه نماینده دادستانی به بررسی موضوع پرداختیم دروهله اول شهید سرحدی‌زاده مقداری اجناس قماش و غیره را که از نظر قیمت بسیاربا بازارتفاوت داشت (برای مثال نرخ پارچه‌ای که از تعاونی به دست مردم میرسد ۸۰ تومان است. اما همین پارچه در بازار ۲۰۰ تومان به مصرف کننده نمیدهند) و دراین رابطه دومین حمایتی که از ما پشم‌بافی شرق بود. در ضمن با توافق دیگر دستاندرکاران بر آن شدیم که تعاونی را به ثبت برسانیم گرچه متأسفانه در وزارت بازرگانی با مشکلات کاغذبازی هم مواجه شده‌ایم، به هرحال انگیزه اصلی رسیدن به داد این مظلومین بود که امام امت هرزمان که با رئیس جمهور و نخستوزیر ونمایندگان روبروميشوند میفرمایند به دادمستضعفین، زاغه‌نشینان ومردم

**اگر تعاون و همیاری بین مسلمین نباشد در نتیجه جامعه با آن مشکلاتی مواجه میشود که در حال حاضر در سیستمهای سرمایه داری موجود است**

**انگیزه ما در تشکیل تعاونی اسلامی رسیدن به داد محرومین و مظلومین است**

محروم برسید و تشکیل این تعاونی تا به امروز باعث گردیده تا استقبال خوبی از جانب مردم از نقاط مختلف تهران شود.

## لزوم دولتی شدن تجارت خارجی

وی در مورد دولتی شدن تجارت خارجی اظهار داشت: به عقیده من تجارت باید در ید دولت باشد چون در بعضی از این وارد کنندگان اشخاصی هستند که نه دین دارند و نه شرف و صرفاً به نفع شخصی و دزدی فکر میکنند بنا بر این تجارت خارجی باید تماماً در دست دولت و به کلی از دست بخش خصوصی و فردی خارج شود هرچند که برای مسئولین و دست اندر کاران اقتصادی کشور دارای زحمت و تلاش فوق العاده باشد. و صحیح ترین راه همین است که کالای وارد شده توسط دولت حداکثر با ۲۰٪ اختلاف قیمت به دست مصرف کننده برسد نه اینکه آن شخص تاجر کالائی به ارزش ۲۵تومان را به قیمت ۸۰تومان به بازار عرضه کند باید هرچه زودتر جلوی این اجحافات گرفته شود.

## ضرورت تعاون در جامعه اسلامی

حاج علی اصغر هرندی در ادامه سخنانش در مورد تعاون و نقش آن در اسلام چنین بیان داشت:**این امر موکددین است که در کار نیکو و تقوا تلاش کنیم کلمه تعاون به معنای همیاری و مجتمع مسلمانان بر اساس آیات قرآن کریم (وتعاونو علی البر والتقوی) است و مردم باید تلاش کنند که هرگز متفرق نشوند و هرکس تا آنجا که در توان دارد با نیت پاک و صدق و صفا گوشه‌ای از جامعه اسلامی را به حرکت درآورد.** امروزه اوضاع جهان با گذشته بسیار تفاوت کرده است و با وجود تکنیک پیشرفته و پیچیده‌ای که پیش آمده و گسترش روز افزون زندگی ماشینی، اگر این تعاون و همیاری صورت نگیرد نتیجه همان تشکیلاتی میشود که در نظام سرمایه داری به وجود آمده و یک عده‌ای میلیاردها ثروت مردم را با حقه بازی به خود اختصاص دهند و این موضوع را در آمریکای جنایتکار و سایر ممالک سرمایه داری میبینیم و بعد عصیانی در برابر اینها به وجود می‌آید که نتیجه‌اش تشکیلات سوسیالیستی و مارکسیستی میشود که انسان را از انسانیت ساقطش می‌کند و عیناً یک مهره ماشینی هم میشود و به قول شهید دکتر شریعتی در این سیستم انسان قالبی و ماشینی حرکت می‌کند و در سیستم سرمایه‌داری انسانی قلابی که (همهاش مکر و حیله و حقه) است، در نتیجه شرف انسانیت، فطرت، کمالات انسانی محو میشود.

اما تعاون اسلامی هم از یک طرف جلوی فعالیتهای ضد انسانی سرمایه‌داری را میگیرد و هم جلوگیری از سقوط انسانیت که در سیستم مارکسیستی را خواهد کرد. و در عین حال انسان در بر فطرت انسانیت خودش باقی میگذارد و نیز نفع شخصی هم در کار نمیتواند باشد. و از تجاوزها جلوگیری میشود و مردم هم با همیاری خاص در زندگی اقتصادی میجوشند و کارها را منظم میکنند.

**وی در مورد این سئوال که از چه ارگانهائی پارچه و مایحتاج دیگر را تهیه مینمائید و سودی که از تعاونی به دست می‌آید به چه مصرفی میرسد گفت:**

ما از تهیه و توزیع منسوجات که یک تشکیلات دولتی است و هیچگونه واسطه‌ای بین واردات خارجی ندارد مایحتاج تعاونی را تهیه میکنیم جنسی را که وارد میکنند بر اساس یک بهره بسیار کم که روی آن می‌آورند به ما تحویل میدهند و ما با یک بهره محدود ۸٪ میگیرم چرا که در حال حاضر مهمترین مسئله کشور ما جنگ است که ابر قدرتها به خصوص آمریکای جنایتکار به کمک نوکر سر سپرده‌اش صدام تکریتی به میهن اسلامی تحمیل کرده، لذا حداقل ۵٪ سود حاصله از تعاونی به حساب جنگ زدگان واریز میشود و تا کنون چنین بوده است. و در آینده هم اگر درآمدی از این شرکت تعاونی به دست آید در درجه نخست ۵٪ آن به صورت نقدی و یا خرید مایحتاج جبهه‌ها مانند پتو خریداری شده و به مناطق ارسال گردید.

**برادر هرندی در مورد مشکلات و خواسته های منطقه تعاونی از دولت افزود؟**

**مامیدانیم که دولت جمهوری اسلامی از بطن انقلاب شکوهمند اسلامی برهبری امام خمینی جوشیده و مسئولین آن از همین مردم کوچه و بازار میباشند لذا میدانیم دولت در این شرایط جنگ تحمیلی با چه مشکلاتی مواجه است، جنگی با همه دنیای متجاوز، مشکلاتی بسیار بهمراه دارد، مشکلات کوچک ما در برابر مشکلات دولتمان هیچ است همه باید کمر همت ببندیم و در رفع آن اقدام کنیم البته فعلاً در جهت تهیه قماش با کارخانه ها تماس میگیریم و آنها نهایت محبت و همکاری را مینمایند. اما چون مردم این محل بیشتر گودنشین و زاغه نشین هستند تقاضا داریم که اجناسی که سهمیه بندی یا کوپنی نیست بیشتر در اختیار مردم قرار دهند.**

# ایران با گروه ورزشی ۱۵۰ نفری در بازیهای آسیائی دهلی نو شرکت میکند

دبیر کل کمیته ملی المپیک جمهوری اسلامی ایران در یک مصاحبه اختصاصی با گروه ورزشی خبرگزاری جمهوری اسلامی جگونگی حضور ورزشکاران ایران را در بازیهای المپیک آسیائی ۱۹۸۲ دهلی نو بیان کرد. دکتر خلیل حیام باشی دبیر کل کمیته ملی المپیک جمهوری اسلامی ایران در آغاز این مصاحبه دررابطه با فعالیتهای این کمیته در جشنهای ۲۲ بهمن سالگرد پیروزی انقلاب اسلامی گفت: تاکنون ورزشکاران کشورهای چین، سوریه، شوروی، پاکستان، هند و کره شمالی حضورشان در مسابقههای ورزشی جشنهای سالگرد پیروزی انقلاب قطعیت یافته است. با برخی از کشورهای دیگر در حال مکاتبه هستیم تا جگونگی برنامههای حضور آنان را دررقابتهای ورزشی جشنهای سالگرد پیروزی انقلاب تعیین کنیم. به این میهمانان خارجی قطعاً ورزشکاران چند کشور دیگر افزوده خواهد شد. در این رابطه ستاد برگزاری جشنها نیز برنامههای خاصی برای میهمانان ورزشی تدارک دیده است.

دبیر کل کمیته ملی المپیک جمهوری اسلامی ایران در زمینه جگونگی حضور ورزشکاران ایران در بازیهای آسیائی ۱۹۸۲ دهلی نو اظهار داشت بدنبال رسمیت یافتن عضویت ایران در کمیته بین‌المللی المپیک در بازگشت از اجلاس سالانه این کمیته بلافاصله کمیته تدارکاتی و تشکیلاتی جگونگی حضور ایران در بازیهای آسیائی دهلی آغاز بکار کرد این کمیته هم اکنون کمیته‌های فرعی خود را مثل کمیته پزشکی کمیته بودجه و امور مالی و کمیته امور مسابقه‌های مقدماتی تشکیل داده و مشغول بکار هستند. وی افزود کمیته تشکیلاتی تصمیم گرفت ایران با یک هیأت ورزشی ۱۵۰نفری شامل ورزشکاران، مربیان و سایر اعضاء دررشته‌های ورزشی کشتی، وزنه برداری، دوچرخه سواری، تیر اندازی والیبال، بسکتبال، فوتبال، دو ومیدانی با تعیین رکورد ورودی و احتمالاً ژیمناستیک در بازیهای آسیائی دهلی نو شرکت کند.

دکتر خیام باشی گفت: از آنجائیکه حضور در بازیهای آسیائی نخستین حضور ما در المپیک بعد از به ثمر رسیدن انقلاب میباشد تلاش ما بر این است با تمام امکانات موجود حضور شایسته و مطلوب بویژه در زمینه صدور انقلاب داشته باشیم. از اینرو نمایندگان اعزامی ایران به کنگره بازیهای آسیائی با یاری برادران و دانشجویان انجمن‌های اسلامی و حزب الهی در هند بسیاری از برنامههای خود را به مشورت گذارده و تنظیم کرده‌اند. علاوه براین برنامه‌ها و فعالیتهای ما در این دوره از بازیها با وزارت امور خارجه ووزارت ارشاد جمهوری اسلامی در هماهنگی مطلوب است منتهی از برادران وزارت ارشاد اسلامی انتظار بیشتری داریم بویژه آنکه ندای حق طلبانه ما برابر امپریالیزم جنایتکار در هند و در حضور نمایندگان مردم مستضعف قاره آسیا با همکاری ارگانها و نهادهای انقلابی و مسئول در کشور مسلمان نگوش جهانیان خواهد رسید.

دبیر کل کمیته ملی المپیک ایران در پایان این مصاحبه در باره جگونگی رفع تعلیق ایران در کمیته بین المللی المپیک ضمن ارائه نامه شماره ۷۸۴۵تاریخ ۱۴اکتبر گفت: عضویت ما د. کمیته بین المللی رسمیت یافته است وی در این نامه با امضای دبیر کل کمیته بین المللی المپیک تاکید شده است که در تاریخ ۷ سپتامبر اساسنامه و اعضای کمیته ملی المپیک ایران به تصویب کمیته بین المللی رسیده است، لیکن این امر متأسفانه در بولتن رسمی این کمیته رعایت نمیشود در این مورد ما شدیداً به مسئولین کمیته بین المللی المپیک اعتراض کردیم و امیدواریم که دیگر تکرار نشود.

# نتایج مسابقه‌های تنیس روی میز جام شهید دکتر حسن عضدی دررشت

نگارش خبرنگار خبرگزاری جمهوری اسلامی از رشت بمناسبت تجلیل از شهید دکتر حسن عضدی که در فاجعه انفجار بمب در دفتر مرکزی حزب جمهوری اسلامی بدرجه رفیع شهادت نائل شد یک دوره مسابقه‌های تنیس روی میز جام شهید دکتر حسن عضدی با شرکت تیمهای استانهای خراسان، اصفهان، فارس، زنجان، سمنان، چهار محال بختیاری، باختران، تهران و شهرستان چالوس و ٤ تیم از استان گیلان از روز چهارشنبه ۱٦ دیماه جاری در شهرستان رشت در تالار تنیس روی میز یوسف سجودی آغاز گردیده بود پایان یافت و در قسمت تیمی استان تهران مرکب از حمید رضا نیکوطبر، مرتضی نادمی، کیومرث مسعیصی و سهروز کدخدا زاده به مقام نخست این مسابقات دست یافتند و تیم شهید دکتر حسن عضدی شهرستان رشت مرکب از هوشنگ محمد، هرم قاعانی، احمد نصرالله زاده و محمد توحیدی مقام دوم را کسب کردند و تیم استان خراسان با ترکیبی از امیر روشنی و حمید کیوان شکوه، مجید جاور وحسن صادقی به مقام سوم رسیدند.

در قسمت انفرادی که با شرکت ٥٤ نفر و بصورت یک حذفی برگزار شد حمید روشنی از خراسان به مقام اول دست یافت مرتضی ناظمی از تهران دوم و هرمز قاعانی از گیلان سوم در گروه دو نفره که با شرکت ۲٦ تیم و بصورت یک حذفی انجام شد علی ابرقام و شاهرخ پروانه‌وار از باختران مقام اول را کسب کردند و امیر روشنی و کیوان فرازخراسان دوم و محمد علی طیب زاده واحمد رضا موسوی از اصفهان سوم شدند. این گزارش حاکیست در پایان رقابتها جوایز قهرمانان توسط برادر شهید دکتر حسن عضدی و رئیس فدراسیون تنیس روی میز جمهوری اسلامی ایران و مدیر کل تربیت بدنی استان گیلان اهدا شد

# نتایج رقابت کشتی گیران فرنگی تهران با اصفهان

هفته گذشته تیم کشتی فرنگی سالن بدیع بدیع‌زادگان بنا به دعوت هیأت کشتی اصفهان جهت انجام دو دیدار تیمی به این شهرستان عزیمت نمود. سرپرستی تیم بدیع‌زادگان بعهده فیروز علی زاده دارنده مدال طلای جهانی (آرژانتین) و مربی زحمتکش کشتی فرنگی کشور بود. تیم بدیع زادگان از کشتی گیران زبده‌ای مانند علی کریمی در ۵۷ کیلوگرم، محمد کفاش در ٦۲ کیلو، علی نخوادی در ٦۸ کیلو، موسی طباطبائی در ۷٤ کیلو، حسن میرزائی در ۸۲ کیلو و تنی چند از کشتی گیران جوان و آینده ساز کشور بهمراه داشت. به گزارش خبرنگار ما کیفیت فنی دیدار تیمی که با نام طریق‌القدس برگزار شد در سطحی عالی بود و طی دوشب مبارزه دو تیم از هیجان خاصی برخوردار بوده و علاقمندان پرشور اصفهانی از این دیدار دوستانه استقبال خوبی بعمل آوردند.

## شب اول مسابقات:

در شب نخست ابتدا تلاوتی چند از قرآن مجید توسط یکی از ورزشکاران قرائت گردید آنگاه مرادعلی شیرانی سرپرست هیأت کشتی اصفهان طی سخنانی اظهار داشت: حماسه آفرینان جان برکف اسلام، در صحنه‌های نبرد بی‌امان حق و باطل بکنار دیگر اصالت حرکت حق طلبانه خویش را به اثبات رسانده‌اند و پیروزی ایمان، ایثار، اخلاص و فرهنگ شکوهمند شهادت طلبی را بر ابزارهای پیچیده و مدرن تجلی و تبلوری بی‌نظیر بخشیدند وی در بخش دیگری از سخنانش افزود آنچه اینک بعنوان مترقی ترین و اصیل ترین ارزش حیات آفرین در روز جهاد قدس است روح‌الله نمود عینی یافته و امام در پیامی حماسی خویش از آن بعنوان فتح‌الفتوح یاد کردند و فرمودند ((آنچه برای ایجاب غرور انگیز و افتخارآفرین است روحیه بزرگ و قلوب سرشار از ایمان و اخلاص و روح شهادت طلبی این عزیزان که سرباران حقیقی ولی‌الله الاعظم ارواحنا فداه هستند، می‌باشند و این است فتح‌الفتوح و این پیام عمیق و حماسی امام بیانگر فلسفه انقلابها الهی است که به رهبری انبیاء و اخلاف برحقشان تاکنون تحقق پذیرفته است وی در خاتمه سخنانش گفت: ما فردا مکتب انتظاریم و مکتب انتظار چیزی جز نزدیک شدن شعوری و عملی به ظهور حضرت مهدی (عج) نمی‌باشد و در این مسیر طبیعی است که هراسانی برای تحقق این ظهور باید محیط خود را ترکیه و حلوص و تقوا بخشد و بخاطر اینکه در ادعاها و شعارهایمان صلاحیت خود را ثابت کنیم لازم است بعنوان ورزشکار یا ورزش دوست رسالت خود در زمینه سازی ظهور و قیام صاحب‌الزمان (عج) به انجام برسانیم و با فریاد بلند مستضعفین جهان را نوید بخشیم

## نتایج شب‌اول:

درشب اول دیدار دو خانه کشتی‌فرنگی بدیع‌زادگان (تهران) بااصفهان به شرح زیر می‌باشد. در ٤۸ کیلو: احمد تقوائی (بدیع‌زادگان) برحسب سفیددشتی (اصفهان) با صربه فنی علیه کرد.

٥۲ کیلو: جعفر قربانی (بدیع‌زادگان) برمحسن داودی بااختیار چیره شد.

٥۲ کیلو: علی نایبدلیها (بدیع‌زادگان) به حسین شیرانی (اصفهان) باخت

٥۷ کیلو: کریم جاوشی (بدیع‌زادگان) به مقابل غلام شیرانی (اصفهان) بااختیار تن به شکست داد

٥۷ علی کریم (بدیع‌زادگان) با یک کشتی خوب علی‌رضا اشدی (اصفهان) را به اخطاره کرد

٦۲ کیلو: محمد کعاش (بدیع‌زادگان) محمود شهسوار (اصفهان) را بااختیار مغلوب کرد

٦۲ کیلو: کرباسی‌زاده (بدیع‌زادگان) با صربه فنی محمدرضا فتاح را شکست داد

٦۸: کیلو: علی‌رضا فعال (بدیع‌زادگان) مغلوب مظفر احدای (اصفهان) شد.

٦۸ کیلو: علی تحوادی (بدیع‌زادگان) بااختیار به مرتضی جالوسی (اصفهان) باخت

۷٤ کیلو: موسی طباطبائی (بدیع‌زادگان) بااختیار از ناصر جلیلی (اصفهان) شکست خورد.

۸۲ کیلو: حسن میرزائی (بدیع‌زادگان) برعباس رفیعی (اصفهان) پیروز گشت

۹۰ کیلو: رضا تحوادی (بدیع‌زادگان) در دقیقه ٤ با صربه فنی مسعود سیدعلی سامانی (اصفهان) را برد

از کشتی‌های حالب شب اول دررون ٥۷ کیلو بین علی کریمی کشتی‌گیر پرتجربه تهرانی با علی رضا اشدی بود درطول ٦ دقیقه علی کریمی بر حریف خود مسلط بود و توانست با صربه فنی به پیروزی برسد ضمنا درشنبه دوم مسابقات کشتی‌گیران اصفهان توانستند در ۷ ورن سر کشتی گیران بدیع‌زادگان علیه کند

**امام جمعه شیراز در دیدار با مسئولین ورزش فارس:**

# ورزشی اسلامی باید در جامعه رواج پیدا کند

به منظور تشکیل ستاد برگزاری جشنها و مسابقات ورزشی به مناسبت آغاز چهارمین سالروز پیروزی انقلاب اسلامی «۲۲ بهمن» روز پیروزی حق بر باطل، سمینار یک روزه‌ای با حضور مسئولین تربیت بدنی، کارشناسان ورزش آموزش و پرورش روسای تربیت بدنی سپاه پاسداران و نیروهای مسلح در سطح استان فارس در سالن سخنرانی عبدالله مسگر برگزار گردید این سمینار با تلاوت آیاتی چند از کلام الله مجید کار خود را شروع نمود و بعد از پنج ساعت بحث و تبادل نظر ضمن تشریح ورزش در راه اسلام - مقرر گردید کلیه مسئولین در شهرستانها ستادی بنام «ستاد برگزاری جشنها و مسابقات» آغاز چهارمین سالروز فرو ریختن کاخهای ظلم و ستم و برقراری حکومت عدل اسلامی تشکیل و این مسابقات را هر چه باشکوهتر برگزار نمایند بعد از ظهر روز سمینار، دستاندرکاران ورزش فارس در سپاه پاسداران، آموزش و پرورش، نیروهای مسلح و تربیت بدنی ها به حضور حجة الاسلام والمسلمین محی الدین حائری شیرازی امام جمعه محترم شیراز رسیدند.

در این دیدار امام جمعه به نخست پیرامون ورزش در اسلام پرداخت و اظهار داشت: **ورزش زیبائی اندام و فیگور گرفتن و پهلوان‌نما بازی نیست، ورزش اینست که انسان بدن خود را برای مقاومت در برابر ناملایمات زندگی و سختی ها پرورش دهد تا بتواند در مواقع جنگ و جهاد در مقابل گرسنگی و تشنگی و بدخوابیها تاب و توان داشته باشد نه مانند غربیها که فقط برای کسب مدال و شهره عام شدن بورزش میپردازند. شما مسئولین تربیت بدنی باید پهلوان به معنی واقعی تربیت کنید، پهلوانیکه بتواند درجبهه های جنگ مدتها برای دین و وطنش بجنگد، باید کودکانرا از سنین طفولیت به راه پیمائی و کوهنوردی عادت بدهید تا در صمن فراگیری اصول اخلاقی و اسلامی و پرورش روحی از نظر جسمانی، افرادی ورزیده بار آیند تا در سنین بالا بار باشند و به بار. شما در سمینارهائیکه تشکیل میدهید به پدران و مادران برای تقویت روح و جسم فرزندانشان پیشنهادهای ارزنده و مثمر ثمر ارائه دهید و ورزش نه شرقی و نه غربی، بلکه اسلامی را بین قشر ها و کشورهای مختلف رواج دهید.** حجة الاسلام حائری شیرازی در پاسخ به سئوال یکنفر ازحاضرین که نظر ایشانرا در مورد نقش ورزشکاران در سالروز «۲۲ بهمن» جویا گردید، اظهار داشت: **۲۲ بهمن تذکری است برای تمام مردم که یاد آورند کجا بودند و اکنون کجا هستند فراموش نکنند رفتار و کردار مسئولین و دست اندر کاران رژیم گذشته را وکارهای آنها را نسبت به مسئولین و دست اندر کاران کنونی مقایسه کنند ورزشکاران هم از چنین امری مستثنی نیستند. آنها هم فراموش نکنند کوفتی میخواستند کابوسها مدالی از دست طاغوتیان بگیرند، تا بوسه بر دست آنها بمیزدند و تعظیم و تکریم نمیکردند حال مدال دهنده زن باشد یا مرد فرقی نمی‌کرد. وقتیکه یکی از ورزشکاران اراده تمام نحتی حاضر نشد سر تسلیم فرود آورد، تا او چهها که نکردند. این بوسه ردیها همه برای حوار و حقیر کردن ورزشکاران بود. فراموش نکنید زمانی که آنها برای برنامه‌های آنچنانیشان چون عروسکهائی تربیت میکردند.**

**امام جمعه شیراز در مورد ورزش خواهران گفت: بطور کلی باید بگویم که امام مطورشان از تربیت بدنی تربیت چشم و گوش و حرف حرف بدن است، آنهم بطور اصولی و صحیح و بطریق اسلامی و اما ورزش برای خواهران مانند تادیا کومانچی از رومانی که با آن وضع کدائی به خست و خیر میپردازد و کسب یک یا دو مدال طلا و مسئولین بآن افتخار میکردند، خیر لیکن افتخار برای خواهران در ورزش اینست که جسم و روحشان را در راه اهداف مقدس اسلام تقویت نمایند و در آینده مادرانی با ارزش برای جامعه اسلامی باشند تا در دامان آنها فرزندانی پاک پرورش یابند**

# دو و میدانی بمناسبت میلاد پیامبر بزرگوار اسلام

روز گذشته بمناسبت میلاد با سعادت پیامبر بزرگوار اسلام حضرت محمد (ص) یکدوره مسابقه دو و میدانی در رشته صحرانوردی بهمت مسئولان تربیت بدنی ۲ و ۵ آموزش و پرورش از خیابان آزادی تا میدان انقلاب برگزار گردید.

در این روز خیابان آزادی حال و هوای دیگری داشت و نزدیک به هزاروپانصد دانش‌آموز از دبستانها- مدارس راهنمائی و دبیرستانهای مناطق۲ و ۵ با شور و حالی وصف ناشدنی شرکت گسترده‌ای داشتند بطوریکه والدین محصلین با علاقمندی هر چه تمامتر در مسیر حرکت شرکت کنندگان و انتهای مسابقات به تشویق دوندگان پرداختند.

اینکار که از طرف برادران منطقه ۲ و ۵ طرح ریزی شده براستی بنیادی و در خور توجه بود که باعث گردید تا دو و میدانی که مادر ورزشها محسوب میشود در میان نسل جوان و نوجوان (دانش‌آموزان عزیز) حرکتی در خور تحسین داشته باشد.

در طول مسیر دو و میدانی آنچیزی که ما شاهد آن بودیم اخلاق- رفتار خوب- روحیه عالی صمیمیت و استقامت بود و میتوان گفت کمتر کسی به قهرمانی می‌اندیشید.

امید است در آینده انشاءا... این مسابقات در تمام مناطق آموزش و پرورش کشور با یک برنامه ریزی محکم و همیشگی ادامه یابد. در خاتمه نفرات اول تا پنجم دوندگان بدین شرح اعلام گردید:

**دبستان (۱۰۰۰ متر)**

۱- حمیدپور اسماعیلی ۲- حسین سبزاندام ۳- مجید دائی زاده ٤- سعید صاحبی ٥- حداداد فرح زادی

**راهنمائی (۲۰۰۰ متر)**

۱- فرح زادی ۲- صداقت ۳- خامو ٤- مددی ٥- ملکی

**دبیرستانها (۳۲۰۰ متر)**

۱- یونس ماشیچی ۲- عباسقلی قزوین چی ۳- آرمان عباس زاده ٤- جمشید فیضی نژاد ٥- خسرو قرویی

# تشکیل شورای اسلامی نظارت برامور بهداشت و درمان دراروميه

ارومیه: بمنظور نظارت برامور بهداشت و درمان شهرستان ارومیه بزودی یک شورای اسلامی متشکل ازپزشکان متعهد این شهرستان تشکیل میشود. بگزارش واحد مرکزی خبر این تصمیم بعدازظهر پریروز درجلسه‌ایکه برای بررسی مسائل و مشکلات بهداشتی و درمانی شهرستان ارومیه باحضور استاندار آذربایجان غربی و جمع کثیری ازپزشکان این شهرستان درتالار مهدیه تشکیل شده بود اعلام گردید.

دراین جلسه استاندارآذربایجان غربی وحجت‌الاسلام انزابی یکی ازروحانیون این شهرستان طی سخنانی با اشاره به موقعیت انقلاب شکوهمند اسلامی درزمینه‌های مختلف ازجمله درزمینه اقتصادی نظامی و سیاسی ازپزشکان این شهرستان خواستند که برای خدمت به مردم مستضعف وکم درآمد که سنگین‌ترین باراین نهضت عظیم رابردوش خوددارند بکوشند ودرارائه خدمات خودبااین مردم رضای خدا رادرنظر بگیرند. دراین نشست همچنین سه تن ازپزشکان حاضر درجلسه با اعلام آمادگی خود برای هرنوع فداکاری وایثار درجهت خدمت به انقلاب و میهن اسلامی مسائل ومشکلات خودرامطرح ساختند وخواستاررویشه‌یابی اساسی مسائل و مشکلات موجود درامردرمان وبهداشت جامعه شدند.

# افتتاح آزمایشگاه مجهز در آسایشگاه جانبازان انقلاب

آزمایشگاه تشخیص بالینی آسایشگاه شماره ۲ جانبازان انقلاب اسلامی وابسته به سپاه شهید با حضور حجت‌الاسلام حاج مهدی کروبی سرپرست سپاه شهید افتتاح شد. بگزارش خبرنگار خبرگزاری جمهوری اسلامی ساعت ۳ بعدازظهر دیروز آزمایشگاه مجهز تشخیص بالینی آسایشگاه شماره ۲ جانبازان انقلاب توسط یکی از برادران جانباز افتتاح شد. این آزمایشگاه می‌تواند روزانه تا حداکثر یکصد مراجعه کننده را بپذیرد و قادر خواهد بود کلیه آزمایشات خون شناسی، میکروب شناسی، سرم شناسی، بیوشیمی و غیره را در اسرع وقت انجام دهد. خانم کروبی سرپرست آسایشگاههای جانبازان انقلاب در مورد چگونگی تاسیس این آزمایشگاه به خبرنگار خبرگزاری جمهوری اسلامی گفت از آنجائیکه برادران جانباز مستقر در آسایشگاههای بنیاد شهید هرهفته یکبار باید آزمایشاتی را انجام دهند و در گذشته ما مجبور بودیم برای این کار برادران جانباز را با آمبولانس به بیمارستان شهید مصطفی خمینی و دیگر مراکز درمانی اعزام کنیم و با توجه به موقعیت خاص این برادران این عمل بسیار مشکل بود و لذا تصمیم گرفتیم در این محل آزمایشگاهی دایر کنیم تا برادران جانباز محبور نباشند برای انجام آزمایشات هفتگی خود به آزمایشگاههای دیگر مراکز درمانی اعزام شوند. خانم کروبی در پاسخ این سئوال که بغیر از برادران جانباز چه کسان، دیگری می‌توانند از امکانات این آزمایشگاه استفاده کنند گفت: غیر از جانبازان کلیه اعضای خانواده‌های شهدا نیز می‌توانند با ارائه معرفی نامه از امکانات این آزمایشگاه بطور رایگان استفاده کنند. خانم کروبی افزود: که در حال حاضر در این دو آسایشگاه جمعاً یکصدوبیست نفر از جانبازان مجروح بستری هستند. برادران جانباز در طول مدت اقامت خود در این دو آسایشگاه ضمن انجام اعمال فیزیوتراپی در کلاسهای درسی از ابتدائی تا نظری و همچنین در کلاسهای ایدئولوژی و تدریس قرآن و نهج‌البلاغه شرکت می‌کنند همچنین بمنظور آموزش یک حرفه مناسب برای این برادران یک کارگاه مجهز الکترونیک نیز دایر شده است که برادران جانباز در آن درزمینه ساخت ایفون تعمیرات رادیو تلویزیون و دیگر وسایل الکترونیکی آموزش می‌بینند.

در ادامه جام حذفی ۲۲بهمن

# پرسپولیس، دارایی و آرارات حریفان خود را شکست دادند

**چهار شنبه ۶۰/۱۰/۲۳-** در ادامهٔ مسابقات فوتبال جام حذفی سه بازی انجام شد. در بازی اول که بین تیمهای دارائی و آذر در ورزشگاه راه آهن برگزار گردید دو تیم پس از ۱۲۰دقیقه تلاش به نتیجهٔ مساوی صفر بر صفر رسیدند که بازی به ضربات پنالتی کشیده شد و در نتیجه تیم دارائی ۳ بر ۲ از سد تیم آذر گذشت و این تیم را از دور مسابقات حذف نمود. در دومین بازی که در ورزشگاه شیرودی جریان داشت دو تیم آرارات و کاووس بمصاف هم آمدند که در نیمه اول بازی تیم کاووس بر آرارات برتری داشت که در اواسط نیمهٔ بازی در میانه میدان دنبال می‌شد و تا اواخر نیمه آرارات برتری خود را بر کاووس نشان داد در نیمهٔ دوم هر دو تیم بازی سردی ارائه میدادند تا اینکه در دقیقهٔ ۵۹ توپ توسط کوچاری از راست سانتر شد که باغومیان با ضربه سر توپ را بسوی دروازه فرستاد که در میانهٔ راه توپ به پای ابراهیمی برخورد نمود ووارد دروازه کاووس شد.بعد از این گل آرارات باز هم بحملات خود ادامه داد تا اینکه در دقیقهٔ ۷۹سانتر زینلی از راست به باغومیان رسید که او با شوتی زمینی توپ را درون دروازه کاووس جای داد و بالاخره بازی با نتیجهٔ ۲-۰ بسود آرارات پایان یافت.

بعد از این بازی دو تیم پرسپولیس و صنایع دفاع ملی به میدان آمدند پرسپولیس از همان اوایل بازی را در دست گرفت و حملات متعددی برروی دروازهٔ صنایع داشت و نتیجهٔ آن تنها گلی بود که عباس کارگر بتمر رساند و آن بدینصورت بود که علی پروین توپ را از وسط زمین برای کارگر سانتر کرد و او با سرعت زیادی پا به توپ به سوی دروازه صنایع روانه شد و با یک شوت زمینی توپ را درون دروازهٔ صنایع جای داد بعد از این گل پرسپولیس از حملات خود دست بر نداشت و در نیمهٔ دوم موقعیتهای خوبی داشت که با دستپاچگی مهاجمان خود این موقعیتها را از دست داد و در نتیجه، بازی یک بر صفر بسود پرسپولیس پایان یافت.

دنبالهٔ مسابقات فوتبال جام حذفی باشگاههای تهران

قصه

# ۲۱ سال تجربه

بسما... الرحمن الرحیم
- میری تو حیاط، درست پنج دقیقه دیگه. در میزنی بعد می‌آی تو، فهمیدی؟
- بله آقا حالیمونه، با اجازه.
به محض بیرون رفتن او از کلاس سر وصداها بلند شد.
- آقا جای تخته پاک کن.
- آقا جای گچ بالای تخته
- آقا کت دو تا از بچه‌ها رو با هم
- نه آقا شلواراشونو.
- آقا جای خودتونو با معلم دیگه.

معلم در حالیکه از زیر عینک زوایای کلاس را می‌کاوید، دستش را به روی نیمکت کوبید: ساکت، لازم نکرده حرف بزنین، از همه چی سوء استفاده میکنین، از اخلاق خوب، از فرجه‌هائی که بهتون داده میشه اصلاً صمیمیت وارفاق به شماها نیامده. لازم نیست شما پیشنهاد کنین، خودم میگم.

* * *

در تمام طول بیست ویکسال معلمیش بیاد نداشت چنین فرجه‌ای به دانش‌آموز داده باشد. در کلاس او کسی جرات جیک زدن نداشت. بچه‌ها ممکن بود که بیرون از کلاس پشت سرش شکلک در بیاورند یا احیاناً ماشینش را پنچر کنند، اما اگر کسی در کلاس دست از پا خطا میکرد نتیجه امتحان آخر سالش را همان لحظه می‌فهمید. با اشتیاق به تجدیدی تن در میداد که مبادا اصرار والتماس بیش از حد- چه رسد به پرروئی- او را دو ساله کند عادتش این بود که هر سال اولین بار که وارد کلاس می‌شد یکنفر را- گناهکار وبیگناه فرق نمی‌کرد- از پشت میز بیرون می‌کشید وبه بادکتک میگرفت واز کلاس اخراج میکرد وطبیعتاً تا آخر سال حضور او در کلاس مساوی بود با سکوتی یکپارچه که حتی قد بلندهای ته کلاس را هم فرا میگرفت.

خیلی از معلمها افسوس اینهمه جدیتش را میخوردند ولی خیلی که تلاش میکردند دو سه جلسه میتوانستند نقش او را بازی کنند وجلسات بعد خود بخود سر کلاس لو میرفتند وکار خراب‌تر از گذشته می‌شد، کافی بود که او وارد کلاس شود وبچه‌ها مشغول فحش‌کاری وگچ پرانی ولگد پراکنی وکشتی‌گیری باشند خدا عالم بود که چه بر سر آن کلاس وبخصوص مرتکبین آن جرائم می‌آمد.

وراهی را که بچه‌ها در اینمورد دریافته بودند، که به حفظ شیطنت ونیز بدام نیفتادن منتهی میشد این بود که مبصر در وسط درگاهی کلاس می‌ایستاد وپیچیدن معلم را از انحنای راهرو با کوفتن مشتی بر در خبر میداد ومعلم با ورود خود اگرچه میفهمید آنکه دستش گچی است وسرش میخارد تازه از پراندن گچ فارغ شده یا آنکه بدنبال خودکارش به زیر میز میرود خنده‌اش را آن زیر رها میکند یا آنکه چنان تصنعی دست به سینه نشسته است پایش از زیر به کار دیگری مشغول است. اما اگر میخواست وقتش را در کلاس برای کشف اینگونه مسائل صرف کند زمانی برای درس دادن نمی‌ماند. ولی به هرحال همه اینها هم قبل از شروع درس قابل تحمل بود.

به آنها که روشش را نمی‌پسندیدند یا تمسخرش میکردند یا از روی خیرخواهی و دلسوزی دم از رفاقت معلم و شاگرد میزدند بخصوص به آقای رحمانی که زیاد برای بچه‌ها سینه میدراند خیلی صریح میگفت:

- بله آقا رفاقت جای خود اما اگر سر کلاس اجازه نفس کشیدن به کسی دادی سوارت میشن، توی این بیست و یکسال معلمی من همه جورشو تجربه کردم اما گذشت زمانی که شاگرد به قداست معلم ایمان داشت و احترام میگذاشت حالا تا یکی دوتا رو حسابی گوشمالی ندی اصلاً نمی‌تونی معلمی کنی. شاگرد مثل گنجشک میمونه، شل گرفتی میپره....

- اما اگه سفت هم بگیری می‌میره.

- بعله آقای رحمانی، ما هم اول که مثل شما داغ بودیم و تازه آمده بودیم این تئوری‌ها رو داشتیم اما وقتی برای یه کلاس دوساعتی ده ساعت مطالعه کردی و وقت گذاشتی، سر کلاس بخودت اجازه تو گفتن به بچه‌هارو ندادی و اونوقت بچه‌ها سر کلاست کفتر پروندن و زنبور و ملخ ول کردن میفهمی که من چی میگم.

وقتی از حرص اینکه بچه‌ها مسئله رو بفهمن عرق ریختی و زخم معده گرفتی و بعد دیدی ته کلاس دارن گل یا پوچ بازی میکنن یا همدیگرو انگولک میکنن میفهمی که بچه‌هارو اینجوری نمیشه دوست داشت، نه که نشه دوست داشت، میشه، اما این راهش نیست و اونوقت میفهمی که من بیشتر از همه عاشق بچه‌هام.

با این منطق‌هائی که داشت مشکل میشد از پس او برآمد. کدام برهان و حجتی میتوانست با بیست و یکسال تجربه معلمی مقابله کند.

او همچنانکه خودش میگفت واقعاً عاشق بچه‌ها بود اما وقتیکه بیسوادی و در عین حال بی‌توجهی بچه‌ها را می‌دید او معتقد بود که نظم را عملاً باید به بچه‌ها یاد داد:

- معلمی که خودش تأخیر کنه یا نیاد نمی‌تونه بچه‌رو برای دیر آمدن یا نیامدن بازخواست کنه!

اما آنروز بعد از تعطیلی چند روزه عید نه تنها قدری دیر به مدرسه آمد که اصلاً حال و هوای دیگری داشت.خودش نمی‌فهمید بخاطر بوی بهار بود یا استراحت چند روزه که سرحال‌تر از همیشه بنظر میرسید و قبل از هر کس خود او این شادی مبهم را احساس میکرد و از آن لذت میبرد.

نمی‌توانست تحمل کند که کلاسهای ریاضی هم مثل کلاسهای دیگر بگذرد. در تمام بیست و یکسال خدمتش بیاد نداشت لحظه‌ای دیر به کلاس رسیده باشد. هنوز پایش بدفتر نرسیده گچ و تخته پاک‌کن اختصاصی خودش را برمیداشت. سیگارش را پشت در کلاس خاموش میکرد و بعد از دو ساعت با دست و لباسی گچی و سیگاری بر لب بدفتر باز میگشت، وقتی زنگ بعد میخورد استکان چایش را حتی اگر نصفه بود بر روی تعلیکی فرسوده میگذاشت و باز از نو...

اوایل فروردین ماه بود وکلاسها تقریباً تق ولق. ناظم ومدیر خیلی که جوش میزدند وسخت میگرفتند بعداز سه چهار روز میتوانستند مدرسه را به روال عادی برگردانند، بچه‌های نیامده و بی‌انضباط را به خط کنند وحرفهای همیشه را بزنند وجوابهای متداول را بشنوند:

- آقا اجازه بخدا ما خیلی میخواستیم بیاییم، اما هرجی کردیم بلیط گیر نیاوردیم.

- آقا به جون بابامون ماشینمون خراب شد وگرنه ما از خدا میخواستیم ماشینمون خراب نشه....

- آقا اجازه پدرمون گفتن میان باهاتون صحبت میکنن.

- راستشو بخواین ما فکر کردیم مدرسه تق ولقه، نیامدیم.

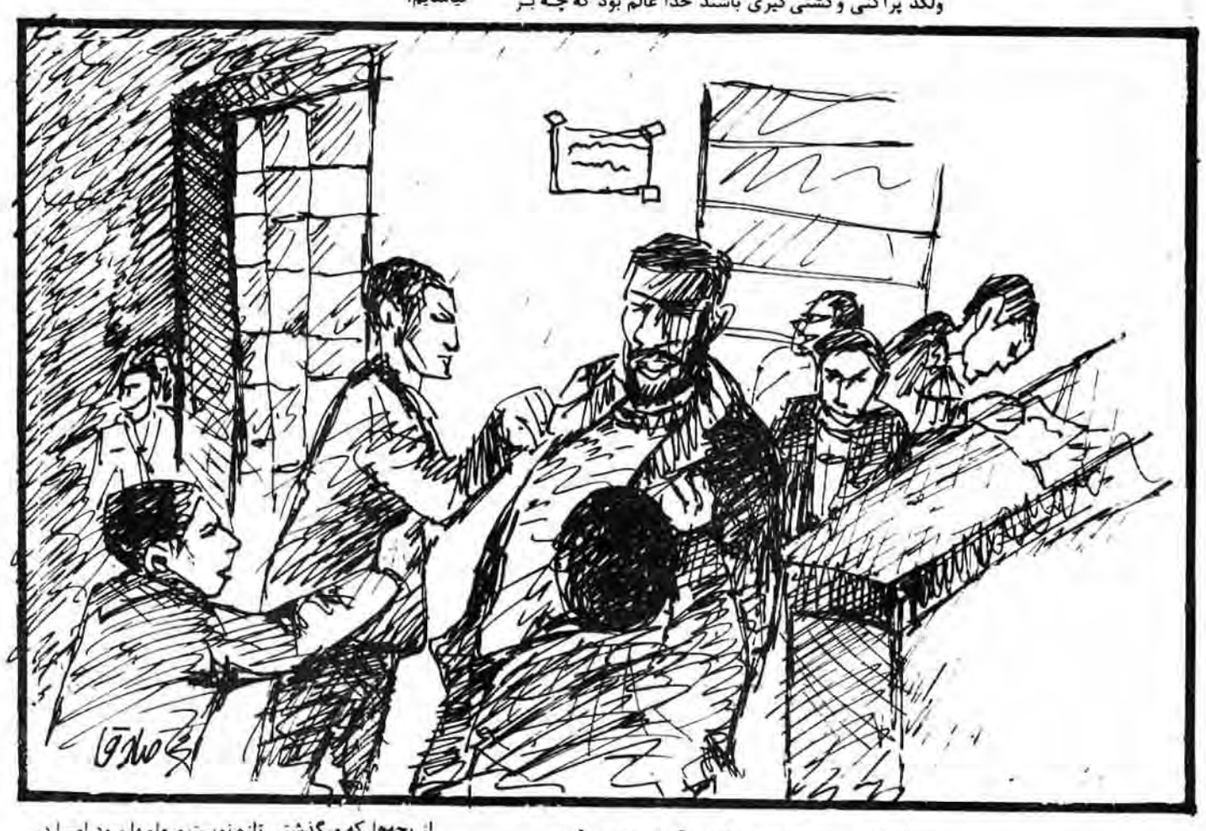

از بچه‌ها که میگذشتی تازه نوبت معلمها بود اما در فضائی نسبتاً رسمی‌تر ودرعین حال صمیمانه‌تر:

- بجان عزیزتان مگه بلیط پیدا می‌شد، اسباب شرمندگیست، ولی گفتیم بعداز چند سال بچه‌ها رو یه بیرونی ببریم چه میدونستیم گرفتار می‌شیم.

- باور بفرمائید تمام مدتی که به ماشین ور میرفتم نگران کلاس ومدرسه بودم، خجالت زده‌ام ولی چه میشه کرد، اتفاقه دیگه.

- علتش مسائلی بود که حالا بعد خدمتتون عرض میکنم، در یه فرصت مناسب‌تر.

- بابا شمام بیخودی حرص میخورین، هیچ مدرسه‌ای سه چهار روز اول روبراه نیست که شما... اما او همین روز اول را اگر چه با چند دقیقه تاخیر آمده بود وبدون اینکه برای کسی گردنی کج کند وعذری بخواهد به کلاس رفته بود.

مصمم بود این شادی وشنگولیش رابه هرقیمتی که شده حفظ کند. حتی به کلاس که وارد شد بچه‌ها هم- که تعدادشان کمتر ازروزهای دیگر بود- این تغییر حالت اورادریافتند، تاآنجاکه به خوداجازه دادند با اورفتاری آنچنانکه بامعلمین دیگر دارند داشته باشند:

- آقا اجازه بچه‌ها کمن!
- درس که نمیشه بدین!
- آقا بچه‌ها نیستن!
- آقا اجازه....
- مطالعه آزاد بدین....
- آقا بریم خونمون....

ازطرفی بیست ویکسال تجربه معلمی است وازطرف دیگر بچه‌ها کمند وهرچه الان بگوید باید جلسه دیگر بازگو کند وخودش هم بدش نمی‌آید امروز که خوش است بی درس بگذرد امادرعین حال بطالت هم نباید باشد و... یاد امتحانی افتاد که آقای رحمانی ازبچه‌ها کرده بودوآخر سرکنف شده بود.

یکی ازبچه‌ها رابیرون فرستاده وچیزی رادرکلاس تغییر داده بودواوپس ازمراجعت می‌بایست می‌فهمید که چه چیزی تغییر پیداکرده امابه محض ورود به کلاس یکی ازبچه‌ها به اسم اکبری قضیه رالوداده وبچه‌ها هم خندیده بودند.

و حالا جای آن بود که او چنین امتحانی بعمل آورد و به آقای رحمانی و دیگران بفهماند که حتی در یک بازی هوش هم باید جذبه و جدیت داشت چه رسد به کلاس درس. و اگر او در این مورد به نتیجه میرسید که قطعاً میرسید گذشته از اینکه دو ساعت کلاس به خوشی سپری شده بود جواب دندان‌شکنی هم برای همیشه به امثال آقای رحمانی داده بود. بنابر این دستش را محکم به تخته کوبید:

- کافیه، دیگه حرف نباشه، دو ماه بیشتر به امتحان نمونده عوض اینکه بخواهید، تلاش بیشتری کنیم دنبال بازیگوشی هستین؟ اما چون این کلاس نسبت به کلاسهای دیگه رجحان داره این جلسه رو درس نمی‌دیم ولی دیگه کسی حرف از خونه و تعطیلی نمیزنه. این جلسه یه آزمایش هوش میکنیم کسی که برنده بشه سه نمره به امتحانش اضافه میشه و اون آزمایش از این قراره که کسی که داوطلب شده از کلاس میره بیرون و ما یک چیزی رو تو اتاق تغییر میدیم و وقتی آمد باید سریع بفهمد که چه چیزی تغییر پیدا کرده. حالا هر کی داوطلبه دستشو بلند کنه.

بچه‌ها که پس از این مدت خفقان یه یک آزادی نسبی دست یافته بودند اکثراً فریاد زدند:

- آقا ما.. آقا ما....



وقتیکه او گفت هر کس هم که توی این آزمایش رد بشه سه نمره از امتحانش کم میشه بیشتر دستها به زیر افتاد بجز تک و توک دست‌هائی در ته کلاس که بنظر میرسید آنها هم بیشتر به شجاعت خود تکیه دارند تاهوش خود. درمیان داوطلبان کسی که می‌شد برروی اوتکیه کرد همان سلطانی بود، کسی که همه معلمها حتی آقای رحمانی ازدستش ذله بودند و اوتوانسته بود سرکلاس مهارش کند واین بخصوص درمقابل امثال رحمانی کم افتخاری نبود بنابراین سلطانی پارامتر خوبی دراین جواب دندان شکن ودهن کجی بزرگ به آقای رحمانی میتوانست باشد.

- سلطانی بیاد

پسرک باسروصدای زیادی که ازمیز ونیمکت وکفش خود درآورد خود رابه معلم رساند امتحان مشکلیه اگر همین حالا هم فکر میکنی که ازپسش برنمی‌آی میتونی بری بنشینی.

فکر سه نمره امتحانیتو بکن که اگر نتونی ازت کسر میشه.

پسرک تمام گوشه وکنار واطراف کلاس رابادقت نگاه کرد وخونسرد:

-نه آقا مابه هوش خودمون مطمئنیم.

* * *

وحالا سلطانی ازکلاس بیرون رفته بود ومعلم فکر میکرد که چگونه آزمایش رامشکلتر کندوجواب رادست نیافتنی تر. بعد ازیک دقیقه‌ای نگاه عمیق به تمام جوانب کلاس لبخندی برچهره‌اش نشست وگفت:

- جای دوتاحباب چراغ سقف رو عوض میکنیم.

بچه‌ها وخود اونیز ازاینهمه ذکاوت درشگفت ماندند.

به دستور معلم نیمکت‌ها با سروصدای زیادی جابجا شد. چند نیمکت بر روی هم قرار گرفت و قدبلندترین شاگرد به روی آن رفت و با زحمت زیاد یکی از حبابها را باز کرد. حفظ آرامش کلاس دراین شرایط واقعاً کار مشکلی بود اما او آنقدر جدی بود که در تمام لحظات بتواند سکوت را در کلاس برقرار کند.

پسرک هرچه کرد از پس بازکردن حباب دوم برنیامد. اگر احیاناً می‌شکست و دست و صورت بچه‌ها را زخم میکرد چه؟

از دانش‌آموز خواست که پائین بیاید. خود او کتش را درآورد. به هر زحمتی بود بالای نیمکت‌ها رفت و حباب را که دیگر ترک برداشته بود باز کرد و جای آن را با حباب دیگر عوض کرد.

عرق از سرو روی معلم میریخت و بچه‌ها هم با هر تکانی که معلم بر روی نیمکت میخورد، صدای خنده‌شان به هوا میرفت.

در همان بالای نیمکت‌ها از پیشنهادی که کرده بود پشیمان شد اما وقتی به قیافه مطمئن خود و چهره درهم و مغلوب آقای رحمانی در جدال دفعه بعد فکر کرد دلش گرم شد.

به هر مشقتی بود از نیمکت‌هاکه چندنفری‌آن را محکم گرفته بودند پائین آمد. دادی کشید و بچه را ساکت کرد.

کتش را برداشت و دستمال سفیدی از جیب آن بیرون آورد و عرقهایش را گرفت. اما هنوز پچ پچ و خنده‌های بچه‌ها بود.

دستش را محکم به تخته سیاه کوبید و فریاد کشید

- دیگه بسه، شما واقعاً دارین سوءاستفاده میکنین، از الان دارم میگم، وقتی که سلطانی اومد تو کلاس هیچکداماتون جیک نمی‌زنین، هیچکس سرشو بلند نمی‌کنه، اگر ببینم دارین بهش ایماء و اشاره میکنین میندازمتون بیرون و تاآخرسال به کلاس راتون نمی‌دم. میخوام ببینم شما چقدر جنبه و لیاقت این صمیمیت و دوستی‌رو دارین، سعی کنین امتحانتونو خوب پس بدین. این بنفعتونه.

سپس عینکش را جابجا کرد نگاهی به ساعت انداخت و داد زد: مبصر بیاد اینجا. پسرکی که قد متوسطی داشت و عینکی برچشم از سرمیز ته کلاس خودش را به معلم رساند.

- میری‌صداش میکنی بیاد اما اگه یک ذره بو ببرم که چیزی بهش گفتی هرچی دیدی از چشم خودت دیدی، وقتی به آدمی اعتماد میکنن باید جواب اعتمادرو با امانت و صداقت بده، میفهمی چی میگم

- بله آقا..... چشم آقا.....

- برو زود برگرد.

تا مبصر او را بیاورد معلم دوباره سفارشات لازم را از سر گرفت.

- یادتون باشه که لطف این آزمایش به اینه که بقیه مردونگی داشته باشن بنابراین کسی به هیچوجه حرفی نمیزنه.

سکوت کلاس را فرا گرفت. وبچه‌های مضطرب حتی صدای ضربان قلب خود را می‌شنیدند. معلم می‌دید که در کنار آقای رحمانی ایستاده است وفاتحانه پکی به سیگار میزند ومیگوید دیدید آقا، دیدید بیست ویکسال تجربه معلمی شوخی نیست، همچون بچه‌ای رو که شما نتونستید با محبت ولی‌لی به لالا گذاشتن به راه بیارید دیدید من چطور با خشونت درستش کردم. همون آزمایشی رو که شما از پیش برنیامدید دیدید من چطور با جذبه وجدیت از پیش برآمدم، پس توجه می‌کنید که چوب استاد به زمهر استاد، یا پدر، فرقی نمیکنه. پس می‌پذیرید که باید تغییر رویه داد؟!...

هیجان بیش از حد دهانها را خشک کرده بود، خفیف‌ترین صدائی از کلاس بگوش نمی‌رسید معلم که مضطرب‌تر از دیگران بنظر میرسید حتی راه نمی‌رفت تا صدای پایش سکوت کلاس را برهم نزند لحظات انتظار سخت میگذشت.

- تلنگری به درخورد، دستگیره با صدای خفیفی چرخید، سکوت سنگین‌تر شد، چشمهای معلم به شکاف در که هر لحظه بیشتر می‌شد ماند.

در آستانه در مبصر بود، دستهایش با لرزش محسوسی به نشانه گرفتن اجازه آرام آرام بالا آمد.

- آقا اجازه! آقا ر... ر... رفتن خونه... به فراش گفتن ش... ش... شما اجازه دادین.

# «ارزشها» تلویزیون و استعمار

## قسمت دوم

**● اساساً در فرهنگ ساخته شده صادراتی نظام استعماری، دید اصلی متکی بر به رسمیت شمردن نظام استعمارگر از جانب نظام مستعمره می‌باشد**

**در رفع فضا وزمانهای خالی زندگی روزانه کودک تلویزیون نقش اساسی را بعهده دارد وحیات وسائل ارتباط جمعی در تداوم نظام استعمار سنگین‌ترین حیات‌های خالی از محتوای فرهنگی یک ملت استعمار پذیر است. این نوع تربیت در ممالک غربی استفاده میشود تا ارزشهای نظام تربیتی را طبقه‌ی حاکم تعیین کند و درحالت صدور نظام‌های تربیتی درکشورهای زیر سلطه دقیقاً ارزشهای مورد نظر قوه حاکمه برآورده گردد. فرصت دیگری را که تلویزیون دراختیار دارد فرصت آموزش و بسیج و فراهم آوردن نیروها دریک جهت است که تکیه‌گاه ایشان برپیامگیران تلویزیون است. پیامگیران وسائل ارتباطی ارزشها و روشها را درطول دوره حیات خویش عمدتاً براساس محورهای غربی پسندانه ارائه میدهند اگر توجه داشته باشیم تهیه برنامه و تولیدش برای وسائل ارتباط جمعی مستلزم سرمایه‌های نسبتاً گزافی است، در تولید این برنامه‌ها دقیقاً نظامهای امپریالیستی سهیم‌اند و دیدگاههای تربیتی خویش را در دستگاههای تولیدی عرضه میکنند.**

**البته این بدان معنی نیست که ارزشهای صادراتی از طریق تعلیم و تربیت فرهنگهای استعماری خالی از اشکال است بلکه دقیقاً نظام ساخت انسانهای‌ناآگاه، غیرمتعهد و رشد نهافته در نظام تربیتی مبتنی برپیش‌های استعماری بطور قطع ضدیت بانظام الهی آزاداندیش دارد. خطر جدی در صدور فرهنگها و پذیرا شدن فرهنگ صادراتی استعمار دقیقاً همین جاست. می‌بایست این نکته بسیار ظریف بخوبی روشن گردد که هرگونه ارزش مقابل نفی ارزشهایی که از بین میرود ضدیت پیدا میکندواین درجامعه‌ی ستیزدارنده با نظام کفر استعماری ضدیت پیدا میکند.**

**اساساً در فرهنگ ساخته شده صادراتی نظام استعماری دید اصلی متکی بر به رسمیت شمردن نظام استعمارگر از جانب نظام مستعمره می‌باشد. در این حال طبقات دیگر مجال پیامگذاری ندارد. در کشورهای استعمارزده آن دسته از پیامها انتشار می‌یابد که ریشه در فرهنگ حاکم جامعه استعمارگر غرب دارد که چگونگی بروز و سهل بودنش را در سرآغاز این بحث آوردیم. درجهٔ تاثیر فرهنگ حاکم برفرهنگ محکوم در دوران طفولیت بصورت جدی مؤثر واقع میگردد. ارزشهای فرهنگ محکوم از طریق وسائلی که برد اجتماعی کم دارند اشاعه می‌یابد که در این مجال چندان مجرائی برای رشد بدست نمی‌آورد و در قبال هجوم فرهنگ حاکم کاری چندان مؤثر نمی‌توانند از نظر تربیتی داشته باشند.**

* * *

**یادآور میشوم که طی طریق دوم درکشورهای استعمارزدهٔ گریزناپذیر نیست و در جوامعی که اتکاء به اندیشه دنیای غرب چندان وسعت زمانی نیافته است، متعهدان نظام تربیتی مستقل درجهت آگاهی بخشیدن به نسل نو گام‌هایی استوار و آگاه گرایانه‌ای برمیدارند، در حالیکه نظام آموزشی تصویری (تلویزیون) چنین گامی را در کثرت ارتباط جمعی‌اش بخاطر وجود یک نوع حاکمیت قبلی نمی تواند بردارد.**

**ویژه‌گی وسائل ارتباط جمعی آنست که این وسیله بر حسب ارتباط جمع داشتن به نحوه بالقوه مخاطبان کثیری را در بر می گیرد. این فرجه و استعداد با استدلال بکار گرفتن یک تکنولوژی خاص است که در سیستم ارتباط جمعی بکار گرفته شده است و پیام را بشکل وسیع تولید و عرضه میکند. تعداد و حجم مخاطبان بالقوه در مورد هر یک از وسائل ارتباطی تفاوت کامل دارد و بطور کلی بستگی به انتخاب پیامگزار که با بینش استعماری پیام را منتقل می گرداند دارد. شعاع عمل پیام رسان، کیفیت پیام و در نتیجه هر پیام مخاطبان خاص خود را می یابد که در این بحث ما را به ارتباطی که بر اثر کار کرد وسائل کم دامنه فاقد سازمان پیش میآید کاری نیست و آن نوع عمل کردن در جهت صدور یک فرهنگ تربیتی براساس بینش‌های یک قوم‌خارج از بحث تاثیرات ارتباط جمعی در ترویج نظام تربیتی استعمارگران میباشد.**

* * *

**برخی از روش‌ها در نظام تربیتی استعماری بکار گرفته میشوند تا صدور یک فرهنگ بر بینش‌های نظام استعمارگر در جوامع مستعمره صورت پذیرد و از آن دسته روشهایی است که مانع و دسترسی همگان به محتوای وسائل ارتباطی است که دقیقاً عبارتند از تولیدات سیستم‌های ارتباطی خصوصی بزرگ (کمپانی‌های تولیدات سینمائی) که موجب محدودیت توزیع پیامرسان میشود. ممنوعیت‌های دولت و ایجاد پارازیت‌های مضر در موج‌های‌الکترونیکی که منجر به محدود کردن دامنه برد و جلوگیری از پخش یک پیام در محدوده‌های جغرافیائی و سایر عوامل دیگر که‌ربط به انگیزه‌های استعمار فرهنگی نیست و در جای خود بحث شده است.**

**چنانچه میدانیم درقسمت اعظم وسائل ارتباط جمعی زبان نقش عمده را دارد، در وسائل نوشتاری و گفتاری (کتاب، جزوه...) زبان حامل اصلی پیامهاست، البته این ارزش گذاشتن برزبان از طریق آموزش بدان معنی نیست که سایر نهادهای آموزشی در رده‌های دورتری قرار دارند. از لحاظ اینکه زبان گردونهٔ فرهنگ میباشد و در تهیه تولیدات صادراتی از فن ترجمه برخوردار میگردد دو گونه ناهماهنگی بوجود میاورد.**

**۱- ناهماهنگی آموزشی: در چند بعدی بودن زبان واحد تولید است که بازتابش بایکسان نبودن زبان خاصه هرفرهنگ باعث جدائی ارتباط میان اقوام میگردد، و خودبخود تاحد مؤثری گویشها عملاً وارد فرهنگ بیانی هریک از اقوام میگردد که این رسوبات گویشی نظام بیگانه را بازبان قوم تحت استعمار آشنا می‌گرداند و یک نوع تجانس درگویش قوم استعمار زده و استعمارگر بوجود می‌آورد که مانع از رشد متوازن زبان قوم استعمارزده میگردد و خود باب فتحی است برای تداوم استعمار.**

**۲- ناهماهنگی بینشی: در ارزشهای تصویری است که این نوع ممکن است باناهماهنگی بیانی توأم گردد، اما در حالتی که مبانی زبان این مناطق یکسان نباشد مفاهیم تصاویر نیز یکسان نخواهد بود. در عرضهٔ این نوع تصاویر به دلیل وجود یک مبنای ناهماهنگی دریافت افراد قوم بخاطر وجود فاصله دریافتی تصویر از قوم استعمارگر بیک دید دو قطبی پائین‌تر و ناسازگار برمی‌خورند. البته کارشناسان وسائل ارتباطی جمعی به ناهماهنگی‌های دیگری هم اشاره داشته‌اند، از جمله تفاوت در سطح دانش و منزلت اجتماعی، و... اما بیگمان واضح اساس ناهماهنگی‌ها همان دو مورد خاص است که در بالا به توضیح رسید. در هردو شکلش مخاطبان تولیدات صادراتی تصویری و بیانی بطور مستقیم یا غیرمستقیم درجهت خواسته‌های گروهی خاص که در ترویج اندیشه‌ای استعمارگرایانه حرکت کرده‌اند بحرکت درخواهند آمد.**

**ادامه دارد**

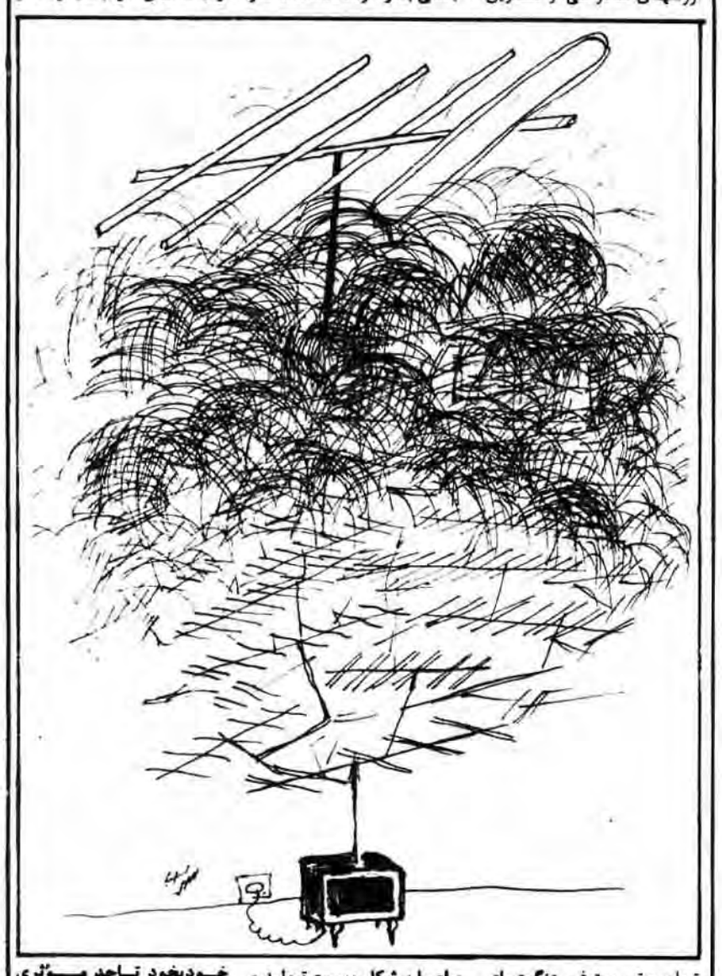

# تعاونیهای محلی، حضور مردم در صحنه اقتصادی کشور

پس از گذشت نزدیک به ۳ سال از پیروزی انقلاب شکوهمند اسلامی ایران و با پشت سرنهادن تقابلهای سیاسی نیروهای خط امام و نیروهای وفادار به فرهنگ غرب و شرق که به پیروزی نیروهای اصیل و مکتبی خط امام منجر شد و گروههای شکست خورده سیاسی را به بن‌بست و تروریسم کور کشاند، اکنون با کوله باری از تجربه، تجربه حضور ۳۶ میلیونی مردم مسلمان و انقلابی در ویران کردن لانه‌های تیمی ترویستهای خفاش صفت و بیرون راندن «سیاه»ست بازهای کهنه کار از صحنه پاک آن سیاستی که امامان آنرا جدای از عبادت و مکتب نمی‌داند در مرحله‌ای قرار داریم که تااندازه‌ای میتوانیم به برنامه‌ریزیها و زیرساخت اقتصادی اسلامی بیاندیشیم. هرچند امریکای جنایتکار و اصحاب خلق و ایران دوستان غربت‌نشین پیش‌بینی سقوط شش ماهه اقتصاد ایران و درنهایت جمهوری اسلامی را کرده‌اند. و در این رابطه از مهره‌های بی‌اختیاری چون صدام آمریکائی هم درجهت مشغول ساختن توان و نیروهای خلاق این مملکت بی‌بهره نبوده‌اند.

علیرغم تمام مشکلات موجود خوشبختانه دولت برادرمان مهندس موسوی درپی تثبیت سیاسی خط دولت می‌رود تابرای همیشه دورنمای مبهم اقتصادی کشور را روشن کند. و در این رابطه بهره جستن برادران کابینه از تجربه‌های حضور مردم درسه سال عمر جمهوری اسلامی بسیار قابل توجه و تقدیر است.

واین سخن نخست وزیر که: ضامن موفقیت هربرنامه‌ای پشتیبانی مردم از آن برنامه است، نوید پیروزی برمعضلات اقتصادی رامیدهد، واین امر بارها به ثبوت رسیده است که ازاین مردم ایثارگر هرزمان برحسب ضرورت کمک خواسته شده ازجان ومال خود دریغ نکرده‌اند ومسلماً اگر ازنظر اقتصادی نیز خطری انقلاب اسلامی راتهدید نماید درازخود گذشتگی وفداکاریشان قصور نخواهند کرد. پس کافی است که نارسائی‌ها وترورهای اقتصادی وخطرآن برای انقلاب اسلامی برای مردم تشریح گردد تاآنها نیز نیروی خود رابرای رفع معضلات بسیج کنند. بدین جهت است که برادر موسوی نخست وزیرباطمینان خاطر اظهار می‌کند که: توضیح برنامه‌ها ونظرخواهی ازمردم میتواند نیروی عظیم معنوی رابرای مابسیج کند.

**● با مشارکت مردم و نظارت مستقیم دولت میتوان به یک سیستم سالم توزیع دست یافت.**

**● یکی از مسئولین شرکت تعاونی شهید وحید همایونیه: با توجه به تجربه دو ساله میتوانیم ادعا نمائیم که بهترین روش توزیع کالاهای اساسی تشکیل و گسترش تعاونیهای محلی است، مشروط بر اینکه از نفوذ عناصر فرصت طلب و سودجو جلوگیری شود**

یکی ازمعضلات اقتصادی مادرحال حاضر نحوهٔ توزیع کالاست، وعلیرغم جوسازی‌های موجودواجرای طرح توزیع عادلانهٔ چند قلم کالای ضروری توسط ستاد بسیج اقتصادی کشوربرای مردم بدلیل تماس عینی وملموس باکمبود وافزایش بی رویه قیمتها یک ضرورت واقدام مهم اقتصادی بشمارمیرود واین نکته درنظرخواهی‌هائی که دراین رابطه انجام گرفته است بخوبی مشهود می‌باشد. هرجاکه کالائی نایاب میشود بلافاصله دردهن مردم محتکر، سودجو وفرصت‌طلب تداعی میشود. یعنی مردم دیگر علت اصلی رامی‌شناسند، وقتی پیازدرزمانی ظاهرا نایاب میگردد که هزاران تن پیاز آمادهٔ صدور است وتولید این محصول نسبت به سال قبل افزایش نیز یافته است. نگرانی وتشویش مردم خصوصا قشر مستضعف نسبت به کالاهای دیگر روزمر شان‌طبیعی بنظر میرسد. مردم کماکان چشم براه یک سیستم توزیع عادلانه هستندواین ضرورت خصوصا درمورد کالاهای اساسی احساس میشود. باتوجه باینکه ازیک طرف عرضه تعداد زیادی ازاین کالاها درجامعهٔ مابدلیل محدودیت واردات وتولیدات داخلی کمتراز تقاضای آن است وازطرفی دیگر وجود پول سرگردان فراوان دربخش توزیع وفرصت طلبی ضدانقلاب مساله احتکار وگرانی رادامن زده است اعمال یک نظارت وکنترل دقیق بر توزیع اجتناب ناپذیر می‌باشد. اماهمانطور که عنوان شد بابهره گیری ازنیروهای مردمی وبانظارت مستقیم دولت میتوان به یک سیستم سالم توزیع دست یافت.

## دیدار از یک تعاونی محلی

در دیدار از یکی از این مراکز توزیع مردمی بنام شرکت تعاونی محلی شهید وحید همایونید مستقر در مسجد ولی‌عصر(ع) با مسئولین و مراجعین آن ساعتی به گفتگو نشستیم.

از برادر ناجیان رئیس هیئت مدیره این تعاونی انگیزهٔ تشکیل این مرکز را جویا شدیم. وی اظهار داشت: از زمان قبل از پیروزی انقلاب تاکنون سنگر مسجد بعنوان مرکزی برای هماهنگی امور انقلاب و رسیدگی به امور اقتصادی مردم مورد نظر بوده و هست. در رابطه با مسائل اقتصادی از همان زمان برادران مؤمن و حزب‌الهی محل از این مرکز بعنوان کمک به مستمندان، رفع صفهای طویل نفت و جمع‌آوری زباله و دیگر مسائل استفاده میکردند. تا اینکه انقلاب به پیروزی رسید و همپای مسائل سیاسی مسئلهٔ احتکار، گرانی و سودجوئی بعضی از توزیع‌کنندگان پیش آمد و با توجه به این مطلب ضرورت یک نوع کنترل بر توزیع کالا برای ما مطرح شد بطوریکه قبل از سهمیه‌بندی چند نوع کالا توسط ستاد بسیج اقتصادی ما دراین محل اقدام به توزیع کوپنهای ارزاق عمومی کردیم و این کوپنهای محلی بر مبنای یک سهمی برای خانوارهای یک‌نفره، دو سهمی برای خانوارهای دو الی چهارنفره و سه سهمی برای خانوارهای پنج نفره به بالا می‌باشد. بعنوان مثال برای توزیع برنج، ۲/۵ کیلو برای کوپن یک سهمی، ۵ کیلو برای سهمیه دو سهمی و ۷/۵ کیلو برای کوپنهای سه سهمی درنظر گرفته شده است و این نسبت در مورد همهٔ کالاهای دیگر بمورد اجرا گذاشته میشود.

## چگونگی تشکیل تعاونی محلی

مدیرعامل شرکت تعاونی محلی شهید وحید همایونید درمورد اقدامات مربوط به تشکیل این تعاونی گفت: برای تشکیل این تعاونی ابتدا طی تماسی با سازمان مرکزی تعاون کشور اقدام به تکمیل اساس‌نامه دریافتی از آن سازمان کردیم. سپس طی یک دعوت عمومی از اهالی محل اولین مجمع‌عمومی این شرکت را تشکیل دادیم. درآن مجمع با انتخابات اهالی مدیرعامل، ۵ نفر هیئت مدیره، ۲ نفر بازرس و ۲ نفر عضو علی‌البدل مشخص شدند. سپس هر خانواری بااختیار خود یک یا چند سهم خریداری نمود که البته تعداد این سهام هیچگونه مزیتی از لحاظ تحویل کالا برای صاحب سهم ندارد و تنها درسود شرکت که درآخر سال محاسبه میشود دخیل خواهد بود.

وی درمورد نحوهٔ قیمت‌گذاری هر سهم و سرمایهٔ اولیه تعاونی گفت: درابتدا مبلغ ۱۰۰۰ تومان برای هر سهم پیشنهاد شدکه با توجه به استضعاف بعضی از اهالی این مبلغ به ۱۰۰ تومان رسید که باموافقت مردم روبرو شد. البته درمیان مؤمنین واهالی خیر کسانی بودند که مبلغ بسیار بالائی راجهت کمک وراه افتادن این تعاونی پرداخت کردند که باتوجه به اهمیت سرمایهٔ اولیه شرکت در قدرت خرید بیشتر این مرکز بسیار مؤثر بود وبا خرید این سهام الحمد ا... این شرکت تعاونی از سرمایهٔ اولیه‌ای در حدود یک میلیون تومان برخوردار شد وبا به ثبت رساندن این شرکت از حدود دوماه پیش این تعاونی بطور قانونی ورسمی کار خود را آغاز کرد.

## مناسب‌ترین شیوهٔ توزیع

نظر برادر خواجوندی بازرس شرکت تعاونی را در مورد این نوع شیوهٔ توزیع جویا شدیم. در پاسخمان اظهارداشت: تشکیل تعاونی محلی یکی از ضرورتهائی بود که ازاول انقلاب حس میشد، وخوشبختانه برادر موسوی نخست‌وزیر هم در شروع کار کابینهٔ جدید باعنوان کردن تشکیل وزارت تعاون براین ضرورت تأکید فراوان کردند، والبته اردولتی که ازبطن مردم واسلام جوشیده است همین توقع هست که درمسائل اقتصادی مخصوصا درارتباط بانوزیع ارزاق عمومی از نیروی مردم بهره جوید،

**● دولت میتواند با پشتیبانی از شرکتهای تعاونی محلی که در خدمت مردم هستند با محتکرین و سودجویان ضد انقلاب بخوبی مبارزه نماید.**

**● یکی از مشتریان شرکت تعاونی محلی: پس از تاسیس این شرکت تعاونی اجناس مورد نیاز خود را براحتی و با قیمتی مناسبتر از بازار آزاد تهیه می‌کنیم**

وجه نیروئی بهتر از نیروهای معتقد به اسلام وولایت فقیه که در جهت حل همه گونه مسائل اعم از اقتصادی، فرهنگی وسیاسی می‌توانند در صحنه حضور داشته باشند. نیروهای بسیج مستضعفین نه تنها در بعد نظامی بلکه در بعد اقتصادی نیز می‌توانند به عنوان بازوی توانای دولت در مبارزه با محتکرین ضدانقلاب وضد اسلام وارد عمل شوند.

برادر کاشی عضو هیئت‌مدیره این تعاونی نیز در این مورد بیان داشت: دولت باید با تمام قوا از این تعاونی‌ها پشتیبانی کند چون ایجاد این مراکز مردمی هم در جهت رفاه مردم است وهم یاری دهنده دولت در مبارزه با محتکرین وسودجویان می‌باشد. نیروهای مسلمان وحزب‌اللهی همانطور که با احساس رسالت الهی در جبهه‌های حق علیه باطل حماسه می‌آفرینند در جبهه اقتصادی نیز باید احساس رسالت انقلابی واسلامی کنند وعلیه تروریستهای اقتصادی وارد عمل شوند. برادر زال عضو علی‌البدل شرکت تعاونی نظر خود را در این رابطه چنین ابراز کرد: با توجه به تجربهٔ دوسالهٔ فعالیت تدارکاتی که در این مسجد بعهده داشته‌ام، بنظر من بهترین روش توزیع کالاهای اساسی تشکیل وگسترش تعاونی‌های محلی است وباید افراد مؤمن ودر خط امام با جلوگیری از نفوذ عناصر فرصت‌طلب در شوراهای محلی نسبت به اینکار هرچه زودتر اقدام کنند.

در گفتگو با چند تن از مراجعین نیز نظریات مشابهی را در تایید این نوع روش توزیع دریافت کردیم. ازجمله جواهر خانه‌داری که مشغول خریدن پارچه از تعاونی بود به خبرنگار ما گفت: به نها من بلکه همهٔ این محل از این تعاونی راضی هستند. خدا

از: سرویس اقتصادی

این جوانهای مسلمان را حفظ کند که با ایجاد این فروشگاه ما را از سرگردانی در خیابانها نجات دادند، در حال حاضر اجناس موردنیاز خود را براحتی و بدون ازدهام با قیمتی کمتر از بازار آزاد تهیه می‌کنیم. یکی دیگر از مراجعین در این مورد اظهار میداشت: با تاسیس این تعاونی بسیاری از مشکلات ما در مورد تهیه کالاهای ضروری ازجمله نفت، تاید، روغن، برنج و حبوبات و اجناسی چون لامپ، باطری و پارچه برطرف شده است ولی باتوجه به تفاوت قیمت این کالاها با بازار آزاد، باید هرچه بیشتر این تعاونی با عرضه مایحتاج دیگری چون مواد گوشتی و میوه گسترش پیدا کند. مسئله دیگری که در رابطه با گسترش تعاونی‌ها مطرح میشود فعالیت کسبهٔ محلی می‌باشد و این نگرانی از سوی بعضی از کسبه ابراز میشود.

ازجمله یک قصاب در این مورد بیان میکرد: با ایجاد فروشگاههای تعاونی مغازه‌ها خالی از کالا و بدون مشتری می‌ماند و بالاخره از فعالیت ساقط میشوند. این مراکز باید فکری بحال این قشر بکنند.

در جواب این برادر کاسب باید عرض کرد که گسترش تعاونی‌های محلی در جهت کوتاه کردن دست واسطه‌های بزرگ بین تولید کننده و مصرف کننده که هر زمان با احتکار و ایجاد کمبود مصنوعی و بازار سیاه قیمت کالاهای غیر سهمیه بندی دولتی را به اختیار خود تغییر می‌دهند می‌باشد. و کاسبهای محلی خرده نه تنها در نظام تعاونی مزاحم نمیشوند بلکه بعنوان بازوی تعاونی‌های محلی به توزیع مایحتاج مردم می‌پردازند.

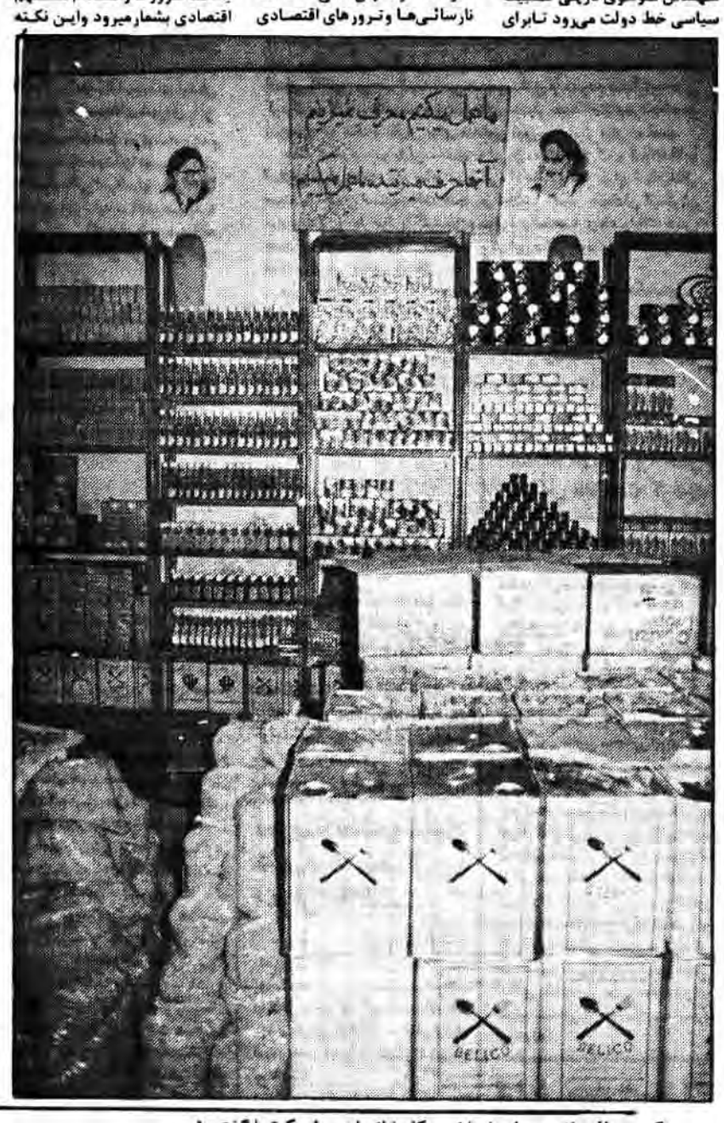


در سالروز ولادت منجی عالم بشریت حضرت محمد(ص) در اصفهان:

# کلنگ ۲۰۰۰ دستگاه خانه مسکونی در شهرک منتظریه نجف‌آباد بزمین زده شد.

اصفهان- - خبرنگار جمهوری اسلامی: در سالروز ولادت اول شخصیت عالم بشریت حضرت محمد(ص) کلنگ ۲۰۰۰ دستگاه خانه مسکونی در شهرک منتظریه نجف‌آباداصفهان توسط پدر یکی از شهدا به زمین زده شد.

بگزارش خبرنگار ما از اصفهان صبح دیروز که مصادف با خجسته زادروز پیامبر گرامی اسلام حضرت محمد(ص) و امام صادق(ع) و پنجمین روز هفته وحدت گروهی از مردم شهیدپرور نجف‌آباد در مسجد جامع این شهر گرد آمدند تا این روز بزرگ را جشن گیرند در این مراسم که سرپرست استانداری، سرپرست بنیاد مستضعفان استان اصفهان و نماینده مردم اصفهان در مجلس شورای اسلامی و جمعی از مسئولین انتظامی و اداری استان حضور داشتند خانم گرجی به مناسبت پنجمین روز هفته وحدت با استناد به آیاتی از کلام... مجید سخنانی پیرامون تولد حضرت رسول اکرم و توطئه‌های مشرکین و منافقین از صدر اسلام تا به امروز ایراد کرد آنگاه برادر کوهپائی سرپرست استانداری اصفهان انگیزه شکل‌گیری ارگانهای انقلابی پس از انقلاب را تشریح کرد. سپس برادر مهدی طباطبائی مسئول بنیاد مستضعفان اصفهان ضمن تبریک خجسته زادروز پیامبر گرامی و فرزند برومندش امام صادق (ع) در مورد اقدامات بنیاد مستضعفان اصفهان در جهت رفع نیازهای ضروری قشر مستضعف

## احداث ۱۱۵۰ دستگاه خانه در شاهین شهر اصفهان

به خصوص در زمینه مسکن گفت:بنیاد اصفهان به حول قوهٔ الهی توانسته در سال ۶۰، ۱۱۵۰ دستگاه خانه که دارای سه الی چهار اطاق خواب و نشیمن و با تمام سرویس و حمام و آشپزخانه میباشد. در محل بسیار مناسب شاهین‌شهر اصفهان احداث کند. که تعدادی از این خانه‌ها تحویل داده شده. و بقیه انشاءا... تا آخر اسفند سال ۶۰ تحویل داده خواهد شد. وی همچنین افزود این خانه‌ها به قیمتهای تمام شده به آنها حساب خواهد شد. که از مبلغ تمام شده نصف آنرا نقد و بقیه را بطور اقساط ۲۰ ساله بانک مسکن وام خواهد داد. برادرطباطبائی در ادامه افزود:

## شروع ساختمان ۴۰۰ دستگاه خانه سازی در ویلاشهر

خوشحالم که در این روز بزرگ و خجسته به شما مژده بدهم که دفتر برنامه‌ریزی بنیاد طرح ۲۰۰۰ دستگاه خانه را در سال ۶۱ برنامه‌ریزی کرده که خوشبختانه امروز به میمنت این روز بزرگ کلنگ ۴۰۰ دستگاه آنرا در ویلاشهر در ۱۰ کیلومتری شهر شهیدپرور نجف‌آباد بر زمین خواهیم زد و به جا است که بنیاد شهید بزرگوار محمدمنتظری و تحلیل از خدمات ارزنده وی در حق قشر مستضعف این شهرک را بنام شهرک منتظریه نام‌گذاری کنیم که حاضرین با تکبیر آنرا تائید کردند.

## خانه‌ها طوری ساخته میشود که امکان گسترش آن در آینده باشد

وی در مورد خصوصیات احداث این خانه‌ها از روی نقشه که در مسجد نصب شده بود گفت این خانه‌ها در زمینی بین ۲۵۰ الی ۲۷۰ مترمربع با زیربنای ۸۵ متر با سرویس کامل آشپزخانه و حمام ساخته میشود. که طرح آن طوری ریخته شده که صاحبان آن میتوانند در آینده آنرا گسترش داده و حتی به چند طبقه تبدیل کنند. ناظق در مورد مصالح و تجهیزات آن گفت ما برای ایجاد طرح ۲۰۰۰ دستگاه خانه‌های مسکونی در سال ۶۱ همه گونه امکانات و بودجه و مصالح آنرا پیش‌بینی کرده‌ایم که ۸۰ درصد از مصالح آن توسط کارگاههای خود بنیاد تولید میشود که اولین سری آن در شهرک منتظریه نجف‌آباد و بقیه در جاهای مختلف که نیاز بیشتری به مسکن داشته باشند احداث خواهد شد. وی در پایان افزود این خانه‌ها طبق قیمت پیش‌بینی شده یک میلیون و چهارصد و ده هزار ریال تمام میشود که ما نصف این مبلغ را نقد و بقیه را بانک بطور اقساط ۲۰ ساله وام میدهد تا هر چه زودتر انشاءا... قشر ضعیف جامعه صاحب خانه شوند در پایان این مراسم گروه کثیری از مردم بهمراه مسئولین به منطقه شهرک منتظریه رفته و پس از سخنان نماینده مردم اصفهان در مجلس شورای اسلامی توسط پدر یکی از شهدا با نام خدا کلنگ ۴۰۰ دستگاه خانه شهری منتظریه بر زمین زده شد.

(بسم رب الشهداء و الصدیقین)

## ما که برای خدا قیام کرده‌ایم باک از این مصیبتها نداریم

امام خمینی

شهید سید کمال طاهری

شهید محسن قادری

این سدها و این حوبها اگر قرار است در راه برقراری اسلام فدا نشود پس ای دژخیمان ای مردوران، ای کسانیکه دنیایتان را به درهمها و دلارها فروخته‌اید بروید نعش صفحر کنید، مسلسل و تیربار بیاورید بدانید که ما مصمم هستیم که از اعتقاداتمان دفاع کنیم.

**رئیس جمهور شهید محمدعلی رجائی**

هان ای منافقین کوردل و ای حفاشانی که شما را تاب تحمل نور اسلام و انقلاب اسلامی نیست شما ای حفاشان شب شکار و ای مردوران احاب ثابت کردید که دستتان در دست صدام است و سرتاران سدون اویفورم او هستید. نگتان باد که دستتان تا مرفق به خون پاکترین فرزندان اسلام آغشته گشته. شما تا به شهادت رساندن این پاکان نمی‌توانید در تصمیم امت بیدار و متعهد ما خللی وارد کنید و از پاسداری و حراست از آرمانهای مکتبی انقلابمان بازشان دارید.

شهادت پاسداران **شهید محسن قادری و سید کمال طاهری** در حین ماموریت گشت شانه سد دیگری برحنایات منافقین افزود و ایمان را بیش از پیش رسوا و مفتضح کرد به همین مناسبت در اولین بالگرد شهادت پرافتخار این برادران مجلس بزرگداشتی در مسجد اعظم تجریش برگزار میشود. ضمن شرکت در این مراسم ملکوتی با همه شهیدان راه‌حق پیمان می‌بندیم که تا گرفتن انتقام خون ساحق ریختنشان از پا ننشسته و تداوم بخش راه پاکشان باشیم.

**زمان: جمعه ۶۰/۱۰/۲۵ ساعت ۳ الی ۵ بعدازظهر**
**مکان: میدان تجریش- تکیه پائین- مسجد اعظم تجریش**
سپاه پاسداران انقلاب اسلامی - تهران

## هفتمین شب شهادت محمدحسن طیبی

شهید نظر میکند به وجه الله (امام خمینی)

بار دیگر یکی از سرباران راه حق گذشته روح [illegible] شب این کوردلان [illegible] خویش را فدای انقلاب اسلامی و [illegible] نمود. برادر بوحوار محمدحسن طیبی در حین انجام وظیفه به آرزوی خود رسید و به لقاءالله پیوست. بدینوسیله در هفتمین شب شهادت آن شهید روز جمعه ۶۰/۱۰/۲۵ در شبستان ۴ بهشت زهرا گردهم می‌آییم.

در گردهمائی انجمنهای اسلامی کارخانجات وشرکتها گفته شد:

# انجمنهای اسلامی بازوهای قدرتمند انقلاب اسلامی میباشند

***کارگران میبایست کارخانه رابه سنگری برای مبارزه باکفرجهانی وعوامل تفرقه قراردهند.**

تهران- بمناسبت بزرگداشت هفته وحدت اسلامی ودرشب میلاد باسعادت رسول اکرم (ص) وامام جعفر صادق (ع) سمیناری باشرکت نمایندگان انجمن‌های اسلامی بیش از ۱۰۰ کارخانه و شرکت درمحل شرکت خودروسازان برگزارشد، بگزارش خبرگزاری جمهوری اسلامی دراین سمینار که باهمکاری بخش کارگری سپاه پاسداران انقلاب اسلامی تشکیل شد ابتدا یکی ازاعضا انجمن اسلامی کارخانجات در رابطه باتشکیل این سمینار وهفته وحدت سخنانی ایراد کردوسپس یکی ازبرادران بخش کارگری سپاه به سخنرانی پرداخت. آخرین سخنران این گردهمائی یکی ازاعضا شورای عالی سپاه پاسداران بودکه درمورد ضرورت شناخت عوامل وحدت ولزوم مبارزه بااستکبارجهانی درتمامی جبهه‌ها سخن گفت. وی باتاکید برضرورت وحدت هرچه بیشتر اقشارمختلف مردم وازجمله کارگران گفت: انجمن‌های اسلامی کارخانجات بازوهای قوی وقدرتمند انقلاب اسلامی در کارخانجات هستند وکارگران می‌بایست کارخانه رابه سنگری برای مبارزه باکفرجهانی وعوامل تفرقه قراردهند. براساس همین گزارش درپایان این گردهمائی قطعنامه‌ای در ده ماده قرائت شد که دربخشی ازآن با اشاره براهمیت مسئله جنگ آمده است: ماانجمن‌های اسلامی حمایت خودرااز امید امام وامت حضرت آیتا... منتظری اعلام داشته وخواستاراتحاد روزافزون تمام نیروهای اسلامی ومستضعفین تحت رهبری امام امت خمینی پشتکش هستیم.

انجمن‌های اسلامی درقطعنامه مذکور پشتیبانی بی دریغ خودرااز جانبازیهای نیروهای مسلح ولشگریان اسلام ونیز دولت مکتبی، مجلس شورای اسلامی، شورای عالی قضایی و سایرنیروهای برخواسته ازمتن انقلاب اسلامی اعلام کردند.

درپایان این قطعنامه ضمن حمایت ازاحکام دادگاههای انقلاب به کسانی که درمراکز تولیدی به تبلیغات سوء پرداخته وباعناوین فریبنده علیه رشد فرهنگی اسلامی درادهان برادران کارگران توطئه میکنند هشدار داده شده و ازفعالیتهای فرهنگی نهادهای انقلابی قدردانی بعمل آمده است.

درکمیسیون اموراقتصادی و دارائی مجلس:

## لایحه تاسیس وزارت صنایع سنگین تصویب شد

کمیسیونهای اموراقتصادی و دارائی، اصل بود، امورخارجه و سازمانهای وابسته بخصوصی برای تشکیل جلسه دادند درجلسه کمیسیون اموراقتصاد و دارائی این لوایح به تصویب رسید. لایحه هریه‌های مربوط به بررسی پرونده تحصیلی دانشجویان ایرانی درخارج از کشور لایحه راجع به اجاره درباقیمتی ۵۰۰۰۰ریال از فیلمهای خارجی و ۱۰۰۰۰ریال از فیلمهای ایرانی ساخته درداخل کشور بابت هریه‌های بازبینی ارتقاضی پروانه نمایش هرفیلم سینمائی. لایحه راجع به انتقال ۱۱۸۶قلم اموال منقول و غیرمنقول سازمان حفظ ساتات به شرکت هواپیمائی خدمات ویژه، لایحه راجع به اجاره ساکنی درمی‌خانوار وحتی برای اشخاص حقیقی وحقوقی درقبال دریافت لایحه راجع به واگذاری ساختمان‌هائی که درارابطه باعوامل قهریه درمناطق مختلف کشور احداث شده بامیشود و لایحه تأسیس وزارت صنایع سنگین.

# یاد شهیدان حزب‌ا... را گرامی بداریم

## شهید خسرو عباسی، شهید احمد حجازی، شهید مهدی فردوری

درپی شهادت سه تن از فرزندان امت قهرمان ایران که درحمله بزرگ بستان شرکت داشته و به درجه رفیع شهادت نائل آمده‌اند، سپاه پاسداران ناحیه ۲ واحد کارخانجات و شرکتها، خانه کارگر تشکیلات تهران و انجمن اسلامی کارکنان ایران پاسا با صدور اطلاعیه‌ای اعلام داشتند: بحق میتوان گفت که خون این سه شهید- خسرو عباسی، احمد حجازی و مهدی فردوری- که از سلاله پاک حسین (ع) هستند، حیات تازه‌ای به موطن آنها بخشید. در اثر این شهادتها چنان روحیه‌ای در خانواده آنان مشاهده میگردد که هر انسان آگاهی را تشویق به شهادت می‌نماید. در پایان اطلاعیه، شهادت این سه فرزند امام وامت شهیدپرور ایران بحضور حضرت بقیة... (عج) نایب برحقش امام خمینی و امت قهرمان ایران تبریک و تسلیت گفته شده است، همچنین اعلام شده است که بمناسبت اربعین شهادت این سه برادر مجلس بزرگداشتی روز جمعه ۶۰/۱۰/۲۵ در زادگاه آنها موغار- برگزار میشود.

مدیرعامل کارخانه پلی‌اکریل:

# باوجود محاصره اقتصادی تاکنون مشکلی نداشته‌ایم

اصفهان خبرگزاری جمهوری اسلامی- کارخانه پلی‌اکریل اصفهان از آغازسال تاینمه دیماه جاری ۲۳۵۷۶تن تولید داشته است.

ازاین تولید ۱۰۹۹۰ تن آن ازنوع پلی استر ۶۰۵۲ تن آن از نوع استپل و بقیه از نوع ساپن بوده که بصورت الیاف درصنعت نساجی مورد استفاده ۱۵۰ کارخانه درسطح کشور قرارگرفته است.

مدیرعامل کارخانه پلی اکریل اصفهان که از صنایع ملی شده این استان است درمیک گفتگوی با اعلام این مطلب گفت محصولات اولیه این واحد صنعتی وارداتی است و سعی ما درخودکفائی این واحد است با اشاره به اینکه صنعت پلی‌اکریل درکشورصنعت نوینی است ونظیراین کارخانه حتی درمنطقه خاورمیانه نیزبی‌نظیراست گفت پس ازانقلاب باتوجه به اخراج ۲۰۰نفر امریکائی که تاقبل از انقلاب این کارخانه را اداره میکردند باهمت کارکنان ایرانی کارخانه راه افتاد و به حرکت میتوان ادعاکرد واحدی دراین مقیاس درکشوروجودنداشته که بااین سرعت راه‌اندازی شده باشد باوجود محاصره اقتصادی تاکنون مشکلی نداشته‌ایم و دربعضی موارد نه کیفیت محصول نیزاضافه شده است وی درزمینه برنامه‌های آینده این صنعت نوین درایران گفت یکواحد تولید(دی- ام-تی) که از مواداولیه پرمصرف است ازطریق سازمان صنایع ملی و باهمکاری شرکت پلی‌اکریل ایران دردست بررسی است که انشاءا... این واحد راهم درمجاورت پلی‌اکریل اصفهان احداث خواهیم کرد که خودگام مؤثری در جهت خودکفایی میباشد. دررمینه فعالیت‌های جنبی کارخانه آقای شیخ عطار گفت جهادسازندگی کارخانه درسال زراعی گذشته ۵۵۰ جریب زمینهای اطراف کارخانه راپربرکشت برد و ۱۲۱ تن گندم و ۲۰ تن سیب‌زمینی و کوچه‌فرنگی برداشت کرد وی همچنین ایجاد مدرن‌ترین سیستم تصفیه فاضلاب درایران را درایس کارخانه ذکرکرد و افزود پلی‌اکریل اصفهان با سرمایه ۳/۵ میلیارد تومان باهدف وابسته کردن هرچه بیشتر دررژیم گذشته و باسهام مریکائی ۴۰درصد ایجادشد ولی با انقلاب و دگرگونیهائی که بوجودآمد دراین کارخانه تحولاتی پیداشد و اکنون سعی ما براین‌است که حلقه زنجیره تولید را به نح متصل کنیم که از تولید این کارخانه است و هدف عمده ما این است که این واحد را به عنوان یک واحد نمونه درسطح کشور ارائه نمائیم.

## جشن ولادت پیامبر درایران ناسیونال

بمناسبت ولادت باسعادت منجی عالم بشریت، حضرت خاتمی مرتبت محمد عبدالله (ص) وبزرگداشت هفته وحدت مراسمی درمحل کارخانه ایران ناسیونال برگزارشد.

دراین مراسم که ازسوی انجمن اسلامی کارکنان ایران ناسیونال ترتیب یافته بود، پس ازاقامه نماز وحدت وتلاوت آیاتی ازکلام الله مجید یکی ازاعضای هیئت مدیره جدید ایران ناسیونال سخنانی درارابطه باولادت حضرت رسول(ص) ولزوم وحدت مسلمین علیه کفر جهانی ایراد کرد.

این مراسم باخواندن دعای وحدت وشعارهای کوبنده دشمن شکن کارکنان مسجد ایران‌ناسیونال پایان پذیرفت.

## برادرحسین کمالی نماینده مجلس شورای اسلامی درجشنهای میلاد پیامبر (ص) شرکت کرد

بمنظور آشنائی هرچه بیشتر با مردم و قرار گرفتن درجریان مسائل ومشکلات مردم، درروزتولد حضرت محمد (ص) و بمناسبت بزرگداشت هفته وحدت و میلاد پیامبر برادر حسین کمالی نماینده کارگران درمجلس شورای اسلامی درجشنهایی که درچند نقطه تهران برگزار شده بود شرکت نمود

وی ابتدا دردبیرستان شهید مقدم (راشدی سابق) حضور یافته و برای حاضرین صحبت نمود و درساعت دو بعدازظهر درجشنی که درکارخانه‌سیمو برگزار شده بود شرکت کرد وسپس در ساعت ۳ بعدازظهر به کارخانه آی- دی- آی رفته و ضمن سخنرانی برای حاضرین باشادی آنها درجشنی که برپا کرده بودند، شریک شد همچنین درساعت ۶/۳۰ دقیقه بعدازظهر به مسجد مسلم ابن عقیل رفته ودرجشن این روز بزرگ شرکت کرده وبرای حاضرین صحبت نمود، موضوع سخنرانیهای برادر کمالی درروز گذشته پیرامون مسئله وحدت، ناسیونالیست و انترناسیونالیست و مسائل کارگران بود.

## عملیات ساختمانی شهرک منتظریه آغاز شد

کارهای ساختمانی شهرک منتظریه که به یاد شهید محمد منتظری نماینده مردم نجف آباد در مجلس شورای اسلامی ساخته میشود و در ۱۰ کیلومتری شرق شهرستان نجف آباد قرار دارد، با حضور سرپرست استانداری استان اصفهان و آقای صلواتی نماینده مردم اصفهان در مجلس شورای اسلامی، طباطبائی سرپرست بنیاد مستضعفان استان و چند تن از مقامات محلی و گروهی از طبقات مختلف مردم، نجف آباد آغاز شد.

شهرک منتظریه که پس از اتمام در اختیار خانواده‌های مستضعف قرار خواهد گرفت شامل ۴۰۰ واحد مسکونی. هر واحد دارای ۲۰۰ تا ۲۵۰ متر مربع مساحت و ۸۵ متر زیر بنا توسط بنیاد مستضعفان استان اصفهان ساخته میشود این واحدهای مسکونی حرفی از ۲۰۰۰ واحدی است که بنیاد مستضعفان اصفهان سال ۶۱ در این استان احداث خواهد نمود. مسئول بنیاد مستضعفان استان درگفتگوئی به خبرنگار ما گفت: ۸۰ درصد از مصالح مورد نیاز واحدهای یاد شده در کارگاههای وابسته به این بنیاد تهیه و هر واحد حدود ۱/۴۱۰/۰۰۰ ریال هزینه در بر خواهد داشت.

با بهره برداری از کارخانهٔ پنیر سازی سراب

## روزانه ۴تن پنیر تولید و به بازار عرضه خواهد شد

با بهره برداری از کارخانه پنیرسازی شهرستان سراب روزانه ۴تن پنیر تولید و به بازار عرضه خواهد شد. مهندس سهرابی مدیر کل اداره صنایع و معادن استان آذربایجانشرقی در یک گفتگوی اختصاصی با خبرگزاری جمهوری اسلامی در زمینهٔ بهره برداری از کارخانه پنیرسازی۹۸درصد از عملیات ساختمانی و تاسیساتی کارخانه مذکور بپایان رسیده و تا پایان سالجاری آماده بهره برداری خواهد شد.

وی افزود: همچنین این اداره با اعتباری معادل ۱۵۰میلیون ریال اقدام به ایجاد سه کارخانه تولیدی نان ماشینی در شهرستانهای تبریز، بناب و مراغه کرده که در حال حاضر هریک از کارخانه‌های مذکور روزانه ۸تن نان تولید و عرضه میکنند.

وی اضافه کرد اداره صنایع و معادن آذربایجانشرقی بعد از پیروزی انقلاب اسلامی ایران با تاسیس ۱۵۰۰واحد تولیدی در بخشهای صنایع غذایی، نساجی، مصنوعات فلزی و مصالح ساختمانی و سلولزی در سطح استان موافقت اصولی بعمل آورده و تا کنون به ۵۰۰واحد از واحدهای مذکور پروانه تأسیس و به ۲۵۰واحد دیگر پروانه بهره برداری داده است.

## امضاء پروتکل نفتی میان ایران و لیبی

خبرگزاری جمهوری‌اسلامی به نقل از خبرگزاری فرانسه از پاریس بنا به گزارش خبرگزاری لیبی سازمان ملی‌نفت لیبی و شرکت ملی نفت ایران روز گذشته در طرابلس یک پروتکل پیرامون توسعه همکاری فنی بایکدیگر امضاء کردند. بدنبال خروج متخصصین نفتی امریکائی از لیبی یک هیئت نفتی ایران ازده روز قبل تاکنون سرگرم دیدار از این کشور است و راههای همکاریهای نفتی بین دوکشور را بررسی می‌کنند.

سخنگوی دولت در مصاحبهٔ مطبوعاتی و رادیو تلویزیونی :

# به‌صلاح دولتهای منطقه است که‌دست از حمایت صدام بردارند

سرویس سیاسی جمهوری اسلامی- پیش از ظهر سه‌شنبه برادر احمد توکلی وزیر کار و سخنگوی دولت در یک مصاحبهٔ مطبوعاتی و رادیوتلویزیونی با حضور خبرنگاران داخلی شرکت کرد و به سؤالات آنان پیرامون مسائل مختلف از جمله بودجه سال ۶۱، کمک کشورهای مرتجع منطقه به صدام، لایحه بازرگانی خارجی، احیای طرح ننگین فهد، شایعهٔ اعتصاب در کارخانه‌ها، قیام مردم سودان و... پاسخ گفت.

متن مصاحبهٔ سخنگوی دولت بشرح زیر از نظر خوانندگان عزیز می‌گذرد:

## ● جزئیات بودجه سال ۶۱

برادر توکلی در مورد جزئیات بودجه سال ۶۱ و منابع تأمین و جهت بودجه گفت:

- هر دولتی که هدفهای خاصی دارد و یک مقدار پول در اختیار دارد سعی می‌کند با برنامه و بودجه‌ای که تنظیم می‌کند این پولها را در جهت هدفهای سیاسی و اقتصادی خود بکار برد. بودجه از دو قسمت عمرانی تشکیل می‌شود. بودجه جاری، پولهایی است که دولت صرف اداره کشور می‌کند، اما بودجه عمرانی قسمتی است که دولت در جاهای دیگر سرمایه‌گذاری می‌کند که بازده آن در آینده می‌باشد و خود این بودجه عمرانی شامل دو قسمت است بودجه عمرانی راه‌سازی و بندرسازی و قسمت دیگر قسمتهای تولیدی، هر بودجه‌ای که قسمتهای جاری و عمرانی آن به هم نزدیکتر باشد سالمتر است و هر چه بودجه جاری بیشتر باشد ناسالمتر است نکته حائز اهمیت در بودجه امسال آن است که در کوتاهترین مدت تنظیم شده است.

## ● ضررهای دیر دادن بودجه

بودجه سال گذشته ما یک بار به شکل دو دوازدهم در مجلس تصویب شد و یکبار هم بشکل چهار دوازدهم به مجلس ارائه گردید و سرانجام بودجه سال ۶۰ در مردادماه بود که به تصویب مجلس رسید و نتیجه آن این شد که بودجه عمرانی در مهرماه در اختیار استانها قرار گیرد. یکی از ضررهای دیر دادن بودجه این است که دستگاههای اجرائی نمی‌دانند چه موقع پول به دستشان می‌رسد و به چه طریق باید کار کنند و سبب بی‌ثباتی در سازمانهای کشوری میشود، اما خوشبختانه بودجه سال آینده دچار این مشکلات نشد. ما وقتی در همین بودجه‌مان از همین الان ۴۰۰ میلیارد ریال برای جنگ بودجه می‌گذاریم، داریم به دنیا اعلام می‌کنیم که تا آخر سال دیگر ما آماده هستیم که جنگ را ادامه دهیم و این خود نشاندهندهٔ ثبات سیاسی و اقتصادی کشور ما است. و امیدواریم که تا پنجم بهمن ماه لایحه بودجه سال ۶۱ تقدیم مجلس شورای اسلامی گردد. در سال ۵۶ بودجه جاری کشور، ۲۵۳ میلیارد ریال و بودجه عمرانی ۹۹۷ میلیارد ریال بود که کلی از آن نیز به جاری تبدیل میشد.

در سال گذشته ما ۱۹۵۰ میلیارد ریال بودجه جاری امسال با صرفه‌جوئی که در نظر گرفته‌ایم حداکثر ۱۸۰۰ میلیارد ریال بودجه جاری خواهیم داشت. باید توجه داشت که ما چندین نهاد و دستگاه نیز بر کشور اضافه کرده‌ایم.

## ● نحوهٔ تنظیم بودجه سال ۶۱

ما بودجه عمرانی خود را واقع‌گرایانه تنظیم کرده‌ایم و طبق برآوردی که شده مبلغی حدود هفتصدوهشتاد میلیاردریال می‌توانیم خرج بودجه عمرانی کنیم و این خود یک جهت‌گیری مثبت است که ما موفق شدیم فاصله بودجه جاری و عمرانی را کم کنیم تا سلامت آن بیشتر شود. ما برای جنگ مبلغ بیشتری را در نظر گرفته‌ایم. این مبلغ در سال گذشته ۲۵۰ میلیارد ریال بود که بعد اضافه کردیم و امسال به ۴۰۰ میلیارد ریال افزایش یافته است. و نکته جالب دیگری که در این بودجه هست

اولویت دادن به صنایع و کشاورزی کشور است که ما سعی کرده‌ایم از مصارف بیهوده کم کنیم. امسال در بودجه ارزی خیلی صرفه جوئی شده و کنترل می‌کنیم که از زمان صرف کشاورزی وصفت بشود.

در بودجه امسال جهت رشد صنایع کوچک و کارگاههای کوچک تولیدی سوبسید می‌پردازیم یعنی ۳۰ میلیارد ریال شورای اقتصاد تصویب کرده که به رشد کارگاههای کوچک صنعتی کمک شود و اشتغال به تولیدات داخلی میتواند ما را از خارج بی‌نیاز کند. بودجه امسال در جهت منافع مستضعفین کشور تنظیم شده ما فکر می‌کنیم که این بودجه اینطوری نوشته شده که خدمات بیشتر به مستضعفین داده میشود بودجه‌ای که به جهاد سازندگی اختصاص داده شده تا در روستاهای کشور بکار برد و بیش از سال گذشته است در سال گذشته مقدار آن ۶۵ میلیارد ریال بود که امسال به ۸۵ میلیارد رسیده است و برای رشد کشاورزی ما حاضریم سوبسید پرداخت کنیم.

## ● مسئله کسری بودجه

کسری بودجه یک امری طبیعی است و در همه بودجه نیوسها معمول است و تا ۲۰ درصد از نظر اقتصادی قابل تحمل است اما خوشبختانه کسری ما خیلی کمتر از حد معمول و در حدود دوازده درصد است که این خود امیدوار کننده است و ما سعی خواهیم کرد در سالهای آینده تنها به نفت اکتفا نکنیم، بلکه به تولیدات داخلی بیفزائیم.

## ● کمک دولتهای منطقه به صدام

سخنگوی دولت در مورد کمک دولتهای منطقه به عراق گفت: ما از اول گفتایم که جنگ ما تنها با عراق نیست، بلکه با امریکا است که آنها سعی می‌کنند جلوی رشد انقلاب اسلامی را بگیرند و به خیال خودشان ما را از هستی ساقط کنند. از اول جنگ هم این دولتها به عراق کمک می‌کردند و این نه این است که مابگوئیم بلکه وزیر امور خارجه سوریه گفته است که اگر آن ۳۰ میلیارد دلاری را که کشورهای منطقه به عراق کمک کرده‌اند در اختیار سوریه قرار می‌دادند، امروز دیگر کشوری بنام اسرائیل وجود نداشت. این کمکها از اول جنگ به عراق میشده و چیز تازه‌ای نیست. این شش کشور که هیچ اگر ۶۰ کشور هم به عراق کمک کنند ما را نمی‌توانند از موضع حق خودمان دور کنند و چون خودمان را با حق می‌دانیم هرگز از حرفمان عدول نمی‌کنیم و عدول از حرفمان را عدول از اسلام می‌دانیم «و کان حقا علینا نصرا المومنین» و خداوند بر خودش واجب کرده که مومنین را نصرت کند که الان هم چنین کرده وما تا زمانیکه حرف حق خودمان را به کرسی بنشانیم جنگ را ادامه خواهیم داد و به نفع کسی هم نیست که از رژیم عراق حمایت کند. ولی هشدار می‌دهیم و نصیحت می‌کنیم به آن کشورهائی که خودشان را دارند آلوده می‌کنند که توجه داشته باشند این کار به ضررشان تمام میشود و ما هیچ ضرری نخواهیم کرد، چرا که خدا پشتیبان ماست و ملت ما یکپارچه هستند و ملتهای آن کشورها با انقلاب اسلامی هستند. به صلاح خودشان است که دست از این کارها بردارند و اگر هم دست نکشیدند دودش به چشم خودشان خواهد رفت.» «و لا یحیق المکر السیئی الا باهله»، حیله گناهکار و مکر فاسق فقط گریبان خودش را خواهد گرفت.

## ● ملی کردن تجارت خارجی

خبرنگاری پرسید که مسئله ملی کردن تجارت خارجی بکجا کشیده شده و برای کمبودهای داخلی چه تصمیماتی گرفته شده است.؟

لایحه تجارت خارجی تقدیم مجلس شده و شور اول آن به تصویب رسیده است و هر چه مجلس تصمیم بگیرد دولت اجراء می‌کند و راجع به ارز ما امسال برای اولین بار بودجه ارزی نوشته‌ایم و فقط به کالاهای کشاورزی و اجناس ضروری مصرفی و اقلام دارائی که در جهت تولید و مصارف ضروری است اجازه ارز داده می‌شود و این جهت گیری بسیار مثبتی است که در دراز مدت تکلیف کشور را از نظر تولیدات و واردات وصادرات مشخص می‌کند.

## ● احیاء طرح ننگین فهد

برادر توکلی در مورد احیاء طرح ننگین فهد گفت: مسئله فلسطین تنها با تکیه بر مسلسلهای متکی بر ایمان حل می‌شود. اینها بازی‌هایی است که نتیجه نخواهند گرفت. ملتها آگاه شده و باهم متحد هستند. اسرائیل که ابتدا مخالفت خود را با طرح فهد اعلام کرده بود، اکنون روی خوش نشان می‌دهد و ادعا کرده که من جولان را می‌گیرم تا بعضی از کشورهای غربی بگویند پس باید طرح فهد تصویب گردد تا اسرائیل از جولان عقب نشینی کند. این تلاشها برای دوباره زنده کردن طرح فهد است که بنظر من مرده است.

## ● بازتاب هفته وحدت

سخنگوی دولت پیرامون بازتاب هفته وحدت اظهار داشت:

ما از ابتدا در قانون اساسی آورده‌ایم که دولت جمهوری اسلامی ایران حامی مستضعفین جهان است و در راه آنها قدم بر خواهد داشت و قدم بسیار مهم هم همین است که برداشته شده و مسلمانان جهان به هم نزدیکتر شده‌اند و انشاا... اتحاد بیشتری پیدا خواهند کرد و دشمنان نیز از اتحاد ما می‌ترسند و آنچه میتواند ما را از بین ببرد اختلاف است و آنچه میتواند حیات ملتهای مسلمان را احیاء بکند اتفاق است و اتفاق و اتحاد با این ابتکار تقویت شده است.

## ● موضع ما در مقابل کشورها

خبرنگاری پرسید، امپریالیزم خبری ادعا کرده که سفیر شوروی در دیدار با نخست وزیر جمهوری اسلامی ایران گفته است که اگر ایران قرارداد دوستی با شوروی منعقد کند حاضر است کلیه نیازهای ایران را تامین کند، پاسخ شما در این مورد چیست؟

- ما اگر میخواستیم یک ابرقدرت را از کشورمان بیرون کنیم وابسته به ابرقدرت دیگر بشویم از اول مردم ما شعار میدادند نه غربی نه غربی، ولی از ابتدا مردم میگفتند نه غربی، نه شرقی یعنی هیچ وقت ما حاضر نیستیم با بیرون کردن یک ابرقدرت، خودمان را به دامان ابرقدرت دیگری بیاندازیم. البته تاوقتی که کشوری با ما سر جنگ نداشته باشد ما موضع عادلانه‌ای با او خواهیم داشت و روابطی براساس قسط با انکشور برقرار خواهیم کرد ولی احتیاجی نداریم به اینکه تمام نیازهای ما را یک کشوری تعیین کند چون ما باید اولا نیازهایمان را کم کنیم، ثانیاً از بازار صنوعی بگیریم که هیچ وقت تسلط سیاسی درپی نداشته باشد، چرا که روابطی که تسلط سیاسی درپی داشته باشد ازنظر ما حرام است.

## گزارشات بازرسی کل کشور

سخنگوی دولت درپاسخ به این سئوال که آیا گزارشات بازرسی کل کشور در مورد تخلفات مسئولان اجرائی به دولت ابلاغ شده است یاخیر، گفت:

طبق قانونی که تصویب شده بازرسی کل کشور موظف است گزارش کارش را به مسئول اجرائی بدهد در مورد این گزارش بازرسها پیشنهاد می‌کنند که فرض کنید فلان منطقه مسئول اجرائی یک تخلفی کرده، این تخلف را گزارش میکنند به مسئول اجرائی، و مسئول اجرائی باید به این گزارش توجه بکند و براساسش عمل کند اما اجباری ندارد یعنی اگر مسئول اجرائی گزارش بازرسی کل کشور را پذیرفتنی ندانست میتواند برطبق قانون به مسئولیت خودش اجرا بکند. با این حساب بازرسی کل کشور فقط یک چشم است نه دست. هیچ گونه اقدام عملی و هیچ گونه دخالت در دستگاههای اجرائی قانوناً نمی‌تواند بکند فقط چشمی است بینا، انشاا... که بتواند ضعفها را ببیند و به مسئولین اجرائی ابلاغ کند تا آنها اقدامات لازم را درجهت برطرف کردن ضعف ها به عمل آورند.

## ● لایحه مالک و مستاجر

برادر توکلی پیرامون لایحه مالک و مستاجر گفت: این لایحه در مجلس با قدرت اعمال ولایتی که هم امام تفویض فرموده بودند به مجلس تصویب شد و این لایحه نزد شورای نگهبان فرستاده شد و شورای نگهبان ازجهت اینکه با قانون اساسی نه با احکام شرع نمیخواند ایرادی گرفتند که بدین قرار بود که قوه مقننه نمیتواند جلوی کار قوه قضائیه را بگیرد، لایحه به این ترتیب بود که احکامی را که دادگاه صادر کرده‌اند اجرا نشود، این تداخل قواست یعنی قوه مقننه جلوی یک حکم قوه قضائیه را میگیرد و با قانون اساسی نمیخواند.

امیدوارم یک راه اصلی پیداکنند که هم با قانون اساسی بخواند و هم با دستورات شرع و مشکل مردم زحمت‌کش و محروم را رفع نماید.

## ● علت مطرح شدن عهد نامه مالک اشتر

سخنگوی دولت در پاسخ به سئوال خبرنگاری که پرسید انگیزهٔ اصلی مطرح کردن نامهٔ حضرت علی (ع) به مالک اشتر در جلسه‌های هیئت دولت چیست، گفت:

ادعای این حکومت این است که حکومت میخواهد بسمت حکومت حضرت علی (ع) برود و روی این ادعا باید آگاهیهای لازم را کسب کند. عهدنامهٔ مالک اشتر اینطور است که مولا علی علیه‌السلام کسی را مسئول یک استانی که یک کشور بوده و به حساب حالا یک کشور و درحقیقت نخست وزیر یک کشور را درحقیقت دارد تعیین می‌کند. به او می‌گوید تو که رفتی در آنکشور باید چه بکنی و چه نکنی بهترین دستورالعمل برای مسئولین جمهوری اسلامی ایران همین عهدنامه میتواند باشد. تازه اگر بحول و قوه الهی و همت و همکاری مردم، ما بتوانیم درصد بالائی از این عهدنامه را اجراء بکنیم، فکر میکنم پیش خدا مأجوریم و درنزد مردم هم سربلند هستیم. روی این حساب بعداز اینکه صبحها یا بعداز ظهرها یا هروقت که جلسه می‌گیریم چند آیه از قرآن مجید خوانده میشود، یک قسمتی از عهدنامهٔ مالک اشتر را هر وزیری نوبتی به عهده می‌گیرد، مطالعه می‌کند، شرح می‌دهد و من که وزیر شدم‌ام یادم نرود که خدمتگزار مردم هستم و چگونه باید خدمتگزاری کنم.

## ● شایعه اعتصاب در کارخانه‌ها

آنگاه خبرنگار ما پرسید- رادیوهای امپریالیستی و صهیونیستی شایعه اعتصابات کارگری را در کشورمان دامن زده‌اند و در این رابطه آقای رئیس جمهور مطالبی را بیان کرده‌اند ولی این مسئله تائید و یا تکذیب نشده است، نظر شما بعنوان وزیر کار در این مورد چیست؟

- یکبار بمردم قول دادم اگر بتوان جنگ اقتصادی آمریکا را هردفعه بیائیم اینجا، یک قسمتی از آن را بگویم تاکنون خیلی موفق نبوده‌ام. همچنین اشارات کوتاهی کرده‌ام که انشاا... مردم مرا می‌بخشند. جنگ اقتصادی واقعاً از اول پیروزی انقلاب وجود داشت و رفته رفته به دلیل سازش ناپذیرتر شدن دولت جمهوری اسلامی ایران شدیدتر شد. یعنی اوائل آنها امید داشتند که شاید بشود یک کاری کرد، یک کسانی سرکار بودند، مثل امیرانتظامها بودند بعد بنی‌صدرها و امیدهائی بود به این دوباره آمریکا بتواند جای پائی داشته باشد که فشارها خیلی زیاد نبود بعد که دانشجویان پیرو خط امام رفتند با آن شهامت و شجاعت و دیانت لانه جاسوسی را تصرف کردند و معلوم شد که اینجا چه خانه فسادی بود و امام فرمود آمریکا امالفساد است و معلوم شد که دیگر سازش خبری نیست، بخصوص بعداز روی کار آمدن برادر شهیدمان آقای رجائی معلوم شد که این فرد در این زمینه‌ها واقعاً خشک سر هست و اصلاً کوتاه نخواهد آمد فشار روز بروز زیادتر شد و محاصره اقتصادی رسماً اعلام شد. بعداز حل قضیه جاسوسخانه بازهم محاصره اقتصادی ادامه پیدا کرد و هنوز هم بطور غیر رسمی ادامه دارد.

## ● توطئه دشمن در جهت نابودی تولید

بنابراین اینها سعی میکنند ما را وابسته نگهدارند. وابسته نگهداشتن باید تولید ما کم باشد تا واردات بیشتر داشته باشیم و...

باید کاری کنند که ما در این نیازمندیها محتاج آنها باشیم و بتوانند بوسیله ندادن احتیاجات ما، امیال سیاسی خودشانرا به کرسی بنشانند. بنابراین بدل این کار چیست بدل آن اینستکه ما تولید داشته باشیم. آقای موسوی برایم تعریف میکردند که رفتند خدمت امام، گفتند که آمریکا خیلی تلاش دارد که ما را راه ندهد (مسافرت مهندس موسوی به آمریکا آن وقت که وزیر امور خارجه بودند تا در شورای امنیت صحبت کنند) و گفتند هواپیما را میگیرند و چکار می‌کنند و غیره و امام گفت حالا که دارند این تلاش را می‌کنند پس حتماً چیزی در این کار هست که میخواهد شما را به آمریکا راه ندهد، حتماً بروید و وقتی گفت: هواپیما را میگیرم مطمئن باشید که نمی‌گیرد و حتماً بروید و کارتان را انجام دهید یعنی ما باید ببینیم دشمن چکار می‌خواهد بکند و بدلش را بزنیم وقتی او می‌خواهد ما را وابستتر بخودش نگهدارد، واردات ما افزایش پیدا کند، اینست که تولیدات ما افزایش پیدا کند، خوب او چکار میکند دست روی دست میگذارد و می‌نشیند تماشا میکند؟ نه او که اینهمه جنایت می‌آفریند بوسیله مزدورانش، حالا در این زمینه کار نمی‌کند؟ چرا، خیلی کار می‌کند. شما را از این خانه‌های تیمی مزدوران آمریکا که کشف شده در آنجا دستورالعمل هست برای به اعتصاب کشاندن کارخانه‌ها که چگونه کارخانه‌ها را به اعتصاب بکشیم، چگونه خط تولید را بخوابانیم، چگونه به تولید آسیب بزنیم، چگونه ماشین‌ها را لطمه بزنیم و لیست کارگرهای حزب‌الهی، یک لیست چهل نفره از کارگران حزب‌اللهی کارخانجات بوده برای ترور، یعنی عناصر مومن به انقلاب را بکشند و عناصر خود فروخته را تحریک کنند و دستورالعمل بدهند برای اینکه کارخانه‌ها را بخوابانند.

## ● خود کارگران جلو خرابکاریها را میگیرند

ما هیچ مسئله حادی در کارخانجات نداریم. آنها خیلی سعی می‌کنند از این کارها پیش بیاورند. رادیو آمریکا در طول ده، پانزده شب گذشته چندین بار خبر اعتصابات و تظاهرات و کم‌کاری در کارخانه‌ها را داده، اما بنده که وزیر کارم گزارشش که از کارخانجات بدست ما میرسد هیچ چیز چشم‌گیری نیست، بله در فلان کارخانه ممکن است دو نفر بروند یک خطی هم به یک ماشین تولید با تیغ بکشند، یا یک دستگاه بافندگی را یک چیزیش را بطور مخفیانه بشکانند، این کارهای دزدکی خیلی اثر در حرکت ما ندارد وقتی علنی و با تجهیزات می‌آیند ما الان در روزنامه کارگر مسلمان هر هفته داریم لیست کارگران اسیر خودمانرا می‌نویسیم و این همه کارگر شهید افتخار همه کارخانجات است که هر دفعه برای شهدای خودشان مجلس می‌گیرند. آنجا که آمریکا با توپ و تانک و با تمام اسلحه‌های شرقی و غربی بمیدان می‌آید این کارگران به جبهه می‌روند و روی نوبت ثبت نام می‌کنند و جلویش می‌ایستند، حالا اگر در کارخانه چهار نفر آدم وابسته بخواهند یک کاری را بکنند نمی‌توانند جلویشان را بگیرند خیلی قشنگ همانطور که آقای خامنه‌ای فرمودند جلویشان را می‌گیرند. کارخانجات مسئله‌ای ندارد. مسئله‌اش مواد و غیره است که سعی می‌کنیم انشاا... بیشتر وارد کنیم و بیشتر تامین کنیم تا کار کنند و خیلی از کارخانجات آمار تولیدش رفته رفته دارد بالا میرود که دفعه قبل به چند تای از آنها اشاره کردم و در این مورد مسئله‌ای نداریم و میدانیم آمریکا می‌خواهد خیلی فشار در این زمینه بیاورد، ولی خاطرمان جمع است که کارگران در کارخانه اصلاً اجازه چنین حرکتی نخواهند داد.

## ● قیام مردم سودان و حرکتهای اسلامی در منطقه

خبرنگار ما مجدداً پرسید که قیام مردم سودان و آماده‌باش رژیم این کشور جهت سرکوبی ملت و همچنین حرکتهای اسلامی در منطقه را چگونه ارزیابی می‌نمایید؟

- این همان چیزیست که اول عرض کردم که هشدار باش و برای کشورهائیکه دارند کاملاً میروند در دامن آمریکا و مایه می‌گذارند برای اینکه صدام را نگه دارند این هشدار خوبیست. این نمونه‌ها که اتفاق می‌افتد مصادیق صحت آیات الهی در قرآن است که خداوند می‌فرماید که اگر کسی نخواهد بیاید بسمت قانون حق، خدا خلاصه حق را پیروز می‌کند و می‌کوبد روی سر باطل و این باید عبرت باشد برای سایر کشورها که می‌خواهند خودشانرا هم جهت با سودان کنند. حواسشان هم جمع باشد همانطور که گفتیم ملتهایشان به حسابشان خواهند رسید و دولت جمهوری اسلامی ایران هم دولتی نیست که از این چیزها وحشت کند. و حتی آرزو می‌کند هرچه زودتر ملت سودان موفق شوند و رژیمی را برسرکار بیاورند که خودشان دوست دارند و اسلام دوست دارد.

وزیر امورخارجه در دیدار بانمایندگان کشورهای خارجی مقیم ایران:

# صداقت اسلامی مبنای سیاست خارجی مامی‌باشد

دکتر علی‌اکبر ولایتی، وزیرامورخارجه جمهوری اسلامی ایران بعدازظهر سه‌شنبه درجمع نمایندگان سیاسی کشورهای خارجی مقیم تهران ضمن تشریح سیاست خارجی کشورمان اعلام کرد: هدف جمهوری اسلامی ایران ازصدورانقلاب، کشورگشایی نیست، بلکه آگاه کردن ملتهای تحت سلطه ازمشکلات ومصایبی است که درنتیجه تسلط رژیمهای غاصب و تحت فرمان ابرقدرتهای شرق و غرب برای آنها بوجود آمده است.

وی همچنین ازکشورهای اسلامی خواست تابجای دنباله روی ازآمریکا وتن دادن به خواریها وخفت‌هایی نظیر طرح استعماری کمپ‌دیوید درجهت وحدت نیروهای خودبمنظور مبارزه پی‌گیر تانابودی رژیم اشغالگر قدس گام بردارند.

## مراسم آشنائی

بگزارش خبرنگار خبرگزاری جمهوری اسلامی مراسم آشنائی دکترولایتی باسفراوکارداران کشورهای‌خارجی مقیم تهران بعدازظهر سه‌شنبه درمحل وزارت امورخارجه برگزارشد.دراین مراسم پس ازتلاوت آیاتی ازقرآن مجید، دکترولایتی سخنانی به این شرح بیان داشت:

حضارمحترم- روسای هیئتهای نمایندگی مقیم تهران. همه میدانید که انقلاب اسلامی ایران برهبری وزعامت حضرت آیتا..... العظمی امام خمینی دراثر جانفشانی وپایمردی ملت مسلمان ایران وبه بهای خون بیش ازشصت هزارشهید وعده بیشتری معلول باشعارنه شرقی ونه غربی وباجهت گیری ضد استکباری در۲۲ بهمن ۱۳۵۷ به پیروزی رسید.

شعارنه شرقی و نه غربی ازمتن انقلاب بیرون آمد وبیانگرخواست و هدف نهائی سیاست خارجی جمهوری اسلامی ایران گردید.

## زیربنای سیاست خارجی جمهوری اسلامی

بنابراین ، عدم وابستگی به ابرقدرتهای شرق و غرب و مبارزه باهرنوع سلطه جوئی بین المللی اعم از سلطه سیاسی- اقتصادی- اجتماعی و فرهنگی زیر بنای سیاست خارجی جمهوری اسلامی ایران قرار گرفت. در اینجا لازم به توضیح است که این شعار و نتیجتا سیاست خارجی مبتنی ار آن به مفهوم خمودگی و انجماد و انزواگرائی نیست، بلکه شعاری است پویا و پرتحرک که علاوه بر تامین استقلال کشور اسلامی‌مان ما را موظف میسازد در جهت آگاه نمودن سایر ملتهای تحت ستم وزیر سلطه قدم برداریم. انقلاب اسلامی ما که بر پایه تعالیم قرآن کریم تساوی حقوق برابری و برادری تمام انسانها متکی میباشد انسان را محور اصلی هونوع فعالیت قرار میدهد و تلاش در راه اعتلای مقام معنوی و تکامل اخلاقی و رهاسازی او از هر نوع قید و بند غیر معقول و استثمارگرایانه را مهمترین وظیفه خویش میشناسد.

## ● معنی و هدف از صدور انقلاب

لازم به یادآوری است دشمنان این انقلاب که بهر وسیله‌ای برای به نابودی کشاندن آن متوسل میشوند از همان ابتدا تبلیغاتی را در زمینه تصمیم دولت جمهوری اسلامی ایران به صدور انقلاب اسلامی به نقاط دیگر جهان آغاز کردند. ما رسما اعلام میداریم که دولت جمهوری اسلامی ایران به اصل عدم مداخله در امور داخلی دیگر کشورها احترام میگذارد و ما هیچ گاه در فکر صدور انقلاب بمفهومی که با اصل مذکور مباینت داشته باشد نیستیم. بعبارت دیگر همانطور که حضرت امام خمینی مدظله العالی اعلام فرموده‌اند ما قصد کشور گشایی نداریم و هدف ما از صدور انقلاب آگاه نمودن ملتهای تحت‌سلطه از مشکلات و مصائبی است که در نتیجه تسلط رژیمهای غاصب و تحت فرمان ابرقدرتهای شرق و غرب بوجود آمده است.

## ● سیاست خارجی ما براساس صداقت استوار است

دولت جمهوری اسلامی ایران دیپلماسی ریاکارانه حاکم بر جهان را محکوم مینماید و معتقد است این روشهای سیاسی که بر پایه تزویر و ریا و بمنظور فریب انسانها و تحمیل سیادت قدرتهای شیطانی بسر سرنوشت ملتهای مظلوم جهان از طرف همین قدرتها و دست نشاندگان شان ابداع شده است باید جای خود را به یک دیپلماسی صادقانه و مبتنی بر حفظ شرافت انسانی بدهد. با توجه به همین اعتقاد است که سیاست خارجی جمهوری اسلامی ایران سیاستی است که بر مبنای صداقتهای اسلامی استوار گردیده است.

ما در اجرای سیاست نه شرقی و نه غربی و همچنین بر پایه شعار دیگری که آن نیز از بطن انقلاب بیرون آمده است یعنی استقلال، آزادی، جمهوری اسلامی کلیه هم و کوشش خود را در راه حفظ استقلال کشور خود بکار خواهیم برد.

## ● آمریکا را دشمن اصلی خود میدانیم

و نه تنها اجازه نخواهیم داد وابستگیهای جدیدی به محور ها و قدرتها و ابرقدرتها بوجود آید بلکه در جهت از میان برداشتن وحذف وابستگیهائی که در رژیم منحط پهلوی به آمریکای جهانخوار ایجاد شده بود تلاش خواهیم کرد و همانطورکه رهبر عالیقدر انقلاب امام خمینی فرموده‌اند ما امریکا را دشمن اصلی خود میدانیم و مبارزه با سیاستهای تجاوز کارانه و استعمار گرانه آمریکا و فرزند نامشروعش اسرائیل غاصب را بی امان و بدون وقفه ادامه خواهیم داد و کوششهای پارهای محافل ما را از موضع اصلی که دشمنی با ام الفساد قرن که آمریکا است منحرف نخواهد ساخت. ما معتقدیم که برای نابود نمودن رژیم اشغالگر قدس و آزادی فلسطین اشغال شده لازمست کلیه ملتها و دولتهای اسلامی متحد شده و با یاری همه مستضعفان جهان این جرثومه فساد را از ریشه برکنند. رژیم اشغالگر قدس طی مدت بیش از سی سال اشغال فلسطین بخوبی و بکرات نشان داده که هدفی جز از میان بردن هویت اسلامی فلسطین خصوصا بیت المقدس ندارد.

## ● توصیه به کشورهای اسلامی

بنابراین کشورهای اسلامی بجای دنباله روی از امریکا که خود بوجود آورنده این ننگ بزرگ جوامع اسلامی در خاورمیانه میباشد و تن دادن به خواریها و خفت هائی نظیر طرح استعماری کمپ دیوید باید درجهت وحدت نیروهای خود بمنظور مبارزه پی گیر و بی امان تا نابودی اسرائیل گام بردارند.

دولت جمهوری اسلامی ایران اشغال افغانستان را بوسیله نیروهای ارتش شوروی محکوم میسازد و لزوم خروج نیروهای شوروی را از خاک افغانستان مورد تاکید قرار می‌دهد ومعتقد است سرنوشت مردم مسلمان این کشور باید درسایه تعالی‌اسلامی بوسیله خودآنها تعیین گردد.

دولت جمهوری اسلامی ایران مسابقه تسلیحاتی ابرقدرتها رادراروپا محکوم می‌نماید ومعتقد است که آمریکا وشوروی باید باقطع مسابقه تسلیحاتی به مردم اروپا اجازه دهند مبالغ هنگفتی راکه برای این مسابقه جانمانسوز بکارمیرود در راه تقویت و پیشرفت اقتصادی خودبکاربرند.

## ●جنگ ملت مارامنسجم‌تر نمود

حضار محترم- ازجمله اقداماتی که ازطرف امپریالیسم آمریکا وصهیونیسم بین‌المللی برای برانو درآوردن انقلاب اسلامی ایران انجام گرفته، تجاوز نظامی عراق به خاک ایران است.

آمریکای جهانخوار پس ازتوسل به وسائل وطرق مختلف برای اضمحلال انقلاب مابه صدام دست نشانده خوددرعراق دستورحمله به ایران راداد. صدام و اربابش تصورمیمودند باتحمیل چمین جنگی دولت جمهوری اسلامی ساقط خواهد شد، ولی همانطورکه مشاهده شد این جنگ نه تنها کوچکترین تزلزلی درارکان حکومت اسلامی ایران که برپایه اراده وخواست مردم‌استواراست بوجودنیاورد، بلکه موجب انسجام وتحکیم هرچه بیشتر قشرهای مختلف جامعه ماگردید و ملت بپاخاسته این سرزمین اسلامی رایش ازپیش درپیشبرد اهداف انقلاب خودپابرجاساخت.

## ●سوءاستفاده اسرائیل ازجنگ تحمیلی

علیرغم این حقیقت مسلم که این جنگ ناخواست رارژیم بعثی عراق برایران تحمیل نموده است ومردم ماهیچ چارهای جز دفاع ازخاک خودتابیرون راندن آخرین سرباز صدامی ازایران ندارند. بیان این نکته دردناک است که اسرائیل از این جنگ نهایت استفاده را نموده و بلندپیهای جولان را در شرایطی که ارتش اسلامی ما با کفار بعثی در حال نبرد میباشند بخاک خود منضم مینماید.بدیهی است که اسرائیل میداند در صورت فراغت از جنگ، رزمندگان ما هرگز اجازه چنین عمل غاصبانه و غیر انسانی را به رژیم صهیونیستی نمیدادند.

## ●نشانه‌های ضعف و زبونی مزدوران صدام

چگونگی ادامه جنگ از طرف رژیم صدام در عین حال که نشان دهنده ضعف و زبونی کامل ارتش مزدور آن کشور است، و بیانگر ماهیت غیر انسانی این رژیم نیز می‌باشد. جنگدهای عراق بر خلاف کلیه قوانین و مقررات بین‌المللی بارها و بارها مناطق مسکونی و شهرهای بی‌دفاع ما را بمباران نموده و مینمایند.

آنها دست به کشتار افراد بیگناه اعم اززن و مرد و کوچک و بزرگ می‌زنند و بر خلاف اصول انسانی بیمارستانها مدارس- مساجد را نیز بمباران میکنند.

ارتش جمهوری اسلامی ایران علیرغم اینکه امکانات بسیاری برای تلافی این اعمال غیر انسانی عراق در اختیار دارد در اجرای دستورات اسلامی که معتقدیم بهترین قوانین ناظر بر حقوق بشر میباشد، هرگز به چنین اقداماتی دست نزده و نخواهد زد.

## ●اعمال تروریستی آمریکا در ایران

با بیان نکته‌ای در باره اخرین حربه‌ای که امریکا برای وارد آوردن ضربه‌ای به انقلاب اسلامی به آن متوسل شده به سخنان خود پایان میدهم و آن اعمال تروریستی در داخل کشور است این اعمال غیر انسانی تاکنون موجب کشته شدن عده زیادی از مردم بیگناه و حتی کودکان و افراد سالخورده و شخصیتهای مذهبی مورد احترام مردم شده و نتیجه‌ای جز ننگ و نفرین برای منافقین تروریست ببار نیاورده است.

حضار محترم - در پایان سخنانم به این نکته اشاره می‌کنم که انقلاب اسلامی ایران حاوی پیام صلح - دوستی، آزادی- وفلاح برای تمام ملل مستضعف جهان است و دولت جمهوری اسلامی ایران خواهان گسترش مناسبات و روابط خود با کلیه ملل و دول غیر استعماری و مراعات حسن همجواری با کشورهای همسایه است و در این میان اولویت را به کشورهای اسلامی و غیر متعهد میدهد.

پس از پایان سخنان وزیر امور خارجه ولادیمیر وینوگرادف سفیر شوروی در تهران به نمایندگی از طرف سفرا و کارداران، انتخاب دکتر ولایتی را به سمت وزیر امور خارجه جمهوری اسلامی ایران تبریک گفت و برای وی در انجام وظایف خطیرش در برقراری صلح و دوستی و ایجاد یک سیاست مستقل و پیشبرد همکاری بیشتر بین ایران و دیگر ملل جهان آرزوی موفقیت کرد.

وزیر آموزش و پرورش:

# ۲۵هزارفضای آموزشی درسطح شهروروستا ایجادشده‌است

خرم‌آباد خبرگزاری جمهوری اسلامی - آقای پرورش وزیر آموزش و پرورش که برای شرکت درسمینارروحدت به خرم‌آباد سفر کرده است بعدازظهر امروز دریک گفتگوی اختصاصی به سئوالات خبرنگارخبرگزاری جمهوری‌اسلامی پاسخ گفت:

وزیر آموزش و پرورش پاسخ به این سئوال که وزارت آموزش و پرورش جهت ایجاد فضاهای آموزشی و تامین کادرآموزشی چه اقداماتی انجام داده است گفت بعدازانقلاب الحمدالله فضای آموزشی زیادی ایجاد شده و تاکنون ۲۵۰۰۰ فضای آموزشی درسطح شهرها وروستاها ایجاد شده که ازکیفیت خوبی برخوردارهستند و سال گذشته نیز این کارادامه داشت وسازمان توسعه و تجهیز مدارس دراین زمینه تجهیز شده بود وطبیعی است که امسال به اعتبارمسئله بودجه مقداری بودجه عمرانی راکه نیاز بود بالاتر برود بخاطر مشکلاتی منجمله محاصره سیاسی و اقتصادی ونظامی که علیه جمهوری اسلامی شده است این نتوانستیم بودجه عمرانی راگسترش بدهیم وماننذ سال قبل عمل میشود وامیدواریم درخلال سال آینده بتوانیم نسبت به تکمیل وتوسعه فضاهای آموزشی اقدام کنیم و درمورد تامین کادرآموزشی باید بگویم درحال حاضر بین ۲۰۰۰۰ تا۲۲۰۰۰ نفردر۶۴ مرکز تربیت معلم درسراسر کشورمشغول آموزش هستند و امیدواریم که انشاءالله باوجود این افراد وبرادران و خواهران متعهدی که بصورت حق‌التدریس باآموزش و پرورش همکاری دارند باافرادی که ازطریق گز

جمهوری اسلامی

## پاسخ سئوالات سیاسی شما

س- کسانی که معتقدند هدف وسیله را توجیه میکند، چه دلایلی بر این اعتقاد خویش دارند و به چه دلیل اعتقاد آنان باطل است؟

**ج- قائلان به این باور معتقدند که برای رسیدن به هدف مشخص، استفاده از هر وسیله ای مجاز است و هر نوع محدودیتی در انتخاب وسایل، ناشی از ذهنیت گرائی وعدم درک واقعیات می‌باشد بعنوان مثال هنگامی که دستور کار جمعی بر سقوط حاکمیتی قرار گرفت و راه ساقط کردن حکومت، ایجاد ناامنی تشخیص داده شد، آنگاه بمب گذاری وسیله‌ای مجاز و مشروع است حتی اگر منجر به کشته شدن عده‌ای بی گناه گردد و تکیه کردن بر این باور که جان انسانها محترم است، گرفتار خیالپردازی شدن است.**

**این عقیده که در طول تاریخ بشر طرفدارانی داشته، همواره دستور العمل کسانی بوده است که بوئی از انسانیت نبرده‌اند و مخصوصا در میان حاکمان و سیاست بازان، با کنجکاوی و دقت در ریزه کاریها، دنبال شده و بر دنیای فارغان از دین و دینداری حاکمیتی وحشتناک داشته ودارد.**

**گرچه این باور بسیار اعمال شده ولی همواره مغضوب آرمان های انسان بوده و کمتر کسی در صدد دفاع از آن برآمده است. اول کسی که رسما از این عقیده دفاع کرد «ماکیاولی» بود. این شخص که بخش اصلی زندگیش را در قرن شانزدهم، یعنی قرن پس از رنسانس گذراند، در واقع با کتاب های خود، اندیشه‌های پنهان و ناپیدای رنسانس، که همه در ظاهری فریبنده و انسان دوستانه عرضه شده بودند، را آشکار ساخت و به دفاع از این اندیشه‌ها برخاست.**

**متفکران رنسانس با فلسفه بافی ها و نکته سنجی ها به اذهان قبولاندند که در جهان انسان اصل و محور است و به اعتبار اوست که هر چیزی ارزشمندیابی ارزش می‌باشد، نتیجه این طرز فکر این خواهد بود که محیط انسان فقط از دریچه علائق و اهداف او ارزیابی می‌شود و لاغیر، ماکیاولی این مراتب خود بینی و خود زایی را مشروع و مجاز قلمداد می‌کند و می‌گوید:**

**«نیل به مقصود، اتخاذ هر روشی را مشروع می‌کند» واضح است که در صورت بکار گرفتن این دستور العمل دنیا از معنویات واخلاق واحکام الهی تهی می‌شود ممکن است کسی ادعا کند مقصودی که در این دستور العمل مورد نظر بوده، مقصودی والا والهی بوده ولی باید در نظر داشت که در اصول الهی واخلاقی وانسانی که بشر بالذات تابع آنست علاوه بر مقصد، برای روش‌ها نیز قید وجود دارد واگر چه مقصدی والا باشد نباید برای وصول به آن اصول و ضوابطی را که انسان بالذات و از صفای باطن با آنها مرتبط است، نقض کرد. وگرنه نیل به مقصد والا به بهای انسانیت انسان که والاترین مقصود و مقصد است ممکن می‌گردد.**

**باید در نظر داشت که این استدلال برای کسانی قانع کننده است که قائل به «انسانیت» و«معنویت» و «اخلاق» باشند در غیر اینصورت، «هدف وسیله را توجیه میکند» و مطمئن ترین روش و بهترین شیوه برای رسیدن به مقاصد پست دنیائی است.**

**مارکسیستها نیز که از نظر آنها معنویت واخلاق (و دیگر اصول و ضوابط انسانی که به تعهدات باطنی برمی‌گردد) روبنائی و متاثر از مناسبات زندگی مادی انسان است، طبیعتا درگزینش وسایل رسیدن به هدف ملاحظه‌ای ندارند و هیچ ضابطه را بجز آنچه تعیین کننده برای رسیدن به هدف آنان باشد، در نظر نمی گیرند بطور کلی باید دانست که این قبیل باورها وعملکرد ها فقط معلول آنست که انسان خود را ملاک و منشاء ارزشها تصور می‌کند، منتهی کسانی مثل «ماکیاولی» شجاعت ابراز این عقیده را دارند ولی دیگران در لفافه‌ای از سخنان پیچیده و با آب و تاب آن را «الهاماتی از جهان ماده» تلقی میکنند و با این الهامات (که بواقع حاصل سوار شدن شیطان دنیا بردوششان است) خود را پیغمبر کارگران و پرولتاریا قلمداد میکنند.**

حجت‌الاسلام معادیخواه:

## امام امت اظهار امیدواری کردندکه هفته‌وحدت تبدیل به‌سالهاوقرن‌های‌وحدت‌شود.

**حجت‌الاسلام معادیخواه وزیر ارشاد اسلامی در پایان دیدار میهمانان خارجی هفته وحدت با امام امت در گفتگوئی اظهار داشت:** در این ملاقات برخی از میهمانان بیعت خود را با رهبر انقلاب به عنوان امام همه مسلمین اعلام کردند و اظهار داشتند، که جان و مال و همه امکانات خود را در اختیار امام و اهداف ایشان قرار می‌دهند وزیر ارشاد اسلامی در پاسخ به میهمانان خارجی ضمن آرزوی رسیدن به یک وحدت اساسی برای همه مسلمین اظهار امیدواری کردند که هفته وحدت تبدیل به سالها و قرنهای وحدت شود و در سایه این اتحاد همه مشکلات مسلمانان از بین برود.

حجت‌الاسلام معادیخواه در مورد انعکاس هفته وحدت در خارج از کشورگفت: انعکاس این هفته بعنوان اولین تجربه آن مجموعا خوب بوده است، هر چند بررسی دقیق این مسئله وقت بیشتری می‌خواهد وی خاطر نشان ساخت با آنکه در بسیاری از کشورها مردم از آزادی کامل برای ابراز احساسات بهره‌مند نیستند، در بسیاری از نقاط مراسم هفته وحدت برگزار شده است

**به میمنت سالروز میلاد پیامبر اسلام و با آغاز بکار ۲ فرستنده:**

## خلیج فارس و دریای عمان زیر پوشش رادیوئی جمهوری اسلامی ایران قرار گرفت

به میمنت سالروز پربرکت پیامبر اسلام حضرت محمد بن عبدالله (ص) بهره‌برداری از دو فرستنده پرقدرت رادیوئی اف- ام بمنظور پوشش مناطق خلیج فارس و دریای عمان و ٤ ایستگاه تلویزیونی برای تحت پوشش قرار دادن بیش از صد روستا آغاز بکار کرد

بگزارش خبرنگار ما این‌دوفرستنده رادیوئی یکی روی فرکانس ۹۰/۱ مگاهرتز برنامه‌های فارسی و دیگری روی فرکانس ۱۰۲/۹ مگا هرتز برنامه‌های عربی صدای جمهوری اسلامی ایران را برای مناطق استان هرمزگان جزایر قشم، کیش، جنوب استان کرمان و سواحل خلیج فارس، قطر، دوبی، عمان پخش می‌نماید.

همچنین با آغاز بکار ایستگاههای جدید تلویزیونی چند شهر و بیش از صد روستا تحت پوشش تلویزیونی قرار گرفت که این ایستگاهها عبارت است از:

۱- ایستگاه تلویزیونی که نقره در استان آذربایجان غربی مناطق تحت پوشش پیرانشهر- اشنویه و بیش از یکصد روستا.

۲- ایستگاه تلویزیونی جوشقان قالی (کامو) در منطقه کاشان با ۵ روستای تحت پوشش.

۳- ایستگاه تلویزیونی قمصر با ۷ روستای تحت پوشش.

٤- ایستگاه تلویزیونی ازندریان در منطقه ملایر با تعداد ۷ روستای تحت پوشش.

## دیدار اقشار مختلف مردم با آیات عظام گلپایگانی و نجفی مرعشی و آیت‌الله منتظری

قم- همزمان با میلاد مسعود یگانه منجی عالم بشریت حضرت محمدبن عبدالله(ص) اقشار مختلف مردم شهیدپرور قم و شهرهای دور و نزدیک و نیز شخصیتهائی که برای زیارت حضرت معصومه(ع) به این شهر آمده بودند برای عرض تبریک و تهنیت با آیات عظام گلپایگانی و نجفی مرعشی و فقیه عالیقدر آیت‌الله منتظری دیدار کردند.

به گزارش خبرگزاری جمهوری اسلامی پیش از ظهر دیروز مقامات مسئول فرماندار و فرمانده سپاه پاسداران انقلاب اسلامی و اعضای سپاه و ماموران قم و نیز ائمه جمعه و جماعات استان گیلان- گروهی از جواهران جهاد سازندگی تهران شهرستان بهشهر- جمعی از جانبازان انقلاب و دانش‌آموزان چهارمحال بختیاری با آیات عظام گلپایگانی و نجفی مرعشی و آیت‌الله منتظری دیدار کردند. برپایه این گزارش آیت‌الله ربانی املشی دادستان کل کشور نیز طی ملاقاتهای جداگانه با آیت‌الله العظمی گلپایگانی و آیت‌الله منتظری ضمن تبریک این روز سعید در رابطه با مسائل جاری کشور با ایشان گفتگو و تبادل نظر کردند.

### آیة ا... منتظری در پاسخ تلگرام تبریک رئیس جمهور :

## امید است در پرتو هدایتهای مقام معظم نبوت ولایت عاملی برای صدور انقلاب اسلامی باشیم

در پاسخ به تلگرام تبریک رئیس جمهور به مناسبت میلاد فرخنده پیغمبر اکرم(ص) و ششمین اختر آسمان ولایت حضرت امام جعفر این تلگرام دیروز از سوی آیت الله منتظری خطاب به ایشان مخابره شد.

بسمه تعالی

جناب مستطاب حجت الاسلام و المسلمین آقای حاج سید علی خامنه‌ای رئیس جمهور محترم دامت افاضاته :

پس از سلام از تلگرام تبریک شما به مناسبت میلاد با سعادت پیامبر عظیم الشان اسلام و فرزند بزرگوار آن حضرت امام صادق سلام الله علیه متشکرم ضمن تبریک متقابل امید است در پرتو تعلیمات و هدایتهای مقام معظم نبوت وولایت و تمسک به سیره منوره آن بزرگواران بتوانیم به وظایف مهم اسلامی عمل نمائیم و با رفتار و عمل صحیح خود الگوئی برای اسلام و عاملی برای صدور انقلاب اسلامی و معرفی آن به جهان باشیم.

والسلام علیکم و رحمه الله و برکاته

حسینعلی منتظری

**آگهی اصلاحی**

در آگهی مناقصه شماره ۱ یادگان کاررون که در صفحه ۱۱ روزنامه ۸ دیماه بچاپ رسید که اداره مناقصه گذار گوشت مورد نیاز خود را ازطریق مناقصه خریداری می‌نماید. بدینوسیله تصحیح میگردد.

**آگهی اصلاحی**

در آگهی انتخابات صنف عینک ساز تهران و حومه که در مورخه ۲۲ دیماه در صفحه ۱۱ چاپ شده بود نفر اول آقای عباس شهیدی نیا می‌باشد که بدینوسیله تصحیح میگردد.

**آگهی کشف جسد**

جوانی با هیکل نسبتاً ورزیده با موی مشکی و جوراب سبز و شلواری طوسی و کت قهوه‌ای و پیراهن راه راه قهوه‌ای وزیرپیراهنی سفید و با داشتن ساعت و انگشتر مردانه و زنجیر و قالب الله بدلی در حالی که رانندگی موتورسیکلت هوندا ۱۱۰ را عهده‌دار بوده در تاریخ ۵۹/۱۲/۱٤ در حوزه شهریار بعلت تصادف فوت نموده است از کسانی که متوفی را می‌شناسند تقاضامی‌شود اطلاعات خود را در اختیار دادگاه صلح صفی شهریار قراردهند.

**جانشین بازپرس شهریار- صادقی**

بسمه تعالی

**آگهی تجدید مناقصه شماره ٦٠/١٦٥**

راه‌آهن جمهوری اسلامی ایران در نظر دارد ۲۰۰۰۰۰ کیلو سیم دو فلزه روکش مسی ٤ میلیمتری موردنیاز خود را بر طبق مشخصات فنی مربوطه براساس مقررات و ضوابط آئین‌نامه معاملات دولتی از طریق مناقصه تحویل سی‌انداف یکی از بنادرایران یا مرز جلفای ایران خریداری نماید سپرده شرکت در مناقصه ۲۵۰۰۰۰۰ ریال و مدت تحویل کالا چهارماه از تاریخ گشایش اعتبار اسنادی خواهد بود داوطلبان شرکت در مناقصه باید برای اطلاع از جزئیات مشخصات و شرایط معامله در ساعت اداری باداره کل کارپردازی راه آهن واقع در خیابان آیت‌الله طالقانی ساختمان راه‌آهن طبقه چهارم مراجعه و اسناد مناقصه را در مقابل فیش بانکی بمبلغ ۵۰۰ ریال که بحساب ۱۰۳۹ راه‌آهن نزد بانک مرکزی ایران پرداخت شده باشد دریافت نمایند پیشنهاد دهندگان باید کلیه اسناد مناقصه را با قید قبولی امضاء کرده و ضمیمه پیشنهاد خود حداکثر تا ساعت ۹ صبح روز ٦٠/١٢/٢ مطابق با ۸۲/۲/۲۱ منحصراً بدبیرخانه اداره کل کارپردازی راه‌آهن تحویل و رسید دریافت نمایند پیشنهادهای رسیده در ساعت ۱۰ صبح همانروز در کمیسیون مناقصه باز و خوانده خواهد شد دادن پیشنهاد بمنزله قبول اختیارات و تکالیف دستگاه مناقصه گزار موضوع ماده ۱۰ آئین‌نامه معاملات دولتی که در شرایط مناقصه توضیح داده شده است. میباشد.

**ابوالقاسم سعیدی**

**معاون اداری و مالی راه‌آهن جمهوری اسلامی ایران**

۲۸۰۹۷ م-الف

بنام خدا

**اطلاعیه شرکت تولیدی پرنون**

**بدینوسیله به اطلاع عموم میرساندکه‌برطبق توافق شرکت تولیدی پرنون وسازمان‌حمایت‌از تولید کنندگان و مصرف کنندگان نرخ تولیدات این شرکت ازتاریخ ۲۸ر۹ر٦٠ بشرح زیرتعیین گردیده است .**

| شرح | واحد |
|---|---|
| نان‌سوخاری جعبه۳۳۰گرمی | |
| قیمت‌فروش کارخانه | ٤٥ریال |
| قیمت‌فروش توزیع کننده | ٤٨ریال |
| قیمت برای مصرف‌کننده درسراسر کشور | ٥٣ریال |

**ازخریداران محصولات‌این‌شرکت‌ومغازه‌داران محترم تقاضا می‌شود رعایت نرخ‌های اعلام‌شده را نموده و هرگونه تخلفی را به دفتر شرکت واقع در کیلومتر۸جاده قدیم کرج‌جنب کارخانه دانه‌داران اطلاع دهند بدیهی است سهمیه فروشندگان متخلف از طرف این شرکت‌وسایر تولید کنندگان عضو سندیکای مربوطه قطع خواهد شد .**

**شرکت تولیدی پرنون**

بسمه تعالی

وزارت بازرگانی
مرکز تهیه و توزیع منسوجات

درجهت به ثمر رسانیدن اصل ۴۴ قانون اساسی جمهوری اسلامی ایران کالاهای زیر جهت توزیع در اختیار شرکت های تعاونی و موسسات تولیدی زیر قرار گرفته است که طبق ضوابط و مقررات مربوطه توزیع نمایند .

**شرکت تعاونی متر فروشان قماش سیستان و بلوچستان**

پارچه چادری (۹۰۸۸) ۱۵۰۰۰ یارد قیمت برای مصرف کننده هرمتر ۲۹۷ ریال
پارچه پلیستر کتان ۷۵۰۰ یارد قیمت برای مصرف کننده هرمتر ۲۴۵ ریال
پارچه شالموز ۱۹۷۰۰ یارد قیمت برای مصرف کننده هرمتر ۲۹۷ ریال
پارچه پلیستر شیفون ۱۵۰۰۰ یارد قیمت برای مصرف کننده هرمتر ۳۷۱ ریال

**شرکت تعاونی مترفروشان قماش کرمانشاه**

پارچه پلیستر مشکی ۷۲۰۰ یارد قیمت برای مصرف کننده هرمتر ۲۹۷ ریال
پارچه پلیستر پنبه ۱۸۷۰۰ یارد قیمت برای مصرف کننده هرمتر ۲۴۵ ریال
پارچه پلیستر پونژه ۳۰۰۰۰ یارد قیمت برای مصرف کننده هرمتر ۳۷۱ ریال
پارچه پلیستر پونژه ۳۹۸۰۰ یارد قیمت برای مصرف کننده هرمتر ۲۵۸ ریال
پارچه تترون ۱۸۰۰۰ یارد قیمت برای مصرف کننده هرمتر ۲۹۰ ریال
پارچه پلیستر ۳۲۰۰۰ یارد قیمت برای مصرف کننده هرمتر ۳۸۷ ریال
پارچه آستری ۱۸۰۰۰ یارد قیمت برای مصرف کننده هرمتر ۳۷۴ ریال
پارچه شالموز ۳۰۰۰۰ یارد قیمت برای مصرف کننده هرمتر ۲۹۷ ریال
پارچه مخمل کرکی ۱۲۶۰۰ متر قیمت برای مصرف کننده هر متر۳٦۱ ریال
پارچه چلوار (عرض ۹۰) ۳۰۰۰۰ متر قیمت برای‌مصرف کننده هرمتر ۱۱۰ ریال

**اتحادیه تعاونیهای مصرف کشور**

پارچه تترون ۴۵۰۰۰ یارد
پارچه شالموز ۲۵۰/۰۰۰ یارد

**شرکت تعاونی مترفروشان قماش رشت**

پارچه شالموز ۲۹۵۰۰ یاردقیمت برای مصرف کننده هرمتر ۲۹۷ ریال
پارچه چادری (۶۸۶۰) ۲۴۵۰۰ یارد قیمت برای مصرف کننده هرمتر ۳۷۱ ریال
پارچه پلیستر پونژه ۲۹۵۰۰ یارد قیمت برای مصرف کننده هرمتر ۳۷۱ ریال

**شرکت تعاونی متر فروشان قماش سمنان**

پارچه تترون ۴۷۰۰ یارد قیمت برای مصرف کننده هرمتر ۲۹۰ ریال
پارچه چادری (۹۰۸۸) ۳۸۰۰ یاردقیمت برای مصرف کننده هرمتر ۲۹۷ ریال

**شرکت تعاونی خیاطان تهران**

پارچه متقال (عرض ۹۷) ۶۰/۰۰۰ یارد
نخ دوخت شماره ۴۰/۳، ۴۸۰۰۰ دوک

**شرکت تعاونی پیراهن دوزان تهران**

پارچه دابی شیفون ۳۷۷۰۰ یارد
پارچه چلوار ۳۲۰۰ یارد
پارچه تافته ۳۷۵۰ یارد

**شرکت تعاونی مترفروشان ورامین**

پارچه چادری (۹۰۸۸) ۲۲۶۰۰ یارد قیمت برای مصرف کننده هرمتر ۲۹۷ ریال
پارچه پلیستر کتان ۷۵۰۰ یاردقیمت برای مصرف کننده هر متر ۲۴۵ ریال

**شرکت تعاونی اسلامی کشباف**

نخ اکرلیک شماره ۲/۱۸، ۵۴۰۰ کیلو
نخ اکرلیک شماره ۲/۲۴، ۴۱۲۸۰ کیلو
نخ اکرلیک شماره ۲/۴۸، ۶۷۶۸۰ کیلو

**مجتمع فروشگاههای آزادی**

پارچه کلوکه سوئیسی ۳۸۰۰ متر قیمت برای مصرف کننده هر متر ۹۴۴ ریال
پارچه تافته ۱۱۱۰۰ یارد قیمت برای مصرف کننده هر متر ۳۵۵ ریال
پارچه چادری (۹۰۸۸) ۱۵۰۰۰ یارد قیمت برای مصرف کننده هر متر ۲۹۷ ریال
پارچه پلیستر کتان ۸۹۰۰ یارد قیمت برای مصرف کننده هرمتر ۳۴۸ ریال
پارچه پلیستر ژاکارت ۱۰۹۰۰ یارد قیمت برای مصرف کننده هرمتر ۵۱۶ ریال

**شرکت تعاونی مترفروشان الیگودرز**

پارچه تترون ۴۰۸۰ یارد قیمت برای مصرف کننده هر متر ۲۹۰ ریال
پارچه شالموز ۳۰۰۰ یارد قیمت برای مصرف کننده هرمتر ۲۹۷ ریال
پارچه پلیستر پونژه ۵۰۰۰ یارد قیمت برای مصرف کننده هرمتر ۲۵۸ ریال
پارچه چلوار (عرض ۱۴۰) ۵۰۰۰ متر قیمت برای مصرف‌کننده هرمتر۱۵۴ ریال

**سازمان تولید وتوزیع کالای اصفهان**

پارچه شالموز ۳۱۵۰۰ یاردقیمت برای مصرف کننده هر متر ۲۹۷ ریال
پارچه پلیستر شیفون ۴۰۰۰۰ یاردقیمت برای مصرف کننده هر متر ۳۷۱ ریال

**شرکت تعاونی خرده فروشان قماش‌اصفهان**

پارچه تترون ۲۷۰۰۰ یاردقیمت برای مصرف کننده هر متر ۲۹۰ ریال
پارچه شالموز ۳۷۰۰۰ یارد قیمت برای مصرف کننده هر متر ۲۹۷ ریال
پارچه پلیستر پونژه ۴۹۷۰۰ یارد قیمت برای مصرف کننده هر متر ۳۷۲ ریال
پارچه پلیستر پونژه ۳۷۰۰۰ یارد قیمت برای مصرف کننده هر متر ۳۷۱ ریال

**شرکت تعاونی متر فروشان اندیمشک**

پارچه شالموز ۸۷۵۰ یارد قیمت برای مصرف کننده هر متر ۲۹۷ ریال
پارچه تترون ۴۸۰۰ یارد قیمت برای مصرف کننده هر متر ۲۹۰ ریال
پارچه چادری (۹۰۸۸) ۷۵۰۰ یاردقیمت برای مصرف کننده هر متر ۲۹۷ ریال
پارچه پلیستر پونژه ۳۷۰۰ یاردقیمت برای مصرف کننده هر متر ۳۷۱ ریال

**شرکت تعاونی متر فروشان قماش کرمان**

پارچه پلیستر کتان ۴۵۰۰ یاردقیمت برای مصرف کننده هر متر ۲۴۵ ریال
پارچه چادری ۲۲۸۰۰ یاردقیمت برای مصرف کننده هر متر ۲۹۷ ریال
پارچه شالموز ۲۹۰۰۰ یارد قیمت برای مصرف کننده هرمتر ۲۹۷ ریال
پارچه پلیستر پونژه ۱۴۷۰۰ یارد قیمت برای مصرف کننده هر متر ۳۷۱ ریال
پارچه پلیستر ۴۸۰۰ یارد قیمت برای مصرف کننده هر متر ۳۹۷ ریال
پارچه پلیستر ۴۹۰۰ یارد قیمت برای مصرف کننده هر متر ۳۲۲ ریال

**شرکت تعاونی متر فروشان قماش‌رودسر.**

پارچه تترون ۹۸۰۰ یارد قیمت برای مصرف کننده هر متر ۲۹۰ ریال
پارچه چادری ۴۹۰۰ یارد قیمت برای مصرف کننده هر متر ۳۷۱ ریال
پارچه پلیستر کتان ۵۲۰۰ یاردقیمت برای مصرف کننده هر متر ۲۴۵ ریال
پارچه پلیستر پونژه ۵۰۰۰ یاردقیمت برای مصرف کننده هر متر ۳۷۱ ریال
پارچه آستری ۱۲۰۰ یارد قیمت برای مصرف کننده هر متر ۳۷۴ ریال
پارچه شالموز ۵۱۰۰ یارد قیمت برای مصرف کننده هر متر ۲۹۷ ریال
پارچه چلوار (عرض ۱۴۰) ۵۰۰۰ یارد قیمت برای مصرف کننده هر متر۱۵۴ ریال

**شرکت تعاونی بنکداران تبریز**

پارچه کلوکه ژاپنی ۱۵۰۰۰ یاردقیمت برای مصرف کننده. هر متر ۸۲۵ ریال
پارچه شالموز ۱۸۷۰۰ یارد قیمت برای مصرف کننده هر متر ۲۹۷ ریال
پارچه استری ۶۰۰۰۰ یاردقیمت برای مصرف کننده هر متر ۳۷۴ ریال
پارچه پلیستر پونژه ۱۸۷۰۰ یارد قیمت برای مصرف کننده هر متر ۳۷۱ ریال
پارچه تترون ۳۰۰۰۰ یارد قیمت برای مصرف کننده هر متر ۲۹۰ ریال
پارچه شیفون مشکی ۱۳۰۰۰ یاردقیمت برای مصرف کننده هر متر ۲۹۷ ریال
پارچه موسلین ۱۳۰۰۰ یارد قیمت برای مصرف کننده هر متر ۳۶۱ ریال

**شرکت تعاونی متر فروشان قماش میانه**

پارچه متقال (عرض ۱۵۰) ۵۰۰۰ متر قیمت برای مصرف کننده هرمتر ۱۳۰ ریال
پارچه پلیستر کتان ۲۲۵۰۰ یارد قیمت برای مصرف کننده هر متر ۲۴۵ ریال

**شرکت تعاونی تهیه وتوزیع لوازم جوراب دوسیلندر.**

نخ شماره ۱/۴۰ ملائز ۲۰۰۰۰ کیلو فروش هر کیلو ۷۵۰ ریال

ازکلیه استانداریها وادارات کل بازرگانی وادارات کل تعاون متقاضی است ضمن کنترل ازنحوه توزیع وفروش کالای فوق هرچه سریعتر مقدمات تشکیل تعاونی‌ها را فراهم آورند .

روابط عمومی مرکز تهیه وتوزیع منسوجات

جمهوری اسلامی
ارگان حزب جمهوری اسلامی
صفحه۱۲
روزنامه سیاسی، اجتماعی صبح
صاحب امتیاز- سیدعلی خامنه‌ای
پنجشنبه ۲۴دی ماه ۱۳۶۰-۱۸ربیع الاول ۱۴۰۲-
۱۴ژانویه ۱۹۸۲- شماره۷۶۰۰- سال سوم
منطقه پستی ۱۱- خیابان سعدی جنوبی- شماره ۵۷۱- صندوق پستی ۲۱۳۰- تلفن ۳۰۲۰۱۸- ۳۰۲۰۱۴- ۳۰۴۷۴۳- ۳۰۲۰۰۴

## ساعات شرعی

پنجشنبه
اذان ظهر - امروز ساعت ۱۲و۱۳دقیقه و ۱۶ثانیه
غروب آفتاب - ساعت ۱۷و۱۲دقیقه و ۴۵ثانیه
اذان مغرب - امشب ساعت ۱۷و۳۴دقیقه و ۳۳ثانیه
اذان صبح - فردا ساعت ۵و۳۶دقیقه و ۴۹ثانیه
طلوع آفتاب - فردا ساعت ۷و۱۳دقیقه و ۴۸ثانیه
جمعه
اذان ظهر - امروز ساعت ۱۲و۱۳دقیقه و ۳۸ثانیه
غروب آفتاب - ساعت ۱۷و۱۳دقیقه و ۴۳ثانیه
اذان مغرب - امشب ساعت ۱۷و۳۵دقیقه و ۲۹ثانیه
اذان صبح - فردا ساعت ۵و۲۶دقیقه و ۴۰ثانیه
طلوع آفتاب - فردا ساعت ۷و۱۳دقیقه و ۳۲ثانیه

استخراج از مرکز تقویم دانشگاه تهران

## عذر بدتر از گناه

روزنامه اطلاعات این روزها را نمیشود با روزنامه اطلاعات قبل از پیروزی انقلاب یکی دانست. قطعاً این روزنامه درحال حاضر در خدمت انقلاب اسلامی است درحالیکه روزنامه اطلاعات پیش از پیروزی انقلاب دقیقاً در خط مقابل این انقلاب قرار داشت. آنروزها این روزنامه میکوشید از ملی‌گراها چهره‌سازی کند و ماهیت اسلامی انقلاب را لوث نماید. اگر درهمان زمان سخنان و بیانیه‌های امام و یاران امام نیز در اطلاعات چاپ میشد برای این بود که پوششی باشد جهت ردگم کردن تا مردم نفهمند که عکس و سخن و بیانیه سنجابی‌ها و شابگان‌ها و نزیه‌ها و... به چه منظور در صفحه اول آن روزنامه میآید. پس قطعاً نمیشود اطلاعات این روزها را با اطلاعات آن روزها مقایسه کرد.

با انحلال از چند روز پیش دیدیم که برادران ما با سروصدای فراوان بشارت دادند که روزنامه اطلاعات روزهای انقلاب را به ضمیمه اطلاعات این روزها منتشر خواهد کرد. حال چگونه میتوان پذیرفت اطلاعات کنونی مروج انحرافاتی باشد که اطلاعات آن روزگار درپی تحمیل آنها برجامعه و تاریخ بود، خدا می‌داند. گویا این سئوال برای خود اطلاعاتیها هم پیش آمده باشد زیرا آنها برای رفع و رجوع قضیه پریروز مقاله‌ای در این زمینه نوشتند و توصیه کردند که خوبست مورخین، تاریخ انقلاب اسلامی را هرچه زودتر آنگونه که بوده است بنویسند. تا شیطنت های مطبوعات قبل از پیروزی نتواند پیش پای ذهن‌های جستجوگری که در فردای دور بدنبال درک واقعیت‌ها خواهند بود، سنگ اندازی کند.

اما دوستان اطلاعاتی ما روشن نکردند که کار خود آنها چه نقشی در پیشگیری از چنین سنگ اندازیهائی (و یا بالعکس) می‌تواند داشته باشد. بنظر ما آنچه این دوستان در مقاله یادشده نوشته‌اند عذری است برای کاری که نمی‌بایست می‌کردند و از شما چه پنهان که این چیزی جز عذر بدتر از گناه نیست.

## گردهمائی نمایندگان نهضتهای آزادیبخش در محل سپاه پاسداران

**صبح روز ۶۰/۱۰/۲۲ گردهمائی نهضت‌های آزادیبخش جهان بمناسبت هفته وحدت با شرکت نمایندگان نهضت‌های آزادیبخش کشورهای عراق، فیلیپین، افغانستان، جزیرة العرب، اریتره و با حضور حجت‌الاسلام سید مهدی هاشمی مسئول واحد نهضت‌های آزادیبخش سپاه پاسداران در محل ستاد مرکزی سپاه پاسداران انقلاب اسلامی برگزار شد.**

ابتدا نماینده نهضت آزادیبخش جزیرة العرب در رابطه با هفته وحدت طی سخنان کوتاهی گفت امریکا از پادشاهی سعودی یک چهره باصطلاح اسلامی ساخته و اکنون که صدام در حال شکست میباشد آمریکا در نظر دارد توسط کشورهای مرتجع منطقه انقلاب اسلامی را تحت فشار قرار دهد وی افزود: طرح فهد که با پشتیبانی دو ابر قدرت تهیه شده بود با بیداری ملل اسلامی، و رهبری امام امت در کنفرانس فاس شکست خورد و این دلیلی است بر اینکه مردم مسلمان جزیرةالعرب در برابر اینگونه توطئه‌ها خواهند ایستاد و رهبری امام را که اصیلترین نوع رهبری اسلامیست مبنای حرکت خود قرار داده و خواهند داد. سخنران بعدی نماینده جنبش اسلامی افغانستان بود که طی سخنانی ابعاد مختلف جنبش مردم افغانستان را تحلیل کرده و به انگیزه آن که تشکیل حکومت اسلامی در این کشور است اشاره کرد و گفت استکبار شرق در افغانستان بر ضد اسلام و قرآن وارد عمل شده است وی افزود: ملت افغانستان آماده است با وحدت کامل بین شیعه و سنی و تحت رهبری امام امت انقلاب خود را به پیروزی برساند. پس از آن نماینده انقلاب اسلامی عراق طی سخنانی گفت ملت مسلمان عراق اعم از برادران شیعه سنی کرد و عرب و همه اقشار مبارز آن با رهنمود گرفتن از هفته وحدت در آینده‌ای نزدیک آرمان اسلامی خود را به مرحله ثبوت خواهند رساند و انشاءا... علیرغم توطئه‌های شرق و غرب که علیه ملت عراق صورت میگیرد مجاهدین مسلمان عراقی رهبر لوای رهبری امام خمینی اسلام را به حاکمیت رسانده و یکبار دیگر معادلات ابر قدرتها را برهم خواهد زد پس از آن نماینده جنبش آزادیبخش بحرین ضمن تحلیل از هفته وحدت گفت: وحدت فقط در میان ملتها و نهضتها امکان پذیر است نه میان رژیمها و دولتهای ارتجاعی حاکم و در حقیقت اتحاد مسلمین باید در مرحله تفکر هدف و رهبری باشد تا بتوان به انقلاب جهانی اسلام امیدوار بود و با رهبری امام خمینی به انقلاب و حکومت جهانی اسلام جامه عمل پوشاند در پایان نماینده نهضت آزادیبخش موروبا اشاره به وحدت شیعه و سنی گفت: ما دست اتحاد بسوی همه مسلمین جهان دراز خواهیم کرد و برای نیل به اهداف عالی انسانی صبر و مقاومت بیشتر خواهیم کرد. بگزارش خبرگزاری جمهوری اسلامی در پایان این گردهمائی قطعنامه‌ای در هفت ماده قرائت شد در این قطعنامه با تاکید بر نقش مهم رهبری آمده است ما رهبری ولایت فقیه را که امروز در بنیانگذار جمهوری اسلامی ایران و مرجع عالیقدر تقلید عالم اسلام حضرت امام خمینی تبلور یافته بعنوان رهبری مورد قبول میپذیریم در بخش دیگری از این قطعنامه با اشاره به ضرورت مکتبی بودن و تکیه بر شعار نه شرقی و نه غربی در استمرار انقلاب اسلامی آمده است ما خواستار آزادی بی‌قید و شرط ملتهای عراق، افغانستان، فلسطین،مورو و فتانی، اریتره و دیگر محرومین جهان هستیم در قسمت دیگر ضمن محکوم کردن توطئه‌های استکبار جهانی علیه ملتهای محروم آمده است ما از این هفته که توسط آیت ا... منتظری بعنوان هفته وحدت اعلام شده پشتیبانی کرده و اطمینان میدهیم که ملتهای ما وحدت بین شیعه و سنی را عملی خواهند گردانید در پایان قطعنامه تجاوز رژیم اشغالگر قدس به بلندیهای جولان محکوم شده است و اعلام گردیده است از آرمان کلیه ملل تحت ستم حمایت و پشتیبانی خواهند کرد.

## نرخ خرید و فروش ارز به ریال

| نوع ارز | رسمی ۱۳۶۰/۱۰/۲۴ خرید | فروش | خرید | فروش | غیررسمی فروش بمسافرین |
|---|---|---|---|---|---|
| دلار کانادا | ۶۶/۱۹ | ۶۷/۳۰ | ۷۴/۳۰ | ۷۴/۸۰ | ۹۸/۲۰ |
| دلار استرالیا | ۸۸/۷۴ | ۸۹/۸۹ | ۹۸/۱۰ | ۹۹/۹۵ | ۱۳۱/۲۰ |
| لیرمانگلیس | ۱۵۱/۱۴ | ۱۵۳/۴۷ | ۱۶۵/۶۵ | ۱۶۸/۶۵ | ۲۲۱/۳۵ |
| مارک‌آلمان‌غربی | ۳۴/۹۳ | ۳۵/۵۰ | ۳۸/۳۰ | ۳۹/۱۰ | ۵۱/۳۵ |
| فرانک سوئیس | ۴۳/۷۰ | ۴۴/۳۱ | ۴۸/۱۵ | ۴۸/۹۵ | ۶۴/۲۵ |
| فرانک فرانسه | ۱۳/۴۵ | ۱۳/۹۹ | ۱۵/۰۰ | ۱۵/۳۵ | ۲۰/۲۰ |
| صدفرانک بلژیک | ۲۰۵/۰۰ | ۲۰۸/۵۲ | ۲۲۶/۱۰ | ۲۳۱/۱۰ | ۳۰۳/۳۵ |
| صدلیر ایتالیا | ۶/۵۳ | ۶/۶۴ | ۷/۱۰ | ۷/۳۰ | ۹/۷۰ |
| فلورن هلند | ۳۱/۸۴ | ۳۲/۳۶ | ۳۵/۳۰ | ۳۶/۱۰ | ۴۷/۴۰ |
| کرون سوئد | ۱۴/۱۹ | ۱۴/۴۳ | ۱۵/۸۰ | ۱۶/۱۵ | ۲۱/۳۰ |
| کرون نروژ | ۱۳/۵۲ | ۱۳/۷۸ | ۱۵/۰۵ | ۱۵/۴۰ | ۲۰/۲۰ |
| کرون دانمارک | ۱۰/۷۱ | ۱۰/۸۹ | ۱۱/۸۵ | ۱۲/۲۰ | ۱۵/۹۵ |
| شیلینگ اتریش | ۴/۹۷ | ۵/۰۵ | ۵/۴۵ | ۵/۵۵ | ۷/۲۵ |
| صد ین ژاپن | ۳۶/۰۱ | ۳۶/۴۶ | ۳۹/۲۵ | ۴۰/۰۵ | ۵۲/۵۵ |
| روپیه هندوستان | ۸/۹۵ | ۹/۱۵ | ۹/۹۰ | ۱۰/۱۰ | ۱۳/۱۵ |
| دینار کویت | ۲۹۱/۰۰ | ۲۹۴/۰۰ | ۳۱۸/۴۰ | ۳۲۳/۴۰ | ۴۲۴/۵۰ |
| دینار عراق | ۲۹۲/۰۰ | ۲۹۵/۰۰ | ۳۱۹/۵۰ | ۳۲۴/۵۰ | ۴۲۵/۹۰ |
| دینار بحرین | ۲۱۳/۵۰ | ۲۱۹/۵۰ | ۲۳۵/۴۵ | ۲۴۱/۴۵ | ۳۱۶/۹۰ |
| ریال‌عربستان- | ۲۳/۷۵ | ۲۴/۱۰ | ۲۶/۱۰ | ۲۶/۵۰ | ۳۴/۸۰ |
| درهم امارات متحده عربی | ۲۱/۹۰ | ۲۲/۸۰ | ۲۴/۵۵ | ۲۵/۰۵ | ۳۲/۹۰ |
| روپیه پاکستان | ۸/۴۵ | ۸/۶۵ | ۹/۳۵ | ۹/۵۵ | ۱۲/۴۰ |
| یک دلار هنگ کنگ | ۱۴/۳۰ | ۱۴/۵۰ | ۱۵/۶۰ | ۱۵/۹۵ | ۲۰/۹۵ |
| مارک فنلاند | ۱۹/۲۵ | ۱۹/۵۰ | ۲۰/۹۵ | ۲۱/۴۵ | ۲۸/۱۵ |
| دلار امریکا | ۷۸/۹۴ | ۷۹/۳۹ | ۸۶/۱۰ | ۸۷/۶۵ | ۱۱۵/۰۰ |

امام امت در دیدار با رئیس جمهور ، رئیس مجلس، نخست وزیر و اعضاء هیئت دولت:

# آنروز عیدداریم که مستمندان به زندگی صحیح رفاهی و تربیتهای صحیح اسلامی-انسانی برسند

**بمناسبت میلاد مسعود رسول اکرم(ص) صبح دیروز حجت‌الاسلام والمسلمین سیدعلی خامنه‌ای رئیس جمهور - حجت‌الاسلام والمسلمین علی‌اکبر هاشمی رفسنجانی رئیس مجلس شورای اسلامی، مهندس میرحسین موسوی نخست وزیر باتفاق کلیه اعضاء هیئت دولت با امام امت دیدار کردند.**

**در این دیدار ابتدا رئیس جمهور ضمن عرض تبریک سخنانی به استحضار بنیان‌گذار جمهوری اسلامی ایران رساند و سپس امام خمینی در این رابطه بیاناتی ایراد کردند.**

### ● سخنان رئیس جمهور

رئیس جمهوری کشورمان طی سخنانی ضمن تبریک میلاد مسعود خاتم‌الانبیین حضرت محمد(ص) و فرزند برومندش امام صادق(ع) گفت: ما مفتخریم که بعد از گذشت قرنها خداوند این توفیق را به ما داده که در خط و راه رسول اکرم حرکت کنیم و جامعه اسلامی را نیز در همان خطی که رسول اکرم ترسیم فرموده است حرکت بدهیم. وی افزود: در این رابطه ما به مشکلات کار واقفیم. اهم این مشکلات عبارت از مشکل فهم دقیق اسلام و انطباق خود و جامعه با ضوابط اسلامی است. وی با اشاره به این مطلب که بعد از این همه خطوط انحرافی که تاکنون بوجود آمده است تشکیل جامعه اسلامی برای جامعه و امت ما و همه مردم جهان نعمت بزرگی خواهد بود اضافه کرد: ما به مشکلات این مسئله واقفیم و در این رابطه از خداوند متعال استمداد میکنیم و از روح مطهر نبی‌اکرم نیز کمک میخواهیم و ما در این راه قدم گذاشته‌ایم، با مشکلات آن ساخته‌ایم و عازمیم تا انشاءا... با همه توان و تا آخرین نفس این راه را ادامه دهیم و معتقدیم که خداوند متعال در این راه ما را یاری خواهد کرد. رئیس جمهوری همچنین خطاب به امام امت گفت: ما اعتقاد داریم تجدید حیات بشر این روزگار با تجدید حیات اسلام و وجود حضور اسلام در جوامع بشری صورت خواهد گرفت. و در این کار نقش وجود مبارک حضرتعالی یک نقش تعیین کننده بوده و هست و انشاءا... خواهد بود رئیس جمهوری در پایان از حضور رهبر انقلاب درخواست کرد که حاضران را از رهنمودهای خود بهرمند سازند.

### ● سخنان امام امت

**پس از سخنان رئیس جمهور، امام امت سخنانی بدین شرح ایراد فرمودند:**

بسما... الرحمن الرحیم

متقابلاً تبریک این عید سعیدی که ولادت و شخصیت بزرگ اسلامی است به همه آقایان و به ملت ایران و دولت ایران و همه مسلمین جهان عرض میکنم و این روز، روز مبارکی است و برای ما مبارک آنوقتی است که خودمان بتوانیم خودمان را بسازیم و دنبال آن کشور را هر اصلاحی نقطه اولش خود انسان است اگر چنانچه خود انسان تربیت نشود نمیتواند دیگران را تربیت کند و شما دیدید که در آن طول سلطنتها از اول تا حالا و این سلطنتهای اخیری که بسیاریتان همه آن‌ها را درک کردید و بعضی از شما بعضی‌شان را که چون کارها دست اشخاصی بود که تربیت اسلامی نداشتند و خودشان درست نشده بودند برای خاطر همین نقیصه بزرگ، کشور ما را به آنجایی کشاندند که ملاحظه میکنید و ملت ما را هم به آنجایی کشاندند که سالها باید طول بکشد که انشاءا... اصلاح بشود.

### ● دنبال این باشیم که روز دومان بهتر از روز اول باشد

از این جهت آن چیزی که برهمه ما لازم است ابتدا کردن به نفس خودمان است و قانع نشدن به‌اینکه همین ظاهر درست بشود و از قلبمان شروع کنیم، از مغزمان شروع کنیم و هر روز دنبال این باشیم که روز دومان از روز اولمان بهتر باشد و امیدوارم که این مجاهده نفسانی برای همه ما حاصل بشود و دنبال آن مجاهده برای ساختن این کشور و ما آن روز عید داریم که مستمندان و مستضعفان ما به زندگی صحیح رفاهی و تربیت‌های صحیح اسلامی و انسانی برسد و ملاحظه میکنید که این امر، امری است که الانبر دوش شما آقایان است، یعنی اصلاح دولت و اصلاح ادارات و اصلاح جامعه و بارسازی همه اینها الان مسئولیتش به دوش همه ماست و خصوصا شما آقایانی که در راس امور هستید.

### ● ادارات را با تمام قدرت تصفیه کنید

و اگر چنانچه همت نگمارید به اینکه بی‌اغماض مسائل را در وزارتخانه‌ها و ادارات و هر جا که هست حل کنید و باز در بین اینها اشخاصی باشند که بخواهند نگذارند امور به مجرای اسلامی خودش، انسانی خودش جریان پیدا بکند چه بسا که ما قدم را به واپس برداریم. ادارات را باید باتمام قدرت تصفیه کنید نه تصفیه از هر فردی که منحرف است، آنها را تصفیه به این معنا و تادیب و تصفیه و تهذیب آنهایی هم که هستند لکن باز ادراک نکرده‌اند مسائل اسلامی را و اسلام برای ما همه چیز آورده است و ما باید استفاده کنیم از آنها و امروز روز استفاده است این اسلام بود که ما را به مشکلات تا حالا آن هم آن مشکلات بسیار بزرگ غلبه داده است.

### ● اسلام ملت ما را منسجم کرده است

ما هیچکدام نمیتوانستیم این کار را بکنیم و این اسلام است که ملت ما را منسجم کرده است و الان دارد انعکاسی حقیقی به سایر جاها هم می‌اندازد و ما امیدواریم که انشاءا... این پرتو اسلامی در همه کشورهای اسلامی، بلکه همه کشورهای مستضعفین خودنمایی کند و همه انشاءا... تربیت بشوند همانطوری که آمال اسلام و پیغمبر اسلام بوده است. پیغمبر اسلام برای اینکه مردم تربیت نمی‌شدند عصه میخورد بطوریکه خدای تبارک و تعالی او را تسلیت میداد در مشقت بود خدای تبارک و تعالی به او خطاب میکند که ما قرآن را نفرستادیم که‌تو درمشقت باشی و برای ملت‌ها ار پدر برای اولادش ار پدر مهربان، برای اولادش بر ملتهای عالم او بیشتر غصه میخورد و کافرها وقتی که میدید اینها به مجرای طبیعی انسانی نمی‌آمدند برای آنها متأسف بود و هر انسانی باید اینطور باشد متأسف باشد برای آنهایی که نمی‌آیند به خط اسلام و خط انسانیت. بعضی از علمای بزرگ از قراری که شنیدم فرموده‌اند که من برای اشخاصی منحرف بیشتر دعا میکنم، برای اینکه آنها بیشتر به دعا احتیاج دارند.

### ● آنها که مانع تهذیب مردم هستند باید از سر راه برداشته شوند

دلهای انسانهای متعهد دلهایی است رئوف و مهربان بر همه بشر است و همین جنگهایی که پیامبر اکرم می‌کردند یا تحمیلی بوده و یا گاهی اتفاق می‌افتاد که ابتدایی بوده است، همانها آثار رحمت الهی بوده است، برای اینکه بدنبال تهذیب یک ملتها آنهایی که تهذیب بردارند باید تهذیب بشوند و آنهایی که مانع از تهذیب ملتها هستند باید از سر راه برداشته بشوند. این یک رحمتی است، صورتش انسان خیال میکند کشتار است، لکن واقعش بیرون کردن یک موانعی از سر راه انسانیت است و در ایران هم این مسئله که می‌بینید در همه جا برای ما طرح میشود که اینها آدم می‌کشند، اینها خیال میکنند ایران آدم میکشد، ایران تا امروز یک دانه آدم را نکشته است.ایران یک سباعی را که حمله کردند بر همه چیز اسلام، ملت، انسانیت، اینها را اگر بتواند تهذیب میکند و اگر بتواند به حسب اینها را نگه میدارد تا تهذیب بشود و اگر نتواند تصفیه میکند.

### ● انبیاء جلوهٔ رحمت خدا هستند

این همان کاری است که همه انبیاء از اول خلقت تا به حال کرده‌اند و آن اشخاصی که دیگر قابل اصلاح نبوده‌اند آن اشخاصی را یا غرق کرده‌اند یا از بین برده‌اند در هر صورت تمام انبیاء از صدر عالم تاکنون یک جلوه رحمتی بوده‌اند از خدای تبارک و تعالی و چنانچه موجودیت همه ما جلوه رحمت حق تعالی است، هم اینطور هدایت خداوند تبارک و تعالی بواسطه انبیاء یک رحمت بزرگی است بر همه، رحمة للعالمین است پیغمبر و همه انبیاء رحمت بودند و این برای اینست که این بشر متوجه نیست، جاهل است، نمی‌بیند چه خبر است. آنطرف نمی‌بیند که راه انسانیت را اگر طی نکند چه بر او خواهد گذشت.از این جهت آنهایی که راه را میدانند و میدانند که این بشر به چه ضلالتی می‌افتد و به چه زحمتهایی دچار میشود از اعمال خودش از افکار فاسد خودش همه چیز هم از خود آدم است هیچ چیزی تهیه نشده است برای ما که از سابق تهیه کرده باشند که ما را بخواهند عذاب بدهندو همه اینها چیزهایی است که ما خودمان تهیه میکنیم. هرعملی که ما دراینجا انجام میدهیم یک صورت برزخی دارد و یک صورت ملکوتی دارد و ما به اومی‌رسیم. عمل خوب همینطور است و عمل بدهم همینطور است.

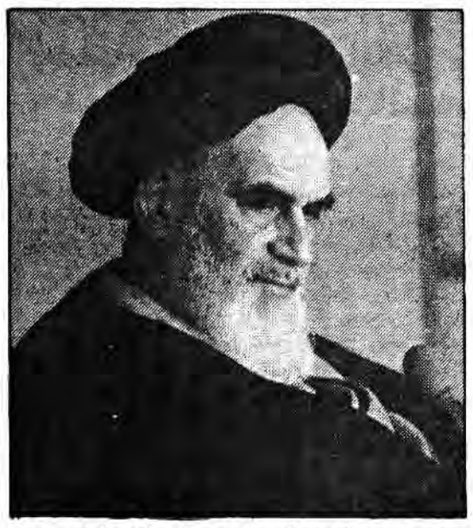

### ● انبیاء خود را فدای تهذیب بشر می‌کنند

بنابراین آنهایی که، انبیاء و اولیائی که راهها را می‌دانستند عواقب را می‌دانستند برای بشر غصه میخوردند و جانفشانی می‌کردند که مردم را نجات بدهند. یک جان‌فشانی فعالیتی است که میخواهد خودش به نوایی برسد. مردم را به شیطنت وادار میکند جوانها را وادار میکند که خودشان را به کشتن بدهند، تا بعد بیاید او زمام اموررا بدست بگیرد یک طور است، یکطوری هم این هست که همه چیز خود را فدای بشر میکند برای تهذیب بشر. انبیاء اینطورند انبیاء یک روزشان برای خودشان صرف نشده است، یک ساعتشان توجه به خودشان نبوده است. همه توجهشان به این بوده است که این مریضی‌ها را، اینهایی که دارند خودشان را به چاه می‌اندازند، اینهایی که دارند خودشان را به عاقبتهائی بسیار بد می‌اندازند اینها را نجات بدهند. ما هم باید آنقدریکه درتوانمان هست، البته ما کوچکتریم از اینکه بگوییم که انبیاء این کردند، ما هم می‌خواهیم بکنیم. آنقدریکه درتوانمان هست برای نجات ملتها، برای‌نجات ملت خودمان وبرای نجات ملتهای دیگر از این ظلمهائیکه برایشان پیش آمده است، از این گرفتاری‌هایی که برایشان پیش آمده است ما باید فعالیت بکنیم و این اشخاصی که درخلاف واقع شدند و خودشان ملتفت نیستند خصوصا این جوانهای تازه‌رس، این جوانها، این دخترها این پسرها که بی انصافها اینها را به خط اعوجاجی و انحرافی کشاندند، اینها را ما باید جدیت بکنیم که انشاءا... تربیت بشوند هرکسی صحبت میکند صحبت بکند که اینها را به راه راست برگرداند تربیت کند آنهایی که درحبس هستند تربیت بشوند انشاءا... و این راه راکه انبیاء داشتند همین بوده که تربیت و تهذیب انبیاء برای انسان و انسان‌سازی آمدند هیچ کار دیگری نداشتند آمدند این انسانها را که درصورت انسانند و دارند برخلاف راه میروند اینها را به راه راست و مستقیم هدایت کنند و من امیدوارم که این عید مبارک باشد.بر تمام اسلامیان بر تمام مستضعفان

### ● ملت ما بحمدا... ملت خوبی است

و برملت شریف ایران ما که بحمدا...ملت خوبی است و دولت و به چیزی که الان ما داریم، مجلسمان، دولتمان، قوه‌قضائی‌مان بحمدا... الان همه خوبند و ما میخواهیم که خوبتر بشوندو همه شما میخواهید خوبتر بشوند وامیدواریم که همه اینها بااین انسجامی که الان هست و نعمتی که خدای تبارک و تعالی به همه ما عنایت کرده است، که من گمان ندارم از اولی که حکومت تشکیل شده در دنیا یک همچنین مجلسی به اینصورت مجلس خودمانی، مجلس صفا با تمام اشخاصی که هر کدام دریک مرکزی برای خودشان مثلا چه هستند الان همه باهم هستیم همه باهم صحبت میکنیم همه با هم مشکلات را میگوئیم و به مشکلات توجه میکنیم و من گمان نکنم که تاحالا چنین چیزی بوده است و این نعمتی است که خدای تبارک و تعالی به ما عنایت کرده است و ماامیدوارم قدر این نعمت را بدانیم وشکر این نعمت به این است که برای خدا و برای اسلام کار بکنیم.

### ● همه جهدمان این باشد که این مستضعفان را از مشکلاتی که دارند نجات دهیم

همه جهدمان این باشد که این ملت را و خصوصا این مستضعفین و این مستمندان را انشاءالله ما از آن مشکلات که دارند از آن محرومیتهایی که درطول تاریخ اینها کشیده‌اند ما بتوانیم و شما بتوانید انشاءا... آنها را از این محرومیتها نجات بدهیدو همه آنها را انشاءا... به رفاه در دنیا و آخرت انشاءا... برسانید.

والسلام علیکم و رحمةالله و برکاته

امام امت در دیدار با امام جمعه رشت:

# دعوت به اسلام دعوت به وحدت است

**حجت‌الاسلام احسانبخش امام جمعه رشت باتفاق کلیه ائمه جمعه استان گیلان که عبارت بودند از حجج اسلام آقایان: شمس امام جمعه لنگرود، قربانی امام جمعه لاهیجان، یکتا امام جمعه صومعه سرا، قتیل زاد امام جمعه بندرانزلی، اجاق نژاد امام جمعه آستارا، صفوی امام جمعه فومن، قدس امام جمعه کلاچای، شفیعی امام جمعه چابکسر و ناطقی امام جمعه هشتپر، صبح سه شنبه با امام خمینی رهبر انقلاب و بنیانگذار جمهوری اسلامی ایران دیدار کردند.**

### ● سخنان امام جمعه رشت

در این ملاقات ابتدا امام جمعه رشت به مناسبت برگزاری هفته وحدت طی سخنانی گفت: دشمنان اسلام سالیان دراز بود که در کشورهای اسلامی تفرقه و جدائی بین مسلمانان می‌افکندند و مخصوصا در این صد سال اخیر استعمارگران جهان خوار در صدد برآمدند تا با براه انداختن جریاناتی در کشورهای اسلامی بویژه ایران بین مسلمین تفرقه و جدائی بیاندازند و الان آخرین امید استعمار عربستان سعودی است که با اظهارات ناروای یک مفتی در بار عربستان نسبت به ایرانی ها افکار عالم را بتوانند متوجه خودشان کنند. امام جمعه رشت در ادامهٔ سخنان خود گزارش جامعی از وضع و مسائل استان زرخیز گیلان را به استحضار امام خمینی رساند.

### ● سخنان امام امت

**پس از سخنان امام جمعهٔ رشت، امام امت ضمن سخنان مبسوطی فرمودند:**

یکی از برکات این انقلاب این است که ما با آقایان و روحانیون همه کشور تماس نزدیک داریم و آقایان علما و ائمه جمعه تشریف می‌آورند و باهم صحبت و درددل میکنیم آنچه می‌خواهم عرض کنم، این است که اسلام برای ما همه چیز آورده وهمین قضیه وحدت در قرآن با تعبیرهای مختلف روی آن پافشاری شده و به مردم گوشزد شده است. آنچه مهم است این است که مسلمین به اسلام و قرآن عمل کنند.

### ● هیچ مسئله‌ای نیست که در اسلام نباشد

اسلام همه مسائلی را که مربوط به زندگی بشر در اینجا و آنجاست و آنچه مربوط به رشد و تربیت انسان و ارزش انسانی است را دارا است و هیچ مکتبی از مکتبهای انحرافی که الان رایج است اینطور عنایتی که اسلام به مسائل دارد را ندارند. هیچ مسئله‌ای نیست که در اسلام نباشد و بگوئیم که ما الان آن را پیدا کرده‌ایم.

اسلام همه چیز گفته است، لاکن اشکال بر سر مسلمین است. همین قضیه وحدت که شما تذکر دادید بحمدا... الان هفته وحدت است و به برکت این مولود سعید و فرزند بزرگوارش حضرت صادق (ع) بشر میتواند به آمال خودش برسد.

### ● دعوت به اسلام دعوت به وحدت است

● و این وحدت همان چیزی است که در قرآن درباره آن سفارش شده است و ائمه مسلمین را به این مسئله دعوت کرده‌اند و اصلا دعوت به اسلام، دعوت به وحدت است، باین معنی که همه در کلمه اسلام باهم مجتمع باشند، لاکن همانطور که می‌دانید نگذاشتند این وحدت تحقق پیدا بکند خصوصاً در این عصرهای آخر به اختلافات زیادتر دامن زدند، برای اینکه کارشناسهای آنها فهمیده بودند که اگر این اجتماع بزرگ اسلامی بهم نزدیک بشوند و به هم بپیوندند دیگر هیچ قدرتی نمی‌تواند با اینها مقابله بکند و نسبت به آنها سلطه‌جوئی کند.

### ● استعمارگران بین ملت اختلاف می‌انداختند

تنها راه آنها این بود که بر این مقاصد شوم خودشان بین همه گروهها تفرقه بیاندازند. شما می‌دیدید که درهر شهری و در هر محله‌ای که دستجات مختلفی بودند باهم اختلاف داشتند. آنها همه جا در سطح شهر و روستا اختلاف ایجاد کرده بودند حتی بین خود روحانیون باهم و بین مردم نسبت به یکدیگر اختلافات ایجاد میکردند که نگذارند این مجتمع باهم اتحاد پیدا بکنند و مع‌الاسف در بالاترین افراد روحانی و بالاترین افراد روشنفکر هم این مسئله تاثیر کرده بود که حتی آنها هم در اختلافاتی که باید جلویش را بگیرند خودشان را هم وارد می‌کردند. البته امروز روزی است که همه ما مسئله را فهمیده‌ایم و خود مردم هم فهمیده‌اند و به برکت این انقلاب اسلامی دید سیاسی رعیتها هم بالا رفته است.

### امروز همهٔ قشرهای ملت مسائل را می‌فهمند

الان آنهائی که اصلا دخالت در اینگونه مسائل نمی‌کردند داخل در این مسائل شده‌اند امروز همه قشرهای ملت مسائل را می‌فهمند و روبرشد هستند. زنها که در گذشته از همه چیز جامعه محروم بودند بحمدالله در این سال‌های اخیر بطور شایسته و با حفظ موازین شرعی وارد شده‌اند وخودشان دارای کلاس و تبلیغاتند. روحانیون باید قدر این مسائل را بدانند و بدانند که اگر روحانی درست شد همه چیز درست میشود و اگر خدای نخواسته روحانی فاسد شد، همهٔ عالم فاسد میشود و این یک واقعیت است. من درجوانی در ایام تابستان که گاهی به بعضی از بلاد می‌رفتم بعضی جاها می‌دیدیم که همه مردم خوبند از آنجمله محلات را می‌دیدیم که همه مردمش متدین و خوبند، وقتی متوجه می‌شدیم می‌دیدیم که عالم خوب در آنجاست.

### ● امروز هیچ عذری از علماء پذیرفته نیست

بنابر این هرجا یک عالم عاقل و متدین باشد اصلاح میکند مسائل را و در مقابل اگر خدای نخواسته انحرافی در این قشر پیدا بشود، این انحراف به مردم سرایت میکند.

از این جهت الان مسئولیت بزرگی بدوش همهٔ ماهاست، همه ائمه جمعه، همهٔ ائمه جماعت، همه علمای بلاد. امروز خدا دیگر از ما هیچ عذریرا نمی‌پذیرد.

اگر ما در چندسال پیش از این عذر داشتیم که ما با سرنیزه نمی‌توانیم مقابله بکنیم و اگر یک کلمه بگوئیم حبس است، امروز دیگر تمام این عذرها منقطع شده است و خدا حجت را برما تمام کرده است. الان همه شماها توانائی دارید که هر کدام در محیط خودتان آن محیط را با تفاهم با مردم و با تفاهم مسئولین امور اصلاح کنید امروزهمه ما موظفیم که عملا وحدت را در آن محل‌هائی که هستیم ایجاد کنیم. شهری‌ها در شهرها و روستائی‌ها در روستاها.

### ● اگر همه باهم تفاهم کنیم مسائل حل میشود

اگر همه باهم تفاهم کنند و تبلیغ بشود به اینکه ما همه باید باهم باشیم و همه باهم کار بکنیم مسائلی که هست حل میشود و بحمدالله مردم الان حاضرند. مسئله کمبود روحانی که اشاره کردید اینطور نیست که فقط شما کمبود روحانی دارید، سرتاسر کشور کمبود دارد و علتش هم این است که دررمان این‌دو پدر و پسر فاسد همه چیز را از روحانیون گرفته بودند و برای آنها فقط یک مسجدی مانده بود که آنهم ازنظر آنها باید زیر نظر فلان بازنشسته اداره شود. در انزمان همه جهاتتان محدود بود و نمی‌توانستید یک کلمه حرف بزنید و نمی‌توانستید مسائلتان را بگوئید.

امروزه که می‌توانید همه کاری را بکنید و افراد لازم است باید حوزه علمیه ایجاد کنند و در هرجا حورهٔ علمیه باشد برای اینکه افراد را بیاورید در آنجا و برای آنیه تربیت کنید. الان همین مسئله قضاوت که یکی از مسائل مهم اسلام است و با نوامیس و مال‌مردم سر و کار دارد را امروز کمبود داریم برای اینکه قضاوت دست روحانیون نبود تا تربیت کند و اصلاً کتاب قضا یک کتاب منسی بود، لذا امروز که قضاوت آزاد شده است و بدست شما اداره میشود می‌بینیم که افراد نداریم و دچار مشکل شده‌ایم که انشاءا... با همت همه این مشکل برطرف خواهد شد.

رئیس جمهور در دیدار با تعدادی از فرماندهان و مسئولین نیروی هوائی:

# وقتی دشمن قاطعیت را لمس کرد عقب خواهد نشست

**رئیس جمهوری در دیدار عصر روز سه‌شنبه خود با تعدادی از فرماندهان و مسئولین نیروی هوایی جمهوری اسلامی ایران به لزوم هر چه بیشتر هماهنگی میان نهادها و ارگانهای انقلابی در نیروی هوایی تاکید کرد و گفت: انجمن‌های اسلامی و دوائر سیاسی ایدئولوژیک در هر واحد و نیرویی هر یک به تنهایی نعمتی هستند.**

**حجت‌الاسلام صفایی سرپرست دایره سیاسی ایدئولوژیک ارتش جمهوری اسلامی ایران به همراه سرهنگ معینی پور فرمانده نیروی هوایی و تنی چند از فرماندهان این نیرو عصر سه‌شنبه به اتفاق حجت‌الاسلام صفدری سرپرست دایره سیاسی ایدئولوژیک نیروی هوایی و نماینده آن انجمن اسلامی و جهاد سازندگی این نیرو با آقای سید علی خامنه‌ای.رئیس جمهوری دیدار کردند.**

در ابتدای این دیدار که با تلاوت آیاتی چند از قرآن کریم آغاز شد، سرپرست دایره سیاسی ایدئولوژیک نیروی هوایی طی سخنان کوتاهی میلاد با سعادت رسول اکرم(ص) را به امام زمان ارواحناله الفدا امام و امت و رئیس جمهوری شادباش گفت و گزارشی از سمینار اخیر نیروی هوایی را به اطلاع رئیس جمهوری رساند.

### ● وظایف انجمن‌های اسلامی و دوائر سیاسی ایدئولوژیک

آنگاه آقای خامنه‌ای در خصوص ضرورت هماهنگی هرچه بیشتر میان مسئولین و نهادهای انقلابی نیروی هوایی بر لزوم مایوس ساختن دشمن و هوشیاری مسئولین در شنایی صد انقلابیون تاکید کرد. رئیس جمهوری گفت: انجمن‌های اسلامی و دوائر سیاسی ایدئولوژیک در هر واحد و نیرویی هر یک به تنهایی نعمتی هستند و رمانیکه این دو باهم باشد این نعمت م