امام امت در دیدار با فرمانده سپاه پاسداران و کلیه فر... ـهان سپاه در جنوب کشور:

ای کاش من هم یک پاسدار بودم

چون مظلوم هستیم و نمی‌خواهیم زیر بار کسی برویم باید این فشارها را هم تحمل کنیم

کار وقتی روی نظم و برای خدا بود دیگر خوفی نیست چه کسی کشته شد و چه کسی کشت

● خداوند پشتیبان شماست، دلتان قوی باشد

● مقصد ما این است که این کشور آفت‌زده، غرب‌زده و سلطنت‌زده را به اسلام برگردانیم.

● شما (پاسداران) قدر خودتان را بدانید.

درصفحه ۱۲

مهندس موسوی نخست وزیر:

متجاوز باید از خاک ما با خفت بیرون برود و غرامت بپردازد

● کسانی که به میانجیگری فکر می‌کنند با کمکهای میلیاردی خود به طول جنگ نیافزایند و هرچه این جنگ بیشتر طول بکشد به ضرر خود آنان است.

● رقم بودجه جنگی در لایحه سال ٦١ نشان دهنده ارادهٔ دولت برای جنگ تا پیروزی است.

● حاضریم ده سال تمام با کوکتل مولوتف‌ها و سه‌راهی‌های خودمان بجنگیم ولی بخاطر نیازمان به اسلحه باج به بیگانه ندهیم.

● درزمینه تصفیه ادارات، وزیران و مسئولین باید قاطعانه عمل کنند

● آن قدرت تکنولوژی و مالی را در خود می‌بینیم که در مدتی کوتاه بخشهائی از مجتمع پتروشیمی را بکار اندازیم.

درصفحه ۱۲

۱۲ صفحه

جمهوری اسلامی

ارگان حزب جمهوری اسلامی

یکشنبه ۲۷ دی ۱۳٦۰

۲۱ ربیع‌الاول ۱٤۰۲ - شماره ۷٦۲ - سال سوم

تکشماره ۲۰ ریال

در صورت عدم اجرای دستور آمریکا جهت اعدام عاملین قتل سادات:

آمریکا حسنی مبارک را برکنار می‌کند

● درصورت عدم انجام شرط آمریکا، رژیم صهیونیستی صحرای سینا را تخلیه ننموده و آمریکا هم اقدام به تغییر حسنی مبارک خواهد کرد.

درصفحه ۳

سخنرانی منتشر نشده‌ای از شهید مظلوم آیة... بهشتی:

رسالت دانشگاه و دانشجو

دانشگاه باید درخدمت نیازهای جامعه و انقلاب باشد

● دانشجوی بریده از مردم، نمیتواند خود را خلاق یک انقلاب بیابد

● دانشجو باید در برابر دردهای جامعه، برای همیشه حساس بماند

● جامعهٔ ما میخواهد این تحصیل کرده‌ها، وقتی از دانشگاه بیرون میآیند، به درد مردم برسند.

● وای بحال ما، اگر دیگران بخواهند ما را اداره کنند.

درصفحه ۱۰

جهت جلوگیری از انهدام و نابودی نیروها توسط حملات پیروزمندانه لشکریان اسلام در جبهه ای بوسعت ۸۰ کیلومتر مربع:

عراق از جنوب نیسان به جنوب کرخه نور گریخت

تنگه بابایادگار در ریجاب غرب آزاد شد

عرصه گرم و تفتیده خوزستان اینک پس از ۱٦ ماه نبرد سراسر حماسه میرود تا از لوث وجود اجانب پاکسازی شود. هم‌اکنون اسلام پناهان جبهه حق در این سرزمین، آنها که بحق شیران غرنده روز و پارسایان نالان شبند، با افتخار آفرینی و استمداد از نیروی معنوی میروند تا واژه تجاوز را برای همیشه از واژه‌نامه‌ها بزدایند

● ۳۰۰ تن از مهاجمین و صدامیان و ۱۰ تانک دشمن در جبهه دالاهو نابود شدند

● امام جمعه و گروهی از روحانیون بوشهر با میلیونها ریال کمکهای مردم ایثارگر این استان عازم جبهه‌های جنگ شدند

● رزمندگان اسلام در قلب مواضع دشمن در جنوب غربی شوش تلفاتی بدشمن وارد کردند

● پدافند هوائی ارتش اسلام تهاجم هواپیماهای دشمن به چند شهر مرزی را دفع کرد.

درصفحه ۲

اظهارات اعضاء ستاد انقلاب فرهنگی بعد از دیدار با امام امت

● جلال الدین فارسی: امام تاکید نمودند که از وجود کسانی که در حوزه ها، در رشته های مربوط به تربیت و تهذیب انسان صاحب نظرند استفاده کنیم.

● دکتر حسن حبیبی: امام فرمودند از علماء و مدرسین خواهش کنید و دور هم جمع شوید ومسائل انقلاب فرهنگی راحل و فصل کنید.

● عبدالکریم سروش: امام فرمودند که یک نسخه از تمام رشته های علوم انسانی را با شرح دروس و عناوین به ایشان تحویل دهیم.

درصفحه ۱۲

بگزارش خبرگزاری لیبی

جعفر نمیری ترور شد

● جعفر نمیری مورد اصابت دو گلوله قرار گرفته است.

● اوضاع سودان پس از ترور نمیری و تیراندازی بین افراد ارتش سخت متشنج است.

درصفحه ۳

جهاد سازندگی استان مازندران خطاب به نمایندگان مجلس:

قیام و قعود شما عزیزان در مجلس چون تیرهای کشنده بر قلب ضدانقلاب می‌نشیند

● این حملات ناجوانمردانه اعتقاد ما را به حقانیت و صحت مشی مجلس انقلابی خودمان راسخ تر می سازد.

درصفحه ٤

بیاد نواب صفوی

بسم‌الله الرحمن الرحیم

شعله‌های جنگ جهانگیر دوم به خاموشی گرائیده بود، ولیکن ارتش متفقین همچنان ایران را در اشغال خود داشت. فقر و گرسنگی بیداد میکرد. برکشور هرج و مرج کامل حکمفرما بود و آنچه را که بنام نخست وزیر و هیئت دولت برسرکارها آورده بودند رسماً ماموریتی جز نوکری اجانب و فرمان‌برداری از فرماندهان نیروهای اشغالگر نداشت.

در این آشفته بازار که نوکران انگلیس و آمریکا در اثبات سرسپردگی به بیگانگان گوی رقابت را از یکدیگر می‌ربودند، حزب توده و ایادی همسایه شمالی، خود را برای بهره‌گیری از خلائی که پس از خروج نیروهای خارجی ایجاد می‌گردید مهیا می‌نمودند. در این دوران که پای رفقای ارتش سرخ هم به میان کشیده شده بود مصلحت در حفظ آرامش و جلوگیری از هرگونه بی‌نظمی بود زیرا هر صدای مخالفی علیه اشغالگران خارجی بمنزله مخالفت با ارتش استالین و نتیجتاً مخالفت با کمونیزم محسوب می‌گردید.

در چنین هنگامی شهید سید مجتبی نواب صفوی از سوی برخی از علمای بزرگ نجف ماموریت یافت که برای رسوا کردن نیروهای اشغالگر و همداستانان رنگارنگشان به ایران عزیمت نماید. به این ترتیب مبارزی بزرگ برای آنکه آتش مبارزات اسلامی را که پس از شهادت میرزا کوچک جنگلی و مدرس به سردی گرائیده بود برافروزد و سنگ بنای حرکتی تازه را بنیان نهد، قدم به میدان گذاشت. او در شرایطی خود را برای مبارزات سیاسی آماده میکرد که دشمنان تاحد زیادی توانسته بودند درجهت تحقق شعار جدائی روحانیت از سیاست کسب توفیق کنند، برخی را از مسائل سیاسی دور نمایند.

نواب صفوی برای نفی این جدائی و برای اثبات اینکه اسلام دین سیاست است و روحانیت در اسلام جدا از سیاست نیست، برای پیوند زدن میان دلهای پاک جوانانی که گرفتار تبلیغات شرقی و غربی شده بودند و روحانیونی که براثر شمه‌ای دیگر از همین تبلیغات مسموم، جوانان را گمراهانی اصلاح نشدنی وملحدینی فطری تصور می‌کردند مبارزات پیگیر خود را و سخنرانیهای مهیج و حرکت آفرینش را آغاز نمود.

او بسرعت کانونی از جوانان مشتاقی که بواسطه تبلیغات زهرآگین استعمار از اسلام و روحانیت دور نگه داشته شده بودند بوجود آورد. ولیکن خرابی و تباهی بیش از آن بود که بتوان با موعظه و سخنرانیهای روشنگرانه مرتفعش ساخت. درهمین حال دشمن هم شبانه روز با امکانات وسیع و همه جانبه‌ای که دراختیار داشت کمر به محو فرهنگ اسلامی بسته بود تا هرگونه مانعی را از سر راه غارت و چپاول منابع مردم مستضعف ایران بردارد.

مرحوم نواب صفوی و همفکرانش احساس کردند موعظه و نصیحت کافی نیست. اگر او در یک مسجد و یا حداکثر یک شهر میتواند به مقابله و روشنگری بپردازد، دشمن درهمه مدارس و دانشگاهها و همه جای کشور ازطریق کتب و نشریات و انتشارات گسترده‌اش به تبلیغات مشغول است.

با این جمع‌بندی و برداشت بود که تفکر یک مبارزه جدی و اساسی علیه استعمار وایادی غارتگرش در اذهان نواب صفوی و یارانش نقش بست و بدین‌سان بود که سازمان فدائیان اسلام به عنوان تشکلی که آغازگر جهاد مسلحانه علیه رژیم منحط رضاشاهی بود بنیان نهاده شد.

فدائیان اسلام یک هدف اساسی را برنامه کار خود قرار دادند و تا به آخر نیز حول این هدف مقدس مبارزه کردند و جان باختند. آنها در یک جمله کوتاه اما پر معنی «خواستار اجرای احکام اسلام بودند» و این شعاری بود که همه‌جا تکرارش می‌کردند و در همه‌جا بیانیه‌ها و سخنرانیها از آن یاد می‌نمودند.

در پی‌گیری این هدف مقدس بود که با توجه به محیط کفرآلود آنروز تصمیم گرفتند نخست، ائمه کفر و سرکردگان نظام را از میان بردارند تا زمینه تحقق حاکمیت اسلام و قوانین الهی مهیا شود. با

بقیه‌درصفحه ۹

توسط ۹نهاد انقلابی برگزار میشود:

گرامیداشت بیست و ششمین سالگرد شهادت نواب صفوی و یارانش

از سوی شورای هماهنگی تبلیغات اسلامی دررابطه با سالگرد شهادت روحانی مجاهد نواب صفوی اطلاعیه‌ای بدین شرح انتشار یافت:

بسم الله الرحمن الرحیم

مکتبی که شهادت دارد اسارت ندارد (امام خمینی)

شورای هماهنگی تبلیغات اسلامی ضمن گرامیداشت بیست و ششمین سالگرد شهادت روحانی مجاهد شهید حجت الاسلام نواب صفوی و یارانش در مجلس بزرگداشت این فرزندان اسلام شرکت نموده و یادشان را گرامی میدارد.

شورای هماهنگی تبلیغات اسلامی متشکل از جامعه روحانیت مبارز تهران، بنیاد شهید انقلاب اسلامی، حزب جمهوری اسلامی، سازمان تبلیغات اسلامی، دفتر تحکیم وحدت، سازمان مجاهدین انقلاب اسلامی، سپاه پاسداران انقلاب اسلامی، جهاد سازندگی، وزارت ارشاد اسلامی.

بسم رب الشهدا و الصدیقین

سفر از خاک به نور
سفر از قعر به اوج
شدن از نیست به هست
شدن از قطره به موج

جلوه دیگری از حبیب بن مظاهر خلعت شهادت را بقامت سترگ و استوار خویش آراسته کرد شهید یوسف راستگو پیرمرد برنادلی که پس از سه بار رفتن به جبهه و تلاش در راه اعتلای دین و باز پس گرفتن سرزمین مقدس اسلامیمان از چنگال کثیف بعثیان عراقی آنی قرار نداشت عاقبت در شامگاه ٦۰/۱۰/۲۳ در کنار کرخه نور از خاک به نور پیوست و در جوار حق قرار گرفت مجلس ختم آن

شهید امروز ٦۰/۱۰/۲۷ در مسجد آیت‌الله العظمی(رشیدی) واقع در خیابان شهید رجائی(یاد آوران) نبش چهارصد دستگاه سیلو از ساعت ۲ ½ الی ٤ ½ منعقد میباشد.

از طرف خانواده و اهالی چهارصد دستگاه نازی آباد

از ٤ قاچاقچی باسابقه:

۱۰۰۰ کیلو مواد مخدر کشف شد

درصفحه ۲

مراسم بزرگداشت شهید نواب صفوی امروز در مسجد ارک برگزار میشود

درصفحه ۲

بسمه تعالی

آگهی ثبت نام دانشکده دامپزشکی دانشگاه شیراز

شرح در صفحه ۱۱

بسمه تعالی

اطلاعیه مهم اتحادیه صنف فرش تهران و حومه

شرح در صفحه ۳

اطلاعیه وزرات فرهنگ و آموزش عالی- سازمان سنجش آموزش کشور

شرح درصفحه ماقبل آخر

قابل توجه کلیه خوانندگان محترم

جهت کسب اطلاع بیشتر برای آبونمان روزنامه برای خارج از کشور تلفن ۳۰۲۰۱٤و۱۸ داخلی ۲٤ آماده پاسخگوئی می‌باشد.

تا انقلاب مهدی (عج) نهضت ادامه دارد...

جمهوری اسلامی
اخبار جنگ
صفحه۲
یکشنبه ۲۷ دی ۱۳۶۰- ۲۱ ربیع‌الاول ۱۴۰۲- شماره ۷۶۲- سال‌سوم

عراق از جنوب نیسان به جنوب کرخه نور گریخت

در حالیکه سلحشوران اسلام بااجرای طرحهای عملیاتی ظفرمند درغرب و جنوب می روند تا خصم زبون رابه دیار نیستی رهنمون سازند ظرف چند روز گذشته اشغالگران صدامی مفتضحانه ازمحور جنوبی رودخانه نیسان درجبهه‌ای بوسعت ۸۰ کیلو متر مربع به آنسوی رودخانه کرخه نور گریختند.

یک مقام آگاه درسپاه پاسداران انقلاب اسلامی خوزستان درتماسی با خبرنگارروزنامه جمهوری اسلامی ضمن تائید این خبر افزود.

حدود ۱/۵ تیپ ازقوای باقیمانده دشمن درمحور جنوبی رودخانه نیسان که انهدام ونابودی خود را حتمی یافته بودند جهت جلوگیری ازاین شکست زبونانه به آنسوی رودخانه کرخه نور متواری شدند وی افزود این حرکت عقب روی که از سه روز پیش آغاز گردیده بود بمنظور آزادسازی نیروها و ترس ازضربه دیدن انجام شد.

بنابراین گزارش عرض جبهه مذکور حدود ۱۱ کیلو متر و عمق آن بین ۷ تا ۱۱ کیلومتر می باشد. درهمین رابطه روابط عمومی ستاد مرکز سپاه پاسداران انقلاب اسلامی اعلام کرد که درادامه پیکار رزمندگان اسلام علیه قوای متجاوز صدامی ظرف چند روز گذشته دشمن متجاوز بمیزان ۸۰ کیلو متر مربع از محور غرب سوسنگرد عقب نشینی کرده و نیز نیروهای اسلام درروزجاری طی یک عملیات هماهنگ موفق به آزادسازی تنگه بابا یادگار در منطقه ریجاب واقع درغرب کشور از تصرف قوای صدامی شدند متن اطلاعیه سپاه پاسداران انقلاب اسلامی باین شرح است

بسمه تعالی

رزمندگان پرتوان سپاه اسلام درادامه پیکار بی امان خود علیه قوای متجاوز دشمن موفق شدند باوارد کردن ضربات پیاپی برپیکر نیروهای روبروال صدامی آنان را مجبور به عقب نشینی از بخشی از خاک میهن اسلامیمان نمایند.

دشمن متجاوز که تاب مقاومت درمقابل رزمندگان اسلام را ندارد طی چند روز گذشته به میزان ۸۰ کیلومتر مربع از محور غرب سوسنگرد عقب نشست و به آن سوی کرخه نور گریخت.

درغرب کشور نیز رزمندگان سلحشور ما درروزشنبه ۶۰/۱۰/۲۶ موفق شدند طی یک عملیات هماهنگ درمنطقه ریجاب به سوی بزمیراباد پیش رفته وتنگه بابا یادگار رااز تصرف قوای دشمن متجاوز بیرون آورده و این منطقه راآزاد سازند.

تشییع جنازه یک شهید در شیراز

شیراز- پیکر پاک ناوی وظیفه ابوالقاسم دربندی دیروز با شرکت اقشار مختلف مردم شهیدپرور شیراز طی مراسم باشکوهی تشییع و بخاک سپرده شد.

اعزام اکیپ پزشکی به مناطق جنگی

تبریز- سی وسومین گروه پزشکی جهاد دانشگاهی تبریز بعداز ظهر روز پنجشنبه گذشته برای ارائه خدمات درمانی و رفاهی عازم جبهه‌های جنگ شدند.

امام جمعه و گروهی از روحانیون بوشهر عازم جبهه‌های جنگ شدند

بوشهر- خبرگزاری جمهوری اسلامی بمنظور کمک و تقویت نیروهای رزمنده اسلام صبح دیروز امام جمعه بوشهر به اتفاق گروهی از روحانیون و افراد نهادهای انقلابی و اداری با میلیون ها ریال کمکهای مردم ایثارگر استان بوشهر عازم جبهه‌های جنگ استان خوزستان شدند. به گزارش خبرگزاری جمهوری اسلامی این کمکها شامل ۱۳ میلیون ریال پول نقد و مقدار زیادی خرما- پتو اورکت- لباس و کالاهای دیگر است که از سوی مردم قهرمان و شهید پرور استان و خواهران و برادران شیعه و سنی بنادر کنگان و دیر جهت کمک به جبهه‌های جنگ ارسال شده است بر اساس این گزارش حجت الاسلام مدنی امام جمعه بوشهر قبل از عزیمت به جبهه‌ها درگفتگوی کوتاهی با خبرگزاری جمهوری اسلامی گفت هدف از این سفر مشارکت در جنگ و ادای دینی است که باید به جبهه ها بشود وی در مورد برگزاری هفته وحدت اظهار داشت ما نه تنها امیدواریم هفته وحدت به همین جا تمام نشود بلکه انتظار داریم این هفته به صورت ماه سال و قرن وحدت تجلی نمایند و در حقیقت برگزاری این هفته را پیش درآمدی برای سایر وحدت ها میدانیم وانشاءالله در سایه وحدت مسلمانان جهان در مقابل ابرقدرتها بایستیم و پیروز شویم.

عملیات نفوذی رزمندگان اسلام به قلب مواضع دشمن

اهواز- خبرگزاری جمهوری اسلامی- نیمه شب پریشب رزمندگان اسلام با نفوذ به قلب مواضع دشمن در حوالی زهن در جنوب غربی شوش ضمن انهدام چند سنگر گروهی و انفرادی دشمن حداقل هفت تن از متجاوزان بعثی را بهلاکت رساندند در پایان این عملیات موفقیت آمیز نیروهای اسلام سالم به مواضع خود بازگشتند.

گزارش خبرنگار جمهوری اسلامی از اهواز حاکیست تبادل آتش توپخانه پریشب و دیروز علیرغم بارندگی در جبهه های غرب درفول محور جاده اهواز خرمشهر شمال و جنوب کرخه نور تنگه چزابه و پاسگاه مرزی سوبله با برتری کامل آتش نیروهای اسلام ادامه داشت و رزمندگان ما ضمن پدافند از مواضع جدید خود در جنوب نیسان ابتکار عمل رااز دست دشمن خارج کرده و با ایجاد آتش سنگین از فعالیت سنگرکنی دشمن در جنوب کرخه نور جلوگیری کردند.

تشییع جنازه دوشهید در کلاله مازندران

کلاله مازندران- خبرنگار جمهوری اسلامی- پیکر پاک ۲ تن از شهیدان گلگون کفن بنامهای برادر شهید عشقعلی حبیب‌زاده و سید غلامرضا شیرمحمدی، درمیان انبوه جمعیت و امت شهیدپرور کلاله تشییع شدند.

تشییع پیکرپاک یک شهید

دره‌گز- خبرنگار جمهوری اسلامی- پیکرپاک شهید حسین علی صفاری عضو بسیج سپاه پاسداران دره گز که درنبردبا مزدوران صدام امریکایی بدرجه رفیع شهادت نایل آمده بود درمیان هزاران تن از مردم شهید پرور این شهر تشییع شد.

بازدید هیئت اعزامی خبرگزاری جمهوری اسلامی از جبهه‌های غرب

باختران- خبرگزاری جمهوری اسلامی به گزارش خبرنگار خبرگزاری جمهوری اسلامی ازباختران یکصد نفر از کارکنان وخبرنگاران این خبرگزاری که به مناسبت هفته وحدت از جبهه‌های نبرد حق علیه باطل درغرب کشور دیدن می‌کردند ساعت ۲۲ و سی دقیقه پریشب به باختران بازگشتند این هیئت که سرپرستی آنهارا آقای حسینی معاون سازمان خبرگزاری جمهوری اسلامی برعهده داشت درگروههای مختلف طی روزهای ۲۳- ۲۴ و ۲۵ دیماه جاری درحالیکه آتش شدید توپخانه و سلاحهای سنگین و سبک جریان داشت از شهرپاوه بخش نودشه خطوط مقدم جبهه‌های نبرد حق علیه باطل در مناطق تنگ حاجیان نوسود- دالاهو- مشهدی اکبر- باتسیران دهاب- گیلانغرب دیدن کرد وطی این سه روز ازنزدیک بانحوه نبرد رزمندگان اسلام با قوای کفر صدام تکریتی آشنا شد.

همچنین هیئت اعزامی درشهرهای پاوه- اسلام آباد همچنین بخش نودشه ازاقدامات جهاد سازندگی وبازسازی خانه‌های ویران شده ناشی از بمبارانها که توسط این دفتر ونخست وزیری مرمت شده‌اند دیدن کردند وپریشب درمسجد ترکهای باختران درمراسم دعای کمیل شرکت کردند وبا آیت‌الله اشرفی اصفهانی امام جمعه باختران و آقای علی اکبر رحمانی استاندار باختران و تعدادی از مقامات مذهبی سیاسی- دانشگاهی و نهادهای انقلاب اسلامی این استان درباره اوضاع کلی منطقه وضع جبهه‌های نبرد حق علیه باطل-

فعالیت های اقتصادی- اجتماعی وعمرانی استان- چگونگی برگزاری هفته وحدت اسلامی ومبارزه باگروهکها و منافقین به گفتگو پرداختند.

گزارشی از جبهه‌های جنوب

باختران- خبرنگار جمهوری اسلامی- رزمندگان اسلام در نبرد بی‌امان خود با برتری آتش بی‌دریی مواضع و سنگرها و تجهیزات قوای اشغالگر صدام را درهم می‌کوبند.

بگزارش خبرنگار ما از باختران طی شبانه‌روز گذشته تلفات مشروحه زیر در جبهه‌های غرب بدشمن وارد شد.

در مهمک، گنجان‌چم، قاطرسوخته کشته و زخمی شدن ۵ مزدور صدام، انهدام سه خمپارهانداز و ۱۹ سنگر گروهی در سومار، سارات و کله‌جو انهدام یکدستگاه خودرو و یک بلدوزر، در محور سرپل‌ذهاب، قراویز و کورمیوش انهدام یک قبضه نیربار کلاشینکف و ٤ سنگر گروهی و هلاکت ۱۲ مزدور صدامی.

در گیلانغرب، باتسیران و چمالوند نابودی ۸ اشغالگر بعثی و ۲ سنگر گروهی این گزارش بنقل از ستاد عملیات عرب حاکیست که براثر آتش شدید نیروهای خودی بر روی مواضع تانکها، جاده تدارکاتی و سنگرهای پیاده دشمن چندین سنگر اجتماعی قوای کفر منهدم شد.

اوضاع نبرد در جبهه های دشت عباس و عین خوش

خرم آباد- خبرگزاری جمهوری اسلامی- طی ٤۸ ساعت گذشته با آتش رزمندگان اسلام در جبهه های عین خوش و دشت عباس یک عراده توپ، یک چادر مهمات و یک پست دیده بانی صدامیان منهدم شد و ۷ تن از متجاوزان بعثی بهلاکت رسیدند.

پیش از ظهر دیروز فرمانده نیپ ۸٤ خرم آباد ضمن اعلام مطلب فوق گفت طی این مدت در جبهه های مذکور همچنین به دو عراده توپ سه سنگر اجتماعی و چند سنگر خودرو دشمن آسیب وارد آمد.

آوضاع نبرد در جبهه‌های آبادان و خونین‌شهر

آبادان- خبرنگار جمهوری اسلامی- رزمندگان و جان‌برکفان دلیر سپاه اسلام نبرد خود را بر علیه مزدوران بعثی همچنان ادامه میدهند روز گذشته سپاه اسلام با آتش شدید توپخانه بر روی مواضع دشمن کافر موفق شدند که ۸ سنگر سلاحهای مختلف متجاوزین را منهدم کرده و از نقل و انتقالات دشمن در آن طرف اروند رود جلوگیری نمایند و در جبهه خونین‌شهر نیز آتش توپخانه آنها را خاموش کرده و بیش از ۱٤ نفر از قوای کفر را کشته و مجروح ساختند دشمن کافر به تلافی این شکست شهر مقاوم و شهیدپرور آبادان را به طور جنون‌آمیزی مورد هدف خمپاره‌اندازها و توپهای دوربرد و کاتیوشای خود قرار داده که بر اثر آن تعداد چند باب از منازل مسکونی عشایر عرب آبادان ویران و تعداد ۸ نفر از ایثارگران راه اسلام مجروح شدند که بلافاصله جهت درمان به بیمارستانهای آبادان انتقال داده شدند.

۳۰۰تن ازمهاجمین وصدامیان و۱۰تانک دشمن درجبهه دالاهو نابود شدند

باختران- خبرگزاری جمهوری اسلامی- نبرد رزمندگان اسلام باکاربرد سلاحهای سنگین و سبک درجبهه‌های دالاهو وزهاب درتمام مدت بیست و چهارساعت گذشته جریان داشت ونیروهای رزمنده اسلام در جبهه دالاهو چهل و هشت تن ازافراد دشمن راکشته وعده‌ای رامجروح کردند. گزارش خبرنگاران خبرگزاری جمهوری اسلامی حاکیست که طی عملیات هفته گذشته دراین جبهه متجاوز ازسیصد نفرازمهاجمین مزدوروصدامیان بهلاکت رسیدند و جمعاً ده دستگاه تانک دشمن منهدم شد وسه دستگاه تانک سالم بجای ماند برپایه همین گزارش بنقل از ستاد عملیات غرب نبرد درشبانه‌روز گذشته درجبهه‌های ایلام جریان داشت و براثر اجرای آتش روی مواضع خمپارهانداز دشمن سه قبضه خمپاره- چندین سنگراجتماعی و انفرادی یک چادرمهمات و یک موضع پدافند هوایی صدامیان بکلی منهدم شد و شماری ازافراد دشمن کشته و مجروح شدند.

دفع حمله مهاجمین

ارومیه- ستاد عملیاتی شمال غرب کشور درگزارشی که پیرامون درگیریهای چندروز اخیر منطقه انتشار داد اعلام داشت که تهاجم روز بیست وسوم دیماه عناصر مسلح غیرقانونی وضدانقلاب بیکی از پاسگاههای رزمندگان اسلام در پیرانشهر باهوشیاری سربازان اسلام بشدت درهم کوبیده شد ومهاجمین با تحمل تلفاتی مجبور به عقب‌نشینی شدند.

پدافند هوائی ارتش اسلام تهاجم هواپیماهای دشمن به چند شهرمرزی را دفع کرد

اطلاعیه شماره ۷٦۲ ستاد مشترک ارتش جمهوری اسلامی ایران

بسمه تعالی

قسمتی ازعملیات و نبردجان‌برکفان نیروهای مسلح جمهوری اسلامی ایران و چگونگی وضع جبهه‌های جنگ به آگاهی هموطنان عزیزمیرسد درشبانه‌روز گذشته تبادل‌آتش توپخانه و سلاحهای سنگین دراکثر جبهه‌های غرب کشور بطور پراکنده و متناوب ادامه داشت و درجبهه‌های صالح‌آباد و میمک ازشدت بیشتری برخوردار بود بطوریکه براثر آتش توپخانه و خمپاره‌اندازهای نیروی زمینی ضمن خاموش شدن آتش توپخانه و سلاحهای سنگین دشمن سه خمپاره‌انداز، یک چادر مهمات و تعدادی خودروآنان به آتش کشیده و کاملا نابودشد.

همچنین دراین عملیات تعداد قابل ملاحظه‌ای ازسنگرها و مواضع صدامیان منهدم شد که بنابر گزارشات دیده‌بان خط مقدم جبهه میمک یکی از مواضع نابودشده صدامیان موضع پدافندهوائی بوده است درعملیات و نبرد روزگذشته جبهه‌های جنوب کشور که غالبا توام با اجرای آتش متقابل توپخانه و خمپاره‌انداز بین نیروهای ما و دشمن بود ضایعات و تلفات نسبتا زیادی به دشمن وارد آمد و درجبهه‌های طراح و دشت عباس عملیات و تبادل‌آتش نسبت به سایر جبهه‌ها شدیدتر بوده براثر آتش سلحشوران ژاندارمری مستقر درجبهه خونین‌شهر بر روی مواضع دشمن متجاوز دربخش اشغالی خونین‌شهر و شلمچه ضمن جلوگیری از تردد و حرکات آنان تعدادی ازمواضع و نفرات صدامیان رانابودکردند روزگذشته تعدادی ازهواپیماهای ارتش متجاوزعراق قصدتجاوز به چندشهر مرزی غرب و جنوب کشور را داشتند که براثر آتش یگانهای پدافند هوائی نیروهای مسلح مجبور به فرارشدند.

دربرد روزبیست و سوم بیست‌وچهارم دیماه جاری ۷تن از نیروهای مسلح جمهوری اسلامی ایران بشرف شهادت نائل آمدند که ٤تن جمعی ژاندارمری و ۳تن جمعی نیروی زمینی ارتش جمهوری اسلامی ایران بود روانشان شاد.

ستاد مشترک ارتش جمهوری اسلامی ایران

بسمه تعالی

آگهی دعوت شرکتهای پیمانکاری به مناقصه

اداره کل راه و ترابری آذربایجانشرقی در نظر دارد پروژه‌هائی را با مشخصات اصلی زیر به مناقصه بگذارد.

۱- راه روستائی جاده ترانزیت- سرچم- آغکند- آنتن حاج محمودلو بطول ۱۹٤+۲۸ کیلو متر مبلغ اولیه برآورد ۸۰/۳۹٦/۹۵۸ ریال واقع در منطقه میانه.

۲- راه روستائی ارس به قره آوروجاده ترانزیت به آغچه قشلاق بطول ۱۷+٤۳۷ کیلومتر و مبلغ برآورد اولیه ۷۲/۳۰۳/۱۸۳ ریال واقع در منطقه میانه.

۳- راه روستائی هریس- پای شهر بطول ۱۲+۵۸۱ کیلومتر مبلغ اولیه برآورد ۷۷/۵۷٤/۹۷۸ ریال واقع در منطقه مراغه.

٤- راه روستایی نادرگلی تاعلی بلاغی بطول ۱۵+۵۳۰ کیلومتر مبلغ اولیه برآورد ۳٦/۹۷٤/۲۲۹ ریال- واقع در منطقه مراغه.

۵- راه روستایی قلیچ حانلو- گلین بلاغی بطول ۷+۹۸۰ مبلغ اولیه برآورد ۱۰۸/۸۵۳/٤۰۰ ریال، واقع در منطقه مغان.

مبلغ کل برآورد پروژه‌ها ۳۷٦/۱۰۲/۷٤۸ ریال میباشد.

از کلیه شرکتهای پیمانکاری داوطلب مناقصه فوق که حایز شرایط زیر میباشند تقاضا میشود حداکثر مدت ۷ روز اداری از تاریخ نشر این آگهی بردریافت فرمی که طی آن سئوالاتی در مورد وضع و مشخصات شرکت داوطلب مناقصه و شرکاء و سهامداران آن مطرح شده است به اداره کل راه و ترابری آذربایجانشرقی واقع در میدان راه‌آهن مراجعه نمایند فرم مذکور باید حداکثر ظرف مدت ۷ روز اداری تکمیل و عودت داده شود.

شرایط شرکت در مناقصه:

۱- شرکت پیمانکاری متقاضی دعوت به مناقصه بمنظور اتمام عملیات موضوع پروژه‌های فوق به ثبت رسیده و کلیه سهامداران آن ضمن داشتن تخصصهای مورد نیاز شرکت مشروح در بند ٦ آگهی بطور تمام وقت در شرکت شاغل باشند.

۲- شرکت یا مدیران و شرکاء آن مشمول ممنوعیت مقرر در اصل ۱٤۱ قانون اساسی جمهوری اسلامی ایران و قانون منع مداخله کارکنان دولت در معاملات دولتی مصوب دیماه ۱۳۳۷ نمی‌باشند.

۳- اشخاصی که بنحوی از انحاء در رابطه با اجرای اصل ٤۹ قانون اساسی جمهوری اسلامی ایران محکومیت یافته و هنوز در دوران مدت محرومیتی که قانون تعیین کرده بسر میبرند در شرکت متقاضی دعوت سهامدار نباشند.

٤- شرکت متقاضی دعوت حداکثر یک کار دردست اجرا داشته و بیش از ۵۰٪ مبلغ، آنرا انجام داده باشد و نیز در صورت انتخاب شدن برای دعوت بمناقصه بتواند موافقت کتبی دستگاه اجرائی مربوط برای قبول کار جدید را ارائه دهد.

۵- شرکت متقاضی دعوت به مناقصه نباید قبلاً در رشته کار دیگری که استفاده از آئین نامه جدید مصوب هیئت وزیران مناقصه گذاری شده است تعیین صلاحیت شده و در مناقصه شرکت نموده باشد.

٦- تعداد سهامداران و اعضاء هیئت مدیره و مدیر عامل شرکت و میزان سهام و تجربه و تحصیلات آنان باید بترتیب شرح زیر باشد. (جدول در موقع مراجعه ارائه خواهد شد.)

۷- سایر شرایط برابر ضوابط مقررات آئین نامه جدید مصوب جلسه مورخ ٦۰/۲/۳۰ هیئت وزیران خواهد بود که همراه فرم اخذ اطلاعات از پیمانکار به داوطلب تحویل خواهد شد.

۸- پرسشنامه و مدارک مربوط توسط کمیته رسیدگی به صلاحیت شرکتها بررسی و شرکتهای واجد شرایط به مناقصه دعوت خواهند شد.

۹- ارسال فرم تکمیل شده و مدارک آن هیچ تعهدی را برای دعوت شرکت متقاضی به مناقصه برای اداره کل راه و ترابری آذربایجانشرقی ایجاد نمیکند.

اداره کل راه و ترابری استان

۱۷۳۲/م-الف

انا لله و انا الیه راجعون

با نهایت تاسف در گذشت همسر و پدر عزیزمان شادروان سرهنگ بازنشسته محمود پور ریاحی را به آگاهی فامیل، بستگان و دوستان ارجمند میرسانیم.

مجلس ختم آن روان شاد روز دوشنبه ٦۰/۱۰/۲۸ از ساعت ۱تا۳ بعد از ظهر در مسجد الجواد (ع) واقع در میدان ۷تیر (رضائیها) و مجلس ختم زنانه از ساعت ۳الی ۵ بعد از ظهر همان روز در منزل آن مرحوم به نشانی شهید بهشتی (عباس آباد) خیابان میترا- کوچه نکیسا، شماره ٤ منعقد میگردد.

حمیده پور ریاحی (علوی دهکردی) پروین - پروانه- پوران- مسعود - سعید و اسعد پور ریاحی.

خانواده‌های :

پورریاحی - علوی دهکردی- خسروی- سامانی- رخشا- ریاحی زاده- سعیدی- رئوفی- صیرفی- ایزدی- صدر ریاحی- مقتدری- زکائی- علوی- حجازی- دانش پرور- راسخی- دانشور- ریاحی- صادقی- رجائی- صاحب فصول- مجرینیان - نیل فروشان - کرباسیان و سایر فامیلهای وابسته.

اخبار روز

دیدار با رئیس جمهوری

اعضای کمیته امداد امام خمینی پیش از ظهردیروز با حجت‌الاسلام والمسلمین سید علی خامنه‌ای رئیس جمهوری دیدارو گفتگو کردند.

بیانیه جامعه روحانیت مبارزه تهران بمناسبت سالگرد شهادت نواب صفوی

دررابطه با سالگرد شهادت نواب صفوی ویاران مجاهدش اطلاعیه‌ای بدین شرح از سوی جامعه روحانیت مبارز تهران انتشار یافت.

۲٦ سال است که از شهادت جانگداز روحانی مجاهد سرباز فداکار اسلام حجت‌الاسلام شهید مجتبی نواب صفوی میگذرد.

دردوران سیاه استبداد وروزهای حققان طاغوتیان حرکت دلیرانه شهید نواب صفوی و یاران مجاهد وهمرزمان شهیدش نقطه عطفی بر انقلاب شهدای ساحل فرات وقیام سید الشهداء ارواحنا فداه کرد الحق آن قیام بارقه‌ای بود که قلوب مستضعفین مسلمان رافروغی داد ودرتاریخ بهضت‌های اسلامی ایران اهمیتی شگرف وارزنده داشت بدیهی است هدف این شهدای عزیز به راهنمائی شهید نواب صفوی مجاهد نستوه صرفاً برای احیای سنت اسلامی ومحو و نابودی بدعت‌های طاغوتی بود.

نشریات وآثارشان گواه همین مدعاست به همین مناسب جامعه روحانیت مبارز تهران بیست و ششمین سالگرد شهادت این شهید عزیز ویاران باوفای شهیدش راگرامی میدارد روانشان شاد وراهشان پررهروباد جامعه روحانیت مبارز تهران.

۲ منافق قبل از سوءقصد به پاسداران بهلاکت رسیدند

سرویس خبری- ۲ منافق زن ومرد که بوسیله یک نارنجک قصدترور پاسداران پاسدار راداشتند باانفجار همین نارنجک به هلاکت رسیدند.

بگزارش خبرنگار ما یکی از واحدهای سپاه پاسداران تهران درحین گشت درحوالی سید خندان به یک پیکان با سه سرنشین که کنار خیابان پارک شده بود مشکوک شدند وچون قصد بازرسی ازاتومبیل راداشتند ناگهان یکی ازسرنشینان نارنجکی راازداخل اتومبیل بطرف پاسداران پرتاب کرد که خوشبختانه نارنجک به پنجره اتومبیل برخورد کرد ومنفجر شد و ۲ سرنشین آن در دم بهلاکت رسیدند. براساس این گزارش سرنشین سوم که یک کودک خردسال بود در این حادثه مجروح شد و به بیمارستان انتقال یافت.

سخنگوی سپاه پاسداران تهران به خبرنگار ما گفت منافقین بتازگی برای منحرف کردن اذهان عمومی کودکان خردسال رانیز باخود همراه میبرند تا پاسداران وماموران انتظامی آنان را بعنوان اعضای یک خانواده و نظر مشکوکی نسبت به انان نداشته باشند. گزارش خبرنگار سرویس خبری جمهوری اسلامی حاکیست درحادثه فوق هیچگونه صدمه‌ای به برادران پاسدار وارد نیامد.

صداوسیمای جمهوری اسلامی ایران
برنامه‌های امشب تلویزیون
این برنامه‌ها از سوی روابط عمومی صدا و سیما بدستمان رسیده و ما مسئولیتی در تغییرات احتمالی آن نداریم:
● شبکه اول
۱٦/۱۰ سرود
۱٦/۱۵ قرآن
۱٦/۲۰ اخبار ورزشی
۱٦/۳۰ اخبار استان و شهرستان
۱۷/۰۰ کودک
۱۷/۳۲ اذان
۱۸/۰۰ فیلم مستند
۱۸/۳۵ پاسداران انقلاب
۱۹/۳۰ اخبار
۲۱/۰۰ ورزش و مردم
● شبکه دوم
۱۸/۳۰ شروع برنامه
۱۸/۳۳ قرآن
۱۸/٤٤ آموزش خیاطی
۱۹/۱۵ اخبار فرهنگی هنری
۱۹/۳۵ فیلم زمستان
۲۰/۰۰ گامی بسوی قرآن
۲۰/۳۰ دنیای پرتحرک
۲۰/۵۹ شناخت
۲۲/۰۰ اخبار
پیشنهادات خود را به ٤-۲۹۰۰۰۰ اطلاع دهید.

مجارستان آمادگی خود رابرای گسترش روابط صنعتی باایران اعلام کرد

معاون وزیر بازرگانی مجارستان که درراس یک هیئت اقتصادی به تهران آمده است صبح دیروز بامهندس یاقوت قام معاون طرح وبرنامه ریزی وزارت صنایع درمحل این وزارتخانه ملاقات و گفتگو کردند.

به گزارش خبرگزاری جمهوری اسلامی ایران دراین دیدار معاون وزیر بازرگانی مجارستان ضمن ارائه اطلاعات و آمادگی درمورد فعالیتهای صنعتی کشور متبوع خود اظهار امیدواری کرد روابط وهمکاریهای صنعتی دو جانبه روزبروز گسترش یابد ،به پایه همین گزارش مهندس یاقوت قام نیز دراین ملاقات اظهارداشت ما آماده همکاری باکشورهای غیر متعهد وغیر وابسته به شرق وغرب هستیم وبخصوص تلاش مابرآنست که از کشورهای تحت سلطه ابرقدرتها و کشورهای غربی به سرگردگی امپریالیسم آمریکا دوری گزینیم وکلا کشورهایی که به اهداف جمهوری اسلامی ایران احترام بگذارند واستقلال وحاکمیت مارا محترم بشمارند احترام گذاشته وآماده همکاری با آنان هستیم درپایان این جلسه هیئت مجارستانی علاقمندی خود رابرای ملاقات با مسئولان سازمان گسترش ونوسازی صنایع ایران، سازمان صنایع ملی و همچنین سازمان صنایع دستی ایران اعلام کرد.

یک تروریست دردرگیری مسلحانه با پاسداران کشته شد

سرویس خبری- بنا بگزارش خبرنگار ما و به نقل از سخنگوی روابط عمومی سپاه پاسداران تهران درجریان یک درگیری مسلحانه که درخیابان ٤۵ متری رسالت بین برادران سپاه ازیک سو و ۲ تروریست مسلح از سوی دیگر درگرفت یکی از آنان کشته و تروریست دیگر که بسختی مجروح شده بود دستگیر شد و جهت مداوابه بیمارستان انتقال یافت.

خبرنگار مادرادامه گزارش خود به نقل از همین سخنگو می‌افزاید پاسداران تهران درحوالی تالار وحدت نیز موفق شدند یکی از اعضای منافقین را که از مدتها قبل تحت تعقیب بود شناسائی ودستگیر نمایند.

مراسم جشن هفته وحدت در مرکز گسترش استانداری تهران برگزار شد

سرویس خبری- بمناسبت هفته وحدت مجلس جشن و سخنرانی باشکوهی با شرکت فرمانداران، بخشداران و شهرداران،کارکنان مرکز گسترش، دفتر فنی و استانداری تهران در نمازخانه مرکز گسترش خدمات تولیدی و عمرانی استانداری تهران تشکیل گردید. در مجلس مذکور سخنرانی مبسوطی توسط حجت‌الاسلام مقدسی پیرامون وحدت مسلمین ایراد گردید.

بهترین قاریان قرآن استان تهران انتخاب شدند

نفرات اول تا سوم قاریان قرآن مجید استان تهران انتخاب شدند. روابط عمومی سازمان اوقاف درتماسی باخبرگزاری جمهوری اسلامی اطلاع داد: دورنهایی مسابقات حفظ و قرائت قرآن مجید استان تهران جمعه گذشته درمحل مسجد مجد پایان یافت دراین مراسم که محمد رضا اعتمادیان معاون نخست وزیر وسرپرست سازمان اوقاف وعده‌ای از اساتید و علاقمندان قرآن کریم وچند تن ازمسئولین سازمان اوقاف حضور داشتند بترتیب برادران سید محسن خدام حسینی، علی قربین، و محمد حسین سبز علو به عنوان نفرات اول تا سوم قاریان وبرادر علی محمد نطنزی به عنوان حافظ قرآن کریم انتخاب شدند. لازم به یادآوری است منتخبین فوق درمسابقات سراسری کشور که درتاریخ سه‌شنبه ٦۰/۱۰/۲۹ درمدرسه عالی شهید مطهری برگزار می‌شود شرکت خواهند کرد.

سمینار بررسی و تشریح طرح پزشکی ستاد انقلاب فرهنگی برگزار می‌شود

سرویس‌خبری- این اطلاعیه از سوی روابط عمومی ستاد انقلاب فرهنگی انتشار یافت:

با درود فراوان به امام امت و شهدای انقلاب اسلامی ایران به اطلاع کلیه پزشکان و دندانپزشکاران حرفه‌های وابسته پزشکی میرساند که جهت بررسی و تشریح طرح پزشکی ستاد انقلاب فرهنگی سمیناری در روزهای ۳۰ دی و اول بهمن ماه در دانشگاه تهران برگزار میشود.

از عموم علاقمندان دعوت میشود در این سمینار شرکت نمایند. جهت شرکت در سمینار همراه داشتن کارت سمینار و یا ارائه کارت پزشکی برای پزشکان الزامی است. سایرین می‌توانند کارت شناسایی حرفه مربوطه و یا معرفی نامه از موسساتی که در آن بخدمت مشغولند را ارائه دهند

مراسم بزرگداشت شهید نواب صفوی امروز برگزار می‌شود

به مناسبت سالگرد شهادت روحانی مجاهد شهید سیدمجتبی نواب صفوی امروز بعدازظهر مراسم بزرگداشتی از سوی بنیاد شهید انقلاب اسلامی درمسجد ارگ برگزارخواهدشد.

دراین رابطه از سوی روابط عمومی دفتر مرکزی بنیاد شهید بیانیه‌ای منتشرشد درقسمتی از این بیانیه آمده است:

بیستوهفتم دیماه سالگردشهادت روحانی مجاهد و معظم و مبارزنستوه درعصرظلمت شهید سیدمجتبی نواب صفوی و همچنین همرزمان سلحشور و جان برکفش شهیدخلیل طهماسبی، مظفرعلی ذوالقدر، سیدمحمدواحدی فرارسید.

آری شهید عزیز و معظم و روحانی بزرگوار سیدمجتبی نواب صفوی که تمام ابعاد زندگیش را درمقام روحانیتی متعهد و مسئول می‌توان خلاصه کرد، حاکمیت رژیم ددمنش پهلوی و سلطه ابرقدرتهای شرق و غرب خصوصاً آمریکای جهانخوار را هیچگاه برای امت اسلامی و پیرومکتب حسین(ع) حتی برای لحظه‌ای نمی‌توانست تحمل کند که با ایمان به چنین حقیقتی هیچگاه سکوت ننمود و باهرشیوه‌ای که امکانش بود ازحمله به رژیم ددمنش و افشای جنایاتش دریغ نکرد و شیوه مسلحانه را به عنوان اصلی‌ترین تاکتیک درمبارزه با رژیم مورداستفاده قرارداد، که درتاریخ مجاهدتها و مبارزات فی سبیل‌اللهی‌اش چنین مردان حقی را تقدیم خداوند سبحان نموده است و بسی فخر و مباهات امتی را که برای اسلام عزیز و اجرای احکام حیات‌بخش قرآن کریم، به رهبری امام خمینی درطول مبارزه مستمر با دشمنان اسلام خصوصاً آمریکای جنایتکار بزرگانی چون شهید مظلوم بهشتی، شهید رجائی، شهید باهنر، و دیگر بزرگان و فرزندان جان برکف را تقدیم باریتعالی نموده است یادتمام این شهیدان معظم و گرانقدر را درسالگردشهادت شهید بزرگ نواب صفوی و دیگر همرزمانش درعصر روزیکشنبه امروز از ساعت ۲/۵ بعدازظهرالی ٤/۵ بعدازظهر درمسجد ارگ گرامی می‌داریم.

ضمنا دراین رابطه اطلاعیه‌ای نیز از سوی روابط عمومی سازمان تبلیغات اسلامی بدین شرح دراختیار خبرگزاری جمهوری اسلامی گذاشته شد:

در راستای حرکت ظلم ستیزمومنین به خداء عارفین به الله، راهیان راه‌حق و پیروان راستین پیام‌آوران آسمانی به ویژه حضرت محمدبن عبدالله(ص) اوقات تاریخ شاهد قیام برای اقامه احکام الهی بوده است که ازآن جمله‌اند فدائیان اسلام که به پیشاهنگی شهید نواب صفوی مردانه علاوه برتکیه برایمان با دست‌یازی بر اسلحه زمان برای اولین‌بار درتاریخ معاصر به خاطر درهم شکستن طاغوت زمان خویش بپاخاسته و دراین راه از هیچ سختی نهراسیدند و سرانجام نیز مرگ باعزت را به زندگی باذلت ترجیح داده و شربت شهادت نوشیده و به لقاءا... پیوسته‌اند سازمان تبلیغات اسلامی همزمان باگرامیداشت خاطره این عزیزان پیروزی کامل سلحشوران کفر ستیز را درجبهه‌های حق علیه باطل ازخداوند قادر قهارخواستاراست.

همچنین فدائیان اسلام وفاداران به شهیدنواب صفوی امروز(یکشنبه) ازساعت ۱۸/۳۰ الی ۲۰/۳۰ درمسجدامام حسین واقع درمیدان امام حسین به مناسبت سالروزشهادت این روحانی مبارز و نستوه اجتماع کرده و یاد این شهید گرانقدر را گرامی خواهندداشت.

توسط وزیر صنایع:

خبر خبرگزاری فرانسه تکذیب شد

وزیر صنایع کشورمان قبول میانجیگری ترکیه از سوی ایران در جنگ تحمیلی که خبرگزاری فرانسه از وی نقل کرده بود را شدیدا تکذیب کرد.

مصطفی هاشمی وزیر صنایع کشورمان که جهت گفتگو پیرامون همکاریهای صنعتی دوجانبه با مقامات ترکیه به این کشور رفته بود صبح دیروز در یک گفتگوی کوتاه با خبرنگار خبرگزاری جمهوری اسلامی راجع به خبر کذب منتشر شده از سوی خبرگزاری فرانسه گفت: طی ملاقاتی که با نخست وزیر ترکیه داشتم گفته شد وزیر فرهنگ عراق در سفر اخیرش از ترکیه خواسته‌است تا میان ایران وعراق میانجیگری کند لیکن جواب من به نخست وزیر ترکیه این بود که اصولا مسئله ما میانجیگری نیست و باید عراق بدون قید و شرط از خاک ایران خارج شود.

وزیر صنایع افزود : در این سفر همچنین در مصاحبه‌ای با روزنامه ملیت ضمن تاکید مجدد بر مواضع جمهوری اسلامی گفتم مسئله ما تجاوز عراق است و اگر ترکیه مایل به میانجیگری است میتواند آنرا از طریق توصیه به رژیم بغداد در قبول مواضع بحق جمهوری اسلامی ایران به انجام رساند.

مصطفی هاشمی در پایان این گفتگو مجددا خبر خبرگزاری فرانسه را تکذیب کرد و آنرا کذب محض خواند.

فرهنگ آبادیهای شش استان دیگر منتشر شد

**سرویس خبری

آمریکا خود راملزم به تلافی تلاشهای صلح‌آمیز! عربستان دانست

به نوشته روزنامه کویتی «الرای العام» شاه حسین اردنی طی مصاحبه‌ای فاش ساخت که اخیراً کوشش بسیاری کرده تا طرح شاهزاده فهد تحت عنوان طرح ۸ماده‌ای را جایگزین کمپ دیوید کند.

وی گفت کوششهایی بطور کاملاً محرمانه صورت گرفته است الرای العام همچنین تحویل اولین سری از هواپیماهای اف ۱۵ آمریکا به پادشاهی سعودی را اعلام کرده و نوشته است شش فروند هواپیمای اف -۱۵ وارد ریاض شده‌اند

دررابطه با نقشی که عربستان در اجرای طرح ۸ ماده‌ای و شتابی رژیم صهیونیستی توسط رژیمهای مرتجع عرب سهده گرفته است آمریکا نیز خود را ملزم به تلافی تلاشهای همه جانبه! رژیم پادشاهی عربستان میداند. از سرو حرگزاری فرانسه از واشنگتن گزارش داد دیروز در وزارت خارجه آمریکا گفته شد دو جزیره «تیران» و «صافیر» واقع در دریای سرخ را در حوزه حاکمیت عربستان سعودی میداند

یک مقام وزارتخارجه آمریکا که نخواست نامش فاش شود گفت: هیچ‌گونه تردیدی وجود ندارد که این جزیره‌ها قانوناً متعلق به عربستان سعودی است. این مطلب بدنبال اظهارات کمال حسن علی وزیر امور خارجه مصر عنوان شده است که گفته بود وضعیت این دو جزیره پس از عقب نشینی اسرائیل از سینا در سنت و پنجم آوریل آینده بر اساس قرار دادهای کمپ دیوید مشخص خواهد شد

خبرگزاری فرانسه یاد آور شده است پیمان صلح مصر و اسرائیل استرداد این دو جزیره را به مصر به هنگام عقب نشینی کامل نیروهای اسرائیلی از صحرای سینا پیش بینی کرده است. مقام آمریکائی مذکور افزود مصر اکنون میتواند حاکمیت این جزایر را بدست عربستان بسپارد. دو جزیره «تیران» و «صافیر» در مدخل خلیج عقبه قرار دارند و در سال ۱۹۵۴ توسط عربستان سعودی در مقابل دریافت مبلغی در اختیار مصر قرار گرفته است و دوبار در سالهای ۱۹۵۶و۱۹۶۷ به اشغال اسرائیل درآمد.

از سوی دیگر حبیب شطی دبیر کل کنفرانس اسلامی در سازمان ملل دررابطه با طرح فهد به خبرنگاران گفت: پس از شکست کنفرانس فاس که بقدر کافی آمادگی ایداشت کنفرانس جدیدی برگزار خواهد شد و اعراب طرحی را آماده دارند که موضعشان بنحو مناسبتری در آن گنجانده شود. دبیر کل کنفرانس اسلامی افزود ضعف بزرگ اعراب عدم اتحاد آنهاست و از همین افتراق است که دیگران بهره برداری میکنند.

چریکهای گواتمالا با حمله خود ٤ ایستگاه رادیوئی و یک کلانتری را بتصرف در آوردند

خبرگزاری فرانسه از گواتمالاسیتی گزارش داد: چریکهای گواتمالا ٤ ایستگاه رادیوئی در پایتخت گواتمالا را باشغال خود در آورده و پیامهای ضد دولتی پخش میکردند.این افراد پس از فرستادن پیامهای خود محل رادیوها را ترک کردند. از سوی دیگر یک سالن سینما نیز توسط گروه دیگری از کماندوها به آتش کشیده شد دراین آتش سوزی که در ساعات تعطیل سینما صورت گرفت به کسی آسیبی نرسید.

همچنین یونایتدپرس گزارش داد چریکهای جیگرای گواتمالا بمدت یکساعت یک کلانتری حمله کردند و یک مقام عالیرتبه اداره مهاجرت را بهمراه محافظ شخصی وی کشتند. مقامات گفتند: هنوز از هویت قاتلان مقام اداره مهاجرت اطلاعی ندارند اما احتمالا وی توسط چریکهای جیگرا کشته شده است و چریکها به سه نقطه دیگر، شامل یک کلانتری و یک سربازخانه حمله کردند و یک انبار قهوه را در شمال گواتمالا باتش کشیدند.

مقامها گفتند: تعداد نامعلومی از چریکها که سوار یک کامیون بودند بیک کلانتری در شهر کوبان در ۱۰۵ کیلومتری شمال پایتخت حمله کردند و یک پلیس را کشتند. مقامات افزودند: در این حمله هفت چریک کشته شدند.

سخنگوی دولت نظامی لهستان:

حکومت نظامی همچنان در لهستان اجرا خواهد شد!

رویتر گزارش میدهد یرزی اورنان سخنگوی حکومت نظامی لهستان دیروز امکان لغو حکومت نظامی رادرچند هفته آینده مردود شمرد وگفت، حکومت نظامی سازمانی که بدان نیاز باشد پابرجا خواهد ماند.

اورنان گفت: سازمانی که پدیده‌های سرگیاری که لزوم وضع حکومت نظامی راایجاب کرد وجود دارند حکومت نظامی ادامه خواهد یافت.

قبلاً راکوفسکی معاون نخست وزیر لهستان گفته بود حکومت نظامی رامیتوان ظرف چند هفته لغو کرد.

دراین حال رادیو ورشو گزارش داد پارلمان لهستان دراواخر ماه جاری برای نخستین بار ازرمان اعلام وضع فوق‌العاده در کشور تشکیل جلسه میدهد.

رادیو ورشو افزود پارلمان احتمالاً فرمان های لغو اعتصابات وفعالیتهای کارگری راتصویب خواهد کرد.

از سوی دیگر خبرگزاری لهستان دیروز گزارش داد این کشور موافقنامه‌ای را با رومانی بمنظور افزایش صادرات این کشور به لهستان امضاء کرد.

خبرگزاری لهستان گزارش داد که میچیسلاوراکووسکی معاون نخست وزیر لهستان از نیکلای چائوشسکو رئیس جمهور رومانی بخاطر ابراز توجه وی به اوضاع اقتصادی وسیاسی لهستان تشکر نمود.

خبرگزاری لهستان میزان افزایش صادرات رومانی ویا نوع کالاهایی راکه توسط آن کشور به لهستان صادرخواهد شد معین نکرد

خبرگزاری لهستان اعلام نکرده است که آیا راکووسکی باتئودور زیوکوف رئیس جمهور بلغارستان که درحال حاضر مشغول دیدار از رومانی است ملاقات کرده است یا نه.

درهمین حال یونایتد پرس ازورشوگزارش داد لاری پرسلر سناتور امریکایی جمهوریخواه جمعه گفت مقامهای لهستانی به او اطمینان دادند که لخ والسا رئیس اتحادیه همبستگی حالش خوب است وملاقاتهای مرتبی با مقامهای کلیسا وخانواده خود دارد.

پرسلر که عضو کمیته روابط خارجی سنای آمریکا است نخستین نماینده کنگره آمریکا است که از هنگام اعلام حکومت نظامی درسیزده دسامبر درلهستان ازاین کشوردیدن می کند.

وی درینک کنفرانس مطبوعاتی اظهارداشت که یکی از شرایط لغو تحریم لهستان ازسوی آمریکا آزادی فعالیتهای مجدد والسا خواهد بود که درناحیه ورشو دریک خانه تحت نظر است.

منابع نزدیک به خانواده والسا گفتند که همسر اوودو فرزندش درحال حاضر برای دیدار رهبر اتحادیه همبستگی درورشو بسرمیبرند.

نخست وزیر جدید آلبانی چهارتن ازوزیران آنکشوررا برکنارکرد

یونایتدپرس از بلگراد گزارش میدهد: عادل کارکانی نخست وزیر جدید آلبانی چهارتن از وزیران این کشور را از کار برکنار کرد که ازجمله آنها فکور شهو وزیر کشور میباشد.

این اقدام به دنبال خودکشی محمد شهو نخست وزیر پیشین آن کشور در ۱۸ دسامبر که موضع انورخوجه مرد نیرومند البانی را بیشتر از پیش تحکیم میبخشد

رادیو تیرانا گفت کارکانی که ٦٩ سال دارد و روز پنجشنبه به پیشنهاد خوجه ازطرف پارلمان انتخاب گردید، اعلام کرد که در سیاست البانی تغییری بوجود نخواهد آمد. بگزارش رادیو تیرانا، خوجه که دبیر اول حزب کمونیست البانی از هنگام جنگ جهانی دوم تاکنون است در جلسه روز پنجشنبه پارلمان و جلسه دولت البانی در روز جمعه شرکت کرد.

براساس این گزارش فکور شهو وزیر کشور و ریاست پلیس آلبانی پسر برادر محمد شهو است که طی چهل سال قبل همکار نزدیک خوجه و دست راست او بشمار میرفت.

به گفته مقامات تیرانا شهو در یک لحظه بحران عصبی اقدام به خودکشی کرد.

بگزارش خبرگزاری لیبی

جعفر نمیری رئیس جمهور سودان ترورشد

واحد مرکزی خبر به نقل از آسوشیتدپرس از لندن گزارش داد خبرگزاری لیبی اعلام کرد جعفر نمیری رئیس جمهوری سودان روز گذشته مورد سوءقصد قرار گرفت و دو گلوله بوی اصابت کرد.

خبرگزاری لیبی افزود جزئیات این حادثه روشن نیست ولی بنظر میرسد اوضاع پس از سوءقصد بجان نمیری و تیراندازی بین افراد ارتش سودان سخت متشنج است.

از سوی دیگر خبرگزاری لیبی از خرطوم، سرتیپ «قسم‌الله رصاص» حاکم ایالت جنوبی سودان و رئیس شورای اجرائی این ایالت دو روز قبل بدست مسلمانان جنوب بقتل رسید.

سرگرد رصاص بدنبال تظاهرات جنوب این کشور ۳۱ تن از رهبران مسلمان این منطقه را به اتهام سازمان دهی یک جنبش انقلابی مخالف نمیری بازداشت کرده بود.

ترکیه وجود هرگونه توطئه‌ای علیه ایران در خاک این کشور را تکذیب کرد

تهران خبرگزاری جمهوری اسلامی - دولت ترکیه اعلام کرد گزارشهائی مبنی براینکه در خاک این کشور توطئه‌هائی علیه جمهوری اسلامی ایران در جریان است شایعاتی کاملاً بی‌اساس بوده و عاری از حقیقت است. دولت اولوسو، نخست وزیر ترکیه درپی ملاقات با آقای هاشمی وزیر صنایع ایران طی بیانیه‌ای که در اختیار مطبوعات قرار گرفت ضمن اعلام این مطلب اظهار داشت: ترکیه اجازه نخواهد داد هیچ سازمانی در خاک این کشور تشکیل شده و علیه کشور برادر ایران دست به اقدامی بزند. نخست وزیر ترکیه افزود: این شایعات بی‌اساس از سوی محافلی انتشار می‌یابد که با سوءنظر در صددند روابط بسیار دوستانه و صمیمانه دو کشور همسایه را مختل سازند.

آموزگاران در سرزمینهای اشغالی دست به اعتصاب می‌زنند

خبرگزاری آلمان شرقی گزارش داد بدنبال کاهش بودجه آموزش از جانب رژیم بگین اتحادیه آموزگاران کشور اشغال گران قدس اعلام کرد از هفته آینده معلمان در سراسر مدارس دست به اعتصاب خواهند زد. بگزارش این خبرگزاری کارکنان بیمارستان‌ها از چندی قبل در اعتصاب بسر میبرند.

در صورت عدم اجرای دستور آمریکا جهت اعدام عاملین قتل سادات :

آمریکا حسنی مبارک رابرکنارمی کند

بر اساس گزارشات بدست آمده از منابع موثق، آمریکا و رژیم صهیونیستی در نظر دارند حسنی مبارک رئیس جمهور مصر را از کار برکنار و ژنرال ابوغزاله وزیر دفاع مصر را جانشین وی نمایند.

اخبار رسیده حاکیست که این مطلب هفته گذشته در دیدار میان سفیر آمریکا و اسرائیل با حسنی مبارک بطور سربسته باوی در میان گذاشته شده است.

آلفردانرتون سفیر آمریکا در مصر که این مطلب را از سوی مقامات کاخ سفید با حسنی مبارک در میان گذاشته شرطی نیز برای جلوگیری از برکناری حسنی مبارک قائل شده است که در حقیقت شرط مذکور قسمت اصلی مذاکرات وی را با رئیس جمهور مصر تشکیل میداد.

شرطی که آمریکا آنرا بعنوان مانعی از برکناری حسنی مبارک از آن نام برده و تاکید بسیار بر انجام این شرط دارد، اعدام مسئولین ترور سادات رئیس جمهور معدوم مصر قبل از ۲٦آوریل (زمان تخلیه صحرای سینا در مذاکرات کمپ دیوید) میباشد که در صورت عدم انجام این دستور، اسرائیل صحرای سینا را تخلیه ننموده و آمریکا هم اقدام به تغییر حسنی مبارک خواهد کرد.

از سوی دیگر طبق گزارشات رسیده آنچه حسنی مبارک را در انجام این شرط در ترس و تردید قرار داده اخطار شدید گروههای زیر زمینی مسلمان مخالف رژیم مصر است که تهدید کرده‌اند در صورت اعدام ۲٤مسلمان متهم به اعدام انقلابی سادات، اقدام به انفجار و انهدام منافع مصر در سراسر جهان خواهند کرد.

ناظران سیاسی معتقدند که فشار اخیر آمریکا برزیم مصر دائر بر اعدام انقلابیون مصری نشاندهنده ترس ووحشت فراوان آمریکا و رژیم صهیونیستی از گروههای مسلمان در اینکشور و رشد و گسترش آنها در میان دانش جویان و افراد پائین رتبه ارتش مصر است.

لکن حسنی مبارک در صورت انجام این کار با موج شدید اعتراضات مردم مسلمان مصر و عملیات نظامی گروههای زیر زمینی مسلمان روبرو خواهد شد و علیرغم اینکه مرگ سادات باعث به روی کار آمدن وی شد از این لحاظ که وی‌را با نهضت شکل یافته مسلمان روبرو ساخته برای وی گران تمام شده است.

هیگ دراسرائیل مشغول بررسی نقشه حمله نظامی رژیم صهیونیستی به جنوب لبنان بوده است

آسوشیتدپرس از بیروت گزارش داد یاسرعرفات رهبر سازمان آزادیبخش فلسطین دیروز اظهار کرد ژنرال هیگ وزیر امور خارجه آمریکا از نقشه رژیم صهیونیستی برای حمله به جنوب لبنان آگاهی دارد.

عرفات گفت: هدف هیگ از ملاقات با مقامهای نظامی رژیم اشغالگر بررسی نقشه عملیات نظامی گسترده این کشور علیه جنوب لبنان بوده است.

عرفات این مطالب را دراجتماع گرامی داشت تولد جمال عبدالناصر رهبر سابق مصر در دانشگاه عربی بیروت اعلام داشت. هانی الحسن عضو شورای مرکزی الفتح نیز در این اجتماع پیرامون حمله قریب‌الوقوع اسرائیل به جنوب لبنان سخن گفت و این حمله را غیر قابل اجتناب خواند.

از سوی دیگر واحد مرکزی خبر بنقل از یونایتدپرس گزارش داد الکساندر هیگ وزیر امور خارجه آمریکا روز گذشته از سفر خاورمیانه‌ای خود به واشنگتن بازگشت تا یافته‌های خود را درباره گفتگوهای باصطلاح خودمختاری فلسطینیان بین مصر و اسرائیل با افراد کاخ سفید و سایر مسئولین مورد تجزیه و تحلیل قرار دهد.

هیگ تا ده روز دیگر به قاهره و بیت‌المقدس باز میگردد تا با ارائه نظریاتی که خود آنها را جدید نامیده به اختلافات بین قاهره و تل‌آویو پایان دهد. هیگ دربازگشت به آمریکا در فرودگاه اندریوز واشنگتن به خبرنگاران گفت: نسبت به یک مصالحه بین مواضع مصریان و اسرائیلیان خوش بین است.

هیگ در دو روز اقامت خود در اسرائیل با مناحیم بگین نخست وزیر دوبار ملاقات کرد. وی قبلاً در قاهره با رهبران مصر ازجمله حسنی مبارک رئیس جمهور مصر مذاکره کرده بود. هیگ گفت وی خاورمیانه را با این امید ترک کرده است که هرچه زودتر توافقی در مورد خودمختاری بدست خواهد آمد.

سخنگوی بگین نیز گفت دوطرف به این نتیجه رسیده‌اند که دستیابی به توافقی درباره خودمختاری امکان پذیر است و افزود: روابط آمریکا و اسرائیل به نحو چشمگیری بهبود یافته است. اما چند ساعت بعد اریل شارون وزیر دفاع اسرائیل گفت: دولت وی قصد دارد آبادیهای یهودی نشین را در کرانه باختری تقویت کند تا از ایجاد یک کشور مستقل فلسطینی جلوگیری کند.

وی همچنین گفت اگر مصر تصور میکند اسرائیل پس از خروج از سینا در آوریل آینده انعطاف بیشتری در مورد خودمختاری فلسطینیان نشان میدهد اشتباه کرده است.

وزیر مشاور کویت به بغداد رفت

خبرگزاری جمهوری اسلامی بنقل از خبرگزاری فرانسه از بیروت گزارش داد عبدالعزیز حسین وزیر مشاور در امور کابینه کویت که حامل یک پیام شفاهی از جانب امیر کویت برای صدام حسین صبح دیروز وارد بغداد شد.

بگزارش خبرگزاری عراق پیام مذکور در مورد روابط دو جانبه عراق و کویت و همچنین مسائل بین‌المللی و اعراب است.

مذاکرات مخفیانه آمریکا و آنگولا آغاز شد

خبرگزاری فرانسه از پاریس گزارش داد مذاکرات سری و مخفیانه بین دولت مارکسیست آنگولا و آمریکا که با یکدیگر روابط دیپلماتیک ندارند در پاریس آغاز شد.

نمایندگان دو کشور در این مذاکرات پائولوحورخه وزیر امور خارجه آنگولا و چستر کراکر معاون وزارت خارجه آمریکا در امور آفریقا هستند.

مقامات سفارت آمریکا در پاریس میگویند که موضوعات مورد گفتگو شامل مسائل دوجانبه و منطقه‌ای که دوطرف در آن ذینفعند خواهد بود.

بسمه تعالی

پیش آگهی

نیروی هوائی جمهوری اسلامی ایران برای آموزشگاه گروهبانی پلیس استخدام مینماید. شرایط و تاریخ استخدام متعاقباً اعلام میگردد.

نیروی هوائی جمهوری اسلامی ایران

بسمه‌الرحمن‌الرحیم

اطلاعیه

ساکنان محدوده زیر که لوله کشی داخلی آنها ساخته شده باشد، میتوانند از تاریخ ۱۳٦۰/۱۰/۲٦ - چهارشنبه احد اشتراک روزهای شنبه الی چهارشنبه از ساعت ۷/۳۰ الی ۱۲ با دردست داشتن مدارک زیر به امور مشترکین گاز تهران واقع در میدان ۷ تیر مراجعه نمایند.

۱- اصل سند مالکیت که مالک برای آن تقاضای اشتراک دارد.

۲- فتوکپی و اصل شناسنامه مالک.

۳- فتوکپی برگ نوسازی سال ۵۹، (مشترک میتواند پایان نامه ساختمان ومدارک تفکیک و سایر مدارک رسمی دیگر که زیربنای کل ساختمان را بطور دقیق تعیین کند جهت بررسی‌های بیشتر ارائه دهد).

٤- واحدهای تجاری اصل و فتوکپی جواز کسب و اجاره نامه را باید همراه داشته باشند.

۵- در مورد متقاضیانیکه لوله کشی داخلی آنها توسط شرکتهای مجاز تائید شده باشند ارائه دو نسخه گواهینامه و نقشه لوله کشی ضروری است.

امور مشترکین و فروش گاز منطقه تهران

بسمه تعالی

اطلاعیه مهم اتحادیه صنف فرش تهران و حومه

بدینوسیله از کلیه برادران همکار دعوت میشود که جهت مقدمات تجدید انتخابات این اتحادیه در مجمع عمومی که در روز دوشنبه مورخه ٦۰/۱۰/۲۸ از ساعت ۲/۳۰ الی ٤ بعدازظهر در مسجد شیخ عبدالحسین (آذربایجانیها) برقرار است حضور بهم رسانند

اتحادیه صنف فرش تهران و حومه

۲۷۹۹۹ م- الف

گروه خودرو سازمان گسترش ونوسازی صنایع ایران

جهت توزیع عادلانه اتومبیل احتیاج به پیشنهادات و نظریات شما امت همیشه در صحنه دارد.

لذا پیشنهادات خود را از تاریخ ٦۰/۱۰/۲٦ لغایت تاریخ ٦۰/۱۱/۲٦ بوسیله تلفن ویاکتبا ارسال فرمائید.

آدرس: خیابان ولیعصر نبش جام جم صندوق پستی ۱۱/۱۷۱۸ تلفن ۲۹٤۰۷۲

بسمه تعالی

آگهی دعوت مجمع عمومی

بدینوسیله از کلیه صاحبان سهام دعوت میشود که ساعت ١٤ روز سه‌شنبه ۱۳٦۰/۱۰/۲۹ در محل شرکت حضور بهمرسانند.

دستورجلسه:

۱- استماع گزارش حسابرسان

۲- بررسی و تصویب حساب سود و زیان سال ۱۳۵۹

۳- انتخاب بازرسان شرکت

٤- انتخاب روزنامه جهت

شرکت پخش گاز ایران (پرسی گاز)

جمهوری اسلامی ایران
وزارت نیرو

بسمه تعالی

دعوت بهمکاری از
مهندسین برق ومکانیک راه وساختمان

وزارت نیروکلیه فارغ‌التحصیلان متعهد رشته‌های مهندسی برق، مکانیک و راه و ساختمان‌راجهت خدمت درمناطق مختلف کشور بخصوص نقاط محروم، درصورت موفقیت درآزمون ورودی و مصاحبه و طی دوره آموزشی لازم به همکاری دعوت می‌نماید.

داوطلبان‌باید فرم‌زیر رابدقت تکمیل وهمراه با ۴ قطعه‌عکس، فتوکپی شناسنامه، فتوکپی برگ خاتمه خدمت یا معافی*، فتوکپی آخرین مدرک تحصیلی، فیش بانکی به‌مبلغ یکهزارریال به‌حساب شماره۹۰۰۱۸ بانک ملی شعبه فلسطین شمالی بنام ستاد سازندگی وآموزش، خلاصه‌ای‌از تحرسیات ومشاغل خود وآدرس، تلفن ومشخصات دونفر معرف‌راحداکثر تاتاریخ دوشنبه ۵ بهمن ماه به آدرس تهران صندوق پستی ۴۱/۲۶۵۱ ارسال نمایند.

آزمون ورودی جمعه ۳۰ بهمن ماه‌برگزار وکارت ورود بجلسه امتحان روزهای ۲۸ و ۲۹ بهمن ماه درخیابان ولی‌عصر روبروی سینما امپایر، کوچه هروی، ساختمان شماره ۶ وزارت نیرو توزیع خواهد شد.

برای رفع اشکالات احتمالی لطفا" باتلفن شماره ۸۹۲۲۸۱ داخلی ۳۰۱ تماس حاصل فرمائید.

نام ونام خانوادگی :

تاریخ و محل تولد :

نوع جه مناطقی محسوب میشوید .

چه مناطقی رابرای خدمت ترجیح میدهید : ۱ -

۲ - ۲ -

آخرین مدرک تحصیلی وتخصصی :

دانشگاههای محل تحصیل (بعلاوه سال ورود وفارغ‌التحصیلی) :

وضعیت نظام وظیفه :

آدرس دقیق محل سکونت فعلی وشماره تلفن :

آیا فعلا" در ستاد سازندگی وآموزش ثبت نام کرده‌اید ؟

نام ، آدرس وشماره تلفن آخرین محل اشتغال :

* مهندسینی که دوره خدمت سربازی آنان در نیمه اول سال ۱۳۶۱پایان می‌گیرد نیز می‌توانند درآزمون شرکت نمایند.

اخبارکوتاه جهان

●جهان اسلام

تذکر: جهان اسلام به مجموعه کشورهائی اطلاق میشود که اکثریت سکنه آنها مسلمان باشد وصدالبته سعی اسلامی بودن رژیم آنگونه کشورهانیست.

● گفتگو و مشاوره‌های عبدالحلیم خدام وزیر امور خارجه سوریه با گرومیکو وزیر امور خارجه روسیه بعدازظهر دیروز در مسکو پایان یافت.

● ٦فروند هواپیمای اف۱۵ اولین سری از ۶۰فروند هواپیمای خریداری شده توسط پادشاهی سعودی، آمریکا را به مقصد ریاض ترک کردند.

● امیربحرین خواستار تشکیل یک قدرت نظامی چندملیتی درخلیج فارس برای حراست از ثبات کشورهای این منطقه شد! امیربحرین این مساله را در ملاقات با دبیر کل شورای همکاری خلیج مطرح داشت.

● سفیر تونس در واتیکان گفت جهان اسلام بخاطر حمایت پاپ از مبارزه‌ی بیگیر چه مسیحیان و مسلمانان برای حفظ عدالت درفلسطین که میراث مقدس و مشترک آنهاست به هیجان آمده است!

● ممکن است سران سوریه، الجزایر و لیبی برودی باهم ملاقات کنند. هفته‌نامه الاستقلال که این خبر را منتشر کرده می‌نویسد: هدف ازاین ملاقات که اوائل ماه آینده صورت میگیرد گفتگو پیرامون مقابله باتوطئه‌های رژیم صهیونیستی و مقابله باآن است.

● مصر و رژیم اشغالگر قدس درنظر دارند که درزمینه سازوسازی زمین‌های کشاورزی بایکدیگر همکاری کنند

● کارخانه آمریکائی هواپیماسازی لاکهید اعلام کرد براساس یک قراردادی نودمیلیون دلاری که کویت با این کمپانی امضاء کرده آن کشور چهارفروند هواپیمای باری عظیم‌الجثه ازنوع ال -۱۰۰- سی از این کارخانه خریداری می‌کند.

● خبیب شطی دبیر کل سازمان کنفرانس اسلامی بادبیر کل سازمان ملل متحد مذاکراتی انجام داده است وی پس از این دیدار به خبرنگاران گفته است که چنانچه محاربه‌های شدید علیه رژیم حاکم بر فلسطین اشغالشده اتحادنشود این رژیم به تجاوزهای خودهمچنان ادامه خواهد داد.

* بلوک غرب

● پرردوگوته یار دبیر کل سازمان ملل متحد دیروز با رجائی خراسانی سفیرایران درسازمان ملل ملاقات و درباره انتصاب یک نماینده دبیرکل سازمان ملل متحد برای افغانستان مذاکره کرد

● سفیرآمریکا درپوتان با اندریاس پاپاندرئو نخست‌وزیر این کشور ملاقات کرد. منابع یونانی گفتند در این ملاقات مذاکرات دوکشور پیرامون سرنوشت پایگاههای امریکائی درپوتان که قرار است درماه مه بازبینی آنبده صورت گیرد مورد بررسی قرارگرفت.

● پاپ رهبر کاتولیک‌های جهان خواستار همکاری نزدیکتر مسیحیان و مسلمانان درراه رسیدن به صلح شد!

● رژیم عراق جاسوسانی بنام دانشجو واردانشگاههای انگلیس کرده است تامخالفین دولت بعث را شناسائی کند

● نخست‌وزیر تونس درپایان ملاقاتی با فرانسوامیتران درپاریس گفت: طی این ملاقات درباره مسائل خاورمیانه و روابط فرانسه با کشورهای شمال افریقا و مسئله صحرای باختری گفتگو کرده است.

● معاون وزارت خارجه آمریکا درپی دو روز گفتگو بامقامهای افریقای جنوبی درلندن، عازم پاریس شد

● مقامات نظامی و کشوری مصر روزجمعه نخستین هواپیما از چهل هواپیمای اف- شانزده خود راتحویل گرفتند.

● دادگاه عالی واشنگتن رای داد که ادارات دولتی میتوانند از استخدام مهاجرین به آمریکا حتی درپائین‌ترین مشاغل دولتی خودداری کنند.

*بلوک شرق

●گرومیکو وزیر امور خارجه شوروی روز جمعه آمریکا را به خاطر حمایت از الحاق بلندیهای جولان توسط رژیم اشغالگر قدس به سایر سرزمین‌های اشغالی مورد انتقاد قرار داد و این عمل را به عنوان یک راهزنی بین‌المللی محکوم کرد.

●شوروی قصد دارد ۱۰درصد از مواد سوختی مخصوصاً نفت صادراتی خود به کشورهای اروپای شرقی عضو بازار اقتصادی کومکون را که از سالها ۸۵-۱۹۸۱ تحویل این کشورها میشود،قطع کند. قطع مواد سوختی از سوی شوروی به هم پیمانان خود بدلیل نیاز مبرم داخلی این کشور به مخصوصاً نفت میباشد.

●میزان مبادلات تجاری یوگسلاوی وشوروی در سال ۱۹۸۴از مرز ۷ میلیارد دلار خواهد گذشت.

●دیدار نخست وزیر یوگسلاوی از الجزایر بمنظور گسترش روابط دوستانه و همکاریهای موجود میان دو کشور صورت خواهد گرفت.

مقامات دو کشور در این دیدار علاوه بر گفتگو پیرامون روابط دوجانبه در باره کنفرانس سران کشورهای غیر متعهد و فعالیتهای مقدماتی آن بحث و تبادل نظر خواهند کرد

* سایرکشورها

● یک سخنگوی وزارت خارجه پرتغال گفت این کشور کاهش دادن تعداد دیپلمات‌های شوروی در پرتغال را بعنوان اعتراض به دخالت شوروی در لهستان مورد بررسی قرار میدهد.

● وزیر خارجه کنیا اعلام کرد ظرف سه هفته دیگر کنفرانسی از سران کشورها درباره چاد و کنفرانسی دیگر درباره صحرای ساحتر و ناملی نیا برگزار خواهد شد

اوکو گفت کمیته دائمی سازمان وحدت افریقا درباره چاد باید روزهای اول و دوم فوریه در نایروبی برگزار شود

● سران کشورهای افریقائی که یک کمیته دائمی درمورد چاد تشکیل داده‌اند از تاریخ اول تا دوم فوریه برای مذاکره در مورد مسائل ضروری که نیروی صلح سازمان افریقا در چاد با آن مواجه است با یک دیگر در نایروبی ملاقات خواهند کرد.

● پلیس مکزیکوسیتی گفت: رانندگان احساد ده مرد ناشناسی که آثار شکنجه بر روی آن وجود داشت را در یک رودخانه در شمال مکزیکوسیتی پیدا کردند

غرب دربحران

۹زندانی بادستبند از زندانهای آمریکا گریختند

۹زندانی که جهت محاکمه به دادگاه بروکلین برده شده بودند علی رغم اینکه با رنجیر بیکدیگر بسته شده بودند و دستهایشان نیز با دستبند بسته شده بود گریختند.

خبرگزاری جمهوری اسلامی بنقل از خبرگزاری فرانسه از نیویورک گزارش میدهد روز پنجشنبه ۹زندانی که با رنجیر بیکدیگر بسته شده بودند با دستهای دستبند زده موفق شدند از سالن محاکمات بروکلین در نیویورک بگریزند

این زندانیان که در میان آنها دو زن به اتهام اقدام بقتل و آدم ربایی وجود داشتند هنگام خروج از سالن محاکمات با سبوش کردن افسر پلیس که همراه آنان بود و برداشتن سلاح وی موفق شدند از آنجا بگریزند. بدنبال این ماجرا یک افسر پلیس شرایط امنیتی موجود در ساختمان محاکمات را مورد انتقاد قرار داد و خاطر نشان کرد از سه ماه پیش تنها دو مامور مسلح زندانیان را برای محاکمه همراهی میکنند. جستجو برای یافتن زندانیان فراری آغاز شده است

انفجار رستوران صهیونیستها در آلمان

خبرگزاری جمهوری اسلامی بنقل از خبرگزاری فرانسه از برلن غربی گزارش داد شب گذشته در اثر انفجار بمبی که در یک رستوران متعلق به صهیونیستها در برلن غربی صورت گرفت از ۳۵ نفر مشتریان آن ۱۳ تن مجروح شدند. منابع پلیس آلمان پس از اعلام این خبر در مورد علل آن توضیحی ندادند لیکن افزودند تعقیب در این مورد آغاز شده است. براساس اظهارات صاحب رستوران بمب در پشت یک رادیاتور شوفاژ تعبیه شده بود لیکن این گفته هنوز مورد تائید تحقیق کنندگان قرار نگرفته است.

بسمه تعالی

آدرس جدید دفترمرکزی **(نهضت زنان مسلمان)**

خیابان سعدی شمالی روبروی پمپ بنزین خیابان مطوعی پلاک ۱۸ (دبستان بوستان قدیم) تلفن ۳۱۹۷۸۹

مراسم بزرگداشت میلاد امام جعفر صادق(ع) در مسجد مهدیه

سرویس خبری- در ادامه جشنهای هفته وحدت بدعوت جامعه روحانیت منطقه شمیران جمعه شب گذشته مجلس باشکوه میلاد حضرت ختمی مرتبت(ص) و نیز میلاد امام جعفر صادق در مسجد مهدیه برگزار شد.

بگزارش خبرنگار ما این مراسم که با حضور روحانیون و با شرکت عده کثیری از اهالی ترتیب یافت با تلاوت آیاتی از قرآن کریم آغاز شد و سپس چند سرود و شعر بمناسبت هفته وحدت توسط برادر شمائی خوانده شد.

آنگاه یکی از روحانیون در باره زمینه های وحدت و مفهوم وحدت سخنانی ایراد نمود و در بخشی از این سخنان اظهار داشت: آنها که شیعیان و برادران سنی را به وحدت دعوت میکنند هرگز در پی آن نیستند که شیعه دست از اصول اعتقادات یا مبانی فقهی خود بردارد و یا اهل تسنن دست از اعتقادات و مبانی فقهی خود بردارند و به چیز سومی معتقد شوند و یا یکی از این دو فرقه به اعتقادات فرقه دیگر بپیوندند بلکه منظور اینست که شیعه و سنی میتوانند در عین حال که عقائد خود را برای خود محفوظ میدارند دست بدست هم داده و در مسائل سیاسی اجتماعی یار و غمخوار یکدیگر باشند که اگر چنین باشد هرگز سه میلیون صهیونیست نمیتوانند ۱۳۰ میلیون مسلمان عرب را به بازی بگیرند و هرگز این همه مصیبت بر سر یک میلیارد مسلمان جهان نخواهد آمد. وی اضافه کرد که در سالهای آینده باید علماء شیعه و سنی و کسانی که اهل مطالعه هستند در این زمینه که همه مسلمانان میتوانند در عین حال که عقائد خود را حفظ میکنند با هم متحد باشند بیشتر فکر کنند و این مساله را برای مردم بشکافند.

وی در پایان گفت علیرغم استقبال فراوانی که در همه جا از وحدت مسلمانان شد ممکن است کسانی وجود داشته باشند که بخواهند با مغالطه موانعی بر سر این راه بوجود بیاورند. همانطور که در سالهای ٤۹ و ۵۰ گروهی از افراد نادان بتحریک ساواک حملاتی را به شهید مظلوم آیت ا... بهشتی آغاز کردند و او را که از مصلحان و منادیان بزرگ وحدت بود محالف ولایت فقیه معرفی کردند، در حالیکه آن شهید مظلوم با تمام وجودش به اهل بیت پیامبر اکرم عشق میورزید من همین دو روز پیش به وصیت نامه ای از شهید مظلوم آیت ا.. بهشتی برخورد کردم که با خط خودش نوشته بود: بعد از اقرار به وحدانیت خدا و رسالت حضرت محمد(ص) و ولایت اهل بیت عصمت و طهارت و امامت حضرت علی(ع) و یازده فرزندش... این وصیتنامه مربوط بسال ۱۳٤۹ بود یعنی همان سالهائی که آن تبلیغات سوء علیه این مظلوم در اوج بود. بنابراین هشیار باشیم که دشمنان و یا افراد نادان با این بهانه ها موانعی بر سر راه وحدت ایجاد نکنند.

پیام استاندار اصفهان بمناسبت سالروز شهادت نواب صفوی

اصفهان: این پیام از سوی آقای عبداله کوپائی سرپرست استانداری استان اصفهان بمناسبت ۲۷ دیماه انتشار یافت:

بسمه تعالی

به مردمم و به ملتم تقوا و مبارزه را به خانواده‌ام صبر را و به همسرم زینب‌گونه زندگی کردن را توصیه میکنم.....

شهید نواب‌صفوی.

خواهران و برادران مسلمان و شهیدپرور اصفهان یکی از ویژگیهای بارز مکتب جانبخش اسلام قاطعیت و ایستادگی فرزندان فداکار آن در برابر ظلمها استعمارگریها، خطوط انحرافی و سازشکاریهاست.

پویندگان این مکتب با تمسک به این ویژگی است که در راه تحقق حکومت الله تا مرز شهادت می‌خروشند و شهید میگردند.

۲۷ دیماه سالروز شهادت روحانی عالیقدر (چریک ایثارگر) شهید سید مجتبی نواب صفوی و یاران صدیقش: شهیدان شاهد استاد خلیل طهماسبی قهرمان مقاوم شکنجه‌های رژیم منفور پهلوی، سید محمد واحدی و مظفر علی ذوالقدر این فریادگران عصر اختناق، این لاله‌های سرخ مکتب حسینی که با اعدامهای انقلابی مهرهای کثیف امپریالیست آمریکا و انگلیس، این‌خودفروختگان شیطان را به رسالهدانی تاریخ فرستاده‌اند، این عزیزان انقلابی روحانیت بیدار و همیشه‌هادار سنگرهای دین دلالان نوکرصفت بیگانه را از میان برداشتند. اینجانب از سوی خود و کلیه همکاران در موسسات دولتی و نهادهای انقلابی به رهبرعظیم‌الشان و به ویژه مردم قهرمان و شهیدپرور اصفهان تبریک گفته از خداوند منان اعتلای کلمه توحید و عزت و شوکت مسلمین را در پرتو یکپارچگی همیشگی خواستارم.

دیدار آقای حاج علی منتظری با برادران پاسدار در مشهد

مشهد خبرگزاری جمهوری اسلامی- روابط عمومی سپاه پاسداران انقلاب اسلامی مشهد اعلام کرد حاج آقا علی منتظری والد گرانقدر فقیه عالیقدر حضرت آیت‌الله منتظری که برای زیارت مرقد مطهر حضرت ثامن الائمه علیه‌السلام به مشهد آمده است ظهر دیروز درمحل روابط عمومی سپاه پاسداران حضوریافت و با برادران پاسدار دیدارو گفتگو کرد.

براساس این گزارش درپایان این ملاقات نماز ظهر و عصر بصورت جماعت و به امامت حاج آقا علی منتظری اقامه گردید.

سمینار انجمن‌های اسلامی دبیرستانهای رباط کریم شهریار بمناسبت هفته وحدت

رباط کریم شهریار - خبرنگار جمهوری اسلامی : بمناسبت هفته وحدت بعد از ظهر روز پنجشنبه سمیناری با شرکت اعضای انجمن‌های اسلامی دبیرستانهای منطقه رباط کریم شهریار در اردوگاه منظریه برگزار شد.

بگزارش خبرنگار روزنامه جمهوری اسلامی در این سمینار که عصر روز جمعه پایان یافت برادران حسین اندجی ، گرمارودی، نقره کار و محدث سخنرانی کردند همچنین نمایشنامهٔ «مرگ بر آمریکا» توسط انجمن اسلامی دانش آموزان مدرسه راهنمایی معلم اجرا و در پایان قطعنامه این سمینارقرائت شد.

بازدید فرمانده ژاندارمری جمهوری اسلامی از واحدهای تابعه در لرستان

خرم آباد- خبرگزاری جمهوری اسلامی: سرهنگ نجفدری فرمانده ژاندارمری جمهوری اسلامی ایران که جهت بازدید از واحدهای تابعه ژاندارمری وارد لرستان شده است.

صبح دیروز قسمتهای مختلف ناحیه ژاندارمری لرستان، هنگ ژاندارمری خرم آباد و مرکز آموزش ژاندارمری لرستان را مورد بازدید قرار داد.

بگزارش خبرگزاری جمهوری اسلامی فرمانده ژاندارمری جمهوری اسلامی ایران پیش از ظهر دیروز همچنین در مراسم صبحگاه ژاندارمری لرستان حضور یافت و طی سخنانی گفت: خوشبختانه سازمان ژاندارمری جمهوری اسلامی ایران ازهمان اوائل پیروزی انقلاب یکی از سازمانهائی بود که گوش بفرمان امام بود ودر اجرای اوامر ایشان وحدت، انسجام و سلسله مراتب فرماندهی راحفظ کرد و در جنگ تحمیلی عراق علیه ایران نیز پرسنل ژاندارمری جمهوری اسلامی حماسه ها می آفرینند.

فرمانده ژاندارمری جمهوری اسلامی ایران در بخش دیگری از سخنانش ضمن تاکید بر لزوم همکاری هرچه بیشتر پرسنل ژاندارمری با ارگانها و نهادهای انقلاب اسلامی گفت جمهوری اسلامی ایران به افرادی متعهد و مسئول نیاز دارد و ژاندارمری جمهوری اسلامی ایران نیز در برابر سنی ها و سهل انگاریها بی تفاوت نخواهد بود.

اخبار کوتاه

بازگشت رئیس شهربانی کل کشور به تهران

سمنان- سرهنگ حجازی رئیس شهربانی جمهوری اسلامی که صبح روز جمعه به سمنان سفر کرده بود عصر همان روز به تهران بازگشت.

تشییع پیکرپاک یک سرباز

بندرانزلی- خبرنگارجمهوری اسلامی- جنازه سربازوظیفه نادرنیکارکه ٤۸ روزپیش درنبرد باکفار درفتح بستان بدرجه‌رفیع شهادت نائل گشته بود طی مراسم باشکوهی تشییع و بخاک سپرده شد.

عیادت دانش‌آموزان روستای قلات از بیماران

شیراز- خبرنگارجمهوری اسلامی- دو روزگذشته گروه کثیری از دانش‌آموزان دبستان روستای قلات که در ۳۰ کیلومتری شیراز قراردارد با مراجعه به شیراز ازمجروحین جنگ در بیمارستان دکترمصدق شیرازعیادت کردند.

سخنرانی نماینده مردم تهران دراردکان

اردکان- خبرنگارجمهوری اسلامی- دوشب گذشته خواهرگوهرالشریعه دستغیب نماینده مردم تهران درمجلس شورای اسلامی دراین شهرستان سخنرانی کرد.

ورودنماینده مردم تهران به جهرم

جهرم- خبرنگارجمهوری اسلامی- خواهرگوهرالشریعه دستغیب صبح جمعه واردجهرم شد و ازچندخانواده شهید بازدیدبعمل آورد.

اجرای نمایشنامه درخفر

خفر- خبرنگارجمهوری اسلامی- بمناسبت میلادحضرت خاتم‌النبیاء(ص) و هفته وحدت از طرف انجمن اسلامی خانه کهدان بخش خفرنمایشنامه‌ای بنام محمدنوری که تولد یافت درمسجد این روستا به اجرادرآمد.

جلسه بررسی مسائل استان بوشهر

بوشهر- به منظور تعیین حدود بخشها و شهرستانهای استان بوشهر صبح دیروز جلسه‌ای با حضور مقامات استان در استانداری بوشهر تشکیل شد. در این جلسه مشکلات و نارسائی فرمانداریها و بخشداریها مورد بررسی قرار گرفت.

برگزاری نماز وحدت در زنجان

زنجان- طی مراسم باشکوهی و با شرکت گروه کثیری از برادران اهل تسنن نماز وحدت در زنجان بامامت حجت‌الاسلام سید مجتبی موسوی اقامه شد.

مسافرت معاون پرورش و نیروی انسانی وزارت آموزش و پرورش به مشهد

مشهد: بگزارش واحد مرکزی خبرمسایل آموزشی استان خراسان روز جمعه گذشته طی جلسه‌ای باحضورآقایان مظفری‌نژاد معاون پرورش ونیروی انسانی وزارت آموزش و پرورش ومدیرکل آموزش و پرورش خراسان مورد بررسی قرارگرفت همچنین دیروز مراکز تربیت معلم پسران ودختران مشهد مورد بازدید معاون پرورشی ونیروی انسانی وزارت آموزش و پرورش قرارگرفت که دراین بازدیدها آقای مظفری‌نژاد بادانشجویان مراکز تربیت معلم ومدرسین آنان پیرامون مسایل ومشکلاتشان گفتگو کرد.

بیادنواب‌صفوی

بقیه ازصفحه ۹

دولتهای بعدی هرگونه ابهامی رابرطرف دیدند.

عصر تازه‌ای درمبارزات فدائیان اسلام آغاز گردید.

تلاش برای احیاء مقررات و احکام اسلام باید ازسرگرفته می شد.

آنها وقتی مصدق را مقید به عهدهایش نیافتند خود برآن شدند تا درحد توان مجری احکام اسلام باشند واین امر بزودی منجربه دستگیری نواب صفوی و رهبران فدائیان اسلام گردید.

اینگونه مسائل سیاسی درکنار دوری جستن و سپس خصومت مصدق با آیتا... کاشانی خود سبب آن میگردید که برشدت اختلافات افزوده گردد به این ترتیب برغم امیدهایی که فدائیان اسلام به دولت مصدق بسته بودند نواب صفوی و یارانش در طول عمر دولت دکتر مصدق بیشتر عمر خود را در زندان گذراندند.

با انجام کودتای ۲۸ مرداد و حاکمیت ایادی آمریکا نواب صفوی و یارانش با استفاده از مهلت کوتاهی که از آزادی از زندان بوجود آورده بود به افشای دولت زاهدی و سیاستهای جدید پرداختند. آنها شعار «اجنبی، اجنبی است چه روس چه انگلیس چه آمریکا» را سرلوحه اعلامیه‌های خود قرار دادند. بیانیه‌ای که آنروزها از سوی فدائیان اسلام انتشار یافت مبین درک عمیق آنها از سیاستهای تازه‌ای است که توسط زاهدی درپیش گرفته شده بود.

«امروز است که زنگ خطر بصدا درآمده و اعلام بیدارباش میکند که اگرهرچه زودتر سدی جلوی پیشرفت و نفوذ ینگه‌دنیائی‌ها ایجاد نشود زود است که ایران به مستعمره آمریکا تبدیل شود و آن موقع بایستی سالها زحمت کشید، سالها خون دل خورد و سالها از خودگذشتگی کرد تا بتوان شر دخالت آنها و استعمارشان را از بین برد».

فدائیان اسلام این ابوذرگونه‌های عصر که در هیچ شرایطی سکوت را دربرابر منحرفین و دشمن جایز نمی‌دیدند بزودی طرح ترور حسین علاء این کارگذار قدیمی استعمار را به مرحله اجرا درآوردند و لیکن بدلیل گیرکردن گلوله در لوله این طرح نیز عقیم ماند وپس‌ازمدت‌کوتاهی مرحوم شهید سیدمجتبی نواب صفوی ویاران صدیقش باردیگر دستگیر وروانه زندان گردیدند وآنگاه که رژیم دژخیم شاه توانست پایه‌های لرزان حکومت خودرا پس از کودتای ۲۸ مرداد محکم نماید، فریادشان به خاموشی گرائید.

درسحرگاه ۲۷ دیماه به هنگامی که سرخی فلق برسیاهی شب غلبه می‌جست ومی‌رفت تابرسیاهیها چیره شود گلوله‌های سرخ فضای سردزمستانی را شکافت وبرقلبهای فرزندان امت اسلام فرونشست. آری درسحرگاه ۲۷ بهمن ماه ۱۳۳٤ نواب صفوی بهمراه سه یار وفادارش خلیل طهماسبی، محمود واحدی ومظفر ذوالقدر فریادهای اللهاکبر خود را با صفیر گلوله‌های می‌آمیختند واین پیام را برای آیندگان به ارث گذاشتند که: «همه یکدل ویکزبان با شعارهای نه روس نه انگلیس، نه امریکا به پیش میرویم وپیروزی ازآن ماست».

ومتعاقب این جنایت بزرگ روزنامه تایمزمالی ارگان تراستها وکارتلهای نفتی انگلیس چنین نوشت: غرب با اعدام فدائیان اسلام بزرگترین دشمنان خودرا ازمیان برداشت، یادشان گرامی راهشان پررهرو باد.

رسالت دانشگاه و دانشجو

بقیه ازصفحه ۱۰

فهرستی برشما عزیزان جوینده و پوینده و کاوشگرعرضه کردم به امیدآنکه شماها به کاوش بیشتر و بحث بیشتر به نتیجه‌هائی برسید که خود این برادرتان راهم سودمند بیفتد و ازنتایجش باخبرشوم و آگاهتر بشوم و برخوردارشوم از نتیجه کارشما.

جواب به سئوالات

خوب، حالا سئوالها برنامه‌ریزی شما این بوده: از ساعت ۵/۵ تاساعت ۷ به این ترتیب من حدود ۱۲دقیقه وقت دارم. اینجا یک سئوالی را برادرمان مطرح کرده‌اند که اگر به روحیه و نقش اعتقادی

***بحث ازسیستم، جدا ازبحث دانشجو و رسالت دانشجو، ذهنی ازآب درخواهد آمد.**
***دانشجو عبارتست ازقشرآگاه پیشتاز درخلاقیتهای انقلابی جامعه**
***رسالت دانشجو این است که همچنان بصورت عنصر اصلی انقلابی جامعه بماند.**
***دانشجویان باید همچنان بعنوان حاملان پیام انقلاب و تضمین کنندگان پویائی وتحرک انقلاب، باقی بمانند.**

ملت ایران خوب توجه شود نتیجه میگیریم که وجود مرجعیت و زعامت رهبری و مردم نیز براساس اعتقاد به اسلام این رهبری را شناسائی می‌کند و حداً میپذیرد از این جهت و رهبری‌های حزبی پذیرفته نیست و از جهتی دیگر به شما که از طرف امام مسئولیتهای مهمی محول شده است بهتر نیست بدون وابستگیهای حزبی به این فعالیتها بپردازید؟ حزب، حزب یعنی چه؟ آنگاه شهید مظلوم آیتا... بهشتی در جواب به این سئوال اظهار داشت حزب به معنی یک تشکیلات اسلامی، اجتماعی، سیاسی فعالی که در صدد به هم نزدیک کردن استعدادها و سامان دهی و سازمان دهی به آنها و تقویت پیوند میان آنها باشد به معنی تشکل باشد، از ضرورتهای زمان ماست.

تشکل برای پاسداری از ارزشها نه افراد

بشرط اینکه یکی از اصول پذیرفته شده این تشکیلات این باشد: متشکل میشویم تا پاسدار ارزشها باشیم و نه شخصها و فردها با این شرط، ببینید یک وقتی یک عده‌ای دور هم جمع میشوند ولو به نام اسلام ولو با واقع اسلام مثلاً البته اگر با کل اسلام باشد که دیگر این عیب را نخواهد داشت ولی نه با یک بخش مهمی از اسلام ولی به این صورت که با یک مجموعه متشکلی هستند که هرچیز را برای خودشان میخواهند. حزب به این معنی چیز بدی است دیگر. ذیل و صدر هم نمی‌خواهد. اگر حزب به یک چنین معنائی باشد وظیفه من و شما و همه این است که حزبی نباشیم ولی اگر این مجموعه متعهد می‌شود که در خدمت ارزشها و در حدمت خلق خدا براساس این ارزشها باشد. میخواهد این صاحبان این ارزشها عضو این تشکیلات باشند. میخواهد عضو این تشکیلات نباشد اگر با این روحیه باشیم خوب در این صورت این تحزب این تشکل یک ضرورت عالی اسلامی است. همان «نظم امرکم» است. تنظیم بالاخره قرار است تک کار کنیم یا ناهم؟ اگر قرار است باهم کار بکنیم این باهم بودنمان در همان حد باهم بودن رهبری روحانی و توده مردم بماند کافی است یا باید از آن فراتر برود (نه اینکه آن منتفی باشند) این فراتر برود، تشکلی هم باشد. معلوم باشد برای هرکاری چند تا هستیم؟ چه کار از ما ساخته است؟ چی کم داریم؟ تشکیلات معنایش اینست، هر کسی از جای خودش قرار بگیرد کار خودش را انجام بدهد این میشود تشکیلات اما به هر حال در خدمت خلق خدا در خدمت خودمان و در جهت احترام به ارزشهای اسلامی نه اینکه بگوئیم منحصراً این ارزشها درماست و در دیگران نیست هرجا ارزشی باشد آن را انکار کنیم انحصار طلب واقعی همان است که میگوید تمام ارزشها در من است و بیرون من، اصلاً ارزشی وجود

***دانشجوی بریده ازمردم، نمیتواند خودراخلاق یک انقلاب بیابد.**
***میرفت که اینهمه تلاشهای دانشجویان بصورت نمایشهای قهرمانی دربیاید.**
***رسالت دانشجو دراین است که انقلابی بماند وهمچنان پیشگام و پیشتاز انقلاب باشد.**

ندارد تحم خودخواهی و خودپرستی، خود خواهی محسم که صد حدا خواهی است، خودپرستی عینیت یافته ای است که ضد خداپرستی است. من و دوستانم که اتفاقاً چند روحانی هستیم اگر دست به این کار زدیم (تشکیل یک حزب اجتماعی، سیاسی، اسلامی) براین اساس بود و براین نقطه نظر و درست برخلاف این دروغپردازهای انحصارطلب که خودشان انحصار طلبند اما درست مثل آن دزدی که دزدیده بود و می‌گفت دزد را بگیر مرتب می‌گویند که دوستان ما انحصار طلبند این برادران شما من شاهد هستم (اگر شهادتم مقبول باشد برای شما) که همواره کوشیده‌اند برای هرکاری بهترین و مناسبترین را البته براساس ارزشهای اسلامی آن دیگر مسئله مکتب است (مسئله حزب که نیست آنجا مکتب است) مناسبترین را پیدا کنند میخواهد عضو این تشکیلات باشد، میخواهد نباشد. همچون آن نشانه خارجی‌اش شما اگر لیست نامزدهای مجلس خبرگان را در انتخابات مجلس خبرگان و لیست نامزدهای همین انتخابات مجلس شورای اسلامی اینکه برای مردم منتشر شده، مطالعه بفرمائید می‌بینید که بسیاری از ایمها عضو این تشکیلات نیستند و فقط به اعتبار تشخیصی که این تشکیلات داده است که دارنده این ارزشها هستند آنها را معرفی کردیم و برای آنها تلاش کردیم و هر نامزد انتخاباتی کوشیده است تا ستاد انتخاباتی داشته باشد و چنین و چنان کند. بسیاری از آنها دیگر از این ستادها نخواستند برادران و خواهران شما در این تشکیلات برای آنها این زحمت را قبول کردند حزب به این معنا یک مداربسته خودخواهانه نیست به این معنا یک مجموعه متشکل در جهت این اهداف است از نظر واقعی مسئله اینطور است یعنی اگر از نظر اجتماعی و بازتاب اجتماعی مطلب اینطور باشد که این برادر دل سوخته عزیز نوشته باید یکی از دو کار را از من بخواهید ۱- اینکه مثل همیشه بکوشیم تا برداشت اجتماعی را در جهت آنچه حق است جلو ببریم و تسلیم هر برداشتی نشویم یعنی بکوشیم با گفتن یا عملاً نشان دادن حزب را به معنی صحیحش تحقق بخشیم تا این جنبه منفی حزب از بین برود و یا اینکه نه بگوییم حالا چون مردم اینطور فکر میکنند ما زور زیادی تزنیم همانطور که محیط فکر میکند همین طور عمل کنیم نمی‌دانم کلامش انتخاب شماست بصورت نمونه عرض کنم در همین محیط کار فعلی از احدی سئوال نکردم که تو عضو تشکیلات جمهوری اسلامی هستی یا نیستی ، از احدی سئوال نکردم از هرکسی سئوال کردم و دربارماش گفتمام بپرسند که چگونه آدمی است، از احدی یعنی از یک نفر آدم هم نخواستم این را بپرسم. اصلاً نخواستم نه اینکه حالا خودداری کردم، چون اگر انسان تشکیلاتی باشد به این معنی اصلا آن انگیزه در او نیست همان انگیزه اصلی را که این چگونه آدمیست آن برادران شما اینجا هستند می‌توانید از آنها تحقیق هم بفرمائید که بیش از یک نفر مطلب را برای شما نقل کرده باشد غیر از خود من کسانی دیگر هم نقل کرده باشند که از آنها چی پرسیدیم وقتی خواستیم به همکاری دعوتشان کنیم گفتیم آقا شما چگونه آدمی هستید؟ دوستانتان چگونه هستند؟ در باره آنها که خواستیم تحقیق کنیم، همین جور تحقیق کردیم، باز هم تکرار میکنم که لحن نوشته تذکر یک برادر دلسوخته و علاقمنداست. متشکرم.

سئوال: آیا فقط رسالت دانشجو به این است که نیاز جامعه‌اش را از نظر فرهنگی برطرف کند وجواب گو باشد یا اینکه باید در جهت خودسازی خود از نظر معنوی برآید تا احتیاج و خواست توده را از نظر معنوی که بسیار نشئه است برآورد آیا این هم یک

***دانشجو باید فرهنگ این انقلاب راروز بروز بهتر بشناسد.**
***تقدیر هم بدنبال تغییرما، تغییر کرد.**
***دانشجو باید دربرابر دردهای جامعه، برای همیشه حساس بماند.**
***وای بحال جامعه‌ای که گروه ممتازش به گروه بی‌درک تبدیل شود.**
***هربحثی باید به نتیجه برسد و دردشمردن نشود.**

شقی از رسالت دانشجو نیست از نظر تقوا و معنویت؟ مثل اینکه این سئوال وقتی داده شده که بنده هنوز آن بخش اخیر مطالبم را عرض نکرده بودم که نیاز معنوی جامعه زمین می‌ماند نمیدانم آیا نویسنده‌ای که این سئوال را نوشته همینطور هست این سئوال را قبلا مرقوم فرموده‌اید یا اینکه نه با توضیحی هم که بعد داده بودم این سئوال را نوشته‌اید به هر حال حتما همه خودسازی های ما باید در راستای اسلام باشد و معنویت اسلام خوب ساعت هفت است با اجازه شما من ۲ دقیقه صبر میکنم که اگر دوستانی میخواهند بروند بیرون قراری دارند توی رودرواسی نظم جلسه گیر نکنند و بعد با آنهائی که می‌مانند سئوالها وجوابها را ادامه بدهیم آیت ا... بهشتی آنگاه در پاسخ به سئوالی که در مورد استقرار محلهای حساس مملکتی مانند مجلس و شورای انقلاب وغیره از ایشان سئوال شده بود، اظهار نمود: حرف شما صحیح است در موقعی که تشکیل مجلس خبرگان مطرح بود من با جدیت و قاطعیت در جلسه شورای انقلاب تاکید داشتم که نه در ساختمان شورا باشد نه در ساختمان سنا باشد برود در یکی از ساختمانهای معمولی تر دوستان استدلال کردند که نداریم و از نظر امنیت از نظر تجهیز کردن مجهز کردن واینها هم ساختمانهائی است ساخته شده همینطور که این نویسنده این استدلال را نقل کرده بنده مثل شما قانع نشدم هنوز هم قانع نیستم من هم فکر میکنم یک نوع تغییری بدهیم که بالاخره این اثر نامطلوب را از بین ببرد چهرهای تشریفاتی را که میشد برچینیم گفتیم، برچیدند هر جالی رفتیم ولی دیگر کار ساختمانش را نمی شد کاری بکنیم خوب بالاخره همین جا که دور هم نشستیم همین طور است البته مقارن اینکه امشب اینجا نشستم من فردا شب در طرفهای بی سیم نجف آباد قراری دارم که آنجا هم با یک عده از برادرها وخواهرها همینطور ببحث می‌نشینیم. چندی قبل یک دانش آموز آمد وگفت نمی آئی آنجا برای ما، پیش ما صحبت کنی؟ باوگفتم چرا نمی آیم، کجاست؟ گفت خزانه دم گودال گفتم بسم الله اولین فرصت یکی از قرارهایم را لغو کردم اتفاقا برخورد کرد به روز قرار آن مناظره تلویزیونی در باره انتخابات دو مرحله‌ای بودن و اکثریت مطلق با اینکه به تنظیم کنندگان برنامه هم عرض کردم که من تا ساعت چهار اینجا با این مردم عزیز قرار دارم، گفتند بیائید حتما سر ساعت ۳ بعدازظهر آزادید، بروید با آن نام و نشان وقتی رفتیم سر ساعت پنج آزادمان کردند با شتاب هر چه بیشتر از این بیراهها از محل رادیو و تلویزیون رفتیم به آنجا حالا واقعا همش نگران بودیم حالا کی میرسیم خوشبختانه توانستیم بی راهه انتخاب کنیم ساعت ٦ آنجا رسیدیم با ۲ ساعت تاخیر شرمندگی آور و هنوز نیمی از مردم آنجا مانده بودند البته تقریبا نیمی مایوس شده بودند وسیله‌ای هم نبود که اطلاع بدهند یک تلفنی کردم به یک جا ولی مثل اینکه پیام نرسیده بود و همان طور مردم با شور و شوق، احساس زندگی و طلب بجا ، بهر حال بنده هم با نویسنده این سئوال هم عقیده هستم. اینکه شما گفتاید اگر چیزی بدستم برسد، از همین این کارها را می‌کنم.

برگزاری مراسم بزرگداشت هفته وحدت دررودبار

رودبار- خبرنگار جمهوری اسلامی بدنبال اعلام هفته وحدت از سوی فقیه عالیقدر حضرت آیت‌الله منتظری روز جمعه ٦۰/۱۰/۲۵ برادران سپاهی وبسیجی وگروههای مقاومت وانجمن‌های اسلامی شهرستان رودبار وحومه مسلحانه ازمقابل عکس امام رژه رفتند ودرمحل برگزاری نماز جمعه به نمازگزاران پیوستند.

درپایان همین مراسم قطعنامه‌ای در٦ماده ازسوی این برادران صادر شد که با تکبیر نمازگزاران مورد تائید قرار گرفت دربخشی از این قطعنامه آمده است:

۱- علیرغم تمام توطئه‌های نوکران داخلی امرقدرت ها مبنی برفراموشی جنگ آزادهان امت انقلابی ومسلمان ایران همچنان جنگ را به عنوان مسئله اصلی انقلاب داسته وتاابیرون راندن آخرین نفر سربازان مزدور بعث عراق ازپای نخواهیم نشست.

۲- حمایت قاطع خودرا از اعلام هفته وحدت توسط فقیه مجاهد آیتا... منتظری اعلام نموده وبا متشکل نمودن صفوف خود تمامی نقشه‌های استکبار جهانی مبنی برتفرقه انداختن درمیان مسلمین راخنثی خواهیم کرد.

۳- حمایت خودرا از تمام نیروهای رزمنده اسلام که با کفر درستیز وپیکار هستند اعلام داشته وازاینجا به آن عاشقان پیغام می‌فرستیم که ای دلاوران صرای فتح کربلا به پیش روید که امت مسلمان مارومنانرا ازج نهاده وتایپروزی نهائی دست از حمایت شما برنخواهد داشت.

بازدید عده‌ای ازمسئولان نهادهای انقلابی مسجد سلیمان اززندان شهربانی این شهر

باختران: خبرگزاری جمهوری اسلامی- بمناسبت هفته وحدت دادستان انقلاب اسلامی- امام جمعه- فرمانده سپاه پاسداران و گروهی ازمقامات شهر مسجد سلیمان ازندان شهربانی این شهردیدن کردند وباندانیان به گفتگو پرداختند.

بگزارش خبرگزاری جمهوری اسلامی دراین بازدید امام جمعه دادستان و فرمانده سپاه پاسداران مسجد سلیمان درخصوص ره آوردهای انقلاب اسلامی واثرات مفید آن برجامعه برای زندانیان سخن گفتند.

درسوگ بیداران

«سینا واحد»

«برای شهید نواب صفوی»
«قهرمان راستین اسلام»
«و یاران ایثارگرش»

بلند بالا
فراخ پیشانی
ستاورپر هیبت
-در همهمه‌ی تاریکی وپلشتی
فریاد برکشید؟«الاسلام یعلو ولایعلی علیه»
وافکند
زوبین‌های سبزنورانی
بان هنگام که:
دیوان فزاگن آفرین
سلطه دارزمانه بودند
و حط حسروانیان باستانی اندیش
واپس پرستی
وانحطاط دوستی را
شعار ملی کرده بودند
وهوالبریزاز
تلاش، تلاش ... بی شماران
کوشش، کوشش ... بسیاران
باری
هدف!
حاکسپاری« مفاتیح الجنان»
رسوئی
ورانسوی
«فرآن»و«روحانیت»
یعنی:
بریدن گلوگاه فرهنگ مقاومت

(۲)

واو
آمد
خرامان، خرامان
چنگ فروهشته درحبل الله
شولای آگاهی بردوش
و جان«هوالعزیز»
برپلند ایمان دستانش
وینچنین
سربنهادبرخاک
و از خدای طلبید پیروزی و یاران باورمند

(۳)

ملوک فریب
باستان گرایان
فرومایگان
و اصحاب فتنه
هراس رده از
طلوع این« نقیب»
دردخمه‌های توطئه
اجتماع کردند
تا بیابند طریق فروبردن دشمنای را
بر قلب این« نقیب»

(٤)

بامداد امید
سپیدی عزت را
بازوبینی
بردل چرکاگین« هژیر»
فرومایه‌ای از خط حسروانیان باستانی اندیش
مزدگان داد
و نشاط سبز
برکام عطش دار خلق ریخت
وفریگان رند
درآویختگان به شاپور ساسان و باستان
و جنایت وتزویر
زین پس
خیمه‌ی نفاق رابرافراشته
تا «فرومایگی» را
حراست کنند
تابدانگاه، که دوران صدارت فرومایگان
فرارسد.

(۵)

راست اندیشگان
وبرلب دارندگان «هوالعزیز» را
آنک
فرومایگان خنجردار بازبه صدارت رسیده
آرند
دربند
زنجیربها
غل برگردن
اینک
دل صافان
همیشه بیداران
اسیر
اندرمیان شهوت گسترده‌ی ددگان

(٦)

یاری، ای دوست!
آنانرا
آن بهینگان
دریک صبحگاهان زمستان
بردندشان
آن بهیمگان
درحصاری ازوحشت واضطراب
سوی میدان تیر
آنک
صدای آتش
صدای الله اکبر
الله اکبر
الله اکبر

(۷)

کاخ سفید
وکاخ نیاوران
دست بردست
قاحعه را حشن گرفتند
وشادکامان کارت تهنیت پراکندند
وانسوی تر
درکلبه‌هائی گلین
حاصگیان
درسوگ بیداران
به زمزمه که:
«به عزکشته شدن به که بمذل»
وبیعتیان
دردل که:
«صواب آنست که صبر کنیم»
«صواب آنست که صبرپیشه کنیم»

جهاد سازندگی استان مازندران خطاب به نمایندگان مجلس:

قیام وقعود شما عزیزان درمجلس چون تیرهای کشنده برقلب ضدانقلاب می‌نشیند

از سوی شورای مرکزی جهاد سازندگی استان مازندران درارابطه با ترور نمایندگان مجلس اطلاعیه‌ای خطاب به حجت الاسلام والمسلمین هاشمی رفسنجانی منتشر شد متن اطلاعیه بشرح زیر است.

برادر عزیز و ارجمند حجة الاسلام هاشمی رفسنجانی ریاست محترم مجلس شورای اسلامی، با تقدیم صمیمانه ترین سلامها حضور جنابعالی و نمایندگان محترم:

مدتی است شاهد هجومها و ترورهای وحشیانه گروهکهای ضد انقلابی نسبت به نمایندگان فداکار مجلس شورای اسلامی هستیم، و این حملات ناجوانمردانه اعتقاد ما را به حقانیت و صحت مشی مجلس انقلابی خودمان راسخ تر میسازد. ضد انقلاب کوردل با برداشتهای متحجر و خشک خود فکر میکند میتواند با حذف فیزیکی نمایندگان مردم، مجلس شورای اسلامی- این ثمره خون شهیدان و عصاره و مقاومتها و مرکز قدرت ملت مسلمان ایران- را تضعیف نماید، اما نمیداند که ملت همیشه حاضر در صحنه قدرت آنرا دارد هر لحظه جگر گوشه‌های خود را از شهرستانهای دور دست به مجلس بفرستد و سنگرهای خالی را پر کند. امروز دیگر اثبات شده است که ضد انقلاب و درراس آن آمریکای جنایتکار از توطئه‌های سیاسی و نظامی و .... مایوس شده‌اند و تنها راه تضعیف را «تروریسم کور» تشخیص داده‌اند. اگر چه میدانند که این تلاشهای مذبوحانه راه بجائی نخواهد برد آمریکای جنایتکار، این روزها حتی به آخرین سنگر خویش- یعنی منافقین خلق - هم نمیتواند . امیدوار باشد، چرا که شاهد هستیم چگونه یک مجاهد با ۱۲سال سابقه مجاهدت ! در تلویزیون ظاهر میشود و تمام مواضع اعتقادی- سیاسی آنها را بزیر سئوال میکشد و کوس رسوائی سازمان را مینوازد.

ما ضمن حمایت مجدد از مجلس شورای اسلامی بعنوان - اصلی ترین مرکز تصمیم گیری و اصیل ترین نهاد انقلاب- آرزوی سلامتی و موفقیت برادران و خواهران مجلس شورای اسلامی را از پروردگار متعال خواستاریم و امیدواریم نمایندگان عزیز در حفاظت از خودشان- که بیشتر تعلق به مردم دارند- بیش از پیش کوشا باشند.

قیام و قعود شما عزیزان در مجلس چون تیرهای کشنده بر قلب ضد انقلاب می‌نشیند. با آرزوی سلامتی امام و پیروزی در جبهه حق علیه باطل.

انالله و اناالیه راجعون
شیر پیر درگذشت

با کمال تاسف و تالم فراوان درگذشت پدرگرامیمان مرحوم سرهنگ فتح‌اله صارمی بزرگ فامیل را به اطلاع اقوام و آشنایان ودوستان آن مرحوم میرسانیم

مجلس ترحیم مردانه و زنانه روز دوشنبه ٦۰/۱۰/۲۸ ازساعت ۱ تا ۳ بعد از ظهر درمسجد حضرت امیرالمومنین (ع) واقع درخیابان کارگر شمالی برگزار می گردد.

خانواده‌های:
**صارمی- نجفی- روحانی- رمضانی- پرخیال- نیل چی- اصغر نیا- بهادورانی- صبا- صلحی- طالبند

«جنگ جهانی سوم»

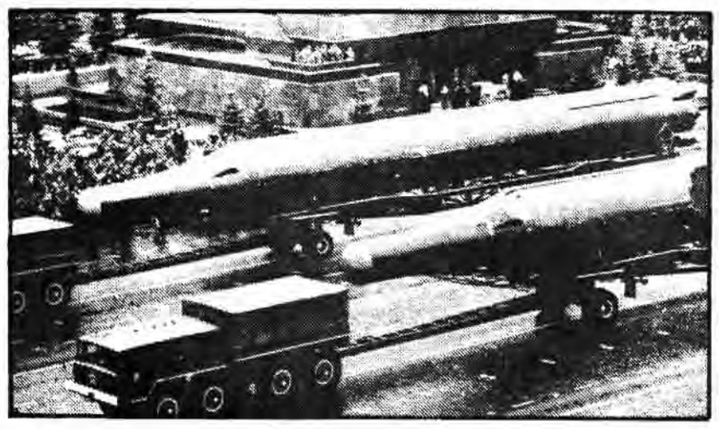

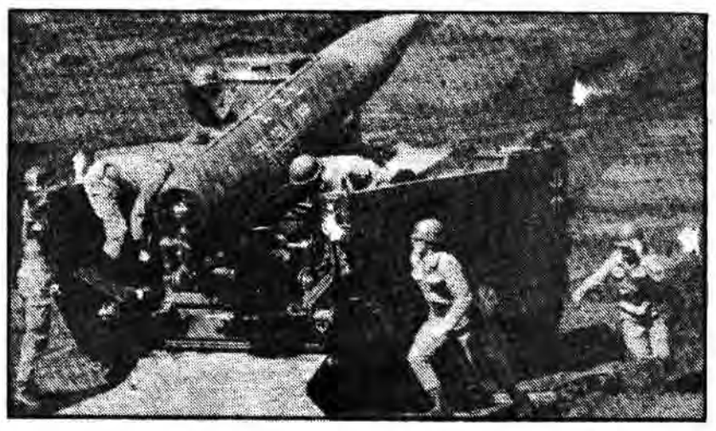

*** طراحان نظامی پیش‌بینی میکنند امکان دارد در آینده پایگاه نظامی در سطح ماه مستقر گردد و بتواند هدفهای زمینی را مورد هدف قرار دهد.**

*** در ایالات متحده امریکا انبارهای بزرگی حاوی گازهای سمی وجود دارد که اخیراً کنگره امریکا افزایش ساختن آنرا متوقف کرد.**

آمادگی برای جنگ های شیمیائی

بنقل از کتاب جنگ جهانی سوم

چنین بنظرمیرسد که احتمال وقوع جنگ جهانی سوم درحال حاضر ضعیف است. ولی وقوع آن امکان پذیر است،وباید درنظر گرفته شودومورد بررسی قرارگیرد. واقعیت نشان میدهد که انسان‌ها به درجه‌ای ازپیشرفت تکنولوژی رسیده‌اند که قادرند هرلحظه خودرا نابود سازند.

۲۰۰ میلیون کشته ظرف چند ساعت

بسیاری ازنویسندگان ومحققین پیش‌بینی‌هائی راجع به تلفات احتمالی جنگ جهانی سوم کرده‌اند، وپیش‌بینی‌های خودرابراساس اسناد رسمی انجام داده‌اند. آقای یولیوس موشه درکتاب «سرنوشت صلح» مینویسد «کارشناسان معتقدند درصورتیکه یک جنگ هسته‌ای میان آمریکا وشوروی روی دهد، ازهرطرف صدمیلیون قربانی بجاخواهد ماند».

اومی‌افزاید: «اگر حمله‌ای ازطرف شوروی صورت بگیرد وامریکا به آن پاسخ دهد، ازدوطرف ۱۲۰ میلیون تن کشته خواهند شد. این قربانیان، جنگی خواهند بودکه درآن شبکه‌های ضد موشکی مورد استفاده شوروی وامریکا قرارنگیرد. آقای موشه یکی ازوزرای پیشین فرانسه است ونامبرده چندین سال نماینده فرانسه درمذاکرات خلع سلاح بوده ومتخصص این مسائل میباشد.

آقای ب. اف. آ- رولینگ مینویسد انتظار میرود کشته شدگان هرطرف درگیر درجنگ جهانی سوم، صدمیلیون تن برسد. این تعداد در روزهای نخست جنگ وشاید درساعتهای نخست اربین برود، واین بدین معنی است که مجموع کشته‌ها به ۲۰۰ میلیون تن میرسد.

مجله بین‌المللی دفاع درشماره یکم سال ۱۹۶۸ مینویسد شوروی میتواند امریکائی‌ها را غافلگیر کند و ۱۲۰ میلیون تن امریکائی را اربین ببرند.

ماکنامارا وزیر دفاع پیشین امریکا درکتاب «امنیت امریکا وصلح جهانی» نوشته است مسئله‌ای که درحال حاضر مطرح است وباید مورد بررسی قرارگیرد اینست که چه کاری میتوانیم درشرایط فعلی انجام دهیم که مانع جنگ جهانی شویم که تلفات آن به صدها میلیون انسان میرسد وممکن است منجر به نابودی یک میلیون نسل گردد.

درگزارشی که به جمعیت اتحاد اروپای غربی ارائه شده آمده است تعداد قربانیان غیرنظامی جنگ هسته‌ای صدها میلیون انسان خواهد بود.

ادامه ارائه شواهد ومثال‌ها کاربیهوده‌ایست زیراکه تلفات فوق را حداقل تلفات میتوان تلقی کرد چراکه هیچکس نمیتواند تأثیرات این جنگ رابرانسانیت وتأثیر تشعشات جنگ هسته‌ای برنسل انسان راپیش‌بینی کند.

ده سال پیش دوآزمایش درآزمایشگاه مدرسه نیوبل پروش(درفرانسه) انجام گرفت درآزمایش نخست، چند مگس هدف تشعشات هسته‌ای قرارگرفتند که نسل آنها با بالهای شکسته متولد شد ونسل دوم آنها بدون بال بود.

درآزمایش دوم، بیست موش هدف تشعشات هسته‌ای قرارگرفتند که بچه‌های آنها باچهره‌های وحشتناک بدنیا آمدند وازمجموع موش‌ها دوموشی سالم اما بدون موپوست بودند این دوموش دارای رنگ سرخ وفاقد دوچشم بودند اما بجای چشم دوحفره خالی وجودداشت.

پس نتیجه ازاین دوآزمایش، این سئوال مطرح میشود تشعشات هسته‌ای چه تغییراتی برنسل انسان‌ها وحیوان‌ها خواهد گذاشت. سرنوشت دام‌ها و حیوانات وحشی و میوه و سبزیجات چه خواهد شد. پاسخ به این سئوال برای انسان‌ها بسیار دشوار است.

آکادمی ملی علوم در ایالات متحده بنا به درخواست آژانس کنترل اسلحه و خلع سلاح اخیراً مطالعاتی راجع به نتایج ناشی از انفجار انواع سلاح‌های هسته‌ای انجام داده است بنا اینکه دانشمندان، درحال حاضر شناخت خوبی از تأثیرات انفجار تعداد زیادی از سلاح‌های هسته‌ای حرارت‌را دارند ولی ادعان میکنند هنوز مسائل بسیاری وجود دارد که تا بحال شناخته نشده است.

دانشمندان اعلام میکنند احتمال میرود انفجاری به قدرت ۱۰ هزار مگاتن (معادل ۱۰۰۰۰ میلیارد کیلوگرم مواد منفجره تی. ان. تی میباشد، برای هر نفر از جمعیت جهان ۲۵۰۰ کیلوگرم تی.ان. تی.) ۳۰ الی ۷۰ درصد گاز اوزون (اکسیژن فعال) را در نصف شمالی کره زمین از بین ببرد وهمچنین ۲۰ الی ۴۰ درصد گاز اوزن در نصف دوم کره زمین را از بین ببرد. وبازگرداندن این گاز حدود ۱۰ سال وقت نیازدارد. نابودی گاز اوزون اشعه ماوراء بنفش میتواند به کره زمین نفوذ کند وموجب سوختنی‌های شدیدی توسط خورشید گردد.

گزارش آکادمی ملی علوم به آثار انفجار بمبهای هسته‌ای در گذشته اشاره میکند، درآن آمده است: در ۲۸ فوریه سال ۱۹۵۴، ایالات متحده بمبی به قدرت ۸ مگاتن (معادل ۸ میلیارد کیلوگرم تی.ان.تی) در جزایر بیکینی منفجر کرد این انفجار باعث ایجاد انرژی معادل ۱۵ میلیارد کیلوگرم تی.ان.تی شد که بهیچوجه انتظار نمیرفت چنین قدرتی بوجود آید. اثرات این انفجار هرگز پیش‌بینی نشده بود، چون شش ساعت پس ازوقوع انفجار، خاکستر نرمی روی یک کشتی ژاپنی بنام «لاکی دراگون» که در ۱۵۰ کیلومتری منطقه انفجار قرار داشت نشست. همچنین خاکستر مزبور بر جزایر رونجیلاب ظاهر گردید.

تشعشات این بمب تأثیر زیادی بر عده‌های داخلی ملوانان کشتی لاکی در اگون و کودکان حزیره رونجیلاب گذاشت و رمیی بوسعت ۷۰۰۰ مایل مربع را پوشاند. و این مسئله نشان میدهد انفجار هزارها بمب هسته‌ای و حرارت‌را چه نتایجی بدنبال خواهد داشت.

گزارش فوق آثار این تشعشعات را بشرح زیر ذکر میکند:

- آسیب‌های جسمی (افزایش حجم گلبول‌های سفید خون، ظهور سرطان در عده‌ها و شوش).
- آسیب‌های موروثی (تولید غیرطبیعی)
- رشد جسمی و عقلی غیرطبیعی زن‌ها و کودکان.

از سوی دیگر، کمبود گاز اوزان در فضای خارجی، و عدم قدرت این گاز در جلوگیری از نفوذ اشعه ماوراء بنفش، ممکن است منجر به سوختگی و پیری زودرس پوست گردد کما اینکه سبب بیماری سرطان پوست شود. علاوه بر آن امکان دارد تغییراتی در اوضاع جوی بوجود آورد که تاثیر زیادی بر کشاورزی داشته باشد. خلاصه امر، نمیتوان تاثیرات کامل سلاح‌های اتمی را پیش بینی کرد. در صورتیکه جنگ هسته‌ای روی دهد علاوه بر تلفات، ممکن است شمار زیادی از مردم بعلت سوختگی ناشی از انفجارها یا بعلت تشعشعات هسته‌ای جان خود را از دست بدهند بهرحال تشعشعات هسته‌ای باعث آلودگی مواد غذائی میشود و این آلودگی ضررهای جسمی بر کسانی که این اغذیه را میخورند وارد میسازد.

تلاطم امواج

سازمان ملل متحد از سالها پیش نسبت به عمق دریاها توجه خاصی دارد یکی از توجهات این سازمان اینست که استفاده مسالمت‌آمیز از عمق دریاها را تنظیم کند چون، استفاده از عمق دریاها

*** یکی از صاحبنظران معتقد است که کشته‌شدگان هرطرف درگیر در جنگ جهانی سوم، صدمیلیون تن برسد.**
*** دانشمندان میگویند احتمال میرود انفجاری به قدرت ۱۰۰۰۰ میلیارد کیلوگرم مواد منفجره (تی. ان. تی) ۳۰ الی ۷۰ درصد گاز اوزون را در نصف شمالی کره زمین از بین ببرد.**

آغاز گردیده است.

کارشناسان نظامی توانسته‌اند پایگاههای پرتاب موشکهای هسته‌ای در دریاها قرار دهند، این موشکها میتوانند مساحتی بوسعت ۲۰۰۰۰ کیلومترمربع را ویران کنند دوربرد این موشکها ۳۰۰۰ کیلومتر است. بنابراین میتوانیم بگوئیم ایجاد یک پایگاه در عمق دریا و مجهز به موشکهای «پولاریس» یا «پوزیدن» میتواند منطقه رودر آلمان غربی را بطور کامل منهدم کند. این یک پیش‌بینی است ولی نشان میدهد چگونه این موشکها ویرانی‌های زیادی بار می‌آورند.

بسیار دردناک است که قدرت تخریبی سلاح‌های هسته‌ای وسیله‌ای برای نابودی دسته‌جمعی انسانها قرار گیرد. هرومان جان و انتونی فیپر در کتاب (جهان درسال ۲۰۰۰) نوشتند در ده یا بیست سال اخر قرآن بیستم میتوان امواج مصنوعی بوجود آورد بعنوان مثال در صورتی که یک بمب هیدروژنی با قدرت ۱۰ مگاتن در عمق دریا منفجر گردد موجی بارتفاع ۲۰۰ متر بوجود میاورد و در صورتیکه همین بمب در ۱۰۰ کیلومتری ساحل منفجر شود ارتفاع موج به ۵۰ متر خواهد رسید و میتوان چنین بمب‌هائی را درقعر دریا پنهان نمود و از منطقه دور آنرا منفجر کرد. ودراین صورت هویت دولتی که آنرا منفجر کرده پنهان باقی میماند. وچنانچه، بجای یک بمب ۱۰ مگاتن، بمب‌های متعددی در برابر نیویورک یا دریای بالتیک کار گذاشته شود، و منفجر گردد، در اینصورت چه فاجعه‌ای به بار خواهد آمد! بدون شک این یک دیوانگی بشمار میرود ولی واقعیت نشان میدهد چنین عملی در آینده نزدیک امکان‌پذیر است.

جنگ در فضا

در ۴ اکتبر ۱۹۵۷ شوروی ماهواره مصنوعی «سوتنیک» را به فضا پرتاب کرد، امریکائی‌ها اولین ماهواره مصنوعی خود را «ایکسپلورار-۱» را در ۳۱ ژانویه ۱۹۵۸ به فضا پرتاب کردند. از

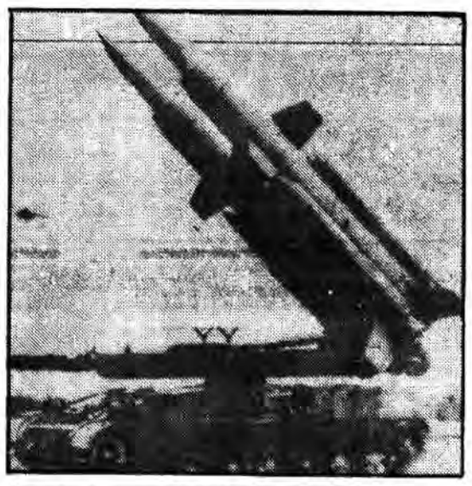

*** سلاح‌های بیولوژیکی بیش از سلاح‌های دیگر فعال میباشد. قدرت تخریبی این سلاح‌ها صدمیلیون بار بیشتر از قدرت تخریبی مواد منفجره که در جنگ جهانی دوم مورد استفاده قرار گرفت میباشد.**
*** در صورتیکه یک جنگ هسته‌ای میان آمریکا و شوروی روی دهد، از هر طرف صد میلیون قربانی بجا خواهد ماند.**

انفجار بمب هسته‌ای

آن به بعد شوروی وامریکا و چین ماهواره‌های مصنوعی زیادی بسوی فضا پرتاب کردند برخی از این ماهواره‌ها ماهواره‌های جاسوسی هستند که منطقه رقیب را بطور همیشگی کنترل مینمایند. ولی تابحال مشخص نشده که آیا این ماهواره‌ها با خود بمب یا موشکهای هسته‌ای حمل میکنند یا خیر ولی این امکان وجود دارد که بمب یا موشک هسته‌ای در این ماهواره‌ها کار گذاشته شود و در زمان معین بسوی هدف پرتاب شود.

هیرومان جان و انتونی فیپر پیش‌بینی کردند که در نیمه دهه ۱۹۸۰ میلادی، امریکا و شوروی به قدرت عظیمی برای استفاده از فضا از نظر تجاری و دفاعی دست خواهند یافت «سولیوس موشه ار» وجودیک ماهواره مصنوعی مجهز به کلاهک هسته‌ای سخن گفت که این ماهواره در زمان صلح پرتاب میشود و آمادگی کامل برای اصابت هدف دارد.

درسال ۱۹۶۵، لندون جونسون، رئیس جمهوری ایالات متحده اعلام کرد نیروهای مسلح امریکا و سلاح‌های ویرانگر را در ماهواره‌های مصنوعی قرار نخواهد داد ولی او افزود امریکا یک دستگاه مخابراتی نظامی در ماهواره مصنوعی امریکا قرار خواهد داد.

طراحان نظامی پیش‌بینی میکنند امکان دارد در آینده پایگاه نظامی در سطح ماه مستقر گردد وبتواند هدفهای زمینی را مورد هدف قرار دهد و در صورتیکه پایگاههای دفاعی زمینی مورد هدف قرار گیرد، پایگاه نظامی در کره ماه میتواند به آن پاسخ دهد ولی در صورتیکه موشک‌هائی از پایگاه نظامی که در کره ماه قرار دارد بسوی هدف در سطح زمین پرتاب شود پایگاههای نظامی زمین اطلاع حاصل میکنند موشکهائی در راه خود به زمین هستند و در این صورت میتوان به این موشک‌ها پاسخ داد.

آمادگی برای جنگ فضائی ادامه دارد، مسابقات تسلیحاتی به مرحله‌ای ناشناخته رسیده است اختصاص دادن هزینه‌های هنگفت

برای مسائل فضائی ثابت میکند که تنها مسائل علمی نیست که توجه ابرقدرت‌ها را جلب کرده بلکه هدفهای دیگری هستند که دنبال میشوند.

مجله بین‌المللی دفاع در سال ۱۹۶۸ نوشت بدون شک ماهواره‌های مصنوعی که کره زمین را دور می‌زنند حامل یک یا چند بمب هسته‌ای میباشند ومیتوان این بمب یا بمبها را در یک زمان روی چند هدف ریخت.

جنگ شیمیائی وبیولوژیکی

در جنگ جهانی اول ۱۹۱۴- ۱۹۱۸ گازهای سمی مورداستفاده قرار گرفت. ودر جنگ جهانی دوم انبارهای بزرگ گاز در امریکا وانگلیس وجود داشت که قرار براین بود که در صورتیکه هیتلر از سلاح‌های شیمیائی استفاده کند این گازها مورد استفاده قرار گیرد. هیتلر پس از اینکه در جنگ‌های هوائی پیروزیهائی بدست آورد، ضرورتی برای استفاده از گازهای سمی جهت پیروز گرداندن عملیات نظامی خود ندید. ولی پس ازاینکه هیتلر برتری هوائی نیروهای را از دست داد، متفقین قدرت ایرا داشتند، جهت انتقام از هیتلر شهرهای آلمان را هدف سلاح‌هائی شیمیائی خود قرار دهند واین امر سبب شد که هیتلر از دست زدن به این اسلحه خودداری کند.

اشتباه است اگر تصور کنیم در صورتیکه جنگ جهانی سوم رخ

*** با نبودن گاز اوزون، اشعه ماوراء بنفش میتواند به کره زمین نفوذ کند و موجب سوختنی‌های شدیدی گردد.**
*** کارشناسان نظامی توانسته‌اند پایگاههای پرتاب، موشکهای هسته‌ای در دریاها قرار دهند که این موشکها مساحتی بوسعت ۲۰۰۰۰ کیلومترمربع را ویران کنند.**

دهد از گازهای سمی استفاده نشود واین تصور براساس اینکه در جنگ جهانی دوم گازهای سمی مورد استفاده قرار نگرفت استوار است. در حال حاضر انواع مختلف سلاح‌های شیمیائی وجود دارد. امریکائی‌ها صدها میلیون دلار جهت آمادگی برای جنگ شیمیائی اختصاص داده‌اند. در ایالات متحده انبارهای بزرگی حاوی گازهای سمی وجود دارد که اخیراً کنگره امریکا افزایش ساختن آنرا متوقف کرد.

مجله «دانشمندان اتم» در شماره سپتامبر ۱۹۶۸ نامه‌ای را منتشر کرد که دران ۲۵۰۰ عضو جامعه دانشمندان آمریکا خواستار جلوگیری از ساختن سلاح‌های بایولوژی یا شیمیائی شدند دراین نامه آمده است: منابع امنیتی ایالات متحده مستلزم استفاده از بکار بردن گازهای اعصاب بدارد.... این گازها مورد آزمایش قرار گرفته ودر آزمایشی که در نزدیکی شهر دوکوی صورت گرفت، ۶۴۰۰ رأس گوسفند را از بین برده.

در شوروی نیز اقدامات حدی جهت آماده کردن زمینه برای جنگ شیمیائی انجام میگیرد. سلاح‌های بیولوژیکی بوسیله موشکها یا هواپیماهای بدون خلبان پرتاب میشوند. یا توسط حیوانات حمل میگردد.

هزینه سلاح‌های شیمیائی وبیولوژیکی گران تمام نمیشود ومیتوان این اسلحه را بطور محرمانه ساخت. سلاح‌های بیولوژیکی بیش از سلاح‌های دیگر فعال میباشد. قدرت تخریبی این سلاح‌ها صد میلیون بار بیشتر از قدرت تخریبی مواد منفجره که در جنگ جهانی دوم مورد استفاده قرار گرفت میباشد کما اینکه قدرت این سلاح‌ها صد برابر قدرت سلاح‌های هسته‌ای است.

پانزده تن مواد بیولوژیکی کافیست همه زنده‌ها را روی زمین نابود سازد.

سلاح‌های بیولوژیکی مخصوص نابود ساختن انسان‌ها است ولی هیچگونه اسیبی به تأسیسات صنعتی وساختمانی را نمیرساند.

خاطرات تکاندهندهٔ یک‌عامل پیشین «سیا»

نویسنده: فلیپ آگی

گرفت. این حمله به وسیله سناتور کارگری سوسیالیست انقلابی انجام شد. «آرلیوداویلا» این مبارزه را رهبری می‌کند و بودجه آن از ناحیه پروژه «اکاکتور» تأمین می‌شود که مبارزه شامل نامه‌ها و امضاهایی است که سازمان‌های کاتولیک مانند «سدوک»، «کنفدراسیون کارگران» و دفتر اقدام کاتولیک‌ملی» در روزنامه‌ها منتشر می‌کنند. «داویلا» یکی از مسئولان «دفتر اقدام کاتولیک» است.

امروز مبارزه با تظاهرات هزاران تن به اوج رسید و این عده در زیر باران در خیابان‌های «کیتو» راه پیمایی کردند و شعارهایی علیه کوبا، کمونیسم و روسیه دادند. خود کاردینال ناطق اصلی در این راهپیمایی بود و او هشداری را که در نامه اسقفانه‌اش درباره خطر قریب‌الوقوع کمونیسم داده بود تکرار کرد. او تقریبا ۹۰ ساله‌است، اما فرد واقعا مؤثری است.

من نخستین عملیات خود را در اکوادور آغاز کرده‌ام و با نخستین عاملان واقعی «سیا» دیدار کرده‌ام من دست کم یک افسر واقعی عملیات پنهانی هستم.

نخستین عملیاتی که به عهده گرفتم، «اک جاک» بود («اک جاک» یک گروه نظارتی تحقیقاتی است که سرهنگ دوم «پاردس» آن را اداره می‌کند». من مکاتبه «سری نویسی» با عاملان در کوبا را هم به عهده گرفتم و به سازمان پیشنهاد کرده‌ام که اگر یک مربی فرستاده شود تا به من فن نوشتن و تکمیل نامه‌ها را یاد بدهد، ما می‌توانیم در زمان صرفه‌جویی کنیم. ظرف چند روز آینده «بولاند» مرا به «فرانسوزاکوم» که «نامه‌های پوششی» می‌نویسد، معرفی خواهد کرد.

«بلیر» هم پروژهٔ «اکفون» را به عهدهٔ من گذارد. «اوسوالدوچیریبوگا»، عامل اصلی ما، به کارداری سفارت اکوادور در هلند منصوب شد و ایستگاه «سیا» در لاهه می‌خواهد از او علیه دیپلمات‌های شوروی و کشورهای «ماهواره‌یی» شوروی استفاده کند. ما ناگزیر شدیم شخص جدیدی را برای «باساننس» که عامل نفوذی حزب کمونیست اکوادور است، به دست بیاوریم و «بولاند» دکتر «اووالله»، پزشک «ولاسکو»، را انتخاب کرد.

وقتی دکتر «اووالله» گزارش‌هایی را از «باساننس» دریافت کند، با تلفن در بارهٔ آن آگاهی خواهد داد و من به ادارهٔ او خواهم رفت تا گزارش‌ها را بگیرم. این عملیات در ماه اکتبر اهمیت از این هم بیشتری پیدا کرد و آن زمانی بود که «باساننس» به کمیتهٔ ایالتی «پی‌چین‌چا» انتخاب شد.

چنین می‌نماید که در این چند روز گذشته، ایستگاه به پروژهٔ «ساتناکلوز» روی آورده است. در خانهٔ «بولاند» همهٔ زنان با خادمان خود سرگرم بسته‌بندی نقل، اسباب، کارتون‌های سیگارت، جعبه‌های سیگار، بطری‌های ویسکی، کسیاک، شامپانی و شراب و همچنین توپ‌های «گلف» بوده‌اند.

این‌ها هدایای عملیاتی کریسمس برای عاملان و برای «افراد تماس» هستند- (افراد تماس به دوستانی اطلاق می‌شود که ممکن است در آتیه عاملان سودمندی برای ایستگاه باشند.)

از بیشتر افسران در ایستگاه «سیا»، انتظار میرود با انواع هرچه وسیع‌تری از رهبران محلی روابط شخصی برقرار کنند، خواه آنها در تجارت فعالیت داشته باشند، خواه در امور آموزشی، خواه در حرفه‌ها یا سیاست‌ها پوشش وزارت خارجهٔ ایالات متحده در بخش نیمکرهٔ غربی، پرورش این تماس‌ها را تسهیل می‌کند.

روشن است که «بولاند» با اکوادوری ها خوب سر می‌کند. چنین می‌نماید که او هر کسی را که در شهر به حساب می‌آید، می‌شناسد. او یک ستاره و مربی پیشین فوتبال در دانشکده است و حادثه شخصی و انرژی فراوانی دارد.

«کیتو»

سی‌ام دسامبر ۱۹۶۰

اکنون ظاهراً تردید کمی وجود دارد که کنگرهٔ کشورهای امریکائی به تعویق خواهد افتاد. پروتاکید می‌کند که به سبب قصد اکوادور برای مطرح موضوع مقاوله نامهٔ ریودو ژانیرو در کنفرانس شرکت نخواهد کرد. ونزوئلا و جمهوری دومنیکن، نیز بر تلاش «تروخیلو» برای قتل «بتانکورت»، همور دستخوش بحران هستند، و روابط میان ایالات متحده و کوبا بار هم دارد رو به وخامت می‌رود. ما همه می‌دانیم که حملهٔ امریکا به کوبا دارد روی می‌دهد، اما مخفیاً این حمله تا زمانی که «جان کندی» قدرت را به دست بگیرد، روی نخواهد داد.

قطع رابطهٔ پرو با کوبا که امروز روی داد، به دور نماها و چشم‌اندازهای کنفرانس کمک نکرده است. این قطع رابطه، نتیجهٔ عملیات ایستگاه «سیا» در لیما است که در ماه نوامبر انجام شد. این عملیات، عبارت از حملهٔ کوماندویی تبعیدی‌های کوبایی به سفارت کوبا در لیمابود که شامل ضبط اسناد سفارت نیز می‌شد. ایستگاه «سیا» در لیما، چندین سندرا که «بخش خدمات فنی» جعل کرده بود، ضمیمهٔ اسناد واقعی کرد.

ادامه دارد

کاریکاتور سیاسی روز

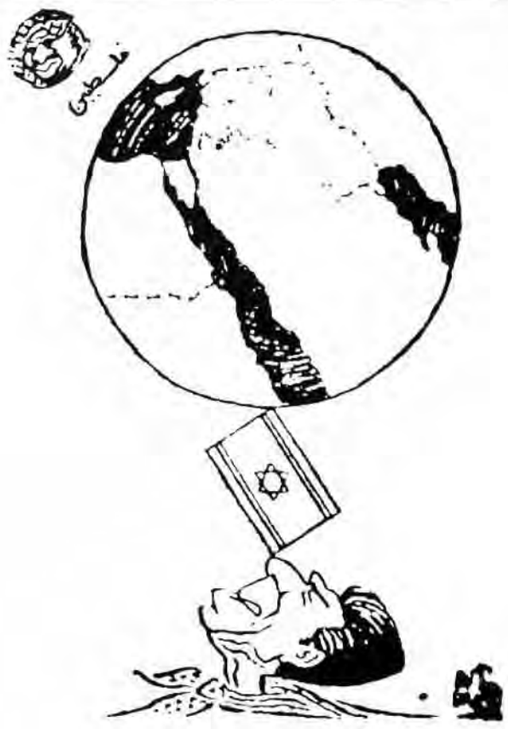

دنیا برروی شاخ گاو!

کاریکاتور ازجمهوریت چاپ ترکیه

نامی‌بیا: پایگاه استراتژیک آفریقای جنوبی برای حمله به کشورهای هم‌جوار

آنچه در زیر می‌آید، متن مصاحبه‌ای است که «آرون موشیمبا»، نماینده سازمان خلق آفریقای جنوب غربی (سواپو) در انگولا وعضو «کمیته اجرایی»ملی «سواپو»بایک خبرنگار کرده است:

«آرون موشیمبا»

مسأله نامی‌بیا چه می‌توانید بگویید؟

پاسخ: ما با اعتقاد به آینده می‌نگریم. نفوذ ما در هرگوشه‌یی از نامی‌بیا وجود دارد. حتی در آفریقای جنوبی و کشورهای عربی و عرب‌گرا به نحو روزافزون پی برده می‌شود که مبارزهٔ عادلانه «سواپو» برای استقلال خلق نامی‌بیا، از حمایت عمومی در درون کشور برخوردار است.

به‌طورکلی «سواپو» تردید ندارد که مبارزهٔ ما به‌رغم تلاش‌های نظامیان آفریقای جنوبی برای خفه کردن جنبش‌های آزادی‌بخش ما، قرین موفقیت خواهد شد و ما به پیروز خواهیم شد.

پرسش: هر روز گزارش‌های تازه‌ای دربارهٔ تجاوز آفریقای جنوبی به انگولا، مستقل و «سواپو» می‌رسد. چه چیزی پشت سرایس اقدام بی‌شرمانه قرار دارد؟

پاسخ: پرتوریا از دیرباز کوشیده است جنبش‌های آزادی‌بخش ملی در جنوب آفریقا را سرکوب کند و برای این کار نامی‌بیا به عنوان یک پایگاه استراتژیک برای حمله به کشورهای هم جوار استفاده کرده است. حاکمان آفریقای جنوبی هدف خودرا پنهان نمی‌کنند وهدف آنهااین است که این کشورها را وادار سازند تاحمایت ازمبارزهٔ خلق نامی‌بیا ورهبر آن(سواپو) را نادیده بگیرند. حملات نژاد پرستان از سرزمین نامی‌بیاهم به آن منظور است که اوضاع اقتصادی وسیاسی در کشورهای هم جوار آفریقایی راکه ازخلق نامی‌بیا حمایت می‌کنند بی‌ثبات سازد وبخصوص کشورهای انگولاست.

آفریقای جنوبی به علت موضع قدرت‌های امپریالیستی وخاصه ایالات متحده وانگلستان توانست تااین بی‌شرمی عمل کند که هر دو آنها(ایالات متحده وانگلستان) میخواهند وضع کنونی درنامی‌بیا راحفظ کنند وهر دو کمک مستقیم وغیر مستقیم به نژاد پرستان آفریقای‌جنوبی می‌کنند.

یک نمونهٔ این کمک، وتوی قطعنامهٔ مربوط به محکوم کردن تجاوز آفریقای جنوبی در شورای امنیت از سوی واشنگتن است.

ایالات متحده از گروه پوشالی «پوسنا» حمایت میکند که این حمایت فقط اوضاع منطقه را بحرانی‌تر می‌کند و مصالحه را به تأخیر می‌اندازد.

پرسش: دربارهٔ امکان حل

نیازمندیهای عمومی روزنامه جمهوری اسلامی

از ۸ صبح الی ٤ بعد از ظهر تلفنی آگهی می‌پذیرد تلفن‌های ۳۱۲۹۲۹ و ۳۱۲۹۹۹

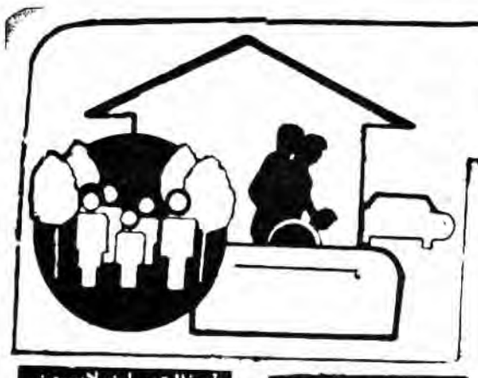

شستشوی فرش

قالیشوئی طاهر
بادستگاه خاک گیری
۵۵۱۶۵۹
خیری ۵۵۱۲۱۰

قالیشوئی ابر
مالی شما را شستشو و
گرد میدهد ۵۵۴۳۱۵
۵۵۰۸۴۳
۶۵۷۷۴۸

قالیشوئی ماژیک اصل
خشکشوئی مبلمان
وموکت با مجهزترین
دستگاههای اتوماتیک
از مشتریان محترم
خواهشمند است با
تلفنهای
۵۹۴۴۷۵
۵۹۵۷۳۱
۲۸۸۱۳۹
۲۴۸۳۶۰
تماس بگیرید

قالیشوئی اسلامی
تحویل ٤٨ ساعته
رفوگری شستشو با
اصول مذهبی
۵۵۱۶۱۴

قالیشوئی بیوک
به سرپرستی
داریوش
-۵۵۱۳۶۰
۹۷۷۱۱۸
رنگرداری - رفوگری پذیرفته
میشود

قالیشوئی وطن
۵۵۱۶۷۰

قالیشوئی
ورفوگری
توحید
شستشو با اصول
مذهبی تحویل در
٤٨ساعت
۵۵۷۸۶۹

قالیشوئی داودی
۵۵۹۲۸۶
تحویل ٤٨ ساعته با
اصول مذهبی

قالیشوئی
نارمک
رفوگری
رنگبرداری
۷۹۵۷۲۹

قالیشوئی تهران
۵۵۰۰۹۸

برای ساختمان شما
داربست فلزی
رولپلاک و کفراژ
شرکت سیماساز
۸٤٤۱۳۸

سقف بتونی محاسبه ۲۷۵۹۵۷ اجرا

تزئینات

نقد و اقساط
موکت- کفپوش-
انواع کاغذ دیواری
لوردراپه و
نقاشی ساختمان
۷۶۹۰۷٤

تزئینات
نقاشی ساختمان
پذیرفته می شود
حاج حسین اکبر زاده
۸٤۸٤۲۳

شوفاژ

شوفاژ
سرویس ۲۰۰ تومان
تکمیل‌داری ۷۰۰ تومان
۲۳۹۵٤٤

مکالمه

مکالمات روزمره
انگلیسی، فرانسه، آلمانی، ایتالیائی
اسپانیائی، سوئدی، عربی - ژاپنی
و روسی را با کمک کتاب و نوار
اختصاصی بدون معلم و با معلم
خصوصی سریعا بیاموزید
تلفن ٦٢٢٣٥٠

معاملات تلفن

بورس تلفن ٦٢٤٦١٨

مرکز خرید و فروش
تلفن ۷۹٦۸۲۸
۷۳۲۲۰۲

خرید وفروش تلفن
در جا ۳۰۳۲۳٦

خرید و فروش هر نوع تلفن
۳۸۵۳۸۱۸

خرید و فروش هر نوع تلفن
٦٦۷۱۷۲- ٦٦۳٦٦۳

تعمیر تلویزیون

تعمیر تلویزیون رنگی و
سیاه و سفید- سرویس
جهت ارگانهای انقلابی
مجانی
۳۳۸۰٦۹

تعمیر تلویزیون فوری درمنزل
پارس- گروندیک-
آریا- بلر- بلموند-
شهاب- شاوب‌لورنس
۹۲۵۷۷۱

تخلیه‌چاه‌ولوله‌بازکنی

تخلیه چاه
تشخیص
ترکیدگی لوله
باکامپیوتر و بنائی با
مصالح لوله‌بازکنی
شبانه‌روزی
۵۵۷۷۷۷

شرکت خدماتی داسکین
تشخیص
ترکیدگی باکامپیوتر
ترمیم با بنائی و مصالح
فوری
لوله‌بازکنی
با فنر برقی و پمپ تراکم
بدون خرابی و ارزان
تخلیه‌چاه
۸٤۳۵٤۸
۸۵٦۲۱٦

موسسه فنی مینا
تشخیص
تخلیه چاه
ترکیدگی با کامپیوتر
ترمیم و بنائی با کلیه
مصالح
لوله بازکنی
فوری بدون کنده کاری
با اصول بهداشتی
۲٦۹۳۸۷
۲٦۳۷۷۰
۲٦۳۳۵۷

شرکت مهندسی
واترپارس
شبانه روزی
با سرویس
مجانی
تخلیه‌چاه
لجن کشی
تشخیص
ترکیدگی
باکامپیوتر
و ترمیم لوله، بنائی با
مصالح
لوله‌بازکنی
۷٦٦۸۰۰
۷٦٦۷۹۹

تخلیه چاه
تشخیص
ترکیدگی لوله
باکامپیوتر لوله
بازکنی
لایروبی فوری ارزان
شبانه روزی
۵٦٤٤٤۸

ارزان‌فوری
شبانه‌روزی
تخلیه‌چاه
لجن‌کشی
تشخیص
ترکیدگی
ترمیم و بنائی نامصالح
لوله‌بازکنی
نصب‌سرویس‌نگهداری
شوفاژ
۷۹۳۱۹۲

سازمان‌خدماتی‌مرینکو
تشخیص
ترکیدگی
لوله آب‌گاز ارزان
ترمیم و بنائی ارزان
لوله‌بازکنی
تخلیه‌چاه
ارزانتر از همه‌جا
فوری شبانه‌روزی
٦٤۸۹۷۹
٦٤۸٤۳۹
۷٦٦۷۱۳
۷۵۱۸۳٦

تخلیه‌چاه‌ولایروبی
تشخیص شبانه روزی
با پمپ
لوله بازکنی فوری بدون کنده کاری با مصالح
۶۶۱۹۶۶
۶۶٤۳۱۰
۶٤۱۵۶٤
۹۳۰٤۷۲ | ۶۶۷۱٤۹
۹۳۸٤۹۷ | ۵۶۲۹۰٤
۸۵۲۷۸۸ | ۵۳٤٤۲۲
۷۹۰٤۰۶ | ۵۳۸۳۲۷

سازمان پیمان
شبانه روزی
با سرویس
مجانی
تخلیه‌چاه
لجن کشی
تشخیص
ترکیدگی
باکامپیوتر
و ترمیم لوله، بنائی با
مصالح
لوله‌بازکنی
۷٦۷۱۹۸
۸۲٦۸۹۱

موسسه فنی چکه
چکه
شبانه روز در خدمت شما
تشخیص
لوله با کامپیوتر
ترمیم با بنائی و مصالح
لوله‌بازکنی
ارزان و فوری
۲۲۵۰۳٦
۲٦٦٤٤٦

شرکت مهندسی
هدایت
ارزان فوری
تخلیه‌چاه
لجن کشی
تشخیص
ترکیدگی
ترمیم و بنائی
لوله‌بازکنی
۸۳۱۳۳۲
۸۳۱٦٤۹

گمشده

کارت موتور بشماره شهربانی ۲۵۵۷ تهران ٤۲ بنام دوستعلی بختیاری مفقود گردیده اعتبار ندارد.

کارت موتور بشماره شهربانی ۲۱٤۷ تهران ٦۵ بنام عباس طباطبائی مفقود گردیده اعتبار ندارد.

کارت موتور بشماره شهربانی ۲٦۳٤ تهران ٤۷ بنام محمد سعدوندی مفقود گردیده اعتبار ندارد.

کارت موتور بشماره شهربانی ٤۹۷۵ تهران ٤۸ بنام محسنی ترکمن مفقود گردیده اعتبار ندارد.

قابل توجه اهالی تهران و حومه

بخصوص به مناطقی که لوله کشی گاز شهری رسیده است.لیست شرکتهای مجاز لوله‌کشی گاز مورد تائید شرکت ملی گاز

نام شرکت	آدرس	تلفن
آتش‌گاز	بهشتی - نبش سوپر شیلان- شماره ۲۲۰	۸۵۸۵۷٤
آب‌صاف	شریعتی مقابل حسینیه ارشاد- شماره ۱۲۱۸	۲۲۷۹٦۷
آوانو	صبا (جنوبی نبش کوچه آذر)	٦٤۲۷۱۲
الکتروهیترا	بازمک ٤٦ متری غربی آبادان شمالی، پلاک ۸۰	۷۳٤۲۹۲
استیران	کریم خان زند- خیابان مدیر- پلاک ۳۳	۸۲۵٤۱۸
شرکت‌مهندسی‌ارژنگ	میدان ۷ تیر بالاتر از مسجد الجواد خیابان شیرازی شماره ۲۲	۸۳۹۱۱۷-۸۲۲٦٤۸
برشکار	میدان فلسطین، بزرگمهر،ساختمان ۱۵۳ پلاک ۱۷	٦٦۲٤۹۱
شرکت‌بارد	میرداماد- میدان محسنی- پلاک ۱۲٦	۲۲۸٦۹۰
شرکت برقده	خیابان سهروردی- روبروی پمپ بنزین‌آزادگان‌شماره۱٦/۲	۸٤۵۳٤۹
پایپلین‌گاز	طالقانی غربی (تحت جمشید سابق) کیوان جنوبی‌کوچه زهره- پلاک۷	٦٤۰۱۲۱
پرا	خیابان سائی- خیابان سیردهم- پلاک ۳۹	۸۳۱۸۵٤
شرکت‌تی‌تی‌بان	میرداماد- ۰ احتمان ۱۰۹	۲۲۹٤۰۱
تکنوسام‌ار	کارگر شمالی (امیر آباد سابق) بالاتر از فاطمی جنب ساختمان پتروشیمی- طبقه دوم	۹۳۲۸۳۵ ۹۳۰٤۱۰
تفلون گاز	کارگر شمالی بالاتر از فاطمی جنب ساختمان پتروشیمی	۹۳۹٤۰۷ -۵۹٦۸۱٦
شرکت‌مهندسی‌توسعه	کریم خان زند، چهارراه حافظ ساختمان گلستان طبقه سوم	۸۹۰۰٤۸-۸۹۰۰٤۹
شرکت‌تام‌ار	کارگر- اول منیریه- ساختمان ۷۵۲	٦٦۸۱۲۱
جوینت‌مکانیک	بهشتی - دریای نور- خیابان چهارم شماره ۲۹	٦۲۱۵۳۹
خاش‌تیس	ولی عصر- خیابان زعفرانیه- خیابان آصف- خیابان ساسان- پلاک ۲۲	۲۷۹٦۷۸
خورشید‌گاز	ولی عصر- کوچه خورشید پلاک ۳۳	۸۹٦۵٤٦
خدمات‌برق‌وصنعت	سهروردی- جنب آموزش‌وپرورش- کوچه شریف شماره ٤٤	۸۵۹۸۳٤
دیداس	کریم خان زند- پلاک ۱٦۲- طبقه هفتم	۸۳۲٤۳۸
درون‌ساز	پاسداران- دولت مقابل مسجد محمدیه شماره ٤۰۹	۲٤۷۸۲٦
شرکت‌مهندسی‌دلتا	محمودیه	٦۵۳۳۰۷ ۲۹۵۸۹۹
رامپ‌ساز	دکتر فاطمی - مقابل شهرداری مرکز- پلاک ۷۲	٦۵۹۰٦۰
رویال‌شوفاژ	میرداماد- تقاطع بزرگراه- ضلع غربی پل- شرکت رویال شوفاژ	۲۲٤۲۷۸
ساپلینک	کریم خان زند- نرسیده به میدان ولی عصر- نبش کوچه شکروی- پلاک ۲۱	۸۹۹٤۳۸
شرکت‌گریچگاز	(ن- اولیان)	۷۳٦۸٤۲
فرهنجه	کارگر شمالی- خیابان کاشانک- پلاک ۱۱۲- ۱۱۰	٦۵۵۲۲۷
کندانس	سهروردی جنوبی (بهشتی) جنب اندیشه ۲ شماره ۷٦	۸۵٦٤۷۷-۸٤۲۲٦٤
کریالیس	میرداماد خیابان باران جنوبی- شماره ۵	۲۲٤٦۳۲
کارنت‌اکتیو	میدان توحید شاهنگ	۹۲۲۵۵۱-۲
مهندسی‌کلبه‌سرا	دکتر فاطمی- مقابل سازمان آب پلاک ۱۷۳	٦۵۰۵۲۵
گازیاب	کریمخان زند، پلاک ۱/۵۳ مقابل ایرانسهر	۸۳٤۹۱۷
لیلاک	ستارخان کوچه اردلان شماره ۲٤	۸۲٤۹۵۳
نورت‌وما	کریمخان‌زند- ایرانشهر خیابان تقوی پلاک ۳۹	۸۲۰۹۰۳
شرکت‌ولدین	خیابان سهروردی جنوبی- پلاک ۸۱ جنب بانک ملت	۸٤٤۸٤٦
وانایایپ پطروسیان	خیابان نابنده چهارراه مشیر، ساختمان ۷۸	۸۲۳۸٦۰
هات‌وست	دکتر شریعتی طفر شماره ۲۰۳	۲۲۲۸۹۵
داپ گاز	خیابان ستارخان شمالی- نبش کوچه مشیری پلاک ۳۵۰	۸۳۵۷۷٦-٤
شرکت تاسیساتی اولدینو	خیابان شهید رحمانی کوی ۱۳ آسمان اردیبهشت ٦ شماره ٤	۸۹۸۲٦۸ - ۵۹۰۱۰۱
شرکت تاسیساتی ریفینری	ناری آباد خیابان وطن میدان تهران شماره ۵	۵۵۱۵۷۵
شرکت ملقان گاز	شریعتی طفر خیابان سا کوچه سهیل شماره ۱۷ طبقه همکف	۲۲۳٦۰۹ ۲۲۵۷۳۲
شرکت ولدرتی	لاله زار نو چهارراه مهنا ساختمان سماره ۱ البرز طبقه سوم سماره ۱٦	۳۰٤٤۱۷
شرکت صفی‌زاده	ولی عصر جنب وزارت بازرگانی‌شماره ۱۵۸ طبقه دوم	-۸۹۸۲٦۸ ۳۱۱۱۸۵
صاوا گازان	استاد مطهری مقابل باشگاه سپه کوچه بن بست فیروزه شماره ٤	۸٤۱٤۰۹-۸۵۱٦٦۵
شرکت‌مهندسی‌پرسیران	کریمخان قائم‌مقام فراهانی شماره ۳۰	۸۳۸٦۹۹-۸۳۹۱۱۷
پارس طرح	فلکه خیابان یخچال اول خیابان حجازی شماره ٤۲	۲٦۵۰۰۲
شرکت مانسمان تکنیک	خیابان دماوند ایستگاه داریوش روبروی تعاونی شهر و روستا صبح تا ۵بعد از ظهر	۷۰۱۲۳۱

شرکت‌ششم دکتر بهشتی خیابان پاکستان نبش‌کوچه شانزده شماره ۲ ٦۲۳۸۸۰ - ٦۲۲۵۱٤

سانترا میدان ولیعصر اول سلوار جنب شهرداری شماره ۳٤ طبقه دوم ۸۹۸٤۱۱

شرکت مهندسی‌هوفمات آدرس ولی عصر نبش میرهادی ساختمان زندیه شماره ۱۵ ۲٦٤۵۳۱ -۸۹٤۵۵۹

تعمیرات‌لوازم خانگی

شرکت مهندسی رنر تایم
طرح و اجرا، سرویس و
نگهداری شوفاژ-
تهویه- سردخانه-
تعمیر یخچال-
لباسشوئی- اجاق گاز
و تبدیل به گاز شهری
تلفن
٦٦۲۰۷۹
٦٤۸۷۱۸

تلفنهای نیازمندیهای جمهوری اسلامی
۳۱۲۹۲۹ - ۳۱۲۹۹۹

آسفالت و ایزولاسیون

ایزول پرس
بام خود را با بهترین نوع
عایق موجود در ایران که در
اختیار ما میباشد
ایزولاسیون
کنید متخصصین این شرکت
بام ایزولاسیون شده شما را
تا ۱۵ سال تضمین میکنند.
۸٤۷۸۸٦

نم پس نمیدهد
ازفرصت استفاده فرمائید
ایزولاسیون بام
باموادمقاوم ومطمئن فوری ارزان باتضمین
شرکت قیربام ایزولاسیون ایران
۸۵۵۵۰٦ -۸۵۵۷٤٤

تالارپذیرائی نگاه
آماده برگزاری جشنها وعروسیهای شما است
تهران‌پارس نرسیده به فلکه چهارم تلفن ۷۸۵۰٤۹

شرکت اتوقدس نو
اتوبوس ومینی‌بوس جهت مؤسسات،
شرکتها، ادارات ومدارس دربستی باناز‌لترین
قیمت تلفن۹٦۷٦۸۷

آگهی دعوت مجمع عمومی عادی شرکت تعاونی صنف صباغان و گلزن

مجمع عمومی عادی شرکت تعاونی تهیه و توزیع صنف صباغان وگلزن در ساعت ۳ بعدازظهر روز دوشنبه ٦۰/۱۰/۲۸ در محل اتحادیه واقع در خیابان خیام جنب درمانگاه خیام کوچه آب انبار معیر پلاک ۱۱۱ تشکیل خواهد شد بدینوسیله از کلیه اعضاء که مایلند در تجدید انتخاب هیئت مدیره شرکت تعاونی شرکت نمایند خواهشمنداست در ساعت و روز تعیین شده برای شرکت در مجمع مزبور حضور بهم رسانند.

صنف صباغان وگلزن

نرده‌های حفاظ دیوار و پنجره سقفهای سالن ساختمان و اطاقهای پیش‌ساخته
۸٤۷٦۳٦

فرش خواجه‌نصیر
خریدار فرشهای نو، کهنه و اعلاء
۷۵۳٦۳٦

حشن عروسی درتالار آینه امیر
عصرانه کامل ۲۵۰ ریال
عصرانه و شام ۵۰۰ ریال
آدرس: خیابان انقلاب روبروی سینما رویال
تالار آینه امیر
تلفن ۳۰۲۸٤۸

تالار عروسی شقایق
اماده پذیرائی با تخفیف استثنائی
میدان تجریش جنب سینما استرا ۲۷۲۰۲٦

فرش امید
خرید فرشهای کهنه و نو جهت صادرات
حتی جمعه‌ها ۷۵۸۱٤۸

آگهی تاسیس شرکت الکترونیکی امواج با مسئولیت محدود
در تاریخ ۷/۹/۶۰ ٦ جلد شماره ٤۳۰۱٤ ثبت اداره ثبت رسیده وخلاصه شرکتنامه آن بشرح زیر جهت اطلاع عموم آگهی میشود
۱- موضوع شرکت طرح واجراء نگهداری، تعمیرات سیستمهای مخابراتی، دستگاههای فاصله یاب وکلیه دستگاههای الکتریکی والکترونیکی ورود وصدور کالاهای مجاز
۲- مرکز اصلی شرکت تهران خیابان دکتر شریعتی بالاتر از حسینیه ارشاد ایستگاه میبا خیابان زیبا پلاک ۱۱ تلفن ۲۳۰۲٤۸
۳- سرمایه شرکت: مبلغ یکمیلیون ریال
٤- مدیران ودارندگان حق امضاء آقای احمد عطاری مدیرعامل، خانم صغرا رضائی، شکوه بسمت رئیس هیئت‌مدیره بسمت نامحدود انتخاب گردیدند. اوراق بهادار از قبیل چک، سفته، بروات وغیره باامضاء مدیرعامل ومهر شرکت معتبر میباشد ۲۵۸۸۹ م- الف

آگهی تغییرات درشرکت تاسیساتی و گاز نائیری بامسئولیت محدود ثبت شده بشماره ٤۰۰۲۸
به استناد صورتجلسه مجمع عمومی شرکاء مورخ ٦۰/۹/۱٤ تصمیمات زیر اتخاذ گردید ۱- آقای وروژ کشیش اواسیان بادریافت کلیه سهم‌الشرکه خود از صندوق شرکت از شرکت خارج گردید ۲- خانم هلن عباسیان دارای شماره شناسنامه ۱۵۰۸۰ صادره از تهران قرارید مهرداد باپرداخت مبلغ ۵۰۰/۰۰۰ ریال به صندوق شرکت در ردیف شرکاء شرکت قرار گرفتندلذا درسرمایه شرکت تغییری حاصل نگردید و میزان سهم‌الشرکه همان است ملکشان به قوت خود باقی است ۳- نام شرکت به تاسیساتی و گاز نائیری تغییر یافت ٤- آقای هم‌ارا است ملکیان بسمت مدیرعامل و خانم هلن عباسیان بسمت عضو هیئت مدیره انتخاب گردیدند و مقرر گردید کلیه اسناد شرکت به امضای آقای هم‌ارا است ملکیان بنهائی بامهر شرکت معتبر خواهد بود ۲۵۹٤۰ م‌الف
اداره ثبت شرکتها و موسسات غیرتجاری تهران

درسهایی از اصول عقاید

۴۵

و این خواص حالت ثانوی ماده است با مثال عرض میکنم یعنی چه شما گلابی را با یک خاصیتی سراغ دارید البته از نظر فلسفی مثال من درست نیست چون گلابی بسیط نیست ما چاره‌ای نداریم گلابی یک مزه‌ای دارد سیب یک خاصیتی دارد خیار یک طعمی دارد انگور هم یک طعمی دارد این چهارتا را می‌ریزید در یک مخلوط کن محکم می‌زنید یک لیوان مایعی درست میشود یک مقدار آب هم می‌ریزید که دیگر نه انگور است نه گلابی نه سیبه نه خیار بلکه چیز خارجی است آنها میگویند مواد با هم چنین حالتی پیدا میکنند در اثر جمع شدن و ترکیب شدن همچنین حالتی بهترین جوابی که بنده توانستم پیدا بکنم در بند سوم اشارات ابوعلی سینا است در آنجا جواب بسیار جالبی براین نظریه داده بنده این مطلب را از قول ایشان عرض میکنم میگوید مواد با هم چند حالت دارد یا مخلوط میشود یا ترکیب میشوند یا میزوج میشوند، ۱- اگر بنده چهار تا قلوه سنگ دوتا حبه قند چهارتادانه برنج ۵ دانهٔ گندم به روی هم بریزیم توی کاسه مخلوط اثری روی هم دیگر ندارد در این جمع مخلوطی شما چه دارید گندم هم دارید برنج هم دارید سنگ هم دارید قند هم دارید هیچکدام هم روی همدیگر اثر نکرده است آیا اجزاء بصورت مخلوط در جهان با هم هستند این که عملاً نیست پس این نیست چون اگر مخلوط بود یک قسمتی از بدن من میبایست آهن باشد یک قسمتی ید باشد یک قسمتی هم سنگنزیک قسمتی هم روی، اینرا که ما نداریم، ۲- **ترکیب است**، ترکیب چه جوری است اجزا با همدیگر به گونه‌ای جمع میشوند که اثر یک دیگر را از بین میبرند یک چیز جدیدی با اثر جدیدی ایجاد میکنند این میشود ترکیب شما اسید سولفوریک را با برادهٔ مس ترکیب میکنید یک چیز جدیدی تولید میشود نه اسید سولفوریک است و نه برادهٔ مس است آیا در بدن من و همه عناصر ترکیب شده‌اند و این شعور زائیده شده و یا غیر از این است ممکن است بگوئید ترکیب خیلی خوب اگر ترکیب نباشد یک حالت دیگری دارد که آن ممزوج است ممزوج شدن چیست؟ اجزاء بصورتی با یکدیگر جمع میشوند که چیز جدیدی ایجاد میکنند با حفظ خاصیت خود با حفظ خاصیت اجزای خود مثل همان آب میوه‌ای که عرض کردم این آب میوه‌ای که شما الان دارید دریک لیوان این ترکیب نیست از نظر ابوعلی سینا در فلسفه‌اش این امتزاج است میزوج شده چون گلابی خاصیتش از بین نرفته انگورهم از بین نرفته ولی جمع شده یک چیز جدید ساخته خیلی خوب مخلوط عرض کردم اجزا قابل انفکاک بدون اثر، ترکیب اجزاء قابل انفکاک نیست اثرشان از بین رفته اثر جدید دارند میزوج قابل جدا شدن نیستند چیز جدیدی ساخته‌اند با حفظ خاصیت اجزاء تشکیل دهنده حالا دربدن من وپشه وهرموجودی که شعور دارد با ترکیب یا میزوج هر کدامش را بخواهید بگوئید ازنظر فلسفی شعور نمی‌تواند نه حاصل مواد باشد نه حاصل امتزاج مواد، چرا؟ چون بدن من، وجود من وهمهٔ موجودات دیگر که دارای شعور وآگاهی است به این معنایی که شعور یا میزوج اجزای تشکیل دهنده است یا مرکب است از اجزای تشکیل دهنده به تعبیر دیگر یا اجزاء دربدن من ترکیب شده واز حال ترکیب شعور ایجاد شده است تا میزوج شده واز حاصل امتزاج شعور ایجاد شده ولی هردو تا باطل است دلا ثلش را عرض میکنم دلیل اول آیا اگر اجزاء مختلف ترکیب شوند یا میزوج شوند هردو تا را درنظر می‌گیریم یک چیز جدیدی را ایجاد بکنند اسمش را می‌گذاریم مخلوط ثانوی یک چیز تازه ایجاد شده دارای یک خاصیت هست یک اثر است یا دارای اثرات متضاد جواب چیست؟ یک اثر دارد شما اسیدسولفوریک را با برادهٔ مس ترکیب بکنید چیزی که ایجاد میشود ممکن است دوچیز مجزا ایجاد بشود اما اینکه ایجاد شده هر کدام یک چیز جدیدی است با یک خاصیت یا میزوج درنظر بگیرید میوه‌هایی که عرض کردم درمخلوط کن زدید یک چیز جدید ایجاد شده این چیزهای ایجاد شده‌ی جدید یک خاصیت یعنی یک اثر بیشتر ندارد اگر گرم است سرد نیست اگر سرد است گرم نیست اگر ترش است شیرین نیست اگر شیرین است ترش نیست یک چیز میشود در وجود ما این نیرو یک چیز است یا چند چیز است من حرکت دارم ضد حرکت دارم خوب هم نیروی حرکت کردن هم نیروی ایستادن است مثل نیروی موتور اتومبیل دراثر ترکیب اجزای اتومبیل خاصیت حرکت ایجاد میشود تا این نیرو هست اتومبیل حرکت میکند تا نیست اتومبیل می‌ایستد آیا در من وشما اینجوری است حالا که من حرکت میکنم نیرو هست می‌ایستم دیگر نیرو نیست همان نیرو است وبعکس بعد از مردن همین بدن هست اما نیرو دیگر نیست پس چیست ازماده نیست درماده است پس نمی‌تواند این شک دومی هم که مطرح میشود در اثر ترکیب یا امتزاج یا مخلوط شدن اجزاء شعور برخیزد شعور درماده است به دو دلیل که عرض کردم

سئوال: چرا وقتی در سلولهای مغز ما آسیبی ایجاد میشود پاره‌ای از این آگاهیها از بین میرود؟ سئوال خیلی منطقی‌ای است ظاهراً اگر وابسته به این سلولها نبود وابسته به این ماده نبود... این یک غدهٔ کوچکی است به اندازهٔ فندق اینجوری که متخصصین میگویند آثار گوناگونی دارد اینرا دربیاورند بنده دیگر نمی‌توانم خودم را کنترل کنم بنشینم مثل آدم بیهوش خواهم شد جواب را یک مثال ساده عرض میکنم البته خیلی خلاصه فعلاً شما یک ظرفی دارید آب در این ظرف میریزید آب در ظرف است یا از ظرف است حالا ظرف سوراخ میشود آب میرود ظرف ظرفیت نگهداری ندارد نه اینکه آب از ظرف بود چون به ظرف آسیبی رسیده آب رفت این قوا، در وجود ما هرکدامش وابسته است یعنی یک ظرفی میخواهد که در آن ظرف قرار بگیرد چون این قدرت را ما ثابت می‌کنیم روح او روح فوق ماده است فوق ماده منشاء ماده میخواهد از عالم مجردات سرچشمه گرفته و چون روح مجرد میخواهد در جهان مادی بیاد احتیاج به یک ظرفی دارد که این ظرف را خالق با یک تاکتیکی در وجود ما قرار داده که اگر در آن ظرف آسیبی وارد شد این مجرد نمی‌تواند بند بشود خلاف میشود و گوشه‌هائی از این ارواح بصورتهای گوناگون نه تعدد روح قائل بشوم شعاعی از روح چون از امیرالمؤمنین میپرسند نفس را برای ما معنی کن حضرت میفرمایند **قوام نفس ملکوتی، نباتی واتی آخر**.... هرقسمتش به اقتضای نیاز ظرف وجود در جایی قرار میگیرد پس این ظرف ظرفیت نگهداری ندارد مثل سقفی که سوراخ شده نمی‌تواند آب را نگهدارد.

ادامه دارد

شناخت انسان از دیدگاه قرآن

تهیه و تنظیم : محمد رضا انصاری

۲- نیازمندی وناتوانی فطری انسان

در این فصل آیات زیر مورد بحث است.

الف: آیهٔ/۳۲ سورهٔ نساء

ب: آیهٔ /۵۳ سورهٔ روم

ج: آیهٔ/۱۶ سورهٔ فاطر

• • •

الف- آیهٔ ۳۲ سورهٔ نساء: **«یرید الله ان یخفف عنکم وخلق الانسان ضعیفاً»** ترجمه: خدا میخواهد کار شما را آسان گرداند چرا که انسان ناتوان آفریده شده است.

(یرید الله ان یخفف عنکم) آیاتی که پیش ازاین آیه آمده خطاب به مومنان است وباجمله: **«یاایها الذین آمنوا»** شروع میشود و در زمینهٔ ازدواجهای مشروع ونامشروع وسایل مربوط به آن سخن می‌گوید. منظور از آیهٔ مورد بحث این است که انسان بخاطر دارا بودن غریزهٔ جنسی، ناتوان آفریده شده و پیوسته باتمایلات درونی خویش درجنگ است بدینجهت خداوند این امت را بمنظور تامین غرائزشان به سنتهای گذشتگان هدایت کرده وبرای آنان ازدواج را تشریع نموده وتخفیفی نیز برای آنان قائل شده وازدواج موقت را برای آنان تشریع کرده است.

(وخلق الانسان ضعیفا) این جمله برای ماقبلش علت است، یعنی چون انسان ناتوان آفریده شده خدا میخواهد کار شما را آسان گرداند. ناگفته نماند که عمومیت تعلیل در آیه، ناتوانی عموم انسانها را میرساند وناتوانی عموم، اقتضای تخفیف در حق عموم را دارد، جز آنکه این اقتضاء در مورد امت پیامبر اسلام بدون مانع است ولذا به مرحلهٔ فعلیت میرسد ولی در مورد امتهای گذشته در اثر وجود مانع، تخفیف عملی نشده است واین مطلبی است که ازآیهٔ ۲۸۶ سورهٔ بقره استفاده میشود: **«ربنا لاتحمل علینا اصراً کماحملته علی الذین من قبلنا»** یعنی پروردگارا هیچ بار گرانی بر پشت ما مگذار چنانکه برپشت گذشتگان ما گذاشتی.

• • •

ب- آیهٔ /۵۳ سورهٔ روم: **«الله الذی خلقکم من ضعف ثم جعل من بعد ضعف قوه ثم جعل من بعد قوه ضعفاً و شیبه یخلق مایشاء وهوالعلیم القدیر»**

ترجمه: خدائی که شما را براساس ناتوانی آفرید، آنگاه پس از ناتوانی، توانائی قرارداد، سپس بعد از توانائی ناتوانی وپیری قرار داد. خدا آنچه را میخواهد خلق میکند. که او دانای توانا است.

«من» در جمله «خلقکم من ضعف» برای ابتداء است یعنی شما در آغاز خلقت ناتوان بودید، ومنظور از آغاز خلقت به قرینه مقابله با جوانی وپیری دوران کودکی است هر چند ممکن است بر نطفه نیز قابل تطبیق باشد. ومنظور از «قوه» دوران جوانی، ومنظور از ضعف پس از قوت، دوران پیری است وعطف «شیبه» بر «ضعفا» عطف تفسیر است وجملهٔ «یخلق مایشاء» دلالت دارد بر اینکه حالات سه گانهٔ مزبور مخلوق خدا هستند وبا ارادهٔ او بوجود میآیند وانسان در این زمینه از خود هیچگونه اختیاری ندارد.

• • •

ج- آیهٔ /۱۶ سورهٔ فاطر: **«یا ایهاالناس انتم الفقراء الی‌الله والله هوالغنی الحمید»** ترجمه: ای مردم شما بسوی خدا نیازمندید وخداست که بی‌نیاز وستوده است.

ملاک بی‌نیازی خدا واحتیاج مردم این است که خدا آفریدگار ومدبر آنها است. بنابراین معنی آیه چنین می‌شود: ای مردم، شما بخاطر آنکه مخلوق خدا ومورد تدبیر او هستید به او نیازمندید وخدا چون آفریدگار ومدبر است از همه چیز بی‌نیاز میباشد، ومنظور از «حمید» این است که خدا در کارش که همان آفرینش وتدبیر است مورد ستایش می‌باشد.

۳- امکانات انسان در راه یابی خویش

در این فصل این آیات مورد بحث قرار میگیرد:

الف: آیات ۳-۲ سورهٔ دهر

ب- آیات ۱۰-۸ سورهٔ بلد.

الف- آیات ۳-۲ سورهٔ دهر: **«انا خلقنا الانسان من نطفه امشاج نبتلیه فجعلناه سمیعا بصیراً- انا هدیناه السبیل اما شاکرا واما کفورا**

ترجمه: ما انسان را از نطفهٔ آمیخته‌ای که حالات گوناگون به آن میدهیم آفریدیم سپس او را شنوا وبینا ساختیم، ماراه را به او نشان دادیم درحالیکه او یا سپاسگزار است و یا کافران پیشه.

(انا خلقنا الانسان من نطفه امشاج نبتلیه)، انسان را از نطفه‌ای که آمیخته‌هائی است و حالات گوناگون به آن میدهیم آفریدیم. «نطفه» در لغت بمعنی آب کم است ولی غالباً در نطفهٔ حیوانات ترکه باعث تولید نسل است استعمال میشود. «امشاج» جمع «مشیج» یا «مشج» بمعنی آمیخته است و در اینجا صفت نطفه قرار گرفته به اعتبار اجزاء گوناگونی که در نطفه می‌باشد تا به اعتبار آمیخته شدن نطفهٔ مردوزن. «ابتلاء» چیزی را به حالات گوناگون درآوردن است و ابتلاء انسان در خلقت بدین معنی است که خدا انسان را از حالت نطفه به صورت خون بسته و سپس بصورت پاره‌ای گوشت و هم چنین به مراحل بعدی انتقال میدهد. بعضی گفته‌اند ابتلا بمعنی آزمایش تکلیفی است ولی این معنی صحیح نیست زیرا جمله **«فجعلناه سمیعا بصیرا»** «تفریع بر «نبتلیه» شده است و صحیح نیست که شنوا و بینا شدن انسان در مرحلهٔ متاخر از آزمایش تکلیفی باشد.

(فجعلناه سمیعا بصیرا) سپس او را شنوا و بینا قرار دادیم تا دعوت الهی را بوسیلهٔ انبیاء بشنود و آیات خداوندی را که دلالت بریگانگی او دارند ببینند.

(انا هدیناه السبیل) ما راه را به او نشان دادیم. هدایت بمعنی نشان دادن راه است و آن بر دونوع است: ۱-

هدایت فطری ۲- هدایت قولی. هدایت فطری همان آگاهی ذاتی انسان است که آدمی بوسیلهٔ آن میتواند خیروشر را از یکدیگر تشخیص بدهد، و هدایت قولی دعوت انبیاء است.

ناگفته نماند که فرق میان هدایت فطری و هدایت قولی آن است که هدایت فطری شامل حال تمام افراد انسان بطور مساوی میشود ولی هدایت قولی- که در حقیقت همان دعوت دینی است- باید در معرض اندیشه اجتماع قرار گیرد. بنابراین چه با این دعوت براثر عوامل گوناگونی که برزمانها و مکانها و جمعیتها حاکم است به فرد فرد انسانها نمیرسد و اصولا گاهی رساندن دعوت به هرانسانی امکان پذیر نیست.

اینجاست که ملاک اتمام حجت، رسیدن دعوت دینی به افراد است. اگر چنانکه دعوت به آنها رسید حجت برآنها تمام است ولی اگر دعوت بگونه‌ای به آنها نرسید که حق برای آنها آشکار شود دراین صورت فضل خدا شامل حال آنان میشود و مشمول آیهٔ ۹۸/ سورهٔ نساء خواهند بود: **«الا المستضعفین من الرجال والنساء والولدان لایستطیعون حیله ولایهتدون سبیلا»**

«یعنی مگر مردان و زنان و کودکان ناتوانی که چاره‌ای ندارند و راه بجائی نمی‌برند.

(اماشاکرا واماکفورا) در حالیکه انسان یا سپاسگزار و یا کفران پیشه است. شکر بکار بردن نعمت است بگونه‌ای که سپاسگزار اظهار کند که نعمت از جانب خدا است. و کفر، بکار بردن نعمت و آن را از جانب پروردگار پنهان نمودن است.

• • •

ب- آیات ۱۰-۸ سورهٔ بلد: **«الم نجعل له عینین، و لسانا و شفیتن، و هدیناه النجدین»** ترجمه: مگر ما برای انسان، دو چشم و زبان و دو لب قرار ندادیم و او را به دو راه بلند رهنمون شدیم؟

(الم نجعل له عینین و لسانا و شفتین) مگر ما برای انسان، دوچشم و زبان و دو لب قرار ندادیم؟ یعنی ما به انسان چشم دادیم تابوسیلهٔ آن از طریق دیدنیها دانا شود، و زبان و دو لب به او دادیم تاقدرت برسخن گفتن داشته باشد و بتواند آنچه در درون خویش دارد بازگو کند.

(وهدیناه النجدین) و او را بسوی دو راه بلند رهنمون شدیم. «نجد» راه بلند را میگویند و منظور از «نجدین» در آیهٔ شریفه راه خیر و شر است که پیمودن هرکدام از این دو راه توام با کوشش و مشقت می‌باشد.

• • •

٤-شتابزدگی انسان

دراین فصل آیات زیر را مورد بحث قرار میدهیم:

الف- آیه /۱۲ سوره بنی‌اسرائیل

ب- آیه /۳۸ سوره انبیاء

• • •

الف- آیه/۱۲ سوره بنی اسرائیل: **«ویدع الانسان بالشرد‌عائه بالخیروکان الانسان عجولا»**

ترجمه: انسان همانگونه که خواهان خیراست شر راطلب میکند. آیه درمقام سرزنش انسان است و«دعاء» چنانکه ازسیاق آیات استفاده میشود مطلق طلب است چه بالفظ باشد یاباکوشش وعمل، زیرادرهردوصورت، سئوال ودرخواست ازخداوند است، وتفاوت نمیکند که انسان به خدا معتقد باشد یا نباشد چون جزخداکسی بخشنده یا مانع نیست وآیه/۲۹ سوره رحمن شاهد این معنی است: **«یسئله من فی السماوات والارض»** هرکه درآسمانها وزمین است ازاو سئوال میکند.

(وکان الانسان عجولا) چراکه آدمی شتابگراست، منظوراین است که وقتی به چیزی تمایل پیدامیکند ودرطلب آن برمیآید درجهات صلاح وفسادش اندیشه نمیکند بلکه بدون تامل و باشتابزدگی اقدام میکند وبسا درهدفی که دارد جززیان چیزی نمی‌بیند.

ب- آیه/۳۸ سوره انبیاء: **«خلق‌الانسان من عجل سادیکم آیاتی فلاتستعجلون»**

ترجمه: انسان ازشتاب آفریده شده است، بزودی آیات خویش رابشمانشان میدهم پس شتاب مکنید.

آیه مسبوق به استهزای مشرکان نسبت به پیامبراسلام (ص) است، مشرکان گذشته ازآنکه دعوت پیامبر را انکارنموده بودند هرگاه اورامیدیدند مسخره میکردند، این مسخره هرچند صورت شوخی بخود میگرفت ولی خداوند این استهزاء راجدی تلقی میکند گوئی مشرکان پس ازکفرورزیدن واستحقاق عذاب برکفرشان، عجله میکردند و خود را برای کیفر استهزاء آماده میساختند که باجرأت تمام، پیامبر را پیوسته مسخره میکردند اینجاست که خداوند میفرماید: «انسان از شتاب آفریده شده. این تعبیر کنایه از آن است که آدمی بقدری شتابگر است که گوئی از شتاب آفریده شده و جز شتاب چیزی نمیداند، مثل اینکه گفته شود: فلانی از خیر آفریده شده یا از شر آفریده شده... آنگاه خداوند خطاب به مشرکان کرده و میفرماید: **(سادیکم آیاتی فلاتستعجلون)** بزودی آیات خویش‌را که همراه با عذاب است و بشما وعده داده‌ام بشما نشان میدهم پس شتاب مکنید.

۵- انسان در تنگنای خصومت و جدال

در این فصل آیات زیر مورد بحث است:

الف- آیه /۵۲ سوره کهف

ب- آیه /۱۹ سوره لقمان

ج- آیه /۷۷ سوره یس

الف- آیه /۵۲ سوره کهف: **«و لقد صرفنا فی هذا القرآن من کل مثل و کان الانسان اکثر شیئی جدلا»**

ترجمه: بتحقیق ما در این قرآن از هر مثالی بازگو کردیم و انسان بیش از هر چیز جدال میکند.

آیه در مقام تهدید است. «تصریف» یعنی چیزی را با بیانهای گوناگون تکرار کردن، و «مثل» عبارت از چیزی است که مقصود را به ذهن شنونده نزدیک نماید و «من» در «من کل مثل» برای ابتداء است و منظور این است که مادر قرآن از هر مثالی که راه حق را برای انسانها مشخص میکند به تعبیرات گوناگون برای مردم بازگو کردیم. ولی انسان بیش از هر چیز جدال میکند. «جدل» استدلالی را گویند که بر اساس مخاصمه مبتنی باشد بطوریکه هر یک از طرفین خواهان غلبه بر دیگری باشد.

• • •

ب- آیه /۱۹ سوره لقمان: **«....ومن الناس من یجادل فی‌الله بغیر علم ولاهدی ولاکتاب منیر»** ترجمه: برخی مردم کسانی هستند که بدون دانش و نه هدایتی و نه کتابی روشن کننده، در باره خدا مجادله میکنند.

ج- آیه /۷۷ سوره یس: **«اولم یرالانسان اناخلقناه من نطفه فاذا هوخصیم مبین»** ترجمه: آیا انسان نمیداند که ما او را از نطفه‌ای آفریدیم پس ناگهان او دشمنی آشکار است؟

منظور از «رویت» در آیه شریفه، علم قطعی است، ونکره آمدن «نطفه» برای تحقیر است و «خصیم» کسیورا گویند که در جدال و دشمنی اصرار میورزد، و استفهام در آیه برای تعجب است، در حقیقت معنی آیه چنین میشود شگفتا انسان میداند که ما او را از نطفه ناچیزی آفریدیم ولی ناگاه بصورت دشمنی آشکار، در تنگنای خصومت و جدال قرار میگیرد.

ادامه دارد

توضیح ضروری

متاسفانه درشمارهٔ دیروز صفحه ایدئولوژی درامر صفحه‌بندی مقاله «مقدمات آشنائی با قرآن» اشتباهی رخ داده که بدینوسیله ضمن پوزش به این صورت تصحیح می‌گردد. ازسطرچهلم که باتیتر «درس یازدهم» و«ایستائی فقه» آغاز شده تاسطر پنجاه و هشتم که با کلمات «درکنار همدیگر» پایان یافته متعلق به ابتداء وشروع مطلب می‌باشد که براثر جابجائی، بجای اول مقاله درمیان آن بچاپ رسیده است.

درس دوازدهم

بدون علم اصول حدیث را هم نمی‌توان فهمید

یکی از چیزهائیکه علم اصول به ما یاد می‌دهد مربوط میشود به همان بحث حدیث. حدیث را اصلاً علم اصول به ما یاد می‌دهد که ما چطور بفهمیم این خودش خیلی مساله است. گفتیم که بدون حدیث قرآن را نمی‌شود فهمید. اینجا میگوئیم بدون علم اصول حدیث را هم نمی‌شود فهمید. حدیث را بخواهیم بفهمیم باید علم اصول را هم بلد باشیم اینها زنجیروار بهم متصلند. مثلاً ما دو حدیث داریم که هر دو از جهات مختلف یک جورند ولی دوتا دلالت دارند. یکی میگوید فلان چیز واجب است. یکی میگوید فلان چیز حرام است. اینجا چه بکنیم هر دو حدیثند. اینجا علم اصول باید بیاید آن معیارهای عقلی دخالت بکند تا بفهمیم چه باید بکنیم. جای دیگر داریم که دو حدیث وجود دارند که این دو حدیث مدلول‌هایشان حرفهایشان با هم فرق می‌کند از آنطرف سند این دو حدیث هم باهم فرق میکند. درباره سند یک مطلب مربوط می‌شود به اینکه چه کسانی این حدیث را نقل کرده‌اند، یکی مطلب مربوط می‌شود باینکه در چه زمانی نقل شده، دیگری مربوط می‌شود به اینکه آن کسانیکه این حدیث را نقل کرده‌اند آیا اصلاً از نظر علم رجال (که اینهم یکی از علم‌هائیست که فرعی است وبر می‌گردد به همین بحث فهم قرآن که باید وجود داشته باشد چون حدیث را ما بخواهیم بفهمیم بدون اینکه رجال بدانیم نمی‌توانیم بفهمیم) در اینجا چه باید کرد؟ الان دونفر آمدند حدیث نقل کردند. یکی یک حدیث از امام صادق علیه‌السلام نقل کرده گفته فلان چیز مکروه است یکی آمده یک حدیث از امام صادق (ع) نقل کرده گفته خیر این حلال است یا مستحب است یا یکی آمده گفته خون فلان حیوان نجس است، یکی گفته خون فلان حیوان پاک است. دونفرند حدیث نقل کردند. بنده که میخواهم حدیث بفهمم تا با کمک حدیث قرآن را هم بفهمم باید علم رجال هم داشته باشم علاوه برعلم اصول که تعارض حدیث را از آن جهات بخواهد حل بکند.

علم رجال یعنی چه؟

یعنی بدانیم این رجل این مرد که این حدیث را از امام صادق (ع) نقل کرده این آدم موثقی است، راستگو است می‌شود باو اعتماد کرد یا نه؟ حالا راوی حدیث فرق نمی‌کند راوی باشد، یا راویه، زن باشد، یا مرد، علم رجال هم که می‌گویند از باب تغلیب است. یعنی چون اکثر روات، راویان حدیث رجل بودند علم رجال گفتند والا شامل زن هم می‌شود. فلان زن، فلان مرد که این حدیث را نقل کرد، راوی این محدث، این محدثه، این آدمیست مورد اعتماد، یا مورد اعتماد نیست؟ این مشکل را باید علم رجال حل کند.

نقش علم اصول

فرض کنید از علم رجال گذشتیم و فهمیدیم که دو حدیث با سند درست داریم.

حالا یکی از آنها می‌گوید حرام است، یکی می‌گوید حرام نیست. حرام است و حرام نیست چطور باهم قابل جمعند؟ یکی می‌گوید حرام است، یکی می‌گوید مستحب است چکار کنیم اینها را باهم جمع کنیم؟ یکی امر کرده بانجام یک کاری و دیگری نهی کرده از انجام همان کار. یکی از آن دو گفته انجام می‌کند یا استحباب؟ نهی دلالت بر حرمت می‌کند، یا کراهت؟ و خیلی چیزهای دیگر آنها را تادرست نکرده باشیم مدلول حدیث را هم نمی‌توانیم بفهمیم. و باز در تعارض بین حدیث و قرآن یک آیه قرآنی داریم که امر می‌کند، یک حدیث داریم که مثلاً امر نمی‌کند بلکه نهی میکند. اینجا چه باید بکنیم؟ اینها همه از چیزهائیست که علم اصول بما یاد می‌دهد بدهید یکی گفته عیبی ندارد که انجام بدهید. یکی گفته انجام ندهید، یکی دیگر گفته انجام ندهید بهتر است، شکلهای مختلف دارد که حدولبندی اگر بخواهیم بکنیم صدها نمونه می‌شود، صدها شکل می‌شود. حالا اینها را چه باید کرد؟

اینها را علم اصول بما می‌گوید. علاوه برعلم رجال که در سند بکار می‌آید درهمین مدلول علم اصول به ما می‌گوید اینجا عام و خاص داریم، اینجا مطلق و مقید داریم اینجا همان مسائلی که مربوط به علم اصول است، که عقل دلالت بر فور می‌کند یا تراخی؟ امر دلالت بر وجوب و در اثر بی‌جواب بودن همین سئوالهاست که ممکن است دچار انحراف بشویم.

علم تفسیر

آخرین چیزی که برای فهم قرآن در آن بخش داشتیم علم تفسیر بود. در علم تفسیر هم باز ما می‌رسیم به یک سری مسائل که اگر انسان خود این علم را بعنوان یک فن بلد نباشد نمی‌تواند قرآن را تفسیر کند. برای مثال هرکدام از اینها یک فرمول خاص خودش دارد که علمای بزرگی در طول تاریخ ما، درباره آنها فکر کردند، بحث کردند ،فحص کردند، نوشتند و گفتند و در نتیجه آن تلاشها الان اصول مدونی در دست ما هست بنام علم اصول. کتاب اصول. کتب مختلف علمای اصولی، علمای فقهی. اینها هر کدام رشته‌های مختلف دارد. الان از اینها باید استفاده بکنیم برای فهم فقه، فهم قرآن. پس می‌بینید که علم اصول چه نقش مهمی دارد و اگر نباشد چه مشکلاتی و چه سئوال‌هائی است که بدون جواب می‌ماند خود تفسیر یک وقت تفسیر موضوعی است، یک وقت تفسیر ترتیبی. شما اگر بخواهید قرآن را تفسیر کنید چه ترتیبی، چه موضوعی، احتیاج به خیلی چیزها دارد.

تفسیر ترتیبی

ترتیبی به این شکل است که شما از اول سوره بقره: **«الم ذلک الکتاب لاریب فیه»** اینها را همینطور ادامه بدهید اول این آیه را معنا کنید تفسیر کنید آیه بعدش را تفسیر کنید، آیه بعدش را تفسیر کنید... بروید تا **قل اعوذ برب‌الناس** تا آخر قرآن.

تفسیر موضوعی

تفسیر موضوعی این است که نخبه موضوعات مختلف مثلاً در باره خدا میخواهیم ببینیم قرآن چه می‌گوید یک دور قرآن را مطالعه کنید تمام آیات مربوطه به خدا را دربیاورید، کنار هم بگذارید دسته‌بندی بکنید بعد اینها را تفسیر بکنید بفهمید که قرآن درباره خدا اینرا می‌گوید، درباره زمین اینرا می‌گوید، درباره پیغمبر اینرا می‌گوید.

مقدمات تفسیر

هر کدام از این دو نوع تفسیر را شما اگر بخواهید انجام دهید قطعاً احتیاج دارید به خیلی چیزها ازجمله اینکه شما این آیه را الان می‌خواهید تفسیر کنید. معنا کنید باید بدانید که بدون مراجعه به آیات مشابهش در سراسر قرآن نمی‌توانید این آیه را معنا کنید. **الم ذلک الکتاب لاریب فیه**. کتاب یعنی چه، باید تمام قرآن را بگردید کلمه کتاب را از همه آیات دربیاورید ببینید در فلان آیه کتاب به چه معنا بکار رفته، در فلان آیه به چه معنا اینها همه را با همدیگر جمع بکنید یک جمعبندی بکنید بعد تازه بیائید بگوئید **الم ذلک الکتاب لاریب فیه** کتاب یعنی این. حالا ذلک زبان عربی میخواهد، «ریب» زبان عربی میخواهد. کلمه ریب هم در قرآن می‌بینیم معانی مختلف دارد اینجا چه معنائی میتواند باشد؟ حتماً باید اینکارها انجام بشود اگر اینکارها انجام نشود ترجمه کرده‌ایم، تفسیر نکرده‌ایم. **الم ذلک الکتاب لاریب**. در این کتاب ریبی نیست، شکی نیست. اما این کتاب حال منظور چیست شاید یک کتابی بود قبلاً به پیغمبر داده بودند حالا این آیه آمده می‌گوید آن کتابی که به شما دادیم **لاریب فیه**. یا اینکه منظور قرآن باشد، یا منظور کتاب حضرت عیسی باشد، کتاب حضرت موسی باشد و خیلی چیزهای دیگر کدام یک از اینها؟ پس حتما ما به این کارها احتیاج داریم و این از مقدمات تفسیر است و تا انسان با آنها آشنا نشود نمی‌داند چکار باید بکند. در حقیقت الان ما داریم روش برداشت را هم بیان می‌کنیم. اینهائی که الان می‌گوییم روش برداشت از قرآن است.

ناسخ و منسوخ

منتهی مرتبط با همین بحث خودمان. در قرآن ما آیاتی داریم که آمدند یک حکمی را گفتند، یک مطلبی را دادند بعد ناسخ همان آمده یعنی آن حکم برای زمان مخصوصی بود بعد در یک شرائط خاصی یک چیز دیگر آمد و اینرا برداشت و چیز دیگری جایش گذاشت. به این می‌گویند ناسخ و منسوخ. آنکه قبلا آمده بود منسوخ است، نسخ شده بوسیله این که بعد آمده. حالا انسان باید بگردد در قرآن ناسخ و منسوخ را هم پیدا بکند تا بتواند بگوید که الان هم از قرآن همین را بفهمیم که این آیه منسوخ می‌گوید یا نفهمیم؟ بعد می‌فهمیم که آن آیه ناسخ این آیه است. البته هر کدام از اینها (ناسخ و منسوخ) را باید چند جلسه بحث کرد. آیاتش را باید مطرح کرد و مورد بحث قرار داد. این ها اصول مطالب است.

محکم و متشابه

باز مسأله محکم و متشابه است که این دیگر عامض‌ترین مسائل قرآن است. همان آیه ۷ سوره آل عمران که قبلا خواندیم و بیان کردیم آیات محکم داریم و آیات متشابه. برای مثال: شما در قرآن دارید که **«جاء ربک» و الملک صفا صفا (آیه ۲۲ سوره فجر)**. خدا آمد و ملائکه آمدند. آنهم صف کشیدند و آمدند. شما وقتی اینرا می‌خوانید فکر می‌کنید که خدا آمد. آمدن احتیاج به یاد داود یا اصلاً آمدن معناش این است از یک مکانی آدم حرکت کند به یک مکان دیگر. حال پا هم بگویم ندارد موجود دیگری است بدون پا. بالاخره از یک مکانی آمده به یک مکان دیگر پس جاء ربک پروردگار تو آمد این معناش این است که از یک مکانی حرکت کرد به یک مکان دیگر رسید بلافاصله نتیجه می‌گیرید که خدا جسم است.

همینطور آیه شریفه **«یدالله فوق ایدیهم»** (آیه ۱۰ سوره فتحق(که صریحاً صحبت از دست خدا میکند و اگر کسی تدبر نکند و به آیات دیگر قرآن و فن تفسیر توجه نداشته باشد فوراً به این نتیجه میرسد که خدا جسم است. انحراف گروهی که با نام «مجسمه» معروفند از همینجا شروع شد که آنها گفتند وقتی قرآن میگوید: جاء ربک... و قرآن میگوید: یدالله فوق ایدیهم... پس تردیدی نیست که خدا جسم است و مثل انسان (نعوذ بالله) دست و پا دارد.

عیب کار دراین بود که اینها توجه نداشتند که وقتی قرآن درباره خدا میگوید: **«لیس کمثله شیئی»** هیچ چیز مانند خدا نیست، دیگر نمیتوانیم بگوئیم خدا مثل انسان است. در نتیجه، باید آیاتی را که صحبت از دست یا چیزهای دیگری برای خدا می‌کنند با توجه به آنچه از قرآن درباره خدا میدانیم و اینکه قرآن میگوید: **لاتدرکه الابصار و هو یدرک الابصار** چشمها خدا را نمی‌بینند ولی خدا چشمها را می‌بیند، معنا کنیم و از عقائد انحرافی و نادرستی از قبیل آنچه مجسمه در پی آن رفتند بپرهیزیم.

نتیجه

آنچه از مجموع این مطالب بدست میآید اینست که نباید باقرآن شوخی کرد. قرآن کلام خدا است ودرعین حال که برای فهمیدن همه نازل شده است اینطور هم نیست که هرکسی بدون ابزار لازم بتواند همه چیز آنرا درک کند. قرآن را باید بکمک ابزاری که بمنزله کلید فهم قرآن هستند فهمید. این ابزار همان علومی هستند که در این بحثها بیان کردیم. تردیدی نیست که اگر بدون آشنائی با این علوم کسی بخواهد قرآن را تفسیر کند دچار انحرافهای خطرناکی خواهد شد که تاریخ شاهد نمونه‌های فراوانی از آن است

ادامه دارد

پذیراترین آغوش باز آمدگان

دریافتی از مناجات الزاهدین خمس عشره

بسم ا.....

الهی اسکنتادارا حضرت لنا حفر مکرها وعلقتنا بایدی المنا یافی حمائل عدرها.

خدایا درخانه‌ای اسکانمان داده‌ای که نگاهمان به هرسو که میدوددام بلائی در پیش پای خویش کنده می‌بیند.

دربیابانی فرویمان فرسناده‌ای که قاصد چشم ازهمه جا پیغام سراب میآورد.

. وخارهای خیانت پای خسته را درخویش میفشرد.

خدایا گذرمان را از باریکه راههائی انداخته‌ای که دشنه‌های فریب از فراسوی خانه‌ها به انتظارمان نشسته است.

خدایا، تیر های آرزو برتخته سنگهای ناکامی می‌شکند.

وجویهای باریک امید برزمین تفتیده میخشکد.

خدایا این عجوزه هزارداماد آهنگ شکستن عزم مردان کرده است وعمر را به کابین می‌طلبد.

خدایا! این دنیای هرزه هرلحظه دامی تازه میگسترد وجود را برای کسی می‌آراید.

راههای بسوی ترا یاسدسکوی مقام میتهد یا گودال زندگی میکند یا دام ثروت میگسترد یا به‌خویشمان مشغول میدارد ویا..... **ومیدانی که بی‌پرواز از این موانع نمیتوان گذشت.**

خدایا! وقدرت پرواز را از تو میطلبیم

فالیک بلسحی من مکائد خدعها وبک نعتصم من الاعتراز بزخارف زینتها فانها المهلکة طلابها المتلفة حلالها المحشوه بالافات المشحونة بالبکات.

خدایا! چه گذرگاه سختی است این دنیا وچه تنگه صعبی!

این چه طعام آلوده‌ایست که مرگ خورنده را تدارک می‌بیند این چه آب متعفنی است که جگر تشنگانش را میسوزاند:

خدایا این چه معشوقی است که شب را درآرزوی هلاکت عاشقان صبح میکند.

خدایا سلامتمان، درگذر از این تنگنا بدست قدرت توست.

برفراز این پرتگاه مهلک دست امیدمان به ریسمان عطف تو آویخته است.

الهی‌فزهدنا فیها وسلمنا منها بتوفیقک وعصمتک وانزع عنا جلابیب مخالفتک وتول امور نابحسن کفایتک واوفرمزیدنا من سعة رحمتک.

خدایا ریشه‌های این علاقه را درخاک وجودما بخشکان.

وتارهای این وابستگی را درزوایای قلب ما بسوزان.

خدایا عشق به این لجنزارمتعفن جامهٔ مخالفت ترابرما پوشانده است تو این جامه را برتن ما بدر.

خدایا حکومت کشورجان باتوست به غیر وامگذار.

خدایا باغبانی این باغ را به کس مسپار که اگر جز شیره مهر تو درآوندهای این باغ بدودبرگها به پژمردگی خواهد نشست واگر جز باران محبت تو براین باغ ببارد پرچمهای باغ فرو خواهد افتاد واگر جز نسیم لطف تو به این بوستان بوزد غنچه‌ها خواهند مرد.

واحمل‌صلاتنا من قبض مواهبک واعرس فی افئدتنا اشجار محبتک واتم لنا انوار معرفتک واذقنا حلاوه عفوک ولذه معرفتک واقرر اعیننا یوم لقائک بروتیک واحرج حب الدنیا من قلوبنا کما فعلت بالصالحین من صفوتک والابرار من خاصتک برحمتک یا ارحم الراحمین ویا اکرم الاکرمین.

خدایا سنگهای گناهان مارا ازدهان چشمه‌های موهبت خویش کنار بزن ودل مارا سیراب زلال مهر خویش گردان معبودم! درکرت قلبهای مابجای هرزه‌های هوس نهال محبت خویش را بنشان.

خدایا شیرینی عفوت ولذت معرفتت را به ما بچشان وبا روشنای دیدارت چشمان خسته مارا جلائی تازه ببخش.

خدایا!آفت علاقه به دنیا برگندمزارایمان ما زده است، دریابمان! آنچنانکه عابدان و صالحان وبرگزیدگانت را دریافتی.

آنچنانکه بندگان ناب وخالصت را وآنچنانکه عاشقان ومعشوقان خویش را.

بادستهای گرم محبتت ای پذیراترین آغوش باز آمدگان!ای رئوف ترین مهربانان وکریم‌ترین مهرورزان!

رود نور

آبگینه رنگ باخت
ترسه شکست
عطر غنچه تراوید

آندم که تو
از بام سرخ ستاره
برخاک دشت جبهه چکیدی.

*

کرخه کشیده
سرچاک و پابرهنه و مضطر
خون به گونه دویده
و ماه

زلف سیاهش را
-شانه می‌کند-
لطیف‌ومادرانه‌وآرام

هر شام
ای عاشق براده‌های ناوک دشمن!
مصداق جاری خون بر صحاری تفته!
شبهای سرد در کنار تو آتش گرفت
و فجر
با رنگی از شهامت و عشقت
طلوع کرد.

بیاد دلاوریهای «گرد»ان ۳۲۱-

تخریب آثار فرهنگی ترفند دشمنان انقلاب -۲

قسمت آخر

فاروق، حتی قلم خودنویس او را نگه‌داشتند و اینک در ویترین یکی از موزه‌ها نگهداری می‌شود.

اصولا اگر ما به منطق قرآنی و کلام ائمه اطهار آشنائی داشته باشیم درمی‌یابیم که خداوند در قرآن می‌فرماید «قل سیرو فی‌الارض فانظر واکیف کان عاقبه المکذبین» یعنی ای پیغمبر به مردم بگو در روی زمین سفر کنید تا سرنوشت دروغگویانرا ببینید و یا علی‌ابن ابی‌طالب می‌فرماید «خلف لکم من آثار الماضین لتعبروبها» یعنی از آثار گذشتگان پند و اندرز می‌توانید بگیرید.

آیا جز این است که برای دیدن و فهمیدن و شناختن ستمکاران و حماران گذشته به تاریخ آنها مراجعه نمائیم و در این‌جا چه کتابی مدون‌تر و گویاتر از همین آثار تاریخی بر جای مانده از آنهاست.

ابوالفضل بیهقی مورخ دورهٔ غزنوی که در تاریخ‌نویسی شهرت بسزائی دارد میگوید اخبار گذشته را دوقسم گویند و سه دیگر را نشاید یا از کسی باید شنید و یا در کتابی باید خواند»

یعنی برای تحقیق در احوال گذشتگان دوطریق وجود دارد یا باید از زبان آگاهان و ناظران، مطلبی را تحقیق نمود و یا با تفحص در کتب تاریخی و در غیر اینصورت راه دیگری وجود ندارد از این‌رو نظر ما تحقیق و مطالعه در تاریخ گذشته، راهی بهتر و جامعتر از همین انبیه بر جای مانده از آن روزگاران نیست.

هنگامیکه مولاعلی میفرماید «روزی که پیامبر بزرگوار ما از دنیا رخت بربست یک سنگ روی سنگ دیگر نگذاشته بود چه رسد به اینکه کاخی ساخته باشد و یا در جای دیگر که میفرماید هرکجا کاخی را برافراشته‌اند در کنار آن حق مظلومی از بین رفته است و آنگاه که می‌بینیم از دوران پنجساله حکومت عدالت گستر علی (ع) حتی یک بنای ساده هم برجای نمانده است آنوقت درمی‌یابیم که هیچ کتابی برای شناختن ۲۲۰ سال استثمار مردم و ملل مختلف بوسیله هخامنشیان بهتر از همین خرابه‌های برجای مانده تخت‌جمشید نیست و یا زمانیکه در دوران حکومت صفوی برای استثمار مردم، نخست به استحمار آنان میپردازند و آنها را به نام دین میفریبند درحالیکه از اسلام محمد (ص) و تشیع علوی خبری نبود و مسجد پایگاهی برای خواب کردن مردم شده بود و در همانزمان بهترین و زیباترین مساجد با نفیس‌ترین کاشیکاریها همچون مسجدشاه و شیخ لطفالله و مدرسه چهارباغ بوسیله خود حکومت ساخته میشد اما مقایسه این مساجد زیبا و ظریف با آن مسجد ساده و بی‌پیرایه پیامبر، ما را به بلائی که سلطنت صفوی بر سر اسلام و مسلمانان وارد ساخت واقف نمی‌گرداند.

هرآنچه که تحت عنوان تخریب آثار تاریخی شرح داده شد مخصوص گذشته و امروز نبوده بلکه رشته‌ای است که در سرار دارد، اما آنچه امروز با روزگار گذشته مبناد فرق داشته باشد این است که انقلاب ما با تکیه بر ارزشهای والا و اصیل اسلامی و در قلمرو قوانین حیاتبخش این مکتب توانست فاکتورهای جدید ارائه دهد و خود مستقلا و بدون هیچگونه وابستگی به گروههای فرهنگی غیراسلامی و ایرانی به پیش رود و این شایستگی را نشان داد که میتواند از خود نام نیک برجای گذارد اما متاسفانه دستهای مرموزی در صدد نابودی این ارزشها والا هستند تا بدینوسیله نامهای را در ردیف فرهنگ‌زدایان و کتاب سوزان و ویرانگران تاریخ بنگارند زنهار از اینکه تاریخ آینده درباره ما آنگونه قضاوت کند که درباره چنگیز گفته است که مدتهای مدیدی سوخت حمامهای بخارا و بلخ را کتابهایی فراهم میساخت که از کتابخانه‌های ایرانیان بیرون میکشیدند و زیرتون حمامها آتش میزدند و زنهار از اینکه ما را در ردیف منصور دوانیقی گذارند که برای ساختن بغداد تیسفون را خراب کرد.

در پایان از کلیه مسؤولین مملکتی میخواهیم که با حذف از انجام اینگونه اعمال خلاف قانون جلوگیری نمایندو این اشک را که از دیدهای حامیان و دلسوزان آثار فرهنگی ایران زمین بر تخریب این گونه اثرها ریخته میشود، اشکی ندانند که حافظی شاعر قرن ششم پس از دیدار از تیسفون بر خرابه‌های مدائن و سرنگونی ساسانیان زبحه است بلکه اشک عشقانی بحقند به خط ولایت فقیه و رهبری امام امت بدانند که او نیز از این اقدامات سخت دلگیر می‌شود.

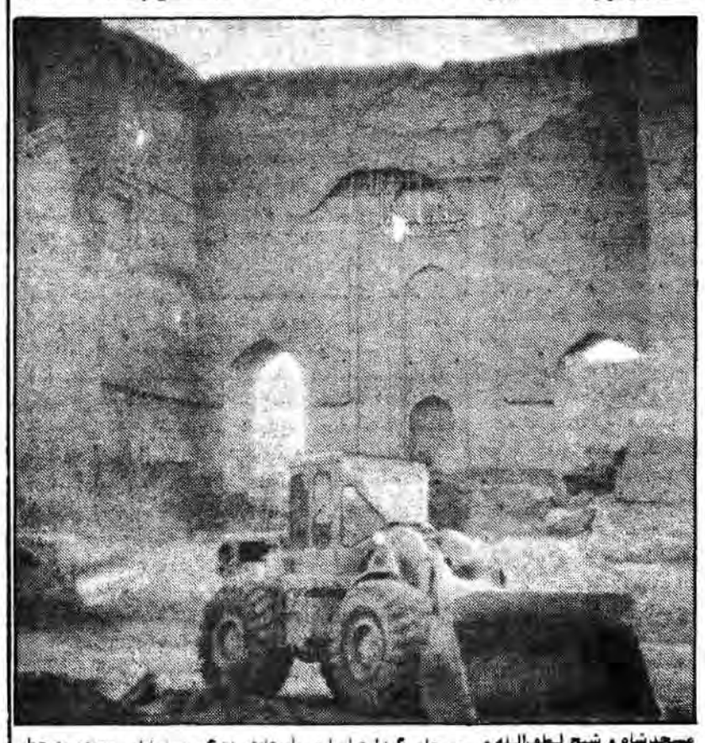

نگاهی به سیمای بزرگان اسلام ۲

آیت‌الله حاج‌شیخ عبدالکریم حائری

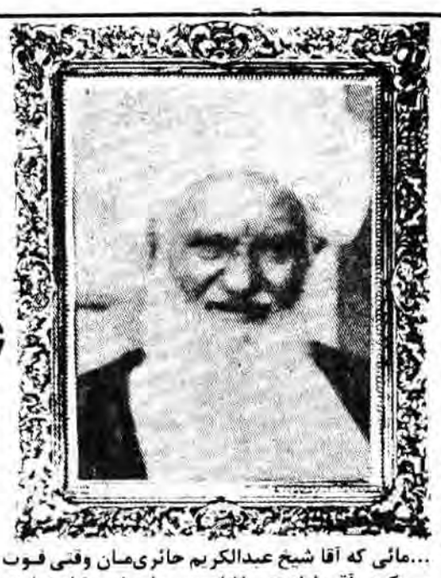

...مائی که آقا شیخ عبدالکریم حائری‌مان وقتی فوت میکند، آقازاده‌هاشان همان شب شام ندارند مفتخوریم و آنانکه بانکهای خارج را پر کرده‌اند و باز دست از سر ملت برنمیدارند مفتخور نیستند؟

امام خمینی

کوچک را، آنچنان که بر تمامی عالم سایه افکند شاهد بوده‌ایم و خواهیم بود، انشاءالله.

شاگردان

اخلاق و اوصاف متعالی «آیه الله حائری»

«آیه الله حائری»رضوان‌الله علیه دارای اخلاقی محسنه وصفاتی پسندیده ومتعالی بود. او دارای تقوی و قداستی باطنی بود که هرگز تمایلی به تظاهر آن نداشت. درمورد مسایل علمی حساسیتی درحد وسواس داشت. لطیفه گو وشوخ طبع وخوش مشرب ومتواضع بود. شاگردانش که سالهای دراز ازمحضر فیض ودانشش خوشه چیدند، نقل میکنند که هیچگاه غضبانی نمی‌شد وبا تمامی مسایل با روئی باز وچهره‌ای بشاش برخورد می‌نمود. حضرت «شیخ»به طلاب عشق می‌ورزید وحقیقتا پدر معنوی آنان محسوب می‌شد. برای اهل علم وفضیلت احترامی خاص قائل می‌شد، معتقد بحفظ اسرار روحانیت بود واصرار شدیدی داشت تا هویت اصیل اجتماعی ومعنوی دستگاه روحانیت شیعی محفوظ بماند. «آیه الله حائری یزدی»در راه کسب کمالات ومقامات معنوی والهی ریاضات شاق و طولانی را متحمل می‌شد. تعمدی ویژه داشت که غذاهای ساده وبی‌خورشت میل کند، بنارها می‌فرمود هرگز برای ریاست ورعامت تلاش نکرده وحساسیتی ندارم. درهمین باب نقل می‌کنند که روزی مرحوم شیخ محمد رضا ثابتی ساوجی ازساوه آمد وبه «آقا» عرض کرد که مردم ساوه ازمرحوم «آیه الله مامقانی» عدول کرده وازشما تقلید می‌کنند. حضرت «شیخ» بر آشفت وفریاد کشید: آنان ارکجا اعلم بودن مراتشخیص داده‌اند، مگر اعلمیت زرع ونیم زرع دارد که به آسانی به آن پی برده‌اند. چرا مردم چنین می‌کنند؟ آری اوهرگز ریاست وزعامت را فریفته نبود وهرچند در عصر خود از رعمای عظیم الشان بود لکن به ریاست خود بجز تکلیفی شرعی ومسئولیتی الهی نمی‌نگریست. حضرت «شیخ»در زهد وورع وبی‌اعتنائی به دنیا وزخارف مادی انچنان پیش رفته بود که هنگام رحلت خانواده ایشان غذائی برای خوردن نداشتند واین مطلب مختصر آنچنان عظیم است که در تاریخ بجز مواردی اندک آنهم در مورد اولیاءالله وبندگان «خاص» خداوند، که عمر را در توغلات وتاملات الهی گذراندند، بی‌سابقه است. بر همین اساس امام خمینی «روحی له الفدا» در مهمترین وسیاسی‌ترین سخنرانی خود در ۱۳۴۲ به این مسئله اشاره‌ای فرمودند ومرز میان «روحانیت متعهد» را از «مفتخورهای بی‌تعهد» ترسیم فرمودند. گوشه‌ای از سخنان امام در آن نطق حساس که در مقابل یاوه‌گوئی‌های ابلهانه «شاه مدفون» ایراد شده بود چنین است:

«همین مدرسه فیضیه را ملاحظه بفرمائید. اشخاصی که شباب وبهار عمرشان را در این حجرات کذائی می‌گذرانند و با فعالیت هرچه بیشتر درس می‌خوانند واز ۳۰-۴۰ تومان الی ۱۰۰ تومان در ماه شهریه ندارند. اینها مفتخور هستند ولی اشخاصی که میلیونها تومان یک قلم مخارج بیجای آنهاست مفتخور نیستند؟ مائی که آقا شیخ عبدالکریم حائری مان وقتی فوت می‌کند. آقازاده‌هاشان همان شب شام ندارند مفت خوریم وآنان که بانکهای خارج را پر کرده‌اند وباز دست از سر ملت برنمی‌دارند مفتخور نیستند؟»

*** در جریان کشف حجاب «آیةالله حائری» تلگرامی به رضاشاه مخابره کرد و درآن منافع و مصالح مسلمین را گوشزد کرد و برای از بین رفتن هویت اصیل اسلامی جامعه ایران اعلام خطر نمود و در جواب، از رضاشاه ملعون بجز فحش و ناسزا و بی‌ادبی چیزی نشنید.**

زندگی سیاسی

عالم متاله آیه‌الله «حاج آقا شیخ عبدالکریم حائری یزدی» (اعلی‌الله مقامه الشریف) مانند دیگر علما وبزرگان اسلام زندگی شریف خود را سراسر وقف اعتلای اسلام وباز گرداندن روح عظیم اسلامی بر جامعه مسلمین وستیز با اسلام ستیزان ودشمنان مسلمین نمود. بی‌شک تمامی حرکات و فعالیتهای حضرت «شیخ» اگرچه دارای محتوائی علمی و اجتماعی و روحانی بوده است ولی درعین حال از موضعگیری‌ها و محتوای سیاسی و مبارزاتی خالی نبوده است. و وی همچون دیگر روحانیون و بزرگان اسلامی پیوسته در صحنه بوده و از موضع حق اسلام و مسلمین در برابر اغیار و مشرکین با جان دفاع می‌نمود. و دراین راه ضربات و اهانتهای شدیدی را تحمل فرمود.

بعنوان مثال درجریان کشف «حجاب» تلگرامی به رضاشاه مخابره کرد و درآن منافع و مصالح مسلمین را گوشزد کرد و برای از بین رفتن هویت اصیل اسلامی جامعه ایران اعلام خطر نمود و درجواب از رضا شاه ملعون بجز فحش و ناسزا و بی‌ادبی چیزی نشنید. عزیمت حضرت «شیخ» از اراک به قم مصادف بود با کودتای انگلیسی رضاخان و نیز آغاز خصومت‌ها و کینه ورزی‌ها با اسلام و مظاهر اسلامی. درآن زمان هدف اصلی سیاستهای استعماری نابود کردن موازین و مظاهر اسلامی توسط حکومت رضاخان بود و هر روز روش و سیاست تازه‌ای علیه اسلام بکار گرفته می‌شد و هر روز سخت‌گیری‌ها و مضایق بیشتر می‌شد و همین سیاستهای ضد بشری و ضد اسلامی کافی بود تا مسلمین و زعمای شیعه هویت واقعی خویش را از دست داده و به ورطه هلاک و بی «خود»ی گرفتار آیند.

«آیة الله حائری» کسی نبود که با این دسایس میدان را به نفع دشمنان اسلام خالی کند بلکه به تبع از ائمه اطهار و بزرگان اسلام در صحنه درگیری‌های حاد سیاسی ماند و در مقابل طوفانها و بلایا مقاومت نمود. تاسیس حوزه شریفه علیمه قم درآن زمان بزرگترین نشانه مقاومت و مبارزه علیه حکومت ضد اسلامی رضاخان قلدر بود. و آیه الله حائری با تأسیس حوزه و تربیت بزرگان و علما و مجتهدین بسیار، اسلام و فرهنگ غنی اسلامی را نجات داد و علاوه براین بوسیله طلاب که به تعبیر خود حضرت «شیخ» سربازان امام زمان عج‌الله تعالی فرجه‌الشریف» می‌باشند بذر مبارزه و ستیز با جهانخواران و ابرقدرتهای ضد اسلام را در سینه حوزه کاشت. و این افتخار ماست که اینک بالندگی آن بذر، آن نهال عظمت علماء و متالهین اسلامی در بهترین چیزهائی که از خود به جای می‌گذارند یعنی شاگردانشان، امتداد می‌یابد. حضرت آیةالله «حائری یزدی» در این امر یعنی در تربیت شاگردان ارزشمند و متعهد که هر کدام از برکات مغتنم زمان خویش‌اند، بسیار موفق بوده‌اند. چنانکه هر کدام از آن سربازان امام زمان (عج) ادامه دهنده راه استاد و اهدافشان متمم و مکمل اهداف استاد بوده‌اند. شمار افرادی که به سبب شاگردی حضرت «شیخ» به مقامات عالیه علمی و معنوی نایل آمده‌اند ممکن است از مرز سیصد نفر بگذرد. در اینجا تنها به ذکر نام تعدادی معدود از شاگردان والا مقام ایشان بسنده می‌کنیم:

۱- حضرت آیةالله العظمی امام خمینی (ادام‌الله ظله الشریف).
۲- آیةالله العظمی سید محمد رضا گلپایگانی.
۳- آیةالله العظمی سید شهاب‌الدین مرعشی نجفی.
٤- مرحوم آیةالله سید محمد حسین طباطبائی، فیلسوف بزرگ شیعه.
۵- مرحوم آیه‌الله آقا سیدمحمد حجت کوهکمری.
٦- مرحوم آیه‌الله آخوند ملاعلی معصومی همدانی.
۷- مرحوم آیه‌الله آقا سیدمحمد داماد یزدی.
۸- آیه الله حاج آقا سیداحمد خوانساری.
۹- مرحوم آیه‌الله صدرالدین صدر (پدر امام موسی‌صدر).
۱۰- مرحوم آیه‌الله حاج سیدعباس تهرانی.
۱۱- آیه‌الله حاج آقا میرزا محمد ثقفی.
۱۲- آیه‌الله میرزاهاشم آملی.

رحلت

پس از ۸۳ سال خدمت و زحمت بی‌اندازه و تلاش بی‌حد جهت اعتلای نام اسلام و اصلاح امور مسلمین سرانجام درشب هفدهم ذی‌القعده ۱۳۵۵ هجری قمری، آخرین برگ کتاب پرمحتوا و غنی حیات حضرت «شیخ» رضوان‌الله تعالی علیه ورق خورد و بدینسان یکی دیگر از اولیاء الله با معشوق محشور شد. خبر وفات آیه‌الله حائری یزدی موجی از حزن و اندوه درمیان شیعیان بپا نمود و درسوگ ایشان هزاران چشم گریست.

آن شمس جهان افروز ظلمت بزدوداز شب

مژده که بهاران شد آمد گل و نیلوفر
دنیای کهن دارد شور و طربی دیگر
از مقدم فروردین آن ابر بهاری بین
سرو و گل و نسرین را افشانده گهر برسر
بلبل که زعشق گل افسرده بد و شیدا
بر شاخه گلی زیبا بگرفته نوا از سر
خورشید جهان‌آرا باغ و جبل و صحرا
از پرتو زرینش بخشیده زر و زیور
مژده به ربیع یک از آمنه شد پیدا
زیباگل شادابی بر خلق جهان سرور
از بوی دل‌انگیزش گلها شد مشک‌آگین
از روی دل‌آویزش دنیا شده است انور
آن شمس جهان‌افروز ظلمت بزدود از شب
شد جلوه‌گر از افلاک یا جاه و جلال و فر
از مقدم مسعودش آفاق شده فردوس
پرگشته فضا یکسر از بوی گل و عنبر
باخیل ملک جبریل از عرش بشد نازل
تا بر قدم پاکش ایثار کند گوهر
تا از قدح مهرش نوشند شراب عشق
حوران بهشتی بین بگرفته بکف ساغر
تا خسرو ملک دین پرده بگشود از رخ
شاهان جهان گستر افکنده ز سر افسر
ای‌هادی وعقل کل ای‌ختم رسل‌احمد(ص)
محمود و ابوالقاسم ای آینه داور

در مکتب فضل تو هرکس که کند تعلیم
از لوح ضمیر خود شوید رقم دیگر
فرمان خداوند از سجده بر آدم
مقصود تو بودی تو ای رهبر و پیغمبر
برخیز و کنون بنگر فرزند تو روح‌ا...
افراشت لوای دین گشته بجهان رهبر
محبوب خدا و خلق مجری کتاب حق
اهریمن و جباران از صولت او مضطر
یارب تو مصون دارش از کید بداندیشان
تا ظل همایونش باشد به سرکشور
از مژده پیروزی چشم همگان روشن
حق باد به آن گردان هم حافظ و هم یاور
میلاد پیغمبر را این عید مظفر را
(قدسیه) مبارک باد گوید به مه خاور

قدسیه مدنی

آی آنکه مقام تو برتربود از گردون
ای آنکه کلام تو طعنه زده بر شکر
از بهر تو برپا شد این دایره هستی
فیاض ازل بنمود تمجید تو در دفتر
قانون الهی شد از ذات تو پابرجا
کانون وجود از تو بگرفته زر و زیور
شد از دم جان بخشت پاینده نهال دین
آئین جهان‌بینت بگرفته جهان یکسر

معاون وزارت کشاورزی و عمران روستائی:

با اتکا به واحد تولیدی کشت و صنعت مغان

تاسه‌سال آینده‌از نظر تولیدغله‌خود کفاخواهیم‌شد

● طی سالجاری حدود ۵ سردخانه با ظرفیت ۱۵ هزار تن آماده بهره‌برداری شده است.
● ۱۶ طرح گسترش واحدهای کشت و صنعت که در آغاز انقلاب فقط ۴۰ درصد از کارهای آن انجام شده بود، به اتمام رسیده و تولید آنها هم‌اکنون توسط ستاد بسیج اقتصادی در اختیار مصرف کنندگان قرار میگیرد.
● در سال آینده یک واحد هزار راسی گاو دورگه در واحد کشت و صنعت مغان آماده بهره‌برداری خواهد شد.

● در واحد بزرگ کشت و صنعت سفیدرود طی سالجاری ۱۷ هزار تن گوشت مرغ، ۲۰ تن شیر و ۱۷۵۰ تن ماهی تولید شده که توسط ستاد بسیج در اختیار عموم مردم قرار گرفته است.
● براساس طرح افزایش کرم ابریشم تا سال ۶۵، یک میلیون اصله درخت توت تولید خواهد شد.

نگارش خبرنگار خبرگزاری جمهوری اسلامی پیش از ظهر دیروز مهندس رضا عسگریه معاون وزیر کشاورزی و عمران روستائی در امور کشت و صنعتها در یک مصاحبه مطبوعاتی و رادیو تلویزیونی شرکت کرد و چگونگی فعالیتهای گذشته و جاری واحدهای تولیدی بزرگ و کوچک وزارت کشاورزی و عمران روستائی را تشریح کرد.

مهندس عسگریه ابتدا با اشاره به فعالیتهای وزارت کشاورزی و عمران روستائی در زمینه آماده کردن سردخانه‌های کشور برای بهره برداری گفت: طی سال جاری حدود ۵ سردخانه با ظرفیت ۱۵هزار تن آماده بهره برداری شده است و همچنین عملیات ساختمانی یک سردخانه نیز با ظرفیت ۲۰هزار تن در دست اقدام است که انتظار می‌رود در سال آینده تکمیل و آماده بهره برداری باشد که این سردخانه سنتهائی ۱۵ درصد ظرفیت سردخانه‌های فعال موجود در مملکت را دارد. آنگاه معاون امور کشت و صنعتها درارابطه با راه‌اندازی و بهره برداری از واحدهای کشت و صنعت که در بعد از انقلاب راکد ویا نیمه راکد مانده بودند گفت ازسالهای۵۲-۱۳۵۰-۱۶ طرح سازندگی تعدادی از این واحدهای کوچک راداره می‌کند و بکارهای زیادی ازجمله تسطیح زمینها اینگونه کشت و صنعتها رانوسط هیئتهای هفت نفره دراختیارروستائیان قرار می‌دهد.

ولی بطوریکه گفته شد چون واحدهای تولیدی کشت و صنعتهای بزرگ هم اکنون اختصاص به کشت و پرورش محصولات استراتژیک کشاورزی دارد باید همچنان دراختیاراین وزارت باقی بماند.

وی سپس به فعالیتهای انجام شده در کشت وصنعت معان اشاره کرد و گفت: فعالیتهائی که درسال جاری دراین واحد انجام داده است بطورخلاصه عبارتند ازبریز کشت درآوردن بیش از ۲۰ هزار هکتارزمینهای منطقه. همچنین دراین واحد درسال گذشته حدود ۴۰۰ هزار تن بذر مادرو ۶۰ تن بذر پیوحه تولید شد که امیدواریم تاسه سال آینده ازبطر ورود علف ازخارج بالتکا به این واحد بی‌نیاز باشیم. وی افزود درسال آینده یک واحد هزارراسی گاو دورگه دراین واحد آماده بهره‌برداری خواهد بود. معاون وزیر کشاورزی وعمران روستائی درامور کشت و صنعتها آنگاه درمورد واحدهای تولیدی دیگر گفت: درواحد بزرگ کشت و صنعت سفید رود طی سال گذشت۱۷ تن گوشت مرغ، ۲۰تن شیرو ۱۷۵۰ تن ماهی پرورشی در ۷۰۰ هکتاردریاچه مصنوعی تولید شدکه این تولیدات بانرخهای عادلانه توسط ستادبسیج اقتصادی دراختیار عموم قرار گرفته است. مهندس رضا عسگریه در رابطه با طرحهای این وزارتخانه برای افزایش کرم ابریشم گفت: واحد دیگری هم اکنون دردست بازسازی است این واحد برای خودکفائی در رشته پرورش کرم ابریشم امیدبخش میباشد وی افزود، در این واحد در سال جاری بیش از ۱۰۰ هزار اصله توت پرورش داده است و براساس طرحی که دردست اجرا است این میزان در سال ۶۱ به ۲۰۰ هزار اصله افزایش خواهد یافت و تا سال ۶۵ یک میلیون اصله درخت توت تولید خواهد کرد. همچنین این واحد با خرید تخم نوغان از خارج و پرورش کرم ابریشم جوان و واگذاری آن به ابریشمداران کشور، هم‌اکنون در خدمت بیش از ۴۰ هزار خانوار تولید کننده ابریشم است.

گسترش درمورد واحدهای کشت صنعت در دست اقدام بود که تا آغاز انقلاب فقط ۴۰ درصد از کارهای ساختمانی وغیره آنها انجام شده بودوی افزود درسال۱۳۵۹ براساس مصوبه شورای انقلاب شورای بازسازی وراه‌اندازی واحدهای تولیدی راکد ونیمه فعال شکل گرفت، وظیفه راه‌اندازی وبهره‌برداری ازاین اموال بیتالمال راعهده گرفت که دراین امرمهم ۷ ارگان دیگر نیز این شورا رادرانجام وظایف خودیاری میکرد والحمدالله این شورا به نحوی وظیفه خودراخوب انجام داده است که اکثر این واحدها بهتر اززمان طاغوت فعالیت داشته و تولید آنهاهم اکنون توسط ستاد بسیج اقتصادی دراختیارمصرف کنندگان قرار می‌گیرد. وی افزود: چون اکثر این واحدها بسیار بزرگ واداره آن ازعهده یک یا چند شخص خارج است نظرما براین است که این واحدها همانند صنایع مادر دراختیاردولت قرارگیرد ولی همزمان با اداره این واحدها توسط دولت و وزارت کشاورزی و عمران روستائی سعی میشود واحدهای کوچکتر راباحفظ مشاع دراختیارکشاورزان بیزمین وکم زمین قرار دهیم که دراین رابطه هم اکنون جهاد حوجه یکروره در داخل کشور خود کفا باشیم.

معاون وزیر کشاورزی در امور کشت و صنعتها در پایان این مصاحبه افزود، البته در دراز مدت و بتدریج با تشکیل تعاونیها و زمینهای مشاع سعی می‌شود، کار تولید مردم واگذار ولی شرط اصلی این است که وقتی این واحدها به کشاورزان واگذار شد دولت تضمین داشته باشد که محصولات استراتژیک مثل گذشته تولید خواهد شد که البته با اتحاد تصمیمات و مقرراتی در این زمینه و همچنین تکمیل طرح ایجاد مراکز خدمات روستائی این واحدها نیز در اختیار اینگونه مراکز قرار خواهدگرفت.

با پایان یافتن برق‌رسانی به ده روستای بخش سراجه قم

بیش از ۲۰۰۰ خانواده روستائی از نعمت روشنائی بهره مند شده اند

نگارش واحد مرکزی خبر آقای عمعوری فرد وزیر نیرو روز گذشته وارد قم شد و بهمراه حجت الاسلام محقق رئیس سازمان بازرسی کشور و مسئول جهاد سازندگی قم، حجت الاسلام حلحالی نماینده مردم قم، استاندار استان مرکزی، فرماندار و نیز دستاندرکاران جهاد قم طرح پایان یافته برق‌رسانی به ده روستای بخش سراجه قم را افتتاح کردند. برق‌رسانی به روستاهای بخش سراجه که شامل ۳۰ کیلومتر سیم کشی فشار قوی و پنجاه کیلو متر فشار ضعیف میباشد با هزینه ای بالغ بر هشتاد میلیون ریال توسط جهاد سازندگی قم به اتمام رسیده و بیش از دو هزار خانوار روستایی را از نعمت روشنایی برق بهره مند کرده است.

وزیر نیرو و همراهان همچنین از عملیات لایروبی و پاکسازی قنات دوازده کیلومتری آب سیاه در بخش سراجه قم بازدید بعمل آوردند. کار پاکسازی این رشته قنات که تاکنون دو کیلومتر آن لایروبی شده تا یکسال و نیم دیگر بپایان خواهد رسید و با ترمیم کامل آن گام مثبتی در جهت تامین آب زراعتی اهالی زحمتکش این بخش برداشته خواهد شد.

جهاد سازندگی همچنین از بدو تاسیس تاکنون موفق شده از میان ۲۵۰ رشته قنوات حومه این شهر نزدیک به ۱۵۰ رشته را پاکسازی و احیا کند. آقای عمعوری و دیگر همراهان از فعالیتهای ترمیم و بازسازی سد کنار که در بخش شرقی شهرستان قم توسط جهاد سازندگی انجام میشود بازدید کردند. این سد قدیمی که در اثر فرسودگی قابل استفاده نبود واینک توسط تلاشگران جهاد قم بازسازی میشود با گنجایش یکمیلیون و پانصد هزار متر مکعب قادر است آب قناتهای منطقه را تامین کند. همچنین از سیلابهای جمع شده در پشت این سد جهت تولید و تکثیر بهالهای مورد نیاز منطقه که در یک بهالستان به مساحت ده هزار هکتار انجام میگیرد استفاده میشود.

معاونت امور تعاونی در سمینار بررسی مسائل ومشکلات شرکتهای تعاونی‌در رشت:

محور اصلی تعاونیهای محلی،مردم هستند

●باید انگیزه سودجوئی در تعاونی از بین برود و همکاری و تقوا جانشین رقابتهای تخریبی شود.
●در یکسال اخیر تعداد تعاونیهای مختلف در سطح کشور بیست و هفت برابر شده است.
●آئیننامه‌ای برای واحدهای کوچک صنعتی که پروانه کسب ندارند، دردست بررسی است تا آنها نیز بتوانند مجوز لازم را برای انجام کارهای خود پیدا کنند.
●تعداد تعاونیهای استان گیلان نسبت به پیش از انقلاب ۷۹درصد افزایش داشته است.

سمینار آموزشی و بررسی مسایل و مشکلات شرکتهای تعاونی تهیه و توزیع که صبح دیروز با شرکت معاون وزارت بازرگانی در رشت گشایش یافته بود، بعد از ظهر دیروز نیز کار خود را دنبال کرده معاون تعاون وزارت بازرگانی در نخستین جلسه این سمینار طی سخنانی به اهمیت وجودی شرکتهای تعاونی در نظام جمهوری اسلامی ایران اشاره کرد و گفت: محور اصلی در تعاونیها مردم هستند و دولت بهیچ وجه در امور تعاونیهادخالت نخواهد کرد و سیاست کار در این زوال به غربی و نه شرقی است و اصول عمده در این رهگذر آموزش مفهوم و روش تعاونی بر اعضاء است و باید انگیزه سود جوئی در تعاونی از بین برود و همکاری و تقوا جانشین رقابتهای تخریبی شود. وی همچنین از همه مسئولان کارخانه های تولیدی خواست که محصولات خود را در اختیار تعاونیها قرار دهند تا باقیمتهای عادلانه و بدور از تجاوز دلالان بطور مستقیم بدست مصرف کننده برسد. وی یاد آور شد که در یکسال اخیر تعداد تعاونیهای مختلف در سطح کشور بیست و هفت برابر شده که نشان دهنده رشد تعاونیها در کشور ماست. آقای حسینی معاون تعاون وزارت بازرگانی در پایان نخستین جلسه سمینار آموزشی و بررسی مسایل و مشکلات شرکتهای تعاونی تهیه و توزیع در گفتگوئی با خبرنگار واحد مرکزی خبر رشت در باره عمده ترین مشکلات تعاونیها گفت: اساسی ترین مسایلی که در این زمینه مطرح است وجود راههای نفوذی زیاد در کنار کانالهای تعاونی و کمبود امکانات مالی است. وی خاطرنشان کرد: بانکها اظهار تمایل کرده اند که بصورت مضاربه کمکهائی به تعاونیها بکنند و در این زمینه طرحهائی نیز در دست بررسی است. همچنین در مورد مشکلات کارخانه ها که با تعاونیها در ارتباط هستند طرحهائی بمورد اجراء گذارده خواهد شد تا مشکلاتشان برطرف شود. از سوی دیگر آئین نامه ای برای واحدهای کوچک صنعتی که پروانه کسب ندارند تدوین خواهد شد تا بر اساس آئین نامه این گونه واحدها محور لازم را دریافت دارند. وی در مورد شمار تعاونیهای موجود در کشور و نیز عملکرد تعاونیها در استان گیلان گفت: در کشور جمهوری اسلامی ایران جمعاً هزار و صد تعاونی موجود است که از این تعداد نود و سه تعاونی در استان گیلان فعالیت دارند و در این استان تعاونیها بسرعت در حال افزایش است و در مقایسه با پیش از انقلاب ۷۹درصد افزایش داشته است تعاونیهای موجود در استان گیلان تاکنون فعالیتهای موثری داشته‌اند. رئیس سازمان تعاون مرکزی کشور در مورد تشکیل وزارت تعاون و مستقل شدن سازمان تعاون گفت: در این زمینه وزارت بازرگانی بررسی‌هایی انجام داده که طرح مقدماتی آن نیز تهیه شده برودی این طرح از طریق وزارت بازرگانی تسلیم دولت جمهوری اسلامی ایران خواهد شد.

وزیر مشاور و رئیس سازمان برنامه و بودجه:

در بودجه سال آینده‌اعتبارات استانها بنحو چشمگیری افزایش یافته است

● بزودی مصوبه شورای اقتصاد در زمینه نظام برنامه ریزی کشور به دستگاههای اجرائی تسلیم خواهد شد و برای رفع مشکلات احتمالی مسئولین در رابطه با برنامه ریزی، ستادی بنام ستاد هماهنگی شورای برنامه ریزی تشکیل شده‌است.
● نظام برنامه ریزی کشور به کوچکترین واحد اجتماعی کشور که ده و روستا است امکانات رشد اقتصادی داده است

نگارش خبرگزاری جمهوری اسلامی- صبح دیروز سمینار تشریح نظام برنامه ریزی و بررسی نحوه اجرای آن با حضور دکتر محمد نفی بانکی وزیر مشاور و رئیس سازمان برنامه و بودجه، روسای ادارات این سازمان در استانها و کارشناسان سازمان برنامه و بودجه در محل این سازمان تشکیل شد. پس از تلاوت آیاتی چند از کلام الله مجید دکتر بانکی از تمام کارشناسانی که در تهیه بودجه سال ۱۳۶۱، همکاری داشتند قدردانی کرد و گفت اکنون سازمان برنامه و بودجه بصورت یک سازمان فعال و هماهنگ درآمده است و اعضای آن از سرباران جبهه‌های هستند که می‌خواهند آخرین اثرات حضوری آمریکا و دیگر کشورهای امپریالیست را در نظام برنامه‌ریزی از بین ببرند و آنچه که به عنوان بودجه به مجلس تقدیم خواهد شد اولین ثمره عینی فعالیتهای دستگاههای اجرائی است وی سپس افزود بزودی مصوبه شورای اقتصادی در زمینه نظام برنامه ریزی کشور به دستگاههای اجرائی تسلیم خواهد شد وی افزود برای رفع مشکلاتی که احتمالا مسئولین سراسر کشور در رابطه با برنامه ریزی با آن بودجه خواهند داشت، ستادی بنام ستاد هماهنگی شورای برنامه ریزی تشکیل شده است، دکتر بانکی سپس گفت: با توجه به اینکه می‌خواهیم سال ۱۳۶۱ را سال برنامه ریزی اعلام کنیم باید در صدد اصلاح کار شوراها باشیم و بایسیج نیروهای مسئول و علاقمند برای برنامه ریزی و پیگیری آن اقدام کنیم به همین جهت کمیتهای برای ارزیابی و به خدمت گرفتن نیروهای سازنده در سراسر کشور، تشکیل شده و آنچه مسلم است تمام هموطنان متعهد و معتقد به انقلاب اسلامی در این راه سازمان برنامه و بودجه را یاری کردند در پایان سمینار دکتر بانکی به اهمیت مساله برنامه ریزی اشاره کرد وگفت نظام برنامه ریزی کشور در سال آینده به کوچکترین واحد اجتماعی کشور که ده و روستا است امکانات رشد اقتصادی داده و مسلما می توان امیدوار بود که در جهت رشد و در اختیار قرار دادن امکانات جهت محروم ترین افراد جامعه اقدام خواهد شد و به این ترتیب برنامه ریزی سال آینده کشور تصویر بسیار روشنی از بهره گیری صحیح و موثر از امکاناتی بالقوه موجود در کشور خواهد بود وی به اهداف سفر هیئت ایرانی به ایتالیا و یونان که طرف چند روز دیگر انجام خواهد شد اشاره کرد وگفت بر اساس سیاست نه شرقی و نه غربی جمهوری اسلامی ایران و مذاکراتی که با سفرا و مسئولین این کشور داشته‌ایم همیشه کشورهای دیگر مایل بودند که با ایران همکاری نزدیک داشته باشند در این رابطه ایتالیا نیز علیرغم فشارهائی که از سوی آمریکا به این کشور تحمیل می‌شد موضع حسابهای نیست به ایران نداشته است و همیشه اظهار علاقه کرده که روابط اقتصادی گسترده تری با ایران داشته باشد و در همین رابطه در آستانه سال ۱۳۶۱ هیئت ایرانی در این سفر جهت تسهیل در اجرای طرحهای عمرانی و بهره برداری از امکانات دو کشور با مقامات ایتالیائی بحث و گفتگو بعمل خواهد آورد وی سپس در مورد سفر هیئت ایرانی به یونان نیز گفت: باتوجه بدعوتها و علاقمندی دو کشور در زمینه توسعه روابط گسترش همکاریهای سیاسی و اقتصادی مذاکراتی با مقامات یونانی انجام خواهد شد. وزیر مشاور در پایان به ثمره های بودجه سال ۱۳۶۱ اشاره کرد و گفت ثمره های مذکور مربوط به نحوه قانون بندی اعتبارات است و تفاوت آن با سال گذشته در کنترل و نظارت دولت و شورای اقتصاد در برنامه های اساسی کشور است و در ضمن امکان تخصیص اعتبار بیشتر و سرعت بخشیدن به اتمام طرحهای اساسی وزیربنائی از دیگر ویژگیهای بودجه است. اعتبارات استانها در بودجه سال ۱۳۶۱، بنحو چشمگیری افزایش یافته است بهمین جهت اکنون پیمانکاران و مهندسین مشاور اعلام آمادگی کرده اند تا اجرای پروژه های استانی را به عهده بگیرند. سمینار تشریح نظام برنامه ریزی و بررسی نحوه اجرای آن دو روز طول خواهد کشید.

دستگاه ۴۰۰ شماره ای تلفن کلاله رانصب کنید

کلاله مازندران- خبرنگار جمهوری اسلامی- بالاخره پس از مدتها انتظار دستگاه ۴۰۰ شماره ای تلفنخانه کلاله مازندران حدود یک ماه پیش باین محل آورده شد. متأسفانه پس از گذشت یکسال از آوردن این دستگاه، هیچگونه اقدامی در جهت نصب آن صورت نگرفته است باتوجه به نیاز این منطقه و اقداماتی که در این رابطه انجام گرفته است، از مسئولین میخواهیم که هرچه زودتر نسبت به مهیا نمودن زمینه های نصب این دستگاه اقدامات لازم را بعمل بیاورند.

اخبار کشاورزی
از سراسر کشور

فعالیتهای کشاورزی و دامداری دراسلام‌آباد

سمعاهه سوم سال جاری درروستاها و مناطق گرمسیری شهرستان اسلام‌آباد غرب درجهت توسعه کشاورزی این اقدامات انجام گرفته است

اجرای طرح افزایش تولید گندم درسطح چهارهزار و یکصد و پانزده هکتار و توزیع شتصد و هفده تن و دویست و دوازده کیلوگرم بذر گندم اصلاح یکهزارودویستوسی‌وهفت کیلوگرم سم برای صدعفونی بذر گندم بین کشاورزان، توزیع دویست و بیست تن جو بین دامداران مناطق جنگی و دوازده هزار و هشتصد و نود کیلوگرم سم ضد عفونی برای بذرگندم بین کشاورزان جهت استفاده درسطح چهل‌هزار هکتار اراضی مزروعی زیر کشت گندم منطقه و مبارزه باموش صحرایی درسطح نهصد و هیجده هکتار برپایه همین گزارش طی مدت مذکور جمعاً مقدار چهار میلیون و پانصد و پنجاه و یکهزار و پانصد و بیست لیتر نفت و نود و چهارهزار لیتر روغن موتور و دهزار و هشتصد لیتر روغن هیدرولیک برای مصرف ماشین آلات کشاورزی بین کشاورزان منطقه مذکور توزیع شده است.

تلقیح بیست راس گاو برای اصلاح نژاد مایه‌کوبی چهارصد وهشتاد و هشتهزار و پانصد و سی و هفت سر دام علیه بیماریهای مسری و درمان سیصد و پنجاه و یک هزار و یکصد و هشتاد راس دامهای مبتلا به بیماریهای انگلی و انجام هفتصد و چهارده هزار وهفتصد و نود و سه نوبت درمان دام و طیور دامداران مراجعه کننده بدرمانگاههای دامپزشکی، مبارزه با سل گاوی و بروسلوز، سمپاشی یک میلیون و دویست و شصت و سه هزار و یکصد و چهل متر مکعب بخابگاههای پرورش دام و فروش سیصد اصله درختان میوه باعداران از اقدامات دیگر اداره کشاورزی و عمران روستایی شهرستان اسلام‌آباد غرب در فصل پائیز امسال می‌باشد.

مایه کوبی دامها در آذربایجان غربی

در سه ماه سوم سالجاری ۱۴۳۰۷۴۱ راس دام و ۱۰۱۳۷۰۰ قطعه طیور وسیله گروهای دامپزشکی آذربایجان غربی در نقاط مختلف این استان علیه بیماریهای واگیردار واکسینه شده‌اند.

در همین مدت ۵۹۷۱۳۱ راس و ۴۹۸۱۰ قطعه طیور نیز تحت درمان قرار گرفته‌اند بگزارش روابط عمومی اداره کل کشاورزی آذربایجان غربی در سه ماه سوم سالجاری همچنین ۷۳۷۳ راس دام در درمانگاه دامپزشکی تحت عمل کالبد شکافی قرارگرفته ودرمان شده‌اند.

فعالیتهای دامپزشکی در خراسان

مشهد- طی آذرماه سالجاری ماموریں واحد دامپزشکی اداره کل کشاورزی خراسان یک میلیون و نوزده هزار و هشتصد و هشتاد و نه سردام وطیور را مایه کوبی کرده و همچنین تعداد ۳۷۴۷۳۰ سردام وطیور مبتلا به بیماریهای انگلی را تحت معاینه ودرمان قرارداده‌اند.

همچنین طی این مدت در کلینیکهای دامپزشکی سراسر این استان جمعا تعداد ۸۲۵۵۲ سردام و ۳۲۷۹۰۰ قطعه طیور بطور انفرادی ودسته جمعی مورد معاینه ودرمان قرار گرفته و ۵۵۳۶۱ مترمربع محل نگهداری دام را گردپاشی و ضد عفونی نموده‌اند.

فعالیتهای حفظ نباتات در فارس

طی آذرماه گذشته عملیات مبارزه با موشهای مضر صحرایی در سطح هفتهزار و پانصد هکتار از مزارع و باغات استان فارس انجام شد و در اجرای این برنامه یکهزار و ۸۲ کیلو گرم سم بمصرف رسید.

اداره کل کشاورزی و عمران روستایی استان ضمن اعلام این مطلب افزود، در مدت یاد شده مبارزه شیمیایی علیه آفات اشجار و محصولات زراعی در سطح ششصدو شصت هکتار و یازده هزار اصله درخت از سوی اداره حفظ نباتات استان از طریق ارشاد و راهنمایی کشاورزان انجام شد و نیز مبارزه زراعی زمستانه با آفات پنبه در سطح ششهزار هکتار و مبارزه با آفات انباری، ضد عفونی ۱۵۷ تن محصولات کشاورزی از طریق ارشاد و راهنمایی زارعین صورت گرفت. بموجب این گزارش ادامه بازدید از مناطق زمستانگذرانی سن گندم در کوهپایه‌ها، پیگیری طرح احداث فرودگاههای فرعی جهت استفاده هواپیماهای سمپاش، تهیه و توزیع اطلاعیه ها جهت ارشاد کشاورزان و نحوه مبارزه با آفات نباتی از دیگر اقدامات انجام شده دایره حفظ نباتات استان در مدت مزبور بوده است.

در آستانه سالگرد روز معلم:

مسابقات هنری در سطح کل کشور برگزار می‌شود

دفتر پژوهش امور هنری ونمونه سازی درنظر دارد به مناسبت برگزاری هرچه باشکوهتر روز معلم دوره مسابقات هنری در سطح کل کشور برگزار نماید، به این منظور واحد دانش آموزی دفتر از دانش آموزان عزیز درخواست مینماید خاطرات مربوط به دوران مدرسه و حوادثی که میتواند جنبه تربیتی آموزشی داشته باشد بصورت یک داستان به نشانی دفتر ارسال دارند.

برای شرکت در مسابقات به نکات زیر توجه نمائید.

۱- مسابقه در سطح دبستان، راهنمائی و دبیرستان بطور جداگانه صورت می گیرد.

۲- نام، نام خانوادگی، کلاس، سن، نام آموزشگاه و شهر یا روستایی که در آن تحصیل می کنید ضمیمه نوشته خود نمائید.

۳- موضوع انتخابی حتماً باید مربوط به خاطره‌ای از دوران تحصیل و در ارتباط با دانش آموز، معلم یا دانش آموز، معلم خانواده باشد.

۴- مطالب خود را حداکثر تا بیست و پنجم بهمن ماه به نشانی این دفتر ارسال دارند. (نتیجه مسابقات در هفته‌ای که به مناسبت روز معلم برگزار میشود اعلام خواهد شد)

۶- جوایز نفرات اول و دوم و سوم در دوازده دوره از سطح اول ابتدایی تا چهارم نظری میباشد.

۷- توجه داشته باشید که نوشته شما حتماً بصورت داستان نوشته شود.

توضیح بند ۶: از آنجا که نوشتن خاطره برای کودکان کلاسهای پائین دبستان مشکل می‌باشد لذا از معلمان و اولیاء دانش آموزان تقاضا میشود که بعداز توضیح این مطلب بچه‌ها را در نوشتن یاری نموده و دقیقاً همان چیزی که آنها میگویند بدون جا به جا کردن کلمه‌ای خاطره‌هایشان را بنویسند.

● توجه:

از آموزگاران عزیز تقاضا میشود که در این امر بچه‌ها را تشویق و سعی نمایند که دانش آموزان را به اهمیت این روز آگاه کنند.

نشانی دفتر پژوهش امور هنری و نمونه سازی: تهران، خیابان دکتر شریعتی، بالاتر از پیچ شمیران، خیابان بهار کوچه سمنان پلاک ۸ ارسال فرمایند.

دفتر پژوهش امور هنری و نمونه‌سازی- وزارت آموزش و پرورش

بیادنواب‌صفوی

بقیه از صفحه اول

تجزیه و تحلیلی که آنها در آنروزگار از نقش مهره‌های استعمار بعمل آوردند استعمار فرهنگی که اساس بسیاری از بدبختیها و محرومیتهای ملت ایران زمینه‌ساز تسلط همه‌جانبه انگلیس و ایادی او بر شئونات کشور بود بارزترین و پیچیده‌ترین شکل فعالیت استعماری تشخیص داده شد. بر این اساس فدائیان اسلام در اولین حرکت قهرآمیز خود تصمیم به ترور کسروی‌این عضوبرجسته فرهنگستان رضاخانی گرفتند. کسروی تلاش کرده بود برای خوشایند اربابان رضاخان تشیع و اساساً اسلام رایک پدیده ایرانی و قومی جلوه دهد و دراین مسیر تابه آنجا پیش رفته بود که بی‌هیچ اطلاعی ازاحکام اسلام بدست اندازی وصدورحکم درفقه اسلام پرداخت. اوفتوا صادرنمود که میشود نماز و دعا راوحتی قرآن رانیز بزبان فارسی خواند! ..... البته معلوم است که اسلام ازنظر او جدای ازسیاست بود!!.

فدائیان اسلام اولین تیرخودرا تاعماق قلب دشمن فرو بردند. آنها سعی کردند تابه نویسندگان مزدور دربارومجیزه‌گویان استعماربفهمانند که تلاش برای انهدام فرهنگ اسلامی بی‌جواب نخواهد ماند.

بزودی مشخص شد که شجره خبیثه استعمار بیش ازاینهاریشه دوانده است. لذا مرحوم نواب و یارانش برآن شدند که شاه را ازمیان بردارند تابه این وسیله کاراستعمار وایادی بیگانگان یکسره شده باشد. اما طرح ترور شاه درسال۱۳۲۷ شکست خورد وتلاش برای زدن ضربه نهائی بافرجام ماند. از این پس فدائیان اسلام برتلاش درجهت انسجام و تشکل درونی افزودند و برای اینکه ازخط اسلام فقاهتی دورنشوند باآیتا..... کاشانی تماسهای نزدیکی برقرار کردند و کوشیدند تا پیوسته ایشان رادرجریان امورقرار دهند.

فدائیان اسلام این پویندگان راه حسین علیه‌السلام پس ازبازسازی درونی هژیر این مهره کارآمد انگلیس که آنروز ظاهراً وزیردربارشاه درواقع همه کاره شاه بودراترور کردند وبدینوسیله یکی ازمهره‌های کارآمد استعمار درزمینه‌های سیاسی راازمیان برداشتند. از این به بعد بود که دوران تازه‌ای ازضدیت ومبارزه با استعمار آغاز گردید. طرح قرارداد الحاقی کس گلشائیان درمجلس و مخالفت مجلس و افکارعمومی با این طرح و ایجاد جبهه بندی ومرزبندی میان مخالفین و موافقین شرکت نفت ایران و انگلیس و نهایتاً مخالفت مخالفین وموافقین استعمارانگلیس خودبارقه ازامید دردلهای آکنده ازضدیت بابیگانگان وسلطه آنهابرانگیخت.

بالطبع برای فدائیان اسلام که درراس برنامه هایشان ازمیان بردن استعمار و عوامل داخلیشان قرارداشت این حرکت مایه امیدواری بزرگی بود واین امیدواری آن زمان به اوج خود رسید که رهبران فدائیان اسلام ازقول رهبران جبهه ملی و خاصه شخص مصدق شنیدند که آنها درصورت تشکیل دولت مقررات واحکام شرعی اسلام رابه اجراء درخواهند آورد. این خود انگیزه بزرگی برای تلاش گسترده جهت سرنگون کردن دولت رزم آراء بود. امید به اجرای احکام متعالی اسلام بود که فدائیان اسلام رابرآن داشت تا طبق یک نقشه حساب شده رزم آرااین عامل استعمار انگلیس رازمیان بردارند وراه رابرای نخست وزیری مصدق هموارسازند آنها امیدداشتند که درفردای پیروزی ارمان دیرینه فدائیان اسلام برآورده خواهد شد واحکام اسلام به اجرادرخواهند آمد.

و لیکن این نهال امید که به تازگی جوانه زده بود بزودی ازریشه خشکید. وقتی کابینه مصدق معین گردید اکثریت اعضاء دولت جدید ازمیان مهره‌های همکار نخست وزیر اسبق انتخاب شده بودند. فدائیان اسلام ازروی شمایل بهارنگونبختی سالی که درپیش بود را می توانستند حدس بزنند.

هرچه اززمان نخست وزیری مصدق میگذشت ازاجرای قوانین شرعی حتی درممنوعیت منکرات وازاین قبیل خبری نمی شد. وقتی فدائیان اسلام درپی علت این تاخیر دروفای به عهد از مصدق پاسخ شنیدند که« من تا به آخر دنیا قرارنیست نخست وزیری کنم این برنامه‌ها بماند برای

بقیه‌درصفحه ۴

تلفن‌های نیازمندی‌های جمهوری اسلامی
۳۱۲۹۲۹ و ۳۱۲۹۹۹

بسم..... الرحمن الرحیم

آگهی دعوت ازگروه شرکتهای پیمانکاری بمناقصه

اموراساختمان وتاسیسات صداوسیمای جمهوری اسلامی ایران درنظر دارد پروژه‌ای رابامشخصات اصلی زیربمناقصه بگذارد.

موضوع کاروشرح مختصر ازنوع عملیات: اجرای عملیات ساختمانی و تأسیساتی مرکز رادیو تلویزیونی

کل مبلغ برآورد کارمورد مناقصه ۵۴۰ میلیون ریال.

مبلغ برآورد ونوع کاردرقسمتهائی ازکارکه برای آن ازپیمانکار فرعی استفاده خواهد شد: ۱۷۰ میلیون ریال تأسیسات الکتریکی ومکانیکی

محل انجام کار: یاسوج مرکز استان کهگیلویه وبویراحمد.

ازکلیه شرکتهای پیمانکاری داوطلب مشارکت درهریک ازقسمتهای کارمورد مناقصه فوق که حائز شرایط زیرباشند دعوت میشود حداکثر بمدت پنج روز اداری ازتاریخ نشر این آگهی برای دریافت فرمی که طی آن سئوالاتی درمورد وضع شرکت داوطلب مناقصه و شرکاء آن مسطرح شده است به امورساختمان و تأسیسات صداوسیمای جمهوری اسلامی ایران واقع درتقاطع خیابانهای کارگر- فاطمی مراجعه نمایند. پرسشنامه مذکور باید حداکثر ظرف۷ روز اداری و تکمیل و عودت داده شود.

شرایط شرکت درمناقصه:

۱- اجراء کنندگان یک گروه شرکتهای پیمانکاری مرکب ازشرکتهای پیمانکاری ساتخصص وگروههای (شرکت ساختمانی حداقل گروه۵ رشته اسیه و تأسیسات گروه۲ رشته تأسیسات اسیه) جواهند بود که باید واجد شرایط بندهای بعدی این آگهی باشند.

۲- شرکتهای عضو گروه پیمانکاری باید تفکل نمایند که درصورت برنده شدن در کارقرارداد مربوط را مشترکا ومتضامنا امضاء واجرا مینمایند.

۳- هریک ازشرکتهای پیمانکاری متقاضی دعوت بمناقصه بمنظور انجام عملیات موضوع ساختمان و یا تأسیسات به ثبت رسیده وکلیه سهامداران آن ضمن داشتن تخصصهای مورد نیاز شرکت بطورتمام وقت درشرکت شاغل باشند.

۴- شرکت بامدیران و شرکاء آن مشمول ممنوعیت مقرر دراصل۱۴۱ قانون اساسی جمهوری اسلامی ایران و قانون منع مداخله کارکنان دولت درمعاملات دولتی مصوب دیماه۱۳۳۷ نباشند.

۵- اشخاصی که بنحوی ازانحاء در رابطه بااجرای اصل۴۹ قانون اساسی جمهوری اسلامی ایران محکومیت یافته وهنوز در دوران محرومیتی که قانون تعیین کرده است بسر میبرند درشرکت متقاضی دعوت سهامدارباشند.

۶- شرکت متقاضی دعوت بمناقصه حداکثر یک کار دردست اجرا داشته و بیش از ۵۰٪ آنرا انجام داده و نیز درصورت انتخاب شدن برای دعوت بمناقصه نتواند موافقت کتبی دستگاه اجرائی مربوط برای قبول کار جدید راارائه دهد.

۷- شرکت متقاضی دعوت بمناقصه نباید قبلاً در رشته کاردیگری که با استفاده ازآئین‌نامه جدید مصوب هیئت وزیران مناقصه گزاری شده تعیین صلاحیت شده ودرمناقصه شرکت کرده باشد.

۸- تعداد سهامداران هریک ازشرکتهای داوطلب برای قسمتهای مختلف کارمورد مناقصه باید طبق صفحه۲۷ فرم۱۰۵ و صفحه۳۸ فرم ۳۰۲ آئین نامه تشخیص صلاحیت باشند.

۹- سایرشرایط برابر ضوابط مقرر و آئین‌نامه مصوبه جلسه۶۰/۲/۳۰ هیئت وزیران خواهد بودکه همراه فرم احد اطلاعات ازپیمانکار به داوطلبان تحویل خواهد شد.

۱۰- در مورد کلیه اطلاعات مندرج درفرم مدارک مثبت ومعتبرلازم است.

۱۱- فرم ومدارک مربوط بوسط کمیسیون رسیدگی به صلاحیت شرکتها بررسی وشرکتهای واجد شرایط بمناقصه دعوت خواهند شد.

۱۲- ارسال فرم ومدارک این هیچ نوع تعهدی برای دعوت بمناقصه برای امورساختمان و تأسیسات صداوسیمای جمهوری اسلامی ایران ایجاد نمی‌نماید.

بسمه تعالی

انتظار قدرت اسلام است

امام خمینی

انتظار فرج روح میخواهد، روح انتظار، ایمان و امید و سعی و عمل است

(نمایشنامه انتظارفرج)

تاریخ اجرا ۲۲ و ۲۳ و ۲۴ و ۲۵ دیماه

شروع از ۴ بعدازظهر سالن شماره۱ امورتربیتی

م الف۵۸ اداره کل ارشاداسلامی استان کرمان

اگهی

آقای یعقوب ریحته گر احد از ورات مرحوم محمدعلی شهابی نیا با تسلیم فتوکپی گواهینام

سخنرانی منتشرنشده‌ای از شهید مظلوم آیت‌ا... بهشتی:

رسالت دانشگاه و دانشجو

سرویس سیاسی جمهوری اسلامی- شهید مظلوم حضرت آیت‌الله سیدمحمدحسینی بهشتی رضوان‌الله تعالی علیه در سال ۱۳۵۸ در دانشکده الهیات و معارف اسلامی دانشگاه تهران تحت عنوان «رسالت دانشجو و دانشگاه» سخنرانی ایراد نموده‌اند که بمناسبت بازگشائی دانشگاهها اقدام به چاپ آن نموده‌ایم و مشروح آن ذیلاً ازنظر شما میگذرد:

بسم... الرحمن‌الرحیم

قبل از هرچیز سلام علیکم- اول تقارن این دیدار را با تبحیتی روزهای قطعی کردن موضع کل جامعه ما در برابر شیطان بزرگ و استعمار مکار و جونخوار و جهانخوار آمریکا را به فال نیک میگیرم. بله رسالت دانشجو و دانشگاه قبل از خیلی چیزها در این است که بدان بیندیشد که چه باید کرد؟ و چگونه باید عمل کرد؟ تا این دستاوردهای بزرگ انقلاب اسلامی ملت شریف و قهرمانمان را از دستبردهای مختلف و رنگارنگ مصون نگه دارد. مسئله‌ای که مطرح فرمودید اینست که رسالت دانشجو و دانشگاه چیست؟ این «واوی» که اینجا آوردید، چیست؟ اجازه بدهید یک مقدار در محفل ادبا ادبی هم صحبت بکنیم چه نوع عطفی است؟ دانشجو و دانشگاه، دانشگاه را بر دانشجو عطف کردید، منظورتان از دانشگاه چیست؟ ساختمانهایش است؟ کتابخانه‌اش است؟ آزمایشگاههایش است؟ کارگاههایش است؟ کلاسهایش است؟ سالنهایش است؟ زمین ورزش است؟ باعث است که اینجا نداریم، چه وصل کردید به دانشجو، استادان را؟ کارمندان را؟ چه وصل کردید؟ بفرمائید که مطلوب شما چیست؟ سیستم را، چون نسبه به این است که منظورتان از این دانشگاه چه باشد، تا بفهمیم که این واو بیان کننده چه نوع عطفی است؟ حقیقت اینکه، مسئله اساسی عبارت است از همان رسالت دانشجو. اول مشخص کنید رسالت دانشجو در انقلاب اسلامی ما چیست؟ میتوانید اگر منظور شما از دانشگاه سیستم باشد، بحث در باره سیستم آموزشی و سیستم کار دانشگاهی را تم اصلی قرار بدهید؟ میتوانید این کار را بکنید حرفی هم نیست از قضا یادداشت مختصری که من تهیه کرده‌ام بیشتر مربوط به همین سیستم است ولی یادتان نرود بحث از سیستم جدا از بحث دانشجو و رسالت دانشجو بحثی دهنی از آب درخواهد آمد. بهرحال باید قبل از هرچیز ما فرض کنیم که دانشجو قرار است چکار کند، درجامعه امروز اسلامی ما؟ و برای اینست که من بحث را با رسالت دانشجو آغاز میکنم.

● رسالت دانشجو

دانشجو برطبق تجربه‌ای که لااقل درایران دارد و اجازه بدهید که تجربه ایران را به عنوان بهترین تجربه اجتماعی که همه‌اش هم دم دست ماست مبداء هربوط بررسی قرار بدهیم و وقتی میخواهیم این را دررابطه با تجارب کلی تاریخ با تجارب کلی بشریت در طول تاریخ و عرض جغرافیا مورد مطالعه قرار بدهیم بار قبل از هرچیز ببینیم خود این چه هست؟ و رابطه‌اش را غیر این مورد بحث قرار بدهیم اول خودمان مگر نه اینست که ما به خود آمده‌ایم و به خود بازگشته‌ایم مگر نه اینکه فهمیدیم ما هم خودمان کسی هستیم و هویت و شخصیتی داریم و آدمی هستیم دراین دنیا اگرما خودمان آدمی هستیم، برای مطالعه خودمان بهترین موضوع هستیم. نقش دانشجو را دراین سی سالی که من خودم از نزدیک میتوانم ناظر و تحلیلگر جریانها باشم موردتوجه قرار بدهید ببینید دانشجو کیست؟ خوب قرارم دیگر براین نیست که چون دانشجو یک کلمه فارسی است و طلبه یک کلمه عربی و این ردیف به سر است، او عمامه بسر. و ریش را که ماشاءالله هردو دارند از این نظر دیگر قدری مشترک کند، هان مثل اینکه دیگه ردیف هم کم کم، طلابمان پیدا کرده‌اند، عیب ندارد، زیر عمامه دارند. خوب بهرحال پس دیگر او عمامه بسر است. میخواهم بگویم کلاه بسر کسی که خوشحنانه بگذاشید که کسی کلاه سرتان بگذارد، او عمامه بسر است و آن دیگری عمامه بسر نیست من در یک مجمعی به مناسبت حاضران را دعوت میکردم به اینکه در آن مید ن همانشان باهم متحد باشند، یکی باشند. به آنها گفتم، مرد حداشناس که تقوی طلب کند، خواهی عمامه بر سر و خواهی کلاهی باشد. اینجا کلاهش هم نیست دیدید عمامه بسر و بدون عمامه بسر است قرار نیست که چون او معمم است این نیست چون به او طلبه میگویند به این میگویند دانشجو. اینها را از هم جدا کنید. طلبه یعنی چه... ادبا میگویند دانشجویان درست هم میگویید طلبه جمع طالب است طالب یعنی دانشجو. طلبه که در اصل، جمع طالب است و طالب علم و دانشجویان معنی میکردند اینروزها ما ازرش طلبه را معنی مفرد در فارسی میفهمیم، از نظر ادب فارسی طلبه مفرد است یا جمع؟ به از نظر ادب فارسی طلبه مفرد است جمعش هم طلاب می‌باشد. البته جمع عربی والاجمعش طلبه‌ها ما میگوئیم طلبه‌ها آمدند یعنی خودمان طلبه را با «ها» جمع می‌بندیم ولی بصورت جمع عربی هم وقتی طلاب میگوئیم به معنی طلبه‌ها بکار میبریم به این ترتیب طلبه یک واژه عربی است که در اصل جمع مکسر طالب است ولی در زبان فارسی امروز یک مفرد است. خوب قرار نیست نه اینکه طلبه و دانشجو را به این عناوین از هم جدا کنیم. **دانشجو به معنی عام در این سی سالی که این برادر شما ناظر و تحلیلگر اوضاع بوده عبارت است از قشر آگاه پیشگام و پیشتاز در خلاقیتهای انقلابی در جامعه ما** که چه طلبه جوان حوزه چه برادرها و خواهرهای دانشجویان دانشگاه و دانشگاهها در سالهائی در صف مقدم مبارزه و انقلاب کار کرده‌اند، تلاش کرده‌اند، جنگیدند، خروشیدند، طوفیدند و طوفان آفریدند که قشرهای دیگر با این آزادگی و آگاهی و وسعت در میدان مبارزه حضور نداشته یا، در صفوف اول حضور نداشتند. رسالت دانشجو امروز در این است که هم چنان بصورت عنصر اصلی انقلابی جامعه بماند. حدت دانشجوئی خیلی کمک است بالاخره دانشگاهها یا حوزه‌ها جائی هستند که خیلی چیزها را زودتر از دیگران خبر میشود و میفهمند. به آگاهی حالت دانشجوئی کمک است دانشجو معمولاً یک انسان مجردی است فارغ از خیلی از این وابستگیها و علائق. سن دانشجوئی و سن جوانی و جوش خروش و گرما و شور آن مرحله اجتماعی که دانشجو و طلبه درش قرار دارد کمک است چون بالاخره آدمهائی با اصرارتر و با هوشتر بصورت نسبی میآیند به حوزه‌های علمی و دانشگاهها گروه اجتماعی‌شان کمک است. خوب اگر استادها و برنامه و زمینه مطالعات و کتاب و اینها هم کمک بشود دیگر خیلی عالی از آب درمی‌آید یک وقتی بود شماها غیر از بعضی از حاضران (بعض هم که میگویم یعنی کم کمتر از یک درصد) شماها تازه‌تان نمی‌آید. وقتی که در دانشگاهها استادهای دانشگاه هم بر روی هم تجلی یک گروه اجتماعی آگاهتر و مبارزتر بود، شما غالباً وقتی را یادتان می‌آید که دانشگاهها را رژیم توانسته بود، محو بکند، استادها را توانسته بود، خاموش بکند، یا با تهدید از میدان بدر بکند یا بجرد ولی سالها پیش در میان استادها، چهره‌های آگاه مبارز متعهد زیادتر بود. اینها هم روبگر راه دانشجو بودند. ولی بهرحال موضوع اصلی دانشجو بود. سعی همانجا اگر دانشجو را کنار میبردی از میدان استاد، دیگر چندان کارائی نداشت. دانشجویان باید همچنان به عنوان حاملان پیام انقلاب و تضمین کنندگان پویائی و تحرک انقلاب باقی بمانند. پس دانشجو باید همچنان انقلابی بماند و پیشگام و پیشتار بماند اولی عنایت بفرمائید که این ولی خیلی پر اهمیت است). ولی دانشجوی پیشگام پیشتاز در طول این سی سال وقتی موفق شد از انقلابی بودن و آگاه بودن و پیشتار بودنش نتیجه بگیرد که حرکتش در جهت حواست و نیاز و حرکت کل جامعه قرار گرفت جلوه‌ها اینجورها نبود در بسیاری از سالها اینجورها نبود یک مختصری در سالهای «۲۹» تا «۳۰» و «۳۴»، اینطوری بود ولی قبل و بعد از آن نه چندان، بار آن موقعها هم چنان نبود که درست در خط جامعه باشد اما با جامعه میتوانست باشد. من امروز این «ولی» را به معنی دیگر میگویم ولی دانشجو از این همه حضور و پیشتاری و پیشگامی و آزادی وقتی میتوانست استفاده کند که درست در آن خط قرار بگیرد و پیش آهنگ حرکتی باشد که این حرکت یک حرکت گسترده توده و ما و عوام مردم باشد دانشجوی بریده از عوام و عامه مردم، هر قدر هم پر تحرک و پویا و پیشتار باشد نمیتواند، خود را خلاق و آفریننده یک انقلاب بیاند خیلی از سالها دانشجوهای عزیز در این دانشگاهها شهید شدند، خون دادند، رنج کشیدند، شکنجه کشیدند، زحمت کشیدند، وقت مصرف کردند، کتک خوردند، تلاش شانه روزی داشتند، از درس گذشتند، از دانشگاه اخراج شدند، اما میرفت که همه این تلاشهایشان با همه ارج و اوجی که در جای خودش و در حد خودش داشت بصورت یک سلسله نمایشهای قهرمانی درنیاید اما در شکل یک انقلاب همگانی قرار بگیرد، میرفت که اینطور باشد این خطر امروز وجود دارد. دائما هم دارد تشدید میشود نمی‌دانم چه دسیسه‌ائی است که آگاه و ناآگاه از پویائی و شور و تلاش گری و گذشت و فداکاری و قهرمان حصلتی این قشر میخواهد بهره برداری کند و بار دیگر دانشجوی تحصیلکرده را از کل جامعه ما جدا کند. اگر نو مترقی هستی اما بقیه جامعه در خط ارتجاع و املی افتاده اند یک وقتی اینجوری بود یک وقتی که میگویم یعنی سالها قبل، یعنی قسمت اعظم این سی سال اگر بگویم تقریبا همه اش آن دو سه سال هم که گفتم به برکت سعید نظر کل حرکت در آن سالها این وضع پیش آمد این عبر از آنی بود که ما در این سالهای اخیر پیدا کردیم رسالت دانشجو در این است که انقلابی بماند و همچنان پیشگام و پیشتار انقلاب باشد و پیش آهنگ حرکت باشد اما به چنان که از توده ها جدا شود و برای خودش سوئی رود و یک وقت پشت سرش نگاه کند، ببیند که از توده ها تقریبا کسی نیست. اینست که دانشجو باید فرهنگ این انقلاب را روز بروز بهتر بشناسد و بهتر پاسدار باشد رسالت دانشجو، ۱-همچنان انقلابی پیشگام پیشتار بماند. ۲-پاسداری شناخت فرهنگ انقلاب و پاسداری از فرهنگ انقلاب را که به برکت آن پیوند میان این قشر و گروه پیشتار و کل جامعه تامین شد حرو اساسی ترین وظائف خودش قرار بدهد. چون در یک جلسه قرار است که من اینها را جدمتنان عرض کنم ناچار فشرده میکنم ولی خو اینست که اگر دوستان میپسندید و میپذیرید که اینها رسمه های اصلی بحث اجتماعی ماست اینها را خودتان در جمع خودتان مورد بحث قرار بدهید، گسترده تر و با

*** ریاست یک باری است که انسان رایک آن نباید آرام بگذارد**

*** سیستم دانشگاه باید درخدمت نیازهای جامعه و انقلاب باشد.**

*** جامعه مامیخواهد این تحصیل کرده‌ها، وقتی ازدانشگاه بیرون میآیند، به دردمردم برسند.**

*** دانشجو باید ازوقتی که پا به میدان کارمیگذارد، روز به روز حساس‌تر باشد وحساسیتش دربرابردردجامعه روز افزون باشد.**

*** دانشجو باید همچنان پیشتاز باشد.امانه آنقدر پیشتاز که از امت فاصله بگیرد.**

*** نمی‌شود آدمها رابدون تغذیه هنری نگهداشت.**

*** هنربه قلب و احساس مربوط می‌شود، نه به مغز**

*** مغز، بی‌هنر است، باهنرنیست.**

*** حرکتهای انسان برخاسته ازاحساس اوست.**

*** وای بحال ما، اگر دیگران بخواهند مارااداره کنند.**

جمعبندی کاملتر. ۳-دانشجو باید بصورت یک عضو خیلی بدردحور جامعه خودش را سازد نه بصورت یک گروه درس خوانده نی تیش مامایی خودخواه از خود راضی که توقعات خیلی زیادی هم دارد یک مقدار معلومات پیدا کرده همه جا می‌آید میگوید آی من و استخدام بکنید دیپلمه بیکارم لیسانسیه بیکارم مهندس بیکارم، فوق لیسانسیه بیکارم، دکترا در علوم انسانی بیکارم، چرا بیکاری، چرا بیکاری؟ خود تو برای کجا ساختی که امروز بیکاری؟ البته اینجا به سیستم بر میگردد خیلی ولی مگر سیستم را دیگران قرار است برای ما بیاورند، مگر قرار نیست سیستم را خودتان بیافرینید و کشف کنید؟ همه مطالبی که عرض کردم نه سیستم برمیگردد یا به دانشگاه بر میگردد؟ بحرء دوم از این عنوان، برمیگردد، دانشجو باید بکوشد ببیند جامعه چه میخواهد؟ چه نیازی دارد؟ خودش را برای تأمین یکی از نیازها و ایفای یکی از این نقشهای مورد حاجت جامعه آماده کند. این یکسال گذشته در شورای انقلاب مکرر این بحث مطرح بود که در شوراهای مدیریت دانشگاه، نمایندگان دانشجویان مصرند که شرکت کنند و میگویند ما در برنامه‌ریزی میخواهیم در برنامه‌ریزی سهیم باشیم در برنامه‌ریزی آموزشی و نظرهای گوناگونی در این باره ابراز میشد، گاهی گفته میشد که خوب یعنی چه؟ دانشجو که از راه رسیده میگوید من میخواهم در برنامه ریزی آموزشی دانشگاهمان کلاسمان شرکت داشته باشم آخر این(دانشجو) چه میداند که شرکت کند در برنامه ریزی. استادان بهتر میدانند. خوب این حرف تا حدی هم منطقی است، استادها بیشتر درس خوانده اند معلومات بیشتری در آن ماده درسی و در آن مواد درسی که در یک کلاس قرار است تدریس بشود، دارند ولی اینطرف هم یادمان نرود، دانشجو هم میتواند بگوید: آقای استاد من از آسیا می آیم می دانم اینجا چه خبر است، من خبر دارم جامعه چه توقعات و انتظاراتی سه سال و چهار سال دیگر از من دارد، بگذار مهم حرف بزنم. و بگویم که جامعه چی میخواهد؟ عیبی ندارد از این نظر دانشجو را در برنامه ریزی سهیم کنید، چون دانشجو آینده خودش را و آینده جامعه اش را به مقدار زیادی در گروی نوع خودسازی خودش می بیند، چگونه خودم را میسازم، برای کدام آینده دارم خودم را آماده میکنم، بخصوص که آفرین بر این نسل چند سال اخیر جای خوشحالی است که در این چند سال اخیر دانشجوهای ما و بطور کلی خیلی از تحصیلکرده های ما از اطو کشیده بودن در آمدند.

دختر و پسر دانشجو دیگر اطو کشیده نیست چند روز پیش کرمان رفتم استاندار آنجا یکی از برادران مهندسی است از همین ساخته شده های این دهه اخیر است کمی بعد از اینکه از راه رسیدم آن هم آمد با لباس کار گل آلود الان رفتم رفسنجان، گفتند سیل آمده. رفتم بر دیگ، گفتند: قنانها خراب شده، آنجا رفتم سیم چه خبر است؟ کجاخراب شده؟ اینکه از راه رسیدم با همین لباس با لباس افتخار آمدم یک تحصیل کرده ای که اطو کشیده نیست اینجا هم که می آید، همینطوره، دانشجوی ما حق دارد بگوید آقا من از من اجتماع میآیم، میگویم جامعه چه نیازهائی دارد

● فرهنگ انقلابی اسلام بود که...

آقایان استاد و هیئت علمیه دانشگاه اعم از آنهائی که مثل خود شما خواستید از همین نسل دهه اخیرند و آنها هم الحمدلله اطو کشیده نیستند و آنهائی که یکقدری آنطرفترند از نظر سنی و خیلی با این فرهنگ اشنائی عمیق ندارند شماها اگر میخواهید برنامه کار و آموزش تنظیم کنید با من دانشجو هم در میان بگذارید که نیازهای خودم را که در حقیقت نیاز جامعه ماست برایتان بگویم تا هم همفکری میکنیم برنامه‌مان را برطبق این نیاز تنظیم کنیم برطبق این نیازها تنظیم کنیم ۳-دانشجو مصمم باشد خودش را بسازد و طوری بسازد که پس فردا تأمین کننده یکی از نیازهای واقعی این جامعه باشد دیگر فارغ التحصیل بیکار نداشته باشیم چون بیکارها در جامعه ما دو گونه هستند. الف- بیکاره ها که عده شان خیلی زیاد است. محل کار است اما صدها هزار نفر بیکار هستند چرا؟ چون اینها خودشان را برای کاری آماده نکردند بیکاره هستند و یا به بیکاره نیستند یک کاری از آنها میآید اما ما در فلان بخش با تورم کارها روبرو هستیم و در فلان بخش دیگر با کمبود کار آن با کمبود کارها و کارآمدها برنامه‌ریزی کلی آموزش و کشور پس از آموزش ابتدائی باید ناظر باشد به این نیازها ولی کی قرار است این کار را بکند متخصصان از غرب آمده، سالها کردند دست پختشانرا دیدیم دلدرد می آورد، نه مزه این آب و خاک را میداد نه طعمش مناسب با ذائقه ما بود نه بوی این آب و خاک را میداد یک چیزی بود، یک خوراک روز زور کی خوردیم تا به اینجا رسیدیم که میبینید اگر روح انقلاب از فرهنگ اصیل ما در این کالبدها دمیده نشده بود، میدانید، کجا بودند؟ همانجا که ارباب دلش میخواست، کجا؟ در جراگاه ساخته و پرداخت شده دست ارباب که در آنجا با حداقل آنچه لازم بود برای اینکه زنده بمانیم و شیرمان را ندوشند زندگی کنیم(مطیع عام). هرقدر جمعیت نمیردیم بهتر بودیم و درخور قدردانی بیشتر. فرهنگ عصیان آفرین اسلام راستین آمد این نقشه چندین ده ساله را که هر چه بفت داشتیم، فروختیم تا این نقشه را ساختیم و پرداختیم و عوامل اجرائیش را فراهم کردند و هرچه مغز داشتیم از ما گرفتند تا بتوانند این نقشه را برای ما تحمیل کنند این نقشه اجرا شده بود ولی ما تغییر کردیم تقدیر هم بدنبال تغییر ما، تغییر کرد. چه میخواهم بگویم؟ میگویم تقدیر، مگر تقدیر تغییر میکند. شاید عبارت دقیقی نباشد، شاید بهتر است اینطور بگوئیم. آنچه خیال میکردیم و خیال میکردند که تقدیر ما معلوم شد، واقعاً تقدیر ما نیست، تقدیر مشروط بود و تقدیر مطلق نبود. اگر ما همچنان تسلیم می ماندیم آن تقدیر ما بود ولی وقتیکه از حالت تسلیم در آمدیم عصیانگر شدیم. ویرانگر شدیم، دیگر قرار نبود، تقدیر ما باشد تقدیر ما چیز دیگری است. دانشجو خودساز باشد وجود را سازد برای ایفای نقشی مورد نیاز در جامعه ما دانشجو باین ترتیب چه از آب در می‌آید؟ وصله هم رنگ جامعه یا وصله ناهمرنگ؟ چرا میگوئیم وصله، دیگر وصله اصلاًنیست. بخشی است همرنگ و هم آهنگ با جامعه ای که در آن زندگی میکند و دیگر بیگانه از محیط جامعه خودش نیست همگن است هم آهنگ است با جامعه و محیط زندگی خودش. ٤-و دانشجو را رسالت بر این است نازدوست دارم به این، باز تمام وجود دقت بشودو توجه بشود و دانشجو رسالتش در این است که در برابر دردهای جامعه برای همیشه حساس بماند نه اینکه تا فراغ التحصیل شد و یک شغلی پیدا کرد، هرقدر شغلش بهتر میشود حساسیتش کمتر بشود دردی که دهها سال به آن مبتلا بودیم. چه میخواهید بکنید؟ وای بروری که تحصیلکرده های جامعه اعم از روحانی، معمم، دانشگاهی، در شکل آموزگار، دبیر، استاد، واعظ، امام جماعت، مرجع تقلید، محقق اسلام شناس، نویسنده، گوینده، وای بحال جامعه ای که گروه ممتازش تبدیل بشود بگروه بی درک، خوب ارکی باید پیش بینی کنیم که به وادی بی دردان سرازیرنشویم؟ ازکی باید پیش بینی کنیم؟ از کجا؟ ازهمین دوره دانشجوئی. عرض میکنم اینها یک یک موضوع راباید خدشما، روی آن کار کنید. بنده خدمت امام آنروز عرض کردم که اجازه بدهید مسئولیتی نداشته باشم واقعاً برنامه‌ام این بود که زمینه اصلی کارم رااین گونه تجمعا و فعالیتها قراربدهم و فکر می کردم که حتی دراین زمینه خدمت بهتری میتوانم بکنم ای کاش فرصت وفراغت میداشتم درهمان جمعهائی که پیشنهاد میکنم، شرکت میکردم و تجربه‌ای اگردارم در اختیارتان مینهادم ولی اگردوست میدارید اگرصحیح میدانید که آن سئوالی که مطرح کرده‌اید و خواستید مابیائیم خدمتتان درباره‌اش صحبت بکنیم، همین مطالب است لطفاً درجلسائی که تشکیل میدهید ازخودتان باشرکت هرکس که فرصتی دارد و میتواند خدمتی بکندبه پیشرفت این جلسات باردهی وکاردهی این جلسات اینها رامورد بحث قراربدهید به یک نتیجهٔ برسد والا درد شمردن نشود. اینجا.

● وظیفه دانشجو

این دانشجوست که باید امروز دربرنامه خودسازی پیش بینی کند چه حور خودش راسازد که فردا به خیل بی‌دردان نپیوندد، بلکه روز بروز دردمندتر بماند واقعاً اینطوراست اگر آدم رفت درجامعه همان جائی که مورد نیاز جامعه قرار گرفت، آنجا فرصت اینکه دردمندتر بماند، بیشتر گیرش میآید. برای اینکه حالا بالاخره شماناچاربید چند ساعتی رابیائید توکلاس، دانشگاههای ماهم عموماً کدام قسمت شهرساخته شده؟ شمال شهر، نوع ساختمانها و نوع فضا، همینهاست که می‌بینید، ساعاتی ازروز رااینجا آدم میگذراند متأسفانه وزارتخانه‌ها وموسسات ماهم که غالباً همینجور است ساختمانهای اصلی یک وقتی درمرکز شهر بود ولی‌مثل اینکه جیفشان آمد ومجدداً گفتند این ساختمانها رابه این بالاها بیاورید شما ببینید نوع ساختمانهائی که دراین پانزده سال اخیر برای مؤسسات زیادی ساختند کجاست؟ ولی باتمام این احوال شما اگرمصمم باشید و طوری خودتان رابسازید که بادردجامعه آشنا بمانید، محیط کارمحیط خیلی مناسبی است برای اینکه بادرد جامعه آشنا باشید البته نه همه محیطهای کارخیلی ازمحیط‌های کارآموزگارهای ما خیلی فرصت دارند تابادردهای جامعه روزانه مأنوس بمانند وحساستر بشوند وحساستر هم هستند دبیرها و فرهنگی‌ها همین‌طور، پزشکها و

*** اندیشه معمولاً موتورحرکت نیست، موتورحرکت، عواطف و احساسات است.**

*** بیم و امید، ترس و شوق ورغبت انگیزه‌های بشر برای حرکت هستند.**

*** دانشجو باید احساس کند، دریک میدان جذب و انجذاب قرار دارد.**

*** هرقدر هم جامعه، پیش برود، مشکلات تازه خواهد داشت.**

*** انسان هیچ وقت و هیچ جا، بدون مشکل نیست.**

*** درهمه جابه مدیریت احتیاج است.**

*** زندگی یعنی مدیریت**

*** بخش عمده‌ای ازپیشرفت وموفقیت یک جامعه، مرهون بالا بودن سطح کیفی وکافی بودن وضع کمی مدیریت در آن جامعه است.**

*** میل به دانستن، یکی ازتمایلات اصلی انسان است.**

***این دانشجوست که باید امروز دربرنامه خودسازی پیش بینی کند که چگونه خودرابسازد که به خیل بی‌دردان نپیوندد.**

***اگرمصمم باشید که خودراطوری بسازید که بادردجامعه آشنا بمانید، محیط کار، محیط خیلی مناسبی است.**

***دانشجو اگر امروز خودش راطوری بسازد که فردا بصورت یک عنصر پرتوقع امتیاز طلب درنیاید، فردایش از امروز، برای حساس ماندن و دردهارالمس کردن، مناسب‌تر است.**

پزشکیارها و کارکنان بیمارستانها همینطور بسیاری ازادارات، مخصوصاً به مناسبت این مسئولیت اخیر من، دادگستری خیلی جای مناسبی است برای من مثل این است آدم صبح تا شام توی جریان درد مردم است یعنی تقریباً آنجا اصلاً یک لحظه‌ای که آدم بخواهد غافل بماند، بدست نمی‌آید خوشحتانه بخصوص که سدهام دوتا سه ساعت درهفته رابصورت آزاد و باز میآیم توی جمع مردم درآنجا که هرکی هرچی میخواهد، بگوید و آنجا، آدم رنج و درد خانگاهی راکه برامت ما باکمال تأسف چیره شده و باید به سردوجنگ اوبرویم خوب حس میکنیم به بعضی ازشماسفارش میکنم گاهی ازروزها تشریف بیاورید درهمان ساعت آنجا ببینید مردم چقدر درد و رنج دارد وچه کسانی هستند این دردمندان ازچه گروههای اجتماعی وقشرها هستند وازچه مناطقی هستند دانشجو اگر امروز خودش راطوری ساخت که فردا بصورت یک عنصر پرتوقع امتیاز طلب درنیاید خوشحتانه فردایش ازامروز برای حساس ماندن و دردها رالمس کردن مناسب‌تر است، درست جامعه ما همین رامیخواهد، جامعه مامیخواهد این تحصیلکرده‌ها وقتی میآیند بیرون به درد مردم برسند. بادردانیها آشناباشند وبه دردشان بخورند من دراین پنج ماه اخیر که مسئولیت به عهده شورای انقلاب افتاد و تاحالا کارهایمان یک مقدار توسعه پیدا کرد اول دردبیرخانه شورای انقلاب حالا هم توی دادگستری گفتم، آنجائی که من یک مسئولیتی به عهده‌دارم اجازه بدهید همین جوانهائی که کارنمی‌دانند تشریف بیاورند اینها بامن کار کنند ما میخواهیم باآنها کار کنیم و دبیرخانه شورای انقلاب را، دادیم بدست جوانهائی که کار بلد نبودند، حالا هم دردیوان عالی کشور آن چند نفری که درتماس روزانه با من کار می‌کنند، از همینجا بودند در دادگستری یک عده‌ای از کارمندان هستند که اینها هم آدمهائی دلسوزی هستندبرای مردم همین حالا هم همین جوانها دوستان ما میگویند اینها دلسوزانه کارمیکنند ولی دوسه روز قبل درجلسه‌ای که صبح قبل ازساعت هشت با این هفت یا هشت جوان تشکیل داده بودیم برای جمع‌بندی کارها که ببینیم باید چه کاربکنیم، یک مطلبی رامطرح کردند که برای من و شماآموزنده است و این اصلی راکه الان مطرح میکنیم، اصل چهارم، خوب نشان میدهد، گفتند فلانی مایک تجربه‌ای اخیرا پیداکردیم و آن اینست مراجعه کنندهها راگاهی ارجاع میدهیم به همین دوستانی که میگویم یکی دونفرشان میآیند روزها چون کارمیدانند میآیند آنجا کمک کنند و مراجعه کنندهها را بپذیرند و بگویند کجا باید بروید هدایت کنند این برادران شما که خیلی ازآنهاهم بعضی دانشجو وبعضی فارغ‌التحصیل اینها می‌گفتند که ما وقتی مردم را به همین آقا ارجاع میدهیم ناراضی بر میگردد یا اینکه او کار بلد است او بهتر از ما بلد است با این چکار باید کرد بار ناراضی بر میگردد وقتی میآید پیش ما به او میگوئیم یک ماه دیگر میتوانیم کارت را درست کنیم نمیدانیم در برخورد ما، سخن ما، قیافه ما چه اثری است که راضی تر است؟ این چه به شما نشان میدهد، چه کنیم که دانشجوی امروز فردا به این حالت در نیاید گفتم علت چیه؟ گفت این مردم روی اصل شاید آن پیشدا وری کلی که نسبت به کارمند دارند از سن و سال او میفهمد که این کارمند است بالاخره، شاید هم از کیفیت برخوردش که هر قدر هم مردمی بخواهد برخورد بکند بالاخره، کارمند مآبانه برخورد میکند، ولی پیش ما که میآیند می‌بینند برخوردمان مثل خودشان است اینکه به ما اعتماد بیشتر

میکند به این حرف که میگوئیم یک ماه دیگر اعتماد میکنند می‌پذیرند از ما. چه کنیم که فردا دانشجویانی که اهل خدمت هستند مثل این برادران ما که واقعا دیده‌ایم خود اینها میگویند اهل خدمتند، زست و فرهنگ و اخلاق، رفتار ووضعی پیدا نکنند که مردم وقتی با آن روبرو میشوند احساس کنند که او به درد اینها آشنا نیست و باید بنحوی رفتار کند که نشان دهد میخواهد به درد اینها برسد و به درد اینها میخورد و راهش اینست که این دانشجو از وقتیکه پا به میدان کار میگذارد، روز بروز حساستر باشد و حساسیتش در برابر درد جامعه روز افزون باشد، مطمئن باشید که در آن موقع آنهائیکه به او مراجعه میکنند، چنین احساسی را نخواهند داشت، احساسشان که از احساس امروز در برخوردیکه با این دانشجویان دارم خیلی بهتر است. خوب این چهار تا را بخاطر بسپارید، دانشجو باید همچنان پیش تاز انقلابی باشد اما به پیشتازی که آنقدر پیشتاز بشود که از امت فاصله بگیرد و جدا بشود یا راهش اصلا از امت بطور کلی جدا باشد. خودش را برای ایفای یک نقش بدرد بخور از نظر روحی و عاطفی باقی بماند، چنین دانشجوئی حامل پیام همیشگی برای امت ما خواهد بود و نه فقط برای مردم ایران بلکه برای انسان در سطح جهان، چنین دانشجوئی میتواند حامل پیام باشد، پیام راستین انقلاب اسلامی از اینجا میتوانید منتقل بشوید دربست به سیستم.

رابطه دانشجو با سایر اعضاء دانشگاه

سیستم دانشگاه از نظر برنامه ریزی از نظر رابطه هیئت علمی با دانشجو رابطه هردوی آنها با کارمندها، با کارکنان و کارگران دانشگاه چگونه خواهد بود؟ بازهم توی دانشگاه چهار جور آدم داریم خدمتگزاران، کارمندان، هیئت علمی، دانشجویان، باز هم اینجوری خواهد بود، یانه، یک مجموعه هماهنگ انسانی داریم که در آن مجموعه هر کس کار خودش را می‌کند و همه هم به کار او احترام می‌گذارند هیئت علمی به کار کارمندان هر دو به کار خدمتگزاران، باغبانها و کارگر ها هر سه به کار دانشجو و دانشجو به کار هر سه برادری، جو برادری، البته شرط برادری اینست که از نظر احترام اجتماعی و از نظر برخورداری اقتصادی، وضع، متناسب با جو برادری باشد، از شما چه پنهان چندی قبل شاید ۲ الی ۳ ماه قبل قرار بود که از طرف شورای انقلاب دو سه نفری بروند در شورای دانشگاه تهران شورای مسئولان، شورای دانشگاه، برای مذاکره و گفتگو پیرامون یک جریان، خوب، بحث کردیم، گفتگو کردیم، بعد یکی از دوستان یادداشتی آورد گفت که توی یادداشت نوشته بود که عده‌ای از اعضاء شورای کارکنان دانشگاه تهران میخواهند به داخل جلسه بیایند من نفهمیدم تکلیفم چیست چون من در آنجا مسئول نبودم و اگر بگویم تشریف بیاورید ممکن است خلاف نظم کرده باشم، گرچه نظم مطلوب امروز دانشگاه ما همین است که اینها بتوانند بداخل جلسه هم بیایند بهر حال باد داشت را دادم به یکی از برادرهای مسئول دانشگاه گفتم بنظرم خوب است که اینها به داخل بیایند آمدند در همان اطاق شورای دانشگاه نشستند از طرزآمدن و نشستن آنها احساس کردم که دفعه اول شان است که به این اطاق میآیند خوب عیبی ندارد اطاق کار آنها نبوده ولی بعد به زبان آوردند گفتند امروز که شما آمدید انتظار ما همین بود که بگوئید ما ها هم بیائیم برای اینکه ما هم آدمی هستیم در این دانشگاه، تعدادمان هم بیش از بقیه است و هر تصمیمی که قرار است اینجا بگیرید به سرنوشت ما سر مربوط می‌شود وقتی واقعا به آن دوستانیکه مسئولیت دانشگاه را پذیرفتند در این بعد اعتقاد دارم آنهائی را که میشناختم (که همه آنها را از دیر زمان نمیشناختم و بعضی را از دیر زمان میشناختم) گفتم معهذا من با آقایان هم صحبت کردم و آنها هم موافقت داشتند با آمدن شما و قبلا یک بحث خاصی مطرح بوده، حالا تشریف آوردید، بحث را یک مقدار ادامه میدهیم یک مقدار بحث را ادامه دادیم همان جهتی که اینها میگفتند محیط دانشگاه و همه محیطهای دیگر باید محیط یک مجموعه انسانها (سده‌های جدا) که با هم کار میکنند، در آید. در دادگستری ما گرفتار این هستیم. در بیمارستانها این گرفتاری هست بنده شنیدم در سه جا این گرفتاری شدید است. شاید دانشگاه کمترش باشد یکی بیمارستانها که شنیده میشود که پرشکها عالما خودشان را نافه جدا نافته میدانند یکی هم دادگستری است که وقتی آدم وارد میشود قضات یک حساب دارند و کارمندها و کارکنان یک حساب دیگر دارند باید اینها همه از بین برود همه ما آدمیم همه ما بنده خدا هستیم، سیستم از نظر حلقی و منشی و اخلاق باید در یک یک دانشجویان همین خلق جامعهٔ اسلامی، الهی، خدائی را پرورش بدهد اتفاقا این اصطلاح جامعه توحیدی اگر درست در معنی خودش بکار رود اصطلاح خوبی است بنده خودم هم در موقعیکه در قانون اساسی مطرح بود موافق بودم که جامعه توحیدی باشد آنجا دفاع میکردم که تعبیر بسیار خوبی است منتها یک عده از دوستان دادشان بلند شده بود که این جامعه توحیدی یک معنی دیگری بهش داده شده یعنی جامعه‌ای که هرکسی هر کاری دلش بخواهد بکند، جامعه‌ای که در آن مسئولیتها تقسیم نمیشود تقسیم مسئولیت هم ضد توحیدی بودن جامعه تلقی می‌شود آنها همچنین می‌گفتند من خیلی در این باغ نیستم، نمیدانم، نمی‌فهمم اینرا ولی اگر واقعا چنین معنای انحرافی ازش فهمیده بشود معنی غلطی است جامعه هرکی به هرکی که نیست جامعه توحیدی جامعه‌ای است که مسئولیتها در آن مشخص میشود و مسئولها مشخص ووظیفه‌ها مشخص ولی در عین حال مسئولیت بالاتر آدم را یک سرو گردن درازتر نکند. والا مسئولیت بدوش انسانی که بفهمد مسئولیت یعنی چه؟ همیشه بار سنگین جانکاهی است، ریاست چیست ریاست یک بار است، یک باری که انسان را یک آن نباید آرام بگذارد و نمی‌گذارد اگر انسان خوب بیندیشد آدم زیر بار که دیگر غرور و نخود بالید

آیت‌ا... منتظری در دیدار با علمای شرکت کننده در مراسم هفتهٔ وحدت:

تا وحدت بین مسلمین برقرار است نابودی اسلام و مسلمین میسر نیست

تنی چند از شخصیتهای سیاسی و مذهبی کشورهای هند- پاکستان- لبنان- سوریه و افغانستان که برای شرکت در مراسم هفته وحدت اسلامی به ایران دعوت شده بودند با فقیه عالیقدر آیت‌ا... منتظری دیدار کردند. دراین دیدار یکی از علما ، اهل تسنن لبنان بنام شیخ احمدالزین طی سخنانی ضمن تجلیل از دستاوردهای انقلاب‌اسلامی بخصوص طرح هفته وحدت اسلامی از سوی فقیه عالیقدر آیت‌ا... منتظری از کیفیت تدوین قانون‌اساسی جمهوری اسلامی در مجاز دانستن عمل به مذاهب اربعه در مناطقی که اکثریت مردم این مناطق پیرو این مذاهب هستند سپاسگزاری کرد و یادآور شده درراه رسیدن به وحدت باید جنبه‌های مشترک در نظر گرفته شود و از طرح اختلافات تاریخی دوری گزید و باین ترتیب امکان تشکیل جبهه واحده اسلامی درمقابله با دشمن نابکار فراهم آید و سپس سید محمد حسین فضل‌ا... از علمای اهل تشیع لبنان اظهار داشت: مسلمین جهان انقلاب‌اسلامی ایران را از آن خود میدانند و احساس بعثت نوینی در دل

دارند، زیرا این انقلاب و رهبری آن همیشه درهم و غم آنها سهیم بوده و به مسائل فلسطین و لبنان- مصر- مغرب- افغانستان و عراق همان توجهی را دارند که به مسائل ایران می‌نموده است. علامه فضل‌الله همچنین افزود که هم اکنون روح علمی نوینی درجوامع اسلامی جوانه زده و علمای مذاهب مختلف نسبت به یکدیگر بطور اصولی بر خورد میکنند و فقه جعفری در مراکز اسلامی اهل تسنن به بحث گذارده میشود و در بعضی احکام حتی احکام فقه جعفری بمرحله عمل در میاید

در پایان علامه فضل ا... گفت: **ما مسلمانها خود را جزئی از شما میدانیم و تمام مقدورات و امکانات خود را در راه حفظ و حراست انقلاب اسلامی ملت قهرمان ایران مصروف میداریم. آنگاه فقیه عالیقدر آیت ا... منتظری سخنانی بشرح زیر ایراد کردند:**

بسم ا... الرحمن الرحیم

اگرچه تبلیغات اجانب همچون گذشته ادامه دارد ولی بحمدا... مسلمانان به آن حد از رشد رسیده اند که توطئه کفار و امپریالیستهای دیگر در پیروزیهای آنان اثرات کمتری دارد بدنبال همین تبلیغات بود که دشمنان موفق شدند مرحوم سید جمال الدین را با آن مقام ممتازی که نزد ملت داشت ساقط نموده و با خواری و ذلت از کشور اخراج و مسلمین را ساکت نگهدارند ولی اکنون مسلمانها با درسهائی که از حیطه دشمنان آموخته اند در این عصر بیدار گشته و با شناخت هر توطئه ای نقشه ها را نقش بر آب میسازند. آیت ا... منتظری همچنین افزود: باید دانست هدف تبلیغاتی کفار اساساً از بین بردن وحدت بین مسلمین است و این برنامه ایست که از چهارده قرن قبل تعقیب میشود و همانطور که تاریخ نشان میدهد از زمانی که اسلام آغاز به رشد کرد نیرنگ دشمنان نیز بکار افتاد از جمله در صدر اسلام کسانی که در زیر پوشش پیروی از موسی(ع) فعالیت میکردند میخواستند با بجان هم انداختن دو طائفه اوس و خزرج وحدت نیرومند مسلمین را از طریق تبلیغات بشکنند، زیرا باین نتیجه رسیده بودند که تا این وحدت برقرار است نابودی اسلام و مسلمین میسر نمیشود و ترتیب کارنیز بدین شکل بود که آنها با یادآوری و تشدید کینه‌های دیرینه که قبل از شرفیابی این دو طائفه به دین اسلام جنگ وجدلهائی را ایجاد میکردند به جان هم بیاندازند و فریاد السلاح السلاح را از طرفین بلند کنند واگر رسول اکرم به آنها نمیرسید اتحاد مسلمین از بین میرفت و به نابودی هر دو طایفه می‌انجامید و در اینجا بود که این آیه نازل شد «ای کسانی که مومن به راه خدا هستید اگر فریب گروهی از کافران را بخورید و مطیع آنها بشوید ناخودآگاه پس از اینکه مومن بودید شما را به کفر می‌کشانند و کافر میشوید» لذا با توجه به قدرت تبلیغات دشمن که متاسفانه در بسیاری از کشورهای اسلامی نیز رخنه کرده و رسانه‌های گروهی آنان به دست عوامل صهیونیست و کفار اداره میشود باید تمام مومنین در شرایط حاضر بیدار باشند علی الخصوص بر علما و روحانیون اسلام است که همانند رسول اکرم توطئه‌های کفار و منافقین راخنثی ساخته و مسلمانها را به وظایف اسلامیشان رهنمون گردند. آیت‌ا.. منتظری در قسمت دیگری از سخنان خود ضمن تشکر از همکاری وزارت ارشاد که اقدام به تنظیم دیدار شخصیتهای اسلامی کرد برای تمام مسلمین آرزوی وحدت و موفقیت نمود.

فخرالدین حجازی در مراسم صبحگاهی ناوگان دریایی خلیج فارس:

اینجا دیگر پایگاه نظامی نیست و اردوگاه حسین (ع) است

سردرعباس صبح دیروز برادرفخرالدین حجازی نماینده مردم تهران درمجلس شورای اسلامی درمراسم صبحگاهی ناوگان دریایی خلیج فارس در دریای عمان حضور یافت وبرای برادران غیور و رزمنده این ناوگان سخنانی ایراد نمود برا در حجازی درقسمتی ازسخنان خودضمن اشاره به سادگی و بی‌الایشی زندگی رهبروبنیانگذارجمهوری اسلامی ایران اظهارداشت درایس جنگ بسیاری ما داوطلبانه روی میبها می‌رفتند درکدام جنگ این چنین فداکاری رادیده‌اید ای برادران مسلمان که هرکدام دواسلحه دارید یکی سلاح ایمان و دیگری سلاح آهنین شما می‌دانید گله این عراق نیست که باشما می‌جنگیدبلکه شوروی و آمریکاست این امپریالیسم جهانی است ولی مانتها بانیروی ایمان باآنها مبارزه میکنیم وی سپس درمورد عوامل گروهکها که دست به ترور و اغتشاش میزنند گفت باوجود اینکه ماسازمان اطلاعاتی آنچنانی نداریم ولی می‌بینیم که خانه‌های تیمی آنها این لانه‌های فساد یکی ازپس دیگری به دست مردم کشف میشود برادرحجازی درقسمتی دیگر ازسخنان خود اظهارداشت امروز روحانیون بیدار و متعهد درصف شما هستند تاکنون یکصد و ده تن روحانی رزمنده به شهادت رسیده است شما برادران نمازبخوانید وبیرو رادرحال سجده ازخدا بخواهید وبه آمریکا و شوروی متکی نباشید درکلاسهای ایدئولوژی شرکت کنید زیرا حضرت علی (ع) نیز ارتش اسلام را به تقوا دعوت میکند اینجا دیگر پایگاه نظامی نیست و اردوگاه حسین (ع) است و ازچهره شما نورتقوا و ایمان میدرخشد وی افزود فرمانده کل قوا امام زمان است که این فرماندهی را به نایبش امام خمینی واگذارنموده وشمابیر سربازان امام زمان هستید و پیروزی درتمام ایران و تمامی سرزمینهای کفر و شرک باشماست درپایان سخنان برادرحجازی پرسنل رزمنده نیروی دریایی مراسم صبحگاهی راباعملیات سان و رژه بپایان رساندند.

«بسمه تعالی»

اطلاعیه وزارت فرهنگ و آموزش عالی- سازمان سنجش آموزش کشور درباره مسابقه ورودی جهت استخدام کارآموز برای سازمان غله کشور

بدینوسیله باطلاع متقاضیان شرکت در آزمون استخدام کار آموز دیپلمه جهت خدمت در سیلوها میرساند که با توجه به درخواست متقاضیان استخدام که موفق به ثبت نام نشده‌اند مهلت ارسال مدارک تا تاریخ ۶۰/۱۰/۳۰ تمدید میگردد. ضمنا باطلاع آن دسته از داوطلبانی که در سیلوها به خدمت اشتغال دارند و بعلت محدودیت سنی نتوانسته‌اند داوطلب شوند میرساند در صورت اخذ گواهی اشتغال به کار که در آن مدت خدمت در سیلو ذکر شده باشد و ارسال نمایند مدت خدمت در سیلو از سن آنان کسر و سپس شرط سنی اعمال خواهد شد.

روابط عمومی سازمان سنجش

سازمان سنجش آموزش کشور بمنظور خدمت درسیلوها عده‌ای کارآموز بومی و محلی مرد دیپلمه رابا شرایط زیراز طریق مسابقه ورودی و مصاحبه دعوت بهمکاری می‌نماید.

الف- اطلاعات لازم

۱- متقاضیان پس از موفقیت درمسابقه ورودی و مصاحبه، یک دوره کارآموزی رابمدت دوازده ماه با دریافت کمک هزینه خواهند گذراند.

۲- بدیهی است استخدام قطعی پس از موفقیت در ارزیابی نهایی واحراز صلاحیت عملی و اخلاقی براساس مقررات استخدامی شرکتهای دولتی بطور رسمی انجام می شود و محل خدمت براساس ضوابط واولویت های مربوطه دریکی از نقاط کشور تعیین خواهد شد.

ب- شرایط اختصاصی

۱- تابعیت دولت جمهوری اسلامی ایران و اعتقاد کامل به مبانی جمهوری اسلامی ایران.

۲- متدین به دین اسلام و یا یکی از ادیان رسمی پذیرفته شده درقانون اساسی جمهوری اسلامی ایران.

۳- دارابودن دیپلم کامل متوسطه و فنی دریکی ازرشته‌های ریاضی یا تجربی فیزیک، الکترونیک، الکتروتکنیک، برق، تراشکاری، تاسیسات، صنایع فلزی، صنایع شیمیائی، صنایع غذائی، فلزکاری، لوله‌کشی و جوشکاری، مکانیک عمومی و مکانیک افزار.

۴- حداکثر سن برای کسانیکه خدمت وظیفه عمومی راانجام داده‌اند ۲۴ سال تمام(متولدین سالهای ۱۳۳۶ به بعد) و حداکثر سن برای کسانیکه دارای معافیت دائم کفالت میباشند ۲۲ سال تمام(متولدین ۱۳۳۸ به بعد).

پ- شرایط عمومی

۱- دارا بودن برگ پایان خدمت وظیفه عمومی و یابرگ معافیت دائم کفالت.

۲- دارابودن صلاحیت اخلاقی و سلامت جسمانی وروانی و نداشتن نقص عضو موثر درکار.

۳- نداشتن هیچ گونه سوءپیشینه.

۴- سپردن تعهد خدمت بمدت ده سال درهرنقطه ازایران که سازمان غله کشور لازم بداند.

۵- کسانیکه دردوایر دولتی شاغل ویا بازخرید شده‌اند حق شرکت دراین مسابقه راندارند.

ت- مدارک مورد نیاز جهت ثبت نام

۱- فرم تکمیل شده برگ درخواست ثبت نام که درذیل این اطلاعیه چاپ شده است.

۲- یک برگ فتوکپی شناسنامه و درصورتیکه توضیحاتی درآن مندرج باشد فتوکپی صفحه توضیحات آن.

۳- یک برگ فتوکپی دیپلم کامل متوسطه در رشته‌های مربوطه درردیف ۳ بند(ب) این اطلاعیه.

۴- یک برگ فتوکپی برگ پایان خدمت وظیفه عمومی و یا فتوکپی برگ معافیت دائم کفالت.

۵- فیش بانکی به مبلغ پانصد ریال پرداخت شده به حساب سپرده شماره ۲۷۶۲ سازمان غله کشورنزد بانک مرکزی ایران.

۶-۴ قطعه عکس ۴×۳ گرفته شده درسال جاری که مشخصات شناسنامه‌ای داوطلب پشت هر قطعه آن نوشته شده باشد.

ث- طرز ارسال مدارک و مهلت ثبت نام

۱- متقاضیان واجد شرایط باید پس از انتشار این اطلاعیه فرم درخواست ثبت نام را تکمیل کرده همراه با مدارک خواسته شده دربند(ت) این اطلاعیه حداکثر تا پایان وقت اداری روز **چهارشنبه، ۱۳۶۰/۱۰/۳۰** بایست سفارشی به نشانی- تهران- خیابان آیت‌الله دکتر بهشتی (عباس‌آباد سابق) میدان تختی- سازمان سنجش آموزش کشور ارسال دارند.

۲- به مدارکی که پس از تاریخ تعیین شده به پست تحویل و یا ناقص باشد ترتیب اثرداده نخواهد شد.

ج- مواد امتحانی

مواد امتحانی شامل هوش و استعداد فنی، ادبیات فارسی، معلومات عمومی و ایدئولوژی خواهد بود.

د- تاریخ برگزاری امتحان

تاریخ و محل توزیع کارت و محل و ساعت برگزاری مسابقه دربیمه اول بهمن ماه از طریق رسانه‌های گروهی به اطلاع داوطلبان خواهد رسید.

این فرم را از روی خط چین از روزنامه جدا کنید

بسمه تعالی

جمهوری اسلامی ایران
سازمان سنجش آموزش کشور

در این محل چیزی ننویسید

فرم درخواست ثبت نام مسابقه ورودی جهت استخدام درسازمان غله کشور

ابتدا با مشخصات زیر:

نام خانوادگی _____ (محل درج حرف به حرف نام خانوادگی از راست به چپ)

نام _____ (محل درج حرف به حرف نام از راست به چپ)

دارای شناسنامه شماره _____ فرزند _____ متولد سال ۱۳ __

که درشهر _____ استان _____ متولد یا قدیم و تمام کامل متوسطه میباشد در ردیف _____

درشهر _____ استان _____ دریافت نموده‌ام زمینه یکی از ادیان رسمی کشور (که با علامت ضربدر مشخص کرده‌ام)

اسلام ☐ ۱ مسیحی ☐ ۲ کلیمی ☐ ۳ زرتشتی ☐ ۴ تقاضای ثبت نام به منظور کارآموزی جهت خدمت در یکی از سیلوهای کشور را دارم

وضع نظام وظیفه خود را با علامت x مشخص کنید: دارای برگ پایان خدمت ☐ ۱ دارای برگ معافیت دائم کفالت ☐ ۲

ذکر نام و نشانی کامل دو نفر معرف غیر از اقوام خود

۱- نام و نام خانوادگی: _____ نشانی کامل معرف _____

۲- نام و نام خانوادگی: _____ نشانی کامل معرف _____

نشانی دقیق پستی داوطلب: _____

نشانی که بتوان در صورت پیام‌رسانی برای داوطلب فرستاد _____ کد شهرستان _____ شماره تلفن _____

تذکرهای مهم:

۱- وجه ثبت نام و سایر مدارک به هیچ وجه مسترد نمی‌شود

۲- در پشت پاکت مدارک جمله مربوط به مسابقه ورودی جهت استخدام کارآموز در سازمان غله کشور ثبت شود.

۳- قبض پست سفارشی را در روز توزیع کارت ورودی همراه داشته باشید تا در صورت ضرورت ارائه شود.

تاریخ _____ محل امضاء داوطلب _____

پاسخ سئوالات سیاسی شما

س - علل شکست اعراب در جنگ اکتبر ۱۹۶۷ چیست؟

ج - جنگ اکتبر که فقط شش روز طول کشید در زمان ریاست جمهوری جمال عبدالناصر اتفاق افتاد. جبهه اصلی که اشغالگران طی شش روز موفق به شکستن آن شدند، مصر بود که در نتیجه آن، صحرای سینا به تصرف آنان درآمد. علل متعدد و متفاوتی در این شکست دخالت دارد که بعضی از این علت ها را باز می گوئیم:

۱-نفوذ جاسوسان در ارتش مصر- کم توجهی ناصر به مسائل و موقعیت ارتش مصر باعث گردید که پای جاسوسان اسرائیل و آمریکا در ارتش مصر باز شود و زمینه ای بوجود آید که مصر در مقابل یک حمله ضربتی و همه جانبه از سوی اشغالگران آسیب پذیر گردد.

۲- تفرقه میان نیروهای عرب - علیرغم تلاش گسترده ناصر در راه متحد ساختن اعراب، در آن زمان اختلافات بسیار بین کشورهای عربی وجود داشت و این اختلافات باعث گردید که بمحض شروع جنگ بخشی از نیروهائی که وظیفه مقابله با اشغالگران داشتند، صحنه نبرد را ترک کنند. بعنوان مثال اندکی قبل از شروع جنگ یک لشگر عراقی که در بلندیهای جولان مستقر بود، به بهانه مسائل داخلی عراق باین کشور بازگشت.

۳- کمکهای خارجی به اشغالگران- در طول مدت جنگ تعداد زیادی از افسران کشورهای عربی تحت عنوان مرخصی، در فلسطین اشغالی حاضر بودند ولی در واقع برای ماموریت ویژه و پیشبرد طرحهای نظامی اشغالگران باین سرزمین سفر کرده بودند. همچنین در این مدت از اغلب کشورها کمکهای نظامی و غیرنظامی بسیار برای یاری صهیونیستها رسید. در کنار این همه ناوگان آمریکا و ناو هواپیمابر این کشور بخش عظیمی از حملات هواپیماها به مصر را انجام داد و اینچنین دخالت مستقیم آمریکا در این شکست تاثیر بسزائی داشت.

۴- بعلت بعضی سیاستهای غلط ناصر مثل اعدام سید قطب که از روحانیون بزرگ کشور مصر بود، بخشی از مردم مصر نسبت به ناصر و حکومت او بی تفاوت شدند و این بی تفاوتی و یأس خصوصا توطئه های جاسوسان آمریکا و اسرائیل در مصر را تسهیل نمود.

در چنین شرایطی اشغالگران تهاجم همزمان خود به اعراب را آغاز کردند. در این هجوم اولین هدف فلج ساختن نیروی هوائی مصر بود، هواپیماهای آمریکائی و اسرائیلی با حمله به فرودگاههای مصر بیش از چهارصد هواپیمای این کشور را روی زمین از بین بردند. علاوه بر این دو تیپ موشکی مصر بنامهای«الغافر»و«القاهر» که حامل موشکهای دوربرد برای زدن هدفهای اسرائیلی بودند، نیز منهدم شدند و بدینترتیب مصر تقریبا در مقابل حملات هوائی اسرائیل بیدفاع شد. همزمان بااین حمله خیانتهای بسیار از جمله انتقال ضد هوائی ها به مراکز غیر حساس صورت گرفت. غفلت سران ارتش مصر در جنگ شش روزه بحدی بود که «عبدالحکیم عامر» معاون ناصر و وزیر دفاع مصر که میبایست رمز پرواز هواپیماهای مصر برای مقابله را ابلاغ نماید، در لحظه حمله با معشوقه اش بسر میبرد و همین یکی از علل فلج شدن نیروی هوائی مصر در اولین ساعات حمله بود.

درخواست کمک جمال عبدالناصر از شوروی نیز بعلت تقاضای روسها برای در اختیار گرفتن چند جزیره سوق الحیشی مصر در دریای مدیترانه و مخالفت ناصر، بی‌نتیجه ماند واین چنین سیاهترین شکست به کشورهای اسلامی وارد آمد.

پس از آنکه اشغالگران به مقاصد نظامی شان دست یافتند و صحرای سینا و بلندیهای جولان را تصرف کردند، قاصدان صلح آمریکائی براه افتادند و خواهان خاتمه یافتن فوری جنگ شدند و جمال عبدالناصر نیز بعلت عدم بنیه نظامی کافی برای مقابله، به خاتمه یافتن جنگ رضایت داد.ناصر تا آخر عمر در صدد جبران شکست جنگ شش روزه بود ولی هیچگاه توان کافی برای اینکار بدست نیاورد.

س- چه دلیلی دارید بر اینکه جمهوری اسلامی همچنان به اصل نه شرقی نه غربی پایبند است و در دام شعار صرف گرفتار نیست؟

ج- انحراف در آرمانهای انقلابی یک ملت از هنگامی آغاز می‌شود که مردم یا از انقلاب فراکشند و بدلایلی از صحنه انقلاب دور شوند. بهمین دلیل موجه‌ترین حجت و دلیل بر آنکه جمهوری اسلامی همچنان طبق اصول اولیه خود- یعنی اصولی که انعکاس باورها و خواسته‌های مردم است- عمل می‌کند، آنست که هنوز مردم در صحنه مسائل جامعه خویش حاضرند و با توجه به اینکه اصول جمهوری اسلامی، ریشه در تجربیات و باورهای بدیهی و خدشه‌ناپذیر مردم دارد، حضور آنها مبین ادامه راه انقلاب در راه مردمی‌اش است.

مردمی که سالها زخم زنجیر آمریکا را بر پیکر خویش دیده‌اند و بهای سنگینی در راه آزادی از اسارت داده‌اند، هرگز از دشمنی با مسببین بلایا و محرومیت‌هائی که بدان دچار بوده‌اند، جدا نخواهند شد.

مردمی که بارها زخم جفای شوروی را دیده‌اند و اکنون نیز در مقابل چشمانشان تجربه‌ای چون افغانستان قرار دارد، هیچگاه به چنگال او تن نخواهند سپرد. و اینچنین است که مردم از راه «نه شرقی نه غربی» که برای آن جان‌ها باخته‌اند، باز نیامده و نخواهند آمد و به محض آنکه کوچکترین حرکتی برای شکستن این اصل آغاز شود، هوشیارانه عاملان آن را افشاء خواهند کرد.

دلیل دیگر برآنکه جمهوری اسلامی همچنان راه «نه شرقی، نه غربی» را ادامه میدهد، مواضع آنست.

جمهوری اسلامی همچنان بر دشمنی اولیه با آمریکا و امپریالیسم- و بلکه بیشتر از آن- پافشاری می‌کند و همه توطئه‌هائی که امروز برای انقلاب تدارک دیده و ملت، درصدد رفع آنست، گواه این سیاست است. همچنین انقلاب بر همان موضعی که امام و مردم قبل از انقلاب در مورد شوروی و بلوک شرق داشتند اصرار می‌کند. موضع صحیح و اصولی وزارت امور خارجه در قبال مسئله افغانستان و نیز عدم انعقاد مجدد قرارداد فروش گاز ایران به شوروی (بعلت آنکه آنان میخواهند از موقعیت کنونی ایران سوءاستفاده نموده و گاز را به قیمت ارزان بخرند) دلالت بر اصرار مقامات جمهوری اسلامی بر اصل «نه شرقی، نه غربی» دارد.

بهرحال تاهنگامی که مردم ما در صحنه باقی باشند، حضور آنان تضمین و گواهی بر عدم انحراف از راه اصلی انقلاب است و هیچ توطئه‌ای بر علیه جمهوری اسلامی، کارگر نخواهد بود.

پروفسور محمد طاهر قادری استاد دانشکده حقوق پنجاب پاکستان:

مسئله حجاب و پوشش اسلامی زنان ایران سخت مرا تحت تاثیر خود قرار داده است

مشهد خبرگزاری جمهوری اسلامی- پروفسور محمد طاهر قادری استاد دانشکده حقوق ایالت پنجاب پاکستان که باتفاق گروهی از میهمانان شرکت کننده در سمینار وحدت برای زیارت مرقد مطهر حضرت رضا علیه السلام به مشهد رفته است درگفتگویی با خبرنگار خبرگزاری جمهوری اسلامی برگزاری هفته وحدت را امری ضروری و مفید در جهت مصالح و منافع مسلمین اعم از شیعه و سنی دانست و یاد آور شد که برگزاری اینگونه آیین‌ها مناسبات امتهای اسلامی را بیش از پیش با یکدیگر تحکیم خواهد کرد وی گفت مردم مسلمان پاکستان به انقلاب اسلامی ایران اعتقاد عمیق دارند و این انقلاب را که بر اساس اصول و احکام الهی شکل گرفته بنفع همه مسلمین جهان میدانند آقای قادری یکی از اثرات مهم انقلاب اسلامی ایران را شرکت فعالانه و چشمگیر زنان در جریانهای انقلابی دانست و گفت زنان ایران با درک مسئولیت اسلامی و به برکت انقلاب اسلامی مسئله حجاب و پوشش اسلامی را که برهان حیثیت و کرامت انسانی می‌باشد رعایت میکنند و این مسئله سخت مرا تحت تاثیر خود قرار داده است وی در مورد جنگ تحمیلی عراق علیه ایران گفت جنگ یک نوع تفرقه است و بنظر من بنفع هیچ یک از دو ملت مسلمان ایران وعراق نیست و من امیدوارم هر چه زودتر آتش جنگ خاموش شده وامتهای اسلامی یکتن واحد شوند و نیروهای خود را علیه ابرقدرتها که این جنگ بنفع آنهاست بکار برند آقای قادری در این گفتگو هدف از مسافرت خود را به مشهد تشریح کرد وافزود کسی که خدا را دوست دارد طبعا به پیامبر پروردگار اسلام و فرزندان آن حضرت نیز علاقمند است و سفر من نیز به شهر مقدس مشهد بخاطر ارادت و علاقمان بخاندان عصمت و طهارت است.

تلفنهای آگهیهای جمهوری اسلامی ۳۱۲۹۲۹- ۳۱۲۹۹۹

آگهی مزایده

کارخانه قند شیروان مقداری اثاثیه خانگی از قبیل یخچال ، فرش، تلویزیون، تخت و غیره و نیز تعدادی وسائط نقلیه وادوات کشاورزی مستعمل و لوازم و آهن‌آلات اسقاط مازاد بر احتیاج موجود خود را بصورت جزئی یا کلی از طریق مزایده حضوری بفروش میرساند.

اولین جلسه مزایده در تاریخ ۱۷ بهمن ماه روز شنبه ۸ صبح الی ۴ بعداز ظهر در محل کارخانه قند مقابل پلیس راه شیروان تشکیل خواهد شد و تا فروش تمام لوازم در روزهای بعد ادامه خواهد داشت. رویت این وسائل از تاریخ ۶۰/۱۱/۱ تا روز مزایده برای علاقمندان و شرکت عموم در جلسات مزایده آزاد است.

مدیر عامل کارخانه قند شیروان دکتر صادق زرین پاشنه

«آگهی دعوت شرکتهای پیمانکاری به مناقصه»

۱- اداره کل راه و ترابری استان کرمان درنظر دارد پروژه‌های زیر را با مشخصات زیر بمناقصه بگذارد.

۲- قطعات ۲ و ۳ رفسنجان به زرند مبلغ هر کدام از قطعات حدود پانصد میلیون ریال

۳- قطعات سه گانه دشت آب- زرآب- ارزوئیه بطول هرکدام حدود سی کیلومتر بمبلغ کل هزار میلیون ریال.

۴- قطعات سه گانه هرات. شهر بابک مانند ردیف سه از کلیه شرکتهای پیمانکاری داوطلب مناقصه که حائز شرایط زیر میباشند تقاضا میشود حداکثر ظرف مدت ۷ روز از تاریخ نشر این آگهی برای دریافت فرمی که طی آن سئوالاتی در مورد وضع و مشخصات شرکت داوطلب مناقصه و شرکاء و سهامداران آن مطرح شده است به کرمان اداره کل راه و ترابری استان واقع درجاده تهران مراجعه نمایند فرم مذکور باید حداکثر ظرف مدت ۷ روز اداری تکمیل و عودت داده شود.

مدیر کل راه و ترابری استان کرمان

بسمه تعالی

آگهی ثبت نام دانشکده دامپزشکی دانشگاه شیراز

بدینوسیله باطلاع خواهران و برادران دانشجوی دانشکده‌های دامپزشکی شیراز و اهواز که حداکثر سه و نیم سال از تحصیل آنان باقیست میرساند که جهت ثبت نام از تاریخ شنبه ۲۶ دیماه لغایت چهارشنبه ۳۰/دیماه سال ۶۰ بدفتر آموزش دانشکده دامپزشکی دانشگاه شیراز واقع در باجگاه مراجعه نمایند.

آگهی کشف جسد

جوانی با هیکل نسبتاً ورزیده با موی مشکی و جوراب سبز و شلواری طوسی و کت قهوه‌ای و پیراهن راه راه قهوه‌ای وزیرپیراهنی سفید و با داشتن ساعت و انگشتر مردانه و زنجیر و قالب الله بدلی در حالی که رانندگی موتورسیکلت هوندا ۱۱۰ را عهده‌دار بوده در تاریخ ۵۹/۱۲/۱۴ در حوزه شهریار بعلت تصادف فوت نموده است از کسانی که متوفی را می‌شناسند تقاضامی‌شود اطلاعات خود را در اختیار دادگاه صلح صنفی شهریار قراردهند.

جانشین بازپرس شهریار- صادقی

بنام خدا

آگهی ابلاغ اوراق مالیاتی

دراجرای ماده ۳۰۱ قانون مالیاتهای مستقیم مصوب اسفندماه سال ۱۳۴۵ بدینوسیله برگهای تشخیص مالیاتی بشرح زیر ابلاغ میگردد:

نام‌ونام‌خانوادگی	مبلغ‌مالیات	سال‌عملکرد	منبع‌مالیاتی	نشانی‌مودی
۱-سیدعلی‌اصغرنیازمند	۸۴۰۰ریال	۵۸	مشاغل‌تریکوبافی	خیابان‌جمهوری‌اسلامی پاساژصموی-طبقه۴ شماره ۵۰ و۵۱
۲-سیدعلی‌اصغر نیازمند	۱۶۲۴۰۰ریال	۵۸	سرقفلی	" " " "

خواهشمنداست ظرف یک هفته پس از ابلاغ جهت پرداخت مالیات به حوزه مالیاتی ۳۴۱ بنشانی خیابان شیخ‌هادی مقابل مدرسه فیروزکوهی ممیز کلی کد۳۳/۳-۰۰۰ مالیاتهای مرکزتهران مراجعه فرمائید.

ممیز حوزه ۲۲/۳۴۱- مالیاتهای مرکز- حسین ضیائی

امام امت در دیدار با فرمانده سپاه پاسداران و کلیه فرماندهان سپاه:

ایکاش منهم یک پاسدار بودم

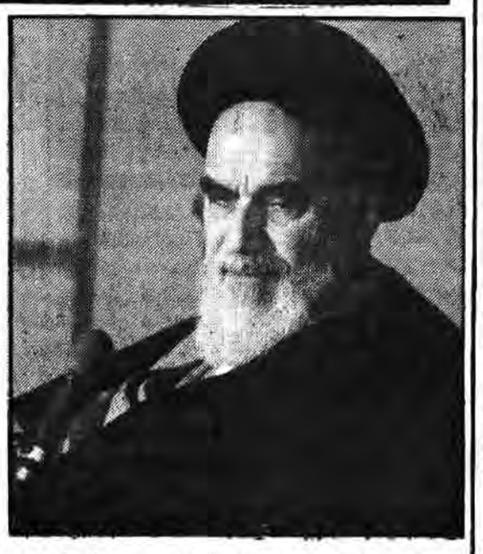

فرمانده سپاه پاسداران انقلاب اسلامی باتفاق کلیه فرماندهان سپاه در جنوب کشور صبح دیروز با امام خمینی رهبر انقلاب و بنیانگذار جمهوری اسلامی ایران و فرمانده کل قوا دیدار و گفتگو کردند. در این دیدار رهبر انقلاب طی سخنانی خطاب به آنان فرمودند:

بسم ا... الرحمن الرحیم

شما باید خدا را شکر کنید که این عملیات اسلامی بدست شما اجرا میشود هر کس توفیق این عمل را ندارد. امروز صبح بعد از ملاقات با تنی چند از پاسداران به این فکر افتادم که ای کاش من هم یک پاسدار بودم، اینها چه میکنند و من چه کار. آنها میروند بادشمن اسلام می جنگند و من در اینجا هستم و نمیتوانم شما قدر خودتان را بدانید. خداوند بشما عنایت داشته است که شما را مهیا کرده است تا قرآن کریم و اسلام عزیز و میهن اسلامی را حفظ کنید. نظام الهی مقرر کرده است تا شما برای خدمت به اسلام انتخاب شوید و این پیش خدا ثبت است و ملائکه‌ا... و خداوند پشتیبان شماست، دلتان قوی باشد. هر قدمی که برای اسلام بر میدارید قدمی است الهی که خدا برای شما پیش آورده است. شما روی تدبیر و فکر عمل کنید، دیگر نه از کشتن بترسید و نه از کشته شدن. عمده این است که قصدتان خالص باشد که بحمدالله هست. روحیه قوی این جوانان بیست ساله از اموری است که انسان را به تعجب وا میدارد. مقصد امروز ما این است که این کشور آفت زده، غربزده و سلطنت زده را به اسلام برگردانیم و غرضی غیر از این نداریم.

ازمسائلی که میخواستم تذکر دهم این است که نظم را کاملا رعایت کنید، شجاعت غیر از تهور است، شجاعت در جنگ حرکتی است قهرمانانه روی نقشه ونظم و حساب و حال آنکه تهور بی حساب و نظم بر دشمن تاختن است. کارها باید روی نظم و قاعده صورت گیرد. تکرار میکنم کار وقتی روی نظم و قاعده و برای خدا بود دیگر خوفی نیست چه کسی کشته شد و چه کسی کشت. انشاء ا... شماموید به جندا... باشید و پیش بروید. دیشب وقتی دیدم عراقیها تعدادی زن را زیر خاک کرده اند پیش خود گفتم ما هرچه فریاد بزنیم وبخواهیم بدنیا بگوئیم که اینها چه میکنند فایده ای ندارد. چون مظلوم هستیم و نمیخواهیم زیر بار کسی برویم بایدانی فشارها را هم تحمل کنیم، ولی چون برای خدا کار میکنیم دیگر چه باک، هرچه میخواهند علیه ما تبلیغات کنند و هرچه میخواهند ما را بد جلوه دهند. امیرالمومنین علی(ع) فرمودند، تمام عالم اگر پشت بمن کنند، من ابا ندارم. پس وقتی کار برای خدا باشد دیگر چه باک؟ هر کس برای خدا بیشتر کار کند بیشتر فحش میشنود، کما اینکه شما پاسداران از همه بیشتر توهین شدید. خداوند شما را موفق کند.

رئیس‌جمهور دردیدار با سرپرستان مناطق مختلف کمیتهٔ امداد امام خمینی:

اگر بخواهیم در برابر توطئه‌ها مقاومت کنیم باید مردم را مومن به انقلاب در صحنه نگه داریم

مسئولین دفتر مرکزی و سرپرستان مناطق مختلف کمیته امداد امام خمینی تهران ظهر دیروز با آقای سیدعلی خامنه‌ای رئیس جمهوری دیدار و گفتگو کردند. دراین دیدار ابتدا برادرحبیبا... شفیق یکی از اعضای شورای سرپرستی کمیته امداد امام خمینی گزارشی ازعمل‌کرد و فعالیت‌های این کمیته را درتهران به اطلاع رئیس جمهوری رساند آنگاه آقای خامنه‌ای طی سخنانی به مخالفتهائی که از سال‌های گذشته با شروع کارهای امدادی توسط نیروهای مردمی انجام میگرفت اشاره کرد و گفت: درسیره رسول اکرم(ص) و ائمه هدی(ع) مومنین، صلحا، علما و متفکرین ماکارهای امدادی وجودداشت و امروزنیزبعدازتشکیل حکومت اسلامی برای رسیدگی به مستضعفین سه نوع کاربلندمدت میان مدت و کوتاه مدت باید انجام گیرد وی سپس افزود: اکثریت کسانی که بارانقلاب را بدوش میکشند مستضعفین، مستمندان، و طبقات پائین و متوسط جامعه هستند و چنانچه انقلاب به اینها رسیدگی نکند و یانوبدرسیدگی درآینده را بدهد این درست نیست، امام نیز به این مطلب قویا اهتمام دارند و ما اگر بخواهیم دربرابر توطئه‌های داخلی و خارجی قدرت مقاومت خود را بالا ببریم ناگزیر باید ضمن نگهداشتن اکثریت مردم درصحنه آنها راهم‌چنان معتقد مومن، و وفادار به انقلاب کنیم و وفاداری به انقلاب درصورتی است که مردم از انقلاب یک چیزی به بینند آقای خامنه‌ای آنگاه با اشاره به تعهد انقلاب برای برقراری عدالت بین طبقات فقیر و غنی گفت:

هم اکنون در میدان سیاست این عدالت ایجاد شده است و اکنون در حقیقت استضعاف و استکبار سیاسی در ایران وجود ندارد و مردم ما بین خود ومقامات و مسئولین کشور تمایزی نمیبینند آقای رئیس جمهوری با اشاره به موقعیت و محبوبیت امام امت در جامعه گفت: شخص امام با این همه محبوبیت و مقبولیتی که دارند هیچوقت نظر و رای خود را در هیچ مسئله ای تحمیل نمیکنند و این به برکت توجه به مبادی عالی الهی است که این حالت استبلا و تکبر در شخصیت محبوب ایشان بوجود نمی آید. آقای خامنه ای ضمن تاکید بر لزوم از بین بردن استضعاف اقتصادی گفت: حال که حکومت قدرت و ساخت جامعه دست ما است و از خارج بر ما تحمیل نمیشود بایستی برای از بین بردن این استضعاف اقدام کنیم و در این جهت با سه‌نوع برنامه دراز مدت میان مدت و کوتاه مدت حرکت کنیم. برنامه درازمدت را دولت انجام می‌دهد ولی برنامه‌های میان مدت و کوتاه مدت برعهده سازمانهایی ازقبیل کمیتهٔ امداد امام است.

آقای رئیس جمهوری در پایان ضمن آرزوی موفقیت برای اعضای کمیته امداد امام از زحمات آنها قدردانی و تشکر کرد.

مهندس موسوی نخست‌وزیر:

متجاوز باید از خاک ما باخفت بیرون برود و غرامت بپردازد

مهندس موسوی نخست وزیر بعد از ظهر دیروز در یک مصاحبه اختصاصی با خبرنگار خبرگزاری جمهوری اسلامی دیدگاهها و نقطه نظرات خود را پیرامون مسائل جاری کشور بیان داشت.

شایعه درخواست وام از بانکهای اروپائی کذب محض است

وی ابتدا درباره شایعه درخواست ایران برای دریافت وام از بانک‌های اروپائی گفت: این خبر کذب محض است و از سوی محافل پرطمع و سرمایه‌دار و طرفداران آمریکائی، ژاپنی پخش شده است، ما نیازی به گرفتن وام از ژاپن و از جائی دیگر نداریم و فروش فعلی نفت ما تکافوی چرخش همه برنامه‌های اقتصادی ما را می‌نماید من در پخش این نوع اطلاعات توطئه‌ای را از سوی جناح‌هائی در ژاپن می‌بینم که می‌تواند برای منافع ژاپن در منطقه و خلیج فارس خطرات جدی ببار بیاورد این محافل ژاپن باید تاکنون فهمیده باشند که ایران حاضر نیست تسلیم شانتاژ شود کمپانی‌های ژاپنی باید هرچه سریعتر موضع خود را در مورد ادامه یا عدم ادامه تکمیل مجتمع پتروشیمی اعلام کنند ما آن قدرت تکنولوژی و مالی را در خود می‌بینیم که در مدتی کوتاه بخشهائی از این مجتمع را بکار اندازیم و کسانی در جهان هستند که در مقابل پول ما حاضرند در مورد اتمام بخشهای باقی مانده آن به ما کمک کنند نخست وزیر افزود: من تعجب میکنم که جناح‌هائی در ژاپن هستند که با گذشت سه سال از انقلاب اسلامی ما هنوز متوجه نشده‌اند که ما حاضر نیستیم با کشوری که بخواهد از موضع قدرت یا فریب با ما وارد گفتگو شود روابط خوشایندی داشته باشیم حال این قدرت می‌خواهد غربی باشد یا شرقی، فرانسوی باشد یا ژاپنی

پیرامون سخنان صریح امام درباره تصفیه ادارات

-نخست وزیر در پاسخ این سئوال که نظر شما پیرامون سخنان صریح امام در باره تصفیه ادارات چیست گفت. در این زمینه وزیران و مسئولین باید قاطعانه عمل کنند خوشختانه چهار چوبهای قانونی این مسئله آماده است هیئتهای مربوط به بازسازی در اکثر وزارتخانه‌ها تشکیل شده و طبیعی است با شروع فعالیت این هیئتها باید منتظر گزارشات لازم در این زمینه باشیم امیدوارم با رعایت تمام جوانب این قانون، حق شخصی ضایع نشود و کسانی که به کشور اسلامی خود و انقلاب علاقمندند در ادارات تثبیت شوند و کسانی که فاسد هستند و یا به هر نحوی در مسیر کار مانع میشوند تصفیه شوند ملت ما نمی‌تواند تحمل اداراتی را بکند که بجای کار در آنجا کاغذبازی میشود و یا بکفرد در یک مسئولیت کوچک یا مهم کارشکنی میکند- نخست وزیر افزود: مردم به کارمندان خدمت‌گزار انقلاب علاقه دارند و آنان را از خود می‌دانند و از کسانی که به هر نحوی کارشکنی میکنند نفرت دارند به عقیده من خود اکثریت کارمندان زحمت‌کش باید مواظب کسانی که ناراضی تراشی میکنند باشند.

● پیروزی ما موشکهای غربی و شرقی نیستند

مهندس موسوی در مورد گزارش روزنامه‌های امریکائی مبنی بر اینکه ایران از شوروی اسلحه می‌خرد اظهار داشت: نقشه آنها در مورد شایعه خرید اسلحه از اسرائیل شکست خورده و حالا به شوروی چسبیده‌اند ما برای این دروغ‌ها ارزش قائل نیستیم علت پیروزی ما موشکهای غربی و شرقی نیستند.

.... بلکه ایمان رزمندگان ماست مسلماً ما اگر سلاح بیشتر و بهتری داشتیم زودتر جنگ را تمام میکردیم.

نخست‌وزیر افزود ما حاضریم ده سال تمام باکوکتل مولوتف‌ها و سمپاهی‌های خودمان بجنگیم ولی بخاطر نیازمان به اسلحه باج به بیگانه ندهیم در جنگ آنچه تعیین کننده است اعتقاد است نه زرادخانه و اگر در میان کشورهای جهان دولتی هنوز بینش ملت ما را نفهمیده خیلی باید حرفت باشد.

بهرحال وقتی من این شایعات را از طرف امریکائی‌ها میشنوم یا میخوانم یاد گفته فقیه عالیقدر آیت‌الله منتظری میافتم که فرمود در شعارهایتان مرگ برآمریکا فراموش نشود.

نخست‌وزیر درباره جنگ تحمیلی به خبرنگار خبرگزاری جمهوری اسلامی گفت: زنجیره حملات ما پایان نیافته و حملات تاخرد کردن کامل رژیم بعثی عراق ادامه خواهد داشت رقم بودجه جنگی در لایحه سال ٦١ نشان دهنده اراده دولت برای جنگ تا پیروزی است ما در قسمتهای شمالی، بخشی از خاک عراق را دراختیار داریم.

●متجاوز باید از خاک ما با خفت بیرون برود

مهندس موسوی در پاسخ این سئوال که شایعات زیادی درمورد میانجیگری در زمینه جنگ تحمیلی بگوش میرسد اظهار داشت میانجیگری‌فایده‌ای ندارد متجاوز باید از خاک ما با خفت بیرون برود و غرامت بپردازد بهتر است کسانی که به میانجیگری فکر میکنند و درحقیقت درمورد بقاء و یا فنای خود فکر میکنند با کمکهای میلیاردی خود به طول جنگ نیافزایند هرچه این جنگ بیشتر طول بکشد به ضرر خود آنان است. مهندس موسوی در پاسخ این سئوال که نظر شما درمورد جنایات ارتش بعثی صدام در جنوب کشور چیست گفت اینهائی که این جنایات هولناک را انجام میدهند نظامی نبوده‌اند بلکه حیوان بوده‌اند ما انتقام سختی از آنان خواهیم گرفت من به روان آن زنان مستصعف و با شرف هموطن خودمان درود میفرستم و اطمینان میدهم که نیروهای رزمنده ما درس سختی را به اراذل عقلقی خواهند آموخت.

نخست‌وزیر در پایان افزود صدا و سیما مخصوصاً بخش برون‌مرزی آن باید عمق آن جنایات هولناک را بگوش همه مسلمانان و اعراب جهان برساند و وزارت امور خارجه هم در این زمینه در سطح جهان افشاگری نماید.

دکترشریعتمداری عضو ستاد انقلاب فرهنگی:

امورمربوط به تعلیم وتربیت معلم زیر نظر دانشگاهیان متعهد قرارمی‌گیرد

رشت- خبرگزاری جمهوری اسلامی

به پیشنهاد ستاد انقلاب فرهنگی و با تصویب هیئت دولت جمهوری اسلامی وزارتخانه‌ای تحت عنوان وزارت بهداشت و آموزش پزشک بجای وزارت بهداری تاسیس خواهدشد.

دکتر علی شریعتمداری عضو ستاد انقلاب فرهنگی کشور که بمناسبت هفته وحدت و بدعوت استانداری گیلان به رشت سفر کرده است در گفتگویی ضمن اعلام این مطلب درمورد فعالیتهای ستاد انقلاب فرهنگی از ابتداتاکنون گفت..

بعدازتشکیل ستاد انقلاب فرهنگی برنامه‌ریزی درزمینه‌های آموزشی آغازشده و گروهی از استادان نیز درحال تدوین برنامه‌های رشته‌های پزشکی، فنی و مهندسی، کشاورزی و تعلیم و تربیت اسلامی هستند.

این ستاد همچنین اقدام به تشکیل کمیته علوم پایه کرده و تاکنون از بیش از ۱۷۰رشته علوم انسانی که درزمان گذشته تدریس میشد به ١٤رشته تقلیل یافته است. و ازنمایندگان این رشته‌ها دعوت بعمل آمده که در کمیته‌ای تحت عنوان علوم انسانی مشغول به برنامه‌ریزی شوند و این کار نیز انجام شده تامابتوانیم دروسی دربرنامه‌های علوم انسانی بگنجانیم که معرف علوم انسانی باتوجه به دیدگاه انسان ازنظر اسلام باشد وی افزود درستاد انقلاب فرهنگی برنامه اسلامی کردن دانشگاهها مطرح بوده و عده‌ای از استادان حوزه علمیه در کمیته‌ای تحت عنوان، کمیته اسلامی کردن دانشگاهها، شرکت داشتند و خوشبختانه دراین کمیته پیشرفتهای خوبی نیز حاصل شده است و باکمک عده‌ای از استادان و استفاده ازکتابهای موجود درزمینه اعتقادی مطالبی دریک کتاب ۸۰۰ صفحه‌ای جمع‌آوری شده که این کتاب درحال حاضر زیرچاپ است و بزودی نیزمنتشرو دردانشگاههائی که اکنون مشغول بکارهستند تدریس خواهدشد. دکتر شریعتمداری درمورد تربیت و انتخاب مدرس گفت.. درستاد انقلاب فرهنگی کمیته گزینش استادبرای جذب نیروهای متعهد و مسلمان و متخصص تشکیل گردیده و تاکنون حدود ۱۰۰۰ داوطلب ثبت نام کرده‌اند که پس از تعیین صلاحیت علمی و فکری ازوجوه این استادان دردانشگاههای آینده استفاده میشود.

*** ازوجود لیسانسیه‌های متعهد و صالح پس از طی دوره تربیت مدرس جهت تدریس دردانشگاهها استفاده میشود.**

دکتر شریعتمداری در همین رابطه گفت طبق برنامه تدوین شده قرار است از وجود لیسانسیه های متعهد و صالح پس از طی دوره تربیت مدرس جهت تدریس در دانشگاهها استفاده شود وی در زمینه رفع کمبود کتابهای درسی دانشگاه ها گفت از کارهای اساسی ستاد انقلاب فرهنگی تاسیس مرکز نشر کتابهای درسی دانشگاهی بوده که با توجه به کمبود کتاب درسی درگذشته حدود ۱۸۰۰ جلد کتاب معتبر و علمی و مفید درحال حاضر در دست ترجمه و تالیف میباشد و در حدود ٤٠ کمیته تخصصی موضوعات و محتوای این کتابها را تحت بررسی قرار میدهند.

دکتر شریعتمداری افزود.. ستاد انقلاب فرهنگی در زمینه های برنامه ریزی فنی و طرح مدیریت دانشگاهها فعالیت خود را به مرحله نهائی رسانده است همچنین لایحه‌ای توسط ستاد انقلاب فرهنگی تدوین شده است که در صورت تصویب درمان و آموزش در هم ادغام خواهد شد ووزارت خانه‌ای تحت عنوان وزارت بهداشت و آموزش پزشکی تاسیس وجایگزین وزارت بهداری خواهد شد وی با اشاره به این مطلب که با استفاده از مراکز آموزشی تعداد دانشجویان رشته پزشکی نسبت به سالهای گذشته تا دو برابر یعنی حدود ۱۸۰۰ نفر افزایش خواهد یافت گفت لایحه‌ای نیز درزمینه تشکیل مجموعه دانشگاهی تربیت معلم تنظیم شده است که در صورت تصویب و اجراء این لایحه کلیه امور مربوطه به تعلیم و تربیت معلم را زیر نظر دانشگاهیان متعهد قرار خواهد داد.

وی گفت در رشته‌های فنی و مهندسی و کشاورزی نیز با همکاری وزارتخانه های مربوط اقدام به پذیرش دانشجو خواهیم کرد تا از نظر تربیت متخصص کشور دچار کمبود نباشیم وی با اشاره به دیدار اعضای ستاد انقلاب فرهنگی با امام امت اظهار داشت نظر امام امت اینست که دانشگاهها زودتر بازگشائی شوند و بتدریج جو دانشگاهها بصورت جو اسلامی تبدیل گردد و از وجود استادان متعهد برای تدریس در دانشگاهها دعوت و در انتخاب دانشجو دقت لازم بعمل آید.

وی افزود. امام امت همچنین تاکید فرمودند که ستاد انقلاب فرهنگی درزمینه رشته‌های تخصصی مورد نیاز جامعه اقدامات اساسی انجام دهد و در تربیت نیروی تخصصی و ماهر از هیچ کوششی دریغ نورزد و در رشته علوم انسانی نیز رابطه نزدیکتری بین ستاد انقلاب فرهنگی وحوزه ایجاد شود.

امام امت خطاب به اعضای ستاد انقلاب فرهنگی:

علوم انسانی علومی‌هستند که با معنویت، رشدوهدایت انسان ارتباط دارند

آقایان حبیبی، سروش و فارسی اعضاء ستاد انقلاب فرهنگی ، صبح دیروز باحضرت آیة.....العظمی امام خمینی ملاقات کردند دراین دیدارمسائل مربوط به بازگشائی و نوگشائی دانشگاهها، ترمیم ستاد انقلاب فرهنگی، مسائل مربوط به انقلاب فرهنگی مورد بررسی قرارگرفت.

درپایان دیداراعضاء ستاد انقلاب فرهنگی اعلام کردند:

امام تصریح فرمودند که وقتی من میگویم انسانی شدن دانشگاهها بیست سال وقت لازم دارد این به آن معناست که باید دانشگاهها بازبشود وبیست سال طول بکشد که صد درصد اسلامی بشود. امام فرمودند کسانیکه اظهارمی‌کنند می‌خواهند ازقرآن هنر بیرون بیاورند باعلمی ازعلوم انسانی رابه معنای مصطلح یعنی جغرافیا، تاریخ و امثالهم اینها درواقع به هدف قرآن و هدف انبیاء توجه ندارند.

رهبر انقلاب خطاب به اعضاء ستاد انقلاب فرهنگی تاکید فرمودند مقصود من ازعلوم انسانی علومی هستند که بامعنویت رشد و هدایت انسان ارتباط دارند، شماعلومی راکه دررابطه بااین سه مسئله است درچهارچوب علوم انسانی قرار دهید.

بسم‌رب‌الشهدا

سرباز راستین امام زمان (عج) عیسی (شهاب‌الدین) قائمیان دانشجوی مهندسی برق دانشگاه صنعتی شریف و داماد حجت‌الاسلام والمسلمین آقای علم‌الهدی نماینده محترم مجلس شورای اسلامی، فرزندی از فرزندان دلیر امت مسلمان ایران و مقلدی از مقلدان شایسته امام در فتح الفتوح بستان در جبهه نبرد با شیطان بزرگ به فیض شهادت نائل آمد.

اکنون که پیکر پاک این شهید پس از انتقال به تهران در کربلای بهشت زهرا به خاک سپرده شده است، برای گرامیداشت شهادتش روز دوشنبه ٦٠/١٠/٢٨ از ساعت ٢ الی ٤/٥ بعدازظهر در مسجد حجت ابن الحسن العسکری (عج) واقع در خیابان سهروردی شمالی جنب کلانتری ٤ گرد خواهیم آمد، باشد که شهادتش چراغ راهمان گردد.

کمیته برق گروه فنی و مهندسی ستاد انقلاب فرهنگی

اظهارات اعضای ستاد انقلاب فرهنگی بعداز دیدار باامام امت

دکتر عبدالکریم سروش دکتر حسن حبیبی و برادر جلال‌الدین فارسی اعضای ستاد انقلاب فرهنگی صبح امروز به حضور امام خمینی رهبر انقلاب و بنیانگذار جمهوری اسلامی رسیدند.

در این دیدار اعضای ستاد انقلاب فرهنگی ضمن ارائه گزارشی از مسائل ستاد انقلاب فرهنگی درباره بازگشائی دانشگاهها مسائل علوم انسانی و تعبیراتی که از آن تاکنون به انحاء مختلف شده است و ترمیم ستاد انقلاب فرهنگی با امام گفتگو تبادل نظر کردند و امام امت رهنمودهای مهمی در آن زمینه‌ها ارائه فرمودند....

*** اظهارات جلال‌الدین فارسی:**

آقای جلال‌الدین فارسی در پایان این دیدار درباره مسائل مطرح شده در حضور امام گفت... در این دیدار سه مسئله مهم را با امام در میان گذاشتیم مسئله اول طرح‌های مصوبه ستاد انقلاب فرهنگی بود که لازمه‌اش تصویب چندین مجموعه قانون هست چون این طرح‌ها به تغییرات بنیادی در وزارتخانه‌ها منتهی میشود. وی افزود... طرح پزشکی مستلزم خارج شدن وزارت بهداری از حالت کنونی است و بیمارستانهای وزارت بهداری نیز باید حالت آموزشی را پیدا کند و وزارتخانه جدیدی تاسیس بشود و این مسئله در مورد تربیت معلم نیز صادق است جلال‌الدین فارسی گفت... بیش از هفت ماه است که طرح آن مجموعه قوانین توسط ستاد انقلاب فرهنگی تهیه شده و به هیئت دولت ارجاع شده است و با ضرورتی که نسبت به تربیت پزشک احساس میشود باید هرچه زودتر تکلیف این طرح‌ها معلوم شود. برادر فارسی افزود...

امام امر فرمودند ما جلسه محدودی در خدمت رئیس جمهور رئیس مجلس نخست وزیر و وزرای آموزش عالی و بهداری داشته باشیم و مسئله را در آنجا مطرح کنیم و بر تصویب آن در هیئت دولت تسریع کنیم تا سپس به مجلس ارجاع شود و در باره علوم انسانی که مسئله دوم بود گفت: ما از فردا ١٠ ت امام متوجه شدیم که نظر امام نسبت به علوم انسانی چیست و این اصطلاح را سر چه علومی ایشان اطلاق فرمودند و خود ایشان هم توضیح دادند که اخلاق و آنچه که مربوط به تربیت و تهذیب انسان است این در قرآن اسلام و حوزه ها وجود دارد و ما باید از وجود کسانی که در حوزه ها در این رشته ها صاحبنظرند استفاده کنیم و متاسفانه فرمایش ایشان در بعضی محافل دقیقاً فهمیده نشده و منتهی شده باینکه جغرافیا را هم مثلا میشود از قرآن استخراج کرد و یا قرآن هم بعنوان یک علم جغرافیا دارد که امام تصریح فرمودند قرآن و اسلام جغرافیا ندارد و توضیحاتی را کاملاً ارائه فرمودند. جلال‌الدین فارسی در باره مسئله سوم که ترمیم ستاد انقلاب فرهنگی بود گفت بدلیل شهادت حجت الاسلام دکتر باهنر و اشتغال آقای ربانی املشی در شورای عالی قضائی مسئله ترمیم ستاد انقلاب فرهنگی مطرح شد و امام رهنمودهای دقیقی ارائه فرمودند.

● اظهارات دکتر حبیبی

آنگاه دکتر حسن حبیبی گفت:در خدمت حضرت امام این سئوال مطرح شد که آیا نظر ایشان این است که دانشگاهها پس از این که صد درصد اسلامی شدند افتتاح بشود و آیا این مطلبی که از قول ایشان در روزنامه‌ها عنوان شده است که اسلامی شدن دانشگاهها بیست سال بطول میانجامد بدین معنا است که دانشگاهها نباید باز بشود آیا این بدین ترتیب درست است. و یا آن ترتیبی که ایشان در فرمایشات خطاب ستاد انقلاب فرهنگی فرمودند مبنی بر اینکه شورای انقلاب فرهنگی بایستی در بازگشائی دانشگاهها کوشش بکند. دکتر حبیبی افزود: امام صریحا امر فرمودند که از قول ایشان گفته شود که این تصحیفاتی که از قول من میشود غلط است وصحیح نیست که بدینترتیب بیان شود و من وقتی میگویم دانشگاهها برای اسلامی شدن بیست سال وقت لازم دارند این بدین معنا است که دانشگاه باید باز بشود و بیست سال طول بکشد تا صد درصد اسلامی شود واین بمعنای باز شدن است نه بسته بودن دانشگاهها و در مورد وزارت کشور و وزارتخانه های دیگر هم گفته میشود باید اصلاح شوند و اصلاح شدن این دستگاهها نه بمعنای بسته شدن آنها و بسته ماندن آنهاست بلکه باید در حال بازگشائی اصلاح شوند و بتعبیر ایشان حفظی که نمیشود اصلاح شود بایستی باز شوند و آنگاه اصلاح شوند

دکتر حبیبی در باره نظرات امام در مورد علوم انسانی گفت امام در مورد علوم انسانی فرمودند اصلاً آقایان باید توجه کنند که قرآن برای چه آمده است آیا قرآن برای یاد دادن جغرافیا آمده و یا برای کشاورزی آمده است البته در کشاورزی اسلام احکامی دارد ولی برای یاد دادن کشاورزی نیامده و اصولاً برای همه امور اسلام حکم دارد.

وی افزود قرآن خودش می‌فرماید که برای چه کار آمده است (ذلک‌الکتاب لاریب فیه هدی للمتقین) و ایشان استناد کردند به همین آیه و فرمودند مقصود من از علوم انسانی علومی هستند که با معنویت رشد و هدایت انسان ارتباطی پیدا میکنند.

دکتر حبیبی در ادامه سخنانش افزود از محضر امام خواسته شد که در این خصوص راهنمائی بفرمایند و ایشان فرمودند از بعضی از علما و مدرسین خواهش کنید و دور هم جمع شوید و این مسائل را حل و فصل کنید ببینید کدام علوم مربوط به مسائلی میشود که ایشان توضیح فرمودند یعنی علومی که مربوط به رشد معنویت و هدایت انسان میشود. وی افزود: امام تصریح فرمودند اگر کسانی باشند که به این مطلب توجه نداشته باشند و یا ایرادی داشته باشند تشریف بیاورند خدمت امام و حضرت امام روشن بفرمایند که مقصود شخص ایشان از علوم انسانی برای آقایانی که ایراد دارند چه بوده است.

***اظهارات دکتر سروش**

سپس دکتر عبدالکریم سروش عضو دیگر ستاد انقلاب فرهنگی گفت اهم مسائل همان فضائی بود که در اطراف علوم انسانی در جامعه بوجود آمده است و برداشتهای متفاوت و احیاناً استنباطهای سوئی که از سخن امام در آن زمینه شده است و از آنجا که مسئولیت بازگشائی و نوگشائی دانشگاهها و حسن اداره و حسن جریان امور و تعلیم و تعلم در دانشگاهها به عهده ستاد گذاشته شده بود و از آنجا که این گفتگوها و استنباطها تا حدودی مایه توقف کار ستاد در زمینه علوم انسانی و بازگشائی دانشگاهها شده بود لازم دیدیم که عین مسئله را با امام مطرح کنیم و از ایشان روشنگر بخواهیم و تقاضا کنیم در مورد نکاتی که فرموده بودند و بعضی از روزنامه‌ها در موارد حتی به تعبیر خود امام به تصحیف آنها پرداخته بودند و ایشان هم از این بابت گلمند بودند نظرشان را صراحتا بخواهیم ...

وی افزود نظرایشان بهمان ترتیبی بودکه برادران گفتند وفرمودند که کسانی که اظهار میکنند از قرآن میخواهند هنررا بیرون بیاورند ویا علمی ازعلوم انسانی را بیرون بکشند یعنی علوم انسانی به معنای مصطلح مانند جغرافیا وتاریخ را اینها درحقیقت توجه به هدف قرآن وانبیاء ندارند وبدرستی برحودشان معلوم نکرده‌اند که انتظار یک مسلمان از قرآن چه باید باشددکتر سروش افزود: امام فرمودند انتظار اصلی عبارت است از اینکه انسان هدایت خودش را وراه خودش را به سوی خداوکمال درقرآن بجوید ورشد معنوی را از قرآن انتظار داشته باشد وایشان تصریح کردند که غرضشان از علوم انسانی علومی است که به این جهات مربوط است ومن البته به ایشان عرض کردم همانهائی که ظاهرا امروزه درقلمرو ارزشها آنهارا می‌گنجانند ودرحقیقت ازمعارف مدهبی بیش از هرچیز میباید آن ارزشهای والا وایده‌آل‌ها وکمال مطلوب هائی که مطلوب خداوند است را جست.

عبدالکریم سروش درادامه سخنانش گفت امام امر کردند که ما تمام رشته‌های مختلف علوم انسانی را که یک سحه آن را باشرح دروس وعناوین به جامعه مدرسین حوزه علمیه قم دادیم خدمت ایشان هم بدهیم تاایشان مطالعه بکنند وبار به طور ریزتر ومشخص‌تر نظرشان را راجع به علوم انسانی به این معنای خاص که به رشد معنوی وهدایت وتربیت انسانها مرتبط میشود بیان کنند.

وی افزود خدمت امام عرض شد که احیانا کسانی دربعضی از روزنامه‌ها هم با تعدیه اربعضی ازاندیشه‌ها واعراض نادرست به بحش نکاتی پرداخته‌اند که به هیچ وجه درشان روزنامه‌های جمهوری اسلامی نیست وماهم به پاسخ‌گوئی آنها نپرداخته‌ایم وبعضی ازآنها حتی مبتنی برتحریف حقایق بوده وبرخی مبتنی بر سوءاستنباط بوده وبعضی منبعث ازاغراض سوء بوده است وامیدواریم بادستوری که امام داده‌اند مبنی بر اینکه تعدادی از علما درجه اول حوزه علمیه قم که نام بعضی از آنها نیز ذکر شد جلسه‌ای تشکیل بدهند و بعضی از اساتید و اعضای ستاد هم در آن شرکت کنند و مسئله علوم انسانی را به معنای اخص آن که مورد نظر امام هست در آنجا مطرح کنیم این مسئله را انشاءا... از حالت توقف و بلاتکلیفی خارج کنیم و همچنین مقرر شد حاج احمد آقا از طرف امام مسئله را تعقیب کنند و آقایان علما تشریف بیاورند و مسئله علوم انسانی را به یک وجه علمی و به دور بعضی از نوسانات نادرستی که ایجاد شد درباره‌اش اظهار نظر بشود تا انشاءالله نظرمطلوبی که امیدواریم نظر اسلام هم باشد به جامعه عرضه کنیم و به این ترتیب انشاءا... از سوء عاقبتی که احیاناً در نظر کسانی برای علوم انسانی در دانشگاهها پیش آمده جلوگیری کنیم و همچنین از تزلزل خاطری که برای بعضی از اساتید علوم انسانی پیش آمده جلوگیری شود تا بلکه این راه را به نحوی بگشائیم که این علوم هم در جاده صحیح مثل سایر علوم بدنبال انقلاب فرهنگی در جامعه ما شکوفا شود.

برپایه همین گزارش آنگاه دکتر حبیبی درباره ترمیم ستاد انقلاب فرهنگی اضافه کرد درباره ترمیم ستاد قرار شد با برخی از برادران که اسامی‌شان در حضور حضرت امام ذکر شد گفتگو بشود و پس از اینکه مسئله قطعی شد از طرف ایشان حکم برای آن برادران صادر بشود.

در پایان برادر جلال‌الدین فارسی گفت وقتی که ما گزارش کار و مشکلاتی را که پیش پای ما هست خدمت حضرت امام عرض کردیم ایشان احساس کردند ما یک مقدار در کارمان سست شدیم و غمگین هستیم و ایشان ما را دلداری دادند و تاکید فرمودند که از مشکلات مایوس نشویم و از این انتقادات و عرض ورزیها غمی به دل راه ندهیم و با کمال جدیت به راه و کار خودمان ادامه بدهیم و مشکلات را به تائید الهی از پیش پابرداریم وحل کنیم.

نرخ خرید و فروش ارز به ریال

١٣٦٠/١٠/٢٧

نوع ارز	رسمی خرید	رسمی فروش	خرید	غیررسمی فروش	فروش بمسافرین
دلار کانادا	٦٦/٥١	٦٧/٦٥	٧٤/٥٠	٧٥/٠٠	٩٧/٤٥
دلار استرالیا	٨٨/٦٩	٨٩/٨٣	٩٨/١٠	٩٩/٩٥	١٢٩/٦٥
لیرانگلیس	١٤٩/٠٣	١٥١/٣٧	١٦٤/٠٥	١٦٧/٠٥	٢١٦/٩٥
مارک‌آلمان‌غربی	٣٤/٥٦	٣٥/١٢	٣٨/٠٠	٣٨/٨٠	٥٠/٣٥
فرانک سوئیس	٤٢/٩٦	٤٣/٥٧	٤٧/٣٠	٤٨/١٠	٦٣/٤٥
فرانک فرانسه	١٣/٦٠	١٣/٨٤	١٥/٠٠	١٥/٣٥	١٩/٨٥
صدفرانک بلژیک	٢٠٢/٩٨	٢٠٦/٤٩	٢٢٤/١٠	٢٢٩/١٠	٢٩٧/٥٠
صدلیر ایتالیا	٦/٤٧	٦/٥٩	٧/١٠	٧/٣٠	٩/٤٥
فلورن هلند	٣١/٥٨	٣٢/٠٩	٣٤/٩٥	٣٥/٧٥	٤٦/٤٥
کرون سوئد	١٤/٠٨	١٤/٣٢	١٥/٨٠	١٦/١٥	٢٠/٩٥
کرون نروژ	١٣/٥٤	١٣/٧٥	١٥/٠٥	١٥/٤٠	٢٠/٠٠
کرون دانمارک	١٠/٥٧	١٠/٧٥	١١/٨٥	١٢/٢٠	١٥/٨٠
شیلینگ اتریش	٤/٩٣	٥/٠٠	٥/٦٠	٥/٧٠	٧/٣٥
صد ین ژاپن	٣٥/٥٢	٣٥/٩٧	٣٩/٠٠	٣٩/٨٠	٥١/٦٠
روپیه هندوستان	٨/٩٥	٩/١٥	٩/٩٠	١٠/١٠	١٣/١٠
دینار کویت	٢٩١/٠٠	٢٩٤/٠٠	٣١٨/٤٠	٣٢٣/٤٠	٤٢٠/٠٠
دینار عراق	٢٩٢/٠٠	٢٩٥/٠٠	٣١٩/٥٠	٣٢٤/٥٠	٤٢١/٤٥
دینار بحرین	٢١٣/٥٠	٢١٩/٥٠	٢٣٥/٤٥	٢٤١/٤٥	٣١٣/٦٠
ریال‌عربستان-	٢٣/٧٥	٢٤/١٠	٢٦/١٠	٢٦/٥٠	٣٤/٤٥
درهم امارات متحده عربی	٢١/٩٠	٢٢/٨٠	٢٤/٦٠	٢٥/١٠	٣٢/٦٠
روپیه پاکستان	٨/٤٥