پیام رئیس جمهور به سمینار فرماندهان سپاه پاسداران :

شما ثابت کردید که جهاد هدفتان و شهادت آرزویتان است

ولایت فقیه باید همچون خون زندگی بخش در رگ سپاه جاری باشد

●سپاه بازوی محکم انقلاب و محرومان جامعه است.
●مفید ترین کاری که سپاه میتواند انجام دهد اجرای همان تکالیفی است که بموجب قانون عهده‌دار آن است.
●اوج عظمت معنوی شگفت انگیز شما در این نکته نهفته است که می‌فهمید چه میکنید و میدانید برای چه می‌جنگید.

درصفحه ۱۲

مصاحبه مطبوعاتی و رادیو تلویزیونی حاکم شرع دادگاههای انقلاب و دادستان انقلاب تهران :

هواداران گروهکها وقتی دستگیر می‌شوند تازه آزاد شده‌اند

●در زندان حدود ۹۰٪ زندانیان خواستار مصاحبه تلویزیونی هستند.
●اکثر متهمینی که اینجا می‌آیند روز اول از موضع خیلی بالا با ما برخورد می‌کنند ولی روز دوم و سوم به پوزش می‌نشینند.

بقیه‌درصفحه ۲

حجة الاسلام والمسلمین هاشمی رفسنجانی در مصاحبه اختصاصی:

ما از نزدیکتر شدن کشورهای اسلامی به یکدیگر استقبال می کنیم

●همهٔ کشورهای اسلامی باید با هم پیمان ببندند

●لایحهٔ بودجه، در جهت خود کفائی کشور است

درصفحه ۱۰

۱۲ صفحه

جمهوری اسلامی

ارگان حزب جمهوری اسلامی

چهارشنبه ۳۰ دی ۱۳۶۰
۲۴ ربیع‌الاول ۱۴۰۲ - شماره ۷۶۵ - سال سوم

تکشماره ۲۰ ریال

وزیر کشور در مراسم صبحگاهی لشگر ٦٤ ارومیه :

امروز ارتش و دیگر نیروهای مسلح در خدمت خدا و اسلام عزیز هستند

●پس از یکسال و چند ماه جنگ تحمیلی نشریه واشنگتن پست به بزرگواری ارتشیان و پاسداران انقلاب اسلامی و شکست صدام مزدور مهر تایید زده است.

درصفحه ٤

دکتر مهدی پور گل عضو کمیسیون فرهنگ و تعلیمات عالی در مصاحبه اختصاصی:

طرح تربیت استاد بزودی اجرا میشود

●علومی که ضوابط اسلامی در آنها رعایت نشود از نظر ما مخدوش است
●استادان دانشگاه باید دارای ضوابط منطبق با انقلاب اسلامی باشند

درصفحه ٤

براساس تصمیم مجمع عمومی بانکها :

کلیه امور مربوط به وام مسکن بانکها به بانک مسکن منتقل شد

درصفحه ۹

توپخانه ایران تأسیسات نفتی «نفتخانه» عراق را به آتش کشید

●تاسیسات مذکور همچنان در آتش می‌سوزد
●٤ نفر بر و کاتیوشا و ٨٤ مزدور صدام در جبهه‌های غرب نابود شدند
●٨ خودرو در پارکینگ موتوری دشمن در منطقه ذهاب منهدم شد
●فدائیان امام یکان نفوذی دشمن به گاومیشان را مجبور به عقب نشینی کردند

درصفحه ۲

مردم سراسر کشور چهلمین روز شهادت آیت‌الله دستغیب را گرامی داشتند

●در چهلمین روز بزرگداشت شهادت آیت ا... دستغیب گروه کثیری از مردم استان‌های فارس، اصفهان، خراسان، یزد - تبریز، باختران و همدان وارد شیراز شدند.
●حجت الاسلام خلخالی در مراسم چهلمین روز بزرگداشت شهید راه نماز آیت ا... دستغیب در شیراز سخنرانی کرد

درصفحه ۸ و ۱۰

ای با خدا به همدلی خلق آمده، هرپاره تنت، تصویر یک امام به محراب می‌برد.

متن کامل سخنرانی شهید راه نماز (آیت ا... سیدعبدالحسین دستغیب) در آخرین خطبه نماز جمعه شیراز در همین شماره

درصفحه ۸

ای کاش

بسما... الرحمن‌الرحیم

وقتی که امام گفت «ای کاش من هم یک پاسدار بودم» آیا قطره‌های اشکی که از گونه‌های این جوانان پاکباخته چکید را دیدید؟ حرفی که امام زد چه شوری در میان عارفان تفنگ‌بدوشی که درپرابر سرنیزه‌های دشمن با سینه‌های چاک خورده خورده صف‌کشیده‌اند آفرید! تو گوئی سند افتخار آنهائی که هر کدام خود سند افتخاری برای این مردم‌اند را بدستشان داده‌اند.

آیا آن جوان سپاهی را دیده‌اید که وقتی یاد این سخن امام می‌افتد از خجالت آب میشود. وا! که چه شرم مقدسی! آیا داستان آن پاسدار را شنیده‌اید که هر وقت با تنهائی شب خلوت میکند کارش به ناله و شیون می‌رسد!: «ای وای بر من که اسطوره عشق و عرفان و پرستنده‌ترین روحی که تاکنون دیده‌ام آرزو می‌کند چون من بود و وای بر من که پای در گل مانده‌ام». وا! که چه ناله پاکی!

امام حرف دل خود را زد. و حرف دل بسیاری دیگر را نیز بهمچنین. تنها با این تفاوت که دل عارف جماران برای دیدن صحنه‌ها و لحظه‌های فراموش‌ناشدنی که جبهه‌ها را مملو از خود کرده‌اند تنگ است و دل زنجیرشدگانی چون ما برای تجربه دلتنگی امام تنگ. روح امام برای اسلحه بردوش گرفتن و سراغ شهادت را از تک‌تک سنگهای بخون رنگین خوزستان پرسیدن پر میزند و دل ما را همین بس که آرزوی چنین پرپرزدنی را دارد.

اگر کوچ غازهای صحرائی را پیش از این دیده باشید باید معنی آنچه میخوانید را خوب بدانید. وقتی که غازهای صحرائی از ییلاق خود به قشلاق میروند. ولوله‌ای که‌در میان غازهای محلی می‌افتد، دیدنی است. آنها وقتی قوم خویش‌های دور خود را می‌بینند که به فطرت خود پاسخ مثبت داده‌اند شروع به بال زدن می‌کنند، یک لحظه آرزو می‌کنند که ای کاش ما هم در آسمان بودیم. ای کاش ما هم کوچ می‌کردیم. لیکن افسوس که عمر این آرزو جز یک لحظه نیست.

آنها می‌گویند «ای کاش» و آن غاز صحرائی که در قفس روستائی اسیر است هم می‌گوید «ای کاش»، آنها پرپر میزنند، او هم پرپر میزند. و آنها حسرت می‌خورند و او هم حسرت میخورد. اما این کجا و آن کجا! او که محلی است به آبگیر میان ده تعلق دارد و او که در قفس مانده است به قلب فوج بیکرانی که آسمان از خود پوشانده است.

او که محلی است بال و پرش باز است اما باز بهانه می‌آورد: «اینجا به من احتیاج دارند. اگر من نباشم لجن‌های کف مرداب را چه کسی خواهدخورد؟ اگر من نباشم هوای ده را چه کسی استشمام خواهد کرد؟ اگر من نباشم چه کسی درآبگیر شنا خواهد کرد و اگر من نباشم چه کسی با آواز ناهنجارش خواب را از خلائق خواهد گرفت؟»

اما او که دست تقدیر از کوچ پائیزه محرومش کرده است انگار نمی‌بیند که بالش را بسته‌اند. انگار نمی‌داند که دیگران زمین‌گیرش کرده‌اند. او نفسش را سرزنش می‌کند. او از انتهای وجود خود می‌گوید «ای کاش» (من هم یک پاسدار بودم).

آن یکی کاروان باد را ملامت می‌کند که چرا مرا همراه خود نبرد و این یکی خود را ملامت می‌کند که چرا همراه کاروان باد نرفت.

داستان ما همان است که گفتیم. ما محلی و اهلی شده‌ایم، اهلی این دنیا، و امام گرفتار شده است، گرفتار امثال صاحب این قلم که اگر یک لحظه بحال خود رهایش کنند سراغ سامری را خواهد گرفت.

درست است که امام حرف دل خود را زد. اما مگر پاسدار بودن چیست که عارف کاملی چون او می‌خواهد اینگونه باشد؟ از ترکیب این شش حرف کدام شعر ناسروده شکل می‌گیرد که هرکس قدمی در راه عشق گذاشته است می‌خواهد شاعر او باشد؟ این شعر هرچه هست، همان است که در آرزویش این همه «ای کاش» می‌گویند.

می‌گویند که روزی سائلی به حضرت رسول (ص) گفت، هر دینی رهبانیتی دارد، رهبانیت دین تو چیست؟ پیامبر فرمود، رهبانیت دین من جهاد است.

شاید آنروز مخاطب رسول اکرم (ص) تصور کرد جواب سربالا شنیده است، شاید او پیش خود گفت که در میان خون و آتش شمشیر آیا مجالی برای پرستش و خلوت پیدا می‌شود؟

بقیه‌درصفحه ٤

وزیرصنایع و معادن درچهارمین روز سمینار سراسری جهاد سازندگی:

فعالیت جهادگران خالی از هرگونه انگیزه مادی و دنیویست

● تنها مدیرانی توانسته‌اند کارخانجات را از وضع ناهنجار وبی‌نظمی گذشته بیرون آورده وتحولات اساسی درآن ایجاد کنند که روح وانگیزه اسلامی داشته‌اند وهدف آنها مکتب بوده است.

درصفحه ٤

توسط برادران سپاه و سازمان اطلاعاتی ۳٦ میلیونی:

مرکز چاپ و انتشارات گروهک رنجبران در تهران کشف شد

● دراین رابطه چندتن ازعوامل حزب آمریکائی رنجبران دستگیر شدند.
●اسناد ومدارک بدست آمده نشان می‌دهد گروهک مزبور ارتباط نزدیکی باگروهکهای ضد انقلابی درشمال کشورراداشته است.

درصفحه ۲

درپی یک عمل آپاندیسیت کشف شد:

کلیه اعضاء درونی یک جوان شهرکردی برعکس دیگران است

درصفحه ٤

اطلاعیه اداره کل ارشاد اسلامی خوزستان

بسمه تعالی

اهواز : چون واحد هنری ستاد برگزاری مراسم سومین سالگرد پیروزی انقلاب اسلامی در نظر دارد نمایشگاهی بنام «نمایشگاه بزرگ عکس» در موزه هنرهای معاصر تهران برقرار نماید که از این عکسها ۱۰ قطعه بعنوان بهترین توسط بازدیدکنندگان انتخاب و مزین به تائید امام امت خواهد گردید لذا از مردم قهرمان پرور خوزستان که در صحنه‌های انقلاب اسلامی و جنگ حضور داشته و دارند و لحظاتی از تاریخ تابناک سه ساله اخیر را بصورت عکس و یا اسلاید ثبت نموده‌اند تقاضا میشود حداکثر ۱۰ نمونه از اسلاید و یا عکسهای خود را بهمراه نگاتیو مربوطه در اسرع وقت حداکثر تا تاریخ ٦۰/۱۰/۲۵ به‌اداره کل ارشاد اسلامی خوزستان به نشانی اهواز، امانیه خیابان حرم تحویل و رسید دریافت نمایند تلفنهای ۳۲۳۰۰-۳۲۵۷۲ آماده پاسخگویی به سئوالات همشهریان عزیز است بدیهی است که اسلاید، عکس و نگاتیو تحویلی پس از اختتام نمایشگاه در محل اخذ شده مسترد خواهد گردید.

نژاد اولیه مرغ گوشتی (لاین) در ایران تولید شد

● در دنیا تعداد محدودی از کشورها هستند که قدرت تولید مرغ لاین را دارند

درصفحه ۹

در جلسه دیروز مجلس شورای اسلامی :

وزرای کشور و اقتصاد و دارائی به سؤالات نمایندگان پاسخ گفتند

●مجلس، طرح مطبوعات را مسکوت گذاشت
●وزیر کشور اعلام کرد: ۲۰ هزار نفر برای شهربانی، کمبود پرسنل داریم

درصفحه ۲

٤۲ هکتار زمین به زارعین شهرستان نور واگذار شد

از سوی شورای کشت و هیئت واگذاری زمین شهرستان نور ٤۲ هکتار زمین بایر در روستاهای ارویج‌کلا، هردمرود، نصرت‌آباد، ولیکان، وازک، وحاجل و حاجی‌کلای شهرستان نور جهت کشت یکساله گندم در اختیار ٦۰ خانوار از کشاورزان بدون زمین و کم زمین منطقه قرار گرفت.

بسم رب الشهداء

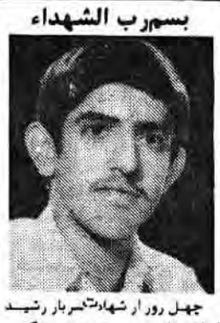

چهل روز از شهادت سربار رشید اسلام برادر مسعود منیرروو، که در مصاف با صدامیان کافر در تاریخ ٦۰/۹/۱٦ در جبهه گیلانغرب تنگه حاجیان راه سرخ حسین (ع) را پیمود، می‌گذرد. به همین مناسبت مراسم بزرگداشت این شهید روز جمعه ٦۰/۱۱/۳ از ساعت ۱۳/۵ الی ۲ بعداز ظهر در مسجد جلوه واقع در خیابان قزوین- خیابان سلیمانی (شهید حسینی) و سپس برمزار آن شهید واقع در گلزار شهیدان بهشت زهرا قطعه ۲٤ برگزار میشود.

ضمناً وسیله ایاب و ذهاب در مقابل مسجد جلوه آماده حرکت میباشد.

بسمه تعالی

آگهی

شماره تلفن‌های تلفنخانه اداره مرکزی آستانقدس رضوی (دارالتولیه -۲٦٦۱۲- ۲۰۸٤۷- ۲۰۸٤٦- ۲۰۵٤۸- ۲۰۵٤٦ ۲۰۹۵۹-۲٤۸۲۸-۲٤۸۲۷-۲٤۸۲٦) شماره تلفن‌های تلفنخانه صحن امام موزه اماکن متبرکه ۲٤۸۲۳- ۲٤۸۲۲- ۰۲٦۳٤۱

آستان قدس رضوی

بسمه تعالی

النشرة العربیه للحزب الجمهوری الاسلامی پانزدهمین شماره نشریه عربی زبان حزب جمهوری اسلامی منتشر شد

برای کسب اطلاع و مشترک شدن می توانید با تلفن ۳۱۹۹۳٤ تماس بگیرید

قابل توجه کلیه خوانندگان محترم

جهت کسب اطلاع بیشتر برای آبونمان روزنامه برای خارج از کشور تلفن ۳۰۲۰۱٤ و ۱۸ داخلی ۲٤ آماده پاسخگوئی می‌باشد.

سخنرانی

دانشمند محترم حجت‌الاسلام والمسلمین آقای شیخ جعفر شحونی نماینده مبارز مردم کرج فرداشب بعداز نماز مغرب و عشا در مسجد میرزا عیسی وزیر خیابان حنیف نژاد سخنرانی می‌کنند

سخنرانی

● حجة‌الاسلام محمد علی موحدی کرمانی نماینده مجلس شورای اسلامی - امروز بعد از نماز ظهر و عصر- مسجد بزرگ لاله زار - خیابان لاله زار.

بسمه تعالی

آگهی حراج

" فرش "

قابل توجه خریداران فرش

واحد فروش هر هفته روزهای پنجشنبه از ساعت ۲ تا ۵ بعد از ظهر فرشهای خود را به معرض حراج میگذارد شرکت کنندگان در حراج بایستی مبلغ ۲۰۰ هزار ریال نقداً ودیعه بپردازند.

آدرس درب غربی نمایشگاههای بین‌المللی جنب لونا پارک

اطلاعیه

مرکز تهیه و توزیع منسوجات در صفحه ۱۱

شهید راه نماز آیت‌ا..... دستغیب درآخرین خطبه نماز جمعه:

تادل آدمی مرکزایمان وخضوع نشود، کمال پیدانخواهدکرد

جمهوری اسلامی
اخبار جنگ
صفحه۲
چهارشنبه ۳۰ دی ۱۳۶۰- ۲۴ ربیع‌الاول ۱۴۰۲- شماره ۷۶۵- سال‌سوم

توپخانه ایران تأسیسات نفتی «نفتخانه» عراق را به آتش کشید

باختران- خبرنگار جمهوری اسلامی- توپخانه دوزن ارتش اسلام که تمامی حرکات ونقل‌وانتقالات دشمن را توسط دیده‌بانهای تیزچشم خود زیر نظر داشته وآنهارا درهم می‌کوبد ساعت ۱۱ روزگذشته بااجرای یک آتش دقیق تاسیسات نفتی شهر نفت‌خانه عراق را باتش کشید.

براثر این عملیات خسارات فراوانی به تاسیسات مذکور وارد آمد و بنا به آخرین گزارش رسیده نفت خانه عراق همچنان در آتش می‌سوزد بگزارش خبرنگار ما ازباختران با آتش توپخانه خودی برروی یک پارکینگ موتوری دشمن در منطقه ذهاب ۸دستگاه خودروی صدامیان باتش کشیده شد.

ازسوی دیگر درساعت ۱۱ روز گذشته یک ستون از نفرات دشمن که درمنطقه میمک درحال جابجائی بودند توسط رزمندگان اسلام هدف آتش قرارگرفتند که تعدادی از نفرات دشمن کشته وزخمی شدند.

همچنین یک یکان ازخمپاره‌اندازهای اشغالگران صدامی که درحال آتش برروی مواضع مابود باآتش دلیران اسلام خاموش وتلفات وخساراتی به آنها وارد شد.

یک گزارش دیگر حاکیست که هواپیماهای متجاوز عراقی دوروز پیش سه بار به حریم فضائی مناطق غرب کشورمان تجاوز کردند ولی هرسه بار باهشیاری پدافند نیروی زمینی ارتش جمهوری اسلامی مجبور به فرار شدند.

اوضاع نبرد درجبهه‌های آبادان

آبادان خبرگزاری جمهوری اسلامی- جان برکفان سپاه اسلام دوروز گذشته بااجرای آتش روی مواضع وتجهیزات صدامیان درآنسوی اروندرود حداقل ۱۰ تن از افراد دشمن را بهلاکت رساندند وچند سنگر گروهی وخمپاره‌انداز آنان را نیز منهدم کردند.

گزارش خبرنگار خبرگزاری جمهوری اسلامی از آبادان حاکیست: در همین مدت نیروهای رزمنده اسلام دربخش اشغالی خرمشهر بااجرای آتش دقیق آتش توپخانه دشمن را خاموش کردند وارحمر کانال وسنگرسازی ونقل‌وانتقالات خودروهای پشتیبانی آنان جلوگیری بعمل آوردند.

٤نفربر وکاتیوشا و۸٤ مزدور صدام درجبهه‌های غرب نابود شدند

باختران- خبرگزاری جمهوری اسلامی- باآتش دشمن کوب رزمندگان اسلام درجبهه‌های ایلام- سرپل‌ذهاب وگیلانغرب طی ٤۸ ساعت گذشته ۸٤ تن از افراد دشمن کشته ومجروح شدند.

گزارش خبرنگار خبرگزاری جمهوری اسلامی بنقل از دایره سیاسی ایمدئولوژیک لشگر ۸۱ زرهی همچنین حاکیست طی این مدت درجبهه‌های ایلام دودستگاه نفربر زرهی- درجبهه‌های سرپل‌ذهاب یک قبضه کاتیوشا- یک دستگاه نفربر زرهی- سه دستگاه خودرو ویک قبضه مسلسل کالیبر ۵۰ ودر منطقه گیلانغرب سه سنگر گروهی دشمن منهدم شدهاند.

گزارشی از جبهه‌های ایلام

ایلام- بگزارش واحد مرکزی خبر از ایلام طی ٤۸ ساعت گذشته با آتش توپخانه ارتش اسلام برروی مواضع دشمن درمناطق دشت‌عباس وعین‌خوش ضمن وارد آمدن تلفاتی به افراد دشمن یک سنگر اجتماعی ویک تانک متجاوزین منهدم شد وآتش توپخانه دشمن خاموش گردید.

بموجب این گزارش همچنین طی ٤۸ ساعت گذشته تبادل آتش سلاحهای سبک وسنگین درجبهه‌های میمک ومهران میان رزمندگان اسلام ومتجاوزین بابرتری آتش نیروهای دلاور اسلام ادامه داشت.

آمار شهدای بمباران آبادان به ٤ تن رسید

آبادان- خبرنگار جمهوری اسلامی- درپی بمباران وحشیانه دوروز پیش هواپیماهای متجاوز عراقی به شهر مقاوم وایثارگر آبادان که منجر به ویرانی چندین باب منزل مسکونی گردید عملیات امدادگران جنگی‌ناپذیر این شهر برای یافتن اجساد شهدا ادامه یافت. براساس آخرین گزارش رسیده تاکنون حمزه چهارشهید ازربر آوار بیرون آورده شده است. این عملیات همچنان ادامه دارد.

برپایه این گزارش روز گذشته نیز شهر شهیدپرور آبادان ازحمله توپخانه وخمپاره‌اندازهای مزدوران یعنی درامان بود وخساراتی به منازل مسکونی ومغازه‌های مردم آبادان وارد شد.

مسئول روابط عمومی سپاه پاسداران منطقه هفت:

تاکنون عملیاتی که بدون هماهنگی ارتش وسپاه باشد نداشته‌ایم

باختران-خبرنگار جمهوری اسلامی- برادر محمدی نیا مسئول روابط عمومی سپاه پاسداران انقلاب اسلامی منطقه ۷غرب کشور در یک گفتگو با خبرنگار ما در مورد عملیات اخیر وموقعیت جبهه‌های غرب توضیحاتی داد.

وی در ابتدا با توجه به آیه ۶۵ار سوره انفال گفت: رزمندگان ما عیناً همان چیزی را که خداوند در این آیه وعده داده است که اگر شما صبر پیشه کنید واستقامت کنید اگر ۲۰نفر باشید بر ۲۰۰ نفر پیروز خواهید شد در جبهه‌ها مشاهده می‌کنند ودقیقاً آنرامی‌بینند چنانکه در عملیات مطلع الفجر برادران بر اساس آماریکه گرفته بودند می‌گفتند وقتیکه ما یک شهید می دادیم عراق در مقابل حداقل بین ۲۵تا ۳۰ نفر کشته می‌داد

برادر محمدی نیا در مورد عملیات اخیر لشکر اسلام اظهار داشت: ما در عملیات مطلع الفجر، محمد رسول!... و ضربت ذوالفقار پیروزیهائی در سطح خیلی بالا بدست آوردیم البته شهدائی هم داشتیم که در مقایسه با تلفات دشمن بسیار کم بود چنانکه در عملیات ضربت ذوالفقار ارتش عراق حدود ٤۰۰ کشته داشت وما بیش از سه شهید نداشتیم وهمین‌طور در مطلع الفجر که عراق تنها در یک ضد حمله به منطقه شیاکوه بیش از ۱۰۰۰ کشته بر جای گذاشت

ناگفته نماند که برادران ما امدادهای غیبی را در این عملیات دیده‌اند وجیوش الهی را مشاهده ودرک کرده‌اند و بهمین خاطر است که این عملیات برای ما موفقیت آمیز بوده است وانشاء ا... موفق خواهدبود وبطور کلی می‌توانم بگویم که در سه عملیات انجام‌شده بیش از ۸۰در صد موفق بودیم وی افزود: من در مقامی نیستم که روحیه برادران را توصیف‌کنم ولی آنچه میتوانم بگویم این است که آن نیروئی که استقامت کرده وآنجا ایستاده مستقیماً خداوند یاریش کرده وفتح ونصرش را فرستاده تا توانسته آنجا بایستد ومی‌ایستد وتا آخرین قطره خونش هم تا تحقق حکومت اسلام خواهد ایستاد.

مسئول روابط عمومی سپاه منطقه هفت با توجه به هماهنگی نیروها گفت:

ما تاکنون عملیاتی که بدون هماهنگی ارتش وسپاه باشد نداشته‌ایم البته یک وقت صعفهائی بوده است.

فدائیان امام یکان نفوذی دشمن به گاومیشان رامجبور به عقب نشینی کردند

اطلاعیه شماره ۷٦٤ ستاد مشترک ارتش جمهوری اسلامی ایران

بسمه تعالی- امت مسلمان ایران رزمندگان قهرمان اسلام یاران جانباز وصدیق خمینی بزرگ باایمان به پیروزی نهایی دربرابر لشگر کفر وجهل شجاعانه درنبردند در٤۸ ساعت گذشته ارتش متجاوز صدام درسراسر جبهه‌های جنوب وغرب کشور زیر آتش شدید نیروهای ما قرار گرفت ورزمندگان اسلام با اجرای آتش روی هدفهای تعیین شده خسارات وصایعاتی بدشمن وارد آوردند.

درجبهه‌های غرب کشور شدت آتش درمناطق سرپل‌ذهاب وگیلانغرب بیشتر بود درناحیه گاومیشان یکانی از افراد متجاوز قصد نفوذ به مواضع ما را داشتند که با مقاومت شدید فدائیان امام مجبور به عقب‌نشینی شدند.

ازتلفات دقیق دشمن دراین ناحیه اطلاعی دردست نیست.

مبادله آتش توپخانه درمواضع بازی‌دراز وکاسه‌شور واقع در منطقه سرپل‌ذهاب نیز برقرار بود. دریکی از جبهه‌های این منطقه چندین سنگر اجتماعی وانفرادی ویک تیربار دشمن منهدم شد وشماری از آنان بهلاکت رسیدند.

درمناطق سومار صالح‌آباد ومیمک رزمندگان خستگی‌ناپذیر ما با اجرای آتش پی‌درپی روی نفرات وسنگرهای گروهی وتوپخانه فعال دشمن ابتکار عمل را دردست‌داشتند درمنطقه گیلانغرب نیروهای پرتوان اسلام روی مواضع دشمن آتش گشودند که در نتیجه دوسنگر گروهی وتعدادی سنگر جنگ‌افزار منهدم شد وحداقل ۲۰ تن از صدامیان کشته شدند همچنین بااجرای آتش روی پارک خودروهای متجاوزان درهمین منطقه ۸دستگاه خودرو آنان به آتش کشیده ونابود شد درطول جبهه‌های جنوب کشور تبادل آتش توپخانه وسایر سلاحهای سنگین بطور متناوب ادامه داشت.

درجبهه دب‌حردان رزمندگان نیروی زمینی به آتش دشمن پاسخ داده وضربات قابل توجهی به نیروهای صدامی وارد آوردند.

مبادله آتش درجبهه‌های شوش ورقابیه درجریان بود ودرمنطقه غرب درفول رزمندگان ما بااجرای آتش متقابل ضمن ادامه پدافند ازمواضع خود مانع نقل وانتقالات دشمن شدند.

درنبرد روزهای ۲٦و۲۷ دیماه جاری تعداد ٤تن از رزمندگان نیروی زمینی ٤تن از سلحشوران ژاندارمری ویک تن از پرسنل قهرمان شهربانی جمهوری اسلامی ایران بخیل شهیدان بخون خفته راه حق پیوستند روحشان شاد.

ستاد مشترک ارتش جمهوری اسلامی ایران

اخبار روز

نماینده امام در جهاد سازندگی با رهبر انقلاب دیدار کرد

حجت‌الاسلام حاج شیخ عبداله نوری نماینده امام درجهاد سازندگی صبح دیروز با امام خمینی رهبر انقلاب و بنیانگزار جمهوری اسلامی ایران دیدار و گفتگو کرد وی درپایان این دیدار در مورد مسائل مطرح شده در حضور امام گفت.

گزارشی از وضعیت جهاد سازندگی و اصول برنامه‌های آینده خود را در این نهاد انقلابی به استحضار امام امت رساندم و امام خمینی ضمن ابلاغ سلام برای جهادگران با تشکر از خدمات اعضاء جهاد سازندگی نسبت به مستضعفین مراتب امتنان خود را ابراز فرمودند.

چگونگی ارائه شکایات و درخواستهای پرسنل نیروهای مسلح اعلام شد

اداره سیاسی ایدئولوژیک ارتش جمهوری اسلامی ایران دیروز طی اطلاعیه‌ای نکاتی را در رابطه با طرح شکایات و دادخواستهای پرسنل نیروهای مسلح جمهوری اسلامی ایران یادآور شد و اعلام کرد که طرح شکایات و داد خواستهای غیر از مجرای قانونی و اداری موجب اتلاف وقت و تقاطی مکاتبات میگردد نکات اعلام شده به این شرح است.

۱- شکایات و دادخواستهای پرسنل شاغل ارتش بادرنظر گرفتن سلسله مراتب مطرح و در صورت عدم رسیدگی مراتب را مستقیماً بدایره رسیدگی به شکایات اداره یکم ستاد مشترک ارجاع نمایند.

۲- پرسنل شاغل ژاندارمری و شهربانی نیز از طریق سلسله مراتب اقدام نمایند و در صورتی که با عدم رسیدگی مواجه گردیدند بدایره رسیدگی به شکایات و یا بازرسی ژاندارمری و شهربانی جمهوری اسلامی ایران مراجعه کنند.

۳- شکایت و دادخواستهای پرسنل بازنشسته ارتشی ژاندارمری و شهربانی جمهوری اسلامی ایران به بازرسی وزارت دفاع ملی یا دایره شکایات اداره یکم ستاد مشترک ارتش جمهوری اسلامی ایران فرستاده شود تا از آن طریق رسیدگی نمایند.

٤- مشمولین خدمت وظیفه اعزامی و غیر اعزامی که تقاضای کفالت و معافیت قانونی مینمایند از طریق حوزه‌های اعزام کننده و اداره وظیفه عمومی ژاندارمری جمهوری اسلامی ایران اقدام نمایند. در ضمن متذکر میگردد اختلافات حقوقی و خانوادگی پرسنل بایستی به مراجع دیصلاح دادگستری ارجاع گردد.

تمبریادگاری دومین سالگرد نهضت سوادآموزی ازامروز منتشر می‌شود

سرویس خبری- دفتر روابط عمومی وارشاد پست وتلگراف و تلفن اعلام کرد تمبر یادگاری دومین سالگرد نهضت سواد آموزی دریک قطعه به ارزش ۵ ریال درتاریخ ۳۰ دی ماه ۱۳٦۰ به انتشار پستی گذارده می شود این تمبرازتاریخ انتشار دربخاجهای عمومی پست در سراسر کشور دردسترس عموم علاقمندان قرارخواهد گرفت مدت اعتبار پستی آن نامحدود است تهیهٔ مهروروراانتشار منحصراً درمدیریت کل پست تهران و حومه مقدوراست.

حرکت قطارفوق‌العاده تهران- اصفهان از ٤ بهمن آغاز میشود

سرویس خبری- روابط عمومی راه آهن دولتی ایران اعلام کرد بمنظور رفاه حال مسافران واهالی اصفهان ازتاریخ یکشنبه ٦۰/۱۱/٤ یک قطار باسازمان درجه یک و ۲ اکسپرس ازتهران بمقصد اصفهان اعزام خواهد شد.

حرکت این قطار ازتهران روزهای یکشنبه، سه‌شنبه وپنج شنبه هرهفته ساعت ۲۰/۲۵ ورود به اصفهان ساعت ۵/۳۰ روزبعد خواهد بود. این قطار درمراجعت ساعت ۲۱/۱۵ روزهای دوشنبه، چهارشنبه وجمعه هر هفته ازاصفهان حرکت ودرساعت ۲/۵۵ دقیقه روزبعد به تهران وارد خواهد شد بدیهی است ازتاریخ حرکت این قطار باجهای فروش بلیط واقع درمیدان راه آهن آماده عرضه بلیط به مسافرین عزیز این مسیر خواهد بود.

مهلت تحویل کوپنهای مرحله چهارم نفت گاز و روغن تمدید شد

ستاد بسیج اقتصادی کشور دیروز به کلیه رانندگان وسائط نقلیه گازوئیل سوز اعلام کرد تحویل کوپن سرانه مرحله چهارم نفت گاز و روغن موتور تا تاریخ ۸ بهمن ماه ۱۳٦۰ تمدید شده است.

رانندگان این نوع وسائط نقلیه می‌توانند کماکان برای دریافت کوپن مذکور به شعب بانک ملت مراجعه کنند.

دیدار وزیر و معاونان وزارت امورخارجه با رئیس‌جمهورونخست‌وزیر

دکترعلی اکبر ولایتی وزیر امورخارجه باتفاق معاونین مدیران کل اعضای شورای گزینش، کارداران و تعدادی از کارمندان جدید وزارت امورخارجه عصردیروز با حجت‌الاسلام والمسلمین خامنه‌ای رئیس‌جمهوری اسلامی ایران و میرحسین موسوی نخست‌وزیر بطورجداگانه دیدارو گفتگو کردند.

بگزارش خبرنگار خبرگزاری جمهوری اسلامی دراین دیدارها رئیس‌جمهور و نخست‌وزیر پیرامون نحوه تبلیغات اسلامی درخارج از کشور رهنمودهائی به کارداران ارائه دادند.

سفیر ایران درسازمان ملل بارئیس جمهور ملاقات کرد

آقای احمد جلالی سفیر و نماینده دائمی جمهوری اسلامی ایران درمقر سازمان ملل متحد درژنو ظهردیروز باحجت‌الاسلام والمسلمین سید علی خامنه‌ای ملاقات ومذاکره کرد. همچنین حجج اسلام محمد علی شرعی وفاکر دوتن از اعضای شورایعالی تبلیغات اسلامی وبیردکتر محمود روحانی وزیر مشاوروسرپرست سازمان بهزیستی پیش از ظهر دیروز با حجت‌الاسلام والمسلمین سید علی خامنه‌ای رئیس جمهوری دیدارو گفتگو کردند.

سفر وزیرکشور به آذربایجان غربی

سرویس خبری- سخنگوی وزارت کشور درتماسی باسرویس خبری «جمهوری اسلامی» اعلام کرد حجت‌الاسلام والمسلمین علی‌اکبرناطق نوری وزیرکشوربمنظور بازدید ازآذربایجان غربی و بررسی نحوه اقدامات اجرائی مسئولین ومعرفی استاندار جدید برادر شیخ عطار به این استان مسافرت نمودند.

دراین سفر سرکارسرهنگ سیدابراهیم حجازی رئیس شهربانی کل کشور وسرکارسرهنگ نجف دری جانشین فرمانده ژاندارمری کل کشوروبرادر زارع معاون برنامه ریزی ومدیریت و۲ تن ازنمایندگان آذربایجان غربی درمجلس شورای اسلامی وزیر کشور راهمراهی میکنند.

بنابرگزارش دیگری بنقل ازسخنگوی وزارت کشور برادرمهندس میرسلیم قائم مقام ومعاون سیاسی اجتماعی وزارت کشور نیز بمنظور بازدید ورسیدگی به وضع استان فارس وارد شیراز مرکز این استان شد.

برادرنیک رفتار مدیرکل اموراجتماعی دراین سفر معاون سیاسی اجتماعی وزارت کشور راهمراهی میکند.

سمینار طرح پزشکی ستاد انقلاب فرهنگی ازامروز آغاز میشود

سرویس خبری- سمینار بررسی و تشریح طرح پزشکی ستاد انقلاب فرهنگی که دو روز بطول خواهد کشید ازامروز چهارشنبه آغاز میشود. بنابه گزارش رسیده به سرویس خبری جمهوری این سمینار دوروزه از ساعت۸ صبح تاپنج بعدازظهر درتالار ابن سینای دانشکده پزشکی دانشگاه تهران برگزارمیگردد. جزئیات مسائل مطروحه دراین سمینارفردادر روزنامه جمهوری اسلامی درج خواهد شد.

برنامه‌های امشب تلویزیون

این برنامه‌ها از سوی روابط عمومی صداوسیمای جمهوری اسلامی ایران بدستمان رسیده وما مسئولیتی درتغییرات احتمالی آن نداریم:

• شبکه اول
۱٦/۱۰ سرود
۱٦/۱۵ قرآن
۱٦/۲۰ اخبارورزشی
۱٦/۳۰ اخبار استان وشهرستان
۱۷ کودک
۱۸ جهادسازندگی
۱۸/٤۵ دانش
۱۹/۳۰ اخبار
۲۰/۳۰ آشنائی باتعاونیها
۲۱ ایران درجنگ
۲۲ باسخنگوی دولت

• شبکه دوم
۱۸/۲٦ شروع برنامه
۱۸/۲۹ قرآن
۱۸/٤۰ آزمایشگاه شیمی
۱۹/۱۵ اخبارفرهنگی هنری
۱۹/٤۰ جراحی فک و صورت
۲۰/۲۲ تدریس زبان عربی
۲۰/۵۵ بودها وکمبودها
۲۱/۱٤ چهارمحال بختیاری
۲۲ اخبار

پیشنهادات خودرا به ٤- ۲۹۰۰۰۰ اطلاع دهید.

توسط برادران سپاه و سازمان اطلاعاتی ۳٦میلیونی:

مرکز چاپ و انتشارات گروهک رنجبران درتهران کشف شد

سرویس خبری- روابط عمومی ستاد مرکزی سپاه پاسداران انقلاب اسلامی درتماسی با خبرنگار ما طی اطلاعیه‌ای اعلام کرد.

باهمکاری بیدریغ امت حزب‌ا... و سازمان اطلاعاتی ۳٦میلیونی مرکزچاپ و انتشاراتی گروهک الحادی رنجبران درتهران توسط برادران سپاه پاسداران انقلاب اسلامی کشف شد با کشف این مرکز انتشاراتی چندتن از عوامل حزب آمریکائی رنجبران دستگیرشدند و درهمین رابطه چندین قبضه سلاح بهمراه مقادیر زیادی مدارک و اسناد درون گروهی و نیز طرحهای ترور و تخریب بدست آمد اسناد و مدارک بدست آمده نشان میدهد گروهک مربور ارتباط نزدیکی با گروهکهای ضدانقلابی درشمال کشور داشته و درحرکتهای مسلحانه علیه نظام جمهوری اسلامی ایران نقش دارد.

اخطار شرکت مخابرات به صاحبان تلکس خصوصی

شرکت مخابرات ایران در اطلاعیه‌ای ضمن اعلام مراکز پذیرش تلگرام و پیامهای تلکس هموطنان در تهران به آن گروه مشترکانیکه از تلکس خصوصی خود احیاناً بصورت سرویس دهی عمومی استفاده می‌کنند اخطار کرد که در صورت مشاهده چنین تخلفاتی خط اشتراک آنان قطع خواهد شد.

متن اطلاعیه شرکت مخابرات ایران بدین شرح در اختیار خبرگزاری جمهوری اسلامی قرار گرفت

بسم ا... الرحمن الرحیم

شرکت مخابرات ایران جهت ارائه خدمت بهتر و بیشتر اقدام به تاسیس دفاتر تلکس عمومی در تهران نموده این مراکز آماده‌اند تا ضمن پذیرش تلگراف- پیامهای تلکس هموطنان را نیز به کشورهای خارج مخابره و پس از اشتراک و دریافت کد کلیه تلکسهای وارده را از طریق صندوقهای شخصی در محل بینها تحویل یا پیامها را به آدرس تعیین شده ارسال نمایند.

جهت کسب اطلاعات بیشتر هموطنان می‌توانند به تلفن ۳۲۹۲۱۲۱اداره خدمات تلکس یا به کابین‌ها مربوطه مراجعه نمایند ضمناً با توجه به شروع فعالیت کابینهای همگانی و بر اساس آئیننامه اشتراک به آن دسته از مشترکین تلکس خصوصی که احیاناً بصورت سرویس دهی عمومی فعالیت دارند اخطار می‌نماید که این عمل خلاف مقررات و در صورت مشاهده شرکت مخابرات ایران خط مشترک متخلف را قطع و جمع آوری خواهد نمود.

آدرس کابینهای تلگراف و تلکس همگانی بشرح زیر است.

کابین شماره ۱(امام) ساحتمان مخابرات میدان امام خمینی تلفن ۳۲۹۲۰۲۵و۳۰۳۸۲۲

کابین شماره ۲-شهید قندی /مرکز تلفن شهید قندی میدان محمدیه تلفن۵٦۱۹۱۹

کابین شماره ۳-(قدس) خیابان وصال شیرازی بالاتر از طالقانی کوچه بهنام ساختمان قدس تلفن ٦۵۹٦۹۵

کابین شماره ٤(وحدت) خیابان شهرتی بالاتر از چهارراه قصر خیابان شهید توپچی ساختمان وحدت تلفن ۰۸۵٦۷۱۵

سفر نماینده امام به تهران

مشهد- روابط عمومی آستانقدس رضوی اعلام کرد حجت‌الاسلام والمسلمین عباس واعظ طبسی نماینده امام وتولیت آستانقدس رضوی ظهر دیروز بمنظور ارائه گزارش به محضر رهبر انقلاب وبهانگذار جمهوری اسلامی ایران وارد تهران شد

هشدار شدید جمعیت هلال احمر:

متقلبانی که اموال هلال احمر را تصاحب کرده باشند تحت تعقیب قرار می‌گیرند

روابط عمومی جمعیت هلال احمر جمهوری اسلامی دیروز طی اطلاعیه‌ای اعلام کرد از آنجا که این جمعیت برای کمک و امداد به آسیب دیدگان و مجروحان و مطرومان و اسیران تشکیل گردیده بدینوسیله به کلیه اشخاص حقیقی و حقوقی که در زمان رژیم منفور رژیم پهلوی بر حسب اشتباه یا مسامحه و یا مقصر در تصرف بر خلاف حق و قانون و شرف و اخلاق انسانی اموال و املاکی متعلق به جمعیت را تصاحب نموده و تا کنون برای استرداد آن اقدامی بعمل نیاورده‌اند شدیداً اخطار میگردد که حداکثر تا پایان بهمن ماه سال جاری به جمعیت مرکزی هلال احمر واقع در خیابان استاد نجات الهی و در شهرستانها به جمعیت هلال احمر آن شهرستان مراجعه و با استرداد وجوه و اموال و املاک جمعیت برگ مفاصا حساب دریافت و به اداره کل حقوقی جمعیت مرکزی ارسال کنند بدیهی است در غیر اینصورت جمعیت هلال احمر ضمن اعلام نام و مشخصات آنان درروزنامه‌های کثیر الانتشار و استمداد از هموطنان عزیز در امر شناسائی آنان متخلفین را از طریق قانونی از جمله دادسرای انقلاب مورد تعقیب قرار خواهد داد.

معرفی نشریه پیام پاسدار

سرویس خبری- چهارمین و پنجمین شماره نشریه بخش فرهنگی کمیته انقلاب اسلامی منطقه شمیران توسط کانون فرهنگی شمیران منتشر شده این سلسله نشریات که «پیام‌پاسدار» نام دارند حاوی یک سرمقاله آموزنده و نیز مقالات سودمند پیرامون مسائل اسلامی و سیاسی روز میباشد که اغلب آنها توسط مسئولان سپاه نوشته شده است. در پنجمین شماره نشریه پیام پاسدار جدیدترین استفتائات امام برشته تحریر درآمده و بسیاری از کتابهای ارزنده دکتر علی شریعتی در آن معرفی شده است.

بمناسبت ۲۲بهمن نمایشگاه آثار شهدا تشکیل می‌شود

روابط عمومی سپاه پاسداران انقلاب اسلامی تهران باصدور اطلاعیه‌ای ازخانواده‌های شهدای سپاه و بسیج دعوت کرد آثارشهیدانشان راجهت تشکیل نمایشگاه به خانه شهید ارسال دارند متن اطلاعیه بدین شرح دراختیار خبرگزاری جمهوری اسلامی قرار گرفت:

بسما... الرحمن الرحیم

شما خانواده‌های شهدا چشم و چراغ این ملتید حداوند یارتان باد شما با ایثار فرزندان و جوانان عزیز خویش به همه نشان دادید که توطئه‌های داخل و خارج نخواهد توانست براین ملت مصمم پیروز شود.

(امام خمینی)

درطلیعه سالگرد پیروزی انقلاب اسلامی ۲۲ بهمن سپاه پاسداران انقلاب اسلامی تهران به منظور تجلیل ارشهدای گرامی انقلاب اسلامی درنظر دارد غرفه‌ای رادرنمایشگاه بین‌المللی به آثار شهدای ایثارگر سپاه و بسیج اختصاص دهد درارز عرفه آثارشهدا اعم ازعکس- نوار- سخنرانی- لباس- لوازم شخصی و .... به نمایش درخواهد آمد لحاظ ازکلیه خانواده‌های شهدا درخواست میشود که جهت هرچه باشکوهتر برپاشدن این نمایشگاه سپاه پاسداران رایاری کرده و کلیه آثار شخصی شهدارا تاحداکثر هفتم بهمن ماه سال جاری باین آدرس ارسال دارند.

خیابان انقلاب - خیابان فرصت کوچه شدید (نیکپورسابق) خانه شهید.

روابط عمومی سپاه پاسداران انقلاب اسلامی تهران.

هلال احمر امدادگران را دعوت به همکاری کرد

جمعیت هلال احمر جمهوری اسلامی ایران دیروز طی اطلاعیه‌ای از برادران مسلمان و متعهدی که مایل به امدادگری برای جبهه‌های جنگ هستند درخواست کرد که از روز (چهارشنبه) ٦۰/۱۱/۵ بمدت یکهفته جهت ثبت نام به این جمعیت واقع در خیابان استاد نجات الهی مراجعه کنند.داوطلبان پس از یکدوره آموزشی بعنوان امدادگر به جبهه‌های جنگ اعزام می‌شوند.

دکتربانکی دررأس یک هیئت ۲۲نفره وارد ایتالیا شد

•دکتربانکی دریک مصاحبه مطبوعاتی در رم درخواست دریافت اعتبارازایتالیا رابشدت محکوم کرد

دکترمحمدتقی بانکی وزیرمشاور و سرپرست سازمان برنامه و بودجه کشورمان در رأس یک هیأت بیست و دونفره ساعت یک بعدازظهردیروز به وقت ایتالیا وارد فرودگاه جامپینو در رم گردید. هیأت عالیرتبه کشورمان بگرمی ازطرف مقامات ایتالیائی استقبال شد. وزیر مشاور در وزارت صنایع ایتالیا، دکتربه چینی مشاور مدیرکل اموراقتصادی ایتالیا و سفیر ایتالیا درتهران اعضای سفارت جمهوری اسلامی ایران در رم. حجت‌الاسلام خروشاهی ازجمله استقبال کنندگان بودند.

آقای دکتربانکی به محفر ورود درهتل محل اقامت هیأت عالیرتبه ایرانی باخبرنگاران ایتالیائی که درهتل حضور داشتند مصاحبه کرد.

مصاحبه مطبوعاتی دکتربانکی در رم

همچنین بگزارش واحد مرکزی خبربنقل ازسفارت جمهوری اسلامی ایران در رم آقای محمد تقی بانکی وزیرمشاور و سرپرست سازمان برنامه و بودجه که دررأس هیأتی به ایتالیا سفر کرده است روز گذشته دریک کنفرانس مطبوعاتی در رم به سئوالات خبرنگاران ایتالیائی پاسخ گفت:

براساس این گزارش درابتداء آقای بانکی مطالبی درمورد علل مسافرت هیأت عالیرتبه‌ی ایرانی به کشور ایتالیا مواضع دولت جمهوری اسلامی ایران و مسائل سیاسی و اقتصادی مطرح کردند.

همچنین موضع(نه شرقی و نه غربی) و ثبات داخلی ومسئله‌ی جنگ تحمیلی دقیقاً توضیح داده شد آقای دکتربانکی درقسمتی ازسخنان خود گفت جمهوری اسلامی ایران برنامه‌ریزیهای کوتاه مدت و درازمدت خودرابرای بازسازی مجدانه شروع کرده و بهمین علت ما این سفر را انجام داده‌ایم.

آنگاه خبرنگاران سئوالات خودرامطرح کردند که به هریک پاسخ لازم داده شد.

خبرنگاری پرسید اینکه هیات ایرانی در سفر خود به ایتالیا درخواست اعتبار هم خواهد کرد صحت دارد وزیر مشاور و سرپرست سازمان برنامه و بودجه جواب داد خیر ما احتیاج به اعتبار نداریم و نخست وزیر جمهوری اسلامی ایران شایعه‌ی دریافت اعتبار از ژاپن را تکذیب کرده‌اند.

خبرنگار دیگری پرسید قراردادهائی که منعقد میکنید در چه زمینه‌هائی است پاسخ داده شد در زمینه‌های کشاورزی، نفت، بازرگانی و مسائل بانکی مطالعاتی صورت خواهد گرفت.

خبرنگاری سئوال کرد آیا در مقابل واردات خود از ایتالیا حاضرید نفت بفروشید.وزیر مشاور و سرپرست سازمان برنامه و بودجه در پاسخ گفت بله سئوال شد آیا حاضرید قراردادهای طویل المدت هم به امضاء برسانید جواب داده شد بله حتماً چون ما برنامه‌های میان مدت پنج ساله و دراز مدت ۲۰ساله داریم.

خبرنگار دیگری پرسید آیا پیش بینی میکنید که صادرات نفتی ایران به ایتالیا در سال جاری افزایش پیدا کند وی پاسخ گفت بله البته فروش بیشتر نفت بستگی به برنامه‌هائی دارد که برای گسترش و توسعه اقتصاد خوددارید خبرنگار پرسید حداکثر میزان تولید نفت در ایران از نقطه تکنیکی چقدر است.

وی گفت ما حتی شش میلیون بشکه نفت هم درروز صادر کرده‌ایم بنا بر این گزارش بعد از ظهر دیروز نیز آقای بانکی با معاون سیاسی وزارت خارجه ایتالیا ملاقاتی در محیطی حاکی از تفاهم داشتند.

بازتاب ورود هیئت ایرانی به ایتالیا

از سوی دیگر گزارش رسیده به واحد مرکزی خبر از سفارت جمهوری اسلامی ایران در رم حاکیست کنفرانس مطبوعاتی دیروز آقای محمد تقی بانکی وقسمتهائی از گفتگوهای ایشان در کلیه مطبوعات دیروز ایتالیا بنحو چشمگیری منعکس شده است.

روزنامه (پائیس‌سرا) در تیتر مقاله‌ی دیروز خود می‌نویسد ایران حاضر است که نفت بیشتری بفروشد. در این مقاله قسمتهائی از اظهارات آقای دکتر بانکی در مورد علت سفر هیئت ایرانی به ایتالیا وبرنامه‌های آینده ایران در زمینه‌های اقتصادی وبازرگانی منعکس شده است.

روزنامه‌ی (لااستامپا) در تیتر مقاله‌ی خود می‌نویسد ایران در صورتی به ایتالیا نفت می‌فروشد که بتواند تکنولوژی ایتالیائی دریافت کند. این روزنامه نیز ضمن چاپ گفتگوهای آقای دکتر بانکی چنین می‌افزاید که این اولین سفر رسمی یک هیئت ایرانی به ایتالیا بعد از سقوط رژیم شاه است.

روزنامه‌ی (ایل تمپو) در تیتر مقاله ی خود نوشته است..در چارچوب قراردادهای دوجانبه ایران بما نفت بیشتری میفروشد.

(ایل پوپولو) روزنامه‌ی ارگان حزب دمکرات مسیحی نیز تیتر مقاله‌ی دیروز خود را چنین قرار داده‌است.. ایران به ایتالیا پیشنهاد می‌کند که در ازاء تکنولوژی ایتالیا، نفت خواهدفروخت همچنین شبکه‌ی یک ودو تلویزیون ایتالیا در اخبار شب گذشته به سفر هیئت ایرانی به ایتالیا اشاره کرده وبخصوص شبکه‌ی دو تلویزیون ایتالیا فیلمی را که از کنفرانس مطبوعاتی دیروز آقای بانکی گرفته شده‌بود را بنمایش گذاشت.

مصاحبه مطبوعاتی و رادیو تلویزیونی حاکم‌شرع دادگاههای انقلاب و دادستان انقلاب تهران:

هواداران گروهکها وقتی دستگیرمی‌شوند تازه آزاد شده‌اند

سرویس خبری «جمهوری اسلامی»- آیت‌الله محمدی گیلانی حاکم شرع و برادر لاجوردی دادستان دادگاههای انقلاب اسلامی مرکز بعدازظهر دیروز در یک کنفرانس مطبوعاتی در محل زندان اوین به سئوالات خبرنگاران خارجی و داخلی در رابطه با مسائل قضا و نحوه رفتار با زندانیان از نظر اسلام پاسخ گفتند.

در این کنفرانس مطبوعاتی ابتدا آیت‌ا... محمدی گیلانی بیاناتی در مورد قضا در اسلام و برخورد با زندانیان ایراد نمود. با عرض پوزش از خوانندگان عزیز بعلت نقصی که در نوار بود قادر به ضبط سخنان آیت‌ا... گیلانی نشدیم. بنا بگزارش خبرنگار ما پس از سخنان آیت‌ا... گیلانی برادر لاجوردی به سئوالات خبرنگاران به این شرح پاسخ گفت:

• فعالیتهای فرهنگی در زندانها تا چه حد موثر واقع شده است؟

ج- من فکر میکنم این سئوال را باید از خود زندانیان پرسید. که این حرکتهای تبلیغی ما تا چه اندازه روی زندانیها اثرگذاشته ما خودمان اعتقادمان بر این است که بسیار بسیار موثر بوده حتی از نظر کشف جرم به ما بسیار کمک کرده ما الان زندانیهائی داریم که حتی بعد از محکوم شدن پس از اینکه کار آموزش را شروع کردیم، کار عقیدتی را و در رابطه با کار عقیدتی وسیاسی عمل میکنیم، خودش میآید و می‌گوید من مطالب ناگفته‌ای دارم بازپرس معین کنید و بفرستید تا من مسائل ناگفته‌ام را مجدداً می‌خواهم عنوان کنم. بنابراین از نظر کشف جرم برای ما فعالیتهای تبلیغاتی بسیار بسیار مفید بوده که از نظر اینکه یک انسان مجرمی را توانستیم تبدیل کنیم به یک انسان سالمی انشاءالله که بتواند دوباره در جامعه مثمر ثمر باشد، بار هم بسیار اثر گذاشته، و این چیزی است که ما برداشت کرده‌ایم. و از اثر مطلوب تبلیغات و این حرکتهای اعتقادی ما باید از

اعتصاب سراسری در هند

خبرگزاری رویتر از دهلی‌نو گزارش داد که اعتصاب سراسری بیست وچهار ساعته هند علیرغم دستگیری هزاران نفر از رهبران وفعالان اتحادیه‌های کارگری هند از دیروز آغاز شده‌است.

هنوز معلوم نیست این اعتصاب که تقریبا از حمایت کلیه احزاب مخالف‌برخوردار است واز سوی دولت هند محکوم شده درچه بخشهائی اجرا خواهد شد لیکن احتمال قریب به یقین این است که بخش صنایع بانکها، دانشگاهها وروزنامه‌ها دستخوش اعتصاب شود.

این اعتصاب از سوی هشت فدراسیون کارگری اعلام شده‌است که دوسال پیش با بقدرت رسیدن گاندی بحث وزیر هند دوشادوش یکدیگر کار میکند.

این اعتصاب بعنوان اعتراض به دو امر صورت میگیرد که یکی اعتراض به لایحه امنیت ملی است که دستگیری بدون محاکمه را تجویز میکند ودیگری اعتراض به قانونی است که دولت را در ممنوع کردن اعتصابات مجاز میداند.

از سوی دیگر به گفته رادیوی دولتی هند برغم اعلام اعتصاب بیست وچهار ساعته در هند کارخانه‌های مهم صنعتی وادارات دولتی این کشور بطور عادی به کار خود ادامه دادند.

لیکن به گفته منابع دولتی ایالت بنگال غربی که بوسیله کمونیستها اداره میشود تقریبا کاملا کار در این ایالت متوقف شده‌است.

در این حال روزنامه‌های هند گزارش دادند شش هزار نفر در قسمتهای مختلف این کشور در شب اعتصاب دستگیر شده‌اند که شامل اعضای اتحادیه‌های کارگری، شخصیتهای مخالف‌وعناصر ضد اجتماعی بوده‌اند.

وزیر دفاع رژیم صهیونیستی در قاهره اعلام کرد:

مصرنگرانیهای اسرائیل رارفع کرده‌است

واحد مرکزی خبر بنقل از یونایتدپرس از قاهره گزارش داد اریل شارون وزیر دفاع رژیم صهیونیستی دیروز پس از مذاکرات سه ساعته باکمال حسن علی وزیر خارجه مصر به خبرنگاران گفت: قاهره هراس اسرائیل درمورد آزادی کشتیرانی از طریق خلیج عقبه را پس ازخروج کامل نیروهای اسرائیلی از سینا رفع کرده‌است وهیچ جای نگرانی برای ما وجود ندارد.

درمذاکرات سه ساعته شارون وکمال حسن علی که ریاست مشترک کمیته مربوط به خروج نیروهای اسرائیلی از سینا وعادی شدن روابط دوکشور براساس پیمان ننگین کمپ دیوید را بعهده دارند ترتیب خروج اسرائیلیها از سینا دربیست وششم آوریل مورد بررسی قرارگرفت.

شارون در پاسخ به سئوال خبرنگاران درمورد سرنوشت دوجزیره غیر مسکونی «تیران» و «سافیر» دردهانه خلیج عقبه که مشرف به بندراسرائیلی الیات است گفت: هیچ مسئله‌ای دراینمورد وجود ندارد ومصر نیز مانند مااین دوجزیره را بخشی از منطقهٔ سینا میداند.

براساس این قرارداد، صحرای سینا که هنوز تحت کنترل رژیم صهیونیستی است پس ازتخلیه از سوی رژیم صهیونیستی توسط نیروهای چند ملیتی آمریکائی اداره خواهد شد.

دوجزیره «تیران» و «سنافیر» تقریبا سی سال قبل توسط عربستان سعودی برای مدت نامحدود به مصر اجاره داده‌شده واسرائیل درجنگ شش روزه ۱۹۶۷ این دو جزیره رانیز همراه باسینا به اشغال خود درآورد.

ازسوی دیگر سخنگوی دولت رژیم صهیونیستی اعلام کرد که یک هیات نمایندگی از مخالفان خروج اسرائیل از صحرای سینا به ریاست یکی از معاونان وزیران کابینه این کشور صبح دیروز عازم آمریکا شد تابه جلب حمایت از آرمان خود که همانا عدم خروج اسرائیل از صحرای سینا است درمیان سناتورهای امریکائی ومجامع یهودیان آمریکا اقدام کنند.

عوی فرهان عضو جنبش عدم خروج اسرائیل از صحرای سینا گفت: رئیس این هیات معاون وزیر امور مذهبی است. این هیات امیدواراست که باسناتورهای امریکائی وسازمان‌های یهودی ملاقات کند و یک راه پیمائی بعنوان اعتراض به خروج اسرائیل از صحرای سینا درنیویورک براه اندازد.

وی اظهار کرد که سازمان فوق‌الذکر از حمایت کسانی برخوردار است که ششصد هزار نفر آنها دریک سازمان بنام اسرائیل جوان عضویت دارند.

مذاکرات سری اعضای ناتو پیرامون مسئله لهستان آغاز شد

یونایتدپرس از پاریس گزارش داد نمایندگان کشورهای عضو سری روز دوشنبه برای یک اجلاس دو روزه سری به منظور بحث بر دیک نمودن نظریات خود در مورد اینکه آیا علیه لهستان دست به تحریم اقتصادی بزنند یا نه در پاریس اجتماع کردند. دیپلماتهای مقیم پاریس گفتند اجلاس روزهای سه‌شنبه و چهارشنبه یکی از مهمترین جلسات کمیتهٔ کنترل بازرگانی با کشورهای کمونیست از هنگام روزهای جنگ سرد در دهه ۱۹۵۰ خواهد بود.

موضوع این کنفرانس با بحران لهستان ارتباط دارد و در اطراف درخواستهای آمریکا دور می‌زند آمریکا از متحدین غربی خواسته است که روابط بازرگانی خود با بلوک شوروی را بطور کلی مورد بررسی و تجدید نظر قرار دهند.

در کنفرانس مذکور کارشناسان بلندپایه چهارده کشور عضو پیمان آتلانتیک و ژاپن شرکت خواهند کرد.

دیپلماتها گفتند آمریکا ممکن است با بیشتر متحدین خود به خاطر بی‌علاقه بودن آنها به قطع روابط بازرگانی سود آور با بلوک شرق برخورد پیدا کند.

در این میان یونایتدپرس از ورشو گزارش داد یک مقام بلند پایه کلیسا گفت که لیخ والسا رهبر اتحادیه همبستگی از حالت تحت نظر بودن در خانه خود خارج شده و تحت بازداشت کلیسای کاتولیک لهستان قرار خواهد گرفت.

این مقام گفت که تدارک انتقال لخ والسا در دست انجام است ووی احتمالا به قصری در خارج ورشو که توسط راهبها اداره می‌شود منتقل خواهد شد و درآنجا بطور دائم اقامت خواهد کرد. مقامات کلیسا از توضیح در این باره که‌والسا تحت نظر کلیسا چه نقشی ممکن است ایفا کند خودداری کردند.

وزیر امور اتحادیه‌های کارگری در حکومت نظامی لهستان طی سخنانی از رادیو که برای خارج از کشور پخش شد گفت او ووالسا در مورد مذاکرات مربوط به آیندهٔ اتحادیهٔ همبستگی به توافق رسیده‌اند.

سناتور آمریکایی لاری پرسلر که تازه از ورشو بازگشته است طی سخنانی در واشنگتن گفت که مقامات لهستان حکومت نظامی را به این زودیها لغو نخواهند کرد زیرا این کار موجب توسعه ناآرامی خواهد بود و احتمالا به جنگ داخلی منجر می‌شود.

در دو سال گذشته بیش از سی هزار تن در السالوادور کشته شده‌اند.

خبرگزاری فرانسه از لیماگزارش داد: براساس ارزیابی یک جمعیت دفاع از حقوق بشر که روز دوشنبه در لیما انتشار یافت طی دو سال گذشته در جنگ داخلی ال‌سالوادور سی هزار تن کشته و پانصد هزار نفر از کشور گریخته‌اند.

بعنوان دیباچه کنفرانس قاره‌ای و تعیین سرنوشت ملت ال‌سالوادور که قرار بود دیروز در پایتخت پرو گشایش یابد، این جمعیت این آمار را انتشار داد.

در این آمار همچنین دیده میشود که چهل و دو درصد مردم ال‌سالوادور از بهره خواندن و نوشتن محرومند و نودوسه درصد از کودکان از تغذیه بد رنج میبرند.

در آمار جمعیت دفاع از حقوق بشر آمده است: در سال گذشته مسیحی (۱۹۸۱) آمریکا بیمیران ده میلیون دلار به ال‌سالوادور کمک نظامی کرده است و علاوه برآن بیست میلیون دلار هم اعتبار فوری در نظر گرفته و شمار مستشاران آمریکائی در این کشور از بیست و چهار تن به پنجاه و شش نفر رسیده است.

آمریکاتلاش می‌کنددراحیای طرح فهدنقشی ایفاکند

سخنگوی خبرگزاری جمهوری اسلامی گزارشهای منتشر شده از سفر چارلز پرسی رئیس کمیته خارجی سنای امریکا نشان میدهد که امریکا بتدریج بطور آشکاری پشتیبانی خودرا ازطرح خائنانه فهد ولیعهد درمان عربستان اعلام میدارد.

سناتور چارلز پرسی پس از دیدار باسران رژیمهای حاکم درکشورهای عربی حوزهٔ خلیج فارس ضمن حمایت از طرح ننگین فهد اعلام داشت. این طرح آشکارا کشورهای عربی را درجهت برسمیت شناختن اسرائیل بامرز بدهای امن ودرازای آن ایجاد آنچه که وی آنرا یک کشور فلسطینی نامید تشویق میکند.

سناتور پرسی همچنین گفت: طی دیدار اخیرش باسران رژیم صهیونیستی وسیر رژیمهای عربی به این نتیجه رسیده است که این کشورها در مورد لزوم استقرار یک صلح جامع وبادوام درمنطقه توافق دارند وی افزود: این صلح بایستی ضامن حق‌زیستن تمامی کشورهای منطقه در صلح باشد. منظور سناتور امریکائی از تاکید بر «حق‌زیستن درصلح» لزوم برسمیت شناختن اسرائیل ازطرف رژیمهای تابع سیاست امریکا درمنطقه وهماهنگ شدن آنان بارژیم صهیونیستی است.

پرسی دراین رابطه گفت: دولت امریکا نهایت تلاش خودرا درجهت جلوگیری از بروز یک برخورد نظامی میان رژیمهای حاکم بر کشورهای عربی‌واسرائیل بعمل خواهد آورد.

روشن است که تازمانیکه رژیمهای ارتجاعی درکشورهای عربی منطقه حاکمند هرگز اجازه نخواهند داد مردم مسلمان عرب از حقوق خود در مقابل اسرائیل دفاع نمایند.

سناتور پرسی رئیس کمیته خارجی سنای امریکا همچنین مذاکراتش را با سران کویت «بسیار ثمربخش» توصیف کرد وی هفته گذشته پس از دیدار با سران رژیم صهیونیستی- دولت مصر وسودان بامقامات رژیمهای پادشاهی عربستان- امارت عربی متحده- بحرین- قطر وعمان گفتگو کرده بود.

سناتور پرسی همچنین خواست امریکا مبنی بر دخالت آشکار تردر جنگ میان عراق وایران را بیان کرد وگفت: امریکا مایل است درتلاشهای اخیر در این زمینه وارد شود.

یادآور میشود که امریکا تاکنون سعی کرده بود از طریق واسطه‌های گوناگون بدون آنکه متجاوزین صدامی ازخاک ایران خارج شوند- جنگ متوقف ورژیم عراق را تثبیت نماید.

توافق برای برسمیت شناختن اسرائیل

سناتورپرسی شب ۳شنبه در سمپوزیوم جامعه فارغ‌التحصیلان کویت گفت طی سفر جاری خود به کشورهای عربی و اسرائیل درمورد لزوم استقرار یک صلح پایدار و همه‌جانبه به توافق رسیده است.

بگزارش آسوشیتدپرس اظهارات پرسی بوسیله خبرگزاری خلیج‌فارس به زبان عربی مخابره شد.

وی همچنین گفت دولت آمریکا حداکثر تلاش خود را برای جلوگیری از یک درگیری نظامی بین اعراب و اسرائیل مبذول میدارد.

وی از تلاشهای انجام‌شده توسط این پنج کشور و همینطور کویت که از طریق شورای همکاری خلیج‌فارس بهم پیوسته‌اند برای گسترش پوشش امنیتی پیشرفت و ثبات در منطقه خلیج‌فارس قدردانی کرد.

بعلاوه خبرگزاری فرانسه از صداء دمشق گزارش داد سناتور آمریکائی چارلز پرسی رئیس کمیسیون امور خارجی مجلس سنای آمریکا شب ۳شنبه از کویت وارد دمشق شد. در فرودگاه دمشق محسن بلال رئیس کمیسیون مناسبات در شورای خلق سوریه پارلمان این کشور و رابرت پاگانلی سفیر آمریکا در سوریه از چارلز پرسی استقبال کردند. هنگام ورود چارلز پرسی گفت سفر اطلاعاتی او در کشورهای منطقه خاورمیانه بمنظور بررسی اوضاع حاکم بر این منطقه صورت میگیرد. بعلاوه بگزارش یونایتدپرس منابع دیپلماتیک آمریکا در دمشق فاش نمودند که وی خواهد کوشید دولت سوریه را متقاعد نماید برای مصالحه در سازمان ملل درمورد الحاق بلندی‌های جولان وارد مذاکره شود. این منابع اضافه نمودند وی درباره بحران لبنان و نیز جنگ طولانی ایران و عراق نیز مذاکراتی انجام خواهد داد.

رژیم صهیونیستی در کشورهای آفریقائی سازمان جاسوسی دارد

بگزارش واحد مرکزی خبر خبرگزاری تاس در گزارشی نوشت: مساعدتهای واشنگتن نسبت به کشور صهیونیستی اسرائیل منجر به این شده است که اسرائیل مهد تروریسم بین‌المللی شود.

خبرگزاری تاس بنقل از روزنامه ستاره سرخ ارگان ارتش شوروی می‌نویسد: فعالیتهای زیاد سرویس مخفی اسرائیل برای رسیدن به مقاصد ارتجاعی صهیونیسم بین‌الملل تهدیدی است جدی علیه همه مردم جهان. این روزنامه ضمن بررسی فعالیتهای ویژه اسرائیل می‌نویسد: این فعالیتها محدود به خاورمیانه نیست بلکه به مرزهای آنسوی خاورمیانه هم کشیده میشود و خصوصیت بارز عملیات جاسوسی وخرابکارانه این کشور برای این است که صهیونیسم در بسیاری کشورهای جهان به ستون پنجم خود متکی بماند.

این روزنامه می‌افزاید: فدراسیون اتحادیه کارگری اسرائیل بنام «حیادوروت» سرپوشی بر سازمان جاسوسی اسرائیل (موساد) شده و تنها در اوگاندا بیش از نیمی از مشاوران حیادروت که اخیر وارد این کشور شده‌اند جاسوسان حرفه‌ای بودند. فعالیتهای این بنگاه در چاد، کنگو،نیجریه و مالی هم جاری است و جاسوسان اسرائیلی نقش مستقیمی درعملیات تخریبی در نیجریه، آنگولا و دیگر کشورها داشته‌اند.

رژیم کودتائی افغانستان پیرمردان را بااجبار به سربازی میبرد

واحد مرکزی خبر بنقل ازخبرگزاری فرانسه از دهلی‌نو گزارش داد منابع دیپلماتیک دیروز در پایتخت هند گفتند: ارتش افغانستان جوانان چهارده ساله تا مردان پنجاه‌ساله را در کابل بالاجبار به خدمت نظام برده است.

این منابع گفتند هدف از این اقدام تقویت ارتش افغانستان است که بعلت ترک خدمت وعدم پیوستن افراد به ارتش ضعیف شده است. آنان گفتند قبل از مداخله شوروی تعداد افرادیکه دوره‌نظام وظیفه خود را میگذراندنزدیکصد هزارنفر بود که اکنون به سی هزار نفررسیده است. این اقدام بدنبال تقاضای سپتامبر گذشته ببرک کارمل مبنی بر بازگشت به خدمت کلیه سربازان پیشین صورت گرفته است.

منابع غربی گفتند هفته گذشته نیروهای دولتی افغانستان کلیه راههای مهم کابل را سد کرده ومردان را از اتوبوسها، کامیونها، تاکسی‌ها و دوچرخه‌ها پیاده کرده و بخدمت سربازی بردند. افراد جدید بخدمت گرفته شده به مراکز مختلف آموزشی منتقل شده‌اند.

یک هیات اقتصادی آمریکائی وارد مراکش شد

واحد مرکزی خبر به نقل از خبرگزاری فرانسه از رباط گزارش داد یک هیات اقتصادی آمریکائی به ریاست وزیر بازرگانی آمریکا دیشب وارد رباط شد. دیدار هیات آمریکائی از مراکش سه روز طول میکشد و طی آن با حسن شاه مراکش و دیگر مقامهای بلندپایه این کشور گفتگوهائی انجام خواهد داد. وزیر بازرگانی آمریکا بهنگام پیاده شدن از هواپیما اعلام داشت: فراموش نخواهیم کرد که مراکش نخستین کشوری بوده که استقلال آمریکا را شناخته است. هیات آمریکائی که معاون وزارت کشاورزی آمریکا و بیست و شش تن سوداگر در آن عضویت دارند پس از دیدار و انجام گفتگوهای اقتصادی در مراکش به نیجریه، کامرون و ساحل عاج نیز خواهد رفت.

قرار است این هیات پنجشنبه آینده به واشنگتن بازگردد.

منافقین بطرف یک مدرسه لوشان مواد آتش‌زا پرتاب کردند

رودبار- خبرنگار جمهوری اسلامی: منافقین بطرف یک مدرسه درلوشان مواد آتش‌زاپرتاب کردند ومقادیر زیادی پرونده را به آتش کشیدند. دراین رابطه روابط عمومی سپاه پاسداران انقلاب اسلامی رودباربااانتشار اطلاعیه‌ای اعلام داشت:

عوامل آمریکای جنایتکار، منافقین باردیگر جنایتی برجنایتهای خودافزودند. این بار درحالیکه برادران وخواهران مسلمان سدعای کمیل مشغول بودند، این ارخدایی خیران، شب هنگام به دبیرستان شهید نورا... میرزایی درلوشان حمله کرده ودفتر مدرسه ومقادیر زیادی پرونده را به آتش می کشند. دراین میان قرآن رانیز درآتش می سوزانند. به گزارش رسیده خسارات زیادی به دبیرستان فوق وارد شده است.

تحقیقات دراین زمینه ادامه دارد.

نرخ‌تورم وبیکاری‌روزافزون‌دراسرائیل

بگزارش واحد مرکزی خبر ازپاریس: اداره مرکزی آماردولت اسرائیل نرخ تورم درسال گذشته بالغ بر ۱۰۱/۵ درصد بوده است. بوشته یکی ازروزنامه‌های دیروز صبح فرانسه، وزیر دارائی اسرائیل اعلام داشته است که میزان بیکاری درسال گذشته بین ٤ تا ۵ درصد بوده است.

نرخ تورم دراسرائیل بگزارش اداره آمار این کشور درسال ۱۹۸۰، ۱۳۲/۹ درصد بوده است.

دریک مصاحبه اختصاصی، توسط آیتا... صانعی

علل ردطرح اراضی شهری وشرایط استخدام قضات اعلام شد

سرویس سیاسی جمهوری اسلامی- آیتا... آقای حاج شیخ یوسف صانعی عضو شورای نگهبان قانون اساسی دریک مصاحبهٔ اختصاصی باخبرنگار ما علل رد طرح اراضی شهری وشرائط استخدام قضات را اعلام کرد. متن مصاحبه بدین شرح است:

● طرح اراضی شهری که توسط شورای نگهبان ردشده باعث بلاتکلیفی مردم شده، رداین طرح به چه علت بوده و شورای نگهبان دراین مورد چه تصمیمی گرفته است.

بسم ا... الرحمن الرحیم

- دلیلش درصورت جلسات ضبط است والان هم شورای نگهبان درحال مذاکره با مجلس است که ببیند چطوری راه حلی پیدا می‌شود واشکالاتش رفع شود. اشکالاتش تنها اشکالات فقهی بوده اشکالات قانونی نبوده یعنی ازنظر قانون اساسی، چون درتمام مصوبات مجلس اینجوری که بنابوده تاحالا باید چهارنفر از فقها مفادش را تصویب بکنند وگرنه رد می‌شود. چون این چهار نفر موافقت وتصویب نکردند برگشت به مجلس والان هم مورد مذاکره است که امیدواریم زودتر حل شود. البته این بستگی به کمیسیونهای مجلس دارد که برحسب نوبت قضیه رامطرح کنند وبیاورند به مجلس.

● علت ردلایحه شرایط استخدام قضات دادگستری چه بوده است ونظر شما درمورد استخدام لیسانسیه‌های حقوق برای کار قضاوت چیست؟

- شرایط، رد نشده است بلکه بعضی از شرایط ظاهرا اضافه شده ازنظر شرعی که درآنجا ذکر نشده ودرمتن قانون اساسی شرایط انتخاب قضات برحسب موازین اسلام است. یکی دوتا شرط جزئی به آن اضافه شده وبعد یک سری تبصره ها داشته نسبت به قضات فعلی که این قضات فعلی را برشورای عالی قضائی می‌تواند درکارنگه دارد می‌تواند بازخریدشان کند ومی‌تواند به کاردیگری بگمارد اینجور تبصره‌هایش به آن اشکال شده والااصل انتخاب اشکالی نبوده چون آن مقدار شرایط که تصویب شده درست بوده، شورای نگهبان ازنظر موازین اسلامی یکی دوشرط به آن اضافه کرده نه اینکه شرایط را ردکرده وتبصره راجع به اختیار شورای عالی قضائی دربارهٔ اینهائی هستند که بعد می‌توانند دربارهٔ اینها مثلا آنهائی که واجدشرایط نبودند این گفته شود که برحسب موازین قانون اساسی نیست وازنظر قانون اساسی ردشد.

شورای عالی قضائی هم باید درچارچوبهٔ قانون کاربکند. واما نسبت به لیسانسیه های حقوق هم فرقی نمی‌کند این قضاتی که هستند همشان قضات منصوبند یعنی از طرف مقام رهبری نصب می‌شوند بنابراین آن اجتهادی که در قاضی می‌خواهیم درهیچ کدام ازقضات منصوب نیست (معمولا) مگر گوشه وکنار فرقی نمی‌کند که فاضل وروحانی باشد ومعلوماتش را درحوزهٔ علمیه پیداکرده باشد یا معلوماتش را در دانشگاه منتها این که در دانشگاهها معلوماتی را پیدا کرده باید یک سلسله آشنائی هم به اسلام پیداکند.

بنابراین ازنظر ما اشکالی ندارد اگر مجلس تصویب کندکه لیسانسیه‌های حقوق می‌توانند قاضی شوند منتها به شرطی که اینها یک آشنائی به مبانی اسلام پیدا کنند. بنابر این ما مجتهد که نمی‌خواهیم اگر مجتهدی می‌خواستیم اشکال پیش می‌آمد ولی اگر مجلس تصویب کند بااین توجه که آنها باید یک سلسله آشنائی به مسائل حقوقی اسلامی پیدا کنند ازنظر ما اشکالی ندارد.

فنلاندصاحب‌رئیس جمهورجدیدی‌خواهدشد

خبرگزاریها گزارش میدهند که بنظر میرسد «مائونوکویفیستو» نخست‌وزیر ۵۸ساله فنلاند به مقام ریاست جمهوری فنلاند دست یابد.

بنا به همین گزارشات ازآنجا که وی درراس حزب سوسیال دمکرات فنلاند توانسته است درانتخابات اخیر یکصدوچهل و پنج کرسی پارلمان فنلاند را بخود اختصاص دهد، احرازمقام ریاست جمهوری از سوی وی محرزبنظر میرسد.

ناظران درهلسینکی گفتند وی بی‌تردیدتا۲۶ژانویه (۶بهمن) که رئیس‌جمهورجدید انتخاب خواهدشد کرسی‌های بیشتری راازآن خودخواهدکرد. لازم به یادآوریست که درحال حاضر اورهوکوکونن که هشتادویک سال دارد مقام ریاست جمهوری فنلاند را برعهده دارد و درماه اکتبر بخاطر عدم سلامتی مزاج مستعفی شده است.

بنا به همین گزارش باوجودیکه استالینیست‌های فنلاند با وی روابط حسنه‌ای ندارند لیکن کمونیستها و لیبرال‌ها احتمالا از وی حمایت خواهندکرد.

از سوی دیگر رویتر از هلسینکی گزارش داد رهبران شوروی و آمریکا جمله کسانی هستند که با دقت مسائل فنلاند را دنبال میکنند.

شرکت پارس تکنولوژی
با کادر مهندسین و متخصصین وربده آمادگی خود را جهت نصب، تعمیر و نگهداری دستگاههای الکترونیکی، بی‌سیم و تلکس اعلام میدارد.
تلفن ۸۲۳۰۱۳ - ۸۲۱۸۱۹

بسمه‌تعالی
اداره بهداری نیروی‌زمینی ارتش جمهوری اسلامی ایران بمنظور تکمیل کادر پزشکی خود در تهران و شهرستانها پزشکان متخصص مشروحه زیررا جهت استخدام دعوت به همکاری مینماید داوطلبین میتوانند برای اطلاع بیشتر در ساعات اداری به جز ایام تعطیل به آجودانی اداره بهداری ارتش واقع درخیابان حافظ- سه راه عزیزخان مراجعه و یا با شماره تلفن ۹- ۶۷۶۰۲۱- داخلی ۲۵٤ تماس بگیرند.
۱- جراح عمومی- تهران- اهواز- پیرانشهر- سردشت- سراب- باختران- هرکدام یک نفر.
۲- ارتوپد تهران یک نفر
۳- اورولوگ تهران یک نفر
٤- رادیولوگ باختران یک‌نفر
۵- چشم‌پزشک اورمیه- باختران هرکدام یک‌نفر
٦- بیهوشی دهنده تهران- اهواز- اورمیه- باختران هرکدام یک‌نفر
۷- متخصص جراحی زنان یک‌نفر(حق تقدم با بانوان است)
اداره بهداری نیروی زمینی ارتش جمهوری اسلامی ایران
۲۸٦٤۳- م- الف

بسمه تعالی
اطلاعیه دفتر پژوهش امور هنری و نمونه سازی وزارت آموزش و پرورش به دانش آموزان سراسر کشور
دفتر پژوهش امور هنری و نمونه سازی درنظر دارد به مناسبت برگزاری هرچه باشکوهتر روز معلم، دوره مسابقات هنری در سطح کل کشور برگزار نماید. به این منظور واحد «داستان نویسی» دفتر از دانش آموزان عزیز درخواست مینماید خاطرات مربوط به دوران مدرسه و حوادثی که میتواند جنبه تربیتی آموزشی داشته باشد، بصورت یک داستان به نشانی دفتر ارسال دارند.
برای شرکت در مسابقات به نکات زیر توجه نمائید:
۱- مسابقه در سطح دبستان، راهنمائی و دبیرستان بطور جداگانه صورت می‌گیرد.
۲- نام، نام خانوادگی، کلاس، سن، نام آموزشگاه و شهر یا روستایی که در آن تحصیل می‌کنید، ضمیمه نوشته خود نمائید.
۳- موضوع انتخابی حتماً : باید مربوط به خاطره‌ای از دوران تحصیل و در ارتباط با دانش آموز معلم یا دانش آموز- معلم- خانواده باشد.
٤- مطالب خود را حداکثر تا بیست و پنجم بهمن ماه به نشانی این دفتر ارسال دارند.
۵- نتیجه مسابقات در هفته‌ای که به مناسبت روز معلم برگزار میشود، اعلام خواهد شد.
٦- جوایز نفرات اول و دوم و سوم در دوازده دوره، از سطح اول ابتدایی تا چهارم نظری میباشد.
۷- توجه داشته باشید که نوشته شما حتماً بصورت داستان نوشته شود.
توضیح بند ٦:
از آنجا که نوشتن خاطره برای کودکان کلاسهای پائین دبستان مشکل می‌باشد، لذا از معلمان و اولیاء دانش آموزان تقاضا میشود که بعداز توضیح این مطلب بچه‌ها را در نوشتن یاری نموده و دقیقاً همان چیزی که آنها میگویند بدون جابه جا کردن کلمه‌ای، خاطره‌هایشان را بنویسند.
توجه:
از آموزگاران عزیز تقاضا میشود که در این امر بچه‌ها را تشویق و سعی نمایند که دانش آموزان را به اهمیت این روز آگاه کنند.
نشانی دفتر پژوهش امور هنری و نمونه سازی:
تهران- خیابان دکتر شریعتی- بالاتر از پیچ شمیران- خیابان سمنان- شماره ۸
۲۸۳۰۱ م- الف

بسمه تعالی
۲۸٦۳۹ م الف
اطلاعیه وزارت راه‌وترابری
با الهام از اصل ۲۹قانون اساسی جمهوری اسلامی ایران به منظور تامین خاطر بیشتر برادران عزیز راننده و کمک راننده و مهماندار اتوبوس و کامیونهای بین شهری، وزارت راه و ترابری قرارداد بیمه حوادث دسته جمعی ایشان را با شرکت سهامی بیمه ایران منعقدنموده است. کلیه رانندگان و کمک رانندگان و مهمانداران اتوبوس و کامیونهای بین شهری میتوانند با پرداخت حق بیمه سالانه خود بشرح زیر:
۱- رانندگان /۶۰۰۰ریال
۲- کمک رانندگان /۴۵۰۰ریال
۳- مهمانداران اتوبوس /۳۰۰۰ریال
درمقابل کلیه حوادث ناشی از کار و غیرکار تا مبلغ /۲/۰۰۰/۰۰۰ریال بیمه شوند.
کلیه رانندگان و کمک رانندگان و مهمانداران علاقمند بشرکت دراین قرارداد بیمه میتوانند از اول تا ۲۵بهمن ماه جاری حق بیمه خود را بوسیله یکی از شعب بانک ملی ایران درسراسر کشور بحساب شماره ۹۰۰۳٤ وزارت راه و ترابری در بانک ملی ایران شعبه وحدت(خیابان آیت‌الله طالقانی چهارراه ولی‌عصر(عج) واریز نمایند.)
ضمناً لازم است که بلافاصله پس از واریزحق بیمه مربوطه به یکی از شعب بانک ملی ایران، پرسشنامه زیر را تکمیل نموده و آنرا همراه با اصل رسید بانکی توسط پست سفارشی به آدرس تهران خیابان آیت‌الله طالقانی شماره ۱٦۹/۱ دفتر برنامه‌ریزی و هدایت ترابری وزارت راه و ترابری ارسال نمایند.
بسمه تعالی
پرسش‌نامه بیمه حوادث دسته‌جمعی رانندگان، کمک رانندگان و مهمانداران اتوبوس وکامیونهای بین شهری
۱- شماره دفترچه مجازحمل و نقل درراهها و تحویل سوخت وسیله نقلیه
۲- نام ۳- نام خانوادگی ٤- نام پدر
۵- شماره و محل صدور شناسنامه ٦- تاریخ تولد
۷- شغل: راننده ☐
کمک‌راننده ☐
مهماندار ☐
۸- آیامالک وسیله نقلیه هستید؟ بلی ☐ خیر ☐
۹- درصورت مالک بودن چندسهم دارید؟
۱۰- تعداد افراد تحت تکفل.....نفر
۱۱- آدرس دقیق: شهر.....خیابان..... کوی.....شماره.....
تلفن.....
حق بیمه بمبلغ.....ریال طی‌رسیدشماره..... مورخ..... بانک ملی ایران شعبه.....
شهر..... که پیوست است بحساب شماره ۹۰۰۳٤ وزارت راه و ترابری دربانک ملی ایران شعبه وحدت(شماره شعبه ۷۵۳) خیابان آیتا... طالقانی چهارراه ولیعصرپرداخت گردید.
امضاء

● جهان اسلام

ندگر جهان اسلام به مجموعه کشورهائی اطلاق میشود که اکثریت سکنه آنها مسلمان باشند وصدالبته سعی اسلامی سوئی رژیم ایگونه کشورهاییست.

● دادگاه نظامی ارمیر واقع در غرب ترکیه سه تن رابه اعدام محکوم کرد.

● صدام باعبدالله بن عبدالعزیز رئیس گارد رژیم پادشاهی سعودی که همچنین سمت معاونت دوم بحسوبری این رژیم رابرعهده دارد ملاقات و گفتگو کرد

● عرفات پیامی برای امیربحرین ارسال داشت

● یک هیأت چهار نفره لیبیائی بمنظور گشودن دفترمردمی واهداء پناهنامه بن عدا ودارو به دولت جدید عدا وارد این کشور شدند.

● براثر برخورد یک نفربرنیروهای دولتی افغانستان سامین‌های کارگذاشته شده ازسوی مجاهدین دراستان فراه این کشور۸ تن ازنیروهای دولتی کشته و۱۱ نفرزخمی شدند.

* بلوک غرب

● مجله آمریکائی نیوزویک درشماره اخیر خود که دوشنبه ۲۸ دیماه انتشار یافت درحقیقت تبدیل به یک مصیبت‌نامه برای آمریکا شده است و طی مقالات متفاوتی که هریک ارتباط نایکی از مسائل مبتلا به امریکا دارد به موارد گوناگونی از ضعف وناتوانی حکومت ریگان و خطری که حرکت آمریکا در سراشیبی سقوط راتسریع کرده اشاره نموده است.

● کاخ‌سفید از قتل یک وابسته نظامی آمریکا در پاریس بشدت اظهار تاسف کرد.

● مجلس نمایندگان بلژیک اختیارات ویژه‌ای را به دولت اینکشور اعطاء کرد تعویض این اختیارات که مدت آن تا پایان سال‌جاری مسیحی ۱۹۸۲ خواهد بود برای سامان دادن به اقتصاد بلژیک است اختیارات ویژه به دولت بلژیک اجازه خواهد داد برنامه اقتصاد وبودجه کشوررا بدون مراجعه به پارلمان بمورد اجرا بگذارد

● پلیس آلمان‌فدرال اعلام کرد سه تن از اتباع یوگسلاوی یکشنبه شب بقتل رسیده‌اند.

● مسئولین راه‌آهن انگلیس اعلام کردند درصورت ادامه اعتصاب رانندگان راه‌آهن این کشور کلیه اعتصابیون را اخراج خواهند کرد. قرار است لکوموتیورانان راه‌آهن انگلیس که تعدادشان ۳ تا ٤ هزار نفر می‌باشد اعتصاب دوباره خود را در هفته آینده آغاز کرده و به مدت ٤۸ ساعت ادامه دهند

● سه تن از اعضای مجلس نمایندگان آمریکا دیروز برای یک دیدار سه روزه رسمی از کوبا وارد هاوانا شدند. گفته میشود این دیدار به منظور گفتگو درباره وضع چندتن از اتباع آمریکائی که درکوبا زندانی هستند صورت میگیرد.

● سفیر آمریکا در آلمان فدرال درمصاحبه‌ای با روزنامه فیورورتر ارگان حزب سوسیال دمکرات آلمان برای دومین بار طی دوماه اخیر اخطار کرد! درصورت افزایش احساسات ضدآمریکائی درآلمان فدرال نیروهای نظامی آمریکا خاک اروپای غربی را ترک خواهند کرد

● سناتور آلن کرانستون از ریگان خواست تاافسانه سیاست متعادل امریکا در خاورمیانه را رها کند وی افزود باید برای همگان روشن شود که امنیت اسرائیل با منافع ملی امریکا معادل است و ماجاره مصالحه برسر امنیت اسرائیل را نمیدهیم سناتور کرانستون که معاون فراکسیون دمکراتها و عضو کمیته روابط خارجی سنای امریکا است گفت: ما باید سیاست حمایت ظاهری از اعراب را کنار بگذاریم زیرا که این مسئله خوش‌آیند اسرائیل نیست.

* سایر کشورها

● درپی اتحاد احزاب مخالف دولت جامبیا گامبی و درپی فعالیتهای پراکنده احزاب مخالف در اعلامیه‌های مختلف فردا سدعوت چندین انجمن واتحادیه کارگری کلیه کارگران و کارمندان سراسری کشور دست بیک اعتصاب بزند

● دو جوان ناشناس بادوبمب دستی بدفتر مرکزی حزب کمونیست هند درکلکته حمله کردند که دراثرانفجار بمبهای مذکور مقادیری از اثاثه دفتر این حزب آتش گرفته ویکی ازرهبران حزب زخمی شد.

● اتحادیه بارگاهان کره جنوبی اعلام کرد یک شرکت مهندسی کره جنوبی کارخانه‌ای برای جمع آوری گاز طبیعی درقراس بکره مصر خواهد ساخت.

این کارخانه تحت یک قرارداد ۱۷ میلیون دلارساخته خواهد شد که اجرای آن درست دراختیار شرکت کره‌ای‌خواهد بود

● نمایندگان پنج کشور غربی گروه تماس درباره مسالهٔ نامیبیا یعنی کانادا، آمریکا فرانسه، آلمان فدرال و انگلیس روز گذشته با حلوبیر پردوگونه باردنیز گل حدند سازمان ملل متحد دیدار کردند.

غرب دربحران

چهارهواپیمای جنگنده آمریکا دریک سانحه هوایی منهدم شدند

خبرگزاری جمهوری اسلامی به نقل از یونایتدپرس گزارش داد چهارهواپیمای جنگنده گروه نیروپرواز تندربردر نیروی هوایی آمریکا روزدوشنبه درجریان یک تمرین دربردیکی پایگاه هوایی ایندیان اسپرینگ باهم تصادم کردند و طعمه حریق شدند.

نیروی هوایی آمریکا ضمن اعلام این خبر افزود هنوزهیچگونه گزارشی درمورد زنده بودن خلبانان نرسیده است.

لازم به یادآوری است این حادثه درشصت و پنج کیلومتری شمال غربی پایگاه نیروی هوایی بلیس روی داد شعله‌ها و دود حاصل از تصادم هواپیماها توسط ساکنان پایگاه ایندیان اسپرینگ که ج

وزیر کشور در مراسم صبحگاهی لشکر ٦٤ ارومیه:

امروز ارتش و دیگر نیروهای مسلح در خدمت خدا و اسلام عزیز هستند

ارومیه: خبرگزاری جمهوری اسلامی- حجت‌الاسلام ناطق نوری وزیر کشور که بهمراه آقای زارع معاون طرح و برنامه ایس وزارتخانه وفرمانده ژاندارمری و رئیس شهربانی جمهوری اسلامی ایران برای بازدید ازشهرستان ارومیه و بررسی مشکلات منطقه به این شهرستان سفر کرده بود بامداد دیروز باتفاق همراهان پس ازشرکت درمراسم صبحگاهی مشترک نیروهای جمهوری اسلامی ایران درپیادگان لشکر٦٤ ارومیه و سخنرانی دراین پادگان ارومیه راهی تهران ترک گفت.

به گزارش خبرگزاری جمهوری اسلامی وزیر کشور درمراسم صبحگاهی لشکر ٦٤ ارومیه که باشرکت فرمانده و دیگر پرسنل و یگانهای لشکر ٦٤ ناحیه ژاندارمری - شهربانی و پاسداران انقلاب اسلامی برگزارشد درسخنانی ضمن اشاره به صفوف منظم برادران ارتشی یادآور شدکه امروز صفوف منظم و خدمت شمابه ملت قلب رسول‌الله وحضرت ولی‌عصر (عج) راشاد میکند ومایاید سپاسگزار خداوند متعال باشیم که پیروزی انقلاب اسلامی فاصله‌ها راازمیان برداشته و فرزندان اسلام رادرخدمت الله و قرآن ورسول الله و امام زمان (عج) قرارداده است.

وزیر کشورباشاره به توطئه‌های آمریکا و عوامل مزدورش درداخل و خارج ازکشور علیه جمهوری اسلامی ایران گفت به یاری خداوند وبه برکت دعای ملت شهیدپرور ایران امروز همه ابرجنایتکاران به شکست خوددرمقابل این انقلاب خدائی اعتراف میکنند و پس ازیکسال و چند ماه جنگ تحویلی نشریه واشینگتن پست نیز به بزرگواری ارتشیان وپاسداران انقلاب اسلامی و شکست صدام مزدور مهرتائید زده است.

وزیر کشورافزود همچنانکه ملت شهیدپرور بااثیار وباشهید دادن‌ها بویژه آمریکا و عوامل مزدورش رادرجنگ تحمیلی بخاک میمالد انشاءالله بزودی گروهکها و ضد انقلاب داخلی رانیز به زباله دانی تاریخ خواهد فرستاد.

وزیر کشور با اشاره به وضع ناپایدار عراق گفت آمریکا وشوروی بااطلاعاتی که ازوضع عراق کسب کرده‌اند وازسقوط حتمی صدام مطمئن شده‌اند ازهم اکنون نیروهای سیاسی مخالف رابه داخل عراق سرازیر کرده‌اند که پس ازسقوط صدام وضع را به نفع خود تغییر دهند. وزیر کشور دربخشی دیگر ازسخنان خودباشاره به خیانتها وجنایتهای رژیم قبلی درارتش تاکید کرد که امروز ارتش و دیگر نیروهای جمهوری اسلامی ایران نه درخدمت فردونه درخدمت گروه و قشرخاص وبلکه درخدمت الله و قرآن و اسلام عزیز هستند.

بمناسبت هفته وحدت:

۳٤تن از محکومین دادگاههای انقلاب کردستان عفو شدند

روابط عمومی دادستانی کل انقلاب اسلامی اعلام کرد بمناسبت هفته وحدت اسلامی با عنایت رهبر انقلاب و بپیانگزار جمهوری اسلامی ایران امام خمینی٤ تن از محکومین دادگاههای انقلاب اسلامی کردستان مورد عفو قرارگرفته و آزادشدند.

دراین رابطه اطلاعیه دادستانی کل انقلاب اسلامی بدین شرح انتشاریافت:

بسمه تعالی

درهفته وحدت اسلامی که تجلی‌گاه همراهی و همگامی همه اقشارمردم مسلمان درایران انقلابی و اسلامی است و باهمه شکوه و عظمت که جلوه عزت خدایی امت بود برگزارشد، با عنایت خاص رهبری انقلاب حضرت امام خمینی مدظله العالی و تاکید حضرت آیتا... منتظری منادی وحدت اسلامی ۳٤تن از محکومین دادگاههای انقلاب اسلامی کردستان مشمول عفو واقع و از رحمت اسلامی برخوردارشدند.

امید است که اخوت بین مسلمانان علیرغم توطئه‌های دشمنان داخلی و خارجی بیش ازپیش تحکیم یابد.

اسامی عفوشدگان باین شرح است:

۱- حبیب حسنی فرزند سیدقلی ۲- محمدحسن پالوده فرزند علی ۳- ابراهیم بهرمند فرزند مجید ٤- محمدوریانی فرزند محمدعلی ۵- علی‌زری فرزند توفیق ٦- حمید مهری فرزندعباس ۷- حسن مرادی فرزند حسینعلی ۸- نجمالدین محمدی فرزند بهاءالدین ۹- حسین گزگزاره فرزندکاکمیرار ۱۰- احمد کریمی فرزند علیجان ۱۱- ناصرقوامی فرزند احمد ۱۲- حمید فلکی فرزند نورا...۱۳- حسین ثابتقدم فرزند علی ۱٤- منصور غالب فرزند اسدا...۱۵- هوشنگ زندی پوریان فرزند محمد ۱٦- منوچهرصالحیان فرزند جعفر ۱۷- عباس شیردل فرزند عبدالعلی ۱۸- پرویز سعیدپور فرزند عبدا... ۱۹- صدیق دل‌بینا فرزند احمد ۲۰- خوشرودلبنیافرزند محمود ۲۱- محمدصادق دلبنیا فرزند اقبال ۲۲- محمودخورشیدی فرزند احمد ۲۳- محمدعلی خلیل‌الهی فرزندعباس ۲٤- سیفا... خانزادپور فرزند حبیبا... ۲۵- هاشم حیدریان فرزند عبدالوهاب ۲٦- رحمتا... فرج محمدی فرزند ابراهیم ۲۷- مصطفی امینی فرزند حسن ۲۸- غلامعلی امامی فرزند کاکعلی ۲۹- صدیق‌دارخوردفرزند علی ۳۰- احمدرشیدی فرزند محمد ۳۱- فرجا... شادوئی صادقی، فرزند لطفا... ۳۲- عیدا... کمانگرفرزند کریم ۳۳- رضامرادی فرزند امانا... ۳٤- محمدامین وطندوست فرزند رشید.

بنا بدستور نماینده امام در استان همدان

دفتر تبلیغات حوزه علمیه همدان تاسیس شد

همدان: اطلاعیه زیر دیروز از سوی دفتر آیتا... نوری همدانی نماینده امام و امام جمعه همدان انتشاریافت.

بسمه تعالی

جون حسب‌الامر نماینده محترم امام دراستان همدان و امام جمعه همدان حضرت آیتا... حسین نوری همدانی دفتر تبلیغات حوزه علمیه همدان درمدرسه مرحوم آیتا... العظمی آقای آخوند به سرپرستی حضرت حجت‌الاسلام آقای حاج سیدفاضل حسنی ازتاریخ ٦۰/۱۰/۱۹ تاسیس گردیده بدینوسیله باطلاع کلیه نهادهای انقلابی و ارگانهای دولتی و شرکتها و مراکز تولیدی و بخشها و روستاهامیرساند درموارد نیاز به روحانی‌باین دفتر مراجعه نمایند ضمنا این دفتر درهفته شروع کارخود که مصادف با هفته وحدت بود۲۳نفر از روحانیون را همراه اردوهای جهادسازندگی جهت تبلیغ به روستاها وهمچنین ۵نفر را درتاریخ ٦۰/۱۰/۲۷ ازطریق پادگان قهرمان همدان به جبهه‌ها اعزام نموده است. بدیهی است که برنامه‌های تبلیغی مفصل از قبیل اعزام مبلغ در شبهای پنجشنبه و جمعه و ماههای رمضان و محرم و صفر به بخشها و روستاها درنظرگرفته شده است که درآینده باستحضار مردم شهیدپرورخواهدرسید.

دکتر مهدی پور گل عضو کمیسیون فرهنگ و تعلیمات عالی در مصاحبه اختصاصی با جمهوری اسلامی

طرح تربیت استاد بزودی اجرا خواهد شد

سرویس سیاسی جمهوری اسلامی - دکتر مهدی پور گل عضو کمیسیون فرهنگ و تعلیمات و تحقیقات عالی و نماینده بندر انزلی در مجلس شورای اسلامی در یک مصاحبه اختصاصی با خبرنگار ما شرکت نمود و به سئوالات وی پیرامون مسائل دانشگاهی پاسخ گفت.

آقای پور گل ابتدا در رابطه بارشته‌های علوم انسانی واجتماعی و کارهایی که در این زمینه صورت گرفته است گفت:

بسم ا... الرحمن الرحیم

در این رابطه هنوز طرحی از طرف دولت به مجلس نیامده است ولی از آنجا که رئیس کمیسیون تعلیمات عالی در ستاد انقلاب فرهنگی است، لذا طرحهایی که در ستاد انقلاب فرهنگی مطرح است در کمیسیون هم مورد بررسی قرار میگیرد و یک نوع آمادگی قبلی در بررسی مسائل هست که انشاء ا... بزودی که دولت طرحها را به مجلس فرستاد، کمیسیون در بررسی آنها سرعت بیشتری خواهد داشت واما مطالبی که در کمیسیون مطرح است مربوط به مسائل پزشکی و تربیت معلم و علوم تجربی است در باره مسایل علوم انسانی هنوز طرحی در کمیسیون آموزش عالی مطرح نیست.

در رابطه با علوم انسانی باید تذکر بدهم که اخیرا در صحبتهای امام یک نوع تحریفی صورت گرفت که اخیرا اعضای ستاد انقلاب فرهنگی با امام تماس گرفتند و نظر امام را در باره موضوعات علوم انسانی خواستند که ایشان بیان فرمودند که در روزنامه ها نیز درج گردید، بهر حال کمیسیون آموزش عالی این آمادگی را دارد که از طرف ستاد انقلاب فرهنگی مسایل علوم انسانی حل وفصل بشود و بصورت طرح و یا لایحه از طرف دولت به کمیسیون بیاید و مورد بررسی قرار گیرد.

آنگاه خبرنگار ما در رابطه با کمبود استاد و کارهایی که برای رفع این نقیصه صورت گرفته پرسید که آقای پورگل گفت:

من آنچه را که از ستاد انقلاب فرهنگی اطلاع دارم، عرض می‌کنم، میدانید که بعد از انقلاب اسلامی بایستی استادان به موازات موضوعات دیگر دارای یک سری ضوابط منطبق با انقلاب اسلامی باشند، ما در شرایط حاضر مواجه با کمبود استاد هستیم و این را از راه بررسی در شرایط استادان موجود مورد نظر قرار داده میشود و از نیروهای آنها استفاده می‌شود و یک قسمت هم با طرحی که برای آماده کردن افرادی برای استاد شدن در ستاد انقلاب فرهنگی این موضوع را عمل می‌کنند، یعنی تربیت استاد خود یک طرحی است که انشاءا... بزودی اجرا خواهد شد و شاید در ظرف سه سال آینده با تعداد مناسبی استاد تربیت کرده باشیم وی سپس در رابطه با کتب دانشگاهی و تغییر و تحولاتی که در این زمینه صورت گرفته است گفت: در کمیسیونهای مختلف ستاد انقلاب فرهنگی مسئله کتب هم مورد بررسی است و در شرایط حاضر حدود ۱۷۰۰ کتاب درحال تالیف و ترجمه است اما بطور کلی ما که وابستگی را نفی می‌کنیم به این معنی نیست که قوانین علمی را نیز نفی کرده باشیم آنچه که در غرب به این عنوان وجود دارد اگر واقعا مسائل، مسایل علمی باشد از نظر ما هم علم است منتها کار برد این علمهاست که باید نوعی باشد که باعث وابستگی ما نشود و ضمنا علومی که احیانا ضوابط اسلامی در آنها رعایت نشود از نظر ما مخدوش است عضو کمیسیون تعلیمات عالیه سپس در رابطه با مسئله‌ای که قبلا از سوی ستاد انقلاب فرهنگی مطرح شده بود که دانشجویان رشته‌ای مختلف می‌توانند در همان رشته مورد نظر خود به دانشگاه تربیت معلم منتقل شوند گفت اصولا معلمی یک تخصص خاص لازم داردو دروس آن هم دارای شرایط خاصی است، در حال حاضر ما در بررسی طرحی هستیم بعنوان مجموعه تربیت معلم، در این طرح شرایط معلم و کیفیت آموزش چگونه باشد مورد بررسی است، انشاءا... در زمانی که این طرح بصورت لایحه از طرف دولت رسید و مورد بررسی قرار گرفت شرائطش بطور دقیق مشخص خواهد شد، اما اینکه دانشجویان رشته‌های غیر تربیت معلم بتوانند به این رشته بیایند چیز فوق‌العاده‌ای نیست، اگر دانشجویان مایل باشند و شرایط احراز معلمی را داشته باشند ممکن است در مجموعه تربیت معلم قرار بگیرند و برای معلم شدن آماده بشوند.

هواداران گروهکها وقتی دستگیر...

بقیه از صفحه ۲

بیرون دارد و یا احیانا اموال سهمانی یا اسلحه درجائی دارد به خانواده یا به ملاقاتی خود نتواند بگوید و آنها بروند و جایش را مخفی کنند و اگر مامتهم دیگری را در این رابطه دستگیر کردیم و مسائل لو رفت حداقل آن محلهای اختفای سلاح و مهمات ازبین نرود و ما بتوانیم آنها را کشف کنیم. که در این زمینه هم برای ما توفیقات بسیار ارزنده‌ای بدنبال داشته است. که ما متهمی را گرفتایم حتی اعدام شده و جای انبار مهمات و اسلحه را نگفته اما به دلیل آنکه نتوانسته با خارج ارتباط برقرار بکند، آن انبار مهمات باقی مانده و ما بعدا متهم دیگری را گرفتایم آن محل را لو داده و ما رفتیم و انبار مهمات و اسلحه را گرفتایم. ما امیدواریم کسانی که در رابطه با گروهکها دستگیر شده‌اند هرچه سریعتر، بازپرسی فکری بشوند و چه دربندان و چه در بیرون حامی جمهوری اسلامی باشند که این امید درما بسیار زیاد است.

● آیا ممکن است برای خبرنگاران خارجی ترتیب ملاقات با زندانیها داده شود؟

- ما حرفی نداریم دفعه پیش این آقایون مخبر خارجی را که با کمال صداقتی که معمولا ما حزب‌اللهی ها داریم برداشتیم وحدود ٤ ساعت آنها در زندانها گشتند و با زندانیها ملاقات کردند، ولی اینقدر اینها بد برخورد کردند، اینقدر غیر منصف با قضیه برخورد کردند که بعداز همه این صداقتها رفته با رجوی جنایتکار که یک عکس دروغ، عکس یک پائی را که اصلاً معلوم نیست مال کیست و یک رحمی روی آن هست برداشته و مصاحبه کرده که در ایران، در زندانهای ایران فلان کس رییس شکنجه‌ها قرار گرفته است. وقتی اینچنین برخورد می‌کنند باما مدرک زنده حی و حاضر را رها می‌کند و می‌روند مسعود رجوی را می‌گیرند، چطور ممکن است که ما دیگر به آنها اعتماد کنیم و بار هم آقایون را ببریم توی زندانها.

کجای دنیا این مقدار تسهیلات فراهم می‌کنند ما آمدیم حدود ۲۰ نفر از آقایون را ٤ ساعت در زندانها گرداندیم و بعد اینها آمدند خلاف واقع‌گوئی. تخیر ما تازمانی که دیگر از اینها صداقت نبینیم آنها را راه نخواهیم داد. و ما اعتقاد نداریم که اینها صداقت پیدا کنند ما اعتقادمان بر این است که اینها یک مقدار زیادی سانسور می‌کنند وبعد هم شروع می‌کنند به مونتاژ کردن یک چیزی دیگر هرجوری که خودشان می‌خواهند. بله تازمانی که اینها صداقت خودشان را نشان ندهند ما درزندان آنها را وارد نمی‌کنیم.

● نظر شما راجع به گروههای ضربت دادستانی چگونه است؟

- من احساسانم نسبت به این برادران پاسدار این است که خداوند انشاءالله سایه انقلابیشان را از سر انقلاب ما کم نکند. این برادران ما وقتی میخواهند بروند سر قرار غسل شهادت می‌کنند و می‌روند. آنها به خانه‌هایی می‌روند که پشت درخانه تله درست شده و می‌رود به خانه‌ای که مسلح است و نارنجک دردست افرادی است که درخانه هستند و اینها روزی سه تا چهارتا پنج تا، ۱۰ تا، مرتب به این خانه‌های تیمی وامن و قرارهای خیابانی رفت و آمد دارند.

با همه این خطراتی که وجود دارد. اما هیچگاه خسته نمی‌شوند کوچکترین کسالتی در اینها دیده نمی‌شود. برای اینکه عاشق انقلاب هستند و یک عاشق به دنبال معشوقش می‌رود با همه خطراتی که احساس می‌کند. و بسیار موفقیت آمیز بوده عملیات برادران پاسدار و گروه ضربت دادستانی انقلاب اسلامی. من از برادران گروه ضربت و دیگر برادرانی که از کمیته‌ها و سپاه با ما همکاری می‌کنند واقعاً بسیار بسیار متشکرم وما بسیار رضایت داریم. امیدوارم که خداوند این برادران سخت کوش و جانباز ما را برای انقلاب ما پاینده و جاودانه بدارد.

حجت‌الاسلام ناطق نوری وزیر کشور:

در انتخابات میاندوره‌ای اولویت رابه شهرهای آذربایجانغربی وکردستان داده‌ایم

وزیر کشور پریشب در گفتگوئی باخبرنگار واحد مرکزی خبرنشستهای پیروز خودبمسئولان امورستان آذربایجان غربی رامفید و ثمربخش خواند وگفت از اینکه دیدم برادران ما ازهمه نهادها وارگانها باروحیه خیلی عالی و وحدت کلمه اظهارمیدارند که ما این قدرت و توان رادارایم که انشاءالله متحداً ضد انقلاب نیروهای مسلح قهرقانونی ومزدوران ابرقدرتها رااز سرزمینمان بیرون برانیم بسیارلذت بردم آقای ناطق نوری وزیر کشوردربخش دیگری ازاین گفتگو یادآور شد که آمریکا ومزدورانش اکنون باین نتیجه رسیده‌اند که ازراههای نظامی و اقتصادی نمیتوانند برماقائق آیند لذا سعی دارند ازطریق دیگری وارد بشوند و آن ایجاد تفرقه و نفاق است.

دشمن گاهی درسیستان و بلوچستان وزمانی در کردستان مسئله شیعه و سنی رامطرح میکند و گاهی بحث ترک و کرد رابمیان میآورد وبالاخره باعنوان کردن مسائل تفرقه افکن قصد دارد ملت مارابجان هم اندازد. امیدوارم ملت ما و مخصوصاً برادران و خواهران عزیز آذربایجان غربی همانند همیشه با این مسئله نیز هشیارانه برخورد کنند تابتوانیم باکنار گذاشتن اختلاف سلیقه‌های جزئی نیروهایمان رامنسجم کنیم و انشاءالله دشمن را ازسرزمین اسلامیمان بیرون برانیم.

وزیر کشور همچنین درپاسخ سئوالی پیرامون برنامه‌های وزارت کشور ضمن اشاره به تغییراتی درورارتخانه درسطح مدیران کل و تسهیل استانداران جدید و کوششهائی که دررسیه تهیه طرح تقسیمات کشوری بعمل آمده به موضوع انتخابات میان دوره‌ای مجلس شورای اسلامی پرداخت و گفت مقدماتی برای انتخابات درشهرهائی که تاکنون انتخابات صورت نگرفته فراهم شده و دراین زمینه اولویت رابه شهرهای آذربایجان غربی و کردستان داده‌ایم.

ای کاش...

بقیه از صفحه اول

به آن سائل بگوئید که اگر منظور پیامبر را نفهمیده است سری به سوسنگرد بزند و ببیند که چگونه درخت عرفان در زیر باران گلوله و در خاک غرق خون خوزستان رشد کرده است و سپس از او بپرسید که آیا بجز در زیر خمپاره‌ها می‌شود راز و نیاز کرد؟ به او بگوئید به گیلانغرب برود، در آنجا یادگار شهیدان را بر روی دیوارها ببیند، به او بگوئید که داستان زندگی هر یک از آن‌ها را از این و آن بپرسد. بگذارید فضای پرالتهاب شهر را استنطاق کند که «در این ۱٦ ماه راستش را بگو) چه دیده‌ای و چه شنیده‌ای؟» او را پای صحبت مجروحین ببرید. بگذارید گرمی اشک حسرت آنها را حس کند و صدای هق‌هق گریه آنها را بشنود و از دهان خود آنها بشنود که میگویند، «خدایا! ما چرا شهید نشدیم؟» اگر پس از اینهمه، پاسخ سئوال خود را پیدا نکرد چه بسا کر باشد و یا کور باشد.

پاسداران ما صحراها را به پر روح‌ترین صومعه‌ها تبدیل کرده‌اند. آنها از جبهه مدرسه‌ای ساخته‌اند که از این‌سو بشر تحویل میگیرد و از آن‌سو انسان بیرون میدهد.

• • •

راستی پاسدار بودن کدام توفیق کمیاب است که اینهمه رشکش را می‌برند؟ آیا جز فحش شنیدن؟ از وقتی که انقلاب پیروز شد هرگونه تهمتی به هر کسی که این لباس را پوشیده است (از چپاولگر و آدمکش گرفته تا «ژ-۳بدست») زده‌اند. آمریکائی‌ها پاسدار را دزد دریائی خوانده‌اند.

دیگران گفتند که آنها باج‌بگیرمحله‌ها هستند.

پاسدار بودن آیا جز با دست خالی جنگیدن است؟ انسان وقتی بیاد بعضی از محرومیتهای این جوانهای پاک می‌افتد بغض گلویش را می‌فشرد. انسان چون می‌شنود که وقتی صدام جنگ را آغاز کرد سپاه خونین‌شهر و آبادان بر روی هم یک آرپی‌جی بیشتر نداشتند مستاصل می‌ماند که چگونه میتوان به آنهمه مقاومت دستانی تا این حد خالی مباهات نکرد (و نه) چگونه میتوان آنگونه که باید و شاید به چنین مقاومتی مباهات کرد). و انسان وقتی می‌بیند که دژخیمانی که تا بن دندان مسلح هستند چگونه از همین دستان خالی میترسند و چطور از نام پاسدار برخود می‌لرزند به صحت این گفتار پی می‌برد که «اگر از خدا ترسیدید، خدا تمام جهان را از شما خواهد ترساند و اگر از خدا نترسیدید لاجرم از همه جهان خواهید ترسید.»

پاسدار بودن مگر سعادت بی‌مانند است؟ آیا جز مرگ را تعقیب کردن؟ آنها اگر در جبهه باشند باید سینه خود را دربرابر خمپاره‌های دشمن سپر کنند و اگر به شهر بیایند باید انتظار گلوله‌های خیانتکاران را بکشند. آنها که از محرومترین اقشار این مردم هستند باید طعم تیغ کسانی را بچشند که ادعای حمایت از محرومان را دارند و اگر از این خطر جستند باید که با کمترین بسازند. اگر به جبهه رفتند باید نان خشک بخورند و اگر به شهر بازگشتند هم باز نان خشک.

و پاسدار بودن آیا جز انسان بودن است؟ و پاسدار بودن آیا جز عارف بودن و عاشق بودن است؟ ای کاش ما هم انسان می‌شدیم، ای کاش ما هم پاسدار بودیم.

وزیر صنایع ومعادن درچهارمین روز سمینار سراسری جهاد سازندگی:

فعالیت جهادگران خالی از هرگونه انگیزه مادی ودنیویست

وزیرصنایع و معادن دیروز ازفعالیتها- تلاشها و ایثارگریهای برادران متعهد جهاد سازندگی تقدیرو تجلیل بعمل آورد. وگفت فعالیت جهادگران نمونه کاردراسلام است چون خالی ازهرگونه انگیزه مادی و دنیوی میباشد.

سمینارسراسری جهاد سازندگی کشورصبح دیروز باتلاوت آیاتی ازکلام..... مجید درکتابخانه مرکزی دانشگاه تهران بکارخودادامه داد درچهارمین روز این سمینار ابتدا نمایندگان جهاد سازندگی استان مازندران گزارشاتی ازفعالیتها- مشکلات و نیازمندیهای خودرابه اطلاع حاضران رساندند و پیشنهاداتی نیز برای بهبود ورفع مشکلات حوزه خود ارائه کردند آنگاه گروهی ازدانش آموزان دبستان شهید حسن قربانی ازروستای بیدهن قم باهمکاری گروه فرهنگی جهاد سازندگی این شهرستان سرود انقلابی و زیبائی اجرا کردند.

برپایه همین گزارش سپس مهندس مصطفی هاشمی وزیرصنایع و معادن طی سخنانی ضمن تشریح نحوه کاراسلام گفت- فعالیت برادران جهاد که نمونه کاردراسلام است باید به جامعه تزریق شود تاازلحاظ کیفی بر روی جامعه اثر بگذارد.

آقای هاشمی با اشاره به گسترش کارها دروزارت صنایع ومعادن گفت ما ٦۰۰ کارخانه زیرنظر وزارت صنایع ومعادن داریم که تحت نظر ۸موسسه مختلف کارمیکند و تنهامدیرانی توانسته‌اند این کارخانجات را ازوضع ناهنجار و بی‌نظمی گذشته بیرون آورده و تحولات اساسی دران ایجاد کنند که روح و انگیزه اسلامی داشته‌اند و هدف آنها پول و سرایای دنیوی نبود بلکه مکتب بوده است.

وزیر صنایع و معادن همچنین ضمن تقبیح کسانی که تخصص خود را درخدمت مادیات درآورده‌اند و با تجلیل از افرادی که باتوجه به اهداف الهی مسئولیتها را پذیرفته‌اند گفت ما باید مدیریت را براساس اصل نه شرقی و نه غربی درصنایع پیاده کرده و سعی کنیم تکنیکهای صنعتی خود را ازلحاظ کیفی افزایش دهیم.

مهندس هاشمی درپایان به سئوالات حاضران در سمینار پاسخ گفت.

درپایان چهارمین روزسمینار جهادسازندگی فیلم سخنرانی شهید مظلوم آیتا... بهشتی که درسمینار سراسری سال گذشته جهادایراد کرده بود به نمایش گذاشته شد.

براساس همین گزارش این سمینار عصر هر روز با تشکیل ده کمیسیون، برنامه‌ریزی و مالی، اقتصاد و تعاونیها جنگ، شورای اسلامی روستا، اساسنامه و آئین‌نامه‌های اجرائی، محدود اجرائی طرح خدمات روستائی، نیروی انسانی و آموزش، روحانیت، فرهنگی سیاسی، روابط عمومی به مشکلات نیازمندیها و برنامه‌ریزی‌های کوتاه مدت و درازمدت جهادسازندگی سراسر کشور رسیدی میکند.

در پی یک عمل آپاندیسیت کشف شد:

کلیه اعضاء درونی یک جوان شهرکردی برعکس دیگران است

شهرکرد: خبرگزاری جمهوری اسلامی

امعاء واحشاء دندانهای درونی یک جوان شهرکردی برعکس دیگران قرارگرفته است.

وی که عبدالحسن فرجزاده نام دارد پس از ۲۷سال که از سنش میگذرد درپی یک عمل آپاندیسیت توسط پزشک جراح خود ابتدا اطلاع یافت که قلبش علیرغم استقرار طبیعی درسمت راست و کبد او درقسمت دیگر بدن او واقع شده است گزارش رسیده.

دکترحشمت‌الله قربانی پزشک معالج نامبرده دریک گفتگوی کوتاه باخبرنگار خبرگزاری جمهوری اسلامی ضمن اعلام این مطلب اظهارداشت عبدالحسین فرجزاده درتاریخ نوزدهم دیماه جاری بعلت دردشکم ازناحیه چپ به واحد اورژانس بیمارستان آیت‌الله کاشانی شهرکرد مراجعه کرد که پس از معاینات لازم متوجه شدم کیسه آپاندیس وی درسمت چپ قرارگرفته است و طبق اظهارات بیماربی بردم که محل قرارگرفتن قلب و سایر اعضاء بدن او از قبیل طحال و کبد برخلاف اشخاص دیگر قرارگرفته است وی افزود..

تاکنون دردنیا اشخاصی بودند که فقط قلبشان درطرف راست بدن قرارداشته است اما محل قرارگرفتن قلب و سایر اعضابدن برادرعبدالحسین فرجزاده بادیگران فرق دارد و میتوان گفت که امکان این مساله درجهان یک در ۵۰۰هزار است.

براساس همین گزارش درحال حاضر وضع عمومی عبدالحسین فرجزاده رضایتبخش است و کیسه آپاندیسیت وی توسط دکترحشمت‌الله قربانی موردجراحی قرارگرفته است‌واز سمت چپ بدن نامبرده خارج شده است.

سمینار سه روزه سراسری مسئولان و مدیران سازمان جوانان هلال احمر در مشهد

مشهد- خبرگزاری جمهوری اسلامی- سمینار سه روزه مشترک مدیران و مسئولان سازمان‌ها و خانه‌های جوانان جمعیت‌هلال احمر سراسر کشور بامداد دیروز بمنظور بررسی اهداف سازمان جوانان این جمعیت با تلاوت آیاتی از کلام‌الله مجید و با حضور برادر محمد نبی‌حبیبی استاندار خراسان در تالار اجتماعات جمعیت هلال‌احمر مشهد گشایش یافت بگزارش خبرگزاری جمهوری اسلامی مرکز خراسان در جلسه افتتاحیه این سمینار که قائم مقام وزیر آموزش و پرورش در سازمان جوانان جمعیت هلال‌احمر و نیز معاونان امور سیاسی اجتماعی و مشاور اقتصادی استانداری خراسان شرکت داشتند نخست آقای تقی‌زاده سرپرست سازمان جوانان جمعیت هلال‌احمر خراسان نقش جوانان را در اجرای اهداف انقلاب اسلامی ایران تشریح کرد. آنگاه برادر کیانی معاون آموزشی سازمان جوانان هلال‌احمر کشور در مورد جذب هرچه بیشتر جوانان انقلابی و مسلمان باین سازمان مطالبی بیان داشت وی گفت سازمان جوانان هلال‌احمر با اعتقاد باین مسئله که جامعه وقتی میتواند ثبات خود را حفظ کند که جوانان با مسایل عقیدتی و تخصصی آشنایی کامل داشته باشند تاکنون برنامه‌ریزی‌هایی را با همکاری جامعه مدرسین حوزه علمیه قم انجام داده در این رابطه تعدادی از افراد بیکار جذب کلاس‌های آموزشی عقیدتی و تخصصی شده‌اند وی افزود در حال حاضر برنامه‌هایی با همکاری وزارت بازرگانی دردست مطالعه داریم تا با تشکیل شرکتهای تعاونی در سطح آموزشگاههای کشور تحرک بیشتری در زمینه فعالیتهای سازنده به جوانان دهیم در مورد آموزش رشته‌های تخصصی نیز خانه‌های جوانان با ۹۰ رشته تخصصی فعالیت دارند و امیدواریم با کوشش‌هایی که در جهت جذب هرچه بیشتر جوانان بعمل میآید جوانان را از سردرگمی نجات دهیم و معتقدیم که اگر امروز بآنان نرسیم فردایی چون کشورهای اروپایی و جوانانی بی‌بندوبار خواهیم داشت

وی یادآور شد توجه به جوانان و نسل آینده کشور ادامه حرکت مردمی انقلاب عظیم و شکوهمند اسلامی است و باید در این برهه از زمان حرکتهای فردی و اجتماعی بیش از پیش بسوی خدا باشد.

آنگاه برادر محمد نبی حبیبی استاندار خراسان به تشریح ویژگی‌های انقلاب اسلامی ایران پرداخت و با مروری برعمل کرد انقلابهای غیر اسلامی جهان گفت اینگونه انقلابها فقط مسئله مادی و تامین احتیاجات زیستی ملتهای خود توجه میکنند و اگر هم خواسته‌اند گامی در جهت پرورش روحی و فکری جوانان بردارند طبعاً سلیقه از همان‌مکتبهادیگرالی‌بودهاستولی انقلاب اسلامی ما بیشترین توجه خود را به تقویت مبانی فکری و عقیدتی جوانان مبذول میدارد و اولویت دادن به مسئله مادی و رفاهی را برای جوانان تضعیف خوی و خصلتهای بشری میداند استاندار خراسان به جنایات رژیم منحط پهلوی در بفساد کشاندن جوانان اشاره کرد و گفت در قبل از پیروزی انقلاب اسلامی ایران جوانان ما بسوی مراکز فساد هدایت میشدند و خوشبختانه امروز با الهام از اسلام راستین چون جوانان صدر اسلام روی به قرآن آورده و مسئولیت خود را احساس کرده‌اند و عاشقانه برای حاکمیت حکومت الله به جبهه‌های جنگ رهسپار میشوند برپایه این گزارش پس از سخنان استاندار خراسان و پایان جلسه افتتاحیه شرکت کنندگان از نمایشگاه آثار هنری اعضای سازمان جوانان که در محل سالن هلال‌احمر مشهد تشکیل شده بود دیدن کردند.

اخبار کوتاه

پیام امام جمعه و جامعه روحانیت پاوه به آیت الله مشکینی

باختران - خبرگزاری جمهوری اسلامی از سوی ملا قادر قادری امام جمعه و جامعه روحانیت منطقه پاوه درارابطه با سخنان آیت الله مشکینی در نماز جمعه هفته گذشته در مورد وحدت پیامی به وی مخابره شد.

به گزارش خبرگزاری جمهوری اسلامی در قسمتی از این پیام آمده است ما به ندای وحدت بخش شما لبیک گفته و در محضر آنجناب عرض میمائیم چون سابق در ایجاد وحدت کوشا بوده و در مقابل توطئه‌ها و خطوط انحرافی که باعث تفرقه بین مسلمین گردد ایستادگی خواهیم کرد.

نماز وحدت در گناباد

گناباد مردم متعهد و همیشه درصحنه گناباد دیروز به همراه برادران نیروهای مسلح واعضاء سپاه نماز وحدت به امامت حجت‌الاسلام مدنی اقامه کردند.

ارسال کمک به جبهه‌های نبرد حق علیه باطل

آبیک به همت اعضاء انجمن اسلامی مدرسه راهنمائی ودبیرستان دخترانهٔ زهرهٔ بنیانیان آبیک بیش از یک تن مربا تهیه و جهت مصرف رزمندگان به جبهه‌ها ارسال شد.

اعلام موجودیت

نورآباد- خبرنگار جمهوری اسلامی- انجمن اسلامی کارخانهٔ قندمسنی طی اطلاعیه‌ای اعلام موجودیت کرد.

کشف مواد مخدر

بیرجند- خبرنگار جمهوری اسلامی- دوروز گذشته توسط گروهان ژاندارمری گزیک ۱۹۲ کیلو گرم تریاک و ۱ قبضه اسلحه خفیف روسی کشف ودراین رابط دونفر به اسامی ابراهیم علی زهی ومحمد عمرافروز دستگیر شدند

تشییع پیکرپاک یک شهید

ساوه- خبرنگار جمهوری اسلامی: پیکرپاک یکی دیگر از سربازان اسلام بنام سرباز شهید عباس نظامی که درجبهۀ بستان به درجهٔ رفیع شهادت نائل آمده بود دیروز باشکوه بسیار تشییع شد.

قرارداد احداث ۱۰۰ دستگاه خانه

تهران- قرارداد احداث ۱۰۰ دستگاه خانه برای بازماندگان شهدا در تهران (شهرک شوش) بین اداره کل مسکن و شهرسازی استان تهران و پیمانکار منعقد گردید.

اقامه نماز وحدت در خوی

ارومیه- نماز پرشکوه وحدت ظهر دیروز با شرکت روحانیت مبارز اعضاء نهادهای انقلابی نیروهای نظامی و انتظامی اقشار مختلف مردم به امامت شیخ عباس محمدی برگزار شد.

بازگشت خانواده شهدا از مشهد

تهران- روابط عمومی بنیاد شهید اعلام کرد که سیصدتن از خانواده شهدا که به مشهد رفته بودند عصر دیروز با هواپیما به تهران بازگشتند.

پایان عملیات ساختمانی دبیرستان ۹ کلاسه بخش جالق

زاهدان- عملیات ساختمانی دبیرستان ۹ کلاسه بخش جالق از توابع شهرستان سراوان به اتمام رسید و مورد بهره‌برداری قرار گرفت.

تشکیل کلاسهای سوادآموزی در استان ایلام

ایلام- در پاسخ به ندای امام امت مبنی بر لزوم شرکت افراد بیسواد در کلاسهای سوادآموزی درحال حاضر بالغ بر ۳٤ کلاس سوادآموزی برای برادران و خواهران روستایی در ایلام تشکیل شده است که از این کلاسها نیز استقبال گرمی شده است.

تشییع پیکر یک شهید درشیروان

شیروان- پیکر مطهر وگلگون سرباز شهید قربانعلی پوررال بامداد پریروزباشرکت اقشار مختلف مردم شهرستان شیروان نژادگاهش روستای بیگان تشییع شد.

ملاقات وزیربهداری با آیت‌اله منتظری

قم- به گزارش واحد مرکزی خبر از قم آقای دکتر منافی وزیر بهداری بهمراه دکتر فخر یکی از معاونین این وزارتخانه دیروز درقم باقفیه عالیقدر حضرت آیتا... منتظری ملاقات و گفتگو کردند.

دراین ملاقات آقای منافی درمورد عملک

جزئیات طرح «سه‌دایره» درلهستان-۱

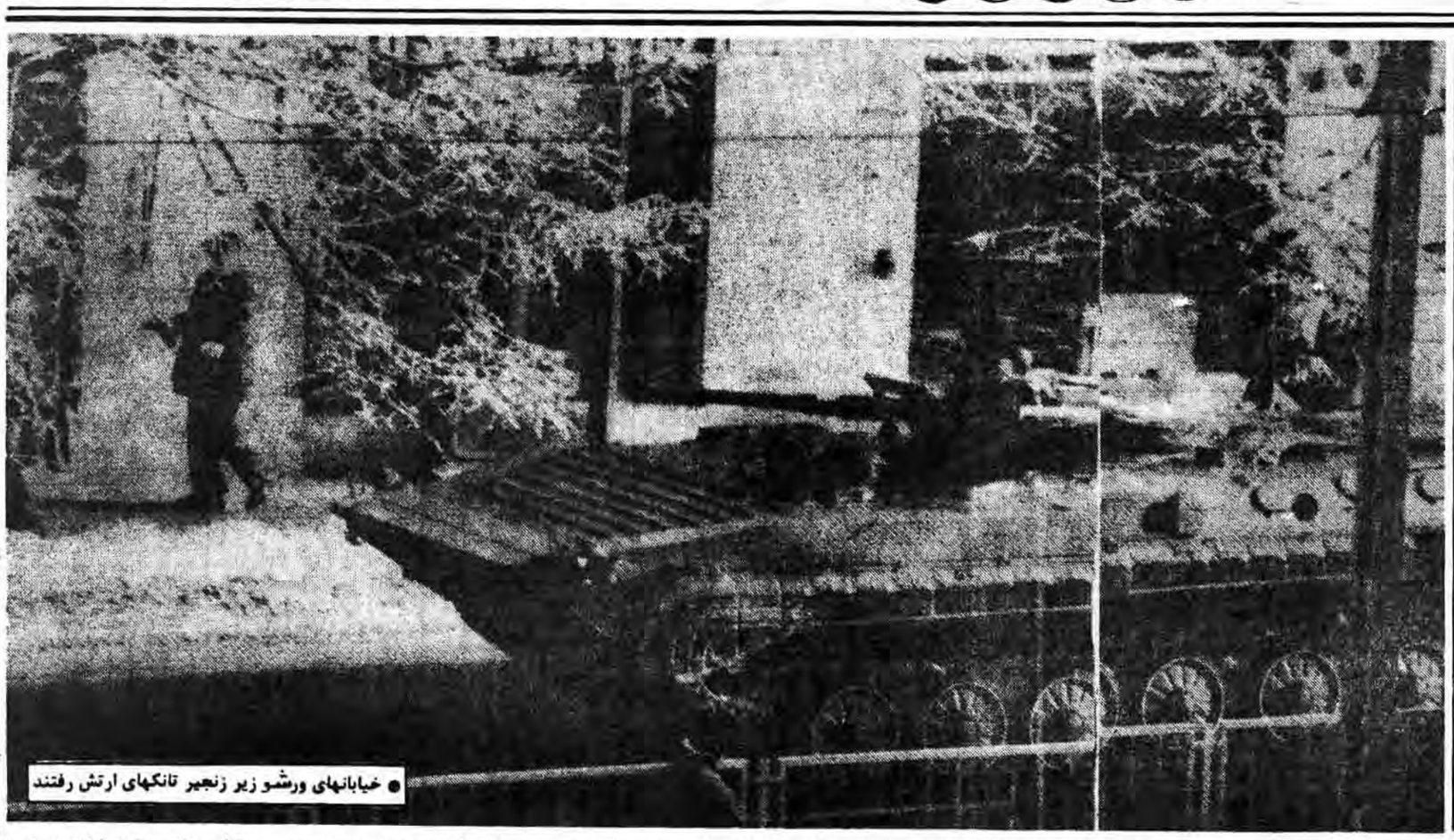

● خیابانهای ورشو زیر زنجیر تانکهای ارتش رفتند

Newsweek
THE INTERNATIONAL NEWSMAGAZINE
Published by NEWSWEEK, INC

از: نیوزویک

حدود ۱/۳۰ بعد از نیمه شب بود که در خانهٔ «لخ‌والسا» را زدند. یک نفر با دستباچگی از بیرون گفت: «آنها دارند به ما نزدیک می‌شوند». والسا اعتنای به این سخن نکرد و از آپارتمان خود در گدانسک خارج نشد و ساعت بعد مأموران امنیتی ژنرال «وووژیچ ژارارلسکی» در یک لیموزین برای بردن «لخ‌والسا» رهبر «همبستگی» آمدند. او کراوات خود را بست و به آرامی به همراه آنها رفت. روز بعد اسقف اعظم لهستان «جورج گلمپ» موفق شد که از طریق تلفن با او در یک «مهمانخانهٔ دولتی» نزدیک ورشو تماس بگیرد. گلمپ از او پرسید: «آیا و بازداشت هستی؟» «والسا» جواب داد: «مطمئن نیستم که نام این چیست ولیکن وقتی که از پنجره به بیرون نگاه می‌کنم» «تنها چیزی که مشاهده میکنم برف و درختان و سربازان مسلح است»

«ژارارلسکی» که یک ژنرال بسیار سرسخت و رهبر حزب کمونیست لهستان است با حداکثر توان خود تلاش کرد که روحیهٔ آزاد «همبستگی» را خرد کند. او که این تنبیه را طرح ۳ دایره خوانده بود. بسرعت قوانین منع عبورومرور هنگام شب را برقرار کرد تمامی مجامع را بست و بازرسی کارتهای شناسائی مردم در کوچه و خیابان شروع شد. او تمامی تلفنها و تلکسها را قطع کرد و حتی نامه‌های پستی سانسور می‌شد. تمامی پمپهای بنزین بسته شدند و مسافرت هوایی و زمینی محدود به دولت شد. تمامی مدارس لهستان تعطیل شد و حتی بانکها مقدار برداشت ممکن از حساب بانکی را برای مردم محدود کردند و خلاصه یک جامعه در عرض چندساعت بالکل فلج شد. یک زن که خود را به «وین» رسانده بود می‌گفت: «شرایط فعلی لهستان مثل زمان جنگ است و هرکس

● کماندوهای ارتش لهستان

می‌دهد و برخی از گزارش‌های ما نشان می‌دهد که این ممکن است آغازی برپایان چهارمین دورهٔ ریاست جمهوری «ولاسکو» باشد. دیروز صبح وزیر خارجه یک «ژوریست» برجستهٔ کلمبیایی را تادانشگاه مرکزی همراهی کرد و در دانشگاه از او دعوت شد تاسخنرانی کند (این «ژوریست» یک کارشناس حقوق بین‌المللی و هوادار «تز» اکوادور برای باطل بودن مقاوله نامهٔ ریو دورژانیرو بود.) وقتی آنها وارد دانشگاه شدند، صدها دانشجو شروع به مسخره کردن وزیر خارجه کردند و گوجه فرنگی به سویش پرتاب کردند.

امروز حکومت پنج عضو «اتحادیهٔ انقلابی جوانان اکوادور» را به خاطر شرکت دراین حادثه بازداشت کرد که این به نوبهٔ خود موج دیگری از اعتراض را سبب شده است «کنفدراسیون اتحادیه‌های کارگری» بازداشتها را محکوم ساخت و همچنین تقاضای آزادی «کارلوس رودریگوئز»، سازمان دهندهٔ سرخ‌پوست حزب کمونیست اکوادور را کرد که به خاطر شورش اخیر سرخ‌پوستان در رندان به سر میبرد. سوسیالیست‌های انقلابی به این خاطر اعتراض میکنند که سه تن از کسانی که بازداشت شدند، اعضای گروه جوانان آن هستند. «فدراسیون دانشجویان اکوادور» برای آن اعتراض میکند که پنج تن از کسانی که بازداشت شدند، دانشجویان هستند. اعتراض‌ها شامل تقاضا برای استعفای وزیرخارجه و وزیر حکومت (وزیر امنیت داخلی) است و اعتراض علیه دومی، به خاطر بازداشت غیرقانونی دانشجویان و تعطیل ایستگاه رادیویی در اول فوریه صورت گرفته است

«کیتو»

بیستم فوریهٔ ۱۹۶۱

امروز، روز خشونت شدید بوده است. دیروز وزیر حکومت (وزیر امنیت داخلی) دستور آزادی پنج دانشجو را داد، اما آنها حاضر نشدند زندان را ترک کنند. در طول نخستین ساعات امروز صبح، دانشجویان به زور به درون اتومبیل‌های پلیس انداخته شدند و به طور جداگانه به بخش‌های منزوی شهر رانده شدند و در آنجا به زور آنها را از اتومبیل‌ها پیاده کردند.

دانشکده‌های حقوق و فلسفه، به رهبری اعضای «اتحادیهٔ انقلابی جوانان اکوادور»، امروز اعتصاب نامحدودی را برای استعفای وزیران حکومت و روابط خارجی آغاز کرد.

دستگاه «فدراسیون دانشجویان اکوادور» در «کیتو» از کمیتهٔ اعتصاب که خواستار یک اعتصاب چهل و هشت ساعتی برای تمامی دانشگاه شده است و هواداری میکند شورای دانشگاه به ریاست رئیس آن نیز، اعتراض خود علیه حکومت را اعلام کرده است.

امروز صبح پس از آن که اعتصاب اعلام شد، یک گروه «ولاسکو»یی که بیشترشان از کارکنان حکومت در انحصارات دولتی و خدمات گمرکی تشکیل می‌شدند، در محل دانشکده فلسفه واقع در مرکز شهر گرد آمدند. این جمعیت پس از درگیری شفاهی با دانشجویان اعتصابی، آغاز به سنگسار کردن دانشجویان کرد تا آنها را به زور به درون ساختمان دانشکده بکشاند. آنها تا یک زمان طولانی از صبح، به کنترل خیابان‌های اطراف دانشکده ادامه دادند. آنها همچنین دانشجویان را تهدید کردند که خشونت وحشتناکی که در انتظار آنان خواهد بود.

دستگاه اداری دانشگاه و همچنین دانشجویان، کمیته ویژه‌ای را تشکیل دادند تا با وزیر حکومت دیدار کنند ودر خواست حفاظت پلیس از دانشجویان اعتصابی در برابر جمعیت را بکنند.

وزیر به طور ساده آگاهی داد که حکومت علیه اعتصاب کنندگان اقدامی نخواهد کرد واو به این ترتیب مسأله حفاظت پلیس از دانشجویان را حل نشده باقی گذارد.

در ساعت پنج بعداز ظهر امروز، جمعیت بار دیگر گرد آمد، اما این بار در میدان استقلال، جمعیت درآنجا به ستایش «ولاسکو» پرداخت ودانشجویان را محکوم ساخت. جمعیت از آنجا به سوی وزارت حکومت (وزارت امنیت داخلی) راه‌پیمایی کرد ودر آنجا وزیر از یک بالکن، برای‌شان سخنرانی کرد واعلام کرد که برای بازداشت پنج دانشجو که به پرتاب گوجه‌فرنگی به وزیر خارجه صورت گرفت، به طور قانونی عمل کرده است.

ادامه دارد

۶۷

خاطرات تکاندهندهٔ یک‌عامل پیشین «سیا»

نویسنده: فلیپ اگی

عملیات تبلیغاتی ما، اظهارنظرهای قابل ملاحظهٔ ضدکوبایی را سبب شده است. موضوع کلی، خطر نفوذ کمونیسم بین‌المللی درنیمکرهٔ غربی‌ازطریق کوباست.

اتهامات هشدار دهندهیی که دربارهٔ فعالیتهای خرابکارانهٔ کوبایی‌ها عنوان شده است، شامل گزارشی است که از کوبایی‌ها درمیامی رسیده است، مبنی بر آن که «فیدل کاسترو»، سلاحهایی برای چریک‌های کلمبیا وسلاحهایی برای اکوادور فرستاده است تا علیه پرو به کار برود این دادستان‌ها، در اصل، در نشریهٔ «ال تمپو» در بوگوتا به سطح آمد ودر نشریهٔ «ال‌گومرسیو» در «کیتو» نیز تکرار شد.

همچنین در داستان دیگری که از هاوانا رسید، ادعا شد که تلاش‌های «کاسترو» برای نفوذ در آمریکای جنوبی، اصلاً از طریق اکوادور وبرزیل صورت می‌گیرد.

در این داستان همچنین «کاسترو» متهم شد که ۲۰۰۰۰۰دلار به کنفرانس مکزیکوسیتی، کمک کرده است. «آرائوبو» با ظاهر شدن در تلویزیون هاوانا ودادن وعدهٔ حمایت حکومت اکوادور ومردم اکوادور از انقلاب کوبا، به عملیات تبلیغاتی ما کمک کرده است.

واکنشی که علیه رفتار «آرامجو» نشان داده شد قوی بود و«ولاسکو» وزیرخارجه‌اش، بیانیه‌هایی را منتشر کردند و در این بیانیه سخاوت «آرائوجو» را رد کردند.

گوستاووسالگادو»، روزنامه‌نگار معروف اکوادور، بیشتر تبلیغات را برای ما انجام می‌دهد، خبرگزاری «آژنسیا اوریه لاتینو آمریکانو» که یک وسیلهٔ تبلیغاتی ایستگاه». سیا در «سانتیاگو» شیلی است، وسر اسر نیمکرهٔ غربی را در برمی‌گیرد، اخیراً با رهبر کوماندویی کوبایی مصاحبه کرده است. رهبر کوماندویی گفت اسناد دیگری که در اثنای حمله به سفارت ضبط شد (علاوه بر فهرست پیرویی‌هایی که سفارت کوبا در لیمابه آنها دستمزد می‌دارد) فاش کرد که کوبا از پاره‌یی از پرویی‌ها واکودوری‌ها به امید ایجاد در درگیری مسلحانه میان دو کشور استفاده می‌کند که این کار به نوبهٔ خود، جو را برای یک قیام کمونیستی در پرو آماده خواهد کرد. «سالگادو»، در مقالهٔ امروز خود، خواستار انتشار اسامی اکوادوری‌هایی شد که در این ماجراجویی کوبایی‌ها فعالیت می‌کنند. «آرائوجو» نخستین کسی خواهد بود که نامش در فهرست ذکر خواهد شد البته «اسناد دیگر» را هم سازمان «سیا» تولید کرده است.

هدف این مبارزه آن است که افکار عمومی آماده شود تاواکنش دربرابر حملهٔ کوبا (وقتی روی بدهد) تسهیل گردد. ایستگاههای دیگر «سیا» در آمریکای لاتین هم، همین کار را انجام می‌دهند. اما ما در این جا همچنین می‌توانیم این تبلیغات را بامداخلهٔ کوبا درمورد موضوع مرزی پیوند برنیم.

«کیتو» هیجدهم فوریهٔ ۱۹۶۱

«ولاسکو» در برابر مبارزه‌یی که چپ‌گرایان برای وادار کردن وزیر خارجه به استعفا آغاز کرده‌اند، دارد قویاً واکنش نشان می‌دهد و برخی از گزارش‌های ما نشان می‌دهد که این ممکن است آغازی برپایان چهارمین دورهٔ ریاست جمهوری «ولاسکو» باشد. دیروز صبح وزیر خارجه یک «ژوریست» برجستهٔ کلمبیایی را تادانشگاه مرکزی همراهی کرد و در دانشگاه از او دعوت شد تاسخنرانی کند (این «ژوریست» یک کارشناس حقوق بین‌المللی و هوادار «تز» اکوادور برای باطل بودن مقاوله نامهٔ ریو دورژانیرو بود.) وقتی آنها وارد دانشگاه شدند، صدها دانشجو شروع به مسخره کردن وزیر خارجه کردند و گوجه فرنگی به سویش پرتاب کردند.

امروز حکومت پنج عضو «اتحادیهٔ انقلابی جوانان اکوادور» را به خاطر شرکت دراین حادثه بازداشت کرد که این به نوبهٔ خود موج دیگری از اعتراض را سبب شده است «کنفدراسیون اتحادیه‌های کارگری» بازداشتها را محکوم ساخت و همچنین تقاضای آزادی «کارلوس رودریگوئز»، سازمان دهندهٔ سرخ‌پوست حزب کمونیست اکوادور را کرد که به خاطر شورش اخیر سرخ‌پوستان در رندان به سر میبرد. سوسیالیست‌های انقلابی به این خاطر اعتراض میکنند که سه تن از کسانی که بازداشت شدند، اعضای گروه جوانان آن هستند. «فدراسیون دانشجویان اکوادور» برای آن اعتراض میکند که پنج تن از کسانی که بازداشت شدند، دانشجویان هستند. اعتراض‌ها شامل تقاضا برای استعفای وزیرخارجه و وزیر حکومت (وزیر امنیت داخلی) است و اعتراض علیه دومی، به خاطر بازداشت غیرقانونی دانشجویان و تعطیل ایستگاه رادیویی در اول فوریه صورت گرفته است

«کیتو»

بیستم فوریهٔ ۱۹۶۱

امروز، روز خشونت شدید بوده است. دیروز وزیر حکومت (وزیر امنیت داخلی) دستور آزادی پنج دانشجو را داد، اما آنها حاضر نشدند زندان را ترک کنند. در طول نخستین ساعات امروز صبح، دانشجویان به زور به درون اتومبیل‌های پلیس انداخته شدند و به طور جداگانه به بخش‌های منزوی شهر رانده شدند و در آنجا به زور آنها را از اتومبیل‌ها پیاده کردند.

دانشکده‌های حقوق و فلسفه، به رهبری اعضای «اتحادیهٔ انقلابی جوانان اکوادور»، امروز اعتصاب نامحدودی را برای استعفای وزیران حکومت و روابط خارجی آغاز کرد.

دستگاه «فدراسیون دانشجویان اکوادور» در «کیتو» از کمیتهٔ اعتصاب که خواستار یک اعتصاب چهل و هشت ساعتی برای تمامی دانشگاه شده است و هواداری میکند شورای دانشگاه به ریاست رئیس آن نیز، اعتراض خود علیه حکومت را اعلام کرده است.

امروز صبح پس از آن که اعتصاب اعلام شد، یک گروه «ولاسکو»یی که بیشترشان از کارکنان حکومت در انحصارات دولتی و خدمات گمرکی تشکیل می‌شدند، در محل دانشکده فلسفه واقع در مرکز شهر گرد آمدند. این جمعیت پس از درگیری شفاهی با دانشجویان اعتصابی، آغاز به سنگسار کردن دانشجویان کرد تا آنها را به زور به درون ساختمان دانشکده بکشاند. آنها تا یک زمان طولانی از صبح، به کنترل خیابان‌های اطراف دانشکده ادامه دادند. آنها همچنین دانشجویان را تهدید کردند که خشونت وحشتناکی که در انتظار آنان خواهد بود.

دستگاه اداری دانشگاه و همچنین دانشجویان، کمیته ویژه‌ای را تشکیل دادند تا با وزیر حکومت دیدار کنند ودر خواست حفاظت پلیس از دانشجویان اعتصابی در برابر جمعیت را بکنند.

وزیر به طور ساده آگاهی داد که حکومت علیه اعتصاب کنندگان اقدامی نخواهد کرد واو به این ترتیب مسأله حفاظت پلیس از دانشجویان را حل نشده باقی گذارد.

در ساعت پنج بعداز ظهر امروز، جمعیت بار دیگر گرد آمد، اما این بار در میدان استقلال، جمعیت درآنجا به ستایش «ولاسکو» پرداخت ودانشجویان را محکوم ساخت. جمعیت از آنجا به سوی وزارت حکومت (وزارت امنیت داخلی) راه‌پیمایی کرد ودر آنجا وزیر از یک بالکن، برای‌شان سخنرانی کرد واعلام کرد که برای بازداشت پنج دانشجو که به پرتاب گوجه‌فرنگی به وزیر خارجه صورت گرفت، به طور قانونی عمل کرده است.

ادامه دارد

وحیمی برای همهٔ جناحهای لهستان برای همبستگی این کار به معنای نابودی تمامی امیدهای ناشی از ۱۷ ماده اصلاحات مهم بود. حتی اگر اتحادیه راهی برای مقاومت در برابر «ژارارلسکی» می‌یافت، چنین کاری بطور حتم باعث حملهٔ شوروی به لهستان می‌شد و این همان چیزی بود که همه کس تلاش در اجتناب از آن داشت. بنظر می‌رسید که خود والسا نیز اینرا فهمیده بود چرا که او بطور قاچاقی نامه‌ای فرستاد که به همهٔ پیروان خود گفته بود که روش مبارزه منفی پیش بگیرند. وضعیت «ژارارلسکی» نیز بسیار نامناسب بود. به عنوان یک ملی‌گرای لهستانی و یک نظامی بسیار محترم، او خود را ناچار به بیرحمی با هموطنانش دید چرا که به او گفته شده بود که اگر که او نتواند این کار را انجام دهد، شوروی این کار را برای او انجام خواهد داد. و حتی اگر او موفق می‌شد که کارگران لهستانی را به کارخانه‌ها، مجتمع‌های کشتی‌سازی و معادن برگرداند، احساس ناراحتی آنان که از همیشه شدیدتر بود تولید را از سطح امروزیش هم پائین‌تر می‌آورد و حرکت وحشتناک لهستان بسوی نابودی اقتصادی را تسریع میکرد.

کلاه قرمزها

«ژارارلسکی» به هرحال مطابق نقشهٔ اصلی خود پیش رفت. در ورشو سربازان در گوشهٔ چهارراهها ایستاده بودند و خودروهای زرهی در تمامی خیابانها حکومت نظامی را برقرار کرده بودند. در شهر گدانسک نیروهای کلاه قرمز از داخل هلیکوپترها به مجتمع کشتی‌سازی لنین در شهر «گدانسک» حمله کردند و اعتصابیون را بشدت مضروب نمودند و درنتیجه ۳۰۰ نفر زخمی شدند. در معادن زغال سنگ حوبی در ناحیهٔ «سیلیسا» نظامی‌ها بروی کارگران معدن که چماق و تیر در دست داشتند، آتش گشودند. بنابر گزارشات رسیده ۵۴ نفر دراین برخوردها کشته شده‌اند. در سراسر کشور تمامی اردوگاهها وبازداشتگاهها مملو از هزاران نفر از طرفداران اتحادیه‌ها، دیوان سالاران سقوط کرده، اساتید دانشگاه ودانشمندان آزادیخواه بود. یکی از اهالی «سیلیسا» می‌گفت: «حالت بسیاری از لهستانیها چنان بود که گویا نزدیک بود آنها را اعدام کنند یا در راه خود بسوی آشویتس بودند» درکل لهستان سالروز تولد عیسی مسیح (کریسمس) را تحت حکومت نظامی استقبال کرد.»

«همبستگی» بشدت تلاش کرد که مانع از آن شود که از یک رهبر اصلاحات ملی به یک سازمان زیرزمینی لت و پار شده تبدیل شود که کاری جز توصیه برای روشن کردن شمع به علامت اعتراض دروسع خود نداشته باشد. باتوجه به آنکه والساردانی بود، رهبران ردهٔ دوم اتحادیه یک پست فرماندهی درگدانسک تشکیل دادند وکاغذهایی پخش کردند که در آن به تمامی طرفداران اتحادیه دستور داده شده بود که متحد بمانند. ولیکن ارتباط آنان قطع شد واعضاء مهم آنها توسط پلیس بازداشت شدند. پیش از آنکه «ژارارلسکی» شروع به اجراء طرح ۳ دایره کند، رهبران اتحادیه طرح تظاهرات گسترده‌ای را برای هفتهٔ گذشته نزد بنای یادبود «۳ صلیب» در شهر گدانسک داشتند وهمچنین قرار بود که تظاهرات مشابهی درمیدان پیروزی ورشو برقرار شود. پلیس هردو اعتصاب را درهم شکست. درشهرورشوپلیس ضدشورش کلاه خودها وسپرهای خود را برداشتند وچندین اعتصاب ایستاده را درمناطق مختلف شهر درهم شکستند. یکی از واحدهای پلیس معترضینی را که در جنب صلیب ۷ متری «گل» جمع شده بودند متفرق کردند. درناحیهٔ قدیمی ورشو، از طریق درجنبی یک کلیسا، افراد پلیس گازاشک‌آور بسوی تظاهرکنندگان جوانی که به کلیسا پناهنده شده بودند شلیک کرد تا آنها را از آنجا خارج کند. از خارج کلیسا، پلیس به تعقیب تظاهرکنندگانی که در خیابانهای سنگ فرش شدهٔ ورشومی دویدند، پرداخت. یک نفر می‌گفت: «کمونیسم درعمل اینجا» است.»

هرچند همبستگی دراولین یورش ژارارلسکی وبرقراری حکومت نظامی به یک سازمان ضربت خوردهٔ زیرزمینی تبدیل شده بود، کارگران سرسخت هنوز ساختمانها را در مجتمع کشتی‌سازی گدانسک وهمچنین معادن ناحیهٔ «سیلیسیا» وکارخانه‌های پراکنده در سراسر کشور اشغال کرده بودند.

در پیروزی از نظر «والسا» اتحادیه استراتژی غیرخشونت آمیزی اختیار کرد. کارگران اعتصابات و مقاومت منفی را دربرابر بازداشت طراحی کردند. کارگران هنگامی که تحت فشار وتهدید وقتل مجبور شدند که برسر تولید برگردند، یک برخورد داخلی نشان دهد. هیچگونه نشانه‌ای از نقل وانتقال ۴۰۰۰۰۰ سرباز روس که در مناطق نظامی واقع در غرب شوروی ساکن هستند، مشاهده نشده است. ولیکن در ورشو فرماندهٔ کل پیمان ورشو که یک ژنرال روسی بنام «ویکتور کولیکوف» است وقایع لهستان را از نزدیک زیر نظر داشت. بعضی از لهستانیها شهادت داده بودند که هرشب پس از تاریکی هوا، هواپیماهای آ- ان- ۲۷- روسی که مخصوص حمل ونقل هستند دریکی از فرودگاههای نظامی نزدیک ورشو بزرمین می‌نشستند وگزارشهای دیگر حاکی از آن بود که ۲۰۰۰۰ نیروی روسی حاضر در لهستان پشتیبانی لازم را برای ارتش لهستان فراهم می‌کنند. مدتی قبل از اینکه این تنبیه انضباطی آغاز شود. ۲ واحد نظامی شوروی درلهستان یک سیستم ارتباطی جدید را برقرار کردند وار آن برای مکالمات بین خودشان و همچنین با واحدهایلهستانی استفاده می‌کردند. کا. گ. ب (سازمان ضد اطلاعاتی شوروی) کانال جدیدی را بین مرکزش در مسکو وعاملینش در لهستان باز کرد ومسکو پروازهای شناسائی از سراسر لهستان را آغاز کرد.

طرفداران اتحادیه‌های آزاد قصد داشتند که تظاهر برسر کار را شروع کنند که بنام «تظاهرات ایتالیائی» معروف است. «همبستگی» تلاش کرد که حکومت نظامی را با تظاهرات سمبولیک برهم برند برای مثال پس از آنکه تظاهرات حیابانی هفتهٔ گذشته برهم خورد، سازمانهای زیرزمینی اتحادیه از لهستانیها خواست که چراغهایشان را خاموش کنند وشمع در پنجره‌هایشان روشن کنند. مسکو تلاش کرد که تنبیه انضباطی ژنرال ژارارلسکی را مشکوک نیروهای نظامی احضار ذخیره‌ها در سراسر کشور اخطار شده بود، نظامیان طرفدار همبستگی نیز گزارش یک حملهٔ سراسری در کشور را برعلیه طرفداران همبستگی برای آنها فرستادند. بعد از آن تمامی مقررات منع عبور ومرور برقرار می‌شد از بازداشت شدن در امان باشند، در حیابانها مأموران امنیتی یونیفورم پوش وبدون یونیفورم عابران را برای بازرسی کارت شناسائی آنها متوقف می‌کردند. یک زن من می‌گفت: «آنها تمامی حقوق ما را گرفته‌اند. شما هنگام شب نمی‌توانید از خانه خارج شوید ولی آنها می‌توانند که بیایند وخانهٔ شما را هر وقت از روز یا شب بگردند. من وقتی که آلمانها اینجا بودند این چیزها را درک می‌کردم ولیکن اینها لهستانی هستند ونه آلمانی.

دولت حدود چند ساعت بعد از آنکه کمیتهٔ نجات ملی اتحادیه مصوبهٔ خود را مبنی برخواستار شدن انتخابات آزاد وبرقراری رفراندم برای حذف رژیم کمونیستی اعلام کرد دست به این کار زد. هنگامی که اعضاء «همبستگی» جلسهٔ خود را در «گدانسک» که محل نولد اتحادیه است. تعطیل کردند تعدادی پیام از تلکس دریافت شد که به منهادر مورد حرکت وحمل ونقل تلکسها از کار افتادند. اما بیشتر ۱۵۷ رهبر اتحادیه به هتلهای خود باز گشتند. در حالیکه در مورد طرحهای اسفبار دولت با یکدیگر شوخی میکردند.

● در محاصره: همبستگی بطرز اسف باری نقشه‌های «ژارارلسکی» را دست پائین گرفت. یک ساعت بعد نیروهای دولتی شروع به محاصرهٔ هتلهای گراند، مونوپول و هولیوس همچنین ستاد فرماندهی «همبستگی» در گدانسک دست زدند.

● رهبران اتحادیهٔ را دریک اتاق جمع کردند و شروع به بازرسی کارتهای شناسائی آنها کردند.

● نیمه‌های صبح یک گامیون نیمی از آها را به یکی از مراکز پلیس ضد شورش که با ماشین ۳ ساعت از آنجا فاصله داشت برد.

● والسابه ورشو برده شد. کامیون اواخر بعداز ظهر برای بردن بقیهٔ رهبران اتحادیه برگشت. بعضی از آنها مجبور شده بودند که برای ۱۲ ساعت بدون غذا یا آشامیدنی بایستند.

● تاآن لحظه ژارارلسکی اعلام حکومت نظامی کرده بود و پلیس در سراسر لهستان تقریباً به آخر لیست بازداشتهای سازمان همبستگی رسیده بودند.

● در «وین» خط تلکس از ورشو شروع به کار کرد و پیام زیر را به زبان لهستانی فرستاد: «آیا ارتباط برقرار شده است؟ آیا ارتباط برقرار شده است؟ ما محاصره شده‌ایم پلیس و ارتش در جیپهای ارتشی همه جا را پرکرده‌اند» بعداز آن ارتباط قطع شد.

● در ناحیهٔ «پورنان» دورانندهٔ کامیون آلمانی توسط یکی از اعضاء همبستگی بیدار شدند و به آنها نصیحت شد که کشور را ترک کنند. او اعلام کرد: «جنگ شروع شد.»

برای لهستانیها که مدت طولانی منتظر یک حمله شوروی بودند اولین چیز غیر منتظره آن بود که سربازانی که لهستانی را تحت حکومت نظامی درآورده بودند، لهستانی بودند.

در مرکز کاتولیکها در ورشو یک راهبه درحالیکه اشک به چشم داشت با عجله داخل شد تا به خواهران روحانی خود اخبار را بگوید.

در خیابانها افراد مسن‌تر مشتهای خود را تکان می‌دادند و فریاد می‌زدند: «این نمی‌تواند دوباره تکرار شود.»

ادامه دارد

● اقدام ژنرال «ژارارلسکی» همه را غافلگیر کرد.

● او این طرح را طرح ۳ دایره خوانده بود.

● «همبستگی» بشدت تلاش کرد که مانع از آن شود که به یک سازمان زیرزمینی دست دوم تبدیل گردد.

● در لهستان همه به هم سوءظن پیدا کرده‌اند.

● «همبستگی» از پیش با کندن چاهها، انبار کردن مواد غذائی و نصب ژنراتورهای برق اضطراری در کارخانه‌های عمده برای چنین حمله‌ای آماده شده بود و لیکن وسعت و سرعت حمله همه را غافلگیر کرد.

● دولت ادعا کرد که همبستگی قصد داشته است که پیش از تحویل سال ۱۹۸۲ دست به کودتا بزند.

● در مجتمع فولادسازی ورشو ۲۰ تن از سران اتحادیه بازداشت شدند.

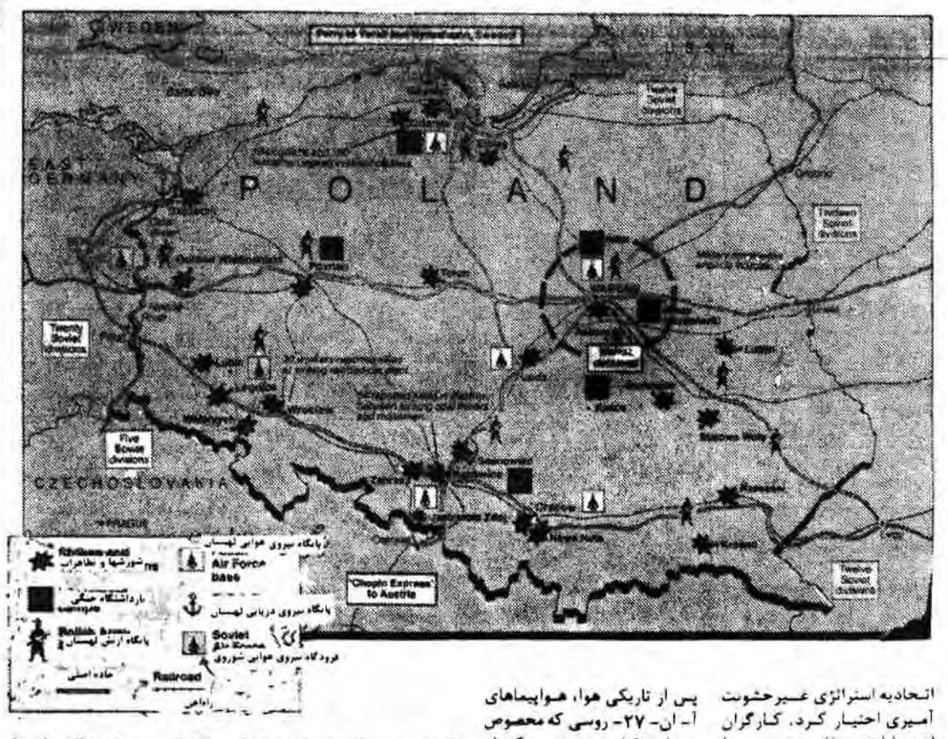

سرود ذیل، موسوم به سرود «تجدید وحدت» میباشد که مردم کره جنوبی سروده ومیخوانند. این سرود کاملاً منعکس کننده میل مردم کره جنوبی است برای تجدید وحدت با برادران شمالی خود که دست پلید استعمار بین این خانوادهٔ بزرگ دیوار جدائی کشیده است. پس به امید روزی که مردم کره دو تیم شده، با دست توانای خویش این دیوار پوسیده را در هم ریخته وبهم بپیوندند همانگونه که دلهایشان بهم پیوسته است.

«سرود تجدید وحدت»

اشتیاق ومراد ما، تجدید وحدت است.
ما حتی بارویای، تجدید وحدت زنده‌ایم
بیائید تا کشور را دوباره، یکی سازیم
حتی اگر به قیمت زندگی‌مان باشد

* * *

تجدید وحدت، به مردم ما زندگی می‌بخشد
کشور را برایمان، جاوید میسازد،
هم‌وطنان، وحدت
برای استقلال، تجدید وحدت!

(ترجمه: آقامهر)

نیازمندیهای عمومی روزنامه جمهوری اسلامی

از ۸ صبح الی ٤ بعد از ظهر تلفنی آگهی می‌پذیرد تلفن‌های ۳۱۲۹۲۹ و ۳۱۲۹۹۹

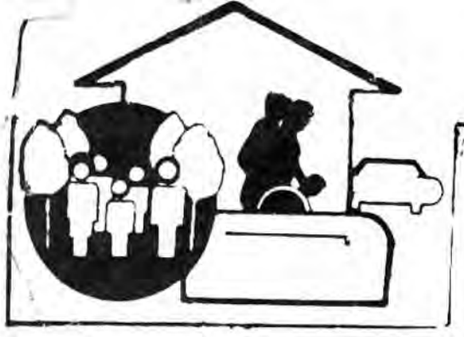

شستشوی فرش

قالیشوئی داودی
۵۵۹۲۸۶
تحویل ٤۸ ساعته با اصول مذهبی

قالیشوئی نارمک
رفوگری رنگبرداری
۷۹۵۷۲۹

قالیشوئی وطن
۵۵۱۶۷۰

قالیشوئی
ورفوگری
توحید
شستشو با اصول مذهبی تحویل در ٤۸ساعت
۵۵۷۸۶۹

قالیشوئی اسلامی
تحویل ٤۸ ساعته رفوگری شستشو با اصول مذهبی
۵۵۱۶۱٤

قالیشوئی بیوک
به سرپرستی داریوش
-۵۵۱۳۶۰
۹۷۷۱۱۸
رنگبرداری- رفوگری پذیرفته میشود

قالیشوئی ماژیک اصل
خشکشوئی مبلمان وموکت با مجهزترین دستگاههای اتوماتیک از مشتریان محترم خواهشمند است با تلفنهای
۵۹٤٤۷۵
۵۹۵۷۳۱
۲۸۸۱۳۹
۲٤۸۳۶۰
تماس بگیرید

قالیشوئی ابر
قالی شما را شسته و کرسمد ۵۵٤۳۱۵
۵۵۰۸٤۳
۶۵۷۷٤۸

قالیشوئی طاهر
بادستگاه خاک‌گیری
۵۵۱۶۵۹
فوری **۵۵۱۲۱۰**

قالیشوئی تهران
۵۵۰۰۹۸

قالیشوئی ماژیک
شستشو بارنگبرداری متری ۱۵۰ ریال
۵۵۱۵۰۶

شستشوی مبل و موکت

کلین سرویس حومه
خشکشوئی مبل موکت
فرش و تعمیرات
پرده کرکره، نظافت
کلی و نقاشی
۷۰۶۹۸۰

تزئینات

شرکت تجارتی و رفاهی زماون
موکت، نقاشی ساختمان
دکوراسیون و کلیه
تزئینات تلفن ۸۹۱٤۸۳

تزئینات
نقاشی ساختمان
پذیرفته می شود
حاج حسین اکبر زاده
۸٤۸٤۲۳

نقد و اقساط
موکت- کفپوش-
انواع کاغذ دیواری
لوردراپه و
نقاشی ساختمان
۷۶۹۰۷٤

اسفالت و ایزولاسیون

ایزول پرس
بام خود را با بهترین نوع عایق موجود در ایران که در اختیار ما میباشد
ایزولاسیون
کنید متخصصین این شرکت بام ایزولاسیون شده شما را تا ۱۵ سال تضمین میکنند.
۸٤۷۸۸۶

مرکز چکه‌سقف نخواهیدداشت
ایزولاسیون پشت بام بدون کندن عایق قبلی و قیرگونی با تضمین
شرکت ایزومر
تلفن -۷۵۰۶۳٤
۷۶٤۸٤۳

تعمیر تلویزیون

تعمیر تلویزیون رنگی
پارس، گروندیک لوه
۲۳۹۳۸۶
جهت سپاه رایگان

تعمیر تلویزیون رنگی و سیاه و سفید- سرویس جهت ارگانهای انقلابی
مجانی
۳۳۸۰۶۹

تعمیرتلویزیون‌فوری‌درمنزل پارس- گروندیک- آریا- بلر- بلموند- شهاب- شاوب‌لورنس
۹۲۵۷۷۱

تعمیرات‌لوازم خانگی

شرکت مهندسی
رنر تایم
طرح و اجرا، سرویس و نگهداری شوفاژ- تهویه- سردخانه- تعمیر یخچال- لباسشوئی- اجاق گاز و تبدیل به گاز شهری
تلفن
۶۶۲۰۷۹
۶٤۸۷۱۸

تعلیم نقاشی

در هر سن و هر شرایطی نقاشی ویترای را در ده جلسه بیاموزید گالری کسری
۹۲۵۶۵۱

تخلیه‌چاه‌ولوله‌بازکنی

تخلیه‌چاه
تشخیص
تخلیه چاه
تخلیه چاه
لوله بازکنی فوری سنی باعصاح
۶۶۱۹۶۶
۶۶٤۳۱۰
۶٤۱۵۶٤
۹۳۰٤۷۲ | ۶۶۷۱٤۹
۹۳۸٤۹۷ | ۵۶۲۹۰٤
۸۵۲۷۸۸ | ۵۳٤٤۲۲
۷۹۰٤۰۶ | ۵۳۸۳۲۷

تخلیه‌چاه
تشخیص
ترکیدگی لوله
با کامپیوتر **لوله بازکنی**
لایروبی فوری ارزان
شبانه روزی
۵۶٤٤٤۸

شرکت مهندسی
واترپارس
شبانه روزی
با سرویس
مجانی
تخلیه‌چاه
لجن‌کشی
تشخیص
ترکیدگی
باکامپیوتر
و ترمیم لوله، بنائی با مصالح
لوله‌بازکنی
۷۶۶۸۰۰
۷۶۶۷۹۹

سازمان فنی الهام
شبانه‌روزی
باسرویس
مجانی
تخلیه‌چاه
تشخیص
ترکیدگی
باکامپیوتر
و ترمیم لوله بنائی با مصالح
لوله‌بازکنی
۸۳٤۸۸۱
شعبه کرج
۲۵۶۰

سازمان پیمان
شبانه روزی
با سرویس
مجانی
تخلیه‌چاه
لجن‌کشی
تشخیص
ترکیدگی
باکامپیوتر
و ترمیم لوله، بنائی با مصالح
لوله‌بازکنی
۷۶۷۱۹۸
۸۲۶۸۹۱

تخلیه‌چاه‌ولوله‌بازکنی

تخلیه‌چاه
تشخیص
ترکیدگی لوله
باکامپیوتر و بنائی با مصالح لوله‌بازکنی
شبانه‌روزی
۵۵۷۷۷۷

سازمان خدماتی مرینکو
تشخیص
ترکیدگی
لوله باز کار اوران
ترمیم و بنائی اوران
لوله‌بازکنی
تخلیه‌چاه
ارزانتر از همه‌جا
فوری شبانه‌روزی
٦٤۸۹۷۹
٦٤۸٤۳۹
۷٦٦۷۱۳
۷۵۱۸۳٦

شرکت خدماتی داسکین
تشخیص
ترکیدگی باکامپیوتر
ترمیم با بنائی و مصالح
فوری **لوله‌بازکنی**
با فنر برقی و پمپ تراکم
بدون خرابی و ارزان
تخلیه‌چاه
۸٤۳۵٤۸
۸۵٦۲۱٦

موسسه فنی مینا
تشخیص
تخلیه چاه
ترکیدگی با کامپیوتر
ترمیم و بنائی با کلیه مصالح
لوله بازکنی
فوری بدون کنده کاری
با اصول بهداشتی
۲٦۹۳۸۷
۲٦۳۷۷۰
۲٦۳۳۵۷

ارزان‌فوری
شبانه‌روزی
تخلیه‌چاه
لجن‌کشی
تشخیص
ترکیدگی
ترمیم و بنائی بامصالح
لوله‌بازکنی
نصب‌سرویس‌نگهداری
شوفاژ
۷۹۳۱۹۲

موسسه فنی چکه
شبانه روز در خدمت شما
تشخیص
لوله با کامپیوتر
ترمیم با بنائی و مصالح
لوله‌بازکنی
ارزان و فوری
۲۲۵۰۳٦
۲٦٦٤٤٦

تلفنهای نیازمندیهای جمهوری اسلامی
۳۱۲۹۲۹ - ۳۱۲۹۹۹

قابل توجه اهالی تهران و حومه

بخصوص به مناطقی که لوله کشی گاز شهری رسیده است.لیست شرکتهای مجاز لوله‌کشی گاز مورد تائید شرکت ملی گاز

نام شرکت	آدرس	تلفن
آتش‌گاز	بهشتی - نبش سوپر شیلان- شماره ۲۲۰	۸۵۸۵۷٤
آب‌صاف	شریعتی مقابل حسینیه ارشاد- شماره ۱۲۱۸	۲۲۷۹٦۷
آوانو	صبا (جنوبی نبش کوچه ادر)	٦٤۲۷۱۲
الکتروهیترا	نارمک ٤٦ متری عربی آبادان شمالی، پلاک ۸۰	۷۳٤۲۹۲
استیران	کریم خان زند- خیابان مدبر- پلاک ۳۳	۸۲۵٤۱۸
شرکت‌مهندسی‌ارژنگ	میدان ۷ تیر بالاتر از مسجد الجواد خیابان شیرازی شماره ۲۲	۸۳۹۱۱۷-۸۲۲٦٤۸
برشکار	میدان فلسطین، بزرگمهر،ساختمان ۱۵۳ پلاک ۱۷	٦٦۲٤۹۱
شرکت‌بارد	میرداماد- میدان محسنی- پلاک ۱۲٦	۲۲۸٦۹۰
شرکت برقده	خیابان سهروردی- روبروی پمپ سربن‌آزادگان‌شماره۱٦/۲	۸٤۵۳٤۹
پایپلین گاز	طالقانی غربی (نبش حمشید سابق) کیوان جنوبی‌کوچه زهره- پلاک۷	٦٤۰۱۲۱
پرا	خیابان سنائی- خیابان سیردهم- پلاک ۳۹	۸۳۱۸۵٤
شرکت‌تی‌تی‌بان	میرداماد- ساختمان ۱۰۹	۲۲۹٤۰۱
تکنوسام‌ار	کارگر شمالی (امیر آباد سابق) بالاتر از فاطمی جنب ساختمان پتروشیمی- طبقه دوم	۹۳۲۸۳۵ ۹۳۰٤۱۰
تفلون گاز	کارگر شمالی بالاتر از فاطمی جنب ساختمان پتروشیمی	۹۳۹٤۰۷ -۵۹٦۸۱٦
شرکت‌مهندسی‌توسعه	کریم خان زند، چهارراه حافظ ساختمان گلستان طبقه سوم	۸۹۰۰٤۸-۸۹۰۰٤۹
شرکت‌تام‌ار	کارگر- اول صبریه- ساختمان ۷۵۲	٦٦۸۱۲۱
جوینت‌مکانیک	بهشتی - دریای نور- خیابان چهارم شماره ۲۹	٦۲۱۵۳۹
خاش‌تیس	ولی عصر- خیابان زعفرانیه- خیابان آصف- خیابان ساسان- پلاک ۲۲	۲۷۹٦۷۸
خورشید گاز	ولی عصر- کوچه خورشید پلاک ۳۳	۸۹٦۵٤٦
خدمات‌برق‌وصنعت	سهروردی- جنب آموزش‌وپرورش- کوچه شریف شماره ٤٤	۸۵۹۸۳٤
دیداس	کریم خان زند- پلاک ۱٦۲- طبقه هفتم	۸۳۲٤۳۸
درون‌ساز	پاسداران- دولت مقابل مسجد محمدیه شماره ٤۰۹	۲٤۷۸۲٦
شرکت‌مهندسی‌دلتا	محمودیه	٦۵۳۳۰۷ ۲۹۵۸۹۹
رامپ‌ساز	دکتر فاطمی - مقابل شهرداری مرکز- پلاک ۷۲	٦۵۹۰٦۰
رویال‌شوفاژ	میرداماد- تقاطع بزرگراه- ضلع غربی پل- شرکت رویال شوفاژ	۲۲٤۲۷۸
ساپلینک	کریم خان زند- نرسیده به میدان ولی عصر- نبش کوچه شکروی- پلاک ۲۱	۸۹۹٤۳۸
شرکت‌گریچگاز	(ن- ابولیان)	۷۳٦۸٤۲
فرهنجه	کارگر شمالی- خیابان کاشانک- پلاک ۱۱۲- ۱۱۰	٦۵۵۲۲۷
کندانس	سهروردی جنوبی (بهشتی) جنب اندیشه ۲ شماره ۷٦	۸۵٦٤۷۷-۸٤۲۲٦٤
کریالیس	میرداماد خیابان رازان جنوبی- شماره ۵	۲۲٤٦۳۲
کارنت‌اکتیو	میدان توحید شاهنگ	۹۲۲۵۵۱-۲
مهندسی‌کلبه‌سرا	دکتر فاطمی- مقابل سازمان آب پلاک ۱۷۳	٦۵۰۵۲۵
گازیاب	کریمخان زند، پلاک ۱/۵۳ مقابل ایرانشهر	۸۳٤۹۱۷
لیلاک	مبارزان کوچه اردلان شماره ۲٤	۸۲٤۹۵۳
نورت‌واما	کریم‌خان‌زند- ایرانشهر خیابان نقوی پلاک ۳۹	۸۲۰۹۰۳
شرکت‌ولدین	خیابان سهروردی جنوبی- پلاک ۸۱ جنب بانک ملت	۸٤٤۸٤٦
واناپایپ پطروسیان	خیابان تابنده چهارراه مشیر، ساختمان ۷۸	۸۲۳۸٦۰
هات‌وست	دکتر شریعتی ظفر شماره ۲۰۳	۲۲۲۸۹۵
داپ گاز	خیابان مبارزان شمالی- نبش کوچه مشیری پلاک۳۵۰	۸۳۵۷۷٦-٤
شرکت تاسیساتی اولدینو	خیابان شهید رجائی کوی ۱۳ ابان اردیبهشت ٦ شماره ٤	۸۹۸۲٦۸ - ۵۹۰۱۰۱
شرکت تاسیساتی ریفینری	نازی آباد خیابان وطن میدان تهران شماره ۵	۵۵۱۵۷۵
شرکت ملقان گاز	شریعتی - ظفر خیابان نیا کوچه سهیل شماره ۱۷طبقه همکف	۲۲۳٦۰۹ ۲۲۵۷۳۲
شرکت ولدرتی	لاله زار نو- چهارراه مهنا ساختمان شماره ۱البرز طبقه اول شماره ۵	۳۰۵۱٦۸
شرکت صفی‌زاده	ولی عصر جنب وزارت بازرگانی‌شماره ۱۵۸ طبقه دوم	-۸۹۸۲٦۸ ۳۱۱۱۸۵
صاوا گازان	استاد مطهری مقابل باشگاه سپه کوچه بن بست فیروزه شماره ٤	۸٤۱٤۰۹-۸۵۱٦٦۵
شرکت‌مهندسی‌پرسیران	کریمخان قائم‌مقام‌فراهانی‌شماره ۳۰	۸۳۸٦۹۹-۸۳۹۱۱۷
پارس طرح	قلهک خیابان یخچال اول خیابان حجازی‌شماره ٤۲	۲٦۵۰۰۲
شرکت مهندسی‌هوفمات	آدرس ولی عصر نبش میرهادی ساختمان زندیه شماره ۱۵	۲٦٤۵۳۱ -۸۹٤۵۵۹

برای‌ساختمان‌شما

داربست فلزی
رولپلاک و کفراژ
شرکت سیماسار
۸٤٤۱۳۸

سقف بتونی مجالسه
۲۷۵۹۵۷

پیمانکاری
رحمانی
حمل شن، ماسه و خاکبرداری
۳۵٤٤۸۲

شوفاژ

شوفاژ
سرویس ۲۰۰ تومان
نگهداری ۷۰۰ تومان
۲۳۹۵٤٤

لوله کشی گاز

شرکت قصر طلائی
تبدیل اجاق‌گاز- سماری آبگرمکن سه گاز شهری و لوله‌کشی گاز ۵ سال تضمین
۸۳۹۷٤۰ -۸۳۹۰۲۵
۸۳۵۲۲۲

معاملات تلفن

مرکز خرید و فروش تلفن
۷۹٦۸۲۸

خرید وفروش تلفن
در حا ۳۰۳۲۳٦

بورس تلفن ٦۲٤٦۱۸

خرید و فروش هر نوع تلفن
۳۸۵۳۸۱۸

خرید و فروش هر نوع تلفن
٦٦۷۸۷۲-٦٦۲٦٦۳

آپارتمان فروشی

ویلا و آپارتمان فروشی و اکاریون مسکن قم شماره ۸۹۳۵۸۱-۸۹۸۷٤٤

مکالمه

مکالمات روزمره
انگلیسی و سایر زبانهای اساسی و صحبت‌های روزانه و درسی را با جلسه کلاس و یا خصوصی سر جا بیاموزید
تلفن ۶۲۲۳۵۰

گمشده

کارت موتور بشماره شهربانی ۳۸۵۸ تهران ٦۰ بنام حسن باباثی گل مفقود گردیده اعتبار ندارد

کارت موتور بشماره شهربانی ٦۷۸۳ تهران ٤۲ بنام محمود محمودی‌خواه مفقود گردیده اعتبار ندارد

کارت موتور بشماره شهربانی ٤۷۵۵ تهران ٤۲ بنام نصیر امینی مفقود گردیده اعتبار ندارد

کارت موتور بشماره شهربانی ۳۳۸۵ تهران ٤۹ بنام محمدرضا رضائی مفقود گردیده اعتبار ندارد

کارت موتور بشماره شهربانی ٤٦۷۲ تهران ٤۳ بنام محمود نژاد صوفیانی مفقود گردید، اعتبار ندارد.

کارت موتور بشماره شهربانی ۱۹٦۱ تهران ۵۲ بنام سید محمد مهدی میرمبینی مفقود گردیده اعتبار ندارد.

کارت موتور بشماره شهربانی ۵۱۸۷ تهران ٦٤ بنام خان محمد دمشناس مفقود گردید اعتبار ندارد

بسمه تعالی

آگهی استخدام

یک شرکت بزرگ تولیدی واقع در جاده مخصوص کرج افراد زیر را به همکاری دعوت می‌نماید:

الف- لیسانس حسابداری (ترجیحا حسابداری صنعتی) حداقل سابقه کار مفید در شرکتهای تولیدی ۳ سال و موسسات حسابرسی ۲ سال.

ب- لیسانس حسابداری (ترجیحا حسابرسی) سابقه کار مفید در شرکتهای تولید ۲ سال و موسسات حسابرسی یا حسابرسی داخلی شرکتهای تولیدی ۳ سال

از داوطلبان واجد شرایط خواهشمنداست مشخصات و مدارک خود را به آدرس تهران - آریا شهر صندوق پستی ٤۵/۱۱۳ حداکثر تا تاریخ ۷ بهمن ماه ارسال دارند.

تالارپذیرائی نگاه
آماده برگزاری جشنها و عروسیهای شما است
تهران پارس نرسیده به فلکه چهارم تلفن ۷۸۵۰٤۹

شرکت اتوقدس نو
اتوبوس ومینی‌بوس جهت مؤسسات، شرکتها، ادارات ومدارس دربستی باناز‌لترین قیمت تلفن۹٦۷٦۸۷

جشن عروسی درتالار آینه امیر
عصرانه کامل ۲۵۰ ریال
عصرانه و شام ۵۰۰ ریال
آدرس: خیابان انقلاب روبروی سینما رویال
تالار آینه امیر
تلفن ۳۰۲۸٤۸

نرده‌های حفاظ دیوار و پنجره سقفهای سالن ساختمان و اطاقهای پیش‌ساخته
۸٤۷٦۳٦

فرش خواجه‌نصیر
خریدار فرشهای نو، کهنه و اعلاء
۷۵۳٦۳٦

بقیه در صفحه ۱۰

شرکت ششم دکتر بهشتی خیابان پاکستان نبش کوچه شانزده شماره ۲ ٦۲۳۸۸۰ - ٦۲۲۵۱٤

سانترا میدان ولیعصر اول بلوار جنب شهرداری شماره ۳٤ طبقه دوم ۸۹۸٤۱۱

رسهایی از صول عقاید

۴۸

له قسمت اولش در رابطه با همین است که شعور وآگاهی رائیده ماده باشد یا نه اما قسمت دوم نظریه دیالکتیک را عملی جواب بدهیم مگر خود مارکسیستها ادعا ندارند فلسفه با علم فرق دارد فلسفه‌ای که متکی برعلم است این‌هارا با هم جدا بکنید فلسفه‌ای که متکی برعلم است در فلسفه کلاً یک تقسیم‌بندی کلی داریم ایده‌ئالیسم- ورئالیسم: ایده‌ئالیسم‌ها رامی‌گذاریم کنار می‌آییم در رئالیسم در رئالیسم ماتریالیسم داریم و رئالیست الهی رئالیست الهی ماها هستیم به حقایق معتقدیم ولی غیر از این حقایق خارجی قدرت مافوقی را هم می‌شناسیم ماتریالیسم میگوید حقایق رئالیستی است که بقول خودش همین حقایق خارجی را معترض است اینها هم به دو دسته میشود ماتریالیسم معنوی ماتریالیسم مادی ماتریالیسم مادی آن‌هایی که قائلند جهان ثابت است و تحرکی در آن نیست ماتریالیسم معنوی آنهایی که قائلند تمام ا ، در حال حرکت است و یکی از اصول دیالکتیک ت این خودش بحث فلسفی است اصلاً منتهی که از علم بدست می‌آید میگویند آنچه را که ما م تجربه کردیم شناختیم دقیقاً در تاریخ دیدیم ، علم از او داریم که روی آن هم میتوانیم فلسفه سفهٔ علمی محدود است فلسفه غیر علمی یش بیشتر است بینش در فلسفه علمی محدود آن بحثی که ما بعنوان رد دیالکتیک عرض کردیم ، را بحث خواهیم کرد اصلاً ربطی به جنبهٔ فلسفی رد از دیدی که خود فلسفه علمی مطرح میکند ما کردیم آیا خود فیلسوف علمی فیلسوف مارکسیم علم متکی است دیالکتیک را میخواهد اثبات بکند یک عقلی دارد منتهی عقلی که متکی بر عمل است

۱- مسئله تضاد را خود قائلین به این نظر میگویند ور ما از تضاد، تضاد در پدیده‌های طبیعی است نه در ها و سخنان ما فرقی نمی‌کند ما مثالی که در پدیده‌ها یم آیا این پدیده است میتواند هم سیاه باشد هم سفید. وب این مثال را پیاده کنیم روی پدیده چون مسئله است که در سخن بخواهیم بگوئیم چون سخن بحثی است اصول اگر خوانده باشید در اول اصول علمای اصولیان بحث میکنند که آیا لفاظ وضع تعینی دارند یا وضع تبیینی بنده یک خواهش دارم به عنوان یک برادر کوچکتر از شما اگر بخواهید در اسلام تحقیق بکنید چون تحقیق در اسلام شناسی سه مرحله دارد یک مرحله است که انسان آنچه را دیگران نقل کرده‌اند یک مرحله است میرود تو عمق معارف اسلامی از توی خود معارف اسلامی نظر در می‌آورد اگر میخواهید اسلام‌شناس باشید تو عمق خود معارف اسلامی سیر بکنید و این راهش عربی خوب خواندن است بعدش هم علم در آیه داشتن یعنی حدیث‌شناسی است اصول مخصوصاً و منطق در فلسفه در حد لزومش تفسیر و صیغهٔ در اصول‌یابی است در همین زمینه آیا وضع الفاظ تعینی است یا تبیینی است بعد میگویم تعینی نه تبیینی یعنی چه ما لفظ کتاب را برای این وضع کردیم به مرور بشر با چیزی مواجه بود به صورت کتاب گفت کتاب وضع شد فطرت تعیین پیدا کرد که این کتاب است خوب لفظی که ما بکار میبریم در رابطه با واقعیاتی است که مفهوم را به دیگران منتقل کند به این معنا تا اگر تضاد در حرف میگوئیم در رابطه با پدیده است خود اصل و مرحلهٔ اصل که بنده الان و تا صد هم میگویم فوری اینرا زبانم گفته مسئله‌ای نیست ساده‌تر است در حرف در پدیده مشکلی است بنده میتوانم بگویم هستم نیستم خوب این تضاد بود ولی گفتم تو حرف نه اما در پدیده که جمع نمیشود در خارج آنچه مهم است تضاد در خارج است نه در حرف.

انسان می‌تواند در یک اطاق تاریک در حالیکه چشمش جائی را نمی‌بیند درباره چیزی فکر کند یا درس استاد را بشنود وحقیقتی را بفهمد. آن اندیشه با آن درس استاد در واقع همان «نور» است که انسان را قادر میکند تا یک حقیقت را درک کند.

قرآن در زندگی بشر دارای چنین نقشی است. **قرآن، دارای مطالبی است که مانند نور براندیشه بشر میتابند واو را به درک حقایق قادر میسازند وبسوی حق هدایتش می‌کنند.**

آیه ۱ سوره مائده میگوید... **قدجاء کم من‌الله نور وکتاب مبین. از سوی خدا برای شما نوری آمد که همان کتاب روشنگر (قرآن) است.**

۱۰- بصائر

کلمه «بصائر» جمع بصیرت است که بمعنای درک حقایق معنوی است. آیه ۱۰۴ سوره انعام میگوید: **قد جاء کم بصائر من ربکم فمن ابصر فلنفسه ومن عمی فعلیها وما انا علیکم بحفیظ** خدا آیاتی برای شما فرو فرستاد تا شما را به درک حقایق معنوی کمک کنند، هر کس بکمک این آیات حقایق را دریابد بنفع خود قدم برداشته وهر کس که غفلت نماید وحقایق را نبیند بر ضرر خود اقدام کرده است وخدا نگهدار شما از عذاب (در صورت غفلت ونديدن حقیقت)نخواهد بود.

توضیح این نکته لازم است که چون این آیه در صدد آنست که بگوید همه آیات قرآنی راهنما وچراغ راه انسان برای درک حقایق هستند کلمه «بصائر» را بصورت جمع آورده است، یعنی هر آیه از آیات قرآن وسیله است برای «بصیرت» انسان وآگاهی او از حقایق.

صفات قرآن (قسمت دوم)

دسته دوم از صفات ثبوتیه قرآن صفاتی هستند که از اهمیت وعظمت قرآن سخن میگویند. این صفات عبارتند از:

۱- عزیز

کلمهٔ «عزیز» از ریشهٔ لغوی «عزت» بمعنای چیزی است که دسترسی به آن بسیار مشکل است. در مورد انسان، وقتی گفته می‌شود: فلان شخص عزت نفس دارد، مقصود اینست که دارای چنان شخصیت معنوی قوی وقدرت روحی بالائی است که نمیتوان او را تحت‌تأثیر قرار داد وبر او غلبه کرد. اینکه قرآن کریم می‌گوید **ولله العزة ولرسوله وللمؤمنین**... عزت مخصوص خدا وپیامبر او ومؤمنان است (آیه ۸ سوره منافقون)، دقیقاً به همین معنی است که تنها خدا وپیامبر وکسانیکه به آن‌ها ایمان دارند قابل تسخیر ونفوذ از سوی نیروهای شیطانی ومادی نیستند، برخلاف دیگران که تحت تأثیر این نیروها قرار می‌گیرند.

بنابراین صفت «عزیز» در مورد قرآن به این معنی است که قرآن کتابی است با ارزش‌های معنوی قوی که نمی‌توان بر آن غلبه کرد. جالب است که در قرآن کریم بدنبال آیه‌ای که صفت عزیز در آن آمده در آیه دیگر دقیقاً به همین توضیح اشاره شده است. آیهٔ ۴۱ و۴۲ سوره فصلت می‌گویند:... **وانه لکتاب عزیز. لایاتیه الباطل من بین یدیه ولامن خلفه تنزیل من حکیم حمید...** وقرآن کتابی است عزیز، که باطل از هیچ سو نمی‌تواند بر آن غلبه نماید زیرا خدای دانای ستوده آنرا فرو فرستاده است.

طبیعی است که قرآن بعنوان سخن خدا ومحتوای رسالت پیامبر ودستور وقانون زندگی مؤمنان از عزت برخوردار باشد زیرا آنها خود عزیز میباشند.

۲- حکیم

«حکیم» از «حکمت» است وحکمت عبارتست از دست‌یابی به حق از طریق دانش وعقل. وقتی گفته می‌شود خدا حکیم است، به این معنی است که علم خدا به همه چیز در نهایت رسائی است وآفرینش جهان نیز براساس همین علم در نهایت رسائی وکمال است.

بنابراین، معنای صفت «حکیم» برای قرآن اینست که این کتاب الهی حاوی مطالبی است که در نهایت رسائی میباشند وکسانیکه از آن پیروی کنند به حق دست خواهند یافت. آیه ٤ سوره زخرف میگوید:

وانه فی ام الکتاب لدینا لعلی حکیم. قرآن در نزد ما (خدا) در نهایت رسائی میباشد. در آیات دیگری هم این صفت برای قرآن کریم آمده است.

۳- علی

این کلمه از ریشه «علو» بمعنای والائی وبلندمقامی است، و صفت «علی» هم مانند صفت «حکیم»، هم برای خدا است (۲۵۵ بقره) وهم برای قرآن که کلام خدا است (٤زخرف). طبیعی است که سخن خدا بالاترین وبا ارزش‌ترین سخن‌ها باشد.

٤- عظیم

«عظیم» یعنی بزرگ، وروشن است که بزرگی وعظمت قرآن در جهت معنوی مورد نظر است نه مادی وجسمی. این صفت در آیه ۸۷ سوره حجر آمده است.

۵- کریم

این صفت نیز از صفاتی است که هم برای خدا (آیه ٦ سوره انفطار) وهم برای قرآن (آیه ۷۷ سوره واقعه) آمده است. «کریم» از ریشهٔ «کرم» گرفته شده وبمعنای صاحب خیر ونیکی واحسان است. از آنجا که خدا خود «منشأخیراست»، بنابراین وقتی این صفت درباره خدا بکار میرود بمعنای «منشأخیر» میباشد وطبیعی است که درمورد قرآن هم به همین معنی است زیرا قرآن سخن خدا است.

٦- مجید

«مجید» از «مجد» گرفته شده که بمعنای زیادی کرم وشکوه است بنابراین، وقتی به قرآن گفته میشود «مجید» به این معنی است که این کتاب آسمانی ازنظر مشاهیر بودن وعظمت وبلندمقامی ورسائی درعالیترین درجه قرار دارد وازهرنظر کامل است.

این صفت نیز از صفاتی است که علاوه برقرآن کریم (آیه اول سوره ق وآیه ۲۱ سوره بروج) برای خدای تعالی هم آمده است (آیه ۷۳ هود وآیه ۱۵ بروج)

دسته سوم از صفات نمونه قرآن، یعنی صفاتی که نتیجه پیروی از قرآن وبکار بستن دستورات آنرا بدرگو می‌کنید، عبارتند از:

۱- شفاء

ازنظر ریشهٔ لغوی کلمه «شفاء» بمعنای طرف وکنار ومرز است، وچون شخصی که مریض است ازحالت مرض عبور می‌کند وبه مرز سلامتی میرسد اینست که میگویند شفاء یافته است. قرآن کریم میگوید انسانهائی هستند که مریضند (فی قلوبهم مرض... قلبهایشان مریض است.. آیه ۱۰ سوره بقره) وخدا توسط قرآن این مرض راشفا میدهد وبیماری رادرمان میکند: **قدجاء تکم موعظة من ربکم وشفاء لمافی الصدور.** از سوی خدا قرآن برشما فرستاده شد که پند است برای شما وبیماریهای قلبهایتان را شفا می‌بخشد. آیه ۵۷ سوره یونس.

روشن است که منظور از «مرض» و «شفا» در اینجا بیماری جسمی و شفاء جسمی نیست، بلکه مقصود از بیماری، بیماری کفر یا ضعف ایمان و یا منافق بودن است و طبعاً شفاء، همه این دردها و بیماریها فقط ایمان است. بنابراین، کسانیکه دچار سستی ایمان هستند یا منافقند یا حتی کافر و مشرکند و یا ضعف‌های اخلاقی دارند و از بارسائیهای معنوی و روحی رنج میبرند باید به قرآن کریم روی آورند و با بکار بستن تعلیمات شفابخش این کتاب الهی خود را از این بیماریها که از بیماریهای جسمی به مراتب خطرناکتر هستند نجات بخشند.

۲- قیم

در آیه ۱ و ۲ سوره کهف آمده است: **الحمدلله الذی انزل علی عبده الکتاب و لم یجعل له عوجا. قیما لینذربا سا شدیدا من لدنه و یبشر المؤمنین الذین یعملون الصالحات ان لهم اجرا حسنا.** خدای را سپاس که قرآن را بر بنده خود فرو فرستاد بدون آنکه در آن انحرافی وجود داشته باشد، در حالیکه مردم را به عذاب سخت خدا هشدار میدهد و آنها را از انحراف باز میدارد و به کسانیکه اهل ایمانند و نیکوکار میباشند بشارت میدهد که پاداش نیکوئی در انتظارشان است.

کلمه «قیم»، بمعنای کسی است که سرپرستی و نگهداری دیگری را بعهده دارد. بنابراین، قرآن‌کریم با داشتن این صفت دارای نقش سرپرستی و نگهداری نسبت به همه مردم است. یعنی این کتاب آسمانی رسالتش اینست که با بیان حقایق و توضیح تعلیمات الهی مردم را به راه راست هدایت کند و آنها هشدار دهد که نتیجه بکار بستن این تعلیمات چیست و کسانی که از این تعلیمات پیروی کنند به چه نتائج سودمندی دست خواهند یافت و بدینوسیله آنها را از انحراف حفظ کند و آنها را که منحرف شده‌اند متوجه انحرافشان کند تا به راه راست برگردند. **این رسالت قرآن است و دشمنان اسلام درست به همین دلیل با تمام توان کوشیدند قرآن را در جهان منزوی کنند تا نتواند توده‌های محروم جهان را که در چنگال آنها اسیرند بیدار نماید و با برپائی حکومت مستضعفان به حکومت ضد انسانی آنها خاتمه دهد، هر چند اکنون مسلمانها بیدار شده و به پیروی از قرآن برای عمل به این رسالت بزرگ الهی قیام کرده‌اند.**

۳- مبارک

«مبارک» از «برکت» است و برکت بمعنای خیری است که از سوی خدا باشد. بنابراین، «مبارک» یعنی چیزی که دارای خیر است. چون قرآن‌کریم سراسر خیر است و پیروی از آن انسان را به هدایت و رستگاری در دنیا و آخرت میرساند. صفت «مبارک» برای این کتاب الهی یک صفت طبیعی است. آیه شریفه ۵۰ سوره انبیاء می‌گوید: **و هذا ذکر مبارک انزلناه.... و این قرآن،** یادآور پر خیری است که بر شما فرو فرستادیم....

٤- رحمة

قرآن را با صفاتی که دارد بگرید و بیاندیشید و قضاوت کنید که خدا چرا چنین کتابی را بسوی انسانها فرستاده است. قرآن کتاب هدایت است، کتاب نجات انسانها از گمراهی و تاریکی و جهل به راه راست و روشنائی و دانش آگاهی و سعادت ست. و خدا چنین کتابی را در اختیار بشر قرار میدهد تا به آنهانیکی کرده باشد، چون خدا مظهر نیکی و رحمت است. **«رحمت»** بمعنای نیکی است و نیکی صفتی است که خدا برای قرآن قرار داده و فرموده است قرآن را بسوی انسانها فرو فرستاده‌ام تا به آنها نیکی کرده باشم: **ولقد جئناهم بکتاب فصلناه علی علم هدی و رحمة لقوم یومنون.** و ما قرآن را که درآن همه چیز را به تفصیل بیان کرده‌ایم از روی آگاهی بر انسانها فرو فرستادیم تا به آنها که میخواهند ایمان بیاورند هدایت را ارزانی داشته و نیکی کرده باشیم. آیه ۵۲ سوره اعراف.

و این ما انسانها هستیم که باید با استعدادی که خدا به ما داده و ما را شایسته هدایت و نیکی خود قرار داده به دنبال فهمیدن قرآن برویم و از چشمه زلال آن سیراب شویم تا انسانهائی باشیم سعادتمند و کوشا برای ساختن و سعادتمند کردن جامعه.

صفات سلبیه قرآن

همانگونه که در تقسیم صفات قرآن به ثبوتیه و سلبیه گفته شد، اینطور نیست که همهٔ صفات قرآن در خود قرآن در قالب لفظ و کلماتی که شکل صفتی دارند بیان شده باشد، بلکه فقط تعدادی از آنها به اینصورت ذکر شده‌اند که بیشترشان صفت ثبوتی هستند و تنها دو یا سه صفت سلبی در میان آنها وجود دارد. البته این نکته را باید بخاطر داشته باشیم که کلیه صفات ثبوتی را میتوان به صفات سلبی هم تبدیل کرد، یعنی وقتی گفتیم قرآن «شفاء» است معنایش اینست که «مرض» نیست و وقتی گفتیم قرآن «کریم» یا منشأ خیر است معنایش اینست که «منشأ شر» نیست و همینطور...

بنابراین، میتوانیم بگوئیم تعداد صفات سلبیه قرآن مساوی است با تعداد صفات ثبوتیه آن باضافه سه صفت دیگر که عبارتند از:

۱- قرآن، کژی ندارد

در آیه ۲٤ سوره زمر آمده است: **قرآنا عربیا غیرذی عوج...** قرآنی که به زبان عربی است و هیچگونه کژی در آن وجود ندارد. همین مطلب در آیه اول سوره کهف هم آمده است.

«عوج» بمعنای کژی و انحراف است. خدای تعالی میگوید در قرآن کریم هیچگونه «عوج» و کژی و انحرافی یافت نمیشود بلکه همه مطالب آن در جهت رهائی انسان از انحراف و نادرستی است.

۲- قرآن، افتراء نیست

«افتراء» بمعنای دروغزنی و جعل است. خدای تعالی در برابر آنان که پیامبر اکرم را به دروغ‌بافی متهم میکردند و میگفتند این قرآن، وحی الهی نیست بلکه چیزی است که پیامبر از خودش درآورده و جعل کرده است (آیه ٤ سوره فرقان)، در چند آیه این ادعا را رد میکند و میفرماید:... **ماکان حدیثا یفتری ولکن تصدیق الذی بین یدیه و تفصیل کلشیئی و هدی و رحمة لقوم یؤمنون** این قرآن، سخن جعلی و افتراء نیست. بلکه آنچه را که در کتب آسمانی دیگر آمده تصدیق می‌کند و همه چیز را به تفصیل بیان میدارد و هدایت و رحمت است برای آنها که پذیرای آن باشند. آیه ۱۱۱ سوره یوسف.

۳- آیات قرآن با هم اختلاف ندارند

پاسخ دیگری که خدای تعالی به آنها که قرآن را سخن خدا نمی‌دانستند میدهد این است که اگر این کتاب مجموعه‌ای بود از سخنان غیرخدا بی‌تردید قسمتهای مختلف آن با هم اختلاف فراوانی داشتند و این طور نبود که همه آیات آن هماهنگ باشند و کوچکترین اختلافی با هم نداشته باشند: **ولوکان من عند غیرالله لوجد و افیه اختلافا کثیرا.** و اگر این قرآن از سوی غیرخدا بود بی‌تردید در آن اختلاف فراوانی می‌یافتند. آیه ۸۲ سوره نساء.

بدین ترتیب، قرآن کریم ضمن این که روشن می‌کند که اگر این کتاب الهی از سوی خدا نبود این گونه که اکنون هست نبود و بی‌تردید اختلاف فراوانی در آن

ادامه دارد

امن و آسایش پس از مرگ

بمناسبت اربعین شهادت معلم اخلاق شهید ایت‌ا.. دستغیب مطلبی را از لابلای آثار گرانقدر ایشان انتخاب نمودیم که اقدام به درج آن می‌شود.

خبریست از خاتم انبیا (ص) که فرمود خدا بزرگتر است از آنکه دو خوف را در یک دل جمع کند. محال است کسیکه در دنیا خائف بوده خدا بعداز مرگ هم او را ترسان نگاه دارد، و همچنین دو امن با هم جمع نمیگردد و کسیکه در این دنیا نترس و سنگدل میباشد، در آن عالم ترسناک است. این آیات قرآن در دل این سیجارگان چرا تاثیر نمیکند؟ قرآنی که آیاتش کوهها را میلرزاند

تو چه میدانی که با ایمان از دنیا میروی، خوفی که بزرگان معنا کرده‌اند عبارت است از بدرد آمدن و متالم شدن دل، الان رجوع بما بدلت بین متالم و دردناک هستی، اگر گرگی را ببینی روی بتو میآورد چه دلهره‌ای داری، اگر ببینی آتش نزدیک خانه‌ات یا مغازه‌ات روشن شده والان همه‌اش میسوزد چه ترس و لرزی داری آیا از گناه که سبب آتش گرفتن قبر و برزخ و قیامت است همینطور حالتی داری؟ حضرت مجتبی (ع) یاد مرگ میکرد میگریست اذاذکرالموت بکی و اذا ذکر القبر بکی واذا ذکر البعث والنشور بکی و اذا ذکرالممر علی‌الصراط بکی و اذا ذکرالعرض علی‌الله شهق شهقة یغشی علیه منها و اذا ذکر الجنته والنار اضطرب اضطراب السلیم الح صدوق علیه‌الرحمه در کتاب امالی روایت کرده که امام حسن چون یاد مرگ و قبر و حشر و عبور از صراط میکرد گریان میشد، و چون یاد میکرد عرض علی‌الله را صیحه میزد وغش میکرد و چون یاد بهشت و دوزخ میکرد مانند مار گزیده میلرزید و بخود می‌پیچید و بخدا پناه میبرد از دوزخ و مسئلت میکرد بهشت را. نقل کجاست؟ شیخ شوشتری میگوید بمن میگویند اینقدر مردم را بترسان چطور بترسانم آیا از قبر آنها را بترسانم آیا از برزخ بترسانم از صراط بترسانم از حساب بترسانم از چه بترسانم شیطان که بشما میگوید بترسید منهم کمک شیطان کنم شیخ بشما از قول خدا و رسول میگوید بترسید ولی شما نمیترسید، خوفی در شما پیدا نمیشود، و **اخافک مخافةالموقنین** خوف مال اهل یقین است اگر شخص به‌آن درجه رسید میفهمد خوف یعنی چه؟ خوف علی(ع) را که شنیده‌اید از خوف خدا مانند چوب، خشک میشد. اگر خوف از خدا و شوق لقاءالله پیدا شود علاقه این دنیا پی‌کارش میرود، لذا مومن باید خوف را تحصیل کند.

چند جمله عرض کنم بلکه در تتمه عمر کاری کنیم که شبیه مومنین شویم از جمله مهمترین طریق تحصیل خوف که در دوره ما مشکل و کمیاب است مصاحبت با اهل خوف است، اگر چنین کسی را یافتی پهلوی او بنشین تا نور خوف او برتو هم بتابد خصوصاً مصاحبت با علماء. اینکه ترغیب شده هم صحبتی با علماء برای آنستکه عالم دلش پراز آتش است، اگر کسی از مجالس علماء فرار کرد مخذول میگردد، تا جائیکه حضرت سجاد(ع) تمنا میکند همنشینی و مجالست با علماء را. **اولعلک فقد تنی من مجالس العلماء فخذلتنی** یعنی چون در مجالس علماء حاضر نشدم مرا بخود واگذار کردی و خوار نمودی در این دوره این قسمش هم خیلی کم است، و اما بدل این عمل ذکر گذشتگان یعنی مطالعه گذشتگان از اهل خوف است.

ابن بابویه نقل کرده روزی رسول خدا(ص) در سایه درختی نشسته بود در روز بسیار گرمی ناگاه شخصی آمد جامه‌هایش کند و در روی زمین میغلطید و گاهی شکم و گاهی پیشانی خود را برزمین گرم میمالید و میگفت ای نفس بچش که عذاب الهی از این عظیمتر است، و حضرت باو نظر میفرمود پس او جامه‌های خود را پوشید، حضرت او را طلبید و فرمود ای بنده خدا چیزی از تو دیدم که از دیگری ندیده‌ام چه چیز تو را براین باعث شد، گفت ترس الهی مرا براین باعث شد و بنفس خود این گرمی را میچشانیدم تا بداند عذاب الهی از این شدیدتر است و تاب تحمل آنرا ندارد، حضرت فرمود از خدا ترسیده‌ای آنچه سزاوار ترسیدن است، و براستی پروردگارت بتو مباهات کرد با ملائکه آسمانها. سپس باصحاب خود فرمود نزدیک این مرد بروید تا برای شما دعا کند، چون نزدش آمدند گفت خدایا جمع فرما امر همه را برهدایت، و تقوی را توشه ما گردان، و باز گشت ما را بهشت قرار ده. از جمله آخر حدیث دانسته میشود که اهل خوف مقرب درگاه خداوند و دعای آنها مستجاب است. بالجمله هرکه در دنیا اهل خوف است درعالم آخرت راحت است و خدا نگاه میدارد او را از عذاب سموم که عذابی است دردناک، سموم بمعنای باد گرم شدید است، بادگرمی که درنقاط گرم عربستان میآید و حرارت آن از راه گوش و بینی و حلق وارد بدن میشود و اثر سمی دارد گاهی شتر بآن بزرگی را گیج کرده میاندازد ویا میکشد، این سموم عالم دنیاست و ای از سموم عالم آخرت. غرض این سموم درجهنم هم هست و نجات یافتگان میگویند خداوند ما را از عذاب سموم جهنم نگاه داشت.

آتش خوف، بیماریهای دل را میبرد

درسوره هل اتی که درشان اهل بیت عصمت و طهارت است در وصف آنها میفرماید: و یخافون یوماً کان شره مستطیراً یعنی و میترسند از روز قیامت که بدی و شدت و سختی آن همه اهل عصیان و طغیان را گرفته است، و نیز میفرماید: **فوقیهم الله شرذالک الیوم و لقیهم نضرة و سرورا** یعنی چون میترسیدند از هولهای قیامت پس خداوند هم آنانرا از بدی آنروز نگاهداشت و ایشان را تازگی و گشادی‌روی وشادی دل داد، پس نتیجه خوف از قیامت در دنیا، امنیت در آخرت است. البته خوف صادق ، یعنی ترسی که شخص را باز دارد از هر گناهی و مخالفت از هر طاعتی .

این یک وعده کلی است و برای آن عرض میکنم که هرکس رجوع بقلبش کند. هرچه خوف در دل تو بیشتر است بدان موقع مرگ راحت تر خواهی بود و اگر خوف در دلت نباشد بایستی از کار خودت ناله و فریاد داشته باشی. خوف از صفات کمالیه است پیغمبر (ص) فرمود : رأس الحکمة مخافة الله. اساس حکمت و دانش خوف از پروردگار است. صفت علما است اهل خوف در رفیع اعلی هستند، اهل خوف حساب و کتاب ندارند. جمله‌ای تذکر داده شود تا آتش خوف در دلها مستقل گردد اگر چنین شد کمترین اثرش آنست که حب دنیا از بین میرود، مرضهای حسد، بخل، حب ریاست و غیره از دل بیرون میرود و آمال و آرزو کم میشود کسیکه اهل خوف شد دیگر نزاع و جدال با کسی ندارد آتش خوف مانند گزیدن مار است اگر مار گزیده پشه بروی او بنشیند در او تاثیری ندارد همینطور کسیکه اهل خوف شد دلش جای دیگر است، خودش را بین دو خطر عظیم می‌بیند نرفتن به بهشت ورفتن به جهنم او هیچ بدو خوبی جز بهشت و جهنم نمیفهمد این همه ظلمها، ستمها، بخلها و حسدها و سائر شهوات در شخص بواسطه نبودن خوف است اگر کسی صاحب خوف شد یعنی مثل شخص مارگزیده شد زن بهرزیبائی هم جلو او بیاید متوجه او نمیشود.

ادامه دارد

معرفی کتاب

شهادت درنهج البلاغه کتابیست که برادرمان محمدری‌شهری ازدوره (شرح نهج‌البلاغه ابن‌ابی الحدید) درمورد اشتیاق امام به شهادت به‌رشته تحریر درآورده نکته لازم به تذکر که خود مولف نیز درمقدمه بآن اشاره کرده اینست که درکتاب شهادت از دیدگاه شهید وازنظر فردی مورد بررسی قرار گرفته نه از نظر اجتماعی

ولذا نقش شهادت درسازندگی جامعه ونجات انسانها ازبحث خارج است.

ولی این اززیبائی کلام کم نمی‌کند وماخواندن کتاب را به مشتاقان شهادت وعاشقان کویش پیشنهاد می‌کنیم واین را نیز تاکید که راز علاقه اولیاء خدا به شهادت دردوامر خلاصه می‌شود وشهادت رستگاری قطعی وکمال مطلق است وبالاترین مرحله تکامل عملی.

فزت ورب الکعبه
بخدای کعبه رستگارشدم!!

سخن اشناست بوی علی میدهد سخن ار ه
از علیرح گفتن‌کاری بس مشکل است! کتاب ه (ع) است وسخن
دارد شهادت بدالت تمامی تاریخ شهادت که سحبت ار شهادت
فرشتگان را ممطرب وبرای اولین بار محرا ی که شهید شدش
پاکش برزمین ریخت تا مبع حیات وجوشش را قرراند وخون
درادامه راهن طلوع فجر عدالت را بوید شهیدانی باشد که
آری، سخن درمورد شخصیتی است که ه بیهشم.
ووقتی فرخون می‌غلتد چهره باشکوهش گ را به بازی گرفته
وفائی ها وقدرناشناسی ها دارد. نشانگر رهائی ازاندوه

دوش وقت سحر از غصه نجاتم دادند
واندرآن ظلمت شب آب حیاتم دادند
چه مبارک سحری بود وچه فرخنده شبی
وکلمه ای برزبان می‌آورد که آن شب قدرکه این تازه براتم دادند
تاریخ را گنجایش هضم آن نیست

فزت ورب الکعبه!

منطق شهید را باید ازآن علی (ع) شنید که پدر حسین است وپدرتمامی شهیدان تاریخ پدرشهیدان کربلاست وپدر شهیدان کربلای ایران کتاب مهم تالیفی است زیبا وکارمولف قابل تقدیر است بویژه آنکه در قضیتی که ما امروز درآن قرا رداریم حوادث صدراسلام به صورتهای گوناگون تکرار میشوند. فرزندان علی(ع) بدست اخلاف خوارج درمحراب تکه‌تکه می‌شوند وگروهی دیگر ازآنها که درجبهه های جنوب وغرب کشور آهنگ مقاومت کرده‌اند وبرآنند تا انتقام خون حسین را ازوارثان بنی‌امیه بگیرند بدست ابناء یزید به شهادت می‌رسند.

تا اینکه دل آدمی مرکز ایمان و خضوع نشود کمال نخواهد پیدا کرد

شهید راه نماز آیتا... حاج سید عبدالحسین دستغیب در آخرین نماز جمعه:

ای کشورهای مرتجع منطقه! نفتتان را بر روی دشمنان اسلام ببندید نه اینکه با اسلام و مسلمین جنگ کنید!

متن آخرین خطبهٔ نماز جمعهٔ شیراز که توسط شهید راه نماز آیتا... حاج سید عبدالحسین دستغیب در تاریخ جمعه ۶۰/۹/۱۳ هجری شمسی خوانده شده است:

خطبهٔ اول:

السلام علیکم یا عبادا... الصالحین و رحمة ا... و برکاته.

بسما... الرحمن الرحیم، الحمدا... رب‌العالمین، الذی خلق الموت و الحیاة لیبلوکم ایکم احسن عملاً هوالعزیز الغفور و اشهد ان‌لااله الا ا... وحده لا شریک له، احداً صمداً لم یتخذ صاحبة ولاولدا و اشهدا ان محمد عبده و رسوله، اللهم صل علی محمد و آل محمد، ارسله بالهدی و دین الحق لیظهره علی‌الدین کله و لوکره المشرکون و اشهد ان علی والائمه الاحد عشر من ولده حجج ا... و اوصیاء رسول ا.... و اشهدا ان ساعة آتیة لاریب فیها و ان ا.... یبعث من فی‌القبور

بسما... الرحمن الرحیم- اذا جاء نصرا... والفتح و رأیت الناس یدخلون فی‌دین ا.... افواجا، فسبح بحمد ربک و استغفره انه کان توابا.

* از نعمتهای عظیمهٔ الهیه- فتح بستان

در نعمتهای عامه، شکر عامه واجب است، از نعمتهای عظیمه عامه الهیهٔ در هفتهٔ گذشته که شکرش بر عموم ملت اسلام واجب است، مسأله فتح بستان با پاکسازی هفتاد دهکده که زیر چکمهٔ بعثیان کافر بود. بیش از یکسال- و همچنین سقوط ۹ هواپیما و میراژ و میگ عراقی که خیال بمباران کردن شهرهای اسلام را داشتند بدست خلبانان عزیز، سقوط کرد.

* تشکر از رزمندگان عزیز محراب عبادت خوزستان

این فتح عظیمی که نصیب رزمندگان اسلام گردید به تأیید خدا، خدای را شکر می‌کنیم- الحمدا... رب العالمین الحمدلله الذی صدق وعده و نصر عبده و اعز جنده

و همچنین تشکر می‌کنیم از این رزمندگان عزیز، از این فداکاران راه اسلام که چنان بر کف در محراب عبادت خوزستان، شبی را که مقول می‌خواستند بخوند و به تعبیر امام امت با مناجات پروردگار عطرآگین کردند صحنه را و خدا هم یاری کرد، آنها را

آنچه را که از ما میآید دعا دربارهٔ آنها است.

* مقام شهیدان را خدا میداند

خدایا به عزت و جلالت شهیدان را بر علو درجاتشان بیفزا (آمین مردم)

مجروحین، معلولین را شفای عاجل عنایت بفرما

پروردگارا خانواده‌های محترم شهیدان را صبر جمیل و اجر جزیل عنایت بفرما (آمین مردم) مقام شهدا را همه میدانید، باید خیلی شهیدان را عزیز بدارید، چون اینها عزیزان خدایند، مقام این شهیدان را خدا میداند که چه مقامی به آنها داده است.

* همه تقرب به خدای تعالی پیدا کنید در تشییع جنازهٔ محترم (شهداء)

فردا هم عده‌ای ازجنازه‌های محترم این شهیدان را در این شهر میآورند، انشاءا... همه تقرب به خدای تعالی پیدا کنید در تشییع جنازهٔ محترم آنها و مجروحین جنگی را در این بیمارستانها عیادت کنید، احترام کنید، تقرب به خدا پیدا کنید و بدانید از مراکز راحمت پروردگار عالم است که رزمندگان عزیز ما، در این جبهه‌های جنگ تعبیری بهتر از تعبیر امام امت، آیتا... العظمی، الامام خمینی نیست.

* روح شهادت طلبی سربازان امام زمان

امام در تعبیراتی که فرموده است می‌فرماید آنچه را که موجب غرورآفرین و افتخارامیز اینجانب است، روحیهٔ قوی و قلوب سرشار از ایمان و اخلاص و روح شهادت طلبی این سربازان امام زمان است و این است فتح‌الفتوح»

و بعد در تعبیر دیگر میفرماید:

«وجود این رزمندگان عزیزیکه در دوجبههٔ معنوی و سوری و ظاهری و باطنی از امتحان سرفراز بیرون آمدند من تبریک می‌گویم و بوجود آنها افتخار میکنم.»

* در توضیح معنی فتح‌الفتوح

این تعبیر امام را- من میل کردم که یک جمله‌ای را در توضیحش و بعد معنی فتح‌الفتوحش را عرض کنم که بدانید که چه کلمهٔ بزرگی، چه تعریف بزرگی امام فرموده از این رزمندگان.

مقدمتاً بدانید! انسان در رسیدن به کمال حقیقی‌اش که عبارت است از ایمان به ا... احلاص به حدای تبارک و تعالی، در رسیدن به این مقام دشمنانی دارد از داخل و دشمنانی از خارج که اینها نمی‌خواهند بگذارند که این آدمی به ایمان برسد، به کمال انسانیت برسد، به آن هدفی که برای آن ایجاد شده یعنی لقاء... جوارا... برسد و حیات طیبهٔ انسانی برسد.

دشمنانی از داخل و دشمنانی از خارج و آدمی باید از اولش، از اول تکلیفش در دو جبههٔ جنگ کند اگر بی‌تفاوت شد، اگر چنانچه مبارزه را کنار گذاشت، نخواهند گذاشت این، انسان به کمالش برسد. نخواهند گذاشت سبیل... را طی کند طاغوتها نخواهند گذاشت از خارج، در داخل هم دشمنان داخلی هرفردی، بدانید ایهاالناس، دشمنان داخلی هرفرد از شما، عبارت است از هوسها، خواسته‌های نفس و هوی و خواسته‌های شیطانی و وساوس شیطانی، حوادث نفسانی اینها یک سد عظیمی است بر روی دل انسان دلی که باید مرکز حبا... باشد، این دل را گرفته‌اند و بجایش حب دنیا، حب شهوات، خودخواهی، اینها مال نفس است نفس می‌گوید خودت، باید یک کارش بکند که نه‌ا الله. نفس می‌گوید دنیا، دنیایت را تأمین کن، این باید علاج شود، باید بیاید تو دل، حب آخرت سرجایش بیاید، بگوید آخرتم درست شود، دنیا می‌خواهد بشود می‌خواهد نشود.

تا اینکه دل آدمی مرکز ایمان و خضوع نشود، کمال نخواهد پیدا کرد.

دل باید فقط برای الله باشد و بس

الم یعنن الذین امنوا ان تخشع قلوبهم لذکرا...

دل آدمی باید فقط برای ا... باشد و بس، نه برای مال دنیا، ثروتمندی، خوش‌گذرانی زین للناس، حب‌الشهوات من النساء و البنین و القنا طیر المقنطره من الذهب و الفضه و الخیل المسومه و الانعام و الحرث.

اینها دشمنان داخلی خودت هستند ای انسان، باید با اینها مبارزه کنی جلوی خودت را بگیری، فناء دنیا را بخودت بفهمانی، نگذاری که دل تو از خدا و آخرت غافل شود، نگذاری برای دنیا خاشع شوی، اسیر و ذلیل مادیات شوی، اسیر و ذلیل مقام بشوی، هر چه فانی است باید مبارزه کنی، باید پشت سر انبیاء بیائی و جنگ کنی.

* همه چیز برای الله

ابراهیم چه گفت؟ انی لااحب الافلین، هر چه فناپذیر است نباید دل بست، مبارزه باید کرد، اگر بی‌تفاوت شدی نمی‌شود، باید با نفس جهاد کرد هرچه فناپذیر است، دل نباید بهش بست، تا برسد به جائی که وجهت وجهی للذی فطرت السماوات والا رض، حنیفا مسلما و ما انا من المشرکین، از شرک بیاید بیرون، هواپرستی، مال‌پرستی، مقام‌پرستی، شهوت‌پرستی، خود پرستی، تمام اینها شرک است ان الصلواتی و نسکی ومحیای و مماتی لله رب العالمین، همه چیز برای ا...

* این فتوحات جبهه‌های جنگ، مال فتح الفتوح است

آنهائیکه الان در جبهه‌های جنگند، این رزمندگان عزیز، این فتح بستان وغیر اوایها همه‌اش مال این است که فتح فلسطان را کرده‌اند، این جوانان عزیز که جان من فدای همه‌شان باد، اینها کسانی‌اند که دلشان شده ا... شهادت، شهادت را اینها سعادت می‌دانند.

این اخوی زادهٔ ماکه شهیدم الان هم بحمدا... به فیض رسید، مکرر پیش من هی می‌آمد، می‌گفت من میخواهم بروم جبهه

> * ازنعمتهای عظیمهٔ عامهٔ الهیه که شکرش برعموم ملت اسلام واجب است، مسألهٔ فتح بستان با پاکسازی هفتاد دهکده که زیر چکمهٔ بعثیان کافر بود، بیش ازیکسال و همچنین سقوط ۹ هواپیما ومیراژ ومیگ عراقی که خیال بمباران کردن شهرهای اسلام را داشتند بدست خلبانان عزیز.
>
> * باید پشت سرانبیاء بیائی وجنگ کنی.
>
> * نگذاری که دل‌تو ازخدا وآخرت غافل شود.
>
> * هرچه فناپذیر است نباید بهش دل بست، مبارزه باید کرد.
>
> * تااینکه دل آدمی مرکزایمان وخشوع نشود، کمال نخواهد پیدا کرد.
>
> * بدانید ایها الناس!- دشمنان داخلی هر فردازشما، عبارت است ازهوسها، خواسته‌های نفس وخواسته‌های وساوس شیطانی
>
> * امام می‌فرماید ملت ما «الهی» شده است
>
> * این فتوحات جبهه‌های جنگ مال فتح الفتوح است.

مانه خدا باشد به اسلام باشد، اسلام باشد ولوفقیرانه زندگی کنیم» خیلی عضو است، خیلی جای تبریک به امام زمان است به آقاتیس، ملت تو، شیعیان توبه چه حدی رسانده است خدای تبارک وتعالی این ملت را

* نامه‌ای دیروز ازجبهه آمده بود

نامه‌ای دیروز ازجبهه آمده بود نوشته بود که ما۱۶ نفر نمیدانم ۱۵ نفر ازاهالی شیراز یم توی جبهه، وصیت ماایں است که شما به خانواده‌های ماگوئید» اگر ماشهید شدیم شما حق ندارید برای ماعزا بگیرید، عزابرای چه؟! خش ماست، همین زودی، حمله‌های الهی دیگرشان راهم مشغول بشوند وتمام جبهه‌ها را پاک کنند ازشرکفاروفجار

* اگر توبه نکردید آنچه را که برسر «محمدرضا» آمد وبرسر «صدام» انشاء ا..... میآید برسرشماهم خواهد آمد

کشورهای مرتجع منطقه که کمک به این کفار عراقی می‌کنند توبه بکنند، عربستان! توبه بکن

> *هر مسلمانی واجب است بر او در دو جبهه جنگ
>
> * ملتیکه «الهی »شد، نیروی «الله»همراه آنهااست، هیچ قدرتی نمی‌تواند آنها را شکست دهد.
>
> * گروهکهای داخلی!بااین ملت نمی‌توانید به جنگ برخیزید.
>
> * ای گروه منافق این ملت وظیفه‌اش این است که شما را پیدا کند- این ملت دیگه آرام نخواهد شد
>
> * تمام توطئه‌ها خنثی خواهد شد، چنانکه ازاول انقلاب تاحالا شده است
>
> * پولهایتانرا ببریدتوی بانک
>
> * باتنبلی، توخیال کردی ایمان گیرت میآید؟!
>
> * دشمنان خداورسول که دررأس همهٔ آنها شیطان بزرگ، امریکا است که «مرگ برامریکا»

است، زندگیم، شئونم، کارهایم همه‌اش ا.... ا...

«وجهت وجهی»، ذاتم، قلبم، سرم،وخفیم، همه چیزم ا...

زندهام به ا... می‌میریم به ا...، «وحیاتی و مماتی»، همه‌اش در راه خدا است مردنم هم در راه خداست

این توحید ابراهیمی، توحید محمدی است.

* هر کس مخالف ا... است با او باید جنگید

این مبارزه، این مجاهده که همیشه آدم مؤمن باید با نفسش در جهاد، «اعداء عدوک نفسک اللتی بین جنبیک»

گوش بگیرید، این توضیح فرمایش امام است که می‌فرماید:«این رزمندگان ما در دو جبهه می‌جنگند، جبههٔ معنوی و جبههٔ سوری، جبههٔ باطنی با نفسشان، جبهه خارجی، توی جبهه‌های جنگ، با دشمنان خارجی هم می‌جنگند، با صدام هم می‌جنگند، با امریکا هم می‌جنگند، بااسرائیل هم می‌جنگند، با هر کس دشمن خداست، هر کس مخالف ا... است، با او هم باید جنگید، اگر چنانچه مبارزه را دست بردارد، تسلیم کفر شود، سازش با کفر کند، بخدا خودش هم بی‌ایمان می‌شود، بمجرد اینکه دلش میل به کفر کرد، بخدا دلش از ایمان خالی می‌شود.

* معنی «فتح الفتوح»- فتح قلب

«لاتر کنو الی الذین ظلموا فتمسکم النار»

اگر کسی یک سر سوزن، کمتر از آنچه بگوییم سر سوزنی میل کرد که به امریکا، به اسرائیل و ادنابش بی‌صدر حائن، رجوی و امثال اینها طاغوتها، کفار، دشمنان انسانیت، دشمنان راه خدا، و ا... ایمانش هم از کفش می‌رود.

نگذارد تو دلش حب دنیا بیاید و هم در خارج با کفار سختگیر بایستد، جنگ کند، در دو جبهه جنگ کند، که امام می‌فرماید:«چیزی که واقعا من تبریک می‌گویم و غرور آفرین است، این است که این رزمندگان ما در دو جبهه مبارزه می‌کنند و اینها رسیده‌اند به جائی که قلوبشان سرشار از ایمان و اخلاص و روح شهادت‌طلبی و سرباز امام زمان شدن و این است فتح الفتوح».

«فتح الفتوح» یعنی چه؟!

ایها الناس! کسی که دل خودش رافتح کرد، یعنی جنود نفس وهوی رازد عقب، این دلش پرشد ازیاد خدا، ذکر خدا، بقاء آخرت، دل شد علاقه به ا.. ازمال وجاه ومقام وتمام خوشی‌های دنیا آزاد شد، دل که فتح شد یعنی ازجنود ابلیس داخلی، هفتاد هزار حجاب ظلمانی رفت عقب، اگر دل فتح شد، فتح الفتوح است، بخدا تمام مشکلات دیگر حل می‌شود، برتمام دشمنان غالب می‌گردند.

شهید بشوم، نمی‌گذارند چندین مرتبه هم رفت وشهید نشد، اخیراً شنیده شده است که درجبههٔ بستان به این فیض رسیده، آخر این جوان چه شده؟! فتح قلبش شده، این فتح الفتوح است، بخدا بردشمن اینها غالبند، چنانکه می‌بینید، این فتوحات جبهه‌های جنگ مال فتح الفتوح است، اینها تمامشان حدالی شده‌اند، تمام اینها جنود ابلیس داخلیشان رفته عقب، طوری شده که اینها میگویند مابه شهادت برسیم، هرچه بشود، باخدا سروکار دارند، بزرگند.

شوخی نیست کسی جانش رابرای خدا بدهد!

خدایا اینها چه شده است؟! اعجاز است! به تعبیر دیگر امام که فرمود «اصلش ملت مایکپارچه فعالیت شده است.»

* امام می‌فرماید ملت ما«الهی» شده است

مگر همین جوانانیکه پشت جبهه هستند چطور دارند فعالیت می‌کنند شبانه روز، توی سپاه، ارتش وغیر اینها، همه وسایرین، همه پدر ومادرها، اینها چه جور فعالیت می‌کنند.

امام می‌فرماید ملت ما الهی شده است. فتح الفتوح کرده است.

دلهاشان دیگر ازحب دنیا خالی شده است دیگر بواسطهٔ شهوات اسیر امریکا نمی‌شوند به طمع دنیا هیچ وقت اسیر ودلیل نمی‌شوند آزاد شده‌اند. دیگه دنیا رانمی‌خواهند اینها تعبیر امام، می‌فرماید:«مامی‌خواهیم آزاد باشیم ولوفقیرانه زندگی کنیم، مؤمن به ا... باشیم تعلق

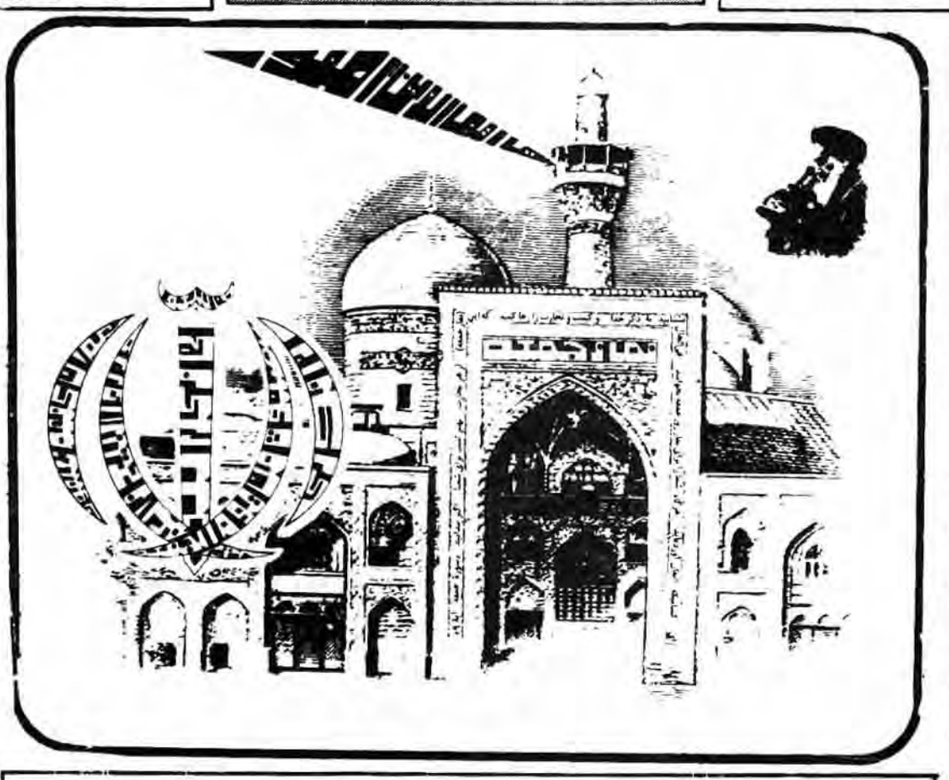

۱۳ آذر ۱۳۶۰

آرروی مااست شهادت.

به فدای این جوانان، به فدای این رزمندگان عزیز، اینها والله وبازبه تعبیر امام امت، چقدر لطیف فرمود، فرمود این فتحی که کردند به جهانیان فهماندند که این ایران یک ملتی است الهی، یک ملتی است شکست ناپذیر هیچ قدرتی نمی‌تواند به اینها تجاوز پیداکند، این بستانی که یکسال وچیزی، این همه استحکامات دولت بعث، نه بعث تمام قدرتها، انگلیس، شوروی، فرانسه، آمریکا دولتهای مرتجع منطقه، تمام قدرتها همراه این ارتش کافر یکسال اینجا استحکامات کرده‌اند، یک حملهٔ «ا.... اکبر»ی این جوانان عزیزما، چون همه الهی بودند، چطور اینها راتارومار کردند.

* امیدوارم به همین زودی، حمله‌های الهی دیگر رامشغول بشوند

ومن امیدوارم انشاء ا.... به

دو شهید محراب (آیت‌الله مدنی و آیت‌الله دستغیب)

کویت! توبه بکن

شما چطور کمک می‌کنید به دشمنان اسلام، چطور می‌آیید باعدهٔ مسلمانان ایران می‌جنگید! بااسلام جنگ می‌کنید؟! اسم خودتان راهم تسلط بر کشوراسلام گذارده‌اید؟! توبه کنید! بدانید اگر توبه نکردید، آنچه راکه برسر محمدرضا آمدوبرسرصدام انشاء ا.... میآید برسرشماهم خواهد آمد(فریاد انشاءا.... مردم)

* نفتتان رابروی دشمنان اسلام ببندید، نه اینکه بااسلام ومسلمین جنگ کنید

رودتر بیدارشوید، بیائید عوض اینکه بااسلام جنگ کنید، باسلم جنگ کنید، همه‌تان لشکرهائی تدارک بکنید، بااسرائیل جنگ کنید، باامریکا، طاغوت، فکر کنید برگردید آی ارتش عراق!، ببینید شما به امرکی دارید کارمی‌کنید؟! درراه آمریکا دارید چی جورفداکاری می‌کنید بیچارگان! برگردید» به کشورهای منطقه هم نصیحت کردوبه جهانیان هم اعلام کرد که «همه بدانید آی قدرتهای متجاوز، این ملت شکست ناپذیراست»

* ملتیکه «الهی» شد، نیروی «الله» همراه آنها است

هیچ کس نمی‌تواند یک ملتی که فعالیت، یکپارچه حرکت، یکپارچه ملت الهی، همه هوای غیب توی سرشان، همه مشتاقند جوا را.... را، همه عاشق اسلامند همه عین شهدای کربلایند، همه عین لشکریان صدر اسلامند، مشتاقانه به جبههٔ جنگ می‌رفتند، الان هم چنین است، زن ومردما، پیروجوان ما، همه درحرکتند، بحمدا.... ملتیکه الهی شد، نیروی «ا...» همراه آنها است، هیچ قدرتی نمی‌تواند آنها راشکست دهد.

* گروهکهای داخلی! بااین ملت نمی‌توانید به جنگ برخیزید

به این باقیماندهٔ گروهکهای داخلی هم صدها مرتبه گفته شده به هوش بیائید، دیدید بااین ملت نمی‌توانید به جنگ برخیزید؟! اعلام جنگ دادید، دیدید به جائی نرسیدید؟! باقی ماندهها! توبه کنید پیش ازاینکه دستگیر شوید وبدانید تانفر آخرتان که هست، این ملت دشمن اسلام جنگ کنید، بفتان را بروی دشمنان اسلام ببندید، نه اینکه بااسلام ومسلمین جنگ کنید، این نصیحت امام رابشنوید،امام مگر به نصیحت کرد، حتی به صدام هم نصیحت کرد، به دشمنش هم نصیحت کرد.

«من نصیحت می‌کنم رودتری بروبه پاریس، بهلوفراری‌ها، همانجا یک دولتی تشکیل بده، این بس است.»

حتی به ارتش عراق هم نصیحت کرد، فرمود «بس است، برگردید، اینقدر خودتان رادرراه طاغوت، به کشتن ندهید، بکشید وکشته نشوید درراه خدا در قرآن معین کرده، این ملت وظیفه‌اش این است که شما را پیدا کند، تحویل دادگاه بدهد و حکم خدا بر شما جاری کند.

اینکه شنیده شده است که در بعضی البته -یک مدرسه‌ای، گوشه‌ای، دخترکی هرچه اگر شعار ضداسلام که میدهد، جزء این گروههای منحرف است، بر تمام انجمنهای اسلامی مدارس واجب است، این فرد یا چندتا را تحویل دادگاه بدهند، تا حکم اسلام برایشان جاری شود مگر آنکه جلوتر توبه کنند.

این ملت دیگر آرام نخواهد شد.

تا پیش از ۳۰تیر این ملت کارتان نداشت، چون شما اعلان جنگ نداده بودید، چون اعلان جنگ دادید دیگه تا نفر آخرتان را باید انشاءا... حکم خدا را برایتان جاری کرد، مگر اینکه توبه کنید، تعبیر حال دهید و خصوصاً هم ادارهٔ محترم شهربانی، حتماً موظف است کمیته‌های محترم را بفرستد در مدرسه‌ها، خصوصاً موقع تعطیلی که شنیده شده است که بعضی حرکات خلاف عفت عمومی مشاهده میگردد. خدا جلوگیری کند، قاطعانه عمل کند، پلیس محترم است، سپاه محترم است، باید مواظب هم باشند، ملت هم کمکشان کنید، کمک کنید پلیس را، سپاه را در نهی از منکر.

* سد معبر نکنید!، سد معبر حرام است

یک منکری هم الان درنظرم آمد، از منکراتی که در شرع اسلام‌است، سد معبر است. توی پیادروها، بعضی‌هاهستند که از کاسبها، البته ندانسته جنسشانرا میآورند، سد راه می‌کنند، معامله کردن این صورت اشکال دارد شرعاً سد معبر اگر شود.

سد معبر نکنید! و همچنین ادارهٔ راهنمایی مواظب باشد، در بعضی خیابانها دیده می‌شود و ردیف پارک می‌کنند، ماشین را توی خیابان تنگ، این طرف و آن طرف و دو ردیف، اینها خودتان مواظب باشید انشاءا... ترک کنید، سد معبر حرام است، ادارهٔ راهنمائی هم باید محکم و قاطعانه عمل کند، خودتان هم کمک آنها باشید.

* تمام توطئه‌ها خنثی خواهد شد، چنانکه از اول انقلاب تا حالا شده است

* پولهایتان را ببرید توی بانک

و من امیدوارم انشاءا... تمام مشکلات حل شود، همه‌اش حل می‌شود،

تمام توطئه‌ها خنثی خواهد شد، چنانکه از اول انقلاب تا حالا شده است، این ملتی که چهل‌هزار امریکائی را کرد بیرون، اینها دیگه چیزی نیست، اینها، جان بی‌خود می‌کنند، حالا مثلاً می‌خواهند مبارزهٔ اقتصادی بکنند به اینها بفرمایید که سرمایه‌دارها، پولهایشان را از بانک درآورند که خیال می‌کنند می‌توانند ضربهٔ اقتصادی بزنند به اینها در عوضش، روحانیون اطلاع دادند به این ملت که «به» پولهایتان را ببرید توی بانک، اگر چندتا سرمایه‌دار صدانقلاب چنین غلطی کند، ۳۰میلیون چند میلیون جمعیت هفته گذشته گزارش داده‌اند گله کرده‌اند از بانکها که مردم در پول دادن اجتماع کرده‌اند، صف می‌بندند برای پول دادن الان هم من اطلاع میدهم به تمام مسئولین، بانکها، موظفند، رود با کمال احترام مسلمانانی که پولشانرا می‌خواهند بگذارند توی بانک، اینها مواظب باشند کمک کنند، معطل نکنند والا شبهه‌ای پیش می‌آید که نکند نه اینهم با آنها قدری موافق باشد (در این جا مردم فریاد تکبیر سر دادند و شعار دادند:

ا...اکبر، ا...اکبر، ا...اکبر

خمینی رهبر، مرگ بر صد ولایت فقیه، مرگ بر آمریکا، مرگ بر شوروی و همچنین مردم بر محمد و آل محمد صلوات فرستادند و همچنین برای سلامتی نیروی هوائی، سپاه پاسداران و برادران ارتشی نیز صلوات فرستاده شد در پایان برای سلامتی امام خمینی رهبر عزیز انقلاب نیز صلوات فرستاده شد).

* آی گروه منافق! این ملت وظیفه‌اش این است که شما راپیداکند- این ملت دیگه آرام نخواهد شد

شما آی گروه منافق! ازروزی که اعلان جنگ دادید سامله اسلام، حکم خدا رانفهمید، حکم شما

خطبهٔ دوم شهید آیتا..... دستغیب درآخرین نماز جمعهٔ شیراز:

بسما..... الرحمن الرحیم الحمدا..... رب‌العالمین قاصم الجبارین- مبیرالظالمین- مدرک الخاربین و اشهدان لااله الاالله وحده لاشریک له، له الملک وله الحمد، یحیی و یمیت ویمیت ویحیی وهوحی لایموت بیده الخیروهوعلی کل شی قدیر واشهدان محمد عبده ورسوله- اللهم صلوسلم وزدوبارک علی النبی الامی العربی الهاشمی المکی المدنی الابطحی التهامی وصل علی سیدالوصیین علی امیرالمؤمنین وصل علی الصدیقه الطاهره- فاطمه الزهراء- سیدة نساء العالمین وصل علی سبطی الرحمه وامامی الهدی الحسن و الحسین سیدی شباب اهل الجنة وصل علی ائمه المسلمین علی ابن الحسین و محمدابن علی و جعفر ابن محمدوموسی ابن جعفر و علی ابن موسی و محمدابن علی و علی‌ابن محمد والحسن ابن علی والخلف الهادی المهدی- حجحک علی عبادک و امائک فی بلادک وصل علی جمیع الانبیاء والمرسلین و الملائکه المقربین و الشهداء والصالحین ربنا اغفرلنا ولاخواننا الذین سبقونا باالایمان ولاتجعل فی قلوبنا غلاً للذین امنوا- ربنا انک رئوف الرحیم- اللهم اغفر للمؤمنین و المؤمنات الاحیاء منهم و الاموات- تابع بینهما و بینهم بالخیرات. اللهم اغفر ذنوبنا و اسرافنا علی انفسنا. اللهم وفقنا لماتحب و ترضی

بسما..... الرحمن الرحیم- و العصران الانسان لفی خسر- الاالذین امنوا و عملوا الصحات و تواصوا لحق و تواصوبالصبر

* هفتم ماه صفر- تولد حضرت موسی‌ابن جعفر(ع)

بنابر اشهروایات، امروز هفتم ماه صفر، تولد امام هفتم حضرت موسی‌ابن جعفر علیه السلام است که درسنهٔ ۱۲۸ درمدینهٔ منوره تولد یافت ۵۵ سالگی عمر شریفش، درسنهٔ ۱۸۳ در زندان هارون شهید شد، مدت امامتش ۳۵ سال است که مقداری از خلافت منصور دوانقی و بعدهم موسی و بعدهم هادی و بعدهم مهدی عباسی و بعدهم هارون گرفتار بود. طاغوت روزگار شهیر القاب امام کاظم، کاظم می‌کرد است، کاظم، ازبس که خشم و این معنا را از یاد باید شیعیان اهل بیت یاد بگیرند.

* خشمت را برای خدا فرونشان

کظم غیظ، بابا! خشمت را برای خدافروشان! اگر یک کسی یک کلمهٔ تندی بهت گفت زود خشمگین نشو، بخواهی دوتا جواب بدهی، اگر دستی بهت زد خشمگین نشو که بخواهی ۲ تا بزنی، چندین برابر تلافی بخواهی بکنی، از عدل بیرون بروی، کاظم الغیظ حالا من چه بگویم دراین وقت کوتاه از کظم غیظهای موسی‌ابن جعفر(ع) به این مناسبت کاظم الغیظ شد.

* وصیت موسی‌ابن جعفر علیه‌السلام

فقط اکتفا می‌کنم به همین حدیث کوتاه که آقا فرزندانش را جمع کرد فرمود:

«من یک وصیتی به شما می‌کنم که شما حر جیرو آن نخواهید دید»

شیعیان موسی‌ابن جعفر وصیت به شما هم هست و من به شما وصیت می‌کنم که کسی طرف راستت حرف بد نزند، حرف ناشایست به تو نزند بعد رفتش ازطرف چپ آمد عذرخواست، عذرخواست- گفت ببخشید من اشتباه کردم- فورا بگو خیلی خوب- بپذیر- مبادا برگردی بگی تو همچی گفتی؟! خودتی! با چنین وچنانی و سختگیری کنی‌ها! بکشید این قسم‌ها! حتی از رسول مکرم «من لم یقبل العذرمن..... تنال اله الشفاعتی» کسی که نپذیرد معذرت را به شفاعت رسول‌خدا نمی‌رسد، حرفی هم زد بعد عذرآورد گفت خیلی خوب یازن یا اولادت یا رفیقت یا دیگری یا دشمنت، هرکس، کاظم الغیظ باش! «والکاظمین الغیظ» برای خدا غیظت را فرو بنشان.

* عذر را بپذیر تا خدا عذرت را بپذیرد.

عذر را بپذیر تا خدا عذرت را بپذیرد- ببخش تاخدا هم ترا ببخشد- اگر تو ببخشی- خدا توقع داری که گناهت تا تونبخشی خلق نداشته باش که خدا، تعالی هم ترا ببخشد ما از اول امامتش تا سم جفا شهید شد بود.

* هرمسلمانی واجب است براو در دو جبهه جنگ

آی شیعیان اهل بیت، خطبه اول گفتمتون، هرمسلمانی واجب است براو در دو جبهه جنگ، جنگ با نفسش و جنگ دشمنان اسلام و خدا در خارج اگر چنانچه کسی بی‌تفاوت شود درهریک از این دو جبهه نجاتی برایش نیست، بدانید ایمانی پیدا نمی‌کند اگر نعوذبا... میل به کفر! استغفرا... العظیم

اگر یک کسی شد گفت من فقیهم اما نظرم این است که با کفار بسازید! این از عدالت می‌افتد. از راه اهل بیت رفت کنار- از راه اسلام رفت کنار.

این جهاد باکفار- جهاد دفاعی یک واجبی است که در هیچ دوره‌ای قابل تخصیص نیست، به هراندازه‌ای که بتواند، به هراندازه که بتواند باید در برابر کفر بایستد- میل به کفر نکند- تصدیق کفر نکند. سازش به کفر ننماید- تمام دوازده امام ما چنین بودند، بر این حبس‌ها، زجرها- شکنجه‌ها برای چی چی بود؟! برای همین مبارزه بود، نه؟

* ای کاش! این ملت آن روز بودند حسن مظلوم! ترا یاری میکردند.

حسن مجتبی، امروز هم شب شهادتش هستها! امام دوم ما وقتی جنگ با معاویه میخواست بکند تارسید بجائی که دید ندارد- اعوان ندارد- یعنی خود اصحابش به معاویه نوشتند اجازه بده ما خودمان حسن را دست بسته تسلیم تو می‌کنیم- امام بی‌یار- امام بی‌یاور- آخی آقا- مشکی این ملتی که امروز برپاخاستند دربرابر طاغوتها از جان و دل دور نایب امام زمان ... اگاری میکنند ای کاش این ملت آن روز ... حسن مظلوم! ترا یاری می‌کردند.

* سازش بامعاویه؟!! استغفرا...

امام دید عجب! همین‌هائی که دور و برش هستند ریختند سجاده از زیر پایش کشیدند و هیچی جنگ را رها کرد اما سازش بامعاویه؟! استغفرا... تالحظهٔ آخر، تمام ایستاده بود مقابلش می‌فرمود این باطل است، این باطل است، موافقت با معاویه حرام است، کمکش حرام است، برای همین هم بود که آخرش بازهر جفا، مثل چنین روزی پارهای جگرش را قطعه قطعه کردند و بیرون ریختند.

موسی ابن جعفر (ع) هم همین قسم ۱۴ سال که شنیدهاید یعنی مدت خلافت و سلطنت هارون، امام کانه توی حبس بود ولو در بهنش مدتی آقا را آزاد می‌کردند، حبس یکسال برتبش هست- ۴ سال هم ... لاکن در اثنائش آقا را آزاد می‌کردند، باز می‌گرفتند امام را.

* مسلمان همیشه درحال مبارزه و قیام و آمادهٔ جهاد است.

امام در برابر کفر در برابر ستم، در برابر طاغوت ... مبارزه میکرد- شیعیان را تمرین می‌داد سفارش میکرد، صفوان

بقیه‌در صفحه ۱۰

با تلاش برادران متعهد در راه رسیدن به خودکفائی در صنعت مرغداری:

نژاد اولیه مرغ گوشتی «لاین» در ایران تولید شد

در دنیا تنها تعداد محدودی از کشورها هستند که قدرت تولید «مرغ لاین» را دارند.

تهیه و تنظیم از: حجازی

امروزه مواد غذائی در ردیف سلاحهای تیز و برنده‌ای جای میگیرد که در دست استثمارگران و مستکبران جهانی بمنظور تحت فشار گذاشتن مردم مستضعف و رنج کشیده کشورهای تحت سلطه قرار دارد، حتی در بعضی مواقع موارد استفاده از این سلاح را میتوانیم در ردیف اول قرار دهیم استثمارگران باوارد شدن به هر سرزمینی ابتدا سعی دارند که کشاورزی، دامداری و... وخلاصه هر کاری که در آن کشور انجام شده و موجب خود کفا شدن آن سرزمین از لحاظ محصولات غذائی میشود را از بین برده و بموازات آن محصولات غذائی ساخته شده خود را که در اشکال زیبا و فریبنده‌ای پیچیده شده، به مردم تحویل دهند. انجام هر یک از این کارها خود احتیاج به زمان و برنامه ریزی چندین ساله دارد که بیان آن از حوصله مطلب ما خارج است.

با توجه به موقعیت استراتژیکی ایران، کوشش مستکبران بر این بود که ایران را بصورت مرکزی برای صدور مواد غذائی به کشورهای مجاور با نظارت کامل خود در آورند با انجام این کار دو سود عمده نصیب خود میکردند یکی اینکه دیگر نیازی به صادر کردن مواد غذائی به کشورهای همسایه و مجاور ایران بصورت مستقیم نداشتند که بالنتیجه وظیفه حمل آن مواد بردوش ایران قرار میگرفت و دیگر اینکه رژیم گذشته که وابسته به آنها بود، در نظر مردم علی الظاهر جلوه بهتری پیدا میکرد زیرا ابا تبلیغاتی که انجام میگرفت، چنین وانمود میشد که فرضا ما توانسته‌ایم گوشت مرغ کشور را تامین کنیم در صورتیکه رگ حیاتی تامین گوشت در دست اجانب بود، نمونه بارز این عمل در بخش صنعتی، تاسیس کارخانه ایران ناسیونال در ایران میباشد. انگلیس بجای صادر کردن پیکان، قطعات آن را به ما میداد و تنها مونتاژ کردن آن بر عهده ما قرار داشت در زمینه مواد غذائی چنین عملی در شرف تکمیل بود که خوشبختانه با پیروزی انقلاب اسلامی نقشه شوم جهانخواران برای بیشتر وابسته کردن و استثمار کشور به اتمام نرسید در این رابطه خوشبختانه برادران جوان ما در وزارت کشاورزی، آنها که حالت غرب گرائی و تکنوکراتی پیدا نکرده بودند وحالت غرب باوری و بی محتوائی در آنها پدیدار نشده بود به همراه دیگر برادران خود در دانشکده دامپزشکی دانشگاه تهران، مدتی پس از پیروزی انقلاب دست بکار شده و از این عمل اجانب و بیگانگان که درجهت هرچه بیشتر وابسته کردن و استثمار کردن امت مستضعف ما بود، جلوگیری کرده و با استفاده از امکانات موجود موفق شدند که درجهت خودکفائی بیشتر در رشته مرغداری و پرورش مرغ گوشتی گام بردارند. در این رشته برخلاف رشته‌های صنعتی، اصل مسئله وسایل مورد نیاز برای انجام کار نیست بلکه وجود مرغی است که یک سری صفات خاص که به آن مرغ اهمیت ویژه‌ای ازنظر اقتصادی و داشتن مواد پروتئینی لازم را میدهد، در آن تثبیت شده باشد (مرغ لاین) در این رابطه برادران ما با استفاده از مرغهای بجا مانده اجانب، درجهت خودکفائی موفق به تولید «مرغ لاین» شده‌اند بطوریکه میتوان گفت: ما در آینده‌ای نزدیک در رشته مرغداری از این لحاظ به بی‌نیازی میرسیم. درپی کسب این خبر و بمنظور آشنائی با چگونگی انجام کار گفتگوئی با برادر دکتر کریمی که مسئولیت سرپرستی انجام این پروژه را دارد، داشتیم. تخلیصی از گفتگوی ما با این برادر ذیلاً ازنظرتان میگذرد:

کلاً مرغ گوشتی از سه راه به بدست مصرف کننده میرسیده است.

۱- تخم مرغ نطفه دار وارد کشور شده و پس از قراردادن در دستگاه جوجه کشی و پرورش آن، مرغ گوشتی بدست میآید.

● کوشش مستکبران و استثمارگران بر این بود که ایران را بصورت مرکزی برای صدور مواد غذائی به کشورهای مجاور با نظارت کامل خود درآورند.

● «مرغ لاین» (نژاد ابتدائی) مرغی است که یک سری صفات مانند داشتن گوشت زیاد، مقاومت زیاد در برابر امراض و غیره بصورت خالص در آن تثبیت شده باشد.

● برای رسیدن به خودکفائی در رشته مرغداری باید «مرغ لاین» داشته باشیم تا بتوانیم جوجه گوشتی تولید کنیم با پیشرفتهائی که در این رابطه بدست آمده واکنون نیز ادامه دارد تا چند سال آینده ایران در این رشته به خودکفائی میرسد.

۲- جوجه گوشتی یک روزه از خارج وارد میشود و پس از پرورش دادن بدست مصرف کننده میرسد.

۳- مرغ مادر وارد ایران شده و پس از تخم کردن،تخم آنرا در دستگاه جوجه کشی گذاشته و جوجه آن پس از پرورش دادن به بازار عرضه میشود.

در رشتهٔ مرغداری ما به سه شکل فوق به کشورهای خارج وابسته هستیم. تا قبل از پیروزی انقلاب نیاز ما از آمریکا و چند کشور اروپای غربی، آلمان و هلند و تاحدودی از بلوک شرق و مخصوصا از اسرائیل و آفریقای جنوبی تامین میشد که در این میان آمریکا در ردیف اول قرار داشت.

بعداز انقلاب سعی میشد. که این نیاز بیشتر از کشورهائی تامین شود که سیاست مناسبی درمقابل رژیم جمهوری اسلامی ایران داشته باشند. باتوجه باینکه دو این مملکت، تازه طاغوت رانده شده و زمانی لازم بود تا بتوان به رتق و فتق امورپرداخت. همچنین پی‌آمدهای بعدی که برای این انقلاب پیش آمده (مانند جنگ تحمیلی که موجب شد تا روال معمولی مرغداری دچار رکود شود) و اینکه کشورهای خارجی با رژیمی که در ایران روی کارآمده بود، دیگر راه را برای خود باز نمی‌دیدند که به چپاولگری بپردازند، صنعت صددرصد وابسته را به کشورهای عربی منتقل کردند. این کشورها تا قبل از پیروزی انقلاب تنها مرغ واردمیکردند، انقلاب اسلامی ایران موجب شد تا آنها بیش‌از پیش نوکری امپریالیسم را بپذیرند. از طرفی ارجح قرار دادن نیازهای کشورهای عربی برنیازهای ایران از سوی کشورهای دارنده این صنعت بعلت مسائل سیاسی و منافع خاص که در آن کشورها دارند، لذا ما درحال حاضر با کمبود مرغ روبروشده‌ایم که انشاءا... تا چند سال آینده کلاً از واردکردن آن بی‌نیاز میشویم.

خط تولید جوجه گوشتی حداقل شامل ٤ مرحله میشود. قبل از بیان این ٤ مرحله لازم است به شرح صفات مرغ لاین بپردازیم. مرغ لاین مرغی است که درآن یکسری صفات بصورت خالص تثبیت شده باشد، صفاتی مانند، داشتن گوشت زیاد، استخوان کم، داشتن مقاومت زیاد در برابر امراض، بالا بردن ضریب تبدیل غذائی و غیره، تمام این صفات اگر درمرغی بصورت خالص تثبیت شود به آن «مرغ لاین» می‌گویند. کشوری را میتوانیم از این لحاظ پیشرفته حساب کنیم که نژاد مرغ لاین آن حداکثر راندمان را دارا باشد. فرضاً اگر مرغ لاین کشوری با ۲ کیلو خوراک، ۱ کیلو گوشت میدهد و مرغ لاین کشور دیگر با ۱۹۰۰ گرم خوراک ۱ کیلو گوشت میدهد طبیعی است که مرغ لاین کشور دوم حداکثر راندمان را داده وبرتر میباشد، رقابت بین کشورها دررشته مرغداری برروی افزایش حداکثر راندمان میباشد.

● مراحل تولید جوجه گوشتی از نظر ژنتیکی:
۱- مرغ لاین نژادهای ابتدائی مرحله F1
۲- مرغ اجداد= مرحله F2
۳- مرغ مادر= مرحله F3
٤- مرغ گوشتی= مرحله F4

از مراحل بالا چنین استنتاج میشود که ما برای رسیدن به خودکفائی دررشته مرغداری باید مرغ لاین را داشته باشیم تا بتوانیم جوجه‌گوشتی تولید کنیم. درمقام مقایسه دررابطه بااهمیت مرحله F میتوانیم بگوئیم که محرمانه بودن چگونگی تثبیت کردن صفات خالص دریک مرغ (لاین) مانند چگونگی انجام کار درصنایع نظامی میباشد، تنها تعداد محدودی ازکشورها درجهان هستند که قدرت تولید مرغ لاین را دارند، حتی هلند که یکی از کشورهائی است که نیاز ایران را از نظر مرغ مادر مرتفع میکند، خود دارای مرغ لاین نیست تنها تمایز مرغ لاین با بقیه مرغها دراین است که این مرغ هم میتواند خود را تولید کند وهم مرحله بعدی یعنی تولید مرغ مادر و اجداد که عمر اقتصادی مرغهای اجداد و مادر ۱۸ ماه میباشد.

● چگونگی تلاش برادران مسلمان در جهت خودکفائی در رشته مرغداری

چند سال قبل از پیروزی انقلاب (سال ٥٤) ۳ کشور آفریقای جنوبی، اسرائیل وانگلیس با شراکت ودلالی یک سرمایه دار ایرانی مزرعه بزرگی را در ایران با یک میلیارد تومان وامی که در قبال ۵۰۰ هزار تومان سرمایه از بانکهای ایرانی گرفته بودند، احداث کرده و ۳۰۰۰ عدد نژاد خالص F1(مرغ لاین) را از یکی از کمپانیهای آمریکائی به این مزرعه منتقل میکنند، هدف اصلی از این کار این بوده که ایران را بصورت مرکزی برای صادر نمودن مرغهای مادر و جوجه‌های گوشتی در بیاورند و همانطورکه در مقدمه مطلب ذکر شد علاوه بر آن با تبلیغات واهی وکاذب چنین وانمود کنند که «ما هم از لحاظ مرغداری وپرورش مرغ خودکفا شدیم!!» تمام کادر گردانندهٔ اصلی و فرعی مزرعه و تمام مدارک و اسنادی که به ایران‌میامدصارکه‌بطورکلی‌سری (TOP SECRET) برروی آنها بوده است. مدت بعد از پیروزی انقلاب بعلت گسترش انقلاب و اسلام در اقصی نقاط کشور وبنا بدستور اربابانشان آنها کوله بار خود را بدوش گرفته و راهی دیار خود میشوند، قبل از رفتنشان کارگران ایرانی وروستائیان اطراف را تشویق به خوردن این مرغها میکنند. پس از انقلاب این مزرعه تحت کنترل وزارت کشاورزی در میاید تعدادی از برادران مسئول ودانشجوی متعهد به وجود این مرغها مشکوک شده و پس از مطالعات فراوانی که در این رابطه انجام میدهند، پی به ارزش آنها میبرند. مسئله را دروزارت کشاورزی مطرح میکنند متاسفانه در این وزارتخانه افرادی بودند که دانسته یا ندانسته دلشان نمی‌خواهد که مسئله دنبال شود و نمیتوانستند به خودشان بقبولانند که این مملکت می‌تواند خودکفا شود لذا به انحاء گوناگون سعی دربازداشتن آنها از راهی که میرفتند. میکنند. آنها مرتب سرکوفت میزدند که شما دارید اشتباه میکنید، شماراچه به این کارها، شما که تخصص ندارید، مکتب که نشد کارو..... دراین رابطه حتی به شکلی ازکمپانی آمریکائی اطلاع داده بودند که شمانباید دنبال این کاربروید.

● افرادی که در وزارت کشاورزی حالت غرب باوری پیدا کرده و نمیتوانستند به خودشان بقبولانند که این مملکت میتواند خودکفا شود، با طعنه ها و نیشخندهائی که میزدند، سعی میکردند از کار برادران متعهد و مسلمان ما در تولید «مرغ لاین» جلوگیری کنند.

درهرصورت، برادران مکتبی و متعهد ماباتلاش فراوان بدون داشتن ذره‌ای چشمداشت بدنبال این کار میروند، ومدارک جزئی که باقی مانده بود، پیداکرده، سرهم میکنند و باتلاش پیگیروبی‌وقفه موفق میشوند که تاحدود زیادی به چگونگی تثبیت صفات خاص درمرغ لاین پی ببرند. درعرض ۲ سال این برادران جوان و بقول تحصیل کردههای غرب و تکنوکراتها، بدون تخصص! موفق میشوند که آنهارانگهداری کنند وبه حدی برسانند که مابتوانیم تاحدودی نیاز مملکت رابرطرف کنیم که باکار بیشتر امید است بتوانیم انشاءا..... درآینده‌ای نزدیک طی برنامه‌ریزی و کاربر روی آنهاقسمت اعظم احتیاجات مملکت رادرداخل فراهم نمائیم. باتوجه به کثرت مرغداری و نبودن شرایط مناسب ازنظربهداشتی و آب و هوادرمنطقه‌ای درحال حاضر مرغهای لاین، طبق طرحی که توسط هیئت دولت تصویب شده است مرغهابه منطقه دیگری انتقال داده شدند. عملیات اولیه اجرائی ساخت مزارع دراین منطقه آغازشده است ودراین مورد لازم است مسئولین مملکتی باتوجه باینکه کمکهای زیادی تاکنون کرده‌اند، کمکهای خودراافزایش داده و راه دستیابی به امکانات راسهل‌الوصل ترسازند.

● مسئولین مملکتی باید کمکهای خود را نسبت به راه اندازی مزارع مناسب برای پرورش «مرغ لاین» افزایش دهند.

● در شرایطی که بزرگترین تولید کننده جوجه یکروزه مرغ مادر خود را بمنظور ایجاد کمبود مصنوعی در بازار بعنوان مرغ گوشتی و با قیمت اندک میفروشد، لازم است حمایت بیشتری از نیروهای جوان و مکتبی بکنیم.

مراحل مقدماتی ازمایشگاهی کیفیت جوجه‌هادروسعت کم انجام شده وبه نتیجه مثبت هم رسیده‌ایم مادرحال حاضر منتظریم تامزرعه مورد نیاز آماده شود تا بتوانیم تولید عملی رادرآنجا آغاز کنیم.

دوره تولید جوجه گوشتی ازنژادهای خالص حدود۳٦ ماه میباشد که۲٤ ماه آن گذشته است، هرچه مزرعه مرغداری زودتر آماده شود، تولید جوجه گوشتی ازمرغ لاین که تمام ازمایشات آن بدست برادران جوان حزبا..... باریشخندهائی که ازسوی وابستگان به اجانب به آنها زده میشده، انجام گرفته، زودتر آغاز میشود. با انجام این کار این افتخار نصیب برادران حزبا... شده است که بتوانند مسئولیت و تعهدشان را در قبال انقلاب اسلامی و خون شهدای آن بانجام برسانند.

● سرویس کارگری

در شرایطی که بزرگترین تولیدکننده جوجه یکروزه، سرمایه‌دار وابسته مرغ مادر را بمنظورایجادکمبود مصنوعی در بازار و ناراضی تراشی بعنوان مرغ گوشتی و با قیمت اندکی میفروشند و در شرایطی که ضدانقلاب به صور گوناگون سعی درنابودی موادغذائی موردنیاز مردم را دارد، مسئولین باید حمایت بیشتری از این نیروهای جوان کرده و با مهیا نمودن زمینه‌های لازم در صدد کشف و بهره‌گیری از این نیروهای جوان که خالصانه ومخلصانه در جهت انقلاب و اسلام فعالیت میکنند باشند. مسئله مهم دیگر در اینجا مسئله تخصص است که ما به هیچ وجه آنرا نفی نمی‌کنیم بلکه مسئله نفی تخصصی است که در خدمت اجانب درآید هرچند که از نقطه نظرعلمی در درجه بالائی قرارگیرد، تخصصی که علاوه بر تشویق نکردن جوانان متعهد دائماً به آنها سرکوفت میزند که شما نمی‌توانید، شما را چه به این کارها و به ریش آنها می‌خندد. بامید کشف و استفاده هرچه بیشتر از نیروهای جوان، متخصص و مؤمن به اسلام و انقلاب اسلامی ایران.

والسلام

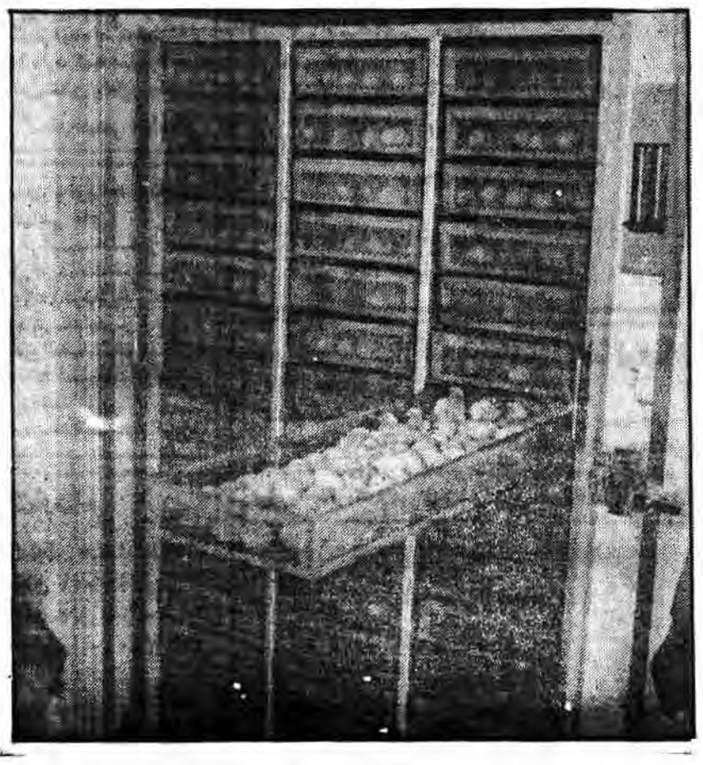

براساس تصمیم مجمع عمومی بانکها

کلیه امور مربوط به وام مسکن بانکها به بانک مسکن منتقل شد

براساس تصمیم مجمع عمومی بانکها سپرده متقاضیان وام مسکن دربانکهای کشور به بانک مسکن انتقال داده می شود تااین بانک وام مورد نیاز اینگونه متقاضیان رادراختیارشان قراردهد.

مجمع عمومی بانکها به ریاست دکتر حسین نمازی وزیرامور اقتصادی ودارائی واعضای مجمع تشکیل جلسه داد دراین جلسه بودجه بانکهای مسکن، تجارت وسپه مورد رسیدگی وتصویب قرارگرفت. همچنین طی همین جلسه مقرر شد سپرده‌های وامخواه مسکن دربانکهای بجزبانک مسکن به این بانک منتقل شود وبانک مسکن بارعایت مقررات خرید مسکن به اینگونه متقاضیان وام پرداخت کند درپایان این جلسه مهندس محمد شهاب گنابادی وزیر مسکن وشهرسازی درزمینه علت اتخاذ این تصمیم به خبرنگارخبر گزاری جمهوری اسلامی گفت:

بااعلام تصمیم دولت دراوائل سال ۱۳٦۰ درمورد وامهای مسکن تعدادی از متقاضیان اینگونه وامها که اقدام به سپرده گذاری وامخواه دربانکهای مختلف بانک مسکن کرده بودند بلاتکلیف شدند.

وی یادآور شد البته این اقدام دولت بخاطر ایجاد هماهنگی دراعطای وام مسکن واتخاذ کنترل بیشتر درامر مسکن بود وباعث شد که‌اولویت پرداخت وام به شهرستانها وروستاها داده شود.

مهندس گنابادی افزود درجلسه مجمع عمومی بانکها جهت کمک به متقاضیانی که سپرده دربانکهای مختلف دارند تصمیم گرفته شدسپرده‌های وامخواه اینگونه اشخاص به بانک مسکن انتقال یابد واین بانک تعهد سایر بانکهاراپذیرفته و نسبت به انجام آن اقدام کند.

طبق این تصمیم هم میهنانی که بابانکهای کشور قرارداد دریافت وام دارند ودراینگونه بانکها سپرده‌های وامخواه دارند می توانند با انتقال وام خود به بانک مسکن بارعایت مقررات ازاین بانک وام دریافت دارند. وی خاطر نشان ساخت درتهران همچنان داشتن مجوز خرید مسکن شرط اصلی دریافت وام خواهد بود.

● متقاضیان وام مسکن درکلیه بانکها می‌توانند با انتقال وام خود به بانک مسکن بارعایت مقررات ازاین بانک وام دریافت دارند.

● بودجهٔ بانکهای مسکن، تجارت وسپه تصویب شد.

حفر کانال در کلاله مازندران

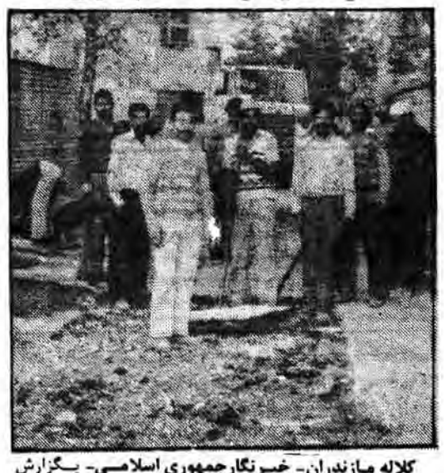

کلاله مازندران- خبرنگارجمهوری اسلامی- بگزارش خبرنگارجمهوری اسلامی درپی فعالیتهای شهرداری کلاله شهرداری کلاله اقدام به کانال‌کشی کوچه شهریاری ازابتداتا انتها کرده است. لازم به توجه است که هرساله درفصل بارندگی به علت عدم آبرفت دراین شهر خیابانهای کلاله درمسیرآب و رفت و آمد به سختی انجام می‌گرفت که با این عمل شهرداری این مشکل برطرف شده است. به امید فعالیتهای بیشتر این برادران.

توضیح ضروری

در روزنامهٔ شمارهٔ ۷٦۲ مورخ ٦۰/۱۰/۲۷ در خبر مربوط به مصاحبه معاون وزارت کشاورزی بنقل از خبرگزاری جمهوری اسلامی آمده بود: «تا سه سال آینده ازنظر تولید غله خودکفا خواهیم شد» که به عبارت «ازنظر بدر غلات خودکفا خواهیم شد» و در قسمتی دیگر از خبر عبارت: «درواحد بزرگ کشت صنعت سفیدرود طی سالجاری ۲۰ تن شیر دراختیار ستاد بسیج قرار گرفته به این صورت تصحیح میشود: «درواحد کشت و صنعت سفیدرود روزانه ۲۰ تن شیر دراختیار ستاد بسیج قرار گرفته است.»

تا پایان آذرماه گذشته

بیش از ٦۰ هزارتن ذغال توسط سرجنگلداریهای کشور تولید شده است

● سازمان جنگلها با اتخاذ سیاستی از این پس چوب آلات مصرفی را با قیمتهای تشبیتی و بدون واسطه در اختیار اتحادیه‌های فروش قرار می‌دهد.

● طی سال آینده با راه‌اندازی و بهره‌گیری از یک کارخانه چوب‌بری درمنطقه شیرگاه مازندران سالانه ۲۰۰ هزار تراورس چوبی موردنیاز راه‌آهن دولتی در داخل کشور تهیه و تامین میشود

مهندس نیک‌پی مدیر کل دفتر بهره‌برداری سازمان جنگلها و مراتع کشور که به منظور شرکت درجلسه اداره طرح جنگلهای خلع ید شده استان گیلان به رشت سفر کرده بود طی یک گفتگوی اختصاصی با خبرنگار خبرگزاری جمهوری‌اسلامی مرکز رشت درزمینه تهیه و تامین تراورس موردنیاز راه‌آهن دولتی اظهار داشت جهت تامین تراورس چوبی برای راه‌آهن علاوه براینکه تعدادی تراورس از طرحهای موردعمل سازمان جنگلها ومراتع شرکتهای وابسته و طرحهای در دست اجرای راه‌آهن دولتی تامین میشود طی سال آینده نیز یک کارخانه چوب‌بری بظرفیت سالانه ۱۰۰ هزار متر مکعب درمنطقه شیرگاه مازندران راه‌اندازی و مورد بهره‌برداری قرار خواهد گرفت و مراحل پایانی عملیات ساختمانی این کارخانه به اتمام رسیده است. وی همچنین گفت طرح دیگری بنام اتو نیز درهمین منطقه دراختیار شرکت راه‌آهن قرار داده شده که بتواند قسمتی دیگر از تراورس چوبی موردنیاز خود را تهیه و تامین نماید بطوریکه دیگر احتیاجی به واردات تراورس چوبی از خارج نباشد وی افزود درحال حاضر بدون بهره‌گیری از کارخانه و طرح یادشده سالانه ۲۰۰ هزار تراورس چوبی مورد استفاده راه‌آهن جمهوری اسلامی در داخل کشور تامین میشود. مدیر کل دفتر بهره‌برداری سازمان جنگلها و مراتع کشور در مورد تولید ذغال با توجه به بهره‌برداری از چوب‌آلات جنگلی یادآور شد تا پایان آذرماه سالجاری متجاوز از ٦۰ هزار تن ذغال توسط سرجنگلداریهای سازمان جنگلها و مراتع کشور تولید شده که تا پایان سال این رقم به ۷۰ هزار تن افزایش خواهد یافت.

وی گفت: ذغالهای تولید شده جهت تامین سوخت مصرفی کشور نیز به استانها حمل شده است.

مهندس نیک‌پی در زمینه اعتبارات انجام این کار اظهار داشت برای سرعت بخشیدن به تولید ذغال با کمک استانداران گیلان و مازندران طی سال گذشته هزینه‌ای بالغ بر ۲۰۰ میلیون ریال خارج از هرگونه تشریفات رائد به سرجنگلداریهای کل دو استان اختصاص یافته بود. که تمام این بودجه تا پایان سالجاری حذب خواهد شد و سال آینده نیز با بازدهی فروش ذغال اینکار همچنان ادامه خواهد یافت.

وی در مورد تامین چوب آلات مصرفی کشور و کارخانجات گفت: اخیرا قیمت چوب آلات مصرفی در سطح کشور بطور سرسام آوری بالا رفته، لذا سازمان جنگلها و مراتع کشور با اتخاذ سیاستی تا اواخر دیماه امسال چوب آلات مصرفی را با قیمتهای تشبیتی و بدون هیچگونه واسطه‌گری و دلال سازی در اختیار اتحادیه‌های فروش چوب قرار خواهد داد.

وی همچنین افزود امید است با سیاست آینده سازمان جنگلها و مراتع تولید و عرضه فرآوردههای کلیه طرحهای جنگلداریهای کشور در اختیار سازمان قرار گیرد تا بنحو مطلوب در جود کفائی تولید گام مثبتی برداشته شود.

معرفی یک پاسدار مخترع

● این پاسدار موفق به اختراع بمب‌آفتابی، یخچال و سماور آفتابی و پنکه بدون سوخت شده است

سعی کنید از متخصصین متدین و متعهد استفاده کنید.
امام‌خمینی

رزمندگان پاسدار این حماسه‌آفریان جبهه‌های نبرد حق علیه کفر جهانی نه تنها در پاسداری از اسلام و مملکت اسلامی لحظه‌ای درنگ را جایز نمی‌شمارند بلکه درجبهه‌های خودکفائی و رشد صنعتی کشور نیز درتلاش وجهادی پیگیرند. دراین رابطه از طریق روابط عمومی سپاه پاسداران انقلاب اسلامی قروه سندج اطلاع یافتیم که برادر فرهاد عبدالملکی یکی از اعضای فنی سپاه پاسداران انقلاب‌اسلامی قروه در پی تلاش و کوشش مستمر موفق به اختراع وسائل زیر شده است:

۱- بمب آفتابی که بوسیلهٔ اشعه خورشید منفجر میشود.
۲- یخچال آفتابی که بوسیلهٔ اشعهٔ خورشید کار می‌کند.
۳- پنکه بدون سوخت که می‌تواند مورد استفادهٔ اتومبیلها قرار گیرد.
٤- سماور آفتابی که با اشعهٔ خورشید کار می‌کند.

ضمن آرزوی موفقیت این برادران دراین جهاد مقدس امید است که بیش از پیش درمعرفی این تلاشگران به کوری چشم دشمنان اسلام و مسلمین کوشا باشیم.

یاد شهیدان حزبا... راگرامی بداریم

شهید حیدرعلی غیاثی، شهید احمد جمشید مقتدر شهید جواد (قدیر) اسماعیل نسب

تجربه رژیم جمهوری اسلامی در چند صباحی که از پیروزی انقلاب اسلامی میگذرد، نشان داده که‌این رژیم‌حامی مستضعفین و مستضعفین حامی این رژیم هستند. مستضعفینی که از پایین ترین اقشار جامعه بوده و سالها توسط رژیم منفور گذشته تحت ظلم و ستم فرهنگی، اقتصادی، سیاسی قرار داشتند از جان خود نیز مایه گذاشته‌اند زیرا که آنها میدانند «ملتی که شهادت برای اوسعادت است، پیروز است- ملتی که شهادت دارد، اسارت ندارد.» آنها شهادت را آگاهانه انتخاب میکنند. پس از شروع جنگ تحمیلی علیه مزدوران بعثی کافر، مردم ما دسته دسته برای اعزام به جبهه در پادگانها و دیگر مراکز نظامی گرد آمده و آمادگی خود را بمنظور جنگ با این مزدوران اعلام داشتند. تعدادی که این سعادت نصیبشان نشد که بتوانند رویاروی دشمن اسلام قرار گیرند در محلی که کار میکردند، تلاش خود را افزایش داده و بموازات آن هر ماهه (هرکس بنا بفراخور مالی خود) مبالغی به حسابهای مخصوص جبهه‌های جنگ و برادران و خواهران جنگزده واریز کردند. همه اقشار جامعه در این رابطه به سهم خود کمکهائی نمودند چه ازطریق کمکهای نقدی وجنسی و چه از طریق افزودن برتلاش و کوشش خویش. در این میان لازم است یادی از کارگران کنیم، کسانی که سنگر کارخانجات را پاس داشته و با جلوگیری از نفوذ ضدانقلاب و تلاش بیشتر درجهت افزایش تولید و دیگر کمکهائی که در این رابطه میکردند، در پشت جبهه به پاسداری از اسلام و میهن اسلامی مشغول بوده و هستند. تعدادی ازکارگران با گذراندن دوره‌های بسیج به جبهه اعزام شدند، تعدادی از آنها شهید شده و بقیه نیز درانتظار غلبه بردشمن و شهادت به سر می‌برند. در این رابطه مطلع شدیم که چند تن دیگر از کارگران شرکت سهامی کفش وین و رپسندگی و بافندگی ری شربت شهادت نوشیده و به لقاءا... پیوسته‌اند. انجمن اسلامی کفش وین خلاصه‌ای از زندگینامه دو شهید کارخانه که اخیراً به فیض شهادت نائل آمده‌اند، را برای ما ارسال داشته است. باهم خلاصه‌ای از زندگی این دو شهید را مرور می‌کنیم:

برادر شهید حیدرعلی غیاثی- وی یکی از بهترین و مؤمن ترین کارگران این کارخانه بود شهید غیاثی مدتی در سال ۵۰ به زندان رفت، همچنین وی مدتی طلبه حوزه علمیه بود ایشان پس از جنگ تحمیلی بعنوان منقضی خدمت مدتی به جبهه رفته و شش ماه دوره احتیاط را به پایان رساند. پس از بازگشت، تاب مقاومت نیاورده و دوباره به جبهه رفت و سر انجام وی در جبهه بستان به نزد دیگر شهدای اسلام رفت شهید غیاثی یکی از با تقوا ترین کارگران کفش وین بود. وی در قسمتی در وصیت نامه‌اش از خانواده‌اش خواسته است که پس از مرگش لباس سفید بپوشند. وی همچنین گفته است که انسان باید در کوره انقلاب بیافتد تا آبدیده شود. من هم اکنون در حال دادن امتحان هستم و امیدوارم که پیروز بشوم برادر شهید احمد جمشید مقتدر کسی که در کودکی مادرش را از دست داد. احمد پس از جنگ تحمیلی به سربازی رفت و پس از ۱۰ماه مبارزه با صدامیان، از آنجا که عاشق شهادت بود در هفته دوم دیماه به آرزوی خود رسید و به نزد خدا رفت همچنین یادآور شویم که از شرکت سهامی کفش وین تا بحال ۵ نفر به شهادت رسیده‌اند، روحشان شاد و راهشان مستدام باد.

کارخانجات ریسندگی و بافندگی ری نیز تا بحال یک شهید بنام برادر جواد (قدیر) اسماعیل نسب به اسلام تقدیم کرده‌اند در این رابطه کارکنان این کارخانجات با ارسال نامه‌ای ضمن تقدیر از این شهید و بزرگداشت مقام وی اظهار داشتند که مجالسی به این مناسبت برقرار میباشد.

متن تقدیر نامه کارکنان کارخانجات ریسندگی و بافندگی ری بشرح زیر است:

کل یوم عاشورا- کل ارض کربلا
ای شهید، ای شاهد، ای گواه برمظلومیت مستضعفان.
ای که امانت خدائی را در کوله بار مسئولیت برپشت مردانه خویش به‌سرمنزل مقصود رساندی.
ای که قطره‌های خونت در رگهای سرد و منجمد و کالبد بی‌محتوایمان حیاتی دوباره بخشید.
ای که پیام خونبارت از حلقوم در خون طپیدهات فریادی کوبنده بر کاخهای ظلم وقساوت همیشه تاریخ بوده و به پریدیان همه اعصار فهماند که منطق شهید همیشه پیروز است.
اندکی درنگ کن ای شهید، ما را نیز با خودببر، هان! که خونت چراغی است بر راه پویندگان حق.
ای که کوه از صلابتت شرمسار. ای که دریا از فراخت خجل. ای که خورشید از تابندگیت درحجاب. تو اسمعیل وار، نسب از اسماعیلیان تاریخ بردی و چه زیبا اسمعیلت را در مسلخ عشق قربان کرده و افتخار برای ابادر «اذان گویت» آفریدی.
در خون طپیدی و فریاد برآوردی که: من فرزند قرآنم و فدائی خمینی. درود خدا و رسول و ملائک برتو باد ای شهید پاک.
سالگرد شهادت پرافتخار جواد (قدیر) اسمعیل نسب را بعموم دوستان و همرزمانش بویژه همسر قهرمان و خانواده گرامیش تبریک و تسلیت می‌گوئیم.

وزرای کشور و اقتصاد و دارائی به سئوالات...

بقیه از صفحه ۱۲

قانون باید روشن و قابل اجرا و ضمانت اجرائی داشته باشد و این بند بسیار مبهم است لذا پیشنهاد حذف دارم که پس از مخالفت عده خدائی و موافقت آقای رزهانی و رای‌گیری مورد تصویب قرار گرفت و بند ۱۶ حذف گردید بند ۱۶ چنین بود:

درج مطالبی مغایر با آنچه که متقاضی به نوع نشریه منتشر شده است.

پس از آن سومین پیشنهاد مشترک آقای هادی و روحانی مبنی بر حذف بند ۱۷ (انتشار نشریه بنحوی که با نشریات موجود یا نشریاتی که بطور موقت یا دائم تعطیل شده‌اند از نظر امام، علامت و شکل اشتباه شود) مطرح گردید.

عبد خدائی در مخالفت و حائری شیرازی در موافقت صحبت کردند و پس از رایگیری این پیشنهاد نیز تصویب شد. هادی معتقداً پیشنهاد حذف تبصره ۲ از ماده ۳ را داد (نویسندگان کلیه نشریات و کتب هم موظف هستند جهات مندرج در ماده فوق را تا سند ۵ رعایت نمایند) و دلایل حذف را نیز ذکر کرد. موحدی ساوجی در مخالفت گفت: در کتابها هم اگر چنانچه حرمتها و حلالهائی را مرتکب شوند باید مشمول این قانون باشند زیرا کتاب اهمیتش اگر بیش از نشریات نباشد کمتر از آن نیست.

یوسفی اشکوری به عنوان موافق پیشنهاد گفت مطبوعات دوموعد یا منظم منتشر می‌شوند و یا نامنظم درست است که صواطبی که نوشته‌ها باید رعایت کند می‌تواند مشترک باشد ولی اساساً ارهم جدا هستند و این قانون برای مطبوعاتی است که بطور منظم منتشر می‌شود مانند روزنامه، ماهنامه، هفته نامه، این قانون برای نشریات منظم است حذف آن ضروری است.

هراتی مخبر کمیسیون با اشاره به اصل ۲۴ قانون اساسی گفت: مطالبی که ما در رابطه مطبوعات آوردیم ضرورت دارد و باید درمتینه کتب هم رعایت شود و اگر توجه شود می‌بینید که وضع کتب به چه صورت است و حذف این تبصره یعنی کتاب همچنان در آن وضع آشفته و نابسامان باقی بماند پس از آن برای پیشنهاد محمدعلی هادی رایگیری شد که مورد تصویب قرار گرفت.

سپس دکتر هادی ضمن دفاع از پیشنهاد مشترک خود و علی محمد بشارتی مبنی بر مسکوت ماندن طرح قانونی مطبوعات با اشاره از رحمات کمیسیون ارشاد اسلامی و تقدیر از کوشش این برادران و پرشردن دلایل مسکوت ماندن از مجلس خواست که این طرح مسکوت بماند تا طرح پخته‌تر و بهتری تقدیم مجلس شود.

پس از سخنان خدائی در مخالفت برای مسکوت ماندن دائم این طرح رایگیری شد که مورد تصویب واقع شد و این طرح بطور دائم مسکوت ماند.

جلسه صبح دیروز در ساعت ۲۰/۱۰ دقیقه بعنوان تنفس تعطیل گردید وادامه جلسه به ساعت ۱۴ و ۳۰ دقیقه بعدازظهر موکول شد.

بگزارش خبرنگاران پارلمانی ما درجلسه دیروز لایحه زیر تقدیم مجلس شد:

«لایحه راجع به پرونده اشخاصیکه بوزارت کشاورزی وعمران روستائی بدهی معوقه دارند.»

● **گزارش جلسه علنی بعدازظهر**

جلسه علنی بعدازظهر دیروز مجلس شورای اسلامی در ساعت ۱۴ و ۵۰ دقیقه بریاست حجةالاسلام والمسلمین محمد یزدی رسمیت یافت. ابتدا برادر هادی عماری سئوال خود را از وزیر اقتصاد و دارائی درخصوص وضع بانک ملت و احوال نامطلوب جاری آن مطرح کرد واظهار داشت: طریقه تماس ما از مسائلی که به بانک ملت می‌گذرد یکی دو کانال است که ازجمله یکی انجمن اسلامی بانک ملت است و ماهرگز نمی‌گوئیم که انجمن اسلامی آنچنان هستند که ما می‌خواهیم و آنها راضیون از خطا هم نمی‌دانیم ولی بعضی از برادران می‌شناسیم که این مسائل را مطرح می‌کنند افرادی نیستند که هوجیگری کنند و یاانقلابی بعد ازانقلاب هم نیستند.

چندبار برادران و خواهران پیش ما آمدند و مسائل را توضیح دادند.

● **سئوال از وزیر اقتصاد و دارائی**

وی در ادامه سخنان خود گفت: آنچه که از همه سئوالها درباره بانک مهمتر است این است که بانک ملت اعتبار بار کرده و قبل از انقلاب به روزمندان پول داده که بسیاری از آنان فرار کردند بعد ازانقلاب که این بانک دراختیار جمهوری‌اسلامی قرار میگیرد می‌بینیم که یک اشتباه فاحشی دراین صورت می‌گیرد که امیدواریم روی عمد نباشد معجله این وامهائی که داده، بانک عمران بجای اینکه بیاید ببیند کدام یک از این پولها قابل وصول هست یا نیست درحالیکه پول در دست بانک سوده سود آن را هم به عنوان سرمایه بانک در ترازنامه می‌آورد، این پول بجای اینکه به حساب زیان نوشته شود به حساب سود نوشته شده است و این درکل بودجه دو برابر محسوب میشود کل مبلغ مذکور ۱/۲۷۷/۲۸۹/۳۶۷ ریال است این رقم نه تنها از پولهائی که مشکوک‌الوصول است بوده بلکه دست آنهائی است که درامریکا و اروپا دارند با آنها رندگی می‌کنند واین پول درحساب سود وزیان ترازنامه آمده است. این یک سئوال بنده است. وی سئوالات بعدی را بطور فهرستوار در رابطه با مخالفت با نهادهای انقلابی از قبیل عدم گذاشتن اعتبار برای سپاه پاسداران، مخالفت با کمیته مرکزی درجهت فرستادن جواب مفیت به نامه آقای مهدوی کنی درمورد سی سهمها وبیز درمورد انتصابات در بانکها بیان داشت و نیز درقسمت دیگری از سخنانش گفت: انجمن‌اسلامی در بانک ملت اصلاً به بشیری خریده نمی‌شود آیا باید انجمن اسلامی را از بین برد آیا همه آنها نااصالح هستند؟ اگر نااصالحند ما هم موافقیم ولی اینطور نیست.

وی افزود: کسانیکه پاکسازی شده بودند، اینها بعد از پاکسازی از پستی که بیرون آمدند به پست بالاتری منصوب شدند که اسلامی آنها رابه آقای وزیر خواهم داد.

وی در پایان گفت: بانک ملت وضعش بسیار درهم و برهم شده که برادران و خواهران مرتب می‌آیند و آه و ناله می‌کنند که پدادمان برسید.

● **جواب وزیر اقتصاد و دارائی**

آنگاه آقای نمازی وزیراقتصاد و دارائی درجواب سئوال هادی عماری گفت: درمورد مسئله مالی که فرمودید، مبلغی بالای یک میلیارد را بجای ریال بجای سود حساب کردند من این نکته را عرض کنم که کلیه موسسات دولتی و بانکها که توسط شورائی زیرنظر اقتصاد و دارائی است به حساب و کتاب آنها رسیدگی می‌کند وبه وزارت اقتصاد و دارائی ارائه می‌دهد واین حساب و کتابها در مجمع عمومی مورد بررسی قرار میگیرد بنابراین جای هیچ گونه نگرانی نیست و من فکر می‌کنم قبل از رسیدگی، این ارگان دولتی روی ایرحساب و کتاب، بشود اظهار نظر کرد. بنابراین قبل از اینکه این رسیدگی و تحقیق قبلی انجام بگیرد من حودم در این مورد نمی‌توانم نظر بدهم.

مسئله بعدی اعتبار بازکردن بانک برای سپاه پاسداران است، باید گفته شود بانکها بر مبنای افتتاح حسابهای خود کارهاراانجام می‌دهند، باید ازبانک ملت سئوال کرد که چرابنا این افتتاح اعتبار موافقت نکرده است وباید بررسی شود نابینیم چه موانعی رادرنظر گرفتند. درمورد مخالفت بافرستادن بی‌سیم به کمیته مرکزی اول باید بگویم، بی‌سیم به کمیته مرکزی ارسال شده و رسیدش هم الان موجود است. منتهی یک مسائلی هم هست گو اینکه این کار انجام گرفته شاید ازنظر مقررات بانکی کارصحیحی نبود رئیس بانک حق ندارد اموال بانک رابه ارگان دیگربدهد مگر ازمجرای قانونی.

آقای نمازی افزود: مورد دیگرمسئله انتصابات است باید گفت: دراین شرایط خیلی از افراد حاضر نیستند خیلی ازمسئولیتها را بپذیرند ماهم معتقدیم که انجمن اسلامی دریائی نیست که هرشتی‌ای را تطهیر کند ملاکترا به عملکرد نگاه می‌کنیم.

وی آنگاه به صحنه‌هائی که دربانک ملت روی داد اشاره کرد و گفت درچنین مورد و شرایطی مدیریت بانک نمی‌تواند ، مدیریت کند. درحالیکه مدیریت راما کاملاً می‌شناسیم و بلافاصله قبلی اووافقیم. صابه نارسائیها که درموسسات و بانکها وجود دارد، اعتراف می‌کنیم، ولی شهادت میدهیم این نیم افرادی که می‌آیند، شهادت میدهند شهادتشان درست است ولی انگیزه دیگری دارند. خیلی ازبانکها هستند که هیئت مدیره آنها تکمیل نیست و ما می‌گردیم تافرادی رابیدا کنیم و تکمیل کنیم و این کارسادهای نیست ولی برای بانک ملت همین امروز مدیرعامل بانک تعیین شد وبکارش ادامه خواهد داد.

درمورد اینکه بانک ملت برای انجمن اسلامی ارزش قائل نیست باید اشاره کرد که انجمن اسلامی بانک ملت علاوه براینکه یک ساختمان جداگانه دارد ، دوتاساختمان هم دراختیار انجمنت و وسایل دیگر هم

براینشان مهیا است ولی همچنانکه امام فرمودند باید صبر کارانجمن اسلامی معلوم باشد ودحالت درامورنداشته باشند.

وی درمورد اشخاص پاکسازی شده که سئوال کننده عنوان کرده بود که هنوز درپستهای بالا حضور دارند گفت:

من صریحاً اعلام می‌کنم کسیکه مراحل پاکسازی درباره‌اش عمل شده به حکم صادره عمل شده است و اگرباکسی غیرازاین عمل شده اسامی آنهارالطف کنید تابینیم اینها چه کسانی هستند که پست بالاتری هم گرفتند.

آنگاه آقای عماری با اشاره به جوابهای وزیراقتصاد و دارایی گفت اینهائی که مشروب خوردند و حد هم زده نشدند، اگرتوبه کردند و توبه‌ها پذیرفته شد، نمی‌گوئیم آنهارا به دریابریزید بخیر، لااقل آنهارا امام جمعه بگیند، اینگونه افراد رانباید درهیئت مدیره بانک جا داد.

وی درپایان ضمن قرائت اسامی چندتن ازاین افراد پاسخ رافانع کننده ندانست و سئوال به کمیسیون سئوالات ارجاع شد

● **سئوال نمایندگان خرمشهر وشادگان ازوزیراقتصاد ودارائی**

پس ازآن آقایان صرفی‌زاده و یونس محمدی نمایندگان خرمشهر سئوال خودراازوزیراقتصاد و دارائی درخصوص وضع بانکهای خرمشهر ازآغاز جنگ مطرح کردند و آقای معرفی‌زاده درتوضیح سئوال گفت: بعدازیکی دوماه که ازجنگ گذشت مردم مراجعه کردند که وضع پول مادربانکها چه می‌شود وفشارها برمازیاد شد و بانو بری معزول نمایندگی برقرار کردیم و نتیجه‌ای نگرفتیم تاآنکه درمجمع عمومی بانکها شرکت کردیم و مسئله رامطرح کردیم، برادران وزراء تحت تأثیر حرفهای مافرارگرفتند وتوبیری رامأمور کردند تاکاری انجام دهد و درجلسه‌دیگری که تشکیل شد بماین نتیجه رسیدیم که ستادی تشکیل شود و این ستاد وزیراه شد و طبق نظریه ستاد قرار شد بانکها تا ۵هزار تومان به افراد پول بدهند و به بخشهای خصوصی تا حدی که می‌توانند در عرض سه چهار ماه ۹۳میلیون تومان به مردم پول رسید. بعد مردم به ستاد فشار آوردند و بانکها بخصوص بانک ملی پول پرداخت نمی‌کرد و ستاد حاضر به کار نشد و در این زمان توبیری کنار شد و ما مسئله را با برادر نوربخش در میان گذاشتیم آقای نوربخش قبول دادند که در مدت کوتاهی مشکل را حل کنیم ، ولی برادر نوربخش رسماً ستاد را منحل می‌کند و به بانکها دستور میدهند که به مشکلات مردم برسند ولی وضع بدتر شد و صبر مردم به اوج رسید و به در مجلس می‌آمدند ما مجبور شدیم آنها را به بانک مرکزی بفرستیم و چون بانک مرکزی نتوانست به آنها جواب بدهد از ما خواست تا ستاد را دوباره تشکیل بدهیم که ما جواب منفی دادیم. پس از مدتی جلسه‌ای تشکیل شد (مورخه ۶۰/۷/۱۲)وآقای نوربخش قبول دادند که مسئله را حل کنند بعد از چند روز اطلاع دادند که جلسه در بانک تجارت با ملت برقرار است و ما در این جلسه که مسئولین بانکها حضور داشتند، مسئله را بازگو کردیم و گفته شد که مشکل را حل خواهیم کرد ولی ما قبول نکردیم و گفتیم باید صورت جلسه شود. در جلسه دیگری قرار شد که مسئولین بانکهای خرمشهر موجودی بانک را با تقاضای مردم بسنجد و تصمیم بگیرند و تا الان هیچگونه اقدامی نشده است و فقط می‌گویند چون ما مدارک را نیاوردیم نمی‌توانیم اقدام کنیم و قرار شود پرسشنامه‌هائی تنظیم شود که تاکنون خبری نشده است

● **پاسخ وزیر اقتصاد و دارائی در مورد بانکهای خرمشهر**

آنگاه آقای نمازی وزیر اقتصاد و دارائی دررابطه با سئوال نمایندگان خرمشهر اظهار داشت خوب است که مقداری به ماهیت مشکل توجه شود همانطور که اطلاع دارید در جریان جنگ مقداری اسناد و مدارک از بین رفته است و اگر می‌شد از روی مدارک حساب و کتابی بدست آورد مسئله حل شود یک عده که سپرده‌هائی داشتند با شواهد و قرائنی که موجود است کلیه مطالبات را دریافت کرده‌اند مشکل در مورد کسانی است که هیچگونه سندی برایشان وجود ندارد و اگر ما پرسشنامه تنظیم کنیم آن کسانی که پول در بانک داشتند، بیایند پرسشنامه را پر کنند، باوجود همه اعتماد و اطمینانی که از مردم ایران داریم ولی از افراد سود جو و فرصت طلب هم نباید غافل ماند.

نفس قضیه طوری نیست که کسی قول بدهد که کلاً آنرا حل کند شما باید روندی را که بانکها در پیش گرفته‌اند، در نظر بگیرید که به آن شکل باید مسئله حل شود

وی آنگاه به سپرده‌های بانک‌ها در زمان مقارن جنگ و مقدار مبلغ پرداخت شده در زمان جنگ اشاره کرد و گفت حدود نصف سپرده‌ها پرداخت شده و نصفی بانکها بیشتر و برخی کمتر از نصف پرداخت کرده‌اند اگر همین تحقیقات ادامه پیدا کند و افرادی هم که علاقمند هستند از نزدیک همکاری کنند این مسئله رودتر قابل حل است و با پرسشنامه کار بسیار مشکل می‌شود لذا باید از طریق همان کمیسیونها که در جریان مسئله هستند مشکل را حل کرد.

آقای نمازی در پایان افزود: این مشکل باید بصورت نسبی حل شود تا الان بیش از نصفش حل شده و باید ادامه پیدا کند پس از توضیحات وزیر اقتصاد و دارایی صبر فرموده و پوسش محمدی جواب را کافی ندانستند و سئوال به کمیسیون سئوالات ارجاع شد

● **پرسش نماینده مردم تهران از وزیر کشور**

سپس سئوال هادی عماری از وزیر کشور در خصوص اقدامانی که تاکنون در برابر توطئه‌های گروهکهای امریکائی، چینی و روسی انجام شده است ، مطرح شد. برادر هادی عماری ضمن تشکر از پرسنل شهربانی جهت تحمل زحمات فراوان بعد از انقلاب، گفت:

قبل از انقلاب یک ارگان عظیمی در کشور وجود داشته بنام شهربانی که هم به لحاظ تجربه‌ای که داشته بعد از انقلاب می‌توانست برای انقلاب کار کند ولی بعد از انقلاب شهربانی در جوانی فرورفت که شاید به این زودی نتواند بیدار شود شهربانی سیستم و امکاناتش بهم نخورده ولی با توجه به این می‌بینیم که در شهر درگیری می‌شود و منافقین فاجعه می‌آفریند ولی شهربانی می‌گوید از محدودهٔ عملیات ما بیرون است منجمله در جریان سوء قصد به جان آقای سید محمد خامنه‌ای

عماری ادامه داد: من می‌خواهم زحمات آنهائی که زحمت می‌کشند نادیده بگیرم بلکه تقدیر می‌کنم، من می‌خواهم این را تکرار کنم که در این سه سال در جهت بازسازی شهربانی چه کاری انجام شده است؟

وی آنگاه با اشاره به چند مورد از بازسازی در شهربانی گفت چرا باید ارگانی که یکی از امیدهای انقلاب بود اینگونه باشد. چرا کسانیکه در سابق همیشه مسلح به مسجد می‌آمدند و با طوم بدست همراه می‌آوردند هنوز دست بخورده باقی مانده‌اند؟

پاسخ وزیر کشور به سئوال هادی عماری

حجت الاسلام علی اکبر ناطق نوری در پاسخ به سئوال عماری اظهار داشت: جناب آقای عماری که این سئوال را از وزیر کشور سابق کرده بودند و تا حالا طول کشید، بنظر میرسید که دلایل و اسنادی در این رابطه جمع آوری کنند که ایشان دلیلی ندارند. آن مواردی که ایشان گفتند خوب بود که می‌گفتند کدام پاسبان بود و کدام کلانتری بود و شاید قضیه از اصل خلاف به عرضشان رسیده است سئوال این است که برخورد شهربانی با گروهها چگونه است، سئوال در مورد تشکیلات شهربانی نگردید تا جواب آماده شود ولی با این حال باید گفت پرسنل شهربانی قبل از پیروزی ۶۰/۰۰۰نفر بوده و بعد از انقلاب به ۹هزار نفر رسیده است — درصورتیکه باید اضافه می‌شدند این

از نظر پرسنل که رقم مامورین شهربانی بعد از انقلاب کمتر بخاطر سرسپردگی به رژیم بوده است که عده‌ای فرار کردند عده‌ای ربدانی شدند و عده‌ای اعدام شدند و بعد از انقلاب متاسفانه روی شهربانی کار نشده که بیاید شهربانی را از درون تغییر بدهد شما عنایت بفرمائید که بعد از انقلاب چه کسانی که در صدر شهربانی بودند. در موقع دولت موقت کسی در راس شهربانی قرار گرفت که اجازه تغییر نداد ما الان برنامه‌هائی برای شهربانی از نظر آموزش و ایدئولوژی داریم و باید شهربانی را ساخت و مقداری از گفتار شما را در اینکه تغییری ایجاد نشده قبول داریم ولی ما در کل کشور ۲۰ هزار نفر برای شهربانی کمبود پرسنل داریم.

وزیر کشور افزود: ضمن اینکه کم‌کاری هست و انتقاد به بعضی از مامورین وجود دارد و نیاز به بازسازی هست ولی در عین حال خدمات خدمتگزاران را که در این واحد انجام دادند فراموش نکنید وی آنگاه به مواردی از کارها و عملیات انجام شده در رابطه با منافقین توسط ماموران و تکاوران شهربانی و مامورین راهنمائی و رانندگی، اشاره کرد و گفت: با توجه به کمبود امکانات و کمبود نیرو و عدم پاکسازی اینها این فداکاریها را انجام داده‌اند و امیدواریم که بتوانیم درآینده شهربانی فعالتر و متعهدتری را درست کنیم.

آنگاه برادر هادی عماری ضمن توضیحاتی پاسخ وزیر کشور را قانع‌کننده ندانست و سئوال فوق به کمیسیون مربوط ارجاع گردید.

جلسه علنی عصر دیروز ساعت ۱۵ و ۳۰ دقیقه خاتمه یافت مجلس شورای اسلامی امروز نیز جلسه علنی دارد.

مجلس، طرح مطبوعات را مسکوت گذاشت

وزیر کشور اعلام کرد: ۲۰ هزار نفر برای شهربانی، کمبود پرسنل داریم

حجة الاسلام والمسلمین هاشمی رفسنجانی درمصاحبه اختصاصی با جمهوری اسلامی:

ما ازنزدیکترشدن کشورهای اسلامی به یکدیگر، استقبال می‌کنیم

سرویس سیاسی جمهوری اسلامی- حجةالاسلام والمسلمین هاشمی رفسنجانی رئیس مجلس شورای اسلامی و عضو شورایعالی دفاع در یک مصاحبهٔ اختصاصی باخبرنگار ماشرکت نمود وبه سئوالات وی باین شرح پاسخ گفت:

● **نظرشما درمورد پیمان جدید امنیتی بین عربستان وکویت وتصمیمات اخیر شورای خلیج چیست؟**

- بسم الله الرحمن الرحیم هرچه کشورهای اسلامی بهم نزدیکتر شوند اگر شیطنتی درکار نباشد موافقیم واستقبال میکنیم وفکر میکنیم یک روزی همه کشورهای اسلامی باید باهم پیمان ببندند وفکر نمیکنم این پیمانها بتواند برای ایران ضرر داشته باشد چون همه آن کشورها باهم که جمع شوند به اندازه نصف عراق هستند مسئله خاصی نباید باشد امیدواریم درپایان بخیر بگذرد ولی فقط به آنها تذکر میدهیم که عامل دست امریکا نشوند.

● **نظر شما دررابطه با اعتراف مطبوعات غربی مبنی برپیروزی ایران درجنگ تحمیلی عراق چیست؟**

- ناچار شده‌اند یک کمی از واقعیت را بگویند آنها برای همیشه که نمیتوانند واقعیتهارا بپوشانند چون مردم این موضوع را کم وبیش فهمیده‌اند مطبوعات یارسانه‌های گروهی دیگر اگر بخواهند همچنان بر مواضع سابقشان اصرار بورزند بکلی اعتبار خودرا دربین مردم ازدست میدهند طبعا یک مقداری ازواقعیت هارا باید بگویند.

● **پیروزیهای اخیر رزمندگان اسلام درجبهه‌های جنگ چه اثری درتحکیم سیاست خارجی جمهوری اسلامی داشته است؟**

- آثار مثبتی داشته وخوب بوده چون دراثر تبلیغات کرکننده وکورکننده دشمنان واقعا در ذهن خیلی‌ها اینجور رفته بود که ایران وضعش متزلزل است ومحله درجبهه‌های جنگ این جاها چون محسوس است ولی مسائل خدمات وکارهای دیگری که درداخل کشور است به اندازه جنگ محسوس نیست گرچه عراق حیلی تلاش کردکه این پیروزیها را بپوشانند کم‌کم روشن شدکه مادراجبار جنگ راست میگوئیم اثر گذاشت که اجباری که تاکنون ارایران شنیده‌اند قاعدتا باید درهمه ابعاد درست باشد وموقعیت ایران را مستحکمتر کرد.

● **چه نویدی درمورد وضع جبهه‌ها دارید؟**

- آینده خوبی را می‌بینیم امیدواریم که بهتر ازگذشته باشد.

● **نظرشما درمورد بودجه سال ۶۰ چیست؟**

- بودجه هنوز به مجلس نیامده.من هرچه شنیده‌ام ازاظهارات سخنگوی دولت و وزراء واینها شنیده‌ام.منتظرم که بیاید به مجلس وببینیم وتاآنجا که شنیده‌ام خوب است یعنی آن مقداری که توضیح داده اند بودجه در جهت کشوری که بطرف خودکفائی پیش میرود وسیر میکند.

انتصاب درراه‌آهن

سرویس خبری- ازسوی سید محمد علیزاده معاون وزارت راموترابری ورئیس کل راه‌آهن دولتی جمهوری اسلامی ایران آقای یحیی فرحی بسمت معاون ادارهٔ کل ارتباطات و علائم منصوب ومشغول بکارشد.

صدای شما

۳۰۲۰۱۴ - ۳۰۲۰۱۸

داخلی «۰۵» ۲ الی ۷ بعدازظهر

باید بشدت جلوگیری کرد

آیت‌الله ملکوتی امام جمعه تبریز در قسمتی از بیانات خود در نماز جمعه مورخ ۶۰/۹/۱۴ اظهار داشت دیده شده افرادی که از ادارات و نهادها پاکساری میشوند از نهاد یا اداره‌ای دیگر سر درمیآورند باید از بکار بشدت جلوگیری کرد. ضمن تایید سخنان قاطع امام جمعه تبریز که زبان گویای امت حزب‌الله است باید گفت این موضوع مسئله به کل کشور میباشد فی‌المثل در استان پهناور مازندران هم اوضاع برهمین منوال است و ادامه این وضع در دراز مدت خطری بس عظیم برای انقلاب در بردارد اینهمه سهل‌انگاری و اغماض که منجر به از دست دادن ستارگانی چون مظلوم بهشتی و هفتاد و دو تن یاران با وفای امام کافی نیست؟

بابل- ایرج نیکو

- یکساعت برای نماز و ناهار کافیست

بعنوان یک مسلمان از دادستانی کل انقلاب اسلامی میخواهم که با توجه به فرمایشات امام در رابطه با تسریع در انجام کارهای مراجعین فعالیت بیشتری از خود نشان دهند بطور مثال مفهومی ندارد که دادستانی کل ۲/۵ ساعت برای نماز و ناهار تعطیل کند و مراجعین را که عمدتاً از شهرستانهای دور و نزدیک میباشند معطل کند بلکه یکساعت برای نماز و ناهار کافیست همچنان که در سایر ادارات و موسسات معمول میباشد.

اشرفی

-ترمینال- شوش- میدان امام خمینی

سخنی بابرادران عزیز مسئول شرکت واحد بنده یکی ازمسافرین اتوبوس خط ترمینال- شوش- میدان امام خمینی می‌باشم که هر روز ۲ بار این مسیر راطی می‌کنم متأسفانه اتوبوسهای این خط تاخیرفراوان دارند نیم ساعت تایک ساعت درضمن کمبود اتوبوس قابل قبول نیست چرا که شماهرموقع برای اتوبوس (امام خمینی- تجریش) مراجعه نمائید حتماً چند اتوبوس آماده خواهید یافت.

مسافر

- پاسخ شرکت مخابرات

درپاسخ مطلب مندرج درشماره ۷۵۱ مورخ ۶۰/۱۰/۱۳ آن روزنامه با عنوان «تلفن مخابراتی شهرستان مرند» به آگاهی میرساند.

برای شهرستان مرند تعداد ۴۰۰۰ شماره تلفن خودکار از تولیدات سال‌جاری اختصاص داده شده وتاکنون مقدار زیادی از تجهیزات تولید و به محل حمل گردیده و امید است بزودی پس از تکمیل دستگاهها نسبت به نصب آنها اقدام گردد.

سرپرست دفتر روابط عمومی

- پاسخ سازمان تأمین اجتماعی

در پاسخ به مطلب مندرج در آن روزنامه شماره ۷۲۰ مورخ ۶۰/۹/۵ تحت عنوان «ما را در تشکیل تعاونیهای سراسری یاری دهید» باگاهی میرساند:

طی مکاتبات و جلسات عدیده که در مورد بیمه کارکنان شرکتهای تعاونی وابسته به مراکز گسترش استانها بعمل آمده چون بعضی از شرکتهای مذکور دچار ضعف بنیه مالی و عدم سابقه فعالیت کافی بوده و موقتاً قادر به پرداخت حق بیمه سهم کارفرما بطور کامل نیستند بمنظور ایجاد امکان استفاده کارکنان و بخشی از حق بیمه سهم کارفرما را که قادر به پرداخت آن هستند بانضمام سهم بیمه شده که باید مرتباً پرداخت گردد به طور علی‌الحساب در وجه سازمان واریز نمایند.

ضمناً دستور العمل لازم در این زمینه به کلیه مناطق، شعب و نمایندگیهای سازمان ابلاغ گردیده است و شرکتهای مورد بحث برای کسب اطلاعات بیشتر میتوانند به شعب سازمان که در محدوده آن قرار دارند مراجعه نمایند.

- پاسخ وزارت آموزش و پرورش

در پاسخ مطلبی که در شماره ۷۳۹ مورخ ۶۰/۹/۲۹ آن نشریه زیر عنوان «مشکل دانش آموزان بندر گناوه» درج گردیده است باطلاع میرساند:

برابر گزارش اداره کل آموزش و پرورش بوشهر:

استخدام دبیر رسمی تابع شرایط خاص خود بوده و مستلزم طی مراحل قانونی است که بخشی از این مراحل برای جذب دبیر انجام شده و آگهی استخدام صادر شده است اما برای رفع کمبود دبیر بندر گناوه درحد امکان اقدام شده و از دبیران حق التدریسی استفاده شده است.

موجب تشکر است چنانچه دستور فرمائید بمنظور روشن شدن ذهن خوانندگان نسبت بدرج این توضیح اقدام گردد.

مدیرکل دفتر وزارتی و روابط عمومی

تا اینکه دل آدمی مرکز ....

بقیه از صفحه ۸

جمالی که بهترین فرد است موسی ابن جعفر بهش فرمود: صفوان! همه چیز تو خوب است الا ، وحشت کرد گفت آقا چی چی؟! فرمود این شترت را چرا کرایه میدهی به هارون؟! گفت آقا شتران مرا کرایه می‌کند برای حج- فرمود آیا تو میل نداری که این زنده بماند تا پول کرایه ترا بدهد

گفت چرا!

فرمود به همین اندازه تو شریکی- تو باید راضی نباشی یک نفر این زنده باشد.

● ***با تنبلی، تو خیال کردی ایمان گیوت میاید؟!***

مسلمان کسی است که راضی نباشد یک لحظه ستمگر زنده بماند- آماده باشد که در هر لحظه بتواند جان ستمگر را بگیرد، تمام این طاغوتها، از آمریکا بگیرید واسرائیل واذنابش تا مثل رجوی‌ها وبنی‌صدر خائن، مسلمان کسی است که یک لحظه نخواهد اینان زنده بمانند همیشه درحال مبارزه وقیام وشدت و آمادهٔ جهاد، این خودش جهاد است دیگه؟!

اظهار مخالفت، مخالفت کردن با طاغوتها وایهم شیوهٔ مرضیهٔ اهل بیت است، دستور قرآن است، قرآن مجید چنین امر فرموده است که باید جهاد... قریب چهل آیه از قرآن را راجع به جهاد ذکر کرده است.

● ***دشمنان خدا ورسول که در رأس همه آنها شیطان بزرگ امریکا است که «مرگ بر امریکا»***

مسلمان کسی است که اهل جهاد ومبارزه باشد، با بی‌تفاوتی، با تنبلی توخیال می‌کنی ایمان گیرت می‌آید نمی‌شود حضرت اول گفتم مسلمان باید همیشه در دو جبهه باشد. جبهه داخلی وجبهه خارجی- دشمنان خدا ورسول از داخل که همان وسواس شیطانی است، حوادث نفسانی است-

دشمنان خدا ورسول ازخارج که در رأس همهٔ آنها شیطان بزرگ، امریکاست، که «مرگ بر امریکا»(دراینجا مردم شرکت کننده درنماز جمعهٔ شیراز یکپارچه همانند شهید آیت‌ا... دستغیب فریاد زدند: مرگ بر امریکا- مرگ بر امریکا...)

آخرین جمله آخرین خطبهٔ آخرین نماز جمعهٔ شهید راه نماز آیت ا... حاج سید عبدالحسین دستغیب این بود:

دشمنان خدا ورسول که در رأس همهٔ آنها، شیطان بزرگ «امریکا» است که «مرگ بر امریکا»

بزرگداشت چهلمین روز شهادت آیت‌ا.... دستغیب در قم

قم- خبرنگار جمهوری اسلامی:

بمناسبت چهلمین روز شهادت مظلومانه حضرت آیت‌ا... دستغیب مرد علم و تقوا و شهید سنگر نماز جمعه مجلس بزرگداشتی از طرف نهادهای انقلابی قم دیروز از ساعت ۳ الی ۵ بعدازظهر در مسجد محمدی بنمایندگی مورد برگزار شد سخنران این مجلس حجةالاسلام سید علی‌اصغر دستغیب از روحانیون مبارز شیراز بود ضمناً مراسم بوجه‌خوانی توسط برادر پاسدار صادق آهنگران در این مراسم اجرا شد.

مراسم چهلم شهادت آیت‌ا.... دستغیب در شیراز

شیراز: استان فارس در اربعین آیت‌الله شهید دستغیب و یارانش عزادار است به گزارش رسیده آیت‌ا... شهید حاج سید عبدالحسین دستغیب امام جمعه پیشین شیراز و نیز دیگر شهدای جمعه خونین شیراز سید محمدتقی دستغیب، حاج محمدرضا عبدالهی، محمدعلی جاری، رحمعلی حبیب‌زاده، علی‌اکبر منشی مهدی رحیمی جوانمردی، سید مرتضی جعفری، سید عبدالرسول سادات و جعفر رفیعی مراسمی صبح دیروز در شیراز برپا گردید بهمین مناسبت از پریروز عصر دسته‌های عزاداری از شهرستانها و بخشهای استانهای مختلف فارس به شیراز وارد شده تا همراه با شخصیتهای روحانی، مملکتی، نمایندگان فارس در مجلس شورای اسلامی، نهادها و ارگانهای انقلابی، نیروهای ارتش جمهوری اسلامی ایران و مردم همیشه درصحنه و آماده شهادت شیراز در این آئین شرکت کنند.

به دعوت خانواده شهید دستغیب و نهادهای انقلاب اسلامی و ارگانهای دولتی مجلس بزرگداشتی بعد از ظهر دیروز در صحن مطهر حضرت احمدبن موسی (ع) برگزار شد در این مراسم استاد فخرالدین حجازی و حجت‌الاسلام صادق خلخالی نمایندگان مجلس شورای اسلامی شرکت داشتند و از شهداء راه نماز شیراز تجلیل نمودند.

نیازمندیها

تلفنهای آگهیهای جمهوری اسلامی ۳۱۲۹۲۹ - ۳۱۲۹۹۹

آگهی مزایده

شرکت پارس نیت سهامی عام

درنظر دارد ضایعات کارخانه‌را بشرح‌ذیل از طریق مزایده به معرض فروش گذارد . علاقمندان میتوانند برای دریافت‌اطلاعات بیشتر و شرایط شرکت در مزایده حداکثر ظرف مدت ۱۰روزاز تاریخ انتشار این‌آگهی به دفتر مرکزی شرکت واقع در تهران‌بلوار کشاورز شماره ۱۵۰ طبقه‌سوم شرکت‌پارس نیت سهامی عام مراجعه نمایند .

۱ـ آهن‌آلات فراضه
۲ـ بشکه پلاستیکی بزرگ مواد
۳ـ بشکه پلاستیکی متوسط مواد
۴ـ بشکه پلاستیکی کوچک مواد
۵ـ بشکه آهنی بزرگ
۶ـ بشکه‌آهنی متوسط
۷ـ بشکه‌آهنی کوچک
۸ـ کابل
۹ـ دوک پلاستیکی درهم
۱۰ـ دوک مقوائی درهم
۱۱ـ کارتن بزرگ درهم
۱۲ـ کارتن کوچک درهم
۱۳ـ پلاستیک درهم
۱۴ـ ضایعات نخ درهم
۱۵ـ کاغذ چاپ استفاده شده

انبار کالای بازرگانی

انبار های خصوصی‌وعمومی ترانزیت‌ترمینال تلفن های ۹۶۰۰۸۰ و ۹۵۷۸۶۳

بسمه تعالی

اطلاعیه

بدینوسیله به اطلاع میرساند که مرحوم نادر کریملو فرزند مرحوم غلام‌حسین و مرحوم معصومه دارای شناسنامه شماره ۳۴۵ صادره از تهران متولد ۱۲۹۸ شیراز که در تاریخ ۱۳۶۰/۷/۲۹ در اثر سانحه اتومبیل در چهارراه حسن‌آباد تهران فوت نموده و پرونده امر به کلاسه ۷۸۵/۶۰ در شعبه ۴۶ دادگاه عمومی تهران کاخ دادگستری تحت رسیدگی میباشد و برای روز ۱۳۶۰/۱۱/۲۰ تعیین وقت گردیده است لهذا از بازماندگان آن مرحوم تقاضا دارد که با دردست داشتن مدارک لازم جهت روشن شدن وضع پرونده به دفتر شعبه فوق مراجعه نمایند.

حیدر باباجانی

اگهی تشکیل مجمع عمومی عادی و فوق‌العاده شرکت ساختمانی چیلر (سهامی خاص)

بدینوسیله از کلیه سهامداران شرکت ساختمانی چیلر (سهامی خاص

جمهوری اسلامی

پاسخ سئوالات سیاسی شما

س- علت اصلی تشنجات درلبنان چیست وچه گروهی درماجراجوئی‌های این کشور دخالت دارند. نقش دولت لبنان -راین قضایاچیست؟

ج- علت اصلی تشنجات لبنان دخالت ابرقدرتها و دست نشاندگان آنان دراین کشور است. انگیزه ابرقدرتها ازدامن زدن به تشنجات لبنان آنست که آنهاازناآرامی‌های موجود درلبنان همچون پوششی برفعالیت‌های جاسوسی خود در کشورهای عربی و اسلامی استفاده می‌کنند. همچنین بعلت عدم کنترل دولت مرکزی وحضور گرایشات و ملیت‌های مختلف، ازلبنان دسترسی به همه کشورهای منطقه و بلکه جهان ممکن است. واما زمینه‌ای که درآن مطامع کنونی امپریالیسم درلبنان نهفته است ازسالهای گذشته باید جستجو نمود.

لبنان کشوری‌ست که نزدیک ۳۵٪ جمعیت آن رامسیحیان تشکیل می‌دهند و همین باعث گردیده که درتاریخ استعمارگری غرب، لبنان همچون پلی میان خاورمیانه و استعمارگران- که ازفرهنگ مذهبی مسیحیت برخورداربودند- واقع شود. این نقش پس ازاستقلال نیز بواسطه نفوذ قدرت‌های خارجی باقی ماند و چندگانگی مذهبی درلبنان آن راتشدید کرد. ازسال۱۹۲۱ که توسط فرانسوی‌ها به لبنان استقلال داخلی داده شد، حکومت به مسیحیان واگذاروابن حاکمیت درسال۱۹٤٦ که فرانسه بطور کامل ازاین کشورخارج شد، مجدداً تائید گردید. بدینسان ازآغاز مسلمانان ازدخالت درسرنوشت سیاسی خویش محروم ماندند و این محرومیت، بذراولین درگیری‌ها درلبنان است. درکنار این درگیری‌ها همواره استقلال لبنان از سوی قدرت‌های خارجی نفی شده وبارهاقسمتهائی ازاین کشور توسط نیروهای بیگانه اشغال گردیده است. درسال۱۹۵۸ نیروی دریائی آمریکا ازداخل لبنان برعلیه سوریه عمل نمودند وجنوب لبنان نیز همواره ازسالهای۱۹۷۰ تاکنون به بهانه حضورفلسطینی‌ها موردتعرض اسرائیل قرار گرفته است.

این دخالت‌ها درسراسرجهان منظور نظر آمریکا و همدستانش بوده است. امپریالیسم مایل است تابادخالت‌های خود درحوزه‌های مختلف سیاست، کانون‌های بحرانی بسازد و اینچنین حضور توسعه طلبانه خودرادراین مناطق منطقی و طبیعی جلوه دهد.

درحال حاضر رژیم اشغالگر قدس مهمترین عاملی‌ست که بحران داخلی لبنان رادامن میزند وگروههای دست راستی لبنان عامل اجرای نقشه‌های امپریالیستی دراین کشورهستند. سابقاً تشنجات داخل لبنان حاصل حاکمیت یک جانبه مسیحیان براین کشور بوده است ولی امروزه بهانه فالانژیست‌ها برای درگیری‌های خونین این کشور، حضور فلسطینی‌هاست.

از سپتامبر ۱۹۷۰ که فلسطینیان دراردن توسط شاه حسین کشتارشدند، بخش عظیمی ازفلسطینیان اردن به لبنان مهاجرت نمودند و ازآن تاریخ اغلب نیروها وکادرهای رهبری سازمانهای فلسطینی درلبنان بسرمیبرند.رژیم اشغالگر قدس به بهانه حضور فلسطینی‌ها درلبنان حملات وحشیانه‌ای به جنوب لبنان نموده است و علیرغم عدم حضور فلسطینیان درجنوب لبنان همواره این منطقه که ساکنان اصلی آن شیعیان محروم هستند، مورد تجاوز قرارگرفته است. از سوی دیگر راستگرایان لبنان فعالیت سازمان‌های فلسطینی راعامل تشنجات این کشور تلقی می‌کنند و بدین ترتیب نوعی درگیری دائمی میان فلسطینیان و راستگرایان وجود دارد. این درگیری تاکنون همواره طوری هدایت شده‌اند که آتش آن درخرمن هستی محروم‌ترین مردم لبنان که بیشترین دشمنی رابااسرائیل دارند افتاده است و اینچنین منافع چپ روترین گروههائی که درلبنان فعالیت دارند باراستگرایان پیوند می‌خورد. واقعیت اینست که هرکدام ازسازمانهائی که درصحنه سیاسی لبنان وجود دارند، ازسرچشمه‌ای خارج ازاین کشور تغذیه می‌شوند و سیاست‌های همان کشور راپیش می‌برند و دراین میان مردمی که به استقلال حقیقی کشورخویش و زندگی مسالمت‌آمیز بافلسطینیان دل بسته‌اند، بیشترین فشار و سختی رامتحمل می‌شوند.

درگیری رسمی میان نیروهای راستگرا و فلسطینی از۱۳ آوریل ۱۹۷۵ آغاز گردید دراین روز حزب کتائب یک اتوبوس حامل فلسطینیان رابآتش کشید و۲٦ فلسطینی درآتش جانسپردند و هر روز درگیری‌ها گسترش بیشتری یافت. دراین درگیری‌ها نیروهای فلسطینی که باکمک نیروهای لبنانی طرفدارخویش عمل می‌نمودند همواره مدافع صلح و آرامش در این کشور جنگ زده بوده‌اند ولی توطئه‌های صهیونیسم مانعی برسر راه خاتمه بحران است. ادامه نبردهای لبنان رفته رفته چهره حقیقی نیروهای راستگرا و وابستگی آنان رابه اسرائیل آشکار ساخته است بطوری که هم اکنون اغلب نیازهای تسلیحاتی و مالی فالانژیست‌ها توسط اشغالگران قدس تامین میشود. سرگرد شورشی سعدحداد نیز که یک حکومت نظامی و خودمختاری بنفع اسرائیل درجنوب لبنان ایجاد نموده، جزو نیروهائی‌ست که ازحزب کتائب جدا شده است و اینچنین راستگرایان عامل اجرای سیاستهای صهیونیسم درلبنان هستند.

دولت فعلی لبنان بعلت عدم قدرت تاثیر چندانی دروقایع این کشورندارد ولی فلسطینیان سعی دارند باتایید و مطرح ساختن آن درتناقضات موجود درلبنان ازطرحهای تجزیه‌طلبانه سعدحداد و دیگر گروههای فالانژ جلوگیری بعمل آورند.

نتایج مسابقات انتخابی کشتی کارگران قزوین

مسابقات کشتی آزاد انتخابی کارگران شهرستان قزوین درسطح کارخانجات این شهرستان زیرنظر هیئت کشتی انجام شد که درنتیجه تیم کشتی کارخانه فرنج با ٤۷ امتیاز مقام اول تیم ایران دو چرخ با ۳۳ امتیاز مقام دوم وتیم فرش پارس با ١٤ امتیاز مقام سوم این مسابقات را بدست آورد ضمناً نفرات اول اوزان مختلف بشرح زیر انتخاب گردیدند.

۱- دروزن ٤۸ کیلوگرم محمدعلی کریمی از کارخانه فرنج
۲- دروزن ۵۲ کیلوگرم ناصر خواجوی طرح آبیاری
۳- دروزن ۵۷ کیلوگرم صفرعلی رحمانی ایران دو چرخ
٤- دروزن ٦۲ کیلوگرم اکبر اسکندری طرح آبیاری
۵- دروزن ٦۸ کیلوگرم بدا... فرجی کارخانه مه‌بع
٦- دروزن ۷٤ کیلوگرم عباس کاکاوند ایران دوچرخ
۷- دروزن ۸۲ کیلوگرم محمدعلی باغبانی شعل آزاد (جوشکار)
۸- دروزن ۹۰ کیلوگرم حسین رضایی کارخانه شیشه قزوین
۹- دروزن ۱۰۰ کیلوگرم رحیم حسین کمالی کارخانه فرنج
۱۰- در وزن ۱۰۰+کیلو گرم علی اکبر شفیعی‌خانی کارخانه فرنج

دیدار بازرس کل کشور با نمایندگان امام درگیلان

رشت- بگزارش رسیده صبح دیروز آقای علمداری ازبازرسی کل کشور برای بررسی مسائل ومشکلات مردم گیلان وارد رشت شد وبا حجت‌الاسلام احسانبخش نماینده امام درگیلان ملاقات کرد.

نخست وزیر در مراسم افتتاح مسابقات سراسری قرائت قرآن:

برگشت بقرآن دگرگونی‌ای را در جانها ایجاد کرد که نهایتاً منجر به انقلاب عظیم در کشور ما شد

مسابقات حفظ و قرائت قرآن کریم بعد از ظهر دیروز با حضور مهندس میر حسین موسوی نخست وزیر در مدرسه عالی شهید مطهری آغاز شد.

بگزارش خبرنگار خبرگزاری جمهوری اسلامی ساعت ۱۵/۳۰ دیروز مسابقات قرائت قرآن کریم بمنظور انتخاب نفرات اول تا سوم قاری و حافظ قرآن جهت شرکت در مسابقات بین المللی حفظ و قرائت قرآن کریم که در تهران انجام میشود در مدرسه عالی شهید مطهری برگزار شد.

در این مراسم که با حضور مهندس میر حسین موسوی نخست وزیر و محمد رضا اعتمادیان معاون نخست وزیر و سرپرست سازمان اوقاف و جمعی از داوران فن قرآن انجام گرفت پس از تلاوت آیاتی از کلام الله مجید برادر موسوی طی سخنانی اظهار داشت برگشت به قرآن تحول عظیمی را در سراسر جهان بوجود میآورد که مادر جهان شاهد آن تحول هستیم و این روند در کشور خودمان سریعتر میباشد وی افزود از دهسال گذشته تاین طرف برگشت بقرآن ابجان شتابی بخود گرفت که در مدت این ۱۳۰۰ سال بی سابقه بوده است و این برگشت بقرآن دگرگونی‌ای را در جانها ایجاد کرد که نهایتاً منجر به انقلاب عظیم در کشور ما شد.

نخست وزیر گفت: این دگرگونی عظیم در جانها و روانهای مردم و در ارزش انسانها بود که انقلاب را بوجود آورد و آنچیزی که ملت ما را در این چند سال تجربه کرد ناشی از انسانهایی بوده که با اتکاء به خدا و با برگشت به قرآن در خود و نسل خود تحول و دگرگونی بوجود آوردند و ارزشها را در جامعه زیر ورو کردند و خدا هم سرنوشت آنها را تغییر داد

وی اضافه کرد: کشور ما با برگشت بقرآن به ارزشهایی دست یافت که احساس میکند بخاطر آن قابلیت رهبری در جهان را دارد و کاری را که ملت ما در مقایسه باسایر کشورها انجام میدهد سعی در صدور همین مسئله است و این همان نقطه خطرناک برای قدرتهای سلطه گر بحساب میآید چرا که همه انسانها با برگشت به فطرت پاکشان حقانیت سخن ما و جوانهای بیدار ریخته ما را و در نتیجه راهی که در آن حرکت میکنیم را درک میکنند

مهندس موسوی در ادامه سخنان خود افزود اگر مردم مستضعف جهان دریابند که کشور ما با دستهای خالی در زیر شدیدترین فشارها با چه سلاحی در حال پیروز شدن است و چگونه خون بر اسرار و ایمان بر اسباب پیروز میشود آرام نخواهند گرفت و شور و شورشی به نسبها در میان ملتهای مسلمان بلکه در سراسر جهان ایجاد خواهد کرد.

نخست وزیر در پایان سخنانش گفت: مسابقه‌ای را که سازمان اوقاف شروع کرده چون حالت تصنعی ندارد و جوشیده از روحیه عمومی و برگشت توده‌های عظیم میلیونی به قرآن است نه تنها اثرات عمیقی در این کشور بلکه در تمام کشورهای جهان خواهد گذاشت زیرا زمانی که ما به قرآن بر میگردیم اثرات دگرگون کننده‌ای بر جانها ایجاد خواهد کرد که در نتیجه اگر این دگرگونیها دست بدست هم بدهند جهان را متحول خواهد کرد. گزارش خبرنگار خبرگزاری جمهوری اسلامی حاکیست در این مراسم که سه روز بطول خواهد انجامید ٤۲تن از بهترین قاریان و حافظین قرآن از سراسر کشور شرکت کرده‌اند که در پایان این مسابقات سه نفر بعنوان بهترین قاری و یک نفر بعنوان بهترین حافظ قرآن کریم انتخاب و در مسابقات بین‌المللی قرآن کریم که قرار است درروز ۲۲سهمن در تهران برگزار شود، شرکت خواهد کرد.

گروه بندی مسابقه‌های فوتبال جام جهانی ۱۹۸۲ اسپانیا

خبرگزاری جمهوری اسلامی بنقل از خبرگزاری فرانسه- پریشب گروه بندی رقابتهای جام جهانی ۱۹۸۲ اسپانیا درمادرید قرعه‌کشی شد و به این شرح اعلام گردید.

گروه اول تیمهای (ایتالیا- پرو- کامرون- ولهستان).
گروه دوم تیمهای(آلمان غربی- شیلی- الجزایر و اتریش).
گروه سوم تیمهای (آرژانتین- بلژیک- السالوادور و مجارستان).
گروه چهارم تیمهای (انگلستان- فرانسه- کویت و چکسلواکی).
گروه پنجم تیمهای (اسپانیا - ایرلند شمالی- هندوراس و یوگسلاوی).
گروه ششم تیمهای (برزیل- اسکاتلند- زلاندنو وشوروی).
رقابتهای جام جهانی ۱۹۸۲ اسپانیا برای اولین بار با شرکت بیست و چهار تیم برگزار می‌شود

شکست تیم والیبال آرمین تهران در تبریز

تبریز- خبرگزاری جمهوری اسلامی- در ادامه مسابقه‌های والیبال جام انقلاب که با شرکت تیمهای والیبال گسید کاووس- ارومیه- ماکو- منتخب خورستان- استقلال و آرمین تهران و دو تیم از آذربایجان شرقی در تالار جدید ورزشگاه تختی شهرستان تبریز جریان دارد تیم آذربایجان شرقی در حضور گروه کثیری تماشاگر در یک بازی حساس و پرهیجان توانست با نتیجه سه بر دو از سد تیم آرمین تهران عبور کند . همچنین تیمهای گسید کاووس و منتخب خورستان باهم دیدار داشتند که در پایان تیم گسید کاووس با نتیجه سه بر یک به پیروزی رسید.

«بسمه تعالی»

آگهی

سازمان پارکهای شهرداری تهران ماهیهای رنگی دریاچه پارک ملت و پارکشهر راازطریق مزایده بفروش میرساند.
داوطلبین میتوانند ازتاریخ۶۰/۱۱/۵ لغایت ۶۰/۱۱/۱۵ همه روزه دروقت اداری به دبیرخانه سازمان پارکها واقع درخیابان ایرانشهر نبش خیابان طالقانی مراجعه وباملاحظه شرایط مزایده پیشنهاد خودراتسلیم نمایند.
م الف-۲۸٦٤۹

شهرداری تهران

(بسمه تعالی)

آگهی مناقصه عمومی

سازمان آب منطقه‌ای تهران درنظر دارد انجام عملیات لوله‌گذاری و نصب انشعاب با مشخصات زیر به مناقصه بگذارد:
مبلغ برآورد کارمورد مناقصه حدود ٦٤/۳۵۵/۰۰۰ ریال و محل انجام آن درمحدوده تهران بزرگ میباشد. موضوع مناقصه عبارتست از نصب تعداد ۵۰۰۰عدد انشعاب و مقدار۵ کیلومتر لوله‌گذاری.
ازشرکتهای داوطلب مناقصه فوق بشرط آنکه حائزشرائط زیر باشند تقاضا میشود حداکثر تا ده روز ازتاریخ نشراین آگهی برای دریافت فرم پرسشنامه‌ای که طی آن سئوالاتی درمورد وضع و مشخصات شرکت داوطلب مناقصه مطرح شده است به دبیرخانه مرکزی سازمان آب منطقه‌ای تهران واقع دربولوارکشاورز، خیابان دهکده مراجعه فرمایند. پرسشنامه مذکور باید حداکثر ظرف پنج روز تکمیل و عودت داده شود.
شرایط مناقصه عبارتند از
۱- شرکتهای داوطلب برای مشارکت درمناقصه باید مطابق قوانین مربوطه درایران برای انجام عملیات ساختمانی تأسیسات شهری به ثبت رسیده باشند
۲- شرکت و هیچیک از مدیران و شرکاءآن مشمول قانون منع مداخله کارمندان درمعاملات دولتی نباشند.
۳- درهیئتمدیره شرکت مدیرعامل و لااقل یک نفر از اعضاء هیئتمدیره باید مهندس دررشته مربوط به کار مورد مناقصه و هریک با حداقل ۵سال سابقه کار و ضمناً هریک با حداقل ۱۰ درصد از کل سهم‌الشرکه درشرکت سهیم و شریک باشند و همچنین یک نفر شخص وارد به امورفنی ذیصلاح (با تشخیص کمیسیونی متشکل از نمایندگان سازمان آب و دفتر امور پیمانکاران و سازندگان) با حداقل ۵سال سابقه کار و ۱۰درصد سهم درشرکت شریک باشد.
٤- شرکت و یا مدیران شریک درآن(مدیران مشروح دربند۳فوق) درطی پنجسال گذشته باید حداقل یک کارنظیر دررشته کارمورد مناقصه فوق که مبلغ آن کمتر از یک پنجم مبلغ برآورد کارمورد مناقصه نیست چه بصورت دست اول یا دست دوم باتمام رسانیده باشند.
درمورد کلیه اطلاعاتی که دراثبات حائزبودن شرایط فوق درپرسشنامه قیدمیشود مدارک مثبت و معتبر و رسمی لازم است که باید همراه پرسشنامه باین سازمان ارسال گردد.

سازمان آب منطقه‌ای تهران

بسمه تعالی

وزارت بازرگانی
مرکز تهیه و توزیع منسوجات

درجهت بثمررسانیدن اصل ٤٤ قانون اساسی جمهوری اسلامی ایران کالاهای زیرجهت توزیع دراختیارشرکت‌های تعاونی ومؤسسات تولیدی زیرقرارگرفته است که طبق ضوابط ومقررات مربوطه توزیع نمایند.

شرکت تعاونی مترفروشان قماش سیرجان

پارچه تترون ۱٤۰۰۰ یاردقیمت برای مصرف کننده هرمتر ۲۹۰ ریال
پارچه چادری(۹۰۸۸) ۱۹۸۰۰ یاردقیمت برای مصرف کننده هرمتر ۲۹۷ ریال
پارچه پلیسترشیفون ۲۵۰۰۰ یاردقیمت برای مصرف کننده هرمتر ۲۷۱ ریال
پارچه پلیسترپونژه ۱۹۷۰۰ یاردقیمت برای مصرف کننده هرمتر ۳۲۲ ریال
پارچه شالموز ۱۸۷۰۰ یاردقیمت برای مصرف کننده هرمتر ۲۹۷ریال
پارچه پلیسترپونژه ۲٤۷۰۰ یاردقیمت برای مصرف کننده هرمتر ۲۵۸ ریال
پارچه تافته ۱۵۷۰۰ یاردقیمت برای مصرف کننده هرمتر ۲۹۷ریال
پارچه چلوار(عرض ۱٤۰) ۵٦۰۰ یاردقیمت برای مصرف کننده هرمتر ۱٦۸ ریال

شرکت تعاونی مترفروشان قماش تویسرکان

پارچه پلیسترکتان ۱۰۰۰۰ یاردقیمت برای مصرف کننده هرمتر ۳٤۸ ریال
پارچه پلیسترپونژه ۵۹۰۰ یاردقیمت برای مصرف کننده هرمتر ۲۷۱ ریال
پارچه پلیسترپونژه ۹۸۰۰ یاردقیمت برای مصرف کننده هرمتر ۲۵۸ ریال
پارچه پلیسترژاکارت ٦۳۰۰ یاردقیمت برای مصرف کننده هرمتر ۵۱٦ ریال
پارچه شالموز ۱۱٦۰۰ یاردقیمت برای مصرف کننده هرمتر ۳۲۲ ریال
پارچه چادری(۹۰۸۸) ۱۰۰۰۰ یاردقیمت برای مصرف کننده هرمتر ۲۹۷ ریال
پارچه چلوار(عرض ۱٤۰) ۱۰۰۰۰ مترقیمت برای مصرف کننده هرمتر ۱۵٤ ریال

شرکت تعاونی مترفروشان قماش شهرضا

پارچه کرپ ۱۰۰۰۰ یاردقیمت برای مصرف کننده هرمتر ۳۳۵ ریال
پارچه شالموز ۱٤۹۰۰ یاردقیمت برای مصرف کننده هرمتر ۲۹۷ ریال
پارچه پوپلین ٦۰۰۰ یاردقیمت برای مصرف کننده هرمتر ۳٤۸ ریال
پارچه چادری(۹۰۸۸) ۱۰۰۰۰ یاردقیمت برای مصرف کننده هرمتر ۲۹۷ ریال
پارچه تترون ۹۵۰۰ یاردقیمت برای مصرف کننده هرمتر ۲۹۰ ریال
پارچه چلوار(عرض ۱٤۰) ۸۰۰۰ یاردقیمت برای مصرف کننده هرمتر ۱٦۸ ریال
پارچه ریون ۸۰۰۰ یاردقیمت برای مصرف کننده هرمتر ۲۹۷ ریال

شرکت تعاونی مترفروشان قماش محلات

پارچه چادری(۹۰۸۸) ٤۲۰۰ یاردقیمت برای مصرف کننده هرمتر ۲۹۷ ریال
پارچه شالموز ۱۵۰۰ یاردقیمت برای مصرف کننده هرمتر ۲۹۷ ریال
پارچه ریون ۱۵۰۰ یاردقیمت برای مصرف کننده هرمتر ۳٤۵ ریال
پارچه چلوار(عرض ۹۰) ٤۸۰۰ یاردقیمت برای مصرف کننده هرمتر ۱۱۰ ریال
پارچه چادری(٦۸٦۰) ۲۸۰۰ یاردقیمت برای مصرف کننده هرمتر ۲۷۱ ریال
پارچه جیت ۳۸۰۰ مترقیمت برای مصرف کننده هرمتر ۱۳۰ ریال

شرکت تعاونی مترفروشان قماش گرمسار

پارچه جیت ۷٤۰۰ مترقیمت برای مصرف کننده هرمتر ۱۳۰ ریال
پارچه پلیسترکتان ۱۵۰۰۰ یاردقیمت برای مصرف کننده هرمتر ۳٤۸ ریال

شرکت تهیه و توزیع کالای اصفهان

پارچه چادری(۹۰۸۸) ۳۰۰۰۰ یاردقیمت برای مصرف کننده هرمتر ۲۹۷ ریال
پارچه تافته ۳۰۰۰۰ یاردقیمت برای مصرف کننده هرمتر ۳۵۵ ریال
پارچه پلیسترسوده ۳۰۰۰۰ یاردقیمت برای مصرف کننده هرمتر ۲۹۷ ریال
پارچه تترون ۲۷۰۰۰ یاردقیمت برای مصرف کننده هرمتر ۲۹۰ ریال
پارچه پلیسترکتان ۳۰۰۰۰ یاردقیمت برای مصرف کننده هرمتر ۲٤۵ ریال

شرکت تعاونی مترفروشان قماش گرمسار

پارچه پلیسترژاکارت ۳۷۰۰ یاردقیمت برای مصرف کننده هرمتر ۵۱٦ ریال
پارچه چادری(۹۰۸۸) ۵۱۰۰ یاردقیمت برای مصرف کننده هرمتر ۲۹۷ ریال
پارچه شالموز ۳۸۰۰ یاردقیمت برای مصرف کننده هرمتر ۳۲۲ ریال

بنیاد مستضعفان آذربایجان شرقی

پارچه چادری(۹۰۸۸) ۱۵۰۰۰ یارد
پارچه پالمور ۲٦۰۰۰ یارد
پارچه پلیستر پونژه ۲۲۵۰۰ یارد
پارچه پلیستر پونژه ۵۰۰۰ یارد

اتحادیه عمده‌فروشی شرکتهای تعاونی مصرف کشور

پارچه شالمور ٤٦۰۰۰ یارد
پارچه پلیستر پونژه ۱۵۱۰۰۰ یارد
پارچه چلوار ٤۰۰۰۰ یارد

شرکت تعاونی‌مترفروشان قماش‌مشهد

پارچه ریون ٤۹۱۰۰ یارد قیمت برای مصرف کننده هرمتر ۳٤۳ ریال
پارچه چادری(۹۰۸۸) ۷۷۷۰۰ یارد قیمت برای مصرف کننده هرمتر ۲۹۷ ریال
پارچه تترون ۳٦۰۰۰ یارد قیمت برای مصرف کننده هرمتر ۲۹۰ ریال
پارچه‌چلوار(عرض ۱٤۰) ۲٤۰۰۰ یاردقیمت برای‌مصرف کننده‌هرمتر ۱٦۸ ریال

شرکت تعاونی مترفروشان قماش همدان

پارچه کرکی ۱۱۷۰۰ متر قیمت برای مصرف کننده هرمتر ۳٦۱ ریال
پارچه شالموز ۲۲۰۰۰ یارد قیمت برای مصرف کننده هرمتر ۲۹۷ ریال
پارچه پلیسترکتان ۱۰۰۰۰ یاردقیمت برای مصرف کننده هرمتر ۳٤۸ ریال
پارچه پلیسترپونژه ۲۰۰۰۰ یاردقیمت برای مصرف کننده هرمتر ۲۵۸ ریال
پارچه چادری(٦۸٦۰) ۱٤۵۰۰ یاردقیمت برای مصرف کننده هرمتر ۲۷۱ ریال
پارچه چلوار(عرض ۱٤۰) ۱٦۸۰۰ یاردقیمت برای مصرف کننده هرمتر ۱٦۸ ریال

شرکت تعاونی مترفروشان قماش ایذه

پارچه‌کرپ ۲۹۸۰ یارد قیمت برای مصرف کننده هرمتر ۳۳۵ ریال
پارچه چادری(۹۰۸۸) ۱۱۹۰۰ یارد قیمت برای مصرف کننده هرمتر ۲۹۷ ریال
پارچه پلیستر ٦۹۰۰ یارد قیمت برای مصرف کننده هرمتر ۳۲۲ ریال
پارچه پلیسترکتان ۷۹۸۰ یارد قیمت برای مصرف کننده هرمتر ۳٤۸ ریال
پارچه پلیسترژاکارت ۵۲۰۰ یارد قیمت برای مصرف کننده هرمتر ۵۱٦ ریال

شرکت تعاونی قماش نور

پارچه تترون ٤۵۰۰ یاردقیمت برای مصرف کننده هرمتر ۲۹۰ ریال
پارچه چادری(۹۰۸۸) ۵۰۰۰ یاردقیمت برای مصرف کننده.هرمتر ۲۹۷ ریال
پارچه چادری(٦۸٦۰) ۳۸۵۰ یاردقیمت برای مصرف کننده هرمتر ۲۷۱ ریال
پارچه چلوار(عرض ۱٤۰) ۸۰۰۰ یاردقیمت برای مصرف کننده هرمتر ۱٦۸ ریال
پارچه محمل کرکی ٤۸۷۰ مترقیمت برای مصرف کننده هرمتر ۳٦۱ ریال

شرکت تعاونی مترفروشان قماش بم

پارچه جیت ۹۷۰۰ مترقیمت برای مصرف کننده هرمتر ۱۳۰ ریال
پارچه چادری(۹۰۸۸) ۲۰۰۰۰ یاردقیمت برای مصرف کننده هرمتر ۲۹۷ ریال
پارچه تترون ۹٤۰۰ یاردقیمت برای مصرف کننده هرمتر ۲۹۰ ریال
پارچه شالمور ۱۵۰۰۰ یاردقیمت برای مصرف کننده هرمتر ۲۹۷ ریال
پارچه پلیسترپونژه ۷۵۰۰ یاردقیمت برای مصرف کننده هرمتر ۲۷۱ ریال
پارچه پلیسترکتان ۷۵۰۰ یاردقیمت برای مصرف کننده هرمتر ۲۹۷ ریال
پارچه پلیسترپونژه ۹۸۰۰ یاردقیمت برای مصرف کننده هرمتر ۹۵۸ ریال
پارچه چلوار(عرض ۱٤۰) ۱۳٦۰۰ یاردقیمت برای مصرف کننده هرمتر ۱٦۸ ریال

ازکلیه استانداریها وادارات کل بازرگانی وادارات کل تعاون متقاضی است ضمن کنترل ازنحوه توزیع وفروش کالای فوق هرچه سریعتر مقدمات تشکیل تعاونی‌ها را فراهم آورند.

روابط عمومی مرکز تهیه وتوزیع منسوجات

پیام رئیس جمهور به سمینار فرماندهان سپاه پاسداران:

شما ثابت کردید که جهاد هدفتان و شهادت آرزویتان است

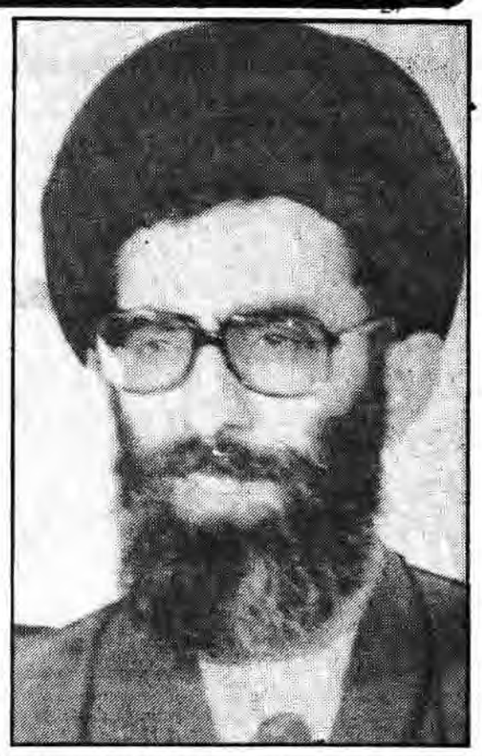

رئیس جمهوری خدمات، جانفشانیها و ایثارگریهای پاسداران انقلاب اسلامی را که با معصومیت و مظلومیت خود، خاطره شهیدان کربلا را در یادها زنده نگه میدارند ستود و گفت: در وجود شما چیزی است که از عاشقان خدا دل میبرد وعارفان جلوه حق را بی‌تاب میکند، آنچنان که امام عزیز را آرزومندانه به بیان این جمله وامیدارد که: «ایکاش منهم یک پاسدار بودم».

رئیس جمهوری در پیامی بمناسبت برگزاری سمینار فرماندهان سپاه پاسداران انقلاب اسلامی بر ایجاد و تامین صلاحیتهای لازم در زمینه‌های گوناگون- تلاش پیگیر برای ایجاد نظم و انضباط کامل نظامی، کوشش درزمینه ایجاد هماهنگی و همکاری روزافزون با ارتش- شناختن جایگاه و مقام اصلی و واقعی سپاه- حفظ رابطه مستحکم با اصل ولایت فقیه- ایجاد و حفظ رابطه صحیح و منطقی و قانونی با دولت- برقراری رابطه منطقی و مستحکم و برادرانه با دیگر نهادهای انقلابی و سعی بلیغ و کوشش وافر درحفظ و ادامه خط تصفیه و تهذیب و تزکیه در سپاه پاسداران انقلاب اسلامی تاکید کرد و بار دیگر صمیمیت و عشق برادرانه خود را به همه سپاهیان عزیز و دلیر اعلام کرد.

سمینار سراسری فرماندهان سپاه پاسداران انقلاب اسلامی صبح دیروز با تلاوت آیاتی از کلام‌الله مجید و با پیام حجت‌الاسلام والمسلمین خامنه‌ای رئیس جمهوری آغاز بکار کرد.

در ابتدا پیام رئیس جمهوری بدین شرح قرائت شد:

بسم... الرحمن الرحیم

برگزاری سمینار فرماندهان سپاه- باردیگر این فرصت مغتنم را پیش میآورد که احساسات عمیق خود را نسبت به سپاهیان، این گلهای سرخ و این نهالهای خونین انقلاب ابراز داشته بخشی از مطالب گفتنی را در میان بگذارم.

وظیفه حراست از انقلاب

بیشک انقلاب شکوهمندی که با خون هزاران شهید به ثمر رسیده است برای بقاء و تداوم خود محتاج پاسداری و حراست همه جانبه‌ی ماست. این حراست در شورانگیزترین و فوری‌ترین بخش خود- برعهده سپاه پاسداران انقلاب نهاده شده است. در متن شوره‌زاری که رژیم ناپاک و پلید پهلوی از سرزمین ما بجای نهاده بود و در کشوری بگفته امام «آفت زده، غربزده و سلطنت‌زده» هیچکس انتظار سرکشیدن چنین نهال بالنده‌ای را نداشت.

اما همت مردان و زنان کشور ما بخصوص قشر محروم و متوسط گل سرخ انقلاب را در همین شوره‌زار رویاند. و این از معجزات قرن ما بود. از نخستین لحظات پرشکوه پیروزی هنوز بیش از سه سال نگذشته است اما همین تجربه کوتاه نشان میدهد که ملت مسلمان ایران بهمان اندازه که شایستگی انقلاب را دارد، لیاقت حفظ آنرا نیز دارد. آنان که خون پاک و مطهرشان را در راه پیروزی انقلاب عظیم اسلامی به درگاه خدا هدیه کردند- پرچم این مبارزه خونین را بدست کسانی سپرده‌اند که امروز با معصومیت و مظلومیتی که خاطره شهیدان کربلا را در یادها زنده نگه میدارد. پاسداران انقلاب اسلامی، این میراث گرانبهایی شهیدانند. این کسان شمائید که لباس شهادت را این چنین عاشقانه و معصومانه به تن کرده‌اید و با اخلاص و ایثار جان خود را سپر بلای انقلاب مردم میهن خویش ساخته‌اید.

● وجود شما عارفان را بی‌تاب میکند

در وجود شما چیزی است که از عاشقان خدا دل میبرد و عارفان جلوه حق را بی تاب میکند. آنچنان که امام عزیز را آرزومندانه به بیان این جمله وامیدارد که «ایکاش منهم یک پاسدار بودم» تلاء لوء قطره قطره خون شما - آفتاب را شرمسار میکند. آنان که عظمت و معصومیت شما را با حقارت و شقاوت دشمنانتان به مقایسه می‌نشینند سخت در اشتباهند.

شما با شهادت خویش به مرگ معنی زندگی می‌بخشید و دشمن از درک این معنی عاجز است. این است آن طرح نو که شما مجریان آنید و از آنجا است که همچون شما بودن آرزوئی است که همه عاشقان لقاء الله در دل می‌پرورانند.

●جهاد هدف و شهادت آرزوی پاسداران است

شما با درک عمیق فلسفه تشکیل سپاه - نشان دادید که معنی «جند الله» را میدانید و حتی به کوردلترین دشمنان خود نیز ثابت کردید که جهاد هدفتان و شهادت آرزویتان است. اوج عظمت معنوی شگفت انگیز شما در این نکته نهفته است که می‌فهمید چه میکنید و میدانید برای چه می‌جنگید شما امروز از تجربه کافی - کارآئی لازم- روحیه عالی و آموزش قوی برخوردار هستید. اگر پشتوانه کار شما تنها همین بود- باز پشت دشمن از شنیدن نامتان میلرزید اما شما فراتر از این ندای آسمانی قرآن را نیز به گوش جان شنیده‌اید که ...

«قل انما اعظکم بواحده ... ان تقوموالله ....»

وبرای خدا کمر بستن همان هنر بزرگی است که شما لیاقت آنرا نشان داده‌اید این است آن فاصله عظیمی که دشمن را از شما جدا میسازد. همه تلاش شیطانی دشمنان در زشت نشان دادن چهره پاک و معصوم شما از همین جامایه‌میگیرد. همچنان‌که همه عزت وشرف و اعتبار افتخار شما مرهون همین عبودیت الهی است. شما میوه گرانبهای شجره طیبه انقلاب اسلامی هستند. اعتبار و عزت سپاه درگرو عملکرد شما سپاهیان است. همچنان که موجودیت انقلاب درگرو عملکرد سپاه است و چه پرمغز و شیوا است این کلام کوتاه امام که: «اگرسپاه نبود ، کشور هم نبود»

●سهم سپاه درحفظ موجودیت انقلاب

اما امروز به تائیدات الهی و درپناه امام عصر ارواحنا له الفدا و دراثر رهبری امام عزیز و بزرگوار وحمایت بیدریغ وخالصانه امت انقلابی ایران- کشوروانقلاب و سپاه هرسه هستند، وهر روز علیرغم توطئه‌های دشمنان چپ و راست قوی‌تر و دشمن شکن‌تر ازروز پیش. وجهان میداند که سهم سپاه درحفظ این موجودیت تاجه حد سرنوشت ساز بوده و هست.

ومن اینک بعنوان امین و معتمد این امت بزرگ ودلاور اعلام میکنم که تانیل به اهداف انقلاب اسلامی ایران و تابرافراشتن پرچم توحید سپاه هست و خواهد بود، باهمه عزت و افتخار واحترامی که شایسته آنست. و اینجا شاید مناسبترین مقامی است که میتوان اهم توصیه‌هائی راکه لازم است باشما درمیان گذاشت توصیه‌هائی که برای برآمدن مقاصد یادشده حائز اهمیت بسراست.

● توصیه به پاسداران انقلاب

۱- ایجاد و تامین صلاحیتهای لازم دررمینه‌های نظامی- سیاسی - فکری- فرهنگی و اجتماعی درتک تک افراد سپاه چرا که سپاه- باروی محکم انقلاب و محرومان جامعه است وبه ایجاد این صلاحیتها درحود موظف است.

۲- کوشش و تلاش پیگیر و همه جانبه برای ایجاد نظم و انضباط کامل نظامی که توصیه ارزشمند امام علی‌ابن ابیطالب درآخرین وصایای آن حضرت بود.

۳- کوشش درزمینه ایجاد هماهنگی و همکاری روزافزون با ارتش، چرا که امروزه ارتش درخدمت اسلام و امت است و این سازمان عظیم باهمه نیرو و توان خویش خدمتگزارانقلاب اسلامی است. پس اجرای خواست و آرمان مردم که درشعار (ارتشی، سپاهی دولتگرالهی(متجلی است وظیفه‌ای است که هردو باید به آن اقدام کنند.

٤- شناختن جایگاه و مقام اصلی و واقعی سپاه و اقدام درحل وظایفی که سپاه عهده‌دارآن است، نه کمتر و نه بیشتر. تداخل وظائف به سودهیچ نهاد و ارگانی نیست. سپاه نباید جزدرحد وظایفی که برعهده دارد عمل کند.

مهمترین و مفیدترین کاری که سپاه میتواند انجام دهد اجرای همان تکالیفی است که بموجب قانون عهده‌دارآن است. این کار، سپاه راسریعتر و مطمئن‌تر به اهداف خود خواهدرساند.

توصیه برای رفع نقصان و کمبود درنهادها و سازمانهای دیگر وظیفه‌ای عمومی است. اما اجرای این وظیفه نباید موجب تداخل وظائف یادحالت درحوزه وظائف نهادها و سازمانهای دیگرشود، همچنان که هیچ نهاددیگری حق دخالت غیرقانونی درامورسپاه را ندارد.

۵- حفظ رابطه مستحکم با اصل ولایت فقیه، ولایت فقیه باید همچون خون زندگی بخش دررگ سپاه جاری باشد و این جریان باید درعملکرد سپاه و سپاهیان تجلی کند.

٦- ایجاد و حفظ رابطه صحیح و منطقی و قانونی با دولت و قبول واقعی و عملی حاکمیت دولت جمهوری اسلامی، برای خنثی کردن تبلیغات زهرآگین دشمنان، لازم است قبول حاکمیت دولت درعملکرد سپاه جلوه بیشتری داشته باشد.

۷- ایجاد رابطه منطقی و مستحکم و برادرانه بادیگر نهادهای انقلابی از قبیل کمیته‌ها، جهادو.... این توصیه را تکرارمیکنم که ایجاد رابطه نباید موجب تداخل وظایف و دخالت دروظائف یکدیگر شود.

۸- سعی بلیغ و کوشش وافر درحفظ وادامه خط تصفیه و تهذیب و تزکیه تنها ازاین راه است که دشمن فکر نفوذ در نهادهای انقلابی را از سر بدر خواهد کردو سپاه باید به کوشش مستمر خویش دراین زمینه ادامه دهد و بصورت یک نهاد صد درصد اسلامی و متشکل از افراد مکتبی باقی بماند.

یکبار دیگر صمیمیت و عشق برادرانه خویش را به شما و همه سپاهیان عزیز و دلیر اعلام میکنم وبه روان پاک همه فداکارانی که جان عزیز خود رانثار اسلام وانقلاب کرده‌اند درود می‌فرستم.

والسلام علیکم و رحمة‌الله...

سیدعلی خامنه‌ای

رئیس جمهوری اسلامی ایران

گزارش خبرنگار خبرگزاری جمهوری‌اسلامی حاکیست که پس از قرائت پیام رئیس‌جمهوری، برادر محسن رضائی فرمانده کل سپاه پاسداران انقلاب اسلامی باشاره به سخنان اخیر امام امت درجمع فرماندهان سپاه، ضمن برشمردن نقش سپاه پاسداران درحفظ وحراست از دستاوردهای انقلاب اسلامی- برحضور و نظارت مستمر روحانیت برخط فکری سپاه و حرکت سپاه درحط ولایت‌فقیه تاکید کرد وافزود: سپاه‌پاسداران موظف است خط خود را از محتهدین عالم وعادل که درراس آنها ولی فقیه است، بگیرد.

جمهوری اسلامی

ارگان حزب جمهوری اسلامی

صفحه ۱۲

روزنامه‌سیاسی- اجتماعی صبح

صاحب‌امتیاز- سیدعلی خامنه‌ای

چهارشنبه ۳۰ دی ماه ۱۳٦۰ - ۲٤ ربیع‌الاول ۱٤۰۲- ۲۰ ژانویه ۱۹۸۲- شماره ۷٦۵- سال سوم

منطقه پستی ۱۱- خیابان سعدی جنوبی - شماره ۵۷۱ صندوق‌پستی ۲۱۳۰- تلفن ۳۰۲۰۱۸- ۳۰۲۰۱٤-۳۰٤۷٤۳- ۳۰۲۰۰٤

ساعات شرعی

اذان ظهر- امروز ساعت ۱۲و۱۵ دقیقه و۱٦ ثانیه

غروب آفتاب- ساعت ۱۷و۱۸ دقیقه و٤۳ ثانیه

اذان مغرب- امشب ساعت ۱۷و٤۰ دقیقه و۱۷ ثانیه

اذان صبح- فردا ساعت ۵و۳۵ دقیقه و۳۲ ثانیه

طلوع آفتاب - فردا ساعت ۷و۱۱دقیقه و٤۰ ثانیه

استخراج از مرکز تقویم دانشگاه تهران

۲-پیغمبر اکرم (ص) می‌فرماید:

هنگامیکه بنده‌ای از خدا بترسد، خداوند همه چیز را از او بترساند، و اگر بنده‌ای از خدا نترسد، پروردگار او را از همه چیز بترساند.

امروز، دربستر تاریخ

چهارشنبه ۳۰ دی = ۲٤ ربیع‌الاول = ۲۰ ژانویه

۲۲ ربیع‌الاول ٤۱۳ هـ‌ق (۱۰۲۲م): ابن بواب، هنرمند، خطاط، ادیب ومتبحر درفقه وحافظ قرآن، دربغداد درگذشت.

ابن‌بواب که نام کاملش ابوالحسن علی بن‌هلال است، وبنام ابن‌سنری نیز شهرت داشت ازخوشنویسان شهیر ونامدار دوره‌آل‌بویه بود ومدتی مسئولیت امور کتابخانه بهاءالدولهٔ دیلمی رانیز بعهده داشت.

این مرد هنرمند، که درتذهیب یدطولی داشت قرآن را کاملا حفظ کرده بود ویک رسالهٔ منظوم تدریسی دربارهٔ هنر خطاطی نیز نگاشته است.

آثار خطاطی او که مبانی هندسی «خط منسوب» یا «خط متناسب» را مشهور ساخته بود، دراروپا نیز برده شده ومورد ارزشیابی دقیق هنرشناسان آن دیار قرار گرفته است.

ابن بواب ازچهره‌های درخشان هنراسلامیست که صیت شهرتش محافل هنری شرق وغرب را فراگرفته ونسخه‌های معدودی ازآثار اورا درکتابخانه‌های بزرگ جهان ضبط وثبت کرده‌اند.

۲۰ ژانویه ۱۷۹۰م (۱۲۰۵هـ‌ق): قیام ملت هنگری (مجارستان امروزی) که علیه ژوزف دوم واقدامات ضدمذهبی اوآغاز شده بود، پیروز شدوژوزف دوم به آنچه ملت میخواست گردن نهاد.

در ۲۰ اکتبر ۱۷۸۱م فرمانی از طرف ژوزف دوم صادر شدکه برمبنای آن اصالت مذهبی ملت هنگری خدشه دار میشد که بنابراین ملت هنگری بمقاومت پرداخت ودرچنین روزی این مقاومت ها به قیام مبدل شدند. فرمان «آزادی رعایا» نیز که در۱۵ ژانویه همان سال صادر شده بود یکی دیگر از زمینه‌های قیام مردم خشمگین هنگری شده بود.

ژوزف دوم برای دلجوئی ملت هنگری ونیز برای فرونشاندن قیام ملت عقب‌نشینی کرد وهردوفرمان را لغو نمود.

۲۰ ژانویه ۱۸۹۳م (۱۳۱۱هـ‌ق): دولت استعمارگر فرانسه که با تجاوزات سهمگین نیروهای شیطانی خویش، مقاومت شجاعانه ملت لائوس را درجنوب شرق آسیا درهم شکسته بود، این سرزمین مهم واستراتژیک این حوزه را «تحت‌الحمایه» خویش اعلام کرد وبعدا در۲٤ مارس ۱۸۹۹ رسما ضمیمهٔ «اتحاد هندوچین فرانسه» ساخته شد.

کشور لائوس که امروزه با رژیم جمهوری دموکراتیک خلق اداره میشود سرانجام در۱٦ ژوئیه ۱۹٤۹ باستقلال کامل رسید.

لائوس دارای ۲۳٦۸۰۰ کیلومتر مربع مساحت و ۳۵۵۰۰۰۰ نفر جمعیت است که فقط ۱۵ درصد جمعیت آن شهرنشین هستند.

۲۰ ژانویه ۱۹٤۸م (۱۳٦۸ هـ‌ق): نمایندگان اندونزی وهلند برروی عرشهٔ یک کشتی جنگی امریکائی قرارداد متارکهٔ جنگ را امضاء نمودند وجنگ آزادیخواهی ملت مسلمان اندونزی علیه استعمار گران هلندی پایان یافت.

۳۰ دی ۱۳۵۷ هـ ش (۱۳۹۹هـ ق): درحالیکه انقلاب اسلامی هرروز برابعاد خویش در سراسر ایران میافزود وملت شهیدپرور وقهرمان و مسلمان ایران شهدا ومعلولین بیشتری برای پیروزی انقلاب اسلامی هدیه میکرد، جمهوری مردمی لیبی بعنوان همنوائی با ملت مسلمان ایران بنای یادبودی برای انقلاب اسلامی ملت ایران بناکرد.

۳۰ دی ۱۳۵۸ هـ ش (۱٤۰۰ هـ ق): حضرت امام خمینی رهبر انقلاب اسلامی و بنیانگذار جمهوری اسلامی ایران درپاسخ سئوالی درمورد ریاست جمهوری فرمودند: «کسانیکه به قانون اساسی جمهوری اسلامی رأی مثبت نداده‌اند، صلاحیت ندارند رئیس جمهور ایران شوند».

نرخ خرید و فروش ارز به ریال

۱۳٦۰/۱۰/۳۰

نوع ارز	رسمی خرید	رسمی فروش	خرید	غیررسمی فروش	فروش بمسافرین
دلار کانادا	٦٦/۵۹	٦۷/۷۳	۷٤/۵۰	۷۵/۰۰	۹۷/٤۵
دلار استرالیا	۸۸/۷۳	۸۹/۸۷	۹۸/۱۰	۹۹/۹۵	۱۲۹/٦۵
لیرانگلیس	۱٤۸/۹٦	۱۵۱/۲۹	۱٦٤/۰۵	۱٦۷/۰۵	۲۱٦/۹۵
مارک‌آلمان‌غربی	۳٤/۵۱	۳۵/۰۸	۳۸/۰۰	۳۸/۸۰	۵۰/۳۵
فرانک سوئیس	٤۲/۹٤	٤۳/۵۵	٤۷/۳۰	٤۸/۱۰	٦۳/٤۵
فرانک فرانسه	۱۳/۵۵	۱۳/۸۰	۱۵/۰۰	۱۵/۳۵	۱۹/۸۵
صدفرانک بلژیک	۲۰۲/۳۲	۲۰۵/۸۳	۲۲٤/۱۰	۲۲۹/۱۰	۲۹۷/۵۰
صدلیر ایتالیا	٦/٤۳	٦/۵۵	۷/۱۰	۷/۳۰	۹/٤۵
فلورن هلند	۳۱/۵۰	۳۲/۰۱	۳٤/۹۵	۳۵/۷۵	٤٦/٤۵
کرون سوئد	۱٤/۰٦	۱٤/۳۰	۱۵/۸۰	۱٦/۱۵	۲۰/۹۵
کرون نروژ	۱۳/۵٤	۱۳/۷۵	۱۵/۰۵	۱۵/٤۰	۲۰/۰۰
کرون دانمارک	۱۰/۵٤	۱۰/۷۲	۱۱/۸۵	۱۲/۲۰	۱۵/۸۰
شیلینگ اتریش	٤/۹۲	۵/۰۰	۵/٦۰	۵/۷۰	۷/۳۵
صد ین ژاپن	۳۵/۲۳	۳۵/٦۸	۳۹/۰۰	۳۹/۸۰	۵۱/٦۰
روپیه هندوستان	۸/۹۰	۹/۱۵	۹/۹۰	۱۰/۱۰	۱۳/۱۰
دینار کویت	۲۹۱/۰۰	۲۹٤/۰۰	۳۱۸/٤۰	۳۲۳/٤۰	٤۲۰/۰۰
دینار عراق	۲۹۲/۰۰	۲۹۵/۰۰	۳۱۹/۵۰	۳۲٤/۵۰	٤۲۱/٤۵
دینار بحرین	۲۱۳/۵۰	۲۱۹/۵۰	۲۳۵/٤۵	۲٤۱/٤۵	۳۱۳/٦۰
ریال‌عربستان-	۲۳/۷۵	۲٤/۱۰	۲٦/۱۰	۲٦/۵۰	۳٤/٤۵
درهم امارات متحده عربی	۲۱/۸۰	۲۲/۸۰	۲٤/٦۰	۲۵/۱۰	۳۲/٦۰
روپیه پاکستان	۸/۵۵	۸/۵۵	۹/۳۵	۹/۵۵	۱۲/٤۰
یک دلار هنگ کنگ	۱٤/۳۰	۱٤/۵۰	۱۵/٦۰	۱۵/۹۵	۲۰/۷۰
مارک فنلاند	۱۸/۹۵	۱۹/۲۰	۲۰/۹۵	۲۱/٤۵	[illegible]
دلار امریکا	۸۰/۰۵	۸۰/۵۰	۸۷/۰۰	۸۸/۵۵	[illegible]

درجلسه دیروزمجلس شورای اسلامی

وزرای کشور واقتصادودارائی به‌سئوالات نمایندگان پاسخ گفتند

سرویس سیاسی جمهوری‌اسلامی- مجلس شورای اسلامی ساعت ۸ و ۳۰ دقیقه صبح دیروز با تلاوت آیاتی چند از قرآن کریم و بریاست حجةالاسلام والمسلمین اکبر هاشمی رفسنجانی تشکیل جلسه علنی داد. دراین جلسه پس از سخنان چندتن از نمایندگان بعنوان نطق پیش از دستور، طرح قانونی مطبوعات مورد بحث وگفتگو قرار گرفت و سرانجام مجلس این طرح را بطور دائم مسکوت گذاشت تا طرح پخته‌تر و کاملتری تدوین وتنظیم گردد. درجلسه علنی بعدازظهر دیروز وزیرکشور و وزیر اقتصاد و دارایی به سئوالات نمایندگان پاسخ گفتند.

● سخنان نماینده مردم ورزقان

به گزارش خبرنگاران پارلمانی ماولین سخنران پیش از دستور شهاب‌الدین بی مقدار نماینده مردم ورزقان درسخنان خود اظهار داشت: گذشته از ابعاد فرهنگی و معنوی و سیاسی انقلاب که خود را درقالب حرکتهای اسلامی نشان داده و منهای جنگ که مسئله اصلی ما می‌باشد، درکنار آن مسئله‌ای را می‌خواهم مطرح نمایم که دراین مقطع زمانی از ضروریات جامعه ما بوده و دائماً پس از انقلاب وجودداشته و یکی از اهداف مهم انقلاب‌اسلامی ما می‌باشد وآن خودکفائی و رسیدن به استقلال واقعی درزمینه‌های صنعتی و کشاورزی و اقتصادی درارابطه با سیاست نه شرقی نه غربی بوده و می‌باشد که متاسفانه به نظر اینجانب اقدام عملی دراین مورد انجام نگرفته و درست دراین رابطه است که لزوم برنامه‌ریزی دقیق و مدون شده‌ای احساس می‌شود و تارمانی که برنامه مشخصی برای کار نباشد و ما نتوانیم دررسیدن به هدف فوق از روزمرگی بدرآمده و برنامه‌های عملی را پیاده کنیم هرگز به هدف خود نخواهیم رسید.

علت ازهم پاشیدگی امر کشاورزی

مختصری بابعاد مختلف مسئله پرداخته وبه اهم مشکلاتی که می‌تواند مطرح باشد اشاره می‌کنم. یک بعد آن درجهت خودکفایی کشاورزی است و همه می‌دانیم که درحال حاضر ما از نظر مواد غذائی و تولیدات کشاورزی و دامی محتاج دیگران هستیم و مقدار قابل‌توجهی از این مواد را از طریق واردات تأمین می‌گردد و اما مشکل عمده‌ای که گریبان‌گیر یک برنامه ریز و طراح درکار برنامه‌ریزی و طراحی چگونگی رسیدن به خودکفائی کشاورزی خود رانمایان می‌کنم مسئله مالکیت اراضی مزروعی و کشاورزی می‌باشد که پس از متوقف شدن طرح اصلاحات ارضی باعث نوعی سردرگمی و به هم ریختگی درامر کشاورزی شده است و اینجانب که برنامه‌ریز از ارائه برنامه‌های مدون و عملی عاجز می‌ماند وحل این مهم به عهده مجلس شورای اسلامی ونمایندگان محترم مجلس وشورای نگهبان می‌باشد که هرچه رودتر باید حل و روش شده و تکلیف مالکین اراضی مزروعی در چارچوب اسلام تعیین گردد تا هم روستائیان رنج دیده و ستمدیده ما به حق واقعی خودرسیده و از زیربارظلم حوانین و فئودالها رهائی یابند و هم بتوان برنامه‌ها و طرحهائی عملی باتوجه به شرایط اقلیمی و آب و هوائی، کشوری مثل ایران تهیه کرد و بسوی قطع وابستگی و استقلال واقعی حرکت و به یکی از اهداف مهم انقلاب جامه‌عمل پوشاند.

بعد دیگر درمورد بازرگانی خارجی و صنعتی است که امیدوارم با تصویب و عملی شدن لایحه دولتی کردن بازرگانی خارجی دست خونخواران و سرمایه‌داران وابسته از سرایی امت رنج کشیده کوتاه شود و بتوانیم به یکی از اصول مهم قانون اساسی جامه‌عمل پوشانده و جامعه را ازحالت مصرفی به درآورده و به سوی تولید و خودکفاشدن سوق دهیم و اما درمورد صنعت نیزمسئله‌ای مشابه مسئله کشاورزی مطرح می‌شود و وقتی کسی به فکر برنامه و عمل می‌افتد و می‌خواهد اقداماتی را شروع نماید به مسئله مالکیت صنعتی و حدومرزها برخورد می‌کند که باتوجه به موازین شرعی و اصول قانون اساسی روشن شدن مسئله ضروری به نظر می‌رسد لذا من ازنمایندگان محترم مجلس تقاضامی کنم به فکر این مسائل بوده و از صاحبنظران فن و دولت می‌خواهم که برای حل این مشکل طرحی اساسی و عملی ارائه بدهند تا با تصویب آن درمجلس شورای اسلامی به کلی مررها مشخص گردد و تکلیف مردم و دولت معلوم شود تا مابتوانیم به سوی یکی دیگر از هدفهای خودقدم مؤثری برداریم، نماینده ورزقان سپس به مشکلات حوزه انتخابیه‌اش اشاره کرد و آنها را بدین شرح برشمرد:

مسائل و مشکلات حوزه انتخابیه

۱- تبدیل بخش ورزقان به شهرستان و تبدیل استانهای تابعه آن به بخش با داشتن جمعیتی درحدود ۱۳۰۰۰۰ نفر ضروری می‌باشد.

۲- هیچکدام از روستاهای ورزقان ازبرق استفاده نمی‌کنند و یا طرحهایمه‌تمام مانده، که از دولت می‌خواهم دراین مورد اقدام لازم را انجام دهند.

۳- راههای روستایی که یکی از محرومیتهای عمده منطقه می‌باشد لازم به رسیدگی است.

٤- کمبود معلم و بسته بودن عده‌ای از مدارس روستاها که بارها به آموزش و پرورش گفته شده ولی ترتیب اثرنداده‌اند لذا از وزارت آموزش و پرورش می‌خواهم به فکر این مردم بیچاره هم باشند.

۵- تقویت ایستگاههای تلویزیونی که باتوجه به داشتن مرزمشترک با شوروی خیلی ضروری بنظرمی‌رسد.

٦- ایجاد بیمارستان درمرکزبخش و درمانگاهها درنقاط محروم و تأمین پزشک برای درمانگاههای موجود.

۷- رسیدگی به وضع بهداشت و آب آشامیدنی و لوله‌کشی روستاها

۸- رسیدگی به وضع کشاورزی و دامداری منطقه و تأمین آب کشاورزی

۹- تقویت جهادهای سازندگی منطقه ازنظر امکانات و نیروی انسانی.

●بیانات نماینده مردم آبادان

دومین سخنران پیش ازدستور ایرج صفائی دزفولی نماینده مردم آبادان درسخنان خود به حملات هوائی رژیم بعث عراق به مناطق مسکونی مردم بی‌دفاع آبادان اشاره کرد و گفت:

متجاوز ازسه ماه است که نیروی مزدورهوائی بعث عراق بطورمتناوب شهرستان آبادان رامورد حمله هوایی قرار میدهد و نقاط مسکونی رابه ویرانی می‌کشد و اگروضع به همین منوال پیش برود، آبادان به یک ویرانه کامل تبدیل خواهد شد وماقبلاً هم به مسئولان تذکر داده‌ایم که باقاطعیت بیشتری بامسئله برخورد نمایند.

ضربه نهائی وکاری رابردشمن وارد کنید

نماینده مردم آبادان سپس به خسارتهای مالی و جانی این حملات هوایی اشاره کرد و گفت: ازتمام نیروهای آزادیخواه جهان و نهضتهای آزادیبخش میخواهیم که منافع فرانسه رادرجهان بدلیل فروش میراژ بعراق وکمک به متجاوز درحین تجاوز به مخاطره اندازند وازمسئولین نظامی و سپاه خواستاریم که بابرنامه‌ریزی دقیق و ضربات نهائی خودرابرپیکر دشمن مزدور وارد کنند و بیش ازاین اجازه ندهند که نیروی کفر به گستاخی خود ادامه دهند.

صفائی دزفولی درپایان سخنان خود گفت: درمنطقه خلیج فارس زمینه یک تجاوز نظامی- سیاسی دیگری ازطرف آمریکا تدارک دیده میشود ومسئولان باید با این مسأله باقاطعیت برخورد کنند.

● اظهارات نماینده مردم اردستان

سومین سخنران پیش ازدستور سیدعباس طباطبائی‌نژاد نماینده مردم اردستان و کوپایه طی سخنانی باتشریح وقایعی که برحضرت یوسف (ع) رفت و بیان این مطلب که وسایل دشمن برای ضربه زدن به مؤمنین همچون نردبانی برای اعتلای آنان خواهد شد گفت: یوسف زمان ما، رهبر کبیر انقلاب هرچه بیشتر مورد حمله دشمنان ازخدابی‌خبران قرار گرفت عظمتش زیادتر شد. ازابتدای انقلابمان تا این زمان دشمن هرچه برای کوبیدن انقلاب تلاش کرده است انقلاب بدین وسیله رشد بیشتری نموده است، گرچه ضرباتی که براین انقلاب وارد کردند و اگراین ضربات برهر انقلابی واردشده بود آن انقلاب راچنان خرد می‌کرد که اثری ازآن باقی نمیماند ولی دراین انقلاب تمام نقشه‌ها برعلیه دشمن و به نفع ما تمام میشود و این جنگ رامی‌بینیم که به نفع ماتمام شد و رسانه‌های گروهی غرب ناچار می‌شوند این اعتراف رابکنندکه ایران درتمام جبهه‌ها برتری دارد و اینها همان الطاف خفیه الهی هستند و حالا هم که برای براندازی حکومت جمهوری اسلامی درداخل و خارج کشور نقشه می‌کشند همه آنها به نفع انقلاب و به ضرر آنها تمام می‌شود. واین مدالی که رهبر انقلابمان به سینه امریکا زده چه مدال زیبائی است برای او «شیطان بزرگ» و می‌بینیم دست نشاندگان آمریکا همه ندای تعرفه سرمیدهند. وی سپس ازهفته وحدت که بوسیله فقیه عالیقدر آیتا..... منتظری پیشهاد شده بود تقدیر کرد ومشکلات ونیازهای حوزه انتخابیه‌اش رابرشمرد و ازمسئولین خواست در مورد تملف خود کاراردستان وارزنه و ارژه و کانال ره‌کشی و راه آهن و پل و رودخانه زاینده رودتدارکاتی داد.

● تذکرات نمایندگان به مسئولین

پیش ازآنکه مجلس وارد دستور شود، رئیس مجلس تذکرات نمایندگان رابشرح زیرقرائت نمود:

●آقای میربونسی نماینده کنگاور وصحنه و هرئین بوزارت نفت درمورد تامین سوخت هرئین وبوزارت پست و تلگراف و درمورد تلفن خود کارهرئین.

● آقای جلالی نماینده نیشابور بوزارت کشور در مورد کنترل مرزهای شرق کشور وتشکر ازوزارت راه درمورد اقدام راه تهران-.

●آقای آقاربحیمی نماینده شهربابک به دولت درمورد تقدیم لایحه اصل٤۹ قانون اساسی و بشورای سرپرستی صداوسیما درمورد تکمیل دکل تلویزیون هرات و بوزارت کشور در مورد تاسیس شهربانی.

●آقای خلیلی نماینده بافت بوزارت راه درمورد تسریع و اتمام راه بافت به کرمان و سیرجان وبه وزارت کشور درمورد تامین شهرداری ریحان.

● آقای ارومیان نماینده مراغه درمورد اجرای لایحه بازسازی به صداوسیمای جمهوری اسلامی.

● آقای رنجبر نماینده صومعه سرا بوزارت کشور درمورد احداث ساختمانهای شهرداری وفرمانداری و انبارد حاتیات.

● آقایان: میربونسی، رحیمی، سیدزاده، محمودی، صفری نمایندگان استان باختران درمورد تامین وتوزیع وام به وزارت نفت و تامین سوخت استان.

● آقای شرعی نماینده داراب به ستاد بسیج اقتصادی درمورد رسیدگی به مشکلات مالی پسیه کاران و پرداخت حق طلب آنها ارباب فروش:

● آقای سیدین نماینده خمین به سازمان بازرسی کل کشور درمورد تعقیب مسائل جاری خمین.

● آقای مصطفی تبریزی از تلویزیون جمهوری اسلامی بخاطر دقت وسرعتشان تشکرکردند.

● آقای صلواتی نماینده اصفهان از صدوقهای قرض الحسنه تشکرکرده‌اند که همکاریهای موثری درجهت خانه سازی بنیان مستضعفان شهرداشته‌اند.

● تمام نمایندگان آذربایجان شرقی به جناب علم الهدی نماینده اردبیل درمورد شهادت دامادشان تسلیت داده‌اند که ما هم ازطرف مجلس تسلیت عرض می کنیم و آقای الویری نماینده دماوند وفیروزکوه بمناسبت شهادت چهارنفر از پاسداران فیروزکوه تبریک و تسلیت گفته‌اند.

● مذاکرات مجلس

پس ازقرائت تذکرات مجلس واردد‌ستورشد و بحث وبررسی پیرامون جزئیات مواد«طرح قانونی مطبوعات» ادامه یافت وپیشنهادات اصلاحی نمایندگان دراین رابطه مطرح گردید ابتدا آقای هادی پیشنهاد کرد که بند ۹ ماده ۲ بدین صورت اصلاح شود:«افتراوتوهین به نهادها وهریک ازافراد کشوراگرچه ازطریق انتشار عکس یاکاریکاتورباشدودرتوضیح پیشنهاد خود گفت بجزولی فقیه بقیه افرادکشور در برابر توهین وتهمت برابربودرئیس جمهور شورای نگهبان یاسایر افراد فرقی ندارد وباتوجه به اینکه همه افراد کشورراذکر کردید ولی بازنهادهای کشوراهم ذکرکردید لذا ما باتوجه به اینکه همه افراد باهم مساویند پیشنهاد می کنیم که بدین ترتیب اصلاح گردد.

(لازم به تذکراست که دراین بند مقام ریاست جمهوری مجلس شورای اسلامی، شورای نگهبان هم ذکرشده بود)

عبدخدائی درمخالفت اظهارداشت: مقامهای کشور شخصیت حقوقی است و افراد کشور شخصیتی حقیقی دارند دراینجا توهین به شخصیت حقوقی مطرح است.

حائری شیرازی درموافقت باپیشنهاد گفت: قسمت اخیربندها رازیقه بند مستغنی می کند وقتی که توهین به افراد ممنوع است، توهین به مقامات و نهادها نیزبطریق اولی ممنوع خواهد بود.

پس از توضیحات مخبرکمیسیون ورایگیری پیشنهاد فوق تصویب شد.

پیشنهاد دیگری ازیوسفی اشکوری بود که ضمن پیشنهاد حذف بند دیگرماده ۲ گفت: بخاطراعتراض از سوءاستفاده ولغزش پیشنهاد حذف این بند رادارم کلیت این بنددرست است اما آنچنان کلی است که دردی رادوانمی کند موحدی ساوجی درمخالفت گفت که هیچ جای شک و تردید نیست که درکشور ما که‌از نژادهای مختلف تشکیل شده باهم متحد شدند و نظام شاهنشاهی راواژگون کرده واکنون برای اینکه بتوانند فعلاً این کشور راشکست بدهند سعی می کنند که اخت