سخنگوی وزارت خارجه در پاسخ، یاوه سرائی های سعد حداد، مزدور صهیونیستها:

ایران اسرائیل را بعنوان خطر اصلی برای مسلمین میداند

● اینگونه یاوه‌سرایی‌ها (اظهارات اخیر سعدحداد مزدور صهیونیستها) نمیتواند چهره ضدامپریالیستی وضد صهیونیستی جمهوری اسلامی ایران را خدشه‌دار نماید.
● امپریالیسم خبری بوسیله بوقهای تبلیغاتی سعی می‌کند جمهوری اسلامی ایران را همدست رژیم اشغالگر قدس وعوامل مزدورش در منطقه قلمداد نموده تاچهره مقدس انقلاب را به خیال واهی خودشان لکه‌دار نمایند.

درصفحه۱۲

۱۲صفحه
جمهوری اسلامی
ارگان حزب جمهوری اسلامی
چهارشنبه۱۴بهمن ۱۳۶۰
۸ربیع‌الثانی۱۴۰۲-شماره۷۷۷-سال‌سوم
تکشماره ۲۰ ریال

بدلیل آنکه عراق اساسی‌ترین اصول عدم تعهد را نقض کرده است:

ایران وسوریه باتشکیل کنفرانس غیر متعهدها در بغداد مخالفت کردند

● ایران خواهان رسیدگی باین مسئله دراجلاس آیندهٔ وزرای خارجه جنبش عدم تعهددرهاوانا شد.
●عراق با تشکیل «گردان جولان» برای مبارزه با اسرائیل مخالفت کرد!

درصفحه۳

بمناسبت میلاد باسعادت حضرت امام حسن عسکری(ع)

امام حسن عسکری(ع) تابشی بر فجر اسلام

درصفحه۱۲

پلیس امریکا از مسافرت میهمانان دهه‌فجر به‌ایران جلوگیری کرد

● پرفسور حامد الگاروادواردمستد ازجمله میهمانانی بودند که پلیس مخفی امریکا ازمسافرت آنان به ایران جلوگیری کرد.

درصفحه۲

در جلسه دیروز مجلس توسط وزیر پست و تلگراف

ایران آمادگی خود را برای تامین نیازهای مخابراتی کشورهای اسلامی اعلام کرد

درصفحه۱۲

نظرخواهی جمهوری اسلامی ازنمایندگان مجلس شورای اسلامی پیرامون:

تأثیر تشکیل گردان جولان درمبارزه علیه صهیونیسم

حسین کمالی

غلامعباس زائری

محسن مجتهد شبستری

حسین هراتی

محمد رشیدیان

منوچهر متکی

●حسین کمالی نماینده تهران: تشکیل گردان جولان، نقطه عطفی در شروع قیام جمعی مسلمین است

●غلامعباس زائری نماینده بندرعباس: با این حرکت، مستضعفین دنیا و منطقه پشتیبان واقعی خود را می‌شناسند

●حجةالاسلام محسن مجتهد شبستری نماینده تهران: این ابتکار سبب تقویت مبارزه فلسطین علیه اسرائیل غاصب می‌شود

●حسین هراتی نماینده سبزوار: تشکیل این گردان پیامی امیدبخش و حیات‌آفرین برای همه انسانهای تحت ستم است

●محمد رشیدیان نماینده آبادان: تشکیل این گردان تمام آرزوهای امپریالیسم را تهدید می‌کند

●منوچهر متکی نماینده درگز و کردکوی: تشکیل این گردان، تحقق مرحله‌ای فریادهای امام از۴۲ تا امروزاست

درصفحه۱۰

با حملات وحشیانه توپخانه و بمباران هوائی:

عراق چندین منطقه مسکونی آبادان واهواز راویران کرد

هواپیمای جنگی عراق درغرب دزفول سرنگون شد

●نماینده امام در غرب از روستای آزادشده حمزه‌آباد بازدید کرد
●۹ تانک و خودروی دشمن در جبهه سرپل‌ذهاب منهدم شد
●۵ دیده‌بان عراق در میمک بهلاکت رسیدند

درصفحه۲

درحضور گروهی از اعضای دولت، نمایندگان مجلس شورای اسلامی و میهمانان خارجی عصر دیروز:

جشنواره ورزشی بزرگداشت سالگرد پیروزی انقلاب اسلامی برگزار شد

درصفحه۱۱

ورزشکاران باستانی در خاتمه نمایش ورزشی خویش با نیایش هدف اولیه شان تعالی روح را دنبال می‌کنند.

برادران کادر آموزش ارتش جمهوری اسلامی در مراسم جشنواره ورزشی سالگرد پیروزی انقلاب با حرکات تحسین انگیز تماشاگران را به وجد آوردند.

کنگره سراسری شوراهای اسلامی کارخانجات امروز برگزار میشود

درصفحه ۹

برق‌رسانی به چند روستا

کرمان- برق منطقه‌ای کرمان اعلام کرد ۵۵۰۰ نفر از روستائیان در روستاهای سرراس- سنجدآباد- دیمیکان از توابع شهرستانهای کهنوج و سیرجان و بخش راور از نعمت روشنائی برخوردار گردیدند.

متن توبه‌نامه احمدغضنفرپور

درصفحه۱۰

در دومین روز دهه فجر:

میهمانان خارجی از آسایشگاه معلولین جنگ تحمیلی دیدن کردند

● سرپرست انجمن اسلامی بلال در کنیا: در صحبتهای خودمان با جانبازان با یک روحیه فوق‌العاده قوی روبرو شدیم
● ظفر بنگاش سردبیر نشریه کرسنت اینترنشنال: در این آسایشگاهها درحالیکه جنایات رژیم وابسته صدام را از نزدیک دیدیم، روحیه فوق‌العاده قوی برادران جانباز خود را که ناشی از مکتب والای آنها بود مشاهده نمودیم.
یکی از میهمانان دانمارکی:
●با مشاهده روحیه بالای جانبازان بر من ثابت شد که ملت ایران آماده است برای دفاع از آرمانهای خود بجنگد و شهید شود

درصفحه۱۰

بسمه تعالی

انتشار تمبر

درصفحه ۱۱

بسم‌الله الرحمن الرحیم
انا لله و انا الیه راجعون

برادرموسوی، نخستوزیر محبوب جمهوری اسلامی ایران پرسنل وزارت دفاع و سازمانهای تابعه درگذشت مادر گرامیتان راکه فرزندی چون شما دردامن عفت و تقوای خویش بپرورد، ازصمیم دل تسلیت میگویند. بامید آنکه مصائب پربارمان کند که ماهمه ازاوئیم و بسوی اوبازمیگردیم.

وزیردفاع ملی- سرهنگ محمد سلیمی

جناب آقای مهندس میرحسین موسوی نخست وزیر محترم جمهوری اسلامی ایران

درگذشت مادر عزیزتان را با احساس احترام به مادری که دامان پاکش پرورشگاه سرباران ارجمند جمهوری اسلامی است به جنابعالی و سایر بازماندگان تسلیت عرض می نماید.

رئیس هیئت معتمد انجمن اسلامی در اتحادیه صنف بار فروشان میادین میوه و تره‌بار تهران- رضا قاسمیه

کل نفس ذائقة الموت ثم الینا ترجعون

برادر میرحسین موسوی نخست وزیر جمهوری اسلامی ایران

با نهایت تأثر و تأسف درگذشت مادر گرامیتان را که محق رسالت مادر بودن خود را به اتمام رساند به شما و خانواده های وابسته تسلیت می گوئیم و امیدواریم که خداوند آنجناب را در پیشبرد اهداف عالیه بیش از گذشته موفق بدارد.

مدرسه عالی شهید مطهری

برادر میرحسین موسوی نخست وزیر محترم جمهوری اسلامی ایران

درگذشت مادر گرامی و مبارز پرورتان را به شما و سایر بازماندگان تسلیت گفته سلامت و موفقیت روز افزون جهت خدمت به اسلام و مستضعفان براتان آرزو می‌کنیم.

روابط عمومی سازمان تبلیغات اسلامی

(کل نفس ذائقةالموت)

برادرمهندس موسوی نخستوزیر جمهوری اسلامی ایران،درگذشت گرامی مادرتان را به شما و خانواده محترمتان تسلیت می‌گوئیم. امیداست که خداوند متعال تلاش مخلصانه‌تان را درراه تداوم انقلاب اسلامی خونبارمان قرین موفقیت گرداند.

شورای مرکزی کمیته امداد امام خمینی

نخستوزیر محترم

با نهایت تاسف و تأثر فوت والده محترمتان را تسلیت عرض می‌نمائیم.

کاروان حج شریعتی

سخنرانی

● حجة الاسلام موسوی تبریزی نماینده مجلس شورای اسلامی- بعد از نماز عشاء- مسجد امام صادق(ع) خیابان اختیاریه، خیابان محتشم.
● حجة الاسلام اخلاقی نیا نماینده مردم سیرجان- بعد از نماز عشاء- مسجد فاطمیه اهریه.

پیرو آگهی شماره ۱۶۰۳۲ مورخه ۱۷ بهمن ۱۳۶۰

باطلاع میرساند بعلت ریزش برف و سرما ویخبندان مزایده اسقاطی‌ها و لوازمات خانگی کارخانه قند شیروان به ۱۵ اسفند موکول گردید و رویت از اول اسفند می‌باشد شرکت عموم علاقمندان درجلسات مزایده آزاد است.

کارخانه قند شیروان

فرهنگ ایثار

آنچه بدست آورده‌ایم-۱۰

بسم‌الله الرحمن الرحیم

پیشتر، از تغییر ارزشها وملاکهای ارزشگذاری و ازدگرگونی ملاکهای اقتصادی به ارزشهای معنوی، ازجایگزینی ایثار و ازخودگذشتگی بجای نفع‌طلبی‌های انفرادی وجمعی صحبت به میان آوردیم. اینک درپی آنیم که درراستای این دگرگونیها ازسیرحرکت اقتصادی جامعه وکشور دراین سه ساله ازجابجائی‌های بنیادین، درنظام اقتصادی کشور ازدستاوردهای اقتصادی کشور ازتحولاتی که دراین زمینه صورت گرفته، سخن بگوئیم.

اکنون که قرار است دستاوردهای اقتصادی انقلاب اسلامی رابرشماریم و سیرحرکت اقتصادی جامعه وکشور راتبیین نمائیم بهتر آن است که ازنقش و اهمیت یک ارزش تازه که رهآورد انقلاب اسلامی است ، و بیشتر درزمینه‌های اقتصادی خود را نموده است و اساس حرکت اقتصادی کشور بشمارمیرفته ورمز پیروزی‌ها وکامیابی‌های ملت ومنشاء عجز شرق و غرب ازدرک و تحلیل سیر حرکت انقلاب اسلامی خصوصاً درزمینه اقتصادی بوده است سخن راآغاز کنیم.

امروز که انقلاب اسلامی ایران به پیروزی رسید، شرق و غرب علیرغم تلخی‌ی که براثر پیروزی انقلاب اسلامی برذائقه‌شان نشسته بود، پیش خودحساب می‌کردند. که این خیلی مهم نیست که فردا چه رژیمی درایران برسرکاربیاید هر که میخواهد باشد درنهایت باید ازماتکنولوژی و مواد اولیه وابزارآلات صنعتی خریداری نمایند. بیاد داریم که روزگاری که آندرمیانگ نماینده آمریکا درسازمان ملل دررابطه باجریانات آنگولا، گفته بود برای مامهم نیست که چه کسی در لواندا برسرکاربیاید مافقط کسی رامیخواهیم که بااو مذاکره کنیم حال هرکه میخواهد باشد. مافقط میخواهیم جنس‌مان رابفروش برسانیم. و باز بیاد داریم که درمورد ایران نیز بعدها مطلب مشابهی اظهارنموده بود. این خود بیانگر این موضوع بود که هنوز آنها به مردم و به انقلاب ما به چشم یک مصرف کننده وزیرسلطه نگاه میکردند. و هنوز ازعمق حرکت مردم و تحولات اقتصادی که درشرف تکوین بود آگاهی نداشتند. و درقوه دراکه اینان نمی‌گنجید ملتی که درطی سالیان ممتد به مصرف متاع خارجی عادت کرده بود ملتی که واردات آنها بین سالهای ۵۲ تا۵۷ بیش از سه برابر افزایش پیدا کرده بود بتوانند خودرابه یکباره ازوابستگی‌ها خلاص کنند. شاید ازنظر آنها درجهان بهم پیوسته امروز درعصر حاکمیت تکنولوژی این اتفاق شبیه به معجزه می‌ماند. آخرملتی که براوفرهنگ مصرف حاکم شده باشد و نزد اوامتعه غربی مرغوبترین‌ها بشمارآید آنهم باداشتن ذخائر عظیم نفتی و فروش بالای۶ میلیون بشکه در روز چگونه میتواند بندهای وابستگی رابگسلد و درودادی خودکفائی و استقلال اقتصادی قدم بنهد. آنها حدس نزدیک به یقین پیدا کرده بودند. که نمی‌تواند اتفاق مهمی که منافع اساسی اقتصادی آنهارابخطر اندازد رخ دهد. ولیکن آنزمان که انقلاب اسلامی پیروز گردید اتفاق عظیمی که شاید یکی ازدستاوردهای مهم انقلاب ما باشد، تحقق یافت و آن رخ دادی که پیش‌بینی نمی‌شد به وقوع پیوست ، درنزد مردم ایران با انقلاب اسلامی دیگر آب و دانه ومصرف بیشتر که بیشتر مبنای تعیین کننده‌ای برای آنها بود، تبدیل به ضد ارزش می‌گردد. وفرهنگ ایثار و ازخودگذشتگی اقتصادی راموجب گردید وامت قهرمان دراین زمینه تابه آنجا پیش رفتند که باتسخیر لانه جاسوسی همه روابط اقتصادی خودراگسستند وبزودی فروش نفت به آمریکا تحریم گردید. وبموازات آن تحریم اقتصادی آغاز شد. ملت ما نزدیک به یک سال و نیم علیه تحریم اقتصادی آشکار و تاکنون علیه تحریم اقتصادی پنهان مبارزه کرده‌اند آنان باآغاز جنگ تحمیلی بزرگترین شگفتی اقتصادی سالهای اخیر راآفریدند.

آنها اسطوره شکست ناپذیری اراده ملتها راتحقق بخشیدند. درگرما گرم تحریم اقتصادی درست زمانیکه ازنظر امریکا و ایادیش ایران تنها یک کشور ورشکسته اقتصادی شناخته میشد،

بقیه‌درصفحه۴

مراسم شب‌هفت برادر شهید حسن چهاردوری

۶۰/۱۱/۱۵ در میعادگاه شهیدان بهشت‌زهرا منعقد میگردد.

در ضمن وسیله ایاب و ذهاب راس ساعت ۱/۵ بعدازظهر در جلوی مسجد بهنایی روبروی خیابان تختی آماده حرکت میباشد.

ولاتحسبن الذین قتلوا فی‌سبیل.... امواتا بل احیاء عند ربهم یرزقون

مکتبی که شهادت دارد اسارت ندارد «امام‌خمینی»

بمناسبت شب هفت برادر شهید حسن چهاردوری مراسمی روز پنجشنبه

برنامه روز سوم دهه فجر

شرح در صفحه ۲

بسمه‌تعالی

آگهی حراج

"فرش" بنیاد مستضعفان

قابل توجه خریداران فرش

واحد فروش هر هفته روزهای پنجشنبه از ساعت ۲ تا ۵ بعد از ظهر فرشهای خود را به معرض حراج میگذارد شرکت کنندگان در حراج بایستی مبلغ ۲۰۰ هزار ریال نقداً ودیعه بپردازند.

آدرس درب غربی نمایشگاههای بین‌المللی جنب لونا پارک

تا انقلاب مهدی (عج) نهضت ادامه دارد...

عراق چندین منطقه مسکونی آبادان و اهواز راویران کرد

براثر حمله وحشیانه هواپیماها وتوپخانه دوربردارتش متجاوز بعث عراق چندین منطقه مسکونی آبادان واهواز ویران شد وتعدادی ازهموطنان عزیزمان شهید ومجروح شدند.

برپایه گزارش رسیده ستاد امنیت اهواز سلام کرد دراثر شلیک دوگلوله توپ مردوران بعثی که درساعت یازده وپنجاه وچهار دقیقه صورت گرفت دوتن شهید وپنج تن مجروح شدند وهمچنین نه پنج پاب مغازه وپنج خودرو خسارتی واردآمد.

آبادان- خبرنگار جمهوری اسلامی- دردومین روز دههٔ سالگرد پیروزی انقلاب اسلامی ایران رژیم بعث عراق که از ترس عالمگیرشدن اسلام به هراس افتاده واین جنگ را آغاز کرده است درچند نوبت ودرساعات مختلف شهر آبادان این دژ محکم وحافظ انقلاب اسلامی مورد حمله وحشیانهٔ هواپیماهای خود قرار داد که براثر آن چندین باب منزل مسکونی ویران وچند تن از مردم غیرنظامی نیز مجروح شدند دریکی ازاین حمله ها هواپیماهای متجاوز که قصد بمباران یکی از بیمارستانهای آبادان را داشتند به لطف خدا موفق نگردیدند. سایه گفتهٔ اورژانس بیمارستان امام خمینی آبادان حال همهٔ مجروحین رضایتبخش است. همچنین مردوران بعثی باآتش خمپاره و توپخانه دوربرد چندین منزل مسکونی ومغازه را طی پریشب ودیروز ویران کردند. برپایهٔ این گزارش رزمندگان ارتش درجبهه‌های آبادان وخرمشهر بازیر آتش قراردادن مواضع دشمن آنهارا به وحشت انداخته وسلاحهای متجاوزین را درحین آتش خاموش کردند دراین منطقه یک سنگر اجتماعی، یک سنگر آرپی‌جی مردوران منهدم وحدود ۱۰ نفر از قوای کفر به هلاکت رسیدند. همچنین برادران سپاه پاسداران درجبهه‌های کرخه نور دوانبار مهمات، دوسنگر اجتماعی، یک سنگر آرپی‌جی باخدمه یک سنگر سلاح سنگین باخدمه را منهدم ونابود کردند برادران تکتیراندازدرهمین جبهه ۷ نفر مردوران راکشته وسه نفر را مجروح کردند خبرنگار ما درادامهٔ گزارش خود مسافرانیدعده‌ای ازمسابندگان بهضتهای آزادیبخش کشورهای فیلیپین، فتانی- جنوب تایلند، بحرین، افغانستان برای بازدید از مناطق بمباران شده به اهواز واردشدند ودرکلوب واحدی این شهر بعاز ظهر وعصر اقامه کردند دراین بین یکی ازبرادران افغانی ضمن برشمردن اهمیت انقلاب اسلامی ایران خطاب به مردم خوزستان گفت روحیهٔ قوی شما نشان دهندهٔ ایمان قوی شما دربرابر مردوران عراقی است.

۹تانک وخودروی دشمن درجبهه سرپل ذهاب منهدم شد

باختران- خبرنگار جمهوری اسلامی- رزمآوران دلیراسلام درشامگاه گذشته باآتش سلاحهای سبک وسنگین مواضع قوای کفر درجبهه‌های عرب را هدف قرار داده و تلفات وخسارات قابل توجهی بآنها وارد کردند.

براساس گزارشهای رسیده باآتش کوبنده مدافعان اسلام برروی مواضع دشمن مزدور درجبهه‌های صالح آباد یک قبضه توپ ویکدستگاه خودرو قوای کفر منهدم وگروهی از آنها کشته وبازخمی شدند.

درجبهه های میمک مبادله آتش سلاحهای سنگین بصورت پراکنده جریان دارد.

درجبهه‌های سومار ورلزرد باخمپاره آتش شدید نیروهای مزدوران مواضع و استحکامات صدامیان تعدادی ازنفرات دشمن کشته وزخمی گردیده وآتش دشمن خاموش شد. درجبهه‌های منطقه سرپل‌ذهاب رزمندگان اسلام مواضع واستحکامات قوای متجاوز بعث عراق را بشدت گلوله‌باران کردند که درنتیجه دودستگاه تانک هفت دستگاه خودرو ویک انبار مهمات ودوموضع بتونی دشمن بطور کامل منهدم گردید. دراین اجرای آتش گروه کثیری از صدامیان کشته وزخمی شدند. مبادله آتش درسایر جبهه‌های منطقه غرب کشور بصورت پراکنده ادامه دارد.

یک گزارش دیگر حاکیست که باخمپاره آتش پرحجم برروی مواضع دشمن درمنطقه میمک ضمن جلوگیری از فعالیت آتشبارها ونقل‌وانتقالات آنان دوپست دیدبانی دشمن را منهدم و۵ تن از دیدبانان را بهلاکت رساندند.

نبرد درجبهه‌های ایلام

بگزارش خبرنگار واحد مرکزی خبرازایلام طی دیشب وامروز رزمندگان اسلام درجبهه دشت عباس و شاوریه موفق شدند یک چادر مهمات دشمن رابه آتش بکشند و دوسنگر اجتماعی آنان رانیز منهدم نمایند همچنین تعدادی ازفریب خوردگان بعثی راکشته وزخمی کردند.

اتومبیلی براثر برخورد بآمین منفجر شد

سنندج- روابط عمومی سپاه پاسداران انقلاب اسلامی سنندج گزارش داد یک اتومبیل خاورپراثر برخورد بامینی که توسط عناصر ضد انقلاب درمحور جاده بانه- سردشت کار گذاشته شده بود منفجر شد که براثر آن چند سرنشین آن شهید یازخمی شدند.

اطلاعیه جنگی سپاه پاسداران انقلاب اسلامی

تهران- خبرنگارجمهوری اسلامی- روابط عمومی ستاد مرکزی سپاه پاسداران انقلاب اسلامی شب گذشته درتماس بادفتر روزنامه اطلاعیه جنگی سپاه راباین شرح اعلام کرد.

طی۴۸ ساعت اخیر بااجرای آتش نیروهای سپاه پاسداران انقلاب اسلامی بر روی مواضع دشمن درجبهه کرخمور یک انبارمهمات ۲ سنگر اجتماعی ویک سنگر تیربار متجاوزین منهدم شد و گروهی ازقوای دشمن کشته وزخمی شدند. دراین جبهه همچنین باآتش تک تیراندازان سپاه پاسداران ۷ تن ازقوای متجاوز دشمن هلاک و چندتن دیگر مجروح گردیدند درجبهه مهرپریری خرمشهر باآتش خمپاره نیروهای سپاه پاسداران ۵ سنگر اجتماعی و انفرادی و یک سنگر مهمات دشمن نابود شد همچنین بادیدبانی برادران پاسدار باآتش توپخانه ارتش اسلام برروی مواضع دشمن دربخش اشغالی حویزه‌بخش بحثی ازوسایل و تجهیزات دشمن به آتش کشیده شد و شماری ازمتجاوزین صدامی به هلاکت رسیدند.

بازدید نماینده امام ازروستای‌آزادشده حمزه‌آباد

بگزارش خبرنگارواحد مرکزی خبرازمهاباد حجت‌الاسلام سیدموسی موسوی نماینده امام درغرب کشور درادامه دیدارخود ازشهرستان مهاباد پیش ازظهر دیروز به اتفاق سی چند ازمسئولان نهادهای انقلاب اسلامی مهاباد به روستای آزاد شده حمزه‌آباد رفت و دراین روستا ضمن گفتگو بانیروهای اسلام ومردم این روستا، مسائل و نارسائیهای موجود رامورد بررسی قرارداد.

بازدید خبرنگاران خارجی از جبهه بستان

اهواز، خبرگزاری جمهوری اسلامی- ۴تن از خبرنگاران استرالیایی بمنظور بازدید از جبهه های جنوب دو روز گذشته وارد اهواز شدند بگزارش خبرگزاری جمهوری اسلامی ایعده بعد از ظهر پریروز از مواضع جدید نیروهای اسلام در جبهه های مختلف بستان دیدن کردند و در جریان موفقیت امیر طریق القدس که منجر بفتح عظیم بستان شد قرار گرفتند.

یک هواپیمای عراقی‌در غرب دزفول سرنگون شد

اطلاعیه شماره۷۷۸ ستاد مشترک ارتش جمهوری اسلامی ایران

بسمه تعالی

ضمن عرض تبریک میلاد مسعود حضرت امام حسن عسگری (ع) خلاصه‌ای ازرویدادهای جبهه‌های جنگ رادر۲۴ ساعت گذشته به آگاهی میرساند درمنطقه غرب دزفول نیروهای ما به پدافند ازمواضع خود ادامه داده و باگشودن آتش روی سنگرهای اجتماعی و مواضع توپخانه دشمن آتش آنها راخاموش ساختند.

دریکی ازجبهه‌های این منطقه باهوشیاری رزمندگان ماتلاش دشمن برای نفوذ بمواضع نیروهای خودی بی‌نتیجه ماند وتلفاتی به آنان وارد شد. برابر اعلام نیروی هوائی ارتش جمهوری اسلامی ایران درساعت۱۲/۴۵ دقیقه روز جاری ۶۰/۱۱/۱۳ یک فروند هواپیمای متجاوز عراقی هدف آتش یگانهای پدافند هوائی واقع درمنطقه غرب دزفول سقوط نمود. درمناطق دشت عباس و عین‌خوش نیز نیروهای ماکلیه حرکات ونقل و انتقالات دشمن رازیرنظر داشتند وباآتش بموقع ضایعاتی به دشمن وارد آوردند. درجبهه‌های شوش و رقابیه رزمندگان نیروی زمینی با پاسخ متقابل به آتش دشمن ازمواضع خود پدافند موثر بعمل آوردند. دربخش اشغالی خرمشهر ضایعات وارده به متجاوزان عبارت ازانهدام۸ پست دیدبانی و ٤ سنگر نفرات پیاده و تلفات آنان۸ کشته و تعدادی مجروح بوده است روز گذشته آتش سلاحهای سنگین ارتش صدام روی مناطق مسکونی آبادان موجب ویرانی چند نقطه مسکونی گردید و تعدادی شهید وزخمی بجا گذاشت درمناطق عملیاتی غرب کشور نیز مبادله آتش جریان داشت درجبهه شوروشیرین با اجرای آتش بموقع دشمن یک سنگر اجتماعی آنان منهدم گردید و درمنطقه میمک چهار سنگر اجتماعی و یک قبضه توپ افراد عراقی نابود و به یک خودرو آنان آسیب رسید همچنین درمنطقه سرپل ذهاب نیروهای ماتوانستند٦ سنگر اجتماعی یک توپ، ۲ تانک و٦ خودرو دشمن رامنهدم نمایند و یک انبارمهمات آنان رابه آتش بکشند.

درسیر روز یازدهم بهمن ماه جاری تعداد ٤ تن ازپرسنل رزمنده نیروی زمینی ارتش جمهوری اسلامی ایران درجبهه‌های جنوب و غرب کشور بدرجه شهادت نائل آمدند. رحمت خدا برآنان.

ستاد مشترک ارتش جمهوری اسلامی ایران

اطلاعیه شماره ۱۹ ستاد برگزاری مراسم سومین سالگرد پیروزی انقلاب اسلامی

بسم‌الله‌الرحمن‌الرحیم

به منظور تاکید هرچه بیشتر بر یکی دیگر از مشخصه‌های اصیل و بارز انقلاب شکوهمند اسلامی و تحلیل از شهدای بخون‌حفته‌ای که در تحقق شعار کوبنده نه شرقی نه غربی وابسته به لقاءالله پیوستند و تاکید بر استقلال در ابعاد مختلف سیاسی، اقتصادی، کشاورزی و فرهنگی از امت قهرمان و مسلمان و نهادها و سازمانهای دولتی و انقلابی میخواهیم در مراسم و برنامه‌های خویش براهمیت و عظمت شعار مقدس استقلال بیش از پیش تاکید نمایند.

لذا به اطلاع میرساند نمایشگاه بزرگ دستاوردهای انقلاب اسلامی که معرف گوشه‌ای از عملکردهای وزارتخانه‌ها، سازمانها و نهادهای انقلاب اسلامی‌می باشد از فردا چهارشنبه در محل نمایشگاههای بین‌المللی آغاز می‌شود.

از امت بپاخواسته و قهرمان دعوت مینمائیم از این نمایشگاه که معرف گوشه‌ای از ثمرات انقلاب اسلامی و گام‌نهادن در رسیدن به خودکفائی و استقلال در تمام ابعاد است دیدن فرمایند

سایر نمایشگاهها و برنامه‌های نمایشی ستاد در تهران و شهرستانها از فردا چهارشنبه رسماً کار خود را آغاز می‌نمایند.

ازطرف ستاد برگزاری مراسم سومین سالگرد پیروزی انقلاب اسلامی

برگزاری نمایشگاه «از انقلاب اول تا انقلاب سوم»

جهت گسترش فرهنگ انقلاب اسلامی و یادآوری مقاطع حساس انقلاب نمایشگاهی ازطرف اتحادیه انجمنهای اسلامی دانش آموزان منطقه ٦ در دانشگاه تهران تشکیل شده است.

نمایشگاه مذکور شامل عکس از مقاطع مهم انقلاب و کتاب و نوار و غنائم جنگی و... می‌باشد. دیدار از این نمایشگاه را به مردم مسلمان و متعهد تهران، بخصوص خواهران و برادران دانش آموز توصیه می‌کنیم.

مکان: دانشگاه تهران- دانکشده هنرهای زیبا

زمان: از جمعه ١٦ بهمن تا ٢٥ بهمن ماه

اتحادیه انجمنهای اسلامی دانش آموزان منطقه ٦ واحد تبلیغات

بدینوسیله برنامه‌های روز سوم دهه فجر چهارشنبه ١٤ بهمن‌ماه به اطلاع امت قهرمان و شهیدپرور میرساند.

دراین روز درخصوص اهمیت و ویژگیهای انقلاب اسلامی دربعد استقلال سیاسی، اقتصادی، فرهنگی و نظامی سخنرانیهائی ایرادخواهدشد، و درشهرستانها نیزبرنامه‌ها و سخنرانیهائی درهمین زمینه انجام میگردد.

برنامه‌ها درتهران بشرح ذیل میباشد:

درپادگان امام حسین مراسمی ازطرف سپاه پاسداران انقلاب اسلامی برگزارمیشود.

مسابقات ورزشی بمناسبت دهه فجر مکان: (مجموعه آزادی)

جشنواره فیلم محراب (موزه هنرهای معاصر شروع ۳/۵ بعدازظهر)

برنامه تئاتر گونه انقلاب اسلامی (تالاروحدت) ۳الی۵ بعدازظهر غرفه کتاب جمهوری اسلامی (حسینیه ارشاد)

۱- مجتمع نمایشگاهی «فعالیتها و دستاوردهای انقلاب اسلامی» (نمایشگاه بین‌المللی)

نمایشگاههای زیر دراین روزافتتاح می‌شود

۲- توطئه‌های شیطان بزرگ درانقلاب اسلامی و جنگ تحمیلی (کتابخانه مرکزی دانشگاه تهران)

محل: خیابان پارک- انجمن فرهنگی ایران و آمریکا سابق

۳- کودک، انقلاب اسلامی و جنگ تحمیلی(مرکز تجربیات کانون پرورش فکری کودکان و نوجوانان)

٤- زن درانقلاب اسلامی و جنگ تحمیلی (اداره مهندسی ارتش) بلوارکشاورز پائین‌تر از سینما بلوار

۵- خطاطی و فضای انقلاب اسلامی (مجموعه فرهنگی آبگینه) خیابان سی‌تیر (قوام‌السلطنه سابق)

٦- معرفی نهضت‌های آزادیبخش جهان (دوستان انقلاب اسلامی ما) (سالن هنرهای زیبا دانشگاه تهران)

برنامه اداره تئاتر از۱۲الی۲۲بهمن

۱- نمایشنامه میراب: نوشته و کار کریم اکبر مبارکه تئاترشهر- تئاترچهارسو

۲- نمایشنامه‌ای برای کودکان: نوشته احمد طالبی‌نژاد- کارمجید بهشتی تالارقشقائی

ستاد برگزاری مراسم سومین سالگرد پیروزی انقلاب اسلامی

(تأترشهر)

۳- قیام مختار: نوشته و کار علی واحدی تالاروحدت

٤- الموت: نوشته حیدری‌زاده- کارمجید جعفری- براساس قیام حسن صباح برعلیه ملکشاه سلجوقی (تأتربزرگ تأترشهر)

۵- تعبیه دست دوم: ترجمه میرزه محامدی- کارمحمد اسکندری (تالاردانشکده هنرهای زیبا)

٦- تجاوزگران: نوشته رضاکرم رضائی- به کارگردانی ایرج راد (تالار سنگلج)

۷- گندم درودرجنگ: کارحسین احمدی نسب (یکی از تالارهای شهرری- شاه عبدالعظیم)

۸- عبدالله ابن عفیف: کار انجمن اسلامی دانشکده افسری (تالارآزادی- میدان آزادی)

۹- حماسه (ننه خریزه): (تالار وحدت)

۱۰- قراری: نوشته نجاتی جومالی- کارفرهاد مجدآبادی (تالار سنگلج)

۱۱- «تعزیه»: (پشیمانی حر): از خمینی‌شهر اصفهان دعوت شدند به تهران- نمایش درتالار مولوی

برنامه اداره سینماها از ۱۲الی۲۲بهمن

۱- فیلم درمحاصره: سانترال- افریقا- میامی- سانیا- لیدو- ایران- آسیا- نوسکا- ریولی- استارا- اروپا- پیروز- عصرجدید (سالن شماره ۱و۲) شهرفصه

۲- فیلم برنج خونین: اوبیورسال- آزادی(شهرفرنگ) مترولپل- پیوند- کیهان- فلسطین- شهرهنر- مولن‌روژ- فرهنگ- ملت- تیمون- جمهوری- حافظ

۳- شهرخون: شهرتماشا- انقلاب- استقلال- لاله- داریوش- مراد- المپیا- جی

٤- آفتاب‌نشینها: کاپری- شهرقشنگ- سهیلا- پیام

۵- فیلم اعدامی: قدس- ادئون- دیانا- گلدیس- پاسیفیک- چرخ‌فلک

٦- دست شیطان: کریستال- سلوار- ونوس- رنگین کمان- ماژستیک

۷- خون بارش: کسری- شهرنمایش- ژاله- دروازه طلائی- کارون

۸- عصیانگران: موناکو- نادر- ستاره

۹- مرز: پیام- سیما تأترکوچک- همای- کوچ

۱۰- طلوع انفجار: پرسپولیس- برلیان- فرحناز

۱۱- ازفریاد تا ترور: مارلیک- شهرزاد- پارک- شاهرخ- ناتالی- شهناز- فلور

۱۲- گرگها میمیرند: آسمان‌آبی- اورانوس- خیام- زرین- مرجان

۱۳- سقوط ۵۷: شیرین- میهن- مسعود- کورش

١٤- موج طوفان: سینما کوچک گلدیس- دریا- خرم- پردیس- تابان- فرح

۱۵- دانه‌های گندم: شهلا- شاهین- آرتیا

١٦- فیلم (سندزنده): ١٦ میلیمتری- کانون فیلم تهران- موزه معاصر

مسابقه پوستر

دفتر پژوهش امور هنری ونمونه‌سازی وزارت آموزش و پرورش ازهنرمندان متعهد کشور دعوت می نماید تادر مسابقه تهیه پوستری که به مناسبت بزرگداشت هفته معلم (١١ تا ١٧ اردیبهشت) منتشر می گردد شرکت نمایند.

موضوع پوستر: هفته معلم

کادرورنگ آزاد است.

هنرمندان می توانند معلمین نمونه انقلاب اسلامی ایران رابه عنوان موضوع خود انتخاب نمایند.

آخرین مهلت تحویل : ١٥ اسفند ١٣٦٠

آدرس: تهران خیابان بهار،کوچه سمنان،شماره ٨ تلفن: ٧٥٢٩٦٦

به ٢٠ پوستر انتخاب شده جوایزنقدی ولوحه یادبود تعلق خواهد گرفت.

دفتر پژوهش امور هنری ونمونه سازی وزارت آموزش وپرورش

٢٩١٤٠ م-الف

مسابقه عکس

پیرو اطلاعیه‌های قبلی مبنی برپزرگداشت معلم، دفتر پژوهش امورهنری ونمونه سازی وزارت آموزش وپرورش درنظر دارد نمایشگاهی ازعکس واسلاید رابا عنوان« معلم وانقلاب» درهفته معلم (١١ تا ١٧ اردیبهشت) برگزار نماید. از کلیه هنرمندان متعهد دعوت می شود تادررابطه با موضوع« معلم وانقلاب» اسلاید و عکس و نگاتیوهای خود را حداکثر تاتاریخ ١٥ اسفند ١٣٦٠ به آدرس: تهران خیابان بهارکوچه سمنان، شماره ٨ تلفن: ٧٥٢٩٦٦ ارسال دارند.

به ٥٠ عکس انتخاب شده جوائز ولوحه یادبود تعلق خواهد گرفت.

دفتر پژوهش امورهنری ونمونه سازی وزارت آموزش وپرورش

٢٩١٤٠ م- الف

بسمه تعالی

اطلاعیه

٣٠٠١٩ م- الف

ما باید در برنامه درازمدت، فرهنگ وابسته کشورمان را به فرهنگ مستقل و خودکفا تبدیل کنیم.

«امام خمینی»

به اطلاع کلیه دانشجویان۲۵ واحدی رشته‌های شیمی ریاضی و زیست شناسی که دانشگاه مجری آنان دانشگاه تربیت معلم میباشد و تاکنون ثبت نام و انتخاب واحد نموده‌اند میرساند که انشاءالله به توفیق خدای متعال کلاسهای درس از روز شنبه ٦٠/١١/١٧ شروع خواهد شد. از دانشجویان عزیز تقاضا میشود که در روز مقرر در دانشگاه حضور یابند.

روابط عمومی جهاددانشگاهی دانشگاه تربیت معلم

اخبار روز

دیدار باامام

آیت... حسینی عضو فقهای شورای نگهبان صبح دیروز با امام خمینی رهبرانقلاب و سرپاسدارجمهوری اسلامی ایران دیدار و گفتگوکرد.

خانواده شهدا در شهرک شاهد اسکان داده می‌شوند

به مناسبت ۱۲ بهمن ماه سالروز ورود امام امت به میهن اسلامی صبح دیروز طی مراسم خاصی با حضور حجت‌الاسلام حاج مهدی کروبی نماینده امام و سرپرست سپاه شهید و حجت‌الاسلام موسوی تبریزی دادستان کل انقلاب و جمعی از مسئولین سپاه شهید و گروهی از خانواده‌های شهداء و جانبازان انقلاب بحسنین فاز شهرک شاهد که به منظور اسکان خانواده شهداء احداث شده است افتتاح شد.

بگزارش خبرنگار خبرگزاری جمهوری اسلامی در این مراسم پس از تلاوت آیاتی چند از کلام‌الله مجید گروهی از بوجوانان چند سرود انقلابی اجراء کردند. سپس حجت‌الاسلام حاج مهدی کروبی نماینده امام و سرپرست سپاه شهید طی سخنان کوتاهی ضمن قدردانی از عموم ارگانها و سازمانهائی که در ساختن این شهرک واحد مسکن سپاه شهید را یاری داده‌اند. اظهار امیدواری کرد در آینده این سپاه بتواند خانه‌های بیشتری دراختیار خانواده‌های محترم شهداء قرار دهد.

پس از سخنان حجت‌الاسلام کروبی برادر مهندس سیفی، مسئول واحد مسکن سپاه شهید جهت تکمیل اولین فاز از واحدهای مسکونی شهرک شاهد را تشریح کرد و آنگاه برادر نوروزی درخصوص مشخصات این واحد گفت ٧٦ واحد از این خانه‌های این شهرک هم اکنون مورد استفاده خانواده شهداء قرار گرفته است این شهرک دارای تلفن مرکزی، آب، برق، شوفاژ، محوطه بازی کامل و سالن اجتماعات است.

در این شهرک که هفتاد هزار متر مربع وسعت دارد ٢٧٤ واحد مسکونی ٢ و ٣ اطاقه با ٩١ تا ١٦٥ متر مربع زیر احداث میشود.

گزارش خبرنگار جمهوری اسلامی حاکیست که حجت‌الاسلام موسوی تبریزی دادستان کل انقلاب نیز طی سخنانی گفت با وجود اینکه درگیر جنگ تحمیلی و تحریم اقتصادی میباشیم خوشحتانه همچنان در سرتاسر ایران انقلابی شاهد تلاش همه جانبه درزمینه‌های کشاورزی عمرانی و خدماتی هستیم و این را مدیون رشد فرهنگ اسلامی در سالهای پس از پیروزی انقلاب میدانیم.

حجت‌الاسلام موسوی تبریزی افزود بزرگترین ضربه‌ای که همواره در طول حکومت منحوس پهلوی مردم ما خورده‌اند از فرهنگ منحط وارداتی غرب بوده است.

فرهنگی که مردم ما را سوی یک فساد همه جانبه اخلاقی سوق میداد و این مسئله آنچنان درگذشته ریشه دوانده بود که اگر از بعضی از روحانیون و سیاسیون گذشته هم درباره فرهنگ مردم سئوال میکردیم با حالتی یاس می‌گفتند که این امر قدرتها آنچنان خرابی فرهنگی بار آورده‌اند که نمی‌شود روی این مردم حساب کرد. و نمی‌توانستند این منطق امام را که ما باید روی پای خود بایستیم را باور کنند.

حجت‌الاسلام موسوی تبریزی در رابطه با روحیه امت مسلمان ایران بعداز پیروزی انقلاب گفت.

امروزه ما شاهد آن چنان فرهنگی اصیل شده‌ایم که پدری با ازدست دادن سه فرزند خود تفنگ بدست میگیرد و به جنگ با خصم میرود و با این روحیه‌های شهادت طلبی وایثارگری مردم از هیچ خطری باک نداریم.

حجت‌الاسلام موسوی تبریزی درخاتمه افزود.

امیدواریم که در سال آینده شاهد پیروزی رزمندگان اسلام در جنگ با کفر صدامی باشیم و مسئولین و دولتمردان جمهوری اسلامی بتوانند بیش از پیش درخدمت مردم مستضعف ایران باشند.

پلیس آمریکا از مسافرت میهمانان دهه فجر به‌ایران جلوگیری کرد

پلیس مخفی امریکا(اف-بی-آی) با دستیاری منافقین از مسافرت چند تن از میهمانان مسلمان آمریکائی مراسم سومین سالگرد پیروزی انقلاب اسلامی به ایران جلوگیری کرد. بگزارش خبرگزاری جمهوری اسلامی از یازده میهمان امریکائی که قرار بود جهت شرکت در مراسم دهه فجر به‌ایران سفر کنند فقط ۷ نفر موفق به ورود تهران شده اند.

خواهر صفیه عبدالله یکی از میهمانانی که موفق به ورود به ایران شده در گفتگویی در مورد این بوطئه امریکا گفت، بوضوح آشکار بود که دستهایی در جریان است تا از پرواز همه ما به ایران جلوگیری نماید.

وی افزود: یکی از برادرانی که قرار بود همراه ما در جشنهای سالگرد پیروزی انقلاب اسلامی در ایران شرکت کند چند روزقبل از پرواز توسط پلیس مخفی امریکا(اف-بی-آی) در محل کارش بدون هیچ دلیلی مورد بازجوئی قرار گرفت. وی خاطرنشان ساخت یکی از روشهای اف-بی-آی این است که با هجوم به محل کار [illegible] همکاران و رئیس موسسه [illegible] وی بدبین کرده و بهانا باعث اخراج و یا ایجاد مزاحمت برای ایشگونه اشخاصی که سرعلیه امپریالیسم امریکا فعالیت میکنند خواهد شد.

وی افزود: باتوجه به این حیله پلیس آمریکا برغم اینکه این برادرمان از مدتها قبل تقاضای مرخصی کرده بود بطور غیر منتظره ای با مخالفت با درخواستش از سوی سرپرست اداره مواجه شد این خواهر مسلمان آمریکائی در مورد برادر دیگری نام اصغی که قرار بود از ایالت کالیفرنیا به ایران بیاید گفت: بیکرور قبل از پرواز وی تلفنی تهدید شد که چنانچه به ایران سفر کند همسر و فرزندان و پسر خود او را خواهند کشت. خواهر صفیه سپس گفت آقای حامد النگار و ادوارد مسند دو تن دیگر از میهمانان دعوت شده به ایران نیز موفق به کسب اجازه مرخصی از محل کار خود نشدند که این مسئله تعجب آور و مشکوک بنظر میرسد.

وی در ادامه گفتگو باخبرنگار خبرگزاری جمهوری اسلامی بشهادت یکی از خواهران فعال انجمن اسلامی دانشجویان ایرانی در شهر لوس آنجلس اشاره کرد و افزود: با قبل از شهادت این خواهر مسلمان که نقش فعالی در افشای منافقین داشت او را با تلفن تهدید به مرگ کردند. وی اضافه کرد: تاکنون هیچگونه تلاشی از سوی پلیس آمریکا برای شناسایی قاتلین جنایتکار این خواهر مجاهد بعمل نیامده است.

خواهر صفیه عبداله در پایان اضافه کرد: یکروز قبل از پرواز به سوی ایران که قرار بود ما ویزایمان رااز دفتر حافظ منافع جمهوری اسلامی ایران در واشنگتن تحویل بگیریم تعدادی از ماموریناف بی آی) در مقابل ساختمان دفتر مذکور اجتماع کرده بودند که کارکنان دفتر باتوجه به این مطلب ویزاها را در فرودگاه به ما تحویل دادند.

٤هیئت ایرانی عازم پاکستان، لندن، هند، ویتنام و کره شمالی شدند.

در آستانه سالگرد انقلاب اسلامی سه گروه دیگر از هیئتهای اعزامی جمهوری اسلامی ایران به جهان پیش از ظهر دیروز به منظور انعکاس و بازگوئی ویژگیها و ره‌آوردهای انقلاب مردم مسلمان ایران عازم کشورهای هند- پاکستان- ویتنام- و کره شمالی شدند.

آیت ا...مهدوی کنی سرپرست هیئت اعزامی ایران به هند که فخر الدین حجازی و مولوی محمد اسحاق نمایندگان تهران و سیستان در مجلس شورای اسلامی نیز آن را همراهی میکنند قبل از ترک تهران در گفتگوئی با خبرنگار خبرگزاری جمهوری اسلامی گفت امیدواریم در طول دیدار خود از ایالتهای مختلف هند و ملاقات با مقامات این کشور پیام انقلاب اسلامی را به آگاهی ملت و مسلمانان هند برسانیم. فخر الدین حجازی نیز شرکت در نشست سالیانه انجمنهای اسلامی دانشجویان ایرانی مقیم هند را از جمله دیگر برنامه‌های این هیئت خواند.همچنین علی اکبر پرورش وزیر آموزش و پرورش که سرپرستی هیئت اعزامی به ویتنام و کره شمالی را برعهده دارد در گفتگوئی اظهار داشت در این سفر علاوه بر تبلیغ و انعکاس تجربه‌های عظیم انقلاب اسلامی ایران به جنبه‌های فرهنگی این کشورها نیز توجه کرده و سعی خواهیم کرد دردیدار از موسسات فرهنگی ویتنام و کره شمالی از تجربیات آموزش و پرورش این کشورها بویژه دررمینه آموزش فنی و حرفه‌ای استفاده کنیم. بگزارش خبرنگار خبرگزاری جمهوری اسلامی هیئت اعزامی ایران به پاکستان که ریاست آن با حجت الاسلام واعظ طبسی نماینده امام در استان خراسان و ولیه آستان قدس رضوی است و امام جمعه مشهد و معاونت فرهنگی اداره استان قدس رضوی نیز در آن عضویت دارند از سوی کارداز پاکستان در فرودگاه مهرآباد بدرقه شد.

همچنین همزمان با ورود میهمانان خارجی به تهران برای شرکت در مراسم دهه فجر دومین هیئت اعزامی جمهوری اسلامی ایران به خارج ظهر دیروز عازم لندن شد.

به گزارش خبرنگار خبرگزاری جمهوری اسلامی این هیئت که ریاست آن با سید محمد صدر مدیر کل سیاسی امور اروپا و امریکای وزارت امور خارجه است دیدار از کشورهای انگلستان، ایرلند، بلژیک و دانمارک به تشریح دستاوردهای انقلاب و مواضع جمهوری اسلامی ایران پیرامون مسائل مختلف جهانی خواهد پرداخت.

اقلیتهای مذهبی در مراسم سومین سالگرد پیروزی انقلاب اسلامی شرکت می کنند

انجمن زرتشتیان تهران اعلام کرد بمنظور سرگرفتن هرچه باشکوهتر مراسم سومین سالگرد پیروزی انقلاب اسلامی زرتشتیان ایران در برنامه هایی که بهمین منظور از سوی وزارت ارشاد اسلامی اعلام شده است شرکت خواهند کرد. ضمنا سازمان دانشجویان یهود ایران نیز طی اطلاعیه ای ضمن پشتیبانی از اقدام نمایندگان اقلیتهای مذهبی، در مجلس شورای اسلامی در برگزاری مراسم سومین سالگرد پیروزی انقلاب اسلامی ایران آمادگی خود را برای هرچه باشکوهتر برگزار کردن مراسم اعلام داشتند.

تشکیل جلسه شورای عالی هماهنگی آموزش فنی و حرفه ای کشور

شورای عالی هماهنگی آموزش فنی و حرفه‌ای کشور صبح دیروز بریاست سید علی اکبر پرورش و با حضور وزرای فرهنگ و آموزش عالی، کشاورزی و عمران روستائی و کارشناسان عضو شورا و معاونان وزارتخانه های ذیربط تشکیل جلسه داد در این جلسه شکل آموزش متوسطه کشاورزی و موضوع عضویت سازمان بهزیستی به بحث و تبادل نظر گذاشته شد و تصمیماتی اتخاذ گردید.

رئیس مجلس دردیدار باوزیرکشاورزی:

مسئله زمین را بزودی حل می‌کنیم

عصر دیروز اعضای هیئت امنای استان قدس رضوی به همراه فردوسی‌پور نماینده مجلس شورای اسلامی باحجت‌الاسلام والمسلمین هاشمی رفسنجانی رئیس مجلس شورای اسلامی دیدار و گفتگوکردند. آقای سلامتی وزیر کشاورزی و معاونان این وزارتخانه نیز بارئیس‌مجلس ملاقات کردند. دراین دیدار وزیر کشاورزی گزارشی ازفعالیتهای وزارت کشاورزی را باطلاع رئیس مجلس رساند. وی دربخشی ازسخنان خود با اشاره به این نکته که باید دگرگونی عمیقی درسرنامه‌ریزی و کارهای روزمره وزارت کشاورزی صورت گیرد گفت آمارنشان می‌دهد که امسال کودشیمیائی به موقع و بیش از سالهای گذشته دراختیار کشاورزان قرارداده شده است و همچنین تولیدگندم، برنج و حبوبات افزایش یافته و دررابطه با تولیدخوجه یکروزه نیز مابه مرحله خودکفائی رسیده‌ایم.

وزیر کشاورزی با اشاره به هم‌آهنگی بین جهادسازندگی و وزارت کشاورزی اظهارامیدواری کرد که این هم‌آهنگی بیشتر شود. رئیس مجلس شورای اسلامی ضمن قدردانی از فعالیتهای انجام شده توسط وزارت کشاورزی گفت تمام سعی رژیم گذشته این بود که باباصطلاح صنعتی کردن مناطق حاصلخیز کشور استعداد کشاورزی را درآن مناطق ازبین برده و تولیدات کشاورزی را کاهش دهد و کشور را بیش‌ازپیش به خارج وابسته کند. وی تاکید برحضور دائمی مردم درصحنه و حمایت آنها ازدولت گفت شما باید برتلاش خودبیفزائید و مطمئن باشید که مردم باشماهستند و وزارت کشاورزی از ارگانهائی است که کارکرده و دربسیاری ازرمینه‌ها بیرموفق بوده است.

رئیس مجلس درپایان گفت امیدواریم که مسئله زمین را بزودی حل کنیم.

نخست‌وزیر در دیدار با مقامات استان لرستان:

استان لرستان در اعزام سرباز به جبهه‌ها در راس همه استانها قرار دارد

حجت‌الاسلام ناطق‌نوری وزیر کشور بهمراه حسن عابدینی استاندار لرستان واتمه جمعه شهرهای درود و بروجرد، کوهدشت، سپید دشت، الیگودرز و ازنا و همچنین فرمانداران خرم‌آباد و بروجرد و الیگودرز و نمایندگان نهادهای انقلاب‌اسلامی استان لرستان ظهر دیروز با مهندس موسوی نخست‌وزیر ملاقات و گفتگو کردند.

بگزارش خبرنگار خبرگزاری جمهوری اسلامی دراین ملاقات نخست‌وزیر طی سخنانی اظهار داشت استان لرستان در اعزام سرباز به جبهه‌ها در راس همه استانها قرار دارد و این ناشی از ایمان عمیق مردم بخصوص عشایر به اسلام و قرآن است و باتوجه به اینکه صدانقلاب در لرستان سرمایه‌گذاری وسیعی کرده بود ولی مردم درمقابل امواج توطئه‌ها مقاومت کرده و مانع بهره‌برداری صدانقلاب دراین منطقه شدند.

وی گفت البته در لرستان مشکلاتی وجوددارد که نمی‌توانیم این مشکلات را خاص این استان بدانیم و مسائل آنجا جنبه ریشه‌ای ندارد هرجا مردم ما با صدانقلاب برخورد کرده‌اند آنانرا نابود ساخته‌اند و این نشان‌دهنده قدرت انقلاب‌اسلامی ماست و طبیعی است در ل

بدلیل آنکه عراق اساسی‌ترین اصول عدم تعهد را نقض کرده است:

ایران و سوریه‌باتشکیل کنفرانس غیر متعهدها دربغداد مخالفت کردند

*** ایران خواهان رسیدگی به این مسئله در اجلاس آینده وزرای خارجه جنبش عدم تعهد درهاوانا شد.**

*** عبدالحلیم خدام وزیر خارجه و معاون نخست وزیر سوریه خواهان تغییر محل برگزاری کنفرانس از بغداد شد.**

ایران و سوریه رسماً مخالفت خود را با تشکیل کنفرانس غیر متعهدها در بغداد اعلام کردند. رضا علوی طباطبائی سخنگوی وزارت امور خارجه جمهوری اسلامی ایران اعلام کرد از آنجا که عراق با تجاوز به خاک ایران یکی از اساسی‌ترین اصول جنبش عدم تعهد را زیر پاگذاشته است، این کنفرانس بایستی در محلی غیر از بغداد تشکیل شود. بعلاوه عبدالحلیم خدام وزیر خارجه و معاون نخست وزیر سوریه خواهان تغییر محل اجلاس غیر متعهدها از بغداد به مکان دیگری شد.

خبرگزاری جمهوری اسلامی گزارش داد سخنگوی وزارت امور خارجه دیروز ضمن اعلام مخالفت دولت جمهوری اسلامی ایران با برگزاری کنفرانس کشورهای غیر متعهد در بغداد خواستار رسیدگی به این مسئله در اجلاس آینده ور رای خارجه کشورهای غیر متعهد در هاوانا شد.

بگزارش خبرگزاری جمهوری اسلامی رضا علوی سخنگوی وزارت امور خارجه ضمن اعلام اینکه مطلب گفت: از آنجایی که رژیم بعث عراق با تجاوز به خاک ایران یکی از اساسی‌ترین اصول جنبش عدم تعهد را زیر پاگذاشته است، این کنفرانس بایستی در محلی غیر از بغداد تشکیل شود. بعلاوه عبدالحلیم خدام وزیر خارجه و معاون نخست وزیر سوریه خواهان تغییر محل اجلاس غیر متعهدها از بغداد به مکان دیگری شد.

از سوی دیگر بگزارش واحد مرکزی خبر از نیویورک در دومین روز برگزاری بهمین اجلاس فوق‌العاده مجمع عمومی سازمان ملل برای بررسی مساله الحاق بلندیهای جولان ازسوی رژیم تل‌اویو و قطعنامه وتو شده تحریم رژیم صهیونیستی، وزیر بهداری و وزیر مشاور در امور دولتی کویت که از سوی کشورش دراین مجمع شرکت کرده از وزیر امورخارجه کشورمان درخواست ملاقات کرد علاوه براین حبیب‌شطی دبیرکل سازمان کنفرانس اسلامی نیز طی تماسی تقاضای ملاقات با دکتر علی اکبر ولایتی وزیرخارجه کشورمان را کرد که قرار است با ساعاتی دیگر این ملاقات هم درمحل اقامت هیئت ایرانی انجام شود. شطی که درمصاحبه‌ای با صدا و سیمای جمهوری اسلامی ایران از محکوم کردن رژیم اردن بخاطر حمایت علنی از رژیم بعث عراق علیه ایران حودداری کرده بود. در آن مصاحبه نیز اظهار تمایل به ملاقات با هیئت ایرانی را کرد همچنین قرار بود درآخرین ساعات دیشب بوقت تهران مقامات الجزایری شرکت کننده در اجلاس نیز با هیئت ایرانی سریاست دکتر ولایتی ملاقات و گفتگو کند. روز چهارشنبه (امروز) وزیرخارجه کشورمان دراجلاس ویژه مجمع عمومی نطق خود را دررابطه با دستور جلسه ایراد خواهد کرد.

ملاقات وزرای خارجه ایران و سوریه

بعلاوه بگزارش خبرنگار اعزامی صدا و سیمای جمهوری اسلامی ایران به نیویورک در ساعت ۱۹ روز دوشنبه بوقت تهران دکتر علی‌اکبر ولایتی وزیر خارجه کشورمان با عبدالحلیم خدام وزیر خارجه سوریه در مقر سازمان ملل ملاقات و گفتگو کرد این ملاقات که به گفته مقامات وزارت خارجه در محیطی آکنده از دوستی برگذار شد بمدتی قریب نیم ساعت بطول انجامید در پایان این دیدار عبدالحلیم خدام وزیر خارجه سوریه درگفتگوئی با صدا و سیمای جمهوری اسلامی ایران شرکت کرد و در پاسخ باین سئوال که در این دیدار حول چه محوری مذاکره شده است گفت در این دیدار پیرامون مسائل جاری در اجلاس ویژه مجمع عمومی سازمان ملل مسئله بلندیهای جولان، مسائل منطقه واهمیت همکاری ما علیه صهیونیزم و امپریالیزم مذاکره شد و معلوم گردید که نقطه نظرهای ما مشابه است خدام در پاسخ باین سئوال که نظرش در باره تصمیم ایران برای اعزام داوطلبان اسیر عراقی به بلندیهای جولان برای نبرد علیه اسرائیل چیست گفت هنوز ایران رسما این مطلب را باطلاع ما نرسانده است واحتمالا در جلسات بعدی در باره آن مذاکره خواهد شد خدام در پاسخ باین سئوال که نظرش در باره پیشنهاد شاه حسین اردن برای اعزام نیرو به جبهه جنگ در کنار نیروهای عراقی علیه انقلاب اسلامی ایران چیست گفت وظیفه همه ما اینست که آتش جنگ را خاموش کنیم نه اینکه هیزم بیار معرکه باشیم و باید یاد داشته باشیم که دشمن اصلی ما اسرائیل است. خدام امکان خروج سوریه از سازمان ملل را بدلیل ضعف این سازمان در تصمیم گیری علیه اسرائیل رد کرد واظهار اطمینان نمود که سازمان ملل گامی علیه اسرائیل بردارد

سوریه خواهان تغییر محل اجلاس غیر متعهدها است

یک مقام وزارت خارجه کشورمان پس از این دیدار در مصاحبه‌ای با خبرنگاران ایرانی گفت خدام در دیدار خود ضمن خوشا شدن حال امام امت و رئیس جمهوری و نخست وزیر از اوضاع جبهه‌های جنگ خوشا شده و پیشرفت و انسجام نیروهای ایرانی باطلاع وی رسید وی گفت سوریه در نظر دارد اقداماتی برای مروی کردن اسرائیل و آمریکا در منطقه انجام دهد که باطلاع دولت ایران رسید و دولت سوریه پیش بینی میکند که این اقدام دنیا را متوجه حقانیت سوریه خواهد کرد. خدام بار دیگر نظر سوریه را در باره تغییر محل برگزاری اجلاس کشورهای غیرمتعهد از بغداد بمحل دیگری مورد تاکید و تصریح قرار داد و افزوده است که سوریه مصمم بر استفاده از همه امکانات علیه اسرائیل است.

مدیر کل وزارت خارجه در امور اسب و آفریقا نیز در گفتگوئی اعلام کرد که دکتر ولایتی در این دیدار باطلاع خدام رسانیده است که باید سازمان ملل چشم امید دوخت باید با مبارزه مسلحانه وارد عمل شد نامداد امروز بوقت محلی حبیب شطی دبیرکل سازمان کنفرانس اسلامی نیز در یک گفتگو با صدا و سیمای جمهوری اسلامی ایران شرکت کرد و در پاسخ باین سئوال که موضع کنفرانس اسلامی در قبال اقدام شاه حسین اردنی در اعزام نیرو علیه ایران در جنگ با عراق چیست ضمن خودداری از جهت گیری در این مسئله از محکوم کردن اردن و شعله ور کردن آتش جنگ عملا خودداری کرد. شطی در پاسخ باین سئوال که آیا شما نمیخواهید فقط نظر خود را بیان کنید گفت بعنوان یک دبیر کل کنفرانس اسلامی و عضو هیأت صلح اسلامی حق اظهار نظر ندارم. شطی در پاسخ باین سئوال که موضع شما در قبال شورای همکاریهای خلیج فارس چیست و آیا آنرا علیه انقلاب اسلامی در منطقه میبینید، رودرروئی این دارودسته را علیه ایران بشدت تکذیب کرد و آنرا گامی در جهت اسلام خواندا و هنگامیکه از او سئوال شد اگر این اقدام بنفع اسلام است چرا از ایران دعوت نشده است و چرا ایران در آن شرکت ندارد؟ از پاسخ دادن به سئوالات بعدی خودداری کرد. شطی اعلام کرد که با وزیر خارجه ایران ملاقات و گفتگو خواهد کرد

در ادامه بازداشتها از سوی اسرائیل دو فلسطینی به حبس ابد محکوم شدند

خبرگزاری جمهوری اسلامی به نقل از خبرگزاری سوریه از دمشق گزارش میدهد نیروهای اشغالگر صهیونیستی تعداد زیادی از کارگران عرب را به بهانه اقامت غیرقانونی در فلسطین اشغالی بازداشت کردند. رژیم صهیونیستی همچنین مقدار زیادی ازرمیهای مررروعی را در کرانه باختری به تصرف خود درآورده است.

براساس گزارش واصله از مناطق اشغالی نیروهای صهیونیستی به بهانه اقامت غیر قانونی کارگران در فلسطین اشغالی ۹۶ کارگر را در شهرالخلیل و العملت بازداشت کردند. نیروهای اشغالگر همچنین به عرب را در بیتالمقدس بازداشت کردند و آنها را بدون ذکر دلیل مضروب ساختند.

ازسوی دیگر یک دادگاه نظامی رژیم صهیونیستی دررامالله رشاد محمد دیب مبارز معلول فلسطین را به حبس ابد محکوم کرد این مبارز فلسطین به اعدام سه نفر از عمال رژیم صهیونیستی درروستای سلوات و حمله با نارنجکهای دستی به سوی یک اتوبوس صهیونیستها متهم شده بود. دراین گزارشها افزوده شده است که این مبارز فلسطین یکی از اعضاء یک گروه ٦ نفری است که درسازمان فتح فعالیت میکند پنج مبارز دیگر درآینده نزدیک در دادگاه رامالله محاکمه خواهند شد.

دراینحال خبرگزاری جمهوری اسلامی بنقل خبرگزاری فرانسه از بیتالمقدس گزارش میدهد گزارش داد یک جوان فلسطینی روز گذشته بخاطر کشتن سه عرب که با رژیم اشغالگر قدس همکاری می‌کردند به حبس ابد محکوم در چاه محمد دیب جوان مذکور از سوی یک دادگاه نظامی دررامالله به حبس ابد محکوم و یکی از مقتولین واسطه‌ای بود که خرید زمین از سوی اسرائیلی‌ها از اعراب در ساحل غربی رود اردن راترتیب می‌داد دیب همچنین به پرتاب نارنجک بسوی یک اتومبیل صهیونیستها و عضویت در شاخه‌ای از الفتح متهم شد.

صدام برای جبران کمبود کادر فنی در ارتش متوسل به کشورهای غربی شده است

تهران- خبرگزاری جمهوری اسلامی: رژیم وابسته عراق که گرفتار آتش خود افروخته جنگ تحمیلی شده است برای جبران از دست دادن کادر فنی و کارآزموده خود در طی جنگ تحمیلی اقدام به اعزام گروههای مختلف از جوانان ارتش بخارج از کشور برای تعلیم آموزش نظامی کرده است. یکی از دانشجویان عراقی که در آلمانغربی تحصیل میکند و بمنظور شرکت در مراسم سومین سالگرد انقلاب اسلامی به ایران دعوت شده است در اینمورد به خبرنگار خبرگزاری جمهوری اسلامی گفت: نزدیک به شصت نفر از این افراد در آلمانغربی مشغول فراگیری امور تخصصی نظامی هستند. این برادر عراقی که تعداد زیادی از افراد خانواده‌اش در سیاهچالهای رژیم صدام هستند در ادامه این گفتگو بنقل از منابع آگاه افزود، نزدیک به دویست نفر عراقی نیز در یوگسلاوی تعلیمات نظامی می بینند تا بتوانند صدام را در جبهه های جنگ یاری رسانند لیکن در صد بالای از این عده شدیدا به انقلاب اسلامی و رهبر کبیر آن علاقمندند و حاضر نخواهند شد تخصص و توانائیشان را درخدمت کفر بکار گیرند. یاد آوری میشود صدام با پیروزیهای پیاپی سپاه اسلام هرچه بیشتر با کمبود نیروی انسانی مواجه میشود تا جائیکه اخیرا پادشاه مردور اردن رسما اعزام نیروهای نظامی خود به عراق را اعلام کرد.

عراق با تشکیل گردان جولان برای مبارزه با اسرائیل مخالفت کرد!

بر اساس گزارش رویتر از کویت نعیم حداد رئیس پارلمان رژیم عراق ضمن مخالفت شدید با تشکیل «گردان جولان» برای مبارزه با رژیم صهیونیستی اعلام کرد ایران در مقابل سلامت خان هریک از اسرای عراقی شرکت کننده در نیروهای داوطلب ضد اسرائیلی که تهران قصد تشکیل آنرا دارد مسئول خواهد بود.

همانگونه که از قبل مخالفت رژیم عراق با این مبارزه علنی علیه دشمن صهیونیستی پیش بینی شده بود اتخاذ چنین موضعی از سوی رژیم متجاوز صدام که عملاً اجرا کنندهٔ سیاستهای صهیونیستی و امپریالیستی است بطور کلی خارج از انتظار نمی‌باشد.

نعیم حداد که بمنظور شرکت در جلسه بین المجالس دولتهای عربی در کویت بسر میبرد همچنین گفته است اسرای عراقی بایستی و بموجب قوانین بین‌المللی تحت حفاظت قرار گیرند و نبایستی به مبارزه با اسرائیل فرستاده‌شوند لازم بتذکر است که حداد رئیس پارلمان رژیم عراق اخیراً در مصاحبه‌ای در کویت از سیاستهای حسنی مبارک رئیس رژیم دست نشاندهٔ مصر قدردانی نموده و مصر را بعنوان کشوری عضو متعهد لایق شرکت در کنفرانس کشورهای غیر متعهد توصیف کرد!

اردن از شوروی موشک سام ۸ دریافت می‌کند

تهران خبرگزاری جمهوری اسلامی: بر اساس گزارش رسیده از بن روزنامه رودودایچه راینوئک بنقل از خبرگزاری آلمان عربی نوشت:

رژیم پادشاهی اردن در نظر دارد از شوروی موشک سام هشت خریداری کند همچنین طبق اظهار محافل دیپلماتیک در قرار دادی که بین دو کشور منعقد شده فروش سام ۲ و سام ٦ به مبلغ ۲۰۰ میلیون دلار نیز پیش بینی شده است.

موسسه آموزش عالی زئیر توسط مقامات آن بسته شد

خبرگزاری فرانسه از کینشازا گزارش میدهد دانشگاه کینشازا و موسسه آموزش عالی این شهر دیروز توسط مقامات زئیر بسته شد این اقدام بدنبال اعتصاب چند روزه اخیر دانشجویان واستادان این دانشگاه صورت گرفته است اعتصاب کنندگان ظاهرا خواستار افزایش کمک هزینه تحصیلی و شرایط بهتر کار بودند به گفته مقامات زئیر موبوتو رئیس جمهوری اینکشور موافقت خود را با این اقدام اعلام کرده است.

فلسطینی‌ها خواهان گشودن جبهه اردن علیه اسرائیل شدند

***سرنگونی ارتجاع منطقه و آزادسازی شبه‌جزیره عربستان از نوکران آمریکا بخشی از مبارزه برای آزادی فلسطین محسوب میشود.**

***سرگرد مزدور سعدحداد با اعلام حمایت از ایران! تلاش می‌کند در میان کشورهای مرتجع منطقه رغبتی نسبت به تلاش شاه اردن ایجاد کند تا وی بتواند تعداد بیشتری مزدور برای کمک صدام بسیج کند.**

بیروت- خبرگزاریها- درحالیکه آثار و علائم شکست صدام تکریتی هرلحظه آشکارتر میشود، رژیمهای مرتجع منطقه و غارتگران بین‌المللی و همچنین مزدوران آنها در سطح منطقه تلاش می‌کنند تا بلکه بتوانند برای مدتی سقوط رژیم صدام را بتعویق اندازند. در این میان پس از درخواست شاه اردن برای تشکیل یک نیروی مزدور که بتواند به نیروهای شکست‌خورده صدام کمک نماید، کامیل شمعون دوست سابق شاه معدوم و از هواداران اسرائیل از این دعوت شاه اردن استقبال کرد.

از سوی دیگر داوودسته سرگرد مزدور سعدحداد که وابستگی وی به صهیونیستها شهرت دارد، برای آنکه بتواند در این میان نقشی ایفا کند، دست به تبلیغات وسیعی در لبنان زده و اعلام کرد حاضر است مزدوران خود را علیه عراق بسیج کند! وی امیدوار است باین ترتیب بتواند با توجه به ماهیت پلید مزدوران خود به رژیم صدام تکریتی کمک کند جمهوری اسلامی ایران را همپیمان باخود معرفی نماید! لازم بتذکر است که مطبوعات و رسانه‌های گروهی غرب موج جدیدی از تبلیغات را بمنظور بی‌اعتبار ساختن جمهوری اسلامی ایران آغاز کرده‌اند و اتهامات کهنه خود را در مورد شایعه دریافت اسلحه از رژیم صهیونیستی دوباره تکرار می‌کنند.

لکن در جهان عرب اعتراض به نیرنگ تبلیغاتی شاه اردن درمورد اعزام نیرو به کمک عراق همچنان ادامه دارد... جبهه خلق برای آزادی فلسطین روز دوشنبه اعلام کرد درصورتی که شاه اردن علاقهای به حقوق اعراب دارد باید بجای دامن زدن به جنگ ایران و عراق مزرهای خود را برای حمله به رژیم اشغالگر قدس ساز گذارد. شاه اردن هفته گذشته پیشنهاد کرده بود تا نیروهای اردنی را برای جنگ علیه انقلاب اسلامی ایران دراختیار عراق بگذارد. سخنگوی جبهه خلق برای آزادی فلسطین طی بیانیه‌ای که در بیروت منتشر شد اعلام کرد این اقدام درجهت منافع آمریکا، رژیم اشغالگر قدس و مرتجعین عرب است. این سخنگو افزود: شاهد این مدعا همزمانی اقدام شاه اردن با امضای قرارداد همکاری‌های استراتژیک میان رژیم اشغالگر قدس با آمریکا و الحاق بلندی‌های جولان توسط رژیم تل‌اویو است

لازم به تذکر است که شاه اردن فعالیت سیاسی و نظامی فلسطینی‌ها را در پی سرکوب خونین فلسطینی‌های مقیم اردن در ۱۹۷۰ ممنوع اعلام کرد. این تصمیم با خوشودی اسرائیل روبرو شد.

همچنین واحد مرکزی خبر از بیروت گزارش داد جبهه خلق برای آزادی فلسطین طی اعلامیه‌ای اقدام رژیم شاه اردن دایر بر تشکیل نیروهای مزدور برای اعزام به عراق جهت شرکت در جنگ علیه انقلاب اسلامی ایران را به شدت محکوم کرد و یادآور شد که توده‌های ملت اردن بااین تصمیم رژیم شاه اردن مخالفت کرده‌اند و همین امر باعث شده است که وی برای سرپوش نهادن برشکست خود به ستاد فرماندهی ارتش اردن رفته و دستور دهد که به بردیکی بیتالمقدس را بازداشت کرده‌اند دراین حمله چهارتن ازحمله یک زن حامله مجروح شد.

دبیر کل جبهه خلق (فرماندهی عمومی) طی سخنانی در دمشق بشدت به رژیمهای مرتجع اردن، عربستان و مراکش حمله کرد و گفت که مرگ این رژیمها و همه مزدورانی که علیه ملت عرب و آرمان فلسطین توطئه می‌کنند نزدیک شده است.

وی که در مراسمی به مناسبت بزرگداشت هفدهمین سالگرد تاسیس جبهه خلق سخن می‌گفت تاکید کرد که مبارزه انقلابیون فلسطینی فقط برای آزاد کردن فلسطین نیست بلکه هدف ریشه‌کن کردن صهیونیسم است.

خبرئیل تاکید کرد که سرنگون کردن ارتجاع عرب در شمال آفریقا و نیز آزادکردن شبه‌جزیره عربستان از نوکران آمریکا بخشی از مبارزه برای آزادکردن فلسطین محسوب میشود.

در این مراسم بسیاری از شخصیتهای فلسطینی و سوری از حمله ژنرال ناجی‌حمیل مسئول عملیات فدائیان فلسطینی در رهبری حزب بعث سوریه حضور داشتند.

اهمیت حضور ناجی‌حمیل در این مراسم بدان دلیل است که روزنامه‌های مردور کویت اخیراً شایع کرده بودند که ژنرال ناجی‌حمیل بازداشت و اعدام شده است!

حمایت کامیل شمعون ازصدام

بعلاوه بگزارش واحد مرکزی خبر از بیروت کامیل‌شمعون صهیونیست معروف ورئیس جبهه رستگاری لبنان طی سخنانی اقدام شاه اردن مبنی برتشکیل نیروهای مردور برای اعزام به عراق جهت شرکت درجنگ علیه جمهوری اسلامی ایران را مورد ستایش قرار داد وگفت من مبارزه عراق درجنگ علیه ایران را تائید میکنم وموضع اردن ازهمان آغاز روشن بود واردن حمایتداری خودازعراق را اعلام کرد.

اعلام حمایت کامیل شمعون در حقیقت ماهیت دوستان صدام تکریتی را نشان میدهد وی افزود درواقع این موضعی است که همهٔ کشورهای مرتجع باید آنرا اتحاد میکردند یادآوری میشود که کامیل‌شمعون دوست قدیمی شاه معدوم بوده وبه داشتن روابط با امریکا ورژیم صهیونیستی معروف است و ازچندسال پیش‌بدینسو بارژیم صهیونیستی علیه سوریه همدست شده است شمعون درسخنان خود همچنین موضع قاطع دولت سوریه نسبت به اقدام شاه اردن را مورد انتقاد قرار داد.

همچنین رویتر ازبیروت گزارش داد سرگرد مردور سعدحداد فرمانده داوودستهٔ مزدوران هوادار اسرائیل درجنوب لبنان که از پشتیبانی رژیم اشغالگر قدس بر خوردار است دیروز پیشنهاد کرد داوطلبانی جهت کمک به ایران درجنگ با عراق اعزام دارد! این مطلب را دیروز رادیو صدای امیدوابسته به داوودسته سعدحداد اظهارات وی را منتشر میکند اعلام داشت ناظران گفتند اسرائیل مایل است بدین ترتیب درمیان کشورهای مرتجع منطقه رغبتی نسبت به تلاش شاه اردن ایجاد کند تاوی بتواند تعداد بیشتری مزدور برای کمک به صدام بسیج کند. لازم بتذکر است مقامات اسرائیلی از نخستین روزهای پیروزی انقلاب اسلامی ایران آنرا بمنزلهٔ زلزله‌ای درخاورمیانه تلقی کرده ودرهر فرصتی تلاش کرده‌اند ضربه‌ای بآن وارد سازند لکن اکنون نگران سقوط صدام تکریتی هستند زیرا سقوط این رژیم موازنه را بسود مسلمانان منطقه تغییر میدهد.

رژیم صهیونیستی ۱٦آبادی درکرانه رودواردن ایجادمی‌کند

خبرگزاری فرانسه ازتل‌اویوگزارش داد: «بمامان» نشریه ارتش اسرائیل دیروز نوشت که طبق پیشنهاد وزیردفاع اسرائیل طی چند هفته آینده شانزده آبادی نظامی درکرانه باختری رودواردن و جولان ایجادخواهدشد. این آبادیهای نظامی که ماهاز نامیده میشود مستقیما تحت نظر وزارت دفاع خواهد بود و نهادهای شهری مانند وزارت کشاورزی درآن دخالتی نخواهند داشت. جمعیت این آبادیها را پیشاهنگانی تشکیل خواهند داد که فعالیت کشاورزی بسیارمیرود دارند و بیشتر بمنظور امنیت مستقرمیشوند. محل این آبادیهاخط سلسله جبال مشرف برهاردارن است و این امر طرح موشهدایان را بخاطر میاورد که خط دفاعی اسرائیل را بجای رود اردن خط سلسله جبال مشرف بدان می‌دانست.

افزایش کمک‌های نظامی آمریکا به مصر و اسرائیل

آسوشیتدپرس ازواشنگتن گزارش میدهد بگفته منابع دولتی و دیپلماتیک واشنگتن دولت ریگان بمنظور افزایش کمک نظامی به رژیمهای اشغالگر قدس و مصر پیشنهادی را تسلیم کنگره این کشور خواهد کرد، درصورت تایید کنگره کمک نظامی آمریکا به رژیم تل‌اویو ۳۰۰ میلیون دلار افزایش خواهد یافت و به ۱/۷ میلیارد دلار خواهد رسید کمک نظامی به رژیم قاهره نیز ٤۰۰ میلیون دلار افزایش خواهد یافت و به ۱/۳ میلیارد دلار خواهد رسید درحال حاضر هردو کشور بزرگترین سهم کمک نظامی آمریکا راوریافت می‌کنند رژیم های قاهره و تل‌آویو همچنین کمکهای قابل ملاحظه‌ای دررمینه اقتصادی از آمریکا دریافت می‌دارند در بودجه سال مالی ۱۹۸۲ کمک اقتصادی واشنگتن به تل‌اویو ۸۰۰ میلیون دلار و به دولت قاهره یک میلیارد دلار است.

نیروهای امنیتی اسرائیل دو چریک فلسطینی را بازداشت کردند

خبرگزاری آسوشیتدپرس گزارش داد: یک سخنگوی نظامی دیروز اعلام کرد نیروهای امنیتی اسرائیل اخیراً دو چریک که سال گذشته درحمله با نارنجک بسوی دو زائر ایتالیائی دست داشته‌اند را بازداشت کرد

این دو چریک که از ساکنان شهر الخلیل درساحل غربی رود اردن هستند عضو الفتح بزرگترین جناح نظامی سازمان آزادی‌بخش فلسطین میباشند این سخنگو اضافه کرد دو چریک قبول کرده‌اند که جزئی از یک گروه بزرگتر هستند که درماه سپتامبر گذشته دو ایتالیائی را در بیتالمقدس کشتند. این سخنگو خاطرنشان ساخت یک فلسطینی که ساکن رامله درساحل غربی رود اردن است بخاطر گشودن آتش برروی یک اتومبیل اسرائیلی درسال گذشته دربردیکی بیتالمقدس را بازداشت کرده‌اند دراین حمله چهارتن ازحمله یک زن حامله مجروح شد.

سوریه خواهان موضع گیری صریح اعراب علیه اسرائیل شد

*** مطبوعات سوریه به کسانیکه مدعی هستند استفاده از سلاح نفت در حال حاضر امکان پذیر نیست، بشدت حمله کردند.**

*** خدام گفت حسنی مبارک در خدمت اسرائیل در آمده است.**

بگزارش واحد مرکزی خبر از بیروت ۰۰۰۰۰ عبد الحلیم خدام وزیر امور خارجه سوریه در مصاحبه‌ای با روزنامه‌ی النهار چاپ بیروت گفت که وضع در جهان عرب تاسفآور ورفت انگیز است زیرا بسیاری از کشورهای عربی از خط صحیح مبرزه در چارچوب کشمکش اعراب واسرائیل منحرف شده‌اند.

خدام شایعات مربوط به میانجیگری سوریه در جنگ تحمیلی رژیم عراق علیه جمهوری اسلامی ایران را بشدت تکذیب کرد.

عبد الحلیم خدام وزیر خارجه جمهوری عربی سوریه در مصاحبه‌ای که دیروز در بیروت منتشر شد تبلیغات اخیر مبنی بر تلاش برای کودتا در سوریه را تکذیب کرده وگفت دولت سوریه قویتر از هر کشور دیگری در جهان عرب است.

خدام در این مصاحبه گفت آنها که منتظر تغییرات در سوریه هستند در سیاره مریخ ، زندگی میکنند. سوریه باثبات‌ترین کشور منطقه است وهر کس میتواند به سوریه بیاید وثبات این کشور را از نزدیک مشاهده کند.

خدام این مصاحبه را در نیویورک انجام داد. وی سرپرستی هیئت سوری را در مذاکرات مجمع عمومی در مورد الحاق بلندیهای جولان توسط رژیم اشغالگر قدس بعهده دارد

با به تبلیغاتی که در برخی روزنامه‌های دولتی در کویت وامارات عربی متحده منعکس شد مقامات رسمی سوریه اخیرا توطئه‌ای برای سرنگونی دولت این کشور را کشف کردند.

سوریه این گزارشات را تکذیب کرده وچند روز پیش در یک گرد همایی در دمشق بمناسبت هفدهمین سالگرد تشکیل یک گروه چریکی طرفدار فلسطین ژنرال ناجی حمیل فرمانده سابق نیروی هوایی سوریه که به ادعای این روزنامه عامل کودتا بوده است حاضر شده ودر مراسم شرکت نمود. بر اساس این گزارش خدام در مورد تحولات دیگر گفت .. در عین حال که نفت اعراب یک سلاح مهم است این سلاح در غیاب یک قدرت نظامی موثر اعراب بیهوده خواهدبود.

خدام رژیم حسنی مبارک را همانند رژیم سادات ووابسته به کمپ دیوید خواند وگفت که مصر در حال حاضر به اشغال اسرائیل در آمده است.

سوریه خواهان تحریم نفتی آمریکا است

در این میان روزنامه سوری تشرین دیروز از کشورهای عرب بخاطر آنکه حاضر نیستند از محکوم نمودن لفظی رژیم اشغالگر قدس بواسطه انضمام بلندیهای جولان پا فراتر نهند واز نفت بعنوان یک سلاح استفاده کنند بشدت انتقاد کرد.

روزنامه تشرین طی مقاله‌ای نوشت - بعضی از دولتهای عربی ظاهرا فراموش کرده‌اند که برای آزادی اراضی اشغالی نمیتوان تردید و بی‌تفاوتی را با عمل در هم آمیخت.

نشریه مزبور همچنین بعضی اعراب را که مدعی شده‌اند استفاده از سلاح نفت در حال حاضر امکان پذیر نیست مورد انتقاد قرار داد.

منظور تشرین ظاهرا زکی یمانی وزیر نفت عربستان سعودی است که در مصاحبه اخیرش با مجله لبنانی /المستقبل/ گفته است اعراب به دلیل ازدیاد نفت در بازارها حداقل برای یک یا دو سال نمیتوانند از نفت بعنوان یک سلاح استفاده نمایند!

بعلاوه رادیو دمشق طی تفسیر سیاسی دیروز خود اظهار داشت که هدف از تلاشهای سوریه در کشورهای عربی وجهان- آزاد کردن تمام سرزمین‌های اشغالی عرب از حمله بلندیهای جولان وباز پس گرفتن حقوق حقهٔ خلق فلسطین از حمله حق این ملت در تشکیل یک دولت مستقل در سرزمین اصلی خویش می‌باشد. رادیو دمشق گفت سوریه با دعوت به تشکیل اجلاس فوق العادهٔ مجمع عمومی سازمان ملل ثابت کرد که این کشور حواستار صلح وامنیت جهان وپایبندی به قوانین بین‌المللی میباشد.

ملاقات سفیر ایران با اسقف کاپوچی در واتیکان

بگزارش واحد مرکزی خبر از پاریس نقل از رابط خبری دفتر پاریس از رم صبح دیروز اسقف کاپوچی که درایتالیا بصورت تبعید بسر میبرد با حجت‌الاسلام خروشاهی نماینده امام و سفیر جمهوری اسلامی ایران درواتیکان درمحل سفارت ایران ملاقات و گفتگو نمود. وی دراین دیدار ضمن گفتن تبریک بمناسبت آغاز چهارمین سالگرد انقلاب‌اسلامی از ادامه جنگ ایران وعراق ابراز تاسف نمود و اظهار داشت که امیدوار است این جنگ بزودی پایان یابد تا نیروهای انقلابی بتوانند برای آزادی قدس وارد عمل شوند.

حجت‌الاسلام خروشاهی نیز ضمن تشکر گفتند که این تجاوز نه تنها خیانت به اسلام است بلکه خیانت به ملت عرب نیز میباشد.

چرا که اجازه نداد تا نیروهای رزمنده ما درجهاد آزادیبخش شرکت نمایند. وی در ادامه اظهار داشت که ماامیدواریم با بیرون راندن متجاوزین عراقی ایران اسلامی بتواند بوظیفه خود درقبال قدس و فلسطین اقدام نماید.

درحمله مبارزان افغانی به نیروهای روسی چندین نفر کشته وزخمی شدند

واحد مرکزی خبر بنقل ازخبرنگار جمعیت اسلامی افغانستان ازاستان هرات گزارش داد درحمله‌ایکه ازطرف مجاهدین جمعیت اسلامی افغانستان علیه نیروهای روسی درمنطقه کمرکلاع صورت گرفت چهار نفر ازنیروهای ملحد کشته وچندین نفر زخمی گردیدند دراین زدوخورد مجاهدین چهارعدد نارنجک دستی به غنیمت گرفتند.

تلفن‌های نیازمندی‌های جمهوری اسلامی
۳۱۲۹۲۹و۳۱۲۹۹۹

در کنگره بین‌المجالس عرب:

برخورد سوریه موجب کنار گذاشتن قطعنامه پیشنهادی عراق شد

خبرگزاری آسوشیتدپرس از کویت گزارش داد: اجلاس کنگره بین‌المجالس عرب در میان برخورد شدید عراق و سوریه در مورد قطعنامه‌ای که در صورت تصویب ایران را بخاطر جنگ خلیج فارس محکوم میکرد بکار خود پایان داد. منابع کنفرانس بین‌المجالس عرب گفتند:

نعیم حداد رئیس مجلس عراق پیش نویس قطعنامه‌ای را ارائه داد که در آن ایران مسئول ادامه خصومتها در جنگ شانزده ماهه عراق و ایران معرفی شده و موضع دولت تهران محکوم گردیده بود. براساس این گزارش سوریه با قطعنامه پیشنهادی نعیم حداد مخالفت کرد و از کنفرانس بین‌المجالس عرب خواست تا تنها به قرارداد ۱۹۷۵ الجزیره که آبراه مورد مناقشه شط‌العرب را در بر میگرد استناد کند. براساس گزارش آسوشیتدپرس مناقشه عراق و سوریه موجب شد تا شب دوشنبه کنفرانس بمدت یکساعت کار خود را تعطیل کند و رئیس مجلس ملی کویت برای فرونشاندن عصبانیت حاکم برجلسه به تکاپو بیفتد. بگفته منابع آگاه سرانجام قطعنامه پیشنهادی نماینده عراق کنار گذاشته شد براساس این گزارش در اجلاس پایانی کنگره بین‌المجالس عرب پیشنهاد دولت عراق برای تغییر مقر این کنگره از دمشق به یکی دیگر از پایتختهای عربی مورد تصویب قرار نگرفت و مسکوت ماند.

اخبار کوتاه جهان

تذکر: جهان اسلام به مجموعه کشورهائی اطلاق میشود که اکثریت سکنه آنها مسلمان باشند و صد البته بمعنی اسلامی بودن رژیم آنگونه کشورها نیست.

- خانواده‌های حدود بیست زندانی سیاسی چیگرای مصر که در سیناسیر گذشته دستگیر شده‌اند دیروز تقاضا کردند زندانیانی که درقتل و دیگر اقدامات تروریستی شرکت نداشته‌اند آزاد گردند.
- **لئوناردو ماتیاس وزیر امورخارجه پرتقال دراولین بخش دریک سفر یازده روزه به سه کشور حوزه خلیج‌فارس دیروز وارد کویت شد.**
- شوروی باارسال موشکهای صدهوایی سام و دیگر تسلیحات نظامی به سازمان آزادیبخش فلسطین موافقت کرده است
- **طبق یک آمار رسمی که درریاض انتشار یافت عربستان سعودی بخاطر درآمدهای سرسام‌آوری که از قبل صدور نفت ارزان قیمت بدست می‌آورد، بصورت بازار بزرگی برای صنایع اتومبیل‌سازی غربی درآمده است.**
- عرفات رئیس کمیته اجرایی سازمان آزادیبخش فلسطین درراس هیئتی برای یک دیدار رسمی دوستانه از مجارستان وارد بوداپست شد.
- **فرستاده ویژه شاه‌حسین وارد عمان شد و پیام کتبی شاه‌حسین راتسلیم سلطان قابوس کرد.**
- یک هیئت نظامی پاکستانی به ریاست ژنرال محمد اقبال‌خان رئیس‌ستاد نیروهای مسلح پاکستان برای یک دیدار رسمی سه روزه وانجام مذاکره با حاکمان اردن و افسران ارتش وارد امان شد
- **معاون دبیرکل سازمان ملل درامور ویژه سیاسی برای اطلاع و نظارت بر فعالیتهای نیروی موقتی سازمان ملل درجنوب لبنان با رهبران این کشور ملاقات خواهد کرد.**
- رئیس مجلس ملی فلسطین طی پیامی در کنفرانس بین‌المجالس کشورهای عربی درکویت خواستار انجام دیدار و مذاکرات فوری بین لبنانی‌ها و فلسطینی‌ها شد.
- **منابع موثق در پاریس گفتند: دو مهندس فرانسوی و همچنین یازده تن از افراد نظامی عراق از یک هفته قبل درشمال عراق و حدود صد و پنجاه کیلومتری شهر موصل- واقع در کردستان عراق- ناپدید شده‌اند.**
- کارکنان بخش نرابری شهری درتونس دست به اعتصاب زده و بنظر میرسد این اعتصاب اتوبوسرانی را بطور کامل درتونس فلج ساخته است.
- **محمد هماراکوها رئیس شرکت ملی نفت ابوظبی اعلام کرد تولید نفت خام امارات ابوظبی ظرف ۵ سال آینده از یک میلیون و چهار صد هزار بشکه درروز به دو میلیون و سیصد هزار بشکه درروز افزایش خواهد یافت.**
- نماینده الجزایری جامعه عرب در پاریس سیاست دولت فرانسه نسبت به کشورهای عرب بویژه س

با شکوه فراوان:

پیکرهای مطهر ۲ تن دیگر از شهدای آمل تشییع شد

آمل- خبرنگار جمهوری اسلامی: پیکرهای پاک دوتن دیگر از شهدای اخیر درگیری آمل دیروز با شکوه فراوان در این شهر تشییع شد.

براساس این گزارش، روز گذشته پیکر پاک دوتن از شهدای گلگون کفن بنامهای احسان طاهری عضو فعال جهاد سازندگی آمل و امراله سلطانی عضو بسیج مستضعفین که در حادثه اخیر آمل بدست مزدوران منافق به لقاءا... پیوستند بردوش مردم حزبا... و شهیدپرور آمل و در میان فریادهای مرگ بر آمریکا، با شکوه خاصی تشییع شد. این گزارش حاکیست دراین مراسم پیام شهید احسان طاهری قرائت شد. و سپس دو تن از برادران سخنانی ایراد کردند.

بسما... الرحمن الرحیم

رحمت حق بر مسلمانان آمل

آفرین صدآفرین براهل شهرستان آمل
آفرین برجمله جانبازان با ایمان آمل
آفرین بر اهل فضل و دانش و یاران قرآن
رهبران دین اسلام و خردمندان آمل
آفرین بر خیر خواهان قویدل رادمردان
آفرین بر اهل خیر و نیکی و خوبان آمل
داستان شهر آمل هرکه بشنید این چنین گفت
آفرین صدآفرین براهل شهرستان آمل
آفرین بر آن فداکاران با ایمان و تقوی
آفرین بر نوجوانان و همی پیران آمل
آفرین بر خواهران و مادران پاک طینت
بهر دین و انقلابند از هواخواهان آمل
آفرین برجمع افراد مسلح اندر آن شهر
وحشیان را دور بنمودند از بستان آمل
چونکه دشمن نیمه شب شد وارد آن شهر دینی
باخبر گشتند از آن جمله فرزندان آمل
حمله ور گشتند در آن نیمه شب برجمع دشمن
روبهان را دور کردندی زخود شیران آمل
راه را بستند برخصمان بزودی آن دلیران
بر سر هرچار راه و معبر و میدان آمل
چون شدند آگاه از اوضاع شهر و جنگ دشمن
روی آوردند از هر شهر و ده یاران آمل
خصم را از پا درآوردند و کشتند و ببستند
درس عبرت این عمل گردید بر خصمان آمل
گرچه از آمل شهیدانی نثار راه دین شد
آن شهیدانند چون گل زینت دامان آمل
افتخاری بهر آمل آن شهیدانند آری
نورباران میشود هرلحظه قبرستان آمل
همت والای آنها قابل تقدیر باشد
نزد حق باقیست تا باقیست حق احسان آمل
چونکه یارانقلابند انقلاب از آن آنها
هست میدانند مردان حقیقت دان آمل
در هزار و سیصدو شصت ابتدای ماه بهمن
ثبت تاریخ جهان گردید این دوران آمل
هرزمان گوید (حسینی) بارالها در دو دنیا
لطف کن اجر فراوان بر مسلمانان آمل

حسینی رامیانی- نماینده بخش رامیان و ترکمن صحرا

دفتر آیت الله العظمی شیرازی طی اطلاعیه‌ای:

شاه حسین در میان امواج خروشان ملتهای ستمدیده بپاخاسته نابود می گردد

مشهد- دفتر آیت الله العظمی سیدعبدا... شیرازی دیروز درارتباط با اقدام جنایتکارانه شاه حسین اردنی اطلاعیه‌ای انتشار داد وطی آن اعلام کرد که ۳۵ هزار مردور حسین اردنی دربرابر نیروی عظیم امت رزمنده ماتاب هیچگونه مقاومتی را نخواهد داشت سخنی ازاین اطلاعیه که دراختیار خبرگزاری جمهوری اسلامی قرارگرفت باینشرح است:

درروزهای درخشانی که ظفرمندی رزمندگان پرتوان اسلام در کلیه جبهههای جنگ علیه کفر صدامی مشهود است وناصربات پی‌درپی که برقوای دشمن متجاوز عراق می‌آید وپیروزی نهایی برعلیه عصاره کفر وظلم نزدیک میشود قدرت های بزرگ استعمار گر که کارگردانان اصلی این جنایات هستند سخت به وحشت وهراس افتاده‌اند وباتوسل به دسیسه‌ها وبرنگهای شیطانی خود می‌کوشند تافرد پلید وجنایتکاری همچون صدام راکه از فرط خون‌آشامی وجنایت، کارش به جنون کشیده است ازسقوط حتمی نجات بخشند. برای ملت مسلمان ایران ودیگر مسلمانان هوشیار ازابتدای جنگ تحمیلی آشکار بودکه این تجاوز گرچه درظاهر ازسوی رژیم جنایتکار عراق صورت پذیرفته اما دشمن اصلی انقلاب اسلامی ایران وهمه ملل مسلمان ومستضعفین جهان همانا استعمارگر بین‌المللی ودرراس آنها امریکای جنایتکار است که درطریق حفظ منافع اقتصادی وسیاسی خود درمنطقه جزیره‌ای چون صدام را دراین معرکه وارد کرده است ودیدیم که طرف مدت کوتاهی کلیه محاسبات ومعادلات نظامی آنها غلط از آب درآمد وتجلی روح ایمان وارجود گدشتگی درنیروهای رزمنده اسلام آنچنان بودکه درتاریخ بی‌نظیر است ودنیایی را به تحسین واداشت وحال صدام درلجن‌زاری فرورفته که چه نخواهد وچه نخواهد محکوم به نابودی است ودردوزخی سقوط میکند که آتش آنرا خود برافروخته است ودرچنین وضعیت وکیفیت خاص تلاشهای مذبوحانه ودستوپاردن های بی‌ثمر ابرجنایت کاران تابدانجا رسیده که غلام حلقه‌به‌گوش دیگر آن حسین اردنی نیز که وضع خوداو شدید متزلزل وکوس رسوایی اودرجهان زده شده بدستور اربابان بفکر نجات همپالگی خود می‌افتد وبه مصداق کوری عصاکش کوردیگر میشود درصدد گرداوری نیروی مزدوری است که درکنار لشگریان شکست خورده عراق نابیروی قدرتمند اسلام بجنگد درصورتیکه اگر اوقادر به نبرد ودفاع بود به جنگ دشمن اصلی یعنی اسرائیل جنایتکار برمی‌خاست وسرزمین‌های اردست رفته ملت محروم خود را باز پس میگرفت نه آنکه داعیه نبرد با اسلام را درسرپرورانده به هرجهت شاید این امر هم یکی از الطاف الهی باشد تاشاه حسین اردنی نیز بااین حماقت وخیرسری خود درمیان امواج خشم خروشان ملت مسلمان ایران ودیگر ملتهای ستمدیده بپاخاسته نابود گردد وسران کوردل دیگر کشورهای منطقه نیز که دراین مقطع حساس وتاریخی پشت به اسلام کرده‌اند ازسرنوشت اووصدام درس عبرت بگیرند.

طی نامه‌ای به حجت‌الاسلام حاج شیخ حسن کرمانی:

آیت‌الله منتظری لزوم حضور دائمی روحانیون در جبهه را تاکید کردند

قم- این نامه دیروز از سوی حضرت آیت‌الله منتظری در رابطه با اعزام روحانیون و افراد لایق به جبهه‌ها برای انجام وظایف ارشادی و تبلیغی برای حجت‌الاسلام حاج شیخ حسین کرمانی فرستاده شد.

بسم‌الله الرحمن الرحیم

جناب مستطاب حجت‌الاسلام آقای حاج شیخ حسین کرمانی دامة افاضاته پس از سلام چون لازم است در جبهه‌های جنوب وغرب کشور دائماً روحانیون متعهد جهت تبلیغ و ارشاد رزمندگان عزیز و تشویق و دلگرم کردن آنان و بیان مسایل و احکام وجود داشته باشند و در این زمینه تقاضاهایی هم شده است لذا به جنابعالی توصیه میشود که بمنظور فوق و نیز بالا بردن روحیه جهاد و مقاومت در ارتشیان عزیز و پاسداران شجاع و نیروهای بسیج و مردمی فداکار ضمن شناسایی افراد لایق و متعهد و اعزام آنان به جبهه‌ها متناوباً به جبهه‌ها رفت و آمد و نظارت برجریان صحیح مسئولیت فوق‌الذکر بفرمایید.

اطمینان دارم مسئولین محترم دفاتر تبلیغات اسلامی در قم و شهرهای مربوطه و نیز سایر مسئولین معظم ارگانها با جنابعالی در انجام این وظیفه دینی همکاری خواهند نمود.

توفیق همگان را در خدمت به اسلام و مسلمین از خدای بزرگ مسئلت مینمایم

والسلام علیکم و رحمةالله و برکاته
۶۰/۱۱/۱۳- حسینعلی منتظری

درآستانه برگزاری مراسم سومین سالگرد انقلاب:

سمینار مبلغین حوزه علمیه قم تشکیل شد

قم- درآستانه برگزاری مراسم سومین سالگرد پیروزی انقلاب اسلامی سمیناری با شرکت بیش از ۳۰۰تن از مبلغین حوزه علمیه قم و نیزباحضور چند تن از شخصیتهای سیاسی و مذهبی کشور به منظور بررسی مسائل ارشادی و تبلیغی درهلال‌احمر قم تشکیل شد. به گزارش خبرنگارخبرگزاری جمهوری اسلامی از قم دراین سمینار که بمدت ۵ روزادامه دارد آیتا... مشکینی امام جمعه موقت قم، حجت‌الاسلام یزدی نماینده مردم قم درمجلس شورای اسلامی آیتا... صانعی از اعضای فقهای شورای نگهبان قانون اساسی وحجت‌الاسلام صفائی سرپرست سازمان سیاسی ایدئولوژیک ارتش جمهوری اسلامی ایران سخنرانی کرده‌اند گزارش روابط عمومی تبلیغات اسلامی قم همچنین حاکیست این سمینار امروزبکارخودپایان خواهد داد. و روزپنجشنبه هفته جاری مبلغین شرکت کننده دراین سمینار به شهرهای سراسر کشوراعزام خواهندشد.

۱۰ نفر اززندانیان فریدن به مرخصی رفتند

اصفهان- بمناسبت سالگرد پیروزی انقلاب اسلامی دادسرای دادگاه انقلاب اسلامی فریدن ده نفر اززندانیان این شهرستان را به مرخصی کوتاه مدت فرستاد بگزارش خبرگزاری جمهوری اسلامی مدت مرخصی این زندانیان ۱۵الی ۲۰روز میباشد.

دادستان انقلاب کهگیلویه و بویر احمد :

۵۰عضو یک باند بزرگ توزیع موادمخدر درگچساران دستگیر شدند

***بادستگیری این عده باند مذکور متلاشی شد**
***تاکنون ۶۰درصد از فریب خوردگان گروهکها در گچساران خود را معرفی کرده‌اند**

یاسوج- باند بزرگ توزیع مواد مخدر در شهرستان گچساران با دستگیری بیش از ۵۰تن از اعضاء این باند متلاشی شد.

برادر مهراب اکبریان دادستان انقلاب اسلامی استان کهگیلویه و بویر احمد در یک گفتگوی اختصاصی با خبرنگار خبرگزاری جمهوری اسلامی ضمن اعلام این خبر افزود اعضای این باند طی سال جاری بطور مؤثری در گسترش فساد و انحراف جوانان فعالیت میکردند که با تلاش شبانه روزی برادران پاسدار و دیگر نیروهای انتظامی در چند ماه گذشته دستگیر شدند و اکثر اعضای آن با توجه به سوابق ونقشی که در ایجاد فساد در جامعه داشتند به حبس ابد محکوم گردیدند.دادستان انقلاب این استان پیرامون فعالیت گروهکهای ملحد در سطح استان و نقش تعیین کننده مردم مسلمان و متعهد در خنثی نمودن توطئه‌های برنامه ریزی شده عمال آمریکا گفت بعلت استقرار مرکزیت عملیات این گروهکها در شهرستان گچساران از بدو پیروزی انقلاب این شهرستان شاهد حادثه ساربهای عوامل مذکور بود اما در مدت کوتاهی که از اغاز عملیات تروریستی و تخریب و انفجار آنان می‌گذشت با همکاری مردم همیشه در صحنه این شهرستان و تلاش برادران پاسدار و دیگر نیروهای مردمی گروهکهای ملحد به سرعت مضمحل شدند و در حال حاضر با نابودی ۹۸درصد از تشکیلاتشان در سطح استان دیگر نیرویی برای فعالیت ندارند.

وی افزود تاکنون ۶۰درصد از فریب خوردگان خود را به دادسرای انقلاب معرفی واظهار ندامت کرده‌اند و بدون بازداشت آزاد شده‌اند و عده زیادی از محکومین که اظهار ندامت نموده پس از آزادی برای ارجاع کار به مراکز مختلف معرفی گردیده‌اند و نیروی کلیه زندانیان آزاد شده در این استان در هرزمینه‌ای که تخصص دارند مشغول کار خواهند شد تا بار دیگر در دام توطئه‌های منحرفان قرار نگیرند.

فرهنگ ایثار

بقیه از صفحه اول

جنگ تحمیلی آغاز می‌گردد. ولیکن خیل کمکهای اقتصادی توده‌های میلیونی ملت است که به میدانهای جنگ سرازیرمیشوند. نقطه عطف این جریانات‌آنجاست که پیروزی چند عدد تخم مرغ که تنها غذای مقوی اومحسوب میشد رابه جبهه می‌فرستد یا یک دانش آموز دبستانی فلک خودراباچند تومانی پول خرد که به قیمت ازخود گذشتگی روزانه پر کرده است شکسته و برای کمک به جبهه ارسال می‌دارد. اینجا دیگر ابرقدرتها و ساده‌لوحانی که عظمت و غنای این انقلاب رادرک نکرده‌اند چون شطرنج بازان شکست خورده باناامیدی تمام و درعصبانیت کامل مهره‌ها راازاین سو به آن سو می‌کشند و بازی رابه این طرف آن طرف می‌برند بلکه مفری برای غلبه براین ملت پیدا کنند ولیکن تلاش بیهوده‌ای است. ازنظر امت مابازی مدتهاست که خاتمه یافته است، ملت ماآنروز که شاه رابیرون راند وبختیار راازمسند حکومت به پائین کشید درواقع به نخستین پیروزی خودنائل گشت. ملت ازهمان آغاز روح ایثار و ازخودگذشتگی اقتصادی رابا تغییر ملاکهای ارزشگذاری و پذیرش ارزشهای الهی و اسلامی بجای ارزشهای طاغوتی پذیرفته بود. چرا که مردم دراعتصابات سراسری و کمبودهای مصنوعی دست ساخته رژیم طاغوتی خودرابرای نبردهای بعدی آماده کرده بودند. اینست که اگربخواهیم ازدستاوردهای اقتصادی انقلاب اسلامی سخن بگوییم باید بیان داریم. فرهنگ ازخودگذشتگی و ایثار درزمینه اقتصادی (که ازنقطه نظر مکتب ما یکی ازپله‌های تهذیب نفس و جهاد درونی محسوب میشود) بجای فرهنگ مصرف و نفع‌طلبی یاد کنیم و باید اضافه کنیم اگر خط سیر کلی اقتصادی جامعه رادنبال کنیم درهمه جای بافت اقتصادی کشور میتوانیم ازآن سراغ بگیریم. لذا درتبیین سیرحرکت و سمت‌گیری اقتصادی کشور که جایگزینی اقتصاد وابسته و منفعت طلب گذشته به یک اقتصاد اسلامی بوده باید بگوییم اگر چه هنوز بسیاری ازکمبودها مرتفع نگشته، بسیاری ازنواقص حل نشده و بسیاری ازضعفها به قوت بدل نگشته و لیکن برپایه حاکمیت فرهنگ ایثار بسیاری ازبنیادهای اقتصادی تغییر یافته است. دیگر امروزه کسی نمی‌تواند ادعا کند که اقتصاد مایک اقتصاد سرمایه‌داریست و ارزشهای کاپیتالیستی برآن حاکمیت دارد. همانگونه که کسی نمی‌تواند مدعی شود اقتصاد مایک نظام اقتصاد سوسیالیستی است، چرا که سمت‌گیری اقتصاد ماآکنون روشن است اقتصاد ما نه دارای سمت‌گیری نفع‌طلبانه انفرادی کاپیتالیستی است و نه دارای جهت‌گیری سوسیالیستی . اقتصاد ما آرمان‌گرا و انسانگراست. لذا هیچ کسی نمی‌تواند مدعی شود که اقتصاد مابه یکی ازاینها شبیه است ، چرا که جوهره اقتصاد ماملو ازضدیت بانفع‌طلبی فردی وجمعی و مالاًمال ازایثار و انفاق و هدفهای انسانی می‌باشد.

ادامه دارد...

تلگرام تسلیت آیت‌الله ملکوتی به نخست‌وزیر

تبریز- خبرگزاری جمهوری اسلامی- آیتا... ملکوتی امام جمعه وفعاینده امام در تبریز باارسال تلگرامی به تهران درگذشت مادر نخست‌وزیر را به ایشان تسلیت گفت. متن تلگرام امام جمعه تبریز که رونوشت آن در اختیار خبرگزاری جمهوری‌اسلامی مرکز تبریز قرار گرفت بدین شرح است.

بسمه تعالی

نخست‌وزیر محبوب جمهوری اسلامی آقای مهندس حسین موسوی ضمن سلام و آرزوی موفقیت جناب عالی درگذشت والده ماجده آن جناب را تسلیت گفته سلامت و سعادت شما را از درگاه خداوند متعال خواهانم.

مسلم ملکوتی ۶۰/۱۱/۱۳

دادستان انقلاب ایلام:

کلیه سردمداران گروهکها در ایلام دستگیر و اعدام شده‌اند

ایلام - دوازده تن از هواداران گروهکهای منافق و چریکهای فدائی اقلیت طی پنج ماهه اخیر در دادگاه انقلاب اسلامی ایلام توبه کردند.

برادر نشاط دادستان انقلاب اسلامی ایلام ضمن اعلام این خبر طی گفتگوئی با خبرنگار خبرگزاری جمهوری اسلامی گفت: تاکنون ۳۰۰پرونده در این دادگاه مطرح شده است که به ۱۷۴پرونده رسیدگی و ۸۷تن از متهمین نیز محکوم شناخته شده‌اند. وی گفت با تشکیل دادگاه انقلاب اسلامی در استان ایلام بخش عمده حاکمیت دولت در این استان بوجود آمد و از بدو تشکیل دادگاه انقلاب اسلامی در استان ایلام تاکنون که حدود ۵ماه میگذرد با گروهکهای محارب و منافق بشدت مبارزه شده است وکلیه سردمداران آنان دستگیر و اعدام شده‌اند. دادستان ایلام گفت البته طی این مدت تعدادی مزدور نیز بجرم جاسوسی برای عراق دستگیر شده‌اند و یک تن از آنان نیز به اعدام محکوم شده است.

وی مبارزه با گرانفروشی - قاچاق مواد مخدر و اسلحه و مبارزه با شایعه پراکنی را بخشی دیگر از فعالیتهای دادگاه انقلاب اسلامی ایلام دانست و افزود در این رابطه از ارگانهای انقلابی و روحانیت مبارز ایلام نیز کمکهای زیادی صورت گرفته است.

۱۴تن ازعناصرگروهکها دربروجرد دستگیر شدند

به گزارش خبرنگار واحد مرکزی خبر از خرم‌آباد روز دوشنبه توسط سپاه پاسداران انقلاب اسلامی دورود چهارده (۱۴) تن از اعضاء و هواداران گروهک منافقین و چریکهای فدایی خلق اقلیت به جرم هواداری فعال از این گروهکها شرکت در راهپیمایی‌ها تجمعات و درگیریهای خیابانی و پخش و فروش نشریات ممنوعه و فعالیت علیه‌نظام جمهوری اسلامی ایران دستگیر و تحویل دادگاه انقلاب اسلامی بروجرد شدند. اسامی دستگیر شدگان به این شرح است: نسرین بهلولی بهروز فیطاسوند غلامرضا نظری حسن یوسفی مجتبی موسوی غلامعباس میرزایی علیرضا میرزایی عینا... احمدوند محمد حموله سعید خورده چین- اذر سرمای- محمد فیالی غلامرضا میرزایی و حاجی نادری.

اعدام یک قاتل در مشهد

مشهد- به حکم دادگاه جنایی شعبه ۱۲ عمومی مشهد و تائید شورای عالی قضایی الهیار عرب فرزند حسین اهل و ساکن روستای قلعه‌گچ از توابع شهرستان تربت‌جام بجرم ارتکاب قتل عمدی همسر به اعدام محکوم شد که حکم صادره درمورد نامبرده سحرگاه دیروز به اجراء درآمد.

ملتی که شهادت دارد اسارت ندارد

امام خمینی

شهید علی نقی‌پور از شروع جنگ تحمیلی رژیم عراق علیه ایران شرکت فعالا به داشت، شوق رفتن و پیوستن به لقاءا... در وجودش موج می‌زد و همواره آرزوی رسیدن به معبود خود را داشت و سرانجام در جبهه گیلانغرب هنگام نبرد با کفار بعثی به شهادت رسید.

به همین منظور مجلس بزرگداشتی در مسجد جامع بخش نیر اردبیل در روز پنجشنبه ۶۰/۱۱/۱۵ از ساعت ۲ الی ۵ بعدازظهر برگزار می‌باشد.

این مراسم از سوی کارکنان بخشداری نیر، انجمن اسلامی نیر، انجمن اسلامی شهید رجایی و انجمن اسلامی شهید باهنر و کلیه نهادهای انقلابی دولتی برگزار میشود.

همچنان از اسلام و قرآن و انقلاب اسلامی دفاع کنید و بدستورات الهی رهبر انقلاب توجه کامل داشته باشید و فرامین ایشان حکم الهی است و برهمه لازم است اطاعت کنند که اطاعت ایشان اطاعت از امام زمان(عج) است.

وهرکس باآیتا... العظمی خمینی مخالف باشد با اصل دین اسلام مخالف است بنابراین وظیفه ماست که ازمرجع تقلیدمان اطاعت نمائیم و من کاملاً باآگاهی به جبهه آمده‌ام و اگرشهیدشدم بفوزعظیم نائل آمده‌ام اگر شهیدشدم و مرا به مشهد آوردند اگرشد درصحن امام وگرنه درگلزارشهدابهشت امام رضا(ع) بخاکم بسپارند.

والسلام علیکم و رحمة...

غفارفرقانی

درضمن حزب جمهوری اسلامی مشهد شهادت این برادرعزیز را به امام و امت و خانواده و پدرصابر و باایمانش تبریک و تسلیت عرض می‌کند.

وصیت‌نامه شهید غفارفرقانی

بسما... الرحمن الرحیم

خدایا تراسپاس می‌گوئیم که ما را براه راست هدایت نمودی و ما را با اسلام و قرآن و محمد و آل محمدآشناساختی. درود برپیامبران الهی بالاخص ختم رسولان حضرت محمدبن عبدالله صلی‌اله علیه‌وآله و سلام بروصی بلافصل پیامبر حضرت علی علیه‌السلام و درود برحضرت زهراسلام‌اله علیها که بعداز رسول اکرم(ص) درراه پاسداری از اسلام رنجها را متحمل شد و دراین راه بدست کفار و منافقین بشهادت رسیدم و سلام برفرزندانشان ائمة معصومین علیهم‌السلام بالاخص امام بزرگوار ماحضرت حجةبن الحسن العسکری(ع) و درودفراوان برعلما و مراجع جهان اسلام بالاخص بزرگ مرجع تقلید شیعیان جهان حضرت آیت‌اله العظمی خمینی مدظله العالی وصیت نامه‌ام را با درود برهبر انقلاب و امت مسلمان دنبال می‌کنم و امیدوارم اگرمن شهید شدم شما مومنین راهم را ادامه دهید و

بسم‌رب‌الشهداء

بمناسبت اولین سالگرد شهادت پرافتخار سیدعلی میرکمال دانشجوی دانشکده مجتمع تکنولوژی تهران که در کربلای سوسنگرد بدرجه شهادت نائل آمد مراسم یادبودی در روز پنجشنبه ۶۰/۱۱/۱۵ از ساعت ۲/۳۰ الی ٤ بعداز ظهر در بهشت زهرا قطعه شهدا ردیف ۵۶ شماره ۳۵ برقرار است وسیله ایاب وذهاب رأس ساعت ۲ از خیابان ولیعصر چهارراه معزالسلطان خیابان قلمستان کوچه بوستان آماده حرکت می‌باشد.

ازطرف خانواده و دوستان شهید

«ولاتحسبن الذین قتلوا فی‌سبیل‌الله امواتابل احیاء عند ربهم یرزقون»:

پرسنل نیروی دریائی ارتش جمهوری اسلامی ایران شهادت برادر **محمدآبسواران** عضو سیاسی ایدئولوژیک ناوگان دریائی و برادر **پرویزسبزغلامی** عضوجهادسازندگی بندرعباس را در روز۱۲بهمن سالروز ورودامام امت به سرزمین اسلام و خون و شهادت بدست منافقان کوردل دربندرعباس به پیشگاه ولی‌عصر... و نایب برحقش امام خمینی و امت و خانواده آن شهید تبریک و تسلیت گفته و ایثار خون این جوانان را لازمه تداوم انقلاب میداند.

مدیرسیاسی ایدئولوژیک نداجا: محمدعلی الهی

برادر، آقای سیدمیرحسین موسوی
نخست‌وزیر جمهوری اسلامی ایران

بانهایت تاسف و تألم مصیبت وارده را به آنجناب و خانواده گرامی صمیمانه تسلیت میگویم و بقای عمر و سلامت شما و خانواده را ازدرگاه حضرت احدیت مسئلت دارم.

دکتر هادی منافی وزیر بهداری

بسم ا...الرحمن الرحیم
انالله و انا الیه راجعون

درگذشت اسفبار مادر ارجمند برادر گرامی آقای مهندس میرحسین موسوی نخست وزیر جمهوری اسلامی ایران را به ایشان و خانواده ووابستگان و دیگر متعلقین تسلیت عرض می‌نمائیم.

کارکنان شرکت سهامی عام کارخانجات صنعتی ایران ناسیونال

جدول شماره ٤

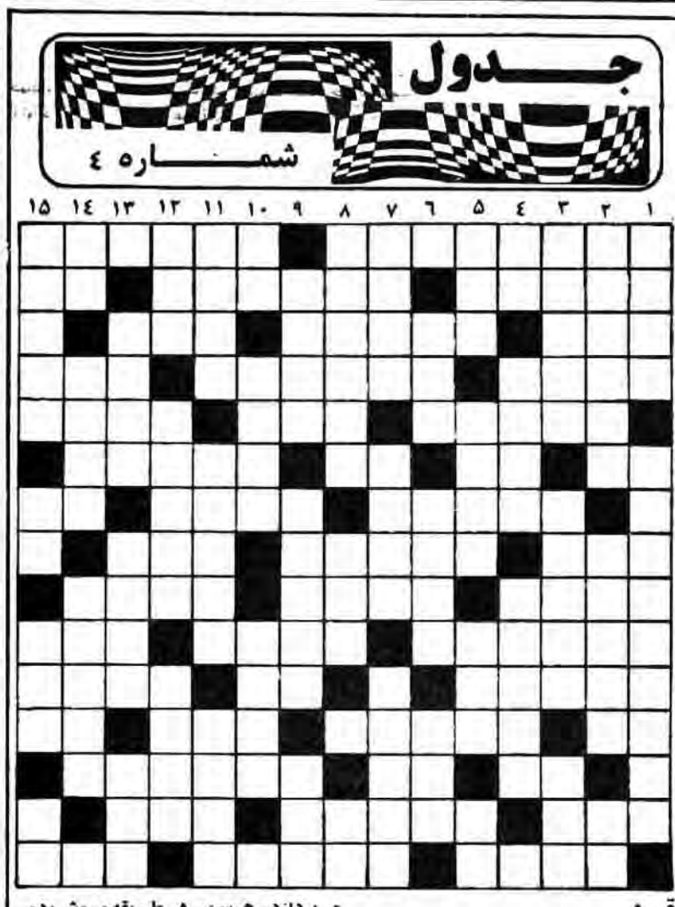

افقی:

۱- برقراری نظم ترافیک،به عهدهٔ این اداره است- ناآرامی و بی تابی۲- توجه و لطف- از کلمهٔ «کسب »می‌آید- دیوانه است، اما نه زیاد.۳-(ابوالبشر)- قضاوت - اشکال هندسی را چنین می‌کنند(از طرف مقابل).٤-در کنتور برق بجویید- درآب فرومانده- دانه خور خانگی.۵-سوار برروی آب- مخفف گوهر- تواتر بی‌پایان. ٦-کوچک- زمین به ترکی- او- هرچیزی که از جایی آویخته باشد. ۷-این عمل را در مورد شعرانجام می‌دهند- پیش و جلو- پایتختی اروپائی. ۸-گریه او رحمت است- گنج یا شیئی گرانبهایی که درزمین مدفون شده باشد- در اسب و شیر مشترک است ۹-از آفات درختان میوه - عازم در هم ریخته- شگفت انگیز. ۱۰-مردمی که از دوازده امام پیروی می‌کنند، به این نام خوانده می‌شوند بی نام تو...کی کنم باز -مادهٔ خوشبویی که از ناف آهو می‌گیرند. ۱۱- از حواس پنج گانه- جنس به ظاهر قوی - تداوم.۱۲- تلخ - ریشهٔ گیاهی که در طب سنتی به کار می‌رود- دردسته‌های سوگواری به حرکت در می‌آورند- عدم قبول. ۱۳- گل بتونه- مخالفت بی‌پایان جدایی و مخالفت. ١٤-جایگاه دیکتاتورها و اشراف - برای بستن در منازل به کار می‌رود - مفرد بلاد۱۵-دمدمی بودن- از غذاهای زمستانی شتر- نام عربی شیر

عمودی:

۱- خون روی از بینی- از استادان نقاشی معاصر ایران ۲- فکر- مریض و ناخوش- گوشت به زبان ترکی- دفعه. ۳- دریاچه‌یی در سیستان- نوعی بیماری که با مغز ارتباط دارد- اخلالگر. ٤- هم «نه» است و هم چوبی است- به دیدار مکان‌های مقدس می‌پردازد- همسن- ۵- طریقه و روش ودو- داخل شدن- رهی وارونه- هم بدن است و هم یکی از واحدهای وزن. ٦- داروی فرار- بار- روز اعراب. ۷- هرزه و بیهوده- از شهرهای ایتالیا- از گل‌های زینتی وخوشبو. ۸- از صفات دوستان واقعی- درسفرهٔ همه یافت می‌شود- از حروف انگلیسی. ۹- آلت دست هیزم‌شکن‌ها و نجارهاست- حبیب خداست- مکان بی آخر و عاقبت ۱۰- اساس و پایه- نوار طلایی و درخشان- سواری می‌دهد. ۱۱- آدم‌های بدحساب باید با خود همراه داشته باشند- پول یا چیزی که به جایی می‌سپارند- مواد غذایی را درآن حرارت می‌دهند. ۱۲- از شهرهای استان خراسان- چرم نازکی که از پوست بز یا گوسفند تهیه می‌کنند- با ذلیل یک نکته کوچک فاصله دارد ۱۳- رمزها- از مرکبات- آوای غیبی.

١٤- صدای ناشی ازدرد- وابسته به دیراست- مژده.

۱۵- سخنوری و فصاحت کلام- رطوبت- جایگه تن‌پوش- برای آبیاری و تولید برق می‌پندند.

اخبار کوتاه

تشییع پیکر پاک یک شهید

خمینی شهر- پیکر پاک شهید محمدعلی حاجیان تکسین فوریتهای پزشکی با شرکت مردم این شهر تشییع شد.

تشییع پیکرهای پاک سه سرباز شهید در ساری

ساری- پیکرهای پاک سه سرباز شهید نامهای حسن باکری- علام رضا برادبی- ذبیح‌اله قاسمی پیش از طهر دیروز طی مراسم باشکوهی از مسجد جامع ساری تشییع شد.

مراسم تحلیف و اخذ سردوشی

بندرعباس- یک گردان از سربازان پایگاه نهم شکاری نیروی هوائی بندرعباس با حضور حجت‌الاسلام قبری حاکم شرع این شهر و شرکت چند تن از فرماندهان درمحل پایگاه انجام شد.

کشف مواد مخدر

فردوس، خبرنگار جمهوری اسلامی- روز گذشته بوسیله مامورین شهربانی فردوس از منزل شخصی بنام حسین زهی مقدار ٦٧٣ گرم تریاک و ۱۰۰ گرم هروئین کشف شد.

دیدار دادستان بوشهر از بندر ریگ

بوشهر- خبرنگار جمهوری اسلامی- حجت‌الاسلام مقیمی دادستان انقلاب اسلامی بوشهر که برای رفع بعضی از مشکلات به بندر ریگ مسافرت کرده بود. از کمیته و سپاه پاسداران بندر ریگ بازدید کرد.

اجرای طرح شهید رجایی

سرخس- خبرنگار جمهوری اسلامی- کمیته امداد امام خمینی سرخس اعلام کرد به حدود ۸۰۰ نفر که سن آنها از ٦۰ سال به بالا است و در ٦٤ روستا زندگی می‌کنند هر ماه مستمری پرداخت خواهد شد.

افتتاح دفتر مخابراتی

تبریز- خبرنگار جمهوری اسلامی- همزمان با جشنهای دهه فجر صبح دیروز دفتر مخابراتی ۲۰۰ شماره‌ای روستای فرمچیق از توابع شهرستان بناب افتتاح گردید.

ورود هیئت بازرسان کل کشور به ساوه

ساوه- خبرنگار جمهوری اسلامی- هیئت بازرسان کل کشور اعزامی به استان مرکزی اراک روز دوشنبه برای بار دوم برای بررسی مشکلات و مسائل مربوط شهرستان ساوه وارد این شهر شدند.

آغاز بکار مخابرات بوکان

سنندج- مخابرات بوکان با تلاش کارکنان متعهد وانقلابی مخابرات مجدداً فعالیت خود را از سر گرفت.

نخستین دوره کارآموزی کارگاه الکترونیک مشهد آغاز بکار کرد

مشهد- ثبت نام داوطلبان شرکت در دوره کارآموزی رشته الکترونیک مرکز آموزش حرفه‌ای شماره دو شهدا از امروز آغاز می‌شود

احداث یک مواد آموزشی

رامسر- کارهای ساختمانی یک واحد آموزشی ۵ کلاسه دوره راهنمائی در محوطه باغ ملی شهرستان رامسر بپایان رسید.

انتصاب امام جمعه شهرستان بروات

قم- پیرو درخواست اهالی شهرستان بروات از توابع بم حجت‌الاسلام آقای سید رفیع توکلی از سوی امام خمینی به سمت امام جمعه شهرستان بروات منصوب شد.

تشییع پیکر پاک یک شهید

دامغان، خبرنگار جمهوری اسلامی- پیکر پاک سرباز شهید حسین باقریان که بدست نیروهای بعثی شهید شده بود، با شرکت امت شهیدپرور دامغان تشییع شد.

سفر نماینده مردم مشهد به کوهدشت لرستان

کوهدشت لرستان- خبرنگار جمهوری اسلامی- در ساعت ۱/۳۰ دقیقه بعداز ظهر دیروز حجت‌الاسلام سید هادی خامنه‌ای نماینده مردم مشهد در مجلس شورای اسلامی به اتفاق حجت‌الاسلام محمدرضا عباسی وارد کوهدشت لرستان شدند

سمینار مسکن

اهواز- پنجمین سمینار سراسری بنیاد مسکن انقلاب اسلامی استان خوزستان با حضور نمایندگان بنیاد مسکن تشکیل شد.

بررسی مشکلات روستای طرود از توابع شاهرود

شاهرود- روز گذشته امام جمعه و استاندار سمنان به همراه فرمانداران شاهرود و دامغان جهت بررسی مسایل و مشکلات اهالی روستای طرود عازم این روستا شدند.

پرداخت مستمری

بافت- دراجرای طرح شهید رجائی مبنی بر پرداخت مستمری به روستائیان ٦۰ سال به بالا طی ۳ ماه مبلغ ۱۰ میلیون و ۳۱۹ هزارریال بین کشاورزان مس پرداخت شد.

تشییع جنازه دو شهید در کرمان

کرمان- پیکرهای پاک دو تن از جان برکفان اسلام به نامهای اکبر انجمشعاع و محمدکریمی صبح دیروز درمیان اندوه مردم کرمان تشییع شد.

گشایش سمینار مربیان پرورشی

باختران- سمینار مربیان پرورشی استان باختران صبح پریروز با پیام آیت‌الله مشکینی و علی اکبر پرورش و سخنرانی امام جمعه باختران در مجتمع پرورشی دکتر بهشتی گشایش یافت.

بهره‌برداری از یک مرکز درمانی

شیراز- پیش‌ازظهر دیروز مرکز بهداشتی و درمانی جوادیه واقع در منطقه عادل‌آباد شیراز بوسیله مدیرعامل بهداری و باحضور جمعی از اهالی گشایش یافت.

خسارات سیل در ایرانشهر

ایرانشهر- براثر بارندگی و جاری شدن سیل در بمپور وعلی‌آباد از توابع ایرانشهر بیش از ۲٤ خانه ویران و تعداد زیادی از احشام از بین رفته است.

اطلاعیه فرمانداری مغان

تبریز- فرمانداری مغان طی اطلاعیه‌ای اعلام کرد به منظور جلوگیری از شیوع بیماری طاعون از ورود و خروج گاو- گاومیش- و گوساله به منطقه مغان جلوگیری خواهد شد.

ثبت‌نام دانشجویان علوم آزمایشگاهی مجتمع آموزشی و پژوهشی خراسان

مشهد- ثبت‌نام دانشجویان علوم آزمایشگاهی مجتمع آموزشی و پژوهشی سازمان منطقه‌ای بهداری خراسان از دیروز در مشهد آغاز شد.

کشف ۱۲ کیلو تریاک

زاهدان- گزارش رسیده از فرمانده ناحیه ژاندارمری سیستان و بلوچستان حاکیست مامورین گشت گروهان سفیدابه طی چند روز گذشته از داخل لاستیکهای یک اتومبیل سواری واژگون شده ۱۲ کیلوگرم تریاک کشف کردند

ریزش برف در شهرستان بویر احمد

یاسوج-ریزش برف که از سه روز پیش در شهرستان بویراحمد آغازشده بود پایان یافت و میزان ریزش برف تاکنون به سی‌سانتی‌متر میرسد.

دستگیری یک قاچاقچی متواری در اسفراین

اسفراین- روابط عمومی سپاه اسفراین اعلام کرد صفرادینه که ازمدتها قبل تحت تعقیب سپاه پاسداران بود دو شب گذشته دستگیر شد

بررسی علل سیاسی فحشا در آفریقای سیاه

مقاله۲

از نیو افریکن ودیگر منابع خارجی

ترجمه: عماد

در آفریقا هر شهری محله‌ای بدنام مخصوص خود دارد. محله‌ای که در آن دخترهای جوان آموزش خودفروشی می‌بینند. زنان آفریقا حدود یک قرن است که با این پدیدهٔ استعمار، که یکی از ارمغانهای مبلغین مذهبی مسیحیت بود، آشنا و به فساد کشیده‌شده‌اند. پیش از آن آفریقائیان حتی تصور یک زن خودفروش را هم نمیدادند، زیرا مسئله فحشاء اصلاً وجود نداشت، حال آنکه امروزه این «حرفه» که یکی از مخرب‌ترین پدیده‌های قرن بیستم است در سراسر قارهٔ آفریقا گسترده شده است. استراوگس مودد، نویسندهٔ این مقاله، چنین میگوید: «من به گذشته نظر کردم، گذشته‌ای در حدود ۲۰ سال پیش و هنوز میتوانم قیافهٔ آن خانم ۶۰ ساله را که بقول خود اولین فاحشه در لاگوس بوده است بخاطر بیاورم، چون آن روزها هر اتفاق تازه‌ای اولین بار در لاگوس واقع میشد. واز قرار معلوم آن خانم مسن و دو همکار دیگرش برای فاحشگی به میل خود به نیجریه آمده بودند. خانم مسن تعریف کرد که چگونه به کتک خوردن، هتک حرمت، ترساندن و آزار دیدن از ناحیهٔ مردم لاگوس، آنگاه که واقعیت کارشان آشکار میشد، عادت کردند و خو گرفتند. اما این آزارها و بی‌حرمتی‌ها دخترهای جوان را از کشیده شدن به این مشاغل بازنداشت و رفته رفته فحشاء برای اکثر مردم عادی و اجتماع هم آنرا پذیرا شد.»

برای بنیان و گسترش فحشاء درقارهٔ آفریقا عوامل بسیاری وجود دارد، که مهمترین آنان از این قرار است: هجوم بیگانگان بخصوص از جهان عرب، نفوذ مبلغین مذهبی مسیحی و صدور فرهنگ منحط، به اصطلاح متمدنها و داعیان حقوق بشر.

هجوم بیگانگان: هجوم بیگانگان خود دارای چند مرحله است، اما شیوه بفساد کشیدن زنان آفریقا توسط این بیگانگان دارای یک وحدهٔ مشترک میباشد.

ملوانان، برده‌فروشان، تجار، توریستها و... در زمانهای مختلف و از هر سو به این قاره هجوم آوردند، اما همه آنها از یک نظر با هم یکسان بودند و آن اینکه هم پولدار و هم بوالهوس بودند، که همین دو عامل باعث فریب دختران آفریقائی و کشاندن آنها به محلات فساد گردید. و وقتی دختران جوان و کمپس و سال آفریقا دریافتند که این راه برای ثروتمند شدن چه آسان است، دیگر هیچ راهی برای جلوگیری آنان جهت غوطه‌ورشدن در فساد وجود نداشت. تا جائیکه در بعضی از مناطق برای زنان افریقائی، نوعی ویژگی و افتخار بود که مادر یک بچه دورگه باشند. که البته القاء این نوع طرز تفکر هم بوسیله همین احشی‌های مهاجم تبلیغ و اشاعه میگردید، زیرا آنها جز به ارضای شهوات خود به هیچ چیز دیگر نمی‌اندیشیدند، حتی به این مسئله که در سالهای بعد برای ارضای شهوات خود با دخترانی بودند که بچه خودشان بود و آنها نمی‌دانستند...

در روزگاران قدیم، قبل از آنکه مسیحیان به این قاره هجوم آورند، آفریقائیان در زندگی تعدد زوجات بسر میبردند. البته نه آن تعدد زوجات محدود و مشروط که اسلام مجاز شمرده و خود بحثی جداگانه دارد، بلکه آنگونه تعدد زوجاتی که مرد آفریقائی تا جائی که شرایط زندگی و امکاناتش بوی اجازه میداد زن میگرفت. هر مرد همراه با زنان خودو با حمایت یکدیگر در یک جا زندگی میکردند. زنان با هم در کار کشاورزی روی زمین متعلق به خانواده کار میکردند و کارهای خانه را نیز بعهده داشتند. بعلاوه صنایع دستی از قبیل ساختن ظروف سفالین، بافتن البسه و کارهائی از این قبیل. البته زندگی مشکل بود، اما نه مانند امروز، زیرا زنان مجاز نبودند که بی‌سرپرست، زائد و بیهوده باشند. تمام دختران جوان در واقع ازدواج میکردند و حتی آنهائیکه در اثر حوادثی بیوه میشدند، خیلی زود با مردان ناحیه ازدواج میکردند. بدین‌ترتیب موضوع فحشاء حتی شنیده و هم نمیشد و بیماریهای مقاربتی ابداً وجود نداشت.

عقاید و قوانین تحمیلی مسیحیت: این عقاید مسیحیت که میگوید «یک مرد فقط یک زن» به‌نها برزرگترین عامل عدم ثبات و سرفراری خانواده در آفریقا بوده است، بلکه برای خود آنان در کشورهایشان چنان فسادی را بوجود آورده، که برخی از دانشمندان مسیحی ناگزیر از انتقاد به آن شده‌اند.....

بهرحال، مسیونرها (مبلغین مذهبی) چنین آموزش دادند که: رابطهٔ یک مرد با زنانش، جز با زن اول حرام و در حکم زنا میباشد، که البته رد این حکم را نقض پیمان از هفتمین فریضهٔ دینی میگفتند. همین تعبیر یا سوءتعبیر از «اکدوس قدیم» باب بیستم آیهٔ چهاردهم، بوسیلهٔ مبلغین مذهبی باعث گردید که میلیونها زن آفریقائی، بی‌سرپرست، زائد و بیهوده گردند و بدین ترتیب راه برای فساد گشوده شد. در این رابطه خود آنها چنین میگویند: «این عجیب نیست که اسلام برای گرفتن چهار زن اجازه میدهد و موفقیت اسلام نسبت به مسیحیت در آفریقا یکی همین مسئله است.»

(البته این برداشتی است که آنها دربارهٔ تعدد زوجات بگونهٔ اسلامی کرده‌اند، که هرچه بوعی اعتراف به برتری اسلام میباشد اما ریشه‌های استعماری دارد.

اسلام خود در این باره کتابها و نوشته‌های فراوانی دارد که توسط علما و آگاهان به دین مبین اسلام نشر و پخش گردیده است.....)

بهرحال آن دسته از مسیحیانی که دستورات جدید را پذیرفتند دائماً با وجدان خود در جدال بودند و با این فکر، که با هرزن اضافی مرتکب یک عمل جدید زنا میشوند، سخت دچار عذاب وجدان میشدند و روی همین اصل روزبروز به قوانین کلیسا پشت میکردند. بدتر از همه این بود که با داشتن یک زن بطور غیرقانونی بازنی دیگر ازدواج کنند زیرا اربابان مستعمره وقوانین مربوطه به آنها، آنانرا «دوزنه» مینامیدند ومحکومیت این دوزنه‌ها هفت سال زندان بود که به آنان تحمیل میگردید. این عمل چنان جرم بزرگی شمرده میشد که مجازات آن بمراتب اردزدی سخت‌تر بود. بهمین سبب مردان همین عمل رابدون ازدواج انجام میدادند تامحکوم به این گونه جرایم ورندانها نشوندوچون تعداد زنان بی‌سرپرست هم بی‌نهایت زیاد بود، لذا براحتی انجام ودامنهٔ فساد روزبروز گسترده‌تر گردید. زنان اضافی وبی‌سرپرست:

تنها راه حلاصی ازاین مشکلات این بود که مجددا قوانین ورسوم بومی را برقرار سازند، زیرا چنین شرایط سختی راهم به مردان وهم بزرنان تحمیل نمیکرد. اماتوسط بحثگان واولیاء امور اجتماعی بررسی میشد تامحدودیتهای لازم رادرنظر بگیرند اماهمانگونه که شاهد هستیم جزدربخشهائیکه مسلمان نشین هستند، نه تنها پیشرفتی حاصل نشد بلکه مسئله پیچیده‌تر وعامض‌تر گردید. بهرحال نتیجهٔ این قوانین صادراتی این بود که میلیونها زن آفریقائی بالاجبار بی‌سرپرست وزائد گردیدند نظم اقتصادی هم که درگذشته مرسوم بود متزلزل گردید چون زنان معمولاً نمیتوانستند قطعه زمینی رادرمالکیت خود داشته باشند (چون دررسوم قدیم برای زنانی که ازدواج میکردند ازطرف شوهر یک قطعه زمین یاگله وازاین قبیل بمالکیت زن درمیآمد وبطور خلاصه نوعی مهریه بحساب میآمد) لذا این زنان ازروی ضرورت وبرای امرار معاش به خود فروشی روی آورده‌اند. نه اینکه خود فروشی منحصر به دختران کشاورز باشد که ازمناطق روستائی برای بدست آوردن پول وامرار معاش خود روانهٔ شهرها شده‌اند، بلکه درشهرها وضع ازاین هم رقت بار تر میباشد. آفات ناشی ازجنگهای داخلی دربسیاری ازکشورهای آفریقائی باعث گردید تعداد بسیار زیادی اززنان بیوه شوند وعدهٔ کثیری هم ازدختران نتوانند شوهرانی برای خود پیدا کنند. بیکاری و کمبود کار هم بنوبه خود به بدتر شدن وضعیت کمک میکرد، از اینرو میلیونها تن از زنان از تمام سطوح جامعه برایی زنان خود فروش افزوده گردید.

مراکز تجمع فحشاء: درهرجا که زمینه‌های اقتصادی وجود دارد و فعالیتهائی از این قبیل بیشتر است، زمینهٔ فحشاء نیز گسترده‌تر میباشد. بعنوان مثال بهره‌برداری شرکتهای نفتی از منابع نیجریه باعث گردیده که مردان بسیار زیادی به این مرکز جذب کار شوند که البته قسمت عمدهٔ آنان از کشورهای عربی و اروپائی هستند جز عده‌ای معدود درشغلهای پرزحمت درمناطق نفتی. و به سبب فراوانی پول دراینگونه مراکز و شرکتها و مردان تنها، خود محیطی است که سبب جذب و فریب هزاران دختر آفریقائی میگردد، همان دخترهائیکه تنها راه زندگی کردن را درگرو خودفروشی میدانند، زیرا راه دیگری برای آنان باقی نمانده است. درپایتختها و شهرهای بزرگ هم که شرکتها و کارخانجات بزرگ دارای فعالیتهای اقتصادی هستند وضع چنین است. مثلاً درشهرهائیکه دارای معادن مس میباشند. فاحشه‌های زامبیائی بیشتر از دیگران بچشم میخورند، معادن قلع دراطراف «جور» و مراکز نفت همکاران نیجریه‌ای آنانرا جذب کرده و این قبیل زنان

● آنها برای گسترش فرهنگ مخرب وفساد انگیز خود، دست به هرنوع فعالیتی میزدند.

● مزدوران سفیدپوست وحشی بابکارگیری عوامل خودفروخته همه‌جا برای سرکوب مردم قاره فعالیت داشته ودارند.

«نتایج فرهنگهای منحط اروپائی وغربی»

*** پیش از ورود مسیحیان به آفریقا، مسئله فحشا حتی شنیده هم نمیشد.**

*** اربابان مستعمرات در آفریقا برای مردان «دوزنه» ۷ سال زندان مقرر داشتند که بالاتر ازجرایم دزدی بود وبااین کار، دامنهٔ فساد راگسترش دادند.**

*** پس ازآنکه قوانین اجباری سرمایه داران جهانخوار به اجرا گذارده شد، میلیونها زن آفریقائی، بی‌سرپرست، زائد و به فحشاء کشیده شدند.**

*** نظام فاسد «یک زن وچند مرد» که از پدیده‌های کشورهای سرمایه داری است، به آفریقا هم نفوذ کرده است.**

*** پیش ازماه رمضان امسال، دادگاههای سنتی- القالی درشمال نیجریه، باگرد آوری زنان فاحشه تعدادی ازآنها را شوهر داده وبقیه را به مراکز نگهداری اینگونه زنان فرستاده‌اند.**

حزء خدمات عمومی نامید!؟. برای این گونه عقاید جهانخواران دلایل زیادی وجود دارد، اما عمده‌ترین آنان دومسئله است. یکی اینکه آنها درکشورهای به اصطلاح پیشرفته و متمدن خود بیشتر از هرجا درفساد غوطه‌ور شده‌اند که برای محدود کردن آن دست به ابتکاراتی هم زدند که نه‌تنها نتیجه‌ای مثبت دربرنداشت، بلکه مسئله را غامض‌تر نمود. و دوم آنکه استعمار برای بهره‌برداری خود در جهان سوم نیاز دارد که فساد گسترده باشد، زیرا بهترین زمینه‌ایست که او براحتی بتواند بر کشورهای عقب نگهداشته شدهٔ جهان سوم حاکم باشد. بهرحال تعداد بسیار کمی از مردم آفریقا می‌پذیرند که اینگونه زنان حرفی از خدمات عمومی محسوب میگردند.اما دراین اهل سیرالئون جذب معادن الماس شده‌اند. **محرومترین افراد جامعه: جامعه شناسان غربی سعی براین دارند تا به مردم بفهمانند وجود زنان فاحشه درهر اجتماعی ضروری است، زیارضایت جنسی مردانی را که بدان نیاز دارند برآورده میسازند و حتی معتقدند که این یکی از کارهائی است که باید آنرا** میان گروهی که واقعاً مورد ظلم واقع می‌شوند و میتوان گفت که محرومترین افراد جامعه هستند همین زنان می‌باشند. برای آنکه از نظر همهٔ افراد جامعه تحقیرمیگردند حتی از مردانیکه، به اصطلاح این زنان برایشان آن خدمات اجتماعی کذائی را انجام میدهند. گناه تمامی بیماریهای مقاربتی برگردن این زنان می‌افتد و بخاطر آن سرزنش می‌شوند و اغلب آنها در واقع از حقوق و مزایای انسانی بی‌بهره‌اند.

وضع فحشاء در نیجریه: در نیجریه تعداد اینگونه زنان بنحو چشم‌گیری کمتر از دیگر مناطق است، البته نه تنها در نیجریه، بلکه در دیگر مناطق مسلمان‌نشین هم وضع بدین منوال می‌باشد. از اینرو میتوان بخوبی دریافت که دستورات و احکام اسلام تا چه اندازه برای یک جامعه سالم و مفید است و لو تنها نامی از اسلام باشد، چون در جامعه‌ای که احکام اسلامی نسبتاً به اجرا گذارده شود نه تنها فساد وجود ندارد، حتی اندیشهٔ فساد هم به کسی دست نمی‌دهد....

بهرحال، برای نمونه چندین هفته از ماه مبارک رمضان امسال در شمال نیجریه، دادگاههای مرسوم محلی (القالی) اعلان کردند که تمام فاحشه‌ها تا قبل از شروع ماه رمضان باید ازدواج کنند، و دراین راه گروهی از مردم خیرخواه و خود این دادگاهها آنان را یاری خواهند کرد. از قرار معلوم این اقدام برای پاکسازی شهرها صورت گرفته است. تمام اینگونه زنها که کلاً تنها زندگی می‌کردند شناسائی و دستگیر، و تحویل دادگاهها گردیدند. در آنجا عدهٔ بسیاری را به عقد مردانی درآوردند که داوطلب پذیرش این زنها بودند. در بعضی موارد قیمت این ازدواجها فقط جزئی پولی بود که به دادگاه پرداخت میشد. و بقیهٔ آنان تحویل مراکزی گردیدند تا از آنها نگهداری کنند. (لازم به تذکر است که، آیا این راه صحیح بوده یا نه؟ مسئله‌ایست که دراین بحث فرصت پرداختن به آن نیست و تنها چیزیست که در نیجریه واقع گردیده است).

صدور فرهنگ منحط سرمایه‌داری و تعدد ازواج:

یک عامل جدید در جامعهٔ آفریقائی نفوذ کرد و در دههٔ گذشته به اوج خود رسید، که دارای نتایج مخرب وفاسدی برسیمای اجتماع می‌باشد. این عامل فرهنگ صادراتی سرمایه‌داری غرب واروپائی بود که در مدارس به دختران وپسران القاء گردید. از قبیل آزادی، برابری کاذب زن ومرد، استخدام زنان بکارهائی که درخور آنان نبود و...نتیجتاً پسران ودختران این چنین بطور روز افزونی نسبت به محدودیتهای مرسوم بی‌میل واز مسئولیتهائی که لازمهٔ ازدواج است سرباز میزنند.

ازطرفی هم، تجمل پرستی وادعاهای مسخرهٔ بعضی ازوالدین به اصطلاح روشنفکر، سدی است بر سر راه آندسته که مایلند تشکیل خانواده بدهند. تعدادی هم که بقول معروف، اگر دل به دریا بزنید، خیلی زود کارشان به طلاق می‌کشد. برای بیشتر این دختران تحصیل کرده، اکنون دیگر مسئله‌ای نیست که تنها زندگی کنند و بدون ازدواج چند بچه رااز چندین پدر داشته باشند. یعنی اینکه تعدد ازواج (یک زن وچندین مرد) را برقرار نمایند. آنهم بدون ازدواج، که شیوهٔ متداول دربین کشورهای سرمایه داری غربی واروپائی است، که بقول خودشان «بوسیله آن، زن از قید وبندهای ازدواج نسبت به هر یک از مردها شانه خالی میکند- اما قادر است همهٔ آن مردها رانگهداری وازخود راضی سازد»

● پاسخ هرنوع اعتراض گلوله‌های سربی بود

نتیجهٔ این فرهنگ صادراتی ومنحط این شده که بیماریهای مقاربتی روز بروز ابعاد گسترده‌تری میابد وتقریبا همه جا را در برگرفته است. کمبود پزشکان، قیمت گران داروها وپنهان داشتن آن از شرم، کلاً دست به دست هم داده وخطرناکترین زمینه را برای زنان وهم برای مردان بوجود آورده است.

بهر حال، برای چندین هزار از دختران در سراسر آفریقا، عدم فرصت برای آموزش وتعلیم صحیح، هیچ راهی برای آنها باقی نمی‌ماند، جز فاحشگی، شدت بیکاری وشغلهای کم در آمد کارخانجات نیز خود محرکینی هستند که بگسترش اینگونه فساد کمک می‌کنند، زیرا آنچه که یک دختر درمقابل یک ماه کار کسل کننده بدست میاورد، ده بار کمتر ازآن مقداری است که کفاف خرجش را بدهد، ازاینرو اجباراً تن به این کار میدهند.

بنظر ما یگانه راه نجات مستضعفان آفریقا از چنگال هیولای فساد که در سطوح مختلف دراین سرزمین پنجه‌انداخته است، قیام ملت ها علیه تمام آثار وبقایای استعمار است ودرآنصورت نخستین گام برای بازگشت بخویش خویشتن برداشته میشود تاسلامت اجتماعی واخلاقی خویشرا بازیابند.

تغییر حکومت های استبدادی ومزدوردست نشانده باقوای مجبره وقهرآمیز ملی، به وسیلهٔ بسیج همگانی وطغیان علیه سیاستهای استعمار نو وامپریالیسم، و ایجاد حکومتهای ملی ومبعوث ارادهٔ ملت ها مهمترین وسیلهٔ مقابله با این انحرافات اجتماعی است. راندن استعمار باید درتمام ابعاد صورت گیرد واین نیز جز با قیام وبسیج همگانی ملل اسیر در بندهای استعمار واستثمار واستبداد میسر نیست.

ایران والسالوادور، سیمای واقعی ریگان تروریست را افشاء میکنند.

ترجمه از: ینیدویر، چاپ ترکیه

*** رسانه‌های گروهی امپریالیستی در برابر کشتارهای ۳۶۰۰۰ السالوادوری کر وکور شده‌اند**

*** خبرگزاریهای امپریالیستی برای اعدام چند تروریست آدمکش در ایران انقلابی، قیامت بپا میکنند**

*** تعبیری از تعریف آمریکائی «خبر» یعنی: «....وقتی سگی آدمی را گاز بگیرد خبر نیست....»!؟**

*** با مطبوعاتی که با امپریالیسم دست همکاری داده چه انتظاری میتوانیم داشته باشیم؟**

اژانس خبرگزاری آسیا- افریقا در بولتن خبری روز ۳۰ دسامبر خبر بدین مضمون را باطلاع جهانیان رساند: کمیته حقوق بشر السالوادور، ادعا کرد که نیروهای دولتی ۳۶ هزار نفر از اهالی ال‌سالوادور را قتل عام کرده‌اند

کمیته هم چنین در اطلاعیه خود تعداد آنهائیکه مجبور به مهاجرت شده‌اند را نامشخص اعلام نمود. بلی، خواهید پرسید که ال‌سالوادور کجاست؟ درامریکای لاتین کشور کوچکی بنام ال‌سالوادور وجود دارد که نیروهای دولت امریکائی این کشور، برعلیه مردم کشور خود دست به اقدامات شدیدی زده ومیزند. **اما رسانه‌های گروهی دنیا در برابر این جو اختناق وکشتار، گویا لال، کر وکور هستند. از طرف دیگر اگر درایران دو سه نفری اعدام شوند ویا از طرف مجاهدین فلسطینی اتومبیل یک یهودی منفجر شوداین رسانه‌ای گروهی قیامت بپا میکنند ودر مقابل سعی میکنند که به کشتار دسته‌جمعی در چاد، اشغال افغانستان وکشتار نیروهای دولتهای مزدور امریکائی در بیشتر کشورهای افریقا، خاوردور، خاورمیانه وامریکای لاتین سرپوش بگذارند.**

مقایسه ایران وال‌سالوادور نمونه بسیار جالبی میباشد. انقلاب ایران دوساله است رسانه‌های گروهی دنیای غرب، قبل از انقلاب ایران به کشتار دسته جمعی نیروهای شاه نیز بهمان ترتیب وبا یک سیستم جالب سرپوش میگذاشتند. در دوران دولت جدید ایران، تعداد آنهائیکه بجوجه اعدام سپرده شده‌اند ویا بالای دار رفته‌اند ونیز تعداد آنهائیکه در نتیجه تروروهای گوناگون جانشان را از دست داده‌اند، به ۵ هزار نفر نمیرسد، اما چشم تمام مردم دنیا بطرف ایران دوخته شده است، از طرف دیگر، در این مدت در ال‌سالوادور ۳۶ هزار نفر کشته شده‌اند، دقت کنید ۳۶ هزار نفر... وقتی سگی آدمی را گاز بگیرد، خبر نیست اما اگر آدمی سگی را گاز بگیرد خبر است، حالا این موضوع را بدینگونه تغییر بدهیم که: صدها هزار نفر از مردم ستمدیده و مظلوم کشته میشوند، تبعید میگردند. اما کسی خبردار نمیشود، اما اگر یک ستمدیده‌ای آن کسی را که بسوی ظلم روا داشته محاکمه کرده و به دار بکشد همه خبردار میشوند چونکه این خبر است. **بامطبوعاتی که با امپریالیسم دست همکاری داده، بیش از این نمیشود از سیاست خبری آن چیزی انتظار داشت.** بعنوان مثال، آیا رسانه‌های گروهی درباره کشتارهائیکه رژیمهای حاکم بر آنها در فیلیپین، پاتانی، اریتره، فلسطین، چاد، مصر، سودان، سومالی، عمان، السالوادور نیکاراگوئه، افریقای جنوبی و دیگر کشورها انجام میدهند خبری درج کرده‌اند؟

درپس پرده کشتارهای ال‌سالوادور دستهای کثیف سیا و امریکا دیده میشود. تا بدانجا که امریکا، جهت برنامه‌ریزی برای اینهمه کشتار و بوجود آوردن هرج و مرج در کشور درشهر میامی از ایالت فلوریدا، اردوگاه تربیتی تشکیل داده که درآنجا سربازان مزدور و تروریستهائی که از امریکای لاتین و خاوردور جمع‌آوری شده آموزش می‌بینند.

چهره واقعی ریگان تروریست، و تبلیغات حامیان براندازی که برضد دنیای اسلام یک دقیقه قراری ندارند، با مقایسه ایران و السالوادور بخوبی نمایان میگردد.

نگاهداری شوند تا این که امکانات مربوط به اجیرکردن‌شان را سوال بررسی کرد، اما دستور احراج آنان قبلاً صادر شده بود.

پلیس اکوادور دارد درخواست پایگاه «سیا» در «گوایاکیل» برای پرهیجان کردن این قضیه را برآورده می‌کند. در گزارش‌های رسمی، چینی‌ها به تبلیغات و خرابکاری متهم شده‌اند. و در ضمن، ادعا گردیده است که آنان یک فرستندهٔ نیرومند رادیویی در اتاق هتل‌شان دارند که با استفادهٔ از آن، شبها پس از ساعت ده شب با کوبا و دیگر کشورهای کمونیستی در ارتباط بوده‌اند. این، اتهامات نامعقولی است، اما هم‌اکنون، آن چنان بیم و تشنج در جو اکوادور وجود دارد که دراین جو، بیشتر مردم اتهامات وارد شده را باور خواهند کرد.

همان روزی که چینی‌های کمونیست بازگردانده شدند، اعلام شد که توطئه‌یی علیه جان «ولاسکو» وجود دارد. این سوءقصد را یک ایستگاه رادیویی «گوایاکیل» گزارش داد. اما موقع رسیدگی به منابع این گزارش، سرنخ آن مستقیم به کنسول کوبا رسید (این گزارش، دروغ بود و به خاطر آن، دستور تعطیل ایستگاه رادیویی داده شد.) کنسول حاضر نشد در تحقیقات گواهی بدهد و حکومت اکوادور او را احراج کرده است. رفتن او، بهانهٔ تبلیغاتی دیگری را برای نشان دادن مداخلهٔ کوبا در اکوادور به دست ما داده است، هرچند کنسول کوبا تنها قربانی تحریک بود، زیرا او فقط توطئه را به مقامات امنیتی در «گوایاکیل» گزارش داده بود.

این جا در «کیتو»، «جبههٔ دفاع ملی» بیش از همیشه در تبلیغات خود که از طریق احلاس‌های عمومی، کنفرانس‌های مطبوعاتی و بیانیه‌های منتشر شده انجام شد سرسخت بوده است. «جبهه» از «ولاسکو» به خاطر سیاستاش در برابر کوبا انتقاد می‌کند و تقاضای احراج سفیر اکوادور در کوبا را بر سر اهدای یک تمثال «کاسترو» که «به نام خلق اکوادور» ارائه شد دارد و درخواست می‌کند که «ولاسکو» کمونیسم را سرکوب کند جبهه همچنین تقاضای احراج سفیر کوبا در اکوادور را به خاطر نطق ضدامریکایی‌اش در «امبانو» دارد. «جبهه» همچنان تأکید می‌کند که «ولاسکو» موضع خود را در مورد کمونیسم روشن کند، هرچند رئیس جمهوری اخیراً در نطقی تأکید کرد که در حالی که او رئیس جمهوری است، اکوادور کمونیست نخواهد شد. حزب محافظه‌کار هم به مبارزه برای احراج سفیر کوبا پیوست.

در «کوئنکا»، «کارلوس آریاگاوگا» که یکی از رهبران عملیات «اکاکتور» در این شهر است، دادخواستی را منتشر کرد و آن را برای «ولاسکو» فرستاد او دراین دادخواست درخواست کرد که سفیر اکوادور در کوبا به خاطر اهدای تمثال «کاسترو» احراج شود. «ولاسکو» هم، به نوبهٔ خود، فرماندهٔ نظامی منطقهٔ «کوئنکا» را که یک ضدکمونیست مشهور است، بر کنار کرده است- او به این ترتیب، انتقاد جدیدی را در آنجا برانگیخت.

در «امباتو» اعضای انجمن شهر، شهردار را به خاطر اظهاراتش دربارهٔ کاردینال و به خاطر اعطای حق استفاده از کاخ شهرداری برای نمایش عکس‌های کوبایی جداً تقبیح کردند. اما دیروز هنگام تعطیل نمایشگاه، شهردار، «آرائوجو»، بحرانهای «کنفدراسیون کارگران اکوادور» وهمچنین بحرانهای حزب کمونیست اکوادور» حملگی، موضوعهای ضد کشتیتی را تکرار کردند. آنها پس از آن یک راهپیمایی را در خیابان آغاز کردند، اما با تظاهرات متقابل کاتولیکها که «گورتیر» آن را سازمان داده بود، مواجه شدند. تظاهر کنندگان به سنگ، چوب و اسلحهٔ گرم مسلح بودند. به دنبال آن نبرد شدیدی روی داد و هرچند گلوله‌هایی شلیک شد، اما به نظر می‌رسد که هیچکس مجروح نشده است.

تظاهرات متقابل بسیار بزرگتری هم روی داد که به آسانی برچپ‌گرایان غلبه کرد و دریک مورد «آرائوجو» در خطر مجازات شدن قرار گرفت. اگر پلیس مداخله نکرده بود، ممکن بود حادثه‌یی جدی روی بدهد.

درمیان همهٔ این بحران‌ها، عملیات کارگری «سیا» به نحوی ادامه دارد، اما نه بدون برخی از مشکلات جدی. «کنفدراسیون منطقه‌یی اتحادیه‌های کارگری ساحلی» که سازمان منطقهٔ ساحلی ماست، به نحو مداوم برای تبلیغات ضدکوبایی و ضدکمونیستی خدمت کرده است، اما عاملان ما در این «کنفدراسیون» آن‌گونه که ما میل داریم، درفعالیت‌های کارگری مؤثر نیستند. آنها به‌نحو مداوم بین خودشان منازعه می‌کنند. ونمی‌توانند ازاین منازعه خارج شوند وسازمان یابند. ادامه دارد

جمهوری اسلامی

بمناسبت دهه فجر (۱۲تا۲۲بهمن)

درالتهاب پیروزی ۳

اتوموبیل بنزی درحال سوختن است و در این میان برق کاردها و دشنه‌ها فضا را می‌شکافد و برپیکر مزدوری پیر که به روی مردم اسلحه کشیده فرود می‌آید سرلشگر تقی لطیفی بدست مردم افتاده، ستاره‌ها و تاجهایش برزمین میریزد، سرطاسش می‌درخشد و او در میان مردم، چشمهایش بازوبسته میشود اماصدایی شنیده نمی شود، گروهی میخواهند او را که اینک نیمه جانی دارد بکشند اما طلبه‌ای بلندگو بدست ازطرف دانشگاه آمده و مردم را که اینک به آنطرف میدان یعنی کنار سینما کاپری رفته‌اند از کشتن او باز می‌دارد و از آنها میخواهد که او را به دانشگاه برده تاتکلیفش معلوم شود اختلاف عقاید بکلی از بین میرود و بدن کثیفش را، در حالیکه لخت است بطرف دانشگاه می کشند، اما در کنار در غربی دانشگاه بناگاه در جوی آب می افتد جوانی چندین بار برویش لگد می زند اما هنوز سینه اش بالا و پائین میرود و آثار حیات در او دیده میشود روحانی سفید رویی مردم را کنار زده و از آنها میخواهد که او را بداخل دانشگاه نیاورند، کم کم مردم متفرق شده و پس از لحظاتی بعد راننده آمبولانسی او را از جوی بیرون کشیده و با خود میبرد.

●●●

امروز کمیته هماهنگی اتحادیه کارکنان بانکها بعنوان اعتراض به کشتار روز جمعه و جلوگیری از ورود امام اعلام میکند که کلیه بانکها تا یکهفته اعتصاب کرده اند و بختیار اعلام میکند که« در راه بازگشت امام خمینی مانعی وجود ندارد» او همچنین در مصاحبه خود میگوید که«استعفا نمی دهم و به پاریس هم نمی روم». او برای توجیه کشتار دیروز میگوید،«وقتی که مردم ژاندارمری را محاصره کنند طبیعتاً آنها نیز باید از خود دفاع کنند» و در ادامه سخنانش اضافه میکند که«اگر از این ببعد حتی یک قطره خون ریخته شود بعهده کسانی است که میخواهند سربازان را علیه مردم تحریک کنند» و در مصاحبه ای دیگر میگوید که«حضرت آیت ا.. هروقت میل داشته باشند میتوانند به کشور باز گردند اما اگر تدابیر امنیتی برای حفظ جان ایشان توسط دولت اتخاذ شود یک مشکل خواهد داشت و اگر مردم و پیروان حضرت آیت ا... بخواهند خودشان امنیتشان را حفظ کنند این مسئله دیگری است».

او که تا امروز باحیله های مختلف مانع ورود امام شده است اینک میخواهد از.اینطریق که حفظ جان امام مشکلی است از ورود ایشان ممانعت کند جالب اینکه رادیو مونت کارلو در بخش عربی خود برای صحه گذاردن بر اعمال دولت مبنی بر جلوگیری از ورود امام از قول بختیار میگوید که«اطلاعاتی بدست آمده که دستگاههایی برای ترور آیت ا... خمینی طرحهائی تهیه کردند و برای اجرای طرحهای خود چندین تروریست خارجی اجیر کرده اند که پاره‌یی از آنها به ایران آمده اند».

امام نیز در مصاحبه روز پنجشنبه خود گفتند:«من از ایرانیانی که با من همراهی کرده اند متشکرم، من میخواستم که فردا در میان ملت باشم و هر رنجی که آنها میبرند منهم با آنها باشم لکن دولت خائن از این امر مانع شد و همه فرودگاههای ایران را بست، من پس از باز شدن فرودگاهها بلافاصله به ایران خواهم رفت و به او خواهم فهماند که شما غاصب هستید و خائن به ملت ما و ملت ما دیگر تحمل شما نوکرهای خارجی را نخواهد کرد باری اینهاباید بدانند که وقت آنکه قلدری کنند گذشت من ملت ایران را به ادامه نهضت دعوت میکنم و دعوت میکنم تااین قلدرها را سرجای خودشان بنشانند لکن آرامش را از دست ندهند من از همه ملت ایران تشکر میکنم و در اولین فرصت پیش مردمم به ایران خواهم رفت تا با آنها یا کشته شوم و یا حقوق ملت را بگیرم که به ملت برگردانم، خداوند همه شما را توفیق دهد ملت ایران باید بداند که این شخص که متکلف حکومت شده است به ایل خودش خیانت میکند آن ایلی که پشتوانه ایران بودند و رضا شاه آنها را از پای در آورد این شخص به ایل خودش به ملت خودش خیانت میکند، باید ایل بختیاری بداند که این اشخاصی راکه به آنها خیانت میکنند از جلو راه ملت بردارند، باید ارتش بداند که اینها خیانتکارند و به آنها کمک نکنند باید همه ایران بدانند که توطئه ای در کار است از این توطئه باید جلوگیری شود این آخرین قدمی است که خائنین بر می دارند و ما انشاء ا... این قدم را هم می شکنیم و پیش شما می آئیم و آنها را به جای خودشان خواهیم نشاند».

سه شنبه ۱۰ بهمن

ستونهای دود از چند کیلومتری دیده میشوند جنوب و غرب تهران در آتش است شهر حالتی جنگی بخود گرفته، امروز هم مردم به دانشگاه آمده اند، آیت ا... دکتر محمد حسین بهشتی برای مردم سخنرانی میکند درهای دانشگاه بسته شده اند خیابانهای اطراف دانشگاه مملو از جمعیت است دسته های ترکها با لهجه بسیار شیرین در حالیکه استوار و قاطع حرکت میکنند پای بر زمین می کوبند و شعار میدهند نیمساعت از سخنان دکتر بهشتی نگذشته که جسد جزغاله شده دو نفر را که بر روی تخته یی است به مسجد دانشگاه می آورند فریاد«مرگ بر بختیار، نوکر جیره خوار» دانشگاه رامی لرزاند.

مردم بیرون می ریزند، بطرف خیابان سی متری هجوم می آورند، قلعه، شکوفه نو، مشروب فروشیها و ..... همه در آتش می سوزند، عده‌یی از روحانیون با بلندگو فریاد میزنند که توطئه ای در کار است. مردم آگاه باشید، حرکتهای مشکوک را زیر نظر بگیرید و.....

سیل تظاهرکنندگان خیابانها را می بندد، امروز حقیقتاً کارد به استخوان مردم رسیده است در حالیکه مردم کلیه رفت و آمدها را در نظر گرفته اند امام می فرمایند«اگر ارتش کنار بکشد آرامش تضمین میشود» و این در حالی است، که بختیار سخت نگران و وحشت زده شده و اعلام میکند که«فرودگاههای مملکت باز است و همچنین باجمهوری موافق است».

صبح زود خبر ترور نماینده مزدور آبادان بنام دانشی همه را بوجد آورد از اینرو عده‌یی در میدان ۲۴ اسفند مشغول پایکوبی و شادیند.

در اعلامیه‌یی درجه داران پایگاه شاهرخی اعلام میدارند که در کودتا شرکت نخواهند کرد، از این رو خیابانهای تهران سنگربندی میشود، مردم پاسبانی موتور سوار را گرفته و ضمن خلع سلاحش میخواهند او را بکشند که طلبه‌یی عمامه بسر در حالیکه عبا به تن ندارد او را از دست مردم نجات میدهد و پاسبان با حالتی مبهوت خود را بداخل کوچه ای رسانده و فرار میکند اما موتورش همچنان در آتش میسوزد.

چهارشنبه- ۱۱ بهمن

خدایا این دیگر چه صیغه ای است، فاتحه انقلاب خوانده شد، ببین آخر می گفتند که کودتا میشود گوش نمی کردیم، حالا نه امام و نه هیچکس دیگر نمیتواند کاری انجام دهد اگر هرکس جیکش درآید راحت می فرستندش اون دنیا، جوانی اعتراض کرد که مگر دیوانه‌ای تابحال اینقدر کشتند باز هم رویش، مگر ما از شهادت می ترسیم، آخرش مردن است پس چه بهتر که این مردن آگاهانه و از روی اختیار باشد.

همه صحبتها پیرامون کودتا،مردن، شهادت، امام و... دور میزند از صبح امروز ارتش به خیابانها ریخته و معلوم نیست هدف و منظورشان از این برنامه ها چیست سرتاسر شاهرضا تا جائی که چشم کار میکند، تانک و تریلر و ضد هوایی و جیپ و آمبولانس ارتشی و ریو و مسلسلهای آماده با فشنگهای پیچ و تاب خورده و موشکها و راکتها و... وجود دارد و همه با حیرت به هم نگاه میکنند خدایا چه خبره؟

ادامه دارد

منتخبی از سخنان امام خمینی، پیرامون ۲۲ بهمن (یوم...)

«ماحساب بکنیم که این مصیبتها برای چه به این ملت وارد شده؟ مگراین ملت چه می‌گفت وچه میگوید که ازآن وقتی که صدای ملت درآمده قتل وظلم وغارت ادامه دارد. ملت ما چه میگفت که مستوجب اینهمه عقوبات شدند؟»

(قسمتی ازسخنان تاریخی امام درباره شاه، دولت ومجلسین دربهشت زهرا تاریخ:۱۳۵۷/۱۱/۱۲)

«هرملتی سرنوشتش باخودش است.»

(قسمتی ازسخنان تاریخی امام درباره شاه، دولت ومجلسین دربهشت زهرا تاریخ ۱۳۵۷/۱۱/۱۲)

«من دولت تعیین می کنم، من توی دهن این دولت می‌زنم، من دولت تعیین می کنم. من به پشتیبانی این ملت دولت تعیین می کنم.»

(قسمتی ازسخنان تاریخی امام درباره شاه، دولت ومجلسین دربهشت زهرا تاریخ ۱۳۵۷/۱۱/۱۲

«اهداف انقلاب اسلامی»

«ایران باید تاقطع تمام وابستگی‌های سیاسی، نظامی اقتصادی، فرهنگی خودازآمریکا به مبارزات قاطع خود علیه این جهانخوار بی رحم ادامه دهد.

(پیام امام خطاب به ملت ایران ومستضعفان جهان بمناسبت سالروز پیروزی انقلاب اسلامی ۱۳۵۸/۱۱/۲۲)

«تاقطع تمام وابستگی‌ها بتمام ابرقدرتهای شرق وغرب مبارزات آشتی ناپذیرانه ملت ماعلیه مستکبرین ادامه داد.»

(پیام امام خطاب به ملت ایران درآستانه بازگشت به ایران ۱۳۵۷/۱۱/۱)

«این انقلاب تارسیدن به نتیجه نهائی که قطع یدامریکا شوروی، انگلستان وسایردول استعمارگر است ادامه دارد.»

(پیام امام خمینی بمناسبت بازگشائی مدارس ۱۳۵۷/۱۱/۳۰)

«ماانقلابمان رابه تمام جهان صادرمی کنیم. زیراکه انقلاب ما اسلامی است وتابانک «لااله الاالله» و«محمدرسول‌الله» برتمام جهان طنین نیافکندمبارزه هست وتامبارزه درهرکجای جهان علیه مستکبرین هست ماهستیم.»

(پیام امام خطاب به ملت ایران ومستضعفان جهان بمناسبت سالروز پیروزی انقلاب اسلامی ایران ۵۸/۱۱/۲۲

«مطمئن باشید که خمینی تاقطع ریشه‌های استعماری چپ وراست هم سنگرشماست ورسالت اسلامی هرفرد مسلمان تامرگ ادامه دارد.»

(پیام امام بمناسبت بازگشائی مدارس ۱۳۵۷/۱۱/۳۰

ادامه دارد

روزهای پیروزی انقلاب
از زبان حجت‌الاسلام هادی غفاری

ناجوانمردانه و نابکار تابلو می‌زدند که این پادگان بدست چریکهای نمیدانم فدائی خلق یا مجاهد خلق و فلان و فلان فتح شد در حالیکه آنها هیچ نقشی در این کار نداشتند و ما از نزدیک شاهد بودیم، وقتی که مردم خون می‌دادند و در یک کلانتری را باز میکردند اینها فوری می‌آمدند با ماژیک یا با رنگ روی دیوار می‌نوشتند این کلانتری توسط فدائیها فتح شد درحالیکه این نبود، هیچ گروه آن روزها بنام دسته خاصی برای انقلاب کار نکرد یک کلمه کار کرد و آن یک کلمه برای ما خاطره است «اسلام»

حضور روح اسلامی در مردم، آن روحیه ایثار و... من روبروی دانشگاه تهران در آن شب جنگ می‌دیدم که دختر و پسر منافق در سنگر نشسته بودند بحث سیاسی میکردند درحالیکه بچه‌ها و قهرمانان‌مؤمن این انقلاب کمی بالاتر از آنها زیر تانک داشتند له می‌شدند و اینها نشسته بودند هنوز بحث سیاسی میکردند، اینها برای ما لحظاتی است که هرگز فراموش نمیشود بعضی‌هایشان به زیبائی در ذهن ما می‌مانند و بعضی به زشتی.

ایام ۲۰ و ۲۱ بهمن

نماینده مردم تهران در مورد خاطرات خود در اوج انقلاب در رابطه با درگیری‌ها میگوید: مشخصاً روز ۲۱ بهمن که روز درگیری شدید بود و روز ۲۰ بهمن که آغاز کار بود، شنبه و یکشنبه بطور عمده حرکت از پادگان نیروی هوائی دوشان تپه آغاز میشود و از آنجا به بعد سراسر شهر را فرا میگیرد و بلافاصله در شهرستانها قضیه دنبال میشود اما آن نکته‌ای که برای ما خیلی اهمیت دارد روح امام در آن حالت است وقتی در آن روز به ملاقات امام می‌رفتیم امام چهره بشاشی که خبر از پیروزی چند ساعت آینده میداد داشت درحالیکه برای بسیاری این مطلب مبهم بود.

سیاسیون هل شده بودند که آقا نگذارید، آقا برادر کشی میشود، آقا الان دست مردم اسلحه افتاده این، آن را و آن، این را می‌کشد و می‌گفتند حالا که اسلحه دست مردم افتاده ما چه تضمینی داریم که کشتارهای هزار، هزار نشود و امام می‌فرمودند که مسئله‌ای اتفاق نمی‌افتد، مردم هشیارتر از این حرفها هستند و اتفاقاً دیدیم که اسلحه دست مردم دقیقاً مثل کلید درخانه‌شان بود، هیچوقت انسان کلید درخانه‌اش را بطور غیر شرعی و غیر عاقلانه و غیر منطقی استفاده نمیکند کلید درخانه هیچوقت کار پاشنه‌کش رانمیکند و هیچکس عاقلی کلید درخانه‌اش را بدشمن نمیدهد و خانه‌اش را بروی دشمن باز نمی‌کند، مردم از سلاحشان چنین استفاده کردند البته بعدها هم اشتباهی اتفاق افتاد تحت عنوان خلع سلاح عمومی که بارها ما مخالفت کردیم وگفتیم تازمانیکه ضدانقلاب اسلحه دارد باید مسلمان مؤمن متعهد به انقلاب مسلح باشند تازمانیکه چپ و راست اسلحه‌ها را تحویل نداده‌اند مردم را خلع سلاح کردن یک فریبی بیش نیست. ممکن است دوستانه باشد، سادگی است، ممکن است نیز مغرضانه باشد باز ساده‌اندیشی است. تازمانیکه دشمن سلاح دارد. دوست را خلع سلاح کردن کار درستی نیست.

● دیدن آن منافقانی که حتی شبهای جهاد و شبهای جنگ بجای اینکه با مردم همگام باشند به دزدیدن اسلحه می‌پرداختند و وقتی که مردم درپادگانها را بازمیکردند اینان با کامیون اسلحه می‌دزدیدند و بعدهم ناجوانمردانه و نابکارانه تابلومی‌زدند که این پادگان بدست چریکهای نمیدانم فدائی خلق یا مجاهدخلق و فلان و فلان فتح شد، هم برای ما خاطره است.

● ایام ۱۹و۲۰ و۲۱و۲۲ بهمن سراسردقیقاً و به شکل منظم درزندگی ماجای دارد.

● دیدن آن گذشتها، دیدن آن ایثارها، دیدن زنانی که چادرشان را پاره میکردند تا سربرادرانی را که تیرخورده بودپانسمان کنند، و دیدن قهرمانانی که رودرروی تانکها با شیشه‌های کوکتل می‌ایستادند، دیدن مردمی که ایثارگرانه هرچه را که درخانه داشتند زیرپای مجاهدان اسلام قرارمیدادند و دیدن آن ناجوانمردیها از جلادان کلی خاطره است.

گله گذاریها و پایمال نمودن خون شهیدان

آنروز ها هم البته بسیاری بودندکه پشت تلویزیون می‌آمدند و به عنوان سخنگویان دولت یا اعضای دولت موقت علی الدوام گله میکردند که به حرف ما گوش نمیدهند ما چاقوی بی تیغه شدیم. دسته‌اش دست ماست و تیغه‌اش دست دیگران. و نتوانستند از آن اراده و از آن صمیمیت و از شوروشعوراسلامی مردم سود ببرند اینها نیز برای ما خاطره است، آنروزیهائی که پشت تلویزیون می‌آمدند. به جای اینکه به دادارتش و سپاهی که درغرب کشور باخون خود وضو میگرفت برسند، ملانصرالدین را در تلویزیون می‌آوردند و می‌نشستند شوخی میکردند وآن همه خونها را باگله گذاری پایمال میکردند و روزهایی که بجای روشن کردن تکلیف ضد انقلاب از آنها بانام حضرت در تلویزیون یاد می‌کردند یادمان هست که یک روز یکی از آنها که بنام هیات حسن‌نیت و برخلاف فرمان امام وارد معرکه شده بودند میگفتند حضرت عزالدین در حالیکه اینها سرسپرده ها و نوکران شاه و ساواک بودند و اینکه بدلیل اینکه نمی توانستند خط امام را بفهمند از آن جرثومه‌های فساد بعنوان حضرت وسید یاد میبردند و اینها برای ما نیز خاطره است.

درکل این را باید بگویم که شاید ما و نسل ما روزی بمیریم اما ارزشهای متعالی انقلاب هرگز مردنی نیستند، اینها ماندند، سینه به سینه و دهان بدهان و کتاب به کتاب برای همه عصرها و همه نسلها انتقال داده خواهد شد آنچه امید ماست این است که ملتهای مستضعف دیگر از ملت بپا خاسته ما پندو عبرت بگیرند و آموزش ببینند.

در پایان خبرنگار ما از حجت الاسلام غفاری خواست تا با توجه بر اینکه وی نقش عمده‌ای در انقلاب و بخصوص در اوج انقلاب داشت اگر خاطره‌ای از کارها و فعالیت خویش دارد بگوید ایشان در جواب اظهار داشت: من بارها به این سئوال جواب دادم که من کار عمده‌ای نکرده‌ام، من هم یکی ازهمه مردم بوده‌ام، همین.

پایان

انقلاب در روایات

*** محل علم و فضیلت**

بحارالانوار چاپ جدید جلد ۶۰ صفحه ۲۱۳ حدیث ۲۳

قال الصادق علیه‌السلام ستخلو کوفه من‌المؤمنین و یازرعنها العلم کما تازرالحیه فی حجرها، ثم یظهر العلم ببلده یقال لهاقم، و تصیر معدناً للعلم و الفضل حتی لا یبقی فی‌الارض مستضعف فی‌الدین حتی المخدرات فی‌الحجال و ذلک عند قرب ظهور قائمنا، فیجعل الله قم و اهله قائمین مقام الحجه، و لولا ذلک لساخت الارض باهلها و لم یبق فی‌الارض حجه، فیفیض العلم منها الی سائرالبلادفی‌المشرق، والمغرب، فیتم حجه الله علی‌الخلق حتی لا یبقی احد علی‌الارض لم یبلغ الیه الذین و العلم، ثم یظهرالقائم علیه‌السلام و یسیرسبباً لنقمه الله و سخطه علی‌العباد، لان الله لا ینتقم من‌العباد الابعدا نکار هم حجة.

حضرت صادق علیه‌السلام فرمود: بهمین زودیها کوفه از مؤمنین خالی میشود و علم درآنها پنهان میشود بهمان نحوه‌ایکه مار درسوراخش پنهان میگردد، آنگاه علم ظاهر میشود در شهریکه آن را(قم) میگویند و قم معدن علم و فضیلت میشود تا بجائیکه روی زمین مستضعف از نظر دین باقی نمی‌ماند وحتی بانوان در حجال (دست و پا حنا بسته) و این مطلب زمانی میشود که ظهور قائم ما نزدیک باشد وخداوند قم واهل قم را قائم‌مقام حجة قرار میدهد و اگر این نباشد زمین اهل خود را فرو میگیرد و درروی زمین حجتی باقی نخواهد ماند و علم از همانجا به سایر شهرها درمشرق و مغرب افاضه میشود دراین حال حجت خدا بر مردم تمام میشود تابجائیکه درروی زمین کسی باقی نمیماند که دین و علم باو نرسیده باشد، آنگاه قائم (ع) ظاهر میشود دراینحال سخط و غضب خدا بر منکرین جاری میشود زیرا خدا انتقام نمی‌گیرد از بندگان مگر آن زمانیکه حجت را انکار نمایند.

*** دفع بلایا از قم**

بحارالانوار چاپ جدید جلد ۶۰ صفحهٔ ۲۱۳ سطر ۶

عن ابیعبدالله علیه‌السلام، و سیاتی زمان تکون بلده قم و اهلها حجة علی‌الخلائق و ذلک فی زمان غیبه قائمنا (ع) الی ظهوره و لولا ذلک لساحت الارض باهلها و ان‌الملائکة لتدفع البلایا عن قم و اهله و ما قصده جبار و بسوء الاقصد قاصم الجبارین و شغله عنهم بداهته او مصیبه اوعدو، و ینسی الله و الجبارین فی دولتهم ذکر قم و اهله کما نسوا ذکر الله.

از حضرت صادق علیه‌السلام روایت شده: زمانی بیاید که شهر قم واهل آن برخلایق حجة باشند و این اززمان غیبت قائم ما خواهد بود تا ظهورش واگر این نباشد زمین اهل خود را فرو میبرد و براستی که ملائکه بلاها را از قم و اهل قم دفع میکنند و هرجبار و ستمگری قصد بدی نسبت بآن داشته باشد قاصم‌الجبارین (خدا) او را از بین ببرد و بواسطهٔ گرفتاریها آن ستمگران را مشغول میکند و بفراموشی میافکند جبارین را درزمان قدرتشان از یاد قم و اهل آن بهمان نحوه‌ایکه آنها از یاد خدا غافل شدند.

ادامه دارد

لحظه‌ای با میهمانان انقلاب

ستاد برگزاری مراسم سومین سالگرد پیروزی انقلاب اسلامی

● شیخ احمد کفتار و مفتی اعظم سوریه:

*** ملت و مسئولین مسلمان ایرانی دارای رسالت اسلامی هستند و ما از خداوند متعال خواستار پیروزی و سرافرازی کشور ایران هستیم.**

*** کسانی سعی دارند جمهوری اسلامی ایران را دشمن اعراب قلمداد کنند ولی اینگونه افراد خوددشمن مسلمانان و اعراب هستند. و اسلام هیچ فرقی میان عرب و غیر عرب نمیگذارد.**

● آقای محمد حاطب اوغلی ازترکیه:

*** تلاش مسلمانان ایران درجهت تحقق وحدت اسلامی بیانگر حرکت انقلاب‌ایران است.**

*** انقلاب‌اسلامی ایران درخط اصیل اسلامی است.**

● آقای داود اسماعیل از گامبیا:

*** باتوجه به تماسهای محدودی که مردم گامبیا با مردم مسلمان و انقلاب‌اسلامی ایران دارند ولی بااین وجود انقلاب اثرات مثبتی برافکار مردم گامبیا داشته است.**

● یکی از اعضای جنبش امل از لبنان:

*** اقدام شاه‌حسین قدمی دیگر در خوش‌خدمتی به اربابان می‌باشد. شاه‌حسین سرزمینهای مسلمانان را دراختیار صهیونیسم قرار میدهد و خود به کمک صدام مزدور میشتابد.**

ادامه دارد

دست آوردهای انقلاب ۳

* جهاد سازندگی *

بعد از پیروزی انقلاب اسلامی و شکست نظامی و سیاسی آمریکا و رژیم وابسته شاه درایران همه اذهان متوجه مرحله سازندگی انقلاب شد، ارگانهائی بودند که تخریب شدند و بایستی با توجه اهداف انقلاب اسلامی بوجود می‌آمدند و ارگانهائی بودند که بایستی تخریب شوند و بعد مرحله سازندگی خود را بگذرانند این کلیتی بود که گفته شد ولی آنچه که برای ما مشهود بود، ظلمی بود که براثر حاکمیت چندین‌ساله رژیم وابستهٔ امپریالیسم به ملت محروم و مستضعف ما خاصه قشر روستائی وارد گردیده بود و آن فقر اقتصادی و فرهنگی شدید مستضعفین روستائی بود که برای کشور ما که دارای ذخائر زیرزمینی و زمین بقدر کافی برای کشاورزی بوده و چراگاه به حد کافی برای پرورش دام داشته بعید به نظر می‌رسید ولی براثر سیاستهای استعماری، روستاها دربدترین شرایط زندگی بسر می‌بردند. اینکه وضعیت روستائیان چه بوده و هنوز هم گرفتار آن هستیم و چه مصائبی برملت مسلمان ما درطی دوران حکومت رژیم وابسته شاه بوجود آمد برهمگان روشن و مسلم است و چیزی نیست که احتیاج به توضیح و تفسیر بیشتر از این داشته باشد بنابراین می‌پردازیم به نحوه تشکیل جهاد سازندگی و حرکتی را که دراین زمینه آغاز شد. امام امت به منظور خدمت و سازندگی با توسل به قشر میلیونی مردم مسلمان اعلام جهاد عمومی کرد مخاطب امام دقیقاً همان اقشار وسیعی بودند که تا دیروز نیروی محرک انقلاب بودند و اکنون نیز پایه و عامل سازندگی. دانشجویان محروم و طلاب مستضعف و دیگر اقشار مبارز مردم که تاکنون لحظه‌ای از تلاش مستمر و سازنده نایستاده و همواره از آنچه درتوان داشته‌اند برای انقلاب مایه گذاشته‌اند. اکنون زمان، زمان سازندگی است آنچه میراث ما از حاکمیت ۵۰ ساله رژیم سفاک پهلوی می‌باشد بقول امام جز خرابه‌ای بیش نیست آنها تا دیروز آنچه درتوان داشتند غارت و چپاول کرده و به یغما بردند و درتخریب بنیادهای اقتصادی مملکت تلاش نمودند همه را درهم ریخته و متلاشی کردند و اکنون ما هستیم و این انبوه ویرانیها. براساس تمام این تفکرات بود که جهاد سازندگی تشکیل شد. و به دنبال اعلام جهاد عمومی امام امت، ملت ایران با شرکت فعال و صمیمانه درطرح جهاد سازندگی به ندای رهبر عالیقدر خود امام خمینی پاسخ مثبت داد. مردم ایران از کارگر و کارمند، دانش‌آموز و دانشجو، طلبه، کارمند و خانه‌دار و تحصیلکرده و بیسواد برای سازندگی و بازسازی ویرانه‌های جامعه خود، به اقصی نقاط کشور رهسپار شدند و با تلاشی خستگی ناپذیر به یاری روستانشینان مستضعف شتافتند، گروههای مختلف مردم پس از اطلاع از دستور امام برای ثبت نام دراین جهاد مردمی وادای وظیفه اسلامی اقدام کردند و رهسپار روستاهای دورونزدیک کشور شدند

کارهائی که جهاد سازندگی انجام میداد عبارت بودند از ۱- کمکهای پزشکی و خدمات درمانی درروستاها و مبارزه با امراض ۲- فعالیتهای کشاورزی که مرکب از تهیه ماشین‌آلات کشاورزی و فراهم آوردن سموم دفع آفات و وسایل سمپاشی و کمک به برداشت محصول روستائیان. ۳- خدمات فنی شامل راهسازی، برق‌رسانی و وسایل مخابراتی ٤- خدمات

● کتابخانه درنهاوند که توسط کمیته فرهنگی جهادسازندگی نهاوند اداره میشود

آموزشی و تشکیل کلاسهای درس تابستانی برای روستازادگان.

بعد از تشکیل جهاد سازندگی و فرمان امام درمورد کشت گندم برای عدم وابستگی به

جهانخواران مردم روستائی کشورمان به ندای امام لبیک گفته و درتمام جاهائی که امکان بود شروع به کشت گندم نمودند موقع جمع‌آوری محصول، محصول گندم بحدی بود که اگر کمک گروههای شرکت‌کننده در جهادسازندگی نبود در بسیاری از نقاط مملکت روستائیان به تنهائی قادر نبودند تمام محصول را برداشت کنند و احتمالاً قسمت عمده‌ای از محصولات کشاورزی بخاطر نبودن نیروی کار از بین میرفت. یکی از مسائلی که جهاد از همان ابتدا به آن معتقد نبود مسئله بوروکراسی اداری حاکم بر ادارات بود و همیشه سعی داشته است که خارج از نظام اداری حرکت نماید. و کلیه پیشرفتهائی نیز که در زمینه سازندگی داشته است بیشتر مقرون به همین حرکت بوده است. البته ناگفته نماند که جهادسازندگی در ابتدای تشکیل خیلی درگیریها با رؤسای ادارات و حتی در شهرها و استانداریها داشت استانداریهائی که بعضاً از لیبرالها و غرب‌زده‌ها بودند و همکاری شایسته با جهاد نمی‌کردند که هیچ، سدی هم در مقابل کارهای سریع و انقلابی جهاد بودند البته بنابر آن سیستم تفکر بوروکراسی و کاغذبازی که بر کل جو ادارات حاکم بود در امر بودجه جهادسازندگی نیز اختلالاتی بود و جهاد با توجه به این مسئله آن کارهائی را که احتیاج به بودجه داشت، زیاد نمی‌توانست مؤثر باشد و در همین رابطه بود که زمانیکه شهیدمظلوم آیةالله بهشتی سرپرست جهاد سازندگی شد. یک میلیارد و صدوپنجاه میلیون تومان به امر جهادسازندگی اختصاص یافت وی در دیداری که از جهاد سازندگی تهران داشت سخنانی بشرح زیر مطرح نمود. «**ما همه امیدمان به جوانان مملکت است و معتقدیم مدیریت باید بدست نسل جوان باشد و اگر شکست بخورد مأیوس نخواهیم شد. شما جوانان باید با اخلاص و بدون هیچگونه خودنمائی و تکروی با اتکاء به خدا و کارهای دستجمعی در این امر مقدس شرکت نمائید و ما باید به همت** شما جوانان جهادسازندگی را بصورت یک الگو درآوریم تا بتوانیم بقیه ادارات و سازمانهای دولتی را با این الگو بسازیم. من همه امیدم را سرمایه‌گذاری کرده‌ام در نهادهای انقلاب از جمله جهادسازندگی و صمیمانه آماده هر گونه همکاری با شما هستم.»

برای کمک و تقویت علمی و فنی و رسیدن به خودکفائی مرکز پژوهش علمی جهادسازندگی شروع به فعالیت نمود و در این زمینه کارهای بسیار سازنده و ارزنده‌ای نیز ارائه نمود.

● کشت دانه‌های روغنی درایستگاه کشاورزی جهاد کمیته کشاورزی

*** یکی از مسائلی که جهاد از همان ابتدا به آن معتقد نبود مسئله بوروکراسی اداری حاکم برادارات بود.**

*** شهید مظلوم آیة ا... بهشتی: من همه امیدم را سرمایه‌گذاری کرده‌ام در نهادهای انقلاب از جمله جهاد سازندگی و صمیمانه آماده هرگونه همکاری باشما هستم.**

*** برادران جهاد نیز همانند برادران سپاه پاسداران از دست توطئه‌ها و اقدامات ضدانقلابی بی‌نصیب نبودند.**

*** شهادتهائی که در حوزه جهاد سازندگی رخ داد موجب انقلابی‌تر شدن و قاطع کردن اشخاصی شد که در مسیر فعالیتهای جهاد سازندگی قرار داشتند.**

لازم به تذکر است که برادران جهاد نیز همانند برادران سپاه پاسداران از دست توطئه‌ها و اقدامات ضدانقلابی بی‌نصیب نبودند. و در راه سازندگی کشور شهدای بسیاری تقدیم انقلاب اسلامی نمودند. از شهادت دو نفر از اعضای جهادسازندگی در زاهدان مهندس نیکبخت و ریگی گرفته تا شهادت عده بسیاری از برادران جهاد در کردستان، برادران جهادسازندگی که تنها جرمشان سازندگی کشور بود در مناطق مختلف کردستان بوسیله حامیان به اصطلاح طرفدار خلق به گروگان گرفته میشدند و به نحو فجیعی یا به شهادت می‌رسیدند و یا اینکه شکنجه‌های بسیاری میشدند. و خانواده‌ها را در کشور داغدار میکردند. برادران و خواهران جهادسازندگی از طرفی در بعضی از مناطق با ملاکین و فئودالها درگیر بودند و از طرفی با ضدانقلاب در کردستان که بعناوین مختلف سعی داشتند ایثارگران جهاد را از فعالیت و سازندگی منطقه بازدارند.

البته شهادتهائی که در حوزه جهادسازندگی رخ داد موجب انقلابی‌تر شدن و قاطع کردن اشخاصی شد که در مسیر فعالیتهای جهادسازندگی قرار داشتند... جهاد نیز همانند سپاه پاسداران از حملات لیبرالها و وابستگان فکری به امپریالیسم بی‌بهره نبود. و همانطور که در جهت بین بردن سپاه از سوی دولت موقت و بنی‌صدر فعالیتهائی میشد به همان صورت در از بین بردن جهاد نیز فعالیتهای مذبوحانه‌ای شد یکی از آن اقداماتی که برای از بین بردن جهاد صورت گرفت قطع بودجه جهادسازندگی بود که با اعتراض یکپارچه مردم این توطئه نیز نتوانست به وقوع بپیوندد. چرا که همگی بر این اعتقاد بودیم که پس از سقوط رژیم در ۲۲ بهمن ۵۷ و در هم ریختن نظام فاسد شاهنشاهی نیروهای مردمی شروع به تشکل کردند. در ابتدا برای کنترل و خنثی کردن توطئه‌های ضدانقلاب، کمیته‌های

● برداشت محصول بوسیله کمباین در روستای امام‌آباد

انقلاب ایجاد شد و سپس برای سرکوبی عناصر وابسته به رژیم، سپاه پاسداران بوجود آمد. و بعد برای آباد کردن روستاهای طاغوت‌زده و ویران شده بفرمان امام امت جهاد سازندگی تأسیس شد- در این مورد در استمدادی که جهادسازندگی از امام امت در تاریخ ۵۹/۲/۲۸ نمودند اعلام کردند دستهای پنهانی در مقامات اجرائی درصددند که کلیه نیروهائی که در خدمت مردمند را از صحنه بیرون کنند.

ادامه دارد

بسم الله الرحمن الرحیم

هنوز هم پیرمردها، پیرزن‌هائی پیدامیشن که مفهوم واقعی گلوله‌های تابستانی رادرک نمی‌کنند همان گلوله‌هائی که فضا وهوای سه فصل اول را میشکافد ودرهوای سرد ومنجمد زمستان جای میگیرد، وهرزمان صدایش برمیخاست احتمال خیلی کمی میرفت که صدائی دردرون خفه‌نشود.

اما برای عده‌ای ازپیرمردها، پیرزن‌ها، همانهائی که سالیان سال افکار و عقایدعتیق وفرسوده ورسوب شده خودرا حرکت میدهند وروز و شبشان بااینگونه تمایلات نیمه جان میگذرد مفهوم گلوله‌های تابستانی چیزی جزوحشت ونگرانی عذاب وذلت معنی ندارد. همیشه همان حرفهای کهنه چنددهه قبل درابعاد واندازه‌های گوناگون دردهنشان می‌نشیند ودرمیان ولابلای کلام وصحبت خودبازگومیکنند. ننه‌داود وشیون بقال نیزازهمین دسته بشمار میرفتند. این دوهیچگونه بستگی خویشاوندی وحلالی بایکدیگر ندارند اما بخاطر اینکه شیون یک بقال بودننه داود نیز بعضی ازروزها ازخانه خارج میشد وبرای خریدروزانه یک راست به سراغ اومیرفت مقداری خرید میکرد ومقداری بروی چهارپایه شیون بقال پیرمرد هفتاد ساله می‌نشست وبه صحبتهای مختلف وقت رامیگذراندند.

اما همه اینها مثل اینکه همان حرف بود وبس، زندگی ننه داود به اینها خلاصه نمیشد واگراستثنائی پیش میآمد، به همه ثابت میکرد که فقط بخاطر تنها فرزندش داود است که مرگ رایس میرند وخودرا سرزنده وشادنشان میدهد. ننه داود این حرف راهرکجا می‌نشست می‌زد پیش شیون، پیرمرد بقال سرسفره نذری، توی روضه، توی مسجد، توکوچه وحتی سرسفره خانه خود، درست درمقابل داود پسرجوان وسربزیر وساکت خودش. بیشتر روزهاوقتی باهم غذا میخوردند ننه داود درحالیکه لقمه غذارادرمیان انگشتانش نگاه میداشت همینطور شروع میکرد به حرف زدن بطوریکه خردهای غذا ازلابلای انگشتان نحیف ولاغر ولرزانش به داخل ظرف غذا میریخت ووقتی متوجه میشد لقمه‌ای به دهان میگرفت ودرهمان حال حرفش راادامه‌میداد. این کارتقریباً برای اویک عادت شده‌بود، عادتی که داود نیزبه شنیدن آن خوگرفته بود. ومثل این بود که هرزمان سرسفره درمقابل ننه پیروضعیفش می‌نشست انتظاریک چنین صحبتهائی رامیکشید ومثل این بود که باسربزیری وسکوت خوداوراوادارابه حرف زدن می‌نمود.

فصل پائیز بوداماآنسال یعنی سال پربرکت ۵۷ که درونش خون فوران داشت اصلاً ازپائیز خبری نبود هوابهاری بود وهمه پرندگان بروی شاخه‌ها آوازهای بهاری سرمیدادند آوازهائی که اینبار باطنین خشم وشعاع خون همراه بود. اما بسرسفره ننه داود حرفهای مهربان اوهمچنان درگوش داود می‌نشست: -میدونی ننه، همسایه‌هاجلومو می‌گیرن، هی می‌پرسن... پس داودخان کی انشاء ا... دست به کارمیشه... مامنتظریم شیرینی بخوریم ننه، دیگه وقتشه، سربازی هم که رفته دیگه غصمت چیه خوش به حالت ننه....

آره ننه جون اگه بدونی وقتی این حرفهارومی‌شنوم چه حالی بهم دست میده، توکه نمیدونی فکرمیکنم، خیلی جون شدم، خوشبخت شدم باباتم توحونه سرسفره غذا نشسته خواهرتم اینجاست... همه آماده شدیم تورو داماد کنیم... دیگه همه زنهای محل تورو داودخان صدات میکنن... ماشاء ا... ننه مردشدی دیگه... داود هم همانطور که سرش پائین بودوآرام لقمه غذا دردهان میگذاشت، میگفت: -آخه داودخان خوب نیست مگه من زورمیگم که بهم میگن داودخان، خان خوب نیست بهشون بگونگن. -واه ننه بدمیکنن بهت احترام میگذارن، چه بدی داره... همه که نمی گن چندتائی هستن می‌بینن بزرگ شدی دیگه برای خودت یه مردی شدی، برای همینه ننه تورو داودخان صدات میکنن... چه فرق میکنه ننه ناراحت شدی حالا خوب میگم بگن آقاداود...

یکدفعه سکوت داخل خانه ننه داود توسط گلوله‌های تابستانی سوراخ سوراخ میشودو اضطرابی لرزان دردل شکسته ننه داود می‌نشیند. داود فقط حسرت میخورد خون پرده‌ای ازخشم دربرابر چشمانش میبازد. همین موقع‌هاست که افسوس میخورد وپیش خودزمزمه میکند:

کاشکی منم بیرون بودم... چه خبره... حتماً بازم تظاهراته... تیراندازی هم که هست. وقتی برای باردوم فضادرون ننه داود توسط شلیک گلوله‌ها به لرزه افتاد یکدفعه باضعفی ناگهانی میگوید: -بازم صدای تیربلندشد... همین میان بالای سرمن درمیکنن... دیگه جون ندارم... الان چند وقته همینطوره، همین دوماه پیش بودپسر صغری خانم مغزش ریخت جلوی درخونشون... آخه بگوبدبخت بیچاره چیکار کرده‌بود... چراامد دادوبیداد کردتقصیر خودش بود توجه کارداری به شاه... گورپدرش... به ماچه!

داود اینطور موقع‌ها به مادرش حرفی نمیزد وهمینطور سکوت اختیار میکرد چونکه حرف دلشو اصلاً درک نمیکرد عقایدش همیشه مثل سابق مشخص بود، داود اینوبارها تجربه کرده‌بوددیگه ازگفتن خسته شده‌بود. درثانی دیگه پی‌برده‌بود که این پیرزن عتیق که افکارش بوی کهن وگنگی میداد حرفش رانمی‌فهمد... اینطور موقع‌ها سکوت پیش ننش اعصابش راآرام میساخت ومیگذاشت هرچه میخواهد بگوید... اما همین گفته‌ها رازدیگری تاب شنیدن نداشت اگرچه خیلی سربزیروافتاده‌بود امایکدفعه دریک چنین لحظاتی همچین می‌خروشید که طرف به حیرت وتعجب می‌افتاد واصلاً شک می‌کرد که این غرش ازآن همان داود سربزیر وساکت بود..!!؟

اما به ننه پیرش حرفی نمی‌زد چونکه نمیخواست اونوآزاربده اماهرزمان حرفهای ننش شکل دیگری به خود میگرفت عذاب درونی اودوباره آغاز میشد:

- میدونی ننه همش ازاین میترسم که خدای نکرده بلائی سرت بیاد... خداوون روزرونیاره.... مگرمن مرده‌باشم، توهم که صبح ازخونه بیرون میری شب برمیگردی اگه من بهت حرفی نزنم میترسم دیگه به منم بی‌محلی کنی، ظهرهم سرناهار حاضرنشی، میگم ننه نکنه قاطی این پسرهابشی بری توابن تیراندازی‌ها... ننه مبادا قاطی این جورکارهابشی...

- نه ننه منوچه به این کاراغذاتوبخورخیالت تخت باشه...

- دلواپسم.... چطوری آخه، صبح تاشب صدای تیرتوگوشم می‌چرخه، هروقت میخوابم خواب می‌بینم توهوا، توکوچه ماتیرمیندازن، یه هوئی ازخواب بیدار میشم، میدونم خیاله اماخوب توبیداری هم صداش میاد الان باگوشم شنیدم، دوباره هم شنیدم ننه... فقط یادت باشه مراقب خودت باشی.

- حتماً، مطمئن‌باش.

اما اصلاً اینطور نبود چونکه داود نمی‌خواست ننشوآزاربده بخصوص که دیگه نمیشد حرفی توکلش فروکرد حتی بزحمت میتوانست راه‌برود.

حتی آن روزوقتی ناهارشو خوردخیلی سربزیر وساکت مثل همیشه مثل همانطور که درخونش جریان داشت ازمحله‌ها وخیابانها میگذشت وهرجاتظاهرات وشعاردرچشم وگوش می‌نشست، یکدفعه خشم پرده سرخی برچشمانش میکشید وپیاپی بغض خشک دردناکی درگلویش جای میگرفت ونفسش بناچارازیک کوره راه پرپیچ وخم می‌گذشت ودرسینه تنهاوبی‌کسش جای می‌گرفت. همین موقع‌هابود که احساس واقعی دراومی‌جوشید وخودراتشنه می‌یافت ویکدفعه دلش می‌خواست باآنان همصداگرددامااقبل ازآنکه حرفهای ننه‌اش درذهنش مرورشود اورابلرزاند حس میکرد یک قطره شده واز لابلای تخته‌سنگها، کاشی‌ها، تکه‌های آسفالت سرمیخورد ودرون این رودخانه جوشان ومتحرک غرق میگشت وننه‌اش هر چقدر فریاد میکشید دیگر به گوش او نمی رسید:

- این شاه آمریکائی اعدام باید گردد...

- تا شاه کفن نشود این وطن وطن نشود....

- مسلمان بپاخیز برادرت کشته شد...

- تا خون در رگ ماست خمینی رهبر ماست...

- ایران کشور ماست خمینی رهبر ماست...

- شاه ترا می کشیم... قسم به خون شهدا شاه ترا می کشیم ...

ای محمد ..... نور امت....

- ما همه سرباز توئیم خمینی.... گوش بفرمان توئیم خمینی...

- سکوت هر مسلمان خیانت است به قرآن!...

در این لحظه‌ها داود دیگر داود نیست یک حس آگاه وخشمگین شده که پیاپی دستانش را به یکدیگر می فشرد ودر انتظار یک شیئی تیزرونده وسریع که گلوله‌های تابستانی را از همهٔ فصول عبور بدهد ودرون دل سیاه کفر بنشیند، او را آرام وقرار نمی گذارد. پیش خود فکر میکرد سربازی رفته وبا همه فوت وفن‌های تیر اندازی آشنائی داره، ، اما با این همه نباید کاری کند که ننه‌اش از این موضوع با اطلاع گردد.

اضطراب‌های داود یکی دوتا نبود، به همین خاطر مجبور میشد با هیچ یک از بچه محلهای خود درون تظاهرات ومخالفتها نرود. چونکه دیر یا زود یک نفر پیدا میشد که ننه‌اش را از این جریانات مطلع سازد وهمین دل نازک ومهربان داود را آغشته از غم واندوه میساخت واو را از شدت حزن ودرد می لرزاند بطوری که بی حس می شد. او این را بخوبی حس می‌کرد، وبه همین خاطر از محله شلوغ وقدیمی خود دور میشد ودر نقطه‌ای دیگر داخل تظاهراتی دیگر میشد تا هیچیک از آشنایان او را نبینند... واین زمان دیگر هیچکس را نمی شناخت هر چه که بود یک جریان کوبنده بود که رفته رفته سیل می شد وحتی خود شرکت کننده‌ها نیز به حیرت می افتادند بطوریکه سیل همه را با خود میکشاند. در این میان عده‌ای گلوله‌های تابستانی را از خود عبور میدادند ودر شعاع خون به خورشید می پیوستند ودر جریانی دیگر که زنده‌تر از شکل قبلی خود بود نفس می‌کشیدند مثل پسر صغری خانم که دیگر نه فصل‌ها را می‌شناخت ونه کلمات را . جسمش در کوچه پهن شد. مغزش پریشان شد مادرش از غصه مرد واو خود بود که در این غالب جای نمی گرفت وشهادتش همهٔ پسرهای محله وخواهرانشان را به خشم می آورد وحتی عده‌ای که تا قبل از این واقعه پهن شده برکف کوچه ، پای در، با احتیاط عبور میکردند وزیر لب وهراسان شعار مر....گ ....بر ش... ش اه ..سر می دادند اینبار سایه‌هایشان زیر نور آفتاب در لابلای سیل خروشان خلق گم شده بود وبزحمت میشد آنان را از قطرات دیگر شناسائی نمود فقط یک چیز را همه می دیدند اما گرفتنی نبود وآن سیل خروشان بود که خیابانها را از بوی تعفن وفساد سالیان پیش می شست وافکاری تازه بر صفحهٔ خیابان نقش می‌بست.

ادامه دارد

نیازمندیهای عمومی روزنامه جمهوری اسلامی

از ۸ صبح الی ۴ بعد از ظهر تلفنی آگهی می‌پذیرد تلفن‌های ۳۱۲۹۲۹ و ۳۱۲۹۹۹

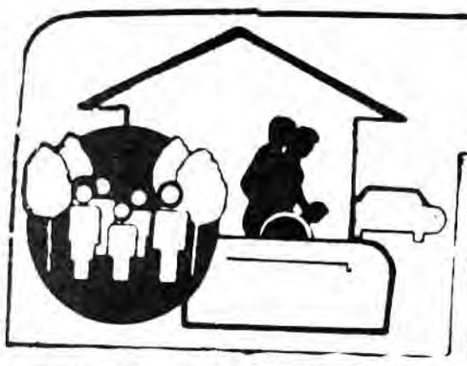

شستشوی فرش

فالیشوئی
نارمک
رفوگری
رنگبرداری
۷۹۵۷۲۹
۸۲۱۸۰۹

فالیشوئی وطن
۵۵۱۶۷۰

فالیشوئی ماژیک اصل
خشکشوئی مبلمان وموکت با مجهزترین دستگاههای اتوماتیک از مشتریان محترم خواهشمند است با تلفنهای
۵۹۴۴۷۵
۵۹۵۷۳۱
۲۸۸۱۳۹
۲۴۸۳۶۰
تماس بگیرید

فالیشوئی داودی
۵۵۹۲۸۶
تحویل ۴۸ ساعته با اصول مذهبی

فالیشوئی ماژیک
بااصول مذهبی
۵۹۷۵۵۶

فالیشوئی تهران
۵۵۰۰۹۸

فالیشوئی اسلامی
تحویل ۴۸ ساعته
رفوگری شستشو با اصول مذهبی
۵۵۱۶۱۴

فالیشوئی
ماژیک جاده قدیم کرج
۵۹۰۰۵۴
۶۴۷۵۱۳
۵۹۲۷۵۵

فالیشوئی
ورفوگری
توحید
شستشو با اصول مذهبی تحویل در ۴۸ساعت
۵۵۷۸۶۹

فالیشوئی بیوک
به سرپرستی داریوش
-۵۵۱۳۶۰
۹۷۷۱۱۸
رنگبرداری- رفوگری پذیرفته میشود

فالیشوئی ماژیک
شستشو بارنگبرداری متری ۱۵۰ ریال
۵۵۱۵۰۶

فالیشوئی ابر
ملی شما را شستشو و کر میدهد ۵۵۴۳۱۰
۵۵۰۸۴۳
۶۵۷۷۴۸

شستشوی مبل و موکت
تهران و حومه
خشکشوئی مبل، موکت، فرش، نظافت کلی و تعمیر پرده کرکره
۲۶۹۰۶۰

تزئینات
شرکت تجارتی و رفاهی زماون
موکت، نقاشی ساختمان دکوراسیون و کلیه تزئینات تلفن ۸۹۱۴۸۳

تزئینات
نقاشی ساختمان پذیرفته می شود
حاج حسین اکبر زاده
۸۴۸۴۲۳

نقد و اقساط
موکت- کفپوش- انواع کاغذ دیواری لوردراپه و نقاشی‌ساختمان
۷۶۹۰۷۴

معاملات تلفن
خرید وفروش تلفن
۸۲۱۸۷۵-۸۳۵۴۵۸
خرید و فروش هرنوع تلفن ۶۶۲۶۶۲-۶۶۷۱۷۲
مرکز خرید و فروش تلفن ۷۹۶۸۲۸
بورس تلفن ۶۲۴۶۱۸
خرید و فروش هر نوع تلفن ۳۸۵۳۸۱۸

اسفالت و ایزولاسیون
ایزول پرس
بام خود را با بهترین نوع عایق موجود در ایران که در اختیار ما میباشد
ایزولاسیون
کنید متخصصین این شرکت بام ایزولاسیون شده شما را تا ۱۵ سال تضمین میکند.
۸۴۷۸۸۶

هرگز چکه‌سقف نخواهیدداشت
پشت‌بام خود را با مواد مخصوص عایق رطوبتی در ۴، ۶، ۸ لایه ایزولاسیون کنید این شرکت بام عایق شده را کتباً تضمین می‌نماید شرکت ایزومر تلفن
تلفن ۷۵۰۶۳۴-۷۶۴۸۴۳

تعمیر تلویزیون
تعمیر تلویزیون رنگی و سیاه و سفید- سرویس جهت ارگانهای انقلابی
مجانی
۳۳۸۰۶۹

تعمیرگاه مرکزی پارس
تعمیر تلویزیون رنگی سیاه و سفید پارس- بلموند- هیتاچی تلفنکن- بلاپوند
تلفن: ۳۳۶۴۶۹

تعمیر تلویزیون فوری درمنزل پارس- گروندیک- آریا- بلر- بلموند- شهاب- شاوب‌لورنس
۹۲۵۷۷۱

تعمیر تلویزیون رنگی پارس، گروندیک لوه ۲۳۹۳۸۶
جهت سپاه رایگان

برای ساختمان شما
داربست فلزی رولپلاک و کفراژ شرکت سیماساز
۸۴۴۱۳۸

آلومینیوم
درب وپنجره پیش ساخته درهراندازه ۷۳۶۶۷۰

تعمیرات لوازم خانگی
شرکت مهندسی رنر تایم
طرح و اجرا، سرویس و نگهداری شوفاژ- تهویه- سردخانه- تعمیر یخچال- لباسشوئی- اجاق گاز و تبدیل به گاز شهری
تلفن
۶۶۲۰۷۹
۶۴۸۷۱۸

تعمیر وسرویس
بخاری، گازی **دماگاز**
۶۲۷۹۱۷

تعمیر آبگرمکن گازی اجاق گاز تبدیل کپسول بشهری ۸۹۴۳۶۶

تخلیه‌چاه‌ولوله‌بازکنی
موسسه فنی مینا
تخلیه چاه
با اصول بهداشتی
تشخیص ترکیدگی با کامپیوتر
ترمیم وبنائی با کلیه مصالح
لوله بازکنی
فوری بدون کنده‌کاری
۲۶۹۳۸۷
۲۶۳۷۷۰
۲۶۳۳۵۷

تخلیه‌چاه تشخیص
ترکیدگی لوله با کامپیوتر لایروبی فوری ارزان
شبانه روزی
۵۶۴۴۴۸
۷۶۵۷۱۵

تخلیه‌چاه ولایروبی
شبانه روزی
تشخیص باکامپیوتر
لوله بازکنی فوری بنائی بامصالح
۶۶۱۹۶۶
۶۶۴۳۱۰
۶۴۱۵۶۴
۹۳۰۴۷۲ | ۶۶۷۱۴۹
۹۳۸۴۹۷ | ۵۶۲۹۰۴
۸۵۲۷۸۸ | ۵۳۴۴۲۲
۷۹۰۴۰۶ | ۵۳۸۳۲۷

سازمان خدماتی مرینکو
تشخیص ترکیدگی
لوله آب وگاز ارزان
ترمیم و بنائی ارزان
لوله‌بازکنی تخلیه‌چاه
ارزانتر از همه‌جا
فوری شبانه‌روزی
۶۴۸۹۷۹
۶۴۸۴۳۹

ارزان‌فوری شبانه‌روزی تخلیه‌چاه لجن‌کشی تشخیص ترکیدگی
ترمیم و بنائی بامصالح
لوله‌بازکنی
نصب‌سرویس‌نگهداری
شوفاژ
۷۹۳۱۹۲

سازمان فنی الهام
شبانه‌روزی
باسرویس
مجانی
تخلیه‌چاه تشخیص ترکیدگی باکامپیوتر
و ترمیم لوله بنائی با مصالح
لوله‌بازکنی
۸۳۴۸۸۱
۷۶۳۲۶۷
شعبه کرج
۲۵۶۰

تخلیه‌چاه
تشخیص
ترکیدگی لوله
باکامپیوتر و بنائی با مصالح لوله‌بازکنی
شبانه‌روزی
۵۵۷۷۷۷

شرکت خدماتی داسکین
تشخیص
ترکیدگی باکامپیوتر
ترمیم با بنائی و مصالح
لوله‌بازکنی فوری
با فنر برقی و پمپ تراکم بدون خرابی و ارزان

تخلیه‌چاه
۸۴۳۵۴۸
۸۵۶۲۱۶

شرکت مهندسی
واترپارس
شبانه روزی
با سرویس
مجانی
تخلیه‌چاه لجن‌کشی تشخیص ترکیدگی باکامپیوتر
و ترمیم لوله، بنائی با مصالح
لوله‌بازکنی
۷۶۶۸۰۰
۷۶۶۷۹۹

گمشده
مقداری پول بمبلغ هفتاد هزارریال وجه نقد همراه با یکبرگ کارت شناسائی کامیون و همچنین دفترچه سوخت کامیون بشماره ۷۴۴۱ و یک جلد دفترچه رانندگی مینی‌بوس، از داخل کامیون اینجانب علیرضا شهرکی مقدم که درخیابان مولوی عبدالعزیز چهارراه سعدی پارک شده بود بسرقت رفته از یابنده مدارک تقاضا می‌شود با تلفن ۵۲۱۴ زاهدان تماس حاصل نماید.

دفترچه مجاز حمل و نقل سوختی باربری شماره ۶۵۵۴۴وابسته به کامیون شماره ۳۳۲۴۵زاهدان صادره بنام محمد ناروئی به شماره شناسنامه ۹۶۷در شهرستان چاه بهار مفقود گشته است. از یابنده تقاضا میشود، در اسرع وقت دفترچه مذکور را به اداره کل راه و ترابری سیستان و بلوچستان تحویل نمایند.

تلفنهای نیازمندیهای جمهوری اسلامی
۳۱۲۹۲۹ - ۳۱۲۹۹۹

قابل توجه اهالی تهران و حومه

بخصوص به مناطقی که لوله کشی گاز شهری رسیده است.لیست شرکتهای مجاز لوله‌کشی گاز مورد تائید شرکت ملی گاز

نام شرکت	آدرس	تلفن
پارس طرح	قلهک خیابان یخچال اول خیابان حجازی شماره ۴۲	۲۶۵۰۰۲
فایر گاز	خیابان شهرآرا خیابان سی‌ام شماره ۱۵	۹۷۰۱۳۸

تهران دیل
میدان آفریقا - خیابان الوند- خیابان۳۱ پلاک ۲۵
۶۸۲۱۷۹

هلم ایران دکتر شریعتی بستامی۲۹ ۲۳۸۲۱۲

دافمو
دکترشریعتی سه راه طالقانی پلاک ۱۷۶
۷۵۳۳۶۰ -۷۵۱۴۳۹

شرکت تاسیساتی ایمن لاین
تقاطع ولی عصر طالقانی ساختمان گلستان طبقه چهارم
۶۶۵۶۰۲

سردبندان
خیابان میرعماد خیابان هفتم پلاک ۲۱
۸۵۶۸۷۴ -۲۳۵۱۹۷

هپاهیت
دکترشریعتی کوچه شقایق پلاک ۲۲آپارتمان چهارم
۷۶۴۲۳۳

گازرسانی آن-اف
میرداماد میدان محسنی، خیابان فرناز ، کوچه چهارم پلاک ۲۰ ۲۲۹۸۱۴

تکنیک آزاده
گیشا، خیابان ۲۴ ، پلاک ۵۸
۶۳۱۸۱۵

اسفق‌نو مبارزان وراوینی، پلاک ۵۰
۸۳۲۴۴۷

آپ داون فلش
ایرانشهر جنوبی، شماره۵۵ طبقه چهارم
۸۳۳۰۲۱ ۲۹۶۷۰۱

رافی هیت
خردمند شمالی، کوچه بهادری ، پلاک ۱
۸۲۲۶۳۴

یک دویک
جردن مقابل سوپر جردن بلوارنادرپلاک ۸۳
۲۲۴۷۲۹ -۲۲۵۴۹۱

راه سازه
خیابان پیروزی صد دستگاه کوی مهدیه ، پلاک ۸۱
۳۳۲۱۳۱

ولزایران
خیابان انقلاب بین کالج و ویلا، کوچه سرشار
۸۲۲۰۶۸

فنی مهندسی یونقار
خیابان ولی‌عصر، بالاتر ازچهارراه مدرس کوچه مهستی پلاک ۲۳ ۲۹۰۳۳۲

پلمبینکان
بهار، بالاتر ازبیمارستان شهربانی پلاک ۳۲۵
۷۵۸۰۶۹

باکام ایران
دکترفاطمی، ساختمان ۱۵۹ طبقه سوم
۶۵۷۲۳۵

وایت ایر
نارمک ، خیابان پدرثانی، خیابان هشت، شماره۷۳
۷۹۱۸۹۰ -۷۹۸۲۵۶

ژنر
خیابان ولی‌عصر بالاتر ازجام جم، کوچه کرانه شماره۲۳ ۲۹۳۳۶۱

نپ کو
شمیران ، میدان امامزاده ، کوچه لاله
۲۴۵۷۶۷

ژارا
دکترفاطمی ساختمان شماره۱۸ طبقه ششم ، شماره۱۱
۸۹۷۷۵۲ -۶۵۰۰۴۲

مهندسی گوات بر
قائم‌مقام فراهانی پلاک ۳۹ ۸۲۴۹۵۹

ترمولیت
بزرگراه رسالت تهران پارس ساختمان شماره ۱۱۰ طبقه سوم
۷۸۷۹۳۱

ولتاگاز
۸۴۸۱۱۶ -۸۵۴۶۷۹
۸۴۴۱۱۰ -۸۵۷۳۷۳

امداد گاز
بلوار کشاورز ۱۶ آذر خیابان شمالی دانشگاه پلاک ۵۱
۶۵۷۴۸۹

اتصال گاز
استاد مطهری نبش خیابان مفتح پلاک ۴۴۳
۸۳۲۴۰۳

شرکت مهندسی فلیمز ایران
لوله‌کشی گاز- نصب کلکتور - تبدیل سوخت

دنریس
دکتر بهشتی دریای نور کوی نهم شماره ۳۲
۶۲۳۱۹۶

تهران دیل
میدان آفریقا - خیابان الوند- خیابان۳۱ پلاک ۲۵
۶۸۲۱۷۹

جولیان حوانان ۲۲۹۲۷۲

نگهدارنده سهروردی شمالی نبش آپادانا ساختمان ۱۶۶
۸۵۵۹۱۷

هلم ایران دکتر شریعتی بستامی۲۹ ۲۳۸۲۱۲

تاسیساتی گازموناسا
خیابان انقلاب مابین پل چوبی شماره۲۸۰
۷۵۲۰۹۱

دافمو
دکترشریعتی سه راه طالقانی پلاک ۱۷۶
۷۵۳۳۶۰ -۷۵۱۴۳۹

شرکت تاسیساتی پارول
خیابان آزادی کوچه آشیان شماره ۵
۹۶۸۱۱۵

شرکت تاسیساتی ایمن لاین
تقاطع ولی عصر طالقانی ساختمان گلستان طبقه چهارم
۶۶۵۶۰۲

تکنیکال فرم
مطهری، پلاک ۲۳۳
۶۲۹۴۹۹ -۷۶۸۹۲۵

سردبندان
خیابان میرعماد خیابان هفتم پلاک ۲۱
۸۵۶۸۷۴ -۲۳۵۱۹۷

سیبت
روزولت سابق، کوچه اردلان، پلاک ۲۴
۸۲۴۹۵۳

هپاهیت
دکترشریعتی کوچه شقایق پلاک ۲۲آپارتمان چهارم
۷۶۴۲۳۳

پارس آور
تهران‌پارس، ۱۴۲ غربی پلاک ۴۲
۷۸۴۴۳۴

گازرسانی آن-اف
میرداماد میدان محسنی، خیابان فرناز ، کوچه چهارم پلاک ۲۰ ۲۲۹۸۱۴

به گاز
مجیدیه شمالی ، میدان سرباز ، شماره ۳۴
۲۳۶۰۳۴

تکنیک آزاده
گیشا، خیابان ۲۴ ، پلاک ۵۸
۶۳۱۸۱۵

پارس فیکس چر
قائم‌مقام فراهانی شمالی کوچه دوم شماره۱۲۰
۶۲۹۶۲۳

اسفق‌نو مبارزان وراوینی، پلاک ۵۰
۸۳۲۴۴۷

کانجیس
ولی‌عصر، نبش خیابان کامران، پلاک ۱ طبقه دوم
۸۹۴۹۸۲

آپ داون فلش
ایرانشهر جنوبی، شماره۵۵ طبقه چهارم
۸۳۳۰۲۱ ۲۹۶۷۰۱

تاسیساتی ناسیل
مطهری ، پلاک ۳۴۶
۸۳۴۲۹۲

رافی هیت
خردمند شمالی، کوچه بهادری ، پلاک ۱
۸۲۲۶۳۴

هایس
استاد نجات‌اللهی، خیابان هوریار، پلاک ۲۷
۸۹۵۲۹۱

شن آر
سپهبد قرنی، نیکو ، کوچه مهر، پلاک ۴۸
۸۹۴۱۵۰

یک دویک
جردن مقابل سوپر جردن بلوارنادرپلاک ۸۳
۲۲۴۷۲۹ -۲۲۵۴۹۱

تهران پلانت تام
دکترفاطمی ، ساختمان شماره۹ طبقه هفتم شماره ۲۶
۶۵۶۴۱۷

راه سازه
خیابان پیروزی صد دستگاه کوی مهدیه ، پلاک ۸۱
۳۳۲۱۳۱

ترموتایسن
سی‌متری جی جنب خراسانی پلاک ۸
۹۶۰۳۶۵

ولزایران
خیابان انقلاب بین کالج و ویلا، کوچه سرشار
۸۲۲۰۶۸

سماک گاز
دکترفاطمی ، روبروی هتل، خیابان باباطاهر
۶۵۵۰۹۲

فنی مهندسی یونقار
خیابان ولی‌عصر، بالاتر ازچهارراه مدرس کوچه مهستی پلاک ۲۳ ۲۹۰۳۳۲

قایا
سه راه طالقانی، اول خواجه نصیر طوسی، ساختمان ۳۸۰ طبقه سوم ۷۶۲۶۷۳

پلمبینکان
بهار، بالاتر ازبیمارستان شهربانی پلاک ۳۲۵
۷۵۸۰۶۹

بهارآوران
ایرانشهر شمالی پلاک ۱۸۹ ساختمان کسری، طبقه ششم ۸۲۳۱۲۱

باکام ایران
دکترفاطمی، ساختمان ۱۵۹ طبقه سوم
۶۵۷۲۳۵

شرکت سه‌تی
میدان۷ تیر بزرگراه مدرس ساختمان شماره۵۷ طبقه اول ۸۲۵۲۴۹ -۸۳۹۱۴۰

وایت ایر
نارمک ، خیابان پدرثانی، خیابان هشت، شماره۷۳
۷۹۱۸۹۰ -۷۹۸۲۵۶

عوذر
لوله کشی گاز ونصب چراغ گازی
۷۵۲۹۲۴ -۷۵۸۶۱۹

ژنر
خیابان ولی‌عصر بالاتر ازجام جم، کوچه کرانه شماره۲۳ ۲۹۳۳۶۱

مهندسی و تاسیساتی هیتینگ تکنیک
میدان گلها شماره ۲۵۳ ۶۵۰۶۸۸

نپ کو
شمیران ، میدان امامزاده ، کوچه لاله
۲۴۵۷۶۷

خورشید گاز
ولی‌عصر- کوچه خورشید پلاک ۳۳ ۸۹۶۵۴۶

ژارا
دکترفاطمی ساختمان شماره۱۸ طبقه ششم ، شماره۱۱
۸۹۷۷۵۲ -۶۵۰۰۴۲

انسی گاز سهروردی شماره ۴۴ ۸۳۷۱۰۳

مهندسی گوات بر
قائم‌مقام فراهانی پلاک ۳۹ ۸۲۴۹۵۹

شرکت ملقان گاز
شریعتی- ظفر خیابان نسا کوچه سهیل شماره ۱۷ طبقه همکف ۲۲۳۶۰۹ ۲۲۵۷۳۲

ترمولیت
بزرگراه رسالت تهران پارس ساختمان شماره ۱۱۰ طبقه سوم
۷۸۷۹۳۱

شرکت‌خدمات مهندسی متال تریتمنت
بلوار کشاورز صبای شمالی شماره ۷۷ طبقه پنجم
متری ۱۷۰ تومان ۸۹۱۴۷۱

ولتاگاز
۸۴۸۱۱۶ -۸۵۴۶۷۹
۸۴۴۱۱۰ -۸۵۷۳۷۳

لوله‌کشی گاز باتائید دراسرع وقت با قیمت مناسب
تلفن ۸۲۲۷۸۸

امداد گاز
بلوار کشاورز ۱۶ آذر خیابان شمالی دانشگاه پلاک ۵۱
۶۵۷۴۸۹

شرکت ولدرتی
لاله زار نو- چهارراه مهنا ساختمان شماره ۱ البرز طبقه اول شماره ۵
۳۰۵۱۶۸

اتصال گاز
استاد مطهری نبش خیابان مفتح پلاک ۴۴۳
۸۳۲۴۰۳

فرش خواجه‌نصیر
خریدار فرشهای نو، کهنه و اعلاء
۷۵۳۶۳۶

شرکت مهندسی فلیمز ایران
لوله‌کشی گاز- نصب کلکتور - تبدیل سوخت

دنریس
دکتر بهشتی دریای نور کوی نهم شماره ۳۲
۶۲۳۱۹۶

آگهی‌های گوناگون

اتوبختگان
مجهزترین بسته بندی مبلمان و اثاثیه منزل سهروسپهرسمان بدون بعطلی۷۶۶۴۸۸

آموزشگاه آزادی
با اعطای گواهینامه ورارت کار
رادیو - تلویزیون
نقشه برداری نقشه کشی حسابداری دفتر داری دوبل
انتهای آذربایجان۹۵۲۱۵۹

تهران-هراز
اتوبوس و مینی بوس دربست داخل و خارج از شهر
۷۳۱۷۴۸-۷۳۴۳۳۳

جشن عروسی درتالار آینه امیر
عصرانه کامل ۲۵۰ ریال
عصرانه و شام ۵۰۰ ریال
آدرس: خیابان انقلاب روبروی سینما رویال
تالار آینه امیر
تلفن ۳۰۲۸۴۸

اکازیون در کرج
زمینی به مساحت ۲۴۴۴متر با ۷۰۰متر سالن سرپوشیده و چهار باب مغازه بمساحت ۴۰۰متر متصل به آن بر خیابان قزوین با کلیه تجهیزات مدرن تعمیرگاهی با آب و برق سه فاز و تلفن و موتور برق اضطراری مناسب برای هرکاری نصف نقد و معاوضه تلفن کرج ۸۰۳۸۴تهران ۵۴۲۵۹۶و۹۶۰۲۶۹

بسمه تعالی

آگهی مزایده

یکباب سوپرمارکت ۲۶۷ مترمربع دردوطبقه و انبار ۷۷مترمربع دارای آب و برق و دوشماره تلفن واقع درآپارتمانهای سامان ونک بطور نقد بفروش میرسد، متقاضیان میتوانند باپرداخت مبلغ ۵۰۰هزار ریال بحساب جاری ۳۱۰۰۸۲۹۸ بانک تجارت شعبه ولیعصر به همراه پیشنهاد کتبی حداکثر تا ۶۰/۱۱/۲۵ توسط پست سفارشی به آدرس ولیعصر حب قدس مرکزی کوچه پرشک شماره ۲۳ارسال دارند.

شرکت سهامی خاص سامان ایران

فرش امید
خرید فرشهای کهنه و نو جهت صادرات
حتی جمعه‌ها ۷۵۸۱۴۸

پرده‌های حفاظ دیوار و پنجره سقفهای سالن ساختمان و اطاقهای پیش‌ساخته
۸۴۷۶۳۶

آگهی تاسیس مؤسسه صندوق قرض‌الحسنه الجواد نانوایان تهران

نظر بماده ۸ آئین‌نامه ثبت مؤسسات غیر تجارتی مؤسسه صندوق تعاونی قرض‌الحسنه الجواد نانوایان تهران در تاریخ ۶۰/۱۰/۲۰ تحت شماره ۲۳۰۱ در این اداره به ثبت رسیده که خلاصه مفاد اساسنامه آن جهت اطلاع عمومی آگهی میشود ۱- نام مؤسسه- صندوق قرض‌الحسنه الجواد نانوایان تهران ۲- موضوع مؤسسه- کمک بافراد مستضعف ۳- تابعیت مؤسسه- ایرانی ۴- مرکز اصلی و نشانی صحیح آن- خیابان شریعتی اول ملکی شرکت تعاونی نانوایان تهران ۵- اسامی مؤسسین- آقایان یوسف احمدی- حاجی حسن وطن‌پور- عباس کثیری- اسماعیل حیدری- رحمعلی حسنلو- میرعلی آل یاسین- عباس گنجی- صفر کرمی- محمد بهرامی- محرمعلی بشیری- حاج حسن نظری- حاجی کریم ایرانشاهی- حسین نظری- نفی باستانی- اسماعیل شایسته- حاج حسینعلی کرمی- حاج حسین کفیلی- ابراهیم ربیعی- مصیب اسکندری- فاضل نظری- میرعلی سیف. ۶- مدیر یا مدیران مؤسسه و اشخاصیکه از طرف مؤسسه حق امضاء دارند- آقای یوسف احمدی بسمت مدیرعامل و رئیس هیئتمدیره و آقای حاج حسن وطن‌پور بسمت خزانه‌دار و آقایان اسمعیل حیدری و رجبعلی حسنلو و میر علی آل یاسین و عباس کثیری و عباس گنجی بسمت اعضاء هیئتمدیره انتخاب و حق امضاء کلیه اوراق و اسناد تعهدآور با امضاء دو نفر اعضاءاصلی هیئتمدیره و مدیرعامل و یا قائممقام مدیرعامل با مهر مؤسسه معتبر میباشد. دارائی موسسه مبلغ دو میلیون ریال.
۲۹۳۰۳ م-الف

اداره ثبت شرکتها و موسسات غیر تجاری تهران

آگهی تغییرات در شرکت مهندسی سامیران با مسئولیت محدود ثبت شده بشماره ۴۱۱۲۱

به استناد صورتجلسه مجمع عمومی شرکاء مورخ ۶۰/۹/۲۹ تغییرات زیر در شرکت مذکور بعمل آمد. ۱- آقای وجیه الله صادقی با دریافت کلیه سهمالشرکه خود از شرکت خارج گردید. ۲- آقای محمد دهدشیان نام پدر آقا شماره شناسنامه ۱۷۸۸۰ صادره از بهبهان با پرداخت مبلغ پانصد هزار ریال به صندوق شرکت در ردیف شرکاء شرکت قرار گرفت در سرمایه شرکت تغییری حاصل نگردید و میزان سهمالشرکه هر یک از شرکاء به شرح زیر میباشد. الف: آقای محمد دهدشیان مبلغ پانصد هزار ریال سهم الشرکه ب: آقای مهندس سیف الله صادقی مبلغ پانصد هزار ریال سهم الشرکه ٤- آقای محمد دهدشیان بسمت مدیر عامل انتخاب گردیدند و آقای مهندس سیف الله صادقی بسمت عضو هیئت مدیره انتخاب گردیدند و اوراق و اسناد تعهدآور شرکت با امضاء آقای محمد دهدشیان و مهندس سیف الله صادقی متفقا ممهور به مهر شرکت معتبر میباشد. ۲۹۳۱
م- الف

اداره ثبت شرکتها و مؤسسات غیر تجارتی تهران

آگهی افزایش سرمایه و تغییرات دیگر در شرکت خانمان با مسئولیت محدود بشماره ثبت ۱۵۲۵۴

برابر صورتجلسه مجمع عمومی شرکاء مورخ ۶۰/۹/۲۳ شرکت مذکور ۱- مواد ۳ و ۶ و ۱۱ اساسنامه بشرح زیر اصلاح شد:ماده ۳- مرکز اصلی شرکت تهران خیابان دکترشریعتی اول خیابان خواجه‌نصیرطوسی پلاک ۳۸۰ میباشد ماده ۶- موضوع شرکت- ایجاد کارخانه بمنظور تولید و فروش مصالح ساختمانی و خرید و فروش و واردات ماشین‌آلات و هر نوع مواد و لوازم ساختمانی و تأسیساتی از داخل و خارج از کشور و انجام مقاطعه‌کاری و پیمانکاری ساختمان و تأسیسات ماده ۷- سال مالی شرکت از اول فروردین هر سال شروع و به آخر اسفند ماه همان سال ختم میشود ۲- آقای داود خمارلو فرزند ایرج بشناسنامه ۱۹۰ تهران با پرداخت چهارمیلیون ریال به صندوق شرکت در ردیف شرکاء قرار گرفت که بدین ترتیب سرمایه شرکت از یک میلیون ریال به پنج میلیون ریال افزایش یافت که ماده ۷ اساسنامه بشرح فوق اصلاح شد: سهمالشرکه آقایان احمد محسنیان- حمید محسنیان و مجید محسنیان کماکان بترتیب پانصدهزار ریال- دویست هزار ریال و دویست هزار ریال میباشد و آقای علامرضا محسنیان یکصدهزار ریال میباشد ۳- آقای داود خمارلو بجای آقای احمد محسنیان بسمت مدیرعامل شرکت انتخاب و مقرر گردید کلیه اوراق و اسناد بهادار از قبیل چک- سفته- برات و قراردادها باامضای آقای علامرضا محسنیان و آقای داود خمارلو با مهر شرکت معتبر باشد.
۲۹۲۳۸ م- الف

اداره ثبت شرکتها و موسسات غیرتجاری تهران

از سوی اداره کل مسکن اصفهان

شرایط واگذاری واحدهای مسکونی در استان اصفهان اعلام شد

اداره کل مسکن و شهرسازی استان اصفهان شرائط واگذاری ۱۰۸۵ واحدمسکونی در ۳۸ شهراستان اصفهان را دراختیار خبرنگار ما قرارداد که ازنظر خوانندگان عزیزمی‌گذرد.

اینک که بیاری خدا پس از حدود یکسال که از شروع سری جدید پروژه‌های خانه‌سازی اداره کل مسکن و شهرسازی اصفهان بشرح زیر میگذرد:

۱- زرین شهر	۴۰ دستگاه
۲- اردستان	۵۰ ،،
۳- انارک	۲۰ ،،
۴- ورزنه	۲۰ ،،
۵- فلاورجان	۴۰ ،،
۶- دهق	۲۰ ،،
۷- جور	۳۰ ،،
۸- چاه ملک‌جور	۸ ،،
۹- علویجه	۲۰ ،،
۱۰- حسین آباد	۳۰ ،،
۱۱- ناغاندران	۱۶ ،،
۱۲- دستگرد برخوار	۲۰ ،،
۱۳- رواره	۴۰ ،،
۱۴- نائین	۲۴ ،،
۱۵- گرجوار	۲۴ ،،
۱۶- فهد ریحان	۲۰ ،،
۱۷- خمینی‌شهر	۳۰ ،،
۱۸- هرند	۲۰ ،،
۱۹- مبارکه	۲۰ ،،
۲۰- فریدونشهر	۲۰ ،،
۲۱- تیران	۲۰ ،،
۲۲- داران	۳۰ ،،
۲۳- خوانسار	۳۰ ،،
۲۴- کوهپایه	۲۰ ،،
۲۵- چادگان	۲۰ ،،
۲۶- سمیرم	۳۵ ،،
۲۷- میمه	۲۵ ،،
۲۸- خوروق	۲۴ ،،
۲۹- وروان	۲۰ ،،
۳۰- دهاقان	۲۰ ،،
۳۱- قمصر کاشان	۱۹ ،،
۳۲- گلپایگان	۵۰ ،،
۳۳- گوگد	۴۰ ،،
۳۴- نطنز	۴۰ ،،
۳۵- نادرود	۲۴ ،،
۳۶- گل آزاکاشان	۲۴ ،،
۳۷- نجف آباد	۳۰ ،،
۳۸- شهرضا	۲۴ ،،
۳۹- خمینی‌شهر سری‌قبل	۴۰ ،،
۴۰- نجف‌آباد سری قبل	۳۸ ،،

تعدادی ازپروژه‌های فوق‌الذکر آماده تحویل و قابل بهره‌برداری شده است و بقیه هم بمرور قابل بهره‌برداری خواهند بود لذا وزارت مسکن و شهرسازی دراجرای تصویبنامه شماره ۵۳۹۳۴ مورخ ۵۸/۸/۲۲ هیئت‌وزیران جمهوری اسلامی ایران درمورد آئین‌نامه واگذاری واحدهای مسکونی که از محل اعتبارات وزارت مسکن و شهرسازی احداث میگردد.

اولاً دراجرای سیاستهای مردمی خود جهت کاهش قیمت خانه و ثانیاً درجهت تقویت بنیه مالی دولت و بازیافت مجدد بهای خانه واجرای پروژه‌های جدید ازمحل این وجوه قبل از موعد آمادگی خودراجهت واگذاری خانه‌های فوق‌الذکر اعلام مینماید تااینشاءالله پس ازاتمام عملیات به صاحبان آنها واگذار گردد.

الف- شرایط فروش بادارات دولتی و سازمانهای وابسته بدولت «بصورت نقدی»

۱- قیمت قطعی خانه‌های هرشهر پس از اتمام عملیات و بررسی و تائید صورت وضعیت قطعی معلوم خواهد شد.

۲- واگذاری ومیزان تعداد واگذاری به کارمندان دولت یاصاحبان مشاغل آزاد و یاخرید ادارات جهت استفاده بصورت خانه سازمانی راکمیسیون ماده۷ آئین‌نامه واگذاری تعیین خواهد نمود.

۳- خانه‌هائیکه احیاناً ادارات خریداری مینمایند صرفاً برای استفاده کارکنان دولت درآن اداره خواهد بودوسازمان متقاضی حق استفاده دیگری ازآنهارانخواهد داشت.

۴- درصورتیکه ادارات دولتی وسازمانهای وابسته بدولت بخواهند خانه خریداری نمایند تابه صورت سازمانی ازآن استفاده نمایند حتماً بایستی نقدی خریداری نمایند.

۵- کمیسیون رسیدگی به تقاضا که بریاست جناب آقای استاندار طبق آئین‌نامه واگذاری تشکیل میباید در رد یاقبول تمام یاقسمتی ازتقاضا مختارخواهد بودومتقاضی حق هرگونه شکایت یا اعتراض راازخود سلب مینماید.

ب- شرایط واگذاری بافراد واجد شرایط بصورت نقد و اقساط

ماده۱-متقاضی هر واحد مسکونی بایستی ساکن و شاغل درشهری باشد که واحد مسکونی درآن احداث شده است.

ماده ۲-متقاضی باید متاهل یا عهده‌دار سرپرستی فرزند یا کفالت پدر یا مادر خود باشد مگر اینکه در شهر مورد نظر متقاضیان واحد این شرایط به تعداد کافی موجود نباشد.

ماده ۳-متقاضی یا افراد تحت تکفل وی در شهرهای کمتر دارای واحد مسکونی نباشند.

ماده ٤-متقاضی قبلاً از وام مسکن و یا خانه یا اراضی دولتی بصورت واگذاری و یاخانه‌های شرکتهای تعاونی مسکن استفاده نکرده باشد ساکنان واحدهای مسکونی سازمان مشمول این مصوبه نخواهند بود و در صورت واگذاری واحد های مسکونی بایستی فوراً نسبت به تخلیه و تحویل واحدها اقدام نمایند.

تبصره: در صورتیکه متقاضی قبلاً وام مسکن اخذ نموده ولی به علتی نتوانسته باشد از وام استفاده نماید ووام را ظرف مدت ٦ماه مسترددداشته باشد از نظر این آئین نامه وام مسکن محسوب نمیگردد.

ماده ۵-متقاضی بایستی قادر به پرداخت پیش قسط و اقساط مقرر باشد.

تبصره: در صورتیکه متقاضی به تنهائی قادر به پرداخت اقساط ماهیانه نباشد و همسر وی با توجه به درآمدی که دارد تعهد پرداخت قسمتی از اقساط را بنماید میتواند مشترکا تقاضای یک واحد مسکونی بنمایند.

ماده ٦-متقاضی باید از واحد مسکونی فقط برای سکونت خود و عائله تحت تکفل استفاده نماید.

ماده ۷- کمیسیون رسیدگی به تقاضا که بریاست جناب آقای استاندار طبق آئین نامه واگذاری تشکیل میباید درورد یا قبول تمام یا قسمتی از تقاضا مختار خواهد بود و متقاضی حق هرگونه شکایت یا اعتراضی را از خود سلب مینماید.

ماده ۸-درصورتیکه تعداد متقاضیان واحد شرایط بیش از واحدهای مسکونی باشد با نظر کمیسیون واگذاری و براساس اولویتهای داده شده فهرستهای اسامی متقاضیان واحد شرایط ارسالی ادارات دولتی و سازمانهای وابسته از طریق تعیین سهمیه تعیین واعلام خواهد شد.

توضیح: اینکه قیمت قطعی خانه‌ها و تاریخ واگذاری و تاریخ تحویل پس از اتمام متعاقباً توسط اداره کل مسکن و شهرسازی اصفهان تعیین و اعلام خواهد شد.

●قیمت قطعی خانه‌های هر شهر پس از اتمام عملیات و بررسی و تائید صورت وضعیت قطعی معلوم خواهد شد.
●متقاضی هر واحد مسکونی بایستی ساکن و شاغل در شهری باشد که واحد مسکونی در آن احداث شده است.

●متقاضی نباید قبلاً از وام مسکن و یا خانه یا اراضی دولتی بصورت واگذاری و یا خانه‌های شرکتهای تعاونی مسکن استفاده کرده باشد.

کنگره سراسری شوراهای اسلامی کارخانجات امروز برگزار می‌شود

در آستانه سالگرد چهارمین کنگره سراسری شوراهای اسلامی کارخانجات کشور و در روزهای پانزدهم دهه فجر کانون هماهنگی شوراهای اسلامی کارخانجات با صدور اطلاعیه‌ای از کلیه شوراهای اسلامی که تاکنون موفق به دریافت کارت ورود به جلسه نشده‌اند خواست که هر چه زودتر اقدام نموده و کارت ورودی دریافت دارند من اطلاعیه چنین است:

بسمه...الرحمن‌الرحیم

اکنون در دهه فجر و در آستانه ۲۲ بهمن سالگرد پیروزی حق بر باطل شوراهای اسلامی کارخانجات سراسر کشور در تهران گرد خواهند آمد تا در وجله نخست چون همه امت مسلمان و رزمنده این ایام را حرمت نهاده و یاد شهدائی را که ایثارگرانه وخالصانه برای پیروزی تلاش نمودند ارج بدارند، شوراهای اسلامی کارخانجات این نهادهای جوشیده از متن انقلاب که خود از پیشگامان حرکتهای پیش از پیروزی بودند همین شوراها بودند که در بسیاری از کارخانجات اعتصابات سراسری را رهبری می‌کردند و رژیم شاه را فلج نمودند بعدها، بعد از پیروزی باز این شوراهای اسلامی بودند که از کارخانجات در مقابل ضدانقلابیون حراست نموده و با وجود فرار سرمایه‌داران و مدیران فراری چرخهای از حرکت بازمانده کارخانجات را بکار انداختند. اینک در مدخل دهه فجر در روزهای ۱۴ و ۱۵ بهمن ماه شوراهای اسلامی کارخانجات سراسر کشور درپی سه کنگره پیشین خود در تهران و اصفهان و مشهد در سالن ۱۷ شهریور وزارت کار گردهم خواهند آمد، تا عملکرد شوراهای اسلامی طی این سه ساله را مورد بررسی قرار داده و اساسنامه جدید شوراها را مورد بررسی قرار دهند. از کلیه شوراهای اسلامی که تاکنون کارت دعوت به جلسه دریافت نموده‌اند برای کسب اطلاعات بیشتر میتوانند تا ظهر امروز چهارشنبه ۱۴ بهمن با شماره تلفنهای ٦٦٥٣٤٥ - ٦٦٥٣٢٤ تماس حاصل نمایند.

کانون هماهنگی شوراهای اسلامی کارخانجات

پس از پیروزی انقلاب تاکنون

۳ میلیارد ریال صرف ایجاد و توسعه راههای چهارمحال و بختیاری شده است

گزارش واحد مرکزی خبر از شهر کرد پس از پیروزی انقلاب اسلامی تا کنون مبلغ ۳ میلیارد ریال جهت ایجاد و توسعه راههای بخش اداره کل راه و ترابری استان چهار محال و بختیاری هزینه شده است. مدیر کل راه و ترابری استان با اعلام این خبر اضافه کرد به منظور ایجاد ارتباط استان چهار محال و بختیاری با استان خوزستان در حال حاضر سه رشته راه دردست احداث است. یک رشته راه از طریق نارفت شهرباری صمصامی به مسجد سلیمان متصل میشود و با مدیریت و نظارت برادران جهاد سازندگی احداث میگردد. تا اواخر تیر ماه سال ٦١ عملیات قسمت حساس این راه یعنی گردنه چری تمام میشود راه دیگری نیز زیر نظر وزارت راه از طریق گردنه ناغان و به طرف خوزستان در حال احداث است و با ایجاد پل ۱۲۰ متری بر روی رودخانه سارقت تا پایان سال ٦١ به مرحله بهره برداری میرسد راه سوم که زیر نظر اداره کل راه و ترابری استان چهار محال و بختیاری ساخته میشود از طریق لردگان سار رز و شوار به صیدون امهرمز وصل میشود که اواسط سال آینده کارهای اساسی آن انجام خواهد شد مدیر کل راه و ترابری استان چهار محال و بختیاری همچنین در مورد تونل گردنه رخ گفت: با اتکا به خداوند عملیات تونل شروع شده و با مساعد شدن هوا عملیات شتاب بیشتری خواهد یافت جاده جدید شهر کرد بروجن نیز در اواخر بهار سال ٦١ اسفالت و قابل عبور و مرور خواهد شد وی همچنین اضافه کرد جهت ارائه خدمات بیشتر پس از پیروزی انقلاب ٤ واحد راهداری در لردگان بروجن اردل و فارسان احداث شده و پرسنل اداره کل راه و ترابری به سه برابر و تعداد ماشین آلات آن به پنج برابر رسیده است و این بوجه انقلاب به نیازهای مناطق مردم میباشد. یک کارخانه اسفالت سازی با هزینه‌ای معادل ۲۰۰ میلیون ریال در شهرستان لردگان در حال نصب است.

مدیر کل راه و ترابری استان چهار محال و بختیاری همچنین اضافه کرد در ارتباط با مسئله جنگ این اداره کل ۲۸ دستگاه از ماشینهای سنگین را به جبهه‌های نبرد حق علیه باطل اعزام کرده است.

۱۹۱ شرکت تعاونی تولیدی در استان کرمان تاسیس شده است

مرکز گسترش تعاونیهای تولیدی استان کرمان در سال ۵۸ با صرف هزینه‌ای بالغ بر دو میلیارد ریال تاسیس شده تاکنون ۱۹۱ شرکت تعاونی با عضویت ۱۸۰۰ نفر تشکیل داده است که در زمینه‌های صنعتی کشاورزی خدماتی فعالیت دارند.

مهندس حقانی سرپرست مرکز گسترش تعاونیهای تولیدی استان کرمان در گفتگوئی با خبرنگاری جمهوری اسلامی ضمن اعلام این خبر افزود: ۹۰۰ نفر از دیپلمه‌های بیکار جذب این شرکتهای تولیدی شده‌اند و از شرکتهای تعاونی تولیدی تشکیل شده ٤٦ شرکت کشاورزی است که با اعتباری بیش از ۵۰۰ میلیون ریال و ٤٧٧ نفر عضو در سطح این استان فعالیت دارند و هریک از شرکتها ۲۵ هکتار را زیر کشت برده‌اند و درحال حاضر ۱٤۰۰ هکتار از اراضی موات توسط شرکتهای کشاورزی زیر کشت گندم، جو و صیفیجات رفته است.

وی همچنین اضافه کرد، با صرف سرمایه‌ای حدود دومیلیارد ریال موفق شده‌ایم در سطح استان ۱٤۵ شرکت تولیدی تخم‌مرغ، مرغ گوشتی، جوجه کشی، شاوداری، پرواربندی، ساختمانی، سراهسازی، خدماتی، پوشاک و صنعتی ایجاد نمائیم.

در رابطه با کار شرکتهای تولیدی آقای حقانی گفت، شرکت تولیدی جوجه‌کشی درهرماه ٤۰۰ هزار جوجه در سطح استان تولید کند، در شرکت تولیدی گاوداری ۳۸۰ گاو شیرده که یک سوم آنها در مرحله تولید شیر میباشند. نگهداری میشود و در شرکت تولیدی پوشاک ۱۸۵ نفر از خواهران بصورت روزمرد فعالیت دارند.

مهندس حقانی در زمینه تامین مواد اولیه شرکتهای صنعتی اعلام کرد.

از سوی مرکز گسترش تعاونیهای تولیدی تاکنون ٦۰۰ هزارتن آهن، پروفیل و ورق خریداری و به آنها تحویل شده است.

آقای حقانی در پایان افزود از ۱۹۱ شرکت تعاونی تولیدی در سطح استان کرمان ۳۰۰ شرکت خودکفا شده‌اند که قادرند بدهی خود را بپردازند و بقیه در خط خودکفائی هستند و ۱۰ شرکت نیمه فعال داریم.

به میمنت سالروز ۱۲ بهمن

مخابرات بوکان فعالیت خودرا آغاز کرد

سرگزارش واحد مرکزی خبر از سنندج به میمنت سالروز ۱۲ بهمن مخابرات شهرستان بوکان پس از سازماری فعالیت مجدد خود را آغاز کرد. مخابرات بوکان به علت سلطه گروهکهای مزدور شرق و غرب بصورت یک ویرانه درآمده بود که پس از پاکسازی این شهر از لوث احاب و حاکمیت دولت جمهوری اسلامی با تلاش شبانه روزی پرسنل مخابرات استان کردستان ارتباط این شهر باسایر نقاط کشور دوباره برقرار شد.

خرید بیش از ۵۰ هزار تن گندم از کشاورزان استان مرکز

توسط سازمان تعاون روستائی استان مرکز از آغاز سال جاری تاکنون مقدار پنجاه هزار و ۱۷۲ تن گندم مازاد بر احتیاج روستائیان این استان خریداری و به سیلوها تحویل شده است. بگزارش خبرنگار خبرگزاری جمهوری اسلامی مقدار گندم خریداری شده از روستائیان استان مرکز نسبت به کل خرید گندم در سال گذشته ۳/۵ برابر افزایش داشته است. براساس این گزارش خرید گندم مازاد براحتیاج روستائیان این استان تا پایان سال جاری ادامه خواهد داشت.

تلفنهای نیازمندیهای جمهوری اسلامی ۳۱۲۹۲۹ - ۳۱۲۹۹۹

آمار گازرسانی دردیماه ۱۳٦۰

بگزارش خبرگزاری جمهوری اسلامی آمار انشعابات و مصرف‌کنندگان گاز خانگی در شهرها و روستاهای مختلف کشور در دیماه ۱۳٦۰ از سوی وزارت نفت به این شرح اعلام شد.

نام‌محل	تعداد انشعابات	تعداد مصرف کننده
اهواز	۱۹۸	۵۱
مشهد	۷۸۲	۹٦۰
سرخس	۱۷	۱۵
روستاهای اطرافمشهد	۲۸٦	٦۰
شیراز	۸۱۲	۹۳۹
روستاهای اطرافشیراز	۱۲٦	-
تهران	۲۱۸۰	۲٦٦۷
باغچه‌سرا، حومه آستارا	۳۱	-
حاجتپه	-	٤۹
شهرصنعتی البرز	-	۱٦
شهرک امام‌حسن قم	۱۵۰	-
اصفهان	۷۰۳	۱٤٤۲
نجف‌آباد	۱۰	۱٦۹
کاشان	۱۳٦	۱۵۸
روستاهای اطرافاصفهان	۱۸۱	-
بروجن	۱۱	۱۷٤
جمع کل	٦٦۲۳	٦۷۰۰

وزارت نفت در پایان جمع کل انشعابات گاز در دیماه سال گذشته را ۳۲٦٦۱ اعلام کرده وافزوده است این رقم درماه مشابه سالجاری ۳۳۵۷ انشعاب افزایش یافته است.

تقاضای روستائیان ورامین از مسئولین جهاد سازندگی

شهردار ورامین طی نامه‌ای تقاضای روستائیان ورامین از مسئولین جهاد سازندگی را جهت رسیدگی در اختیار خبرنگار ما قرار داد که جهت اطلاع ذیلاً درج میشود.

مرمت جاده سعد آباد به ورامین توسط جهاد سازندگی تهران مدت سه هفته است که جاده مذکور که تنها راه ارتباطی روستاهای جمال آباد، سعد آباد، یوسف رضا، شعیب آباد، پلنگ دره، کلاته جمعاً شش روستا به شهر میباشد توسط جهاد سازندگی تهران در دست بازسازی و مرمت است.

ساکنین فوق تقاضای آسفالت آنرا دارند و چنانچه مسئولان نسبت به آسفالت آن اقدام نمایند حاضرند خودشان هم ملغی بعنوان حودیاری بپردازند ضمناً ساکنین روستاهای یوسف رضا و شعیب آباد از مسئولان جهاد سازندگی تهران طی نامه‌ای تقاضا داشتند که سه(۳) کیلومتر باقیمانده را که منتهی از جاده مذکور است بحال خود باقی نگذاشته و مرمت نمایند.

کوپن (د) نوبت هشتم برای دریافت سهمیه صابون بهمن واسفند اختصاص یافت

سهمیه صابون دوماهه بهمن واسفند تعیین شد.

بطوراستثناء کوپن دال نوبت هشتم برای دریافت سهمیه صابون دوماهه بهمن واسفند تعیین شده است.

روابط عمومی ستاد بسیج اقتصادی دیروز درتماسی خبرگزاری جمهوری اسلامی اعلام کرد باطلاع کلیه هموطنان عزیز ساکن درشهرها وروستاهای ایران میرساند که کوپن (دال) نوبت هشتم استثنائاً برای دریافت سهمیه صابون دوماهه بهمن واسفند انتخاب شده است.

براساس این گزارش عاملین توزیع کالاهای اساسی موظفند که در مقابل ارائه کوپن(دال نوبت هشتم به هر نفر ۱۸۰ گرم صابون تحویل دهند

دوخبر کوتاه از وزارت کار

اطلاعیه اتحادیه امکان

روابط عمومی وزارت کار و اموراجتماعی برحسب اطلاع اتحادیه امکان اعلام داشت:

بمنظور تقلیل بهای کالاهای اتحادیه از تاریخ ٦۰/۱۱/۱ کلیه کالاهایی که اتحادیه خریداری می‌ماید بانرخ ۳٪ سود درتمام نقاط ایران به قیمت یکسان بفروش میرسد از مسئولین محترم تعاونیهای کارگری خواهشمنداست ترتیبی اتحاد فرمایند تا باتوجه به نرخ مذکور کالا باحداقل قیمت دراختیار تعاونیهاقرارگیرد.

اطلاعیه مدرسه عالی حفاظت و بهداشت کار

این روابط عمومی همچنین اعلام داشت که مدرسه عالی حفاظت و بهداشت کار باتوجه به اقدام مکرر واحدهای تولیدی و صنعتی درمورد خواست فارغ‌التحصیلان این مدرسه عالی فرمی تهیه نموده و از فارغ‌التحصیلان خودخواسته تا دراصرع وقت برای پرکردن این فرم شخصاً به این مدرسه عالی مراجعه نمایند.

طی شش روزگذشته

بیش از ۵۰ هزارراس گاو و گوساله ودرخراسان علیه طاعون واکسینه شده‌اند

طی شش روزگذشته بیش از ۵۰ هزارسردام گاو وگوساله درخراسان علیه بیماری طاعون گاوی واکسینه شده‌اند. دکتر غضنفری رئیس اداره دامپزشکی خراسان درگفتگوی کوتاهی باخبرگزاری جمهوری اسلامی فعالیت های انجام شده را بمنظور جلوگیری ازشیوع بیماری طاعون گاوی دراین استان تشریح کرد وگفت:

طی شش روزگذشته بوسیله ۹۳ اکیپ واکسیناسیون در ٤۷۷ روستا و ۵۰٦ مرکز دامداری جمعاً ۵٤۱٦۳ راس گاو وگوساله علیه بیماری طاعون گاوی واکسینه شده‌اند ودراین مدت ۲۱ پست قرنطینه دامی باهمکاری ارگانهای انقلابی وژاندارمری خراسان درنقاط مختلف این استان مستقرشده است.

وی افزود علاوه براکیپهای واکسیناسیون سه اکیپ بیماریابی، یک اکیپ صد عمومی ودواکیپ معدوم نمایی نیز فعالیت های چشمگیری رادرزمینه مبارزه طاعون گاوی آغاز کرده‌اند.

تبصره های بودجه سال ٦۱ در کمیسیون برنامه و بودجه تصویب شد

بگزارش خبرنگار خبرگزاری جمهوری در جلسه دیروز کمیسیون برنامه و بودجه مجلس شورای اسلامی تبصره های بودجه سال ٦۱ مورد بررسی قرار گرفت و با اصلاحات و تغییراتی بتصویب رسید.

سرپرست شیلات بوشهر: بمنظور افزایش صید ماهی

دولت آماده است امکانات لازم را در اختیار لنج‌داران قرار دهد

بوشهر - خبرنگار جمهوری اسلامی آقای حداداد سرپرست شیلات استان بوشهر در یک گفتگوی رادیوئی برنامه ریزی و عملکرد شیلات استان بوشهر را تشریح کرد. وی اظهار داشت کار شیلات جمع آوری ماهی از طریق کشتی‌های ماهیگیری و لنجهای محلی و شناوری ماهی و انجماد و انتقال آن تقسیم آن در سطح استان و خارج از استان است وی در رابطه با تاریخچه شیلات گفت حدود ۲۰ سال قبل شیلات بوجود آمد که حدود ۱۰ تا ۱۲ سال در بوشهر فعالتر شد و کارش از قبل از انقلاب بیشتر شد وی افزود شیلات متاسفانه بعلت درگیریهای سیاسی که در سطح مملکت بود تا چند ماه قبل فعال نبود ولی خوشبختانه از ٦ ماه قبل ما توانستیم برنامه ریزی کنیم و یک برنامه درازمدت ۱۰ ساله پیش بینی کنیم و این برنامه را به دو دوره ۵ ساله تقسیم کردیم که در دوره ۵ ساله اول یک برنامه یکساله از آن در آن دیم که این برنامه یکساله توانسته کار آغاز کند و در این مورد نیاز ما به یک بودجه زیادتر که خوشبختانه دولت با آن موافقت کرده و هدف از این برنامه گذاشتیم وامکاناتمان کم بود برای صید کردن دچار مشکلات میشدیم توانستیم کشتی‌های بزرگ کرایه کنیم که یکی از آنها رسیده و در نزدیکی باسوله مشغول بکار است و کار ما را واقعا آسان و سریعتر کرده به این نحو که ماهی از کشتی‌ها به لنجهای ممکن گرفته میشود بلافاصله در کشتی مادر که در دریا لنگر انداخته تخلیه میشود و از آنجا به ساحل انتقال میگردد و بهمین دلیل کار صیاد پیشرفتی بیشتر داشته است وی در پاسخ به این سئوال که چرا با اینکه مادر کنار دریا هستیم و ماهی در اینجا کمتر دیده میشود گفت سهمیه ماهی در اصل در اختیار ستاد بسیج اقتصادی تهران سهمیه ای که بما داده‌اند ۷۰ تن است و این مقدار کفاف مردم بوشهر را نداشته و مقدار مصرفی بوشهر از ۷۰ تن به ۲۰۰ تا ۳۰۰ تن رسانده‌ایم و این کمبود که مشاهده میشود بر اثر نبودن گوشت است و مردم رو به ماهی آورده‌اند برای اینکه عادلانه بین مردم ماهی تقسیم بود ما کارتهایی درست کرده‌ایم وبوسیله شوراهای محلی و با نظارت ستاد بسیج اقتصادی استان بوشهر توزیع میشود در شهرداری هم بما قول داده است که با ما همکاری کند از آقای حداداد سئوال شد چرا نمیگذارید مردم آزادانه ماهی صید کنند گفت هر کس میتواند ماهی صید کند و من همین جا اعلام میکنم ما با هماهنگی که با بانک کشاورزی داریم برنامه ریزی شده که هر کس علاقه به صید ماهی دارد واعتبارات دراختیار او بیست از طریق بانک کشاورزی با معرفی ما به او وام داده میشود و تاکنون ۵۰ میلیون تومان تور و طناب ماهیگیری خریده‌ایم که در اختیار آنها میگذاریم و یاد آوری میکنیم مقدار صید ماهی ما حدود ۱۳۰۰۰۰ تن است که از این مقدار ۱٤۰۰۰ تن خود ما تولید میکنیم و ۲٦۰۰۰ تن موتور لنجها تولید میکنند البته این آمار مربوط به کل خلیج فارس و دریای عمان است و ما جزء از موتور لنج دارائی که بکشورهای عربی بکار حمل و نقل بار مشغولند و میتوانند به صید بپردازند ما حاضریم تمام امکانات دراختیار آنان بگذاریم تا صید ماهی بالا رود و ما بدلیل کمبود ماهی در خود کشور ماهی اصلا بخارج صادر نمیکنیم.

طی سالجاری به همت کارگران متعهد

تولید کارخانه لامپ توشیبا گیلان ۵۰ درصد افزایش یافته است

صمد اسلامی مدیرعامل کارخانه لامپ توشیبا گیلان طی یک گفتگوی اختصاصی با خبرنگار خبرگزاری جمهوری اسلامی بااعلام این مطلب یادآور شد: طی ده ماهه اول سالجاری متجاوز از ۱۷ میلیون و ۲۰۰ هزار لامپ معمولی و ۳ میلیون و ۷۰۰ هزار عدد لامپ مهتابی درایس کارخانه تولید و به بازارهای مصرف عرضه شده است وی افزود تولید کارخانه درسال ۵۹ حدود ۱۱ میلیون و ۱۲۷ هزار لامپ معمولی و ۲ میلیون و ٦۷٤ هزار لامپ مهتابی بوده است که درسال ٦۰ باتوجه به آنکه هنوز به پایان نرسیده است. تولید کارخانه نسبت به سال گذشته ۵۵ درصد درتولید لامپ معمولی و ٤۱ درصد در لامپ مهتابی افزایش داشته است.

وی درهمین رابطه گفت: در سالجاری روزانه ۷۵ هزار و ۳۰۰ عدد لامپ معمولی و ۱٦ هزار لامپ مهتابی در کارخانه تولید میشود در حالیکه تولید روزانه سال گذشته ٤۸ هزار و ۳۰۰ عدد لامپ معمولی و ۱۱ هزار و ٦۰۰ عدد لامپ مهتابی بوده است

برادر اسلامی همچنین افزود: طی سال ٦۰ کارخانه حمعاً ۵۰ درصد افزایش تولید نسبت به سال گذشته داشته است که این نشاندهنده درک صحیح کارگران و متخصصان کارخانه از اهداف انقلاب اسلامی بوده است

مدیرعامل کارخانه لامپ توشیبا گیلان دررمینه فروش محصولات کارخانه گفت: تاکنون یک میلیارد و ٦۰۰ میلیون ریال بابت فروش تولیدات به حساب کارخانه واریزشده است و امید میرود که تا پایان سال این رقم افزایش یابد.

وی درخصوص چگونگی تهیه و تامین مواداولیه مورد نیاز کارخانه گفت: درگذشته تمام موادمورد استفاده کارخانه از کشورهای خارجی خصوصا کشور دانمارک واردمیشد ولی با شکل‌گیری انقلاب اسلامی اکنون ۹۰درصد از موادمورد نیاز کارخانه درداخل کشور تهیه و تامین میشود و فقط ۱۰درصد آن از کشورهای دیگر تامین میگردد بدون اینکه هیچگونه وابستگی برای کشور و کارخانه ایجاد نماید.

وی افزود: مواداولیه مصرفی کارخانه سنگهای سیلیس و دولومات است که از معادن موجود درعرب کشور و سایراستانها تامین میشود و کارخانه بطورمتوسط سالانه حدود ۲۰۰۰تن سنگهای سیلیس و دولومات جهت تهیه لامپهای مذکور مورداستفاده قرارمیگیرد.

وی درزمینه گسترش کارخانه گفت: این کارخانه میتواند با بهره‌گیری ازدیگر خطوط تولید خود درسال آینده افزایش تولید را به حداکثر برساند و طرحی نیز وزارت صنایع و معادن دردست تدوین دارد که درصورت موافقت مقامات دستاندرکاراشتغال‌زائی بسرودی دراکثر نقاط کشور کارخانجات لامپسازی احداث شود. مدیرعامل شرکت لامپ توشیبا گیلان درپایان این گفتگو از تمامی کارگران و متخصصان واحدهای تولیدی و صنعتی خواست ضمن توجه بیشتر به تامین بازار کشور دررمینه‌های تولیدی و صنعتی و کشاورزی درافزایش تولید بیتلاش نمایند تا انقلاب اسلامی به رهبری امام امت خمینی کبیر نمایان‌گر یک انقلاب اصیل درجهان بدون هیچگونه وابستگی باشد.

۲۵ هزار شماره تلفن خودکار آماده بهره‌برداری شد

طی سالجاری متجاوز از ۲۵ هزار شماره تلفن خودکار الکترونیک درسطح کشور آماده بهره‌برداری شده است

مهندس علی اکبر صنعتی مدیرکل مراکز تلفن خودکار الکترونیک شرکت مخابرات کشور که جهت بازدید از نحوه فعالیتهای مراکز تلفن خودکار و الکترونیک گیلان به این استان سفر کرده بود طی یک گفتگوی اختصاصی با خبرنگار خبرگزاری جمهوری اسلامی درزمینه فعالیت این اداره کل گفت بکارگیری مراکز تلفنی خودکار الکترونیک درواقع در شرکت مخابرات جدید است و این اولین بار درزمان رژیم طاغوت با عقد قراردادی استعماری با یک شرکت امریکائی آغاز شده بود بدون اینکه تخصصی در مملکت وجودداشته باشد و یااینکه برنامه‌ریزی برای بوجود آوردن تخصص تجربه وجذب تکنیک در مملکت انجام شود. وی افزود ساعقد این قرار داد و قراردادهای جنبی دیگر شرکتهای خارجی اقدام به اعزام بیش از یکهزار کارشناس متخصص بعنوان مشاور و ناظر جهت اجرای عملیات نصب و راه‌اندازی سیستم کردند که برطبق مفاد این قرار داد استعمای کلیه عملیات تامین تجهیزات، طرح، نصب، راه اندازی و نگهداری مراکز بعهده کارشناسان خارجی بود.

مهندس صنعتی گفت بااجرای این طرح میبایست حدود ٦۰۰ هزار خط تلفن خودکار از نوع الکترونیک در سراسر کشور نصب و مورد بهره‌برداری قرار گیرد لذا همزمان با پیروزی انقلاب شکوهمند اسلامی قسمتی از فاز اول قرار داد که قبلا بصورت نیمه‌تمام انجام شده بود با تشکیل گروههای مطالعاتی و کلاسهای آموزشی وتحقیقی وبااستفاده از تجربیات و اطلاعات کارشناسان و متخصصین متعهد ایرانی و همچنین با همفکری کلیه صاحبنظران دررمینه‌های الکترونیک و کامپیوتری کشور شرکت مخابرات توانست از ۱۳۰ هزار شماره تلفن خودکار الکترونیک کامپیوتری نیمه نصب درتهران حدود ۳۰ هزار شماره تلفن از این نوع را بااستفاده از یک مرکز ترانزیت آماده بهره‌برداری نماید که توزیع شماره تلفنهای آن بین متقاضیان مدتی است که اعلام شده است

وی درهمین رابطه گفت درمجموع ارزمان پیروزی انقلاب‌اسلامی و شروع فعالیتهای اداره کل طرح، نصب و راه‌اندازی مراکز الکترونیک جمعاً حدود ٤۵ هزار شماره تلفن ازنوع مراکز الکترونیک با تلاش و کوشش پرسنل ایرانی به مرحله بهره‌برداری رسیده است

مدیرکل مرکز تلفن خودکار الکترونیک درمورد برنامه‌های سال آینده این اداره کل اظهار داشت برای سال ٦۱ نصب و راه‌اندازی ۷ مرکز مخابراتی تلفن خودکار الکترونیک اکس پی صد ٤۰۰ شماره‌ای و ۲ مرکز اکس پی هزار شماره‌ای در ظرفیتهای چهار هزار شماره‌ای در شهرستانهای مختلف کشور برنامه ضالیتهای نصب این اداره کل قرار دارد وعلاوه برآن بهره‌برداری از حدود بیست هزار شماره مراکز تلفن الکترونیک کامپیوتری تی ای اکس هم در برنامه کار این اداره کل منظور شده است وی در پایان این گفتگو یادآور شد سعی و تلاش شرکت مخابرات در اداره کل طرح نصب و راه‌اندازی مراکز الکترونیک اینست که بااستفاده از کلیه امکانات داخلی و تجهیز همه نیروهای مستقر و خلاق مخابرات و با تشکیل گروههای مطالعاتی و تحقیقاتی وبهره‌گیری از تجاربی که بسرعت در حین کار با دستگاههای مراکز الکترونیک حاصل میشود بتواند ضمن تکمیل و نصب و بهره‌برداری از کلیه دستگاههای نیمه نصب و تمام تجهیزات مراکز الکترونیک که در انبارها موجود است دراجرای سرمایه راکد شده بیمالمال دراین پروژه و بالا بردن کیفیت نیروی و ارائه نیروهای جدید به هموطنان قدمهای موثرتری بردارد.

کاخ موزه سبز با حضور وزیر ارشاد افتتاح شد

کاخ موزه سبز از مجموعه کاخهای سعد آباد با حضور وزیر ارشاد اسلامی افتتاح شد.

بمناسبت سالگرد ورود پیروزمند امام امت به وطن و سومین سالگرد پیروزی انقلاب اسلامی ایران کاخ موزه سبز(کاخ شهید سابق) از مجموعه کاخهای سعد آباد با حضور حجت الاسلام عبدالمجید معادیخواه وزیر ارشاد اسلامی و دکتر شریعتمداری عضو شورای انقلاب فرهنگی و همراهان گشایش یافت.

این کاخ یکی از ۱۵ الی ۱۸ کاخ مجموعه سعد آباد است که در زمان رضاخان ساخته شده است و طبقه زیرین آنها توسط محمد رضا پهلوی در سالهای ۵۱-۵۰ سازسازی شد نکته قابل توجه در این کاخ محلل تفاوت ترئینات دو طبقه آن است باین ترتیب که در طبقه زیرین دارای دکوراسیون مدرن فرهنگی است و دیوارها و درهای آن پوشیده از چرم های رنگی و کیپوش آن موکت هماه

تاثیر تشکیل گردان جولان در مبارزه علیه صهیونیسم

نظرخواهی جمهوری اسلامی از جمعی از نمایندگان مجلس، پیرامون:

سرویس جمهوری اسلامی- بدنبال تصویب شورایعالی دفاع و اظهارات حجت‌الاسلام والمسلمین هاشمی رفسنجانی رئیس مجلس شورای اسلامی و نماینده امام در این شورا، مبنی بر تشکیل گردان جولان مرکب از داوطلبین اسراء و رانده شدگان عراقی که خواهان شرکت در نبرد مسلمانان علیه صهیونیستها هستند، خبرنگاران ما با چند تن از نمایندگان مجلس شورای اسلامی در مورد تاثیر تشکیل و اعزام این گردان در مبارزات مردم مسلمان فلسطین برعلیه رژیم اشغالگر قدس، مصاحبه هائی انجام داده‌اند که بشرح زیر از نظر خوانندگان عزیز می گذرد:

حسین هراتی نمایندهٔ سبزوار:

تشکیل این گردان، پیامی حیات بخش برای همهٔ انسانهای تحت ستم است

بسم‌الله الرحمن الرحیم اعلام تشکیل گردان جولان در آستانه سومین سالگرد انقلاب جنوبار اسلامیمان پیامی است امیدبخش وحیات آفرین برای همه انسانهای تحت ستم و محروم و دربند امپرسمگران شرق و غرب و موجی است برخاسته از جون پاک وجوشان شهدایمان که انقلاب ما در مسیر حمایت مستضعفان ومبارزهٔ با مستکبران مرور نمی‌شناسد و تا طلوع حکومت عدل مهدی موعود ارپای نمی‌نشیند. نگاهی کوتاه به اوضاع و احوال منطقه وتحلیل ساده نشان میدهد که کشورهای مرتجع منطقه سالهای سال در زیر پرچم آمریکا و دست حمایت قداره‌بندان کاخ واشنگتن شعارهای فریبنده و توخالی برعلیه اسرائیل سر می‌دادند تا بدینوسیله شعورها را بفریبند و زشت ضد اسرائیلی و آزادیخواهی بگیرند آنها بر روی صفحه اعلامیه و سیمای تلویزیون با یک دست فریادها زده و نعره‌ها سر می‌دادند درحالی که دست دیگرشان پنهانی دست امریکا را می‌فشرد و با اسرائیل رابطه برقرار میکرد ولی به لطف پیروری انقلاب اسلامی ما و رهبری امام و پیامهای تکاندهنده و حرکت آفرین امام امت این فریادگر بزرگ عصر، خفتگان بیدار شدند و بیدار شدگان به قیام و قیام کنندگان به حرکت درآمدند و طومار تروریرها از همه دریدند و نقابها از چهره‌ها برداشته شد و ماهیت پلید سرسپردگان از حکام خود فروخته منطقه برداشته شد و دیگر شعارها نمی‌توانست مردم فریبد زیرا شعورها خلوه‌گر شده بود و انقلاب اسلامی ما میزان ضد پرخاشگر ما برعلیه مستکبران سرمشق قرار گرفت و با این و سرمشق وحشت و دلهره شیطان بزرگ و اذنابش را فرا گرفت و نسبت به تلاشهای مذبوحانه و کنفرانسها و قطعنامه‌های به اصطلاح امنیتی زد ولی چه سود که بند بند رگها را هم گسسته و تشنگان وادی آزادی و عدالت چشمه را دیدند ملتها بیدار و مقاوم بپاخاسته‌اند و بصورت عینی و مجسم می‌بینند که ایران اسلامی با همهٔ مشکلاتی که دست به گریبان است و همه فشارهائی که ابرقدرتها و وابستگانش بر او وارد می‌کنند چه سان تنها در لاک خویش فرو نرفته و بلکه غم امت جهانی اسلامی را می‌خورد و آزادی واستقلال خویش را بدون آزادی سرزمینهای اسلامی و استقلال ملتهای مسلمان کوچک و خورد می‌شمارد وامت قهرمان ایران تنها در مورد آنها یک خواسته و آرزو دارد و آن اینکه روزی همه آنها را آزاد وهمهٔ کشورهایشان را مستقل ببیند. تاثیر این گردان جولان در منطقه کاملاً مشخص است که دیگر در این لحظات حساس و سرنوشت ساز تاریخ‌امروز جای وعده و اعلامیه و شعار نیست، بلکه روز رزم و پیکار و نبرد و جانبازی است. و ای یک میلیارد مسلمان مستضعف دنیا! ایران امروز بعنوان طلیعه دارو پیشگام آزادی قدس به حرکت درآمد و پیش تاخت و اگر رهبران شما با شما و ما همگامی نشان دادند و به این جبهه آزادیبخش قدس پیوستند، مسلمانند و در خط اسلام، وگرنه‌امریکائی و درخط استکبار پس بپاخیزید و با گامهای استوار و اندیشه‌های بلند وتفنگهای درمشت، اسلام را احیا کنید و کفار و مشرکان را نابود که این صف، صف نور و حق است و آنان که به این صف الهی نپیوندند در ظلمت و ذلت هستند، حاءالحق و دهق الباطل ان‌الباطل کان ذهوقا**

حجة‌الاسلام محسن مجتهد شبستری نماینده تهران:

این ابتکار، سبب تقویت مبارزه فلسطین علیه صهیونیستها میشود

بسم الله الرحمن الرحیم- یکی از دشمنان سرسخت اسلام، اسرائیل است و امریکای جهانخوار هم برای تضعیف انقلاب اسلامی ایران و سایر حرکتهای رهائیبخش و بطورکلی تضعیف جامعه اسلامی و مسلمانها در این صدد است که اسرائیل را تقویت بکند، اسرائیل را علم کند تا خار راه مسلمانها باشد، موی دماغ برای جامعه اسلامی باشد. ما ایرانیها هم که موفق شدیم در این انقلابمان پیروز شویم بایستی علاوه بر اینکه جمهوری اسلامی در این کشور استقرار پیدا میکند، باید در این صدد باشیم که انقلابمان را صادر کنیم و موانعی که سر راه صدور انقلاب اسلامی است از میان برداریم و کشورهائی که در خط ما هستند، دولتهائی که با امپریالیزم جهانی بسرکردگی امریکا و صهیونیزم بین الملل مبارزه میکنند، با آن کشورها و دولتها همکاری کنیم. فعلاً که اراضی جولان را اسرائیل میخواهد اشغال کند و به اراضی غصبی خودش ملحق کند، دولت ایران موظف است باملت و دولت برادر و دوست سوریه همکاری لازم رابکند و این طرحی که شورایعالی دفاع دارد طرح بسیار ارزنده و خوبی است. ما از این اسرای عراقی و افراد عراقی که در اختیار ما هستند میتوانیم استفاده کنیم، در مقابل دشمن مشترک صهیونیستی مقاومت بکنیم، تشکیل این ارگان بسیار لازم و مفید است. امیدواریم که غیر از این نیروها بتوانیم از نیروهای دیگر مردمی و نیروهای نظامی و سپاهی هم در فرصتهای دیگر که از جنگ فارغ شدیم و فکر ما از طرف رژیم منحوس عراق فارغ شد و انشاءالله موفق شدیم، از نیروهای دیگرمان هم برای تقویت حرکتهای آزادیبخش و بطور کلی برای حمایت از مستضعفین برای مبارزه با اسرائیل و متجاوزین و غاصبین استفاده کنیم و در این موقعیت که سوریه مورد تجاوز قرار گرفته است وظیفه اسلامی ما ایجاب میکند که با دولت و ملت سوریه حداکثر همکاری را داشته باشیم.

فکر میکنم این ابتکار ما علاوه بر اینکه ازنظر روحی خیلی موثر است، ازنظر ظاهری هم برای آنهائی که علیه صهیونیزم مبارزه میکنند خیلی مفید باشد برای اینکه اسرائیل و صهیونیزم برای جوامع اسلامی دشمن مشترک است و ملت فلسطین هم که از اول درحال مبارزه با اسرائیل بودند و همین الان هم مشغول مبارزه هستند، این حرکت و ابتکار ما سبب تقویت آنها هم می‌شود وانشاءالله برادران فلسطینی و برادران سوری و سایر مسلمانها با وحدت و یگانگی میتوانند به آرمان‌های اسلامی و موفقیت چشمگیر نایل بشوند.

حسین کمالی نماینده تهران:

تشکیل گردان جولان، نقطهٔ عطفی در شروع قیام جمعی مسلمین است

بسما... الرحمن الرحیم

مردم فلسطین هیچ گاه دارای یک تشکیلات یکپارچه و منسجم نبوده‌اند. تنوع مکتب و تنوع دیدگاههای سیاسی. رهبران مختلفی را در رأس سازمانهای سیاسی و چریکی فلسطین قرار داده است. مردم فلسطین همیشه از کمبود یک تشکیلات و رهبری واحد رنج برده‌اند. فلسطینی‌ها در طول تاریخ تبعید از سرزمینشان طعم تلخ ازهم گسیختگی و تنهائی را چشیده‌اند و اکنون به تجربه دریافته‌اند که ناسیونالیسم عربی و پان عربیسم که در چنگال ابرقدرتها دست و پا میزند و گاهی تغییر شکل می‌یابد. نمی‌تواند راهگشای قدس و حلال آوارگی و سرگردانی میلیونها میلیون فلسطینی مسلمان باشد.

سالیان سال است که رژیم نژادپرست ومترف و اشغالگر قدس قبلهٔ اول مسلمین را به اشغال خود درآورده است و مستضعفین این سرزمین را در سایه نفاق حسین اردنی و مبارک مصری و حسن مراکشی و سایر سرسپردگان امپریالیزم به مسلخ شکنجه و استثمار می‌برد. این برای مسلمین ننگ است که قبلهٔ اول آنها زیر یوغ صهیونیزم قرار داشته باشد ما برخلاف کشورهای وابستهٔ امپریالیزم بارها، آمادگی خود را برای نبرد با رژیم اشغالگر قدس اعلام کرده‌ایم. پیشنهاد تشکیل گردان جولان از سوی ما در زمانی ضرورت می‌پذیرد که گردانی از سوی شاه حسین اردنی عازم جنگ با ایران درکنار نیروهای رژیم بعث عراق است این حرکت ما درحقیقت بیانگر چند موضع و واقعیت است اول اینکه شاه حسین بداند ما اگر تمام ارتش اردن هم برای حمله به ایران با عراق همداستان شوند، آنقدر نیرو داریم که ضمن دفع این حملات برای مبارزه با رژیم اشغالگر قدس نیرو به جولان اعزام کنیم ثانیاً ما با این حرکت خود جبهه انقلاب و ضدانقلاب و دشمنان امریکا و دوستان امریکا را مشخص‌تر و واضح‌تر می کنیم ثالثاً از بین کشورهای مسلمان غیرعرب پیشاهنگ مبارزه با صهیونیزم شده‌ایم که این خود نقطه عطفی در شروع یک قیام جمعی مسلمین میتواند باشد و رزمندگان و توده‌های محروم فلسطین را با این حرکت به رهائی در آینده‌ای نه چندان دور امید دهیم.

منوچهر متکی نماینده کردکوی:

تشکیل این گردان، تحقق مرحله‌ای فریادهای امام از ۴۲ تا امروز است

بسم‌الله الرحمن الرحیم- تشکیل گردان جولان باتصویب شورای عالی دفاع جمهوری اسلامی ایران درحقیقت ادامه خط ضد آمریکائی، ضد صهیونیزم دراین منطقه بوسیله جمهوری اسلامی ایران است و تحقق مرحله‌ای فریادهای امام ازسالهای ۴۲ تابحال که علیه رژیم اشغالگر قدس همواره فریاد می‌زدند وموضع داشتند آنچه که به تشکیل این گردان اهمیت ویژه‌ای میدهد وضعیت خاصی است که درمنطقه حکم فرما شده است.آمریکا به سردرگمی عجیبی درحفظ و کنترل منافعش درخاورمیانه دچارشده است. بهم زدن اوضاع و احوالی که درمنطقه وجود دارد ازطرف دیگر دودش به اول چشمی که خواهد رفت، به چشم خود محافل غرب است که منافعشان رادراینجا می‌بینند، لوله‌های عظیم نفت، مخازن سرشاری که منافع درازمدتشان راتأمین میکند، به همین علت است که ما می‌بینیم دست به ابتکاراتی زده وتلاش میکند که بوسیله بعضی ازسران منطقه پیمانها و تشکلهائی رابوجود بیاورد وآنها رابه دو دلیل عمده متحداً علیه ایران بسیج کند. اول اینکه اعراب راازضدیتی که بارژیم اشغالگر قدس و صهیونیزم دارند، انحراف بدهد ودوم جنگ ایران و عراق رابه جنگی بین فارس و عرب تبدیل بکند. دراوج چنین زمینه سازیهائی ما ماهیت رژیمی مانند رژیم اردن رایخوبی می‌شناسیم، جنایاتی که درسپتامبر سیاه ۱۹۷۰ مرتکب شده و غلام حلقه بگوش بودنش برای آمریکا، همکار و همدست باشاه بودنش کاملاً مشخص است اما اینکه الان رسماً اعلام موضع می‌کند به اینکه مابرای عراق نیرو می‌فرستیم، این دقیقاً درجهت تعمیم و تحقق این هدف آمریکاست. درچنین بحبوحه‌ای یک تلاش خاص دیگری مذبوحانه بسیارمفتضح انجام می‌شود. تبلیغاتی که ایران ازاسرائیل اسلحه خریده و بعناوین مختلفی یک وجه تشابهی برای مخالفت اعراب درحقیقت انحراف مخالفت اعراب ازاسرائیل به ایران بوجود بیاورند وبازمینه‌اش رابسازند. درچنین بحبوحه‌ای نطق مسئولین جمهوری اسلامی درسازمان ملل، وتشکیل عملی گردانی برای مبارزه باصهیونیزم بهترین وقاطع‌ترین وسریعترین اقدامی است که میتواند همه این تبلیغات را «هواءاً منصوراً» بکند ولذا درتشکیل گردان جولان به اعتقاد من خصوصاً اینکه اززرمندگانی که می‌بایست ازابتدا، جبهه‌شان جولان باشد، بدست ابرقدرتها و آمریکا وصهیونیزم بوسیله و به عاملیت صدام علیه ایران وارد جنگ شدند. امروز ما عملاً داریم ثابت میکنیم که این نیروها، نیروهای بالقوه‌ای هستند که باید در کنار رزمندگان مسلمان ایرانی در جولان و دیگر مرزهای اسلام علیه صهیونیزم بجنگند.

ما از تشکیل گردان جولان استقبال میکنیم و ملت ما استقبال میکند و امیدواریم که در آینده نزدیک مشخص شود که چه کسانی عملاً در خط اسرائیل هستند، چه کسانی آنهائی که در طول سال ۱۹۶۷ تابحال علیرغم اینکه بزرگترین منابع و ثروتها را در اختیار دارند کمکهایشان را اگر در نظر بگیریم به فلسطینیها و کشورهای پیشتازی که علیه اسرائیل می‌جنگیدند مجموعه این کمکها شاید ده درصد کمکهائی که به عراق در طول جنگ کردند نمی‌شود، این گواه بارزی است که آنها عملاً در خط صهیونیزم، در خط امریکا هستند و جمهوری اسلامی بنا بر معتقداتش و بنا بر شعارهائی که تا بحال مطرح کرده باید و اینگونه بوده پیشروترین و پیشتازترین قدرت و نیرو در کنار رزمندگان مسلمانیکه علیه صهیونیزم و علیه اسرائیل وارد مبارزه شدند و امریکا تمام هراسش از همین قسمت است.

تشکیل گردان جولان انشاء الله که مبارک است و انشاء الله مقدمه بسیج همه امت اسلام علیه این غده سرطانی در ممالک اسلامی باشد.

محمد رشیدیان نماینده آبادان :

تشکیل این گردان برای امپریالیسم، یک فاجعه است

بسم الله الرحمن الرحیم- ملت ما از همان زمان رژیم شاه هم آرزویش این بود که بتواند روزی در کنار برادران فلسطینی خود برای نجات سرزمین‌های اسلامی وسرزمینهای غصب شده مبارزه کند. وقتی که انقلاب اسلامی ایران به ثمر رسید، این آرزو در دل جوانها و نوجوانهای ما، برادران جهاد و سپاه جوانه زد که بهر شکلی که شده خودشان را سازماندهی کنند و تشکیلاتی را بوجود بیاورند که به برادران فلسطینی ما برای باز پس گرفتن سرزمینهای غصب شده کمک کنند و به آنجا بروند و بجنگند.

از آنجا که استعمار متوجه این واقعیت بود، یعنی تنها نیروئی که در منطقه‌استعمار را تهدید میکرد نیروی تازه نفسی بنام نیروی انقلاب اسلامی بود که هیچ محافظه کاری و ملاحظه کاری و سیاسی کاری را در نظر نمیگرفت و فقط برای نجات مسلمین و اسلام خودش را به آب و آتش می‌زد،بنا بر این توطئه جنگ تبلیغاتی، جنگ سیاسی وحتی حمله نظامی و وادار کردن باصطلاح مهرها و اقمار خودشان در رویاروئی با ملت ایران مثل صدام حسین، برای همین منظور بود که میخواست جلوی آن حرکت انقلابی ملت ایران که در منطقه در حال گسترش پیدا کردن بود و یکی از خواسته‌هایش این بود که به سرزمین فلسطین بروند و برای نجات سرزمینهای غصب شده بجنگند را بگیرد و او را با یک جنگ داخل مشغول کند که دو نیرو را هم از بین برده باشد که با یک تیر دو نشان زده باشد. هم ملت مسلمان عراق و هم مردم مسلمان ایران را که می‌توانستند هردو در کنار هم، سرزمینهای غصب شده را آزاد کنند، بهم مشغول کرد و متاسفانه این نقشه هم گرفت.

الان تشکیل این گردان (گردان جولان) برای امپریالیزم یک فاجعه است و تمام آرمانها وآرزوهای او را تهدید می‌کند و به خطر می‌اندازد و این درسی است برای تمام ملتها و دولتهای منطقه کشورهای عربی، کشورهای مسلمان که جوانان و دولتهایشان هم از جوانان و دولت ما سرمشق بگیرند و آنها هم بدنبال اینها بروند، تا الان روی مسئله ملت و نژاد عرب انگشت میگذاشتند اما الان که ملت مسلمان ما وارد میدان میشود، ملت اسلام وارد میدان می‌شود و بنا براین ملت پاکستان هم، ملت افغانستان هم، مردم ترکیه هم، مردم عراق هم، مردم کویت و کشورهای دیگر خلیج فارس هم از این حرکت انقلابی ما پند و اندرز و سرمشق خواهند گرفت و نیروهایشان را خواهند فرستاد و ما تا زیر پرچم اسلام جمع نشویم و در سایه لااله الاالله متشکل نگردیم، نمی‌توانیم با امپریالیزم در بیفتیم. تحت نام عرب، عجم یا فارس یا کرد نمی‌شود بلکه تحت نام اسلام میشود تمام این نژادها را جمع کرد و برای خدا و زیر پرچم لااله الاالله دشمن را از سرزمینهای خودمان بیرون کنیم.

غلامعباس زائری نماینده بندر عباس:

این سعادتی است که بتوانیم حق را به حقدار برسانیم

بسم ا.... الرحمن الرحیم- اطلاع از تشکیل این گردان باعث نهایت خوشوقتی ما شد و مخصوصاً توجه به این معنی که در شرایط فعلی که تمام کشورهای حوزه خلیج فارس و کشورهای منطقه این حوزه و مخصوصاً عربستان و اردن و کشورهای وابسته به امپریالیسم آمریکا سعی در از بین بردن انقلاب اسلامی ایران دارند و مخصوصاً خودشان را مخالف رژیم اشغالگر قدس معرفی می‌کنند ما توانسته‌ایم، چنین کاری کرده و ثابت بکنیم به دنیا که مخالف واقعی صهیونیسم‌ما هستیم، نه کشورهای مدعی . بنا بر این، این حرکت مخصوصاً مردم فلسطین را هم متوجه و هم امیدوار می‌کند و مستضعفین دنیا و مستضعفین این منطقه پشتیبان واقعی خودشان را می‌شناسند، و کاملاً متوجه می‌شوند که تنها نیرو، تنها کشور و تنها ملتی که می‌تواند از حقوق حقه آنها دفاع بکند ملت ایران، انقلاب ایران و کشور ایران است. و برای ما مایه مباهات و افتخار است که بتوانیم اراده خداوند را در این سرزمین محقق بکنیم و این سعادتی است که خداوند بما داده که با تشکیل یک چنین نیروهائی و تشکیل یک چنین هسته‌هائی بکار گرفتن اینچنین انسانهای پاکی که حاضرند در این شرایط جان خودشانرا درراه حق قربانی و نثار کنند بتوانیم حق را به حقدار برسانیم.مهمتر از همه، این معنی از نظر سیاسی مطرح است که همان مردم، همان انسانهای پاکی که توانسته بودند، در اثر اغفال رژیم صدام به جنگ ما بیایند وقتی که فهمیدند، حق را تشخیص دادند و راه خودشان را پیدا کردند و حاضر شدند راه اصلی را بروند یعنی عملاً گفتند که ما اشتباه آمدیم، ما در حق می‌بایستی به جنگ با رژیم اشغالگر قدس برویم. و حالا که صدام نتوانست از نیروهای ما بر علیه رژیم اشغالگرقدس استفاده بکند، این نیرو و این جانهای پاک را ما در اختیار جمهوری اسلامی ایران قرار می‌دهیم تا ما را هدایت و رهبری کند بر علیه رژیم اشغالگر قدس و این گویای یک واقعیتی است که فطرتهای سالم و پاک انسانها و مسلمانان در منطقه حاضرند وقتی که حق را شناختند از حق پیروی و تبعیت بکنند و ما امیدواریم هرچه زودتر بادیداری که از خداوند می‌خواهیم ، فراهم شود برای همه مسلمانان منطقه و همه مسلمانان جهان این معنی را بخوبی درک کنند که رژیم های حاکم بر آنها رژیم های فاسدی هستند که نیروهای آنها را در جهت از بین بردن حق بکار می‌گیرند و بنا بر این رسماً فریاد خودشانرا بر علیه رژیمهایشان بلند بکنند.

وهمانطوری که یکی از بزرگان اهل سنت در محضر امام در هفته وحدت عرض کرد که ای امام ما آمده‌ایم و اعلام می‌کنیم و با تو بعنوان رهبر همه مسلمانان جهان و قائد همه مسلمانان دنیا بیعت می‌کنیم، همه مسلمانان دنیا این بیعتشان را با امام تحکیم بکنند و ما بتوانیم یکبارگی ریشه ظلم وکفر و رژیم اشغالگر قدس و همه رژیمهای وابسته به اشغالگر قدس و آمریکا و امپریالیسم را بر کنیم و مسلمانان بتوانند با نهایت صفا و آرامش در جهت احقاق حق خودشان واجرای حدود خدا و احکام خدا و پیاده کردن آنچه که رضای خداست و تحقق آرمانها و رسالات پیامبران انشاء ا... موفق بشویم.

متن توبه‌نامه احمد غضنفرپور

سرویس سیاسی جمهوری اسلامی- روز گذشته توبه نامه‌ای به خط احمد غضنفرپور دراختیار ما قرارگرفت که می‌تواند وسیله‌ای باشد برای عبرت گرفتن دیگر هم مسلکان او. لازم به یاد آوری است که وی یکی از اعضای شبکه امریکائی بنی صدر میباشد که بدنبال فرار یار صمیمیش، به یکی از دهات بابل گریخت و اخیرا دستگیر گردید. و هم اکنون در بازداشت بسر میبرد احمد غضنفرپور همسر سودابه سدیفی است که او نیز از همکاران نزدیک بنی صدر بوده و در حرکت ضدانقلابی منافقین در روز ۳۰ خرداد ۶۰ دستگیر شده و مصاحبه‌هائی در افشای ماهیت بنی صدر خائن و شبکه امریکائی او نموده است غضنفرپور که قبلا نماینده لنجان در مجلس شورای اسلامی بود، در تاریخ ۶۰/۱۰/۲۷ بعلت غیبت طولانی و غیر مجاز یا تشخیص و تصویب نمایندگان، از مجلس اخراج شد در اینجا متن توبه نامه احمد غضنفر پور از نظرتان میگذرد:

بسم الله الرحمن الرحیم

اگر حضور هوشیارانه مردم و رهبری بجا و قاطعانه امام نبود، انقلاب اسلامی ایران از مسیر اصلی منحرف و بسوی قدرت های جهانی و بدون شک آمریکا سوق داده می‌شد من بعنوان یکی از افرادی که در آن جریان قرار داشتم از ملت مسلمان ایران، امام عزیز و نمایندگان محترم مجلس شورای اسلامی پوزش می‌طلبم و امیدوارم خداوند متعال توبه مرا بپذیرد و در مقابل همه شما از دادگاه اسلامی تقاضا دارم اگر مکافات جرم من اعدام است در اجرای آن درنگ نکند که خود را تسلیم عدل الهی نموده‌ام، انشاءالله.

امروز قصد من تجزیه تحلیل همه انحرافات نیست بلکه کوشش می‌کنم آن خط اصلی را که منجر به جریانات اخیر گردید، گرچه برای همگان روشن است بطور مختصر و به منظور سبک کردن بارگناهان خود شرح کنم.

همانطوری که امام گفتند، دیکتاتوری و انحراف یک مرتبه تحقق نمی‌پذیرد، بلکه از نقطه‌ای آغاز و مرحله به مرحله بر ابعاد آن افزوده می‌گردد. از زمانیکه انقلاب اسلامی ایران به پیروزی رسید، دشمنان خارجی وعوامل داخلی با هوشیاری به بررسی اوضاع و احوال و نقاط ضعف موجود پرداختند. از شروع مجلس خبرگان و بحث هائی که بر محور ولایت فقیه دور میزد شخصیت های موافق و مخالف را بدقت مورد شناسائی قرار داده، با استفاده از وسایل و افراد گوناگون داخلی- خارجی به آماده نمودن زمینه‌های مساعد جهت حمله و پیاده کردن اهداف کوتاه مدت و دراز مدت مشغول شدند تا آن زمان گرچه نظریات در باره ولایت فقیه مختلف بود ولکن بعنوان نظریه در یک محیط تفاهم مورد بحث وگفتگو مطرح می‌شد و باصطلاح اختلافات جنبه داخلی داشت ولی همانطور که عرض شد ، گروه ها بیکار ننشستند و اقدامات آنان را می‌توان چنین خلاصه کرد:

۱- نفوذ دادن افراد موثر و جمع شدن در اطراف شخصیت هائی که با مخالف ولایت فقیه بودند و یا نظریات کاملا موافق با اکثریت مجلس نداشتند.

۲- طرح سئوالات گوناگون در سخنرانی ها، نوشته‌ها که در واقع جنبه خط دادن و عمیق کردن اختلافات داشت.

۳- پخش و گسترش شایعات گوناگون در باره شخصیت‌های موثر طرفدار ولایت فقیه

بدینترتیب درجامعه بطور نهان و آشکار (ولی پراکنده وانسجام نیافته) دو صفبندی بادو جهت مختلف در مقابل هم قرار گرفتند که بعد ها به شکل دو جریان متضاد در صحنه سیاسی ظهور کرد، یکی جریان مخالف ولایت فقیه و دیگری موافق .

در ابتدا این دو جریان مرزبندی دقیق و مشخص بخود نگرفته بود ولیکن بمرور زمان این مرزبندی واضح و مسلم گردید. در جریان مخالف طیفهای گوناگونی بچشم می‌خورد که در راس آن بنی صدر قرار داشت بنی صدر با قرار گرفتن در دامن این جریان خود وگروه خود را با چندین تناقض مواجه ساخت:

۱- تناقض در مواضع قبلی که علی الظاهر کاملا در جهت تائید امام و خط امام قرار داشت و مواضع بعد از آن. این تغییر موضع سبب شد که بعضی عناصر وگروههای موافق متدرجا از او جدا شده و بجای آنها گروهها و عناصر فوق الذکر قرار گیرند و با ارائه اطلاعات و خطوط حساب شده او را به سمتی که قرار بود، سوق دهند.

۲- تناقض در اصول و پایه‌های فکری: بنی صدرهمیشه اعتقاد داشت که در ایران بدون یک وحدت گسترده بین روحانیت و روشنفکر ها، انقلاب اسلامی عملا غیر ممکن است ولکن پس از سیر این جریانات باین نتیجه رسیده بود که با حضور روحانیت جز شکست عاید او نخواهد شد.

۳- در کتب ، نوشته ها و سخنرانی ها همیشه تکیه او بر پخش قدرت، شوراها، حضور مردم در صحنه حرکت خود جوش مردم و نهادها بود، اما از بعد مجلس خبرگان و ریاست جمهوری، درست بعکس آن حرف ها و نوشته ها عمل میکرد: حمله به نهادهای خودجوش- رد کردن شوراها- تکیه کردن بر قشون به طور کلاسیک و نه مردمی

۴- همیشه اعتقاد داشت بدون یک گروه و هسته منسجم و هماهنگ که بر محور عقیده بگرد یکدیگر جمع شوند نمی توان در صحنه سیاسی اهداف انقلابی را تعقیب کرد، اما بتدریج کسانی که در دفتر جمع شدند فاقد تمام چنین ضوابط و شروط بودند.

بعقیده من منشاء این تناقضات در عدم اعتقاد به رهبری امام خلاصه می‌شد و این مسئله روز بروز شدت گسترده تری به خود می‌گرفت، و هر زمان نیروهای جدید ضد انقلابی راست وچپ بر محور او و دفتر جمع می‌شدند و هماهنگی با سایر گروهها و نیروهای سیاسی بیشتر و افزون تر می‌گشت

هماهنگی و اتحاد این نیروها بر پایه چندین مشخصه دور میزد:

۱- عدم اعتقاد و یا (در بعضی گروهها) کم توجهی به ولایت فقیه

۲- حذف روحانیت از صحنه سیاست

۳- مخالفت با نهادهای خودجوش

۴- نزدیک شدن به خط آمریکا، گرچه بنی صدر و منافقین درحرف مخالف آمریکا و طرفدار استقلال بودند نیروهای تشکیل دهنده این جریان علیرغم ناهم آهنگی و اختلافات عبارت بودند از افشار و گروههای رفاه طلب، سازمان های سیاسی نظیر جبهه ملی، دفتر ریاست جمهوری بنی صدر، سازمان منافقین وگروهی که حالت میانه داشتند (نهضت آزادی)

این جریان برای تحقق بخشیدن به اهداف مزبور در طول انقلاب اسلامی به شیوه‌ها و طرق مختلف متشبث شد، بدین قرار:

قبل از پیروزی انقلاب اسلامی، عنوان می‌شد شاه سلطنت کند و نه حکومت.

● زمانی که شاه مخلوع رفت و بختیار نخست وزیر شد، خواستند بختیار را با امام ملاقات دهند.

● پس از شکست طرح انحلال مجلس خبرگان مخالفت با نهادها آغاز گشت و بعد از تشکیل مجلس شورای اسلامی مخالفت با آن شروع شد و کارشکنی برای حذف روحانیت به مرحله حاد رسید.

● حملات شدید به شخصیت‌های نزدیک به امام و شایعات مختلف درباره آنها، از آن جمله است.

بعد از بسته شدن دانشگاه، حملات بگونه بسیار حساب شده دامنه گسترده بخود گرفت و جهات اصلی انقلاب فرهنگی بفراموشی سپرده شد.

انتشار اخبار غلط، شایعات گوناگون، بزرگ کردن عیوب کوچک، ارائه اطلاعات و تحلیلها بدفتر ریاست جمهوری عنوان کردن آنها و مانند شایعات از قبیل وجود شکنجه در زندانها، اعمال بی‌رویه دادگاهها، نارضایتی اکثریت مردم از نظام جمهوری اسلامی، شکست قریب‌الوقوع رژیم، و غیره و غیره از طریق بنی‌صدر زمینه را برای بی‌تفاوت کردن مردم آماده میساخت. آنها علاوه بر طرح مسائل مذکور خود را برای برنامه‌های بعدی آماده میکردند که بدین قرار بود:

۱- خارج کردن مردم یعنی گروههای مستضعف از صحنه و جایگزین کردن توسط نیروهای رفاه‌طلب که نمونه‌اش را در تظاهرات جبهه ملی مشاهده نمودیم.

۲- حذف پایگاه مردمی ارگانها، نهادهای خط امام- انحلال مجلس، حمله بدولت شهید رجائی

۳- تشنج ایجاد اختلاف در صفوف مردم و نهادها و تشدید کردن این اختلافات

۴- جایگزین کردن روحیه وابستگی و رفاه در مقابل استقلال و مقاومت در مقابل فشارهای اقتصادی

۵- ایجاد اختلاف در صفوف داخل روحانیت و برانگیختن عده‌ای توسط عده دیگر.

این اهداف با چنین نقشه‌ها و زمینه چینی‌ها همچنان به سیر طبیعی خود حرکت میکرد، سازمان منافقین تظاهرات خیابانی ترتیب میداد و سرگرم تدارکات بود، جبهه ملی به عضوگیری مشغول و ترتیب تظاهرات و راهپیمائی میداد، هرکدام از نیروها در ظاهر و نهان خود را برای جانشینی حکومت آماده میکردند، و بنی‌صدر بعنوان رئیس اپوزسیون بلندگوی همه آنها شده بود.

اما با عزل ناگهانی او از فرماندهی کل قوا، و شکست تظاهرات جبهه ملی، همه آنها برنامه‌های معمولی با شکست و انقطاع مواجه گشت. از آن پس صفبندیها بطور مشخص و کاملا متخاصم مقابل هم تشکیل شد. من از یکی از دوستانم در زندان شنیدم که بنی‌صدر توسط نواب صفوی دستور ترور شخصیت‌ها را داده بود، بنابراین انفجارها آغاز شد، ترورها یکی بعد از دیگری حتی در نماز جمعه‌ها صورت گرفت.

بنی صدر و رجوی توسط هواپیماهائی که خلبانش حداقل مشکوک بنظر میرسد بدون هیچ گونه مانعی از مرز تمام کشورها گذشته در فرودگاه نظامی فرانسه بزمین می‌نشیند. چگونه میتوان این همه جریانات را ساده و تصادفی تلقی کرد؟

و امروز پس از گذشت زمان مسائلی حداقل برای اینجانب کاملاً روشن و مسلم گشت که بتوانم بین حق‌و باطل یکی را انتخاب کنم و آنها عبارتند از:

۱- کدامین جریان میتوانست کشور را به سوی وابستگی مجدد سوق دهد و به دیکتاتوری و حاکمیت بخشیدن سلطه‌گران بیانجامد.

۲- آیا جریانیکه برمحور ولایت فقیه حرکت میکند و برتقوی و اخلاق اسلامی متکی است اساس حرکتش برحضور فعال مردم در صحنه، خودجوشی نهادها و وحدت واقعی است میتواند بسوی دیکتاتوری و سلب گزارشهای اسلامی سوق داده شود؟

بنی‌صدر در آن بیانیه که من در مجلس قرائت کردم درست مسائل را بعکس آنچه حقیقت داشته جلوه داده بود جریانیکه کشور را به دیکتاتوری وابستگی و سلب آزادیهای واقعی سوق میداد جریان باطلی بود که خودش در راس آن قرار داشت و خود محوری او به حدی بود که صادقانه دروغ میگفت. و من امروز شرمنده‌ام که آن باورهای غلط را درست میپنداشتم و باردیگر در حضور همه ملت، امام و نمایندگان محترم از پیشگاه خدای تبارک و تعالی پوزش میطلبم و با خدای خود عهد میکنم تا زنده هستم از احکام ولایت فقیه که همان احکام الهی است بطور کامل و با تمام وجود پیروی نموده و از خدای بزرگ میخواهم در این امر خطیر مرا یاری دهد. و در خاتمه از همین محل و تریبون باطلاع بنی‌صدر، رجوی میرسانم چنانچه هنوز براین باورید که در حال یا آینده شما نیروی جانشینی خواهید شد، بدانید یک باور کاملاً اشتباه و خلاف واقعیتی است. پیروزیهای جنگ، مردمی شدن قشون و انسجام گسترده اکثریت قریب باتفاق مردم مسلمان و اتحاد همه ارگانها و نهادها محاصره و مشکلات اقتصادی را حل خواهد کرد. و مهمتر از همه چیز آنچه شما در تحلیلها بحساب نمیاورید و بعقیده من علت تمام این سردرگمی‌ها و تناقضات و سرانجام اتحاد با ضدانقلابیون و ورشکستگان رژیم شاهنشاهی را بخاطر آن بود، مسئله توکل و تقوای توده عظیم مردم و رهبری آن بخدای متعال میباشد. با توجه به این امور و عقیده، هیچ نیروئی یارای مقاومت ندارد، دستگاهها و شبکه‌های گسترده تبلیغاتی بیهوده میکوشد،ازشماجانشینی بسازند، تبلیغات آنها در مردم مسلمان ایران نه تنها بی‌اثر است بلکه اثرات کاملاً معکوس داشته و دارد، مردم ایران از خود سئوال میکنند این همه شبکه رادیوئی برای چیست؟ مخارجش از کجا و توسط چه گروههائی تامین میشود؟

هدف آنها از اینکه زمانی به تبلیغ برای بختیار و نزیه‌ها می‌پردازند و زمانی برای بنی‌صدر و رجوی باصطلاح خود پایگاه مردمی بوجود میآورند بچه معنی است؟

تنها تاثیر این تبلیغات میتواند مسکنی باشد برای آندسته قلیلی از جناح رفاه‌ط

ایران آمادگی خودرا برای ...

بقیه از صفحه ۱۲

روح قانون اساسی این است که همه کارهای این کشور زیر نظر سه قوه باشد و در اصل ۵۷ این مسئله تصریح شده است ما طبق این اصل میبینیم که قانون اساسی خواسته است اداره مملکت زیر نظر سه قوه باشد و اجراء کارها بعهده دولت و رئیس جمهور است مگر آن مواردی که به عهده رهبر گذاشته شده است. و نظارت مجلس بصورت سئوال یا استیضاح را قانون اساسی پشتیبانی کرده است. اگر این طرح تصویب شود، معنایش این است که هم دولت و مجلس در امر تبلیغات دخالتی نداشته باشد حط مشی این طرح را یک شورای ۱۱ نفره تشکیل می‌دهد که ۷ نفر مقام غیر مسئول هستند و در جمع ۱۱ نفری ٤ وزیر قرار داده شده که مسئولیت را لوث می‌شود کل این طرح با چندین اصل و بطور کلی با روح قانون اساسی مغایرت دارد.

در این طرح وزیر ارشاد یک محری بیشتر نیست و معلوم نیست که وزیر ارشاد در مقابل این شورا مسئول است یا در برابر مجلس، زیرا که در ماده ۱۰ این طرح وزیر ارشاد و محری مصوبات این شورا ذکر شده است. بنده معتقدم ما همینطور که به طرف قانونی شدن، پیش میرویم تبلیغات باید بدست نهادها باشد حتی مجلس باید محدوده کار انجمن اسلامی را مشخص کند باید معلوم شود که مسئولیت این نهادها چیست. آنگاه عده‌ای از نمایندگان پیشنهاد مسکوت ماندن این طرح را دادند که امامی کاشانی بعنوان یکی از پیشنهاد دهندگان، پیرامون آن توضیحاتی داد و هراتی محیر کمیسیون ارشاد در مخالفت صحبت کرد سپس برای مسکوت ماندن این طرح رایگیری شد که با اکثریت آراء بتصویب رسید و این طرح برای همیشه مسکوت ماند.

● گزارش کمیسیون آموزش و پرورش

آنگاه حائم دستغیب محیر کمیسیون آموزش و پرورش گزارش شور اول این کمیسیون راجع به الحاق یک تبصره به ماده واحده مربوط به لغو تعهد فارغ‌التحصیلان مراکز تربیت معلم و موسسات وابسته مصوب ۵۸/۹/۱۷ شورای انقلاب را ضمن توضیحاتی مطرح کرد این لایحه در کلیات مخالفی نداشت و پس از رایگیری کلیات آن تصویب شد.

آنگاه علی عجم گزارش شور اول کمیسیون امور اداری و استخدامی در مورد لایحه احتساب سوابق تمام وقت کارکنان بنیاد علوی در دستگاههای دولتی و شهرداریها را قرائت کرد و در این رابطه توضیحاتی داد که پس از سخنان هادی، موحدی ساوجی، اجری و روحانی در مخالفت و رحالیان و هاشمی رفسنجانی، در موافقت و توضیحات نماینده دولت نسبت به کلیات این لایحه رایگیری گردید که از سوی نمایندگان رد شد.

● سخنان وزیر پست و تلگراف و تلفن

در پایان جلسه علنی دیروز مهندس مرتضی نبوی وزیر پست و تلگراف و تلفن در مجلس حضور یافت و پیرامون وضعیت پستی و مخابراتی کشور توضیحاتی به مجلس داد. وی در سخنانش گفت: بعد از انقلاب نگهداری تمام سیستمهای مخابراتی که سیستمهای پیشرفته و پیچیده‌ای هستند توسط همکاران ما در این وزارتخانه انجام گرفته است و نصب دستگاههای پیشرفته نیز که قبلاً توسط مشاورین خارجی انجام میشد بوسیله این کارکنان صورت گرفته که از تکنیک بالائی نیز برخوردار است و چنانچه کشورهای مسلمان مثل لیبی در زمینه مخابرات نیاز به تخصص داشته باشند نیاز آنها میتواند از طرف جمهوری اسلامی ایران تامین شود. وزیر پست و تلگراف افزود: مسئله برنامه‌ریزی نیز از چند ماه پیش با تشکیل شورای برنامه‌ریزی در مخابرات پی‌ریزی شده است و تاکنون کلیه اطلاعات در زمینه شبکه مخابرات تهیه شده است و انشاءالله برنامه‌های دراز مدت برای سیستم مخابراتی تهیه خواهد شد که در آن تکیه بر تولیدات داخلی خواهد بود.

اولویتها در برنامه‌ریزی

وی سپس با اشاره به کمبود مواد اولیه و کمبود کابل گفت: مرکز تحقیقات سهم سرائی در استقلال سیستم مخابراتی داشته است. و این مرکز موفق به ساختن آنتنهای پیشرفته و بسیاری از دستگاههای مخابراتی شده است وزیر پست و تلگراف افزود: در سطح روستاها اولویت برنامه‌ریزی و ارائه خدمات با ستانها و روستاهای محروم کشور است بطوریکه همزمان با ایجاد ۱۶۰۰ مرکز خدمات روستائی به آنها امکانات پستی و مخابراتی داده شود وی به

حدمانی که در زمینه تلکس صورت گرفته است اشاره کرد و سپس در رابطه با مشکلات موجود این وزارتخانه گفت: مشکل اساسی ما مسئله ارز است چون صنعت مخابرات صد درصد وابسته بوده و ما توانسته ایم قسمت کمی از آن را براه اندازیم و بدلیل اینکه بعد از انقلاب با محاصره اقتصادی و کمبود ارز مواجه بودیم نمیتوانیم بموقع برنامه ها را به اجرا در آوریم. وی در قسمت دیگری از سخنانش گفت: پس از پیروزی انقلاب تاکنون به ۳۶۰ روستا خط ارتباطی داده شده است که این تعداد بیش از تعداد آن در رژیم سابق بوده است وی در رابطه با پست گفت: ما در این زمینه مشغول برنامه ریزی هستیم و در این رابطه با دو مشکل مواجه ایم این دو مشکل یکی کمبود پستچی و دیگری کمبود وسائل نقلیه است و پس از انقلاب ۱۵۶ واحد پستی دائر شده و ۳۰۱ واحد نیز در دست تهیه است. نبوی ضمن اشاره به اهمیت پست و تلگراف تاکید کرد: افرادی که اکنون در مراکز تلفن کار میکنند افرادی قابل اعتماد هستند و افراد نادرست در این مراکز تا حد امکان شناسائی شده و کنار گذاشته شده اند وی افزود: برای بهبود کیفیت پخش صدا و سیما باید به سیستم بین شهری رسیدگی شود و این کار نیاز به بودجه و ارز دارد وزیر پست و تلگراف و تلفن در پایان به سئوالات نمایندگان پاسخ گفت. جلسه علنی صبح دیروز ساعت ۱۲ و ۱۵ دقیقه بعنوان تنفس تعطیل گردید و ادامه آن به ساعت ۱۳/۳۰ موکول شد.

● گزارش جلسه بعدازظهر

ادامه جلسه علنی دیروز صبح مجلس شورای اسلامی در ساعت ۱٤ بریاست حجت الاسلام سید محمد خوئینی ها رسمیت یافت در این جلسه حسین هراتی سئوال خود را از وزیر ارشاد اسلامی در رابطه با اقداماتی که تاکنون پیرامون انتشارات و برنامه‌های وزارت ارشاد برای صدور پیام انقلاب و رعایت پوشش اسلامی بانوان، مطرح کرد.

معاد یحواه گفت: اگر ما توانستیم بمناسبت دهه فجر ٦۰ کتاب و حروه برنامه‌های رنده دنیا منتشر کنیم و یا اگر توانستیم ده هزار نمایشگاه در سطح کشور بوجود بیاوریم، این کارها با امکانات جاری وزارت ارشاد صورت نگرفته و در اثر هماهنگی و همکاری همه ارگانها با ما بوده است وزیر ارشاد در رابطه با حجاب گفت: مساله حجاب را نباید بعنوان یک مساله مجرد مطرح کرد زیرا برای این کار باید فرهنگ جامعه تغییر کند و بیشتر زنان کارمند اکنون معتقد به حجاب اسلامی شده‌اند و ما باید برای ایجاد تحول فرهنگی در جامعه سیاست فرهنگی جامعه را روشن کنیم و این کار وزارت ارشاد نیست برای این کار شورای عالی فرهنگی و تبلیغاتی لازم است تا محور ها و روشها را مشخص کند ما برای تحول فرهنگی احتیاج به یک مرجع عالی سیاست گذاری داریم و دستگاههای مختلف باید با هم همکاری کنند تا بتوان در فرهنگ؛ تحولی ایجاد کرد واگر روابط ما با رادیو و تلویزیون و ارگانهای دیگر مشخص نشود ما در کارمان موفق نخواهیم بود وی در رابطه با فیلم گفت: ما امسال اعلام کرده‌ایم که در دهه فجر فقط در سینماها فیلم ایرانی نمایش داده میشود من

نمیگویم این فیلمها ایده‌آل هستند اما باید مجلس و دولت این فیلمها را ببیند و خطوط انحرافی آنها مشخص شود.

وزیر ارشاد اسلامی درپایان گفت: ما برای احیای فرهنگ سینما و تاتر برنامه‌ریزی داریم اما بدون داشتن یک سیاست روشن فرهنگی و هنری در اینکار موفق نخواهیم بود.

سپس هراتی ضمن تشکر از وزیر ارشاد پاسخ راقانع کننده دانست. سپس مرتضی محمودی وعلی آقامحمدی سئوالات خود را از وزیر کشور و سرپرست ستاد بسیج اقتصادی درمورد مشکلات جنگزدگان و علت خرید برنج توسط دولت، پس گرفتند و برای انجام رسیدگی، سئوالاتشان را بعنوان شکایت به کمیسیون اصل نود ارجاع دادند.

● سئوال از وزیر مشاور درامور اجرائی

آنگاه سئوال مهندس طاهری اروزیر مشاور درامور اجرائی و سرپرست بسیج اقتصادی کشور درخصوص طرح برنج و تخلف کمیته امورصنفی درمورد جلوگیری ازحمل برنج بعنوان قاچاق مطرح شد. مهندس بهزاد نبوی درپاسخ ضمن بیان این مساله که این طرح دررمان شهید رجائی دربسیج اقتصادی و شورای اقتصاد بتصویب رسیده است، گفت: طبیعی است که هرچیزی قبل از کمبود آن دربازار دربسیج اقتصادی موردرسیدگی قرارمیگیرد. وی باتاکید براین که درطرح توزیع برنج هیچ مساله غیرشرعی وجودندارد، گفت: ستاد بسیج اقتصادی یک نهادطراح، هماهنگ کننده و ناظر است و مجری نیست لذابسیاری ازسئوالات نمایندگان محترم درزمینه اجرای طرح به ستاد بسیج اقتصادی مربوط نمیشود بلکه به وزارتی مربوط میشود که توزیع کالا را برعهده دارند.

● انگیزه طرح برنج

وی افزود: انگیزه طرح برنج ضرورتهای موجودجامعه، ضرورت صرفه‌جوئی ارزی، امکان کمبود وگرانی بوده است. نبوی گفت: سیاست دولت دراین شرایط جنگی و بحرانی کنترل، توزیع و نرخگذاری کالاهای اساسی است و برنج یکی از کالاهای اساسی جامعه است که ده درصد هزینه خوراک یک خانواده را تشکیل میدهد، لذاطرح برنج براساس یک آینده‌نگری به تصویب ستاد بسیج اقتصادی، شورای اقتصاد و هیئت دولت رسیده است و این طرح ارتمام طرحهای قبلی حساب شده‌تر بوده است.

مهندس نبوی سپس ضمن برشمردن هدفهای تصویب طرح برنج از قبیل رسیدن به خودکفائی، هدایت سرمایه بسوی تولید، حمایت از زارعین و جلوگیری از تکاثر گفت: دولت در خرید برنج موفق بوده اما در زمینه توزیع موفقیت کامل نداشته است. وی سپس با ارائه آماری از خرید برنج گفت: درنحوه اجرا تمام فروشندگان جزء درتوزیع برنج دخالت دارند. حق‌العمل کاران جزء نیز در خرید بهمراه دولت حرکت میکنند و تنها از کار آن عده از واسطه‌ها که برنج را از شمال به تهران میاوردند و به خرده‌فروش میدادند جلوگیری شده است.

سرپرست ستاد بسیج اقتصادی درقسمت دیگری از سخنانش بااشاره به اینکه طرح برنج دراواخر دولت شهید رجائی درستاد بسیج اقتصادی به تصویب رسیده است، گفت: توزیع برنج بادو ماه تأخیر از ۱۳

ابان سال جاری شروع شد و بدلیل آنکه بازار دوماه بدون برنج مانده بود، اکنون در بازار ولع برنج بوجود آمده که هنوز هم ادامه دارد. وی افزود: سهمیه‌بندی کالاهای دیگر که حدود یکسال ونیم شروع شده است بجز درمورد برنج که به عده‌ای سودجو ضربه خورده است. اعتراض نشده است.

نبوی بااشاره باینکه دولت در صورت اشتباه درتصویب طرحها اعتراف به آن را دارد، گفت: دراثر متوقف شدن طرح برنج عده‌ای که برنج خود را به دولت نفروخته‌اند و همچنین تعدادی حق‌العمل کار و تاجر نامسلمان سود میبرند و برنج دراینصورت به قیمت گرانتر فروخته خواهد شد و گرانی و کمبود بیشتر از

حال میشود.

وی در پایان گفت: دولت ناچار است که درآینده طرحهای مشابهی را به تصویب برساند و عقب‌نشینی دولت دراین طرح باعث خواهد شد که دررمینه طرحهای بعدی هم امکان موفقیت نداشته باشد.

سپس مهندس طاهری طی سخنانی پاسخ را قانع‌کننده ندانست و سئوال به کمیسیون رسیدگی به سوالات ارجاع گردید.

جلسه علنی بعدازظهر دیروز ساعت ۱۵/٤۵ دقیقه خاتمه یافت و جلسه علنی آینده مجلس فردا (پنجشنبه) خواهد بود.

درحضور گروهی از اعضای دولت، نمایندگان مجلس شورای اسلامی ومیهمانان خارجی عصر دیروز:

جشنواره ورزشی بزرگداشت سالگرد پیروزی انقلاب اسلامی برگزار شد

عصر روز گذشته جهت سرگذاشت سومین سالگرد پیروزی انقلاب اسلامی ایران وسالروز ورودامام امت خمینی عزیز بساورمستضعفان و... جشنواره ورزشی باشکوهی درتالار ورزشی پکصد هزارنفری مجموعه آزادی برگزار گردید. دراین مراسم بیش از ده هزارتن ازبرادران وخواهران (حزب ا...) جانبازان انقلاب وبرادران سپاهی وارتشی اجتماعی فشرده داشتند وبیر برادراحمد توکلی وزیر کار وسخنگوی دولت جمهوری اسلامی وحجت الاسلام ناطق نوری وزیر کشور وبرادرصادقی وزیرصنایع جمعی ازنمایندگان مجلس شورای اسلامی ونمایندگان ارتش جمهوری اسلامی و میهمانان خارجی نیز دراین مراسم حضور داشتند.

قبل ازشروع برنامه امت همیشه بیدارحاضر در سالن باشعارهای کوبنده خودوبق دیگری به این مراسم باشکوه بخشیدند. برادران وخواهران حزب الهی باشعارهائی چون مرگ برصدر ولایت فقیه- مرگ برآمریکامرگ برمنافق مرگ برشوروی برای فتح کربلا پیش به سوی جبهه‌ها- ما همه سرباز توایم خمینی- گوش بفرمان توایم خمینی- حزب ا... می جنگد، می میرد، سازش نمی پذیرد وخمینی می رزمد دنیا میلرزد و... سالن را به لرزه درآوردند برنامه باقرائت آیاتی چند ازکلام‌ا... مجید شروع شد آنگاه سرود جمهوری اسلامی ایران توسط موزیک ارتش جمهوری اسلامی ایران نواخته شد.

هنگامی که سرود نواخته می شد جمعیت یکصدا برادران ارتشی راهمراهی می کردند. بعد ازسرود، توسط برادر داودی سرپرست سازمان تربیت بدنی جهت خبر مقدم و پیروزی جمهوری اسلامی بیانیه‌ای به شرح ذیل قرائت شد.

باسلام به امام زمان، منجی عالم بشریت و نایب برحقش امام خمینی وامید امت امام آیتا... منتظری.

و بادرود به روان پاک تمامی شهدای انقلاب اسلامی ازصدراسلام تاآخرین لحظات شهادت علی الخصوص درود بیکران به روان پاک ومطهر سید مظلوم دکتر بهشتی ،مقدم شما میهمانان عزیز راگرامی داشته، توفیق شناخت هرچه بیشتر اسلام واجرای احکام آنرا برایتان آرزومندیم. انقلاب اسلامی که حاصل خون صدها هزار شهید ودهها هزار معلول، بردبه پرداختن خداوندقادر و متعال به امت شهید پرورماست، باخروش

وسازش ناپذیری بی سابقه علیه استکبار جهانی وپشتیبانی و حمایت تمامی اسیران دربند، به تمامی جهانیان نشان داد، تنها،قدرت متکی به نیروی خداوند قادرومتعال است که میتواند پوچی قدرتهای کذائی جهان رابه نمایش گذارد.

«الم ترکیف فعل ربک باصحاب الفیل

امت ما زیر سایه رهبری امام امت، این بنده صالح خدا، این امید مستضعفان، این رهبر مومنان، ارآنچه دارد گذشته وخواهد گذشت وهمواره

درتمامی لحظات شعارزیبای «هیهات من الذلة» راسر خواهد داد،وخروش میاورد که«ما سراسلام دعوا داریم، ما اسلام میخواهیم، چیز دیگری نمیخواهیم» وباتوکل به خدا و ایثار شهادت، نشان داده وخواهد داد که آمریکا هیچ غلطی نمیتواند بکند.

امروز اگر اثر انقلاب اسلامی، منطقه رابه لرزه درآورده وچهره کثیف نیروهای شیطانی ارسواتر ومومنان رامنسجم ترنموده،فریاد میکشیم:

که فردا دنیا رابه لرزه درمیاوریم وتحقق وعده خداوند تبارک وتعالی را به عرصه نمایش میگذاریم که: مستضعفان وارثان حقیقی زمین‌اند. نیروهای اسلام درمبارزه علیه استکبار جهانی ومزدورانش درمنطقه لحظه‌ای خاموش نخواهند شد وطرف معامله آنها خداست وبراین امیدند که:

«ان تنصر ا... ینصرکم ویثبت اقدامکم»

جادارد به نمایندگی ازطرف جامعه ورزش ازتلاش تمامی انقلابیون مسلمان ونهادهای

ارجان گذشته دراین مبارزه سی امان تشکر کرد

اردرگاه خداوند الرحمن والرحیم توفیق هرچه بیشتر خدمت آنهارا برای اسلام عزیز خواهانیم.برگزاری این جشنواره ورزشی وجشنها وفستیوالهای ورزشی دیگر درسراسر کشور ناهماهنگی و تعاون ارگانهای ورزشی کشور از جمله: سازمان تربیت بدنی، سپاه پاسداران، تربیت بدنی آموزش وپرورش وارتش جمهوری اسلامی برگزار شده است، که امیدواریم مورد رضای حق قرارگیرد.

درپایان ازاینکه دعوت

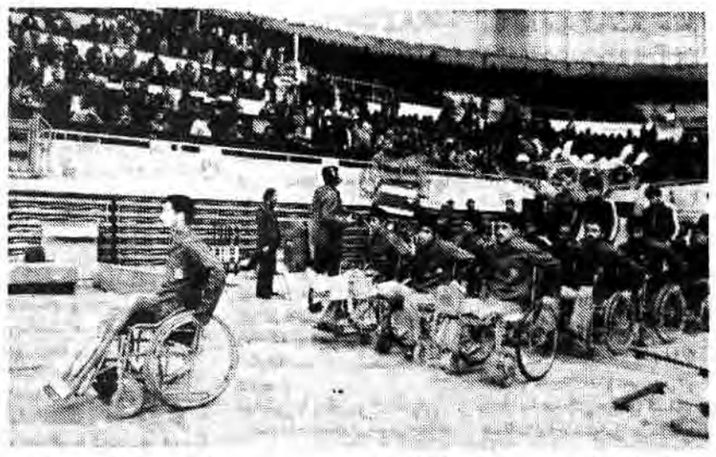

مارالبیک گفتند وهمچنین ازرحمات عزیزان تهیه کننده برنامه کمال تشکر رادارایم. واگر برنامه ما ضعف وایرادی دارد بدلیل بی تجربگی دراجرای اینگونه برنامه‌ها میباشد، که مطمئنا فردا درقدس عزیز بمناسبت پیروزی لشکر اسلام برنامه‌های مطلوب تراراًئه خواهیم داد.

بعد از قرائت بیانیه نمایندگان ارگانهای مختلف جمهوری اسلامی ایران و خانواده‌های شهدای گلگون کفن کشورمان ازمقابل تصویر امام امت وحاضرین رژه رفتند.

سپس دکلمه‌ای از جانب دانش آموز نوجوانی خوانده شد که هنگام خواندن دکلمه چنان هیجانی ایجاد شد که قطره‌های اشک از چشمان شرکت کنندگان سرازیرشد. بعد ازقرائت دکلمه مراسم سرودی ازجانب دانش آموزان وآنگاه ورزش باستانی توسط ورزشکاران فدراسیون باستانی جمهوری اسلامی ایران باطرز خاصی انجام پذیرفت سپس سرودهای انقلابی توسط ارکستر تالار وحدت اجرا گردیدوبعد ازسرود ساری اسلالوم(والیبال معلولین) توسط

جانبازان انقلاب به نمایش درآمد که مورد توجه تماشاگران قرارگرفت و جانبازان انقلاب در طول ساری ازجانب برادران وخواهران تماشاگر مورد تشویق قرار میگرفتند بعد ازاین مراسم نوبت به دانش آموزان آموزشگاه درجه‌داران نیروی زمینی جمهوری اسلامی رسید که حرکات جالبی باتفنگ انجام دادند.

دانش آموزان درجه‌دار باپیراهن‌های سروسفید وسرخ به رنگ پرچم جمهوری اسلامی ایران به صحنه آمدند وحرکات جالب آنان باسرود که درحین انجام نمایش حرکت با تفنگ همراه بود که سرود راحود

برادران درجه‌دار می خواندند، سپس چندسرود انقلابی توسط ارکستر تالاروحدت اجرا شد. و آنگاه حرکات ژیمناستیک توسط عده‌ای ازورزشکاران زبده (جوانان وبوجوانان) انجام گردید. که مورد توجه خاص تماشاگران قرارگرفت ودرپایان مراسم توسط دسته موزیک ارتش جمهوری اسلامی سرود جمهوری اسلامی نواخته شد.

درحاشیه: این مراسم که از جانب سازمان تربیت بدنی جمهوری اسلامی وبا همت تربیت بدنی ارتش وسپاه و آموزش وپرورش وسایر ارگانهای انقلابی تدارک دیده شده بود با شکوه وصف ناشدنی ودرنظم وآرامش انقلابی برگزار شد برنامه به طریقی اجراء گردید که حکایت ازانسجام کامل سازمان تربیت بدنی‌باارگانهای انقلاب می کرد درطول برنامه فرازهائی ازپیامهای امام امت وفقیه عالیقدر آیت‌الله منتظری به زبانهای مختلف برای میهمانان خارجی انقلاب اسلامی قرائت می شد.

ورزشهائی که در رشته‌های متفاوت درروز گذشته به نمایش درآمد همراه باذکر خدا(دعانیایش) وشعارهای کوبنده علیه دشمنان اسلام ازجانب ورزشکاران بود واین نشان دهنده حرکت ورزشی درخط اصیل اسلامی می باشد که برادران مسئول سازمان تربیت بدنی، وسپاه وآموزش وپرورش ارتش جمهوری اسلامی چندیست دراین راه تلاش چشمگیری نموده واین مراسم وبرنامه‌های صحیح دیگر سازمان تربیت بدنی وارگانهای انقلابی چه آنکه تابحال انجام شد وچه برنامه‌های مفید ورزشی که درخدمت«مکتب اسلام» باشد درشرف انجام است مشت محکمی بردهان یاوه گویانی است که شعار مرگ ورزش را سرمی دادند البته امت مبارز وشهید پرورایران بخوبی آگاه هستند که چه کسانی شعارمرگ ورزش راسر می دادند. امید است دراین‌زمینه درشماره‌های آینده مطالبی برای شما خوانندگان عزیزدرج نمایم.

پاسخ سئوالات سیاسی شما

س- جنبش آزادیبخش فطانی در کدام کشور و به چه منظور بوجود آمده است؟

ج-نام کامل این گروه«سازمان آزادیبخش متحد فطانی»(پولو) است که اول بار در سال ۱۹٤۸و در خارج از سرزمین، فطانی به رهبری «عبدالرحمن کبیر»شکل گرفت. این سازمان که امروزه در آن بیش از بیست سازمان و گروه متحد شده‌اند، خواهان استقلال فطانی از کشور تایلند است.سازمان آزادیبخش متحد فطانی سازمانی است که خواهان برقراری حکومتی منطبق با موازین اسلام در فطانی می‌باشد ولی همانطور که گفتیم در این سازمان بیش از بیست جزء مستقل ادغام شده و این کثرت نشانگر آنست که یکی از مهمترین وظایف سازمان، متحد ساختن گروهها و جناحهای متعدد است. به هرحال این سازمان تنها نماینده مردم فطانی است که در واقع خشم مردم این سرزمین تبعیدی در آن تبلور یافته است.

سرزمین فطانی در شمال مالزی و جنوب تایلند واقع است و بیش از ۸۰٪جمعیت چهار میلیونی آن را مسلمانان تشکیل میدهند فطانی که در حال حاضر تحت سلطه کشور تایلند واقع است از گذشته‌های دور با اسلام آشنا گشته ولی گستردگی و نفوذ اسلام به قرن سیزدهم میلادی که اسلام در این سرزمین بعنوان مذهبی رسمی تلقی گردید، بر می‌گردد.

فطانی از سال ۱۷۸٦ پس از درگیری های متعدد و طولانی تحت اشغال تایلند درآمد و تاکنون همواره توسط مسلمانان محروم مبارزه با اشغالگران دنبال شده است. از آن هنگام سرزمین فطانی بعنوان یک بخش مستقل از کشور تایلند هرساله مبلغی بعنوان باج به دولت تایلند می‌پرداخت. ولی در سال ۱۹۰۲فطانی تحت اشغال کامل تایلند درآمد. نخستین قیام مردم تایلند در سال۱۸۸۷برهبری شخصی بنام «تنکولمیدین» صورت گرفت ولی این حرکت مردمی بدلیل نیروی نظامی عظیمی که بر علیه آن وارد عمل گردید، به شکست انجامید پس از این نیز هرازچندی تلاشهای مردمی برای تحقق استقلال درفطانی اوج گرفته است و هربار اشغالگران این تلاش‌ها را سرکوب نموده‌اند.

فشارهای نظامی برآزادیخواهان فطانی با کشف حوزه‌های وسیع نفت زیرزمینی دراین سرزمین، افزایش یافته و علائق رژیم تایلند را برای ادامه اشغال فطانی افزوده است. علیرغم آنکه فطانی صاحب غنی‌ترین دشت‌های جنوب آسیاست، مردم مسلمان آن درمحرومیت و رنج روزافزونی گرفتارند. منابع کشاورزی و معدنی فطانی بخش عظیمی ازهزینه‌های نظامی رژیم تایلند راتامین می‌کند و اینچنین بررنج مسلمانان محروم، حکومت دست‌نشاندگان آمریکا استوار است.درفطانی بیش از پنجاه هزارسرباز، عملیات سرکوب مسلمانان را برعهده دارند. کشتارمردم دراین سرزمین اسیرامری عادی و بلکه ضروری‌ست و سربازان تایلندی که درواقع کارگزاران امپریالیسم دراین قسمت ازجهانند، بشدت آن را دنبال می‌کنند. درطول تاریخ خونین مسلمانان فطانی بیش از ۱٤۰ هزارنفر بشهادت رسیده‌اند و کثرت تعداد شهیدان حکایت از عمق انقلاب درجان این ملت دارد. مجاهدانی که درراه رهائی فطانی تلاش می‌کنند با بهره‌گیری ازکم‌ترین امکانات به مبارزه با دست‌نشاندگان آمریکا که با مدرنترین جنگ‌افزارهاتجهیزشده‌اند، دست می‌یازند، این مجاهدان همکاری‌های گسترده‌ای با جنبش مورو(جنبش رهائی‌بخش مسلمانان فیلیپین) دارند و علاوه بر رژیم تایلند از سوی گروهی از کمونیست‌های تایلندی که پایگاههای دولتی درفطانی بدست آورده‌اند، سرکوب می‌شوند ولی جنایات خونبار عاملان امپریالیسم هیچگاه نخواهدتوانست بد راه مسلمانان محروم این سرزمین درمبارزه برای بدست آوردن استقلال و آزادی گردد.

بسمه تعالی

اطلاعیه

قابل توجه صنف اتحادیه فخار

بر اساس ماده ۹ آئین نامه اجرائی انتخاب اتحادیه‌های صنفی تهران مصوب جلسه مورخ ٦۰/۳/۱۳ هیئت عالی نظارت و به استناد ماده ۵٤ قانون نظام صنفی انجمن نظارت بر انتخابات اصناف تهران از کلیه افراد صنف مذکور که داوطلب عضویت در هیئت مدیره صنف خود میباشند تقاضا دارد از تاریخ شنبه ٦۰/۱۱/۱۷ لغایت چهارشنبه ٦۰/۱۱/۲۱ بمدت ۵ روز از ساعت ۸ الی ۱۲ به انجمن نظارت مرکزی واقع در میدان پانزدهم خرداد (میدان ارک سابق) کمیته امور صنفی ستاد انتخابات اطاق شماره ۱۷ مراجعه و پرسشنامه مربوطه را دریافت و تنظیم و تسلیم نمایند ضمنا بر حسب تبصره ۱ ماده ۹ آئین نامه مذکور افراد صنفی واجد شرایطی که توسط ۱۰ نفر از افراد عضو صنف بانجمن نظارت انتخابات کتبا معرفی شوند جزو داوطلبان انتخابات هیئت مدیره منظور خواهند شد.

انجمن نظارت مرکزی انتخابات اتحادیه‌های صنفی تهران

بسمه تعالی

دانشگاه کرمان

آگهی دعوت شرکتهای پیمانکاری به مناقصه: دانشگاه کرمان درنظر دارد پروژه‌هایی بامشخصات اصلی زیر به مناقصه بگذارد:

پروژه ۱- کل مبلغ برآوردکار ۱۷۸۰۸۱۳۰۰۰ ریال

موضوع: احداث دوبلوک ساختمان و حوابگاه دانشجویی همراه باتأسیسات برقی ومکانیکی مربوط به پروژه

پروژه۲- کل مبلغ برآوردکار ۱/۸٤٤/٤٦۸/٦٤۵ ریال

موضوع: احداث یک بلوک ساختمان خوابگاه دانشجوئی باتأسیسات برقی ومکانیکی ومحوطه سازی و تأسیسات محوطه محل کار در دو پروژه: اراضی دانشگاه کرمان ازکلیه شرکتهای پیمانکاری داوطلب مناقصه‌های فوق که حائز شرائط زیر می‌باشند دعوت می‌شوند حداکثر طرف۷ روز اداری از تاریخ نشر این آگهی برای دریافت فرمی که طی آن سئوالاتی درمورد وضع ومشخصات شرکت داوطلب مناقصه و شرکاء و سهامداران آن مطرح شده است به دفتر فنی دانشگاه کرمان واقع دردانشکده فنی دانشگاه کرمان بلوارفرودگاه مراجعه نمایند.

پرسشنامه مذکور باید حداکثر ظرف مدت۷ روز اداری تکمیل و عودت داده شود.

۱- شرکت پیمانکاری متقاضی دعوت به مناقصه به منظور انجام عملیات موضوع کارفوق به ثبت رسیده وکلیه سهامداران آن ضمن داشتن تخصصهای موردنیاز شرکت مشروح دربند٦ آگهی به طور تمام وقت درشرکت شاغل باشند.

۲- شرکت یامدیران و شرکاء آن مشمول ممنوعیت مقرر دراصل ۱٤۱ قانون اساسی جمهوری اسلامی ایران و قانون منع مداخله کارکنان درمعاملات دولتی مصوب دی ماه ۱۳۳۷ نباشد.

۳- اشخاصی که به نحوی از انحاء در رابطه با اصل ٤۹ قانون اساسی جمهوری اسلامی ایران محکومیت یافته و هنوز در دوران محرومیتی که قانون تعیین کرده بسرمی‌برند درشرکت متقاضی دعوت سهامی نباشند.

٤- شرکت متقاضی هرپروژه حداکثر یک کاردردست اجرا داشته و بیش از ۵۰٪ مبلغ آن راانجام داده باشند و نیز درصورت انتخاب نشدن بتواند موافقت کتبی دستگاه اجرائی مربوط به قبول کارجدید راارائه دهد.

۵- شرکتهای متقاضی دعوت به مناقصه‌های فوق نباید قبلاً در رشته کاردیگری که با استفاده ازآئین‌نامه جدید مصوب هیئت وزیران به مناقصه گذاشته شده است تعیین صلاحیت شده ودرمناقصه شرکت نموده باشند.

٦- میزان تعداد سهامداران و تجربه و تحصیلات آنهاباید به ترتیب ذیل باشد:

الف: مهندسی راه و ساختمان لیسانس با۵ سال سابقه کار یکنفر

ب: تکنسین ساختمان فوق دیپلم ۱۵ سال سابقه کاریکنفر

ج: تکنسین ساختمان فوق دیپلم ۵ سال سابقه کار یکنفر

د: دیپلم متوسطه با۱۰ سال سابقه یکنفر

۷- سایرشرایط برابر ضوابط و مقررات ٦ آئین نامه جدید مصوب جلسه مورخه ٦۰/۳/۳۰ هیئت وزیران خواهد بود که همراه فرم اخذ اطلاعات ازپیمانکاربه داوطلبان تحویل خواهد شد.

۸- درمورد کلیه اطلاعات مندرج درفرم مدارک معتبر لازم است که باید همراه فرم تکمیل شده ارسال گردد.

۹- فرم و مدارک مربوط توسط کمیسیون رسیدگی به صلاحیت شرکتها بررسی و شرکتهای واجد شرایط به مناقصه دعوت خواهند شد.

۱۰- ارسال فرم تکمیل شده ومدارک آن هیچگونه تعهدی برای دعوت شرکت متقاضی به مناقصه برای دانشگاه کرمان ایجاد نمی‌کند

دانشگاه کرمان

بسمه تعالی

اطلاعیه

قابل توجه صنف‌فروشندگان ظروف بلور و چینی و لوستر تهران

براساس ماده ۹ آئیننامه اجرائی انتخاب اتحادیه های صنفی تهران مصوب جلسه مورخ ٦۰/۳/۱۳ هیئت عالی نظارت و به استناد ماده ۵٤ قانون نظام صنفی انجمن نظارت بر انتخابات اصناف تهران از کلیه افراد صنف مذکور که داوطلب عضویت در هیئت مدیره صنف خود میباشند تقاضا دارد از تاریخ شنبه ٦۰/۱۱/۱۷ لغایت چهارشنبه ٦۰/۱۱/۲۱ بمدت ۵ روز از ساعت ۸ الی ۱۲ به انجمن نظارت مرکزی واقع در میدان پانزدهم خرداد (میدان ارک سابق) کمیته امور صنفی ستاد انتخابات اطاق شماره ۱۷ مراجعه و پرسشنامه مربوطه را دریافت و تنظیم و تسلیم نمایند. ضمناً برحسب تبصره ۱ ماده ۹ آئینامه مذکور افراد صنفی واجد شرایطیکه توسط ۱۰ نفر از افراد عضو صنف بانجمن نظارت انتخابات کتباً معرفی شوند جزء داوطلبان انتخابات هیئت مدیره منظور خواهند شد.

انجمن نظارت مرکزی انتخابات اتحادیه های صنفی تهران

بسمه تعالی

اطلاعیه

قابل توجه صنف فروشندگان رنگ تهران

براساس ماده ۹ آئین نامه اجرائی انتخاب اتحادیه‌های صنفی تهران مصوب جلسه مورخ ٦۰/۳/۱۳ هیئت عالی نظارت و به استناد ماده ۵٤ قانون نظام صنفی انجمن نظارت بر انتخابات اصناف تهران از کلیه افراد صنف مذکور که داوطلب عضویت در هیئت مدیره صنف خود میباشند تقاضا دارد از تاریخ شنبه ٦۰/۱۱/۱۷ لغایت چهارشنبه ٦۰/۱۱/۲۱ بمدت روز از ساعت ۸ الی ۱۲ به انجمن نظارت مرکزی واقع در میدان پانزدهم خرداد (میدان ارک سابق) کمیته امور صنفی ستاد انتخابات اطاق شماره ۱۷ مراجعه و پرسشنامه مربوطه را دریافت و تنظیم و تسلیم نمایند ضمنا بر حسب تبصره ۱ ماده ۹ آئین نامه مذکور افراد صنفی واجد شرایطی که توسط ۱۰ نفر از افراد عضو صنف بانجمن نظارت انتخابات کتبا معرفی شوند جزء داوطلبان انتخابات هیئت مدیره منظور خواهند شد.

انجمن نظارت مرکزی انتخابات اتحادیه‌های صنفی تهران

جمهوری اسلامی ایران

وزارت بازرگانی ۲۹٦۹٦- الف

مرکز تهیه و توزیع ابزارآلات

بسمه تعالی

درجهت تحقق بخشیدن اصل ٤٤ قانون اساسی جمهوری اسلامی ایران مرکز تهیه و توزیع ابزارآلات کالاهای وارداتی خودرابشرح ذیل اعلام میدارد:

شیشه-الکترود-کاشی

ازکلیه نهادهای انقلابی و ارگانهای دولتی و شرکت تعاونیهای اصناف، محلی، کارگری درتهران و شهرستانها دعوت می‌نماید جهت دریافت سهمیه خود با دردست داشتن مدارک ذیل به این مرکزواقع درخیابان سپهبدقره‌نی- شماره ۱۳۹ طبقه ۵مراجعه نمایند.

ضمناً از استانداریها و ادارات بازرگانی استان و تعاون شهری تقاضا میشود درمورد نحوه توزیع کالاهای واگذاری شده توسط مرکزنظارت دقیق بعمل آورند.

۱- تائیدیه سازمان مرکزی تعاون کشور

۲- یکبرگ فتوکپی روزنامه رسمی کشور

۳- معرفی‌نامه نماینده شرکت تعاونی

٤- درمورد شرکت تعاونی شهرستانها تائیدیه اداره کل بازرگانی بهمراه تائیدیه اداره تعاون شهری ضروری است

لازم بتذکراست که کاشی تنها به نهادهای انقلابی عرضه خواهدشد.

**روابط عمومی مرکزتهیه و تو

جمهوری اسلامی

ارگان حزب جمهوری اسلامی

صفحه ۱۲

روزنامه‌سیاسی- اجتماعی صبح

صاحب‌امتیاز- سیدعلی خامنه‌ای

چهارشنبه ۱۴ بهمن ماه ۱۳۶۰- ۸ربیع‌الثانی ۱۴۰۲- ۳فوریه ۱۹۸۲- شماره ۷۷۷- سال سوم

منطقه پستی ۱۱- خیابان سعدی جنوبی- شماره ۵۷۱ صندوق‌پستی ۲۱۳۰- تلفن ۳۰۲۰۱۸- ۳۰۲۰۱۴-۳۰۴۷۴۳- ۳۰۲۰۰۴

ساعات شرعی

اذان ظهر - امروز ساعت ۱۲و۱۸ دقیقه و۶ثانیه

غروب آفتاب- ساعت ۱۷و۳۳ دقیقه و۱۶ثانیه

اذان مغرب- امشب ساعت ۱۷و۵۴ دقیقه و۱۲ثانیه

اذان صبح- فردا ساعت ۵و۲۸ دقیقه و۲۸ ثانیه

طلوع آفتاب- فردا ساعت ۷و۳دقیقه و۳۲ثانیه

استخراج از مرکز تقویم دانشگاه تهران

۱۴- پیامبر اکرم (ص) می‌فرماید:

فرزندان خود را گرامی دارید و نیکو تربیتشان کنید.

امروز، دربستر تاریخ

چهارشنبه ۱۴ بهمن= ۸ ربیع‌الثانی= ۳ ژانویه

۸ ربیع الثانی ۲۳۲ هـ ق (۸۴۶ م) حضرت امام حسن‌العسکری یازدهمین ستارهٔ تابناک آسمان امامت و ولایت جهان را با فروغ خویش روشن کرد و پا بعرصهٔ وجود نهاد.

حضرت ابومحمد حسن العسکری بن امام علی الهادی (ع) از مادری پارسا و عفیفه بنام «حدیثه» در مدینهٔ منوره متولد شد و در ۲۴ سالگی بعداز شهادت پدر بزرگوار خویش، بامامت مسلمانان رسید.

حضرت امام عسکری (ع) درتمامی دوران حیات پدر با ایشان بود و تمامی جریانات سیاسی و اجتماعی حاکم بر آنزمان را دقیقاً میشناخت و در ادارهٔ جامعهٔ مسلمانان چنان مدبرانه حرکت میکرد که دستگاه خلافت عباسی با وجود محاصرهٔ دایمی آن حضرت توفیق کشف خطوط ارتباطی تشکیلاتی امام و پیروانش را نیافتند.

المعتمد عباسی که از ناحیهٔ امام عسکری (ع) و پیروانش همیشه در رعب و ترس بود بوسیلهٔ عمال خویش دست بتوطئه علیه جان امام زد وحضرت امام عسکری (ع) را بوسیلهٔ طعام مسموم کرد و بشهادت رسانید.

امام عسکری (ع) مجموعاً ۲۸ سال و ۲ ماه و ۲۹ روز زندگی پرافتخار داشتند و مدت امامتشان ۸ سال بود. بعداز ایشان نوبت امامت به حضرت مهدی (عج) رسید که اینک در غیبت کبری بسر میبرند و منتظر حکم الهی برای ظهور و نجات بشریت از چنگال بیعدالتی هستند.

۳ فوریه ۱۵۶۵ م (۹۷۳ هـ ق): امپراتوری نیرومند عثمانی در سلسلهٔ فتوحات خویش در اروپا و دریای مدیترانه، حملات خویش را به جزیرهٔ مالت آغاز کردند.

۳ فوریه ۱۹۴۳ م (۱۳۶۲ هـ ق): «نبرد استالینگراد» یکی از معروفترین و خونین ترین جنگهای نبرد دوم جهانی که بین نیروهای متجاوز نازی و روسیهٔ شوروی آغاز شده بود با شکست کامل نیروهای آلمانی و اسارت ۳۰۰ هزار سرباز و افسر آلمانی و کشته شدن ۱۰۰ هزار نفر از طرفین جنگ، پایان یافت.

۱۴ بهمن ۱۳۵۷ هـ ش (۱۳۹۹ هـ ق) حضرت امام خمینی رهبر انقلاب اسلامی، در قبال تبهکاریهای رژیم منحوس به دولت دست نشانده و ضد اسلامی هشدار دادند که: «کاری نکنید که مردم را به جهاد بخوانیم».

تظاهرات ملت مسلمان علیه دولت آمریکائی بختیار اوج گرفت. سیل دیدار کنندگان با حضرت امام خمینی در محل اقامت امام برای لحظه‌ای قطع نمیشد. مردم نامهای طاغوتی خیابانها را تغییر دادند. ایادی رژیم طاغوتی بنام طرفداری از قانون اساسی به مردم و معارهای شهر حمله کردند.

فعالیت‌های سه ساله گروه نوسازی توسعه و تجهیز مدارس استان اصفهان

اصفهان- باصرف هزینه‌های معادل ۶۰۳۰۷۰۰۰۰۰ ریال ۱۲۵۰ واحد آموزشی درمقاطع مختلف تحصیلی با ۳۶۰۰ باب کلاس درس بعدازپیروزی انقلاب تاکنون دراستان اصفهان ساخته شده است.

حسن سبحانیان رئیس گروه نوسازی- توسعه و تجهیز مدارس استان اصفهان درگفتگوئی باخبرنگارخبرگزاری جمهوری اسلامی ضمن تشریح عملکرد این گروه اعلام داشت: این تعداد واحدهای آموزشی مجموعاً ۲۸۰۰۰۰ مترمربع زیربنا و درزمینهائی به مساحت ۲۱۱۱۰۰۰ مترمربع ساخته شده است.

وی درادامه سخنان خود یادآور شد ۳۹۹ پروژه ازکل پروژه‌های استانی با اعتباری معادل ۳۱۸۰۰۰۰۰۰۰ ریال مربوط به سال جاری است که تاکنون مورد بهره‌برداری قرار گرفته است.

وی دربارهٔ سخنان خود درباره احداث واحدهای آموزشی در روستاهای استان اصفهان گفت: تاکنون ۴۲۹ باب دبستان - ۱۶۸ باب مدرسه راهنمائی و۱۵ دبیرستان و۱۰ کودکستان در روستاهای مختلف این استان احداث شده است که اغلب آنها مورد بهره‌برداری قرار گرفته است.

نرخ خرید و فروش ارز به ریال

۱۳۶۰/۱۱/۱۴

نوع ارز	رسمی خرید	رسمی فروش	خرید	غیررسمی فروش	فروش بمسافرین
دلار کانادا	۶۷/۷۸	۶۷/۹۳	۷۴/۶۵	۷۵/۱۵	۹۷/۳۰
دلار استرالیا	۸۷/۸۳	۸۸/۹۷	۹۷/۰۵	۹۸/۹۰	۱۲۸/۰۰
لیرانگلیس	۱۵۰/۰۷	۱۵۲/۴۰	۱۶۵/۵۰	۱۶۸/۵۰	۲۱۸/۰۰
مارک‌آلمان‌غربی	۳۴-۳۸	۳۴/۸۵	۳۸/۰۰	۳۸/۸۰	۵۰/۲۰
فرانک سوئیس	۴۳/۱۳	۴۳/۷۳	۴۷/۵۰	۴۸/۳۰	۶۲/۶۰
فرانک فرانسه	۱۳/۴۶	۱۳/۷۰	۱۵/۰۰	۱۵/۳۵	۱۹/۸۵
صدفرانک بلژیک	۲۰۱/۱۰	۲۰۴/۶۱	۲۲۴/۴۰	۲۲۹/۰۰	۲۹۶/۵۰
صدلیر ایتالیا	۶/۳۹	۶/۵۱	۷/۱۰	۷/۳۰	۹/۴۵
فلورن هلند	۳۱/۲۶	۳۱/۷۷	۳۴/۹۵	۳۵/۷۵	۴۶/۱۵
کرون سوئد	۱۴/۰۷	۱۴/۳۱	۱۵/۸۰	۱۶/۱۵	۲۰/۹۵
کرون نروژ	۱۳/۵۴	۱۳/۷۵	۱۵/۰۵	۱۵/۴۰	۲۰/۰۰
کرون دانمارک	۱۰/۴۷	۱۰/۶۵	۱۱/۸۵	۱۲/۲۰	۱۵/۸۰
شیلینگ اتریش	۴/۹۰	۴/۹۷	۵/۵۰	۵/۶۰	۷/۲۰
صد ین ژاپن	۳۴/۸۲	۳۵/۲۷	۳۷/۹۵	۳۸/۷۵	۵۰/۱۵
روپیه هندوستان	۸/۹۰	۹/۱۰	۹/۸۰	۱۰/۰۰	۱۳/۰۰
دینار کویت	۲۹۱/۰۰	۲۹۴/۰۰	۳۱۸/۴۰	۳۲۳/۴۰	۴۱۸/۷۰
دینار عراق	۲۹۲/۰۰	۲۹۵/۰۰	۳۱۹/۵۰	۳۲۴/۵۰	۴۲۰/۱۰
دینار بحرین	۲۱۳/۵۰	۲۱۹/۵۰	۲۳۵/۴۵	۲۴۱/۴۵	۳۱۲/۶۰
ریال‌عربستان	۲۳/۷۵	۲۴/۱۰	۲۶/۱۰	۲۶/۵۰	۳۴/۳۰
درهم امارات متحده عربی	۲۱/۸۰	۲۲/۷۰	۲۴/۵۰	۲۵/۰۰	۳۲/۴۰
روپیه پاکستان	۸/۳۵	۸/۵۵	۹/۲۰	۹/۴۰	۱۲/۱۰
یک‌دلارهنگ‌کنگ	۱۴/۳۰	۱۴/۵۰	۱۵/۶۰	۱۵/۹۵	۲۰/۷۰
مارک فنلاند	۱۸/۹۵	۱۹/۲۰	۲۰/۶۵	۲۱/۵	۲۷/۴۰
دلار امریکا	۸۰/۶۹	۸۱/۱۴	۸۷/۳۰	۸۸/۸۵	۱۱۵/۰۰

در جلسه دیروز مجلس توسط وزیر پست و تلگراف:

ایران آمادگی خودرا برای تأمین نیازهای مخابراتی کشورهای اسلامی اعلام کرد

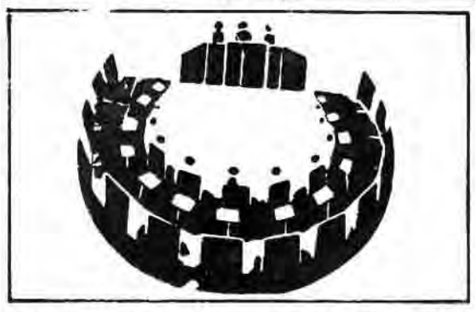

سرویس سیاسی جمهوری اسلامی- مجلس شورای اسلامی ساعت ۹و۳۰دقیقه صبح دیروز با تلاوت آیاتی از قرآن مجید و ریاست حجة‌الاسلام والمسلمین هاشمی رفسنجانی تشکیل جلسه علنی داد در این جلسه رئیس مجلس درارابطه با ۱۲بهمن روز ورود سرنوشت ساز امام سخنان کوتاهی ایراد کرد و در دستور جلسه چند لایحه پس از بحث و بررسی مورد تصویب قرار گرفت همچنین در این جلسه مرتضی نبوی وزیر پست و تلگراف و تلفن در مورد وضعیت و مشکلات پستی و مخابراتی کشور برای نمایندگان توضیحاتی داد.

●سخنان نماینده مردم تهران

به گزارش خبرنگاران پارلمانی ما، اولین ناطق پیش از دستور جلسه مریم بهروزی نماینده مردم تهران در سخنان خود ضمن اشاره به سالگرد پیروزی انقلاب به خطوط انحرافی بعد از انقلاب بخصوص دولت موقت اشاره کرد و سپس به مسائل و مشکلات زنان در جامعه ایران پرداخت و گفت:

زنانی که در قرون گذشته در اثر اعمال ناشایست مردانی که اسیر تفکرات جاهلانه و مرد سالاری بودند بعضی تحت فشار و تحقیر قرار داشتند که با یک ندای دروغین آزادی و نجات زن و بدست آوردن شخصیت رفتند آنجائی که باید می‌رفتند، به دامان غرب افتادند و فرهنگ استعماری عده‌ای از آنان را اسیر امپریالیسم کرده بود که با کوششهای فراوان، زنان را که از اسلام می‌ترسیدند و فرار میکردند تا اندازه‌ای به آغوش اسلام برگردانیدیم و در اثر آشنا شدن با تعلیمات و حقیقت اسلام دگرگون شده و حاضر شدند جان و مال و فرزندان خود را درراه الله هدیه کنند ولی هم اکنون با وجود اینکه شعار در باره شخصیت و حقوق زن بسیار ولی عملاً مشاهده می‌شود که در بعضی موارد حقوق حقه زنان پایمال تمایلات ناپاک و غیر اسلامی می‌شود و هم به عناوین مختلف آنها را از صحنه خارج می‌کنند.

● حق شرعی و قانونی زنان

ناطق سپس به نقش بسیار مهم زنان در جریان انقلاب پرداخت و گفت:

باید پا را از شعار فراتر نهاد و من می‌خواهم در این فرصتی که پس از ۱۶ماه بدستم رسیده بعنوان یک نماینده پارلمان و مسئول از قوه مقننه، قانونی خرف سرد و در این رابطه سخنی دارم با دادگاهها و سخنی با دولت و محلی و آنگاه سخنی با مردم، و اما سخنی که با دادگاههای مدنی قضاص و دادگستری و مجلس دارم این است که آیا توجه دارید نه زنان هم در رژیم جمهوری اسلامی حقی شرعی و قانونی دارند یااینکه بعضی از شعبه‌های دادگاهها فقط به زنان می‌گویند هرچه بسرت ما می‌آید باید تحمل و تمکین کنید. ولی مردها هروقت اراده کنند بی‌بی‌توجهی به تعداد فرزندانی که دچار چه سرنوشتی خواهند شد زنان را طلاق میدهند. شما فکر نمی‌کنید با این اعمال دختران در ازدواج مصوبت خانوادگی ندارند؟ آیا حوات دختری که پرورده‌اش اینجا موجود و یکی از نمایندگان پس از طی مراحل به من داد و پس از ۱۱سال که حاضر به تمکین نشده ومردهم حاضر نیست او را طلاق بدهد باندازه گرفتن دلائل زن حکم بتمکین اجباری صادر می‌کند؟ چرا اعمال ولایت نمی‌کنید نقطه به اینجا که می‌رسد می‌گویند ماقانون نداریم.

اینجانبی که قانون داریم، چی؟ حالا لایحه قصاص چرا به مجلس نمیاید مگرمادرشرع مقدس نداریم که اگرمردی زنش را برند بحدی که شکنجه شود و یا ناقص، حکم قصاص درموردش انجام می‌گیرد تاانجال کدامیک از مردان دور ازاسلام ومتجاوز به حقوق زنان را به این عنوان مجازات کرده‌اید؟ چرا مجلس که حدود دوسال از تشکیلش می‌گذرد غیر از جنبه تصویب یک لایحه، یک ماده قانونی برای بالا بردن کیان خانواده و بهبود وضع آنان نداده است؟

اروقتی که من به مجلس نمی‌جایم مردم، آمدم تا امضاء بیش از پنجاه نماینده از مجلس تقاضای تشکیل کمیسیون بررسی مسائل خانواده ولوبعنوان فرعی کمیسیون قضائی بنمودم، چرا تشکیل نمی‌شود؟ من از نمایندگان محترم تقاضا می‌کنم شما که برای خدمت به اسلام و مردم بپاخواسته ایران درانجاگرد آمده‌اید و بیش از حق خودانتظارمی‌کنید قوانین موجود که البته کاملاً هم اجرانمی‌شود قوانین دادگستری، دادگاههای مدنی و حمایت خانواده که از گذشته به ارث رسیده را مورد بحث‌وبررسی قراردهید و هرچه زودتر قوانین کاملتر که منطبق با شرع مقدس و فتوای امام باشد تحویل دادگاههادهید تاوضع خانواده‌ها مخصوصاً بچه‌های بی‌گناهی که بدون دلیل ازدامان مادرانشان جدامی‌شوند روشن بشود والانردجدامی‌شوند. واماسخن با دولت محترم این که سیاست خودش را درارابطه بازنان شاغل مشخص کند که آیا ازاین بخشنامه‌های قهردرعرفی که هرچندوقت یکبار در وزارتخانه‌ها و ادارات حتی درآموزش و پرورش داده میشود خبردارد؟ من از محترم‌وزیر سئوال کردم ایشان گفتند من اطلاع ندارم.

زمانی که امیدوارند درزرژیم جمهوری اسلامی و درسایه حکومت عدل الهی از حقوق انسانی و اسلامی برخوردارباشند ولی متاسفانه ازطرف عده‌ای ناآگاه به عناوین مختلف درجامعه سرکوب و عقب رانده می‌شوند. من بدون دلیلی حرف نمی‌زنم اینجانامه‌های بسیاری بادلائل و مدارک بطاهرقانونی و اداری موجوداست.

تقاضا از دولت

خانم بهروزی سپس به دستورالعمل وزارت آموزش و پرورش درارابطه نام خصی رایمان که پس از انقضای مرخصی اگرخدانها بیاری بودمارادشناخته می‌شوند اشاره کرد و آنرا خلاف قانون اساسی دانست وی آنگاه به سخنان خود ادامه داد و گفت: مگر درقانون اساسی نیامده که حمایت مادران بالخصوص در دوران بارداری و حضانت چرا باید مهد کودکها تعطیل بشود زنان شاغل خانم پرستار ما اگر کسی نداشته باشند که بچه‌هاشان نگه دارد چه باید بکنند آیا فکر نمی‌کنید اگر زنانی که مادران جامعه می‌باشند و بقول امام مردان از دامان زنان پاک به معراج می‌روند بعضی مرکز عروج و ترقی و تکامل انسانها دامان زنان است نسبت به انقلاب بدبین شوند چه خطری نسل آینده را تهدید می‌کند. چرا بانخشنامه‌های خلاف قانون اساسی بازمایشی ایجاد می‌کنید و صد انقلاب را از طریق زنان به مقاصد شومشان می‌رسانید از دولت عزیز و متعهد تقاضا می‌کنم اولا جلوی برخوردهای بد و ناشایست و غیر اسلامی و انسانی که در بعضی از وزارتخانه‌ها و ادارات نسبت به کارمندان انجام میشود بگیرید و ثانیا در روابط اداری تجدید نظر کنید شما می‌دانید با این جوی که ایجاد شده چه وحشتی در دل زنان شاغل انداخته اید زنان مصونیت شغلی ندارند.

سخنی با زنان و دختران

نماینده مردم تهران سپس خطاب به زنان و دختران گفت: شما تحصیل کنید، جامعه اسلامی ما چه امروز و چه فردا به زنان باسواد و متدین نیازمنداست و شما می‌توانید نقش مؤثری در پیشبرد مقاصد اسلامی در زمینه‌های سیاسی، اقتصادی و اجتماعی و فرهنگی داشته باشید.

تنها شرطی که لازم است رعایت حجاب است و بس حجاب که البته یک مساله شرعی و در عین حال سیاسی است شما می‌دانید هم اکنون و صح زنان در دنیا چقدر وجهه است همراهان زن مسلمان عراقی به حرم حجاب و دین داری در زندانهای بعثی، زیر شکنجه سر میبرند.

زنان قهرمان عراقی می‌گویند ما زنان ایران را الگو قرار داده‌ایم و انشاء... و سرودی درعراق انقلاب اسلامی به همت زنان پیش رو انجام خواهد گرفت زنان عزیز هموطن شما در موقعیت حساس سیاسی - مذهبی قرار دارید چشم جهانیان به شماست شما بالاتر از امید که صد انقلاب سوانید شما را سرگرم کند امروز که امپریالیسم جهانخوار و صهیونیسم بین‌المللی و معرکه گردانان شرق و غرب از شما ناامید شده‌اند امروز که امریکا از داشتن عروسکهای کوکی که انها را به کاناپه‌ها و دامنگیها بکشاند دستش بریده شده است زنان قهرمان کشور شما باید شم سیاسی داشته باشید نقش فرهنگی واجتماعی خودتان را ایفا کنید در مسائل حقوقی و قانونی صاحب نظر باشید شما باید مسائل مملکتی و سیاست خارجی را بفهمید الغیب قرار ندید شما بالاتر دوشانی هستید که نسل آینده در کف شماست باید کشتی انقلاب را به ساحل پیروزی برسانید امروز شما نمونه هائی هستید که زنان ارادیخواه و بیدار اندیش دنیا از شما درس شرف و عفاف و تقوی و حرکتهای سیاسی می‌گیرند. موقعیت خود را حفظ کنید و با بینش اسلامی بکوشید تاخوی را که برای بیرون راندن شما از صحنه ایجاد کرده اند حتی کنید وعمل یک عده از خدایی خبر که هر جا به بعضشان باشد اسلام خیالی را ملاک قرار میدهند و هر جا به صبر بعضاً آنها تمام بشود از اسلام فرار می‌کنند شما را ناامید نکند، آیات واحادیث واحکام اسلامی همه عادلانه است و بنا به فرموده امام حقوق زنان از مردان بیشتر است.

بیانات نماینده مردم رامهرمز

دومین سخنران پیش از دستور حسین بحثی نواب نماینده رامهرمز در سخنان خود ضمن تبریک میلاد امام یازدهم (ع) و با اشاره به دوازدهم بهمن سالروز ورود امام گفت:

آن روزی که حاکمیت از آن خدا باشد و تمام قدرتهای طاغوتی در مقابل نظام الله شکست بخورند آنروز ایام الله است و عجب است که ملت ایران باقیام خودشان این یوم الله ها را برای خودشان آفریدند. اگر ملت موسی یوم الله محدودی داشتند برای ملت ایران هر روز یوم الله بوده است تا امروز که حدود ۱۲۰۰ روز از آنروز سپری میشود هر روزش برای این ملت یوم الله بوده است یعنی هر روز که میرفت خطوط انحرافی و مهرهای انحرافی در این مملکت میتوانند خاکمیت پیدا کنند، آن خط توسینه مردم آگاه و هوشیار سرکوب شد.

مهمترین کاری که این ملت در این سه سال کرد که جنبی از جنگ با عراق هم مهمتر بود این بود که این مهره‌های داخلی وخطوط انحرافی را افشا کرد و تنها خط امام که همان خط اسلام باشد در جامعه حاکمیت پیدا کرد همان خطی که دشمن از آن می‌ترسد، همان اسلامی که اگر ابرقدرتها مسائلی دارند مسائلشان را در حاشیه انقلاب اسلامی ایران قرار داده‌اند.

اگر مسئله لهستان برای آنها مطرح است و اگر بسلدیهای جولان مطرح است خودشان اقرار می‌کنند که این مسائل در حاشیه مسایل ایران است.

ناطق آنگاه به تشریح نقش پیامبرگونه وقاطع امام در روند انقلاب پرداخت و سپس در رابطه با مسائل جاری کشور خطاب به مسئولین مملکتی گفت:

مسئولین محترم، وزرای عزیز، شما بیائید نمایندگان را در جریان قرار بدهید، چرا از نمایندگان دعوت نمی‌کنید و مشکلات منطقه را از زبان نمایندگان نمی‌شوید؟ شما زیاد هم تکیه به مامورین و استانداران خود در شهرستانها نکنید، از ائمه جمعه سخنان مردم را بشنوید و از آنها کمک بگیرید.

مسئله مسکن را حل کنید چرا که این ملت دچار مشکلترین مسئله مسکن می‌باشند بنیاد مسکن چه کرده است؟ جز اینکه فقط بیلان میدهد که ۵۰ در صد آنهم درست نیست بسیج اقتصادی باید سیاست درستی اعمال کند زیرا هر چه را که اینها دست رویش میگذارند قیمت ها بالا میرود و خودشان هم اعتراف می‌کنند که حرفشان درست است ولی قدرت اجرائی ندارند، خوب وقتی قدرت اجرایی ندارید چرا طرح میدهید؟

بیائید برطبق موازین اسلام مسائل را حل کنید، مسئله زمین را حل کنید. و اشکالات فقهی آنرا حل کنید.

اینها احتیاج به حوزه‌ای ندارند.

لایحه شمول قانون استخدام کشوری در باره کارکنان دانشکده پزشکی تصویب شد

خواهر مریم بهروزی از دادگاههای مدنی خاص انتقاد کرد

خواهر مریم بهروزی:

تا بحال کدامیک از مردان دوراز اسلام و متجاوز به حقوق زنان را به این عنوان مجازات کرده‌اید؟

وزرای ارشاد و مشاور در امور اجرائی به سئوالات نمایندگان جواب گفتند.

نماینده رامهرمز در خاتمه به مشکلات خوزه انجامشان پرداخت و از مسئولین خواست تا به این مشکلات سریعا رسیدگی شود.

● بیانات رئیس مجلس

پس از پایان سخنان پیش از دستور، رئیس مجلس طی سخنانی با اشاره به ۱۲بهمن سالروز ورودامام به ایران گفت: دیروز روز ورودامام بزرگوار و بنیانگذارجمهوری اسلامی ایران به کشور،بعداز نزدیک ۱۶سال جدائی از کشور بود و بحق باید روز ۱۲بهمن بزرگترین روزتاریخ ایران بحساب آید رئیس مجلس افزود: همان لحظاتی که هواپیمای حامل امام درفرودگاه مهرآباد بزمین نشست دقیقا سنگینی هواپیما و کسانی که درآن بودند بر روی قلب آمریکا و عمال آن و مرتجعین منطقه فشارآورد و بهمان اندازه هم خیال ملت ایران راحت شد روز ورود امام درتاریخ ما سرنوشتسازترین روزاست.

وملت ایران باید این روز را درتاریخش برای همیشه زنده و جاوید نگهدارد. رئیس مجلس دفاع درموردپیشنهادادامه محله «زبانه» و به وزارت نیرودرمورد پیگیری طرح فاصلاب کردکوی.

● آقای حجازی نماینده ماکو به سازمان بازرسی کل کشور درمورد اعزام بازرس به منطقه و تأمین خواستهای جهادسازندگی ماکو

● آقایان هراتی و سبحان‌الهی به شورای سرپرستی صداوسیما درمورد پخش درسهای آقای بیرراده ارشکه سراسری

● آقای غفور خلخالی نماینده خلخال بوزارت نیرو درمورد راه‌اندازی موتورهای برق منطقه و تأمین بنزینهای جهادسازندگی

● مذاکرات مجلس

پس از قرائت تذکرات مجلس وارد دستورشد، و آقای رحمانیان گزارش شور دوم کمیسیونهای امورداری و استخدامی و فرهنگ وتحقیقات و تعلیمات عالیه درخصوص لایحه نحوه شمول قانون استخدام کشوری درباره کارکنان دانشکده پزشکی را قرائت کرد و چون این لایحه در جزئیات پیشنهادی نداشت ماده واحده و تبصره آن بشرح زیر تصویب شد:

ماده واحده- سوابق خدمت کلیه کارکنان دانشکده پزشکی امام رضا که در تاریخ تصویب لایحه قانونی مشمول مقررات قانون استخدام کشوری به کارکنان دانشکده پزشکی امام وابسته به دانشگاه فردوسی(۱۳۰۹/۱/۲۷) بطور تمام وقت و در مقابل دریافت دستمزد در خدمت دانشکده مزبور بوده اند اعم از سابقه خدمت در دانشکده بامزده و سوابق خدمت دولتی آنان از لحاظ اعطا پایه قابل احتساب خواهد بود. حق بیمه پرداختی به سازمان تأمین اجتماعی بمیزان ٤ درصد حقوق و مزایای مشمول کسر حق بیمه آنان در تاریخ فوق به نسبت سالهای خدمت که حق بیمه آن پرداخت شده باشد به صندوق بازنشستگی کشوری انتقال می یابد و سنوات مذکور از لحاظ بازنشستگی و وظیفه قابل احتساب میباشد ملاک تعیین کسور بازنشستگی آن مدت از سنوات خدمت دولتی گذشته این قبیل مستخدمین که بابت آن کسور بازنشستگی یا حق بیمه پرداخت نکرده اند اولین حقوق گروه و پایه ایست که بموجب قانون استخدام کشوری برای آنان برقرار میگردد گروه این مستخدمین براساس شرایط احراز در تاریخ تصویب این قانون تعیین میشود.

تبصره- مسمری بازنشستگی، مسمری از کار افتادگی ومسمری وراث وظیفه بگیر که تا تاریخ ۱۳۰۶/۱/۲۷ براساس مقررات قانون تامین اجتماعی برقرار شده است کماکان همان قانون بوسیله سازمان تامین اجتماعی پرداخت خواهد شد

مسکوت ماندن طرح نظام تبلیغاتی

پس از آن، هراتی محبر کمیسیون ارشاد اسلامی گزارش شور اول کمیسیون ارشاد اسلامی در مورد طرح نظام تبلیغاتی جمهوری اسلامی ایران را قرائت کرد و ضمن توضیحاتی گفت: برادران وخواهران در جریان هستند که دشمنان انقلاب اسلامی تنها از طریق نظامی و اقتصادی برعلیه انقلاب مایورش نمی آورند بلکه از طریق جنگ عظیم تبلیغاتی هم وارد میدان شدند و این جنگ مهلکتر از جنگ نظامی و اقتصادی است. ما برای یک جنگ تبلیغاتی نیز باید یک سازمان گسترده‌ای داشته باشیم که بتواند در برابر توطئه ها قد علم کند وگذشته از آن ابعاد انقلاب و آرمان خون شهدا را به جهان بشناساند.

یک بعد دیگر رسالت تبلیغاتی مبارزه با بعد تبلیغاتی سایر کشورهاست تاکنون بیش از ۱۰۰ محله و روزنامه و ۲۷ رادیوی بیگانه برعلیه انقلاب اسلامی سمپاشی میکند در هر روز ٤٥ میلیون کلمه وواژه به کمک خبرگزاری یونایتدپرس آسوشیتدپرس، رویتر، فرانس پرس، که صد درصد وابسته به امپریالیسم هستند در ۱۱۰ کشور تبلیغ میکنند، آسوشیتدپرس به عنوان یک منبع خبری متجاوز از ۱۱۰ روزنامه را تغذیه میکند و هدف آن مبارزه با انقلاب اسلامی وجلوگیری از آگاهی مستضعفان جهان است بعد دیگر تبلیغات صدور پیام انقلاب است و ما وظیفه داریم تارمانیکه یک نفر زیر چکمه ابرقدرتها وجود دارد پیام انقلاب را به او برسانیم تا بیدار شود.

وی آنگاه به نارسائیهائی در امر تبلیغات اشاره کرد وگفت این طرح برای رفع این نارسائیها و هماهنگی و یکپارچگی تبلیغات تهیه شده است آنگاه مخالف و موافق در کلیات به بحث پرداختند اولین مخالف رمضانی خورشید دوست بود که در مخالفت گفت: نکاتی در این رابطه مورد توجه است که اگر توجه نشود در سایر طرحها دچار تکرار مکررات خواهیم شد ما همیشه تاکید میکردیم که برنامه ریزی یکی از اساس جمهوری اسلامی است و الان میخواهیم با یک بعد آن برخورد کنیم. در نحوه تنظیم و تدوین این طرح اولین مفهومی که دریافت نشد مفهوم نظام است یعنی نظام تصویر درستی در ذهن تدوین کننده نبوده است، جزء دیگر، مواد و موضوعاتی است که نظام بر آن استوار شده است مسئله سوم افراد و کسانیکه بطور مردمی برای انقلاب تبلیغ کردند خرو این نظام هستند که باید در نظر گرفته می شد.

این طرح فقط نهادها و ارگانهائی راکه از بودجه دولت استفاده میکنند مورد توجه قرار داده است و به بعد تبلیغات توجه نشده است. این طرح را باید طرح تشکیل شورای عالی تبلیغات نام نهاد طرح نظام تبلیغاتی، موحدی ساوجی بعنوان موافق کلیات اظهار داشت:

در تبلیغات باید دید هدف چیست و دوم مواد تبلیغی و سوم شرایط تبلیغ. تبلیغ در اسلام بعنوان یک وظیفه و رسالت و تکلیف است و تبلیغ دروغ و غیر مشروع اصلاً درست نیست و این طرح می خواهد تبلیغ درست اسلامی را پیاده کند و میخواهد اسلام وحقایق نظام اسلامی این کشور را تبلیغ کنند.

در این طرح تبلیغاتی منظور این است که یک انسجام در امر تبلیغات بوجود بیاورد و اینکه گفته شد مردم را در این طرح منظور نکردند درست نیست زیراکه مردم در تبلیغات آزادند، شورایعالی تبلیغات می خواهد بگوید که چه شیوه و سیاستی رادر پیش بگیریم تا پیام این انقلاب را هرچه بهتر به جهان برسانیم نه اینکه شورایعالی تبلیغات بخواهد مواد تبلیغی را معین کند.

دکتر روحانی در مخالفت بااین طرح طی سخنانی گفت:

بقیه‌درصفحه۱۱

حجة‌الاسلام والمسلمین هاشمی رفسنجانی:

*** بحق، باید ۱۲ بهمن، بزرگترین روز تاریخ ایران بحساب آید**

*** همان لحظاتی که هواپیمای امام در مهرآباد بزمین نشست، سنگینی هواپیما و افرادیکه در آن بودند، بر قلب آمریکا وعمالش فشار آورد**

*** روز ورود امام در تاریخ ما، سرنوشت ساز ترین روز است**

*** ملت ایران باید ۱۲ بهمن را در تاریخش برای همیشه زنده وجاوید نگهدارد.**

امام حسن عسکری (ع) تابشی بر فجر اسلام

بسم الله الرحمن الرحیم

سال ۲۳۲ هجری بود. هشتمین شب ماه ربیع الثانی فرارسید. ستاره‌های پر فروغ آسمان مدینه با دیده انتظار بسوی زمین می‌نگریستند، محرومان و ستمدیدگان حسنه از رنج و محنت روزگار و ظلم و جور حکام زمان آن شب نور امیدی بر دلهایشان تابیده بود. گوئی در آن شب حادثه مهمی در جهان بنفع مستضعفین اتفاق خواهد افتاد از همه بیشتر خانواده امام دهم حضرت هادی (ع) منتظر این حادثه بودند لحظات انتظار در آخرین ساعات شب به پایان رسید و بهمراه طلوع فجر، نورادی در خانه امام هادی دیده به جهان گشود مولودی که بعدها نامش را حسن نهادند و بنا به مشیت الهی یازدهمین پیشوا و رهبر مسلمین گردید حضرت هادی (ع) با مشاهده نوزاد ولادت او را برای اسلام و مسلمین مبارک دانست و خطاب به خانواده خود چنین مژده داد: خداوند توانابزودی از او فرزندی بدنیا خواهد آورد که جهان را پر از عدل و داد نماید. آری بیش از ۲۳ سال از این مژده بزرگ نگذشته بود که امام حسن عسکری (ع) دارای فرزندی شد و بدینسان امام دوازدهم حضرت مهدی (عج) قدم به عالم هستی نهاد و مژده ای که امام هادی در روز میلاد فرزندش داده بود و پس از مدتی کوتاه محقق گردید.

امام حسن عسکری در آغوش پدری بزرگوار و دامان پاک مادری پرهیزکار پرورش یافت و ازهمان اوان کودکی آثار بزرگواری و فضیلت از چهره‌اش نمایان بود پس از شهادت امام هادی (ع) امر امامت و رهبری امت بر عهده او محول گردید او نیز همچون اجداد طاهرینش از صفات برجسته انسانی و اخلاق والای اسلامی در حد اعلای خود بهره‌مند بود. برای محرومان و ستمدیدگان جامعه رهبری دلسوز و یاوری مهربان و در برابر طاغوتیان و جباران زمان سرا پا خشم و فریاد و اعتراض بود، او چشمانی پر فروغ و دیدگانی نافذ داشت که اگر جنایتکاران و ستمگران به او می‌نگریستند تاب تحمل نگاههای نافذ او را نداشتند و اگر عاشقان حقیقت و انسانهای پاک طینت او را می‌دیدند به یکباره جذب فضائل اخلاقی و حالات عرفانی او میشدند. تاریخ با همهٔ بخل و حسدی که در نقل اخبار و حوادث زندگی این انسانهای بزرگ و اصلاحگر دارد، نتوانسته است تمام واقعیتها را از چشم نسل های آینده پنهان نماید و خود نیز بررسی از آن حقایق گواه و شاهد است. از جمله در همین مورد آمده است که خلیفهٔ جور از تماس با حسن بن علی (ع) سخت بیمناک بود، زیرا یک ملاقات چند دقیقه‌ای امام با مردم کافی بود که آنان را شیفتهٔ خود گرداند و دلهایشان را بسوی اسلام راستین و بخانجش سوق دهد و این خود برای موجودیت حکومت ستم پیشه‌گان خطر بزرگی محسوب می‌شد. از این روطاغوت زمان تصمیم گرفت بمنظور ادامهٔ جنایات و تجاوزات خود امام را از مردم جدا نماید و در نقطهٔ نامعلومی زندانی کند. وی پس از اقدام به این عمل عبیر انسانی دو نفر از ایادی خود را به سرپرستی زندان گماشت ولی چند روزی نگذشت که به خلیفه خبردادند آن دو نفر زندانبانی که برای اذیت و آزار امام گماشته بودی تحت تاثیر اعمال و رفتار او قرار گرفته و از مریدان او گشته‌اند و شب و روز را به عبادت خداوند متعال می‌گذرانند. از اینجا می‌توان به این حقیقت پی‌برد که اگر چند صباحی زورگویان و قلدران بتوانند امامان و رهبران دینی را از جامعه جدا کنند هرگز نخواهند توانست عش