امام امت در دیدار با ائمه جمعه استان خوزستان:

# وقتی انقلاب از متن مردم باشد نمی‌شود آنرا شکست داد

● در انقلابهای مردمی، همهٔ مردم بر اثر فشارهائی که در سالیان دراز دیده‌اند، کم کم برای نجات خود و کشورشان انقلاب میکنند.

● به وصیت‌نامه جوانان نگاه کنید، این وصیت‌نامه‌ها انسان را می‌لرزاند و بیدار می‌کند.


جمهوری اسلامی
ارگان حزب جمهوری اسلامی
۱۲ صفحه
پنجشنبه ۱۵ بهمن ۱۳۶۰
۹ ربیع‌الثانی ۱۴۰۲ - شماره ۷۷۸ - سال سوم
تکشماره ۲۰ ریال


## آنانی که خیال کردند میتوانند انقلاب ما را شکست دهند، نه اسلام را شناخته‌اند و نه مردم ایران را

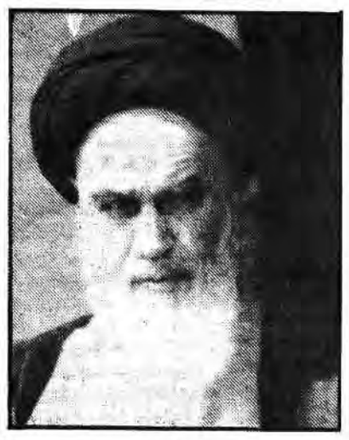

برای اولین بار جمهوری اسلامی بمناسبت دهۀ فجر منتشر می‌کند:

## بایدها و نبایدهای انقلاب

سخنرانی منتشر نشده‌ای از عارف شهید حجت‌الاسلام باهنر

● باید حضور روحانیت را در خدمات انقلابی و اجرائی وحکومتی حفظ کنیم.
● باید مردم، خودشان وارث انقلاب باشند.
● باید ازهر لغزشی خودرا حفظ کنیم.
● نباید خط «الله» را فراموش کنیم.
● نباید خیلی از کارخودمان راضی باشیم
● روحانیت نمی‌تواند ببیند که حکومت وجامعه وامت مرتع استکبار و استبداد جهانی باشد.

درصفحه ۱۲

● اگر از فقه سنتی منحرف بشویم، فقه از بین میرود.

● حسین اردنی با وارد شدن در جنگ میخواهد انتحار کند.

● ایران قدرتهای بزرگ را بیرون راند وقدرتش ازروز اول هم بیشتر شده است.

درصفحه ۱۰

در مصاحبهٔ اختصاصی جمهوری اسلامی باآیت‌ا... جنتی، عضو شورای نگهبان مطرح شد

## تازه‌ترین اطلاعات در مورد تشکیل مجلس خبرگان و مسأله زمین

● من با طرح اراضی شهری و بند «ج» موافق هستم و آنچه مجلس طبق اختیاراتی که رهبر عزیز انقلاب اسلامی داده‌اند تصویب کند مورد تائید است

● تعداد خبرگان برای هر استان یک نفر است و برای استانهائی که بیش از یک میلیون جمعیت دارد به نسبت هر پانصد هزار نفر یک نماینده اضافه می‌شود.

● از شرایط خبرگان داشتن آشنائی کامل به مبانی اجتهاد و سابقهٔ تحصیلی در حوزه‌های علمیه بزرگ درحد قدرت بر تشخیص مرجع صلاحیتدار برای مقام رهبری، داشتن بینش سیاسی و اجتماعی و آشنائی به مسائل روز و عدم سوء سابقه اجتماعی و اعتقادی به نظام جمهوری اسلامی است

درصفحه ۱۰

## حرکت‌های بنیادی

### آنچه بدست آورده‌ایم - ۱۱

بسم‌الله الرحمن الرحیم

برخی ادعا میکنند که اکنون با گذشت سه سال ازانقلاب اسلامی تنها تغییراتی چند در حد اصلاحات سطحی تحقق پذیرفته وگرنه ماهیت نظام اقتصادی کشورهمانی است که پیشتر موجود بود. البته مادرصددائبات این نیستیم که همه چیز درطریق صحیح خودجریان یافته است. حتی مامدعی نیستیم که اقتصاد فعلی مایک اقتصاد اسلامی درحد مطلوب است. بلکه تارسیدن به این مطلوب سالها فرصت وتلاش مستمر وسازنده لازم است تابنیادهای منحط اقتصادی سابق منهدم شود وبرجای آنها بنیادهای اسلامی مستقر گردد. ولیکن درعوض می‌توانیم ادعا کنیم واستدلال نمائیم که اگر همهٔ آنچیزهائی را که مورد نظرتان بوده بدست نیاورده‌ایم، هدفها و جهت‌گیریهای اقتصادی تغییر یافته اند وبهمراه همین سمت گیری جدید بسیاری ازبنیادهای اقتصادی دگرگون شده‌اند چراکه برپایهٔ تغییر هدفها برنامه ریزیها وعملکردها نیز متحول خواهند شد.

واین اساسی ترین کاردرنوع خودبوده است.

برای دریافت این موضوع نظری گذرا به هدفهای اقتصادی نظام گذشته وهدفها وسمت‌گیریهائی که دستاوردهای انقلاب اسلامی محسوب می‌شوند خواهیم افکند، نخست هدفها وسیاستهای رژیم شاه:

۱- توسعهٔ وابستگی درابعاد اقتصادی.

تلاشهای رژیم شاه در جهت وابسته نمودن کشور به خارج از زمینه‌های متعددی برخوردار بود. رژیم شاه بر آن بود که اقتصاد ایران را یکسره جولانگاه خارجی‌ها قرار داده، از اقتصاد کشور یک اقتصاد کاملاً وابسته در تمامی ابعاد ایجاد کند و این تنها به زمینه صنعتی یا بازرگانی یا کشاورزی محدود نمی‌شد. در هر زمینه که مفری برای وابستگی به خارجی موجود بود رژیم شاه از همان سوراخ وارد میشد.این سیاست در سالها آخر حکومت شاه بشکل جنون آمیزی بالا گرفته چنانچه نظری اجمالی به آمارها، مبین درستی این ادعاست.

مثلاً در بخش کشاورزی واردات کشاورزی از حدود ۲میلیون تن در سال ۵۲به حدود ۵میلیون تن در سال ۵۶میرسد و این نشانگر آن است که در طول این سالها وابستگی در زمینه‌های کشاورزی حداقل یک برابر ونیم افزایش را نشان میدهد. در قیاس مالی واردات کشاورزی در سال ۵۲از ۳۳میلیارد ریال به ۱۵۰ میلیارد ریال یعنی حدود سه برابر افزایش می‌یابد. این گسترش بی‌رویه واردات باعث بالارفتن تقاضا در بازارهای داخل و کاهش حجم کالاهای غیر نفتی قابل صدور که عمدتاً نیز کالاهای کشاورزی بوده‌اند می‌گردد. بهای کالاهای صادراتی کشور که در سال ۵۲به میزان ۶۸۷/۲میلیون دلار بود، در سال ۵۷به ۴۴۴/۸میلیون دلار کاهش یافت و این در حالی بود که خود این امر باعث پائین آمدن تولیدات داخلی و کاسته شدن از کیفیت آن و خارج شدن از صحنه رقابت در بازارهای جهانی بوده است. این ارقام تنها گوشه‌ای از سیاستهای رژیم در توسعه وابستگی کشور می‌باشد.

۲- تلاش در تک محصولی کردن کشور. یکی از سیاستهای استعمارگران در کشور های ضعیف در جهت تک محصولی کردن این قبیل کشورهاست استعمارگران از عصر قرار داد رژی که منجر به جنبش تنباکو گردید. در اندیشه تک محصولی کردن کشور ما بوده‌اند چرا که سیاست آنها همیشه در قبضه کردن اقتصاد کشورهای ضعیف و نتیجتا حاکمیت بر این قبیل کشورها استوار شده است. کشوری که تک محصولی میشود در واقع شریان اقتصادی خود را بحارج میسپارد و این خود مقدمه حاکمیت کامل استعمار و مسائل بسیار دیگری است که در این کوتاه نمی‌گنجد.

سیاست استعمارگران، چه انگلیس و چه آمریکا در کشور ما همیشه بر تک محصولی کردن کشور استوار بوده است. طبیعتا شاه نیز مجری این سیاست بود آنها از این مسئله به همه ترتیب نفع میبردند. آنها اولاً تولیدات داخلی را که میتواست زمینه ای برای افتراق ما از استعمارگران باشد از بین میبردند، ثانیا برای احساس و کالاهای خود بازار مصرفی ایجاد می کردند، ثالثا به حساب خود احتمال پیروزی انقلاب را در آینده از بین میبردند(بطیر آنچه که در سال ۳۲ در سحنه تحریم نفتی اتفاق افتاد).

سیاست شاه خصوصا بعد از بالا رفتن یکباره قیمت نفت در سال ۵۲ بر تکیه بیش از حد به نفت و درآمدهای حاصله قرار گرفت. نگاهی به تنظیم بودجه کشور در فاصله سالهای ۵۲ تا ۵۷ نشانگر آن است که ۷۴/۱ درصد بودجه ایران از راه فروش نفت تامین میشده است و مابقی نیز از طریق مالیاتها و انحصارات دولتی و مقداری ناچیز نیز از طریق صادرات غیرنفتی حاصل میشد. و این خود نشانگر این موضوع است که رژیم شاه در واقع خوب توانسته بود از اقتصاد ایران یک اقتصاد تک محصولی بسازد و بدینوسیله با مدتها اسکار عمل اقتصادی را به خارجیها بسپرد.

بقیه در صفحه ۱۱

## دعای کمیل، امشب در دفتر مرکزی حزب جمهوری اسلامی برگزار میشود

در همین صفحه

## سخنرانی مهم وزیر امور خارجه در مجمع عمومی سازمان ملل

وزیر امور خارجه در مصاحبه آسوشیتدپرس:

### شرایط ما برای صلح بسیار منطقی و ساده است

درصفحه ۱۰

● بااین روش سازشکارانه‌ای که دربرابر صهیونیستها گرفته شده است درفردای نزدیک وبسیار نزدیک جزاشکی که ازچشمی سرازیر شود و دندانهایی که بهم بفشریم چیزی برایمان باقی نخواهد ماند.

● باید نقش نیروهای استعماری را که عامل تمام فجایع این منطقه و سایر مناطق زجرکشیده جهان از ویتنام تا امریکای لاتین می‌باشند، بیش از پیش افشا نمائیم

● رهبر انقلاب اسلامی ایران امام خمینی ۲۰ سال پیش ازاین اعلام کردند.... دنیا بداند هرگرفتاری که ملت ایران وملل مسلم دارند ازامریکاست.

درصفحه ۱۱

## اعتصاب کارگران حمل و نقل تونس، اقتصاد این کشور را فلج کرد

● رژیم تونس با صدام یک قرارداد همکاری اطلاعاتی با مضا رساند.

● اجلاس اضطراری نخست‌وزیر و وزیران دفاع، کشور، خارجه، حمل و نقل و اطلاعات تونس این اعتصاب را غیرقانونی اعلام کرد.

درصفحه ۳

## چهارمین کنگره سراسری شوراهای اسلامی کارخانجات افتتاح شد

درصفحه ۴

اسامی قبولشدگان مرحله اول آموزشگاه افسری نیروی زمینی ارتش جمهوری اسلامی ایران

درصفحه ۹

## تظاهرات مردم سلیمانیه بر علیه صدام تکریتی و «حسین اردنی»

با آتش پدافند هوائی ارتش اسلام:

### هلیکوپتر مهاجم عراقی در تنگه چزابه سرنگون شد

درصفحه ۲

### دعای کمیل، امشب دردفتر مرکزی حزب جمهوری اسلامی برگزارمیشود

ستاد برگزاری مراسم دهه فجر اعلام کرد در سومین سالگرد پیروزی انقلاب اسلامی ایران و در دهه شکوهمند فجر ستاد برگزاری مراسم دهه فجر برنامه دعای کمیل را درقتلگاه شهید مظلوم بهشتی و ۷۲ تن از یاران باوفای امام (دفتر مرکزی حزب جمهوری اسلامی) برگزارمی‌نماید.

این ستاد از امت شهیدپرور ایران دعوت کرده است تا با شرکت دراین برنامه پیروزی انقلاب اسلامیمان را بایادهمه شهیدان عزیزگرامی دارند.

ساعت شروع مراسم ساعت ۷بعدازظهر پنجشنبه ۶۰/۱۱/۱۵ درمحل سرچشمه، دفتر مرکزی حزب جمهوری اسلامی خواهد بود.

برگزاری مراسم اربعین برادر شهید مسعود صلحی

مکتبی که شهادت دارد، اسارت ندارد. (امام خمینی)

بمناسبت چهلمین روز شهادت برادر مسعود صلحی که درسن ۱۵ سالگی درجبهه بستان به لقاء ا... پیوست مراسم بزرگداشت خاطره این شهید امروز پنجشنبه ۶۰/۱۱/۱۵ درمنزل برگزار میشود.

### سخنرانی

● حجت‌الاسلام حمید زاده- امشب بعداز نماز عشاء- مسجد باب النجاة شیوا.

● جناب سرهنگ سلیمی وزیر دفاع- فردا شب بعداز نماز عشاء- مسجد امام حسن مجتبی سلیمانیه.

● امشب پس از اقامه نماز جماعت مغرب و عشاء توسط آیت‌الله سید محمد باقر خوانساری، حجت‌الاسلام حائری فومنی نماینده فومن در مجلس شورای اسلامی در مسجد میرزا عیسی وزیر واقع در خیابان وحدت اسلامی (حنیف نژاد سابق) مقابل خیابان جنوبی پارک شهر سخنرانی میفرمایند.


مجله نویسی آسان است ولی مجله صحیح نوشتن مشکل است
(امام خمینی)

مجله شاهد هم از لحاظ نثرها و نوشته‌ها و هم از لحاظ شکل پخته، غنی، جاافتاده و کم عیب است.
(حجة‌الاسلام والمسلمین سیدعلی خامنه‌ای)

ماهنامه شاهد (نشریه بنیاد شهید)
ویژه سالگرد انقلاب اسلامی ایران
بانضمام دومجموعه قابل تفکیک
شاهد بانوان و شاهد کودکان
منتشر شد

در این شماره
* آلفا (سرمقاله)
* گفتگو با دبیر شعار محور انقلاب اسلامی ایران
* در شام سرد «سکر» روشن چراغ «حق» است
* مجلس شورای اسلامی یا وادی «شهادت»؟
* استقامت «انقلاب اسلامی» در مصاف با «ضدانقلاب»
* شهرک شهدا، جانبازان انقلاب، عصر شهید
* سازش یا دیری «امام» و استمداد تلاش «امت»
* «معصومیت انقلاب اسلامی» و بحران اندیشه در «حرافتهای سیاسی قاره‌ها»
* «دهه» سیر تلاش ارتجاع عرب
* مشتها بردهان بزدان کوفته شد
* اینه زمان است این پیر درجهان اتاریخ سیاسی محور انقلاب اسلامی‌از ۲۲ بهمن ۵۹ تا ۲۳ بهمن ۶۰)
* و مطالب خواندنی دیگر

ماهنامه شاهد پانزدهم هرماه منتشر میشود

شاهد را از روزنامه فروشیها بخواهید.


بسمه تعالی

برادر گرامی آقای میرحسین موسوی نخست وزیر جمهوری اسلامی ایران

ضمن تسلیت به شما بخاطر فقدان مادرتان، از خداوند تعالی برای شما و خانوادهٔ گرامی‌تان صبر و اجر و برای آن مرحومه رحمت و رضوان الهی خواهانم.

سیدمحمد باقر حکیم

بسمه تعالی

برادر میرحسین موسوی نخست وزیر جمهوری اسلامی ایران

درگذشت مادر گرامی‌تان را به شما و سایر بازماندگان تسلیت گفته، سلامتی و موفقیت جنابعالی را جهت خدمت به اسلام و مستضعفین از خداوند متعال مسئلت داریم.

اتحادیهٔ انجمنهای اسلامی کارکنان دولت

بسمه‌تعالی

برادر عزیز میرحسین موسوی
نخست وزیر محبوب جمهوری اسلامی ایران

درگذشت مادر گرامیتان را تسلیت گفته و پیروزی اسلام و مسلمین و موفقیت جنابعالی را در راه خدمت به اسلام آرزومندیم.

شورای اسلامی کارکنان ایران ناسیونال

کل نفس ذائقة الموت ثم الیناترجعون

برادر میرحسین موسوی نخست‌وزیر جمهوری اسلامی ایران

بانهایت تاثر وتاسف درگذشت مادرگرامیتان را به شما وخانواده‌های وابسته تسلیت می‌گوئیم وامیدواریم که خداوند آنجناب را درپیشبرد اهداف عالیه اسلام بیش از گذشته موفق بدارد.

هیئت تحریریه روزنامه کیهان العربی

بسمه تعالی

برادر میرحسین موسوی نخست وزیر محترم جمهوری اسلامی ایران

با نهایت تأسف درگذشت مادرگرامیتان را به شما وخانواده‌های وابسته تسلیت گفته و از خداوند متعال توفیق روزافزون آن جناب را درخدمت به اسلام ومسلمین خواهانم.

دبیرکل جامعه روحانیت مبارز وسرپرست کمیته‌های انقلاب اسلامی ایران- محمدرضا مهدوی کنی


نظام پزشکی ایران
اطلاعیه
نظام پزشکی
شرح در صفحه دوم

بسمه تعالی
انتشار تمبر
درصفحه ۱۱

اطلاعیه انجمن اسلامی پزشکان ایران
درصفحه دوم

اطلاعیه سازمان غله کشور
درباره نحوه برگزاری امتحان ورودی استخدام کارآموزان کمتر از دیپلم
شرح در صفحه دوم

اطلاعیه اتحادیه فروشندگان لوازم الکتریک و سیم‌کشی تهران و حومه.
رجوع به صفحه ۳

بسما... الرحمن الرحیم
برای تکمیل وتوسعه کار تولیدی مفید نیازمند به سرمایه‌گذاری به صورت مضاربه (سهیم در سود و زیان) حداقل هرنفر (۵۰/۰۰۰ ریال) پنجاه هزارریال
تلفن ۲۹۳۱۷- ۰۲۳۱ رشت، صندوق پستی ۲۹۵


## تا انقلاب مهدی (عج) نهضت ادامه دارد...

# تظاهرات مردم سلیمانیه بر علیه صدام تکریتی و «حسین اردنی»

به گزارش خبرنگار واحد مرکزی خبر از سنندج برابر گزارشات رسیده از داخل خاک عراق در تاریخ ۶۰/۱۱/۹ در شهر سلیمانیه تظاهراتی بوسیله مردم مسلمان این شهر انجام گرفت که دراین تظاهرات شعارهائی برعلیه شاه حسین اردنی و صدام تکریتی میدادند همچنین در میان راهپیمایان اعلامیه و عکسهایی از رهبر کبیر انقلاب امام خمینی پخش گردید.

## بازدید خانواده شهدا از جبهه‌های آبادان

آبادان- خبرنگار جمهوری اسلامی: خانواده شهدا و جمعی از روحانیون شهرهای استان باختران، ایلام، سیستان و بلوچستان که برای دیدار با رزمندگان اسلام وارد آبادان شده‌اند، روز گذشته از جبهه‌های این شهر دیدن کردند و با نیروهای خودی به گفتگو پرداختند این گروه همچنین از مناطق بمباران شده شهر آبادان دیدن نمودند و ناهار را بدعوت بنیاد شهید در یکی از اماکن این بنیاد صرف نمودند

## دیدار خانواده شهدا از جبهه‌ها

بگزارش واحد مرکزی خبر از اهواز- دومین گروه از خانواده‌های شهدای رامهرمز مرکب از ۳۰ نفر از برادران و خواهران صبح دیروز بمنظور دیدار از رزمندگان و جبهه‌ها از سوی ستاد برگزاری مراسم ۲۲ بهمن رامهرمز راهی جبهه‌های جنگ شدند.

## ٤ خودرو و ۱۱ سنگر دشمن در جبهه‌های ایلام منهدم شد

ایلام- مواضع و ادوات متجاوزان صدامی طی ۲٤ ساعت گذشته درجبهه‌های مختلف ایلام هدف آتش مدافعان اسلام قرار داشت که در نتیجه خسارات و تلفاتی به مزدوران بعثی وارد آمد.

طی مدت مذکور تبادل آتش در جبهه‌های میمک دشت عباس و عین خوش از سایر مناطق بیشتر بود و رزمندگان ما علاوه بر خاموشی اتشبارهای دشمن از تردد خودروهای آنان جلوگیری بعمل آوردند.

این گزارش حاکیست در دو شبانه روز گذشته با آتش سلحشوران اسلام بر روی مواضع و استحکامات دشمن در منطقه میمک دو قبضه خمپاره‌انداز ۱۲۰ میلیمتری همراه با خدمه مربوطه دو دستگاه خودرو و ٤ سنگر اجتماعی دشمن منهدم و به آتش کشیده شد.

همچنین در مناطق دشت عباس و عین خوش رزمندگان دلیر ارتش اسلام ضمن پدافند از مواضع خودی و کشته و مجروح نمودن ۹۰ تن از اشغالگران بعثی ۷ سنگر اجتماعی و دو دستگاه خودرو دشمن را منهدم و به دو دستگاه توپ آنان نیز آسیب وارد آوردند تبادل اتش در جبهه‌های مهران- ملکشاهی نیز بطور پراکنده ادامه داشت و رزمندگان ما ضمن حفظ برتری آتش و خاموشی آتش توپخانه و خمپاره انداز دشمن تلفات و خساراتی به آنان وارد آوردند.

## سه تانک و خودرو دشمن در جبهه‌های سرپل ذهاب و گیلانغرب منهدم شد

باختران- خبرنگار جمهوری اسلامی- با آتش کوبنده رزمندگان اسلام بر روی جاده تدارکاتی دشمن در منطقه سرپل ذهاب ۲ خودروی متجاوزین منهدم و چندین نفر از قوای کفر بهلاکت رسیدند. در جبهه میمک نیز توپخانه خودی نیروهای پیاده دشمن را هدف قرار داد که دو سنگر انفرادی منهدم و به تعدادی از سنگرهای اجتماعی آسیب وارد آمد.

برپایه این گزارش در منطقه صالح آباد ضمن جلوگیری از فعالیت توپخانه دشمن تعدادی از مزدوران صدامی درحین سنگر کنی کشته و زخمی شدند.

گزارش خبرنگار ما بنقل از دایره سیاسی ایدئولوژیک لشکر ۸۱ زرهی باختران حاکیست، در شبانه روز گذشته در جبهه‌های گیلانغرب و سرپل زهاب جمعاً ده مزدور اشغالگر کشته و ٦ سنگر اجتماعی وانفرادی آنان منهدم شد.

هم چنین براثر اجرای آتش ازطریق آتشبارهای ارتش اسلام بر روی خودروها و مواضع تانک، یک تانک و دو خودروی دشمن باتش کشیده شد.

## هلیکوپتر مهاجم عراقی در تنگه چزابه سرنگون شد

مقارن ساعت ۱۷/۳۰ دقیقه پریروز یک فروند هلیکوپتر ارتش متجاوز صدام که قصد پرتاب راکت بسوی مواضع نیروهای ما را درتنگه چزابه داشت قبل از انجام هرگونه عملیاتی هدف آتش پدافند هوائی نیروهای اسلام واقع و سرنگون شد. گزارش خبرنگار خبرگزاری جمهوری اسلامی از خطوط مقدم جبهه‌های تنگه چزابه حاکیست تبادل آتش توپخانه طی دوشبانه روز گذشته دراین منطقه ادامه داشت و با آتش رزمندگان اسلام یک انبار مهمات و ۲ سنگر دیدبانی دشمن منهدم و ٦ تن از قوای متجاوز بعثی کشته و ۱۰ تن دیگر مجروح شدند. برپایه همین گزارش طی این مدت چند فروند هواپیمای ارتش متجاوز بعث عراق برفراز مواضع نیروهای ما درجبهه‌های دشت آزادگان به پرواز درآمدند لیکن قبل ازانجام هرگونه عملیاتی براثر آتش پدافند هوائی رزمندگان اسلام متواری شدند. این گزارش حاکیست تبادل آتش در پایگاه هوری سوبله طرفین کرخه‌نور- محدوده جاده اهواز خرمشهر- جنوب غربی شوش و غرب دزفول با برتری کامل آتش نیروهای اسلام ادامه داشت. از سوی دیگر همزمان با آغاز دهه فجر رزمندگان حماسه‌ساز اسلام درجبهه‌های مختلف دشت آزادگان با نصب پرچمهای جمهوری اسلامی و عکس‌هائی از رهبر مسلمانان جهان امام خمینی خاطره رجعت تاریخی امام امت و پیروزی انقلاب اسلامی را گرامی داشتند. همچنین درمدخل یکی از شهرهای جنگی خوزستان نمایشگاهی از قطعات متلاشی ده هواپیماهای متجاوز عراقی وتجهیزات به غنیمت گرفته شده از دشمن به معرض تماشا گذارده شد.

## دیدار خانواده‌های شهدای شهرستان اراک از جبهه‌های ایلام

بگزارش خبرنگار واحد مرکزی خبر از ایلام بدعوت ستاد برگزاری سومین سالگرد پیروزی انقلاب اسلامی در ایلام چهل نفر از خانواده‌های شهدا و جانبازان انقلاب شهرستان اراک بمنظور بازدید از اماکن بمباران شده توسط رژیم بعث عراق در شهر ایلام و همچنین بازدید از جبهه‌های جنگ دو شب گذشته وارد شهر ایلام شدند

برپایه این گزارش خانواده شهدا و جانبازان انقلاب اسلامی در اولین روز مسافرت خود صبح دیروز عازم جبهه‌ها شدند و ضمن بازدید از جبهه‌ها با رزمندگان اسلام دیدار و گفتگو کردند و از آنان خواستند جهت پیروزاندن متجاوزین عراقی کوشش بیشتری نمایند و خانواده شهدا و جانبازان انقلاب اسلامی برای رزمندگان ما تاکید کردند که آنان در پشت جبهه همچنان مدافع جمهوری اسلامی و انقلاب می‌باشند و تمام توطئه‌های منافقین و ضدانقلاب را خنثی خواهند کرد.

## اوضاع نبرد درجبهه مریوان

سنندج- درتاریخ دهم بهمن ماه جاری براثر آتش توپخانه رزمندگان ارتش جمهوری اسلامی درجبهه مریوان دوموضع خمپاره‌انداز ویک سنگراجتماعی متجاوزین بعثی منهدم و ۱۱ تن ازنفرات دشمن کشته وبازخمی شدند.

همچنین روز ۱۱ بهمن ماه‌جاری یک خودرو ذیل دراطراف موضع توپخانه عراق هدف آتش دقیق رزمندگان اسلام قرارگرفت ومنهدم شد وتعدادی ازقوای کفر نیز کشته و زخمی شدند.

## گفتگوبانمایندگان جنبشهای آزادیبخش عراق وجزیرةالعرب

اهواز خبرگزاری جمهوری اسلامی

نمایندگان جنبشهای آزادیبخش عراق و جزیرةالعرب که برای شرکت درمراسم جشنهای سالگرد پیروزی انقلاب کشورمان سفرکرده‌اند دیروز دریک گفتگوی اختصاصی باخبرنگارخبرگزاری جمهوری اسلامی دراهوازنقطه‌نظرهای خودرادرمورد جنگ تحمیلی عراق علیه ایران ابرازداشتند.

نماینده جنبش آزادیبخش عراق دراین گفتگوضمن محکوم کردن جنایت صدام پشتیبانی از مبارزات برحق‌ملت قهرمان ایران علیه کفرو استکبار رژیم بعث اظهار داشت شکست صدام دراین جنگی که ابرقدرتهابرای جلوگیری ازحرکت انقلاب اسلامی براه انداخته‌اند حتمی است ورژیم بعث عراق تاکنون تنهابا کمکهای حکام مرتجع منطقه توانسته‌است این جنگ را ادامه‌دهد حکام مرتجع منطقه میدانند که سقوط صدام سرنگونی آنان رابدنبال خواهدداشت بنابراین به منظور برپانگهداشتن رژیم متزلزل صدام ازهرگونه کمکی به وی دریغ نمی ورزند نماینده جنبش آزادیبخش جزیرةالعرب نیز دراین گفتگوبااشاره به پیروزیهای ایران درجنگ پیرامون طرح اخیرشاه حسین مبنی براعزام نیرو برای جنگ باایران گفت شاه حسین بدلیل آنکه موضعش دراردن متزلزل است امکان ندارد نیروهایش رابه کمک عراق بفرستد و درصورتیکه دست به چنین اقدام احمقانه‌ای بزند نتیجه‌ای جزشکست عایدش نخواهدشد.

## اسامی تعدادی ازاسرای ایران درعراق اعلام شد

بوشهر- خبرنگار جمهوری اسلامی- جمعیت هلال‌احمر استان بوشهر اعلام کرد فهرست اسامی تعدادی ازاسرای جنگی ایران درعراق به‌این جمعیت ارسال شده است لذا از خانواده‌هائیکه عزیزان آنها درجبهه جنگ تحمیلی مفقود شده‌اند میتوانند جهت ملاحظه اسامی افراد به این‌جمعیت درپشت بیمارستان فاطمه زهرا (ع) مراجعه کنند.

## پناهندگی به ایران

به گزارش خبرنگار واحد مرکزی خبر از سنندج یک خانواده‌ی هفت نفری عراقی که از جور و ظلم بعثی‌ها به تنگ آمده بودند در تاریخ ۶۰/۱۱/۱۲ از مرز گذشته و خود را به یکی از مراکز سپاه پاسداران در غرب کشور معرفی نمودند همچنین در تاریخ ۶۰/۱۱/۱۳ یک مهندس عراقی که سالها تحت اختناق رژیم بعث در زندان بسر برده خود را به یکی از مراکز سپاه پاسداران در غرب کشور تسلیم نمود.

## دومین روز گردهمائی جنبشهای آزادیبخش در اهواز

اهواز خبرگزاری جمهوری اسلامی

دومین روز گردهمائی نمایندگان جنبشهای آزادیبخش جهان با شرکت نمایندگان جنبشهای مورو/ بحرین/ افغانستان/ فطانی/ جزیرةالعرب/ عمان وعراق عصر دیروز در اهواز در محل حسینیه اعظم برگزار شد. بگزارش خبرنگار خبرگزاری جمهوری اسلامی در این گردهمائی که اقشار مختلف مردم وگروهی از رزمندگان اسلام شرکت داشتند پس از تلاوت آیاتی از کلام الله مجید نماینده جنبش افغانستان با اشاره به دیدار از جبهه‌های نبرد حق علیه باطل ومشاهده پیروزیهای رزمندگان اسلام در این جبهه‌ها اظهار داشت آنچه در این جنگ نیروهای اسلام را به پیروزی رسانده همانا عشق به اسلام است که ابر قدرتها فکر میکردند با درگیر کردن ایران در جنگ تحمیلی وبازور سرنیزه واتکا به قدرت شیطانی میتوانند آنرا از بین ببرند ونور خدا را خاموش کنند. لیکن با کمک خداوند این نقشه آنان نقش بر آب شد واین پیروزی بزرگی است برای جهان اسلام وی در قسمتی دیگری از سخنانش با اشاره به جنایات روسیه در افغانستان گفت ملت مسلمان افغانستان با تکیه بر نیروی خداوند با نبرد با اشغالگران روسی این تصور باطل ابر قدرتها را که فکر میکردند میتوانند با اشغال نظامی کشورهای مسلمان بر آنها تسلط یابند را نقش بر آب کرد.

سپس نماینده سازمان آزادیبخش فطانی پیرامون مبارزات مردم مسلمان فطانی مطالبی بیان داشت. پایان بخش این برنامه خواندن دعای وحدت بود.

## درخواست کمیته امداد امام خمینی ازتعمیر گاهها

تهران- این اطلاعیه ازسوی کمیته امداد امام خمینی انتشار یافت

بسم الله الرحمن الرحیم

دراوائل جنگ تحمیلی مسئول کمیته امداد دهلران برادر سید حسین اعلمی بایک دستگاه وانت شورلت قرمز رنگ ازقم به سمت دهلران حرکت نموده که درشهرهای بین راه (تحقیقا یکی از شهرهای استان لرستان است) به علت نقص فنی جهت تعمیر دریکی از تعمیرگاهها پارک نموده واکنون نامبرده درجنگال بعثیان عراق اسیر می‌باشد. ازامت مسلمان ایران بخصوص اهالی محترم استان لرستان تقاضا میگردد درصورت اطلاع ازوسیله نقلیه فوق به یکی از کمیته‌های امداد امام خمینی شهرستانها گزارش نمایند.

کمیته امداد امام خمینی امورشهرستانها

## اطلاعیه شماره ۷۷۹ ستاد مشترک ارتش جمهوری اسلامی ایران

بسمه تعالی- هموطنان عزیز بدینوسیله نتیجه نبرد و عملیات رزمندگان نیروهای مسلح جمهوری اسلامی ایران و وضع جبهه‌های جنگ اعلام میگردد نبرد و تبادل آتش در جبهه‌های سرپل ذهاب گیلانغرب سومار و صالح آباد بطور پراکنده و یا متناوب وجود داشت در جبهه کنجانچم و میمک از شدت بیشتری برخودار بود اکثر هدفهایی که در عملیات روز گذشته توسط توپخانه و آتش سلاحهای سنگین رزمندگان پر توان ما مورد تهدید قرار گرفت و ضایعات و تلفاتی را به دشمن تحمیل کرد مواضع نفرات تانک توپخانه و خمپاره انداز و جاده‌ها و مواضع تدارکاتی نیروهای صدامی بوده است در این عملیات رزمندگان سرافراز نیروی زمینی ضمن مختل کردن تدارکات وحرکات دشمن دو کامیون آنان را به آتش کشیده و نابود کردند و در هر یک از این جبهه‌ها شماری از نیروهای عراقی را کشته و مجروح کردند دلاوران وجانبازان جنگهای نامنظم عشایری در جبهه‌های دار بلوط تنگ حاجیان و دیگر جبهه‌های مربوط با استفاده از آتش توپخانه قدرتمند نیروهای زمینی و پدافند از مناطق استحفاظی خود مواضع و استحکامات دشمن را زیر آتش خمپاره انداز و جنگ‌افزارهای سنگین قرار دادند که تلفات و خساراتی به نیروهای صدامی وارد آوردند در عملیات دیروز جبهه‌های جنوب رزمندگان پیروز ما ضمن دفاع از مواضع پدافندی خود متقابل به آتش دشمن پاسخ داده و در تمامی این جبهه‌ها نبرد بصورت تبادل آتش توپخانه و جنگ افزارهای سنگین ادامه داشت ضایعات و تلفات دشمن در این مناطق انهدام بیش از ۱٦ سنگر اجتماعی و انفرادی و پستهای دیده بانی انهدام و یا از کار افتادن ٤ کامیون و کشته و مجروح شدن ۲٤ تن بوده است روز گذشته دشمن متجاوز با بمباران و اجرای آتش توپخانه‌های دور برد به قسمتهایی از مناطق مسکونی شهر آبادان آسیب و صدماتی وارد آورده همچنین تعدادی از هموطنان عزیز آبادانی در نتیجه این عمل بیشرمانه مزدوران بعثی شهید و مجروح شدند.

در نبرد روز دوازدهم بهمن ماه جاری ۹ تن از فداکاران نیروهای زمینی و ۳ تن از جانبازان نیروی دریایی ارتش جمهوری اسلامی ایران بشهادت رسیدند روانشان شاد و راهشان پیروز.

ستاد مشترک ارتش جمهوری اسلامی ایران

## اسامی تعدادی ازاسرای ایران درعراق اعلام شد

بوشهر- خبرنگار جمهوری اسلامی- جمعیت هلال‌احمر استان بوشهر اعلام کرد فهرست اسامی تعدادی ازاسرای جنگی ایران درعراق به‌این جمعیت ارسال شده است لذا از خانواده‌هائیکه عزیزان آنها درجبهه جنگ تحمیلی مفقود شده‌اند میتوانند جهت ملاحظه اسامی افراد به این‌جمعیت درپشت بیمارستان فاطمه زهرا (ع) مراجعه کنند.

# اخبار روز

## ملاقات با رئیس جمهوری

حجت الاسلام محمد مجتهد شبستری نماینده مردم شبستر در مجلس شورای اسلامی پیش از ظهر دیروز با آقای سید علی خامنه‌ای رئیس جمهوری اسلامی ایران ملاقات و گفتگو کرد. در این ملاقات آقای محمد مجتهد شبستری گزارشی ازمسائل مختلف مملکتی به اطلاع رئیس جمهوری رساند و در هر مورد آقای خامنه‌ای نیز رهنمودهایی ارائه کرد.

## اخطار به بدهکاران گمرکی

بدینوسیله باطلاع کلیه بدهکاران گمرکی میرساند طبق تبصره ذیل ماده ۱۵قانون امور گمرکی و ماده ۲۸۳قانون مالیاتهای مستقیم و ماده ٦آئیننامه اجرائی آن هیئتهائی متشکل از نمایندگان گمرک ایران و نمایندگان دادستانی جهت وصول بدهی بدهکاران گمرکی مامور شده‌اند.بهمین مناسبت به بدهکاران گمرکی اخطار میشود چنانچه ظرف مدت حداکثر یک ماه از انتشار این اطلاعیه بدهی خود را به گمرک پرداخت نکنند از طریق عملیات اجرائی اقدام بوصول خواهد شد.

## برنامه‌های سازمان دانشجویان یهود در دهه فجر

سازمان دانشجویان یهود ایران ضمن انتشار پیام تبریکی بمناسبت سالروز بازگشت امام خمینی بتهران برنامه‌های این سازمان را در طول دهه فجر بدین شرح اعلام کرد.

سخنرانی نمایش اسلاید شعر خوانی جنگ انقلاب و کنسرت همچنین بدین مناسبت از فردا، نمایشگاهی در سیر انقلاب و نقش کلیمیان در آن در محل سازمان برپاست.

## برنامه جشنهای ارامنه بمناسبت سالگرد انقلاب اعلام شد

سرویس خبری- بمناسبت برگزاری هرچه باشکوهتر سومین سالگرد انقلاب ایران شورای خلیفه‌گری ارامنه جشنهائی بشرح زیر برگزار مینماید:

۱- روز جمعه شانزدهم بهمن ماه ساعت ۳ بعداز ظهر در محل ورزشگاه آرارات واقع در ونک

۲- روز سه شنبه بیستم بهمن ماه ساعت ٤ بعداز ظهر در خانه فرهنگی ارامنه مجیدیه واقع در مجیدیه

۳- روز چهارشنبه ۲۱ بهمن ماه در کلیه مدارس ارامنه تهران

٤- روز پنج شنبه ۲۲ بهمن ماه ساعت ٤ بعداز ظهر در سالن دبستان نایری واقع در زرکش نارمک

۵- درضمن به همین مناسبت روز پنج شنبه ۲۲ بهمن ساعت ۱۱ صبح در محل سالن سرپوشیده ورزشگاه آرارات مسابقه بسکتبال برگزار خواهد شد.

## انتصاب در وزارت ارشاد

از سوی حجت الاسلام معاونخواه وزیر ارشاد اسلامی برادر علی رسول زاده به سرپرستی حوزه معاونت امور سیاحتی وزیارتی و برادر عباس صاحب الزمانی بسمت مدیر کل امور رایزنیهای این وزارتخانه منصوب شدند.

## قائم مقام وزارت صنایع معرفی شد

بگزارش خبرگزاری جمهوری اسلامی روابط عمومی وزارت صنایع اعلام کرد طی حکمی از طرف برادر هاشمی وزیر صنایع آقای علی منزوی به سمت قائم مقام وزارت صنایع منصوب و مشغول بکار شد.

## نحوه اعزام مشمولان عادی متولد ٤۱ اعلام شد

در رابطه با نحوه اعزام مشمولان عادی متولد ۱۳٤۱ از سوی روابط عمومی ژاندارمری جمهوری اسلامی ایران اطلاعیه مورخ ۶۰/۱۱/۱٤ اداره وظیفه عمومی باین شرح در اختیار خبرگزاری جمهوری اسلامی قرار گرفت.

بدین وسیله به آگاهی مشمولان عادی متولد ۱۳٤۱ حوزه مرکزی تهران میرساند که بایستی از تاریخ ۶۰/۱۱/۱۷ لغایت ۶۰/۱۱/۲۱ به شرح زیر به قسمت وظیفه پادگان ولی‌عصر، واقع در خیابان سپاه، مراجعه کنند تا برحسب تاریخ تولد به خدمت اعزام شوند.

۱- مشمولین متولد اول فروردین تا ۳۱ خرداد ماه در روز ۰۱۳۶۰/۱۱/۱۷

۲- مشمولین متولد اول تیر تا ۳۱ شهریور ماه در روز ۰۱۳۶۰/۱۱/۱۸

۳- مشمولین متولد اول مهر تا ۳۰ آذر ماه در روز ۰۱۳۶۰/۱۱/۱۹

٤- مشمولین متولد اول دی تا ۳۰ اسفند ماه در روز ۰۱۳۶۰/۱۱/۲۰

۵- مشمولین متولد ۱۳۳۸ تا ۱۳٤۰ حوزه‌های تهران و همچنین مشمولین عادی که به علتی موفق نشده‌اند خود را معرفی نمایند بایستی در ۶۰/۱۱/۲۱ مراجعه کنند.

٦- مشمولان دیپلم قبولی خرداد سال جاری و سالهای قبل در شهرستانها از ۱۸ لغایت ۱۳۶۰/۱۱/۲۱ و در تهران از ۲٤ لغایت ۶۰/۱۱/۲٦ به خدمت اعزام خواهند شد که مشروح نحوه اعزام آنان متعاقباً اعلام خواهد شد.

## نتایج مسابقات قرائت قرآن نیروهای مسلح اعلام شد

اداره سیاسی ایدئولوژیک وزارت دفاع ملی طی اطلاعیه‌ای نتایج مسابقات قرائت قرآن نیروهای مسلح نظامی و انتظامی جمهوری اسلامی ایران راکه به مناسبت سومین سالگرد پیروزی انقلاب اسلامی ایران برگزارشد اعلام کرد. متن اطلاعیه بدین شرح دراختیار خبرگزاری جمهوری اسلامی قرار گرفت.

بسمه تعالی

ان هذاالقرآن یهدی للتی هی اقوم (قرآن کریم).

ستایش مختص خداوندی است که قرآن رارحمت و شفای دلهای دردمند قرار داد و سپاس بی‌حد پیامبر بزرگوار اسلام راکه وجودش منتی الهی برمؤمنان و پیروی ازرهنمودهای قرآن و اهل بیت مطهرش رستگاری و ایمان است.

بدینوسیله به اطلاع امت قهرمان ایران میرساند اولین دوره مسابقات قرائت قرآن به مناسبت سومین سالگرد انقلاب شکوهمند اسلامی ایران بین برگزیده‌ترین قاریان نیروهای مسلح ارتش جمهوری اسلامی ایران (نیروهای سه گانه دریائی- زمینی وهوائی) ژاندارمری وشهربانی جمهوری اسلامی وکمیته و سپاه پاسداران انقلاب اسلامی در روزهای دوازدهم و سیزدهم بهمن ماه جاری درمحل مسجد شهید چمران واقع درووزارت دفاع ملی برگزار شد. دراین دوره ازمسابقات که باحضور تیمسارظهیرنژاد رئیس ستاد مشترک ارتش جمهوری اسلامی ایران، سرهنگ سلیمی وزیردفاع ملی و حجت‌الاسلام ابراهیمی مدیریت سیاسی ایدئولوژیک وزارت دفاع و حجت‌الاسلام شهیدی مدیرسیاسی ایدئولوژیک شهربانی گروهی ازبرادران روحانی و پرسنل نظامی برگزارشد. برادر دهقانی ازنیروی زمینی ارتش جمهوری اسلامی، برادرپوراحمدی ازنیروی دریائی ارتش جمهوری اسلامی وبرادر فربین ازکمیته انقلاب اسلامی.

بترتیب بعنوان برگزیده‌ترین قاریان شرکت کننده دراین دوره ازمسابقات انتخاب شدند.

## محلهای استقرار کانتینرهای بنیاد مستضعفان در تهران اعلام شد

بنیاد مستضعفان با انتشار اطلاعیه‌ای نشانی محل استقرار ۱۰۹ دستگاه کانتینر ویژه فروش محصولات بخشهای مختلف بنیاد در سطح شهر تهران را باطلاع شهروندان تهرانی رساند.

بگزارش خبرگزاری جمهوری اسلامی نشانی محل استقرار ٦۵ دستگاه از این کانتینرها بدین شرح میباشد.

خیابانهای شوش، بخارایی، ۱۷ شهریور جنوبی، انتهای علی آباد، ۱۷ شهریور، پیروزی، نیکنام، خاوران ایستگاه آقانور، فرزانه سپیده آبان، کوکاکولا، فرحام ۱۷ شهریور کمال وجودی، دماوند میدان ونوق، ونوق هفت حوض نارمک، سرآسیاب دولاب موتور آب، شریعتی سید خندان، حرانه بخارائی، دماوند ایستگاه حسینی، دروازه شمیران بالا تر از میدان بهارستان، انقلاب تقاطع شریعتی، شریعتی نرسیده به مطهری، پیروزی چهار راه کوکاکولا، انقلاب، بهار، خزانه فلکه اول، حرانه فلکه چهارم، ظفر شریعتی، مولوی روبروی فروشگاه قدس، شهید رجایی نرسیده به سپیده آبان، شهید رجایی سردخانه گرنکو، ۲٤ متری شهرری، ابتدای یاحجی آباد، دولت آباد کیان شهر، هزار دستگاه نازی آباد، اسفند یاری اول شهرک شریعتی، ابتدای حوادیه اول ۲۰ متری خانی آباد نو اول ۲۰ متری، انتهای جیحون، نواب چهار راه رضایی، اناری نواب چهار راه رضایی، استاد ممین انتهای جیحون، شهید رجایی باد آوران ۱۳ آبان، تهران ویلا ستارخان نرسیده به پل ایستگاه تهران‌ویلا.

همچنین سه راه نواب صفوی، قصر فیروزه اتوبان روبروی پادگان قصر فیروزه، میدانهای سرآسیاب دولاب، شهرری، امام خمینی، انقلاب، رسالت، امام خمینی شهرری، کلانتری، دکتر فاطمی و فلکه دوم نیروی هوایی، فلکه های دوم و سوم تهرانپارس، فلکه دوم تختی، ترمینال خزانه، چهار راه علی آباد مجدالدوله، سه راه سیروس، صالح آباد اتوبان بهشت زهرا دست راست، سه راه آذری ایستگاه شرکت واحد، تقاطع وصال وانقلاب و تقاطع دامپزشکی جی. یاد آوری میشود نشانی محل استقرار ٤٤ دستگاه دیگر از کانتینرهای بنیاد مستضعفان متعاقبا باطلاع شهروندان تهرانی خواهد رسید.

## سمینار معاونین سیاسی استانداریهای سراسر کشور گشایش یافت

سرویس خبری - صبح دیروز با حضور حجت الاسلام علی اکبر ناطق نوری وزیر کشور و معاونین این وزارتخانه و نمایندگان شهربانی و ژاندارمری و معاونین سیاسی استانداریهای سراسر کشور در تالار اجتماعات وزارت کشور گشایش یافت. این سمینار امروز بکار خود پایان خواهد داد.

بنا به گزارش خبرنگار ما این سمینار ابتدا با تلاوت آیاتی از کلام ا... مجید آغاز شد و سپس حجت الاسلام ناطق نوری وزیر کشور سخنانی ایراد کرد.. وی ابتدا سخن خود را با درود به رهبر انقلاب و شهدای انقلاب اسلامی و جنگ آغاز کرد و تقارن افتتاح سمینار را با سالروز ولادت امام حسن عسگری(ع) را به فال نیک گرفت.

وزیر کشور در بخشی از سخنان خود به تشریح کلمه سیاست از دیدگاه اسلام و ابرقدرتها پرداخت و گفت:

سیاست از نظر ابرقدرتها به معنی چاپلوسی- فریب و نفاق و ظلم و استثمار است ولی اسلام تمامی این خصوصیات را عامل نابودی بشریت میداند و معیار سیاست در نامه امام علی (ع) به مالک اشتر از دیدگاه اسلام بخوبی تشریح شده است.

بنا بر همین گزارش حجت الاسلام ناطق نوری از معاونین سیاسی استانداریها خواست که با مشکلات با صبر و بردباری برخورد کنند و اگر مشکل بعرنجی برای شان پیش آمد به واحد مربوطه اعلام تا بررسی و رسیدگی گردد.

پس از سخنان حجت الاسلام ناطق نوری مهندس میرسلیم سخنانی ایراد کرد و بعد از آن سمینار با طرح مشکلات و مسائل استانداریها کار خود را دنبال نمود.

## انتصاب در راه‌آهن

سرویس خبری- بنا به گزارش رسیده به سرویس خبری جمهوری اسلامی از سوی سید محمد علیزاده معاون وزارت راه و ترابری و رئیس کل راه آهن صادق افشار به سمت معاونت طرح و بررسیهای راه آهن منصوب و مشغول بکار شدند.

## دکتر بانکی عازم یاسوج شد

روابط عمومی سازمان برنامه و بودجه اعلام کرد صبح دیروز دکتر محمد تقی بانکی وزیر مشاور و رئیس سازمان برنامه و بودجه در راس هیئتی متشکل از مسئولان وزارت بازرگانی و سازمان برنامه و بودجه به منظور شرکت در جلسات کمیته برنامه ریزی استان کهکیلویه و بویر احمد به یاسوج عزیمت کرد. بر اساس این گزارش در این سفر دکتر بانکی سیلوی جدید الاحداث یاسوج را نیز افتتاح خواهد کرد.

## وزیر پست در راس هیئتی عازم ترکیه، بلغارستان و آلبانی شد

وزیر پست و تلگراف و تلفن جهت تشریح مواضع جمهوری اسلامی ایران بعد از ظهر دیروز در راس هیئتی عازم کشورهای ترکیه، بلغارستان، و آلبانی شد وی در این سفر با وزرای پست و مخابرات این کشورها در زمینه امکانات گسترش روابط پستی و مخابراتی فیمابین مذاکراتی انجام خواهد داد.

مهندس مرتضی نبوی وزیر پست و تلگراف و تلفن قبل از عزیمت به خبرنگار خبرگزاری جمهوری اسلامی گفت هدف از این سفر تشریح ویژه‌گیهای انقلاب اسلامی و مواضع برحق جمهوری اسلامی ایران در کلیه زمینه‌ها می‌باشد. وی در پاسخ باین سئوال که آیا در باره مسائل پستی و مخابراتی نیز با مسئولین این کشورها مذاکره خواهد شد گفت در این سفر توقف کوتاهی نیز در کشور محارستان خواهیم داشت که با وزیر پست و مخابرات این کشور و وزرای مربوطه سه کشور مورد نظر در باره امکانات گسترش روابط پستی و مخابراتی فیمابین مذاکراتی انجام خواهیم داد بگزارش خبرگزاری جمهوری اسلامی وزیر پست و تلگراف و تلفن همچنین بامداد دیروز باتفاق مسئولین این وزارتخانه از عرفه پست و مخابرات و چند عرفه دیگر در محل نمایشگاه بین‌المللی بازدید کرد.

صداوسیمای جمهوری اسلامی ایران

برنامه‌های امشب تلویزیون

این برنامه‌ها از سوی روابط عمومی صدا و سیما بدستمان رسیده و ما مسئولیتی در تغییرات احتمالی آن نداریم

● شبکه اول

۱٤/۳۵ سرود
۱٤/٤۰ قرآن
۱٤/٤۱ گزارش ورزشی
۱٦/۲۰ اخبار ورزشی
۱٦/۳۰ اخبار استان و شهرستان
۱۷ کودک
۱۸ درسهائی از قرآن
۱۸/۳۰ دهه فجر با یاران امام
۱۹/۳۰ اخبار
۲۰/۳۰ برزگر و انقلاب
۲۱/٤۵ بعداً اعلام می‌شود

● شبکه دوم

۱۷/۳۵ شروع برنامه
۱۷/٤۰ قرآن
۱۷/٤۵ اخبار فرهنگی هنری
۱۸/۱۵ محله تلویزیونی
۱۹/٤ سیری در نهج‌البلاغه
۱۹/۳۸ روزشمار انقلاب
۲۰/۷ سران و سلاطین
۲۰/۵۹ فلسفه
۲۲ اخبار

پیشنهادات خود را به ٤-۲۹۰۰۰۰ اطلاع دهید.

در سومین روز دهه فجر:

# میهمانان خارجی دهه فجر از قسمتهای مختلف کاخ سعدآباد بازدید کردند

سرویس خبری- در سومین روز از دهه فجر میهمانان خارجی شرکت کننده در مراسم ویژه سومین سالگرد انقلاب اسلامی ایران صبح دیروز از نقاط مختلف کاخ سعدآباد بازدید کردند.

بگزارش خبرنگار ما ساعت ۹ صبح دیروز میهمانان بمنظور بازدید از بخشهای مختلف کاخ سعدآباد به این محل مراجعه کرده و در ابتدا موزه کاخ سعدآباد را مورد بازدید قرار دادند. در جریان این بازدید مسئولین توضیحات لازم را در اختیار آنان قرار دادند. میهمانان خارجی همچنین در بازدید از دیگر نقاط کاخ با مشاهده مناظر تزئینی آن که با قیمت خون هواران شهید بنا شده بود انزجار خود را از رژیم منفور گذشته اعلام نمودند. بنا به این گزارش در این دیدار از سوی برادران پاسدار و ماموران انتظامی استقبال گرمی از میهمانان بعمل آمد بطوریکه میهمانان خارجی دست در دست برادران پاسدار وهمراهان خود مشغول بازدید از محوطه و ساختمانهای کاخ بودند. در جریان این دیدار خبرنگار ما طی گفتگوئی با چند تن از میهمانان نقطه نظرهای آنان را پیرامون نظام جمهوری اسلامی و تفاوتهای اساسی آن با رژیم فاسد پیشین جویا شد.

یکی از میهمانان مسلمان آمریکائی در این مورد به خبرنگار ماگفت در ایران قبل از انقلاب تمامی شاهان از این نوع کاخها زیاد داشته‌اند و هرکدام از آنها بیشتر از دیگری در فکر اینگونه خیانتها بوده‌اند درحالیکه مردم ایران از کوچکترین آسایش و رفاه محروم بوده‌اند طبیعی است که اسلام با چنین حکومتی مخالف است. وی گفت تمام مردم کشورهای جهان از حمله مسلمانان در آمریکا آرزو دارند که انقلابی مانند انقلاب اسلامی ایران در کشورشان بوجود آید. وی در پایان از تمامی کشورهای جهان خواست تا حمایت از انقلاب اسلامی ایران را وظیفه خود بدانند.

یکی دیگر از میهمانان لبنانی در پاسخ به سئوال خبرنگار ما گفت مامایل نیستیم که مقایسه‌ای بین دو حکومت داشته باشیم زیرا فاصله این دو خیلی زیاد است. حکومتی که برای مردم است و برای آنها تلاش میکند با رژیمی که مردم را لگدمال میکرد خیلی فرق دارد و تفاوت زیادی بین حکومت خدا و حکومت جاهلیت است چرا که حکومت خدا سعادت انسان را در دنیا و آخرت تضمین میکند و بدین دلیل بازدید ما از کاخها بیانگر و روشگر فرق بین حکومت جابران وحکومت مستضعفین است و فاصله زیادی بین محل سکونت امام خمینی و جایی که شاه در آن سکونت داشت و بر استخوان مستضعفین بنا شده بود دارد. ما درتمام انقلابها مشاهده کردیم که هر رژیمی که سر کار میآید با همان آسایش و درهمان رفاه کاخهای رژیم گذشته بسر میبرد ولی این برنامه و اصول اسلام است که امام خمینی را واداشته تا در مستضعفترین محلی سکونت نماید و به پیروی از حضرت علی (ع) که سران را وامیداشت تا با مستضعفین یکسان باشد عمل میکند.

وی گفت ما برای تحقق حکومت خدا دررمین نه تنها در لبنان بلکه در سرتاسر جهان جهاد و مبارزه میکنیم و ما در خط امام قرار داریم. میهمان لبنانی در ادامهٔ سخنانش گفت: ما همه ساله در لبنان پیروزی انقلاب را جشن میگیریم و به برگزا

# صدام ۵کودک کرد عراقی را اعدام کرد!

در پی اوج‌گیری قیام مردم مسلمان عراق، رژیم صدام وحشیانه دست به کشتار مردم این کشور زده است. در این میان تفاوتی بین اقشار مختلف جامعه و از جمله بین پیر و جوان و کوچک و بزرگ قائل نمی‌شود.

براساس گزارش رسیده ابعاد جنایات صدام بحدی گسترش یافته است که حتی مطبوعات غربی نیز نسبت به آن قادر به ادامه سکوت خود نیستند.

آنچه درزیر میآید ترجمه متن گزارش مطبوعات غربی درباره جنایات رژیم صدام و اعدام ۵ کودک در سنین ۱۲ و ۱۳ سال است.

عفو بین‌الملل نیز که تاکنون دربرابر این قبیل جنایات سکوت کرده بود، پس از افشای این اعمال وحشیانه دربرابر آنها موضع‌گیری موذیانه‌ای نموده است و تلاش می‌کند نشان دهد نسبت به جنایات رژیم صدام موضع‌گیری کرده است!

## آیا عراق حامی کردهاست؟

علی هماصالح که یک بچه کرد عراقی ۱۲ ساله بود به گفته منابع موثق زیر شکنجه مرده است. وی از ابتدای سال تحت بازداشت نیروهای امنیتی رژیم عراق بوده است. او که یک بچه مدرسه از دهکده جعفران، (در استان سلیمانیه) است و بنابر گزارشات واصله در ۲۵ فوریه به تهمت ورود در مرکز سازمان امنیت در کار ادق بازداشت شده بود لکن در ۵ مارس جسد او به خانواده‌اش برگردانده شد درحالیکه بر بدن وی بوضوح علائم شکنجه آشکار بود.

٤ کودک محصل مدرسه دیگر عراقی بنامهای سن ۱۲ و ۱۳ از دهکده‌های کالار، استان سلیمانیه، نیز بنابر گزارشات رسیده در فوریه ۱۹۸۱ بازداشت شده‌اند. آنها اعضاء اتحادیه دانش‌آموزان کردستان بوده‌اند. خانواده‌های آنان هیچ خبری از محل آنها از هنگام بازداشت شدنشان نداشته‌اند. اتهامات ٤ نفر آخر هنوز معلوم نیست.

در ۹ نوامبر، سازمان عفو بین‌الملل نامه‌ای به صدام حسین نوشت و به او توصیه کرد که تحقیقاتی درمورد مرگ علی هماصالح و سرنوشت ٤ بچه کرد دیگر به عمل آورد. اعضاء عفو بین‌الملل راجع به آن به صدام‌حسین و اعضاء دولت عراق نامه نوشتند ولی تاکنون هیچ جوابی دریافت نشده است.

لازم بتذکر است عفو بین‌الملل تا این اواخر دربرابر جنایات صدام سکوت کرده بود لکن با افشاگری مسلمانان عراقی و علنی‌شدن این جنایات عفو بین‌الملل بگوشه‌ای از عملیات جنایت‌آمیز رژیم بعداد حساسیت نشان داده است لکن تاکنون رقمی از تعداد عظیم زندانیان سیاسی رژیم بعداد توسط عفو بین‌الملل منتشر نشده است.

Ali Hama SALIH (above), a 12-year old Iraqi Kurd, is said to have died under torture while in the custody of Iraq's security forces earlier this year. A schoolboy from the village of Ja'afaran, in Sulaimaniya Province, he was reportedly arrested on 25 February and detained for interrogation in the security force's headquarters in Karadagh. On 5 March his body is alleged to have been returned to his family severely marked by torture.

Four other Iraqi Kurdish school children of between 12 and 13 years from the village of Kalar, Sulaimaniya Province, are also reported to have been arrested in February 1981. They were members of the Students Union of Kurdistan. Their families have had no word of their fate or whereabouts since their arrest. The charges against the four are not known.

On 9 November *AI* wrote to President Saddam HUSSAIN of Iraq, urging him to initiate an investigation into the death of Ali Hama Salih and the fate of the four other Kurdish children. Previously, *AI* members had written about them to the President and to members of the Iraqi Government, but no replies were received.

احمد جبرئیل دبیر کل جبهۀ مردمی برای آزادی فلسطین:

# سرنگونی شاه اردن چندان دور نیست

**● رژیم صهیونیستی تاکنون ۹۰ آبادی در کرانه باختری رود اردن ایجاد کرده است**

بیروت- خبرگزاری جمهوری اسلامی روز ۳شنبه احمد جبرئیل دبیر کل جبهه مردمی برای آزادی فلسطین دریک سخنرانی جبهه مردمی شاهاردن و مراکش و شاهزاده فهد را مورد حمله قرار داد. احمد جبرئیل دبیر کل جبهه که درحضور تعدادی از فرماندهان گروههای نهضت فلسطینی و برخی از مقامات سوری دراین مراسم سخنرانی میکرد گفت درگذشته خیانتکاران زیادی سرنگون شدند و آن زمان چندان دور نیست که حاکم اردن و حاکم مغرب شاه حسن‌دوم و کلیۀ توطئه‌گران علیه امت و انقلاب نیز سرنگون شوند. وی افزود آنها تلاش کردند کنفرانس فاس را لباس عربی بپوشانند ولی عزم وارادۀ جبهۀ پایداری قوی‌تر بود و نتیجتاً فهد شکست خورد کمااینکه شاه‌حسن دوم پدر خوانده کمپ دیوید دوم و تروریست‌دهندۀ ملاقاتهای اولیه بین رژیم صهیونیستی و رژیم خائن مصر نیز شکست خورد.

احمد جبرئیل در ادامۀ سخنان خود گفت جنگ جنگ سرنوشت امت عرب با دشمنان است و این امکان‌پذیر نیست مگر در مبارزۀ علنی با امپریالیسم و صهیونیسم و رژیمها(!) مرتجع وابسته به امپریالیسم جهانی وی در پایان گفت پیروزی بر ارتجاع عرب درشمال آفریقا پیروزی فلسطین است و آزادی خزیر خائن‌حرم از دست مزدوران آمریکا مشارکت در نبرد رهائی‌بخش فلسطین است.

## حمله به سیاست فرانسه

ازسوی دیگر آسوشیتدپرس گزارش داد ابراهیم سوس نماینده سازمان آزادیبخش فلسطین درپاریس گفت دیدار ماه آینده فرانسوامیتران ازفلسطین اشغالی نامناسب است وی گفت این دیدار رسمی که ازسوم تابپنجم مارس آینده صورت می‌گیرد تشویقی برای حکام اسرائیل درجهت ادامه الحاق سرزمین‌های عرب مانندبیت‌المقدس وبلندی‌های جولان تلقی خواهد شد. سوس گفت دولت تل‌آویو قصد جنایتکارانه خودرادرمورد ادامه الحاق سرزمین‌های عرب اسرارداشته‌است وی بادآورشد صلح بایدباهمکاری کسانی که واقعاً خواهان آن‌هستند آید واقدامهای سنگین اقدامهای تجاوزکارانه علیه اعراب وفلسطینی‌هااست. نماینده سازمان آزادی‌بخش فلسطین گفت اگر فرانسه خواهان کمک به برقراری صلح وپافشار راه‌حل است باید در کنار عدالت قرارگیرد وعدالت نیزدر کنارقربانیان توطئه‌هاقراردارد.

## مشاور میتران صهیونیست است

همچنین سگزارش واحد مرکزی خبر از پاریس احمد باسید مدیر دفتر اتحادیه عرب در پاریس در انجمن مطبوعات اروپا وآفریقا تصمیم میتران مبنی بر سفر به اسرائیل را شدت مورد انتقاد قرار داد وگفت هیچیک از مسئولان عرب تصور نمیکند که این سفر بتواند به پیدا کردن راه حلی جهت حل مناقشۀ اعراب اسرائیل کمک کند. باسید همچنین شرکت اروپا درپروژه‌های چند ملیتی صحرای سینا را محکوم کرد و کشورهای اروپائی را مورد سرزنش قرار داد که در اجرای قراردادهای کمپ دیوید همچون مقاطعه کاران جز آمریکا رفتار میکنند مدیر دفتر اتحادیه عرب در پاریس بر خلاف شاه حسن دوم که هفته گذشته گفته بود کنفرانس سران عرب در فاس ممکن است قبل از ماه ژوئن تحدید شود از تعیین هر گونه تاریخی برای این کنفرانس خودداری کرد. این گزارش خاطر نشان میسازد که وی در مورد طرح فهد بسیار محتاط سخن میرود. از سوی دیگر هنگامی که از وی در مورد سخنان مشاور ویژه میتران که اخیراً در مورد خرید نفت از کشورهائی که در آن دست دردلی را قطع میکند سئوال شد او گفت که عوارض دیپلماتیک این گفتار برطرف شده ولی جنبه سیاسی آن همچنان ادامه دارد وی ادامه داد که این اظهارات بیشتر از این جهت وجیم وبگران گشته است که توسط کسی بیان میشود که هرگز وابستگی وتعلق خود را به سازمانهای بسیار فعالی که رسماً برای همبستگی با اسرائیل کوشش میکند پنهان نکرده است.

پاسید در مورد فرانسه اظهار داشت که این کشور اکنون تحت تاثیر امریکا در حال تحول است وبرخی از مسئولان آن به نفع اسرائیل وبر ضد اعراب موضع گیری کرده ونظراتی را بیان میکند.

## ۹ آبادی صهیونیستی درکناررودواردن

مقامات اشغالگر اسرائیلی درکرانه باختری رودواردن درنظر دارند درآینده نزدیک چهارده پست نظامی دراین منطقه مستقرکنند و دو پست نظامی قرار است در منطقه اشغالی بلندیهای جولان ایجاد شود.

براساس طرحهای حکام اسرائیل پستهای نظامی درآینده بصورت آبادیهای نظامی دائمی که اشغال سرزمین‌های عربی توسط اسرائیل را همیشگی خواهد کرد درخواهد آمد. سگزارش خبرگزاری تاس ساختن آبادیهای غیرقانونی درسرزمین‌های اشغالی اعراب که با نقض قطعنامه‌های سازمان ملل صورت میگیرد کاملاً در جهت خط استراتژیک تل‌آویو درالحاق کامل سرزمین‌های اشغالی به خاک خود صورت میگیرد.

تاس می‌افزاید اسرائیل تا بحال قریب ۹۰ آبادی درکرانه باختری رودواردن ایجاد کرده که بیشترازبیست هزار صهیونیست دران سکنی گزیده‌اند.

وایجاد باصطلاح کمربند امنیتی درتمام منطقه بخش مهمی ازاجرای عملی چنین سیاستی است. براساس طرحی که ارسوی وزارت کشاورزی اسرائیل علنی شده تعداد مهاجران اسرائیلی درکرانه باختری تاسال ۱۹۸۵ به صد هزارنفر افزایش خواهد یافت.

# مبارک با ریگان دیدار کرد

نیویورک خبرگزاری جمهوری اسلامی - حسنی مبارک رئیس جمهوری انتصابی آمریکا برای مصر شب ٤شنبه وارد واشنگتن شد تا ضمن درخواست ۲ میلیارد دلار کمک شیطان بزرگ به رژیم قاهره، روند ظاهراً متوقف شده صلح مصر با رژیم صهیونیستی را پیگیری کند.

بگزارش خبرگزاری جمهوری اسلامی از نیویورک سفر مبارک به واشنگتن که بمنظور هموارتر شدن همکاریهای قاهره و تل‌آویو و انجام کامل قرارداد کمپ دیوید ایجاد اتحاد کامل بین جناحهای طرفدار غرب در رژیمهای عربی منطقه و یافتن راههای عملی‌تر برای مبارزه با انقلاب اسلامی در منطقه انجام گرفته است زمانی صورت میگیرد که نهمین اجلاس ویژه مجمع عمومی سازمان ملل بررسی مسئله تجاوزات رژیم صهیونیستی به سوریه و الحاق ارتفاعات جولان به سرزمینهای اشغالی را از جمعه گذشته اغاز کرده است. سگفته رادیو تلویزیونهای آمریکا اولین سفر رسمی مبارک به آمریکا که پس از اعدام انقلابی سادات صورت گرفته برای واشنگتن اهمیتی خاص دارد و در جهت هرچه آمریکایی‌تر کردن سیاست مصر که در کاخ سفید بصورت تظاهرات دو جانبه از آن یاد میشود- انجام میگیرد.

مبارک در دیدار دیروز خود با ریگان درخواست یک میلیارد دلار کمک نظامی سالیانه و یک میلیارد دلار کمک غیر نظامی را مطرح کرد و از هماکنون میتوان پیش‌بینی کرد در مقابل نقشی که در جهت ایجاد تفرقه در میان صفوف اعراب و مسلمانان، رژیم قاهره بعهده گرفته است این درخواست با خرسندی از سوی کاخ سفید پذیرفته خواهد شد.

# اعتصاب کارگران حمل ونقل تونس، اقتصاد این کشور را فلج کرد

**● تعداد زندانیان سیاسی تونس بطرز سرسام آوری روبه افزایش است لکن «جمعیت حقوق بشر» در برابر جنایات رژیم بورقیبه سکوت کرده است.**

تونس- خبرگزاریها- درحالیکه اوضاع نابسامان اقتصادی در تونس، مردم این کشور را بستوه آورده است، موج مخالفت مردمی با رژیم این کشور روزبروز ابعاد وسیع‌تری بخود میگیرد.

این مخالفت که عمدتاً بخاطر افزایش نارضائی مردم این کشور از اوضاع نابسامان و آشفتۀ اقتصادی این کشور است، با اعتصاب عمومی کارکنان حمل و نقل شهری در تونس وارد مرحله نازه‌ای شد. بطوریکه در سومین روز اعتصابات کارکنان بخش حمل و نقل، اقتصاد این کشور دچار فلج کامل شده است. این اعتصاب از سوی اتحادیه کارکنان حمل و نقل تونس برای تجدید نظر در حقوق و مزایا برگزار شده است لکن رژیم تونس تلاش می‌کند آنرا بعنوان نوعی تمرد در برابر دولت متزلزل این کشور تلقی کرده و آنرا سرکوب نماید.

در این رابطه خبرگزاری رویتر از تونس گزارش داد دولت تونس اعتصاب سه روزه در سیستم حمل و نقل عمومی در پایتخت این کشور را غیر قانونی اعلام کرد

نخست وزیر تونس در اجلاس اضطراری با شرکت وزیران دفاع، کشور، خارجه، حمل و نقل، برنامه‌ریزی و اطلاعات این کشور روز ۳شنبه پیرامون عواقب و پیامدهای اعتصاب به بحث و تبادل نظر پرداختند. این اعتصاب به ابتکار اتحادیه کارگران حمل و نقل تونس در حمایت از تقاضا برای تجدید نظر در دستمزد و پاداش صورت گرفته است.

## قرارداداطلاعاتی تونس وعراق

درضمن به گزارش خبرگزاری فرانسه ازتونس، یک برنامه همکاری درزمینه اطلاعات میان وطاهربلحوجه‌و وولطیف ناجف جانشین وزیران اطلاعات عراق وتونس روز گذشته به امضاء رسید. این برنامه که در چارچوب قراردادهای فرهنگی میان دو کشور که درآوریل ۱۹۷۵ منعقد شده بود برضرورت پیشبرد همکاریهای سازمانهای اطلاعاتی این کشورها وتوسعه مبادلات اسناد وتجربیات آنها در زمینه مطبوعات تائید می‌ورزد. بعنوان بخشی از این برنامه تشویق دید وبازدید روزنامه‌نگاران ولزوم تسهیل ماموریت آن‌ها در داخل هریک ازاین دوکشور منظور شده است. دراین برنامه همچنین تحکیم همکاریها میان رادیو وتلویزیون تونس وعراق وهمچنین خبرگزاری های این دوکشور مورد تائید قرار گرفته است.

رژیم بورقیبه امیدواراست بتواند باامضای قرارداد همکاری اطلاعاتی، ازتجربیات رژیم بعداد درسرکوب قیام مردم مسلمان تونس استفاده کند. زیرااین کشورهم اکنون با بحران عظیم سیاسی- اقتصادی روبرو گشته ولی تاکنون قادر به مقابله ومهار کردن این بحران عظیم نشده است.

## تعداد زندانیان سیاسی سرسام آوراست

ازسوی دیگر بگزارش منابع موثق ازتونس تعداد زندانیان سیاسی دراین کشور بطرز سرسام‌آوری روبه افزایش است بطوریکه هیاکنون رقم زندانیان سیاسی این کشور به بالاترین حد خود طی ماههای اخیر رسیده است. زندانیان که درشرایط غیرانسانی وغیربهداشتی بسرمی‌برند ازابتدائی‌ترین امکانات نیز بی‌بهره‌اند. رقم سرسام آورزندانیان سیاسی باعث شده است که رژیم تونس بوحشت افتاده وبابهره‌گیری از شیوه‌های رذیلانه، زندانیان را شکنجه نماید تاشاید باین ترتیب بتواند ریشه‌های نارضائی عمومی دراین کشوررا بخشکاند.رفتارددخیمانه‌زندانیان با اینگونه افراد عموماً سیاه چالهای قرون وسطائی شاه ایران را تداعی می‌کند. خانوادۀ بسیاری اززندانیان به جمعیتهای بین‌المللی از جمله حقوق بشر متوسل‌شده‌اند لکن آنها نیز در برابر جنایات رژیم تونس نسبت به زندانیان سیاسی این کشور سکوت کرده‌اند. زندانیان خواهان دسترسی به پزشک، بهداشتی کردن محیط زندان و جلوگیری از شدت یافتن بیماریهای مرض برد برخی از زندانیان شده‌اند. هنوز بسیاری از زندانیان طی نامه‌ای به جمعیت حقوق بشر به تصور اینکه آنها به مقابله ومهار کردن این بحران عظیم نشده است. وی در نامۀ خود نوشته است همسرش صرفاً بخاطر افکار و اعتقادات سیاسی زندانی شده و زندانی سیاسی تلقی میشود. اما مسئولین زندان وی را بعنوان یک متهم جنائی تلقی می‌کنند و در کنار دزدان و آدمکشانی که تعداد آنها بخاطر اوضاع نابسامان اقتصادی روز بروز افزایش مییابد، از وی نگهداری میشود. همسر وی در این نامه افزودۀ است زندانیان تونس اکنون مملو از عاشقجویان، کارگران و روشنفکران مسلمان این کشور است که بخاطر رفتار وحشیانۀ دژخیمان زندان هرلحظه در انتظار شکنجه و مرگ بسر می‌برند.

همین گزارش حاکیست دردانشگاههای این کشور دانشجویان مسلمان شدیداً تحت فشار قرار گرفته‌اند لکن با وجود فشار و خفقان حاکم بر این کشور سراسر دیوارهای دانشگاهها راشعارهای به حمایت از مسلمانان پوشانده است.

# غرب دربحران

## آمریکا سربازان بیشتری به آلمان فدرال می‌فرستد

**● یک موشک از هواپیمای شکاری آمریکا در خاک آلمان سقوط کرد.**

خبرگزاری فرانسه از بن گزارش داد. مقامات رسمی آلمان گفتند: تائید این مطلب که ٦ لشکر دیگر از ارتش آمریکا در صورت بروز بحران در آلمان فدرال مستقر خواهندشد،نشان‌می‌دهدکه این کشور درواقع در پی بیطرفی نیست. یک مقام رسمی عالیرتبه آلمانی که خواست نامش فاش نشود گفت این خبر که موافقتنامه مربوط به اعزام لشکرها بزودی امضاء خواهد شد از اهمیت گفتگوها در مورد اختلاف بین بن و واشنگتن برسر لهستان می‌کاهد. این مقام رسمی افزود اتهامات وارده در روزنامه‌های آمریکائی و فرانسوی مبنی بر بیطرفی آلمانیها بی‌اساس هستند، ما یک شریک قابل اعتماد در پیمان آتلانتیک باقی خواهیم ماند.

به موجب این موافقتنامه حدود ۱۲۰ هزار سرباز آمریکائی میتوانند بعنوان تکمیل ۲۰۰ هزار سرباز این کشور که هم‌اکنون در آلمان فدرال هستند به این کشور فرستاده شوند. این موافقتنامه از آلمان فدرال خواهد خواست تا ۹٦ هزار سرباز برای پشتیبانی لجستیکی از نیروی تقویتی و حفاظت از پایگاههای آنها بسیج کند.

از طرفی بگزارش واحد مرکزی خبر از بن دیشب در آلمان فدرال اعلام شد که روز دوشنبه گذشته یک هواپیمای شکاری ارتش آمریکا که در آلمان فدرال پرواز میکرد یکی از موشکهائی را که با خود حمل میکرده است از دست داده است.

این موشک که به وزن ۷۰ کیلوگرم و به طول حدود سه‌متر میباشد از نوع سایدویندر بوده است. یک سخنگوی نیروهای آمریکا در آلمان فدرال اعلام نمود که این راکت احتمالا منفجر شده است.

## خشم کشاورزان فرانسه از سیاستهای کشاورزی این کشور

خبرگزاری فرانسه از کان گزارش داد: یک هلی کوپتر وزیر کشاورزی این کشور را اردست حدود سیصد کشاورز خشمگین که مانع عزیمت او از یک مزرعه در نزدیکی کان شده بودند نجات داد.

کشاورزان برای مدتی حاضر نشدند به هلی کوپتر حامل خانم ادیت گرسون وزیر کشاورزی فرانسه اجازه فرود بدهند ولی ماموران ژاندارمری به آنها حمله کردند تا فرود هلی کوپتر را فراهم آورند.

به گزارش خبرگزاری فرانسه وقتی وزیر کشاورزی این کشور که در یک سفر به ناحیه نورماندی از این مزرعه دیدن کرد از یک گروه از کشاورزان محلی دعوت کرد مشکلات خود را بازگو کند.

بدنبال آن بحث بر سر سیاستهای کشاورزی اوج گرفت ووقتی خانم گرسون کوشید مزرعه را ترک کند کشاورزان راه را بر او بستند.

## تظاهرات علیه گسترش سلاحهای اتمی در امریکا

بگزارش واحد مرکزی خبر از واشنگتن دو روز قبل حدود ۷۰۰ نفر از مخالفان گسترش سلاحهای اتمی در کالیفرنیا در مقابل یک لابراتوار سلاحهای اتمی اجتماع و اعتراض خود را به گسترش این سلاحها ابراز داشتند. این گزارش حاکی است که ۱۷۰ نفر از تظاهر کنندگان دستگیر شدند که در بین آنها یکی از دستاندرکاران فعال جنگ ویتنام نیز دیده میشود.

## تعداد زندانی‌ها در انگلیس بطور سرسام‌آوری در حال افزایش است

بگزارش واحد مرکزی خبر از انگلیس:

روزنامه گاردین در شماره ۹ بهمن خود پیرامون افزایش تعداد زندانی‌ها در انگلیس نوشته است:

در حال حاضر ٤۰ هزار و هشت صدوهشتاد و نه نفر در زندان‌های‌کشور انگلستان زندانی هستند و تعداد افرادی که به زندان میروند به طور روزافزونی افزایش می‌یابد بطوری که زندان‌های فعلی این کشور باندازه نگران کننده‌ای مملو از زندانیان است.

این روزنامه درگزارش خود می‌افزاید:

با وجود هزینه سرسام آور دولت انگلیس درصدد اقدام به ساختن زندان‌های جدید است هزینه ساختمان یک زندان به نوشته این روزنامه حداقل ۳۰ میلیون پوند است.

این گزارش اضافه می‌کند:

اخیراً یک زندانی تبعه انگلیس بواسطه شکنجه‌هائی که در زندان دیده است به دادگاه حقوق بشر اروپا شکایت برده است.

## معاون حاکم آمریکا از یک حادثه ترور جان سالم بدر برد

خبرگزاری آسوشیتدپرس از واشنگتن گزارش داد: اتومبیل حامل جرج بوش معاون ریاست جمهوری آمریکا بامداد دیروز در نزدیکی کاخ سفید مورد اصابت گلوله آر پی جی ۷ قرار گرفت.

به اظهار سخنگوی سازمان سیا گلوله به سقف لیموزین حامل بوش خساراتی وارد آورد لکن معاون ریاست جمهوری از این حادثه جان سالم بدر برد.

جرج بوش پیش از آنکه به معاونت ریاست جمهوری آمریکا منصوب شود نماینده کنگره و رئیس سازمان سیا بوده است.

وی در مارس گذشته (فروردین ماه) در پی ترور ریگان برای مدت کوتاهی اداره امور کشور را بدست گرفت.

## اعتصاب یک میلیون کارگر ایتالیائی

خبرگزاری آسوشیتدپرس از تورین ایتالیا گزارش داد. بیش از یک میلیون کارگر ایتالیائی با شرکت در یک اعتصاب ۲٤ ساعته از دولت خواستند برای رهائی ایتالیا از رکود اقتصادی تلاش بیشتری بعمل آورد.

بگفته اتحادیه‌های کارگری ۹۰ درصد از کارگران در منطقه صنعتی پیه مونت واقع‌درشمال ایتالیا بر سر کار خود حاضر شدند و رفت و آمد در این منطقه دو ساعت مختل شد.

لازم به یادآوری است که فدراسیون اتحادیه‌های ملی مستقل این اعتصاب بوده است.

## انفجار یک بانک در فرانکفورت آلمان

بگزارش واحد مرکزی خبر از بن:

روز سه شنبه افراد ناشناسی شیشه‌های شعبه بانک (دوچه بانک) فرانکفورت آلمان فدرال را شکسته و دو کوکتل مولوتف بداخل آن پرتاب کردند در این حادثه که منجر به آتش‌سوزی گردید خساراتی بالغ بر ۱۰۰/۰۰۰ مارک به بانک مذکور وارد آمد. به اظهار پلیس هنوز اطلاع دقیقی از عاملین این حادثه و انگیزه آن بدست نیامده است احتمال میرود که این حادثه عکس‌العمل اعتراض مردم شهر فرانکفورت بر علیه گسترش پایگاه فرودگاه آنشهر باشد.

«بسمه تعالی»

## آگهی استخدام

فرماندهی لجستیکی نیروی زمینی ارتش جمهوری اسلامی ایران بمنظور تقویت کادر درجه‌داری خود یکصدوپنجاه نفر دانش‌آموز را با شرایط زیر استخدام مینماید:

الف- شرایط

۱- تابعیت دولت جمهوری اسلامی ایران

۲- متدین بیکی از ادیان رسمی کشور (اسلام- مسیحی- زرتشتی- کلیمی)

۳- دارا بودن مدرک تحصیلی قبولی سوم متوسطه یا پایان تحصیلات دوره راهنمائی.

٤- حداقل سن ۱۸ سال و حداکثر ۲۵ سال تمام.

۵- داشتن سلامت جسمانی به تایید بیمارستانهای ارتش.

٦- ارائه گواهی عدم سوءپیشینه کیفری.

۷- سپردن تعهد ۱۱ سال خدمت.

۸- تایید صلاحیت سیاسی و عقیدتی داوطلب توسط مقامات ذیصلاح ارتش.

ب- مراجعه برای ثبت نام:

داوطلبان میتوانند جهت ثبت نام در روزهای یکشنبه ۲۵ و سه‌شنبه ۲۷ بهمن ماه از ساعت ۸۳۰ الی ۱۲۰۰ با دردست داشتن مدارک زیر به فرماندهی لجستیکی نیروی زمینی واقع در عباس‌آباد مراجعه نمایند.

۱- عین گواهینامه تحصیلی یا ارزش تحصیلی که به تایید اداره آموزش و پرورش محل رسیده باشد.

۲- فتوکپی مدرک تحصیلی یکبرگ

۳- عکس ٤X٦ ٦ قطعه

٤- رونوشت یا فتوکپی شناسنامه یکبرگ

ج- داوطلبان در طول مدت آموزش شبانه روزی بوده و ماهیانه مبلغ ٦۵۰۰ ریال بعنوان کمک هزینه تحصیلی دریافت مینمایند و پس از طی دوره عمومی و تخصصی بدرجه گروهباندومی نائل و از مزایای مربوطه استفاده خواهند نمود.

فرمانده لجستیکی نیروی زمینی ارتش جمهوری اسلامی ایران

۳۰۱۵۳م- الف

بسمه تعالی

## آگهی مناقصه

صنایع چوب وکاغذ ایران درنظر دارد مقدار/۲۵۰۰ تن خمیر کاغذ قهوه‌ای الیاف بلند جهت مجتمع چوکا واقع در ۳۵ کیلومتری جاده بندرانزلی به آستارا ازطریق مناقصه خریداری نماید.

خواهشمند است جهت دریافت فرم وشرایط مناقصه به دبیرخانه شرکت واقع در خیابان ولی‌عصر- جام جم ساختمان سازمان گسترش ونوسازی صنایع ایران- طبقه دوم مراجعه و حداکثر تا پایان وقت اداری روز ٦۰/۱۱/۲٦ نسبت به ارائه پیشنهاد درپاکت لاک ومهر شده اقدام وازدفترمذکور رسید دریافت فرمایند.

۲۹۸٤۷ م- الف صنایع چوب وکاغذ ایران

## اطلاعیه فروشندگان لوازم الکتریک و سیم کشی تهران

بدینوسیله باطلاع میرساند جهت دریافت کارت ورود بجلسه انتخابات صنفی از تاریخ ٦۰/۱۱/۱٤ الی ٦۰/۱۱/۲۷ از ساعت ۸ صبح الی ۲ بعداز ظهر همکاران محترم میتوانند با توجه بروز دریافت اجناس تعاونی بمحل شرکت تعاونی صنف الکتریک تهران وحومه خیابان انقلاب اول استاد نجات‌الهی دفتر شرکت تعاونی مراجعه نمایند.

هیئت صنف الکتریک تهران و حومه

جمهوری اسلامی ایران
سازمان برنامه و بودجه
مرکز آمار ایران

بسمه‌تعالی

## آگهی استخدام کارشناس

سازمان برنامه و بودجه در ارتباط با برنامه‌های مرکز آمار ایران بمنظور گسترش هسته تحقیقاتی و پژوهشی آن مرکز درنظر دارد تعدادی از فارغ‌التحصیلان متعهد را که در رشته‌های آمار- تحقیق عملیاتی- آمارهای کاربردی و برنامه‌ریزی تحصیل کرده باشند پس از طی دوره توجیهی با سمت کارشناس براساس ضوابط سازمان امور اداری و استخدامی کشور استخدام نماید. داوطلبان میتوانند فرم زیر را تکمیل و آنرا وسیله پست سفارشی به نشانی مرکز آمار ایران خیابان دکتر حسین فاطمی- مدیریت امور اداری و مالی ارسال نمایند.

پس از بررسی درخواستهای رسیده به نشانی داوطلبی پاسخ ارسال خواهد شد و واجدین شرائط به امتحان کتبی و مصاحبه دعوت خواهند گردید.

مرکز آمار ایران

بسمه تعالی
فرم درخواست شغل

نام.....نام خانوادگی..... شماره شناسنامه..... محل‌صدور .....

تاریخ تولد..... خدمت وظیفه: انجام داده ☐ معافازخدمت ☐ نوع معافیت .....

مدرک تحصیلی:.....نوع مدرک .....

رشته..... دانشگاه محل تحصیل.....

فهرست تالیفات و تحقیقات:.....

سوابق تجربی و تحقیقاتی: .....

.....

به چه زبانی تسلط دارید؟ .....

نشانی.....تلفن .....

محل امضاء تاریخ

برای کسب اطلاعات بیشتر با تلفن‌های ٦۹ تا ٦۵۵۰٦۱ داخلی ۳۲۷ و ٤۸٦ تماس حاصل فرمائید.

# اخبار کوتاه جهان

**تذکر: جهان اسلام به مجموعه کشورهائی اطلاق میشود که اکثریت سکنه آنها مسلمان باشند و صد البته بمعنی اسلامی بودن رژیم آنگونه کشورها نیست.**

## ● جهان اسلام

**هیئت نمایندگی الجزایر در مجمع عمومی با وزیر امور خارجه کشورمان دیدار کردند.**

**هرروزنامه جنگ که بر تیراژ نیرین نشریه روزانه اردو زبان پاکستان است دیروز پادشاهی اردن را بخاطر تشکیل نیروی باصطلاح داوطلبان علیه ایران مورد انتقاد قرار داد**

**بنابر اساس گزارش سالانه اطاق تجارت و صنعت و کشاورزی خلیج فارس کشورهای عرب منطقه خلیج فارس در خلال سال ۱۹۷۹ جمع کل ارزش نفت خامی که صادر کردهاند بالغ بر ۱۲۸/۷٦ میلیارد دلار میشود که این رقم با صادرات ناچیز مواد اولیه در همان سال که ۱۵۲ میلیون دلار بوده مغایر است**

**هشاخراده سلطان وزیر دفاع پادشاهی سعودی روز سه شنبه اظهار داشت فرانسه آمادگی خود جهت تامین نیازمندیهای نظامی پادشاهی سعودی تا حالیکه امکان حدب با احتیاج بان باشد را اعلام کرده است.**

**هیک سخنگوی پنتاگون اعلام کرد کاسپارو این سرگر وزیر دفاع امریکا امشب واشنگتن را بقصد بیک سفر ۹روزه و دیدار از سه کشور عربی ترک میکند.**

**هوزیر دفاع آمریکا روز پنجشنبه برای دیدار از سه کشور عربی واشنگتن را ترک میکند**

سخنگوی وزارت دفاع آمریکا گفت دیدار وین سرگر از کشورهای عربستان سعودی عمان اردن بمنظور تداوم گفتگو با دوستان ما در خاورمیانه انجام میگیرد

**هزیر نخست وزیر استرالیا شرکت سربازان این کشور را در نیروهای حافظ صلح صحرای سینا مورد تائید قرار داد.**

**یاد آور میشود رژیم اشغالگر فلسطین قبلاً با شرکت کشورهای اروپائی در این نیرو مخالفت کرده بود.**

**هعراق در پی دریافت بیش از ۱٦ میلیارد دلار وام از کشورهای حوزه خلیج فارس در صدد است تا وامهای بیشتری از این کشورها دریافت کند**

**هژنرال هیگ وزیر امور خارجه دولت ریگان بمنظور آنچه که از طرف منابع خبری عربی سررسی اوضاع در شمال آفریقا و خاورمیانه خوانده شده است روز بیست و دوم بهمن ماه جاری برای یک دیدار دو روزه عازم مراکش خواهد شد.**

**هخبیب شطی دبیر کل کنفرانس کشورهای اسلامی با وزیر امور خارجه جمهوری اسلامی ایران در نیویورک دیدار کرد این دیدار که بدرخواست خبیب شطی صورت گرفت در محل اقامت وزیر خارجه کشورمان انجام شد**

**هچریکهای ارتریه گفتند: دولت حبیبوتی دفترهای آنها را در حبیبوتی تعطیل کرد و به کارکنان آن ٤۸ساعت فرصت داده که کشور را ترک کنند.**

**هنماینده جبهه پولیساریو جنبش ملی چریکهائی که برای آزادی صحرای باختری علیه مراکش می‌جنگند در اروپا دیروز در پاریس گفت: این جبهه قصد دارد دفتری در پاپتخت فرانسه تاسیس کند**

## ● بلوک غرب

● روزنامه واشنگتن‌پست درسومین سری مقالات خود درمورد اسناد لانه جاسوسی به تحلیلهای سازمان اطلاعات آمریکا از شاه و وضعیت رژیم وی پرداخته است.

● وزارت امور خارجه انگلیس اعلام کرد لرد کارینگتون وزیر امور خارجه انگلیس از سی و یکم مارس تااول اوریل آینده رسما از اسرائیل بازدید بعمل خواهد آورد.

● نیویورک تایمز درشماره اخیر خود می‌نویسد: نماینده آمریکا در سازمان ملل یهودی‌های دیگررا به مقامهای معاون هیات مشاوری در هیات نمایندگی خود استخدام کرده است.

● وزارت خارجه ژاپن گفت: آمریکا، انگلستان، فرانسه و آلمان‌غربی درآینده نزدیک یک موافقتنامه موقت برای استخراج منابع معدنی بستر دریاها امضاء خواهند کرد.

● دوریر ژنرال ارتش آمریکا که شش هفته اسیر سربازگدهای سرخ بود و بچینه گذشته توسط پلیس ایتالیا آزاد شد دیروز از ایتالیا رهسپار واشنگتن شد.

● دولت ریگان ماه گذشته پیشنهاد تولید سلاحهای جدید شیمیائی را کرد و گفت ذخائر فعلی آمریکا مسموم شده و برای انبار شدن خطرناکاند.

● نخستوزیر یونان مذاکرات خود را با رهبران آلمان‌فدرال درباره آینده عضویت یونان در پیمان نظامی ناتو و بازار مشترک اروپا آغاز کرد وی در پس مذاکرات خود گفت: یونان پیشنهادهائی درمورد سرحوردار شدن از وضعیت ویژه در بازار مشترک اروپا به این بازار ارائه کرده است

● در شهر برلن‌غربی اعلام شد که شرکت سازنده مواد شیمیائی فراک سالهاست که بدون مجوز مبادرت به ساخت گازهای شیمیائی که استفاده جنگی دارند کرده است.

● درمجافل نفتی لندن گفته شد باحتمال زیاد چنانچه تهدید به اعتصاب ۱۸۰ نفتکش شرکت نفت شمال انگلیس که تاریخ آن روز جمعه آینده اعلام شده عملی شود تولیدات نفتی این کشور از منابع دریای شمال یک سوم کاهش خواهد یافت.

یادآوری میشود نفت دریای شمال توسط یک لوله سرزگ نفتی به برمینال سولوم منتقل میشود

● منابع مطلع درسای آمریکا فاش ساختند در جلسه سری کمیته امور اروپا وخاورمیانه سنای آمریکا تصمیم گرفته درسال ۱۹۸۲ دو میلیارددلار بعنوان کمک به اسرائیل پرداخت شود.

## ● بلوک شرق

● درپی تصمیم شوروی مبنی بر کاهش تعدیه منابع هلند این کشور واردات گاز طبیعی خودازشوروی را بمیزان 

# مصاحبه با سرپرست مدرسه عالی تربیتی و قضایی حوزه علمیه قم

خرم آباد- خبرنگار جمهوری اسلامی: حجت الاسلام والمسلمین آقای حاج شیخ مهدی قاضی نماینده امام در استان لرستان و سرپرست مدرسه عالی تربیتی و قضائی حوزه علمیه قم در گفتگوئی با خبرنگار ما شرکت کرد و به سئوالات وی پاسخ گفت. وی ابتدا با اشاره به دیدار اخیر خود و کارکنان، اساتید و دانشجویان مدرسه با امام امت و رهنمودهای رهبر انقلاب گفت رهبر انقلاب و بنیانگذار جمهوری اسلامی همیشه تاکید میفرمایند حوزه‌های علمیه و روحانیت که نقش موثری در پیشرفت انقلاب داشته‌اند بایستی برای نگهداری دست آوردهای انقلاب جدی و کوشا باشند ومخصوصا برای رفع کمبود قاضی اقدام نمایند و مدرسه عالی تربیتی و قضائی تاکنون در این مورد اقدامات موثری نموده و در آینده هم فعالیت بیشتری خواهد نمود حجت الاسلام قاضی درجواب این سئوال که شما نماینده امام در لرستان و مدیر مدرسه عالی تربیتی و قضائی هستید و به این دو مساله مهم به چه شکل رسیدگی می‌کنید گفت: این جانب همیشه معتقد بوده و هستم که برای تبیین مواضع جمهوری اسلامی و تشریح احکام اسلام بایستی از حوزه علمیه استفاده بشود و آقایان طلاب و فضلا بهترین رسولا نی هستند که می‌توانند این رسالت را انجام دهند. لذا باعلاقه کامل برنامه‌های مدرسه را دنبال نمودم و چون مدرسه تابحال مشکلاتی داشته لذا صورت داشت برای رفع مشکلات مدرسه اقدام نمایم و باتوجه به اینکه مسئولان مملکتی قول داده‌اند سریعا موانع مدرسه را رفع نمایند لذا در آینده هر ماه چند روز به لرستان خواهم آمد تا باکمک مقامات مسئول و امت حزب ا... و مردم قهرمان لرستان در پیشبرد اهداف عالیه جمهوری اسلامی حرکت نمائیم.

وی سپس به تفصیل در مورد تاریخچه و هدف از تاسیس، عملکرد و برنامه‌های آینده سخن گفت و اضافه کرد طبق تصویب شورای انقلاب در شهریور ماه ۵۹ مدرسه عالی تحت نظر جامعه مدرسین محترم حوزه علمیه تاسیس شده و اداره میگردد و جامعه مدرسین برای اداره مدرسه عالی هیئت مدیره‌ای انتخاب کرده‌اند و کلیه برنامه‌های مدرسه بوسیله هیئت مدیره طرح و ایجاب با کمک سایر همکاران برنامه‌ها را اجرا مینمائیم وی افزود: هدف از تاسیس از مدرسه اینست که از آقایان طلاب و فضلا از حوزه‌های علمیه برای تدریس در مراکز تربیت معلم و دبیرستانها و قضاوت در دادگاهها و اعزام به خارج به منظور تبلیغ احکام اسلام و تشریح مواضع جمهوری اسلامی و مشاوره مذهبی مسئولان مملکتی استفاده گردد و با استقبالی که آقایان طلاب و فضلاء حوزه‌های علمیه نموده و با نظارت هیئت مدیره تاکنون ۱٦۱ نفر دوره فرهنگی را گذرانده و به وزارت آموزش و پرورش معرفی شده‌اند که اکثر آنان مشغول تدریس هستند و همچنین ٤۳ نفر قاضی به شورایعالی قضائی معرفی و هم‌اکنون در شهرهای ایران متصدی مقامات قضائی هستند و فعلاً هم قریب سیصدنفر در کلاسهای فرهنگی و قضائی اشتغال دارند که انشاءا... در آخر خرداد ٦۱ به وزارت آموزش و پرورش و شورایعالی قضائی معرفی خواهند گردید و اما باید بگویم که در حال حاضر مدرسه با موانع و مشکلاتی برخورد نموده ولی مقامات مسئول قول قطعی داده‌اند در اسرع وقت مشکلات را مرتفع نمایند. و اما برنامه آینده ما اینست که با توجه به اینکه ابرقدرتهای شرق و غرب از بدو پیروزی انقلاب سعی و کوشش نموده چهره حکومت جمهوری اسلامی را در جهان محدوش نمایند لهذا هیئت مدیره قصد دارد در آینده عده‌ای از آقایان طلاب را از طریق امتحان ورودی انتخاب و پس از گذراندن یک دوره فشرده برای دفاع از موضع جمهوری اسلامی به خارج اعزام نماید وهمچنین هیات مدیره قصد دارد درآینده برنامه تربیت‌دبیر را برای خواهرانی که مشغول تحصیل علوم دینیه هستند شروع نماید تااین خواهران پس از یکدوره دوساله برای تدریس دردبیرستانها ومدارس راهنمائی به وزارت آموزش وپرورش معرفی گردند. وی درپایان ازحوزه‌های علمیه خواست تا به تقاضاهای این مدرسه جواب مثبت داده وهمچنین مسئولین امرنیز توجه بیشتری به مدرسه عالی تربیتی وقضائی نمایند.

*** مدرسه عالی تربیتی وقضایی حوزه علمیه قم طبق تصویب شورای انقلاب وتحت نظر جامعه مدرسین حوزه علمیه قم تأسیس شده**
*** تاکنون ۱٦۱ نفر از طلاب دورهٔ فرهنگی را گذرانده ودرآموزش‌وپرورش مشغول تدریس هستند.**
*** ٤۳ نفر از طلاب فارغ‌التحصیل کلاسهای قضائی هم‌اکنون متصدی مقامات قضایی هستند.**
*** درحال حاضر قریب ۳۰۰ دانشجو در کلاسهای فرهنگی وقضائی این مدرسه اشتغال دارند.**

# چهارمین کنگره سراسری شوراهای اسلامی کارخانجات افتتاح شد

درآستانه سومین سالگرد پیروزی انقلاب خوسار اسلامی و در سومین روز از دهه فجر بعد از ظهر دیروز چهارمین کنگره سراسری شوراهای اسلامی کارخانجات کشور با حضور تنی چند از نمایندگان مجلس شورای اسلامی وزیر کار و امور اجتماعی و جمع کثیری از اعضای شوراهای اسلامی کارخانجات کشور با تلاوت آیاتی از کلام ا... مجید در سالن ۱۷شهریور وزارت کار و امور اجتماعی آغاز بکار کرد.

در این مراسم که در ساعت ۲/۵بعد از ظهر و با تلاوت قرآن کریم شروع شد ابتدا برادر احمد توکلی وزیر کار و امور اجتماعی صمن قرائت آیاتی از قرآن که دررابطه با شورا آمده است سخنانی ایراد نمود و سپس به چند سوال حاضرین پاسخ گفت: در قسمت بعدی مراسم برادری از اعضای شوراهای اسلامی کارخانجات تهران سخنرانی نمود و سپس یکی از برادران عضو شورای اسلامی کارخانجات اصفهان به سخنرانی پرداخت و در ادامه مراسم یکی از کارگران عضو شورای اسلامی از مشهد و سپس برادر کارگری از شهر اهواز دررابطه با مسائل و مشکلات شوراهای اسلامی کارخانجات سخنانی ایراد نمودند و در پایان سخنرانیها کارگران شرکت کننده برای ادامه برنامه در شش کمیسیون : رابطه شوراهای اسلامی با مدیریت، حدود و اختیارات شوراها، وظایف شوراها، کانون هماهنگی شوراها، نظارت و کیفیت کار شوراها و رابطه شوراها و انجمنهای اسلامی ثبت نام نموده و کمیسیونها را تشکیل دادند و به بررسی و مشورت در مورد مطالب مذکور پرداختند.

دنباله برنامه‌های کنگره سراسری شوراهای اسلامی کارخانجات امروز از ساعت ۹صبح الی ۱۲و۳بعد ازظهر الی ۵ بعدازظهر ادامه خواهد داشت.

**برادر موسوی نخست وزیر محترم**
با نهایت تاثر و تاسف درگذشت مادر گرامیتان را تسلیت می‌گوئیم.
**انجمن اسلامی کارکنان بانک ملت**

**انالله وانااليه راجعون**
**برادرمهندس سید حسین موسوی نخست‌وزیر**
درگذشت مادرگرامیتان رابه جنابعالی وخانواده محترمتان تسلیت عرض نموده، توفیق روزافزون آن برادر را در راه خدمت به اسلام وجمهوری اسلامی ازدرگاه خدای منان خواستاریم.
**نهضت زنان مسلمان**

بسم ا.... الرحمن الرحیم
**«انا لله و انا الیه راجعون»**
**برادر عزیز آقای میر حسین موسوی**
**نخست وزیر محترم دولت جمهوری اسلامی**
درگذشت والده گرامیتان را به آن برادر متعهد تسلیت عرض نموده، از خدای بزرگ صبر جزیل و عمری طویل و موفقیت درراه پیشبرد اهداف انقلاب اسلامی برای جنابعالی و خاندان محترم خواستاریم.
**ستاد هماهنگی انجمن‌های اسلامی ادارات و موسسات دولتی**

# جدول شماره ۵

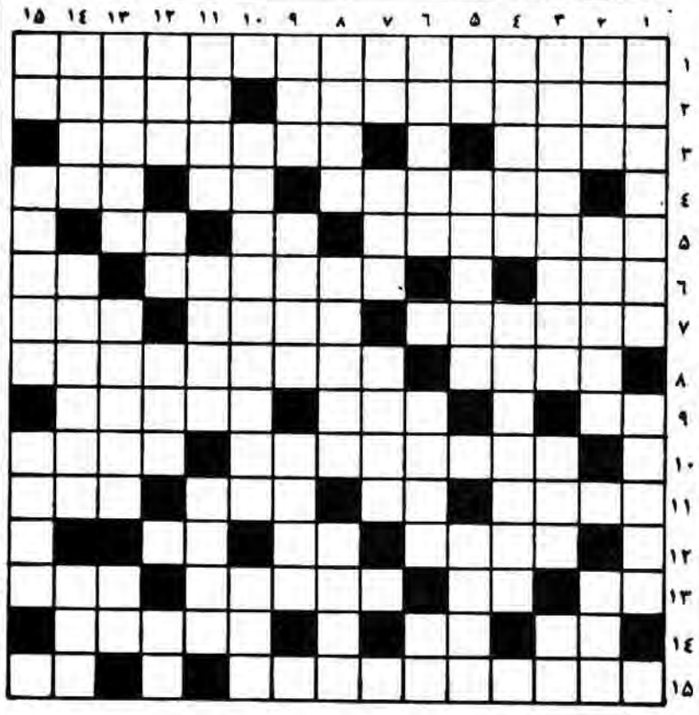

**افقی:**

۱- ازبزرگترین شاعران اهل تصوف
۲- دستگاه اندازه‌گیری مقدار برق- از صفاتی که برای پیشبرد وپیشرفت انقلاب اسلامی لازم است.
۳- فلز است، امامی‌لغزد- فرمان کارصادر می‌کند.
٤- درهزنماه پرداخت می‌شود- مخفف «است»- همیشه.
۵- اتومبیل کوچک- هواپیمای عجول- بعضی‌ها برمی‌افرازند.
٦- «خیز» راهمراهی می‌کند- چریک جنگی- چه کسی وچه موقع
۷- نوزادان وکودکان- چیزی که ازسنگ ساخته شده باشد- پرنده‌یی است
۸- بوئه چهارشنبه سوری- سبحش سیم که فلزی تقریبا گرانبهاست.
۹-تکهٔ پارچه یا کاغذ- کشتی جنگی- غول
۱۰-گیلان، رشت، لاهیجان، رودسر، طوالش و چند شهر دیگر را شامل می‌شود- نوعی خوراکی که از گوشت و چیزهای دیگر تهیه میکنند.۱۱- کشور را اداره میکند- او- پیش قراول اعداد - نوع دیگر هرچیز. ۱۲- خرمای نارس- خون در آن گردش میکند- مخفف اگر. ۱۳-تکرار یک حرف - اطراف دهان- اگر مواظب باشیم ممکن است روی ندهد-از کشورهای کنار دریای سرخ که اکنون بدونیم شده است.۱٤- واحد پولی است- رها- محبت قلب. ۱۵-از نویسندگان معاصر که گفته می‌شود جلادان پهلوی او را به قتل رساندند- تودهیی از خاک که روی هم انباشته شده باشد.

**عمودی:**

۱- به دنبال حوادث - کیش و آئین ندارد.
۲- ولایت دیگری را بعهده دارد این روز ها با تبریک می‌آید- رودی معروف
۳- واگن کش- مخفف (الی آخر)- شخص خسته ندارد.
٤- ممکن است بر شخص گناهکار یا بیگناه وارد کنند- شهری در فارس
۵- جنس بظاهر قوی- در مواقع فوق‌العاده گاهی به انسان دست میدهد
٦- از ییلاقات اطراف تهران- از کمان رها می‌کنند- تکرار یک حرف
۷- گاهی حام را همراهی میکند- خوب- قبل از اسلام که ادعای پیامبری میکرد
۸- نوعی قایق- نیکبخت - حجار معکوس
۹- هنگام انتخابات به صندوق های میریزند- جنایتکار - لکوموتیوراددنبال میکند
۱۰- هنگام وضوء صورت را از این جا می‌شویند- سپاس.
۱۱- انس- اهل صومعه- محل دادگاه بین‌المللی
۱۲- واحد پول ایتالیا- از پرهای آن برای تهیه بالش یا تشک استفاده میکنند- «شنو» درهم ریخته- خاک کوره‌یزی
۱۳- با عروس خوشایند است- نام طایفه‌ای که در کنار رود «دانوب» زندگی میکردند.
۱٤- باقی (از پائین به بالا)- راندمان کار- مردم یک کشور یا سرزمین.
۱۵- یادداشت- از اشکال هندسی- پهلوانان-

# اخبار کوتاه

**افتتاح سیلو درباسوج**
شیراز - سیلوی باسوج باحضور بنی چند از مقامات مملکتی افتتاح ومورد بهره‌برداری قرار گرفت این سیلو ۲۷ هزار وپانصد تن ظرفیت دارد که به نام شهید محمدیوسف راسنگو نامگذاری شده است.

**گزارش نهضت سوادآموزی دیر**
شیراز - دریکسال گذشته ٤۷٦ نفر درسطح شهرستان دیر بااستفاده از آموزشهای نهضت سوادآموزی از نعمت خواندن ونوشتن برخوردار شده‌اند.

**تشییع جنازه یک شهید درسرخس**
سرخس- پیکر پاک ومطهر شهید مهدی دهقان‌زاده عضو بسیج سپاه پاسداران پیش از ظهر دیروز درمیان غم واندوه مردم تشییع شد.

**کشف پیاز**
شیراز- ۱۵ تن پیاز که باحمل بارنامه ازاصفهان بشیراز حمل میشد توسط کمیته امورصنفی وستاد خانباران امام خمینی سعادتشهر توقیف شد.

**آغاز عملیات احداث یک مدرسه علمیه دینی درزاهدان**
زاهدان- پیش از ظهر دیروز اولین کلنگ احداث مدرسه علمیه دینی زاهدان توسط امام جمعه این شهر به زمین زده شد.

**دیدار باامام جمعه مشهد**
مشهد- مسئولان امورپرسنلی بسیج سپاه شهرستانهای استان خراسان ظهر دیروز به اتفاق مسئول پرسنلی بسیج با آیاالله شیخ ابوالحسن شیرازی امام جمعه مشهد دیدار وگفتگو کردند.

**واگذاری ۲۲ واحد مسکونی درآمل**
آمل- طی یکسال گذشته ۲۲ واحد مسکونی ارزان‌قیمت بابهره گیری از حساب ۱۰۰ امام احداث وبه واحدین شرایط داده شد.

**اطلاعیه اداره قندوشکر سمنان**
سمنان- اداره قند وشکر سمنان اعلام کرد کوپنهای الف سری دوم ونوبت اول الی چهارم مربوط به سهمیه قندوشکر بهمن واسفند ۵۹ وفروردین واردیبهشت ماه ٦۰ تاتاریخ ۱۵ بهمن ماه سالجاری معتبر است.

**عزیمت چهارتیپ ازبرادران بسیج به جبهه**
مشهد- چهارتیپ از برادران جان‌برکف بسیج مستضعفین سپاه عصر دیروز پس از زیارت مرقد مطهر حضرت رضا علیه‌السلام باقطار عازم جبهه‌ها شدند.

**بازدید نماینده امام ازروستای گوگتپه**
مهاباد- حجت‌الاسلام سیدموسی موسوی نماینده امام درغرب کشور پس از بازدید ازروستای آزادشده حمزه‌آباد ظهر دیروز به روستای گوگتپه واردشد وبا پرسنل نیروهای نظامی وانتظامی دیدار وگفتگو کرد.

**برپائی نمایشگاه از سوی توابین**
قائمشهر- دو روز گذشته از سوی انجمن اسلامی توابین گروهکها که در بازداشت سپاه قائمشهر بسر میبرند نمایشگاه عکس و پوستر تشکیل شد.

**تشییع پیکر پاک یک شهید**
دره‌گز- خبرنگار جمهوری اسلامی- عصر دیروز پیکر پاک سرباز شهید محمدباقر رئوفی در میان اندوه هزاران نفر از مردم دره‌گز تشییع و به زادگاهش روستای کالو منتقل شد.

**اطلاعیه کمیته امداد امام بوشهر**
بوشهر- خبرنگار جمهوری اسلامی- کمیته امداد امام خمینی بوشهر اعلام کرد این کمیته بمنظور تقویت جبهه‌های جنگ اعانات جنسی و نقدی جمع می‌کند.

**نماز وحدت**
آبادان- خبرنگار جمهوری اسلامی- نماز وحدت این هفته با شرکت رزمندگان ارتشی و سپاه و نیروهای مردمی و مردم قهرمان آبادان به امامت حجت‌الاسلام اکبری اقامه گردید.

# اسامی قبولشدگان مرحله اول آموزشگاه افسری نیروی زمینی ارتش جمهوری اسلامی ایران

بقیه از صفحه ۹
۵۵۱ ـ ۲۳۵۲ ـ نادر شمالی ـ علی اصغر
۵۵۲ ـ ۲۴۵۲ ـ عبدالرحیم قبادی محبی ـ حجی
۵۵۳ ـ ۲۵۴۳ ـ محمود بابا محمدی ـ احمد
۵۵۴ ـ ۲۱۵۳ ـ غلامرضا عربی مکی ابادی ـ عبداله
۵۵۵ ـ ۱۴۶۸ ـ عین اله اسناوندی ـ جمشید
۵۵۶ ـ ۱۴۷۰ ـ مجتبی رحیمی ـ محمد
۵۵۷ ـ ۱۴۴۵ ـ حسن تقی خانی ـ علی
۵۵۸ ـ ۱۴۷۸ ـ علیرضا ماه رو ـ حسین
۵۵۹ ـ ۱۱۹۸ ـ امین اله عباس گرجی ـ غلامعلی
۵۶۰ ـ ۱۰۶۸ ـ منصور شهدادیان ـ احمد

**گروه‌هفدهم‌بعدازظهر سه‌شنبه۶۰/۱۱/۲۷(۵۹۵-۵۶۱)**

ردیف شماره کارت نام و نام خانوادگی نام پدر

۵۶۱ ـ ۱۰۸۲ ـ کاسملی ـ ایمن خواه ضیایری ـ کاسکل
۵۶۲ ـ ۱۱۳۸ ـ علی اکبر انعامی ـ عباس
۵۶۳ ـ ۱۱۵۵ ـ سید تقی میر حسینی ـ سید حسن
۵۶۴ ـ ۲۱۳۸ ـ علی محمد خوشنویسان ـ عبدالحسین
۵۶۵ ـ ۲۱۴۶ ـ اصغر دالوندی ـ محمد حسین
۵۶۶ ـ ۱۷۰۸ ـ مرتضی هیکل حقیقی ـ حبیب
۵۶۷ ـ ۱۷۶۴ ـ ابوالفضل بهمنی علمداری ـ حسن
۵۶۸ ـ ۲۸۵۹ ـ عوضعلی عیرب لو ـ بهرامعلی
۵۶۹ ـ ۲۵۰۲ ـ عباس کاظمی فرد ـ هاشم
۵۷۰ ـ ۲۳۱۱ ـ غلامحسین هادی ـ علی اصغر
۵۷۱ ـ ۲۳۹۳ ـ محمد حاج زین العابدینی ـ نبی
۵۷۲ ـ ۲۶۶۳ ـ ماشاء الله علیخانی ـ علی اصغر
۵۷۳ ـ ۲۵۸۹ ـ حیدرضا مستدام ـ علیرضا
۵۷۴ ـ ۲۷۲۹ ـ حمید فرج نژاد ـ امیر
۵۷۵ ـ ۲۳۰۱ ـ علی اصغر اله پناهی ـ غلامرضا
۵۷۶ ـ ۲۲۵۶ ـ حسن اسماعیل نصر ابادی ـ باقر
۵۷۷ ـ ۲۲۷۹ ـ حسن حسینیان ـ عیسی
۵۷۸ ـ ۱۱۱۸ ـ سید رضا امینی ـ سید عبداله
۵۷۹ ـ ۱۵۴۲ ـ علی اصغر جعفری ـ خانعلی
۵۸۰ ـ ۱۵۷۶ ـ پرویز امیری ـ کریم
۵۸۱ ـ ۲۲۱۰ ـ موسی هداوندخانی ـ امیر
۵۸۲ ـ ۲۳۷۱ ـ بهرامعلی خالصه ـ عباس
۵۸۳ ـ ۲۳۶۰ ـ یوسفعلی یعقوبی خیبری ـ یعقوب
۵۸۴ ـ ۲۷۱۷ ـ احمدانی عزیززاده ـ غلامرضا
۵۸۵ ـ ۲۸۱۲ ـ مهدی احمدی قردمقدم ـ یاور
۵۸۶ ـ ۲۶۹۶ ـ علی دهستی ـ رضا
۵۸۷ ـ ۲۹۱۷ ـ حسن عظیمی ـ غلامحسین
۵۸۸ ـ ۲۹۳۲ ـ ابراهیم قاسمی ـ پرویز
۵۸۹ ـ ۲۹۳۸ ـ محمدعلی زاهدی ـ غلامحسین
۵۹۰ ـ ۲۹۵۵ ـ غلامرضا عزیزابادی فراهانی ـ قاسم
۵۹۱ ـ ۱۷۸۵ ـ نقی راستگوگرجان ـ تقی
۵۹۲ ـ ۱۸۰۰ ـ غلامحسین گودرزی ـ غلام
۵۹۳ ـ ۱۸۱۷ ـ حشمت اله اکبری دوبرجی ـ امامعلی
۵۹۴ ـ ۱۹۵۷ ـ مصطفی محمدابراهیمی ـ حسن
۵۹۵ ـ ۲۰۷۱ ـ ناصر خورشیدی خشیابی ـ محمدرضا

**گروه‌هیجدهم‌صبح‌چهارشنبه۶۰/۱۱/۲۸(۶۳۰-۵۹۶)**

ردیف شماره کارت نام و نام خانوادگی نام پدر

۵۹۶ ـ ۲۱۱۷ ـ محمدرضا رحیم پور ـ کریم بیک
۵۹۷ ـ ۲۰۲۹ ـ بهروزمحمدخونی ـ ابراهیم
۵۹۸ ـ ۱۸۲۶ ـ امیرحمزه امیری ـ امیرتیمور
۵۹۹ ـ ۱۷۲۴ ـ اله وردی قربانیان ـ نجف علی
۶۰۰ ـ ۱۷۷۴ ـ پردان مسعودعامری ـ احمد
۶۰۱ ـ ۲۸۷۸ ـ محمدرضا سلیمانی ـ خلیل
۶۰۲ ـ ۲۹۲۶ ـ محمدرضا رعیتی ـ محمدعلی
۶۰۳ ـ ۲۹۶۴ ـ هادی علام پورخادر ـ محمدتقی
۶۰۴ ـ ۲۶۵۱ ـ داودطالبی ـ امیرخان
۶۰۵ ـ ۱۳۲۵ ـ حسین اشرفی ایدنلو ـ بهلول
۶۰۶ ـ ۱۶۰۵ ـ شاهعلی بهرامی ـ سیزعلی
۶۰۷ ـ ۱۶۰۷ ـ علی تیموری ـ مسلم
۶۰۸ ـ ۲۶۰۹ ـ نبی اله شکرالهی ـ احمد
۶۰۹ ـ ۲۷۰۱ ـ حمیدرضا شمانی زفرقندی ـ جهانبخش
۶۱۰ ـ ۲۸۹۱ ـ اسلام زنگنه ـ بیگ مراد
۶۱۱ ـ ۲۰۲۶ ـ مسعود محمودیان ـ علی اشرف
۶۱۲ ـ ۲۰۳۹ ـ محسن تاجیک ـ محمد
۶۱۳ ـ ۲۰۶۲ ـ حمید مفیدی ـ حسین
۶۱۴ ـ ۲۱۴۰ ـ جمشید رحمانی ـ غلامرضا
۶۱۵ ـ ۲۷۱۸ ـ غلامعلی زارعی ـ سلطانعلی
۶۱۶ ـ ۲۸۱۶ ـ امیرکاوه دیدم صالحی ـ فرج اله
۶۱۷ ـ ۲۸۲۹ ـ بهزاد خیراندیش ـ احمد
۶۱۸ ـ ۱۷۶۳ ـ عبدالرضا قصرالدشتی ـ محمد رضا
۶۱۹ ـ ۱۷۸۷ ـ علی مدرس چهاردهی ـ محمد جواد
۶۲۰ ـ ۱۷۰۳ ـ سیدجلال نیکوروش راد ـ سیدعبداله
۶۲۱ ـ ۲۴۲۹ ـ سیروس عسگری ـ هواس
۶۲۲ ـ ۱۵۲۹ ـ فرهاد روشن زنجانی ـ قاسم
۶۲۳ ـ ۱۵۱۸ ـ محمد رضا شورابی ـ علی
۶۲۴ ـ ۱۸۵۷ ـ احمد خردمند جعفرابادی ـ عباس
۶۲۵ ـ ۱۹۶۲ ـ سیدعلی دوستی پور ـ سیدمرتضی
۶۲۶ ـ ۲۹۹۰ ـ فتح الله اکبری ـ اسدالله
۶۲۷ ـ ۲۴۲۴ ـ سیدهادی شجاعی ـ سیدجلال
۶۲۸ ـ ۳۱۰۸ ـ اصغر شوقی ـ حسین
۶۲۹ ـ ۲۷۷۹ ـ اسماعیل تفسی ـ محمد جواد
۶۳۰ ـ ۲۸۰۷ ـ شرفعلی اشرف ابادی ـ نورعلی

**گروه‌نوزدهم‌بعدازظهر چهارشنبه۶۰/۱۱/۲۸(۶۶۵-۶۳۱)**

ردیف شماره کارت نام و نام خانوادگی نام پدر

۶۳۱ ـ ۳۰۱۸ ـ رحیم اسدی یالینی شریفی ـ مسعود
۶۳۲ ـ ۳۰۵۸ ـ محمد رضا اژین ـ علی اصغر
۶۳۳ ـ ۲۰۴۲ ـ علی اصغر مطلبی تفرشی ـ عبدالحسین
۶۳۴ ـ ۲۱۰۹ ـ محمد کاظمینان ـ صفر علی
۶۳۵ ـ ۲۱۳۰ ـ احمد خلج ـ خلیل اله
۶۳۶ ـ ۲۱۳۱ ـ کرامت اله دریجانی ـ فضل علی
۶۳۷ ـ ۲۴۶۲ ـ محمد رضا تاجیک ـ مصطفی
۶۳۸ ـ ۲۲۸۹ ـ محمد باقر اسمعیلی ـ محمد حسین
۶۳۹ ـ ۲۵۲۸ ـ عبدالمجید قاسمی زاده ـ مرتضی
۶۴۰ ـ ۲۱۵۶ ـ سیدمجتبی شجاعی ـ سیداحمد
۶۴۱ ـ ۲۸۹۳ ـ داود احمدی ـ عنایت اله
۶۴۲ ـ ۲۹۰۲ ـ غلامرضا ولاشجردی فراهانی ـ محمد ولی
۶۴۳ ـ ۱۳۶۹ ـ رضا عبداله قاپوچی ـ علی اکبر
۶۴۴ ـ ۱۴۰۷ ـ عبدالرضا فلاح ـ هاشم
۶۴۵ ـ ۱۴۴۴ ـ امیررضا شمس ـ مهدی
۶۴۶ ـ ۱۰۰۱ ـ یاور کریمی ـ محمد
۶۴۷ ـ ۱۲۳۷ ـ عسکر جعفردوست ستانی ـ قربان
۶۴۸ ـ ۱۲۸۰ ـ اقبال بشیریان ـ درویش علی
۶۴۹ ـ ۱۲۳۶ ـ یوسف کرمی جشن اباد ـ نوروزعلی
۶۵۰ ـ ۱۲۱۶ ـ سید علی محمد ـ سیدمحمد
۶۵۱ ـ ۱۳۱۹ ـ عبدالمحمد پارامونه ـ نورمحمد
۶۵۲ ـ ۱۰۰۳ ـ امیر هاشم لو ـ قدرت اله
۶۵۳ ـ ۲۹۳۴ ـ محمد تسبیح کو ـ احمد
۶۵۴ ـ ۲۳۶۱ ـ بهمن رحانی ـ حشمت
۶۵۵ ـ ۲۱۷۷ ـ جعفر همت علیراده ـ رمضان
۶۵۶ ـ ۲۲۹۲ ـ محمدرضا سعادت ـ اسداله
۶۵۷ ـ ۱۷۲۸ ـ رسول حسین وند ـ حسین
۶۵۸ ـ ۲۴۹۲ ـ صبیح رضوی راده ـ میررابابا
۶۵۹ ـ ۱۰۴۵ ـ عباس رضائی ـ عبدالحسین
۶۶۰ ـ ۱۰۸۵ ـ حسن برابادی فراهانی ـ غلامحسین
۶۶۱ ـ ۱۳۸۵ ـ رمضانعلی صرامی فروشانی ـ محمد
۶۶۲ ـ ۱۶۲۱ ـ احمد فرجی ـ رضا
۶۶۳ ـ ۱۲۹۶ ـ حمید سرلک ـ محمود
۶۶۴ ـ ۱۲۳۷ ـ نادر حریرچیان ـ سیدعلی
۶۶۵ ـ ۲۱۳۲ ـ سیدضیاء تالاری ـ قدرت اله

**گروه‌بیستم‌صبح‌پنجشنبه۶۰/۱۱/۲۹(۷۰۰-۶۶۶)**

ردیف شماره کارت نام و نام خانوادگی نام پدر

۶۶۶ ـ ۱۹۵۳ ـ علیرضا حبیبی کلهرودی ـ حسین
۶۶۷ ـ ۲۵۹۱ ـ غلامحسین عرب ـ یوسف
۶۶۸ ـ ۲۳۲۲ ـ احمد هاگی گلدیانی ـ بابا
۶۶۹ ـ ۲۳۸۶ ـ محمد مستاد ـ مرتضی
۶۷۰ ـ ۲۴۱۲ ـ رسول رجبرزید ابادی ـ نجات
۶۷۱ ـ ۲۹۰۷ ـ عباس بیات جابلقی ـ غلامحسین
۶۷۲ ـ ۲۴۳۷ ـ علیرضا سلطانی ـ رحیم
۶۷۳ ـ ۲۴۸۴ ـ علی ضیائی ـ حسینعلی
۶۷۴ ـ ۲۴۵۳ ـ بهمن خلیفه ـ علی برز
۶۷۵ ـ ۲۹۲۹ ـ احمد جعفری بوندگانی ـ صفر
۶۷۶ ـ ۳۰۶۰ ـ عباس اکبرزاده مقدم ـ بصیر
۶۷۷ ـ ۱۰۸۱ ـ محمدجواد عصفری ـ حسین
۶۷۸ ـ ۱۱۵۹ ـ اسمعیل افتخاری ـ محمدجعفر
۶۷۹ ـ ۲۳۰۴ ـ قربانعلی نیلی ـ حسین
۶۸۰ ـ ۳۰۶۹ ـ اصغر محمدی ـ نظر
۶۸۱ ـ ۱۷۰۹ ـ مجید نجد ـ هاشم
۶۸۲ ـ ۱۷۶۷ ـ ابوالفضل ارزه ـ حسین
۶۸۳ ـ ۱۸۱۰ ـ محمد ایرانی ـ حسن
۶۸۴ ـ ۲۹۱۱ ـ عبد الرضا داودی ـ علی صاص
۶۸۵ ـ ۲۵۸۸ ـ محمد تقی اسماعیلی ـ صفر
۶۸۶ ـ ۲۶۸۰ ـ حمید طالب زاده ـ محمد حسن
۶۸۷ ـ ۱۸۳۰ ـ حسن قیصری هسنجد ـ حبیب
۶۸۸ ـ ۱۸۳۹ ـ سید علی سید جوادی لیمعدهی ـ سید کاظم
۶۸۹ ـ ۲۰۶۵ ـ داریوش استکی ـ حسن
۶۹۰ ـ ۲۲۷۳ ـ مسلم مفیسه ـ رضا
۶۹۱ ـ ۲۲۷۰ ـ علیرضا داود ابادی ـ ابوالحسن
۶۹۲ ـ ۲۲۸۹ ـ غلام پیری ـ موسی
۶۹۳ ـ ۱۹۰۸ ـ محمد بهاء الدین زاده ـ پرویز
۶۹۴ ـ ۲۶۱۹ ـ عباس دودانگه ـ محمد علی
۶۹۵ ـ ۲۶۶۰ ـ بازرگان نجف زاده کلاته بالی ـ نجف علی
۶۹۶ ـ ۱۳۷۶ ـ امیر هوشنگ محزون ـ علی محمد
۶۹۷ ـ ۱۴۰۶ ـ محمد رضا اکبریان ـ علی اکبر
۶۹۸ ـ ۱۴۷۱ ـ مسعود رحیمی ـ محمد
۶۹۹ ـ ۱۲۲۲ ـ غلامرضا جگروی ـ ید اله
۷۰۰ ـ ۲۶۷۸ ـ نور علی جعفر پور ـ ولی

**گروه‌بیست‌ویکم‌بعدازظهر پنجشنبه۶۰/۱۱/۲۹(۷۳۵-۷۰۱)**

ردیف شماره کارت نام و نام خانوادگی نام پدر

۷۰۱ ـ ۱۹۰۹ ـ رحیم روح الهی ورنوس سفادر ـ حسن
۷۰۲ ـ ۲۹۱۰ ـ جاوید قهرمان راد آقا باقر ـ پیرک
۷۰۳ ـ ۲۹۴۸ ـ اسد اله جعفری نوبندگانی ـ درویش
۷۰۴ ـ ۱۷۵۸ ـ محمد جنیدی رودباری ـ عباسعلی
۷۰۵ ـ ۲۴۸۶ ـ احمد جنیدی سیانکی ـ علی
۷۰۶ ـ ۲۵۳۸ ـ قاسم اقا جانی مازندرانی ـ علی
۷۰۷ ـ ۲۴۷۰ ـ محمد قربانپور لیچاکی ـ حسن
۷۰۸ ـ ۱۷۶۶ ـ عبد المحمد کلیوند ـ گنتاسب
۷۰۹ ـ ۲۷۴۲ ـ نادر اینالو یغمورلو ـ علی جان
۷۱۰ ـ ۲۱۲۰ ـ احمد قربانی ـ محمود
۷۱۱ ـ ۲۱۴۳ ـ حبیب نعمانی ـ حسین
۷۱۲ ـ ۱۱۰۰ ـ مصطفی قلی بیکیان ـ عباس
۷۱۳ ـ ۱۱۹۹ ـ امیر حیدری ـ یوسف
۷۱۴ ـ ۱۲۹۴ ـ محمد کریم پیراهن سیاه ـ کریم
۷۱۵ ـ ۱۵۲۸ ـ محمد تقی فرهادی ـ رضا علی
۷۱۶ ـ ۱۵۹۳ ـ زین العابدین قناعت پیشه سانی ـ مصطفی
۷۱۷ ـ ۱۵۷۳ ـ یعقوب حسن زاده سقی لو ـ بشیر
۷۱۸ ـ ۱۵۷۳ ـ عبداله اسوری ـ دبیح اله
۷۱۹ ـ ۱۲۸۲ ـ حسن اشعری ـ حسین
۷۲۰ ـ ۱۲۹۵ ـ محمد سرهگیان ـ علی اکبر
۷۲۱ ـ ۱۳۳۱ ـ نادر افشار ـ عبداله
۷۲۲ ـ ۳۰۶۵ ـ اکبر فراست کیش ـ بمانعلی
۷۲۳ ـ ۳۰۸۱ ـ عبداله رضائی ـ یداله
۷۲۴ ـ ۲۱۵۲ ـ محمد رضا باقری ـ قنبرعلی
۷۲۵ ـ ۲۷۹۷ ـ محمد رضا اکبری ـ علی اصغر
۷۲۶ ـ ۲۰۳۲ ـ تنکرحدا سحاق ـ محمد
۷۲۷ ـ ۴۰۸۶ ـ رضایوسی کشیری ـ علاءالدین
۷۲۸ ـ ۲۲۲۱ ـ مجتبی رجبی ـ علی اکبر
۷۲۹ ـ ۲۹۸۷ ـ محمد کیانی ساران ـ دکراله
۷۳۰ ـ ۳۰۱۱ ـ قربانعلی هراتیان ـ رمضان
۷۳۱ ـ ۲۸۸۲ ـ ایرج عبدالغنی موخر ـ کریم
۷۳۲ ـ ۱۶۶۸ ـ روح اله جلیلیان ـ بگمراد
۷۳۳ ـ ۱۳۰۱ ـ سید محمود فاطمی کهکی ـ سید مهدی
۷۳۴ ـ ۱۶۲۰ ـ حسن دریایی تبار ـ حسین
۷۳۵ ـ ۱۰۹۸ ـ حمید بختیاری لاریجانی ـ عیسی

**گروه‌بیست‌ودوم‌صبح‌جمعه۶۰/۱۱/۳۰(۷۷۰-۷۳۶)**

ردیف شماره کارت نام و نام خانوادگی نام پدر

۷۳۶ ـ ۱۳۶۴ ـ علامرضا شیانی ـ عبداله
۷۳۷ ـ ۱۴۲۹ ـ داود وفایی ـ اسمعیل
۷۳۸ ـ ۱۲۷۷ ـ محمد حسن بنده مسول ـ محمد صادق
۷۳۹ ـ ۱۳۶۶ ـ رضا رجبی ـ عزیز
۷۴۰ ـ ۱۱۵۸ ـ غفار بهرامی ـ حیدر
۷۴۱ ـ ۱۳۷۳ ـ حمید مهرجو ـ سید جعفر
۷۴۲ ـ ۲۰۱۱ ـ علیرضا احمدپور بغداد اباد ـ حسن
۷۴۳ ـ ۲۵۹۰ ـ مهدی حسینی ـ مصطفی
۷۴۴ ـ ۲۲۹۹ ـ جلال حسینی ـ کمال
۷۴۵ ـ ۱۷۷۰ ـ محمد جعفر سعیدی ـ حسین
۷۴۶ ـ ۲۹۸۲ ـ محمد مهدی باقر حائی ـ شمس اله
۷۴۷ ـ ۱۶۹۶ ـ علی اصغر ابراهیمی زابله ـ جمشید
۷۴۸ ـ ۲۴۰۳ ـ حسن اقولو ـ مصر
۷۴۹ ـ

# در التهاب پیروزی ۴

همه کنار پیاده رو ایستاده و به ریوهایی که چراغ روشن در حرکتند نگاه میکنند از میدان ۲۴ اسفند بطرف میدان آزادی، سرتاسر خیابان آیزنهاور را با چوب و آهن و میله و لاستیک و اتوموبیل سوخته و... پوشانده اند، شهر حالتی جنگی بخود گرفته است این آخر کاره؟ خدایا تو خودت درست کن، نه، مگر خمینی نگفت که شما پیش روید خدا با شماست، پس چه باک.

• • •

بعد از ظهر از رادیو شنیده شد که آمدن ارتشیها به خیابانها تنها برای جابجایی بوده، خدا میداند شاید خواسته اند مردم را امتحان کنند، اما چه خوب دیدند که علیرغم این همه تجهیزات مردم چگونه باسربازان سخن میگفتند و آنها را بطرف خود جلب میکردند، امروز بجز چند درگیری که منجر به شهادت رسیدن چند جوان شد، مسئله مهم دیگری پیش نیامد شاید خدا می

خواست که جلوی دانشگاه آن گاردی ملعون قلب جوان مسلمانی که برای اعتراض جلو او رفته بود هدف قرار دهد زیرا بعداً دیدیم که سربازان چگونه زار زار می گریستند و این نشاندهنده این واقعیت است که سربازان با ملتند خبر قطعی رسیده که فردا امام خواهند آمد، خدایا تو خود حافظ و نگهدار او باش.

از بعد از ظهر ولوله ایی در شهر افتاد، همه به جنب و جوش افتادند، خیابان آیزنهاور که صدها تریلر آهن پاره در کفش ریخته شده بود در عرض چند ساعت پاکسازی شد از ریز و درشت، زن و مرد، دختر و پسر برای تمیز کردن خیابانها بیرون ریخته اند، هر کسی جارو به بغل با

کیسه زباله به محلی که از طرف کمیته استقبال امام مشخص شده و میگویند مسیر امام است آمده و شروع به تمیز کردن خیابانها پرداخته، زنها در حالیکه چادرها را به پشت گره کرده اند آشغالها را جمع میکنند تا ساعت ۸ شب حتی یک چوب کبریت در خیابانها دیده نمیشود از هر خانه و مغازه شیلنگی بیرون آمده وبه شستن و ساییدن کف خیابان و دیوارها مشغولند، مردم از تیرها بالا میروند و عکس امام را به بالای آن می‌چسبانند از هر طرف لامپهای رنگارنگ کشیده شده امشب برخلاف همه شبها اصلاً خاموشی نبنوده این کارکنان اداره برق هم حواسشان جمع است آن وقتیکه از تلویزیون دروغی شاخدارو یا مصاحبه ایی گذایی پخش میکنند فوراً برقها میرود اما امشب نه، اصلاً قطع نشده راستی که کلیدش دست خودشان است هروقت که لازم دانستند آنرا خاموش و روشن میکنند، خدا حفظشان کند.

## پنجشنبه ۱۲ بهمن

امروز روز دیگری است، شاید تابحال مردم کشورمان رااینگونه ندیده باشید همه می خندند با هم شوخی میکنند داد میزنند، بذله گویی میکنند باور نمیکنیم این مردم همان مردم پارسال، دوسال پیش ۱۰ سال پیش و.... هستند چرا اینقدر با هم مهربان شده اند، دم این روح خدا اولاد پیغمبر چگونه بود که این آدمهایی که مثل گرگ از صبح تا شام به مال و جان هم میزدند اینگونه مهربان کرده با هم دوست شده اند، اصلاً با هم می خندند خدا چه می بینیم راستی که هنگام ظهور امام زمان گرگ و میش از یک کاسه آب میخورند، انگار که آمدن امام این نوید را میدهد کجا هستند آن پدرسوخته‌هایی که صدها سال برای این روحانیت تبلیغ سوء کردند و این تبلیغات چنان در مردم اثر گذاشته بود که اکثر آنها تنها هنگام مردن کس و کارشان با یک عمامه بسر برخورد میکردند، امروز بیایند و ببینند که چگونه برای یک پیرمرد ۸۰ ساله که دنیا را به چرخ انداخته مردم سر و دست می‌شکنند. از صبح زود همه به خیابانها ریخته‌اند، از فرودگاه تا بهشت زهرا بیش از ۳۵ کیلومتر آدم ایستاده، نه فکر کنید که تنها یک نفر یک نفر آن هم همچون رژه‌های تشریفاتی و اجباری بصورت دست به سینه، نه، از پشت‌بامها گرفته تا بالای درختها و تیرها و لب هرهها و رو طاق ماشینها، تا تو خیابانها، تنها جاده‌یی باریک بعرض پنج متر از آن خالیه خالیه، بقیه جاها اصلاً جای سوزن انداختن ندارد.

قلبها تند تند میزند، شوق دیدن امام تاب از همه برده، خورشید هم امروز درجشن مردم شرکت کرده، آسمان هرروز گرفته بود اما امروز نسیم بهاری مژده پیروزی حق بر باطل را به مشام هرکس میرساند، امروز حکومت مردم است خیابانها به قرق ملت درآمده، از مزدوران خبری نیست، هرکدامشان به سوراخی خزیده‌اند، آنها همچنانکه از نورگریزانند از حق نیز فرار میکنند، امروز سربازان دیده میشوند اما درجمع مردم، بجای تفنگ و گلوله دردستشان گل دیده میشود.

در دانشگاه ازدحامی بیش‌از حد دیده میشودجلوی در دانشگاه تریبونی قرار داده‌اند تاامام درآنجا سخنرانی کند در دو طرف دردو تریلر ایستاده و فیلمبرداران داخلی و خارجی با دوربینهای کوچک و بزرگشان برروی آنها قرار گرفته‌اند درطول مسیر جوانانی رشید درحالیکه آرم مخصوصی که برروی آن عبارت انتظامات استقبال از امام نوشته شده دیده میشوند جلوی دانشگاه روحانیون متحصن ایستاده‌اند و برای استقبال از امام لحظه‌شماری میکنند امروز روز فرج است، امروز روز پیروزی است،روز پیروزی حق برباطل، از بلندگوها سرود «رهبر

محبوب من از سفر آید، دیو چو بیرون رود فرشته درآید»، پخش میشود ساعت حدود ۱۰ صبح است، مردم بیتابی میکنند، مثل بچه‌ای که بونه میگیرد، همه چشمها به انتهای جاده باریکی است که دو طرف آن با گل فرش شده، گهگاهی که سر و کله ماشینی پیدا میشود تعادل جمعیت بهم میخورد، اما امام هنوز نیامده، لحظات دیر می‌گذرند، ثانیه‌ها به حساب میآیند، ناگهان جمعیت فریاد میزنند که امام آمد، انتقال دهان بدهان خبر ورود امام سریعتر از هرچیز دیگر مردم را آگاه میکند، در ساعت ده و بیست دقیقه جیپ زردرنگ اداره برق ظاهر میشود و بدنبال آن مینی‌بوس پشت مینی‌بوس که آدمها از آن آویزانند بعد نوبت به ماشین رادیو تلویزیون میرسد چند موتور و سپس بلیزر و بنز زردرنگ و چند ماشین دیگر..... همه چیز سریع میگذرد مردم غافلگیر شده‌اند تعادل جمعیت بهم میخورد، مردم روی هم میریزند هجوم میآورند، دنبال ماشینها میدوند، از هم میپرسند امام بود؟ امام را دیدی؟ درکدام ماشین امام بود؟....

• • •

بهشت‌زهرا مملو ازجمعیت است، ازخیمه و چادرهای شهرستانیها اثری نیست، از شب‌گذشته همه به اینجا آمده‌اند و برای خود جای گرفته‌اند، آنها میخواهند سیمای مصمم و روحانی پدرشان را از نزدیک ببینند، گرچه تلویزیون دولتی با حیله‌یی که بکار بسته بود میخواست مانع حضور مردم درصحنه گردد و بااعلام پخش مستقیم برنامه ورود امام آنها را درخانه نگهدارد اما هیچکس درخانه نماند.

دورادور قطعه شهدا با نرده‌های آهنی گرفته شده است سه ردیف انتظامات ایستاده‌اند دسته اول مسلح، دسته دوم کم و بیش مسلح و دسته سوم که دستهای خود را به هم زنجیر کرده‌اند بدون سلاح ایستاده‌اند تریبونی برای آقا درست کرده‌اند که با پارچه مخمل سبز رنگی پوشیده شده است.

• • •

همه منتظر ورود امامند، امام میخواهد امروز برمزار شهدایشان اولین سخنرانی خود را پس از پانزده سال در وطن بکند، هلی‌کوپتری در هوا ظاهر میشود مردم نگرانند آیا حمله است؟ آیا توطئه‌یی درکار است؟ صدای مردم بلندتر میشود، هلی‌کوپتر هرلحظه به زمین نزدیکتر میشود صدای قلبها شنیده میشود، دستها زنجیروار در هم گره میخورند، نگاهها به آسمان است مردم از همه جا بی خبرند، و لحظاتی بعد فریاد امام آمد سکوت مظلومانه امت را می‌شکند فریاد «صل علی محمد رهبر ما خوش‌آمد» درفضا می‌پیچد درهای هلی‌کوپتر باز میشود نور خدا، میتابد، چهره مشتاقان روشن میشود واو همچنان ساکت و صبور درمیان جمعیتی که او را محاصره کرده‌اند گام بر میدارد، گامی به عظمت تاریخ، گامی سرنوشت‌ساز، گامی درجهت نابودی مستکبران و حاکمیت مستضعفان عالم، گامی همچون گامهای دیگرش.

ادامه دارد

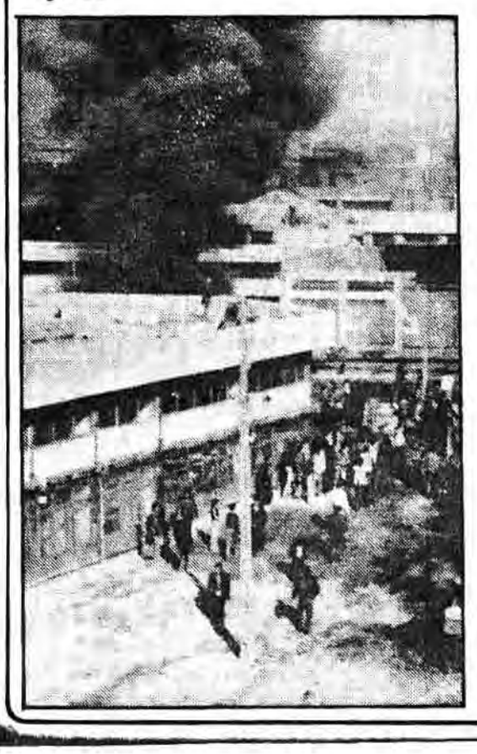

# انقلاب در روایات ۴

*** توصیه امام صادق**
**بحارالانوار چاپ جدید جلد ۶۰ صفحهٔ ۲۱۴ حدیث ۲۶**

عن ابیعبدالله علیه‌السلام قال: اذا عمت البلدان الفتن فعلیکم بقم و حوالیها و نواحیها فان البلاء مدفوع عنها

از امام صادق علیه‌السلام روایت شده فرمود: وقتی که فتنه شهرها را فرا گرفت برشما باد به «قم» و اطراف و نواحی آن ، زیرا که بلا از قم و نواحی آنجا دفع شده است.

*** ارادت نسبت به حضرت مهدی**
**بحارالانوارجلد ۶۰ ازچاپ جدید صفحهٔ ۲۱۶حدیث ۳۹**

عن صفوان بن یحیی بیاع السابری قال: کنت یوماً عندابی الحسن علیه‌السلام، فجری ذکر قم واهله و میلهم الی المهدی علیه‌السلام فترقم علیهم و قال: رضی‌الله عنهم ثم قال ان للجنه ثمانیه ابواب و واحد منهالاهل قم و هم خیارشیعتنامن بین سائرالبلاد، خمرالله تعالی ولا یتنافی طینتهم. مردی بنام صفوان بن یحیی گفت روزی خدمت حضرت ابی‌الحسن علیه‌السلام بودم، دراین حال از قم و اهل قم وارادت آنها نسبت بحضرت مهدی علیه‌السلام صحبت بمیان آمد، حضرت نسبت باهل قم عنایت کرد و فرمود خدا ازآنها راضی باشد، آنگاه فرمود برای بهشت هشت درمیباشد و یک درمتعلق باهل قم است و آنها از برگزیدگان شیعیان ماهستند ازمیان سایرشهرها که خداولایت مارادرطینت آنهاسرشته است.

ادامه دارد

# بنیاد شهید وفعالیتهای آن از زبان حجت‌الاسلام کروبی

**سرویس سیاسی جمهوری اسلامی- حجت الاسلام مهدی کروبی سرپرست بنیاد شهید در یک مصاحبه اختصاصی با خبرنگار ما شرکت نمود و به سئوالات وی پیرامون فعالیتها و عملکردهای بنیاد شهید پاسخ گفت.**

حجت الاسلام کروبی ابتدا در مورد فعالیتهای بنیاد شهید از شروع کار تاکنون اظهار داشت: بسم ا... الرحمن الرحیم، از آغاز شروع، فعالیت بنیاد شهید تابحال در قالب و چارچوب نامه ای است که امام برای تأسیس یک سازمانی برای اداره امور خانواده ها مرقوم فرمودند. بارها در مصاحبه ها عرض کردیم که نامه ۱۰ ماده داشت که مواد نامه همه اجرا و عملی شده است و مراتب اجرا در مورد مواد متفاوت و مختلف است چون چنین ادعائی نداریم که همه مواد نامه بنحو کامل اجرا شده زیرا اینکه بعضی از مواد نامه باتوجه به موقعیت کشور در یک حدی عمل شده است که جوابگو بنحو کامل‌نیستیم ونبودیم.

## ● اجرای دستورات امام

ولی بعضی مواد نامه صد درصد اجرا شده و جوابگو هستیم مثلاً استخدام، مجروح زیاد داریم، فرزند شهید داریم، برادر و خواهر شهید داریم اینها کار میخواهند در این زمینه فعالیتهای زیادی شده است، در مراکز دولتی و غیر دولتی و بخشهای خصوصی و نهادهای انقلابی افرادی به کار گمارد شده اند و یک بخش عظیم از آنها را توانستیم مشغول کنیم. اما قسمتی از آنان هنوز شغل ندارند و دنبال آن هستیم که برایشان کار پیداکنیم یا حتی گاهی بفکر ایجاد کار برای آنها هستیم بنابراین، پس این بند نامه به این صورت عملی شده است. یا فرضاً مسئله مسکن، اگر آمار مسکن بشما داده شود، در این شرایط کشور و موقعیت جنگی تعجب میکنید که چطور این اندازه بنیاد توانسته خانه بسازد، یا تهیه کند یا بخرد یا تکمیل کند و در اختیار خانواده ها قرار بدهد یا از دادگاههای انقلاب و غیره بگیرد که مصادره شده. اما در عین حال که اینهمه خانه در اختیار خانواده ها قرار گرفته یا زمین بوسیله عمران اراضی و غیر عمران اراضی و ارگانهای دیگر دولتی در اختیار خانواده‌ها قرارگرفته، عده‌ای از خانواده‌ها هنوز مسکن ندارند مخصوصا با توجه به مسئله جنگ و اینکه مرتب بر شهدا افزوده می‌شود لذا ما مدام یک عده خانواده بی مسکن داریم، و کمبود وسائل، مصالح و چیزهای دیگر نیز در تاخیر تکمیل خانه ها موثر بوده است با اینکه نوع مسئولین ، نهادها ، ارگانهای دولتی، برادرانی که در مقامهای مختلف کشوری هستند می‌توان گفت کمال همکاری را با بنیاد با توجه به سفارشات امام داشتند، اما این بند بطور کامل اجرا نشده است یعنی هنوز کمبود مسکن داریم، ولی فرض مثل حقوق، دفترچه بیمه، کارت اتوبوس، اینها چیزهائی است که صددرصد عملی شده و اگر جائی عمل نشده خود آن خانواده نیازی نداشته و نخواسته است والاهر جا که نیاز بوده اجراء و عملی شده است این یک قسمت نامه امام.

## ● فعالیتهای فرهنگی

یک قسمت از آن هم بعد فرهنگی و مسائل تعلیم و تربیتی بوده است که یک مقدار کارهایی انجام شده که از نمونه‌اش مجله شاهد، تشکیل کلاسها، پوستر، تاسیس کتابخانه، دردرون بنیادهای شهید شهرستانها واحدهای فرهنگی تشکیل داده‌اند و اینجا هم کارهایی شده ولی بازبا صراحت و شهامت می‌گوئیم کمبود و نارسائی داریم و در حال تلاش هستیم که مسئله فرهنگی را که کار بسیار اساسی است بتوانیم مسئولیت و رسالتمان را بهتر انجام بدهیم.

غیر از این مسائل فرهنگی و مسائل مادی و رفاهی خانواده ها یک شاخه دیگری هم نسبت به خانواده‌ها داشتیم که در آن نامه اولی نبود، نامه‌ای که ابتدا امام برای تاسیس بنیاد صادر فرمودند مسائل معنوی و تحصیلی و رفاهی و مادی بود لیکن با پیش آمدن جنگ و عده‌ای به شهادت رسیدند موضوع مسائل حقوق و ارثی و اختلافاتی که این بازمانده‌های شهدا داشت بوجود می‌آمد، روی مسئله قیمومیت بچه، روی مسئله حضانت و نگهداری بچه، اختلاف بین پدر شهدا و خانواده‌های شهدا بوجود می‌آمد که در این رابطه هم در اوائل جنگ در سال ۵۹ امام بازنامه دیگری خطاب به بنده صادر فرمودند و توصیه کردند به خانواده که مراقب باشند و از شهدا قدردانی کنند تا روح و روان پاک شهدا آزرده نگردد و به آینده فرزندانشان توجه داشته باشند و بعد هم در ضمن از من خواستند که احتلافات خانواده‌ها را حل کنید و چنانچه توافق نکردند هر طور صلاح دانستید عمل کنید بدنبال آن مسئله شورایعالی قضائی و بخصوص برادر بزرگوار مان آقای ربانی املشی دادستان کل کشور تابحال دو بخشنامه صادر کرده و از دادگاه مدنی و سایر دادگاههای صلح و غیره خواست در مسائلی که مربوط به بنیاد می‌شود کمال همکاری را با بنیاد شهید داشته باشند، دادگاهها کاری بدون مشورت بنیاد شهید انجام ندهند که پیرونامه امام این بخشنامه ها بسیار موثر بود و توانستیم در این زمینه هم مشکل بزرگی را که با سرنوشت فرزندان شهدا سروکار داشت حل کنیم، اوائل داشت درگیریهائی را بوجود می‌آورد و با سرنوشت بچه ها داشت بازی می‌شد همینطور پدرهای شهدا فرزندهای کوچک را از مادر می‌گرفتند و زندگیها را متلاشی میکردند و ضربه می زدند که اینها در اوائل به شدت با آن برخورد شد که این مسئله موجب متلاشی شدن زندگی فرزندان نشود لذا آن مسئله هم انجام شد و اخیرا هم که اطلاع دارید حضانت از طریق مجلس بعهده مادران گذاشته شد و فتوای امام همینطور است که حضانت مطلقا با مادران است، دادگاه مدنی خاص و اینها هم همینطور عمل می کنند و بنابراین بچه ها در کنار مادرها هستند و خانه و زندگیشان اداره می‌شود پولهایشان بصورت حسابهای مسدودی در می‌آید که مال و ثروت مختصری که دارند از بین نرود، قیمومیت و ولایت پدرها بجای خود محفوظ است ولی آن قیمومیت هم موجب نشود که دخالتهایی بکنند که سلب آسایش کند این هم یکی از اقداماتی است که دربنیاد شهید شده است آن مواد نامه امام که در ۱۰ ماده است در زمینه‌های مختلف عمل شده است فرض بعنوان نمونه مسکن درحدود بیش از ۶۰ شهر ساختمانها مشغول ساخته شده هستند و ساختمانهای ساخته شده تحویل خانواده‌ها شده، در خود تهران بیش از ۱۵۰۰ قطعه زمین و ساختمان در همین سال ۶۰ تحویل شده یا در حال تحویل دادن است و در بسیاری از شهر ها خانه‌ها تکمیل شده و تحویل دادیم.

## ● امکانات پزشکی بنیاد

حجة الاسلام کروبی در مورد مسائل پزشکی گفت در مسئله پزشکی موسسات مختلفی داریم آسایشگاههای مختلف داریم، بیمارستان مصطفی خمینی داریم. در خلال جنگ دست و پاسازی تاسیس کردیم، کلینیک داریم، نقاهتگاه داریم، در همین تهران بیش از ۸۰ بیمارستان بنیاد در ارتباط با این مسئله است و به مجروحین رسیدگی می‌کند، امکاناتی که لازم است در حد توان فراهم می‌کنیم، در شهرستانها مثل شیراز، کرمانشاه چیزی بنیاد درست کرده که تیمهایی از خارج برای معالجه مجروحین

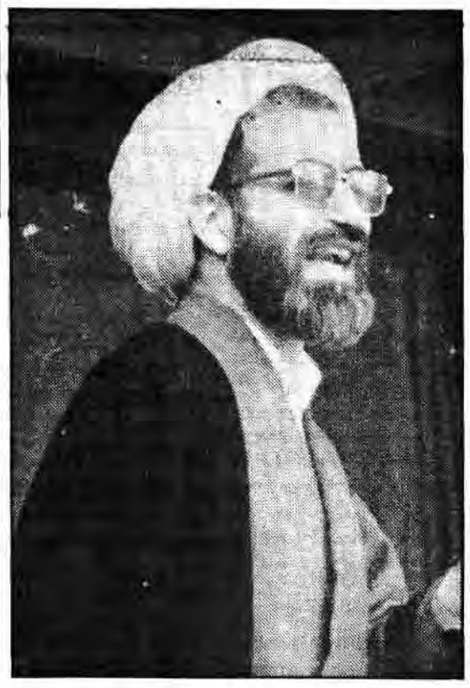

بطور مرتب می‌آوریم آندسته از مجروحین که شورای پزشکی تجویز کرده به خارج می‌فرستیم و از این قبیل کارها و هر کدام از این مواد را اگر بخواهیم توضیح بدهیم کارهای مفصلی شده لیکن من خلاصه ای از آنچه که عمل شده را بیان داشتم.

*** فعالیتهای بنیاد شهید در قالب وچارچوب نامه‌ای است که امام برای اداره امور خانواده‌ها مرقوم فرمودند.**

***اگر از آمار مسکنی که به خانواده‌های شهید داده شد، مطلع شوید. در این شرایط کشور وموقعیت جنگی تعجب می کنید.**

*** با توجه به مسئله جنگ واینکه مرتب بر تعداد شهدا افزوده می‌شود لذا ما، مدام یک عده خانوادهٔ بی مسکن داریم.**

*** در تهران بیش از ۱۵۰۰ قطعه زمین وساختمان در همین سال ۶۰ به خانواده‌های شهدا تحویل شده یا در حال تحویل دادن است.**

*** آندسته از مجروحین جنگی که شورای پزشکی تجویز کند، به خارج می فرستیم.**

*** ارتباط رسانه‌های گروهی با خانواده‌های شهدا وجانبازان باید بیشتر باشد، این استنباطی است از نامه‌ها ودرخواستهای مکرر خانواده‌ها.**

## کیفیت پوشش بنیاد نسبت به خانواده‌ها

سرپرست بنیاد شهید در پاسخ به این سئوال که آیا همه خانواده‌های شهدا زیر پوشش بنیاد شهید قرار گرفته اند؟، اظهار داشت: نمی توانیم بگوئیم که همه خانوادهها الان زیر پوشش بنیاد شهید هستند یک عده ای را اعلام کردیم هنوز نیامده‌اند و پرونده تشکیل نداده اند، چه شهدای جدید و چه شهدای قبل اما عده‌ای که پرونده تشکیل داده‌اند، عده زیادی هم هستند اینها زیر پوشش بنیاد هستند و پرونده‌هائی که در بنیاد وجود دارد به چهار دسته تقسیم می‌شود یک دسته پرونده‌هایی داریم که حقوق نمیگیرند اما کارهای رفاهی یا کارهای اداری یا مسافرتی و مسائل حج و استخدامی دارند و این سری کارها برایشان انجام می‌شود ولی سه دسته دیگر هستند که حقوق میگیرند، یکدسته آنهائی هستند که صددرصد حقوق میگیرند یعنی شهید هیچگونه درآمدی نداشته طبق ضوابط بنیاد شهید به او حقوق پرداخت می‌شود و تمام امکانات دیگر در این مورد فراهم می‌شود یکدسته آنهائی که حقوق می‌گیرند و لی مابه التفاوت را بنیاد به آنها می‌دهد، شهید از جای دیگر حقوق داشته یا منبع درآمد دیگری داشته ما بررسی می کنیم می‌بینیم که کسری دارند، کسری را بنیاد شهید به آنها می‌پردازد، دسته سوم هم اینکه کل افرادی که به شهادت میرسند چه در رابطه با منافقین چه در رابطه با مسائل کردستان و آذربایجان غربی و چه در رابطه با جبهه جنگ کلا به آنها اعلام کردیم که کسی شهید می‌شود شما (اداره مربوطه) تاشش ماه حقوقش رابپردازید تاسلسله کارهای اداری مربوط انجام شود وحقوقش رابپردازند پس از ۶ ماه بررسی می‌کنیم اگر کسری دارد مابه التفاوت رامی‌دهیم واگر کسی ندارد طبعاً حقوقش قطع می‌شود ولی پوششها متفاوت است ولی یک سری که زیرپوشش هستند ممکن است که حقوق نگیرندولی کارهای دیگر مثلاً دفترچه بیمه، کارت اتوبوس یاکارهای استخدامی یاغیراستخدامی، کارت خواربار، وام، ماشین درحدسهمیه بنیادشهید درمورد اینها عمل می‌شود.

وی درمورد منبع تأمین بودجه بنیاد شهید گفت: بخش اعظم ومهم بودجه بنیادشهیدازطریق دولت تأمین می‌شود ازهمانموقع که امام آن نامه رابرای تأسیس بنیادمرقوم فرموده‌بودند شورای انقلاب راموظف کرده‌بودند که بودجه تصویب کند ودراختیار سازمان برای اداره خانواده‌ها قراربدهد لذا درسال ۵۹ بنیاد بتصویب شورای انقلاب بودجه داشت. سال ۶۰ هم به تصویب مجلس. وطبیعی است که درسال ۶۱ هم بودجه دارد.

## ● رسالت رسانه‌های گروهی دررابطه باخانواده‌های شهدا وجانبازان

حجه الاسلام کروبی دررابطه باهمکاری رسانه‌های گروهی بابنیاد شهید اظهار داشت: رسانه‌های گروهی نسبتاً باخودبنیادخوب بودند وهمکاری داشتند ومی‌توان گفت که این همکاری جرائد متفاوت هم بود ولی روی همرفته مابعنوان خدمتگزار ومسئول خیلی کوچک بنیاد شهید راضی هستیم وتشکرمی کنیم. ولیکن چیزی که بایدیادآوری کنیم وقبلاً هم به برادران عرض کردم، ارتباطشان باخانواده‌هاست، ازاین نامه‌هائی که خانواده‌ها می‌نویسندانتظاردارندرسانه‌های گروهی باآنهابیشتر درارتباط باشند گاهی باآنها مصاحبه شود، وصیتنامه شهدایشان منتشر شود وگاهی بیوگرافی وزندگانی شهدا درج شود وارتباط رسانه‌های گروهی باخانواده‌های شهداوجانبازان باید بیشتر باشد، این هم استنباطی ازنامه‌هاودرخواستهایی است که مکرراً خانواده‌هادارند لذا ازرسانه‌های گروهی چنین خواهشی داریم.

## منتخبی از سخنان امام خمینی، پیرامون ۲۲ بهمن (یوم‌ا...)

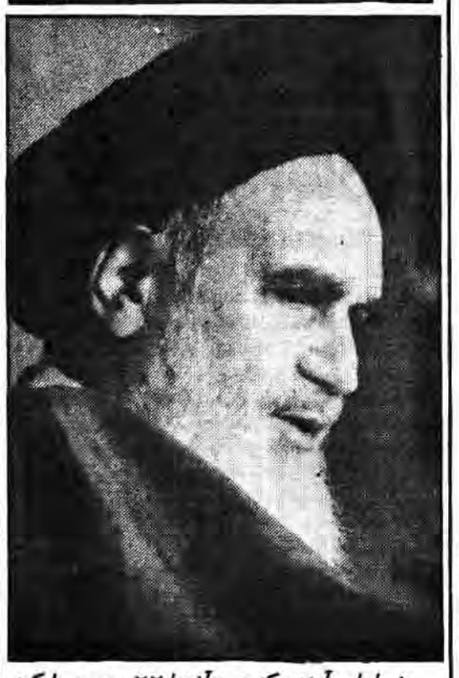

*«نسلهای آینده که همه آنها ۲۲ بهمن را که غلبه «ایمان برکفر» و «الله برطاغوت» و «اسلام برکفر» بود، باید حفظ کنند و بزرگ بشمارند. و بزرگ بشمارند روزی را که خدای تبارک و تعالی بملت ما منت گذاشت که این ملت را یکپارچه کرد و ملت را غلبه داد.»*

**(در دیدار باگروهی از فارغ التحصیلان دانشکده افسری ۵۹/۱۱/۲۴)**

*«من بهمه ملتهای مظلوم و همه مستضعفین جهان این روز (۲۲ بهمن) را که طلیعه بیرون آمدن از زیریوغ ابرقدرتهاست و خارج شدن از تحتسلطه جویان است تبریک عرض میکنم.»*

**(در دیدار با سفرا و دیپلماتهای کشورهای خارجی در جمهوری اسلامی ایران بمناسبت دومین سالگرد انقلاب اسلامی ایران (۵۹/۱۱/۲۲)**

*«عزیزان من شما میدانید آنچه که بدست آوردید از نفی طاغوت و جایگزین کردن جمهوری اسلامی بجای آن، ارزان نبوده است بلکه باخون هزاران جوان مومن و هزاران معلول و مجروح که ما باید تاآخر عمر خود را رهین آنان بدانیم بدست آمده است. این نعمت بزرگ الهی را ارزان از دست ندهید.»*

**(پیام امام خمینی رهبر انقلاب و بنیانگذار جمهوری اسلامی ایران بمناسبت دومین سالگرد پیروزی انقلاب اسلامی ۵۹/۱۱/۲۲)**

*«این ملت، ارتش، سپاه و سایر قوائی بودند که باهم متحد شدند و این پیروزی (انقلاب) را بدست آوردند.»*

**(در دیدار باگروهی از فارغ‌التحصیلان دانشکده افسری ۵۹/۱۱/۲۴)**

ادامه دارد

جمهوری اسلامی

## بمناسبت دهه فجر (۱۲تا۲۲بهمن)

# شعار نه شرقی و نه غربی شما الهام یافته از هویت انقلاب اسلامی است.

## لحظه‌ای با میهمانان انقلاب

مقاله به مناسبت گرامیداشت سومین سالگرد پیروزی انقلاب اسلامی

### لحظه‌ای با میهمانان انقلاب

افکار عمومی مردم آزاده جهان درباره انقلاب اسلامی ایران چگونه قضاوت میکند؟ آیا شبکه تارعنکبوتی تبلیغاتی جهانخواران توانسته‌است چهره انقلاب اسلامی رامطابق میل خود ترسیم کند؟ آیا بوق‌های تبلیغاتی توانسته‌اندچهره پاک این انقلاب رامخدوش کنند. آنچه ازاین پس درزیر عنوان «لحظه‌ای بامیهمانان انقلاب» می‌آید گویای این واقعیت است که نسیم جان‌بخش انقلاب اسلامی بردلهای حقیقت‌طلب جهان تاثیر مثبتی داشته‌است. آنچه مسلم است نمیتوان ضعف تبلیغاتی مسلمین رادرسراسر جهان نادیده ویادست کم گرفت، لکن اگر باوجود آنهمه تبلیغات سوء وجوتبلیغاتی مسموم، یک انقلاب توانسته‌باشد همچنان پرتوافشانی کند، نشاندهنده آنست که این حرکت یک رسالت انسانی دارد که تمامی تشنگان تاریخ رافراسوی مرزهای جغرافیائی بسوی خودجذب میکند. «لحظه‌ای بامیهمانان انقلاب» فشرده‌ای ازاظهارات میهمانان انقلاب استکه برای شرکت درمراسم سومین سالگرد پیروزی انقلاب اسلامی به ایران آمده‌اند.

**●شیخ توری سردبیر نشریه تحقیقات اسلامی از سنگال:**

*استعمار فرانسه ۶۸٪ مردم مسلمان سنگال را از سایر ملل اسلامی جدا کرد و انقلاب اسلامی ایران باعث شکوفائی اسلام در این کشور شد.

*جنگ تحمیلی عراق علیه ایران ساخته دست استعمار و استکبار جهانی است و کشورهای اسلامی باید جای همگامی با آمریکا با انقلاب اسلامی ایران همراه شوند.

*خون کسانیکه در راه تحقق انقلاب اسلامی درایران ریخته شده خونیستکه در راه پیروزی تمام مسلمانان جهان صرف شده است.

**●صلاح‌الدین بنلی از آلمان:**

*رسانه‌های غربی همواره به غلط این مسئله را مطرح میکنند که اعمال و رفتار مسئولین انقلاب اسلامی ایران اینکشور را منزوی می‌کند لکن باید واقف بود که انقلاب یک پدیده متحرک است که با توسل به هر قدرتی قادر به منزوی کردن آن نخواهند بود.

**●آقای ارجمنداوزکان روزنامه‌نگارازترکیه:**

*انقلاب اسلامی ایران یک معجزه الهی است. که به اسلام حیاتی دوباره بخشید و بار دیگر آنرا بصورت یک دین و مکتب پرتحرک در راه نجات انسانها متجلی ساخت.

*این انقلاب اثرات بس بزرگی بر مسلمانان داشته و بر غیرمسلمین و حتی دشمنان اسلام نیز اثر گذاشته و باعث گشته است که اسلامیت بار دیگر در جهان مطرح شود و مسئله اصلی جهانیان را تشکیل دهد.

**●غسان عضو کمیته روابط بین‌المللی جبهه خلق برای آزادی فلسطین:**

*جنگ عراق علیه ایران با طراحی آمریکا و همکاری کشورهای مرتجع عربی منطقه که می‌خواستند موضع‌گیری ضدامپریالیستی-ضدصهیونیستی و ضدارتجاعی جمهوری اسلامی ایران را تضعیف کنند صورت گرفته است.

*ما موضع‌گیری رژیم صدام علیه ایران را محکوم میکنیم و از همان ابتدای جنگ نیز اعلام کردیم که تجاوزگر رژیم عراق است و باید محکوم و محاکمه شود.

**●ابومحمد عضو کمیته مرکزی جبهه خلق برای آزادی فلسطین:**

*ما در این مدت در ایران متوجه شدیم که تا چه اندازه انقلاب اسلامی به مسائل اسلامی اهمیت میدهد و چگونه سعی در یاری مستضعفان و یتیمان دارند و بهمین دلیل آینده روشنی برای این انقلاب و مسلمانان ایران پیش‌بینی می‌کنیم.

*ما در این سفر به این حقیقت پی بردیم که ملت ایران همانند ملت فلسطین برای آزادی سرزمینهای اسلامی بویژه قدس شریف از بذل جان و مال دریغ ندارد.

*اقدامات شاه‌حسین علیه انقلاب اسلامی ایران محکوم است. شاه‌حسین پرورش‌یافته آمریکا و انگلیس است و حقیرتر از آن است که بتواند راساً تصمیم بگیرد زیرا فقط دستورهای اربابان خود در پنتاگون و کاخ‌سفید را باجرا درمی‌آورد.

*هنگامی که انقلاب اسلامی زنجیرهای اسارت چند ساله را درایران گسست و بعنوان یک نیروی بزرگ نمایان شد تمامی کشورهای منطقه را مرعوب و نگران ساخت و مطبوعات اروپا و آمریکا سعی درنابودی اسلام و انقلاب اسلامی ایران کردند.

*پیروزی انقلاب اسلامی ایران امیدها را در دلهای مردم عرب و مسلمان زنده کرد و سبب شد که آنها ایران را وطن اول خود بدانند.

**●محمد خلیل ابراهیم از سودان:**

* امام و انقلاب اسلامی راه پیروزی را برای کلیه مسلمانان جهان گشودند.

* امیدوارم مسلمانان جهان به رهبری امام خمینی گرد هم آیند و پیروزی نهائی اسلام را تحقق بخشند.

* این انقلاب که روی پایگاههای مردمی تکیه دارد بالاخره موفق خواهد شد حقیقت را برای جهانیان آشکار سازد.

*همانگونه که امام فرمودند به مسئله تبلیغات اولویت بدهید.

## پای صحبت میهمانان آلمانی شرکت‌کننده در دهه فجر

خانم سیکاچ عضو مستعفی سازمان عفو بین‌المللی و میهمانان آلمانی شرکت‌کننده در دهه فجر که از سازمان عفو بین‌المللی بخاطر مخالفت این سازمان با بیان حقایق استعفا کرده است.

یکی از برنامه‌های شایسته و قابل بحث ستاد برگزاری مراسم سومین سالگرد پیروزی انقلاب اسلامی، دعوت از میهمانان خارجی به ایران جهت آشنائی هرچه نزدیکتر با دستاوردهای انقلاب اسلامی ایران است، برنامه‌ای که بدون شک در کوتاه مدت اثرات بسزائی در جهت صدور انقلاب اسلامی به جهان شده و در بلندمدت نیز موجب آشنائی اقشار وسیعی از مردم جهان با انقلاب اسلامی ایران خواهد شد. بنظر ما این شیوه از تبلیغ از بهترین شیوه‌های تبلیغی موجود است چرا که میهمانان خارجی خبرهای خبرگزاریهای امپریالیستی و صهیونیستی را با واقعیات موجود در ایران مقایسه کرده و به عمق توطئه‌هائی که برعلیه انقلاب اسلامی ایران چیده شده پی میبرند. و هنگام بازگشت صدای مظلومیت انقلاب اسلامی ایران و دستاوردهای بزرگ آنرا به مردم خود به ارمغان میبرند.

امسال نیز به همت ستاد برگزاری مراسم سومین سالگرد انقلاب نزدیک به ۴۰۰ نفر میهمان خارجی از حدود ۵۰ کشور جهان مرکب از شخصیتهای سیاسی، اساتید دانشگاه، ائمه جماعات مساجد، نویسنده، دانشجو، روزنامه‌نگار، اندیشمند اسلامی و.... به ایران دعوت شدند تا در کنار مردم مسلمان ایران در جشنهای دهه فجر شرکت کرده و شاهد تحولات انقلاب و شور و تلاش مردم مسلمان ما باشند.

ما نیز از این فرصت استفاده کرده و با میهمانان خارجی به مصاحبه نشستیم تا از نظریات آنها در مورد ویژگیهای انقلاب در مقایسه با سایر انقلابات، تبلیغات شبکه‌های امپریالیستی و صهیونیستی، انقلاب در شرایط حاضر، افکار عمومی مردم جهان دربارهٔ انقلاب ایران، جنگ تحمیلی و موضوعات دیگر مطلع شویم.

نخستین مصاحبه ما با دوتن از میهمانان آلمانی است که از نظرتان می‌گذرد.

این دونفر، خانم لیزی لوته سیکاچ نمایندهٔ مستعفی سازمان عفو بین‌المللی و دبیر انجمن دوستداران انقلاب اسلامی ایران در آلمان غربی و خانم انیتمئی مایر نویسنده و سردبیر نشریهٔ انجمن دوستداران انقلاب اسلامی ایران بودند.

ابتدا خانم سیکاچ به معرفی خود پرداخت و گفت: من از دوستداران انقلاب اسلامی ایران در آلمان هستم و انگیزه‌هائی که در گرایش من به انقلاب اسلامی ایران تأثیر داشتند ریشه‌های تاریخی دارند. پدربزرگ من بعد از جنگ جهانی اول به اسارت روسها درآمد. بعد از مدتی اسارت در روسیه از آنجا فرار کرده و به ایران آمد و مدتی در ایران اقامت کرد سپس به آلمان مراجعت کرد و در مراجعت تعدادی کتاب در مورد حضرت علی (ع) و حضرت فاطمه زهرا (س) با خودش به آلمان آورده‌درآن هنگام من چهارده ساله بودم کم‌کم با کمک ایرانیان مقیم آلمان به خواندن این کتابها مشغول شدم و نیاز معنوی و روحی خود را درآنها یافتم و با خواندن زندگینامه حضرت فاطمه (س) آرزو میکردم که ساعتی در برابر مقبره حضرت فاطمه باشم.

بتدریج به مطالعه کتابهای دیگری درمورد اسلام و زندگی پیامبر (ص) پرداختم و حس کردم که هویت انسانی خود را در اسلام متبلور می‌بینم.

پس از گذشت سالها و ایجاد رابطه با اتحادیه انجمنهای اسلامی دانشجویان ایرانی در آلمان با افکار دکتر شریعتی آشنا شدم و از همان زمان در کنار سایر فعالیتهای انسانی در چارچوب سازمان عفو بین‌المللی به فعالیت پرداختم و مدت ۱۰ سال در کمیته هماهنگی ایران دراین سازمان مشغول بودم و سعی داشتم تا گوشه‌ای از جنایات شاه و فریاد محبوسین زمان طاغوت را به گوش جهانیان برسانم. دراین کمیته با گروههای مختلف ایرانی تماس داشتم و آنچه را که شخصاً دریافته بودم وجه تمایز تیروهای اسلامی و گروههای مارکسیستی بود، بطوریکه آن رابطه عاطفی و انسانی را که بین مسلمانها مشاهده میکردم قلب مرا زنده میکرد و ایمان مرا به راهی که گزیده بودم قویتر و محکمتر میکرد.

درجریانات قبل از انقلاب با مسلمانان تماس فراوانی داشتم و در برخی از سمینارها شرکت میکردم. در زمان تبعید امام خمینی (خانم سیکاچ به همین لفظ از رهبر انقلاب نام می‌برد) از عراق به پاریس توفیق یافتم که یکبار در پاریس به خدمت امام برسم و بسیار تحت‌تأثیر جاذبه معنوی ایشان قرار گرفتم و آنچه مرا به شگفتی واداشت موضع قاطع امام در مقابل دولت بختیار بود و آنموقع گمان میکردم موضع امام در مقابل بختیار اشتباه است. پس از گذشت زمان و تحقق موضع امام خمینی، ایمان من نسبت به ایشان و خط انقلاب راسختر شد.

بموازات این جریانات سمینارهائی برای مردم آلمان تشکیل دادم و در جهت روشن‌کردن مواضع امام خمینی تلاش کردم و حتی برخی از مطبوعات آلمان‌غربی به من تهمت می‌بستند که عامل و جیره‌خوار انقلاب هستم. پس از پیروزی انقلاب اسلامی ایران گروه آلمانی دوستداران انقلاب اسلامی ایران را تشکیل دادم که درآن روحانی، کارمند، دانشجو، خبرنگار، خانه‌دار و نوجوان عضویت دارند و یک نشریه به زبان آلمانی منتشر میکنیم و درآن اخبار و گزارشات و تجربیات خود را از ایران به مردم آلمان میرسانیم.

سپس خانم نی‌مایر نویسنده و سردبیر مجله انجمن گروه دوستداران انقلاب اسلامی ایران به معرفی خویش پرداخت:

من برای سومین بار است که به ایران مسافرت میکنم و تابحال گزارشات و تحلیلهای زیادی را در مطبوعات آلمان منتشر کرده‌ام و در سال قبل در بارهٔ کار و کارگران بعد از انقلاب در رادیو آلمان یک سخنرانی داشتم ولی مطبوعات آلمان سعی در مخدوش نمودن انقلاب اسلامی ایران دارند و ما سعی داریم تا با گزارشات و سخنرانیهای خود تصحیحی در افکار عمومی مردم آلمان بوجود آوریم.

سپس از خانم نی‌مایر در بارهٔ ویژگیهای انقلاب اسلامی ایران نسبت به دیگر انقلابهای جهانی سئوال شد و ایشان چنین پاسخ دادند:

تعیین کننده‌ترین مشخصه انقلاب اسلامی ایران هویت اسلامی آن است و این انقلاب مبتنی بر فرهنگ اصیل اسلام است. از مشخصه‌های دیگر این انقلاب رویارویی با فرهنگ ضد اخلاق غرب و مبارزه با فرهنگ ماتریالیستی شرق است. و اینها از مشخصه‌هائی است که در هیچیک از انقلابات جهانی مشاهده نشده است مثلاً همین شعار نه شرقی و نه غربی شما الهام یافته از هویت اسلامی انقلاب شماست. و وقتی ما فشار و برخورد متخاصمانه ابرقدرتها را با حرکتهای اسلامی در جهان بخصوص بعد از انقلاب اسلامی مشاهده می‌کنیم این خود بیانگر عمق و وسعت انقلاب اسلامی ایران و بویژه در جهان اسلام است که منافع سلطه‌گران را به خطر انداخته است. این انقلاب امیدی در دل مستضعفین جهان ایجاد کرده که وحشت فراوانی در ابرقدرتها ایجاد کرده است.

از ایشان در مورد افکار عمومی مردم آلمان غربی در رابطه با انقلاب اسلامی ایران و اینکه این افکار چه اندازه تحت‌تأثیر تبلیغات امپریالیستی هستند سئوال شد. و وی در جواب گفت:

من بعنوان یک خبرنگار حرفه‌ای که با مراحل مختلف خبری سرو کار دارم صریحاً اظهار میکنم که مطبوعات غرب بخشی از عناصر تشکیل دهنده قدرت استکباری جهانی را تشکیل میدهند و هنگامی که اینها منافع خود را در ایران از دست دادند برخوردی خصمانه را با ایران بعد از انقلاب داشتند و تصویری مخدوش از انقلاب اسلامی ایران در مطبوعات غرب منعکس کرده و میکنند.

من به صراحت اظهار میکنم که منابع مطبوعاتی آلمانغربی با روش سازمان «سیا» کار میکنند. با وجود اینکه من سردبیر یک نشریه آلمانی هستم مشکلات فراوانی را در نشریه در رابطه با انعکاس واقعی اخبار دارم.

از خانم سیکاچ در مورد اهدافی که رژیم عراق از تحمیل جنگ بر ایران دنبال میکند پرسیدیم. وی گفت: ما جنگ را به مثابه جنگی که به نمایندگی از طرف ابرقدرتها آغاز شده تلقی می‌کنیم چرا که میدانیم منافع ابرقدرتها در ایران حذف شده و دیگر منافع آنها در منطقه در معرض خطر جدی قرار گرفته است. رژیم عراق جنگ را به نمایندگی از آمریکا به منظور نابود ساختن انقلاب نوپای اسلامی ایران آغاز کرده و بلافاصله از طرف رژیم عربستان و شیخ‌نشینهای خلیج‌فارس مورد حمایت قرار گرفت: هدف دیگر آمریکا از تحمیل این جنگ به ایران، سرکوبی نهضتهای اسلامی در منطقه است که در نتیجه انقلاب اسلامی ایران رشد کرده‌اند.

من صریحاً اعلام میکنم که رژیم عراق از سوی ناتو و همچنین کشورهایی مثل برزیل مورد حمایت قرار میگیرد. وی سپس در مورد جنایات رژیم عراق و بمباران مناطق مسکونی گفت: طبیعی است که هرچه سرعت انقلاب در ایران سریعتر میشود و ثبات انقلاب عمیقتر میشود تبلیغات بر علیه این انقلاب و مبارزه با آن نیز به به همان تناسب شدیدتر میشود.

غرب در مورد اخلاقیات و مسائل اخلاقی «یک بام و دو هواست». به همین دلیل کشتار مردم بیگناه در ایران و کودکان معصوم و بمباران مناطق مسکونی و مراکز غیر نظامی، این اخلاق را متأثر نمیسازد.

همچنان که مرگ چهارده میلیون انسان گرسنه در سال اخلاق غرب را متأثر نساخته است. ولی چنین اخلاقیاتی بلافاصله در مقابل اعدام جانیان بمب گذار فریاد سر میدهد.

ولی در آلمان افرادی را به اتهام افراطی بودن و یا به اتهام تروریست مورد پیگرد قرار میدهند و پلیس بدون محاکمه آنهارا درخیابان یا رستوران گلوله باران میکند و هیچکس، از حقوق بشر نمی‌زند.

بنابراین مشکل ما با دنیای غرب حتی مسئله اخلاق یک بام و دو هوا نیست چرا که کشورهای سلطه‌گر غرب دارای ماهیتی ضد اخلاقی هستند و در این نظام انسان زمانی دارای ارزش است که سودآور باشد.

چنین نظامی تنها با ترور و جنگ میتواند به حیات خود ادامه دهد.

نظام سلطه گر غرب برای قانونی نشان دادن اعتراضات خود و سایر اقدامات علیه انقلاب اسلامی ایران از پوشش تحت عنوان اخلاق استفاده میکنند.

ولی من به تمامی سلطه گران غرب با صدای بلند اعلام میکنم که چون، انقلاب اسلامی ایران، انقلابی با محتوای اسلامی است لاجرم اخلاقی میباشد و این انقلاب است که سرانجام تصویر زشت غرب بی‌اخلاق را از پرده بیرون خواهد کشید و غرب مجبور است دست به دامان اخلاق ببرد تا سیمای شیطان صفت خود را در پشت آن مخفی نگه دارند.

سپس خانم سیکاچ در مورد علت استعفا و برکناری خود از سازمان عفو بین‌المللی گفت: من از ابتدای سال ۱۹۷۹ در جلساتی که تشکیل میدادم از انقلاب اسلامی ایران به لحاظ حقانیتش و از امام خمینی به عنوان امام بودنش در انقلاب، دفاع میکردم، لذا از همان زمان با انتقادات سازمان عفو بین‌المللی روبرو شدم و مشکلاتی در این سازمان داشتم، چرا که این سازمان پر طمطراق مخالف انتشار حقایق است.

بنابراین از آنجا که موضع من برخلاف موضع سازمان عفو بین‌المللی بود و امکان بیان حقایق در آنجا نبود بدین لحاظ من از ادامه فعالیت در این سازمان کناره گیری کردم.

در پایان مصاحبه خانم سیکاچ و خانم نی مایر از روزنامه جمهوری اسلامی خواستند تا سلام و درود گرم آنها را به ملت قهرمان مسلمان ایران برساند.

**● در سالروز پیروزی انقلاب اسلامی حدود ۴۰۰ نفر میهمان خارجی از ۵۰ کشور جهان مرکب از شخصیتهای سیاسی، اساتید دانشگاه، ائمه جماعات، مساجد، نویسنده، دانشجو، روزنامه‌نگار،..... به ایران آمدند.**

**خانم لیزی لوته سیکاچ دبیر انجمن دوستداران انقلاب اسلامی ایران در آلمان غربی:**

**● رابطه عاطفی و انسانی را که بین میسلمانها مشاهده میکردم قلب مرا زنده میکرد و ایمان مرا به راهی که گزیده بودم قویتر و محکمتر میکرد.**

**● در پاریس به خدمت امام رسیدم و بسیار تحت تأثیر جاذبه معنوی ایشان قرار گرفتم.**

**● در جهت روشن کردن مواضع انقلاب سمینارهایی در آلمان تشکیل دادم و حتی برخی از مطبوعات آلمان غربی به من تهمت می‌بستند که عامل و جیره‌خوار انقلاب هستم.**

**خانم نی‌مایر نویسنده و سردبیر مجله انجمن گروه دوستداران انقلاب اسلامی:**

**● برخود متخاصمانه ابرقدرتها باحرکتهای اسلامی درجهان بخصوص بعد از انقلاب اسلامی بیانگر عمق و وسعت انقلاب اسلامی ایران بویژه درجهان است که منافع سلطه‌گران را به خطر انداخته است.**

**● این انقلاب امیدی در دل مستضعفین جهان ایجاد کرده که وحشت فراوانی درابرقدرتها ایجاد کرده است**

**● من بعنوان یک خبرنگار حرفه‌ای صریحاً اظهار می‌کنم که مطبوعات غرب بخشی از عناصر تشکیل دهنده قدرت استکبار جهانی را تشکیل می‌دهند**

**● من به صراحت اظهار می‌کنم که منابع مطبوعاتی آلمانغربی با روش «سیا» کار می‌کنند**

**● ما جنگ را به مثابه جنگی که به نمایندگی از طرف ابرقدرتها آغاز شد تلقی می‌کنیم**

**● من صریحاً اعلام می‌کنم که رژیم عراق از سوی ناتو وهمچنین کشورهایی مثل برزیل مورد حمایت قرار می‌گیرد**

## ای فریادگر نهضت بزرگ مهدی «عج»

بسما... الرحمن الرحیم

ولقدارسلنا موسی بایاتنا ان اخرج قومک من الظلمات الی النورو ذکر هم بایام الله ان فی ذلک لایات لکل صبارشکور.

و ما موسی را با آیات خود فرستادیم و باو دستور دادیم که قومش را از ظلمات جهل و گمراهی بیرون آرد و به عالم نور رساند و روزهای خدا را بیاد آنها آرد که این یادآوری برهرشخصی که صبور و شکر گذار است دلائل روشنی خواهد بود.

سه سال گذشت آنکه، بار محبتش قلب صخره‌ها را متلاشی می‌کند، در چنین یوم اللهی باپانهادنی دوباره به زمین خونین خدا، فتح مبین را نویدمان داد.

چندان عظیم و شکوهمند که از حوصله‌زمان فراتر رفته، و زمین باهمه فراخیش گنجایش او را از دست داده بود.

روح بزرگ، بار امانت خدا
که اینک صخره‌ها و کوهها نیز توان تحملش را ندارند.

امام بزرگ خلق، «روح خدا»
کدامین چکامه وصف حال تو باشد، و کدامین چراغ تاب تحمل نور شمس را، ای عبهر عاشقین، ای که با اول قدمی که بر تراب میهن نهادی.

کدامین قلب «شهادت» به خمودی دردیدارت می‌دهد،
وکدامین گونه رابیابیم، که حلقه اشک «عشقی» براو نلغزیده باشد، ای امام بزرگ مردم، وای پیشوای سترگ خلق،
هرذره، ذره وجودمان نام تورا هرصبح وشام فریاد دارد.

مگرنه آنستکه «روح خدا» «عیسی پاک» وفرزند مطهر مریم، عروج کرد، تاتمامی «رنج‌دیدگان» را امدنش، نوید پیروز باشد.

آنک که پا نهادی ازفراز«پرواز آزادی» برسرزمین لاله‌های «لااله الاالله» تمامیمان نظاره‌گر «بعثت» دوباره «روح خدا» بودیم،

بعثت دوباره «عیسی»، بعثت دوباره «روح خدا» در«کالبد خلق» ای فریادگر نهضت بزرگ مهدی «عج»

ای که ازاولین لحظه‌ای که برروح فسردممان دمیدی، مارابرآن خواندی که برهرچه، خمودوجمود، تحجر وظلم وستم وفساداست بشوریم.

ای قدیس صومعه ملکوتی، ازآن لحظه که برامت خویش به دعا برخواستی، گرمی نور هدایت وبیداری الهی رادرقلبهای یخ زدممان احساس کردیم.

ای امام، ای ابرپررحمت الهی،
ازروح خدایی ات، برمابیار، تااین «سترون» فرسوده راه‌نش ء ،دیگری باشد.

که درلحظه لحظه زندگی، حیات ودم برآوردن ودم فروبردنمان، به «روح تو» به «عشق تو» وبه «حقیقت تو» محتاجیم.

اینک که سومین سال ازمبارزه راباتودرسنگرمیگذرانیم، فریاد آن به آن حنجرمان باشد قول «الهی»
«خدایا، خدایا، تا انقلاب مهدی، خمینی رانگهدار»

**اتحادیه انجمن‌های اسلامی دانشجویان دراروپا**

بسمه تعالی

الذین جاهدوافینا لنهدینهم سبلنا

نمایشنامه

**غروب خونین**

از ۱۸ بهمن تالار مولوی (خیابان ۱۶ آذر)

شروع نمایش ٤ بعداز ظهر

جهاد دانشگاهی

دانشکده هنرهای زیبا- دانشگاه تهران

## شو

## «به گلهای پرپربیست ودوی بهمن ۵۷»

بتو باد تهنیت،ای گل سرخ پرپرمن
که طلوع لیله القدر دمید ازبرمن
بنگر، که گشت آوار به جسم خصم بهمن
بنگر که بت شکن آمده خوش مسافرمن
شبی ازقیامت غرب قیام نوردیدم
گل غم فسرد درجان بشب شناورمن
بچراغ صبح آذین گشت، شام دردمندان
چوچرا غدار این شب، شده دست رهبر من
بنگر کجاوهها پرزگل سفید نصرت
همه جاپراست ازعطر گل معطر من
بنگر بقبلهٔ عشق باهتزاز آمد
چه خوش آن درفش پیروزی مادلاور من
توچه عاشقانه ازشاخهٔ شوق پرکشیدی؟
که بری بدوست غمنامهٔ ماکبوترمن
بمیان سرخی مغرب وسبزسبزه زاران
همه‌جا، تویی توای مطلع صبح باورمن
زغم توایکه دربند غریب جانسپردی
گل صدگلوله روئید زدشت خاطر من
زکدام راه رفتنی، سرچشمهٔ شهادت
زچه بیمن ای برادر، گل لاله خواهرمن
من ودل چه سان پریدیم زمرگزار دشمن
که هنوز می‌چکد خون، زجدار هرپرمن
دل اگر بنامت سنگر عشق جای دارد
دل اگر بنامت سنگر عشق جای دارد
که شدند آن شهیدان گل سرخ سنگر من
توکه سرعشق جوئی، توکه رمز آن ندائی
زطنین بانک «الله» بجوی و«اکبر» من
-ولی ای شهید، سوگند به شط خون پاکت
پس ازاین برای دشمن قلم است خنجر من
زبرای آنکه شبنامهٔ دشمنان نویسم
همه قطره قطرهٔ خون من است جوهرمن
به مسلسل قلم جان چوگلوله میسپاریم
که زنم بسینهٔ خصم زمان، ابوذر من
بشما سلام، ای شیروشان جبههٔ حق
بشما مبارک این فصل وبه بهت باورمن
بشما سلام باد اودعای صبحگاهی
که پرنده وارخیزد زدل پرآذرمن
چه پیام باشکوهی است دراین قیام خونین
چه شگفت استقامت زده چتربرسرمن
- همه شب شگفته برلب، گل شکر وذکر یارب
زسپاس عاجزی را، توببخش یاور من....

آذر ۶۰ سهیده کاشانی

از سوی انستیتوی مسلمین در لندن:

## کتابی بنام مقالاتی در باب جنبش اسلامی به طبع رسید:

**Issues in the Islamic Movement**
**1980-81 (1400-1401)**

Edited by
KALIM SIDDIQUI

اخیراً دکتر کلیم سدیکی کتابی بنام مقالاتی درباب جنبش اسلامی تالیف کرده است. این اثر که در ٤٢٥ صفحه به طبع رسیده است، شامل ۱۱۲ مقاله از نویسندگان مسلمان فعال در جنبش اسلامی، تشکیل شده است. در فصل اول، دکتر کلیم سدیکی، مدیر انستیتوی مسلمین در لندن، جنبش اسلامی، اهداف و روشهای آنرا تشریح می‌کند و آنرا باتمدن غرب که او به آن به عنوان جاهلیت جدید اشاره می‌کند، مقایسه می‌کند. هرمقاله این کتاب به نهایت دقیق و واضح و در تناسب با جهان مدرن است. این کتاب از روانی بودن و احساساتی شدن که بسیا در ادبیات اسلامی دوران استعماری و بعد از استعماری ظاهر شده است، بخوبی دورمانده است و تقریباً هرنکته مهم که امت اسلامی با آن روبرو است در وضعیت کنونی آن بررسی می‌کند.

این کتاب یک اثر تحقیقی عالی ی در مورد جنبش اسلامی است و به همان اندازه یک اثر مرجعی بسیار عالی است و شامل یک فهرستان بسیار مشروح و کامل نیز می‌باشد.

جلد مقوائی ۱۳/۹۵ پوند
جلد کاغذی ۶/۹۵ پوند
آدرس:

The Open Press ltd.
6Fndsleigh Street
London wcih ODS

# دست آوردهای انقلاب ٤

## * جهاد سازندگی *

جهاد سازندگی متذکر شد که مسئولین اجرائی از دادن بودجه به جهادسازندگی خودداری می‌کنند و تأکید کردند که سازمان برنامه و بودجه و وزارت اقتصاد و دارائی متعهدند تا به ملت قهرمان ایران در این مورد پاسخ دهند.

سرمایه‌داران و فئودالها با تمام وجود سعی در متوقف نمودن جهادسازندگی داشتند و دلیل این مدعا این است که زمانیکه جهاد وام به کشاورزان می‌پرداخت عده‌ای واسطه‌جو و سرمایه‌دار محتکر قیمتها

*** سرمایه‌داران و فئودالها باتمام وجود سعی درمتوقف نمودن جهاد سازندگی داشتند.**

*** باشروع جنگ تحمیلی جهاد سازندگی درکنار برادران پاسدار و ارتشی فعالیتهای گسترده خود را متوجه جبهه‌های جنگ نمود.**

*** اگر فعالیتهای گسترده جهاد درجبهه نبود شاید بسیاری از پیروزیها محقق نمی‌گشت.**

را به نحو سرسام‌آوری افزایش دادند.

حجت‌الاسلام ناطق نوری در تاریخ ۵۹/۳/۲٤ اعلام نمود که در کمتر از یک سال یک میلیارد و ۹۸۰ میلیون تومان صرف عمران و آبادی روستاهای کشور شده است. و این خود نشان‌دهنده فعالیت گسترده جهاد سازندگی می‌باشد.

*** قطعنامه جهاد سازندگی در تاریخ ۵۹/۳/۲۸** - ۱- جهاد سازندگی نهادی مکتبی و ایدئولوژیک بوده و هدف اصلی خویش را براساس رهنمودهای امام، خودسازی، ساختن انسان‌های انقلابی و انتقال فرهنگ انقلابی اسلام به روستاها داده است. ۲- جهاد سازندگی اساس روستاها را باتوجه به رهنمودهای امام بر بسیج همگانی مردم و بخصوص مشارکت خود روستائیان قرار میدهد. ۳- متشکل نمودن روستائیان در شوراهای اسلامی روستاها که توسط جهد سازندگی یا نهادهای انقلابی ایجاد می‌گردد رسمیت قانونی یافته و بعنوان یک اقدام اساسی در جهت رشد و مشارکت مردم در تعیین سرنوشت خودشان مرجع و هماهنگ کننده خدمات و عملیات روستائی قرار گیرد، ٤- باتوجه به اهمیت مسئله زمین و لزوم ریشه‌کن نمودن نظام پوسیدهٔ ارباب و رعیتی اجرای طرح اسلامی انقلاب عزیز براساس آئین‌نامه اجرائی را لازم‌الاجرا دانسته و طرح ایجاد مراکز خدمات روستائی جهت اجراء با امکانات و اعتبارات لازم به جهاد سازندگی واگذار شود.

۵- ادارات دولتی که در تار عنکبوت بوروکراسی و ضوابط غیر اصولی و دستوپاگیر با سیستمهای عریض و طویل خود به انجماد و رکود کشیده شده‌اند به یک دگرگونی و انقلاب اساسی در جهت واژگونی سیستم و ارزشهای حاکم بر آن نیاز دارد و شعار اصلاح و تصفیه ادارات اساسی نبوده و تا زمانیکه انقلاب ادارات انجام پذیرد، جهاد سازندگی از پذیرفتن اقدام تشکیلاتی خودداری خواهد کرد. ٦- ما ضمن حمایت همه‌جانبه از طرح دولتی کردن بازرگانی خارجی، اقدامات قاطعانه بر علیه محتکرین و واسطه‌ها را ضروری دانسته و خواستار ایجاد تسهیلات لازم در امر بازرگانی خارجی از جمله حذف‌حقوق‌گمرکی‌می‌باشیم. ۷- نظر باینکه‌نهادهای انقلابی ضامن تداوم و حفظ ارزشهای اسلامی می‌باشند هرگونه تضعیف آنها را بهصورت و از جانب هرگروه و یا جریانی که باشد محکوم نموده و آنرا توطئه‌ای در جهت شکست انقلاب اسلامی می‌دانیم، ۸- ما از مجلس شورای اسلامی که عالیترین مرجع قانون‌گذاری مردم می‌باشد می‌خواهیم که کوششهای همه‌جانبه خود را در جهت قانون‌بندی نظام ارزشی آینده جامعه اسلامی سازمان داده و دراین رابطه خواستار قاطعیت در محاکمهٔ جاسوسان آمریکائی و پشتیبانی در حل مشکلات و استقرار انقلابی نهادهای انقلابی می‌باشیم، ۹- ما اعتقاد به این موضوع که روحانیت متعهد می‌تواند بیشترین سهم را در حفظ ارزشهای اسلامی و نیز خط نه شرقی و نه غربی جمهوری اسلامی داشته باشد خواستار حمایت و همکاری بیشتر روحانیت متعهد با همه نهادهای انقلاب و خصوصاً جهاد سازندگی می‌باشیم، ۱۰- بفرمان امام ما نه تنها از محاصره اقتصادی نمی‌ترسیم بلکه به استقبال آن می‌رویم و اساساً با وجود وابستگی‌های استعماری خود را در شرایط محاصره اقتصادی احساس می‌کنیم بنابراین بحمدالله در جهت کسب استقلال اقتصادی و دگرگونی سیستم اقتصادی وابسته به نفت کوشش کرده و حرکت سازندگی جهاد را در جهت خودکفائی تولیدی و کشاورزی و تکامل شیوه‌های سنتی هدایت نموده و با تأکید به رهنمودهای مکرر آیتا... منتظری خواهان حمایت و تشویق روستائیان با خرید محصولاتشان به قیمت عادلانه می‌باشیم، ۱۱- از آنجا که جهاد سازندگی در جهت بکارگیری هرچه بیشتر امکانات و نیروهای موجود گام برمیدارد خواستار ایجاد تسهیلات و رفع اشکالات موجود در زمینه استفاده از عنوان متروکه گمرکات و امکانات شرکتهای مقاطعه‌کاری متوقف شده و دولتی و خصوصی و اموال مصادره شده توسط بنیاد مستضعفان می‌باشیم.

۱۲- با توجه به تجربیات گذشته در جهاد سازندگی و مذاکرات مفصل با مسئولیت برنامه و بودجه به منظور حفظ ارزشهای مکتبی جهاد و سرعت عمل و اجرای تعهدات گذشته دریافت بودجه طرحهای خاص ناحیه‌ای و طرح - های ملی برای جهاد غیرممکن است. همچنین با تعطیل بعضی از مراکز جهاد وهجوم نیروهای آزاد شده دانشجوئی ناشی از بسته شدن دانشگاهها به منظور تحقق انقلاب فرهنگی لازم است هرچه سریعتر به تأمین بودجه مستقل جهاد سازندگی اقدام شود تا از ضربه‌های اقتصادی وسیاسی ناشی از رکود فعالیتهای جهاد جلوگیری بعمل آید.

*** آشنایی با فعالیتهای جهاد**

برای اینکه بیشتر با کارهای جهاد آشنا شویم بهتر است که اشاره‌ای به نوع فعالیتهای جهاد بنمائیم.

فعالیتهای عمرانی یا زیربنائی که شامل تأمین آب آشامیدنی وزراعتی کافی، ایجاد راههایروستائی تأمین حداقل برق مورد نیاز، ایجاد تأسیسات عمومی در سطح ده شامل حمام ومسکن ومسجد ومدرسه است. فعالیتهای اقتصادی کشاورزی که شامل کمک به روستائیان در امور جاری نظیر برداشت محصولات، سمپاشی آماده کردن زمین برای کاشت بعدی، بالا بردن قدرت تولید ده از طریق آموزشهای کشاورزی به روستائیان ایجاد صنایع کوچک

● لایروبی قنات روستای شیرین نو توسط روستائیان

ومحلی نظیر صنایع غذائی وپارچه بافی وقالی‌بافی، ایجاد یک شبکه توزیع محصول، ایاد صندوقهای قرض‌الحسنه به منظور افزایش روح همکاری وتعاون وتأمین وامهای بدون بهره بلند مدت برای کشاورزان نیازمند است، فعالیتهای اخلاقی اسلامی- که شامل احیای مسجد ده بعنوان مرکز تزکیه وهمکاریهای اجتماعی، آشنا کردن روستائیان با روح وبینش اسلام ایجاد وتقویت ارزشهای اصیل اسلامی مانند کار وتولید وفعالیت وصرفه‌جوئی وقناعت، عیان کردن دردهای اخلاقی احتمالی در روستا وبه مورد انتقاد گذاشتن مانند تریاک کشی یا دزدی ومفتخوری و آدم‌کشی وتنبلی وامثال اینها. فعالیتهای آموزشی وفنی که شامل سوادآموزی (بزرگسالان) آموزش وپرورش عمومی کودکان ونوجوانان، آموزش روستائیان جهت انجام کارهای ساده فنی مثل سرویس تراکتور یا لوله کشی وسیم‌کشیهای ساده، آگاهساختن روستائیان ازاصول فکری واعتقادی اسلام درمقایسه بادیگران بازبان ساده. فعالیتهای‌سیاسی نظامی- که شامل آگاه ساختن روستائیان از مسایل سیاسی داخل کشور، آگاه ساختن روستائیان از مسائل سیاسی که برای دفاع از مملکت لازم است، آشنا ساختن روستائیان بافنون اولیه دفاع است.

*** فعالیتهای هنری-** که شامل شناسائی و ارزشیابی هنر و فرهنگ بومی براساس ارزشهای اصیل اسلام و اشاعه آنها هماهنگ با ارزشهای اصیل اسلامی، استفاده از فیلم و عکس و اسلاید جهت آموزش کشاورزی و فنی و فرهنگی و.. به روستائیان است.

● حفر چاه توسط جهاد سازندگی یزد

*** جبهه‌های جنگ و جهاد-** با شروع جنگ تحمیلی جهاد سازندگی در کنار برادران پاسدار و ارتشی فعالیتهای گسترده خود را متوجه جبهه‌های جنگ نمود ولی با توجه به شروع جنگ و رفتن قریب به اتفاق نیروهای جهادی به جبههٔ نبرد حق علیه باطل، بارهم سازندگی بقوت در سراسر کشور باقی ماند و برادران جهادی در هر دو جبهه یعنی در پشت جبهه به فعالیتهای سازندگی در روستاها ادامه داده و همچنین به فعالیتهای خود در رابطه با جنگ فعالانه ادامه دادند و در این راه شهدای بسیاری نیز تقدیم انقلاب اسلامی نمودند، و به گواهی بسیاری از صاحب‌نظران اگر فعالیتهای گسترده جهاد در جبهه نبود شاید بسیاری از پیروزیها محقق نمی‌گشت. کمکهای وسیع مادی جهاد با جمع‌آوری کمک از مردم بسیاری از مشکلات جبهه را برطرف نمود. و واقعاً جهاد با فعالیتهای گسترده خود در تمامی جبهه‌ها نشان داد که یکی از بهترین دستاوردهای انقلاب اسلامی در عمل نمودن به اهدافش میباشد. در اطلاعیه شماره ۹ جهاد مرکزی از کلیه مراکز جهاد خواست تا نسبت به آموزش نظامی اعضای خود اقدام سریع نمایند. تا بتوانند در جبهه‌ها در مواقع ضروری از خود دفاع نماید.

پس از آغاز جنگ تحمیلی بیشتر فعالیت جهاد سازندگی در راستای کمک به جنگ زدگان، کمک به رزمندگان در جبهه‌های جنگ و ساختن استحکامات نظامی قرار گرفته است.

در اجرای سیاستهای دولت شهید باهنر مبنی بر آمارگیری از روستاهای کشور برای درک بیشتر دردهای روستائیان، تنها نهادی که مسئولیت سنگینی را با انجام کمترین وقت و کمترین هزینه تقبل نمود جهاد سازندگی بود که با تهیه آمار از روستاهای کشور گام بسیار مهمی در راه مبارزه با مشکلات روستائیان عزیز برداشت گامی که میتواند در مدت زمانی به اکثر مشکلات روستائیان خاتمه دهد و به اهداف انقلاب اسلامی در این زمینه جامهٔ عمل بپوشاند.

برادران جهاد سازندگی در امر انتخابات ریاستجمهوری ودیگرانتخاباتی‌که تاکنون بعد از انقلاب در کشور ما بعمل آمده است نقش بسیار فعال و ارزنده‌ای داشته است خاصه در شهرهای کوچک و روستاهای کشور.

ادامه دارد

---

قصه

در این سال همهٔ این حقایق مثل تنفس براحتی قابل حس بود وبراستی که در سینه می نشست این درد وترس کاذب از دیوهای مرئی ونامرئی سالیان سال بودند که همه را آزرده ساخته بود وبجای کوباندن وبه زنجیر کشیدن دیو خبیث، بر سر یکدیگر می زدند وبه هم دشنام می دادند ویکدیگر را در برابر دیوزادههای شرور وحقه کار متهم می‌کردند آنان نیز حق را به هیچکس نمی دادند، هر چه بیگانه میگفت همان می‌شد.

عاقبت همین دردها همین مظلومیت، همین تحقیرها بودند که در رگهای مخصوص خود جریان یافتند وسیل‌ها براه افتاد ورودخانهها پیاپی از کوچه وگذر وبازار به این سیل می‌ریخت ، چه کسی می توانست عمر سایهها را حدس بزند.... اما ننه ملک این چیزها رو حدس نمیزد تمام فکرو ذکرش داود بود واگر می فهمید سیل او را برده وار خود دانسته، خواهد ترسید، او نمیداند سیل چیست وچه کارها می خواهد ومیتواند انجام دهد.... اگر به او از سیل می گفتند خیلی زود واقعه‌ای را بیاد میآورد که درون آن یک سیل توانسته بود نیمی از کوهی را از جا بکند وبا خود ببرد....به همین خاطر ننه داود وحشت داشت... اما کسی در بارهٔ سیل با او حرفی نمی زد اگر چه گاه وبیگاه گلولههای تابستانی از در ودیوار دنیای او بسرعت عبور میکرد ومسیر سیل را به خون تبدیل میساخت.

**روزهای سوراخ سوراخ شده توسط گلولههای تابستانی به فضاهای دور پرتاب میشدند وزمستان رفته رفته فرا میرسید.**

ننه داود از همان روزها در همان جائی که از بالای سرش گلولههای تابستانی در گردش بودند پیت نفت را بدست میگرفت تا از هم اکنون برای زمستان سردو پربرف ذخیرهای داشته باشد.

ننه داود هر وقت از کنار بقالی شبون، پیر مرد طمع کار، میگذشت کمی مکث می نمود واحوالی از اومی گرفت . شبون بقال نیز به او تعارف میکرد وچهار پایه را پای در مغازه میگذاشت واو را به نشستن دعوت میکرد. اگر چنین اتفاقی می افتاد که همیشه نیز می افتاد ننه داود دیگر تکان نمی خورد وتا یکی دو ساعت همانجا پاتوق میکرد وهمینطور یک دم حرف می زد:

حرفهای ننه داود وشبون بقال اصلاً از اطراف سیل عبور نمی کرد شعاع خون در بین آن دوسایهای ضعیف داشت وانعکاسش بر مسیر سیل دیدنی بود. مهم نبود که ننه داود چی میگفت چونکه شبون بقال همیشه یک حرف را پیش می کشید مثل این بار که ننه داود همینطور یک دم حرف میزد:

خدا پدرتو بیامرزه شبون خان، یه همتی میکنی چهار پایه برام میزاری تاخستگی بگیرم... خودت که میدونی دیگه تای راه رفتن ندارم...همینطور خونه میافتم، چراغ خوراک پزی رو کم وزیاد میکنم، منتظر داود می شینمتو که میروی...

حر داود کسی رو ندارم... داروندارم ذر دنیا همونه.... شبون جان....

- پس اون خونت چی میشه مادر من .....؟

- کدوم خونه شبون خان..

- ای بابا همونی که برای داود خان کنار گذاشتی ....

- هنوز یادت نرفته، من که گفتم اون خونه مال داوده، خودمم که توش می شینم.... راحت هستم - صد بار بهت گفتم خونه رو به من بفروش برو کرایه بشین چرا دم پیری خودتو عذاب میدی.

- چه عذابی شبون خان... من عمرو کردم نه کرایشو میخوام نه ایو که توش نشستم ... داروندارم داود پسرمه، اون که پدر نداره، خواهرشم مریض شد ومرد خودت رو دست گرفتی ببری پیش دکتر.... دکتر چی گفت....-«ببین راه مرده..... باید زودتر میاوردیش».

- خودت که میدونی شبون خان.... یعنی یادته، حالا اگه خدا بخواد میخوام پسرمو زن بدم میخوام قبل از مرگم نوهامو ببینم.

- این چه ربطی به خونه داره، تو بفروشش بقیه شو من درست میکنم، یک عروسی مفصل برای داود خان درست می کنم که تایکسال تو محل ازش حرف بزنن.

- ای بابا از مردونگینه شبون خان... اما خونه که مال من نیست، پس داود کجا زندگی کنه... خدارو خوش نمیاد سرگردون بشه.

- ولی یادت باشه که هر وقت خیال فروش داشتی بیا سراغ خودم.- انشاء ا... چه کسی بهتر از تو ... حالا که شد بعدش مرد، خدابیامرزدش.

**- آره خیلی باید مواظب داودخان باشی... ذلیل نشده جواد خودم هرچی شیشه توخونه بوده برداشته رفته... اون زمانها اگه اینکارو میکرد میگفتم پول نداره شیشه اضافی توخونه ریخته ببریفروش کمک خرجت بشه، اما حالا توجیبش پرپوله... از منم تازه میگیره، اما نمیدونم شیشه‌هاروچیکارش میکنه... یه بچه محل خودمون میگفت کوکتل درست میکنه... منکه نمیدونم چیه.**

**-هرچی هست خدا بخیربکنه... مزاحم نباشم شبون خان.**

**- اختیارداری مادرجون این چه حرفیه.**

**- حالا دیگه باید برم... چراغ نفت نداره، غذام حتماً تاحالاسوخته...**

**دراین لحظه همراه حرف ننه داود صدای گلوله‌ها درفضا طنین مضطربانه‌ای می اندازد وننه داود قدمهای خود را بیش ازقبل برزمین کوچه می فشارد. شبون بقال نیز چهار پایه رابداخل مغازه میکشاندوپشت دخل میرود وبه حساب وکتاب روزانه‌اش برای چندمین بارمیرسد.**

* * *

**فصل زمستان نیز فرارسید اما ازسرما خبری نبود ونفت اضافه بعضی خانه‌ها بوی آزاردهنده‌ای رادراطراف پاشیده بود.**

**ننه داود فقط وقت ناهار وشام و خواب که هیچکدامش درآن روزهاازش خبری نبود، داود را می دید وبااو نصیحت میکرد.**

**یکی ازشبهای ماه بهمن ۵۷ بود. ننه داود خسته و خواب آلود بزحمت خودرا بیدارنگاه میداشت و مثل اینکه ناله میکرد چونکه درگوش داودهمین معنا راداشت...**

**- دیروز صبح خروس نخونده بود که کبری خانم خبرآورد که دادشش توروتوی یک خیابون دیده که چیزی تودستت بوده، هی بالا میگرفتی وفحش میدادی وفریاد میکشیدی... ننه بگو تو مشتت چی بوده مبادا قاطی بچههای کوچه بشی... پسرشبون خان همهٔ شیشه‌های خونشونو برداشه ورفته... مثل اینکه میخواد خرابکاری کنه... راست بگو ننه تو مشتت چی داشتی...؟**

**- چی داشتم تومشتم... داداش کبری از کجا اومده به تودروغ گفته!**

**- ننه جون این حرف رونزن- اون پاسبانه میان میبرنتا.**

**- چی میگی ... چرا دروغ میگه من کی فحش دادم.... داشتم حرف میزدم.**

**- چه حرفی ننه.... چراحرفتو به من نمی زنی.... مگه من حرفتو گوش نمیکنم که باید بری تو خیابون دادبزنی.... اون میگفت به پاسبانها فحش میداده....**

**- من فحش ندادم.... چرادروغ میگه .... داشتم شعارمیدادم....**

**- شعار چیه ننه.... یه موقع فحش نباشد!**

**- نه.... یعنی حرف میزدم....**

**- عیبی نداره..... فکر کردم قاطی بچهها شدی ورفتی توتیراندازی.**

**- نه من این کارونمی کنم.**

**-خوبه ننه.... همش صفری خانم میاد جلو چشم... وای ننه اگه بدونی چیکار میکرد مثل رخت که پشت بوم میرفت روبند پهن میکرد یکدفعه مغربیچش حلوی درخونه پهن شد.... اگه بدونی چه حالی شدم.... گفتم که برات.... من داشتم باکبری خانم، نادره خانم صحبت میکردیم یه دفعه تیرانداری شد، پسر کبری افتاد زمین.... همه فرارکردن توخونهها..... اگه بدونی اون روزچه روزی بود....**

**- هفده شهریوربود ننه....**

**- چی میگی تو.... شلوغی خونه رومیگم همهٔ زنهاریختند خونهٔ ما،درخونه بازبود این بود که همه اومدند تو... حدارحم کرد، خوب شد توتوی کوچه نبودی حدارحم کرد.**

**آن شب وقتی خوابیدند داود خواب می دید:**

**دریک خیابان طویل راه میرود بطوری که از دوطرف آتش زبانه میکشد وفقط دربرابر خود یک راه صاف و تقریباً بی خطر می بیند.... انتهای راه مثل اینکه خورشید قرارداشت وشعاع خون ازآن سمت منعکس میشد....**

**داود سراسیمه به آن سمت شتافت ودرافق جاده محو شد.**

**ننه داود نیز قبل ازمرگش یک همچین خوابی دیده بود. اما درفاصلهٔ این دوخواب روزی بود که آتش و خون شهررادرخود می پیچاند.**

**روزبیست ویک بهمن بود واز همه سوبرای قطع پاهای دیو خبیث دست به کارشده بودند. روز عجیبی بود داود دیگر قید همه چیز رازده بود وآن روز به اتفاق سایر بچههای محل سراسیمه به سوی مناطق مورد حمله هجوم می بردند.**

**آن روزها بوی تند گلولههای تابستانی فضاراازقید هوای دیوان رهائی می بخشید وهمه جابوی تند باروت به مشام میخورد.**

**همان روزبود که یکی ازبچههای محل که اصغر نام داشت دیگر به خانه بازنگشت وهمان شب بود که گلولههای تابستانی درشب سیاه، شهابهای سرخ وامید دهنده رادرهوا به گردش می انداختند وفردا گلولههای سرخ به لاله تبدیل شده بود وبروی درودیوار واسفالت کوچهها وخانهها می روئید ننه داود آن شب ازمشاهده آن صحنههای پرصدا خیلی ترسیده بود.**

**بطوری که همان شب خواب دید که داود تنها پسرش قاطی بچههای محل شده وازیک خیابان طولانی عبور میکند و چیزی درمشت می فشرد وفریاد می کشد وهمینطور به سوی تیراندازی میرود وهرچقدر فریاد میکشد داود به او جواب نمیدهد. اما وقتی از خواب پاشده بودپیش خود میگفت.**

**-مثل اینکه ایستاد ولبخند زدچونکه صداموشنید، میدونه اگه جواب نشنونده چقدرناراحت میشم.**

**وقتی که عدهای ازبچههای محل به اتفاق چند تن ازمردان همسایه حسد کبود داود رابه خانه میآوردند احساس ننه داود دردم درپاهای لاغرش میمیرد ونیحان بزمین می افتد بطوریکه محور میشوند بدون نماش حسدش رادرردیف شهدادفن کند.**

**درحالیکه سه روز بعد وقتی حسد ننه داود رابه گورمی سپردند باقبرپسرش چندین ردیف فاصله داشت.**

**دراین میان که شعاع خون ازآفتاب برمی‌خاست شبون خان قبالهٔ ملک ننه داود را صمیمه ملک خود میکرد.**

**گلولههای تابستانی ۶۰/۱۰/۸**

# نیازمندیهای عمومی روزنامه جمهوری اسلامی

از ۸ صبح الی ۴ بعد از ظهر تلفنی آگهی می‌پذیرد تلفن‌های ۳۱۲۹۲۹ و ۳۱۲۹۹۹

**شستشوی فرش**

**قالیشوئی**
ورفوگری
**توحید**
شستشو با اصول مذهبی تحویل در ۴۸ ساعت
**۵۵۷۸۶۹**

**قالیشوئی بیوک**
به سرپرستی داریوش
-۵۵۱۳۶۰
۹۷۷۱۱۸
رنگبرداری- رفوگری پذیرفته میشود

**قالیشوئی ماژیک**
شستشو بارنگبرداری متری ۱۵۰ ریال
**۵۵۱۵۰۶**

**قالیشوئی نارمک**
رفوگری رنگبرداری
**۷۹۵۷۲۹**
**۸۲۱۸۰۹**

**قالیشوئی وطن**
**۵۵۱۶۷۰**

**قالیشوئی ماژیک** اصل
خشکشوئی مبلمان وموکت با مجهزترین دستگاههای اتوماتیک از مشتریان محترم خواهشمند است با تلفنهای
**۵۹۴۴۷۵**
**۵۹۵۷۳۱**
**۲۸۸۱۳۹**
**۲۴۸۳۶۰**
تماس بگیرید

**قالیشوئی داودی**
**۵۵۹۲۸۶**
تحویل ۴۸ ساعته با اصول مذهبی

**قالیشوئی ماژیک**
بااصول مذهبی
**۵۹۷۵۵۶**

**قالیشوئی تهران**
**۵۵۰۰۹۸**

**قالیشوئی اسلامی**
تحویل ۴۸ ساعته رفوگری شستشو با اصول مذهبی
**۵۵۱۶۱۴**

**قالیشوئی**
ماژیک جاده قدیم کرج
**۵۹۰۰۵۴**
**۶۴۷۵۱۳**
**۵۹۲۷۵۵**

**قالیشوئی ابر**
قالی شما را شستشو و رفو میدهد ۵۵۴۳۱۵
**۵۵۰۸۴۳**
**۶۵۷۷۴۸**

**شستشوی مبل و موکت**

**تهران و حومه**
خشکشوئی مبل، موکت، فرش، نظافت کلی و تعمیر پرده کرکره
۲۶۹۰۶۰

**تزئینات**

**تزئینات شقایق**
نقاشی ساختمان در اسرع وقت
نصب موکت- کفپوش- کاغذ دیواری- پرسیانا وانواع پرده باارزانترین قیمت
**۶۴۴۱۸۱-۵**

**تزئینات**
نقاشی ساختمان پذیرفته می شود
حاج حسین اکبر زاده
**۸۴۸۴۲۳**

**نقد و اقساط**
موکت- کفپوش- انواع کاغذ دیواری لوردراپه و نقاشی ساختمان
**۷۶۹۰۷۴**

**تعمیرات لوازم خانگی**

**شرکت مهندسی رنر تایم**
طرح و اجرا، سرویس و نگهداری شوفاژ- تهویه- سردخانه- تعمیر یخچال- لباسشوئی- اجاق گاز و تبدیل به گاز شهری
تلفن
**۶۶۲۰۷۹**
**۶۴۸۷۱۸**

**تعمیر وسرویس**
بخاری، گازی **دماگاز**
۶۲۷۹۱۷

**اسفالت و ایزولاسیون**

**ایزول پرس**
بام خود را با بهترین نوع عایق موجود در ایران که در اختیار ما میباشد

**ایزولاسیون**
کنید متخصصین این شرکت بام ایزولاسیون شده شما را تا ۱۵ سال تضمین میکند.
**۸۴۷۸۸۶**

**تخلیه‌چاه‌ولوله‌بازکنی**

**تخلیه چاه**
**تشخیص**
ترکیدگی لوله
باکامپیوتر و بنائی با مصالح لوله‌بازکنی
**شبانه‌روزی**
**۵۵۷۷۷۷**

موسسه فنی مینا
**تخلیه چاه**
با اصول بهداشتی
**تشخیص**
**ترکیدگی با کامپیوتر**
ترمیم وبنائی با کلیه مصالح
**لوله بازکنی**
فوری بدون کنده‌کاری
**۲۶۹۳۸۷**
**۲۶۳۷۷۰**
**۲۶۳۳۵۷**

**ارزان‌فوری**
**شبانه‌روزی**
**تخلیه‌چاه**
**لجن‌کشی**
**تشخیص**
**ترکیدگی**
ترمیم و بنائی بامصالح
**لوله‌بازکنی**
نصب‌سرویس‌نگهداری
**شوفاژ**
**۷۹۳۱۹۲**

سازمان فنی الهام
**شبانه‌روزی**
باسرویس
**مجانی**
**تخلیه‌چاه**
**تشخیص**
**ترکیدگی**
**باکامپیوتر**
و ترمیم لوله بنائی با مصالح
**لوله‌بازکنی**
**۸۳۴۸۸۱**
**۷۶۳۲۶۷**
شعبه کرج
**۲۵۶۰**

موسسه فنی چکه
شبانه روز در خدمت شما
**تشخیص**
لوله با کامپیوتر
ترمیم و بنائی و مصالح
**لوله‌بازکنی**
ارزان و فوری
**۲۶۶۴۴۶**
**۲۲۵۰۳۶**

سازمان خدماتی مرینکو
**تشخیص**
**ترکیدگی**
لوله آب، گاز، اروان
ترمیم و بنائی اروان
**لوله‌بازکنی**
**تخلیه‌چاه**
ارزانتر از همه‌جا
فوری شبانه‌روزی
**۶۴۸۹۷۹**
**۶۴۸۴۳۹**

شرکت خدماتی داسکین
**تشخیص**
ترکیدگی باکامپیوتر
ترمیم با بنائی و مصالح
فوری
**لوله‌بازکنی**
با فنر برقی و پمپ تراکم بدون خرابی و ارزان
**تخلیه‌چاه**
**۸۴۳۵۴۸**
**۸۵۶۲۱۶**

**تخلیه‌چاه**
**تشخیص**
ترکیدگی لوله
با کامپیوتر**لوله بازکنی**
لایروبی فوری ارزان
**شبانه روزی**
**۵۶۴۴۴۸**
**۷۶۵۷۱۵**

شرکت مهندسی
**واترپارس**
شبانه روزی
با سرویس
**مجانی**

**تخلیه‌چاه**
**لجن‌کشی**
**تشخیص**
**ترکیدگی**
**باکامپیوتر**
و ترمیم لوله، بنائی با مصالح
**لوله‌بازکنی**
**۷۶۶۸۰۰**
**۷۶۶۷۹۹**

تخلیه‌چاه‌ولایروبی
**تشخیص** باکامپیوتر
لوله بازکنی و بنائی با مصالح
**۶۶۱۹۶۶**
**۶۶۴۳۱۰**
**۶۴۱۵۶۴**
۹۳۰۴۷۲ ۶۶۷۱۴۹
۹۳۸۴۹۷ ۵۶۲۹۰۴
۸۵۲۷۸۸ ۵۳۴۴۲۲
۷۹۰۴۰۶ ۵۳۸۳۲۷

سینه بغلی

## اطلاعیه کارخانه آدامس‌سازی اسلام

طبق تصویب‌نامه شماره ۱۶۳۷۹ سازمان حمایت تولید کنندگان ومصرف‌کنندگان از تاریخ ۱۳۶۰/۱۰/۲۲ نرخ فروش نقدی ادامس‌های کارخانه آدامس‌سازی اسلام بشرح ذیل تعیین و باطلاع عموم میرسد.

| نوع آدامس | قیمت‌فروش به مغازه‌دار | قیمت مصرف‌کننده |
|---|---|---|
| ادمس ٤ عددی هرجعبه ٦٠بسته | ۱۱۵ ریال | هربسته ٤عددی ۳/۵ ریال |
| ادامس‌بادی هرجعبه ۱۰۰بسته | ۱۱۵ ریال | هربسته ۱/۵ ریال |
| ادامس‌سکه هرجعبه ۵۰عددی | ۸۰ ریال | هربسته ۲ریال |

لازم است که معاره‌داران نرخ‌های جدید را رعایت نموده و ارمنستریان محترم انتظار دارد که محصولات فوق را بیش از نرخهای اعلام شده خریداری نمایند. درصورت مشاهده تخلف مراتب را به تلفن ۵۲۰۵۸۶ اطلاع دهند تا سهمیه معاره‌دار متخلف قطع گردد.

**کارخانه آدامس‌اسلام**

## قابل توجه اهالی تهران و حومه

بخصوص به مناطقی که لوله کشی گاز شهری رسیده است.لیست شرکتهای مجاز لوله‌کشی گاز مورد تائید شرکت ملی گاز

| نام شرکت | آدرس | تلفن |
|---|---|---|
| پارس طرح | قلهک خیابان یخچال اول خیابان حجازی‌شماره ٤٢ | ۲۶۵۰۰۲ |
| فایر بال | خیابان شهرآرا خیابان سی‌ام شماره ۱۵ | ۹۷۰۱۳۸ |

**تهران دیل**
میدان آفریقا - خیابان الوند- خیابان۳۱ پلاک ۲۵
۶۸۲۱۷۹

**هلم ایران** دکتر شریعتی بستامی۲۹ ۲۳۸۲۱۲

**دافمو**
دکترشریعتی سه راه طالقانی پلاک ۱۷۶
۷۵۳۳۶۰ -۷۵۱۴۳۹

**شرکت تاسیساتی ایمن لاین**
تقاطع ولی عصر طالقانی ساختمان گلستان طبقه چهارم
۶۶۵۶۰۲

**سردبندان**
خیابان میرعماد خیابان هفتم پلاک ۲۱
۸۵۶۸۷٤ -۲۳۵۱۹۷

**هپاهیت**
دکترشریعتی کوچه شقایق پلاک ۲۲آپارتمان چهارم
۷۶٤۲۳۳

**گازرسانی آن-اف**
میرداماد میدان محسنی، خیابان فرناز ، کوچه چهارم پلاک ۲۰
۲۲۹۸۱٤

**تکنیک آزاده**
گیشا، خیابان ۲٤ ، پلاک ۵۸
۶۳۱۸۱۵

**اسفق‌نو** مبارزان وراوینی، پلاک ۵۰
۸۳۲٤٤۷

**آپ داون فلش**
ایرانشهر جنوبی، شماره۵۵ طبقه چهارم
۸۳۳۰۲۱ ۲۹۶۷۰۱

**رافی هیت**
خردمند شمالی، کوچه بهادری ، پلاک ۱
۸۲۲۶۳٤

**یک دویک**
جردن مقابل سوپر جردن بلوارنادرپلاک ۸۳
۲۲٤۷۲۹ -۲۲۵٤۹۱

**راه سازه**
خیابان پیروزی صد دستگاه کوی مهدیه ، پلاک ۸۱
۳۳۲۱۳۱

**ولزایران**
خیابان انقلاب بین کالج و ویلا، کوچه سرشار
۸۲۲۰۶۸

**فنی مهندسی یونقار**
خیابان ولی‌عصر، بالاتر ازچهارراه مدرس کوچه مهستی پلاک ۲۳
۲۹۰۳۳۲

**پلمبینکان**
بهار، بالاتر ازبیمارستان شهربانی پلاک ۳۲۵
۷۵۸۰۶۹

**باکام ایران**
دکترفاطمی، ساختمان ۱۵۹ طبقه سوم
۶۵۷۲۳۵

**وایت ایر**
نارمک ، خیابان پدرثانی، خیابان هشت، شماره۷۳
۷۹۱۸۹۰ -۷۹۸۲۵۶

**ژنر**
خیابان ولی‌عصر بالاتر ازحام حم، کوچه کرانه شماره۲۳۵
۲۹۳۳۶۱

**نپ کو**
شمیران ، میدان امامزاده ، کوچه لاله
۲٤۵۷۶۷

**ژارا**
دکترفاطمی ساختمان شماره۱۸۰ طبقه ششم ، شماره۱۱
۸۹۷۷۵۲ -۶۵۰۰٤۲

**مهندسی گوات بر**
قائم‌مقام فراهانی پلاک ۳۹
۸۲٤۹۵۹

**ترمولیت**
بزرگراه رسالت تهران پارس ساختمان شماره ۱۱۰ طبقه سوم
۷۸۷۹۳۱

**ولتاگاز**
۸٤۸۱۱۶ -۸۵٤۶۷۹
۸٤٤۱۱۰ -۸۵۷۳۷۳

**امداد گاز**
بلوار کشاورز ۱۶ آذر خیابان شمالی دانشگاه پلاک ۵۱
۶۵۷٤۸۹

**اتصال گاز**
استاد مطهری نبش خیابان مفتح پلاک ٤٤۳
۸۳۲٤۰۳

**شرکت مهندسی فلیمز ایران**
لوله‌کشی گاز - نصب کلکتور - تبدیل سوخت

**شرکت مانسمان تکنیک**
خیابان دماوند ایستگاه داریوش روبروی تعاونی شهر و روستا صبح تا ۵ بعدازظهر
۷۰۱۲۳۱

**جولیان** جوانان ۲۲۹۲۷۲

**نگهدارنده سهروردی شمالی** نبش آپادانا ساختمان ۱۶۶
۸۵۵۹۱۷

**تأسیساتی گازموناسا**
خیابان انقلاب مابین پل چوبی شماره۲۸۰
۷۵۲۰۹۱

**شرکت تاسیساتی پارول**
خیابان آزادی کوچه آشیان شماره ۵
۹۶۸۱۱۵

**تکنیکال فرم**
مطهری، پلاک ۲۳۳
۶۲۹٤۹۹ -۷۶۸۹۲۵

**سیبت**
روزولت سابق، کوچه اردلان، پلاک ۲٤
۸۲٤۹۵۳

**پارس آور**
تهران‌پارس، ۱٤۲ غربی پلاک ٤۲
۷۸٤٤۳٤

**به گاز**
مجیدیه شمالی ، میدان سرباز ، شماره ۳٤
۲۳۶۰۳٤

**پارس فیکس چر**
قائم‌مقام فراهانی شمالی کوچه دوم شماره۱۲۰
۶۲۹۶۲۳

**کانجیس**
ولی‌عصر، نبش خیابان کامران، پلاک ۱ طبقه دوم
۸۹٤۹۸۲

**تاسیساتی ناسیل**
مطهری ، پلاک ۳٤۶
۸۳٤۲۹۲

**هایس**
استاد نجات‌اللهی، خیابان هوریار، پلاک ۲۷
۸۹۵۲۹۱

**شن آر**
سپهبد قرنی، نیکو ، کوچه مهر، پلاک ٤۸
۸۹٤۱۵۰

**تهران پلانت تام**
دکترفاطمی ، ساختمان شماره۹ طبقه هفتم شماره ۲۶
۶۵۶٤۱۷

**ترموتایسن**
سی‌متری جی جنب خراسانی پلاک ۸
۹۶۰۳۶۵

**سماک گاز**
دکترفاطمی ، روبروی هتل، خیابان باباطاهر
۶۵۵۰۹۲

**قایا**
سه راه طالقانی، اول خواجه نصیرطوسی، ساختمان ۳۸۰ طبقه سوم
۷۶۲۶۷۳

**بهارآوران**
ایرانشهر شمالی پلاک ۱۸۹ ساختمان کسری، طبقه ششم
۸۲۳۱۲۱

**شرکت سه‌تی**
میدان۷ تیر بزرگراه مدرس ساختمان شماره۵۷ طبقه اول
۸۲۵۲٤۹ - ۸۳۹۱٤۰

**عوذر**
لوله کشی گاز ونصب چراغ گازی
۷۵۲۹۲٤ -۷۵۸۶۱۹

**مهندسی و تاسیساتی هیتینگ تکنیک**
میدان گلها شماره ۲۵۳ ۶۵۰۶۸۸

**حورشید گاز**
ولی‌عصر - کوچه حورشید پلاک ۳۳ ۸۹۶۵٤۶

**انسی گاز** سهروردی شماره ٤٤ ۸۳۷۱۰۳

**شرکت ملقان گاز**
شریعتی ظفر خیابان نسا کوچه سهیل شماره ۱۷ طبقه همکف
۲۲۳۶۰۹ ۲۲۵۷۳۲

**شرکت‌خدمات مهندسی متال تریتمنت**
بلوار کشاورز صبای شمالی سماره ۷۷ طبقه پنجم متری ۱۷۰ تومان
۸۹۱٤۷۱

**لوله‌کشی گاز باتائید دراسرع وقت با قیمت مناسب**
تلفن ۸۲۲۷۸۸

**شرکت ولدرتی**
لاله زار نو چهارراه مهنا ساختمان شماره ۱ السرر طبقه اول شماره ۵
۳۰۵۱۶۸

**دنریس**
دکتر بهشتی دریای نور کوی نهم شماره ۳۲
۶۲۳۱۹۶

**شرکت نیستان**
پاسداران نیسان یکم پلاک ۲٤
۲۳۰۵۱۱

**برای ساختمان شما**
داربست فلزی رولپلاک و کمراژ
شرکت سیماساز
۸٤٤۱۳۸

**آلومینیوم**
درب وپنجره پیش ساخته درهراندازه ۷۳۶۶۷۰

**سقف بتونی** محاسبه
۳۷۵۹۵۷

**اگهی‌های گوناگون**

**اتوبختگان**
مجهزترین بسته بندی مبلمان و اثاثیه منزل شهروشهرستان بدون تعطیلی۷۶۶٤۸۸

**آموزشگاه آزادی**
با اعطای گواهینامه وزارت کار
**رادیو - تلویزیون**
نقشه برداری نقشه کشی حسابداری دفتر داری دوبل
انتهای آذربایجان۹۵۲۱۵۹

**تعلیم نقاشی**
تعلیم خط و نقاشی با تضمین در منزل و گالری کلهر ٦٤٤۵۲۰

**شیشه**
شیشه
تهیه و نصب در تهران و شهرستان
۸٤۸۸۷۶ -۸۵۲۳۳۶

**معاملات تلفن**
خرید وفروش تلفن در حا ۳۰۳۲۳۶

**خرید وفروش تلفن**
۸۲۱۸۷۵-۸۳۵٤۵۸

خرید و فروش مربوع تلفن
۶۶۲۶۶۲ -۶۶۷۱۷۲

خرید و فروش هر نوع تلفن
۳۸۵۳۸۱۸

**کلاس زبان**
کسانی به حج می‌روند
که عربی بدانند- عربی را با ما بیاموزید ۸۹۸٤۸۳

**آپارتمان فروشی**
عباس‌آباد
۱آپارتمان ٤۰متری فروشی۸٤۷۹۸۲

تلفنهای نیازمندیهای جمهوری اسلامی
۳۱۲۹۲۹ - ۳۱۲۹۹۹

**تعمیر تلویزیون**
تعمیر تلویزیون رنگی پارس، گروندیک لوه ۲۳۹۳۸۶
جهت سپاه رایگان

تعمیر تلویزیون رنگی و سیاه و سفید سرویس جهت ارگانهای انقلابی
مجانی
۳۳۸۰۶۹

تعمیرگاه مرکزی پارس
تعمیر تلویزیون رنگی سیاه و سفید پارس- بلموند- هیتاچی تلفنکن- بلاپوند
تلفن :۳۳٦٤٦۹

تعمیر تلویزیون فوری درمنزل پارس- گروندیک- آریا- بلر- بلموند- شهاب- شاوب‌لورنس
۹۲۵۷۷۱

**فروش لوازم**

**مجهزترین موسسه**
تزئینات الکتریکی و ظروف کرایه داری مولد برقهای سیار و دستگاههای صوتی واکومونتاژ و ومقداری ازاجناس مغازه
**بفروش میرسد**
ازقبیل میز و صندلی بلندگو- ریسه‌های الوان چراغهای ۳ توری گازی وغیره
تلفنهای: ۳۵۷۶۱۸
۳۵۵۵۶۵-۳۵۵۵۶۴

**گمشده**
دفترچه مالکیت وانت مزدا شماره شهربانی ۵۹۳۳۹ تهران ۱۵ مربوط به ماشاءا... قنبری مفقود گردیده اعتبار ندارد.

دفترچه مالکیت وانت مزدا شماره شهربانی ۱۲۸۶۹ تهران د بنام حسن قنبری مفقود گردیده اعتبار ندارد.

کارت موتور بشماره شهربانی ٤۳۵٦ تهران ۵۷ بنام غلامرضا محمدی نوری مفقود گردیده اعتبار ندارد.

کارت موتور بشماره شهربانی ٦۲۵۵ تهران ۵۹ بنام قدرت... بختیاری مفقود گردیده اعتبار ندارد.

سند اپل کاپیان به شماره شهربانی ۹۵۸۱٤ تهران ب مفقود گردیده اعتبار ندارد.

**گمشده**
دفتر چه اتومبیل ب- ام - و ۹۹٦۵۸ تهران ۲۲ بنام حسینعلی صیامی مفقود گردیده از درجه اعتبار ساقط است لطفاً در صورت اطلاع به شماره تلفن ۳۵٤۳ قائم شهر اطلاع دهند.

**فرش خواجه‌نصیر**
خریدار فرشهای نو، کهنه و اعلاء
**۷۵۳۶۳۶**

**جشن عروسی درتالار آینه امیر**
عصرانه کامل ۲۵۰ ریال
عصرانه و شام ۵۰۰۰ ریال
آدرس: خیابان انقلاب روبروی سینما رویال
تالار آینه امیر
**تلفن ۳۰۲۸٤۸**

**نم پس نمیدهد**
ازفرصت استفاده فرمائید
**ایزولاسیون بام**
باموادمقاوم ومطمئن فوری ارزان باتضمین شرکت قبربام ایزولاسیون ایران
**۸۵۵۵۰۶ -۸۵۵۷٤٤**

پرده‌های حفاظ دیوار و پنجره سقفهای سالن ساختمان و اطاقهای پیش‌ساخته
۸٤۷۶۳۶

**فرش امید**
خرید فرشهای کهنه و نو جهت صادرات
جمعه‌ها ۷۵۸۱٤۸

# اسامی قبولشدگان مرحله اول آموزشگـــاه افسری نیروی زمینی ارتش جمهوری اسلامی ایران

**بسمه تعالی**

از قبولشدگان آزمایش ورودی مورخه ۶۰/۱۰/۲۳ آموزشگاه افسری نیروی زمینی ارتش جمهوری اسلامی ایران دعوت میشود برای انجام مصاحبه حضوری در گروههای تعیین شده زیر به **دفتر گزینش نیروی زمینی واقع در خیابان ولی‌عصر (امیریه سابق) پائین‌تر از خیابان امام خمینی (درمانگاه ۵۰۱ سابق ارتش)** مراجعه نمایند توضیح اینکه: قبولشدگان درصورت مواجه با اشکال و جهت کسب اطلاع بیشتر میتوانند با شماره تلفن ۶۴۱۲۴۳ تماس حاصل نمایند.

گروههای صبح راس ساعت ۸۰۰ و گروههای بعدازظهر راس ساعت ۱۴۰۰ در محل فوق‌الذکر حضور بهم رسانند.

## گروه‌یکم‌صبح‌شنبه۶۰/۱۱/۱۷ نفرات(۳۵-۳)

ردیف شماره کارت نام و نام خانوادگی نام پدر

۳ـ ۲۰۵۶ ـ پرویز محمدی گلرنگ ـ محمد علی
۴ـ ۲۳۵۵ مصطفی احمدی ـ عبدالحسین
۵ـ ۲۱۸۰ـ فرامرز فرض الهی دیجویجین ـ الیاس
۶ـ ۱۴۱۵ ـ مسعود محبی ـ علی
۷ـ ۳۰۰۹ ـ کوروش عباسپور ـ سلیمان
۸ـ ۱۸۴۳ ـ علیرضا ناصر رنجبر ـ غلامرضا
۹ـ ۲۳۰۷ ـ هوشنگ جعفری ـ محمد تقی
۱۰ـ ۲۱۷۹ ـ محمد رضا فرض الهی دیجویجین ـ الیاس
۱۱ـ ۱۹۳۴ ـ نادر دامنی ـ عبدالعلی
۱۲ـ ۲۷۸۶ ـ سیاوش مولف اکبری ـ حسن
۱۳ـ ۲۲۵۸ ـ رسول حسنی ـ احمد
۱۴ـ ۱۴۱۷ ـ مسعود شفیعی سرارودی ـ مصطفی
۱۵ـ ۱۸۳۱ ـ کاظم محمد حسین زاده کلایج محمد حسن
۱۶ـ ۲۴۳۹ ـ مصطفی رضائی سفید ابی قراه علیجان
۱۷ـ ۲۷۳۲ ـ محمد احمد معدنی ـ حسن
۱۸ـ ۲۵۶۸ ـ فرخ ظرافت انگیز ـ محمد رضا
۱۹ـ ۲۶۷۶ ـ عبداله فرهادی فر ـ بابابازار
۲۰ـ ۲۷۷۳ ـ حمید رضا فلاح عراقی ـ محمد تقی
۲۱ـ ۲۷۶۹ ـ محمد نبی ابراهیمی ـ اصغر
۲۲ ـ ۲۵۵۰ ـ عبدالرضا ازاددهقان ـ عبدالحمید
۲۳ـ ۳۱۰۴ ـ محمد رضا سیفی ـ شاپور
۲۴ـ ۱۷۳۸ ـ مسعود باباپور ـ غلامعلی
۲۵ـ ۲۵۸۵ ـ کیومرث نبوی ـ عطا م اله
۲۶ ـ ۳۰۱۰ ـ سعید بیاتی ـ رستم علی
۲۷ـ ۲۳۰۵ ـ محمد افاقدشتی ـ رجب
۲۸ـ ۲۵۱۱ ـ عبدالرسول مسعودی ـ محمد
۲۹ـ ۲۹۰۱ ـ علاالدین سجادی ـ احمد
۳۰ـ ۲۰۹۱ ـ امراله نجاتی ـ محمد
۳۱ـ ۱۵۱۲ ـ محمود مالمیر ـ محمد
۳۲ـ ۲۰۳۶ ـ احمد فرهادی مهاردونی ـ اسماعیل
۳۳ـ ۲۳۱۴ ـ سعید نیگارو ـ حسن
۳۴ـ ۲۲۲۴ ـ جمشید عابدینی ـ ساجدین
۳۵ ـ ۲۲۶۶ ـ امیر هوشمند سینی اصفهانی ـ امیر هوشنگ

## گروه‌دومبعدازظهرشنبه۶۰/۱۱/۱۷(۷۰-۳۶)

ردیف شماره کارت نام و نام خانوادگی نام پدر

۳۶ ـ ۱۳۲۶ ـ مرتضی افشاری راد ـ حسن
۳۷ ـ ۱۲۸۵ ـ محرم نوری اصل ـ مرتضی
۳۸ ـ ۱۳۶۵ ـ عباس خسرو ابادی ـ محمد
۳۹ ـ ۲۶۹۹ ـ سید حمید حسینی ـ سید احمد
۴۰ ـ ۳۱۰۶ ـ غلامعلی جعفری سرایی ـ بهمن
۴۱ ـ ۲۴۱۱ ـ رحمتعلی صار ـ یدالله
۴۲ ـ ۲۰۰۹ ـ مقصود عباس زاده قوی فکر ـ اکبر
۴۳ ـ ۲۷۷۷ ـ مختار میرزائی افجه کد ـ قلعه میرزا
۴۴ ـ ۲۳۱۰ ـ علی اصغر صحرائی برجلو ـ توکل
۴۵ ـ ۲۲۷۳ ـ محمد محیی اشتیانی ـ حبیب
۴۶ ـ ۲۶۴۲ ـ سید حسین پرهیز کار شکری ـ مرتضی
۴۷ ـ ۱۸۸۵ ـ علیرضا مهرزاده ـ غلامرضا
۴۸ ـ ۱۸۷۷ ـ فرامرز علی پور نظری ـ محمد
۴۹ ـ ۲۰۶۶ ـ ناصر روستائی ـ محمد رسول
۵۰ ـ ۲۵۷۰ ـ غلامرضا درخشان ـ غلام احمد
۵۱ ـ ۱۳۴۱ ـ محسن تابعی ـ مرتضی
۵۲ ـ ۳۰۴۷ ـ ابوالقاسم مظفری ـ علی
۵۳ ـ ۲۰۸۰ ـ خسرو میرزائیان ـ غلامرضا
۵۴ ـ ۲۴۸۷ ـ جهانگیر اذرسعید ـ محمد رضا
۵۵ ـ ۲۵۹۴ ـ شرین سوری رائی ـ خان محمد
۵۶ ـ ۲۳۰۰ ـ داود کاظمی ـ امیر
۵۷ ـ ۲۳۹۳ ـ مسعود بهزادپور ـ مهدی
۵۸ ـ ۲۳۲۵ ـ احمد علی ریاحی مهابادی ـ محمد
۵۹ ـ ۳۱۰۳ ـ رمضان مرادی ـ کرم
۶۰ ـ ۲۶۳۵ ـ نوذر زرمیان ـ عبدالعلی
۶۱ ـ ۱۳۸۴ ـ میر رحیم سید صالح ـ یوسف
۶۲ ـ ۱۵۰۴ ـ این علی شاعری جویباری ـ فربانعلی
۶۳ ـ ۱۸۶۵ ـ سید علی پور نقاش مطلق تهرانی ـ اسداله
۶۴ ـ ۲۷۷۱ ـ جلال محمدی ـ رضا
۶۵ ـ ۲۲۰۲ ـ عباس رضوی گورابی ـ علی
۶۶ ـ ۱۶۹۱ ـ محمد جواد عباسی ـ عباس
۶۷ ـ ۲۶۶۱ ـ احمد هنری ـ یوسف
۶۸ ـ ۲۶۹۴ ـ علی مراد زند حاج ابادی ـ محمود
۶۹ ـ ۲۲۸۰ ـ حسین پور احمدی ـ محمد
۷۰ ـ ۱۶۳۵ ـ صمد احمدی اورپلاغ ـ عباسعلی

## گروه سوم صبح یکشنبه ۶۰/۱۱/۱۸(۱۰۵-۷۱)

ردیف شماره کارت نام و نام خانوادگی نام پدر

۷۱ ـ ۱۵۳۶ ـ علی یوسف پور نظامی ـ بهروی
۷۲ ـ ۳۰۷۳ ـ مهدی رضا گیانی ـ صادق
۷۳ ـ ۲۲۵۹ ـ منصور حسنی ـ احمد
۷۴ ـ ۲۵۷۲ ـ محمد صادق منهور ـ ابراهیم علی
۷۵ ـ ۲۵۸۲ ـ رضا قناعی ـ غلامحسین
۷۶ ـ ۱۲۰۱ ـ محتشم سجادی ـ سید فضل اله
۷۷ ـ ۲۵۵۵ ـ سید مجتبی پرهیزکار شکری ـ مرتضی
۷۸ ـ ۲۴۱۴ ـ اسداله فصاحت ـ جعفر
۷۹ ـ ۱۶۸۴ ـ مریم صدقی ـ محمود
۸۰ ـ ۲۰۲۵ ـ هوشنگ یاری نهبه ـ صفی
۸۱ ـ ۲۸۳۰ ـ ابوالفضل اسلامی ـ روح اله
۸۲ ـ ۲۰۵۳ ـ عبدالرضا مهابادی مهتا اباد ـ محب علی
۸۳ ـ ۲۹۵۲ ـ محمد رهروند ـ خدامراد
۸۴ ـ ۲۱۷۵ ـ علی میرزاطیبی ـ جعفر
۸۵ ـ ۲۳۸۹ ـ مجتبی عبادتی رودبارکی ـ محمد
۸۶ ـ ۲۱۶۲ ـ علیرضا متمولی قاسم حیلی ـ شعبان
۸۷ ـ ۲۹۰۸ ـ قرامرز محمد رضا بیگی ـ خسراله
۸۸ ـ ۱۱۲۳ ـ محسن شعبانی ـ مهر معلی
۸۹ ـ ۲۱۲۸ ـ جلال محمدی ـ مهر معلی
۹۰ ـ ۲۲۸۶ ـ احمد بیاکانی ـ حسین

۹۱ ـ ۲۳۸۵ ـ جلال علیپور کنفی ـ محمد علی
۹۲ ـ ۱۹۳۵ ـ عباس پناهی ریزی ـ حسین
۹۳ ـ ۱۹۵۴ ـ محمود بهرامی ـ حسن
۹۴ ـ ۲۷۰۷ ـ شمس گرجی بشر ابادی ـ یداله
۹۵ ـ ۱۹۱۲ ـ جعفر نیکا منش ـ سهراب
۹۶ ـ ۱۱۱۶ ـ حجت اله شیرین ابادی ـ علی
۹۷ ـ ۱۴۵۰ ـ محسن شاه میر ـ غلامحسین
۹۸ ـ ۲۳۰۳ ـ علی بهادری بزچلوئی ـ حسین
۹۹ ـ ۲۳۹۰ ـ علی اصغر محمد رحیمی ـ صحبت اله
۱۰۰ ـ ۲۸۴۵ ـ حبیب موسی خانی ـ احمد
۱۰۱ ـ ۲۹۳۰ ـ سعید جوادی ـ فریدون
۱۰۲ ـ ۲۹۴۶ ـ سید جواد طباطبائی ـ عبدالحسین
۱۰۳ ـ ۲۱۸۸ ـ حسن صفری ـ مهدی
۱۰۴ ـ ۲۲۳۷ ـ احمد سرحدی نویندگانی ـ غلامعباس
۱۰۵ ـ ۱۲۰۵ ـ حیدرعلی رجبی ـ حاجی بابا

## گروه‌چهارم‌بعدازظهریکشنبه۶۰/۱۱/۱۸ (۱۴۰-۱۰۶)

ردیف شماره کارت نام و نام خانوادگی نام پدر

۱۰۶ ـ ۲۰۳۱ ـ علیرضا برغمان ـ حیدر
۱۰۷ ـ ۲۵۳۱ ـ فریبرز شادی مزدقانی ـ محمود
۱۰۸ ـ ۱۶۵۰ ـ سعید ترک ـ محمد
۱۰۹ ـ ۱۲۰۸ ـ محمدرضا ظهرابی ـ مرادحسین
۱۱۰ ـ ۲۸۳۱ ـ بهروز خانگاهی ـ ولی
۱۱۱ ـ ۲۲۷۶ ـ عباس مهدی حبین زاده کرمانی ـ علی
۱۱۲ ـ ۲۱۵۸ ـ حسن رجبی ـ نصیر
۱۱۳ ـ ۱۷۳۲ ـ علی اکبر کریمی ـ رجب
۱۱۴ ـ ۱۵۵۵ ـ داود قره داغی ـ عیسی
۱۱۵ ـ ۲۲۱۳ ـ منصور ازاد ـ علی
۱۱۶ ـ ۲۹۳۳ ـ فرشید منصوری ـ مظفر
۱۱۷ ـ ۲۱۴۲ ـ حمید صمدزاده ـ حسین
۱۱۸ ـ ۱۸۷۵ ـ محمود طهماسبی ـ احمد
۱۱۹ ـ ۱۹۰۳ ـ داریوش سلطانی ـ محمدعلی
۱۲۰ ـ ۱۱۶۰ ـ رامز علیزاده ـ ظهراب
۱۲۱ ـ ۱۲۵۶ ـ علی محمدی انین ـ هاشم
۱۲۲ ـ ۱۴۲۳ ـ علی خانی ـ محمد
۱۲۳ ـ ۱۷۴۹ ـ حسن رزاقی ـ رجبعلی
۱۲۴ ـ ۲۵۳۲ ـ امیررضا سقط چی ـ حیدرعلی
۱۲۵ ـ ۲۷۴۳ ـ محمود فرج زاده ها ـ غلام
۱۲۶ ـ ۳۰۸۰ ـ داود بهرامی یار احمدی ـ ولی اله
۱۲۷ ـ ۲۸۲۲ ـ رضاقلی ملیانیان ـ مصطفی
۱۲۸ ـ ۲۴۰۹ ـ رضا الهیاری ـ محمد
۱۲۹ ـ ۲۴۲۸ ـ محمدعلی صولتی تویکانلو ـ محمدکریم
۱۳۰ ـ ۱۹۶۹ ـ ناصر بلوریان ـ محمدحسین
۱۳۱ ـ ۲۸۰۶ ـ رضا هنرمند باقری ـ رحیم
۱۳۲ ـ ۲۹۲۵ ـ بهمن گازرانی فراهانی ـ نوروز
۱۳۳ ـ ۱۴۸۸ ـ علی حلوانی نیامهر ـ محمدافا
۱۳۴ ـ ۱۳۲۱ ـ جواد خاتمی ـ اصلان
۱۳۵ ـ ۱۶۵۱ ـ شهداد کاویانی گرجی ـ محمد
۱۳۶ ـ ۱۵۵۳ ـ محمدرضا کریمی گواری ـ نصراله
۱۳۷ ـ ۱۲۰۳ ـ بهرام ساکی ـ نادر
۱۳۸ ـ ۲۵۴۹ ـ حمید رضا تیر چنگ ـ یدالله
۱۳۹ ـ ۲۹۰۶ ـ مصطفی درجزی دولایی ـ حسین
۱۴۰ ـ ۳۱۱۵ ـ حسین یامری ـ خانمحمد

## گروه‌پنجم‌صبح‌دوشنبه ۶۰/۱۱/۱۹(۱۷۵-۱۴۱)

ردیف شماره کارت نام و نام خانوادگی نام پدر

۱۴۱ ـ ۲۵۸۱ علی کفاش ـ احمد
۱۴۲ ـ ۲۶۱۱ ـ سید حمید رضوی ـ مهدی
۱۴۳ ـ ۲۸۴۳ ـ سعید حسینی ورنامخواستی ـ ناصر قلی
۱۴۴ ـ ۲۸۴۸ ـ محمد ده مرده ـ غلامعلی
۱۴۵ ـ ۱۷۴۵ ـ مهرداد ضرغامی ـ فریدون
۱۴۶ ـ ۲۷۲۷ ـ محمد حسین ملک محمدی ـ عباس
۱۴۷ ـ ۱۳۲۴ ـ سید خلیل سید حسینی ـ سید علی
۱۴۸ ـ ۲۵۰۷ ـ محمد حسن پرنده شیروان ـ قربانعلی
۱۴۹ ـ ۳۱۱۱ ـ ناصر قروتخوار گلزاری ـ دادی
۱۵۰ ـ ۲۰۱۳ ـ مجید عباس زاده علی بگلو ـ رضا
۱۵۱ ـ ۲۰۴۶ ـ محمود جلالی ورنامخواستی ـ مرتضی
۱۵۲ ـ ۲۶۵۲ ـ داود اقا علی گل ـ محمد تقی
۱۵۳ ـ ۲۳۸۴ ـ بهمن عسگرزاده فساکی ـ غلامعلی
۱۵۴ ـ ۱۴۹۶ ـ مجید جلوس حقی ـ غلامعلی
۱۵۵ ـ ۱۵۶۵ ـ حسن محرری زاده ـ رضا
۱۵۶ ـ ۱۰۲۱ ـ علیرضا صفری دلوگی ـ عباسعلی
۱۵۷ ـ ۱۵۰۷ ـ احمد بابائی ـ سلیمان
۱۵۸ ـ ۱۵۴۹ ـ نور خدا کشاورز فرد ـ اکبر
۱۵۹ ـ ۱۸۳۲ ـ محمد روح پرور یزدان اباد ـ حبیب
۱۶۰ ـ ۲۹۵۷ ـ فیروز فلاحی ـ امیر قلی
۱۶۱ ـ ۲۳۳۸ ـ مرتضی وحید ـ فرج اله
۱۶۲ ـ ۲۰۹۳ ـ حیدر ـ روشنی گمیجی ـ ابراهیم
۱۶۳ ـ ۳۰۲۴ ـ حسن گل دوست ایبانلو ـ خلیل
۱۶۴ ـ ۳۰۹۳ ـ بهروز کلاب راده ـ غلامرضا
۱۶۵ ـ ۲۶۴۴ ـ حمید رضا نجفی راده ـ حسین
۱۶۶ ـ ۲۶۹۱ ـ فریبرز رستمیان ـ رضا
۱۶۷ ـ ۲۷۸۰ ـ داود محمدزاده ـ محمود
۱۶۸ ـ ۱۶۲۱ ـ محمد رضا شیرخانراده ـ علی
۱۶۹ ـ ۱۵۹۸ ـ فرشاد نامدار ـ غلامعباس
۱۷۰ ـ ۲۳۷۸ ـ عباس خراسانی ـ حسین
۱۷۱ـ ۱۷۲۲ ـ کاظم سلیمان اوغلی ـ ابراهیم
۱۷۲ـ ۲۸۸۹ ـ اکبر دمه نژاد ـ عین اله
۱۷۳ـ ۱۹۸۲ـ علی اصغر تعدو ـ عباسعلی
۱۷۴ـ ۲۷۵۱ ـ محمد پرستاری فرکوش ـ احمد
۱۷۵ـ ۲۲۵۲ـ کمال چشم الوسی ـ علی

## گروه‌ششم‌بعدازظهردوشنبه۶۰/۱۱/۱۹(۲۱۰-۱۷۶)

ردیف شماره کارت نام و نام خانوادگی نام پدر

۱۷۶ـ ۲۶۷۱ـ حسین ملائی برزنی ـ رضا حسین
۱۷۷ـ ۲۶۰۲ـ عباسعلی شاکری بردلی ـ علی
۱۷۸ـ ۲۶۲۲ـ غلامعلی شوشندژاد ـ علامرضا
۱۷۹ـ ۳۱۱۳ علی عسگر الهی ـ عباسعلی
۱۸۰ـ ۲۴۵۹ـ علامرضا کاویان ـ سیف اله
۱۸۱ـ ۳۲۶۰ـ خسراله علیبوسی ـ یوسف
۱۸۲ـ ۲۵۵۳ـ محمدجواد احمدی کرهرودی ـ حبیب اله
۱۸۳ـ ۲۵۷۶ـ امیرشوف مظاهری ـ حمزه
۱۸۴ـ ۲۱۶۰ـ حمزه روحی قره باغ ـ حمید
۱۸۵ـ ۲۲۹۳ـ ایرج ابکون ـ علی محمد
۱۸۶ـ ۱۹۹۳ـ علی جاه محمدعلی ـ حسین
۱۸۷ـ ۲۷۵۴ـ موجهر آسدی ـ مرتضی
۱۸۸ـ ۱۱۶۲ـ قدرت اله مودی ـ احمد
۱۸۹ـ ۱۵۳۲ـ موسی دادستان ـ عبدالحسین
۱۹۰ـ ۱۶۶ـ علی اکبر قنعانی ـ غلامحسین
۱۹۱ـ ۲۹۷۲ـ محمد فرشادی ـ قاسم
۱۹۲ـ ۲۷۷۴ـ حمید یوسفی اصل ـ ابراهیم
۱۹۳ـ ۱۷۶۱ـ حسن روزی مطلب شیرازی ـ نجات
۱۹۴ـ ۱۹۸۶ـ ابوالقاسم اصغری طرقی ـ محمد
۱۹۵ـ ۲۲۱۲ـ سیدمحی الدین سعیدی اسلامی ـ سیدرضی الله
۱۹۶ـ ۲۰۳۷ـ کریم متولی ـ جعفر
۱۹۷ـ ۱۳۷۵ـ محمود علی بیگی بی ـ حسین

۱۹۸ـ ۱۲۸۳ـ سعید حسینی ـ حسین
۱۹۹ـ ۱۲۸۲ـ ناصر همتیان صابونچی ـ علی اکبر
۲۰۰ـ ۱۲۸۳ـ حمیدرضا وفائی نژاد ـ علیرضا
۲۰۱ـ ۳۰۰۴ـ محمد سلطانی ـ قهرمان
۲۰۲ـ ۲۵۴۴ـ رضاعلی جاویدی زرنجین ـ میرزاعلی
۲۰۳ـ ۲۳۴۸ـ جمشید ابراهیم زاده میرخاک ـ گداعلی
۲۰۴ـ ۲۳۴۹ـ سیاوش خنده جام ـ علی
۲۰۵ ـ ۱۹۴۱ ـ داود حجازی اصل ـ رسول
۲۰۶ ـ ۱۶۹۳ ـ ناصر گلی نژاد ـ قدرت
۲۰۷ ـ ۱۷۳۵ ـ محمد علی شرازیان ـ ذبیح اله
۲۰۸ ـ ۲۰۳۳ ـ فریبرز باهوند نژاد ـ درویش
۲۰۹ ـ ۱۸۰۶ـعلی امیر مقدمی ـ حسن
۲۱۰ ـ ۲۷۷۲ ـ میرزا احمد رضوانی ـ محمد رضا

## گروه‌هفتم‌صبح‌سه‌شنبه۶۰/۱۱/۲۰(۲۴۵-۲۱۱)

ردیف شماره کارت نام و نام خانوادگی نام پدر

۲۱۱ ـ ۱۸۷۳ ـ سام درگزنی ـ حسین
۲۱۲ ـ ۲۲۰۱ ـ نریمان تیموری ـ رضا
۲۱۳ ـ ۲۴۱۰ ـ عیسی یار محمد زئی ـ تاگزی
۲۱۴ ـ ۱۶۳۷ ـ غلامرضا سیفی ـ علی
۲۱۵ ـ ۲۹۶۷ ـ بهمن شهرکی ـ محمد علی
۲۱۶ ـ ۲۳۶۲ ـ احمد شاه محمدی ـ حسین قلی
۲۱۷ ـ ۲۲۷۳ ـ اصغر شفیعی ـ علی اکبر
۲۱۸ ـ ۲۰۵۱ ـ خسرو چوکامی ـ پیر علی
۲۱۹ ـ ۲۵۵۷ ـ محمد رضا رسا ـ علی اکبر
۲۲۰ ـ ۳۰۹۷ ـ سید اسماعیل سعیدی شکر پی ـ میر اقا
۲۲۱ ـ ۳۱۱۲ ـ امیر رنجبر شهرکی ـ عباس
۲۲۲ ـ ۳۱۱۴ ـ علیرضا شهری ـ حمد اله
۲۲۳ ـ ۱۸۴۹ ـ سعید غفاریان ـ علی محمد
۲۲۴ ـ ۲۷۱۰ ـ هوشنگ رستمی ـ تقی
۲۲۵ ـ ۲۵۲۱ ـ اقا یزاز رنجبر ـ تقی
۲۲۶ ـ ۲۰۵۰ ـ محبت اله همتی میرزا رحیملو ـ بختیار
۲۲۷ ـ ۲۲۲۹ ـ اکبر بهادر ـ رمضان
۲۲۸ ـ ۱۰۴۰ ـ سعید قاسم زاده ـ پرویز
۲۲۹ ـ ۱۱۱۱ ـ عباسعلی فاتحی میکائی ـ حسین
۲۳۰ ـ ۱۲۳۰ ـ قدرت غلامی نژاد ـ کریم
۲۳۱ ـ ۲۸۱۳ ـ الهوردی قراچه لو جوکی محمود ـ امامقلی
۲۳۲ ـ ۲۸۳۷ ـ علیرضا اخلاقی ـ نظر علی
۲۳۳ ـ ۲۲۵۷ ـ محمد رضا طباء میدانی ـ محمود
۲۳۴ ـ ۲۳۷۵ ـ محمد حسن حق بین ـ حسین
۲۳۵ ـ ۲۴۲۶ ـ داود قولی ـ محمد
۲۳۶ ـ ۲۰۳۴ ـ ناصر اسماعیلی بله قارشو ـ اسماعیل
۲۳۷ ـ ۲۲۰۰ ـ هاشم عداد ابشاری ـ عبد اله
۲۳۸ ـ ۲۵۴۸ ـ حسین حاتمی ـ امید علی
۲۳۹ـ ۲۶۸۱ـ سعید نجفی نسب ـ رحمان
۲۴۰ـ ۱۱۷۸ـ مجید کاکاوند عراقی ـ محمود
۲۴۱ـ ۲۶۳۴ـ علیرضا فره ـ احمد
۲۴۲ـ ۲۷۰۸ـ منوچهر هشترودی هزبری ـ علی اکبر
۲۴۳ـ ۱۸۷۱ـ سیدتقی هاشمی ـ کاظم
۲۴۴ـ ۱۹۱۵ـ نصرالله میرانی ـ زردشت
۲۴۵ـ ۲۰۱۶ـ احمد روشن فکر ـ محمد علی

## گروه‌هشتم‌بعدازظهر سه‌شنبه۶۰/۱۱/۲۰(۲۸۰-۲۴۶)

ردیف شماره کارت نام و نام خانوادگی نام پدر

۲۴۶ـ ۲۵۴۲ـ محمد نبی ـ محمود
۲۴۷ـ ۲۸۲۶ـ کاووس امیرابادی فراهانی ـ صفر علی
۲۴۸ـ ۱۶۸۵ـ محمد مهدی حافظیان ـ ابوالقاسم
۲۴۹ـ ۲۷۵۶ـ محمدصادق خادم روحانی ـ حسین
۲۵۰ـ ۲۸۴۲ـ ناصر صفی صمع ابادی ـ وحب
۲۵۱ـ ۱۴۶۲ـ حسین قهرمانی ـ ابراهیم
۲۵۲ـ ۱۲۵۴ـ مسعود جلالی ـ کاظم
۲۵۳ـ ۱۵۹۰ـ جلال رزم ارا ـ خداکریم
۲۵۴ـ ۱۶۵۲ـ حمید عزیزی نوری ـ امیر
۲۵۵ـ ۲۲۱۵ـ علیرضا سلطانی ادغان ـ محمدعلی
۲۵۶ـ ۲۲۱۸ـ سیداحمد رضوی ـ مهدی
۲۵۷ـ ۲۵۴۱ـ جلیل بیضاوی نژاد ـ محمد رحیم
۲۵۸ـ ۲۷۲۴ـ محمود درویش وند ـ محمد
۲۵۹ـ ۲۴۲۲ـ علی اصغر مینائی ـ محمدعلی
۲۶۰ـ ۲۵۷۹ـ حمزه باقری ـ محمد
۲۶۱ـ ۲۷۴۶ـ محمد جواد صفرزاده ـ حسنعلی
۲۶۲ـ ۲۱۴۱ـ افشین حاجیان ـ محمد علی
۲۶۳ـ ۲۸۹۶ـ حیدر جهانشاد ـ علی اکبر
۲۶۴ـ ۲۶۲۰ـ حمید خوشزبان ـ اکبر
۲۶۵ـ ۲۲۶۷ـ عباسعلی برهانی معانی ـ رضا
۲۶۶ـ ۱۲۱۰ـ محمد یعقوبی ـ محمدعلی
۲۶۷ـ ۱۲۵۱ـ غلامعلی مرتضوی ـ محمداسماعیل
۲۶۸ـ ۱۳۳۲ـ حمید پورجوان اسد ـ یدالله
۲۶۹ـ ۱۳۹۳ـ نادر اداک ـ محمد علی
۲۷۰ـ ۱۳۵۰ـ محمود ادیبی سده ـ ابراهیم
۲۷۱ـ ۲۲۳۹ـ صالح اصلانی ـ حسین
۲۷۲ـ ۲۵۹۲ـ محسن به اگین ـ علی اصغر
۲۷۳ ـ ۲۹۵۱ ـ غلامعباس سلیمانی ـ یوسف
۲۷۴ ـ ۲۰۵۹ ـ ابوالحسن حجی ـ محمد جواد
۲۷۵ ـ ۲۰۷۳ ـ محمود توکلی ـ اسکندر
۲۷۶ ـ ۲۷۶۵ ـ علی اکبر جمالو ـ عین علی
۲۷۷ ـ ۲۸۰۰ ـ احمد حاجوی ـ اکبر
۲۷۸ ـ ۲۷۳۸ ـ رضا ملازیل ـ علی
۲۷۹ ـ ۲۳۵۱ ـ بهروز کلیبری نژاد ـ روح الله
۲۸۰ ـ ۲۴۶۵ ـ خداوبردی رمضانپور ـ ریارتی ـ رمضان

## گروه‌نهم‌صبح‌چهارشنبه۶۰/۱۱/۲۱(۳۱۵-۲۸۱)

ردیف شماره کارت نام و نام خانوادگی نام پدر

۲۸۱ ـ ۲۰۶۴ ـ خسرو فرجی ـ عزیزالله
۲۸۲ ـ ۲۱۳۳ ـ ابوالفضل کامیاب تیموری ـ نورالله
۲۸۳ ـ ۳۰۰۶ ـ مرتضی فیروزی ـ محمد
۲۸۴ ـ ۲۸۸۰ ـ حسن صبوری ـ محمد علی
۲۸۵ ـ ۱۳۴۹ ـ اردشیر بارانی ـ والی
۲۸۶ ـ ۱۱۲۱ ـ حبیب‌الله رضائی فرعه شیرین ـ محمد ابراهیم
۲۸۷ ـ ۲۸۵۳ ـ حسن صناعی ـ فتح‌الله
۲۸۸ ـ ۳۰۸۳ ـ درویشعلی زورقین ـ مهدی
۲۸۹ ـ ۲۰۳۵ ـ مسعود کمیلی ـ محمد ناصر
۲۹۰ ـ ۲۰۲۴ ـ سید رضیها سجادی ـ سید حسن
۲۹۱ ـ ۲۰۸۳ ـ حمیدرضا ملکی ـ غلامعلی
۲۹۲ ـ ۲۰۸۸ ـ جعفر عسکری ـ غلامحسین
۲۹۳ ـ ۲۱۳۵ ـ ایرج حسین راده بنه کهر ـ اکبر
۲۹۴ ـ ۱۷۹۹ ـ علی جودکی ـ عباس
۲۹۵ ـ ۲۲۲۹ ـ غلامرضا تمیمی راده ـ علی بار
۲۹۶ ـ ۲۲۶۹ ـ مهدی حسینی سفیدایی ـ علی
۲۹۷ ـ ۲۲۹۷ ـ علی بعالی کاشانی ـ عباس
۲۹۸ ـ ۲۵۲۰ ـ سید حسین اسماعیلی ـ مصطفی
۲۹۹ ـ ۲۶۵۰ ـ حسن رضائی حمزه کمنی ـ محمد
۳۰۰ ـ ۲۶۵۶ ـ موجهر صادقی ـ محمد
۳۰۱ ـ ۲۳۸۴ ـ منصور اکبرزاده ـ عبدالرضا
۳۰۲ ـ ۲۱۹۲ ـ داود بروغی ـ حجی ابراهیم
۳۰۳ ـ ۲۲۲۲ ـ علی سلگی ـ امیدعلی
۳۰۴ ـ ۱۲۱۳ ـ نادر حیدری دره جاری ـ محمد حسن

۳۰۵ ـ ۱۰۷۰ ـ محسن امینی جاده کناری ـ محمد
۳۰۶ ـ ۱۵۹۹ ـ مجتبی طلائیان ـ حسن
۳۰۷ ـ ۱۴۷۵ ـ هادی غفاری ـ علی محمد
۳۰۸ ـ ۳۰۹۱ ـ سیدعباس لورعی ـ حسن
۳۰۹ ـ ۲۳۳۶ ـ مهدی ترانه ـ شیرعلی
۳۱۰ ـ ۲۷۲۸ ـ ناصر افری ـ علی محمد
۳۱۱ ـ ۲۶۸۸ ـ علی خسروی ـ حسن
۳۱۲ ـ ۲۵۳۹ ـ دانش کاویانی ـ ناصر
۳۱۳ ـ ۱۷۲۰ ـ بهمن ثلاثی ـ ساجعلی
۳۱۴ ـ ۱۷۲۱ ـ محرم قربانزاده دانالو ـ تیمور
۳۱۵ ـ ۲۰۵۸ ـ ناصر رحیمی ـ علی محمد

## گروه‌دهم‌بعدازظهرچهارشنبه۶۰/۱۱/۲۱ (۳۵۰-۳۱۶)

ردیف شماره کارت نام و نام خانوادگی نام پدر

۳۱۶ ـ ۲۱۰۶ ـ محمود ابراهیمی ـ ایمانعلی
۳۱۷ ـ ۲۱۳۴ ـ رضا منصوری ـ برات محمد
۳۱۸ ـ ۲۰۶۱ ـ مرتضی عزیز ـ غلامرضا
۳۱۹ ـ ۱۸۰۹ ـ سعید اصغرزاده حلیفی ـ اصغر
۳۲۰ ـ ۲۲۹۹ ـ سیدمحمد طباطبائی ـ سیدمصطفی
۳۲۱ ـ ۲۵۰۶ ـ ابراهیم نقیبی ـ کریم
۳۲۲ ـ ۱۶۰۲ ـ ابوالفضل گودرزی ـ محمد
۳۲۳ ـ ۱۲۳۵ ـ محمد حسین تابش ـ ستار
۳۲۴ ـ ۱۰۷۸ ـ هاشم رحمانی ـ معروف
۳۲۵ ـ ۲۹۶۵ ـ مجید پوراعتماد ـ اکبر
۳۲۶ ـ ۲۶۳۷ ـ محمد سعید شنطهائی ـ باقر
۳۲۷ ـ ۲۸۱۵ ـ هادی خلیلی ـ محمد حسین
۳۲۸ ـ ۲۸۲۸ ـ جمال جمالی ـ علی اصغر
۳۲۹ ـ ۱۱۹۶ ـ احمد میرزائی ابوالحسن ـ بهلول
۳۳۰ ـ ۱۲۰۶ ـ اسماعیل قاسمی ـ قنبر
۳۳۱ ـ ۱۰۰۹ ـ محمود فرزندی ـ حسن
۳۳۲ ـ ۱۲۵۹ ـ جلال بابائی زاده حسین
۳۳۳ ـ ۱۲۸۹ ـ ابراهیم کریمی خراجی ـ محمد علی
۳۳۴ ـ ۱۵۶۳ ـ حسن رضاعموزاد خلیلی ـ حسین جان
۳۳۵ ـ ۱۸۶۱ ـ محمد علی رحمانی ـ صفرعلی
۳۳۶ ـ ۲۵۱۶ ـ غلامرضا وکالتی قزلجه ـ محرمعلی
۳۳۷ ـ ۱۷۷۸ ـ سعید شمس اصف ـ غلامحسین
۳۳۸ ـ ۲۱۰۸ ـ مجید جماعتی ـ حسین
۳۳۹ ـ ۲۳۱۶ ـ اردشیر عزتی ـ محمد حسین
۳۴۰ ـ ۲۱۶۸ ـ هوشنگ عربی باف ـ صفر
۳۴۱ ـ ۲۱۶۷ ـ حسین جعفری ـ خداداد
۳۴۲ ـ ۲۳۷۹ ـ مهدی پرویزی ـ محمد علی
۳۴۳ ـ ۱۶۶۲ ـ داود مخابیک بابائی ـ رحیم
۳۴۴ ـ ۲۳۷۹ ـ حسین شایسته رمضانی ـ حسن
۳۴۵ ـ ۲۹۱۲ ـ سید محمود میراقارادة ـ رسول
۳۴۶ ـ ۲۱۵۴ ـ خلیل پیران ـ اسد
۳۴۷ ـ ۱۶۷۱ ـ بهراد بیژنی ـ ابراهیم
۳۴۸ ـ ۱۷۰۷ ـ جعفر اخندمصب ـ عباس
۳۴۹ ـ ۲۹۹۷ ـ خیراله کلب خانی ـ محمد
۳۵۰ ـ ۳۰۷۰ ـ محمد رضا صالم زاده رشتی نژاد ـ حسین

## گروه‌یازدهم‌صبح‌شنبه۶۰/۱۱/۲۴(۳۸۵-۳۵۱)

ردیف شماره کارت نام و نام خانوادگی نام پدر

۳۵۱ ـ ۲۰۷۴ ـ عباس صدری ابکنار ـ عبدالخالق
۳۵۲ ـ ۲۵۱۳ ـ اردشیر خوشرفتار قیماسی ـ علی بابا
۳۵۳ ـ ۲۵۴۵ ـ برات محمد پور جعفر دوین ـ رمضانعلی
۳۵۴ ـ ۱۵۰۱ ـ مسعود خدمت ـ میرزا حسین
۳۵۵ ـ ۱۵۴۸ ـ غلامحسین چاوشی ساری ـ علی
۳۵۶ ـ ۱۴۷۶ ـ نادر فاتحی ـ حمید
۳۵۷

امام امت در دیدار با ائمه جمعه استان خوزستان:

# وقتی انقلاب از متن مردم باشد نمی‌شود آنرا شکست داد

**در فرخنده میلاد با سعادت یازدهمین اختر پرفروغ آسمان ولایت و امامت، حضرت امام حسن‌عسکری (ع)، ائمهٔ جمعهٔ استان خوزستان دیروز با امام خمینی رهبر انقلاب و بنیانگذار جمهوری اسلامی ایران دیدار کردند.**

**دراین دیدار ابتدا امام جمعه اهواز ضمن سخنانی میلاد حضرت امام حسن عسکری (ع) و فرا رسیدن دهه فجر و سالگرد پیروزی انقلاب‌اسلامی را به پیشگاه حضرت بقیة‌الاعظم «عج»، رهبر انقلاب و امت قهرمان تبریک گفت و سپس گزارشی از استان خوزستان را به استحضار امام امت رساند. آنگاه امام خمینی سخنانی باین شرح بیان فرمودند:**

بسما... الرحمن الرحیم

متقابلا ولادت با سعادت حضرت عسکری سلام‌الله علیه را خدمت آقایان تبریک عرض میکنم وهمینطور سالگرد پیروزی انقلاب‌اسلامی را و از خدای تبارک و تعالی میخواهم که ما را برای پیشبرد و اجرای احکام اسلام هدایت فرماید.

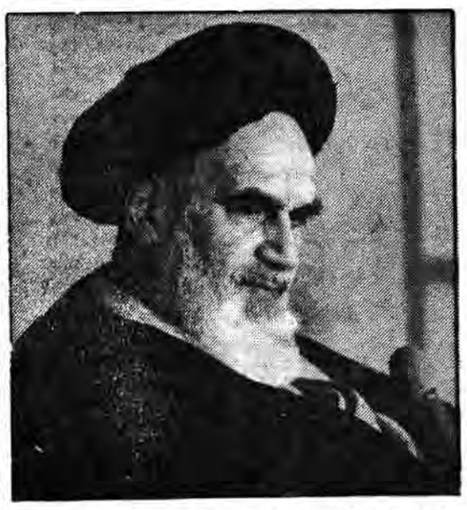

### ● مدعیان اسلام‌شناسی اطلاعی از اسلام ندارند

آنچه که احساس میشود این است که اسلام‌شناسان و مدعیان جامعه‌شناسی، نه از اسلام اطلاعی دارند و نه از جامعه‌شناسی شما می‌بینید که اشخاص و گروههائی که مدعی این مسائلند، چون از اسلام و قدرت اسلام و از وضع جامعهٔ اسلامی اطلاعی ندارند، گمان میکردند که این انقلاب درهمان روزها و ماههای اول نتواند خودش را نگهدارد و از داخل خود و خارج منهدم میشود. آنها نمیدانند که وقتی انقلاب مردمی باشد، آنهم باایدهٔ اسلامی، باانقلاباتی که گروهی و یااشخاصی میکنند یا هم فرقهای زیاد دارد. درانقلابهای مردمی، همهٔ مردم براثر فشارهائی که در سالیان دراز دیده‌اند، کم کم برای نجات خود و کشورشان انقلاب میکنند که درانقلاب ما، روحانیون و خطبا در بیداری مردم نقش اساسی داشتند.

### ● آمریکا یا قدرت دیگری نمیتواند انقلاب ما را شکست دهد

وقتی انقلاب از متن مردم باشد، نمیشود با گروهی و یا دسته‌ای و یا حتی لشکرهائی آنرا شکست داد. مثلاً امریکا و یا یک قدرت بزرگ دیگر میتواند ایران را اشغال کند، ولی نمیتواند انقلاب را شکست دهد، چنانکه در افغانستان، شوروی با شکست روبرو شد و بنظر میرسد که پشیمان است. آمریکا میتواند با هواپیماهایش شهرهای ما را بمباران کند، ولی وقتی وارد ایران شد چه؟ مردم آنها را با چنگ و دندان از بین میبرند. آنانی که خیال کردند میتوانند انقلاب ما را شکست دهند، از باب این است که نه اسلام را شناختهاند و نه مردم ایران را.

### ● نماز جمعهٔ شهرهای جنگی به ایران روحیه میدهد

ما می‌بینیم درخوزستان و مکانهائی که درآنجا جنگ است، مردم چگونه مقاومت میکنند. من وقتی نماز جمعهٔ بعضی از شهرهای خوزستان، مثل آبادان و اهواز و دزفول را می‌بینم، پیش خود مباهات میکنم که بحمدا... اسلام چنین مناطقی را دارا است. مناطقی که هرآن احتمال بمباران دارد جماعتش با آن قدرت تشکیل میگردد و امام جماعتش باآن قدرت صحبت میکند. جمعه‌های شهرهای جنگی غیر از جمعه‌های تهران و قم و سایر بلاد است، جمعه‌های این شهرها به ایران روحیه میدهد.

صدام که از راه دور شما را زیر گلوله میگیرد ویا بمباران میکند، خود دلیل واضحی است برضعف و زوال و عدم قدرت نظامیش.

### ● حسین اردنی با وارد شدن درجنگ میخواهد انتحار کند

و مضحک اینکه مساله جنگ را بااینکه دنیا میداند که چگونه است، حسین اردنی میخواهد وارد جنگ رسمی شود، او میخواهد انتحار کند. این هم از باب این است که آنها نه اسلام را شناختهاند، نه مردم ایران را و نه تعهد مردم را نسبت به اسلام و ایران، اینان خیال می‌کنند که مردم ما مثل خودشانند، نمی‌دانند که اگر یک روز سرنیزه را از روی سر مردمشان بردارند از بین میروند، به خلاف ایران. ایران قدرتهای بزرگ را بیرون راند و قدرتش از روز اول هم بیشتر شده است. نمونه‌ای را که شما ذکر کردید، هرروز من می‌بینم. پیرزن و پیرمردهایی هستند که می‌آیند که پسرهایشان شهید شده‌اند، ولی بااین وصف می‌آیند و گریه میکنند که اجازه دهید برویم جنگ، من به آنها میگویم که شما مثل من پیرمرد هستید و نمی‌توانید بجنگید، می‌گویند می‌رویم و یک کاری می‌کنیم، این است روحیهٔ مردم ما. به وصیتنامهٔ جوانان نگاه کنید، این وصیتنامه‌ها انسان را می‌لرزاند و بیدار می‌کند. بحمدا... ایران یک کشور نمونه است.

### ● اگر از فقه سنتی منحرف بشویم، فقه از بین میرود

امیدوارم مردم با هدایت روحانیون همانگونه که هستند، باز هم قدرتشان را حفظ کنند تا انشاءا... احکام اسلام پیاده شود. البته می‌دانید که نهضت و انقلاب برای پیاده کردن احکام اسلام است. ما مقصد دیگری غیر از این نداشتیم. آخر شما که نمی‌خواستید قدرت کسب کنید، بلکه می‌خواستید قرآن را احیاء کنید و بحمدا... در شرف پیاده شدن است. البته گرفتاریها و کمبودهایی هست چه میشود کرد. می‌دانید درحال جنگیم. انشاءا... برطرف میشود. گفتید مبلغ کم دارید و بهمین خاطر حوزه تشکیل داده‌اید، بسیار مفید است. ماامروز احتیاج به مبلغ داریم. روحانیون حوزهٔ علمیه قم و سایر حوزه‌ها به سایر شهرها میروند، ولی باز هم کم است. حوزه‌های شهرها پشتوانهٔ حوزه‌های اصلی است. من کراراً به همه تاکید کرده‌ام که درسهای حوزه‌ها باید به همان وجه سنتی خود محفوظ باشد. فقه باید همان فقهی باشد که دربین ما هست. اگر از فقه سنتی منحرف بشویم، فقه از بین میرود. باید بهمان صورت و قدرتی که مشایخ ما از ابتدا تا بحال فقه را حفظ کرده‌اند، حفظ کنید. امیدواریم آقایان موفق باشند. بازهم از اینکه اینجا تشریف آورده‌اید تشکر میکنم.

خداوند همهٔ ما را موفق کند و اسلام را تاظهور حضرت امام‌زمان سلام‌ا... علیه به پیش ببرد.

والسلام علیکم و رحمة...

---

در مصاحبهٔ اختصاصی جمهوری اسلامی با آیت‌الله جنتی، عضو شورای نگهبان مطرح شد:

# تازه‌ترین اطلاعات درمورد تشکیل مجلس خبرگان و مسأله زمین

**سرویس سیاسی جمهوری اسلامی- آیتا... جنتی، عضو فقهای شورای نگهبان دریک مصاحبهٔ اختصاصی به سئوالات خبرنگار ماپیرامون هدف، چگونگی تشکیل وتعداد خبرگان وفرق آن با مجلس خبرگان سابق، طرح اراضی شهری ونامه بیش از ۱۳۰ تن ازنمایندگان مجلس شورای اسلامی که خواهان تعیین تکلیف مسئله زمین شده بودند، پاسخ داد. متن مصاحبه با آیتا... جنتی بشرح زیرازنظر خوانندگان عزیز می گذرد:**

### ● چگونگی تشکیل مجلس خبرگان وتعداد آن

س: لطفاً هدف، تعداد وچگونگی تشکیل مجلس خبرگان وفرق آن با مجلس خبرگان سابق وشرایط انتخاب شوندگان رابیان نمائید.

بسما... الرحمن الرحیم

- قانون خبرگان که طبق قانون اساسی بتصویب شورای نگهبان وتصدیق حضرت امام رسید و بهنگام تصویب نهائی دربعضی از جرائد نیز منتشر شد.

مجلس خبرگان برحسب اصل ۱۰۷ و ۱۰۸ قانون اساسی ازخبرگان منتخب مردم بمنظور انتخاب رهبر یا شورای رهبری تشکیل میشود شرائط آنها عبارت است از ۱- اشتهار به دیانت ووثوق وشایستگی اخلاقی.

۲- آشنائی کامل به مبانی اجتهاد وسابقه تحصیلی درحوزه‌های علمیه بزرگ درحد قدرت برتشخیص مرجع صلاحیتدار برای مقام رهبری.

۳- بینش سیاسی واجتماعی وآشنائی بمسائل روز

٤- اعتقاد به نظام جمهوری اسلامی

۵- عدم سوءسابقه اجتماعی

تعداد خبرگان برای هراستان یک نفر است وبرای استانهائی که بیش ازیک میلیون جمعیت دارد به نسبت هرپانصد هزارنفر یک نماینده اضافه میشود.

این افراد رامردم درروزمعینی طبق اطلاعیه‌ای که وزارت کشور منتشر می کند، انتخاب میکنند وفردحائز اکثریت آراء پس از طی مراحل انتخاباتی،مانند انتخابات نمایندگان مجلس شورا، تعیین میشود خبرگان پس از تعیین، تشکیل جلسه میدهند ودربارهٔ وظیفه‌ای که قانون اساسی بعهده آنها گذاشته به بحث می پردازند. فرق این مجلس باخبرگان سابق عمدتاً این است که آن مجلس برای تصویب قانون اساسی تشکیل شد واین برای تعیین رهبرباشورای رهبری.

### ● طرح اراضی شهری وبند «ج»

س: نظر شما درمورد طرح اراضی شهری وبند «ج» ونامهٔ بیش از ۱۳۰ تن از نمایندگان مجلس شورای اسلامی که خواهان تعیین تکلیف هرچه زودتر مسئله زمین شده بودند، چیست؟

-البته نظر من موافق است وآنچه مجلس طبق اختیاراتی که رهبر عزیز انقلاب اسلامی دادهاند تصویب کند مورد تائید است، اما جرائد ورسانه‌ها باید توجه داشته باشند که برحسب گزارشهای واصله درمدارک بدست آمده ازبعضی ازگروهکهای چپ، براین نکته تاکید شده که مسئله اراضی رابايد مطرح و از علماء و روحانیون نظر خواهی کرد. بدین جهت توصیه میکنم اجازه دهید جریان اراضی سیر طبیعی وقانونی خودش راطی بکند وبدون جو سازی بی خاصیت واحیاناً مسئله آفرین، مجلس شورای اسلامی بتواند تصمیم معقول بگیرد بصورتی که مورد نظرامام عزیز نیزهست ومطلب راخاتمه دهد موفق باشید.

---

وزیر امور خارجه:

# شرایط ما برای صلح بسیار منطقی و ساده است

قلمرو رژیم شمالگر قدس بدل نظر گردند. عبدالرحمن العوفی که برای شرکت در بهمین اجلاس قوی‌العاده مجمع عمومی سازمان ملل به نیویورک آمده است در پایان این دیدار به خبرنگار ما گفت من امیدوارم نمایندگان کشورهای مسلمان در سازمان ملل با اتحاد با یکدیگر قطعنامه‌ای در مجمع عمومی بتصویب رسانند که بر اساس آن اسرائیل تحاورگر محکوم شود.

مجمع عمومی به میزان اتحاد و یگانگی ما و تلاش‌بخرک ملتهای مسلمان توجه خواهد کرد. اگر ما متفرق باشیم، مطمئن هم کسی به قطعنامه رأی نخواهد داد. بنا براین ما مسلمانان و کشورهای غیر متعهد باید با یکدیگر متحد باشیم. از آقای العوفی پرسیده شد بعد از اعلام انضمام جولان به سرزمینهای اشغالی، آیا هیچگونه نشانه‌ای از اتحاد بین مسلمانان بمنظر یک همبستگی اسلامی مشاهده میکنید؟ وی گفت: هرچه اتفاق بیافتد، باید همبستگی اسلامی درراس هرمسئله دیگر قرار گیرد، چون بدون این همبستگی مامی‌توانیم حرکتی داشته باشیم ومطمئن وامیدوارم که بعدازاین تراژدی ما درسهای بیشتری بیاموزیم وبیشتر به یکدیگر نزدیک شویم تایک نیروی واحد درمنطقه را تشکیل دهیم.

خبرنگار خبرگزاری جمهوری اسلامی ازآقای العوفی پرسید: درمورد اقدام شاه حسین اعزام نیرو به جبهه جنگ تحمیلی عراق علیه ایران برای جنگ بانیروهای اسلامی موضع رسمی دولت کویت چیست؟ وی گفت: من نمی توانم موضع رسمی دولت کویت رابگویم چون من گفته‌های شاه حسین را نشنیدم اماامیدوارم هرچه که اتفاق بیافتد، جنگ درمنطقه سریعا خاتمه یابد واین چیزی است که مابايد برای آن کار کنیم. ازوی پرسیده شد یعنی دولت کویت این اقدام را محکوم نمی‌کند؟ وی گفت: من از سوی دولت کویت صحبت نمی‌کنم واین وظیفه وزیر امورخارجه کویت است، چیزی که من میگویم این است که هرچه شاه حسین گفته، مربوط به خود اوست ونظریات اوست من تابحال انرا ندیده‌ام، اماامیدوارم تمامی ما کمک کنیم، بهروسیله‌که میتوانیم جنگ را پایان دهیم واین عقیده شخصی من ودولت کویت است

نیویورک - خبرگزاری جمهوری اسلامی-

دکتر ولایتی وزیر امور خارجه ایران در یکمصاحبه به آسوشیتدپرس گفت هیچگونه احتمالی برای برقراری روابط محدود با آمریکا وجود ندارد و آمریکا مطابق روح بیانیه الجزایر عمل نکرده است و در ارتباط با ایران هیچگونه حس بینی ندارد وی گفت ایران معتقد است هر کشوری سرنوشت خود را تعیین میکند و ما قصد نداریم در امور دیگران دخالت کنیم اما مسئله صدور انقلاب از طبیعت انقلاب اسلامی سرمیخیزد و چه بخواهیم و چه نخواهیم به ملتهای دیگر بخصوص مسلمین سرایت میکند. بگزارش خبرگزاری جمهوری اسلامی از نیویورک دکتر ولایتی در مصاحبه یکساعته با آسوشیتدپرس در محل اقامتخود در نیویورک به پرسشهای مختلف این خبرگزاری در زمینه‌های روابط ایران و آمریکا مسئله صدور انقلاب اسلامی جنگ تحمیلی و احتمال پایان جنگ وضعیت حکومتهای سعودی و بحرین و اعدام صد انقلابیون از حمله بهائیان پاسخ داد.

وزیر خارجه جمهوری اسلامی ایران در جواب احتمال میانجیگری سوریه برای پایان جنگ تحمیلی و پیشرفتهای موجود در این زمینه، گفت: ما هرگز جنگ طلب نبوده و ملت صلح‌جوئی هستیم و اگر کسی قصد خیر و ایجاد صلح داشته باشد با استقبال ما روبرو میشود. شرائط ما بسیار منطقی و ساده است و دربازگشت نیروهای عراقی بداخل خاک خود و پرداخت غرامت جنگ از سوی رژیم عراق به ایران خلاصه میشود.

دکتر ولایتی در ارتباط با رابطه آمریکا با ایران درپاسخ باین سئوال که آیا با دیپلماتهای آمریکائی در نیویورک دیدار کرده است، گفت: خیر. چون احتیاجی باین اقدام نیست و با توجه به دخالت واشنگتن و سیا در امور داخلی ایران در حداقل یک ربع قرن اخیر و حمایت شدید آمریکا از شاه و برپائی کودتای ۱۳۳۲ که در فصل هفتم اسناد منتشر شده «سیا» رسما به آن اعتراف شده است و همچنین با توجه بادامه فعالیت آمریکا علیه انقلاب اسلامی در ده ماه اول پس از انقلاب و عدم پیروی آمریکا از وظایف خود در بیانیه الجزائر امکان برقراری روابط با امریکا وجود ندارد

اسوشیتدپرس از وزیر خارجه ماپرسید: آیا ایران میخواهد انقلاب خود را صادر کند؟ دکتر ولایتی گفت: منظور ما از صدور انقلاب، صدور آن با تفنگ و دخالت سیاسی و نظامی نیست، صدور انقلاب از طبیعت انقلاب اسلامی برمیخیزد و به لحاظ ارزشهای فرهنگی و روح انقلاب خواه ناخواه به بیداری مردم و بخصوص مسلمین منجر میشود و بانها سرایت میکند این خبرگزاری از دکتر ولایتی پرسید آیا تصور میکنید حکومتهای بحرین و سعودی باید سقوط کنند؟

وزیر امور خارجه ایران گفت: این چیزی نیست که ما تعیین کنیم ما قصد مداخله در امور دیگران و تعیین سرنوشت آنان را نداریم هر کشوری سرنوشت خود را خود، تعیین میکند و مردم بحرین و سعودی مثل هر جای دیگر دنیا صلاحیت و توان تشخیص سرنوشت خود را دارند در مورد امکان ادامه محارات اعدام در ایران ، دکتر ولایتی گفت: مادامیکه حرکت ضد انقلاب برای تخریب حکومت وجود داشته باشد طبیعی است که دولت جمهوری اسلامی ایران، بدرخواست مردم در برابر فعالیت ضد انقلاب عکس العمل نشان میدهد، در مورد اعدام بعضی از سران فرقه بهائیت که خبرنگار خبرگزاری آسوشیتدپرس اصرار فراوانی در طرح آن نشان میداد، دکتر ولایتی گفت: در ایران هیچکس صرفا بخاطر داشتن اعتقاداتی غیر از اعتقادات اسلامی محارات نمی شود، اما تعدادی از بهائی‌ها در توطئه براندازی علیه حکومت ما شرکت داشتند و مانند خیلی دیگر از اعدام شدگان که بهائی نیز نبودند، به اعدام محکوم شدند و اصولا با توجه به تاریخچه ایجاد بهائیت در ایران و سرسپردگی آنان به بیگانگان و کمک بیدریغ آنها به پادشاهان ستمگر، میتوان به ماهیت روسای آنان پی برد. ولایتی یادآور رابطه نزدیک سران بهائی با شاه معدوم شد وگفت ثابتی فرد دوم ساواک و گروهی دیگر از مقامات عالی رتبه بهائی در ایران همیشه در خدمت استعمار و شاه ایران و تحمیل ذلت بر ملت مسلمان ایران بودند.

### دیدار دکتر ولایتی باوزرای خارجه الجزایر و امارات متحده عربی

وزیر امور خارجه جمهوری اسلامی ایران باوزیر اطلاعات الجزایر ووزیر مشاور در امور خارجه امارات عربی متحده در مقر سازمان ملل متحد دیدار و گفتگو کرد.

بگزارش خبرگزاری جمهوری اسلامی از نیویورک در این دیدار که حداقانه در ساعت ۹و۳۰ به وقت نیویورک انجام گرفت، مسائل مورد علاقه ایران و الجزایر و مسائل مورد توجه ایران و امارات عربی متحده، بخصوص مساله الحاق جولان به قلمرو رژیم صهیونیستی و نحوه عمل سیاسی مشترک در این زمینه در اجلاس ویژه مجمع عمومی سازمان ملل بررسی شد.

سرپرست هیأت امارات متحده عربی در پایان این دیدار در مصاحبه‌ای با خبرنگار واحد مرکزی خبر اعلام کرد که شورای همکاری خلیج فارس یک اتحاد نظامی و دفاعی نیست و صرفا یک شورای همکاری عمومی است. و هیچ مقصدی در اعمال مخالف با مسئله خاصی ندارد.

و همچنین رئیس هیأت نمایندگی الجزایر طی‌گفتگوئی‌ضرورت برقراری صلح در خلیج فارس را تشریح کرده و دررابطه با تشکیل شورای همکاری خلیج فارس اظهار امیدواری کرد که این شورا واین اتحاد در جهت منافع ملتها باشد

### ملاقات وزیر خارجه با شطی

همچنین بگزارش واحد مرکزی خبر از نیویورک حبیب شطی دبیر کل سازمان کنفرانس اسلامی پس از تقاضای ملاقات با دکتر ولایتی با وزیر خارجه کشورمان دیدار و گفتگو کرد. دکتر ولایتی پس از این دیدار در مصاحبه‌ای با خبرنگار واحد مرکزی گفت شطی در این دیدار ضمن تائید انقلاب اسلامی ایران، لزوم اتحاد کشورهای اسلامی در مقابله با اسرائیل و ضرورت حضور ایران در این اتحاد را مورد تاکید قرار داده

### دیدار وزیر بهداشت و امور داخلی کویت با وزیر خارجه

وزیر امور خارجه جمهوری اسلامی ایران با وزیر بهداشت و امور داخلی کویت در نیویورک دیدار و مذاکره کرد.

بگزارش خبرنگار اعزامی خبرگزاری جمهوری اسلامی در این دیدار یک ساعته که در مقر سازمان ملل انجام گرفت آقای دکتر ولایتی و عبدالرحمن العوفی مسائل مورد علاقه دو کشور را مطرح و در باره اقدام مشترک برای احقاق حقوق سوریه در برابر تجاوزات صهیونیسم و مسئله الحاق بلندیهای جولان به

---



# وقتی امام آمد

دوست من، سلام

حتماً می‌دانی که روز دوشنبه گذشته، ۱۲ بهمن ماه بود. خیلی از بچّه‌ها این روز را به خوبی به یاد می‌آورند و می‌دانند که در این روز امام خمینی، رهبر بزرگ ملت ایران بعد از پانزده سال دوری از ایران، به ایران برگشتند.

آن روز وقتی از بالای خیابانهای تهران می‌گذشتم. هیچ جای سوزن انداختن نبود. انگار تمام مردم ایران، برای استقبال از امام خمینی به تهران آمده بودند. بیشتر خیابانها تمیز و مرتّب بود و مردم با شاخه‌های گل و عکسهای امام در کنار پیاده‌رو ایستاده بودند و منتظر ورود امام بودند. وقتی ماشین امام از دور پیدا شد، تمام مردم فریاد شادی کشیدند و صدای ا... اکبرشان به آسمان رسید. همان طور که در بالای خیابانها پرواز می‌کردم. ناگهان چشمم به یک چیز عجیبی افتاد که با سرعت از بغل من گذشت و بالاتر رفت. اول فکر کردم که خواب می‌بینم، ولی بعد وقتی بالاتر رفت، دیدم که صدها بادکنک رنگی، یک عکس بسیار بزرگ و زیبای امام را با خودشان به دل آسمان می‌بردند. در همین موقع ماشین امام وارد خیابان شد مردم با شعار ا..... اکبر، خمینی رهبر، با خوشحالی به دنبال ماشین امام دویدند.

امام با مهربانی برای همه دست تکان می‌داد. لبخند زیبایی صورت امام را روشن‌تر کرده بود. بچّه کوچکی که در بغل مادرش بود، برای امام دست تکان می‌داد، لبخند زیبایی صورت بچه کوچک را خوشحال‌تر نشان می‌داد

همان موقع آرزو کردم که ای کاش من هم آدم بودم و می‌توانستم بگویم:

ا..... اکبر، خمینی رهبر

دوست تو

# آن روز زیبا

از چندروز پیش مامانم قول داده بود که من و خواهرم را برای دیدن امام خمینی به بهشت‌زهرا ببرد. آن روز صبح زود از خواب بیدار شدیم. بعد از خواندن نماز و خوردن صبحانه لباس پوشیدیم، آماده رفتن شدیم. مامان توی آشپزخانه بود. چادر مشکی که مامان برایم دوخته بود، سَر کردم و کِشَش را به پشت گوشهایم انداختم. بعد رفتم دَم دَر راهرو ایستادم و گفتم: «مامان زود باش بیا دیر می‌شود.»

مامان از توی آشپزخانه فریاد زد: «همین الان می‌آیم، صبر کن تخم‌مرغها بپزد.»

فرشته توی اتاق داشت سرش را شانه می‌کرد. پشت پنجره رفتم. زبانم را برای فرشته درآوردم و گفتم: «زود باش، چقدر سَرَت را شانه می‌کنی، الان امام می‌آید.»

فرشته با عصبانیت گفت: «نیم‌وجبی باز در کار من دخالت کردی.»

چیزی نگفتم. دم در راهرو آمدم و فریاد زدم: «مامان تو را به خدا زود باش.»

مادرم در حالی که با یک زنبیل کوچک از آشپزخانه بیرون می‌آمد. گفت: «مادرجان یک کمی صبر کن، ممکن است تا نزدیکیهای عصر نتوانیم به خانه برگردیم، باید یک چیزی داشته باشیم که بخوریم.»

وقتی مامان در خانه را قفل کرد. دلم می‌خواست پرواز کنم. جلوتر از همه به طرف خیابان دویدم. مامان صدایم کرد و گفت: «سارا صبر کن. امروز خیابانها شلوغ است، گم می‌شوی.»

به اطراف نگاهی انداختم. پیرزن و بچّه و جوان با خوشحالی به طرف خیابان اصلی می‌رفتند. مادرم به من رسید دستم را محکم در دستش گرفت و با عجله به راه افتاد. وقتی به خیابان رسیدیم، خیلی تعجّب کردم.

همه مردم سوار کامیون، اتوبوس، تریلی و وانت‌بار می‌شدند تا خودشان را زودتر به جایی برسانند و امام را ببینند. مادرم مرا بغل کرد و به همراه چند زن دیگر سوار یک وانت بار شدیم. فرشته هم با یک جَست به داخل وانت‌بار پرید. وانت‌بار به راه افتاد خیلی خوشحال بودم. فقط نمی‌دانم چرا همه یکدیگر را هل می‌دادند.

دنبالهٔ این داستان در شمارهٔ بعد بخوانید

---



# جدول

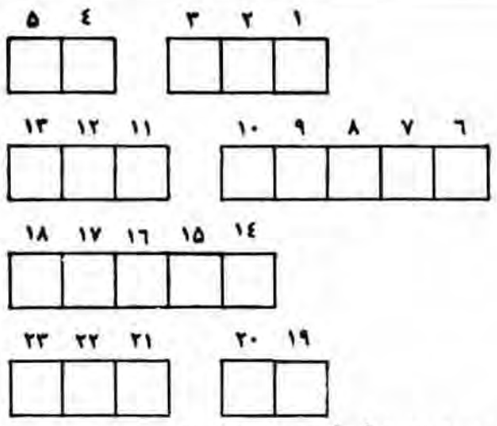

**کلید جدول:**

۱- ته خمپاره می‌گذارند تاخمپاره به هوا پرتاب شود= ٤+۲۱+۱٦+۱۰+۷

پایین آمدن هواپیما =۱٤+۱۱+۱۲+۱۳

۳- به برداشت گندم می‌گویند =۱۹+۳۰+۳

٤- بااجر می‌سازند =۲۳+۲+۵+۲۱+۸

۵- یک نوع سبزی است =۱۷+۱۵+۱۸

٦- بابینی احساس می‌کنیم=٦+۹

۷- درهراتاقی وجود دارد =۱+۲۰

**جواب جدول دفعهٔ قبل:** تولد حضرت محمد (ص) برهمه مبارک باد

# تصویرها قصه می‌گویند

برای فرار از باران به پناهگاه رفتم.

# بخوانیم و بدانیم

**اژدهای کومودو:** اژدهای کومودو، یک نوع مارمولک غول‌آسا می‌باشد که ۳ متر طول و ۱۲۰ کیلو وزن دارد. این حیوان درآندونزی زندگی می‌کند

**مارعینکی:** یک نوع مارکبرا وجود دارد که علامت سیاهی پشت سرخود دارد که شبیه یک عینک وارونه است.

**نفس نکشیدن طولانی:** «رابرت فاستر» اهل ایتالیا درسن ۳۲ سالگی می‌توانست بدون این که از زیر آب بیرون بیاید به مدت ۱۳ دقیقه و ۴۲٫۵ ثانیه درزیر آب بماند

### منتظر نامه هستم

دو هفته قبل آرتو ودوستانت خواسته بودم که برای من نامه بنویسید.

تعدادی از دوستان خوبم این کاررا انجام دادند، ولی بازهم نامه‌ها کم بود من ازهمهٔ شما انتظار دارم که نامه‌های بیشتری برایم بفرستید. آدرس من منطقه پستی ۱۱- سعدی جنوبی - ساختمان اردکانی- شماره ۵۷۱ - صفحهٔ برای شکوفه‌ها

فرستنده: رحمان- رحیم‌زاده
۹ ساله از بوکان

# سخنرانی مهم وزیر امور خارجه در مجمع عمومی سازمان ملل

**نیویورک - خبرگزاری جمهوری اسلامی - بعد از ظهر دیروز در نهمین اجلاس ویژه عمومی سازمان ملل که در نیویورک برگزار شد، دکتر ولایتی وزیر خارجه جمهوری اسلامی ایران سخنانی به این شرح ایراد کرد.**

**بسم الله الرحمن الرحیم**

**ولقد سبقت کلمتنا لعبادنا المرسلین انهم لهم المنصورون وان جند نا لهم الغالبون**

**نمایندگان محترم ....**

در آغاز سخن به نمایندگی جمهوری اسلامی ایران به مبارزان قهرمان ملتهای مستضعف وآزاده جهان که علیه ظلم واستبدادواستکبار دلیرانه نبرد می‌کنند درود میفرستم و خاطره شهیدان راه حق را در سراسر گیتی بویژه در فلسطین گرامی میدارم.

از سال ۱۹۳۵ که شیخ شهید عزالدین قسام روحانی مسلمان و آزاده فلسطین رهبری قیام مردم آن سامان را علیه استعمار انگلیس و صهیونیستهای غاصب بدست گرفت در حدود نیم قرن میگذرد ولی فلسطین بخاطر تجاوزات صهیونیستها به حمایت استکبار جهانی امروز درزیر چکمه دژخیمان استعمار بسر میبرد.

یکسال پس ازآن، پادشاهان آن زمان پیامی برای مردم قهرمان فلسطین فرستادند و از آنان خواستند که آرامش را حفظ کنند. سپس (جان فیلیپ) نماینده استعمار انگلیس همراه با نماینده یکی از کشورهای وابسته منطقه به فلسطین رفتند تا قیام و اعتراض سراسری مردم مسلمان فلسطین را خاموش کنند. در این هنگام شاعر شهید و مسلمان عبدالرحیم محمود در برابر آنان چنین گفت:

با این روش سازشکارانه در فردای نزدیک و بسیار نزدیک جز اشکی که از چشم سرازیر شود و دندانهایی که بهم بفشریم چیزی برایمان باقی نخواهد ماند و چنین نیز شد فلسطین طبق تصویب جامعه ملل به دو دولت صهیونیستی و عربی تقسیم شد و در طول سالها و علیرغم نبردهای بسیار فاجعه‌ای که امروز در برابر آنیم بوقوع پیوست.

فاجعه در یک جمله خلاصه میشود: تجاوز صهیونیسم با حمایت استعمار و اشغال سرزمین اسلامی مردم فلسطین توسعه طلبی تدریجی اسرائیل و دست اندازی به سرزمین‌های بیشتری از جهان عرب به هوای تحقق وعده موهوم سرزمین از فرات تا نیل است.

**دکتر ولایتی در ادامه سخنان خود پیرامون تجاوزات رژیم صهیونیستی گفت:**

**اگر امروز دراینجا گردآمده‌ایم تامسئله اقدام غیرقانونی و تجاوزکارانه رژیم صهیونیستی اشغالگر فلسطین مبنی برالحاق بلندیهای جولان رامورد بررسی قرار دهیم نباید ازنگاهی هرچند کوتاه به سوابق اینگونه تجاوزات بطور کلی وماجرای غم‌انگیز سرزمین فلسطین بالاخص غافل بمانیم ودراین رهگذر موظفیم نقش نیروهای استعماری را که عامل تمام فجایع این منطقه وسایر مناطق زجر کشیده جهان ازویتنام تاامریکای لاتین می‌باشند بیش از پیش افشانماییم تاافکار عمومی جهان ووجدانهای بیدار مجرم شماره یک تمام وقایع اسفانگیز جامعه معاصر بشری یعنی حکومت استکباری امریکا را بهتر بشناسند. چه هدفهای استکبار جهانی بسر کردگی شیطان بزرگ امریکا از کاشتن یک غده سرطانی بنام اسرائیل درقلب جهان عرب واسلام وحمایت ازرژیم‌های منفوری چون رژیم شاه مدفون ایران چیزی جز به زنجیر کشیدن ملت های بپاخاسته وآزادی‌طلب نیست.**

رهبر انقلاب اسلامی ایران امام خمینی درنخستین سالهای قیام خود ودرحدود ۲۰ سال قبل این نکته را چنین بیان کرده‌اند. امریکاست که ازاسرائیل و هواداران‌آن پشتیبانی میکند. امریکا است که به اسرائیل قدرت میدهد تااعراب مسلم را آواره کند. دنیا بداند هرگرفتاری که ملت ایران وملل مسلم دارند ازامریکااست.

**دکتر ولایتی در ادامه سخنان خود اظهار داشت:**

**سی و چهار سال پیش تحت فشار قدرتهای جهانخوار متاسفانه درهمین مجمع عمومی تقسیم فلسطین و زمینه‌سازی برای تشکیل نظامی مبتنی بر تجاوز و توسعه‌طلبی بنام اسرائیل به تصویب رسید.** در خلال این دوران مردم فلسطین که جز علاقه و پایبندی به سرزمین و زادگاه خود گناهی ندارند همچنان از ابتدایی‌ترین حقوق انسانی خود محروم ماندند و سازمانهای پررزق بین‌المللی که بخاطر نفوذ قدرتهای شیطانی از هرگونه تصمیم قاطع و سازنده‌ای بازمانده‌اند عملاً برتمام جنایات صحه گذاشتند. اشغال بلندیهای جولان و سپس الحاق آن به اسرائیل غاصب با کمک امپریالیسم آمریکا پرده‌ای از این نمایشنامه غم‌انگیز است و تحقیقاً نه آخرین آن.

تازمانیکه رویای صهیونیستهای نژادپرست همچنان توسعه‌طلبی از نیل تا فرات است و تازمانیکه سنت وحشیانه اتکاء به زور و گردنکشی محور اصلی سیاست صهیونیستهای غاصب فلسطین را تشکیل میدهد و حامیان استعمارگر آنان و در راس آن امریکای جنایتکار که نیازمندیها را از قرص نان گرفته تا هواپیمای بمبافکن را دراختیار آنان میگذارد این فاجعه همچنان ادامه خواهد داشت.

استکبار جهانی حامی رژیم صهیونیستی برای بارور کردن این نهال نامقدس، سیاست دراز مدت خبیثانه‌ای را در طول عمر نامبارک این نهال در پیش گرفته که هدفی جز تحمیل آن به عنوان یک عمل انجام شده و مالاً استقرار بخشیدن به آن در منطقه‌ای که از هر حیث با آن بیگانه است ندارد نکات برجسته این سیاست عبارتند از:

۱-تاکید همیشگی بر این مدعا که صهیونیستها در فلسطین از حقوق مسلمی برخوردارند و طرح مسائلی از قبیل لزوم همزیستی مسالمت آمیز آنان با مردم منطقه در حالی که حق همزیستی مسالمت آمیز به یهودیان اصیل فلسطینی تعلق میگیرد نه به مهاجرینی که سرزمین مورد تقدیس پیروان سه دین آسمانی یعنی یهودیت- مسیحیت واسلام را غصب کرده‌اند.

۲- شناسائی کامل رژیم صهیونیستی اشغال کننده فلسطین و حمایت سیاسی و نظامی از صهیونیستهای غاصب به قصد سرکوبی هرگونه مبارزه آزادی بخش و در هم شکستن نیروهای حق‌طلب منطقه همراه با اعلام روان شناسی خود حقیر انگاری و شکست ناپذیری دشمن.

همین سیاست در ایران هم اعمال شده بود و میخواستند به مستضعفین کشور ما هم بقبولاند که نه رژیم شاه سرنگون شدنی است و نه بت‌آمریکا شکستنی.

۳- حمایت بی‌دریغ از رژیم صهیونیستی در جامعه بین‌المللی و تلاش پیگیر برای نمایاندن آن بعنوان یک واقعیت انکار ناپذیر در منطقه خاورمیانه از طریق اغفال افکار عمومی قدرتهای بزرگ و در راس آنها آمریکا در این راه بخوبی از حربه بازی دیپلماتیک استفاده کرده گاهی با عدم حضور و زمانی با دادن رای ممتنع و نظائر آنها سعی کرده‌اند تا مقاصد شوم خود را در سایه نگه دارند ولی آنجا که مناسبت اقتضاء کرده با استفاده از حق «وتو» عائله را بنفع خود خاتمه دهند. در این میان جای بسی تاسف است که مشاهده میشود در جهان عرب که مسئله فلسطین را مسئله اساسی خود میدانند برخی از رژیمها با ترک روحیه ستیزه‌جوئی علیه ستم و استکبار و لزوم مقابله قهرآمیز با دشمن فریب آمریکای جنایتکار را خورده و قدم در راه پذیرش تسلیم و سازشکاری گذاشته و شکاف موجود بین خود و ملتهایشان را عمیق‌تر کرده‌اند

**دنباله سخنان وزیر امورخارجه بدلیل مخابره نشدن آن تاساعت زیرچاپ رفتن روزنامه به شماره آینده موکول میشود.**

---

**دکترانریکه ماشا یکی از اعضای هیئت مکزیکی:**

# ملت ایران باید به مبارزات خود ادامه دهد وفراموش نکند که دیگر ملتهای محروم جهان به این انقلاب چشم دوخته‌اند

دکترانریکه ماشا یکی از اعضای هیئت مکزیکی که جهت شرکت درمراسم بزرگداشت سالگرد پیروزی انقلاب اسلامی به ایران آمده‌است درمصاحبه باخبرگزاری جمهوری اسلامی گفت:

ملتهای محروم جهان چشم امید به انقلاب اسلامی ایران دوخته‌اند و ملت ایران باید باآگاهی به مبارزات خودعلیه امپریالیسم جهانی ادامه‌دهد. دکتر انریکه ماشا ازنویسندگان معروف مکزیک است و برای سومین بارپس ازپیروزی انقلاب اسلامی به ایران سفر کرده‌است، درزمینه آشنایی باایران وانقلاب اسلامی گفت: من باخواندن بیش از ۲۰ کتاب درمورد انقلاب اسلامی ایران وتماس باآگاهان به مسائل ایران توانسته‌ام مفاهیم انقلاب شمارابخوبی درک کنم ولی متاسفانه بدلیل اینکه اکثر رسانه‌های گروهی مکزیک ازشبکه امپریالیسم خبری تغذیه می‌شوند مردم مکزیک از ویژگیهای انقلاب و رویدادهای ایران بی‌اطلاع هستند وحقایق وواقعیتهای انقلاب ایران بدرستی برای آنها توجیه‌نشده‌است درحالیکه میدانیم انقلاب ایران ازمذهب اصیل سرچشمه گرفته وازدرون ملت جوشیده‌است. وی افزود: بنظرمن این اولین انقلاب مستضعفان دنیابرعلیه مستکبران وزورگویان است وباتوجه به فشارها و توطئه‌های قدرتهای جهانی برعلیه انقلاب اسلامی ایران که مسلما روزافزون خواهدبودملت ایران باید باآگاهی به مبارزات خود ادامه‌دهد وفراموش نکند که دیگر ملتهای محروم جهان به این انقلاب چشم دوخته‌اند. دکترانریکه ماشا درزمینه اوضاع اجتماعی وسیاسی مکزیک گفت: آمریکا بعلت هم مرزبودن بامکزیک نفوذ زیادی دراین کشوریافته‌است وچون مکزیک یک کشورنفت‌خیزاست و ازاین جهت نیزموردعلاقه آمریکا قراردارد. درمکزیک یک حزب از سال ۱۹۲۹ تاکنون حاکم برکشوراست ومردم مکزیک بعلت فشارهای امپریالیسم بافقرطبقاتی وضعف فرهنگی روبرومی‌باشند. دراین کشورنیز بمانندرژیم گذشته ایران یک طبقه مرفه قدرت را در دست دارد. وی درپایان این مصاحبه یادآورشد فعالیت گسترده‌ای برای شناساندن انقلاب اسلامی ایران به ملت مکزیک آغازکرده وسفراخیرش به تهران وی رادرادامه اینکارشایق‌ترکرده‌است.

---

# حرکتهای بنیادی

بقیه از صفحه اول

۳- حاکمیت مصرف بجای تولید. اگر به رقم نقش تولیدات داخلی در بودجه عصر شاه دقیق شویم خواهیم دید که در فاصله سال ۵۲ تا ۵۷ رقم صادرات در بودجه کشور از ۱۴٪ به ٤٪ تنزل یافته است یا مثلاً چنان میزان مصارف نفتی افزایش یافته بود که کشوری که هرساله مقداری از فراورده های پالایشگاه هایش را بخارج صادر میکرد پس از مدتی ناچار بود که برای تکافوی بازارهای داخلی، به وارد کردن فرآورده های نفتی باشد(مصرف داخلی در فاصلهٔ سال ٤٦ تا ٥٦ به ۳/۵ برابر افزایش یافته بود و این نشانگر ابعاد وسیعتری از افزایش سریع مصرف در سایر زمینه‌ها میباشد) همچنین برای اینکه سخن را در این قسمت به پایان بریم و در بیان افزایش سریع مصرف و حاکمیت فرهنگ مصرفی سخن را تمام کرده باشیم لازم است متذکر شویم که در سال ۵۲ کل واردات کشور بمبلغ ۳/۷ میلیارد بالغ میشده و در سال ٥٦ این رقم به ۱٤/٦۰ میلیارد دلار بالغ میشد. در واقع در سال ٥٦ جامعه ۳/۵ برابر بیش از سال ۵۲ مصرف میکرده است.

اکنون می پردازیم به هدفهای اقتصادی که ناظر بر برنامه ریزی وعملکردهای اقتصادی جمهوری اسلامی بوده‌اند.

۱- تلاش درکاستن ازوابستگی‌ها وکمک به استقلال اقتصادی کشور- گفتیم که سیاست رژیم شاه بروابستگی کامل اقتصاد کشور به بیگانه وتخریب همه بنیادهائی که میتوانست به استقلال اقتصادی کشور بیانجامد واقع شده بود. دربخش پیش سیاستهای وارداتی وصادراتی رژیم دراین باره راباز گفتیم. اکنون خواهیم دید که دراین زمینه‌ها چه تلاشهائی صورت پذیرفته است. درزمینه بازرگانی خارجی تنها درسال اول انقلاب واردات کشور ۳۵/٦ درصد کاهش رانشان میدهد. همچنین درهمین سال صادرات کشور باوجود افزایش حجم بودجه ومشکلات بعد ازانقلاب درمقایسه باسال ٥٦ که به ۱٤ درصد تقلیل یافته بود به ۷ درصد افزایش یافت رژیم شاه باراه انداختن شرکتهای سهامی زراعی که جززیان ووابستگی کشاورزی کشور چیزی دربرنداشت وقصد داشت باجذب کشاورزان دراین شرکتها بکلی کشاورزی کشوررامنهدم نماید. پس ازاستقرار جمهوری اسلامی از ۹۲ شرکت سهامی زراعی ۸۷ شرکت منحل ودرعوض بر شمارتعاونیهای کشاورزی افزوده گردید. همچنین حمایت دولت ازخودکفائی کشاورزی وبالابردن نرخها تضمین شد ومنجربه افزایش فوق‌العاده تولیدات کشاورزی خصوصاً درسال ۵۸ گردید.

بموازات این برنامه، برنامه ریزی وسیعی برای توسعه کشاورزی ازسوی دولت وجهاد سازندگی صورت گرفت و ما فقط دراینجا اشاره میکنیم که در سال ٦۰ علیرغم جنگ تحمیلی ۱۳۰ هکتار زمین بایر تنها توسط‌جهاد سازندگی به زیرکشت رفته است.

۲- برهم زدن تسلط اقتصادی امپریالیسم و سایر جهانخواران از اقتصاد ایران- پیش‌تر گفتیم که اقتصاد ایران برپایه سیاستهای غلط اقتصادی رژیم گذشته یک اقتصاد کاملاً زیرسلطه بود و این تا آنجا پیشرفته بود که با وجود بودن بانکهای بسیاری درجهان ۲۲/۱ درصد از سهام و پس‌اندازهای بانکهای کشور متعلق به خارجیها بود. همچنین درزمینه نفتی که بخش اعظم درآمدهای کشور محسوب می‌گردید برغم ادعای رژیم مبنی بر حاکمیت کامل درزمینه صدور نفت و حاکمیت بر منابع نفتی باید خاطرنشان سازیم که دراین مورد بخصوص وابستگی رژیم به خارج تا آنجا بود که حتی میزان صادرات نفت را کنسرسیوم که اتحادیه مرکب از چهاول‌کنندگان نفت ما بودند معین می‌کردند. درواقع آنها بودند که تعیین میکردند که به چه میزان باید نفت از چاههای ایرانی برداشته شود و ۹۷٪ صادرات نفت ایران توسط همین کنسرسیوم به امریکا و کشورهای اروپائی و یا هرجای دیگری که میخواستند صادر می‌گردید. یعنی درواقع از پیش بازرگانی خارجی و مناسبات خارجی ما را نیز تعیین میکردند.

با پیروزی انقلاب‌اسلامی ایران، قرار داد بیست‌ساله کنسرسیوم ملغی گردیدو شرکت ملی نفت ایران راسأ اقدام بفروش نفت برحسب احتیاجات کشور نمود. همچنین صدور نفت نیز تغییر پیدا کرد و ٦۵ درصد از صادرات ایران به کشورهای ضعیف آسیائی و آفریقائی صادر گردید، و این خود بزرگترین اقدام در برهم زدن تسلط اقتصادی تراستها وکارتلهای امپریالیستی بود. همچنین باید اضافه کنیم که اقدام ایران در کاهش صدور نفت منجر به افزایش قیمت نفت از ۱٤ دلار به ۳۲ دلار تنها درطول دوسال گردید، و این خود ضربت سنگینی بر پیکر تراستها و کارتلها امپریالیستها که خود را حاکمان بلامنازع اقتصاد جهان میدانستند بود.

۳- گرایش به توزیع عادلانه ثروت- یکی از هدفهای مشخص شده درنظام اقتصادی کشور که در قانون اساسی نیز برآن تاکید فراوانی شده است ازمیان برداشتن تبعیضات وفاصله‌های وحشتناک اقتصادی که برپایه‌استثمارمحرومین‌جامعه‌تحقق می‌یابدبوده است‌شاید دراین زمینه کمتر انقلابی را بتوان سراغ کرد که درمدت کوتاهی اینهمه اقدامات را یکجا انجام داده باشد. درهمان ماههای اول نزدیک به ۸۰٪ ازصنعت کشور ملی گردید. وبه این ترتیب بخش اعظم اموال ملت به آنها بازگردانده شد. همچنین اجرای بند ج درزمینه های کشاورزی که بابرخی ازنارسائیها نیز همراه بود اقدامی همسو دراین جهت بود. ملی کردن وادغام بانکهای کشور وکاهش تعدد بانکها از ۲٤ واحد به ۱۰ واحد وتوزیع عادلانه سیستم بانکی درشهرهای بزرگ وکوچک، تقلیل عمومی دولت که شامل هزینه‌های سازمانها ووزارتخانه‌های دولتی میشود از ۸/٦ درصد ٤/۳ درصد درسال ۵۹ ودرعوض افزایش بودجه امور اجتماعی از ۱۵/۸ درصد درسال ۵۷ به ۲۲/٦ درصد درسال ۵۹ همچنین افزایش بودجه جهادسازندگی که درخدمت محرومان ومستضعفان جامعه است به ٦۵ میلیارد ریال نشان سخت‌گیری دولت دربرنامه‌ریزی برپایه توزیع عادلانه ثروت میباشد.

ادامه دارد

---

# پاسخ سئوالات سیاسی شما

س- آیا ستاد مرکزی سپاه پاسداران انقلاب اسلامی در ستاد مشترک ارتش جمهوری اسلامی ادغام میباشد و علت اطلاعیه‌های جداگانه این دو نیرو چیست؟

**ج- ستاد مرکزی سپاه و ستاد مشترک ارتش جمهوری اسلامی ایران ضمن اینکه درهم ادغام نبوده دو سازمان نظامی جدای از هم می‌باشند و با دو سیستم مختلف اداره میشوند و هر کدام دارای وظایف مربوط بخود هستند. اما از لحاظ مسائل نظامی و درگیریهای مرزی نیروهای جان‌برکف این دو ستاد همکاری بسیار نزدیک و مشترکی با یکدیگر دارند. و از آنجا که دو سازمان هستند دارای دو فرمانده نیز می‌باشند و تحت نظر فرمانده خود عمل میکنند. از طرفی یکی از وظایف سپاه پاسداران دفاع از مرزهای کشور و نظام جمهوری اسلامی است و این نهاد از زمان شروع جنگ تحمیلی دوشادوش برادران ارتشی به مقابله با متجاوزان بعثی پرداخته و همراه با سایر رزمندگان اسلام حماسه‌های وصف‌ناپذیری را برای مسلمین و مستضعفین جهان بارمغان آورده است. بطوریکه هماهنگی و همرزمی این دلاوران زبانزد خاص و عام گردیده است و همین امر موجب تفوق ما بر دشمن با وجود تمامی حمایتهای مادی ابرقدرتها از او شده است.**

**و اما درمورد قسمت دوم سئوال که علت صدور اطلاعیه‌های جداگانه از سوی سپاه و ارتش پرسیده شده باید گفت این دو نیرو هرگاه که عملیات گسترده و وسیعی را انجام میدهند اطلاعیه مشترک صادر میکنند. ازجمله میتوان عملیات طریق‌القدس، ضربت‌ذوالفقار، شکسته شدن حصر آبادان و لااله الاالله، محمد رسول‌الله (ص) را نام برد ولی قسم دیگر جنگ در جبهه، شامل عملیات پدافندی و مبادله آتش باضافه حرکات کوچک و ایذائی میشود. در این خصوص منابع خبری ارتش و سپاه جداگانه است و سیستم خبری ایندو ارگان با هم فرق میکند چرا که کیفیت حضور دو نیروی مذکور در جبهه متفاوت است و گاهی اتفاق می‌افتد که در یک عملیات سپاه حضور فعال ندارند و یا بالعکس، و این در ارتباط با موضع و موقعیت جغرافیائی منطقه است**

**البته در نبردهای بزرگ نیروها هماهنگ با یکدیگر به پیش میروند باین صورت که اگر قوای خط مقدم یک کیلومتر پیشروی کردند یگانهای زرهی و توپخانه نیز بهمین نسبت جلو میروند. با توجه به موارد بالا و کانالهای خبری همچنین یکسری مسائل نظامی دیگر ارتش و سپاه درحالت عادی اطلاعیه‌های جداگانه انتشار میدهند که مکمل یکدیگر میباشد.**

**از سوی دیگر ستاد مشترک شامل سه نیروی دریائی، هوائی و زمینی میباشد و سپاه پاسداران تنها در زمینه عملیات نیروی زمینی حضور فعال و گسترده دارد و در عملیات رزم‌آوران نیروی دریائی و هوائی نقش تعیین‌کننده‌ای ندارد.**

**در این میان بمنظور هماهنگی هرچه بیشتر نتایج عملیات این دو «نیروی مکمل» هر روزه شورائی متشکل از نمایندگان ستاد مشترک و سپاه پاسداران و دو نماینده دو نهاد ذی‌ربط با عنوان ستاد تبلیغات جنگ تشکیل میگردد و اخبار واصله با منابع موثق تطبیق و اخبار صحیح از طریق رسانه‌های گروهی به اطلاع امت مسلمان ایران میرسد. این شورا فعالیت خود را حدود ٦ ماه است که بطور فعال آغاز نموده و تاکنون در امر محوله موفق بوده است.**

---

**رابرت کارلسون نویسنده برجسته کانادائی:**

# از آنجا که انقلاب اسلامی ایران یک انقلاب الهی است من ازدرک تمامی ابعاد آن عاجز هستم

آقای رابرت کالسون یکی از میهمانان کانادائی دهه‌فجر درگفتگوئی باواحدخبرزبانهای‌ملی و برون‌مرزی گفت: یکی از ویژگیهای انقلاب اسلامی ایران اصالت واخلاص اسلامی آنست که درسطح وسیع بین مردم بچشم میخورد. آقای کارلسون که یک شخصیت علمی است وبیش از ۹ کتاب تألیف کرده‌است افزود: ازنظر من که یک غربی وفرد غیراسلامی هستم این معجزه‌است که یک انقلاب مکتبی والهی بتواند درجهان امروز اینطور تحقق پیداکرده و درجهت استقرار عدالت به پیش برود واین انقلاب بدون شک ازجانب خداوند حمایت میشود. وی درمورد اثرات انقلاب اسلامی ایران درآمریکای شمالی گفت: دولتها از طریق گوناگون سعی دارند درمقابل این انقلاب ایستادگی کنند و کوشش میکنند که جهان رازحقیقت این انقلاب دور نگهدارند و مردم هم هنوز واقعیت وطبیعت انقلابی ایران رادرک نکرده‌اند. این روزنامه‌نگارکانادائی راجع به توطئه‌های گوناگون استکبار جهانی علیه انقلاب اسلامی ایران گفت: ملت ایران وامام خمینی یک کار عظیم تاریخی رابه انجام رساندند لذا امریکا تصمیم گرفت ازطریق جنگ تحمیلی ضربه‌ای به انقلاب وارد سازد ولی مقاومت ملت ایران این کوشش آنهارانیزنقش برآب کرد. وی درپایان اعلام کرد: از آنجا که انقلاب اسلامی ایران یک انقلاب الهی است من از درک توام ابعاد آن عاجز هستم ولی محتوای آنرا درک کرده‌ام وکوشش میکنم بیشتردرباره این انقلاب تحقیق کرده و درجهان آنرا منعکس کنم. دانشمند کانادائی سپس یادآورشد: انقلاب اسلامی ایران بادیگر انقلابات جهان فرق دارد لذا درباره این انقلاب وتجربیات خود درایران کتابی خواهم نوشت تاجهان این نگاه رادریابد که چه بخواهند و چه نخواهند این انقلاب دائمی است و ماز آن الهام میگیریم.

---

**درجلسه اخیر کمیسیون امورداری و استخدامی کشور:**

# لایحه انحلال سازمان ملی خدمات اجتماعی بتصویب رسید

درجلسه اخیر کمیسیون سازمانهای وابسته به نخستوزیری چندماده و تبصره دیگر از اساسنامه بنیاد شهید بتصویب رسید.

درجلسه اخیر کمیسیون نفت و صنایع و معادن ابتدا باحضور وزیرمعادن طرح تشکیل شورای عالی صنایع بررسی وتهیه شد و سپس لایحه معادن برای شوردوم مورد بحث و بررسی قرارگرفت. و مواد ۱و۲ و۳آن با اصلاحاتی بتصویب رسید.

کمیسیون برنامه و بودجه در دوروزگذشته طی چهارجلسه به بررسی بودجه دستگاهها و تبصره‌های بودجه سال ٦۱ پرداخت و بودجه را با انجام اصلاحات و تغییراتی تصویب کرد. ازجمله تغییراتی که دربودجه پیشنهادی دولت داده شد تقلیل بودجه مجلس شورای اسلامی و سازمان برنامه بود.

درجلسه اخیر کمیسیون امورداخلی کشور با حضور رئیس مجلس طرح اصلاحات کشور موردبررسی و تصویب قرارگرفت ادامه آن به جلسه بعدموکول شد.

درجلسه اخیر کمیسیون امورداری واستخدامی بندهال ازماده ۱و ماده ۱۲ازاساسنامه جهادسازندگی مورد بررسی و تصویب قرارگرفت و لایحه مربوط به انحلال سازمان ملی خدمات اجتماعی با اکثریت آراء بتصویب رسید. درجلسه اخیر کمیسیون اصل نودهیئت منتخب این کمیسیون درمورد بررسی شکایات وزارت نفت گزارش مبسوطی ارائه داد که بررسی نشد.

هیئت اعزامی کمیسیون به بنیاد مستضعفان نیزگزارش مبسوطی با پیشنهاداتی ارائه داد که این پیشنهادات بتصویب کمیسیون رسید.

---

سخنران: برادر حجت‌الاسلام علی‌خدائی (از اساتید حوزه علمیه قم)
موضوع: از هجرت پیامبر تا هجرت رهبر عالیقدر امام خمینی
زمان: روز دوشنبه ٦۰/۱۱/۱۹ ساعت ۳ بعدازظهر
مکان: دفتر تبلیغات اسلامی- خیابان قائم‌مقام فراهانی- مقابل تهران کلینیک

بسمه تعالی
خدمت برادر آقای پرورش وزیر آموزش و پرورش
دراین لحظات بحرانی که جوانان وطن از خون خود برای حفظ ره‌آوردهای انقلاب مایه میگذارند ماامضا کنندگان ذیل از دبیرستان شهید اول واقع در منطقه ۱٦ برای اینکه سهم کوچکی دراین حرکت داشته باشیم عیدی‌خود را برای کمک به مناطق جنگی واگذار می‌کنیم
خجسته قندی- سیمین‌نیازی- سهیلا عبدالهیان- طاهره عابد خراسانی- فاطمه فرزاد فرد- مریم صمدیان- شکوه بصام‌تبار- ملیحه بنابی- حسن شریف- فاطمه سیگارچی- عبادا... صالحی‌زاده- زهرا محققی فرد- پروین خوارزمی- پروین زارع و نصرا... طاهری

بسمه تعالی
تجدید آگهی مناقصه
شرکت واحد در نظر دارد یک دستگاه جرثقیل ۲ تنی سه جهته از طریق مناقصه خریداری نماید، شرکت کنندگان در مناقصه برای اطلاع بیشتر میتوانند همه روزه در ساعات اداری تا تاریخ ٦۰/۱۲/۲۰ به دفتر مرکزی شرکت واقع در انتهای نارمک مراجعه نمایند.
۳۰۱٤۸- م الف
شرکت واحد اتوبوسرانی

بسمه تعالی
اطلاعیه شرکت سهامی شیلات ایران
باتوجه باینکه ماهیدار کردن آبهای داخلی کشور و تامین لارو بچه‌ماهی موردنیاز کارگاههای تکثیر و پرورش ماهی اعم از بخش دولتی و خصوصی، بعهده شرکت سهامی شیلات ایران گزارده شده است، لذا مقتضی است حداکثر تا تاریخ ٦۰/۱۱/۲۵ نیاز خود را کتباً از لحاظ لارو، بچه‌ماهی، ماهی یکساله، انواع ماهیان گرم آبی (فیتوفاگ، کپور، علف خوار و غیره) و سرد آبی (قزل‌آلا و غیره) بسازمان تحقیقاتی شیلات ایران بنشانی بندر انزلی صندوق پستی شماره ٦٦ اعلام دارند.
پس از پذیرش سازمان تحقیقاتی شیلات ایران متقاضی بایستی ۵۰ درصد بهای ماهی مورد درخواست را حداکثر ظرف ۵ روز پس از دریافت پاسخ سازمان تحقیقاتی بحساب شماره ۱۰۳۰۰ نزد بانک ملی ایران واریز و طبق جدول زمانبندی شده با پرداخت بقیه وجه راس موعد مقرر نسبت به تحویل و حمل مورد تقاضا در بندر انزلی اقدام نماید.
بدیهی است شرکت شیلات درمورد تامین نیاز کارگاهها که در موعد مقرر نیازمندیهای خود را اعلام ننمایند تعهدی نخواهد داشت.
۳۰۱۵۲ م- الف
سازمان تحقیقاتی شیلات ایران

آگهی مناقصه ۲۸۷۸۸م- الف
شرکت سهامی صنایع شیر ایران درنظر دارد یکدستگاه دیگ بخار موردنیاز کارخانه شیرپاستوریزه سازی راازطریق مناقصه عمومی خریداری نماید. داوطلبان شرکت درمناقصه فوق میتوانند برای دریافت برگ شرائط ازتاریخ نشر این آگهی لغایت ٦۰/۱۱/۲۳ به امورباز رگانی این شرکت واقع در کیلومتر هفت جاده قدیم تهران کرج مراجعه نمایند.
شرکت سهامی صنایع شیرایران

بسمه تعالی
(آگهی انتشار تمبر) ۳۰۰۱۵ م- الف
وزارت پست و تلگراف و تلفن باطلاع عموم میرساند یکسری تمبر یادگاری بمناسبت سومین سالگرد پیروزی انقلاب در سه قطعه بارزشهای ۵ و ۱۰ و ۲۰ ریال در شرکت سهامی چاپخانه دولتی ایران چاپ و در تاریخ بیست و دوم بهمن ۱۳٦۰ بانتشار پستی گذارده میشود.
این تمبر ازتاریخ انتشار در باجههای عمومی پست در سراسر کشور در دسترس عموم علاقمندان قرار خواهد گرفت مدت اعتبار پستی آن نامحدود است تهیه مهر روز انتشار در مناطق هشتگانه پستی مدیریت کل پست تهران وحومه مقدور است.

کروه صنعتی خاور
شرکت سهامی
بسمه تعالی
آگهی مزایده
کارخانه اتومبیل سازی خاوردرنظر دارد تعدادی از اتومبیلها وکامیونهای مستعمل وتعدادی محور سوم وفنرهای یورک وتعدادی اتاقبار مازاد بر احتیاج خود رازطریق مزایده بفروش میرساند متقاضیان شرکت درمزایده میتوانند ازتاریخ ٦۰/۱۱/۱۷ لغایت ٦۰/۱۱/۲۱ جهت بازدید ازمورد مزایده و اطلاع ازشرایط آن به محل کارخانه خاورواقع درکیلومتر ۸ جاده تهران ساوه مراجعه نمایند.
گروه صنعتی خاور مدیریت منتخب دولت

بنام خدا
آگهی مناقصه
شرکت سهامی و بهره‌برداری صنایع چوب فریم جهت کارخانه مبلسازی خود نیاز به یکدستگاه پرس گرم باحداقل دو طبقه دارد پیشنهاددهندگان می‌توانند مشخصات دستگاه پرس ومبلغ پیشنهادی را در پاکت لاک و مهر شده بدفتر شرکت واقع در پل‌سفید سنگده تا ساعت ۱۲ روز یکشنبه ٦۰/۱۱/۲۵ بدبیرخانه شرکت تسلیم و رسید دریافت دارند، پیشنهادات واصله در ساعت ۱۳ همانروز بازو قرائت خواهد شد شرکت دررد یا قبول کلیه پیشنهادات واصله مختار است.
هوشنگ عطارزاده
مدیرعامل شرکت سهامی چوب فریم
۹۳۱ م- الف

۲۹۸۵٦ م-الف
جمهوری اسلامی ایران
وزارت بازرگانی
مرکز تهیه و توزیع ابزارآلات
بسمه تعالی
درجهت تحقق بخشیدن اصل ٤٤ قانون اساسی جمهوری اسلامی ایران مرکز تهیه و توزیع ابزارآلات کالاهای وارداتی خودرابشرح ذیل اعلام میدارد:
شیشه-الکترود-کاشی
ازکلیه نهادهای انقلابی و ارگانهای دولتی و شرکت تعاونیهای اصناف، محلی، کارگری درتهران و شهرستانها دعوت می‌نماید جهت دریافت سهمیه خود یا دردست داشتن مدارک ذیل به این مرکزواقع درخیابان سپهبدقره‌نی- شماره ۱۳۹ طبقه ۵مراجعه نمایند.
ضمناً از استانداریها و ادارات بازرگانی استان و تعاون شهری تقاضا میشود درمورد نحوه توزیع کالاهای واگذاری شده توسط مرکزنظارت دقیق بعمل آورند.
۱- تائیدیه سازمان مرکزی تعاون کشور
۲- یکبرگ فتوکپی روزنامه رسمی کشور
۳- معرفی‌نامه نماینده شرکت تعاونی
٤- درمورد شرکت تعاونی شهرستانها تائیدیه اداره کل بازرگانی بهمراه تائیدیه اداره تعاون شهری صروری است
لازم بتذکراست که کاشی تنها به نهادهای انقلابی عرصه خواهدشد.
روابط عمومی مرکزتهیه و توزیع ابزارآلات

بسمه تعالی
ابلاغ
در اجرای مقررات ماده ۳۰۱ قانون مالیاتی مستقیم بدین وسیله از افراد مشروحه زیر:
نام و نام خانوادگی سال مالیاتی
۱- سکینه کشت ورز ۵۱ لغایت ۵۷
۲- سهیلا سنمار ،،
۳- سوسن سنمار ،،
٤- سیاوش سنمار ،،
۵- سیروس سنمار ،،
دعوت می‌نماید تا در تاریخ دوشنبه ۳ اسفند ٦۰ ساعت ۹ صبح با دردست داشتن کلیه اسناد و مدارک در محل اداره دارائی شیراز حضور بهم رسانند تا با توجه به تبصره ماده ۲٤٦ قانون مالیاتهای مستقیم که عیناً درج میگردد.
عدم حضور مامور تحقیق مربوط یا مودی یا نماینده او در جلسه مانع رسیدگی به پرونده و صدور رای نخواهد بود. با اظهارات شما رسیدگی شود.
مقتدری- ممیزی ۲٤۱ شیراز

نیازمندیها
آگهی استخدام
یک شرکت بزرگ تولیدی جهت تکمیل کادر حسابرسی داخلی خود در شهرستان قزوین یک نفر واجد شرایط زیر را با حقوق و مزایای مکفی به همکاری دعوت می‌نماید:
۱- لیسانس حسابداری (حسابرسی)
۲- حداقل ٤ سال سابقه حسابرسی
۳- آشنائی کامل به امور حسابرسی و کنترلهای داخلی
٤- تجربه و آشنائی کل در سیستمهای قیمت تمام شده، حسابداری مالی- امور مالیاتی.
از واجدین شرایط خواهشمند است فتوکپی مدارک سابقه کار و تحصیلی خود را به همراه یک قطعه عکس با ذکر آدرس دقیق و شماره تلفن به صندوق پستی ۳۳۰٤ ارسال دارند.

جمهوری اسلامی
ارگان حزب جمهوری اسلامی
صفحه۱۲
روزنامه سیاسی، اجتماعی صبح
صاحب امتیاز- سیدعلی خامنه‌ای
پنجشنبه ۱۵ بهمن ماه ۱۳۶۰-۹ ربیع‌الثانی ۱۴۰۲-۴ فوریه ۱۹۸۲- شماره ۷۷۸- سال سوم
منطقه پستی ۱۱- خیابان سعدی جنوبی- شماره ۵۷۱- صندوق پستی ۲۱۳۰- تلفن ۳۰۲۰۱۸- ۳۰۲۰۱۴- ۳۰۴۷۴۳- ۳۰۲۰۰۴

## ساعات شرعی

**پنجشنبه**

اذان ظهر- امروز ساعت ۱۲ و ۱۸ دقیقه و۱۳ ثانیه
غروب آفتاب- ساعت ۱۷و۳۴ دقیقه و۱۸ ثانیه
اذان مغرب- امشب ساعت ۱۷و۵۵ دقیقه و ۱۲ ثانیه
اذان صبح -فردا ساعت ۵و ۲۷ دقیقه و ۴۵ ثانیه
طلوع آفتاب- فرداساعت ۷و ۱ دقیقه و ۴۱ ثانیه

**جمعه**

اذان ظهر- امروز ساعت ۱۲و۱۸ دقیقه و۱۸ ثانیه
غروب آفتاب- ساعت ۱۷و ۳۵ دقیقه و ۲۱ ثانیه
اذان مغرب- امشب ساعت ۱۷ و۵۶ دقیقه و۱۲ ثانیه
اذان صبح- فرداساعت ۵ و ۲۷ دقیقه و ۱ ثانیه
طلوع آفتاب- فردا ساعت ۷ و ۴۸ ثانیه
استخراج از مرکز تقویم دانشگاه تهران

۱۵- پیامبر اکرم (ص) می‌فرماید:

*** بدترین گناهان بزرگ، بد گمانی به خدا است.**

## امروز ، دربستر تاریخ

**پنجشنبه ۱۵بهمن۹ربیع الثانی =۴فوریه**

**۹ربیع الثانی ۶۱۰ه‌ـق(۱۲۱۳م):** نجیب الدین سمرقندی، دانشمند و طبیب عالیقدر خراسانی در حملهٔ مغول‌ها به هرات که این شهر آباد و سرسبز و معمور را خراب کردند، به شهادت رسید.

سمرقندی کتب مهمی دررشتهٔ طبابت و شناخت داروها نوشت که مهمترین آنها «کتاب الاسباب و العلامات» است که یکصد سال بعد نفیس بن عوض کرمانی شرحی بزبان عربی بر آن نوشت و نام این شرح را «شرح الاسباب» گذاشت . همچنین «طب اخباری» که بزبان فارسی نوشته شده است در واقع تفسیری بر «اسباب» سمرقندی است که در سال ۱۰۸۳م ق توسط محمد اکبر لاریجانی به عالمگیر پادشاه مسلمان هند، اهداء شد.

**۴فوریه ۱۷۷۹م(۱۱۹۳ه‌ـق):** کاپیتن جیمز کوک، دریاسالار و عامل مشهور استعماری انگلیس در سدهٔ ۱۸میلادی، در جزیرهٔ «ساندویچ» یکی از جزایرهاوائی، بدست رزمندگان بومی ضد استعماری، اعدام انقلابی شد، زیرا بومیان این جزایر و همه رزمندگان سلحشور ملل زیر ستم استعماری انگلیس، بویژه در استرالیا و زلاندنو، او را عامل اصلی غارت و چپاول سرزمین‌های شان بوسیلهٔ نیروهای استعماری انگلیس میدانستند و اعدام انقلابی کوک، بزرگترین اقدامی میتوانست در شرایط جهنمی آنروزگار باشد که آنان دست بانجام آن زدند.

**۴فوریه ۱۹۳۱م (۱۳۱۰ه‌ـق):** قیام ملت اسپانیا علیه سلطنت الفونس ۱۳ ،بسختی شکست خورد این قیام که به هواداری از «قیام پادگان ژاکا» در ۱۵دسامبر ۱۹۳۰آغاز شده بود توسط سرگرد فرانکو، رهبری میشد.

**۴فوریه ۱۹۴۴م (۱۳۶۴ه‌ـق):** کنفرانس تاریخی و مهم «یالتا» که یکی از مهمترین کنفرانسهای بعد از جنگ دوم جهانی بود، در شبه جزیرهٔ کریمه و در کاخ «لیوادیا» آغاز شد.م در این کنفرانس استالین رهبر روسیه شوروی، روز ولت رئیس جمهوری آمریکا و چرچیل نخست وزیر انگلیس شرکت داشتند و برای مردم جهان بزعم خوشان تعیین تکلیف نمودند و بنفع نظامهای استکباری خویش تصمیماتی اتخاذ نمودند.

**۴فوریه ۱۹۴۸(۱۳۶۸ه‌ـق):** کشور سیلان که امروزه«سریلانکا» نامیده میشود، استقلال یافت .سیلان، جزیره ایست که در جنوب سرزمین هند قرار داشته و نام قدیمی آن سراندیب» بود.

سریلانکا امروزه با رژیم «جمهوری سوسیالیستی دموکراتیک» اداره میشود دارای ۶۵۶۱۰ کیلومتر مربع مساحت و ۱۳/۹۷۰/۰۰۰نفر جمعیت است که ۶٪جمعیت آنرا مسلمانان تشکیل میدهند.

**۴فوریه ۱۹۶۱م (۱۳۸۱ه‌ـق):** ملت آنگولا (واقع در غرب آفریقا) انقلاب بزرگ استقلال طلبی و ضد استعماری خویشرا علیه استعمار فرسودهٔ پرتغال آغاز و برندان لواندا (پایتخت آنگولا) حمله کردند و زندانیان سیاهپوست را که رژیم استعماری پرتغال آنرا بجرم آزادیخواهی و نجات میهن از لوث وجود استعماگران بزندان افکنده بودند آزاد ساختند.

کشور آنگولا که اکنون آزاد است با رژیم «جمهوری دموکراتیک خلق» اداره میشود که دارای بنیادهای مارکسیستی است و حزب مپلا، حزب حاکم بر آن یک حزب کمونیست است. آنگولا دارای ۱۲۴۶۷۰۰ کیلومتر مربع مساحت و ۶۷۳۰۰۰۰نفر جمعیت است

**۱۵بهمن ۱۳۵۷ه‌ـش(۱۳۹۹ه‌ـق):** با اوج گیری انقلاب اسلامی ملت ایران ، ۴۰نمایندهٔ مجلس فرمایشی باصطلاح شورای ملی ایران، از ترس انتقام مسلمانان خشمگین انقلابی، فرار کردند.

## نرخ خرید و فروش ارز به ریال

**۱۳۶۰/۱۱/۱۵**

| نوع ارز | رسمی خرید | رسمی فروش | خرید | غیررسمی فروش | فروش بمسافرین |
|---|---|---|---|---|---|
| دلار کانادا | ۶۶/۸۳ | ۶۷/۹۷ | ۷۴/۶۵ | ۷۵/۱۵ | ۹۷/۳۰ |
| دلار استرالیا | ۸۸/۳۹ | ۸۹/۵۳ | ۹۷/۰۵ | ۹۸/۹۰ | ۱۲۸/۰۰ |
| لیرمانگلیس | ۱۴۹/۶۶ | ۱۵۱/۹۹ | ۱۶۵/۵۰ | ۱۶۸/۵۰ | ۲۱۸/۰۰ |
| مارک‌آلمان‌غربی | ۳۴-۱۴ | ۳۴/۷۰ | ۳۸/۰۰ | ۳۸/۸۰ | ۵۰/۳۰ |
| فرانک سوئیس | ۴۲/۷۴ | ۴۳/۳۴ | ۴۷/۵۰ | ۴۸/۳۰ | ۶۲/۶۰ |
| فرانک فرانسه | ۱۳/۴۱ | ۱۳/۶۵ | ۱۵/۰۰ | ۱۵/۳۵ | ۱۹/۸۵ |
| صدفرانک بلژیک | ۲۰۰/۴۵ | ۲۰۳/۹۶ | ۲۲۴/۴۰ | ۲۲۹/۰۰ | ۲۹۶/۵۰ |
| صدلیر ایتالیا | ۶/۳۷ | ۶/۴۹ | ۷/۱۰ | ۷/۳۰ | ۹/۴۵ |
| فلورن هلند | ۳۱/۱۷ | ۳۱/۶۸ | ۳۴/۹۵ | ۳۵/۷۵ | ۴۶/۱۵ |
| کرون سوئد | ۱۴/۰۰ | ۱۴/۲۴ | ۱۵/۸۰ | ۱۶/۱۵ | ۲۰/۹۵ |
| کرون نروژ | ۱۳/۴۸ | ۱۳/۶۹ | ۱۵/۰۵ | ۱۵/۴۰ | ۲۰/۰۰ |
| کرون دانمارک | ۱۰/۴۱ | ۱۰/۵۹ | ۱۱/۸۵ | ۱۲/۲۰ | ۱۵/۸۰ |
| شیلینگ اتریش | ۴/۸۶ | ۴/۹۴ | ۵/۵۰ | ۵/۶۰ | ۷/۳۰ |
| صد ین ژاپن | ۳۴/۵۹ | ۳۵/۰۴ | ۳۷/۹۵ | ۳۸/۷۵ | ۵۰/۱۵ |
| روپیه هندوستان | ۸/۹۰ | ۹/۱۰ | ۹/۸۰ | ۱۰/۰۰ | ۱۳/۰۰ |
| دینار کویت | ۲۹۱/۰۰ | ۲۹۴/۰۰ | ۳۱۸/۴۰ | ۳۲۳/۴۰ | ۴۱۸/۷۰ |
| دینار عراق | ۲۹۲/۰۰ | ۲۹۵/۰۰ | ۳۱۹/۵۰ | ۳۲۴/۵۰ | ۴۲۰/۱۰ |
| دینار بحرین | ۲۱۳/۵۰ | ۲۱۹/۵۰ | ۲۳۵/۴۵ | ۲۴۱/۴۵ | ۳۱۲/۶۰ |
| ریال‌عربستان | ۲۳/۷۵ | ۲۴/۱۰ | ۲۶/۱۰ | ۲۶/۵۰ | ۳۴/۳۰ |
| درهم امارات متحده عربی | ۲۱/۸۰ | ۲۲/۷۰ | ۲۴/۵۰ | ۲۵/۰۰ | ۳۳/۴۰ |
| روپیه پاکستان | ۸/۳۵ | ۸/۵۵ | ۹/۲۰ | ۹/۴۰ | ۱۲/۳۰ |
| یک‌دلارهنگ‌کنگ | ۱۴/۳۰ | ۱۴/۵۰ | ۱۵/۶۰ | ۱۵/۹۵ | ۲۰/۷۰ |
| مارک فنلاند | ۱۸/۹۵ | ۱۹/۲۰ | ۲۰/۶۵ | ۲۱/۵ | ۲۷/۴۰ |
| دلار امریکا | ۸۱/۰۷ | ۸۱/۵۲ | ۸۷/۳۰ | ۸۸/۸۵ | ۱۱۵/۰۰ |

# بایدها و نبایدهای انقلاب

## سخنرانی منتشرنشده‌ای از عارف شهید حجت‌الاسلام باهنر

**سرویس سیاسی جمهوری اسلامی- شهید حجةالاسلام والمسلمین دکتر محمدجوادباهنر رحمتا... تعالی علیه دراردیبهشت ماه ۱۳۵۹، قبل از خطبه‌های نماز جمعه درمشهد پیرامون «نقش روحانیت درانقلاب» سخنانی باین شرح ایرادنمودند:**

بسما... الرحمن الرحیم

درفرصت محدودی که قبل از اذان ظهر و آغاز خطبه‌های نمازباقی است، براساس آنچه قبلاً اعلام کرده بودیم سخن خود را درپیرامون ارزشهائی که انقلاب عظیم اسلامی ما برای این ملت به ارمغان آورد مطالبی را به استحضار برادران و خواهران عزیز و رزمنده مسلمانمان می‌رسانیم. برای تحلیل مسئلهٔ انقلاب و رهاوردها و دستاوردهای آن، دیدگاههای مختلفی وجوددارد. و هرقشر براساس معیارهای ارزشی خود به تجزیه و تحلیل انقلاب پرداخته‌اند، گروهی انقلاب را ازدیدگاههای اتکائیش مطالعه می‌کنند که ببینیم آیا این انقلاب عظیم اسلامی برای سامان دادن به کشاورزی، صنایع و کارخانه‌ها و مراکزتولیدی و توزیع عادلانه ثروت دربین مردم چه اندازه توانسته است، خدمت کند؟ گروهی بلدیدگاههای نظامی، مسئلهٔ انقلاب را بررسی می‌کنند و قدرت رزمی حامعه ما را بعدازانقلاب چه درجبهه‌های مبارزات ورزم کلاسیک و چه برنامه‌های رزمی مردمی و همینطورهرجناحی ممکن است یکی ازدیدگاههای خاص انقلاب را مورد بحث و مطالعه قراربدهد. امابحث دربارهٔ اینکه آیا انقلاب اسلامی ما برای مردم ماازنظر ارزشها، ازنظرمعیارها، ازنظر دگرگونیهائی که درفکر و اندیشهٔ مردم و خصلتها و روحیات و اخلاقیات آنان بوجودآورده است، مسائل انقلاب را تحلیل می‌کنند. و اتفاقاً براساس برداشتهائی که اسلام دارد دگرگونی اساسی را از دگرگونی و انقلاب، درشخصیت افراد آغازمی‌کند. یعنی ابتدا مردم را انقلابی و مسلمان و متعهدبارمی‌آورد و پس ازآنکه درمردم، درجان مردم، درخصلتهای مردم، دراخلاق و روحیات مردم این دگرگونیها بوجودآمد. درنظام اجتماعی و اقتصادی ونظامی و سیاسی جامعه هم دگرگونی بوجود خواهد آمد. شمافکرمی‌کنید مهمترین عاملی که توانست انقلاب عظیم این ملت را به پیروزی برساند کدامین عامل بود؟ آیامسئلهٔ تغییر روحیات مردم و اخلاق و بینش و برداشتهای مردم دراین پیروزی انقلاب تاچه حدنقش و اثرداشته است؟ به نظرما ابتدامردم ساخته شدند، مردم با ایمان شدند، مردم مسلمان شدند، مردم فکرشان عوض شد، رشداخلاقی و فکری پیداکردند و ارزشهای فرهنگی جدید درجامعه مردم بوجود آمد تا در پناه این ملت ساخته شده بپاخاستهای که منبع قدرت و هیجان ازدرون آنها زبانه می‌کشید و شعله‌ورمی‌شد توانستند انقلاب را به ثمربرساند.

### ● روحانیت و مسائل سیاسی،اجتماعی

مردمیکه خودسالهای سال بی‌تفاوت بودند، مردمیکه سالهای سال دربرابر سرنوشت اجتماعی خودشان احساس مسئولیت نمی‌کردند مردمیکه اسلام را فقط برای زوایای مقاصد وعبادتگاهها می‌دانستند، مردمیکه درگذشته اسلام و دین را از سیاست جدامی‌دانستند و مسئولیت روحانیت را از مسئولیتهای سیاسی جدامی‌انگاشتند این مردم درپناه رهبری قاطع امام و حرکت خلاق اسلامی از سالهای ۴۱ و ۴۲ و ازموقع اوج حرکت مردم در۱۵خردادسال ۴۲ناگهان اسلام را پیامبر گونه آموختند و پناه گرفتند و دانستند که اسلام و دین از سیاست جدانیست. روحانیت از سیاست جدانیست، روحانیت دربرابرجامعه، دربرابرسرنوشت امت، دربرابرحرکتهای تاریخ، دربرابرمنابع طبیعی، منابع اقتصادی، منابع نظامی و حرکتهای سیاسی مسئولیت و رسالت دارد و نمی‌تواند دربرابر جامعه رسالت خودش را ایفانکند. همهٔ شما برادران و خواهران آنها که سن و سالشان اقتضامی‌کند شاهد بودند که در۱۷ یا۱۸سال قبل درآن موقعی که کم‌کم نهضت‌اسلامی و روحانیت شکل می‌گرفت، بسیاری بودند که تصورمی‌کردند اصلاً دخالت علما و روحانیون درمسائل سیاسی و اجتماعی جرم است و تصورمی‌کردند که این وظیفه برای روحانیت نیست، تصورمی‌کردند که روحانیت فقط وظیفه‌اش گفتن مسئله و بیان غسل و وضو به مردم است تصورمی‌کردند که فقط وظیفهٔ خطبا و سخنرانان اسلامی موعظه است و بیان اخلاقیات معمولی و ذکر مصیبت و اگرگاهی خطیبی، عالمی، مرجع تقلیدی می‌خواست درمسائل سیاسی سخنی بگوید بیانیه‌ای صادر کند، قدمی بردارد عده‌ای بودند که تصور می‌کردند این تخلف ازوظیفهٔ اصلی است. و حتی درگذشته گاهی دخالت درسیاست را برای مراجع تقلید برخلاف مرجعیت و برخلاف شئون مرجعیت روحانی می‌دانستند. اما با این برداشتهای غلط مبارزه شد، دربرابر این طرزفکرها و اندیشه‌ها مقاومت شد بعدها معلوم

*** کسانی که به خط راستین و شکوهمند امام بسوی حاکمیت الله معتقد نیستند نباید توقع داشته باشند که پستهای کلیدی به آنها سپرده شود.**
*** امام فرمودند: به مردم بگوئید که توطئه‌هائی پشت پرده دست اندرکاراست که باردیگر، روحانیت راازصحنه بیرون کند.**

شد کسانی که با دخالت روحانیت درسیاست مخالفند عمدتاً کسانی هستند که دانسته یاندانسته ازخط توطئه‌های برون مرزی و ازالهامها و پیامهای ابرقدرتها و سلطه‌گرانی که می‌خواهند محیط را آرام برای سلطه‌گری خودقراربدهند دستورمی‌گیرند یاندانسته استفاده می‌کنند. دانستیم که کسانی می‌خواهند که روحانیت واردعرصهٔ سیاست اجتماع نباشد که می‌خواهندجامعه، منابع طبیعی جامعه قدرتهای اجتماعی امت دراختیار ابرقدرتها یا دراختیار سلطه‌گران داخلی و خارجی باشد و بتواند جامعه را وامت را یکپارچه لقمهٔ گوارائی برای دیگران کنند اما روحانیت بیدار و متعهد حرکت کرد و علی‌رغم اینکه حتی اینچنین مقاومتهائی دربرابرشان بودآنهااایستادگی کردند گفتند که وظیفهٔ مادخالت درسیاست است، گفتند که سیاست عین اسلام است، گفتند اسلام عین سیاست است، ما نمی‌توانیم مسلمان باشیم، اما ببینیم منابع طبیعی و ثروت ماراسلطه‌گران می‌برند. مانمی‌توانیم مسلمان باشیم و رهبر روحانی باشیم، امابببینیم سرنوشت جامعهٔ ما به دست بیگانگان است. مانمی‌توانیم مسلمان باشیم و مسئولیت روحانی داشته باشیم، اما ببینیم جامعهٔ ما درخواب غفلت و عقب‌ماندگی اجتماعی و اقتصادی بسرمی‌برد، مانمی‌توانیم مسلمان باشیم امابببینیم که حکومت و جامعه و امت مامرتع استکبار و استبداد جهانی است. مقاومت کردند، فریادزدند. اوایل ازیک مسجد ازدومسجد ازچهارمسجدشروع شد بعدمساجد شد مرکزدخالت‌های سیاسی، مرکزمقاومتهای سیاسی و اجتماعی که شد حوزه‌های علمیه شد بزرگترین مرکزقدرت مقاومت مردم دربرابرتوطئه‌گران و سلطه‌گران کمتردرسی را که حوزه‌های علمیه می‌آموختند و پیامی راکه می‌گرفتند درموقعیکه درایام عاشورا و رمضان برای تبلیغ به این طرف و آن طرف می‌رفتند درس مبارزه و

*** این مملکت واین نظام تعلق به همهٔ مردم دارد**
*** ملتی که تادیروز بعنوان یک ملت زیر سلطهٔ امپریالیزم غرب شناخته می شد بااین حرکت بزرگ اسلامی ناگهان برای تاریخ دنیا سرنوشت سازشد.**
*** امروز وراثت این انقلاب برای مستضعفان وامت بپاخواسته است.**

سیاست بود و درس دخالت درسرنوشت اجتماعی. بنابراین فرهنگ تازه‌ای که حاکم برجامعه ماشد و با احیای روح اصیل اسلامی همان روحی که پیامبربزرگوارش درمدینه می‌آید درمحراب مسجد، میدان جنگ ترتیب می‌دهد، بیتالمال بوجود می‌آورد، فرمانده جنگ تعیین می‌کند، امیرتعیین می‌کند و برای امپراطوران بزرگ دنیا پیامها می‌فرستد و لشکریان خودش را به مرزهای ابرقدرتهای شرق و غرب اعزام می‌دارد و درعین حال

*** مردم دانستند که دین از سیاست جدا نیست، روحانیت ازسیاست جدانیست، روحانیت دربرابر جامعه، دربرابر سرنوشت امت، دربرابر حرکتهای تاریخ، دربرابر منابع طبیعی، منابع اقتصادی، منابع نظامی حرکتهای سیاسی مسئولیت ورسالت دارد.**
*** سیاست عین اسلام است واسلام عین سیاست**
*** ما نمی‌توانیم مسلمان باشیم اما ببینیم ثروت مارا سلطه‌گران می‌برند.**
*** اگر دردیروز پیروزی انقلاب به دخالت روحانیت درسیاست نیاز داشتیم درامروز تداوم انقلاب وآینده صدور انقلاب هم به دخالت روحانیت متعهد ومبارز درزمینه‌های سیاسی واجتماعی وانقلابی جامعه نیازداریم.**
*** بیرون راندن روحانیت از صحنهٔ سیاست توطئه‌ای است برای سرکوبی انقلاب**
*** مقاومت دربرابر توطئه‌های مرئی ونامرئی باجلوگیری از اخلال درصفوف منسجم ومتشکل ملت رزمنده وبپاخاستهٔ ما بوجود میآید.**

مسجد می‌سازد و نمازمی‌خواند و مردم را تبلیغ می‌کند و ارشاد و موعظه می‌نماید همان فرهنگ اصیل اسلامی باردیگر درجامعهٔ مازنده شد و این ملت را ازذلت‌بردگی و اسارت وضعف عقب‌ماندگی بیرون آورد بعنوان یک ملت سربلند و مفتخر(ا...اکبرحضار)

### ● سرنوشت‌ساز شدن یک ملت

این ملتی که با این حرکت بزرگ اسلامی تا دیروز بعنوان یک ملت بردهٔ زیرسلطه از اقمار مفلوک امپریالیزم غرب شناخته می‌شد این ملت ناگهان برای تاریخ دنیاسرنوشت‌سازشد حضور انقلابی خودش را دربسیاری ازنهضتهای آزادیبخش دنیااعلام کرد. برای ملتهای دربند و مستضعف و محروم دنیا بعنوان قائد و رهبر و ائمه تجلی و ظهورکرد. امام این امت بعنوان امام مستضعفان انقلابی دنیا و بعنوان امام ملتهای دربند مسلمانی که درزیربارحکومتهای طاغوتی و صدام‌گونه خودزندگی می‌کنند امام این امت، امام همهٔ خلقهای دربند محروم مسلمانان دنیاشد.

این ملت ناگهان الهام دهنده شد، ناگهان اسوه شد، ناگهان شدشهید، ناگهان این ملت بصورتی قدرت و شرافت پیدا کرد که پیامهایش، بیانیه‌هایش، شعارهایش، عملکردش، وموضع‌گیریش برای ملتهای دنیا درس والهام و رهگشاشد و این همه درسایهٔ حرکت اسلامی این مردم بود. درسایهٔ این بود که مساجد ماسرنوشت‌سازشد، نمازهای جماعت ما، خطبه‌های ما، سخنرانیهای ما، حوزه‌های علمیه ما، شکل قوی مقاومت و مبارزه و ارشاد و روشنگری امت را درجهت انقلاب و اسلام به خودگرفت. و

بدنبال آن این سربلندی و عزت برای مردم ما پیداشد امروزهم ما دربرابرمسئلهٔ روحانیت و مسئلهٔ حضوراسلام درانقلاب و درجهت‌گیریهای سیاسی اینچنین شرایطی داریم. اصل شکل گرفتن انقلاب یک مرحله است و بعد شکوفائی انقلاب و تداوم و صدور انقلاب بدنیا مرحلهٔ بسیار بسیار حساس وعظیم انقلاب سرنوشت‌ساز ماامت است. اگر در دیروز پیروزی انقلاب به دخالت روحانیت در سیاست نیاز داشتیم، درامروزتداوم انقلاب و آینده صدور انقلاب هم به دخالت روحانیت متعهد و مبارز درزمینه‌های سیاسی و اجتماعی وانقلابی جامعه نیاز داریم (ا... اکبر حضار).

دیروز که درمحضر امام شرفیاب بودیم جمله‌ای را که مخصوصاً ایشان تاکید فرمودند این مسئله بود که به‌مردم بگوئید، مردم بدانند که توطئه‌هائی پشت پرده دست در کار است برای آنکه بار دیگر روحانیت را از صحنه بیرون کنند.

### ● روحانیت و مشروطه

همانطور که درزمان مشروطه اینچنین توطئه‌ای بوجود آمده بود. ایشان فرمودند تازه مسئلهٔ مشروطه نسبت به این انقلاب‌اسلامی ما اصلاً قابل مقایسه نیست. برای آنکه آن سرمایه‌گذاری عظیمی که این ملت و اسلام و روحانیت ما برای شکوفا شدن این انقلاب کرده است و دهها هزار شهیدی که داده و صدمات خساراتی که ملت ما دیده این سرمایه‌گذاری به هیچ وجه قابل مقایسه با آنچه را که در مشروطه این ملت و اسلام و روحانیت داد قابل مقایسه نیست. این انقلاب برای ما خیلی گرانتر تمام شده و ارزش این انقلاب هم بسیار بسیار عظیم‌تر است. آنجا بعد از آنکه روحانیت و اسلام نقش خودش را ایفا کرد وآن انقلاب را بوجود آورد بعد از آنکه انقلاب مشروطه انجام شد رفته رفته عواملی شروع کردند به توطئه کردن تا روحانیت را از صحنه بیرون کنند بطوریکه در دورهٔ اول مجلس عده‌ای از روحانیون درمجلس بودند، اما در دورهٔ دوم به تدریج تعداد روحانیون درمجلس کم شد و به تدریج دخالت روحانیون درمسائل اجتماعی و حکومتی و سیاسی کمتر و کمتر آنقدر سمپاشیها کردند و آنقدر تبلیغات کردند گاهی دلسوزی می‌کردند و گاهی به صورتهای گوناگون اخطار می‌کردند بتدریج روحانیت و اسلام کنار گذاشته شد و بار دیگر گفتند که اسلام برای مساجد است و روحانیون هم

کارشان مسئله گفتن است و درس گفتن در حوزه‌های درس و

حداکثر مسائلی را که برای روحانیت گذاردند مسئلهٔ عقد و ازدواج بود و یا احیاناً نوشتن اسناد و این طور چیزها، و روحانیت از صحنه بیرون شد و ناگهان چشم مردم باز شد و دیدند فلان السلطنه‌ها و بهمان الدوله‌ها بر آنان حاکم شده‌اند و آرام آرام و بتدریج انقلاب مشروطیت لقمهٔ چرب و نرمی شد به دهان استعمار غرب‌او در خدمت سلطه‌گران و امپریالیستهای جهان و این ملت را ناگهان تهی کردند از هویت مکتبی و اسلامی و انقلابی خود و دربست دراختیار بیگانه گذاردند. اما ما نیز تجربهٔ تلخ گذشته را نبایستی تکرار کنیم. ما بایستی حضور اسلام و حضور روحانیت را در خدمات انقلابی و در ارگانهای اجرائی و حکومتی حفظ کنیم، البته حق همه مردم است این مردم انقلاب کرده‌اند قشرها و جناحهای مختلف اجتماعی که در خط اسلام و انقلاب و امام بوده‌اند جان داده‌اند شهید داده‌اند و امروز هم خودشان وارث این انقلاب و این حکومت هستند و امروز وراثت این انقلاب برای مستضعفان است برای امت است برای امت بپاخاسته است.

تودهٔ مردم، مردم مفلس، مردم معتقد بایستی در ارگانهای اجرائی در ارگانهای حکومتی نقش داشته باشند آنها بتوانند حضور داشته باشند.

دانشجوی مکتبی وانقلابی مجاز باشد که در فرهنگ راه پیدا کند در دانشگاهها راه پیدا کند، در وزارتخانه‌ها راه پیدا کند. این هزاران شهید این میلیونها مردمی که آماده شده‌اند که سینه‌های خودشان را در برابر آماج حملات دشمن سپر کنند و برای بارور کردن این انقلاب فداکاری کنند، امروز بایستی خودشان وارث انقلاب باشند. این جوانان عزیز ما، این انقلابیون مسلمان ما، این خیل به پاخاسته ما، اگر ما گاهی اقدام می‌کنیم بر اینکه تعدادی از این جوانان مسلمان وارد مدارس شوند بعضی می‌گویند چرا تفتیش عقاید می‌کنید؟ ما می‌گوئیم آقا این انقلاب را مردم و این جوانان مسلمان کردند وخود اینها وارث این انقلابند واینها بایستی راه پیدا کنند به نهادهای حکومتی و نهادهای آموزشی و نهادهای اجرائی. این امت و این مستضعفان مومن به اسلام و انقلاب خود انقلاب کرده‌اند و بایستی انقلاب خودشانرا حفظ کنند. چگونه است وقتی می‌گوئیم بسیج همین توده محروم و

*** روحانیت نمی تواند ببیند که حکومت وجامعه وامت مرتع استکبار و استبداد جهانی باشد.**
*** همهٔ مردم امربه معروف ونهی از منکر کنند.**
*** مردم باید از هرخدشه‌ای که درصفوف متشکل ملت میخواهد بوجود آید جلوگیری کنند.**

مستضعف آماده میشوند و حرکت می‌کنند و میروند در جبهه‌های جنگ و آماده می‌شوند برای کارزار و مبارزه. وقتی می‌گوئیم جهاد سازندگی بازهمین جوانهای مسلمان و انقلابی ما آماده میشوند برای فداکاری در روستاها برای عمران و آبادی، وقتی صحبت از سپاه میشود همین جوانهای مسلمان و متعهد ما آماده میشوند تا بروند در سپاه پاسداران برای خدمت انقلابی، وقتی صحبت از نهضت‌سوادآموزی می‌شود، خدمات آموزشی میشود، خدمات اجتماعی و عمرانی میشود همین تودههای عظیم جوانهای انقلابی ما هستند که آماده‌اند و میروند و هیچ سخن نمی‌گویند که آیا برای ما پستی (مقامی) وجود دارد، آیا برای ما درآمدیست، آیا برای ما رفاه و زندگی است «نه» آنان می‌گویند ما می‌خواهیم از اسلام دفاع کنیم.

### ● پاسداری از دستاوردهای انقلاب

می‌خواهیم از انقلاب پاسداری کنیم. می‌خواهیم خط امام را حاکم کنیم. می‌خواهیم از دستاوردهای عظیم این انقلاب عظیم و مقدس و شکوهمند پاسداری کنیم. آنوقت وقتی که نوبت به وزارتش میرسد، نوبت به مدیر کلیش میرسد، نوبت به اداره سفارتخانه‌ها میرسد، نوبت به نمایندگی مجلس میرسد آیا بازهم وزارت‌ها و پستهای کلیدی و حساس بازهم این‌ها نباید در خدمت جوانان مسلمان و رزمنده و مستضعف و انقلابی ما باشد که هست و باید باشد و لذا وزرای ما از توده مردم برمی‌خیزند و لذا مسئولان مملکتی ما از توده انقلابی مسلمان ما برمی‌خیزند. اسلام انقلاب کرده است و مستضعفان انقلاب کرده‌اند و بایستی مکتب ما اسلام، مستضعف، توده امت هم پاسدار انقلابشان باشند، البته نمی‌خواهیم بگوئیم قشرهای دیگر جامعه حق زندگی ندارد، ما نمی‌گوئیم دیگران حق حیات ندارند، «نه» آنها هم در این مملکت زندگی می‌کنند، آنها هم در این مملکت می‌توانند اشتغال داشته باشند، می‌توانند از امکانات دانشگاهی و آموزشی استفاده کنند این مملکت و این نظام متعلق به همه مردم است و از برکات این نظام بایستی همه مردم استفاده کنند اما اگر چنانچه کسانی نسبت به این انقلاب دشمنند، اگر کسانی نسبت به اسلام تعهد ندارد، اگر کسانی نسبت به خط راستین و شکوهمند امام به سوی حاکمیت ا... معتقد نیستند آنها توقع نداشته باشند که پستهای کلیدی و کارهای اساسی بدست آنها سپرده شود ما جواب امت راچه بدهیم؟ جواب شهیدان را چه بدهیم؟ جواب این عزیزان را چه بدهیم؟ این یک نکته و نکته دیگر همان جمله‌ای را که عرض کردم روحانیت احساس مسئولیت می‌کند برای روحانیت مسئله پست و مقام مطرح نیست البته روحانیت متعهد و مبارز و کسانیکه مسئولیت اصیل و ریشه دار اجتماعی خود را احساس کرده‌اند اینها احساس مسئولیت می‌کنند که خدمت کنند تبلیغ کنند، ارشاد کنند، وارد باشند در مسائل مختلف سیاسی واجتماعی لااقل بعنوان یک فرد مسلمانی که در این جامعه انقلابی حق دخالت در سرنوشت و در مسائل اجرائی و حکومتی دارد بعنوان یک فرد مسلمان حق دارد دخالت بکند و برامت مسلمان است که باهوشیاری، با همکاری با انسجام پاسدار انقلاب عظیم خود باشند و بدانند که انواع و اقسام توطئه‌های مرئی و نامرئی و دانسته و ندانسته برای مخدوش کردن و برای سرکوب کردن انقلاب وجود دارد و از جمله این توطئه ها بیرون راندن روحانیت از صحنه سیاست است و ما بعنوان وظیفه اسلامی برای خدا و برای

*** روحانیت نمی تواند در برابر سرنوشت امت دربرابر حرکتهای تاریخ رسالت خود راایفانکند.**
*** ناگهان چشم مردم بازشد ودیدند، فلان السلطنه‌ها وبهمان الدوله هابرآنان حاکم شده‌اند.**
*** ما باید حضور روحانیت رادرخدمات انقلابی واجرائی و حکومتی حفظ کنیم**
*** امروز باید مردم، خودشان وارث انقلاب باشند.**

انجام دادن مسئولیتمان تا آنجا که در توانمان باشد موظفیم و مسئولیم که بکوشیم و تلاش کنیم و آنطور خدمتی که از ما ساخته است در این جامعه انجام دهیم و البته از ملت هم تقاضا داریم که آن روح سازنده‌ی انتقاد و امر بمعروف و نهی از منکر خودشان را حفظ کنند اگر جائی در مسئولان روحانی خودشان اشتباهی، لغزشی، قصوری، تقصیری دیدند تذکر دهند، ارشاد کنند، راهنمائی کنند همه با هم متحد و یکپارچه باشند.

کسانیکه به اسلام و به انقلاب وفادارند و متعهد هستند باهوشیاری تمام هرفرد، فردما ازلغزشی خودمانرا بیاری خدا حفظ کنیم. خیلی از کارخودمان راضی نباشیم، بدانیم که ممکن است اشتباهاتی بوجود بیاید سعی کنیم اشتباهی نداشته باشیم وظیفه‌مان راحوب انجام بدهیم خطالله را فراموش نکنیم و هم مردم حاضر و ناظر و بیدار باشند وامر بمعروف ونهی ازمنکر کنند وهم رشد وشعور آگاهی خود راحفظ کنند برای اینکه دربرابر توطئه‌های مرئی ونامرئی بتوانند مقاومت کنند وازهرگونه اخلال وخدشه ایکه درصفوف منسجم و متشکل ملت رزمنده وبپا خواستهٔ ما می خواهد بوجود بیآید جلوگیری کنند تاانشاءا... این‌اسلام واین انقلاب عظیم برای ما بماند وبرای تاریخ مابماند وبرای نسل ما سرنوشت سازوآینده سازباشد وبرای مردم مستضعف ومحروم دنیا پیام دهنده انشاءا... بیاری پروردگار وبااستمداد ازعنایات الهی این همکاری و هماهنگی وهوشیاری دربین ملت ما باقی خواهد ماند والسلام وعلیکم ورحمةا... وبرکاته.

به مناسبت سومین سالگرد انقلاب:

## هیئتهائی از ایران به ۱۶ کشورمختلف جهان اعزام شدند

بگزارش خبرنگاران خبرگزاری جمهوری اسلامی درپی اعزام هیئتهائی به کشورهای مختلف جهان بمناسبت سومین سالگرد پیروزی انقلاب اسلامی،ساعت ۱۳ دیروز پنج گروه دیگر از هیئتهای اعزامی کشورمان که اقایان: عزیزی قائم مقام وزارت امور خارجه، مرتضی سبوی وربر پست و تلگراف و تلفن همچنین حجج اسلام موحدی ساوجی نماینده مردم ساوه در مجلس شورای اسلامی، فاکر سرپرست سازمان تبلیغات اسلامی و عضو شورایعالی تبلیغات اسلامی و حجت‌الاسلام صفائی رئیس اداره سیاسی ایدئولوژیک ارتش جمهور اسلامی ایران ریاست آنها را بعهده داشتند، به قصد عزیمت به کشورهای ترکیه- سیجریه- کوبا- آلبانی - سنگال- نیکاراگوئه- ونزوئلا - مکزیک- زئیر- گابن- ساحل عاج- بلغارستان- گینه- مالی- عنا و سیرالئون تهران را ترک کردند.

براساس این گزارش روسای هیئتهای اعزامی قبل از ترک تهران در گفتگو با خبرنگاران خبرگزاری جمهوری اسلامی اهداف و برنامه هیئتهایشان درخارج از کشور را تشریح کردند.

احمد عزیزی قائم مقام وزیر امور خارجه جمهوری اسلامی که ریاست هیئت اعزامی ایرا به