رئیس جمهور، جمعی از وزراء، رئیس و نمایندگان مجلس، فرمانده و پرسنل نیروی هوائی با امام دیدار کردند

این پائین شهری‌ها ولی نعمت ما هستند

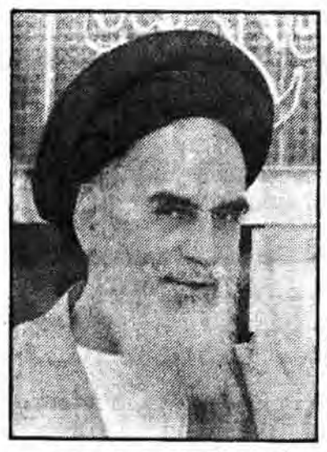

● شما (نمایندگان مجلس) اسوهٔ حسنهٔ این ملت هستید

● اگر مهذب نباشد انسان، قدرت را برای خودبکار می‌گیرد، ابرقدرتها یک همچه آدم قدرتمندی را پیدا می‌کنند واورا به مقام می‌رسانند تااینکه ملت را استضعاف کند.

● بااین روحیه که سربازها وپاسدارها دارند مطمئن باشید که این کشور بیمه است وهرگز آسیب‌نخواهد دید.

امام امت درملاقات با پرسنل نیروی هوائی:

کاری که شما عزیزان در روز نوزدهم بهمن انجام دادید بزرگترین کارها بود

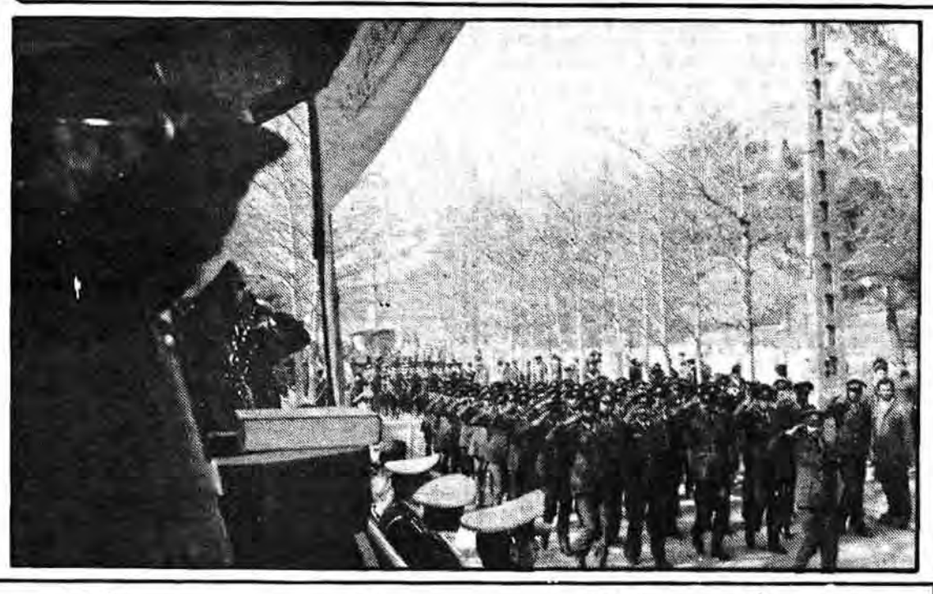

رئیس جمهور درحضور امام امت خطاب به پرسنل نیروی هوائی:

ملت به ارتش علاقمند است

● آنچه در مقابل دسایس ناجوانمردانه بعنوان بزرگترین ضامن بقاء ارتش مومن جمهوری اسلامی است هوشیاری شما پرسنل مومن ارتش است.

رئیس مجلس شورای اسلامی در محضر امام امت:

● مجلس در خط اسلام و انقلاب آنچنان نیرومند و محکم است که ملت ایران و تمام مستضعفین جهان میتوانند کاملاً امیدوار باشند که این پایگاه برای دوام انقلاب و ترویج حق برای مدتهای طولانی میتواند فعال باشد.

فرمانده نیروی هوائی در محضر امام:

● اگر فرمانده کل قوا اجازه بفرمایند نیروی هوائی کاخ ریاست جمهوری صدام را با خاک یکسان کند

در صفحه ۱۵ و ۱۶

هدیه الهی توسط پاسداران انقلاب به ملت ایران در دهه فجر

موسی خیابانی بهلاکت رسید

● درجریان کشف یک خانه تیمی درشمال تهران بهمراه رهبر سازمان منافقین درداخل کشور، اشرف ربیعی (همسر خائن رجوی) وچندین نفر دیگر ازاعضای کادر مرکزی منافقین کشته شدند.

درصفحه ٤

۱۶ صفحه

جمهوری اسلامی

ارگان حزب جمهوری اسلامی

سه‌شنبه ۲۰ بهمن ۱۳۶۰- ۱٤ ربیع‌الثانی ۱٤۰۲ -شماره ۷۸۲ -سال سوم

تکشماره ۲۰ ریال

خط دفاعی و تپه حساس دیده بانی دشمن در جنوب بتصرف نیروهای خودی در آمد

● دراین عملیات ۸ تانک، سه نفر بروه انبار مهمات دشمن نابود شد

● کانال ارتباطی وچند محل تجمع دشمن درآنسوی کارون هدف آتش شدید رزمندگان اسلام قرارگرفت.

● درهفتمین وهشتمین روز دهه فجر: میهمانان خارجی ازدزفول واسرای عراقی بازدید کردند

درصفحه ۲

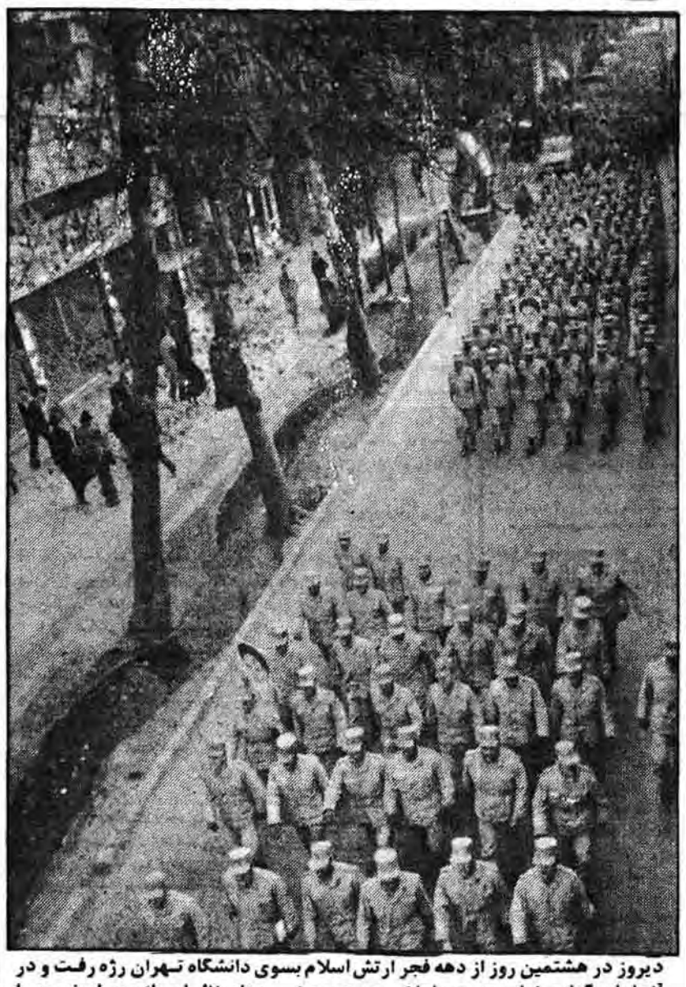

دیروز در هشتمین روز از دهه فجر ارتش اسلام بسوی دانشگاه تهران رژه رفت و در آنجا با برگزاری نماز وحدت و اعلام وحدت بین نیروهای نظامی انسجام خود را بنمایش گذاشت

فرمانده نیروی زمینی درمراسم نماز وحدت دیروز دانشگاه:

رزم ما بخاطر اسلام و هدف ما فقط خدا است

● امروز نهاد انقلابی سیاسی ایدئولوژیک درداخل ارتش بهترین پایگاه است.

فرمانده سپاه پاسداران درمراسم نماز وحدت دیروز دانشگاه:

وحدت مردم، ارتش و سپاه بود که این حماسه‌ها را آفرید

درصفحه ۱٤

معاون نخست وزیر عراق با وزیر دفاع امریکا دیدار کرد

● واین برگر وزیر دفاع امریکا: ماموقعیت عراق را درک می‌کنیم

● وزرای دفاع امریکا وعربستان، مسئله امکان استفادهٔ گسترده تر ازاطلاعات آواکس های امریکائی مستقر درعربستان را برای کشورهای حوزه خلیج فارس مورد بررسی قرار میدهند.

درصفحه ۳

درجلسه دیروز هیئت دولت:

۳/۵ میلیارد تومان برای اتمام خانه‌های ارزان قیمت اختصاص یافت

● مبلغ پانزده میلیون تومان برای طرحهای عمرانی شهرچابهار در اختیار استانداری سیستان وبلوچستان قرار گرفت.

درصفحه ۲

بازوی نظامی انقلاب

آنچه بدست آورده‌ایم -۱۵

بسم ا... الرحمن الرحیم

بگذارید نخست مژده‌ای بدهیم: کوره دوم ذوب آهن اصفهان در سومین سالگرد پیروزی انقلاب اسلامی بکار خواهد افتاد. امیدواریم که این پیروزی برملت ایران مبارک باشد و تنها از یک آغاز خوب حکایت کند.

● ● ●

و سپس (پیش از آنکه بحث شماره‌های گذشته را دنبال کنیم) بگذارید بپرسیم که این انقلاب به عنوان نهضتی که به استقرار یک نظام اسلامی در این سرزمین منجر شده است اساساً چه دست آوردهائی می‌تواند داشته باشد؟

امیرالمومنین علی (ع) در آغاز عهدنامه خود به مالک اشتر پاسخ این سئوال را داده است.

امام به مالک می‌گوید که تراوالی مصر کردم تا: خراج را گردآوری وبا دشمنان مردم آن دیار بجنگی و در اصلاح حال مردم بکوشی وشهرها را آبادکنی این چند تنها مسئولیتهای والی مصر نیستند. والی ایران نیز باید در پی پاسخگوئی به همین تکالیف باشد.

این جمهوری که بدست پیروان امیرالمومنین (ع) برپاشده است نیز باید سنگینی همین چند مسئولیت عمده را بردوش خود احساس کند، یعنی آنکه در اصلاح حال مردم این دیار، چه از لحاظ اجتماعی باشد، چه فرهنگی، چه فکری و چه سیاسی بکوشد وبه روابطی که برجامعه حاکم است سامان اسلامی بدهد و خراج را گردآورد، در پی عمران وآبادانی شهرها باشد و بالاخره باید که با دشمنان این کشور و این مردم به ستیز برخیزد و از موجودیت آنها در برابر تعدی متعدیان دفاع کند.

این جمهوری در برابر چند وظیفه فوق تا چه حد موفق بوده است؟ این سئوالی است که جواب آن برابر است با دست‌آوردهای انقلاب اسلامی ملت ایران.

و این سئوالی که در ۱٤ شمارهٔ گذشته در پی پاسخگوئی به آن بوده‌ایم. در شماره‌های نخست به دگرگونی عمیق ومقدسی که این انقلاب در «حال» تک تک افراد این ملت بوجود آورده است پرداخته شد. در شماره‌های نخست بحث در مقولهٔ مکتب بوده و سپس گریزی به صحنه سیاست زدیم وپس از صحبت به عرصه اقتصاد رسید. امروز نوبت آنست که از زبان قلم در مورد «دژهای مستحکم این مردم» سئوال کنیم و از احوالات ارتش این جمهوری بپرسیم و بپرسیم که در جهت مبارزه با دشمنان این ملت در این سه سال چه شده است.

البته جواب این سئوال از یک جانب به سیاست خارجی کشور در طول سه سال گذشته مربوط میشود که در بحثهای گذشته تا حدودی به آن پرداخته‌ایم و از جانب دیگر به تشکیل نهادهائی پیوند می‌خورد که پس از پیروزی انقلاب برای حراست از دست آوردهای نهضت اسلامی ملت ایران در برابر آفتهای داخلی ودشمنان خارجی بوجود آمدند. وبه عنوان سومین بخش پیروزی‌هائی را در بر می‌گیرد که جمهوری اسلامی در پالایش وترمیم وعزت بخشیدن به نظامی که زمانی ادعا می‌شد حافظ تاج و تخت جباران می‌باشد بدست آورده است. لیکن به علت اهمیت ویژه همین بخش سوم بیائید بحث را با باز شکافی آن پیروزی‌ها ادامه دهیم.

امروزه به علت پیوندهای پیچیده و روابط نزدیکی که اجزاء جامعه بشری با یکدیگر پیدا کرده‌اند همانگونه آب در ظروف مرتبطه جز در یک سطح نمی‌تواند باقی بماند، جز یک نظام ارزشی نمی‌تواند برجهان حکومت کند. ولاجرم اگر حرف تازه‌ای از حنجره‌ای خارج شد تمام جهان در برابر او قیام میکنند. چنین حنجره‌ای یا باید قدرت دفاع خویش را داشته باشد و یا باید به خفقان ابدی تن در دهد. این واقعیتی است که ملت ما در طول سه سال گذشته با پوست و گوشت خود آنرا لمس کرده است.

انقلاب اسلامی نوترین سخن را در تاریک‌ترین شب تاریخ زد. و نه! انقلاب اسلامی یک نظام ارزشی جدید بهمراه آورد واگراستکبار حاکم برجهان به آن اندازه که با این جوشش مقدس به مقابله پرداخت با هیچ انقلابی خصومت نکرد نیز بهمین خاطر بود. شبکه الحادی مسلط برسرنوشت جوامع انسانی تحمل حرفهای تازه را ندارد بویژه حرفهائی که موجودیت او را تهدید میکنند.

با این انقلاب، چه از درون و چه از برون رذیلانه ترین دشمنی ها شد. در برابر آنهمه کینه توزی و خصومت تکلیف، چه بود؟

بقیه درصفحه ۱۲

سخنرانی

● خواهر همایون مقدم- امشب بعد از نماز عشاء- مسجد حجتیه- میدان محمدیه (اعدام سابق)، انتهای کوچه باغ انگوری

● حجت‌الاسلام اکرمی سمنانی- امشب بعد از نماز عشاء- مسجد حجت سرآسیاب دولاب.

● برادر میرزازاده دبیر جامعه انجمن‌های اسلامی- امشب بعد از نماز عشاء- مسجد علی‌بن ابیطالب- خیابان سهروردی جنوبی، اول خیابان منصور.

● برادر کمال خرازی- عضو شورای عالی دفاع و سرپرست خبرگزاری جمهوری اسلامی امشب بعداز نماز عشاء- مسجد امام حسین- میدان امام حسین.

● برادر جواد صادقی دادستان امور صنفی- امشب بعد ازنماز عشاء- مسجد شهابی- خیابان ۱۷ شهریور، انتهای باغ شریفی.

● حجت‌الاسلام علی اسدی- امروز ساعت ۱ بعدازظهر- نمازخانه گمرک جنوب‌تهران.

ستاد خبری سپاه پاسداران انقلاب اسلامی

۸۳۷۷۹۹ — ۸۳۱۱۱۱

بسمه تعالی

بمناسبت بزرگداشت دهه فجر ازطرف روحانیت منطقه ۷ شرق تهران مجلس حشمی منعقد می‌باشد در این مجلس خطیب توانا حجت‌الاسلام فلسفی سخنرانی می‌نماید.

زمان ۲۱ بهمن بعداز نمازِ مغرب و عشا

مکان میدان امام حسین مسجد امام حسین

واحد ۳ دادستانی رندان فرنحصار، بمناسبت سالروز انقلاب شکوهمند اسلامی ایران اقدام بچاپ مجله‌ای خواهد نمود که با همکاری و همفکری رندانیان در سطح وسیعی انتشار می‌یابد.

محله مزبور که در روز ۲۲ بهمن ماه جاری منتشر خواهد شد، اولین نشریه‌ای است که با چین محتوا و شکلی بوسیله رندانیان تهیه میگردد. باشد که خداوند متعال در راهی که مورد رضای او باشد توفیق خدمت عنایت فرماید و تهیه کنندگان این نشریه را به ایفای نقش خود در تداوم انقلاب اسلامی موفق فرماید.

برنامه روز نهم دهه فجر

شرح درصفحه۲

بسمه تعالی

اطلاعیه

۳۰۷۵۷ م- الف

ان هذاالقرآن یهدی للتی هی اقوم

مراسم نهائی اولین مسابقات بین‌المللی حفظ و قرائت قرآن کریم در ساعت ٦/۳۰ بعدازظهر سه‌شنبه ۲۰ بهمن ۱۳٦۰ درحسینیه ارشاد برگزار میگردد، ورود برای علاقه‌مندان آزاد است.

روابط عمومی سازمان اوقاف

تعزیه

«پشیمانی حر»

دعوت شده از خمینی شهر اصفهان

زمان: همه روزه ساعت ۳ بعداز ظهر و ۱۰/۳۰ صبح

مکان: تالار آزادی مجموعه فرهنگی آزادی

ستاد برگزاری مراسم سومین سالگرد پیروزی انقلاب اسلامی

عکس فوق بنام علی توحیدی(عضو بسیج سپاه فریمان) در تاریخ ٦۰/۱۰/۱ در ستاد اعزام نیرو گیلانغرب مجروح و به بیمارستان منتقل میشود از آن تاریخ به بعد اطلاعی از وی در دست نیست. از کلیه بیمارستانها و ارگانهای دست اندرکار جنگ تقاضا میشود در صورت اطلاع با تلفن ۸٤۲۲۲٦ و ۸۵۱٤۱۳(حرم) تماس حاصل نمایند.

چشم دنیا بانقلاب ما معطوف است

«امام خمینی»

هدیه

گروه صنعتی کفش ملی

درآغاز چهارمین سال پیروزی انقلاب اسلامی ایران

شرح در صفحه ۳

تا انقلاب مهدی (عج) نهضت ادامه دارد...

جمهوری اسلامی
اخبار جنگ
صفحه۲
سه‌شنبه ۲۰ بهمن ۱۳۶۰-
۱۴ربیع‌الثانی۱۴۰۲-شماره۷۸۲-سال‌سوم

خط دفاعی و تپه حساس دیده‌بانی دشمن در جنوب بتصرف نیروهای خودی در آمد

همزمان با هشتمین روز دهه فجر «روز وحدت نیروهای مسلح» رزمندگان پرتوان لشکر اسلام در عملیات تدافعی و تهاجم متقابل علیه خشم زبون پیروزی دیگر آفریدند و تلاش مذبوحانه متجاوزین صدامی را سرکوب کردند. در عملیات انجام‌شده نخستین خط دفاعی و یک تپه‌حساس دیده‌بانی دشمن در یکی از جبهه‌های جنوب بتصرف نیروهای اسلام درآمد.

اهواز- طی سه روز گذشته دشمن با بهره‌گیری ازنیروهای تقویت‌شده خود قصد پیشروی داشت لکن با عکس‌العمل شدید وتهاجم متقابل نیروهای اسلام مواجه و با تحمل تلفات سختی عقب‌نشینی کرد. برپایه این گزارش مقارن ساعت ۲۱/۳۰ دقیقه سمت پیش دشمن برای رخنه به نخستین خطوط دفاعی نیروهای ما در جنوب مبادرت به اجرای آتش شدید توپخانه کرد لکن با هشیاری بموقع و افند متقابل نیروهای اسلام نقشه دشمن خنثی و متجاوزین بعنی بار دیگر تن به شکست مفتضحانه دیگری داده و علاوه بر تحمل تلفات سنگین جانی وخسارات لجستیکی نخستین خط دفاعی دشمن نیز به تصرف نیروهای اسلام درآمد.

برپایه این گزارش در این عملیات تاکنون تعدادی از قربیخوردگان صدامی اسیر و ۸ دستگاه تانک- ۳ دستگاه نفربر- ٦ انبار مهمات آنان نیز نابود شد. گزارش دیگری که خبرنگاران خبرگزاری جمهوری اسلامی در جبهه‌های جنوب دریافت کرده‌اند حاکی است ظهر دیروز ۳۰ تن از نفرات دشمن که قصد رخنه به یکی از جناحهای رزمندگان ما را داشتند به محاصره درآمده و بهلاکت رسیدند.

این گزارش همچنین حاکی است یک تپه حساس دیده‌بانی دشمن نیز به تصرف نیروهای اسلام درآمد. آخرین گزارش خبرنگاران خبرگزاری جمهوری اسلامی از جنوب حاکی است نبرد تا بعد ازظهر دیروز بصورت تن به تن و احرای متقابل آتش توپخانه میان نیروهای اسلام از یکسو و متجاوزین صدامی از سوی دیگر بشدت ادامه داشت لکن ابتکار عمل در میدان جنگ و برتری آتش تا زمان تهیه گزارش ساعت ۱۵/۳۰ دقیقه با نیروهای ما بود.

اطلاعیه شماره ۷۸٤ ستاد مشترک ارتش جمهوری اسلامی

بسمه‌تعالی

نیروهای مسلح جمهوری اسلامی ایران با قلبی سرشار از ایمان یک دل و یک جهت و برادرانه درکنار هم با وحدت هدف در دفاع از اسلام و میهن اسلامی و نابودی دشمنان اسلام پیروزمندانه گام برمیدارند.

طی ۲٤ ساعت گذشته رزمندگان پرقدرت اسلام دریکی از جبهه‌های جنوب کشور تلاش دوباره دشمن را بمنظور ایجاد رخنه در مواضع نیروهای خودی سد کردند و تلفات و ضایعات جدیدی به آنان وارد آوردند.

عملیات نیروهای سرافراز ما درجبهه مذکور برای سرکوبی متجاوزان ادامه دارد که شرح آن متعاقبا اعلام خواهد شد.

طی همین مدت یگانهای هشیار پدافند هوائی بااجرای آتش بموقع تجاوزات هواپیماهای مهاجم عراقی را درجبهه‌های جنوب کشور دفع نمودند دیروز ارتش صدام بوسیله جنگ‌افزارهای سنگین و دوربرد چند نقطه مسکونی آبادان را ویران کرد که درنتیجه شماری از عزیزان آبادانی ما نیز مجروح شدند.

درمناطق میمک صالح‌آباد سومار و سر پل ذهاب تبادل آتش جریان داشت.

توپخانه فعال نیروی زمینی در مناطق مذکور ضمن اجرای آتش روی مواضع دشمن از نقل و انتقالات آنان ممانعت بعمل آورد و تعدادی خودرو و سنگر اجتماعی و انفرادی دشمن درنتیجه عملیات نیروهای ما باتش کشیده و نابود شد.

همچنین با آتش قوای اسلام از حرکت ستون‌های خودروئی دشمن در حوالی تک تک مشکی و انجیره و منطقه هلاله تلخاب و سه راهی نفت شهر جلوگیری شد.

درتیرد روز ٦۰/۱۱/۱۷ تعداد ۲ تن از پرسنل رزمنده نیروی زمینی ارتش جمهوری اسلامی ایران بشهادت رسیدند. یادشان گرامی باد

ستاد مشترک ارتش جمهوری اسلامی ایران

انهدام یک آشپزخانه، دو پارکینگ خودرو و سه بنه رزمی دشمن در غرب

ساحتران- براثر اجرای آتش توپخانه و خمپاره انداز رزمندگان دلاور اسلام بر روی مواضع سنگرها و تجهیزات جنگی دشمن در جبهه‌های غرب دو روز گذشته دو دستگاه خودرو صدامیان آسیب دید وچندین سنگر انفرادی و اجتماعی و یک پست دیده‌بانی آنان منهدم شد و شماری از متجاوزین بعثی نیز کشته و زخمی شدند.

ستاد عملیات غرب گزارش داد طی ٤۸ ساعت گذشته تبادل آتش سلاحهای سنگین میں رزمندگان اسلام و قوای کفر صدام تکریتی در جبهه‌های داربلوط و تنگ حاجیان- کاسه شور- سازی دراز- سنبله و نوسود ادامه داشت و سلحشوران زادارمری با اجرای آتش روی مواضع دشمن در جبهه شورشیرین قدیم به بنه رزمی دو پارکینگ خودرو و یک آشپزخانه دشمن را منهدم کردند.

ده تیربار وچندین ساختمان محل تجمع دشمن در جبهه خرمشهر نابود شدند

بگزارش واحد مرکزی خبر از اهواز همرمان با هشتمین روز دهه فجر روز وحدت نیروهای صلح برادران سپاه پاسداران انقلاب اسلامی خرمشهر طی یک عملیات منظم که با همکاری برادران تکاور نیروی دریائی انجام گرفت موفق شدند بیش از ده تیربار کالیبر سبک وسنگین - دو سنگر آرپی جی دشمن را منهدم کرده وبه قسمتهایی از کانال ارتباطی در امتداد رودخانه کارون حساراتی وارد آورند در این عملیات چندین ساختمان محل استقرار دشمن در غرب رودخانه کارون بکلی منهدم گردید که در نتیجه چند تن از نفرات دشمن بهلاکت رسیدند همچنین در جبهه محرزی خرمشهر بر اثر اجرای آتش شدید از طرف نیروهای رزمنده اسلام سیزده تن از نفرات دشمن متجاوز کشته وزخمی شدند ودو سنگر انفرادی متجاوزین بکلی ویران ویک انبار مهمات آنان باتش کشیده شد

با حضور نماینده امام در غرب کشور دفتر مرکزی بزرگ اسلامی در اشنویه گشایش یافت

ارومیه- صبح پریروز با حضورحجت‌الاسلام موسوی نماینده امام در غرب کشور و روحانیون و مسئولین دولتی اشنویه دفترمرکز بزرگ اسلامی دراین بخش گشایش یافت بنابه این گزارش نماینده امام در غرب کشور همچنین پریروز از بازداشتگاه سپاه پاسداران و بهداری اشنویه نیز دیدار و ضمن عیادت از بیماران بستری مشکلات این مرکز درمانی را مورد بررسی قرارداد.

حجت‌الاسلام موسوی سه روز پیش نیز در جلسه مشترک روحانیون بخشدار و مسئولین ارگانها و نهادهای انقلابی اشنویه که در محل منزل قاضی ملامحمد خضری امام جمعه این بخش تشکیل شده بود شرکت کرد و مسائل و مشکلات منطقه را مورد بررسی قرارداد. و ضمن اظهارخوشحالی از هماهنگی و مشارکت کامل مسئولین و روحانیون ومردم اعلام کرد که این بهترین خبری است من که بعرض امام خواهم رساند.

در جلسه دیگری که بعدازظهر پریروز با شرکت اقشار مختلف مردم اشنویه در مسجد بازار این بخش تشکیل شد پس از تلاوت آیاتی از کلام‌الله مجید و عرض خیر مقدم توسط یکی از روحانیون و تشریح اجمالی وضعیت منطقه توسط بخشدار حجت‌الاسلام موسوی سخنانی ایراد کرد که با استقبال شدید مردم روبروشد و در پایان به سؤالات مطروحه حاضرین درمسجد پاسخ داده شد.

کانال ارتباطی وچند محل تجمع دشمن درآنسوی کارون هدف آتش شدید رزمندگان اسلام قرار گرفت

آبادان- خبرنگار جمهوری اسلامی- جان برکفان سلحشور جان سازسپاه پاسداران خرمشهر دوروز گذشته بااجرای آتش شدید برروی یک کانال ارتباطی وچند محل تجمع استقرار صدامیان درآنسوی کارون بیش از۱۵ نفر ازمعثیون رابه هلاکت رساندند. به گزارش خبرنگارماازآبادان همچنین دوشب گذشته رزمندگان اسلام با اجرای آتش روی سنگرهای نفرات وسلاح‌های دشمن دربخش اشغالی خرمشهر ۲ قبضه آرپ ی جی هفت و۲ سنگر گروهی رادرهم کوبیده وتلفات وضایعاتی به آنان وارد آوردند.

نبرد در مناطق عین خوش و دشت عباس

ایلام- با اجرای آتش دلیر رزمندگان نیروی زمینی ارتش جمهوری اسلامی ایران بر روی مواضع دشمن در مناطق دشت عباس و عین خوش طی دوشبانه روز گذشته یک دستگاه لودر- یک انبار مهمات- دو سنگر اجتماعی دشمن منهدم و شماری از مردوران صدامی کشته و زخمی شدند وهمچنین به سه دستگاه خودرو آنان آسیب وارد آمد.

با کوشش پیگیر: پرسنل فنی هوادریا یک هلیکوپتر را تعمیر و به پرواز در آوردند

بوشهر- خبرنگار جمهوری اسلامی- یک هلیکوپتر اسکادران آر.اچ یا میرو از نوع هلیکوپترهای مهاجم آمریکائی پس از تعمیر توسط برادران پرسنل فنی هوا دریا به پرواز درآمد. آقای ناخدا رخشان‌فر فرمانده پایگاه هوا دریا بوشهر در گفتگوئی اعلام داشت یکی از هلیکوپترهای اسکادران آر-اچ یا مین رو از نوع هلیکوپترهای مهاجم آمریکائی که در قبل از انقلاب توسط مزدوران آمریکائی غیرقابل استفاده شده بود و وسایل آن برای هلیکوپترهای دیگر بکار گرفته میشد، با کوشش پیگیر برادران پرسل فنی هوا دریا و ایثار بینظیر آنها که امیدی برای تعمیر آن تعمیرفت خوشبختانه پس از گذشت چند ماه از جنگ این هلیکوپتر محروبه تعمیر شد و یدکی آن که در ایران پیدا نمیشد برادران موفق توانستند بسازند و پس از مدتی توانستند آنرا به پرواز درآورند و پرواز آزمایشی آن خوشبختانه با موفقیت انجام شد و انشاء الله در رژه هوائی که در ۲۲ بهمن در بوشهر انجام خواهد شد شرکت خواهد داشت و بزودی در اختیار ارتش اسلام در خواهد آمد. ناخدا رخشان همچنین افزود این برادران توانستند چند هواپیما که بر اثر جنگ تحمیلی خسارتی داشت تعمیر کنند لاکن این کار واقعا چشمگیر بوده است.

تلفنهای اطلاعات روزنامه
۳۰۲۰۱۴-۳۰۲۰۱۸

ستاد برگزاری مراسم سومین سالگرد پیروزی انقلاب اسلامی ایران برنامه روز نهم دهه فجر سه‌شنبه ۲۰ بهمن ماه

بمنظور تجلیل از مهاجرین از مناطق جنگی که در اثر جنایات صدام ازدیار خویش رانده و آواره شده‌اند مراسم ویژه‌ای برگزار خواهد شد.

۱- دیدار نمایندگان مجلس شورای اسلامی با جنگ زدگان

۲- در این روز از امت مسلمان سراسر کشور دعوت می‌شود از جنگ زدگان جنگ تحمیلی در اردوگاهها و اماکن دیگر همراه با هدیه‌های مناسب دیدار کنند.

۳- اهداء خون به مراکز انتقال خون در میدان امام حسین. میدان ولی‌عصر. مرکز سازمان انتقال خون. و بیمارستانهای جرجانی‌شهدا. شریعتی. امام خمینی . طالقانی

برنامه مسابقات

۱- مسابقات کشتی جام بین‌المللی ۲۲ بهمن با شرکت تیمهای کشورهای خارجی در سالن ۱۲ هزار نفری مجموعه ورزشی آزادی روزهای ۱۹- ۲۰- ۲۱ بهمن- صبحها ۱۰الی۱۲

بعدازظهر- شروع: ساعت ٤

۲- مسابقات وزنه‌برداری جام بین‌المللی ۲۲ بهمن با شرکت تیمهای کشورهای خارجی در مجموعه ورزشی آزادی- سالن بدیع‌زادگان شروع مسابقه: بعد ازظهر ساعت ۳

۳- مسابقات بسکتبال جام بین‌المللی انقلاب اسلامی با شرکت چند تیم خارجی بمناسبت ۲۲ بهمن که از چهارشنبه ۲۱ بهمن در اصفهان بمدت یکهفته برگزار میشود.

٤- مسابقات بین‌المللی حفظ و قرائت قرآن کریم حسینیه ارشاد شروع برنامه ٦ بعدازظهر

برنامه نمایشگاهها

۱- مجتمع نمایشگاهی «فعالیتها و دستاوردهای انقلاب اسلامی»: محل (نمایشگاه بین‌المللی) ساعت شروع ۹ صبح الی ٦ عصر

۲- یاد و آثار شهدای انقلاب اسلامی: محل (مجموعه فرهنگی آزادی) میدان آزادی ساعت شروع ۹ صبح الی ٦ عصر

۳- توطئه‌های شیطان بزرگ در انقلاب اسلامی و جنگ تحمیلی (کتابخانه مرکزی دانشگاه تهران) ساعت ۹ صبح الی ٦ عصر

٤- نمایشگاه بزرگ عکس سیر انقلاب اسلامی (موزه هنرهای معاصر) ساعت بازدید ۹ صبح الی ٦ عصر دوشنبه‌ها تعطیل است. آدرس: خیابان کارگر، جنب پارک لاله

۵- نمایشگاه نقاشی خط «سیمرغ»، برگزیده آثار: جلیل رسولی (موزه هنرهای معاصر) ۹ صبح الی ٦ عصر

٦- کودک، انقلاب اسلامی و جنگ تحمیلی (مرکز تجربیات کانون) خیابان پارک ۹ صبح الی ٦ عصر

۷- زن در انقلاب اسلامی و جنگ تحمیلی (اداره مهندسی ارتش) خیابان بلوار ۹ صبح الی ٦عصر

۸- نمایشگاه هنرهای صناعتی و تزئینی اسلام (موزه خانه آفتاب) ۹ صبح الی ٦ عصر

۹- خطاطی و فضای انقلاب اسلامی (مجموعه فرهنگی آیگینه) خیابان ۳۰ تیر ۹ صبح الی ٦ عصر

۱۰- سیر خوشنویسی از آغاز تا انقلاب اسلامی (فرهنگسرای نیاوران) روبروی پارک نیاوران ۹ صبح الی ٦ عصر

۱۱- معرفی نهضتهای آزادیبخش جهان (دوستان انقلاب اسلامی ما) سالن هنرهای زیبای دانشگاه تهران شروع: ۹ صبح الی ٦ عصر

۱۲- گلیم، گلیم دیواری و کلاقهای (موزه فرش) ۹ صبح الی ٦ عصر

۱۳- غرفه کتاب جمهوری اسلامی (حسینیه ارشاد) شروع: ۹/۵ صبح الی ٦ بعد ازظهر

ستاد برگزاری مراسم سومین سالگرد پیروزی انقلاب اسلامی

برنامه تاترها

۱- نمایشنامه میراب: نوشته و کار کریم اکبر مبارکه تاتر شهر- تاتر چهارسو شروع: ۳ الی ٤/۵

۲- الموت : (تاتر بزرگ تاتر شهر) شروع: ۳ الی ۵ بعدازظهر

۳- تعزیه (پشیمانی حر): از خمینی شهر اصفهان دعوت شدند به تهران- (تالار آزادی) شروع : ۳ بعدازظهر

٤- مرگ معتاد: سالن قشقائی تاتر شهر (۱۵ بهمن) ٤ بعدازظهر

۵- غروب خونین: تالار مولوی ٤ بعدازظهر

٦- عروج: دانشکده هنرهای زیبا (۱۸بهمن) ٤ بعدازظهر

۷- نمایشی برای کودکان (سیاه بازی) مجموعه فرهنگی آیگینه ۳ بعدازظهر

۸- توطئه: باغ فردوس (۲۲ بهمن) ٤ بعدازظهر

۹- لوومبا: مجموعه فرهنگی آیگینه (۱۸ بهمن) ٤ بعدازظهر

۱۰- نمایش خاطرات انقلاب اسلامی (سیاه بازی- عروسک بازی- نمایش) تالار وحدت (رودکی سابق) ۱۳/۵الی ۵/۵ بعدازظهر

برنامه سینماها

- جشنواره فیلم محراب موزه هنرهای معاصر شروع ۳/۵ بعد ازظهر خیابان کارگر جنب پارک لاله

۱- فیلم در محاصره: سانترال- آفریقا-میامی- سانیا- لیدو- ایران- آسیا- توسکا- ریولی- آستارا- اروپا- پیروز- عصر جدید (سالن شماره ۱ و ۲) شهر قصه

۲- فیلم برنج خونین: اونیورسال- آزادی (شهرفرنگ)- مترویل- پیوند- کیهان- فلسطین شهرهنر- مولن‌روز- فرهنگ- ملت-تیفون‌جمهوری- حافظ

۳- شهر خون: شهرتماشا- انقلاب - استقلال- لاله- داریوش- مراد- المپیا- جی

٤- آفتاب نشینها: کاپری- شهرقشنگ- سهیلا- پیام

۵- فیلم اعدامی: قدس- اودئون- دیانا- گلدیس- پاسیفیک- چرخ فلک

٦- دست شیطان: کریستال- بلوار- نوس- رنگین کمان- مازستیک

۷- خون بارش: کسری- شهرنمایش- ژاله- دروازه طلائی- کارون

۸- عصیانگران: موناکو- نادر- ستاره

۹- مرو: پیام- سینما تاتر کوچک- همای- کوچ

۱۰- طلوع انفجار: پرسپولیس- برلیان- فرحناز

۱۱- از فریاد تا ترور: مارلیک- شهرزاد- پارک- شاهرخ- ناتالی- شهناز- فلور

۱۲- گرگها میمیرند: آسمان آبی- اورانوس- خیام- زرین- مرجان

۱۳- سقوط ۵۷: شیرین- میهن- مسعود- کورش

۱٤- موج طوفان: سینما کوچک گلدیس- دریا- خرم- پردیس- تابان- فرح

۱۵- دانه‌های گندم: شهلا- شاهین- آزیتا

۱٦- فیلم (سند زنده): ۱٦ میلیمتری- کانون فیلم تهران- موزه معاصر

گردهم‌آیی جنبشهای آزادیبخش جهان در اهواز با صدور قطعنامه‌ای بکار خود پایان داد

اهواز- خبرگزاری جمهوری اسلامی- گردهم‌آیی نمایندگان جنبشهای آزادیبخش جهان که از روز دوشنبه ۱۲ بهمن ماه جاری بمناسبت سومین سالگرد پیروزی انقلاب اسلامی ایران در اهواز تشکیل شده بود عصر پریروز با سخنرانی نماینده سازمان آزادیبخش بحرین و صدور قطعنامه‌ای بکار خود پایان داد بگزارش خبرنگار خبرگزاری جمهوری اسلامی از اهواز در آخرین روزهای گردهم‌آیی که با شرکت نمایندگان سازمانهای آزادیبخش افغانستان مورو، خریزقالعرب، عمان- فتانی- عراق و بحرین در حسینیه اعظم اهواز تشکیل شد پس از تلاوت آیاتی از کلام‌الله مجید نماینده سازمان آزادیبخش بحرین پیرامون توطئه‌های ابرقدرتها برای نابودی اسلام و سلب آزادی و استقلال ملتها سخنانی ایراد کرد پس از آن قطعنامه پایانی این گردهمائی قرائت شد در این قطعنامه ضمن محکوم‌کردن شورای همکاری خلیج‌فارس و ضرورت برخورد قاطع جمهوری اسلامی ایران و همه نهضتهای آزادیبخش جهان با این شورا که هدف بازکردن پای ابرقدرتها به منطقه میباشد و از طرح تشکیل جبهه اسلامی ضدامپریالیستی ضدصهیونیستی پشتیبانی شده و نمایندگان نهضتهای آزادیبخش آمادگی خود را برای تشکیل امنی واحد تحت رهبری امام خمینی اعلام داشتند در قطعنامه مذکور همچنین اشغال نظامی افغانستان الحاق بلندیهای جولان به رژیم اشغالگر قدس و حمله مزدوران عراقی به ایران اسلامی محکوم شده است همچنین در پایان گردهمائی دیروز از سوی ستاد بزرگداشت سومین سالگرد انقلاب اسلامی ایران در اهواز بمنظور تشکیل هرچه بیشتر جنبشهای آزادیبخش جهان ضمن هشیاری به توطئه‌های ابرقدرتها که می‌خواهند مسیر حرکت نهضتهای اسلامی را منصرف و اصالت انقلاب آنها را زایل کنند تاکید شده است رشد انگلوار سیاسی و اقتصادی و نظامی امپریالیزم جهانی و تبانی قدرتهای استعمارگر دولتهای دست‌نشانده است دست آنها ما را متوجه این صورت خطیر مینماید که مزرهای ساختگی و موهوم و افتراق تحمیلی را درهم شکسیم و همه در یک صف متحد با وحدت ایدئولوژیک همچون بنیانی مرصوص به مبارزه سرحریم که این ضروری‌ترین و مهمترین وظیفه و استراتژی کنونی مارزقبل عملکرد امپریالیزم میباشد.

انتصاب سرپرست ظهیرنژاد: امید است این وحدت وهماهنگی روزبه روز محکمتر گردد

به گزارش واحد مرکزی خبر پریروز تیمسار ظهیرنژاد به اتفاق قائم‌مقام و رؤسای سازمان ستاد مشترک ارتش جمهوری اسلامی ایران درقم باحضرت آیت‌ا... منتظری ملاقات کردند.

دراین دیدار پس ازتقدیم گزارش اراوضاع جبهه‌ها وهمگامی موجود بین ارتش و سپاه و سایرنیروهای رزمنده درجنگ آیت‌ا... منتظری ضمن تشکر و تقدیر ازآنان اظهارداشتند امیداست در پرتو اخلاص برادران و ایمان به خدا این وحدت وهماهنگی روز به روز محکمتر گردد. وباد آور شدند که برادران عزیز سپاه قرر بدان شماهستند. وباید به این چشم به آنان نگاه کنید وتجربیات و آموزش‌های نظامی خودرا کاملا دراختیار آنان قراردهید و آنها متقابلا ازآموزش‌های اسلامی ومکتبی شما راعتی خواهند ساخت و باید ازتندروی‌های بی‌رویه جلوگیری گردد. درخاتمه آیت‌ا... منتظری برای پیروزی لشکریان اسلام به رژیم متجاوز عراق دعا کردند.

۲ میلیون و ۸۰۰ هزار ریال کمکهای مالی مردم به هلال احمر

بگزارش جمعیت هلال احمر قسمتی از کمکهای مردم ایثارگر چند شهرستان کشورمان به این جمعیت دو میلیون و ۷۹۳ هزار و ۲۲۰ ریال بوده است. بگزارش روابط عمومی جمعیت هلال احمر مردم شهرستان سیروان مبلغ ۲ میلیون ریال- مردم شهرستان گلپایگان مبلغ ۵۰۰ هزار ریال- مردم شهرستان نائین مبلغ ۲۵۳ هزار و ۱۲۰ ریال- کارکنان مرکز اداری بیمارستان ۲۵۰ تختخوابی امام خمینی مبلغ ٤۰ هزار و یکصد ریال به حساب جمعیت هلال احمر واریز کردند. این گزارش حاکیست از سوی جمعیت امداد مرکزی کل نیز ۷۰۰ کیلو برنج- ۲۰۰ کیلو قند- ۳۰ کیلو چای، ۱۵۰ کیلو روغن- ۲۰ تخته پتو و سه تخته ریلو به جمعیت کرج ارسال شده است.

سومین روز مسابقات قرائت قرآن

سومین روز از مسابقات بین‌المللی حفظ و قرائت قرآن کریم درحضور عده‌ای از مقامات کشوری و نهادهای انقلابی با تلاوت آیاتی از کلام‌الله مجید توسط استاد بشیر مالک از کشور برادر لیبی آغاز شد. در این جلسه به ترتیب حافظین و قاریان کشورهای مالزی جمهوری اسلامی ایران صحرا، هند و سوریه به تلاوت آیاتی از قرآن پرداختند. روابط عمومی سازمان اوقاف ضمن اعلام این خبر افزود حضور و تشویق چند روزه برادران متعهد ومؤمن موجب تشویق و ترغیب هرچه بیشتر شرکت کنندگان در این مسابقات سود که امید است این همراهی تا پایان مسابقات ادامه یابد.

اخطار به یک متهم فراری

سرویس خبری- بنا به گزارشهای رسیده روابط عمومی دادسرای انقلاب اسلامی مبارزه بامواد‌مخدر مرکز با صدور اطلاعیه‌ای اعلام کرد که بدینوسیله به متهم فراری رضا صمقانی فرزند غلام بشماره شناسنامه ۱٦۲۹ صادره از تهران که دارای پرونده شماره ۱۰۱۸۹/٦۰ در این دادسرا می‌باشد اخطار میگردد ظرف ده روز از صدور این اطلاعیه خود را به این دادسرا در خیابان دکتر شریعتی - پل رومی معرفی نماید.

بدیهی است که در صورت عدم حضور در وقت مقرر به پرونده وی غیاباً رسیدگی و حکم صادر میشود.

تاریخ اجرای نمایشنامه گندمهای خونین

سرویس خبری- واحد فرهنگی منطقه ٤ جنگزدگان تهران تصمیم دارد بمناسبت سالگرد پیروزی انقلاب از روز ۲۲ بهمن تا ۳۰ بهمن نمایشنامه گندمهای خونین را در کانون شهید مفتح (خیابان دکتر شریعتی) به روی پرده بیاورد.

به گزارش خبرنگار ما این نمایشنامه توسط جنگزدگان منطقه ٤ تهران اجراء شده است.

از عموم هموطنان عزیز دعوت می‌شود که برای تشویق هر چه بیشتر این برادران از این نمایشنامه دیدن فرمایند.

به امید روزی که پس از پایان جنگ در شهرخودشان شاهد و ناظر هنر نمائیشان باشیم.

اخبار روز

دیداری از غرفه شهربانی درنمایشگاه سالگرد پیروزی انقلاب اسلامی ایران

سرویس خبری- درغرفه شهربانی که درنمایشگاه سومین سالگرد پیروزی انقلاب اسلامی ایران برپاشده است مردم با نحوه مبارزه بامجرمین وبسیاری از مسائل جنائی- پلیسی آشنا میشوند.

یکی از قسمتهای این غرفه به اداره تشخیص هویت اختصاص دارد که نمای اتاقی راشان میدهد که درآن قتلی رخ داده وقاتل، مقتول را با طنابچه بقتل رسانده است. نمایش دادن این اتاق به مردم آموزش داده میشود که اگر با چنین صحنه‌ای روبرو شدند چه باید بکنند زیرا هریک ازاشیای درون اتاق میتواند کمک موثری دردستگیری مجرم داشته باشد وحتی جای پاواثر انگشت و ته سیگار و...

درکنار این اتاق انواع قلب یک فرد الکلی به نمایش گذاشته شده ودرجنب آن دستگاهی است که میتواند اصل یک صداوتقلید آن رامهارت نمام نشان دهد.

درموردی مشاهده شده که افرادی برای اینکه کسی رامتهم به کاری کنند صدای اورا با تقلید برروی نواری ضبط کرده تا به عنوان مدرک درمراجع قضائی ارائه دهند. این دستگاه بادقت تمام به ماموران جواب میدهد که صدائی که برروی نوار ضبط شده است مربوط به متهم است یا جعل شده است.

بعد ازاین دستگاه نحوه تشخیص چک جعلی از اصلی و نحوه نمونه برداری ازاثر انگشت برای صدور برگه تشخیص هویت نشان داده میشود.

غرفه اداره آگاهی بعد از تشخیص هویت قراردارد. دراین غرفه ازدستگاههای پیچیده خبری نیست ولی بهمت این اداره تمامی غرفه شهربانی ازفرشهای مسروقه مفروش شده است! درغرفه اداره آگاهی بازدید کنندگان باانواع حمل وسرقت به شکلهای مختلف وراه مبارزه با نحوه همکاریشان با پلیس آشنا میشوند. قسمتی ازاین غرفه به دستگاههای جعل اسکناس وگذرنامه وکوپن‌های بنزین اختصاص داده شده وباسابقه ترین مجرمین نیز به مردم معرفی شده‌اند.

در غرفه مواد مخدرانواع آلات وادوات مواد مخدر به نمایش گذاشته شده وراه مبارزه بااعتیاد ومعتادین به مردم آموزش داده میشود

چگونگی اختفای مواد مخدر درکفش- گلدان- انگشتر که مجرمین حرفه‌ای ازآن استفاده و عاقبت نیز بدام افتاده‌اند، به نمایش گذاشته شده است.

انواع بمبهای خنثی شده و چگونگی برخورد مردم بابسته‌های مشکوک و تصاویری ازشهدای انفجار میدان راه‌آهن وسایر انفجارها که بدست منافقین آمریکائی صورت گرفته غرفه کمیته خنثی سازی بمب راتشکیل میدهد.

دراین غرفه همچنین ماهیت آمریکای حمایتکار وعوامل سرسپرده‌شان که با بمب‌گذاری بجان مردم انقلابی ومسلمان ایران افتاده‌اند نیز فاش میشود وبیانگر شقاوت گروهکهائی است که درخدمت آمریکا هستند.

فعالیت پلیس هواپیمائی کشوری و راه‌آهن باتصاویر به مردم نشان داده شده است ودرغرفه زندان قصر نمونه آثارزندانیان که شامل کفش وقالی بافی و چرمسازی است به نمایش درآمده وتصاویر ارائه شده دراین غرفه به بیان کارگاههای مختلف زندان قصر اشاره دارد.

غرفه اداره سیاسی ایدئولوژیک شهربانی نیز به معرفی خدماتی که انجام داده است پرداخته ودرطول روز به پخش دروس شهید مظلوم دکتر بهشتی مبادرت میکند.

پخش پیامهای امام امت رهبر وبنیانگزار جمهوری اسلامی ایران واسلامیدهائی از انقلاب اسلامی ایران نیز از طریق ویدئو برای بازدید کنندگان پخش میشود.

غرفه اداره راهنمائی ورانندگی نیز دررابطه باآموزش مقررات رانندگی سعی دربالابردن اطلاعات مردم دررعایت مقررات راداشته و راههای کاهش تصادفات راه مردم گوشزد میکند.

گفته یکی از مسئولان فرشهای ارائه شده درنمایشگاه توسط ماموران اداره آگاهی کشف شده که سارقین نتوانستند محل سرقت راهرعی کنند. بازدید ازنمایشگاه این فرصت رامیدهد که کسانیکه فرشی ازهمراشان سرقت شده آبرادرنمایشگاه شهربانی که تا ۲۲ بهمن ماه ممنوع است پیدا کنند.

مجموع نمایشگاه نمایانگر زحمات صادقانه پلیس برای کشور ومردم انقلابی مان است واین رامردم دریافته‌اند وآبرادرقسمت مخصوص عنوان کرده‌اند و ما نیز بامردم هم عقیده‌ایم.

هدایای ایثارگران کوچولوی دبستان طه به رزمندگان اسلام

سرویس خبری «جمهوری اسلامی»- همین گذشته شاهد کمکهای بی‌دریغ دانش آموزان مختلف مناطق بیست‌گانه آموزش و پرورش منه برادران رزمنده در جبهه‌های جنگ حق علیه باطل بودیم. در این رابطه سکینه‌های کوچک زمان ما برای همراهی کردن با جنبش فلکهای خود را شکسته و با آنچه اندوخته بودند هدایائی در وسع خود تهیه و ارسال داشتند.

انبوه کمکهای جمع آوری شده حاکی از شوق دانش آموزان برای یاری به برادران رزمنده در جبهه‌های نبرد حق علیه باطل می‌باشد در دیداری که با آنها داشتیم بونهالان در باره چگونگی تهیه این هدایا گفتند: پس از اینکه مدیره مدرسه از ماجراست که جهت کمک به برادران رزمنده در جبهه‌ها فرستاده شود با مقدار پس اندازی که در قلک داشتیم این هدایا را خریداری نمودیم. ضمناً هریک از این کودکان همراه با هدایای خود نامه‌ای نیز ضمیمه نموده‌اند که سرشار از روح پاکی و صفای باطن آنهاست.

یکی از آنها گفت: ای کاش ما هم می تونستیم به جنگ بریم، چون دادن این هدایای کوچک به سربازان امام زمان، کمترین کاری است که می توانیم انجام دهیم.

آدرس و تلفنهای جدید وزارت ارشاد اعلام شد

وزارت ارشاد اسلامی طی اطلاعیه‌ای آدرس و شماره تلفنهای جدید دفتر روابط عمومی و ارشاد این وزارت را اعلام کرد براساس این اطلاعیه دفتر روابط عمومی و ارشاد وزارت ارشاد به آدرس میدان بهارستان خیابان کمال‌الملک تغییر مکان یافت و با تلفنهای ۳۱۱۲٤۷ و ۳۱۷۵۳۵ و با مرکز ۳۲٤۱۱ داخلی ٤۰٤ میتوان با این دفتر تماس گرفت.

همچنین بگزارش واحد مرکزی خبر از شهرکرد نمایشگاهی از عکسهای مربوط به سیر مبارزات روحانیت درتحقق بخشیدن آرمانهای انقلاب اسلامیمان و پوستر و کتاب که ازطرف اداره ارشاد اسلامی استان تشکیل شده است صبح دیروز با حضور حجت‌الاسلام نقوی امام جمعه شهرکرد و آقای سائی جهرمی سرپرست استانداری چهارمحال و بختیاری وهمچنین جمع کثیری از روحانیون و طبقات مختلف مردم درمحل کتابخانه عمومی شماره ۱ واقع در خیابان مولوی شهرکرد افتتاح شد.

درهمین حال روابط عمومی وزارت ارشاد اسلامی اطلاع داد ازطرف حجت‌الاسلام معادیخواه وزیر ارشاد اسلامی مسئولیت اجرای طرح تجهیز کتابخانه‌ها بعهده برادر سیدحسین موسوی طباطبائی واگذار شد.

مجالس جشن درمسجد قدس

به مناسبت آغاز چهارمین سال پیروزی انقلاب اسلامی ایران مجالس جشنی درشبهای ۲۰-۲۱- و۲۲ بهمن درمسجد قدس واقع درخیابان شهید بحائی جنب ترمینال جنوب برگزارمیشود. دراین مراسم برادران معزی ورستگاری وارفع سخنرانی خواهند داشت.

مراسم سرود وسخنرانی درهلال احمر

سرویس خبری- روزگذشته مراسم سرود وسخنرانی درهلال احمر برگزار شد. بگزارش خبرنگار ما مراسم سرود توسط گروه سرود جنگزدگان خوابگاه لاله تهران وسخنرانی توسط خانم میره گرجی نماینده مردم تهران درمجلس شورای اسلامی برگزار شد. همچنین خبرنگارمادراین رابطه می افزاید که این مراسم باحضور سرپرست هلال احمر جمهوری اسلامی و آقای علیرضائی سرپرست خوابگاه لاله وکارکنان هلال احمر جمهوری اسلامی اجراء شد.

خبرنگار مادرپایان می افزاید که پس ازاقامه نماز جماعت استاد چند سرود خوانده شد وسپس خانم میره گرجی دررابطه باپیروزی انقلاب ودهه فجرسخنانی ایراد کردند.

گرامیداشت سالروز دیدار پرسنل نیروی هوائی باامام امت

بمنظور بزرگداشت سومین سالگرد پیروزی انقلاب اسلامی روز ۱۹ بهمن سالروز دیدار تاریخی پرسنل نیروی هوایی با امام امت مراسم ساشکوهی باحضور خانواده‌های شهدای انقلاب اسلامی وپرسنل نیروی هوایی درپادگان قلعه مرغی برگزار شد. بگزارش خبرنگار خبرگزاری جمهوری اسلامی این مراسم ساعت نه و سی دقیقه بامداد دیروز باتلاوت آیاتی از کلام‌الله مجید و خیر مقدم فرمانده پادگان نیروی هوایی آغاز شد وپس ازاجرای سه سرود دررابطه با ۲۲ بهمن واجرای سنائوری تحت عنوان نعش امپریالیسم درانقلاب و شکست آن توسط بعدادی ازدانش آموزان حجت‌الاسلام باطنی نوری طی سخنانی ضمن گرامیداشت خاطره ۱۹ بهمن سالروز وفاداری برادران نیروی هوایی ودیدار تاریخی انها باامام امت گفت انقلاب اسلامی ایران درمدت این سه سال باوجود مشکلات زیاد در

اخبار هیئت‌های اعزامی به خارج

همگام با سفیران انقلاب

حجت الاسلام انصاری:

با وحدت مسلمین قدرتی مستحکم در برابر دشمنان اسلام بوجود می آید

هیئت سلیمان اسلامی اعزامی به کشورهای افریقائی دیروز از هرافکوی در بوردکی موگادیشو دیدن کرد. گزارش خبرنگار اعزامی خبرگزاری جمهوری اسلامی پس از اقامه نماز جماعت در مسجد این شهر که به امامت برادر روحانی و برادران اهل سنت کردستان و یکی از اعضاء هیئت برگزار شد حجت الاسلام مجید انصاری سرپرست هیئت اعزامی در زمینه ویژگیهای انقلاب اسلامی ایران سخن گفت وی ضمن تاکید بر نقش مردم در پیشبرد انقلاب اسلامی اظهار امیدواری کرد که با وحدت تمام مسلمین جهان و در هم آمیختگی خون شهدای آنان قدرتی مستحکم در برابر دشمنان مشترک اسلام بوجود آید. انصاری افزود: جای بسی تاسف است که امریکا و قدرتهای بزرگ دنیا با غارت منابع نفت و دخایر خدادادی کشورهای اسلامی و دسترنج محرومین افریقا بهترین امکانات رفاهی را برای خود فراهم کنند در حالیکه ملتهای اسلامی و بخصوص ملتهای افریقا خود در بدترین شرایط فقر و محرومیت بسر میبرند. وی در پایان با تاکید بر قدرت ملتها گفت انقلاب اسلامی هیچ مصطوری جز اراده متاجس تمام مسلمانان و متحد کردن آنان علیه دشمنان اسلام ندارد. بر اساس این گزارش نمازگزاران با انوار احساسات خود از هیئت اعزامی استقبال کردند.

بازدید هیئت اعزامی از نمایشگاه تولیدات صنعتی ترکیه

هیئت اعزامی جمهوری اسلامی ایران به ترکیه به سرپرستی مهندس مرتضی نبوی وزیر پست و تلگراف و تلفن در دومین روز اقامت خود از نمایشگاه تولیدات صنعتی ترکیه دیدن کرد. بگزارش این گزارش مهندس مرتضی نبوی در یک مصاحبه مطبوعاتی و رادیو تلویزیونی پیرامون ویژگیهای انقلاب اسلامی همچنین جنگ تحمیلی عراق علیه ایران داشت و به سئوالات خبرنگاران پاسخ گفت اعضای هیئت همچنین در مراسمی که بمناسبت فرا رسیدن سالگرد انقلاب اسلامی در مرکز کنگره ایران در استانبول برپا برپا یافته بود شرکت کردند. در این مراسم که با تلاوت آیاتی از قرآن مجید آغاز شد دانش آموزان دبستان اسلامی ایرانیان چندین سرود اسلامی و انقلابی اجرا کردند و سپس حجت الاسلام حسینی یکی از اعضای هیئت پیرامون انقلاب اسلامی سخن گفت و مهندس نبوی در رابطه با مسائل بین المللی و تشریح سیاست به شرقی و نه غربی سخنانی ایراد کرد.

بر اساس گزارش رسیده هیئت اعزامی جمهوری اسلامی ایران بسرپرستی مهندس مرتضی نبوی ساعت ۵/۴۰ دقیقه شنبه موقت محلی وارد صوفیه شد و مورد استقبال وزیر صنایع بلگ و معاون وزارت ارتباطات و مدیر کل سیاسی وزارت خارجه بلغارستان قرار گرفت.

ورود هیئت ایرانی به دمشق

هیئت اعزامی ایران به سوریه بمناسبت سومین سالگرد پیروزی انقلاب اسلامی بسرپرستی حجت الاسلام محسن شبری وارد دمشق شد و مورد استقبال اعضای سفارت جمهوری اسلامی ایران در دمشق و نمایندگان انجمن اسلامی دانشجویان ایرانی در دمشق قرار گرفت. این هیئت دیشب از مقام حضرت زینب سلام الله علیها زیارت کردند و بعد از آن دسته جمعی بنماز مغرب و عشاء را به جماعت برگزار کردند.

کاسترو در دیدار با هیئت ایرانی:

ایران قابلیت استقامت درمقابل همه توطئه‌ها را دارد

فیدل کاسترو رهبر کوبا در دیدار با هیئت اعزامی جمهوری اسلامی ایران به آمریکای لاتین با تاکید بر ثبات جمهوری اسلامی ایران و ستایش از استقامت مردم مسلمان ایران در برابر توطئه‌های امریکا کمک نظامی اردن به عراق را حرکتی مسلیک و بی ارزش دانست و گفت اینگونه حرکات هیچ تغییری در وضعیت جنگ نمی‌دهد. به گزارش خبرنگار خبرگزاری اعزامی جمهوری اسلامی به هاوانا در پی دیدار که صبح دیروز انجام شد احمد عزیزی قائم‌مقام وزیر امور خارجه و سرپرست هیئت اعزامی ایران- ضمن تشریح نهاجم تسلیحاتی آمریکا و همکاریهای عراق و کشورهای مرتجع منطقه علیه جمهوری اسلامی ایران خاطرنشان ساخت قصد آمریکا و مزدوران آن تحمیل یک ابزاری سیاسی به ایران، تسخیر رژیمهای وابسته منطقه و بردیگی مستقیم و غیرمستقیم به منابع ایران است. عزیزی همچنین به مبارزه بالامپریالیسم بین‌الملل به سرکردگی آمریکا به عنوان دخالت‌شرک دوانقلاب ایران و کوبا اشاره کرد و اظهار داشت به موازات پیروزیهای رزمندگان اسلام در جبهه‌ها توطئه‌های آمریکا علیه جمهوری اسلامی ایران افزایش یافته است و عراق نیز که از حمایت کشورهای مرتجع منطقه برخوردار است با تحمیل این جنگ درحقیقت به منزله موک پیکان نهاجمی آمریکا علیه ما عمل کرده است وی همچنین از همه کشورهای انقلابی که خود را رویاروی آمریکا می‌دانند خواست تا درمقابل این توطئه‌ها ساکت نمانده و درجهت افشای آنان حرکت کنند.

فیدل کاسترو در پاسخ به سخنان احمد عزیزی به قدرت ایران انقلابی اشاره کرد و گفت: جمهوری اسلامی ایران با نیروی مردمی و مذهبی، قابلیت استقامت درمقابل همه توطئه‌ها را دارد و من هیچ نگرانی از ثبات کشور شما ندارم. وی درمورد کمک نظامی اردن به عراق گفت این حرکتها هیچ ارزش نظامی نداشته و اردنیها بااین حرکات سمبلیک نمیتوانند هیچ چیز را عوض کنند.

بگزارش خبرنگار اعزامی خبرگزاری جمهوری اسلامی به هاوانا قائم‌مقام وزیر امور خارجه کشورمان دراین دیدار بار دیگر اعتراض جمهوری اسلامی را نسبت به تشکیل کنفرانس سران کشورهای غیر متعهد در بغداد اعلام داشت و گفت رژیم عراق باتجاوز به خاک ایران به یکی از اساسی‌ترین اصول جنبش عدم تعهد خدشه‌وارد ساخته است. وی همچنین پیرامون جنگ‌تحمیلی توضیحاتی داد و در پاسخ به اظهارات فیدل کاسترو مبنی براینکه جنگ عراق و ایران که درجهت منافع آمریکاست باید پایان یابد گفت: عراق تجاوز را آغاز کرده وباید بدون قید و شرط نیروهای خود را از ایران خارج کند. وی ضمن تاکید برعلاقه ایران به صلح خاطرنشان ساخت همانطور که آمریکا جنگ را به ما تحمیل کرد ما مایل هستیم که با جنبشهای امپریالیسم بین‌المللی صلح عادلانه‌ای به ملت انقلابی ایران تحمیل شود. با به همین گزارش رهبر کشور کوبا مواضع انقلابی جمهوری اسلامی ایران را ستود و براعتقاد قلبی خود به حقانیت این مواضع تاکید کرد و ازسوی خود و ملت کوبا به امام خمینی رهبر انقلاب درود فرستاد.

ورود هیئت اعزامی به لاهور

هیئت اعزامی جمهوری اسلامی ایران به پاکستان در ادامه سفر خود بعدازظهر دیروز وارد فرودگاه لاهور شد و مورد استقبال وزیر اوقاف ایالت پنجاب، خمینی از روحانیون، سرپرست نمایندگی جمهوری اسلامی ایران دراین سفر و اعضای انجمن اسلامی دانشجویان ایرانی و دانشجویان عضو انجمن امامیه پاکستان قرار گرفت.

دیدار هیئت اعزامی با استادان دانشگاه آرژانتین

عطاء مهاجرانی سرپرست هیئت اعزامی جمهوری اسلامی ایران به کشورهای آرژانتین- برزیل و سوریام در دیدار با خمینی از اساتید دانشگاه بوئنوس ایرس در رابطه با تبلیغات سوءخبرگزاریهای امپریالیستی علیه انقلاب اسلامی ایران گفت امپریالیستها بدلیل آنکه انقلاب ما براساس سیاست به شرقی و نه غربی استوار است با ما مخالفت می‌کند.

بگزارش روابط عمومی وزارت امورخارجه هیئت اعزامی ایران به آرژانتین شب گذشته پس از ورود به بوئنوس ایرس مورد استقبال نمایندگان مسلمان این کشور قرارگرفت. این هیئت همچنین با خمینی از اساتید دانشگاه این شهر دیدار کرد. در این ملاقات یکی از استادان اظهارداشت ما میخواهیم از فراسوی تبلیغات رسانه‌های گروه امپریالیستی که سعی می‌کنند چهره انقلاب اسلامی را واژگون جلوه دهند با حقایق و حرفهای انقلاب شما آشنا شویم.

عطاء مهاجرانی نماینده مردم شیراز نیز دراین جمع مواضع جمهوری اسلامی ایران را تشریح کرد و به سئوالات آنان در زمینه پیشرفتهای ایران بعد از انقلاب اسلامی پاسخ داد.

در ملاقات هیئت اعزامی با معاون وزیرخارجه چین:

ایران وچین سیاست سلطهٔ جویانهٔ ابرقدرتها را محکوم کردند

در دیدار هیئت اعزامی جمهوری اسلامی ایران به آسیای شرقی با چانگشتو معاون اداره کل آسیای غربی و شمال افریقای وزارت امور خارجه چین، علاوه بر بررسی وجوه مشترک و زمینه‌های گسترش همکاریهای اقتصادی- و بازرگانی دوکشور طرفین سیاست سلطه‌جویانه ابرقدرتها را محکوم کردند و اتحاد کشورهای جهان سوم را بر علیه امپریالیستها خواستار شدند. در این دیدار همچنین اشغال نظامی افغانستان توسط شوروی محکوم شد به گزارش خبرنگار اعزامی خبرگزاری جمهوری اسلامی از چین حجت‌الاسلام سرافراز سرپرست هیئت اعزامی ایران در این ملاقات که جمعه گذشته انجام شد در باره جنگ تحمیلی عراق توضیحات کاملی به چانگشتو ارائه داد و مخالفت شدید ایران را با تشکیل کنفرانس غیرمتعهدها در بغداد اعلام کرد معاون اداره کل آسیای غربی و شمال افریقای وزارت امورخارجه چین نیز علاقمندی دولت متبوع خود را برای گسترش روابط با ایران ابراز داشت و اظهارامیدواری کرد جنگ بین ایران و عراق هرچه زودتر پایان یابد.

طه‌یاسین رمضان باپیامی ازسوی صدام واردریاض شد:

معاون نخست وزیر عراق باوزیر دفاع آمریکا دیدار کرد!

*** واین برگروزیردفاع آمریکا: ماموقعیت عراق رادرک می‌کنیم!**
*** وزرای دفاع آمریکا وعربستان، مسئله امکان استفاده گسترده‌تر ازاطلاعات آواکس‌های آمریکائی مستقردرعربستان رابرای کشورهای حوزه خلیج فارس موردبررسی قرارمیدهند.**

ریاض - خبرگزاری‌ها - درحالیکه گاسپارواین برگر وزیردفاع امریکا درریاض بسر میبرد، روزگذشته طه‌یاسین رمضان معاون اول نخست‌وزیر عراق باپیامی ازسوی صدام وارد ریاض شد. وی بلافاصله به ملاقات وزیر دفاع امریکا رفت و باوی به بحث وتبادل نظرپیرامون روابط فیمابین وتحولات منطقه پرداخت. تاکنون گزارشی ازجزئیات مذاکرات نرسیده‌است لکن وزیردفاع امریکا درپایان این دیدارابراظهارداشت ماموقعیت عراق رادرک می‌کنیم. ازسوی دیگر وزرای دفاع امریکا وعربستان مسئله امکان استفاده گسترده‌تراطلاعات آواکس‌های امریکائی مستقردرعربستان رابرای کشورهای حوزه خلیج فارس مورد بررسی قرارمیدهند. واشنگتن بدنبال جنگ عراق علیه ایران وباکام ماندن عراق دراین جنگ، آواکس‌های خودرادرعربستان مستقرکرد.

بگزارش خبرگزاری یونایتدپرس ازمعاد طه یاسین رمضان معاون اول نخست وزیر عراق با پیامی ازسوی صدام دیروز وارد ریاض شد. وی به خبرنگار خبرگزاری دولتی عراق گفت این پیام درارتباط باتبادل نظر پیرامون روابط فی مابین وتحولات منطقه است.

گزارش رسیده حاکیست‌و حامد الوان‌وزیر مشاور درامورخارجی عراق و چند تن از مقامات ارشد نظامی این کشور، طه یاسین رمضان رادراین سفر همراهی میکند.

وی درمدت اقامت خود درریاض علاوه بردیدار بامقامات نظامی وامنیتی عربستان، باگاسپارواین برگروزیر دفاع آمریکا نیز مذاکراتی انجام داد. اگرچه جزئیات مذاکرات تاکنون فاش نشده است لکن در ریاض گفته شد بمعداد آماده است درصورت مساعد شدن شرایط، روابط آشکار باواشنگتن رابرسرگیرد. و این برگر درپایان این دیدار، ازپاسخ گوئی به سئوالات خبرنگاران امتناع کرد لکن اظهارداشت ما موقعیت عراق رادرک می کنیم.

ازسوی دیگر بگزارش خبرگزاری فرانسه ازریاض محمد شریف التهامی وزیر انرژی سودان که جمعه گذشته وارد ریاض شده بود روبه‌کشته باشاهزاده فهد ولیعهد دربارسعودی ملاقات وگفتگو کرد. همین گزارش حاکیست دراین ملاقات شیخ احمد زکی یمانی وزیر نفت عربستان نیز شرکت داشته است.

وی همچنین درمدت ساردید خودازعربستان، با وایس برگر وزیر دفاع امریکا نیز دیدار خواهد کرد. وایس برگر که برای یک دیدار چهارروزه وارد عربستان شده است، هم‌اکنون سرگرم بررسی نیازهای تسلیحاتی کشورهای خاورمیانه است.

ملاقات وایس برگر ومقامات دربارسعودی

گاسپارواینبرگر وزیردفاع امریکا که به عربستان سفر کرده است باشاهزاده فهد ولیعهد و شاهزاده سلطان وزیردفاع و فرماندهان عالیرتبه نظامی این کشورملاقات و گفتگو کرد. ملاقات وایسبرگر باشاهزاده سلطان٤ ساعت طول کشید.

روزنامه القدس نقل ازخبرنگار خود در واشنگتن نوشت دردیدار وزیر دفاع آمریکا باهمتای سعودیش علاوه برمسائل امنیتی مورد بحث دوکشور قرارداد فروش تجهیزات نظامی شامل هواپیماهای آواکس و سلاح‌های دیگر به مبلغ هشت و نیم میلیارد دلار با دربارسعودی به امضاء خواهد رسید. دراین دیدار همچنین امکان استفاده گسترده‌تر کشورهای حوزه خلیج فارس ازاطلاعات آواکسهای آمریکائی مستقر درعربستان مورد بحث قرار خواهد گرفت.

یادآوری میشود همزمان باورود وزیر دفاع آمریکا به پادشاهی عربستان اخلاص فوق‌العاده وزرای خارجه کشورهای عضو شورای همکاری خلیج فارس نیز دربحرین گشایش یافت.

درگیری و انفجار بمب در بخش مسلمان نشین بیروت

روبتر از سیدون گزارش داد: شب یکشنبه بدنبال حمله مردان مسلح به خانه مسکونی یکی از مقام های سازمان اسلامی امل درگیری در یک روستای جنوب لبنان شدت گرفت بگزارش ساکنین روستای سیاریه در جنوب شرقی سیدون مردان مسلح حزب کمونیست عمل یکی از چند گروه چپ گرائی که اخیرا با جنبش امل درگیر شده بودند نیرانداری را آغاز کردند شب یکشنبه نیز در روستای انصار تبادل آتش توپخانه میان جنبش امل و گروههای دیگری برای مدتی ادامه داشت رهبران این گروهها روز یکشنبه به منظور حل اختلافهای فی‌مابین در بیروت اجتماع کردند.

از طرفی روز یکشنبه نمبی که در یک اتومبیل جاسازی شده بود در بخش مسلمان نشین بیروت منفجر شد بگزارش پلیس این انفجار که در جوار یک سینما به وقوع پیوست تلفاتی در بر نداشت اما پنجره‌های ساختمان‌های اطراف را شکست بگفته منابع مطلع اتومبیل منفجر شده مملو از مواد منفجره تی ان تی بوده است از مسئولین و انگیزه این اقدام اطلاعی هنوز بدست نیامده است.

بدنبال مرگ یک رهبر کارگری آفریقای جنوبی بحران در اینکشور افزایش یافته است

تهران: خبرگزاری جمهوری اسلامی - بدنبال کشته شدن یکی از رهبران اتحادیه‌های کارگری در زندان ژوهانسبورگ در آفریقای جنوبی یک بحران سیاسی در این کشور پدید آمده است. بگزارش شبکه سخن پراکنی انگلستان بی بی سی رهبر حزب مخالف دولت آفریقای جنوبی در پارلمان این کشور خواستار تحقیقات رسمی در این زمینه شده است. رهبر کشته شده یک پزشک ۳۸ساله بود که به ادعای پلیس ژوهانسبورگ در سلول خود را حلق آویز کرده است و چهار ماه پیش تحت لوای قوانین باصطلاح ضد تروریستی رژیم نژاد پرست آفریقای جنوبی بازداشت شده بود.

از سوی دیگر بر اثر شیوع و تا درژوهانسبورگ قریب ۵۰تن که به این بیماری مبتلا شده بودند جان خود را از دست دادند. تب ارزی وبا در چندین بخش جنوبی این کشور شیوع یافته است.

مقام های بهداشت افریقای جنوبی از آن بیم دارند که در بعضی از شهرهای بزرگ این کشور و با شیوع یابد.

بنظر میرسد تعداد کشته شدگان بر اثر ابتلا به این بیماری بیش از تعداد رسمی اعلام شده است. سوی مقامات باشد

در هفتمین و هشتمین روز دهه فجر:

میهمانان خارجی از درفول و اسرای عراقی بازدید کردند

سرویس خبری- میهمانان خارجی که بمنظور شرکت در جشنهای دهه فجر به ایران آمده‌اند ظهر روز یکشنبه از آثار جنایات هولناک صدام مزدور در درفول علیه مردم مسلمان این شهر بازدید کردند.

به گزارش خبرنگار ما از درفول حاکیست این هیئت پس از ورود به درفول در تالار یکی از مراکز نظامی حضور یافتند و ضمن استماع گزارش یکی از فرماندهان در خصوص وضعیت جبهه‌های نبرد در جریان عملیات پیروزی نیروهای اسلام بر قوای متجاوز صدامی قرارگرفتند برپایه این گزارش دراین محل که آیت... قاضی امام جمعه این شهر نیز حضور داشت یکی از نمایندگان شهیدان لبنان به نمایندگی از سوی هیئت خارجی طی سخنانی ضمن سپاسگزاری از دولت جمهوری اسلامی ایران بخاطر دعوت از هیئتهای خارجی دوستدار انقلاب اسلامی گفت: من به نمایندگی از تن از بازماندگان شهدا درحالیکه عکسهائی ازامام خمینی رهبر مسلمانان جهان و شهدای بخون خفته خود را حمل میکردند شعارمیدادند، مرگ برآمریکا، مرگ برصدام، این سند حمایت آمریکا است، وجنگ، جنگ تاپیروزی، برپایه این گزارش هنگامیکه میهمانان مزاربورده تن ازاعضاء یک خانواده درفولی راکه مورد اصابت موشکهای تجاوزگران بعث عراق قرارگرفته و به شهادت رسیده‌اند وهمچنین قبر نوزادان دوسه ماهه رامشاهده کردند به شدت متاثر شدند این گزارش همچنین حاکیست میهمانان خارجی پس از آن از آثار جنایات صدامیان کافر وبمبارانهای ناشی ازپرتاب موشکهای رژیم به زمین مزدوران بعثی به سوی مناطق مسکونی درفول دیدن کردند.

بازدید میهمانان خارجی از اردوگاه اسرای عراقی در تهران

همچنین میهمانان خارجی شرکت‌کننده در مراسم دهه فجر صبح دیروز از اردوگاه اسرای جنگی مستقر در پادگان حشمتیه بازدید کردند هنگام ورود میهمانان خارجی به اردوگاه یکی‌ازفرماندهان ارتش گفت: اسرائی که در این محل نگاهداری می‌شوند کسانی هستند که تسلیم جمهوری اسلامی ایران شده‌اند و از نظر ما اینها برادران و میهمانان ما هستند اما طبق قوانین بین‌المللی اسیر جنگی محسوب میشوند و شما از نزدیک در دیدار با آنها خواهید دید که چگونه در عید ۲۳ بهمن ما شرکت دارند و وضعیتشان چگونه است

بگزارش خبرنگار ما در این اردوگاه حدود سه هزار نفر از اسرای ارتش بعث عراق نگاهداری میشوند که میهمانان خارجی طی بازدید از اقامتگاه آنان شعار مرگ برصدام و مرگ بر آمریکا دادند که اسرا نیز در مقابل یکصدا فریاد میزدند اسلام پیروز است صدام نابود است، طی این بازدید اسرائی که از ابتدای جنگ در ایران میباشند سرود خون بر شمشیر پیروز است را اجرا نمودند.

آنگاه یکی از برادران مسلمان لبنانی در سخنانی خطاب به اسرای عراقی گفت: ما از جنوب لبنان بسوی شما آمده‌ایم، از جنوب لبنانی که همواره مواجه با حملات چگونه کودکان، نوجوانان، زنان و سالخوردگان راهدف قرارمیدهد اما عطشمان هستیم که ملت ایران راه خود راتاپیروزی کامل اسلام ادامه میدهد نماینده شهیدان لبنان درپایان گفت: ماجود رامشاهده مستضعفان جهان میدانیم وبا امام خمینی دست بیعت میدهیم که برای آزادی فلسطین وقدس عزیز وتانابودی کفر تحت قیادت ایشان مبارزه میکنیم وامیدواریم نماز راپشت سرامام خمینی کبیر درقدس عزیز برگزار نمائیم. گزارش خبرنگارما حاکیست پس ازآن میهمانان خارجی برمزارشهداء گلگون کفن درفول حضور یافتند ودست به شهداء جنگ تحمیلی ادای احترام کردند.

بنابراین گزارش به هنگام ورود میهمانان به شهید آبادرفول صدها تن از بازماندگان شهدا درحالیکه عکسهائی ازامام خمینی رهبر مسلمانان جهان و شهدای بخون خفته خود را حمل میکردند شعارمیدادند، مرگ برآمریکا، مرگ برصدام، این سند حمایت آمریکا است، وجنگ، جنگ تاپیروزی، برپایه این گزارش هنگامیکه میهمانان مزاربورده تن ازاعضاء یک خانواده درفولی راکه مورد اصابت موشکهای تجاوزگران بعث عراق قرارگرفته و به شهادت رسیده‌اند وهمچنین قبر نوزادان دوسه ماهه رامشاهده کردند به شدت متاثر شدند این گزارش همچنین حاکیست میهمانان خارجی پس از آن از آثار جنایات صدامیان کافر وبمبارانهای ناشی ازپرتاب موشکهای رژیم به زمین مزدوران بعثی به سوی مناطق مسکونی درفول دیدن کردند.

بازدید میهمانان خارجی از اردوگاه اسرای عراقی در تهران

همچنین میهمانان خارجی شرکت‌کننده در مراسم دهه فجر صبح دیروز از اردوگاه اسرای جنگی مستقر در پادگان حشمتیه بازدید کردند هنگام ورود میهمانان خارجی به اردوگاه یکی‌ازفرماندهان ارتش گفت: اسرائی که در این محل نگاهداری می‌شوند کسانی هستند که تسلیم جمهوری اسلامی ایران شده‌اند و از نظر ما اینها برادران و میهمانان ما هستند اما طبق قوانین بین‌المللی اسیر جنگی محسوب میشوند و شما از نزدیک در دیدار با آنها خواهید دید که چگونه در عید ۲۳ بهمن ما شرکت دارند و وضعیتشان چگونه است

مبایستی بر علیه دشمنان اسلامی بایستند به اینکه با مزدوران امریکائی و بویژه صدام مزدور کافر همصدا شده و دست بیعت داده‌اید و با اسلام میجنگید من بکار دیگر به شما درود و سلام میفرستم و از درگاه خدا مسئلت دارم که به ما توفیق عنایت فرماید تا دربرابر کسانی که به ما خیانت کرده‌اند ایستادگی کرده و آنها را از صفحه تاریخ روزگار نابود سازیم و پرچم اسلام را درسراسر جهان به احتزاز درآوریم.

و امیدواریم روزی برسد که همگی چون صفی باشیم که سپاهش مرصوص باشد. آن خائنین، گرایشهاترین افراد ما را از ما گرفته‌اند ما باید انتقام خون شهیدانمان را از آنان بگیریم و همگی دررپر یک پرچم واحد سرودهای اشغال‌شده را آزاد سازیم و به خدمت اسلام درآئیم.

حافظ اسد رئیس جمهور سوریه:

توطئه الحاق جولان راحتی بقیمت خون خنثی می‌کنیم

***سوریه همچنان خواهان محو موجودیت صهیونیستی در سازمان ملل است**

آسوشیتدپرس از دمشق گزارش داد:

حافظ‌اسد رئیس جمهوری سوریه گفت الحاق بلندیهای جولان به اسرائیل فقط قسمتی از یک طرح آمریکائی صهیونیستی بود و قول داد حتی نقیمت جوبریزی این طرح کثیف را خنثی کند. وی که این سخنان را طی تلگرامی به کنفرانس جهانی صلح در پاینخت پس جنوبی اظهار داشته است همچنین افزود: کمترین مطلبی که ما می‌توانیم درمورد روش آمریکا بگوئیم این است که آمریکا شریکی برای حمایتگار در انجام جنایتش و برای متجاوز در اجرای تجاوزش است. حافظ‌اسد گفت آمریکا در ایجاد یک پوشش محافظتی برای اسرائیل پافشاری میکند و بهمین یک ابرقدرت از مزایای آن بمنظور مجازات‌نشدن اسرائیل در شورای امنیت استفاده میکند.

سخنان اسد اشاره‌ای است به وتوی سیستم ژانویه آمریکا در شورای امنیت که قطعنامه اعتراب درمورد اجرای تحریم علیه اسرائیل را بی‌اثر گذارد.

رئیس جمهوری سوریه گفت تجاوز به سرزمین سوریه فقط قسمتی از یک طرح آمریکائی- صهیونیستی است که هدفش برپرسلطه‌درآوردن تمامی سرزمین‌ها است. وی همچنین تلگرامهائی به رهبران کشورهائی که بنفع قطعنامه مجمع عمومی که خواستار اجرای تحریمهائی علیه اسرائیل شده بودند فرستاد.

مجمع عمومی قطعنامه‌ای را درمورد به انزوا درآوردن اسرائیل با هشتاد و شش رای موافق دربرابر سی و یک رای مخالف و سی و چهار رای ممتنع بتصویب رساند.

اسد گفت این قطعنامه که حاوی موضع جدید و مشخص جامعه بین‌المللی بود بروشنی نشان میداد که چگونه اسرائیل درشرایط مفرر در قطعنامه احتلال ایجاد کرده است. وی افزود این امر جامعه بین‌المللی را دربرابر موضوع مهمتری که عدم حقانیت حضور رژیم صهیونیستی در سازمان ملل است، قرار میدهد.

سوریه همچنان خواهان اخراج اسرائیل ازسازمان ملل است

ازسوی دیگر خبرگزاری یونایتدپرس از دمشق گزارش داد عبدالحلیم خدام وزیر خارجه سوریه گفت کشورش برای بیرون راندن رژیم اشغالگر قدس ازسازمان ملل تلاش خواهد کرد. خدام گفت قطعنامهٔ اخیر مجمع عمومی بمقدم ابتدائی درجهت اخراج رژیم تل‌آویو ازاین سازمان بین المللی بود واکنون به دیگر اقدامهائی برای محو موجودیت صهیونیستی نیاز است وی که بدنبال حضور درسازمان ملل ازنیویورک به دمشق بازگشته بود درفرودگاه به خبرنگاران گفت سوریه آماده است تا به کنفرانس وزراء خارجه عرب که قرارداست هفتهٔ آینده درتونس سرگزارشود پیشنهادی رادررابطه با مسئله جولان تسلیم کند وی درمورد جزئیات این طرح سخن نگفت:

وی گفت سوریه یک سند کاری درمورد موضوع جولان تهیه کرده است. که درمذاکرات وزیران خارجه عرب که قرارداست پنج شنبهٔ آینده درتونس تشکیل شود مورد بررسی قرار خواهد گرفت وی از دکتر توضیحات پیرامون این امر خودداری کرد. انتظار میرود وزیران خارجه دراجلاس آینده پیرامون اتحاد یک جبهه مشترک سرالحاق بلندیهای جولان به رژیم صهیونیستی به مذاکره بپردازند.

همچنین عبدالمحسن ابوالنصیر سخنگوی رسمی سازمان آزادیبخش فلسطین در دمشق ازکشورهای عرب خواست آمریکا رابسبب وتوی قطعنامه شورای امنیت وحمایت از اسرائیل مهاجم مورد تحریم ومجازات قراردهند. ابوالنصیر دراظهارات خود که وسیله خبرگزاری سوریه انتشار یافت گفت قطعنامهٔ عمومی سازمان ملل برای سوریه یک پیروزی سیاسی ودیپلماتیک بود وحال آنکه تصویب این قطعنامه برای صهیونیسم یک شکست وبرای آمریکا یک ضربهٔ دردناک است وی گفت تصویب مجازات علیه اسرائیل، عقیدهٔ جامعه ملل را درباره صهیونیستها که راهزنی و تهاجم را پیشه خود ساخته‌اند روشن ساخت وآمریکا رابویژه در حاورمیانه به انزوا کشاند ابوالنصیر رویزیران خارجهٔ کشورهای عرب که قرارداست طی هفته درتونس تشکیل جلسه دهند خواست سیاست تازه اعراب رابست به دیگر کشورهای جهان درقبال قطعنامه مجمع عمومی سازمان ملل تدارک دیده و تصویب کند.

واکنش سوریه درقبال کشورهای اروپائی

خبرگزاری فرانسه ازصداء دمشق روزنامه البعث ارگان حزب سعث سوریه درشماره دیروز خود ازکشورهای عرب دعوت کرده است به تاسیات کشورهای عربی که علیه اعمال مجازاتها علیه اسرائیل ازسوی سازمان ملل رای دادهاند ضربه برسد. این روزنامه اظهار نظر کرده است که هرگونه گفت و شنود عرب وکشورهای اروپائی از این ببعد گفت وشنود با ناشوایان خواهد بود واعراب دیگر راهی جز قطع پیوندهای خود با اروپائی‌ها و مقابله با دشمن صهیونیست و تحریم آمریکا نخواهند داشت. البعث آنگاه نوشته است که تنها اعراب قادرند قطعنامه‌های سازمان ملل دربارهٔ مجازاتها علیه اسرائیل راقابل اجرا سازند و اکنون زمان آن فرا رسیده است تا مبادله و تبادلات اروپائی آماج ضربه قرار گیرد. زیرا کشورهای اروپائی باید تاوان اتحاد خود با آمریکا علیه اعراب را بپردازد.

سلام به رهبرکبیرانقلاب وسیاستگذارجمهوری اسلامی ایران وملت شهیدپروروقهرمان ایران ودرودفراوان به روان پاک شهیدان بخون خفته اسلام.

ماکارکنان گروه صنعتی ملی، آدرین والودکه امیدواریم ادامه دهنده راه پاک شهیدان بحق خودباشیم ضمن عرض صمیمانه ترین تبریکات خودبمناسبت فرارسیدن چهارمین سال انقلاب اسلامی، تصمیم گرفتیم درحدامکانات خودجهت کمک وهمگامی با برادران وخواهران همیشه درصحنه دراین شادی ملت قهرمان ایران سهیم باشیم.

لذا تولیدات این گروه از ۲۲ بهمن تا پایان سال جاری با تخفیف از ۵ درصد تا ۵۰ درصد دراختیارهموطنان عزیز قرارخواهدگرفت.

امیدواریم باحمایت سایرادران وخواهران کاسبه ۳۶ سلیوی همانگونه که دربولید بیشترموفق بوده ایم، برای افزایش کیفیت محصولات خود سرسواسیم گامهای موثری برداریم.

گفش ملی درخدمت ملت ایران

بسمه تعالی

فرم تقاضای تحویل فرهنگ معین ٦جلدی مخصوص علاقمندان مقیم شهرستانها

اینجانب با مشخصات زیر تقاضای یکدوره فرهنگ معین از موسسه انتشارات امیر کبیر را دارم.

نامونام‌خانوادگی شماره شناسنامه شغل
شهرستان محل سکونت آدرس‌خیابان کوچه
پلاک
تلفن محل امضاء

از متقاضیان خواهشمند است فرم تنظیمی را پس از تکمیل حداکثر تا تاریخ ۱۳٦۰/۱۱/۳۰ بآدرس تهران صندوق پستی شماره ۱٤۱۱ ارسال نمائید

توضیحات

۱-بهای یکدوره کامل ٦جلدی فقط ده هزارریال است.
۲-این فرم فقط مخصوص متقاضیان شهرستانها میباشد.
۳-به فرم هائی که از طریق پست ارسال نشود ترتیب اثر داده نمیشود.
٤-با توجه به سهمیه شهرستانها از تعداد فرمهای ارسالی به دفتر مرکزی بترتیب نوبت بوسیله نامه جهت تحویل در تهران دعوت بعمل خواهد آمد.

اخبار کوتاه جهان

تذکر: جهان اسلام به مجموعه کشورهائی اطلاق میشود که اکثریت سکنه آنها مسلمان باشند و صد البته بمعنی اسلامی بودن رژیم آنگونه کشورها نیست.

* جهان اسلام

● ابومیدر سخنگوی رسمی سازمان آزادی بخش فلسطین دردمشق کشورهای عربی را به تحریم وسیله ایالات متحده که حامی ومحرک صهیونیستها است دعوت کرد.

● مبارک آل خلیفه وزیر خارجه بحرین اعلام کرد: اخلاص ویژه وزرای کشورهای همکاری خلیج و به منظور تبادل نظر ومشورت هم چنین درک خرابیات امور که درمنطقه عربی وخلیج رویداده است تشکیل شد.

● ضیاءالحق رئیس جمهوری پاکستان امکان تشکیل کنفرانس سران هند وپاکستان رادرآینده نزدیک منتفی دانست.

● یک هفته پس از اعلام اعزام سرباز ازسوی حسین اردنی به عراق هنوز پاسخ روشنی ازسوی دیگر کشورهای عربی به این طرح داده نشده است. بنابراین گزارش روزنامه واشنگتن پست میبوید اعراب که اقدام حسین رامورد ستایش قرارداده‌اند باابتحال تنها یمن شمالی ومراکش آمادگی خود رابرای اعزام سرباز به عراق اعلام کرده‌اند.

● بگفته یک منبع دیپلماتیک دوهزار خانواده افغانی برای فرار ازآزار نیروهای شوروی درزمستان امسال به پاکستان پناهنده شده‌اند. معهذا درشمال عربی پاکستان گفته شد شمار پناهندگان افغانی بدلیل شرایط فصلی کاهش یافته است.

● سلطان آل نهیان رئیس امارات عربی متحده با ضیاءالحق رئیس جمهور پاکستان ملاقات کرد.

خبرگزاری می افزاید دورهبر درمذاکراتشان روابط دوستانه بین دوکشور و راههای بهبود آن درزمینه‌های مختلف همچون مسائل روز اسلامی وبین‌المللی رامورد بررسی قراردادند.

● مبارک رئیس جمهوری اتحادی مصرارد کر تاریخ دیدارش ازاسرائیل خودداری کرد.

وی درپایان دیدارده روزه‌اش ازپنج کشور آمریکا هنگامی که لندن را به قصد پاریس میگفت به خبرنگاران گفت هیچ چیزی وجود ندارد که مانع من از این دیدار بشود اما تاریخ این دیدارآینده شما نمیگویم.

● مقامات پلیس گفتند براثر وقوع آتش سوزی بزرگی در یک کارخانه فرش نافی درجنوب اسکندریه هشت کارگر کشته شدند وده میلیون دلارخسارت بباراًمد.

● عبدالستار رئیس جمهوری بنگلادش طی مصاحبه‌ای با یک نشریه یوگسلاوی از کشورهای غیر متعهد دعوت کرده است که به مفهوم بیطرفی بمعنای واقعی و اصیل آن در مقابل بلوکها بازگردند.

* بلوک غرب

● وزیر دفاع امریکا روز یکشنبه شوروی را متهم کرد که موافقتنامه های بین المللی را در استفاده از سلاحهای بیولوژیکی نقض کرده است. و این امر موافقتنامه های آتی کنترل تسلیحاتی را مورد چون و چرا قرار میدهد

● برپگاد سرخ روزیکشنبه طی پیامی اعلام کرد با اینکه دوزیر ژنرال آمریکایی ناتوار (زندان م

بزرگداشت دهۀ فجر در شهرستانها

بزرگداشت دهۀ فجر در بیرجند

بیرجند- خبرنگار جمهوری اسلامی: بمناسبت بزرگداشت سومین سالگرد پیروزی انقلاب درهشتمین روزدهۀ فجر ساعت ۱۱/۳۰ دیروز برنامۀ ویژه‌ای درمحل زمین چمن پادگان بیرجند باحضور اقشار مختلف مردم وپرسنل ژاندارمری، شهربانی، مرکز آموزش ٤ بیرجند وکلیه نهادهای انقلابی ودولتی با شکوه فراوان برگزار شد. دراین مراسم پس ازتلاوت آیاتی ازکلام... مجید، برادررحیمی عضو سپاه پاسداران انقلاب اسلامی مشهد درارابطه بااین ایام سخنرانی کرد، آنگاه نماز وحدت بامامت برادرحجةالاسلام شهاب اقامه شد.

استاندارآذربایجان شرقی درمراسم دهه فجر چند شهرستان سخنرانی کرد

تبریز- خبرنگارجمهوری اسلامی: آقای مهندس طاهری استاندارآذربایجان شرقی بمنظور گرامیداشت و شرکت درمراسم دهه فجر روزهای ۱۷ و۱۸ بهمن به شهرهای عجبشیر ومرند عزیمت نمود ودراین مسافرتها ضمن سخنرانی در مساجد شهرها وپادگان عجبشیر مشکلات ومسائل این مناطق رابررسی و باروحانیون محترم وروسای ادارات ومسئولین نهادها نیز مذاکراتی بعمل آورد. وبادآوریهای لازم رادرجهت بهبود وضع اداری و پیشرفت امورعمرانی وفرهنگی معمول داشته و یادآوردشدند که پس ازمراجعه به مرکز استان خواستهای مردم و مسئولین امرراپیگیری خواهند نمود تاحتی‌الامکان مشکلات مردم و دستگاههای اجرائی برطرف گردد.

بزرگداشت دهۀ فجر در نظر آباد

نظر آباد: در دهۀ فجر از طرف واحد فرهنگی جهاد سازندگی نظر آباد نمایشگاه عکس و کتاب و هم چنین مسابقۀ قرائت قرآن در محل باشگاه فخر ایران تشکیل شد. بازگشائی نمایشگاه تا ۲۲بهمن ادامه دارد.

رژۀ نیروهای مسلح در فاضل آباد

فاضل آباد: در هشتمین روز دهۀ فجر صبح دیروز مراسم رژۀ نیروهای مسلح که متشکل از برادران پاسدار و ژاندارمری و بسیج مستضعفین بود در فاضل آباد در حضور مردم مسلمان این شهر برگزار شد.

مراسم دهۀ فجر در پادگان رودبار منجیل

رود بار منجیل: مراسم با شکوهی بمناسبت هشتمین روز دهۀ فجر از سوی برادران ارتشی مسجد در پادگان منجیل برگزار شد در این مراسم که فرماندهان شهربانی، ژاندارمری، نیروی زمینی و فرماندۀ سپاه پاسداران و تعدادی از پرسنل سپاه رودبار و فرماندار و امام جمعۀ شهرستان رودبار حضور داشتند برادر نوبخت معاون حاکم شرع دادگاه انقلاب اسلامی ارتش در استان گیلان برای حاضرین سخن گفت و سپس نماز وحدت توسط حاضرین برگزار شد.

هشتمین روز دهۀ فجر در یزد

یزد: در هشتمین روز دهۀ فجر نمازوحدت به امامت حجت الاسلام سید جواد مدرسی در مسجد ملا اسماعیل با شرکت اقشار مختلف مردم و مسئولین استان و برادران پاسدار و ارتشی و کلیه کارمندان ادارات و دانش آموزان برگزار شد. در این مراسم قبل از نماز حجت الاسلام سید محمد خاتمی نمایندۀ مردم اردکان در مجلس محترم شورای اسلامی سخنرانی نمود.

بزرگداشت دهۀ فجر در شهرک قدس کرج

شهرک قدس کرج- به مناسبت دهۀ فجر وسومین سالگرد پیروزی انقلاب اسلامی مجالس سخنرانی با شکوهی در مسجد سجاد شهرک قدس کرج واقع در میدان آزادی بعد از نماز مغرب و عشاء برگزار میشود.

برنامه‌های دهۀ فجر در شهرستان بابل

بابل: برنامه‌های دهۀ فجر در شهرستان بابل بشرح زیر اعلام شد: سه‌شنبه ٦۰/۱۱/۲۰ شروع ۲/۳۰ نمایشنامه فیلم عیسی‌ابن‌مریم، سخنرانی برادر شجونی، چهارشنبه ٦۰/۱۱/۲۱ نمایشنامه فیلم عیسی‌ابن مریم، سرود، سخنرانی آقای پورگل استاد دانشگاه و نماینده مجلس شورای اسلامی، برنامه خانواده شهدا پنجشنبه ٦۰/۱۱/۲۲ صبح مراسم راهپیمائی و سخنرانی برادر شاه آبادی نماینده مجلس شورای اسلامی و عضو جامعه روحانیت مبارز، عصر اجرای سرود، نمایش فیلم طلوع فجر و سخنرانی، جمعه ٦۰/۱۱/۲۳ از صبح اجرای سرود، اجرای نمایشنامه دستها در خاتمه سخنرانی آقای زوارهای نماینده مجلس شورای اسلامی نماز جمعه - مکان برگزاری مراسم دانشکده فنی بابل

ستاد برگزاری دهۀ فجر شهرستان بابل

دهۀ فجر در خان ببین

خان‌ببین: بپاس گرامیداشت دهه فجر صبح دیروز نیروهای مسلح شهرستان دره‌گز اعم از پرسنل انداری شهربانی سپاه پاسداران، بسیج و نیروی هوائی از برابر تمثال امام و خانواده شهدا از مقابل فرمانداری شهر خان‌ببین رژه رفتند. در این مراسم ابتدا برادر نظر کرده دادستان انقلاب اسلامی دره‌گز سخنانی پیرامون گرامیداشت این دهه پربرکت بیان نمود. سپس به خانواده هر شهید یک جلد مفاتیح و رساله امام اهدا گردد.

مراسم ویژه هشتمین روز دهه فجر در بوشهر

بوشهر- در هشتمین روز دهه فجر ظهر دیروز آئین ویژه‌ای با شرکت فرماندهان پرسنل نظامی و انتظامی اقشار مختلف مردم بوشهر درجایگاه نماز جمعه این شهر برگزار شد. به گزارش رسیده در این آئین که امام‌جمعه- استاندار بوشهر- و گروهی از روحانیون نیز حضور داشتند پس از تلاوت آیاتی از قرآن مجید دو تن از خلبانان نیروی دریائی و هوائی ضمن بیان خاطرات خود از جنگ تحمیلی، جانبازیهای رزمندگان اسلام را تشریح کردند. سپس نماز وحدت به امامت حجت‌الاسلام مدنی امام جمعه بوشهر اقامه گردید و آنگاه فرماندهان سپاه‌پاسداران انقلاب اسلامی بوشهر- و منطقه دریائی بوشهر- خارک پیرامون ویژه‌گیهای انقلاب اسلامی- مبارزه با گروههای چپ و راست انسجام وحدت نیروهای مسلح و مبارزه با صهیونیسم و بیرون‌راندن رژیم اشغالگر قدس از سرزمینهای اشغالی مسلمانان مطالبی ایراد کردند.

دهه فجر در آبکنار

آبکنار- بمناسبت سومین سالگرد پیروزی انقلاب اسلامی ایران نماز وحدت در آبکنار برگزار شد در این مراسم از مردم خواسته شد که هرچه باشکوه تر مراسم ۲۲ بهمن سالگرد پیروزی انقلاب را بر پا نمایند وهمه را به وحدت هرچه بیشتر دعوت کردند.

دهه فجر در رشت

رشت: در ادامه برگزاری آئین‌های دهه فجر در شهرستان رشت مراسمی در محل اداره کل راه و ترابری گیلان در سالن ماشین آلات این اداره کل در رشت برگزار شد در این مراسم مدیر کل اداره راه گیلان و حجت الاسلام احمدی سخنرانی کردند.

دهه فجر در بندر انزلی

بندر انزلی: آئین خاص در نمازخانه اداره کل بندر و کشتیرانی بندرانزلی با حضور کلیه کارکنان این اداره برگزار شد. در این مراسم حجت الاسلام شجاعی سخنرانی کرد.

مراسم هفتمین روز ازدهه فجر وتشکیل نمایشگاه دربندرعباس

بندرعباس- درهفتمین روز از برگزاری جشنهای دهۀ فجر حجت‌الاسلام فیروزی سرپرست گروه اعزامی هیئت بازرسی کل کشور به بندرعباس طی سخنانی درمحل استادیوم ورزشی این شهر پیرامون ویژگیهای انقلاب اسلامی گفت: انقلاب ما یک انقلاب معنوی بود وهمانند همۀ انقلابات انبیاء رنگ مادیت نداشت به گزارش خبرگزاری جمهوری اسلامی دراین مراسم که باشرکت اقشار مختلف مردم ازسوی استانداری استان هرمزگان برگزارشد حجت‌الاسلام فیروزی افزود: برنامه‌ای که برای تداوم انقلاب باید داشته باشیم اطاعت از خداورسول وولایت فقیه همراه با وحدت وصبر درمشکلات است این گزارش حاکیست دوشب گذشته نیز بهمین مناسبت مراسمی درپایگاه نهم شکاری بندرعباس باحضور استاندار هرمزگان- فرماندهان نظامی- وانتظامی معاونین استانداری حجت‌الاسلام فیروزی حاکم شرع واعضای گروه اعزامی ازهیئت بازرسی کل کشور وخانواده و پرسنل پایگاه انجام شد براساس این گزارش سه نمایشگاه عکس- پوستر- وتمبر نیز به مناسبت فرارسیدن سومین سالگرد پیروزی انقلاب اسلامی- ازسوی سپاه پاسداران- انقلاب اسلامی بندرعباس اداره کل پست واداره کل فرهنگ استان هرمزگان- دربندرعباس ترتیب یافته است.

رژۀ نیروهای مسلح درمشهد

مشهد: بمناسبت بزرگداشت دهۀ فجر وسومین سالگرد پیروزی انقلاب شکوهمند اسلامی ایران صبحگاه مشترک نیروهای مسلح خراسان اعم از نیروی هوائی، زمینی، ژاندارمری، شهربانی سپاه وبسیج وکمیته انقلاب اسلامی درمحل پادگان لشگر ۷۷ خراسان باحضور استاندار وفرماندهان قوای نظامی وانتظامی ومسئولین ارگانها ونهادهای انقلابی خراسان برگزار گردید دراین مراسم ابتداء آیاتی چند ازکلام... مجید توسط یکی از برادران قرائت شد وبعد ازآن سرود ۲۳ بهمن توسط برادران سپاه پاسداران مشهد اجرا گردید سپس فرماندهان نیروی زمینی وهوائی وفرمانده سپاه پاسداران وهمچنین سرپرست نهضت سوادآموزی سخنانی پیرامون ویژگیهای انقلاب اسلامی ایراد نمودند وسرودی نیز توسط برادران دوایر سیاسی ایدئولوژیک نیروهای سه گانه اجرا شد درپایان مراسم، کلیه نیروهای شرکت کننده دراین مراسم ازمقابل تمثال امام رژه رفتند.

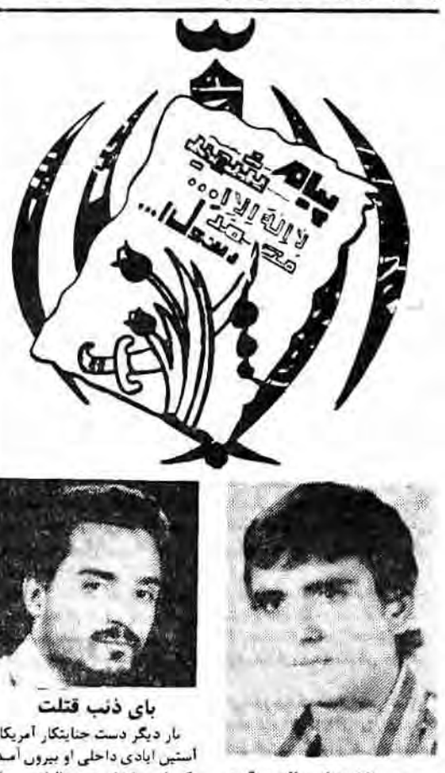

بسم رب‌الشهداء و الصدیقین
شهید نظر می‌کند به وجه‌ا...
امام خمینی

بهار نوپای انقلاب اسلامی در روند صعودی خود و برای تنومندگشتن خویش احتیاج به آبیاری دارد که در این برهه از زمان جوانان ایثارگر و انقلابی وجوددارند که عهدهدار این امرگشته و با نثارخون خود برپای این نهال رشد آن را تضمین می‌کنند برادر پاسدار شهید جلیل دولت‌آبادی یکی از این جوانان است که عضو سپاه پاسداران سرخس بود و در جبهه بستان دعوت حق را لبیک گفته و به لقاءا... شتافت شهادت او بر امام و امت مبارک باد.

بای ذنب قتلت

بار دیگر دست جنایتکار آمریکا از آستین ایادی داخلی او بیرون آمد و یکی از برادران حزب‌اللهی ما را دریکی از خیابانهای تهران از پشت سر بوضع ناگواری که از این خودفروختگان آمریکائی چندان هم بعید نمی‌باشد بدرجه رفیع شهادت رسانیدند. باشد که خون این شهید شاهد حسین رسول‌زاده ریشه‌های انقلاب نوپای ما را آبیاری نماید. انجمن اسلامی خون عزت تهران و برادران حزب‌اللهی و صمارد شهادت برادر عزیزمان حسین رسول‌زاده را به حضرت مهدی (عج) و نائب برحقش امام خمینی و خانواده عزیز او و امت شهیدپرور تبریک وتسلیت عرض نموده، درضمن شب هفت آن شهید روز چهارشنبه ٦۰/۱۱/۲۱ از ساعت ۲ الی ۵ بعدازظهر مکان: میدان ابوذر- خیابان باب‌الحوائج- مسجد باب‌الحوائج

وصیتنامه برادر شهید صانعی

بسمه‌تعالی

بابک صانعی فرزند سهام‌الدین متولد ۱۳٤٤ صادره از تهران.

ایجاب بابک در کمال سلامت با اقرار به وحدانیت ا... و رسالت پیامبر گرامی اسلام حضرت محمد (ص) و ائمه الطاهرین، بطور یقین درک کردهام که شهادت تصادفی نیست بلکه سعادت بزرگی است، پدر و مادرم چون شهیدان از هابیل تا حضرت حسین (ع) تا شهیدان انقلاب اسلامی ایران را صدا بزنید که چیست؟ شرا بخدا برای چه نشستهایم آخر ما مسلمان هستیم امام ما حضرت حسین (ع).

مادر عصری زندگی میکنیم که ظلم سراسر جهان را فرا گرفته ما باید خون بدهیم و آنقدر کشته شویم تا اسلام عزیز با ظهور حضرت مهدی (عج) پیروز و عدل الهی سایه توحید برقرار گردد. ای کاش هزاران جان داشتم فدای اسلام و قرآن و خدا و نایب بر حق حضرت امام زمان (عج) و حضرت امام خمینی دام ظله عالی میکردم. پدر و مادرم دوگل دور شده از من. مامان من هر چی دارم بفروش و کمک کن به جنگ زدهها. دوربین را به زهره بده و لباسهایم را به داریوش بده.

۱۳٦۰/۸/۱۲ - اردوگاه مسافران اهواز بابک صانعی

به همین مناسبت مجلس ختمی روز سه شنبه ٦۰/۱۱/۲۰ در منزل شهید (بابک صانعی) واقع در یوسف آباد، برسیده به میدان گلاندی خیابان ٤۲، خیابان اتحاد خاکی پلاک ۷۳ برگزار میشود.

ضمنا بعد از صرف نهار وسیله ایاب و ذهاب برای رفتن به بهشت زهرا آماده میباشد.

شهید بابک صانعی:

من تنها عاشق خدا، قرآن، ائمه اطهار و امام امت هستم و بس

بسمه‌تعالی

قسمتی از زندگینامه شهید بابک صانعی از زبان مادرش:

بابک در روز جمعه سال ۱۳٤٤/٤/٤ در تهران متولد شد از بدو تولد بچه‌ئی صبیح، آرام صبور، زیبا و شجاع بود. تحصیلات ابتدائی خود را با نمراتی خوب تا سال چهارم ابتدائی در مدرسه رفاه و سال پنجم ابتدائی در مدرسه اقبال و سه ساله راهنمائی خود را در مدرسه شیخ بهائی و ارشاد (اوشه سابق) گذرانده است. تحصیل دروس دوره راهنمائی او مصادف بود بارمزمعهای انقلابی مردم مسلمان، روزهای اول انقلاب بابک در مورد امام با من صحبت میکرد و من بطور واضح برایش شرح میدادم و او میگفت: مامان چرا قبلا در مورد امام با من صحبت نکردی، من او را قانع کردم چون کوچک بودی کمی مشکل بود که برایت تعریف کنم. اوشه این مسائل بود تا اینکه روز ۲۲ بهمن سال ۱۳۵۷ فرا رسید او در این هنگام ۱۳ ساله بود و فعالیت شدیدی میکرد حتی شبها برای پاسداری و گشت از منزل خارج میشد و من دنباله روی او بودم.

گم‌کم به سن رشد و بلوغ رسید او خیلی راستگو و دوست داشتنی بود و همه حقایق و پیش آمدهائیکه برایش اتفاق میافتاد با من مثل یکدوست در میان میگذاشت، او آنقدر پاک و باایمان و متقی بود که حد نداشت و همیشه سعی میکرد مامان دوست دارم خواهر ۳ ساله‌ام شقایق را، راهیکه من رفتم به او یاد داده و او را با خدا و قرآن و اسلام آشنا کنی من از وجود یک پدر خوب و مهربان و انسانی از خود گذشته است.

او که یک نوجوان ۱٦ ساله بود آنقدر ایمان و روح شهادت در وجودش نهفته بود هردم احساس میبمود بخدا نزدیکتر میشود و همیشه کم صحبت میکرد گاه با خدای خود خلوت میکرد مرتبا سعی می کفت، مامان آرزوی شهادت دارم دلم میخواهد مثل یک مرد در جبهه‌های نبرد حق علیه باطل آنقدر بجنگم و کفار بعثی را بکشم تا خود کشته شوم. مامان من تنها عاشق خدا، قرآن و ائمه اطهار و امام امت هستم و بس.

همیشه با غرور و افتخار از شهادت حرف میزد و بالا خره هم در روز دوشنبه ۱۳٦۰/۱۰/۷ ساعت ۱۱ صبح در جبهه سان کنار رودخانه نیسان مسیر امام راه رئیس الممابدین بدرجه شهادت نائل و به عشق خود رسید و ما هم به وجود چنین پسری افتخار میکنیم. روحش همیشه شاد و خرم باشد، پسرم قهرمان افسانه زندگی من و پدرش بود، امیدوارم، پسرم در کنار معبودت راحت و آسوده خیال زندگی کنی.

سمینار انجمنهای اسلامی موسسات دولتی مشهد

مشهد- خبرنگار جمهوری اسلامی- اولین سمینار انجمنهای اسلامی موسسات دولتی سه شنبه ٦۰/۱۱/۲۰ در تالار بهداری مشهد برگزار میشود. مسئولین این سمینار در گفتگویی کوتاه اعلام داشتند هدف از تشکیل این سمینار هماهنگی بین انجمنهای اسلامی برای اهداف کلی که همان حرکت در خط ولایت فقیه و مقدمات انقلاب اداری است. همچنین در این سمینار در باره مردمی کردن ادارات وظایف انجمنهای اسلامی در قبال مقامات و بالعکس. محدوده کار انجمنهای اسلامی وظایف انجمنهای اسلامی در باره انقلاب اسلامی محیط ادارات در برابر ضد انقلاب پیاده شدن لایحه باز سازی و انقلاب اداری بحث خواهد شد در پایان سفری خواهند داشت به قم و دیدار با آیت الله منتظری و آیت الله مشکینی و در تهران دیدار خواهد بود با شخصیتهای دولتی.

حجت‌الاسلام عبدالحسین رحمتی امام جمعۀ اصطهبانات:

خداوند بزرگترین نعمت را که رهبری امام بود به ملت مسلمان ایران عطافرمود.

اصطهبانات: حجت‌الاسلام عبدالحسین رحمتی امام جمعۀ اصطهبانات در خطبه‌های نماز جمعه این هفته ضمن بیاناتی اظهارداشت: خداوند بزرگترین نعمت را که رهبری امام وحدت و ایمان بخدا بود به ملت مسلمان ایران عطافرمود واین نعمت بزرگ در پیش‌برد انقلاب اسلامی مؤثر است لذا قدر این سه نعمت را بدانید که پیروزید.

دیدار گروهی از خانواده‌های شهدای لبنان و فلسطین با آیتا... منتظری

قم- خبرگزاری جمهوری اسلامی- پیش از ظهر دیروز گروهی از خانواده‌های شهدای لبنان و فلسطین که برای شرکت در مراسم دهه فجر پایران دعوت شده‌اند در قم با فقیه عالیقدر آیتا... منتظری دیدار کردند. بگزارش خبرگزاری جمهوری اسلامی ابتدا سمیر شفیق و خانواده محمد صالح بطور خصوصی با آیتا... منتظری دیدار کردند آنگاه آیتا... منتظری درجمع خانواده شهدا طی سخنانی حمایت انقلاب اسلامی ایران را از مستضعفین جهان بیان کرد و آرزو نمود با کوشش و همت مسلمین اسلام هرچه بیشتر فراگیر شود.

حجت‌الاسلام شیخ غلامرضا اسدی امام جمعۀ بشرویه:

● آبرقدرتها پس از سه سال از پیروزی انقلاب اسلامی ایران به صدوآن پی بردند رسوازمیتهای پذیرش آن درعراق و مصر و افغانستان و دیگر کشورهای مستضعف فراهم آمده است.

● این همه سعادتها و موفقیتهای پس از پیروزی انقلاب از برکت خون شهدا است و امت ما باید هفتۀ انقلاب و ۲۲بهمن که سالروز پیروزی انقلاب اسلامی ایران است را باشکوه هرچه تمامتر برگزار کنند و نگذارند که خون شهدا پایمال گردد.

حجت‌الاسلام محمد روحانی امام جمعۀ مشترود:

● لازم است این روزهای بنام (یوم...) را زنده نگهداشته و نگذاریم از اذهان مردم پاک شود.

محکومیت ۲۰ تن از هواداران گروهک منافقین در بهبهان

اهواز- بحکم دادگاه انقلاب اسلامی بهبهان ۲۰ تن از هواداران گروهک منافقین بجرم قیام مسلحانه بر علیه جمهوری اسلامی- داشتن روابط تشکیلاتی با عناصر فعال سازمان شرکت در درگیریها و تظاهرات خیابانی- حمله به برادران حزب‌اللهی اعطاء کمک مالی به سازمان منافقین و نیز داشتن مهمات غیر مجاز جنگی و کتب ضاله بزندان محکوم شدند. اسامی محکومین از سوی دادسرای انقلاب بهبهان باین شرح اعلام شد:

فریدون کدخدا- مکیه جهانبخش - لاله نیکرو حبیب ابد و مرضیه فاطمی در تبعید- شهناز اعتدالی ۱۲ سال- محمد مرشدزاده- فاطمه ناصح زربانوبهادرانی و غلامرضا محمدی هر یک به ۱۰ سال- علی بخردی ۳ سال حبس قطعی و ۷ سال حبس تعلیقی- علی نصیرخانی ۳ سال حبس قطعی و ۵ سال حبس تعلیقی- فریدون هرویی ۳ سال حبس قطعی ۲ سال تعلیقی- ماندنی شهرویی- عباس شهرویی- محمدرضا حسین‌پوری ۲ سال حبس قطعی و ۲ سال حبس تعلیقی- مهران مصباح و یحیی صفا به یکسال قطعی و یکسال حبس تعلیقی- قاسم مصفا یکسال حبس قطعی و ۲ سال حبس تعلیقی- احمد منصور یکسال زندان همچنین محمود دهشتی تبرئه گردید.

نماز جمعه در اسد آباد همدان:

●● نماز جمعه در اسدآباد همدان به امامت حجت الاسلام حمزه‌ای برگزار شد سخنران پیش از خطبه‌های نماز جمعه مدیر کل بازرگانی در همدان بود

بسم رب الشهدا والصدیقین

بمناسبت شهادت برادران محمود جعفری، فرزاد مرجانی و محمد رضا بخشی زاده همکاران این بنیاد در استان‌فارس مجلس‌ختمی ازساعت ۱۵ الی ۱۷ روز سه شنبه بیستم بهمن ماه در مسجد الرحمن به نشانی تهران خیابان سپهبد قرنی جنب بیمارستان آپادانا از طرف بنیاد امور جنگ زدگان برگزار است. از عموم خواهران و برادران تقاضا میشود برای شادی روح شهدای مذکور و تسلی خاطر بازماندگان محترم آنها در این مجلس شرکت فرمایند.

بنیاد امور جنگ زدگان

برادر گرامی
آقای دکتر نمازی، وزیر محترم امور اقتصادی و دارائی
مصیبت وارده را بشما و خانواده محترمتان تسلیت گفته و از خداوند مهربان برایتان صبر و اجر مسئلت میداریم
از طرف کلیه همکاران دفتر روابط عمومی

انالله وانااليه راجعون
برادر غلامعلی فاضل
باندوه فراوان فوت نابهنگام مادرعزیزتان را تسلیت می گوئیم
کارکنان دبیرستان روزبه

جناب آقای عباس هاشمی
با نهایت تاسف وتاثر درگذشت برادرگرامیتان رااز صمیم قلب تسلیت گفته مارادرغم خود شریک بدانید
ناصر قراچورلو

جناب آقای عباس هاشمی ومحمود هاشمی
مصیبت وارده را به شما وخانواده گرامی تسلیت عرض می کنم
حسین کیانی

جناب آقای عباس هاشمی
با نهایت تاسف درگذشت برادرگرامیتان رابه شما وفامیل محترم تسلیت عرض می نمایم
هیبتالله زرندی

جناب آقایان مهندس محمد مهندس احمد ومحمود هاشمی
بااندوه فراوان درگذشت پدرگرامیتان راتسلیت عرض کرده بقای عمرشما وفامیل محترم رازخداوند متعال خواستارم
حسین جعفریان

جناب آقای عباس هاشمی
باتاسف بسیار درگذشت اخوی محترمتان راتسلیت عرض می نمائیم
حسین جعفریان

جناب آقای عباس هاشمی
بانهایت تاثر مصیبت وارده رابه شما وفامیل محترم تسلیت عرض می نمائیم.
کارکنان هیلا

حجت‌الاسلام محمدهاشمیان امام جمعۀ رفسنجان:

● ۲۲بهمن فرامی‌رسد، برامت مسلمان است که این یوم... بزرگ را باتمام امکانات آن ارج نهند و با اتحاد و وحدت کلمه همچنان برمحورولایت فقیه حرکت کنند.

● ابرمستکبران برای شکست نهضت اسلامی ما دست به توطئه‌ها زدند ولی به لطف خدایکایک توطئه‌هایشان شکست خورد و امروز برما است که جنگ را که مسألۀ اصلی است فراموش ننمائیم.

حجت‌الاسلام روحانی‌زاده امام جمعۀ قائم‌شهر:

● نماز جمعه را احیاءکنید که همین تجمع شما درمکان نمازجمعه سبب می‌شود که پرچم ضددین سقوط کند.

●● سخنران قبل ازخطبه‌های نمازجمعۀ قائم‌شهر برادرلیانی یکی از اعضای کمیتۀ انقلاب اسلامی قائم‌شهر بود.

حجت الاسلام محمد کریم مروجی امام جمعه کوهدشت لرستان:

● هیچ کشوری نمی تواند ادعا کند که به اندازه ایران دشمن رژیم اشغالگر قدس باشد

هدیه الهی توسط پاسداران انقلاب به ملت ایران در دهه فجر

موسی خیابانی بهلاکت رسید

سرویس خبری- در جریان کشف یک خانه تیمی توسط برادران پاسدار در شمال تهران موسی خیابانی عضو شماره ۲ سازمان منافقین و رهبر این سازمان در داخل کشور بهمراه اشرف ربیعی همسر رجوی فراری و عده دیگری از کادرهای مرکزی منافقین بهلاکت رسیدند.

بگزارش خبرنگار ما ساعت ٦/۳۰ دقیقه بامداد دیروز توسط برادران سپاه پاسداران انقلاب اسلامی و باهمکاری برادران کمیته مرکزی ضربه‌ای دیگر بر پیکر سازمان منافقین وارد آمد و در جریان کشف یک خانه تیمی در شمال تهران موسی خیابانی رهبر سازمان منافقین در داخل کشور و همسر جنایتکارش بهمراه اشرف ربیعی و ۵ نفر دیگر از کادرهای مرکزی این سازمان کشته و عده دیگری نیز دستگیر شدند.

همچنین ستاد مرکزی سپاه پاسداران انقلاب اسلامی در رابطه با به هلاکت رسیدن تعداد زیادی از اعضای مرکزی منافقین اطلاعیه‌ای منتشر کرد متن این اطلاعیه بدین شرح است.

والفجر ولیال عشر

امروز یوم... و روز بشارت بر امت پاکباز اسلام است دهه فجر ایام تلألو انوار الهی برجبین انقلاب اسلامی و روز سقوط و شکست مفتضحانه سردمداران کفر و نفاق و روز فتح و پیروزی اسلام عزیز است، امت مسلمان ما یاری و نصرت ا... را در دهه فجر هیچگاه از یاد نخواهد برد. در تاریخ پرفراز و نشیب ما این دهه بعنوان ایام ا... مبارک الهی و جاوید خواهد بود چرا که در این ایام بت شیطانی شاه معدوم و سلطنت ننگین ۲۵۰۰ ساله شاهنشاهی فرو ریخت و حاصل خون شهیدان گلگون کفن که همانا شعار استقلال آزادی جمهوری اسلامی، است به امامت قائد بزرگ اسلام خمینی بت شکن این سلاله راستین انبیاء و اولیاء خدا بود، تحقق یافت و اکنون مدتهاست که ایران اسلامی یک تنه با توکل بر خداوند تبارک و تعالی در مقابل تمام توطئه‌های شیطان بزرگ و تفالهای داخلیش ایستاده و با تمام قوا ندای عدالت انسانیت را فریاد می‌کشد.

امت انقلابی ما با وحدت کلمه و کلمه وحدت با رهبری امام خمینی مصمم است با آخرین توان جنایات و توطئه‌های ضدبشری شیطان بزرگ امریکا و صهیونیزم غاصب را رسوا کند و دست پلید آنها را از سر مستضعفان کوتاه نماید تا به امید خدا زمینه‌ای باشد درجهت استقرار حکومت جهانی اسلام به امامت حضرت ولی عصر ارواحنا لهالفدا.

ملت رزمنده ایران مفتخر است که درست درزمانی جنگ با صدامیان آمریکایی که به یاری خدا و همت رزمندگان در شرف پیروزی است به مبارزه بی‌امان علیه نفاق آمریکائی و سردمداران جنایتکار و خودفروخته آن بپردازند و تابحال نشان داده است که درتمامی جبهه‌ها چیزی جز عزت و شرف و پیروزی برای مستضعفین نیست و سرنوشت تمامی مستکبران و مزدوران داخلی و خارجی جز چشیدن طعم ذلت و مرگ نخواهد بود.

آری حضور در صحنه وحضور در صفوف مستحکم جندالله سرنوشتی جز شهادت و فتح ندارد و پیروزی در هردو برای امت اسلام و شکست در هرحال از آن دشمنان اسلام است امت رزمنده و بیدار بهوش باش که یاری و نصرت الهی با توست و در این ایام که دهۀ فجر دهۀ رحمت و برکت است برادران انقلاب اسلامی با تلاش شبانه روزی خود به کمک برادران رزمنده و ایثارگر کمیتۀ مرکزی انقلاب اسلامی و همچنین بسیج سلحشور سپاه پاسداران تحت توجهات ولی عصر وعنایات خداوندی با عملیات غرور آفرین بنام دهۀ فجر توانستند ضربه‌ای مهلک بر پیکر بی‌توان سازمان جنایتکار منافقین وارد آورند و تعداد زیادی از افراد کادر مرکزی این سازمان که به غلط تشکیلات خود را پولادین تصور می‌کردند بهلاکت برسانند و به جهانیان نشان دهند که علیرغم تبلیغات جبهۀ متحد ضدانقلاب و بوقهای امپریالیستی که کادر جمهوری اسلامی را تمام شده و رزمندگان اسلام غرور آفرینی می‌کنند درعملیات قدرتمندانه دهۀ فجر موفق شدند افرادی مانند موسی خیابانی فرد اول سازمان منافقین و جانشین و وصی رجوی فراری وخائن، اشرف ربیعی همسر جنایتکار رجوی فراری و همسر جنایتکار موسی خیابانی و همچنین بیش از ۵ نفر از عناصر اصلی مرکزیت سازمان پوشالی را بدست انتقام و غضب الهی بسپارند و راهی جهنم کنند. بیاد داشته باشیم که این پیروزیها ثمرۀ خون شهیدان مظلومی چون آیتا... بهشتی و شهید محراب آیتا... مدنی امام جمعۀ گرانقدر، آیتا... دستغیب و رئیس جمهور و نخست وزیر محبوب میهنمان شهید رجائی و شهید باهنر و دادستان کل انقلاب شهید قدوسی و صدها شهید دیگر است. آری سرنوشت خانه‌های تارعنکبوتی که بخیال باطل خودشان سازمانی آهنین است چنین می‌باشد و این سرنوشت محتوم و غضب الهی در انتظار یکایک آنهاست که ان ربک لبالمرصاد.

بجاست امت رزمنده و بیدار در این ایام که تشکیلات منافقین درهم پاشیده است همانند گذشته تمام حرکات و رفتار این فریب خوردگان راتحت نظر بگیرند و موارد مشکوک را به ستاد خبری سپاه پاسداران انقلاب اسلامی با شماره‌های ۸۳۱۱۱۱ و ۸۳۷۷۹۹ اطلاع دهند. مطالب و موارد بعدی را طی اطلاعیه‌های بعدی به استحضار ملت رزمنده خواهیم رساند و مطمئن باشید که یاری خدا با ماست که بفرمودۀ امام آن چیزی که دل ما و شما وهمه را گرم میکند تائیدی است که خدای تبارک و تعالی از ما می‌کند. ما که از خودمان قدرتی نداریم و نداشتیم و نخواهیم داشت هرچه هست از خداست.

در پایان لازم است که از شهید بزرگوار این عملیات شهید پاسدار عضو کمیته ابوالقاسم دهنوی تقدیر بعمل آورده و برای ایشان درجات رفیعه را از نزد پروردگار متعال مسئلت نمائیم.

والسلام علیکم و رحمةالله والعاقبة للمتقین

مدیر کل آموزش وپرورش خراسان فعالیتهای این اداره را تشریح کرد

مشهد: آقای اسدی مدیرکل آموزش وپرورش خراسان طی گفتگویی با خبرنگار واحد مرکزی خبر به تشریح فعالیتهای انجام شده این اداره کل از آغاز پیروزی انقلاب اسلامی ایران پرداخت واظهار داشت آموزش وپرورش قدمهای بزرگی را درجهت تغییر فرهنگ استعماری به فرهنگ اسلامی از جهات مختلف برداشت یک قسمت درجهت تغییر وتحول کیفی آموزش وپرورش هست که دراین مورد کلاسهای زیادی برای معلمین کارمندان وهمچنین برای دانش‌آموزان علاوه بربرنامه درسی‌شان تشکیل شده است منجمله در مدت ۳سال بعداز انقلاب فقط حدود ۱۱٦ دوره کلاس آموزش ضمن خدمت داشته‌ایم که دراین کلاسها حدود ۱۳ هزار و٦۲٤ دبیر معلم وکارمند تعلیم دیده‌اند وکلاسهای دیگری امور تربیتی درجهت تغییر وتحول کیفی آموزش وپرورش تشکیل داده که تعداد زیادی ازجوانان ودانش‌آموزان بعنوان مربی پرورشی ودانش‌آموزانیکه میتوانند درمدارس همکاری بکنند برگزیده شدند وکیفیت آموزشی را عوض کردند ونیز درمورد خودکفایی آموزش وپرورش ازلحاظ فضای آموزشی گامهایی برداشته شده که ما اگر سال ۵۷ را با سال ٦۰ مقایسه بکنیم این تغییر و تحول کاملا محسوس است بطوریکه درسال ۵۷ استان خراسان ٦٦۵ هزار و۸۹۱ تن دانش‌آموز داشته و طبق آمار سال ۱۳٦۰، ۷۵۰ هزار و۲۲۵ تن که تعداد ۸٤ هزار و۳۳٤ نفر افزایش دارد مدیرکل آموزش وپرورش خراسان افزود:

همچنین آمار کارمندی درسال ۳۷۰۵۷ هزار و٦۷٦ تن بوده ودرسال ۱۳٦۰ ۵۰ هزار و۱۷۹ تن کارمند وپرسنل آموزش وپرورش استان خراسان هست که حدود ۱۲ هزرا و۵۰۳ تن افزایش یافته است تعداد آموزشگاهی که درسال ۵۷ با توجه به دونوبتی وسه نوبتی وحتی چهارنوبتی دربسیاری از مناطق بوده ٤هزار و۸۸٦ باب بوده که درسال ٦۰ تعداد آموزشگاه به ٦هزار و۳۵۲ باب رسیده است وآموزشگاه چهار نوبتی درسطح استان خراسان بکلی نداریم سه نوبتی هم اکنون هست حداکثر درسطح‌استان به ۱۰ باب نمیرسد واین افزایش حدود ۱هزار و٤٦٦ باب است باتوجه به اینکه تعداد زیادی ازآموزشگاههای استیجاری تخلیه وبه صاحبانش داده شده است ونیز درهمین رابطه تعداد کلاس درسال ۲۱۰۵۷ هزار و۵۳ کلاس بوده درحالیکه درسال ٦۰ به ۲۷ هزار و۱۳۳ کلاس درسال رسیده وحدود ٦ هزار و۸۰ کلاس افزایش داشته است اجراء بهایی که درسال ۵۷ ماهانه پرداخت میشده برای آموزشگاههای استیجاری حدود ۱۷ میلیون و۲۳۰ هزار و۲٤۸ ریال بوده که درسال ٦۰ ماهانه به ٤میلیون و۲۰۸ هزار و٦۳۲ ریال رسیده وهمه ماهه حدود ۱۲ میلیون و۹۳۱ هزار

● ... اما ملت انگلیس، بویژه آنانیکه قربانی سیاست‌های تبعیض نژادی تاچر هستند بعنوان اعتراض به سیاست های میلیتاریستی اوپیوسته تظاهرات میکنند.

انگلستان، بزرگترین شریک جنایات نظامی آمریکا

● لندن که روی بلند پروازی های امپریالیستی خود تکیه دارد، پیشنهاد می‌کند که نیروهای بزرگ دریایی رابه بخش جنوبی اقیانوس اطلس، دریای کارائیب، اقیانوس هندو خاور دور گسیل دارد.

● انگلیسی‌ها هم مانند آمریکایی‌ها برای این که جنایات خود راتوجیه کنند، همواره «خطر شوروی» رابه رخ می‌کشند.

وقتی مراسم افتتاح عروسی شاهزاده «چارلز»، وارث تاج و تخت انگلستان با یک نمایش آتش‌بازی بزرگ افتتاح شد، آسمان شب بر فراز لندن، در نور خیره‌کننده‌یی غرق شد. روزنامه‌نگاران برآورد می‌کنند دراین آتش‌بازی، بیش از ۲/۵ تن باروت بر فراز لندن سوخت. اما همه این‌ها بدون حوادث ناگوار نگذشت. وقتی یک موشک ناگهان مسیر خود را تغییر داد و به میان جمعیت سقوط کرد، حدود ۲۵۰ تماشاچی به سوختگی دچار شدند در همین جریان، مسابقه خطرناک با «محرق باروت» دارای قدرت انفجاری معادل میلیون‌ها تن «تی. ان. تی»، با مصونیت در انگلستان ادامه دارد.

در انگلستان، کسانی که از بمب‌ها و موشک‌های هسته‌یی هواداری می‌کنند، رسماً به عنوان میهن‌پرستان اعلام می‌شوند، حال آن کسانی که علیه نتایج این‌گونه اعمال هشدار می‌دهند، تندرو و خائن خوانده می‌شوند.

«مارگارت تاچر»، نخست‌وزیر انگلستان، اخیراً در پارلمان گفت: «کسانی که حاضر نیستند از این کشور دفاع کنند، حاضرند شیوه زندگی ما را دستخوش خطر سازند.»

نام سازمان‌های متعدد سیاسی، اتحادیه‌های کارگری و دیگر تشکیلات عمومی انگلستان، جزء کسانی ثبت شده است که امنیت انگلستان را «به خطر» می‌اندازند. این‌ها با تصمیم حکومت محافظه‌کاران برای نوسازی ناوگان زیردریایی که با ایجاد زیردریایی‌های جدید و تجهیز آنها با موشکهای هسته‌یی «تریدنت» انجام خواهد شد، مخالفاند. «نیکولاس ریدلی»، وزیر مشاور در امور «کامون ولث»، از نخست‌وزیر هم دوتر رفت و اعلام کرد که بودجه جنبش صلح انگلستان را «شوروی می‌پردازد.»

لندن، بسیار دستخوش احساسات نظامی گرانه است. در سال مالی ۱۹۸۰ تا ۱۹۸۱، هزینه نظامی تا ۵ درصد افزایش یافت و این رقم به نحو قابل ملاحظه‌یی از سه درصد افزایش سالانهٔ بودجهٔ نظامی «ناتو» تجاوز می‌کند. و بودجهٔ انگلستان که در بهار امسال تصویب شد، ۱۲/۳ میلیارد لیره از آن را به هدف‌های نظامی اختصاص می‌دهد.

محافظه‌کاران انگلیسی که می‌کوشند به پای واشینگتن برسند، قصد دارند به تقویت تسلیحاتی و وخامت افزون‌تر اوضاع بین‌المللی کمک بکند. آنها برای این هدف دو استکار را مطرح کرده‌اند. اول آن که کابینهٔ «تاچر» تصمیم گرفت روی ۳ درصد افزایش هزینهٔ نظامی سالانهٔ «ناتو» برای دوسال اضافی تا ۱۹۸۶ تکیه کند. «جان‌نوت»، وزیر دفاع انگلستان، گفت: «این ممکن است به آن معنی باشد که امور دفاعی سهم بار هم بیشتری از محصول ناخالص ملی ما را جذب کند. «نوت» وزیر دفاع انگلستان در اثنای مباحثه‌یی که اخیراً در مجلس عوام این کشور انجام شد، ادعا کرد که اتحاد شوروی دارد آمادهٔ حملهٔ سریع می‌شود تا جزایر انگلستان را با یک ضربهٔ غافلگیر کننده تصرف کند. او به این ترتیب کوشید اعضای پارلمان را به هراس بیندازد. او استدلال کرد که به خاطر مقابله با این پیشامد است که انگلستان بیار فراوانی به موشکهای «تریدنت» که ظاهراً به «جلوگیری از جنگ و حفظ صلح» کمک خواهد کرد دارد.

محافلان تسلیحات هسته‌یی در انگلستان با افشای کاذب بودن این گونه استدلال اشاره می‌کنند که «تریدنت» یک نیروی بازدارنده نیست، بلکه یک جنگ‌افزار تعرضی است و «تریدنت‌ها» به خاطر تعداد پیکان‌ها و قدرت تخریبی خود از موشکهای «پولاریس» بسیار بدترند.

روزنامهٔ انگلیسی «گاردین» نوشت حکومت انگلستان از این تصور خطرناک هواداری کرده است که« می توان یک جنگ هسته‌یی را انجام داد و در آن پیروز شد.» اعضای کمیتهٔ پارلمانی درامور دفاعی وابسته به حزب کارگر دلایل خوبی برای این گفته دارند که استقرار موشکهای «تری دنت»، به معنی آن است که«ازوضع بازدارندگی جنگ هسته‌یی، به وضع کسب توانایی انتکار جنگ هسته‌یی»، نقل مکان کرده‌ایم.

پس شگفت انگیز نیست که حکومت انگلستان تاکید بیشتری راروی دفاع غیر نظامی می کند ایجاد پناهگاههای ضد هسته دررسانه‌های گروهی آگهی می شود و موجی از آموزش‌های گوناگون دراین باره که دراثنا **وپس از یک حملهٔ هسته‌یی چه باید کردداده شده است.**

مردم به این عقیده عادت داده می شوند که جنگ هسته‌یی که حرب کارگر سال گذشته برای چشم‌پوشی ازجنگ افرارهای هسته‌یی وتعطیل همه پایگاههای هسته‌یی ایالات متحده در سرزمین انگلستان در صورت نیل مجدد حرب کارگر به قدرت اتخاذ کرد. این تصمیم در کنفرانس حرب کارگر در سال گذشته اتخاذ شد. در اواخر ماه ژوئیه کمیته اجرایی ملی حرب کارگر این تصمیم را تأیید کرد واعلام کرد که حکومت آینده این حرب، موشک‌های «کرور» ایالات متحده که محافظه‌کاران استقرار آن را پذیرفته‌اند، برخواهد چید.

جنبش صلح در انگلستان، به نحو یکواخت افزایش می‌یابد. فعال‌تر از همه این جنبش گروه، «مبارزه برای خلع سلاح هسته‌یی» است که دهها هزار هوادار دارد. عالی جناب «بروس کنت»، دبیر کل «مبارزه برای خلع سلاح هسته‌یی»، ضمن آن که درباره هدف‌های این مبارزه سخن می‌گفت، گفت که «باید جنگ افزارهای هسته‌یی را از شبکه دفاعی انگلستان برچینیم وبه خود اجازه ندهیم آمریکایی‌ها از کشورمان به عنوان یک پایگاه هسته‌یی مقدم استفاده کنند واین موضوع باید به سیاست ملی تبدیل شود.»

طبیعی است که مطبوعات ارتجاعی انگلستان شدیداً به «جنبش صلح وخلع سلاح» حمله می‌کنند. بااین‌همه،جنبی‌روزنامه محافظه‌کار «سایدی تلگراف» ناگزیر بوده است اعتراف کند که نه تنها کمونیستها و جناح چپ حرب کارگر خواستار چشم‌پوشی از جنگ افزارهای هسته‌یی هستند بلکه بخش‌های بزرگی از عموم که احساس مسئولیت می‌کنند، از این تقاضا حمایت می‌کنند و این بخشها دارد می‌بینند که «ناتو» بیش از آن که قدرت تدافعی برای اروپای غربی را تأمین کند آیندهٔ اروپای غربی را به خطر می‌اندازد.

اتحادیه‌های کارگری انگلستان، بخشی را که روز به روز فعال‌تر می‌شود، آشکارا می‌کنند. کنفرانس سالانهٔ اخیر اتحادیهٔ معدنگران جمعاً بحود را از تصمیم حرب کارگر مبنی بر چشم پوشی از جنگ‌افزارهای هسته‌یی و برچیدن پایگاههای هسته‌یی ایالات متحده در انگلستان در صورت نیل مجدد حرب کارگر به قدرت را اعلام کرد. بزرگترین اتحادیهٔ کارگری انگلستان، یعنی اتحادیهٔ کارگران حمل و نقل و کارگران عمومی، تصمیم مشابهی را در کنفرانس خود اتخاذ گردید.

سربل هافنگلی «یکی از فعالان این اتحادیه کارگری در حال که نمایندگان ابراز احساسات می‌کردند اعلام کرد. «مردم و اتحادیه‌های کارگری انگلستان، باید به مرگ «نه» و به زندگی «آری» بگویند.

ترجمهٔ فروزان

● باهمکاری فعال نظامی انگلستان ازایالات متحده، تعداد احساد مستضعفان که نیروهای قهار امپریالیسم پشت سر خواهند گذارد. بسیار افزایش خواهد یافت

● مارگارت تاچر، هرروز با شیوه‌ای به جنگ با بشریت میرود.

Newsweek

از: نیوزویک

مبارزه برسر آمازون

آنها هرروزه از سراسر برزیل وارد منطقه می‌شوند و در طول کوره راههای خاکی از میان جنگل عبور میکنند و پس از پیدا کردن جای مناسب خانه‌های گلی خود را ساخته و با نامهای رؤیائی مانند: مزرعه امید جدید، مرتع خوشبختی و کلبی اینده جدید آنها را نامگذاری می کنند. در دهه اخیر میلیونها برزیلی فقیر در جستجوی زمین مجانی و زندگی بهتر به یکی از غمی‌ترین مکانهای جهان یعنی منطقه ۲ میلیون مربعی آمازون رو آورده‌اند ولی بسیاری از این افراد بجای سرزمین موعود اسیر یک مبارزه پرخشونت و اغلب خونین می‌شوند که نه در برابر خطرات جنگل و بلکه برعلیه گله‌داران بیرحم، کمپانی‌های بزرگ چندملیتی و دولت برزیل در تلاش برای تصاحب گنجینه‌های بی‌پایان زیرزمینهای آمازون هستند. یک وکیل برزیلی بنام «آگوستوسانیز کاروالهو» که وکالت بسیاری از این فقرا را برعهده داشت می‌گفت «آنها به گمان اینکه در اینجا سرزمین رؤیای خود را می‌یابند به اینجا می‌آیند ولی در عوض با بحران، بیرحمی و فساد شدید روبرو می‌شوند». او بعداً توسط چند مرد ناشناس به ضرب گلوله تفنگ بقتل رسید.

در بطن این نبرد خونین بر سر آمازون بعضی از گنجینه‌های بی‌صاحب طبیعت نهفته است. منطقه آمازون که توسط ۸ ملت اداره میشود محوطه‌ای بسیار بزرگتر از کل ایران است که ارزش بسیار زیاد اقتصادی دارد. زیر پوشش جنگلهای انبوه استوائی آمازون شرقی آنقدر سنگ‌آهن نهفته است که نیازهای دنیا را برای یک قرن برآورد. دراین جنگل منابع عظیم بوکسیت (سنگ معدن قرمز رنگ آلومینیوم) وجود دارد. در بیشه‌های انبوه آنجا منابع بسیار عظیم طلا، نیکل و منس وجود دارد. ۱۰۰ رودخانه عمده که به آمازون می‌ریزند می‌توانند تا مقدار خارق‌العاده ۱۰۰ میلیون کیلووات نیروی هیدرو الکتریک تولید کنند. دروکردن اینهمه ثروت قماری است که بهره بسیار کلانی را در بطن خود دارد ولی میتواند به یک شکست نابود کننده نیز ختم شود عولهای صنعتی مانند هنری فورد و صنایع فولاد آمریکا پول خود را در آمازون از دست دادند و بزرگترین باززده تا این لحظه بیلیونر آمریکائی دانیل لودویک، ۸۴ ساله است. او ۱۵ سال قبل یک جزء از آمازون شرقی را که بزرگتر از مجموع دو ایالت کانیکات و «رود آیلند» بود خرید و همچنین یک میلیارد دلار نیز روی یک پروژه کشاورزی- صنعتی که نام آن پروژه «جاری» بود صرف کرد. این بزرگترین پروژه صنعتی بود که توسط یک سرمایه‌دار به تنهائی ایجاد شده بود. هفته گذشته او که توسط طبیعت، دیوان‌سالاری برزیل و روش سرمایه‌گذاری خودش شکست خورده بود نهایتاً تسلیم شد.

با تمام این صدها هزار برزیلی نبرد برای این منطقه را دنبال می کنند. یک حالت شبه‌غرب وحشی در آمازون حکومت میکندو بیشتر آن محصول یک تغییر سریع در سیاستهای دولت برزیل است یک دهه قبل، رژیم رئیس جمهور سابق برزیل امیلیو گاراستازو» اعلام کرد که به هر خانواده فقیر که به آمازون برود و آنجا ساکن شود یک خانه کوچک و ۲۵۰ آر زمین اعطا خواهد کرد. برای تسهیل این مهاجرت دولت ۱۶۰۰ مایل شاهراه از بین آمازون ساخت. ولی دولتهای نظامی بعد اولویتهای دیگری برای آمازون قائل شدند ونمامی مهاجرین را از آمازون بیرون کردند. درجستجوی راهی برای پرداخت سریع قروض خارجی برزیل که ۶۱/۵ میلیارد دلار رسیده بود، طراحان اقتصادی دولت به دنبال منابع عظیم کشاورزی، معادن وگله‌داری درناحیه بوده‌اند. باتمام اینها اکثریت ۱۰ میلیون کشاورز فقیر وبی‌زمین بسوی آمازون رهسپار شده‌اند تا برای خود خانه سازند. میلیونها نفر در روی شاهراه اسفالت شده آمازون، از مناطق شمال شرقی که دچار خشکسالی شده است به آمازون رو می‌آورند. میلیونها نفر دیگر از طریق جاده کوئیابا، پورتو ولهوار ایالتهای گندم خیز جنوبی که مصرف در کشاورزی بسیاری از کارگران، کشاورزان سهمی را از کار بیکار کرده است. عده زیادی که از بیکاری شهرهای بزرگتر فرار کرده‌اند توسط اتوبوسها یا ایستاده در کامیونهای بدون صندلی در واکنشان که به «لا نه طوطی» موسومند وارد آمازون می‌شوند.

برای بسیاری از زاغه‌نشینان، سکونت در آمازون بواسطه دعواهای تند برسر مالکیت پیچیده‌تر شده است. جنگل توسط جوارهای ارضی ضدونقیض تقسیم شده است که بعضی از آنها به پادشاهان پرتقالی قرن ۱۶ برمی‌گردد وبعضی دیگر برمبنای جوارهای قرن نوزدهم برای برداشت کائوچو وگردوی بزریلی بوده است. یک وکیل درمؤسسه اراضی می‌گفت:

«هنگامی که مهاجرین اولیه بسوی آمریکا رهسپار شدند، اول به آنجا رفتند وبعد اعطاء جواز به آنها آغاز شد، در حالیکه در برزیل درست بر عکس بود.»

*** یک وکیل که می‌خواست از این زاغه نشینان حمایت کند بضرب گلوله تفنگ چند مرد ناشناس بقتل رسید.**

*** بیرحمی و فساد شدید در همه جای آمازون حاکم شده است.**

مزارع آنها را با علفهائی که رود رشد می کند دانه‌پاشی کنند تا محصول زارع خراب شود و حتی با ریختن حشره‌کشهای بسیار قوی در رودخانه‌های جنگل که فقرا آب آشامیدنی خود را از آن می گیرند، مسموم کرده‌اند.

در آمازون جنوبی این رودرروئی‌ها آنچنان داغ است که شورای امنیت ملی برزیل یک شعبه اجراء قانون باز کرده است و نام آنرا (GETAG) گذاشته است که از خیابانها مواظبت کند و در جنگلها، با استفاده از هلیکوپتر، پلیس گشتی اوضاع را زیر نظر داشته باشد. یکی از برخوردهای بسیار شدید بین مهاجرین و مردوران نزدیک رودخانه توکانتیر در آمازون جنوبی در منطقه‌ای بنام «پاتوسکو» یا «چوب خشک» بود. ۲ زمیندار پول گداشتند که اجازه‌ای را برای دروگراوی برزیلی در منطقه‌ای به وسعت ۱۸۰۰ آر دریافت کنند. بر علیه آنها ۱۶۴ خانواده فقیر که در اواسط سال ۱۹۷۰ در منطقه اقامت کرده بودند و موضع گرفته بودند پس از آنکه مهاجرین این پرونده را به دادگاه بردند، تفنگداران شروع به آزار و اذیت آنها کردند و به خانه آنها می رفتند و تهدید میکردند که اگر آنها این شکایت را پس نگیرند آنها را خواهند کشت. یکی از زاغه‌نشینان بنام آنتونیو فرانسیسکو دانسیلوا می گفت: «من ناچارا یک شب را» در جنگل گذراندم چرا که تفنگچی‌ها خانه مرا محاصره کرده بودند و منتظر من بودند که برگردم تا مرا بکشند. تفنگچیها نهایتا با یک اسکوادران پلیس نظامی وارد شدند تا مهاجرین را تخلیه کنند. آنها مقاومت کردند و در یک تیراندازی شدید یک طفل ۶ ساله بقتل رسید. ماه قبل زاغه‌نشینان هور در یکی از گوشه‌های این زمین باقی مانده بودند و تفنگچائی را که برور بدست آورده بودند در دست داشتند و از جنگ دست نمی کشیدند. «گوناتوپریرادوس سانتوس» که ۲۹ سال دارد می گفت: «من نمی توانم اینجا را ترک کنم. من خیلی روی این زمین زحمت کشیده‌ام، آنها باید مرا بکشند تا بتوانند جسد مرا خارج کنند.»

دولت رئیس جمهور برزیل ژنرال ژوآنانیپ کلیسای کاتولیک روسی برزیل را برای تشویق زاغه‌نشینان به مقاومت ملامت کرد. دو کشیش فرانسوی به جرم عدم پیروی از قانون امنیت ملی توسط تحریک زاغه‌نشینان در بخش جنوبی آمازون در منطقه کسیکو دوآراگوایا که یک گروه پلیس نظامی گله‌داران و تیراندازان استخدام شده در اوت قبل حمله کنند. این تیراندازی به مرگ یک تیرانداز و زخمی شدن ۷نفر پلیس ختم شد. این باعث نارضایتی شدید و اعتراض مردم شده است و بصورت یکی از موضوعات مهم در انتخابات کنگره ملی برزیل و ایالتی بحساب آمده است. «جیوانی کوروز» یکی از ساکنین این منطقه میگوید: «یک نفر باید برای آنهائی که به حال خود رها شده‌اند فریاد بزند و هیچکس نمی‌تواند بلندتر از کلیسا فریاد برند. اگر بواسطه کلیسا نبود، گنات و سایر سازمانهای دولتی اینجا نبودند و فقط زاغه‌نشینان فقیر باقی می‌ماندند.»

دولت فقط حمایت کمی برای این مهاجرین بی‌پناه ارائه داده است. جواب اصلی آنان به مشکلات آنان ارائه قانون جدیدی بوده است که بموجب آن به زاغه‌نشینان این حق داده شده است که بجای ۱۰ سال پس از ۵ سال زمین را مالک شوند ولی در عمل با این کار دولت فقط قول میدهد که جنوبریزی بیشتری بیار بیاید چرا که تفنگچیان تلاش میکنند که زاغه‌نشینان را قبل از اتمام ۵ سال از زمین بیرون کنند.

پدر «ریکاردوررنده» رئیس یک کمیسیون زمین منطقه می‌گفت: «راه‌حل صلح‌آمیز بدرد نمی‌خورد. تاوقتیکه دولت از یک راه‌حل قاطع امتناع میورزد، این وضعیت بحران و عدم اعتماد در آمازون افزوده خواهد شد.» مناطق آمازون هور آنچنان است که کنفرانس ملی اسقفهای برزیل آنرا یک آزمایش جنگ می‌خواند و برای میلیونها نفر زاغه‌نشین که در جنگلها ساکن شده‌اند، اوضاع فقط روزبروز بحرانی‌تر می‌شود.

قوانین برزیل به مهاجرین اجازه میدهد که پس از ۱۰ سال اقامت در یک زمین در صورتیکه برای آن زمین طرف دعوائی موجود نباشد، ادعای مالکیت نماید ولی بیشتر تازه‌واردین از تحصیلات بسیار کمی برخوردار هستند.

«استخدام تیرانداز حرفه‌ای»

گله‌داران و سایر کسب و کارداران تمام فشار خود را بر نقطه ضعف زاغه‌نشینان یعنی مستضعف بودن آنان قرار داده‌اند تا آنها را از محلهایشان بیرون کنند. زمینداران، تیراندازان حرفه‌ای را که نامهای عجیب و غریبی مانند «جان برزگ و سیاه، روی سیل، جوکالما کوچک، برخودداردند را استخدام می کنند. گله‌داران بولدوزرها را می فرستند تا خانه‌های زاغه‌نشینان را خراب کنند، هواپیما می فرستند تا

خاطرات تکاندهندهٔ یک‌عامل پیشین «سیا»

۷۷

نویسنده: فلیپ اگی

کیتو
بیست ونهم ماه مه ۱۹۶۱

اگر مبارزهٔ تبلیغاتی ومبارزهٔ «اقدام سیاسی»ما «ولاسکو» را وادار نکند که «اقدام صحیح»را انجام بدهد، اوضاع اقتصادی کشور که دارد رو به وخامت می‌رود، از عهدهٔ این کار بر خواهد آمد. امروز رئیس «دفتر پول»اکوادور که خود «ولاسکو» اورا به این سمت منصوب کرده‌بود، به عنوان اعتراض به خساراتی که نا معلومی بر سر کوبا وکمونیسم به اقتصاد کشور وارد می‌کند، کناره گیری کرد.

از اوایل ماه مارس که اکوادور بار دیگر به سیاستهای مربوط به ثبات پولی روی آورد، تورم کاهش یافته است، حال آن که «ولاسکو» تعداد درخواستهایی از مالیاتهای غیر مستقیم را که بسیار نامحبوب هستند، برقرار کرده است.

یک نشانهٔ مربوط به آن که اوضاع چقدر دارد وخیم می‌شود، روال ارزش «سوکر»(واحد پول) در بازار آزاد است. این واحد پولی ارهیجده «سوکر» در ازای هر دلار در شش ماه پیش، به بیش از بیست «سوکر» در ازای هر دلار درحال حاضر کاهش یافته است. رئیس «دفتر پول»اکوادور هنگام کناره گیری، اوضاع رو به وخامت اقتصادی را به عدم اطمینانی نسبت داد که از تحمل کردن کمونیسم به وسیلهٔ «ولاسکو» وهمچنین روش مبهم او در برابر کوبا ناشی شده است.

او تاکید کرد که «ولاسکو» به جای آن که بیانیه‌های فیلسوفانه صادر کند باید اقدام کند وروی مسایل خاصی که در زیر دکر می‌شود، انگشت گذارد

۱- فعالیت‌های سفیر اکوادور در کوبا؛

۲- اشغالی ناشی از سفارت کوبا در کیتو و کسولگری کوبا در گوایا کیل

۳- نطق سفیر کوبا در «آماتو».

۴- تعریف نشدن روش «ولاسکو» دربارهٔ کمونیسم.

«ولاسکو»واقعاً از کناره گیری رئیس «دفتر پول»نگران است و «ولاند» رئیس این دستگاه، می‌گوید که مقدر است این کناره گیری تأثیری را ایجاد کند. اگر ما خودمان(سیا) این استعفا نامه را می‌نوشتیم، نمی‌توانست بهتر از این از کار در بیاید این، دقیقاً همان چیزی است که ما می‌خواهیم.

«کیتو»
سی‌ام ماه مه ۱۹۶۱

سرانجام «ولاسکو» دارد اقدامهایی را انجام می‌دهد. چند تن از عاملان نفوذی «ولاسکو» بی ما گزارش داده‌اند که «ولاسکو» از «اولیوارس»خواست سفیر کوبا را اخراج کند. قرار نیست که یادداشتی به سفیر داده شود واونها باید به آرامی اخراج شود. این اعمار مهمی است ونشان می‌دهد که «ولاسکو» دارد با واقعیت رویارو می‌شود او فقط نمی‌تواند فشار سوسیال مسیحی‌ها، محافظه کاران، کلیسای کاتولیک وهمهٔ صد کمونیستهای دیگر وهمچنین مارا هم چنان نادیده بگیرد همچنین ما داریم از برنامه‌های مسافرتی سفیر کوبا خبردار می‌شویم.

ادامه دارد

«میراندا»، سناتور کارگری منطقه ساحلی که عامل ماست نیز، بی تأثیراست واوهم با عاملان «کنفدراسیون منطقه‌ئی» مبارعه می‌کند.

بالاخره «خوره باکوئره»، وزیر کار اکوادورکه‌اونیز عامل ماست، مصمم است «سدوک» را که یک گروه کوچک و بی‌تأثیر کاتولیک است، تشویق کند. تأثیر خود «باکوئره» هم محدود است، زیرا او به عنوان وزیر، مسئول خدمات بهداشت عمومی، نظام امنیت اجتماعی، حفاظت صغیران، ادارات آتش‌نشانی شرکت‌های تعاونی و همچنین امور کارگری است.

در دو موقع اخیر، «بخش سازمان‌های بین‌المللی سیا»، عاملانی را به اکوادور فرستاده است تا به ما کمک کند. در ماه مارس، «ویلیام سیسکلیر»، نماینده «اینتر آمریکن» «بین‌الملل خدمات عمومی» و «ویلیام.اچ. مک کاب» که او هم یک نماینده «بین‌الملل خدمات عمومی» است. به اکوادور آمدند تا در برنامه ریزی یک کنگره کارکنان شهرداری کمک کنند. همچنین، یک نماینده بین‌المللی «فدراسیون بین‌المللی کارگران کشتارها، کشاورزی و متحده، یک بازدید اکتشافی در اکوادور را برای کمک ممکن در تشکیل کارگران روستایی منطقه ساحلی اکوادور انجام دادند.

بیست وهشتم ماه مه ۱۹۶۱

کوبایی‌ها، مانوربهنگامی را انجام دادند دیروز «کارلوس اولیوارس»، معاون دبیرروابط خارجی کوبا که مهم‌ترین وسیلهٔ کوبایی ها برای ازمیان بردن دردسرها نیز هست، به «گوایاکیل» واردشد او سرگرم انجام یک سفر «حس‌نیت» است ومی‌کوشد روابط کوبا باکشورهای امریکای جنوبی را تقویت کند والبته در این جریان اوازحمله به «خلیج خوکها» بهره‌برداری می‌کند امرور «اولیوارس» «ولاسکو» را دید، اما ماقادر سوده‌ایم گزارشی را دربارهٔ اخلاص خصوصی آنها به دست بیاوریم.

براساس گزارش‌های مطبوعات کوبائی، سفیر اکوادوربه ایالات متحده حمله کرده است وادعا کرده است که اکوادورهم مانند کوبا قربانی امپریالیسم خودسرانه، غیر عادلانه وچپاولگر امریکا بوده است. دراکوادور، این گزارش ها خشم جدیدی را علیه «ولاسکو» به خاطر سیاستهای کوبایی‌اش سبب شده است.

امروز «ولاسکو» نطق دیگری را ایراد کرد ویکوشید خساراتی را که مبارزهٔ ما (سیا) وارد می‌کند پنهان کند. اواشخاصی را که ارد کر نام آنها خودداری شد، به خاطر تلاش‌شان برای تقسیم کشورمیان کمونیستها و ضدکمونیستها محکوم ساخت واو بارهم تکرار کرد که درحالی که اورئیس جمهوری است، اکوادور هرگز کمونیست نخواهد شد.

مبارزهٔ ما (سیا) ازطریق «سالگادو»، «داویلا»، «پررو»، «آریراکا»، «گوریتز» وعاملان دیگر ادامه می‌یابد همچنین «حال باکون» ماهر دوبانه رور، به انتشار اطلاعیه‌های «هشدار دهنده» ادامه می‌دهد وموضوع های تبلیغاتی دیگر هم شامل نگرانی برسر زندانیان «خلیج خوکها» وبازداشت اخیر چریکها درکیتو می‌شود.

در التهاب پیروزی ۵

پنجشنبه ۱۹ بهمن

امروز روز خداست، روز خمینی است، روز تائید بازرگان، روز حاکمیت مستضعفین، روز رهائی از چنگال مستکبرین.

امروز تداوم بخش خط سرخ پانزده خرداد ۴۲ است، روزی که خروش خمینی کاخ ستمگران و جباران را به لرزه درآورد روزی که امت مسلمان ایران به رهبری امامشان برای احیای کلمه ا... قیام کردند و از جان و مال خویش گذشتند، و اینک امروز یادآور آن حماسه‌های دلیرانه ِ مقاومت خلق رزمنده این خط از ولایت امام زمان است.

امروز مردم همچون روزهای گذشته ثابت می‌کنند که تنها و تنها خمینی را رهبر خویش میدانند و جز فرمان و فتوای او بر هیچ امری گردن نمی‌نهند، امروز امت مسلمان به ندای رهبر خویش پاسخ می‌گویند و کسی را که او انتخاب کرده به جان و دل می‌پذیرند گرچه او را نمی‌شناسند او را به نخست وزیری انتخاب می‌کنند تا در خط خمینی و اسلام گام بردارد.

از صبح زود همه به خیابانها آمده‌اند تا اراده امت بپاخاسته را به حاکمیت بنشانند، از نه منطقه، صدها محله، هزاران کوچه و خیابان، صدها هزار خانه ومیلیونها مشت گره کرده از ریز و درشت، زن و مرد، پیرزن و پیرمرد پشت خمیده، جوانان نشسته بر چرخ، سرباز وهمافر، اداری و کارمند، کاسب و تاجر، دانش آموز و دانشجو، رئیس و مرئوس، رعیت و کشاورز شهری و روستائی....

همه باهم در کنار یکدیگر با یک هدف، با یک شعار، برای احیای ارزشهای متکامل اسلام، برای بیعت مجدد با خمینی.

ساعت یازده صبح است با آنکه همه دسته‌ها به شاهرضا نرسیده‌اند اما جا نیست، همه دسته‌ها فشرده است، نفس‌ها به سختی از سینه‌ها بیرون می‌آید، هلی کوپتری بالای سر تظاهرکنندگان می‌چرخد، عکسهای امام بر بادکنکها چسبیده و همراه با شعار ملت به آسمان می‌روند، تابحال این همه جمعیت یکجا جمع نشده‌اند حتی در تاسوعا و عاشورا، از میدان آزادی تا میدان فوزیه همه فریاد میزنند، شعار میدهند که «فرمود خمینی برای ما چوجان است، نخست وزیر محبوب مهدی بازرگان است».

«با رای خلق ایران، با رای خلق ایران- نخست‌وزیر ایران، مهدی بازرگان است»

«خمینی، بازرگان پیروز است- پهلوی، بختیار نابود است»

«بازرگان بازرگان حکومتت مبارک».

هردسته با حرکات بخصوص شعاری با ریتم و آهنگ موزونی سر میدهد، در این میان دسته ترکها پای برزمین کوبان با لهجه آذری نظر همه را به خود جلب می‌کنند.

زنها، خداحفظشان کند، همه با چادرهای سیاه به تظاهرات آمده‌اند، از دختر چهارساله تا پیرزن ۷۰ ساله همه شعار میدهند، کاری که این زنها کرده‌اند هرگز از صفحه زرین تاریخ مبارزات این آب و خاک محو نخواهد شد.

زنان ما امروز همه زنده شده‌اند، از آن حالت عروسکی و آرایشی درآمده‌اند، استعمار در طول سلطه بر این آب و خاک خصوصا در زمان این پدر و پسر خبیث سعی کرد تا با شعار آزادی به زنان آنها را بی‌هویت کند، و همچون کالا و اشیاء در معرض فروش قرار دهد آنها را مسخ کند، ملعبه این و آن کند، تا نسلی پاک و مقدس در دامان مادران شریف رشد نکند و آنها هم نتوانند هرچه بلا میخواهند به سر این ملت درآورند و همینکس به‌یمد از کجا چوب می‌خورد. امروز زنان دریافته‌اند که استعمار سرخ و سیاه چه بلائی به سرانها درآورده از این رو برای احقاق حقشان و جایگزینی دستورات مترقی اسلام قیام کرده‌اند تا آزاد شوند، فریاد امروز آنها در صدای مادرانی که در ۱۷ شهریور حماسه آفریدند پیچیده و تا مغز استخوان مزدوران را می‌لرزاند. امروز طلوع مجدد خورشید اسلام در مملکت رسول... امام صادق و امام زمان جشن گرفته میشود و در این شادی همه شرکت دارند، سربازان، همافران، آنها پابه پای ملت، در حرکتند، شعار میدهند. لباس نظامی نیز برتن دارند تا شعار توده‌ها را ثابت کنند که «ارتش تو مال مائی، نه مال آمریکایی» مردم آنها را می‌بویند، می‌بوسند و چون تاج برسرمی‌گذارند، به این طرف و آنطرف می‌چرخانند و گل برسروریشان می‌ریزند.

جمعیت تکان نمی‌خورد، جلو نمی‌تواند برود، همه به روی زمین می‌نشینند، بفاصله پنجاه متر از یکدیگر مینی‌بوس‌ها و اتوموبیلهایی قرار دارند که بر سقف هر یک از آنها چند نفر ایستاده‌اند که در میان آنها یک یا چند روحانی بچشم می‌خورد، شعارها لحظه یی قطع نمی‌شود.

گروهی نیز در حال نوشتن شعار بر درودیوارند، حکومت بازرگان را تبریک میگویند، در میدان آزادی قطعنامه خوانده می‌شود و بدنبال آن از بلندگوی هر اتومبیل تکرار میشود، در قطعنامه، دولت جدید معرفی و گفته می‌شود که با تائید مردم دولت به وزارتخانه‌ها میرود و کارمندان نیز همه با این وزرای جدید کار خواهند کرد، در ماده پنج قطعنامه آمده است که «ما به رئیس و اعضای دیگر دولت غیر قانونی اخطار می‌کنیم که بیش از این رودرروی ملت نایستند و برکناری خود را هر چه زودتر اعلام کنند «همچنین در ماده شماره ۷ آن اشاره می‌شود که «ما به دولتهای جهان اعلام می‌کنیم که از این تاریخ تنها قرار دادها و موافقت‌نامه‌هائی در نظر ملت ایران اعتبار قانونی دارد که به تصویب دولت موقت که مورد تائید ملت است رسیده باشد».

فریاد تکبیر تظاهر کنندگان، مزدوران در سوراخ خزیده را به هراس می‌اندازد در این روز در ساعت ۲ بعد از ظهر از رادیو، صدای نوکر اجنبی، بختیار مزدور که سخت در هراس افتاده شنیده می‌شود او می‌گوید «من با بازرگان دوست هستم، با بازرگان تماس گرفته‌ام با بازرگان به توافق‌هایی هم رسیده‌ایم می‌توانیم احزاب سیاسی تشکیل دهیم و بطور دموکراتیک رای گیری کنیم اما به با اعتصاب و داد و فریاد حیاتانی «عصب نشیمی سریع حیره‌خوار امیر بالنسم مردم را که [illegible] از تظاهرات برمی‌گردند چنان متحده وامی‌دارد که فریاد «مرگ برمختار، نوکر حیره‌خوار» و «بختیار شیره‌کش، باید نره مراکش، پهلوی شاه...» در فضا طنین می‌افکند. مردم دسته دسته بدور رادیوها جمع شده‌اند تا لحن پراکنیهای جدید بختیار را گوش کنند او در ادامه سخنانش می‌گوید، «مدت چهار هفته‌یی که دولت تشکیل داده‌ام شاه را بیرون کرده‌ام زندانیان سیاسی را آزاد کرده‌ام، احزاب سیاسی را آزاد کرده‌ام، مطبوعات را آزاد کرده‌ام، و حالا هم اجازه دادم تا رهبر دینی مردم به کشور بیاید و اگر دلشان خواست حاضرم تمام نوابایی‌ام را بکار ببرم تا ایشان در قم با هرحای دیگر که پیشنهاد کند و مایل باشند به حرج دولت!! دیوار هم دور شهر بکشم و یک واتیکان هم برایشان درست بکنم بروند اینجا به کارهای دینی و مذهبی مردم برسند»

چرت و پرتهای این مزدور خوش رقص، آدم را یاد تو به نامه ارباش شاه می‌اندازد که پس از آنکه دید همه درها برویش بسته شده خواست تا با لحنی سازشکارانه جلو بیاید اما اینبار نوکر نمی‌تواند روش ارباش را پیش گیرد زیرا خواست و اراده ملت مسلمان در نابودی او و اربابانش است.

• • •

در حالیکه دیروز اعلام شده بود امام خمینی بعلت خستگی و عارضه خفیف کسالت کسی را به حضور نمی‌پذیرند اما هزاران نفر بدیدنش شتافتند، هزاران پرسنل نیروی زمینی و هوایی، هزاران نفر از نیروهای مسلح، آنها در حالیکه عکسهایی از امام و مهندس بازرگان و پلاکاردهایی که نشان دهنده دسته و نیروی مربوطه بود از برابر قلب طپنده خلق رژه رفتند آنها فریاد میزدند» ما همه سرباز توایم خمینی - گوش به فرمان توایم خمینی» بر روی پلاکارد بزرگی که در جلوی دسته در حال حرکت بود نوشته شده بود : «ما قطره‌ای از ارتش تو هستیم، خمینی آنها به خمینی ادای احترام نظامی کردند از برابرش رژه رفتند و پیوند خود را با امام وامت ابراز داشتند، آنها فریاد زدند: «ما از تو اطاعت می‌کنیم و به نخست وزیری بازرگان گردن می‌نهیم»

امام نیز همچون کوهی استوار با آنها به سخن نشست وچنین فرمود «درود بر شما سربازان امام عصر سلام‌ا...

علیه، همانطور که فریاد زدید تاکنون درخدمت طاغوت بودید، طاغوتی که تمام هستی ما را ساقط کرد، طاغوتی که خزائن ما را غارت کرد، طاغوتیکه ما را برده خارجی ها کرد و از امروز در خدمت امام عصر سلام‌ا... علیه و در خدمت قرآن کریم هستید قرآن کریمی که سعادت همه بشر را بیمه کرده است، قرآن کریمی که هرکس در زیر بیرق او واقع بشود در دنیا و آخرت سعید است قرآن کریمی که آزادی و استقلال را توصیه کرده است، ما همه تابع قرآن کریم، تابع موازین اسلام و قواعد اسلام هستیم، روحانیت از شما تشکر می‌کند، ما امیدواریم که با هم پیوستگی با هم بتوانیم طاغوت ها را تا آخر از بین ببریم و به جای او یک حکومت عدل اسلامی ایجاد که مملکت ما، برای خودمان باشد و همه چیز ما بدست خودمان ما می‌خواهیم سرنوشت مانرا خودمان تعیین کنیم نه سفارت آمریکاو سفارت شوروی . ما می‌خواهیم که مملکت خودمان را خودمان تعمیر کنیم نه یهودیان نه اسرائیل. ما می‌خواهیم مملکتمان را آزاد کنیم اختناق در مملکت نباشد . ما می‌خواهیم ارتش آزاد باشد، اسرائیل او را تصرف نکند آمریکا در او تصرف نکند. درود بر شما که قدر نعمت خدا را دانستید و بدامن قرآن پیوستید من امیدوارم سایر اشخاصی که در آن خدمت هستند آنها هم وظیفه خودشان را بفهمند و بملت بپیوندند ما صلاح شما را می‌خواهیم ما می خواهیم که مملکت را شما مستقل کنید، ما می‌خواهیم دیگر کسانیکه می‌خواهند در شما تصرف کنند اینها نباشند و دست اجانب کوتاه باشد، خداوند بصرف بهمه شما عنایت کند، باید این نهضت را حفظ کنیم تا انشاءا... تاآخر نقطه، تا نهایت که قیام حکومت عدل انسانی اسلامی به جای حکومت طاغوتی است.»

آری، چنین است حقیقت حکومت بر قلبها

جمعه ۲۰ بهمن

دسته دسته، گروه گروه از زن و مرد بطرف دانشگاه سرازیر می‌شوند تا به سخنان مهندس مهدی بازرگان نخست وزیر انتخابی خود گوش فرا دهند، گرچه قرار است تا این سخنرانی در ساعت یازده انجام گیرد اما ازساعات اولیه بامداد صحن دانشگاه مملو ازجمعیت شد بطوریکه اکثریت مردم مجبور شدند تادرخیابانهای اطراف بنشینند.

قرار است سخنرانی درجلوی مسجد دانشگاه انجام گیرد، زنها دریکطرف ومردها درطرف دیگر نشسته‌اند دراطراف و داخل دانشگاه خصوصاً دورادورمسجد ازپلاکاردهایی که درحمایت ازامام وبازرگان است پوشیده شده است، نظم خاصی به چشم می‌خورد، سرودهای انقلابی ازجمله «خمینی ای امام» و «۱۳ آبان» پشت سرهم پخش می‌شود، درخیابانهای اطراف دانشگاه بلندگو کشیده شده است، گروه گروه سرباز به داخل دانشگاه می‌آیند ومردم آنهارابه سردستها می‌گیرند و تاجلوی مسجد می‌برند، دهها خبرنگارداخلی وخارجی درجلوی مسجد ایستاده‌اند تاسخنان و برنامه‌های دولت بازرگان رالثبت نمایند ساعت ۱۰/۴۵ دقیقه فریاد: «بختیار نابود است، بازرگان پیروز است» صحن دانشگاه رابه لرزه درمی‌آورد، مردم بگمان آنکه بازرگان آمده بلند می‌شوند، اما پسر آیتا..... شهید غفاری، حجةالاسلام هادی غفاری است که باگامهای استوار آمده است این روحانی جوان در براه انداختن تظاهرات مردم ازجمله راهپیمائی بزرگ و تاریخی امت بپاخاسته ازقیطریه نقش عمده‌ای داشته است، پیامهای جامعه اسلامی دانشگاهیان ایران و پیام یکی ازاعضای هیئت دبیران موقت سازمان ملی دانشگاهیان قرائت می‌شود، درجمع مردم روحانیون مبارز تهران ازجمله آیات عظام مرتضی مطهری، هاشمی رفسنجانی، بچشم می‌خورند. بیش از ۲۵۰۰ نفرازافراد ایل بختیاری درحالیکه لباسهای محلی به تن دارند وپلاکاردهایی درحمایت ازامام و بازرگان بدست دارند شعار می‌دهند، آنها میخواهند لکه ننگی که بختیار مزدور با پذیرش نخست‌وزیری شاه خائن بوجود آورده ازدامن شریف ایل خود پاک گردانند آنان قاطع و استوارفریاد «مرگ بربختیارنوکر جیره‌خوار» سرمیدهند. ساعت ۱۱ ، بازرگان درحالی که ۱۰ تن ازاومحافظت می‌کنند وارد دانشگاه میشود. فریاد صدها هزارتن درحمایت ازاوبلند می‌شود، دستهایش رابلند می‌کند وبه ابراز احساسات پاک مردم مسلمان پاسخ میدهد، آنگاه پس ازلحظاتی سخنان خودراآغاز می‌کند اودر رابطه باخصوصیات انقلاب ما که جهان رامتوجه خود ساخت سخنانی ایراد میکند وبدنبال آن درباره ارتش که باید درخدمت مردم باشد سخن گفت، اواضافه کرد که مجلسین منتخب مردم نیستند و باید کنار روند همچنین ازمردم خواست که برای برقراری حکومت اسلامی شبانه‌روز کار کنند»، درحالیکه ملت مسلمان ایران برای گوش فرادادن به سخنان نخست‌وزیر قانونی خود دردانشگاه و اطراف آن اجتماع کرده‌اند گروهی ازمزدوران وچماق بدستان رژیم که سالهای سال پایه‌های لرزان سلطنت ننگین پهلوی رانگه داشته‌اند درامجدیه به تظاهرات می‌پردازند، طرفداران قانون اساسی شاهنشاهی وسوسیال دموکراسی !!! ازساعت۹ به امجدیه رفته‌اند و قطعنامه‌ای در رابطه بااجرای صحیح قانون اساسی شاهنشاهی وحمایت ازبختیار خوانده‌اند که اینبار نیز همچون تظاهرات فرمایشی گذشته‌شان، خنده برلب هر فرد آورد، فریاد: «این است شعار ملی، خدا، قرآن، محمد» آنها ازداخل سالنها تجاوز نکرد آنها گمان کرده‌اند که «محمد» آنها باز می‌گردد، محمدرضایی که خیانتهای اوروی فرعون و یزدیان راسفید کرده است. امت مسلمان نیز برای جبران خستگی وزحمت فراوان آنها که با آرایشهای گوناگون و لباسهای اتوکشیده آمده بودند درخیابانهای اطراف امجدیه ازآنها قدردانی کردند، شاید هرچه زودتر درآینده نزدیک بتوانند ازعهده بهتر این زحمات طواغیت برآیند.....

(ادامه دارد)

انقلاب در روایات ۵

در سفینة البحار نیز چنین آمده: «سئل ابی عبدالله علیه السلام عن هذه الایه(... قسوف یاتی الله بقوم یحبهم و یحبونه .....» فقال علیه السلام الموالی» (سفینه البحار جلد ۲ صفحه ۶۹۲) از امام صادق علیه السلام در باره اینکه آیه در باره چه کسانی است؟ سئوال شد حضرت فرمود در باره ایرانیهاست.»

(۳) سفینه البحار جلد ۲ ص ۶۹۲

مطالعه کوتاهی در باره مردم انقلابی مسلمان ایران و تجزیه و تحلیل مختصری از این آیه و گفتاریکه پیرامون آن از خاندان وحی و عصمت در اختیار ماست تردید و حتی جای شک را هم از هر قلب روشن و سالمی دور می سازد که حداقل یکی از مصادیق غیرقابل انکار این آیه مردم مسلمان انقلابی ایران در این عصر طلائی انقلاب هستند.

گرچه آیه فوق در باره یاران حضرت ولی عصر عجل تعالی فرجه الشریف تاویل شده ولی با تأویل آن نسبت بمردم مسلمان ایران که بحسب روایات وارده از دودمان پیغمبر از یاوران برگزیده حضرت مهدی ارواحنا فداه هستند نه تنها منافاتی ندارد بلکه مصدق و موید آن نیز هست و اینک تطبیق ویژگیهای مردم مسلمان انقلابی ایران با خصوصیاتیکه در آیه کریمه ذکر شده است:

• خصوصیات مردم ایران

۱-خدا این مردم بپاخاسته را دوست دارد (یحبهم) که اولا چنین رهبر فقیه، عادل، آگاه، روشنبین، قاطع، دلسوز، فداکار، حقطلب، حقگو، آینده نگر و الهی را به آنها مرحمت فرموده است ثانیاً قلبها و اندیشه هایشرانرا نیرو و روشنی بخشیده تا با قیامشان دین خدا را، زنده ساخته و عزت خود را باز یافته و سایه شوم ستمگران و چپاولگران را از جامعه خود برچینند ثالثاً به جهاد مقدس توفیقشان داده که خود فرموده ان الله یحب الذین یقاتلون فی سبیله...)) (از آیه ٤ سوره صف)

و در همین رابطه آنها را با آنکه تجهیزاتی نداشته و تعداد و توانشان اندک بود از چنگال بزرگ اهریمنی نجاتشان داد و دهها دلیل دیگر.

۲- (و یحبونه) این مردم هم با نهضت توحیدی و فداکاریهای همه جانبه خود در راه خدا ثابت کرده اند که تنها ایمان ودوستی با خدا آنها را به این همه صبر و استقامت و ایثار وادار نموده است اگر دوستی خدا انگیزه حرکت و پایداری این مردم نبود پاره ای از کوهها مشکلات کافی بود که مردمی را از پای در آورد.

۳-(اذله علی المومنین) برای فروتنی این مردم نسبت بیکدیگر کافی است که بگوئیم وقتی مقام والای رهبری و مرجعیت بارها فرموده اند: من دست تواضع بسوی شما دراز می کنم من متواضعانه از شما تقاضا میکنم، من نوکر و خدمتگزار این مردم هستم و... و در آن بزرگی اینهمه تواضع می نمایند حساب مردم دیگر روشن است، تواضع مومنین در برابر یکدیگر، فروتنی مسئولین کشور در برابر ملت و مردم در برابر مسئولین(چه کسی میتواند تواضع آنچنان مرحوم شهید رجائی در مقام ریاست جمهوری و صمیمیت مردم را نسبت بآن فقید سعید نادیده بگیرد و چه کسی میتواند فروتنی کارگردانان کنونی کشور و صفای مردم و آنها را بهم انکار نماید؟) و اینهمه شکسته نفسیهای مسئولین گوناگون و مردم مختلف نسبت بیکدیگر اثباتگر درستی تاویل آیه مربوطه در باره این امت انقلابی است.

(و از طرفی می‌بینیم آنهائیکه مانند بنی‌صدر خائن ویا گروههای خود کامه، غرور و خود پسندی و جاه طلبی دارند و مشمول این آیه نیستند چگونه از جامعه انقلابی مسلمان طرد شده و به صف مخالفین و دوزخ معاندین برتاب میگردند.)

٤- (اغرة علی الکافرین) شعار و عمل رهبر عالیقدر امام خمینی مدظله ومردم در صحنهٔ مبارزه حاضر که همه یکدل و یکزبان میگویند: مرگ براستکبار جهانی، مرگ برآمریکا، مرگ براسرائیل، مرگ بر شوروی، میمیریم، سازش نمی‌پذیریم و... از کودک تازه زبان گشوده تا پیرمردیکه آفتاب لب بام است همه مرگ برامریکا می گویند و با هیچ ابرقدرت، ابر جنایتکار و قدرتی جز حق سرسازش ندارند تبلور عینی اغرة علی الکافرین میباشند.

۵- (یجاهدون فی سبیل الله) جهاد مقدس و رهائی بخش این مردم در راه خدا که از نمونه‌های عالی جهاد در طول تاریخ بشر است از چشمگیرترین ویژگیهای این مردم مسلمان انقلابی است و از معصوم هم این مردم مسلمان انقلابی است. و از معصوم هم این روایت را می‌بینیم که «ان خیر الجهاد فی اخر الزمان». (جلد ۱۳ بحار الانوار قدی)

بهترین جهاد، جهاد مردم آخرالزمان است که امروز ملت مسلمان ایران بدان قیام نموده‌اند.

٦- (ولا یخافون لومه لائم) هیچ جریان انقلابی باندازه انقلاب اسلامی ماموردانواع تهاجمات نظامی، سیاسی، اقتصادی وتبلیغاتی ابرقدرتها بویژه هجوم دستگاههای تبلیغاتی امپریالیزم، صهیونیزم و سوسیال امپریالیزم ومزدوران داخلی وخارجی وشایعه سازان قرار نگرفته وهیچ انقلابی هم باندازه این انقلاب در برابر حمله‌های ناجوانمردانه همه جانبه از مقاومت و استحکامی اینچنین برخوردار نبوده و دشمن را به عجز وزبونی وحیرت وسرگردانی نکشانده و برآن ضربات پی‌در پی وجبران ناپذیر وارد نساخته است.

همه مشاهده میکنند که انقلاب چگونه از داخل وخارج مورد حمله‌های کوبنده ضد انقلابها و ابرجنایتکارانی که منافعشان در خطر افتاده و حکومتهای خود کامه‌ای که پایه‌های حکومتشان سست ولرزان گردیده واقع شده ونیز مینگرند که چگونه از کوه محکمتر در برابر همه پایداری نموده و سرسخت‌تر از صخره‌هائیکه در کرانه اقیانوسها قرار دارند، امواج طوفانها را در هم می‌شکنند و این مردم مسلمان انقلابی هستند که بر نغمه‌های شومی که هرلحظه بگونه‌ای از بوقهای شرق‌وغرب و نوکران آنها نواخته میشوند تنها لبخندی تمسخرآمیز می‌زنند و برخود می‌بالند که اینهمه فریادها از دردها نیست که ضربه‌های انقلابی برپیکر ناتوانشان وارد ساخته است (بگذار بسوزند وبنالند و بمیرند.)

خاطراتی درباره روزهای انقلاب از زبان نماینده سربنداراک

خاطره‌ای که ازنظرخوانندگان محترم میگذرد وقایعی است که از زبان برادر اسماعیل فدائی نقل گردیده است متن خاطره به شرح زیر شروع میشود.

بسم‌الله الرحمن الرحیم

باتشکر از لطفی که باعث شد ازمن خاطراتی درباره روزهای جشن و سرورملت ایران بخواهید. قدری از جلوتر شروع میکنم، باید عرض کنم ازهمان روزی که در روزنامه اطلاعات نامه‌ای جعلی نوشته شد تا آتش عشق امام را که درقلب مردم بود فرونشاند حدود مغرب بود که نزدیک حرم حضرت معصومه سلام‌ا... علیها روزنامه بدست من رسید روزنامه راخواندم و آتش گرفتم چشم چشم میکردم تابلکه کسی لب به گلایه بگشاید و یا او همنواشوم بغضها درگلوها شکسته شده بود چشمها مثل چشم من نگاه مخصوص داشت، چون محل درس و بحثمان حسینیه آیقا... نجفی بود به آنجارفتم. دیدم نامه جعلی از روزنامه جداشده و به دیوارزده بودند. اینجا بود که میتوانستم بغض وعقده را بگشایم و باطلیها حرف بزنم هرلحظه برتعداد افراد افزوده میگشت. شوری هم ظاهر بود که میتوانست سکوت و خفقان را بشکند که شکست و راهپیمائی و رفتن به منزل مراجع عظام و علماء بزرگوار شروع شد که چقدرلذت‌بخش بود، دیگر کتک‌خوردن مسئله‌ای نبود. از قضا به لطف خدا اوائل کارکتک و کشتاری هم درکارنبود، دیگرجوشکسته شد، جمعیت متراکم‌تر و متشکل‌ترمیشدند. تا اینکه عصر روز ۱۹دی فرارسید و دیگر کشته شدن هم نمیتوانست مسئله‌ای باشد، چه لذت‌بخش بود که ملاحظه میشد جانها ارزش پیداکرده و خونهای پاکی که فراوان ریخته میشد و خبری نمیشد آنوقت هرقطره خونی که ریخته میشد موج انسانها و خبر رادیوها را بدنبال داشت موج و خروش بالاگرفت و چه لذت‌بخش بود که دیده میشد که رژیم ایران خود را گم کرده بود و آمریکا هم هاج و واج شده بود. برای ساکت کردن ملت ایران صدام مزدور مأموریت پیداکرد امام را از عراق خارج کند خارج هم کرد. ولی کمترکسی ازاینجهت ناراحت بود چون کاری شده بود که خبرگزاریها مجبوربودند نام امام را ذکرکنند. با رسیدن امام به فرانسه مشخص شد که خورشید از غرب طلوع می‌کند. حرکت درآموزش و پرورش قم هم تندترمیشد درحالی که معلمین درصحن اداره جمع شده بودند اطراف اداره بشدت گلوله میبارید و بداخل صحن گازاشک‌آورپرتاب میشد ولی بنابود که هیچ اقدامی حرکت مردم را متوقف کند صحبتهاشد ونامه‌ای به دولت فرانسه نوشته شد و درآن لزوم احترام نسبت به میهمان عزیز آن دولت تائید شده بود، مردم با سرپرستی مدرسین محترم حوزه علمیه قم، انتظامات شهر را بعهده گرفتند، دولت هرلحظه بیشتر عقب می‌نشست و مردم به پیش میتاختند. برگشت امام به ایران زمزمه میشد که برای اولین بارعکس امام در روزنامه‌ها بچاپ رسید، وای که چه قیامتی بپاشد. حیف که آنوقت دستگاه فیلمبرداری نبود وگرنه هیچ فیلمی دردنیا ارزنده‌تر و شکوهمندتر ازآن فیلم نبود، مردم قم چه کردند خدامی‌داند، ازمغرب که عکس امام در روزنامه دیده شد جداً قیامتی بپاشد، هرکس هروسیلهٔ نقلیه‌ای داشت، دوچرخه، موتورسیکلت، اتومبیل‌سواری، وانت، مینی‌بوس، اتوبوس، کامیون، نفتکش و تریلی‌ها را به خیابانها آورده بودند و تا ممکن بودبرآنها آدم سوار بود.

پیاده‌روها چون سیل خروشان و همه یک روزنامه با دودست برالای سرگرفته بودند و فریاد می‌کشیدند و هلهله می‌کردند و صلوات می‌فرستادند و هریک بنحوی شعارمیدادند، شایعهٔ بازگشت امام قوت گرفت، ستاد استقبال امام به سرپرستی مدرسین محترم حوزهٔ علمیه و نظارت و راهنمائی حضرت حجةالاسلام والمسلمین محمدیزدی درقم تشکیل گردید، چه شوروشوق و چه علاقه‌ای‌اشهرمقدس قم یکپارچه هیجان بود کمیته‌های مختلف و منظم مردمی کارمیکرد. برای همراهان امام تا ۹۰ هزارنفر بطور رسمی وحسابشده بمدت حداقل ۱۰ روزجا و غذا و لوازم تهیه گردید و آماده شد ترتیب مدرسهٔ فیضیه داده شد. گفته شد امام روزجمعه به ایران واردمیشود دو هزارنفر از دریای متلاطم و سراپاشوق مردم قم انتخاب شده بودند تا درمراسم استقبال و حفاظت ازامام به مدرسهٔ رفاه معرفی شوند تاجای آنان مشخص شود. قبل ازجمعه واردتهران شدیم. جای ما مشخص شد که دربهشت‌زهرا و اطراف جایگاه امام باشیم، خوابگاهمان قبل ازجمعه درمهدیهٔ تهران بود. جنایتکاران هنوز برسرکار بودند و هنوزچنگ و دندان نشان میدادند و مذبوحانه تلاش می‌کردند از کشتارهم روگردان نبودند ولی بچه‌ها که به تهران آمده بودند دست خالی نبودند و بیکارهم نمی‌نشستند سه راهیهای ساخته شده را از قم آورده بودند و کم و بیش اسلحه هم پیدامیشد مهاجرین ازقم هرچندگاه عده‌ای درگوشه‌ای ازتهران یکی از نظامیان را می‌زدند و وحشتی برای قوای نظامی و انتظامی رژیم سفاک ایجادمیکردند و حتی قربانی هم می‌گرفتند و برمی‌گشتند جای ما شناسائی شد بناشد شبانه مهدیه را ترک کنیم درمساجد میدان شوش و خانه‌های اطراف پراکنده شدیم و مردم عجیب باعلاقه و شوق ازما پذیرایی می‌کردند محبت می‌کردند عشق می‌ورزیدند. فراموش شدنی نیست که هروقت گفته میشد کسی را مجروح کردند آنقدرپتو و باند و دارو و ملافه می‌آوردند که برادران شاهد بودند.

که نمی‌دانستیم چه کنیم گریه کنیم، تشکر کنیم، چیزها را تحویل بگیریم، ولی از عهده هیچکدام برنمی‌آمدیم. فریاد می‌زدیم، حسینیه پرشده است از پنبه و پتو و ملافه و دارو می‌گفتیم ببرید به بیمارستانها، ولی بیمارستانها هم پرشده بود، بدون رضایت ما از بالای درب حسینیه بداخل پرتاب می‌کردند و یا پشت درب می‌ریختند و با گریه برمی‌گشتند، فردا چه غوغائی شد و چه فریادهائی که مردم تهران و شهرستانیها که به تهران آمده بودند خیابانها را پرکرده بود. صدای جوانان قم همه را متوجه خودشان میکرد که فریاد می‌زدند اگر امام فردا نیاد سه راهی‌ها از قم می‌یاد ولی آمده بود و بکار هم برده میشد. و فرودگاهها هم بسته شد و با این عمل عقده‌ها و مشتها گره کرده‌تر شد. روحانیت محترم و مبارز تهران و شهرستانها و مدرسین محترم قم مردم را رهبری می‌کردند، در دانشگاه تهران متحصن شدند تا آخرالامر فرودگاهها بازشد و ما هم در جایگاه قراردادی خود قرارگرفتیم، اطراف جایگاه و محل نزول اجلال امام بشعاع نسبتاً وسیع با نرده‌های آهنی محکم که در زمین کارگذاشته شده بود تا مردم جلونیایند محدود شده بود و عده زیادی منجمله مهاجرین قمی بصورت زنجیری پشت نرده‌های آهنی ایستاده بودند تا به نرده‌ها فشاروارد نیاید. اما همینکه صحبت امام تمام شد چه قدرتی میتوانست جلو مردم را بگیرد، نرده‌های آهنی ضخیم شکسته شد و بزمین ریخت، اقیانوس انسانها بحرکت درآمد چنان شدکه جان امام هم بخطر افتاد، ولی از لطف خداتنها عمامه حضرتش افتاد و مخفیانه امام در آمبولانس قرارداده شد و در همان لحظه هلیکوپتر از زمین برخاست. مردم به هلیکوپتر اظهارعلاقه و احساسات میکردند و وآمبولانس به سختی امام را از آن بحر مواج بدربرد، و همین موج خورشان بود که زبالهدان طاغوتی را از ایران زمین شست و بعد آن شد که کارتر هم به شاه پیوست و آمریکا به زانو درآمد واین ایاما... ادامه دارد.

اسماعیل فدائی

منتخبی از سخنان امام خمینی، پیرامون ۲۲ بهمن (یوم‌ا...)

«من به ایران خواهم رفت و اگر بنا باشد خون من بریزد، درپیش رفقای خودم و همراه جوانهای ایران بریزد. ما از این هیچ باکی نداریم و سرافرازی اسلام و ایران را میخواهیم.»

(سخنان امام پس از آنکه از بازگشت ایشان به ایران ممانعت شد ۱۳۵۷/۱۱/۵)

«ما دو سال قبل با توطئه امریکا و آلت بی‌اراده او سادات که با پناه دادن شاه مخلوع درصدد غائله راه انداختن و شاه معدوم را وسیله قرار دادن بود، مواجه بودیم که با تأیید خداوند تعالی شاه با فضاحت به گورستان و توطئه‌گران با رسوائی به زباله‌دان تاریخ رهسپار شدند و در این سال با شاخه فاسد و ریشه جنایتکار غرب و شرق مواجه می‌باشیم.»

(پیام امام خطاب به ملت ایران به مناسبت سالگرد انقلاب ۱۳۶۰/۱/۱۵)

«صاحبان انقلاب»

«گروههائی که در سرتاسر کشور این انقلاب را به ثمر رساندند همان زن و مرد محروم و مستضعف هستند.»

(در دیدار با اقشار مختلف جنوب شهر و گودنشینان ۱۳۶۰/۱/۱۷)

«این طبقه محروم جامعه بود که از همه رفاهها محروم بود لکن قلبش مملو از عشق به اسلام و ایمان بود و با آن عشق و با آن ایمان این حرکت را دنبال کرد و شهید داد و در مقابلش چیزی مطالبه نکرد.»

(در دیدار با اقشار مختلف جنوب شهر و گودنشینان ۱۳۶۰/۱/۱۷)

«دوام انقلاب»

«یک همچه کشوری که تمام افرادش حاضر در صحنه هستند و تمام افرادش برای پیشبرد اسلام و پیشبرد مقاصد اسلامی مهیا هستند یک همچه کشوری آسیب نخواهد دید!»

(در دیدار با اقشار مختلف مردم شهرستان میانه و حومه ۱۳۶۰/۸/۷)

«ما در این مدت مصیبتها دیده‌ایم و مصیبت‌های بسیار بزرگ، بعضی پیروزیها هم حاصل شد که البته آنهم بزرگ بود مصیبت زنهای جوان مرده، مردهای اولاد ازدست داده،طفل پدر از دست داده. من وقتی چشمم به بعضی از اینها که اولاد خود را ازدست داده‌اند می‌افتد، سنگینی بردوشم پیدا میشود که نمیتوانم تاب بیاورم. من نمی‌توانم از عهده این همه خسارت‌ها که بر ملت وارد آمده بر بیایم. من نمیتوانم تشکر از این ملت بکنم که همه چیزش را در راه خدا داد. خدای تبارک و تعالی باید به آنها اجر عنایت فرماید.»

(قسمتی از سخنان امام درباره شاه، دولت و مجلسین در بهشت زهرا تاریخ: ۱۳۵۷/۱۱/۱۲)

«من به مادرهای فرزند از دست داده تسلیت می‌گویم و درغم آنها شریکم. من به پدرهای جوان داده تسلیت عرض میکنم. به جوانهائی که پدرانشان را ازدست داده‌اند، تسلیت می‌گویم.»

(قسمتی از سخنان امام درباره شاه، دولت و مجلسین در بهشت زهرا تاریخ: ۱۳۵۷/۱۱/۱۲)

«این انقلاب بهترین انقلابهاست و بزرگترین انقلابها بوده است.»

(در دیدار با سفرا و دیپلماتهای کشورهای خارجی در ایران بمناسبت دومین سالگرد پیروزی انقلاب اسلامی ایران ۱۳۵۹/۱۱/۲۲)

«آنچه در انقلابات غیر اسلامی در سالهای طولانی حاصل نشد در سایه اسلام برای ملت عزیز ما در ظرف یکسال تحقق یافت.»

(پیام امام خمینی رهبر انقلاب اسلامی خطاب بملت ایران و مستضعفان جهان بمناسبت سالروز پیروزی انقلاب اسلامی ایران ۵۸/۱۱/۲۲)

دست آوردهای انقلاب

* نهضت سواد آموزی *

بدنبال پیام سرنوشت ساز امام امت در رابطه با مبارزه با بیسوادی و اینکه تمام بیسوادان برای یادگیری وباسوادان برای یاددادن بپاخیزند- نهضت سواد آموزی زیر نظر آموزش و پرورش تشکیل شد. علت این امر کاملا برای همه ما روشن است چرا که ۶۰ تا ۶۵ درصد جمعیت کشورما از بیسوادی مطلق رنج می‌برند که بیشترشان کشاورز و کارگرند- بیسوادی میراث شوم استعمار برای کشورهای تحت سلطه است بعنوان نمونه یکی از دولتهای استعماری فرمانده کل مستعمره دستور داده است که بیش از ۱۰ تا ۱۵ درصد افراد نباید باسواد باشند این عده هم برای کار در ادارات دولتی مستعمره لازم است در حال حاضر حدود ۸۰۰ میلیون بیسواد در دنیا وجود دارد که ۵۰۰ میلیون آن متعلق به آسیا و ۱۴۳ میلیون تن از کشورهای افریقائی هستند، سواد آموزی پیر جوان نمی‌شناسد. استعمار طی نیم قرن اخیر با دریغ داشتن امکانات آموزشی از بچه‌هائی که اکنون سالخوردگان روستائی و شهری هستند بزرگترین ضربه‌ها را به اقتصاد و استقلال کشورمان زده و اینک باید که همه علیه بیسوادی بسیج شوند از مس‌ترین تاجوانترین‌ها، نهضت سواد آموزی در تاریخ ۵۸/۱۰/۱۰ با فرمان امام شروع به فعالیت نمود این نهاد متشکل از نمایندگان آموزش و پرورش، روحانیت متعهد، جهاد سازندگی، بنیاد مستضعفان و نمایندگان انجمنهای اسلامی دانشجویان و انجمن اسلامی معلمان، سپاه پاسداران و معتمدان محل تشکیل میشد این سازمان بطور مستقل عمل میکند و ضوابط ویژه خود را دارد، در ضوابط نهضت سواد آموزی عمدتا به اصل کار برای خدا و پرداخت براساس نیاز توجه میشود و هیچگونه استخدام در ابتدا مطرح نبوده و وزارت آموزش و

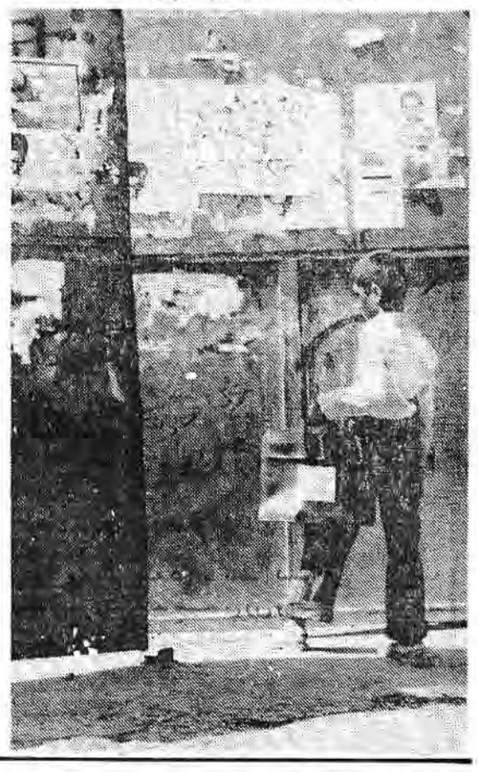

پرورش تمام امکانات خود را دراختیار نهضت سواد آموزی قرار میدهد.

برای شروع مقدمات این سازمان ابتدا در نواحی نوزده گانه آموزش و پرورش تهران اقداماتی برای تربیت داوطلبان تعلیم وثبت نام بیسوادان بعمل آمد و آن موقع قرار شد که داوطلبان تعلیم دریک دوره فشرده ۸ جلسه‌ای برای تدریس در

کلاسهای سوادآموزی آماده شوند- در ابتدا تشکیل نهضت سوادآموزی حدود ۱۴ میلیون بیسواد درکشور داشتیم که هم‌اکنون ازاین تعداد رقم تقلیل یافته است. نهضت سوادآموزی گفته امام را که فرمود تعلیم و تعلم عبادت است را در سرلوحه کارخود قرار داده و سعی می‌نماید که این کار را بیشتر در روستاها متمرکز نماید. بگذریم از اینکه این انتقاد را از نهضت سوادآموزی نیز باید داشت و آن اینکه از ابتدای تشکیل تاکنون درمورد روستاها آنچنان که باید عمل می‌نمود و اساساً هدف از تشکیل نهضت سوادآموزی بیشتر روی حول سوادآموزی روستائیان دور میزد چندان کارآیی نداشته است ولی امیدواریم که در آینده خیلی نزدیک بیشتر فعالیتهای نهضت سوادآموزی در روستاها و شهرهای کوچک و بخشها خلاصه شود. و بدینسان است که امام امت خمینی بزرگ دستور بسیج عمومی علیه بیسوادی را میدهد. تا لشکریان نیکی یکبار دیگر به ستیز با سپاهیان زشتی برخیزند و دنیای معرفت بر روی انسانها باز شود و روشنائی علم چشمان آنها را خیره سازد.

البته اینکه گفتیم نهضت درمورد روستاها چندان کارآیی نداشته است بدین معنی نیست که نهضت سوادآموزی درحدود روستاها کاری انجام نداده است خیر هرگز چنین قصدی را نداریم ولی نظر ما بر این است که آنچه مورد نظر بوده و در ابتدا توسط شهید باهنر اعلام گردید. زیاد به تحقق نرسید. وظیفه و هدف نهضت سوادآموزی براساس اجرای فرمان امام است بخشی از کارهای نهضت مربوط به برنامه کوتاه مدت و بخش دیگر مربوط به برنامه درازمدت است.

در برنامه کوتاه مدت، آموزش خواندن و نوشتن به بیسوادها در نظر گرفته شده که در آینده مسائل ایدئولوژی و قرآن نیز به آن اضافه خواهد شد. نهضت در طول ۸ ماه توانست ۲۰۰ هزار نفر را در سراسر کشور با سواد گرداند. که این خود امیدی برای رسیدن اهداف انقلاب اسلامی می‌باشد و رهائی یک جامعه از فقر بیسوادی

در ابتدای فعالیت نهضت، آموزشیارانی برای تعلیم به بیسوادان تربیت شدند و این خواهران و برادران با کمال جدیت کار را شروع نمودند ولی در اثنای کار این آموزشیاران با مشکلاتی نظیر عدم امکانات کافی. کمبود کلاسها، نبودن کتابهای درسی به مقدار لازم و عدم همکاری بعضی نهادهای دولتی در امر سواد آموزی روبرو بودند که اخیراً با سیاستهای جدید نهضت سواد آموزی این اشکالات در حال رفع شدن می‌باشد و مشکلات حل شدنی است چرا که برادران و خواهران ما معتقدند که ریشه‌کن کردن بیسوادی زمینه‌ساز دستیابی به فرهنگ مستقل و خودکفا

*** بیسوادی میراث شوم استعمار برای کشورهای تحت سلطه است.**

*** در حال حاضر حدود ۸۰۰میلیون بیسواد در دنیا وجود دارد که ۵۰۰میلیون آن متعلق به آسیا و۱۴۳ میلیون تن از کشورهای آفریقائی هستند.**

می‌باشد. و نهضت سوادآموزی می‌بایستی که با آموزشهای مکتبی و انقلابی مردم مسلمان ایران را در جهت رشد و اندیشه و شخصیت اسلامی تعلیم دهد. البته ناگفته نماند که وضع نهضت در گذشته دچار هرج ومرج بود و میشود گفت که این نهاد تقریباً به آن صورت چیزی نداشت مثلاً کتابها با تغییرات بسیار جزئی همان کتابهای پیکار با بیسوادی گذشته بودند و تنها در این میان گروهی سربازان گمنام یعنی همان آموزشیاران در گوشه و کنار مملکت با فداکاری و با حقوق ناچیز برای سوادآموزی مشغول بودند با سرپرستی برادر حجت‌الاسلام معادیخواه در نهضت سوادآموزی طرحهای زیادی در زمینه با سواد کردن و تربیت آموزشیاران و سیستم نهضت داده شد که انشاء ا... درآینده بسیارنزدیک شاهد یک تحول ودگرگونی عظیم درنهضت سواد آموزی وکاربرد هرچه بیشترآن خواهیم بود.

*** پیام امام خمینی در رابطه با بسیج سوادآموزی**

بسم‌الله الرحمن الرحیم

ن والقلم و مایسطرون (قرآن کریم)

ملت شریف ایران شما میدانید که در رژیم گذشته آنچه بر ملت مبارز ایران سایه افکنده بود،

*** در ابتدای تشکیل نهضت سوادآموزی حدود ۱۴میلیون بیسواد در کشور داشتیم که هم‌اکنون از این تعداد رقم تقلیل یافته است.**

*** نهضت سوادآموزی در طول ۸ماه توانست ۲۰۰هزار نفر را در سراسر کشور باسواد گرداند.**

علاوه بر دیکتاتوری و ظلم تبلیغات بی‌محتوی و هیچ را همه چیز جلوه‌دادن بود ملتی که در همه ابعاد محروم بود وانمود میشد که در اوج ترقی است از جمله حوائج اولیه برای هر ملتی بهداشت و مسکن بلکه مهمتر از آنها آموزش برای همگان است. مع‌الاسف کشور ما وارث ملتی است که از این نعمت بزرگ در رژیم سابق محروم و اکثر

افراد کشور ما از نوشتن و خواندن برخوردار نیستند چه رسد به آموزش عالی- مایه بسی خجلت است که در کشوری که مهد علم و ادب بوده و در سایه اسلام زندگی میکنند که طلب علم را فریضه دانسته از نوشتن و خواندن محروم باشد. ما باید در برنامه درازمدت، فرهنگ وابسته کشورمان را به فرهنگ مستقل و خودکفا تبدیل کنیم و اکنون بدون از دستدادن وقت و بدون تشریفات خسته‌کننده برای مبارزه با بیسوادی بطور ضربتی و بسیج عمومی قیام کنید تا انشاءالله در آینده‌ای نزدیک هرکس نوشتن و خواندن ابتدائی را آموخته باشد برای این امر لازم است تمام بیسوادان برای یادگیری و تمام خواهران و برادران با سواد برای یاددادن بپاخیزند وزارت آموزش وپرورش با تمام امکانات بپاخیزد. و از قرطاس بازی و تشریفات اداری بپرهیزد. برادران و خواهران ایمانی برای رفع این نقیصه دردآور بسیج شوید و ریشه این نقص را از بن برکنید. تعلیم و تعلم عبادتی است که خداوند تبارک و تعالی ما را برآن دعوت فرموده است. ائمه جماعات شهرستانها و روستاها مردم را دعوت نمایند و در مساجد و تکایا با سوادان نوشتن و خواندن را به خواهران و برادران خود یاد دهند. و منتظر اقدام دولت نباشند و در منازل شخصی اعضای باسواد خانواده اعضای بیسواد را تعلیم دهند و بیسوادان از این امر سرپیچی نکنند.

من از ملت عزیز امید دارم که با همت والای خود بدون فوت وقت، ایران را بصورت مدرسه‌ای درآورند و در هر شب و روز در اوقات بیکاری یکی دو ساعت را صرف این عمل شریف نمایند. بپاخیزید که خداوند متعال با شماست. از خداوند تعالی سعادت و سلامت و رفاه ملت شریف را خواستارم. والسلام علیکم و رحمةالله و برکاته.

روح الله الموسوی الخمینی

هفتم دیماه ۱۳۵۸ مطابق با هشتم صفر ۱۴۰۰

* ستاد بسیج اقتصادی *

ستاد بسیج اقتصادی بدنبال محاصرهٔ اقتصادی تشکیل شد ولی در اوایل زیاد فعال نبود. تا اینکه پس از وقوع جنگ تحمیلی عراق برعلیه ایران و همزمان با تشکیل دولت برادر رجائی این ستاد فعال شد و وزیر مشاور در امور اجرائی سرپرستی این ستاد را بعهده گرفت. ستاد بسیج اقتصادی از

بدو تأسیس در رابطه با وظایفی که بدنبال عوارض جنگ به کشور ما تحمیل شده بود کمیته‌های فرعی تشکیل داد که اینها درزمینه‌های صنعت- کشاورزی- اشتغال، و ارزاق و نیز پول و بانک و بالاخره حمل‌ونقل، فعالیتهائی را آغاز کردند. نقش ستاد بسیج اقتصادی صرفاً یک نقش ستادی است و بازوی اجرائی مصوبات آن وزارتخانه‌ها و ارگانهای اجرائی موجود هستند. یکی از اساسی‌ترین هدفهای این ستاد جهت کاهش هزینه‌های دولت و نیز افزایش منابع درآمدی دولت باتوجه به تقلیل درآمد نفت اقداماتی را به مرحلهٔ اجرا درمی‌آورد. این ستاد درنظر دارد حداقل به میزان ۲۵٪ از هزینه‌های جاری دولت را کاهش دهد، که با برقراری سیستم دوبرخی در مورد کالاهای ضروری وغیر ضروری بخشی از کمکهای دولت را در مصارف غیرضروری حذف، ودرنتیجه بار مالی دولت را کاهش خواهد داد. بعنوان مثال این ستاد تصمیم گرفته قیمت قند و شکر مصرفی عموم مردم را ثابت نگه‌داشته و تاحدودی نیز کاهش دهد و در عوض آن قسمت از مصرف قند و شکر را که درزمینهٔ تولید نوشابه، بیسکویت، شکلات، بستنی، شیرینی و نظایر آنها مورد استفاده قرار می‌گیرد افزایش دهد. ستاد بسیج اقتصادی در رابطه با محدودیت واردات بخصوص واردات اشیاء لوکس و مصارف غیرضروری باتوجه به محدودیت ذخایر ارزی کشور طرحهائی را نیز به تصویب رسانده است. در مورد ایجاد و اشتغال برای آندسته از افرادیکه بعلت شرایط جنگی بخصوص در مناطق جنگ‌زده کار و فعالیتشان تعطیل شده درنظر دارد که ضمن آموزش افراد سپاه کار نیز تشکیل دهد. ستاد بسیج اقتصادی باتوجه به موقعیت خاص کشور و به منظور توزیع عادلانه کالا بین کلیهٔ افراد کشور اقدام به سهمیه‌بندی چندقلم کالای اساسی موردنیاز مردم

*** بیشترین فعالیت ستاد بسیج اقتصادی تنظیم امور حمل‌ونقل سوخت و ارزاق و واردات و بررسی مسائل کشاورزی و صنایع است.**

نموده است. که در این زمینه کوپنهائی به مردم تحویل داده شد. که مردم با ارائه آن کوپنها می‌توانند کالاهای سهمیه‌بندی شده را به قیمت‌های دولتی تحویل بگیرند. بنابراین ستاد بسیج اقتصادی از طرف دولت پس از آغاز جنگ برای بررسی وحل مشکلات اقتصادی ناشی از جنگ تحمیلی حکومت بعث عراق تشکیل گردیده است ووظیفهٔ این ستاد از جمله ارائه راه حلهای کوتاه مدت ومیان مدت براساس خط مشی کلی اعلام شده توسط دولت برادر رجائی بود که در هنگام معرفی دولت برادر شهید رجائی جزئیات آن در مجلس گفته شد. مسائل اقتصادی ناشی از جنگ شامل کاهش منابع تولید وبیکاری ناشی از جنگ می‌باشد. ستاد برای مبارزه با این دو بحران متناسب با خط مشی کلی اقتصاد کشور تصمیماتی گرفت که رئوس آن به ترتیب زیر است. اولاً باید کوشش کنیم تا تولیدات داخلی ضروری را بالا ببریم وبعد از اینکه تا حد ممکن به کمک سهمیه‌بندی کالاها وحذف کالاهای غیرضروری از بازار وکار فرهنگی وارشادی مصرف را پائین بیاوریم. یعنی مردم را باید متقاعد کرد تا شرایط حساس دوران جنگ را درک کرده، ومصرف خود را به حداقل ممکن برسانند. هدف دیگر این ستاد تدابیر روشهائی برای کاهش هزینه‌های دولت وهمزمان با آن افزایش درآمدهای آن می‌باشد. وعلاوه برآن ستاد، در صدد آن برآمد تا کاری کند که اتکای بودجهٔ کشور به درآمد نفت را هرچقدر ممکن است کاهش دهد. البته این برنامه آن چنان پیاده خواهد شد که به درآمد خانواده‌های متوسط ومستضعف لطمه‌ای وارد نشود. وکوشش دولت براین است که این درآمد لازم را با بستن مالیات بردرآمدهای زیاد وبالا تامین نماید. از جمله مسائل عمده مورد نظر ستاد این بوده که واردات را در بخش خصوصی ودولتی به حداقل رسانده مثلاً در دوسال گذشته واردات کشور از طریق دولت حدود ۱۰/۵ میلیارد دلار واز طریق بخش خصوصی حدود ۱/۵ میلیارد دلار بوده است. ستاد بسیج اقتصادی در صدد است میزان این واردات را حتی بخش دولتی را که بطور عمده شامل کالاهای ضروری‌تری میباشد. کاهش دهد. البته بخاطر اینکه اکثر نیازمندیهای اولیه کشور بخاطر ساخت اقتصادی آن از طریق وارداتی تأمین میشده که در این زمینه نمیتوان انتظار فوق العاده داشت. رسیدگی به وضع صنایع وتأمین مواد اولیه آنها و بررسی وضع نیروی کار نیز از وظایف این ستاد است. در شرایط جنگی چند بندرگاه قادر به تخلیه بار نیستند که بالطبع ممکن است اختلالاتی در امر رسیدن مواد اولیه به مراکز صنعتی ایجاد گردد. که حل این مسئله نیز بعهده ستاد بسیج اقتصادی است. ازجمله وظایف دیگر این ستاد ایجاد اشتغال ومبارزه با بیکاری ناشی ازجنگ وموارد نظیر آن می‌باشد. که قرار بود روی طرحی کار شود که طبق آن طرح مسئله فوق بوسیله مراکزی بنام ستادکار بررسی وحل شود. بااجرای طرح سهمیه بندی، دولت توانست براکثر مشکلاتی که می‌توانست براثر جنگ ومحاصره اقتصادی بوجود آید غلبه کند وبااین کار توانست از خسارات ناشی ازجنگ تا حدود بسیار زیادی بکاهد . البته عده‌ای از افراد ناآگاه بودند که بارها به این طرح حملاتی نمودند وآنرا الحادی می‌خواندند ولی عملکرد این ستاد وکارهایی چشمگیری که صورت پذیرفت به تمام این آگاهیها وغرض ورزی جواب رد داد. ستاد بسیج اقتصادی در ارتباط بامسئله سوخت مخصوصاً درمورد نفت توانست بیعدالتی‌های توزیع نفت را ازبین ببرد وآن واگذاری کردن مسئله به‌مساجدمحل وشناسائی افراد وبعد کارت صادر کردن برای خانواده‌ها که بر اساس آن کارت نفت می‌گرفتند وهمچنین است در مورد بنزین بسیاری از کارخانه‌هایی که مواد اولیه

*** خط مشی سیاسی اجتماعی حاکم برستاد بسیج اقتصادی حمایت قاطع و بی‌چون‌وچرا از مستضعفین جامعه بوده و خواهد بود.**

راگران میفروختند توسط ستاد بسیج اقتصادی سهمیه مواد اولیه آنها قطع شدبیشترین فعالیت ستاد بسیج اقتصادی تنظیم امور حمل ونقل سوخت وارزاق وواردات وبررسی مسائل کشاورزی وصنایع است.

البته اخیراً توسط ستاد بسیج اقتصادی بجای کوپنهای سهمیه بندی شده قرار است که دفترچه تهیه شود ودر اختیار هموطنان عزیز قرار گیرد.

ناگفته نماند که رسیدن به توزیع عادلانه وتثبیت قیمتها راهی بس دراز ومشکل است چرا که تعدد عوامل فروش که این روزها شاهدش

هدف را به سر منزل مقصود برساند. ودست محتکرین وکسانی را که با عناوین مختلف میخواهند از راه اقتصادی جلو طرحهای انقلابی دولت را سد نمایند، کوتاه نماید. یعنی تروریستهای اقتصادی بایستی به سزای اعمال نگینشان برسند تا افراد یک جامعه در رفاه واقعی بسر برند. خرید محصولات کشاورزان توسط دولت نیز یکی از گامهای مؤثر ستاد بسیج اقتصادی کشور بوده است که تا حدودی زیادی میتواند کمک شایانی به تولیدات داخلی نماید. که یکی از اقلام خریداری شده برنج وگندم بوده است که این خود در کشاورزان روحیه اشتیاق بکار را

هستیم نیز خود یکی ازعوامل گرانی وکمبود است. ولی ستاد بسیج اقتصادی با طرحهایی که در دست دارد به فضل‌الهی درصدد است که‌تادر جهت‌توزیع‌عادلانه‌وتثبیت قیمتها گام بر دارد واین صد چندان نموده ومی‌نماید. خط مشی سیاسی اجتماعی حاکم بر ستاد بسیج اقتصادی حمایت قاطع وبی‌چون وچرا از مستضعفین جامعه بوده وخواهد بود..

درسهائی از قرآن - ۱۵

قسمت دوم

ط- خلاصه تفسیر

سوره عادیات در چهاربحش مورد شناسائی قرار میگیرد:

الف- اهمیت جهاد و هجوم

ب- از هجوم مجاهدان تا پیروزی بر کفار

ج- خط انحرافی در مقابل جهاد

د- فرجام حرکتها و مقطع نهائی درخط سیرها

الف- اهمیت جهاد و هجوم

در سوره عادیات خداوند با سوگند یاد کردن به فرارها و مقاطع و مراحل مهمی که مجاهدان در راهش از ابتدای یورش بردن سوی دشمن تا لحظه پیروزی یا شکست برگذاشته اندارش و اهمیت بسیار بالای جهاد و تهاجم در راه خود را که تنها راه کمال، فلاح و سعادت محسوب میشود متذکر گردیده است این سوگندهای پنج گانه که به ترتیب از نقطه شروع تهاجم «والعادیات ضبحاً» تا نقطه پایانی آن «فوسطن به جمعاً بصورت مسطم و متوالی دنبال میشوند عبارتند از:

۱- سوگند به رویدادهای پرشتابی که بسرعت نفس میرسد.

۲- سوگند به جرقه افروزان باردن سمها

۳- سوگند به یورش آوران بامدادی

سوگند به گردی که در هنگام یورش بر میانگیرند

۵- سوگند به لحظه‌ای که هجوم‌آوران در دل جمعیت دشمن حاضر میگردند.

هنگامیکه در نحوه ترکیب و نظم و ترتیب پیوسته سوگندهای پنج‌گانه دقت کنیم بوضوح در میابیم که از نخستین مرحله آغاز عملیات تهاجمی توسط رزمندگان اسلام تا پایان عملیات و پیروزی قطعی بر دشمن کلیه مراحلی را که مجاهدین پشت سر نهاده‌اند از اهمیت و ارزش فوق‌العاده برخوردار بوده است بهمین دلیل هم مورد توجه و تکریم خداوند قرار گرفته و بطور متوالی متعلق سوگندهای ارزش‌آفرین خداوند واقع شده‌اند. و ریشه‌ای اینکه سوگندها در تعقیب حرکت جهندار، مسلم و پیوسته‌ایکه آیات پنجگانه دنبال میکند با تعبیر «ف»(۱) همان پیوستگی و پویائی را در همه مراحل و مواضع اهمیت و ارزش میبخشد و احراز مختلف در اندام جهاد تهاجمی را به صورت یک پیکر زنده، متحرک و پویا جلوه‌گر میسازد.

ب - از هجوم مجاهدان تا پیروزی بر کفار

این بحش شامل آیات پنجگانه «والعادیات ضبحا، فالموریات قدحا، فالمغیرات صبحا، فاثرن به نقعا، فوسطن به جمعا» میگردد که هر کدام مبین قسمی از عملیات تهاجمی مجاهدین فی‌سبیل‌الله و نقش و آثار آن میباشد. در این بحش جمعاً پنج مرحله مختلف و متوالی وجود دارد که همان متعلقات سوگندهای پنجگانه هستند.

۱- نحوه بکارگیری ابزار تهاجمی در آغاز هجوم «والعادیات ضبحا»

در این مرحله خداوند با سوگند یاد کردن به دوندهای شتابانیکه بسرعت نفس میرسد علاوه بر نشان دادن اهمیت ابزار تهاجمی در جهاد فی‌سبیل‌الله و نیز ارزش جهاد مجاهدان و چگونگی بسیج برای رزم با کفار محارب که از سوگند به «عادیات ضبحا» برمیآید از یکسو عزم و تصمیم قاطع مجاهدان فی‌سبیل‌الله را در یورش انقلابی بر سپاه کفر و نابودی و متلاشی ساختن آن مشخص میسازد و از سوی دیگر نحوه بکارگیری درست ابزار تهاجمی را در میدان جنگ بخوبی تصویر میکند و میآموزد که در هنگام هجوم میباید از تمام توان و امکان لازم برای شکست سریع وبرق‌آسای دشمن وتسخیر مواضع واسارت وهلاکت آن استفاده کرد. زیرا «عادیات» نمایشگر ابزار تهاجمی سریع وپرشتابی است که مجاهدان ایثارگر وشهادت‌طلب قاطع ومصمم با اراده‌ای پولادین چنان آنها را بکار میگیرند که نفسهای سریعشان (ضبح) اوج خیزش پرشکوهشان را بررمگاه ومیدان پیکار حق وباطل نشان میدهد بدین ترتیب واژه‌های «عادیات» و«ضبح» بوضوح مبین سه حقیقت ورهنمود میباشند:

۱- وسائلی که برای تهاجم برجبهه کفر برگزیده میشوند طبعاً باید از تحرک وسرعت وتوانائیهای لازم برای هجوم برخوردار باشند همانگونه که اسبان مجاهدان از این خصوصیت برخوردار بودند وبهمین جهت هم عادیات (اسبان سریع السیر) نامیده شدند.

۲- برای غافلگیر کردن دشمن در میدان رزم وهجوم ناگهانی برآن میباید سرعت هجوم تا بالاترین حد ممکن اوج گیرد تا هم تحرک وشتاب وسائل انتقالی ونیروهای لجستیکی با حروش انقلابی رزمندگانی که حشم مقدسشان از فراسوی مرزها وموانع مادی میگذرد وهر لحظه برانعدام خصم خیره سر بیقراری میکند هماهنگ تر وهم سوتر شوند و هم موانع راه خدا و کمال خلق خدا رودتر از میان برند. این اوج‌گیری تصاعدی در سیرتها جمعی «عادیات» بسوی دشمن را خداوند با واژه (ضبح) «بسرعت نفس‌زدن» تبیین نموده است زیرا متناسب با اوج‌گیری سرعت سیر ابزار هجومی («عادیات» اسبان پرشتاب) مجاهدان فی‌سبیل‌الله تعداد نفسهایشان فزونی مییابد. و بدین ترتیب شماره نفسها گویای میزان سرعت در حرکت این ابزارند که بی‌شک در وسائل هجومی امروزین مشخص‌کننده میزان این سرعت تعداد دور موتورها در هواپیماها، تانکها و... میباشد.

۳- روحیه قومی و عزم راسخ مبارزین در تارو مارکردن جبهه طاغوت و درهم شکستن کلیه مقاومتهائیکه در برابر جبهه «الله» دارند که این حقیقت از نحوه بکارگیری ابزار هجوم بر دشمن بروشنی برمیآید. چرا که این اسبابهای پیکارجو و انقلابی هستند که ابزار رزم را بکار میگیرند و اسبهای جنگی را به نفس‌نفس میآورند و در اوج ایثار و قهرمانی بر صفوف دشمن میتازند و گرنه «ابزار» بدون انسان بچه کار میآید و چه ارزشی دارد به تعبیری دیگر این انسان است که میکوشد و میجنگد و غرور و افتخار و یا شکست و ذلت میآفریند به ابزار و ادوات جنگی و بهمین جهت هم خداوند رسالت قتال با جبهه کفروطاغوت را برعهده انسانها نهاده و صریحاً چنین اعلام داشته است «قاتلو هم یعذبهم الله بایدیکم ویخذهم وینصرکم علیهم ویشف صدور قوم مؤمنین» بکشیدشان خداوند بدست شما عذابشان میکند و خوارشان میسازد و برآنها پیروزیتان میبخشد و سینه‌های مؤمنین را شفا میبخشد.

۲- حرقه افروزی از نتایج اوج‌گیری سرعت درتهاجم «فالموریات قدحاً» (پس حرقه افروزان باردن سمها)

پس از اینکه مجاهدان با اراده‌های آهنین خویش و با عشق و ایمان به لقاءالله ابزارهای تهاجمی خویش را برای هجوم بردشمن آماده کردند و همه توان خود را درافزایش توان تهاجمیشان بکار گرفتند و بسوی دشمنان خدا و حلق حیرتی سخت انقلابی و سرق‌آسا برداشتند حرقه‌های برخواسته از این موج سریع تهاجم امواج خروشان انقلاب اسلامی را با نابودی اولیاء طاغوت و سدکنندگان راه خدا درکل جامعه و به ویژه دردل انسانهای مستضعف وحقیقت خواه گسترش داده وچهره پرفروغش رامتجلی میسازد.

این جرقه‌های موج آفرین درنمای ظاهریش ازسم اسبان شتران ونیز ازچرخهای وسائل تهاجمی مختلف درشکل امروزین ودراشکال قدیمش برمیخیزند که گامهای استوار وچرخشهای سریع وسنگینشان دراصطکاکها وبرخوردهائی تندوسخت باریگها سنگها وسنگلاخهای زمین پدید آورنده آنند. ودرنمای باطنیش این جرقه‌های مقدس که بلحاظ اهداف بلند وباارزش رزمجویان مومن تقدس یافته‌اند وخداوند بدانها سوگند یاد کرده است نوید دهنده وتصویر کننده پیروزی نزدیک وقطعی مجاهدان درراه خدا برجبهه کفر است واین فتح وتوفیق نیز جرقه‌های آگاهی وامیدو اعتماد به حاکمیت یافتن الله برجامعه رادراندیشه ودل مردمان برمی‌افروزد ورمینه‌های سیاسی اعتقادی گرایش به اسلام راستین وتشکل وانسجام حول محور اصلی هستی «الله» رادرناآگاهان صادق وپاک ضمیر فراهم میسازد. زیرا پیروزی سپاهیان اسلام اولا موانعی راکه درراه آگاهی توده‌های مستضعف وجود داردازمیان برمیدارد وامکان تفکر وانتخاب آزادانه رابآنها میدهد وثانیا قدرت عظیم ایمان اسلامی را. در میدانهای نبرد به نمایش میگذارد و اندیشه‌ها را بسمت مکتبی که رایزنده چنین صلاحیت و قاطعیت و چنین ایمان و استواری است جذب میکند و نشان میدهد که راز و رمز پیروزی یک نفر بر ده نفر بیش از هر عامل دیگر و پیش از هر عامل دیگر ایمان به خدا، یقین به آخرت و ایمان به شهادت و لقاءالله و صبر بر خواسته از ایمان است

بنابر این آیه دوم از سوره عادیات «فالموریات قدحاً» (پس حرقه افروزان با زدن سمها) که درست ادامه منطقی و طبیعی هجوم سخت و سریع «عادیات» به میدان کارزار است مبین سه حقیقت ارزنده و ظریف و زیبا است:

۱- حمله غرور آفرین سپاهیان اسلام به سرباران کفر و جبهه‌طاغوت آنچنان پر ارزش، حیاتی و سرنوشت‌ساز است که خداوند به حرقه‌های نشئت گرفته از برخورد ابزارهای تهاجم بر دشمن بارمین سوگند یاد میکند و این نشان بارز سرعت‌گیری بسمت دشمن را گرامی میدارد.

۲- حرقه‌های برخواسته از سم دوندهای شتابان نشان اوج‌گیری تهاجم پرخروش رزمندگان کفر ستیز اسلام بسوی جبهه کفر است.

۳- این حرقه‌ها که نمودار عزم راسخ و شور انقلابی و حماسه شهادت‌طلبی در مجاهدان فی‌سبیل‌الله است لحظه‌های پرشور ونشاط پیروزی وپیدایش حرقه‌های آگاهی ونهایتاً انقلاب عمیق اسلامی رادرجامعه نوید میدهد وروزگاران پرشکوه تشکیل حکومت اسلامی رادرسرزمینهای آزاد شده باتوده‌های ازبندرسته مجسم میسازد.

لحظه غافلگیری ویورش «فالمغیرات صبحاً» (پس یورش آوران بامدادی)

درآیات اول ودوم سوره عادیات «والعادیات صبحاً، فالموریات قدحاً ابزار هجوم، آغاز هجوم وکیفیت بکارگیری ابزار تهاجم عظمت ونمای ظاهری وباطنی جرقه افروزی عادیات تاحدودی تصویر شد در آیه سوم «فالمغیرات صبحاً هنگامه‌ای نمودار میگردد که هجوم بردگان تیزتک بهدف رسیده‌اند و دشمن رادرزمان مناسبی (بامداد) مورد هجوم غافلگیرانه خویش قرارداده‌اند. این مرحله درخط گسترده تهاجم بسوی خصم هیجانی‌ترین، حماسه سازترین زیباترین وعالی‌ترین وحیاتی‌ترین مرحله بحساب میآید. دراین مرحله آنچه درتصور واندیشه‌ها اوج میگرفت درعمل اوجی شگرف میابد وآنچه درشعار وباور مطرح بود درصحنه پیکار به ثبوت میرسد وعینیت میابد. دراین مقطع هم شکوفائی ایمان وایثار وعشق به شهادت است و هم نمایش عظیم و شکوهمند نقش ایمان اسلامی در خداجویان صادق و عبادصالح است در این تجلیگاه عشق به الله بی‌شک خون سرخ سربازان اسلام تصدیق کننده ایمان خالصشان نسبت به خدا و عشق سرشارشان به شهادت میباشد. در این رویاروئی ملموس حق و باطل حق باشکوه تمام سرافراز و پیروزمند و باطل باخفت و دلت بسیار سرافکنده و شکست خورده نمایان میگردند دراین فراز زیبای نبرد (یورش بامدادی بردشمن) گزینش دو اصل مبارزاتی و یک برآیند طبیعی درحمله تهاجمی وجود دارد که بوضوح از «فالمغیرات صبحا» میتوان استفاده کرد:

و این علاوه برعظمت و ارزش هجوم عافلگیرانه است که از سوگند خداوند به این هجوم استفاده میشود.

۱- انتخاب زمان مناسب برای حمله که در این سوره بامداد آمده است.

۲- عافلگیری دشمن که بی‌شک زمان مناسب برای هجوم در تکمیل و اتمام آن نقشی موثر دارد.

۳- برآیند طبیعی عافلگیری و یورش «فاثرن به نقعاً» (پس بدان گردی برانگیزند)

درسه آیه قبل «والعادیان ضبحا، فالموریات قدحا، فالمغیرات صبحا» از مرحله آغاز یورش بسوی دشمن تا مرحله رویاروئی مستقیم با آن در یک هجوم غافلگیرانه بامدادی روشن شد در آیه چهارم «فاثرن به نقعا» برآیند طبیعی این هجوم غافلگیرانه و به موقع را که برخواستن گرد و غبار در اوج درگیری است بخوبی تصویر کرده است بر این اساس آن لحظه سرنوشتساز و آن صحنه سرخ‌فام نبرد ایمان و کفر از چند جهت شکوهمند و ارزشدار است که سوگند خداوند بدان خود نشان دهنده و اثبات کننده این شکوه و ارزش است:

۱- برانگیخته شدن گرد و غبار نمایشگر شدت جنگ باکفار و نهایت ایثار و فداکاری و عشق و ایمان به شهادت در سپاهیان اسلام است.

۲- این گرد و غبار پراکنده شده در فضا نویدبخش یک فتح بزرگ و یک انقلاب عظیم و یک قدرت‌نمائی پرشکوه از ایمان و اخلاص در جهاد با کفر است.

۳- این گرد و غبار در یک هجوم غافلگیرانه دشمن را گیج و حیرت زده ساخته و امکان هرگونه دفاع و اقدام مؤثر علیه مجاهدان پرخروش را از او میگیرد و شکست و ذلت و اسارت وی را حتمی میسازد.

٤- این گرد و غبار نشان اینست که ابتکار عمل و قدرت تعرض کاملاً در دست مجاهدین فی‌سبیل‌الله است ودشمن کاملاً حالت انفعالی دارد.

۵- ظهور پیروزمندانه در دل سپاه کفر «فوسطن به جمعاً» (پس بدان در میان گروه درآیند)

در آیه پنجم «فوسطن به جمعاً» مرحله نهائی و پایانی این حمله که پیروزی وتسلط کامل بر دشمن است با ظرافت خاصی بیان شده است زیرا از آغاز تهاجم توسط تیزتکان تندرو تا جرقه افروزی وهجوم بامدادی وتجلی شدت نبرد وشرایط نامساعد دشمن در برانگیخته شدن گرد وغبار، پیروزی بر دشمن یکی از آرزوهای بزرگ مجاهدان ویکی از مراحل غرور انگیز در نبرد رویاروی باجبهه باطل است این پیروزی که سلطه کامل رزمجویان اسلام بر سپاه کفر را تحقق میبخشد مراحل مختلفی راتا ظهور مجاهدان مهاجم در دل لشکریان دشمن طی میکند:

۱- حمله به صفوف دشمن

۲- درهم شکستن مقاومتها وشکافتن صفوف ورفع موانع وپاکسازی مسیر حرکت

۳- محاصره گازامبری دشمن وظهور در دل سپاه کفر بدین ترتیب مرحله نهائی که ظهور در دل سپاه دشمن وپیروزی قاطع است نشان میدهد که ازطریق محاصره دشمن راههای فرار سد شده وبا تصرف مرکز تجمع خصم و قرار گرفتن مجاهدان در وسط آنان امکان هرگونه دفاع و تعرض و توطئه از آنان سلب گردیده و مجبور به تسلیم گشته‌اند. بر این اساس «فوسطن به جمعا» نمایشگر نهائی‌ترین مرحله در تهاجم موفقیت آمیز سربازان اسلام و پایان پیروزمندانه جنگ است.

ج- خط انحرافی در مقابل جهاد

خداوند پس از آنکه به مراحل مختلفی که مجاهدان از آغاز هجوم تا لحظه پیروزی طی میکنند سوگند یاد میکند جواب این سوگندها را در شش آیه بیان میفرماید که سه آیه نخست آن «ان الانسان لربه لکنود وانه علیٰ ذالک لشهید و انه لحب الخیر لشدید» نمایشگر خطی انحرافی است که در مقابل جهاد پدید آمده و در سه مرحله مختلف و بهم پیوسته دنبال شده است.

۱- ناسپاسی رب

در آیه «ان الانسان لربه لکنود» بی شک انسان نسبت به تکامل بخش خویش ناسپاس است، خداوند ماهیت اصلی خط انحراف را بخوبی تصویر کرده است خط انحراف خط ناسپاسی است و این انسان ناسپاس و کفران گر است که بجای استفاده از امکانات و نعمتهای خداداد ی و حرکت در مسیر تکامل «شکر» که عالیترین و بهترینش جهاد در راه خدا است در جهت مخالف آن حرکت کرده و ننگ ناسپاسی را برافتخار و شرف، شکر و سپاسگذاری رب خویش برگزیده است. بی شک ناسپاسی یک جبر نیست بلکه یک گزینش و انتخاب است چرا که انسان اگر بخواهد و درست برگزیند قادر است همه توانائیهای لازم را برای حرکت بسوی کمال بدست آورد. مگر مجاهدان با انتخاب آگاهانه و آزادانه خویش روند تکامل را طی نکرده و نمیکنند؟ و قطعاً کسانیکه جهاد فی سبیل‌الله را برمیگزینند بدینجهت که هم نعمتهای الهی را که توانائیهای لازم برای پیروزی است شناخته‌اند و هم منعم را که خدای بزرگ است و هم نعمتهای خدادادی را درست در موارد شناخته شده و مناسب خویش بمصرف رسانده‌اند شاکر محسوب میشوند و آنها که به این توانائیها معرفت ندارند و توانبخش هستی «الله» را نیز بخوبی نشناخته‌اند و وجودشان از تعهد و مسئولیت ناشی از ایمان زاینده و تحرک بخش خالی است و بالطبع نعمتهای خدا را در مسیر تعیین شده خویش مصرف نمیکنند نمیتوانند از شاکرین باشند. طرح ناسپاسی انسان پس از سوگندهای گوناگون به مراحل پنجگانه جهاد و ارزشگذاری و تکریم آن خودنمایانگر این حقیقت است که انسان توانائیهای لازم را برای گزینش هرکدام از دو جریان حق وباطل داردو میتواند انتخابگر پیوستن به جبهه الله ویا طاغوت باشد چراکه در آیات آغازین این سوره «سوگندهای پنجگانه «حرکت الهی و سالمی را که از فطرت پاک انسانها نشئت میگیرد وانسانرا با شتابی فزاینده بسوی کمال میبرد «جهاد فی سبیل الله» بیان میکند وسپس جریان غیر طبیعی وانحطاط آفرینی راکه ازتفکر نادرست و ضمیر آلوده وفطرت ناپاک ومسخ شده انسان برمیخیزد و درمقابل آن ترسیم میکند. این جریان دوم این ترسیم مقابله‌ای دو خط:

۱- حرکت درمسیر کمال باجهاد فی سبیل الله

۲- حرکت درمسیر انحطاط ناسپاسی خداوتنیجتاً ترک جهاد

علاوه برآنکه انتخاب آزادانه وآگاهانه انسان را میرساند نمایشگر این حقیقت تیز هست که اگر ملتی راحت طلبی وتن پروری را پیشه کند واز پیکار با متجاوزان بحقوق خدا وخلق سرباززند ذلت شکست واسارت وروزگاران تلخ زندگی زیر سلطه زور وظلم و درجو فساد وتباهی وخفقان ووحشت از آثار قهری این گزینش غلط ناسپاسی پروردگار خویش بر نعمتهائی است که خداوند در اختیارش قرار داده است ولی خود آن ملت آنها را در مسیر مبارزه با طاغوت بکار نگرفته است وبرای کمال خویش ازآنها بهره نجسته است.

البته این حقیقت نیز لازم بتذکر است که ناسپاسان تنها عیبشان این نیست که ازنعمتهای خدا درجهت کمال خویش استفاده نمیکنند بلکه ازآن بدتر امکاناتی راکه خدا برای کمال دراختیارشان قرار داده است درمسیر سقوط خویش بکار میگیرند واین بمراتب بدتر از عیب اول است.

۲- شهادت انسان برناسپاسی خویش

آیه «وانه علی ذالک لشهید» و بی‌گمان خود انسان برناسپاسیش گواه است، آگاهی وحضور ملموس انسان خطاکاریها وعصیانهایش رانشان میدهد. واصولاً لاجرم تنهازمانی درحد نهائی خود قطعیت وابرام میابد که ازروی آگاهی وعمد انجام پذیرد وگرنه افرادیکه از جرم بودن عمل خویش ناآگاهند یا سهواً خطائی مرتکب میشوند اگر هم در جهالت واشتباه خویش مقصر باشند استحقاق تخفیف در مجازات را دارند. بنابراین کسانیکه عالماً وعامداً به ارتکاب جرم میپردازند مجرمانی هستند که میباید کیفر کامل اعمال خویش را بی‌کم وکاست ببینند وبخشش وتخفیف در کیفر نسبت به آنان روا نیست مگر در مواردی خاص که قهراً شرایط وضوابطی ویژه ومشخص دارد. آیه مورد بحث «وانه علی ذالک لشهید» مشخصاً چهره انسان ناسپاسی را تصویر میکند که با آگاهی از عواقب طبیعی وقهری ترک جهاد در بند هوای نفس خویش اسیر میشود واز جهاد ومبارزه با طاغوت میگریزد که از آگاهیش نسبت به کیفیت کار خویش با تعبیر «بل الانسان علی نفسه بصیره» قیامه، نیز یاد شده است این آگاه ناسپاس که هم او ناسپاسی خود آگاه است وهم زشتی، پلشتی آنرا در ذهنیت سالم جامعه میداند وهم از عواقب خفت بارش برای خود وجامعه خویش با اطلاع است از آنجهت دراین سوگام برمیدارد که میپندارد نسبت به جهاد وسپاسگذاری خداوند که کشته شدن رانیز دارد راهی راکه گزیده است سلامت و کمال بیشتری برایش به ارمغان میآورد که این حقیقت درآیه بعد «وانه لحب الخیر لشدید» بخوبی تبیین شده است.

۳- انگیزه ناسپاسی آگاهانه انسان

در آیه «وانه لحب‌الخیر لشدید» وقطعاً او بشدت دوستدار خیر است، انگیزه اساسی وبنیادی ناسپاسی انسان وانحرافش از مسیر فطرت وکمال شدت خیر دوستی او ذکر شده است این خود نشانگر است که انسان فطرتاً موجودی است خیرخواه و کمال جو و هرگز چیزی را بزیان خویش نمیخواهد و حرکتی را بمنظور آسیبزدن و زیان رساندن به خویش انجام نمیدهد. اما آنچه در حقیقت سقوط و تباهی بخشی از انسانها را موجب میگردد آنست که در شناخت خیر و کمال و راه رسیدن به آن دچار اشتباه میشوند. مثلا همین انسانی که از جهاد میگریزد و خدای خویش را ناسپاسی میکند و در خط انحراف و در مسیر طاغوت قرار میگیرد بی‌شک بدخویش را نمیخواهد بلکه بشدت هم خیرخواه خویشتن است اما به تصور او که به خدا و آخرت بی‌ایمان است و یا از ایمانی ضعیف برخوردار است جهاد در راه خدا خیر نیست زیرا اولا دشوار و پرمخاطره است و ثانیا همان گونه که در یک قرض پیروزی بدنبال میآورد در قرض دیگر کشته شدن و هلاکت و نابودی نیز دارد و درست برعکس ترک جهاد و قرار گرفتن در جبهه طاغوت را خیر میپندارد و معتقد است که آنچه را ناسپاسی ریش میانمند حیاة و زندگی بارمغان میآورد که هم از نابودی بهتر است و هم با توجه باینکه معلوم نیست خدائی و آخرتی و حساب و کتابی در کار باشد هر چه از لذتها و تنعمات زندگی کنونی خویش بهره‌مندتر شویم به خیر و کمال بیشتری رسیده‌ایم. نتیجه اینکه کج‌رویها و انحرافات انسان ناشی از فطرت و ضمیر او نیست زیرا فطرت انسان کمال جو و خیرخواه است بلکه ریشه اصلی انحرافات انسان و انگیزه اساسی ناسپاسی او نسبت به رب خویش آنست که نقش را کمال و بد را خوب و شر را خیر میپندارد و تحت تاثیر کشش شدید حس کمال جوئی و خیرخواهی خویش بدان سمت میلغزد بهمین جهت است که میباید درآغاز عقل سلیم و هدایت یافته بسوی حق برتمام وجود انسان حاکم گردد و کششهای مثبت و منفی که در قوه شهویه و غضبیه خلاصه شده‌اند بوسیله آن کاملاً مهار و کنترل شود تابتواند آنچه را که براستی خیر است برگزیند و از آنچه براستی شر است اجتناب کند. به تعبیری دیگر هنگامی که عقل انسان هدایت الهی یافت و معرفتش دردل ریشه گرفت هم خالق خویش را خوب میشناسد وبدان مومن میشود و هم از جهاد فی‌سبیل‌الله باعشق و شوق استقبال میکند و هم مردن را نابودی و هلاکت نمیداند و از پس این زندگی به فضای دیگری به نام آخرت برای حیاتی قطعی و جبری‌یقین میکند و هم کشته شدن در راه خدا را کمال بزرگ و سرآغاز جهشی عظیم بسوی کمالی بزرگتر و دریک کلام «شهادت» میداند. واینجا است که دیگر چنین انسانی درپی کمال جوئی فطری شدید هرگز به بیراهه نمیرودو وبه کام سقوط نمی‌غلطد. ودردامهای طاغوتی گرفتار نمیشود. پس بی شک این کشش فطری واین جاذبه شدید خیردوستی وکمال جوئی نام دارد درجهت‌الله کنترل وهدایت شود براستی کمال زا وسعادتبخش است ودرغیر اینصورت مفسده انگیز وانحطاط آفرین خواهد بود. باتوجه به همین حقیقت است که خداوند بدنبال بیان ریشه اصلی انحرافات انسان که کنترل نشدن حس خیردوستی انسانی توسط عقل هدایت یافته است خردآدمی رابه واقعیت داشتن قیامت وتحقق رستاخیز متوجه میسازد ودرآیات «افلا یعلم اذا بعثر مافی القبوره وحصل مافی الصدور، ان ربهم بهم یومئذ لخبیر» از برانگیخته شدن آنچه درقبرهاست وبرآمدن آنچه درسینه‌ها است وازعلم وآگاهی همه جانبه خدا این تحولات سخن میگوید تابدین وسیله کسانی راکه بتصور نبودن روز رستاخیز وحساب وکتاب به ذلت ترک جهادتن میدهند وحیاة مادی راخیروکشته شدن رانابودی میپندارند واز جهاد درراه خداسرباز میزنند بدین حقیقت واقف سازد که مرگ یک تحول وانتقال است از زندگی مادی دنیا به زندگی آخرت و در آنجا بطور قطع به پرونده اعمال همگان رسیدگی میشود و آنکس که سپاس خدا را بجای آورده و فرمان الهی را در زمینه جهاد اطاعت کرده است به بهترین خیر و کمال میرسد و آنکس که در مسیر طاغوت گام نهاده است و با گزینش تن‌پروری به جای جهاد به مخالفت کردن با فرمان خدا و ناسپاسی پرداخته است به کیفر خویش خواهد رسید.

د- فرجام حرکتها و مقطع نهائی در خط سیرها

در این بخش خداوند طی آیات «افلا یعلم اذا بعثر ما فی القبور. و حصل ما فی الصدور. ان ربهم بهم یومئذ لخبیر» فرجام کلیه حرکتها و خط سیرهای الهی و طاغوتی را در سه مرحله بهم پیوسته ترسیم نموده است:

۱- برانگیختگی و ظهور در رستاخیز

آیه «افلا یعلم اذا بعثر ما فی الصدور» آیا نمیداند آنگاه که برانگیخته میشود آنچه در قبرها است، نمایانگر آغاز رستاخیز و پایان یافتن سیر تحولات مادی انسان است در این مرحله که خط الله و طاغوت هر دو در برابر سرنوشت مختوم خویش قرار میگیرند و دیگر قانونمندیهای زندگی دنیائی و توانائیهای آنرا خاتمه یافته میبابند بناچار به واقعیتها و شرایط زندگی جدید تن میدهند. این مرحله، مرحله انگیزش وظهور وحضور دررستاخیز وآغاززندگی نوین است دراین مقطع آنچه درگورها است برانگیخته میشوندوشرایط جدید راباتمام وجود لمس میکنند وبرای طی مراحل بعدی منتظر وآماده میشوند.

۲- بروز آگاهیها وباورهای درونی انسان

درآیه «وحصل مافی الصدور» وبرآید آنچه درسینه‌هاست،دومین مرحله پس ازظهور انسان درصحنه قیامت که بروز آگاهیها وباورهای درونی انسان است بخوبی تصویر گردیده است دراین مرحله کلیه آگاهیها وباورهای درونی انسان اعم ازتفکرات تصورات تخیلات وتصمیماتی که اتخاذ کرده است علنی وظاهر میگردد وجائی برای مخفی کاری باقی‌نمیماند. این حقیقت به تعبیری دیگر درقرآن چنین آمده است «یوم تبلی‌السرائر» روزیکه اسرار عملی میشوند طبیعی است که دراین روز هیچکس امکان پنهان نگهداشتن هیچ نوع اطلاعی راپیدانمیکند وهمه باآنچه بوده‌اند درپیشگاه حق بمحاکمه کشیده میشوند وبرمبنای هرآنچه بوده‌اند وانجام داده‌اند پاداش وکیفر میبینند.

۳- آگاهی همه جانبه خدا

درآیه «ان ربهم یومئذبهم لخبیر» بی‌شک پروردگارشان درآن روز نسبت به آن آگاهی کامل دارد، دوحقیقت بخوبی روشن گردیده است:

۱- درروز رستاخیز علاوه برظهور آگاهیها و باورهای انسان درصحنه قیامت و گواهی اعضاء و جوارح و زمین و مأموران مراقبت و مکاتبت خداوند آگاهی همه جانبه و کامل خداوند از اعمال، گفتار، افکار و تصمیمات انسان نیز بزرگترین و صادقترین سندگویا درپرونده انسان است.

۲- خداوند براساس اطلاعات کامل و همه جانبه انسان را دردادگاه عدل خویش بمحاکمه میکشد. بنابراین درقیامت بهیچ‌انسانی ستم نمیشود و حق هیچکس ضایع نمیگردد و هرجریانی چه حق مانند مجاهدان فی‌سبیل‌الله و چه باطل مانند ناسپاسان گریزان از جهاد به نتیجه قطعی و عادلانه اعمال خویش میرسد و همینجا هم مقطع نهائی درخط سیرها و فرجام حرکتها است.

---

(۱) در چهار سوگند از سوگندهای پنجگانه «فالموریات،- فالمغیرات، فاثرن، فوسطن» که نشان توالی و ترکیب و ارتباط و پیوستگی است.

پیام امام علی (ع) درزمینه نقش رهبر درجنگ

این پیامی است ازجانب بنده خدا علی بن ابی طالب امیرالمومنین به پاسداران مرزی حوزه اسلام.

امابعد، کسی که مقام ولایت رادرباره اداره امت کسب کرده است مسئولیتهائی رابه عهده دارد. این والی مسئول وموظف است که اگر چنانچه ازارزش ویژه ویاامتیاز خاصی برخوردار گشته است باید همه رابی‌کم وکاست درجهت پیشرفت امت مبذول دارد.

ونیز کلیه مواهب الهی راکه نصیب وی گردیده است آنها راتوسعه ورشد دهد باین طریق که این مواهب راوسیله نزدیکی به بندگان خداوعطف توجه به برادرانش قرار دهد (آنها رادراین مواهب سهیم کند) ای امت اسلام باین مساله خوب توجه کنید که وظیفه من درقبال شما این است که:

۱- هیچ مساله‌ای راازشما پوشیده ندارم بجزاسرار جنگی

۲- هیچ برنامه‌ای رابدون تبادل نظر باشما اجرا نکنم مگر درحکم شرعی.

۳- دررساندن شما به حق خودتان کمترین تاخیری رواندارم.

٤- باقاطعیت تمام شما رابه این حق برسانم

۵- شما درنزد من ازحق مساوی برخوردار باشید.

بنابراین اگر من این وظایف راانجام دادم دیگر برخداست که نعمت خودرابرشما ارزانی دارد.

وامّاشما نیز متقابلا موظف هستید ازمن اطاعت کنیدباین صورت که:

۱- فرمانم را اجرا کنید.

۲- در انجام هر امری که به صلاح همگان است فروگذاری ننمائید.

۳- برای نائل شدن به حق شدائد را تحمل کنید.

پس در غیراینصورت اگر در اجرای این وظایف از خود استقامت نشان ندهید مسلم بدانید که هیچکس در نظر من از شما چنانچه از خط مشی تعیین شده منحرف گردد خوارتر نخواهد بود.

آنگاه در این مرحله است که من سخت‌ترین مجازات را در مورد متخلف اعمال نموده و هیچ اغماضی هم وی از طرف من نخواهد دید بنابراین پیام باید از سوی فرماندهان بشما ابلاغ شود.

و شما نیز تا می‌توانید مسئولیتهای خود را که موجب می‌شود خداوند از این رهگذر کارتان را اصلاح فرماید کاملا انجام دهید.

والسلام

اساس استادی بر پایه قداست است و علم-۳

گناه کبیره‌است‌وهمه‌اورامحکوم می‌کنند به اینکه این فردنالایق است وکارزشت کرده وباید به مجازاتش برسد یاطلبه‌ای وظیفه‌ای ازوظایف واجب خودش راانجام نداده است همچنانکه این فکر واین عمل واین رویه درمیان طلاب حاکم است مراد اینست که دردانشگاه ومیان اساتید دانشگاه ودانشجویان عزیزهم همین مسئله حاکم باشد ومن ادعانمی‌کنم که حوزه‌های علمیه دراین سه بعد کاملتر ودربعد اصول عقاید ودربعد اخلاق ودربعد عمل نقصی ندارند ودرکجای دنیا بوده که یک گروهی به تمام معنادراین ابعاد کامل باشد جزگروه انبیاء، لکن ادعا می‌کنیم که همه باید دراین ابعاد سه گانه نقصشان راازبین ببرند وروبه کمال بروند منتها حوزه نسبتا دراین قسمت جلوبوده است. اعتقاد وآرزو ودستور امام اینست وآرزو وآرمان دیرینهٔ ملت مسلمان اینست ولواگر نتواند آن آرزو رابه مرحلهٔ ظهور وبروز وبیان وروشنگری قرار بدهد. باید دانشگاه مثل حوزه ازنظر گفتار ورفتار وکردار درانجام واجبات ترک حرامها قصور نکند. پس معنای وحدت حوزه ودانشگاه دربعد سوم همان روش عملی می‌باشد که حاکم درحوزه‌هاست که بحمدا... گناهی پیدانمی‌شود برای مثال گاهی یکی اززوار میرود به ده ومیگوید من رفتم درحوزه فلان طلبه رادیدم که فلان حرف رازد که بسیار حرف زشتی بود این تاثیر بخاطر اینستکه کارزشت درحوزه کم است وقتی هم که پیداشود محکوم است ولذا

●برادران دانشجوی ما باید پشت سراستادشان روی علاقه و ایمان نماز بخوانند و او را به قداست بشناسند
●مکان و زبان، سیاهی و سفیدی در مدرسه فیضیه و در میان روحانیت حاکم نیست هرکس متقی و فاضل است مقدم است

میروند اعتراضی می‌کنند معنایش اینست که اینجا جای قداست است نباید این حرف باشد وچرا هست؟ فورا میرود شکایت می‌کند، بزرگان هم میشده، وباید بردانشگاه یک چنین روزی بگذرد ودانشگاه وبرادران دانشجوی ما بتوانند پشت سر استادشان روی علاقه وایمان نماز بخوانند و اورا به قداست بشناسند. ما می‌خواهیم وحدت به این معنا باشد ومن درمیان خودمان سراغ دارم دوتا طلبه را که سالها دریک حجره رفاقت کرده‌اند وهریک از آنها که نماز می‌خوانده دیگری پشت سرش نماز مو خوانده است. انچنان صفا وصمیمیت میان طلاب حاکم بود که گاهی مدتها دراین مدرسه ما با کسی رفیق بودیم، درست بودیم، مدتها باهم نماز وروزه برگزار می‌کردیم، اما نمی‌فهمیدیم که او از آن طرف کشور است وما مال این طرف کشور. کشور، مکان وزبان وسیاهی وسفیدی درمدرسهٔ فیضیه ودرمیان روحانیت حاکم نیست. هرکس متقی وفاضل است مقدم است. ابدا نمی‌پرسند پدرت کیه، مادرت کیه، محیطت چطوره، پول وثروت داری یانه. درمیان ماها یک چنین مطالبی مطرح نیست وهمه مشغول بدرس خواندن هستند. گاهی یک

راهها و عبارتها و آئین‌ها یک جمال را نشان میدهد. بنابراین، این معنای وحدت است و اما در قسمتهای دیگر وحدتهای دیگر. اینجاست که برادرانی که معنای وحدت دانشگاه و روحانی برایشان درست روشن نبود، اشکال میکردند که آیا برویم در حوزهٔ علمیه درس فیزیک بخوانیم یا دانشکدهٔ دراماتیک تشکیل بدهیم یا برویم در آنجا یک دانشگاه فیضیه درست کنیم. نه آقا وحدت در اینهاست. اما در ابعاد دیگر. ابعاد دیگر باید مختلف باشد.

بعد فقه بعدیست، بعد تفسیر بعد دیگر، بعد مهندسین بعد دیگر. بعد دکتری بعد دیگر،

بعد هنر بعدی دیگر، و علوم انسانی وغیرانسانی اینها همه ابعاد دیگر هستند. همه باید باشند و این نظیر شهرستانی است شما می‌بینید در آن وحدت وجود دارد. سرتاپا آدمهای خوب مسلمان و متدین هستند اینها از سه بعد وحدت دارند از ابعاد دیگر مختلفند همه یک عقیده دارند، همه یک اخلاق دارند، همه یک کار می‌کنند،

عباداتشان یکی، اما یکی بقال است، یکی عطار، یکی کشاورز، یکی دامدار، یکی شغل دیگر دارد. ما می‌گوئیم دانشگاه و فیضیه از این سه بعد وحدت پیدا کنند بعد «شئون باید مختلف باشد»

ملت همانند سکه‌ایست که با ارزش او به اینست که دوطرفش نقش داشته باشد سکه‌ای که یک طرفش نقش دارد بی‌ارزش است. باید هم بعد دنیوی را داشته باشد مثلا مهندس باشد دکتر باشد، یا علوم دیگر در بین باشد و هم بعد اخروی و جنبه‌های اخروی. ما در دعا می‌گوئیم «ربنا آتنا فی‌الدنیا حسنه و فی‌الاخرة حسنه». نمی‌گوئیم،

ربنا آتنا فی‌الاخر حسنه ولا نرید فی‌الدنیا شیئی»، در اخرت به ما چیزی بده از دنیا نمی‌خواهیم. این غلط است. و همچنین نمی‌گوئیم در دنیا می‌خواهیم در آخرت نه. اینهم غلط است.

پیامبر گرامی فرمود: «رحم‌الله اخی موسی فانه کان داع عین واحداً و «رحم‌الله اخی عیسی فانه کان داع عین واحداً و ان ذوعینین»: خدا مشغول رحمتش کند برادر من موسی را که یک چشم داشت (نه اینکه یک چشمش کور بود) و خدای مشمول عنایتش فرماید برادرم عیسی را که او نیز یک چشم داشت. (نه به این معنا که یک چشمش کور بود) و من

فرد در دو سال وسه سال آنقدر پیش میرود که دیگری در ده سال پیش میرود. آزاد است وما می‌خواهیم یک چنین دانشگاهی اگر خدا توفیق بدهد داشته باشیم.

بنابراین ما می‌گوئیم باید روحانی ودانشگاهی دراین سه بعد متحد باشند. شما دقت کنید اگر عرائضم نقصی داره تکمیلش کنید. دراین سه بعد باید روحانی ودانشگاهی متحد باشند. همهٔ اصول عقایدشان صحیح، ومعتقد به معارف اسلام راستین، وهمهٔ اخلاقشان فاضله متصف به فواضل عاری ازرذائل، وهمهٔ کردارشان اسلامی ودرخط الله وطبق فرمان قرآن بوده وهمه دراین سه بعد متحد باشند. و اینست مراد از وحدت روحانی و دانشگاهی و وحدت دانشگاه و فیضیه. و حضرات به هر عبارتی که می‌خواهید بفرمائید که ما در اشعارمان میگوئیم که «عباراتنا شتا وحسنک واحد وکل ذلک جمال یشیرو.» عبارتها مختلفه اما زیبائی و جمالت یکی‌ست و همهٔ این (ابرهها)

دو تا چشم دارم. آری دین موسی تقاضا میکرد، جو طاغوتی فرعونی حاکم بر ملت و سلطه دیکتاتوریش که همه را فراگرفته بود اقتضا میکرد که برنامه تورات موسوی سرتا پا جهاد و حرکت و گرفتن

دنیا از طاغوتها و آبادکردن دنیا باشد و لذا بیشتر احکام و برنامه‌های تورات موسوی مبنی بر جهاد و قیام و دنیا و تحریک بر گرفتن زمین و زمان بود. جنبه اخروی کم بود، گویا موسی یک چشم داشت و دنیا را می‌دید و برنامه انجیل عیسوی در زمانی نازل شد که دنیا را دنیویت و شهوت و هواپرستی و رفاه زندگی و فئودالی و قسمتهای دیگر فراگرفته بود و مردم بکلی از عالم معنویت و آخرت منصرف شده بودند و انجیل عیسی آمد رهبانیت را تشریع کرد و مردم را به یک طرف به آخرت و زهد و تارکات دنیا درآن زمان برد. جو اقتضا میکرد که پسران و دختران همه چیز را ترک کنند و در خانه‌ها و در لانه‌ها

و در صحراها برای خودشان مشغول عبادت بشوند. گویا حقیقتا حضرت عیسی یک چشم داشت و او آخرت را می‌دید، زیرا که سیل جمعیت به سوی دنیا بود، لذا باید ابتدا جلو را گرفت و همه را

بسوی آخرت سوق داد تا به تدریج تعادلی در مشی اجتماع و روش اجتماع ایجاد شود. بنابراین پیغمبر گرامی می‌فرماید: «و ان ذوعینین»

من هم دنیا را می‌بینم هم آخرت را می‌بینم، هم ملتم را به طرف دنیا سوق می‌دهم و

هم به طرف آخرت و می‌گویم که عبادت ۱۰ است، ۹ جزءاش عبارتست از: سرمایه، سود، کار، کاسبی، دامداری، کشاورزی، و من دنیا را هم می‌بینم و می‌گویم: «الزارعون کنوز الله یا الزارعون کنوز الله» کشاورزان گنجینه‌ها می‌کارند و گنج میدروند این مربوط به اینست که دنیا را

هم میدید و از یک طرف آخرت را هم می‌دید و از یک طرف می‌گوید: «و «بالاسحار هم یستغفرون» و علی (ع) می‌فرماید: شیعیان خالص من چنانند« رهبان اللیل واسود النهار» شبها مثل علی یتململ تململ السلیم و روزها مثل شیر در جبهه‌ها می‌جنگند.

پس دو چشم دارم بنابراین نمی‌شود گفت باید در همه ابعاد روحانیت و دانشگاهی وحدت داشته باشند نه آقا این سه بعد را شما حفظ کنید و آنوقت برادران دانشجو، اساتید محترم دانشگاه، باید مهندسها تحویل جامعه بدهند باید دکترها تحویل جامعه بدهند، باید تمام فنونی که بشر نیاز دارد و ما از کشورهای دیگر گدائی می‌کنیم آنقدر همت کنند که ما دیگر دست گدائی را دراز نکنیم و به دیگران نگوئیم آمریکا ترا به خدا من یک پارچه خریدم نمی‌توانم بدوزم یک سوزن مرحمت کنید لباسم را بدوزم، نگوئیم ما چفت در اتاقمان را باید شما بدهید نگوئیم این استکانی که چای می‌خورم شما بدهید همه چیزرااز شما بخواهیم.

برادران، دانشجویان عزیز، دانش‌آموزان، ای ملت، همت کنید این کشور را زنده کنید،

این کشور را از اینکه دست گدائی به همه کشورها دراز کند. شما را بخدا به همت والایتان بخودتان استقلال بدهید و جو امروز را که همه کس و همه کشورها پیدا نمی‌کند و این مال شماست، قدر این نعمت را بدانید، خودکفا بشوید، زحمت بکشید، قدم بردارید و این کشور را اصلاح کنید. عرضم این شد که ما در سه بعد باید وحدت داشته باشیم و مراد از وحدت گمان نمی‌کنم برای کسی مجهول مانده باشد.

حال راهش چیست؟ چگونه می‌تواند دانشگاهی و روحانی در این معنا وحدت پیدا کند؟

عقاید صحیح و اخلاق و عمل در دانشگاه هم مثل فیضیه حاکم باشد و وحدت حاصل بشود، چگونه؟ بنده معتقدم با سه تصفیه این وحدت تحقق حاصل میکند: ۱- تصفیه در استاد، ۲- تصفیه در شاگرد،

حیات دوباره صنایع دستی
روحی در کالبد هنر و اقتصاد ۱

یکی از مظاهر برجسته هنری و فرهنگی هر کشور که تبلوری از ذوق، استعداد و آداب و رسوم آن قوم بشمار میرود صنایع دستی است.

اهمیت به این رشته از صنایع درکشورهایی که دارای قدمت تاریخی و فرهنگی و تمدنی غنی هستند هرچه بیشتر نمایان است، چرا که بلحاظ بافت سنتی این جوامع و عدم سیطره و نفوذ فرهنگ وارداتی و القای تفکر و روش مصرفی، همواره سعی برآن است که در همه ابعاد جامعه‌ایی خودکفا و بی‌نیاز و مستقل برارزشهای خود وجود داشته باشد.

تاریخ بیانگر این واقعیت تلخ است که استعمارگران برای سلطه و بربند کشیدن مردم محروم کشورهای جهان سوم همواره تلاش نموده‌اند تا از طریق بی‌هویت ساختن و مسخ فرهنگ هرقوم وجود خود را هرچه بهتر تحمیل سازند. لازمه این وابستگی در درجه نخست محو کلیه ارزشهای مستقل و متکی که نشات گرفته از تاریخ، فرهنگ و آداب و سنن هرقوم و ملت است می‌باشد. بی‌شک تخریب پایه‌های فرهنگی هرقوم مقدمه‌ایی براغاز سلطه اقتصادی، سیاسی، نظامی، بشمار میرود.

لذا استقلال واقعی درهمه شئون جز در پناه عدم وابستگی فرهنگی میسر نمی‌شود.

درگذشته‌ایی نه چندان دور، زمانیکه، استعمار جدید هنوز نتوانسته بود درهمه زمینه‌های مملکتی خصوصا فرهنگ این آب و خاک نفوذ خود را بگستراند، جامعه‌ایی خودکفا بودیم.

در آن ایام باتولیدات داخلی که مایه از تکنولوژی وارداتی نمی‌گرفت نه تنها درهمه زمینه‌ها بی‌نیاز بودیم بلکه بعنوان کشوری شاخص، تولیدات مازاد را به ممالک دیگر صادر می‌کردیم، صنعتگران این کشور کار و کسبی پررونق داشتند و چنین بود که شیشه‌گران، حصیربافان، نمدمالان، سفالسازان، گیوه‌دوزان، خراطان و... با دستهای خلاق خود کلیه نیازهای جامعه را مرتفع می‌ساختند.

با ورود استعمار به این آبوخاک، چهاول سرمایه‌های ملی ما آغاز شد بگونه‌ایی که در ردیف دومین تولیدکننده نفت جهان درآمدیم، جایگزینی صنایع مونتاژ بجای صنایع دستی، ما را آنگونه وابسته ساخت که دیگر در همه زمینه‌ها محتاج به خارج شدیم و لبنیات را از هلند و بلغار گندم و برنج را از امریکا، استرالیا، تایلند، پیاز را از هند، گوشت را از استرالیا، ترکیه،زلاندنو، پرتقال و سیب را از لبنان، تخم‌مرغ را از اسرائیل وارد می‌کردیم که این امر نه تنها در زمینه کشاورزی و دامپروری بسنده نشد بلکه تا جایی پیش رفتیم که حتی برای محصولات دست‌ساخته خود که در طی قرون و اعصار متمادی نخستین جهانیان را برانگیخته بودیم جانشین تعیین و شیشه چکسلواکی، سرامیک ایتالیایی، محصولات چوبی پاکستان، فرش چینی و بلژیکی، بامبوی هنگ‌کنگی و ژاپنی و... به بازارهای ایران سرازیر شد و آنگونه که می‌خواستند دیگر کسی پیدا نشد تا ظرافت و زیبائی کار خراطان و شیشه‌گران و سفالسازان و... را ارج نهد. عدم تمایل و روی‌آوری مردم به محصولات داخلی، روستایی محروم را برای بدست آوردن لقمه نانی که از راه تولیدات دستی تهیه

می‌کرد عاجز نمود لذا او نیز محو جاذبه‌های دروغین زندگی شهری شد تا از این راه امرار معاش نماید.

با مهاجرت بی‌رویه روستائیان به شهرها، اشتغالات کاذب هر روز وسعت گرفت و بدینترتیب اساس کشاورزی و دامپروری ما ویران گردید.

امروز که به یمن انقلاب اسلامی توانسته‌ایم چنگالهای عفریتی استکبار جهانی را از این مملکت قطع نمائیم باید در جهت خودکفایی واستقلال اقتصادی تلاش پیگیری را آغاز نمائیم چرا که استقلال واقعی زمانی پدید می‌آید که به عدم وابستگی اقتصادی رسیده باشیم.

احیای صنایع دستی در این برهه از زمان می‌تواند بسیاری از مشکلات عظیمی را که اکنون با آنها دست به گریبانیم حل نماید، صرف نظر از استقلال اقتصادی، جنبه‌های مثبت بسیاری را می‌توانیم ذکر نمائیم، که اشتغال بکار، منبع درآمد ارزی، تغییر الگوی مصرفی جامعه، جایگزینی صادرات غیرنفتی، صدور فرهنگ انقلاب از طریق ساخته‌های دستی، رونق کشاورزی ودامپروری در اثر ازدیاد درآمد روستائیان وعدم مهاجرت به شهرها و... قسمتهایی از آن است

اشتغال بکار

بیکاری یکی از مسائل عمده وبغرنج کشورهای رو به رشد وخصوصا انقلاب اسلامی ایران در این برهه از زمان است، عامل اساسی این مسئله در کشور ما را میتوان اقتصاد وابسته دانست که عینیت آن پس از انقلاب اسلامی در نتیجه مبارزه ملت مسلمان ایران برعلیه دول استعمارگر وآغاز تحریم اقتصادی ظاهر گردید که منجر به رکود وبازایستادن چرخ‌های مراکز تولیدی شد، اینک که ما درگیر جنگ واقعی با ابرقدرتها هستیم حل این معظل را نمی‌توانیم اولا با اجرای طرحهای صنعتی نمائیم چرا که از یک طرف راه‌اندازی کامل صنایع داخلی خود احتیاج به زمان وسرمایه دارد واز طرف دیگر سرمایه‌گذاری‌های زیاد برای استفاده از ماشین‌آلات سنگین وایجاد مجتمع‌های عظیم صنعتی احتیاج به تکنسین‌ها ومتخصصان خارجی دارد که صرف نظر از منابع محدود ارزی ما با سیاست استقلال کامل اقتصاد جمهوری اسلامی منطبق نیست در ثانی ماشین آلات جدید اغلب با استفاده از تعداد معدودی کار گر فنی کار می‌کند در اینصورت نقش فوق‌العاده‌ای در جذب بیکاران نمی‌تواند داشته باشد.

آنچه در حال حاضر بعنوان درمان فوری و ضربتی اقتصاد بیمار کشور می‌تواند مؤثر افتد آن است که ما نیز همچون بسیاری از کشورها ازجمله هند، پاکستان، چین، مکزیک، تایلند و... بدون آنکه‌به‌اولویت‌طرحهای بزرگ صنعتی خود لطمه‌ایی وارد سازیم صنایع دستی را نیز بعنوان رشته‌هایی مکمل در اقتصاد مورد حمایت و تقویت قرار دهیم که از طرفی هم می‌تواند در بالا بردن سطح اشتغال و ایجاد کار نقش عمده‌ایی داشته باشد و هم آنکه اقتصاد تک‌تولیدی را که متکی بر صادرات نفت است از این حالت درآورده باشیم.

درآمد ارزی

آنچه مسلم است اقتصاد

تک محصولی ما که متکی بر منابع نفت است با شرایط مختلفی که در جریانات گوناگون جهانی روی می‌دهد نمی‌تواند از ثبات برخوردار باشد چرا که نوسان مداوم

بهای نفت در بازارهای بین‌المللی همیشه موجب تزلزل اقتصادی کشورهای صادرکننده نفت است از اینرو برای ثبات کامل اقتصادی ودرنتیجه درآمدهای ارزی ناشی از تولیدات صادراتی می‌باید تنوعی در صادرات و درنتیجه عدم اتکا به یک محصول مورد توجه قرار گیرد در حال حاضر که صادرات غیرنفتی ما کمتر از ۱۰ درصد را تشکیل میدهد می‌باید بخاطر گریز از اتکای بیش از حد به نفت که سلاحی برنده برعلیه مستکبران جهان است صنایع دستی هرچه بیشتر گسترش یابد که متأسفانه کمتر بدان توجه شده است لذا باتوجه به تأمین مواد اولیه صنایع دستی که بیش از ۹۰٪ آن در ایران وجود دارد و همچنین پائین بودن نسبی دستمزدها و ارزانی نیروی انسانی می‌توان برای وسعت بخشیدن به این رشته از صنعت ودرنتیجه صدور و کسب درآمد ارزی مناسب ازاین طریق اقدام نمود.

افزایش تولید کشاورزی

با توجه به فصلی بودن کار کشاورزی و عدم امکان کشت و زرع در نیمی از سال بناچار کشاورزان می‌باید فصولی از سال را بیکار بگذرانند.

لذا برای پرکردن اوقات بیکاری و جلوگیری از مهاجرت بی‌رویه روستائیان به شهرها که در نتیجه عدم درآمد کافی از تولیدات کشاورزی است لزوم انجام اقدامات اساسی و نیز بوجود آوردن امکان کار و فعالیت در جوار کار کشاورزان هر چه بیشتر ضروری می‌نماید. با توجه به تهیه آسان مواد اولیه فرآورده‌های دستی که اکثرا در روستاهای مملکت وجود دارد می‌توان با ترویج و توسعه صنایع دستی به مشکل بیکاری کشاورزان در فصولی که فعالیت کشاورزی ممکن نیست خاتمه داد و برای سایر اعضاء خانواده کشاورز نیز در اوقات فراغت، کار و درآمد ایجاد نمود.

همچنین صنایع دستی در روستاهایی که امکان فعالیت کشاورزی ندارد نیز منبع درآمد است چنانچه در اغلب مناطق کویری ایران و نیز سیستان و بلوچستان نظیر کویر، سومیج- پیپ، لاشار و ایرندگان سوروندوزی رواج داشته و در کلپورگان و گشت نیز سفالسازی و گلیم بافی از مهمترین فعالیت تولیدی روستائیان این خطه بشمار میرود.

صنایع دستی در ایالات و عشایر نیز از اهمیت و موقعیت خاص خود برخوردار است گرچه عمده‌ترین فعالیت این گروه را دامپروری تشکیل میدهد اما قالیبافی و گلیم بافی را می‌توان از تولیدات مهم آنها بحساب آورد.

قطعا عامل اصلی مهاجرت روستائیان و در نتیجه رکود کشاورزی و دامپروری درآمد ناچیز کشاورزان است (اگرچه عوامل دیگر از قبیل نداشتن زمین، مسکن مناسب، عدم بهداشت، وضع تحصیلی صحیح فرزندان و... را میتوان برشمرد) که برای حل این مشکلات علاوه بر فراهم

اوردن تسهیلات کشاورزی می‌باید کار مناسبی که به تالا رفتن درآمد خانوار روستائی کمک کند ایجاد نمود که با توجه به تهیه آسان مواد اولیه و عدم لزوم سرمایه‌گذاریهای سنگین صنایع دستی، می‌تواند این سهم مهم را بعهده گیرد.

تغییر الگوی مصرف جامعه

دگرگونی در روابط فرهنگی طاغوتی از جمله موارد مهمی است که انقلاب اسلامی ایران با الهام از ایدئولوژی غنی اسلام در راس اقدامات خود قرار داده است چرا که انقلاب ما اصالتا انقلابی فرهنگی است در نتیجه در همه زمینه‌ها با ارائه الگوئی صحیح روابط سست و نادرست گذشته را یکی پس از دیگری کنار میزند.

باتوجه به روش مصرف جامعه که بر مبنای فرهنگ طاغوت پی‌ریزی گردیده و هنوز نیز کم و بیش وجود دارد می‌باید هرچه سریعتر در جهت کنار زدن و جایگزینی روشی صحیح اقدام نمائیم گرچه در بسیاری از موارد موفقیتهایی بدست امده اما ادامه آن می‌تواند جامعه را از این بیماری مزمن مصرف ساخت فرنگ نجات بخشد. در این جا نقش صنایع دستی بعنوان کالای جانشینی از اهمیت ویژه‌ای برخوردار است چرا که در همه ابعاد مصرف جامعه می‌تواند فعالیت نماید.

رواج و توسعه قالی‌بافی، گلیم‌بافی، جاجیم‌بافی، نمدمالی، حصیربافی، شیشه‌سازی، سفالسازی، سرامیک‌سازی، پارچه و زری‌بافی، گیوه‌دوزی، پوستین‌دوزی.... می‌تواند جایگزین کالاهای وارداتی زیادی از جمله، موکت، ظروف شیشه‌ای چینی و ملامین، پارچه، لباس، کفش، پرده‌گرگره... شود که صرفنظر از کاهش خروج از ارز می‌تواند مبارزه ملت ما بر علیه بیگانگان را هرچه بیشتر استحکام بخشد.

بی‌شک اثرات مثبت صنایع دستی آنقدر زیاد است که نمی‌توان دراین مقوله به همه آنها پرداخت اما غیروابسته بودن این رشته می‌تواند دراین برهه از زمان ما را به اهمیت هرچه بیشتر آن واقف گرداند گرچه تورم ناشی از اقتصاد ناهنجار مشکلات عمده‌ایی را از جمله بالا رفتن دستمزدها،کاهش زمینه‌های عرضه و مشکلات مربوط به تهیه مواد اولیه را ایجاد کرده اما با برنامه‌ریزیهای جدید می‌توان صنایع دستی را که صرفا جنبه تزئینی و تجملاتی پیدا کرده و تنها درانحصار گروههای پردرآمد و سرمایه‌دار است به میان مردم برد.

توسعه صنایع دستی

برای احیای هرچه بیشتر صنایع دستی که دررابطه مستقیم با استقلال اقتصادی ما است دولت می‌باید سیاستهای جدیدی اتخاذ نماید تا اولا صنعتگران این رشته با دلگرمی به کار پردازند. ثانیا، جهت مصارف زندگی مردم به آنها روی آورند و درثالث برای جایگزینی صنایع دستی بجای نفت و صدور تولیدات این رشته با عقد قراردادهای صادراتی هرچه بیشتر درجهت حمایت از آن کوشش نماید که درذیل خلاصه‌ای از اقدامات مثبتی که می‌تواند جهت رشد و تولید هرچه بیشتر صنایع دستی انجام گیرد یادآوری میشود.

۱- تهیه مواد اولیه مناسب با قیمت عادله برای صنعتگران

۲- تهیه ابزار و وسایل کارجمعی که خرید آن برای هر صنعتگر امکان پذیر نبوده و مقرون به صرفه نیست.

۳- بازاریابی برای محصولات تولیدی ازطریق تبلیغات گسترده رادیو، تلویزیونی و رسانه‌های گروهی

۴- بسیج مردم قهرمان ایران جهت روی آوری وحمایت از صنایع دستی وجایگزینی آنها درمقابل کالاهای وارداتی.

۵- کوتاه کردن دست واسطه‌ها وحمایت از تولید کنندگان واقعی

۶- ایجاد شرکت تعاونی صنایع دستی وگسترش فروشگاههای سازمان صنایع دستی جهت خرید عمومی

۷- تحرک وتولید بیشتر وماشینی کردن قسمتهایی از صنایع دستی که به ماهیت اصلی آن لطمه‌ای وارد نسازد.

۸- فروش محصولات از طریق انعقاد قرار دادهای بازرگانی وتجاری باکشورهایی که باایران معامله دارند وبا پرداخت قسمتهایی از بهای معاملات دوجانبه خارجی از صنایع دستی

۹- ایجاد فروشگاهها ونمایشگاههای مختلف در سفارتخانه‌ها ومحلهای نمایش خارج از کشور

۱۰- اختصاص صنایع دستی به بخشی از ارز مسافرین خارج از کشور

۱۱- تحول در طرحهای قدیمی وجایگزین کردن طرحهای انقلابی که نشاندهنده مبارزات ملت قهرمان ایران است درکمک به رشد فرهنگ جامعه وصدور انقلاب از طریق ساخته‌های دستی

۱۲- گرد آوری واستفاده ازمتخصصین درجهت ارائه طرحهای جدید وتولید مواد اولیه ضروری در داخل کشور

۱۳- توسعه واحدهای آموزشی سازمان صنایع دستی ایران با استفاده ازتجهیزات ووسایل کامل وبکار گماردن استاد کاران متخصص وماهر برای تربیت علاقمندان وبیکارانی که میتوانند از اینطریق امرار معاش کرده وروانه بازار کار شوند.

بدون تردید انجام این اقدامات وسایر برنامه‌های مشابه آن می‌تواند درکاهش بیکاری‌های آشکار وپنهان ونیز به افزایش درآمد کشاورزان وعشایر که می‌باید در سراسر مملکت برای تولیدات محصولات کشاورزی ودامپروری کوشش نمایند کمک نموده واز روی آوری روستائیان ومهاجرت بی‌رویه آنها به شهرها جلوگیری نماید.

گرچه پرداختن به صنایع دستی وآموزش به‌جگردگانی که خانه وکاشانه خود را ازدست داده ومعر درآمدی ندارند مورد توجه دولت قرار گرفته اما ادامه وپیگیری این برنامه‌ها می‌تواند وضع کلیه مهاجرین جنگی را متحول سازد که امیدوارم هرچه زودتر بابرنامه ریزیهای جدید جهت تولید هر چه بیشتر فرآورده‌های دستی ودرنتیجه صادرات آنها تحولی اساسی در وضع اقتصادی ما پدید آید.

ادامه دارد

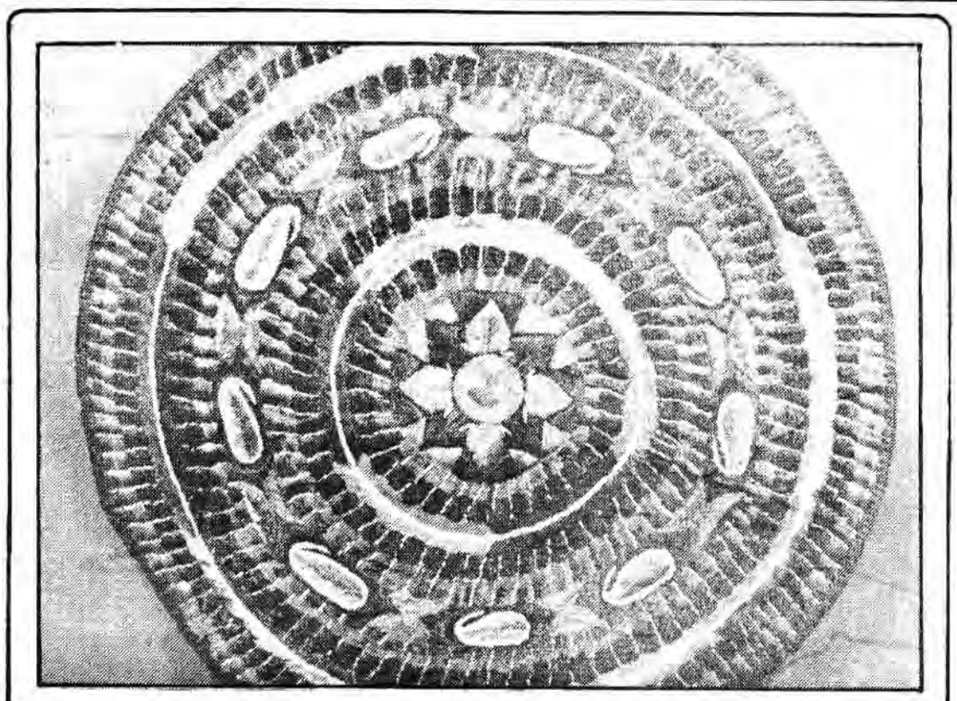

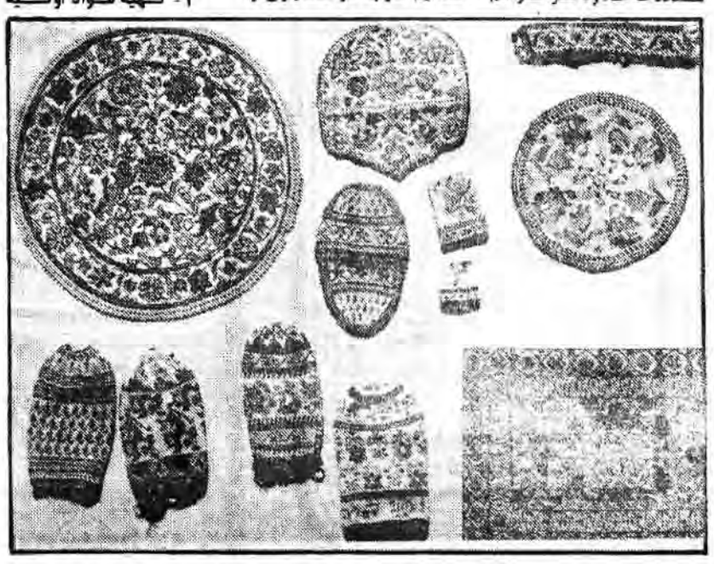

*** امروز که به یمن انقلاب اسلامی توانسته‌ایم چنگالهای عفریتی استکبار جهانی را ازاین مملکت قطع نمائیم باید درجهت خودکفایی واستقلال اقتصادی تلاش پیگیری را آغاز کنیم چرا که استقلال واقعی زمانی پدید می‌آید که به عدم وابستگی اقتصادی رسیده باشیم.**

*** باتوجه به تهیه آسان مواد اولیه فرآورده‌های دستی که اکثرا در روستاهای مملکت وجود دارد می‌توان باترویج وتوسعه صنایع‌دستی به‌مشکل بیکاری کشاورزان در فصولی ازسال که فعالیت کشاورزی ممکن نیست خاتمه داد.**

*** برای درمان سریع وضربتی بیکاری ناشی از اقتصاد بیمار باید همچون بسیاری از کشورها بدون آنکه به اولویت طرحهای بزرگ صنعتی خود لطمه‌ایی وارد سازیم صنایع دستی را بعنوان رشته‌هایی مکمل دراقتصاد موردحمایت وتقویت قرار دهیم.**
*** درحال حاضر صادرات غیر نفتی ماکمتر از ۱۰ در صد است که می‌باید بخاطر گریز از اتکای بیش از حد به نفت صنایع دستی گسترش یابد تادرآمد ارزی مناسبی ازاین طریق بدست آید.**

*** احیای صنایع دستی دراین برهه اززمان می‌تواند بسیاری ازمشکلات عظیمی را که هم اکنون با آنها دست بگریبانیم حل نماید.**

*** اثرات مثبتی که از طریق تولیدات صنایع دستی درکوتاه و بلند مدت نصیب مامی‌شود نه تنها استقلال واقعی اقتصادی است بلکه، اشتغال بکار، منبع درآمد ارزی، جایگزینی صادرات غیر نفتی، صدور فرهنگ انقلاب از طریق ساخته‌های دستی، رونق کشاورزی ودامپروری دراثر ازدیاد درآمد روستائیان وعدم مهاجرت به شهرها و... قسمتهایی ازآن می‌باشد.**

۲۲ بهمن سر آغاز چهارمین سالگرد پیروزی انقلاب اسلامی شکوهمند ملت ایران مبارک باد

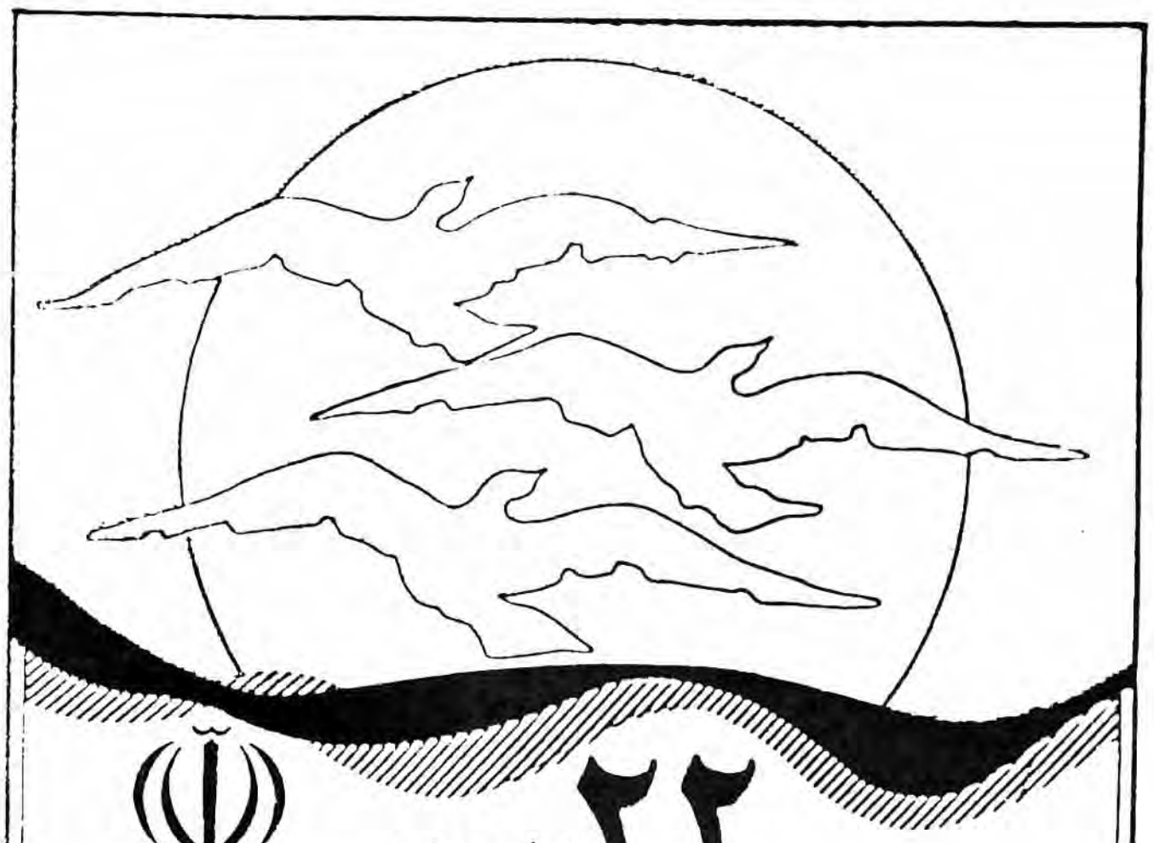

۲۲ بهمن

روز سرنگونی رژیم کفر را شاد باش میگوئیم

گرامی باد یاد شهیدان به خون خفته انقلاب اسلامی ایران

شرکت سهامی خاص هاماراگ

نماینده انحصاری ماشین‌های راهسازی کوماتسو در ایران
قسمت نظارت وزارت بازرگانی- تلفن ۵۶-۸۳۱۶۵۳

سر آغاز چهارمین سالگرد انقلاب شکوهمند اسلامی ایران بر ملت شهیدپرور مبارک باد

هیچ فریضه ای در اسلام بالاتر از حفظ اسلام نیست
امام خمینی

۲۲ بهمن سومین سالگرد انقلاب اسلامی ایران به ملت مسلمان ایران مبارک باد.

کارکنان شرکت کفش وین

۲۲ بهمن

روز سرنگونی رژیم کفر را شاد باش میگوئیم

گرامی باد یاد شهیدان به خون خفته انقلاب اسلامی ایران

مسئول اتحادیه بنکداران قماش تهران
حاجاکبر انصاری

۲۲ بهمن
روز ایثار
روز حماسه

سه سال سر شار از خون و ایثار و حماسه و جانبازی در سنگرهای ستیز ابدی کفر و ایمان گذشت..

با این امید که در چهارمین سال انقلاب اسلامی‌مان، سراسر جهان کفر، در پرتو نور راستین اسلام روشنایی بگیرد، سالگرد انقلاب را به پیشگاه امام و امت شهید-پرور تبریک میگوئیم.

هیئت مدیره و کارکنان شرکت پارس ترونیک ملی شده و شرکت لوازم خانگی پارس ملی شده و شرکت مهندسی بازرگانی پارس ملی شده

۲۲ بهمن
روز ایثار
روز حماسه

سه سال سر شار از خون و ایثار و حماسه و جانبازی در سنگرهای ستیز ابدی کفر و ایمان گذشت..

با این امید که در چهارمین سال انقلاب اسلامی‌مان، سراسر جهان کفر، در پرتو نور راستین اسلام روشنایی بگیرد، سالگرد انقلاب را به پیشگاه امام و امت شهید-پرور تبریک میگوئیم.

اتحادیه آهنگران و صنعتگران اتومبیل

گرامی سالروز انقلاب اسلامی ایران
برهبری زعیم عالیقدر
حضرت آیت الله العظمی
امام خمینی
بر مسلمانان فرخنده و پیروز باد

شرکت تکنوآجر «ملی شده»

۲۲ بهمن
روز ایثار
روز حماسه

سه سال سر شار از خون و ایثار و حماسه و جانبازی در سنگرهای ستیز ابدی کفر و ایمان گذشت..

با این امید که در چهارمین سال انقلاب اسلامی‌مان، سراسر جهان کفر، در پرتو نور راستین اسلام روشنایی بگیرد، سالگرد انقلاب را به پیشگاه امام و امت شهید-پرور تبریک میگوئیم.

اتحادیه تعمیرکاران لوازم برقی

۲۲ بهمن
روز ایثار
روز حماسه

سه سال سر شار از خون و ایثار و حماسه و جانبازی در سنگرهای ستیز ابدی کفر و ایمان گذشت..

با این امید که در چهارمین سال انقلاب اسلامی‌مان، سراسر جهان کفر، در پرتو نور راستین اسلام روشنایی بگیرد، سالگرد انقلاب را به پیشگاه امام و امت شهید-پرور تبریک میگوئیم

دفتر مرکزی مجمع انجمنها و شوراهای اسلامی جنوب تهران

گرامی سالروز انقلاب اسلامی ایران
برهبری زعیم عالیقدر
حضرت آیت الله العظمی
امام خمینی
بر مسلمانان فرخنده و پیروز باد

اتحادیه صنف خشکبار و آجیل فروش تهران

۲۲ بهمن
روز ایثار
روز حماسه

سه سال سر شار از خون و ایثار و حماسه و جانبازی در سنگرهای ستیز ابدی کفر و ایمان گذشت..

با این امید که در چهارمین سال انقلاب اسلامی‌مان، سراسر جهان کفر، در پرتو نور راستین اسلام روشنایی بگیرد، سالگرد انقلاب را به پیشگاه امام و امت شهید-پرور تبریک میگوئیم.

از طرف هیئت مدیره اتحادیه ذوب کنندگان فلزات- عباس احمدی

گرامی سالروز انقلاب اسلامی ایران
برهبری زعیم عالیقدر
حضرت آیت الله العظمی
امام خمینی
بر مسلمانان فرخنده و پیروز باد

اتحادیه شرکت تعاونی و انجمن اسلامی صنف خیاط تهران و حومه

بمناسبت سرآغاز چهارمین سالگرد پیروزی انقلاب اسلامی شکوهمند ملت ایران

۲۲ بهمن
روز ایثار
روز حماسه

سه سال سر شار از خون و ایثار و حماسه و جانبازی در سنگرهای ستیز ابدی کفر و ایمان گذشت..

بااین امید که در چهارمین سال انقلاب اسلامی‌مان، سراسرجهان کفر، درپرتو نور راستین‌اسلام‌روشنایی بگیرد، سالگرد انقلاب را به پیشگاه امام و امت شهید-پرور تبریک میگوئیم.

شرکت ماشینهای راه سازی

گرامی سالروز انقلاب اسلامی ایران
برهبری زعیم عالیقدر
حضرت آیت‌الله العظمی
امام خمینی
برمسلمانان فرخنده و پیروز باد

اتحادیه ناشران و کتابفروشان تهران.

۲۲ بهمن
روز ایثار
روز حماسه

سه سال سر شار از خون و ایثار و حماسه و جانبازی در سنگرهای ستیز ابدی کفر و ایمان گذشت..

بااین امید که در چهارمین سال انقلاب اسلامی‌مان، سراسرجهان کفر، درپرتو نور راستین‌اسلام‌روشنایی بگیرد، سالگرد انقلاب را به پیشگاه امام و امت شهید-پرور تبریک میگوئیم.

انجمن اسلامی صنف آهنکاران ساختمان

سالگرد انقلاب شکوهمند اسلامی را به پیشگاه رهبر بزرگ انقلاب و مردم قهرمان ورزمندگان پرتوان و حماسه‌آفرین ایران شاد باش گفته پیروزی کامل انقلاب و سلحشوران سر افراز اسلام را آرزو دارند.
کارکنان شرکت خدماتی
ارساگاز (سهامی خاص)

گرامی سالروز انقلاب اسلامی ایران
بر رزم آوران سنگر خونین خوزستان
امام امت خمینی کبیر
و مردم مسلمان و مبارز ایران مبارکباد

انجمن اسلامی نانوایان تهران

۲۲ بهمن
روز ایثار
روز حماسه

سه سال سر شار از خون و ایثار و حماسه و جانبازی در سنگرهای ستیز ابدی کفر و ایمان گذشت..

بااین امید که در چهارمین سال انقلاب اسلامی‌مان، سراسرجهان کفر، درپرتو نور راستین‌اسلام‌روشنایی بگیرد، سالگرد انقلاب را به پیشگاه امام و امت شهید-پرور تبریک میگوئیم.

رئیس هیئت معتمد انجمن اسلامی موقت دراتحادیه صنف بار فروشان میادین میوه و ترمبار تهران - رضا قاسمیه

۲۲ بهمن
سالگرد انقلاب اسلامی ایران
را به رهبر کبیر انقلاب امام خمینی و امت شهید پرور ایران
تبریک میگوئیم.
سندیکای شرکتهای تاسیساتی

۲۲ بهمن
روز ایثار
روز حماسه

سه سال سر شار از خون و ایثار و حماسه و جانبازی در سنگرهای ستیز ابدی کفر و ایمان گذشت..

بااین امید که در چهارمین سال انقلاب اسلامی‌مان، سراسرجهان کفر، درپرتو نور راستین‌اسلام‌روشنایی بگیرد، سالگرد انقلاب را به پیشگاه امام و امت شهید-پرور تبریک میگوئیم.

کارکنان - انجمن اسلامی و مدیریت گروه شرکتهای ساوالوکس

گرامی سالروز انقلاب اسلامی ایران
برهبری زعیم عالیقدر
حضرت آیت‌الله العظمی
امام خمینی
برمسلمانان فرخنده و پیروز باد

کارکنان شرکت سهامی
گروه زمزم (پپسی کولا)

۲۲ بهمن
سالگرد انقلاب اسلامی ایران
را به رهبر کبیر انقلاب امام خمینی و امت شهید پرور ایران
تبریک میگوئیم.
مصطفی و هداشتی - تولیدی سانرایز

۲۲ بهمن
آغاز چهارمین سالگرد انقلاب اسلامی به
امام امت
و ملت بزرگ و شهید پرور ایران
مبارک باد

هیئت مدیره صنف فخار

سرآغاز چهارمین سالگرد پیروزی انقلاب اسلامی را
به حضور امام امت خمینی کبیر
و ملت شهید پرور ایران تبریک و تهنیت عرض
نموده و توفیق رزمندگان اسلام را در جبهه‌های
نبرد حق علیه باطل را از خداوند متعال خواستاریم

شرکت ملی انبارهای عمومی
و خدمات گمرکی ایران

از خون جوانان اسلام هنوز لاله میدمد...

آری ، اکنون که سه‌سال از پیروزی شکوهمند انقلاب‌مان میگذرد ، هنوز جنگ خون و شمشیر و کفر و اسلام ادامه دارد...
و
در این لحظات سرنوشت‌ساز تاریخ ، کمبرویم تاپیروزی کامل تمام اسلام را بر تمامی کفر برای همیشه در سنگر جهاد ثبت‌کنیم

سالگرد انقلاب شکوهمندمان
را به پیشگاه امام
بزرگوار و امت شهید
پرور تبریک و تهنیت
عرض میکنیم

اتحادیه و شرکت تعاونی عطاران و سقط فروشان تهران و توابع

نیازمندیهای عمومی روزنامه جمهوری اسلامی

از ۸ صبح الی ٤ بعد از ظهر تلفنی آگهی می‌پذیرد تلفن‌های ۳۱۲۹۲۹ و ۳۱۲۹۹۹

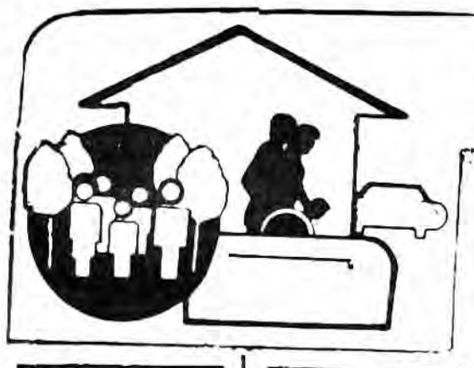

شستشوی فرش

قالیشوئی اسلامی
تحویل ٤٨ ساعته
رفوگری شستشو با اصول مدهی
۵۵۱۶۱٤

قالیشوئی
ماژیک حاده قدیم کرج
۵۹۰۰۵٤
٦٤۷۵۱۳
۵۹۲۷۵۵

قالیشوئی
ماژیک واقعی
۵۹۵۵٦۹

قالیشوئی داودی
۵۵۹۲۸٦
تحویل ٤٨ ساعته با اصول مدهی

قالیشوئی تهران
۵۵۰۰۹۸

قالیشوئی
ماژیک ری
۵۵۹٦۵٦

قالیشوئی ماژیک
شستشو با رنگرداری متری ۱۵۰ ریال
۵۵۱۵۰٦

قالیشوئی ابر
۵۵۰۸٤۳
٦۵۷۷٤۸

قالیشوئی ماژیک
با اصول مدهی
۵۹۷۵۵٦

قالیشوئی
داود کربلائی
۵۹۵۳۳٦

قالیشوئی ماژیک اصل.
خشکشوئی مسلمان وموکت با مجهزترین دستگاههای اتوماتیک از مشتریان محترم خواهشمند است با تلفنهای
۵۹٤٤۷۵
۵۹۵۷۳۱
۲۸۸۱۳۹
۲٤۸۳٦۰
تماس بگیرند

قالیشوئی
نارمک
رفوگری
رنگبرداری
۷۹۵۷۲۹
۸۲۱۸۰۹

قالیشوئی
ورفوگری
توحید
شستشو با اصول مدهی تحویل در ٤٨ساعت
۵۵۷۸٦۹

قالیشوئی بیوک
به سرپرستی داریوش
-۵۵۱۳٦۰
۹۷۷۱۱۸
رنگبرداری رفوگری پذیرفته میشود

قالیشوئی وطن
۵۵۱٦۷۰

شستشوی مبل و موکت

تهران و حومه
خشکشوئی مبل، موکت، فرش، نظافت کلی و تعمیر پرده کرکره
۲٦۹۰٦۰

تزئینات

نقد و اقساط
موکت- کفپوش- انواع کاغذ دیواری لوردراپه و نقاشی ساختمان
۷٦۹۰۷٤

تزئینات
نقاشی ساختمان پذیرفته می شود
حاج حسن اکبر زاده
۸٤۸٤۲۳

شرکت تجارتی و رفاهی زماون
موکت، نقاشی ساختمان دکوراسیون و کلیه تزئینات
تلفن ۸۹۱۳۸۳

تعمیرات لوازم خانگی

تعمیر وسرویس
بخاری، گاز، دماگاز
٦۲۷۹۱۷

شرکت مهندسی رنر تایم
طرح و اجرا، سرویس و نگهداری شوفاژ- تهویه- سردخانه- تعمیر یخچال- لباسشوئی- احاق گاز و تبدیل به گاز شهری
تلفن
۹۳۱۱۱٤
٦٦۲۰۷۹

تعمیر تلویزیون

تعمیر تلویزیون رنگی پارس، گروندیک لوه
۲۳۹۳۸٦
جهت سپاه رایگان

تعمیر تلویزیون رنگی و سیاه و سفید سرویس جهت ارگانهای انقلابی
مجانی
۳۳۸۰٦۹

تعمیرگاه مرکزی پارس
تعمیر تلویزیون رنگی سیاه و سفید پارس- تلموند- هیتاچی تلفنکن- تلاپوند
۳۳٦٤٦۹

تعمیر تلویزیون فوری در منزل
پارس- گروندیک- ارتا- تلر- تلموند- شهاب- شاوب‌لورنس
۹۲۵۷۷۱

برای ساختمان شما

داربست فلزی رولپلاک و کمرآز شرکت سمساسار
۸٤٤۱۳۸

سقف بتونی ۳۷۵۹۵۷

آموزشگاه آزادی

با اعطای گواهینامه وارب کار
رادیو - تلویزیون
نقشه برداری نقشه کشی
حسابداری دفتر داری دوبل
انتهای آذربایجان ۹۵۲۱۵۹

آسفالت و ایزولاسیون

ایزول پرس
بام خود را با بهترین نوع عایق موجود در ایران که در اختیار ما میباشد
ایزولاسیون
کلید متخصصین این شرکت بام ایزولاسیون شده شما را تا ۱۵ سال تضمین میکند.
۸٤۷۸۸٦

ایزوگام
برای بام شما
شرکت ایزولکرم
۸۲۱۱۳۲

آگهی‌های گوناگون

اتوبخشگان
مجهزترین بسته بندی مبلمان و اثاثیه منزل سپهروسپهرسان بدون تعطیلی ۷٦٦٤۸۸

کلاس زبان

کسانی به حج میروند که عربی بدانند، عربی را با ما بیاموزند ۸۹۸٤۸۳

تخلیه‌چاه‌ولوله‌بازکنی

شرکت خدماتی داسکین
تشخیص
ترکیدگی باکامپیوتر
ترمیم با بنائی و مصالح
لوله‌بازکنی فوری
با هنر برقی و بمپ تراکم بدون خرابی و ارزان
تخلیه‌چاه
۸٤۳۵٤۸
۸۵٦۲۱٦

سازمان خدماتی مرینکو
تشخیص
ترکیدگی
لوله اب گاز اروان
ترمیم و بنائی اروان
لوله‌بازکنی
تخلیه‌چاه
ارزانتر از همه‌جا
فوری شبانه‌روزی
٦٤۸۹۷۹
٦٤۸٤۳۹

موسسه فنی چکه
چکه
شبانه روز در خدمت شما
تشخیص
لوله با کامپیوتر
ترمیم با بنائی و مصالح
لوله‌بازکنی
ارزان و فوری
۲٦٦٤٤٦
۲۲۵۰۳٦

تخلیه‌چاه‌ولوله‌بازکنی
تشخیص
ترکیدگی لوله
با کامپیوتر
۶۶۱۹۶۶
۶۶٤۳۱۰
۶٤۱۵۶٤
۹۳۰٤۷۲ | ۶۶۷۱٤۹
۹۳۸٤۹۷ | ۵۶۲۹۰٤
۸۵۲۷۸۸ | ۵۳٤٤۳۲
۷۹۰٤۰۶ | ۵۳۸۳۲۷

سازمان فنی الهام
شبانه‌روزی
باسرویس
مجانی
تخلیه‌چاه
تشخیص
ترکیدگی
باکامپیوتر
و ترمیم لوله بنائی با مصالح
لوله‌بازکنی
۸۳٤۸۸۱
۷٦۳۲٦۷
شعبه کرج
۲۵٦۰

موسسه فنی مینا
تخلیه چاه
با اصول بهداشتی
تشخیص
ترکیدگی با کامپیوتر
ترمیم وبنائی با کلیه مصالح
لوله بازکنی
فوری بدون کنده‌کاری
۲٦۹۳۸۷
۲٦۳۷۷۰
۲٦۳۳۵۷

شرکت مهندسی
واترپارس
شبانه روزی
با سرویس
مجانی
تخلیه‌چاه
لجن کشی
تشخیص
ترکیدگی
باکامپیوتر
و ترمیم لوله، بنائی با مصالح
لوله‌بازکنی
۷٦٦۸۰۰
۷٦٦۷۹۹

ارزان‌فوری
شبانه‌روزی
تخلیه‌چاه
لجن‌کشی
تشخیص
ترکیدگی
ترمیم و بنائی بامصالح
لوله‌بازکنی
نصب‌سرویس‌نگهداری
شوفاژ
۷۹۳۱۹۲

تخلیه‌چاه
تشخیص
ترکیدگی لوله
با کامپیوتر لوله
بازکنی
لایروبی فوری اروان
شبانه روزی
۵٦٤٤٤۸
۷٦۵۷۱۵

قابل توجه اهالی تهران و حومه

بخصوص به مناطقی که لوله کشی گاز شهری رسیده است.لیست شرکتهای مجاز لوله‌کشی گاز مورد تائید شرکت ملی گاز

نام شرکت	آدرس	تلفن
فایر بال	خیابان شهرآرا خیابان سی‌ام شماره ۱۵	۹۷۰۱۳۸
شرکت مانسمان تکنیک	خیابان دماوند ایستگاه داریوش روبروی تعاونی شهر و روستا صبح تا ۵بعد از ظهر	۷۰۱۲۳۱
جولیان	جوانان	۲۲۹۲۷۲
نگهدارنده سهروردی شمالی	نبش آپادانا ساختمان ۱٦٦	۸۵۵۹۱۷
تأسیساتی گازموناسا	خیابان انقلاب مابین پل چوبی شماره۲۸۰	۷۵۲۰۹۱
شرکت تاسیساتی پارول	خیابان آزادی کوچه آشیان شماره ۵	۹٦۸۱۱۵
تکنیکال فرم	مطهری، پلاک ۲۳۳	٦۲۹٤۹۹ -۷٦۸۹۲۵
سیبت	روزولت سابق، کوچه اردلان، پلاک ۲٤	۸۲٤۹۵۳
پارس آور	تهران‌پارس، ۱٤۲ غربی پلاک ٤۲	۷۸٤٤۳٤
به گاز	مجیدیه شمالی ، میدان سرباز ، شماره ۳٤	۲۳٦۰۳٤
پارس فیکس چر	قائم‌مقام فراهانی شمالی کوچه دوم شماره۱۲۰	٦۲۹٦۲۳
کانجیس	ولی‌عصر، نبش خیابان کامران، پلاک ۱ طبقه دوم	۸۹٤۹۸۲
تأسیساتی ناسیل	مطهری ، پلاک ۳٤٦	۸۳٤۲۹۲
هایس	استاد نجات‌اللهی، خیابان هوریار، پلاک ۲۷	۸۹۵۲۹۱
شن آر	سپهبد قرنی، نیکو ، کوچه مهر، پلاک ٤۸	۸۹٤۱۵۰
تهران پلانت تام	دکترفاطمی ، ساختمان شماره۹ طبقه هفتم شماره۲٦	٦۵٦٤۱۷
ترموتایسن	سی‌متری جی جنب خراسانی پلاک ۸	۹٦۰۳٦۵
سماک گاز	دکترفاطمی ، روبروی هتل، خیابان باباطاهر	٦۵۵۰۹۲
قایا	سه راه طالقانی، اول خواجه نصیرطوسی، ساختمان ۳۸۰ طبقه سوم	۷٦۲٦۷۳
بهارآوران	ایرانشهر شمالی پلاک ۱۸۹ ساختمان کسری، طبقه ششم	۸۲۳۱۲۱
شرکت سه‌تی	میدان۷ تیر بزرگراه مدرس ساختمان شماره۵۷ طبقه اول	۸۲۵۲٤۹ -۸۳۹۱٤۰
عوذر	لوله کشی گاز ونصب چراغ گازی	۷۵۲۹۲٤ -۷۵۸٦۱۹
مهندسی و تاسیساتی هیتینگ تکنیک	میدان گلها شماره ۲۵۳	٦۵۰٦۸۸
خورشید گاز	ولی‌عصر- کوچه خورشید پلاک ۳۳	۸۹٦۵٤٦
انسی گاز	سهروردی شماره ٤٤	۸۳۷۱۰۳
شرکت ملقان گاز	شریعتی ظفر خیابان نسا کوچه سهیل شماره ۱۷ طبقه همکف	۲۲۳٦۰۹ ،۲۲۵۷۳۲
شرکت‌خدمات مهندسی متال تریتمنت	بلوار کشاورز صبای شمالی شماره ۷۷ طبقه پنجم متری ۱۷۰ تومان	۸۹۱٤۷۱
لوله‌کشی گاز باتائید دراسرع وقت با قیمت مناسب	تلفن	۸۲۲۷۸۸
شرکت ولدرتی	لاله زار نو چهارراه مهنا ساختمان شماره ۱ البرز طبقه اول شماره ۵	۳۰۵۱٦۸
شرکت نیستان	پاسداران نستان یکم پلاک ۲٤	۲۳۰۵۱۱
پرده‌های حفاظ دیوار و پنجره سقفهای سالن ساختمان و اطاقهای پیش‌ساخته		۸٤۷٦۳٦

تهران دیل
میدان آفریقا - خیابان الوند- خیابان۳۱ پلاک ۲۵
٦۸۲۱۷۹

هلم ایران دکتر شریعتی بستامی۲۹ ۲۳۸۲۱۲

دافمو
دکترشریعتی سه راه طالقانی پلاک ۱۷٦
۷۵۳۳٦۰ -۷۵۱٤۳۹

شرکت تاسیساتی ایمن لاین
تقاطع ولی عصر طالقانی ساختمان گلستان طبقه چهارم
٦٦۵٦۰۲

سردبندان
خیابان میرعماد خیابان هفتم پلاک ۲۱
۸۵٦۸۷٤ - ۲۳۵۱۹۷

هپاهیت
دکترشریعتی کوچه شقایق پلاک ۲۲آپارتمان چهارم
۷٦٤۲۳۳

گازرسانی آن-اف
میرداماد میدان محسنی، خیابان فرناز ، کوچه چهارم پلاک ۲۰
۲۲۹۸۱٤

تکنیک آزاده
گیشا، خیابان ۲٤ ، پلاک ۵۸
٦۳۱۸۱۵

اسفق‌نو مبارزان وراوینی، پلاک ۵۰
۸۳۲٤٤۷

آپ داون فلش
ایرانشهر جنوبی، شماره۵۵ طبقه چهارم
۸۳۳۰۲۱ ۲۹٦۷۰۱

رافی هیت
خردمند شمالی، کوچه بهادری ، پلاک ۱
۸۲۲٦۳٤

یک دویک
جردن مقابل سوپر جردن بلوارنادرپلاک ۸۳
۲۲٤۷۲۹ -۲۲۵٤۹۱

راه سازه
خیابان پیروزی صد دستگاه کوی مهدیه ، پلاک ۸۱
۳۳۲۱۳۱

ولزایران
خیابان انقلاب بین کالج و ویلا، کوچه سرشار
۸۲۲۰٦۸

فنی مهندسی یونقار
خیابان ولی‌عصر، بالاتر ازچهارراه مدرس کوچه مهستی پلاک ۲۳
۲۹۰۳۳۲

پلمبینکان
بهار، بالاتر ازبیمارستان شهربانی پلاک ۳۲۵
۷۵۸۰٦۹

باکام ایران
دکترفاطمی، ساختمان ۱۵۹ طبقه سوم
٦۵۷۲۳۵

وایت ایر
نارمک ، خیابان پدرثانی، خیابان هشت، شماره۷۳
۷۹۱۸۹۰ -۷۹۸۲۵٦

ژنر
خیابان ولی‌عصر بالاتر ازجام جم، کوچه کرانه شماره۲۳
۲۹۳۳٦۱

نپ کو
شمیران ، میدان امامزاده ، کوچه لاله
۲٤۵۷٦۷

ژارا
دکترفاطمی ساختمان شماره۱۸ طبقه ششم ، شماره۱۱
۸۹۷۷۵۲ -٦۵۰۰٤۲

مهندسی گوات بر
قائم‌مقام فراهانی پلاک ۳۹
۸۲٤۹۵۹

ترمولیت
بزرگراه رسالت تهران پارس ساختمان شماره ۱۱۰ طبقه سوم
۷۸۷۹۳۱

ولتاگاز
۸٤۸۱۱٦ -۸۵٤٦۷۹
۸٤٤۱۱۰ -۸۵۷۳۷۳

امداد گاز
بلوار کشاورز ۱٦ آذر خیابان شمالی دانشگاه پلاک ۵۱
٦۵۷٤۸۹

اتصال گاز
استاد مطهری نبش خیابان مفتح پلاک ٤٤۳
۸۳۲٤۰۳

شرکت مهندسی فلیمز ایران
لوله‌کشی گاز- نصب کلکتور - تبدیل سوخت

دریس
دکتر بهشتی دریای نور کوی نهم شماره ۳۲
٦۲۳۱۹٦

معاملات تلفن

خرید و فروش هر نوع تلفن
۳۸۵۳۸۱۸

بورس تلفن ٦۲٤٦۱۸

مرکز خرید و فروش تلفن
۷۹٦۸۲۸

خرید وفروش تلفن
در حا ۳۰۳۲۳٦

خریدوفروش تلفن
۸۲۱۸۷۵-۸۳۵٤۵۸

خرید و فروش هرنوع تلفن
٦٦۷۱۷۲-٦٦۲٦٦۲

آپارتمان فروشی

دودستگاه آپارتمان طبقه اول با حیاط و تمام وسائل یکی در خیابان ناهید و دیگری در امیریه فوری بفروش میرسد.
-۸۹۸۷٤٤-۸۹۳۵۸۱
۵٦۵۱۳۸

تعلیم نقاشی

تعلیم خط و نقاشی با تضمین در منزل و گالری
٦٤٤۵۲۰

شیشه

شیشه
تهیه و نصب در تهران و شهرستان
۸٤۸۸۷٦ -۸۵۲۳۳٦

گمشده

کارت موتور بشماره شهربانی ۱٤۷۷ تهران ٤٤ سام عبدالحمید بازارچی شهری مفقود گردیده اعتبار ندارد

کارت موتور بشماره شهربانی ۵٤۲۲ تهران ۵۰ سام شعبان کارگر مفقود گردیده اعتبار ندارد

کیف محتوی دسته چک بشماره ٦۹۷ و شناسنامه و ۲ عدد گواهینامه و یکسری مدارک مفقود گردیده از یابنده تقاضا میشود با شماره تلفن ۵۹٤۷۹۰ آقای قشقائی تماس و مژدگانی دریافت دارند.

گذرنامه شماره ٦۹۷۸۷۷ متعلق به اینجانب رحیم اربابیان مفقود گردیده است از یابنده تقاضا میشود با شماره تلفن ۵۳۸۹۱۱ تماس گیرند.

برای اولین بار در ایران
فروش فوق العاده مبلمان
از بزرگترین کارخانه تولیدی بمصرف کننده
کارخانه بزرگ مبلمان فارس
تلفن ۹۷۷/۹۰-۹٦۷٦۹۳-۹۵۳۳۷۱

توجه توجه
حراج
پوشاک‌هندی
انواع پوشاک هندی، پاکستانی
محکم، بادوام شیک با ارزانترین قیمت
فروشگاه محمد: خیابان ۱۷ شهریور خیابان گوته ۳۵۳۵۰۱
فروشگاه ریتس: میدان فردوسی ۸۳۸٦۱۰-۱۳

فرش امید
خرید فرشهای کهنه و نو جهت صادراتی حتی جمعه‌ها
۷۵۸۱٤۸

حراج فوق‌العاده
سال نو مبلمان نو
با ارزانترین قیمت و بهترین نوع چوب و پارچه به حراج گذاشته می‌شود.
افریقا (جردن) سه کوچه بالاتر از تقاطع میرداماد کوچه آناهیتا پلاک ۲٤
تلفن ۲۲۱٤۲۱-۲۲۷۲٤۵

نم پس نمیدهد
ازفرصت استفاده فرمائید
ایزولاسیون بام
باموادمقاوم ومطمئن فوری ارزان باتضمین
شرکت قیربام ایزولاسیون ایران
۸۵۵۵۰٦ -۸۵۵۷٤٤

جشن عروسی درتالار آینه امیر
عصرانه کامل ۲۵۰ ریال
عصرانه و شام ۵۰۰ ریال
آدرس: خیابان انقلاب روبروی سینما رویال
تالار آینه امیر
تلفن ۳۰۲۸٤۸

فرش خواجه‌نصیر
خریدار فرشهای نو، کهنه و اعلاء
۷۵۳٦۳٦

«کلاس وتوراسکی»
همه روزه می‌توانید به پیست‌های اسکی آبعلی، دیزین و شمشک بروید برای اطلاع بیشتر ازاین برنامه باتلفن ۲۷۹۳۱۹ تماس بگیرید

شرکت تاسیساتی باسابقه جهت کارگاه خود در زنجان احتیاج بیک نفر مهندس تاسیسات با ۷ سال سابقه کار کارگاهی دارد متقاضیان لطفاً باتلفنهای ٦٤٦۲۳٦ و ٦٤٦۳۳٦ تماس بگیرند.

بقیه‌درصفحه ۱۰

همزمان با برگزاری دهه فجر

۵ هزارشماره تلفن جدید درتهران به متقاضیان واگذارمیشود

● در حال حاضر ۱۳ مرکز الکترونیک در تهران وجود دارد که ۵ مرکز آن آماده بهره برداری شده است.

مرکز تلفن الکترونیک اختیاریه با ظرفیت نهائی نزدیک به ده هزار شماره تلفن بوسیله مدیر عامل شرکت مخابرات ایران افتتاح شد و این مرکز آماده است تا پنجهزار شماره تلفن در اختیار متقاضیان که نوبت آنها فرارسیده است قرار دهد.

بگزارش خبرنگار خبرگزاری جمهوری اسلامی در این مراسم که همزمان با جشنهای دهه فجر و سالگرد پیروزی انقلاب اسلامی برگزار شد حجت الاسلام جلالی امام جماعت کارکنان شرکت مخابرات وجمعی از مدیران این شرکت نیز حضور داشتند ابتدا مهندس واعظی مدیر عامل شرکت مخابرات ایران طی سخنانی به عملکرد سه ساله و موفقیتهای چشم گیر مهندسین و کارکنان این شرکت اشاره کردو گفت برادران متعهد ما دستگاههایی را تسطیم کرده و براه انداخته‌اند که در رژیم گذشته صد درصد بعهده کارکنان خارجی بوده و حتی ایرانیان اجاره نداشتند در محلی این دستگاهها نصب شده بود وارد شوند. سابرهمین گزارش مدیر عامل شرکت مخابرات همراهان از دستگاههای الکترونیک این مرکز بازدید کردند.

یکی از مسئولین مراکز تلفن الکترونیک به خبرنگار ماگفت در حال حاضر ۱۳ مرکز الکترونیک در تهران وجود دارد که ۵ مرکز آن آماده بهره برداری شده است و مرکز اختیاریه که گشایش یافت در حال حاضر با ۵۷۰ شماره آغاز بکار کرده است و آماده است تا هر زمان امور مقدماتی و اداری مربوط به متقاضیان این منطقه آماده شود پنجهزار شماره تلفن جدید در اختیار مشترکین قرار دهد و این مرکز میتواند ظرفیت بعدی و نهائی خود را به ۷الی ۱۰ هزار شماره افزایش دهد.

وی در توضیح نحوه کار دستگاههای این سیستم گفت کلیه امور مربوط به محل خرابی خطوط و شماره گیر مشترک، خطوط ارتباطی، با مراکز دیگر تعیین حق مکالمه و دیگر امور در کوتاهترین زمان بوسیله این دستگاههای مشخص میشود و کلیه امور و مربوط باین سیستم در کلیه مراکز بدست برادران متعهد ایرانی انجام میگیرد.

سمینار انجمنهای اسلامی کارخانجات تولیدی سراسرکشور گشایش یافت

بعدازظهر دیروز سمینار انجمنهای اسلامی کارخانجات تولیدی سراسر کشور با حضور نمایندگان واعضای انجمنهای اسلامی کارخانجات کشور وتنی چند از مقامها وشخصیتهای مملکتی با تلاوت آیاتی چند از کلام‌الله مجید کارخودرا آغاز کرد.

این سمینار که بمنظور بررسی وتشریح نقش انجمنهای اسلامی دراستقلال اقتصادی ورشد صنعتی وایجاد خودکفائی تولیدی وبمدت سه روز برگزار خواهدشد درساعت ۱۵/۳۰ باقرائت آیاتی از کلام‌الله مجید آغاز شد وسپس چند سرود توسط کارگران کارخانجات جرال استیل اجرا شد وبعدازآن یکی از برادران ازانجمن اسلامی ایران کاوه دررابطه با انگیزه تشکیل انجمنهای اسلامی سخنانی ایراد کرد ودرقسمت بعد مراسم چند سرود انقلابی توسط پرسنل شهربانی جمهوری اسلامی ایران اجرا شد. درادامه برنامه‌ها دواطلاعیه ازهیئت پاکسازی صنایع وشرکتها قرائت شد، پس ازقرائت اطلاعیه‌ها برادر احمد توکلی وزیر کار وامور اجتماعی که به همراه معاونین این وزارتخانه درمراسم شرکت کرده بود برای حاضرین سخنرانی نموده و به چند سئوال آنان پاسخ گفت درخاتمه برنامه‌های نخستین روز سمینار یکی از برادران کارگر ازکارخانه شیرپاستوریزه اشعار مذهبی قرائت نمود این مراسم درساعت ۱۸/۱۵ پایان یافت.

برنامه‌های سمینار دردومین روز که شامل سخنرانیها وپیشنهادات انجمنهای اسلامی شهرستانها است امروز ازساعت ۹/۵ تا۱۲/۵ همراه با نماز جماعت وادامه برنامه درساعت ۳ بعدازظهر خواهدبود لازم به یادآوری است که قائم مقام وزارت صنایع وتعدادی از مسئولین نهادهای انقلابی دراولین روز سمینار شرکت داشتند

اطلاعیه کانون هماهنگی شوراهای اسلامی کارخانجات

کانون هماهنگی شوراهای اسلامی کارخانجات با صدور اطلاعیه‌ای از شرکت کلیه کارگران و نمایندگان شوراهای اسلامی کارخانجات و شخصیتها جهت شرکت در کنگره سراسری شوراهای اسلامی کارخانجات کشور تشکر کرد متن اطلاعیه چنین است:

بسمه تعالی

بدینوسیله از کلیه شوراهای اسلامی و کارکنان کارخانجات تهران که در برگزاری چهارمین کنگره سراسری شوراهای اسلامی کارخانجات ، این کانون را یاری نمودند تشکر نموده و از نمایندگان شوراهای اسلامی سراسر کشور که در این کنگره شرکت نمودند کمال امتنان را داریم.

خداوند همه ما را در خدمت باسلام موفق بدارد

وزیر کار از کارخانه چیت ری بازدید کرد

روابط عمومی وزارت کار و امور اجتماعی اعلام داشت ساعت ۲۲ روز یک شنبه گذشته برادر احمد توکلی وزیر کار و امور اجتماعی بدون اطلاع قبلی از کارخانه چیت ری بازدید بعمل آورد. وزیر کار در این بازدید با یکایک کارگران قسمتهای مختلف کارخانه از قبیل تحریسی، بافندگی، رنگرزی که در شیفت سوم این کارخانه با تلاش شبانه خود به نیازهای جامعه اسلامی در این برهه از زمان پاسخ میدهند به گفتگو پرداخت و کارگران قسمتی از مشکلات خود را باوی در میان گذاشتند از جمله این مسائل بیمه، بازنشستگی، نحوه کار و توقف برخی از قسمتهای کارخانه در شیفت سوم کاری بود که علت آنرا کمبود کارگر در این شیفت عنوان کردند.

این بازدید که با استقبال گرم برادران کارگر مواجه گردید در ساعت ۲۳/۳۰ دقیقه پایان یافت.

از سوی اتحادیه داروخانه‌های تهران و کرج مراسم جشن سومین سالگرد پیروزی انقلاب اسلامی برگزار شد

بگزارش خبرنگار اقتصادی ما عصر دیروز ضمن برگزاری جشنی به مناسبت فرا رسیدن پیروزی انقلاب اسلامی و دهه فجر اتحادیه داروخانه‌های تهران، حومه و کرج فعالیت رسمی خود ا آغاز کرد.

این مراسم که با حضور وزیر کشور، حجت‌الاسلام محقق داماد، موسی خیر، جانبازان انقلاب، مدیر کل نظارت در تعاونیها، صاحبان داروخانه‌ها و داروسازان کشور نیز حضور داشتند با تلاوتی آیاتی از کلام.. مجید آغاز شد.

سپس رئیس اتحادیه داروخانه‌های تهران و حومه و کرج سبحانی ایراد کرد وبعداز آن چند سرود توسط برادران بسیج منطقه ۱۲ اجرا شد و آنگاه حجةالاسلام ناطق نوری ضمن برشمردن وظایف اخلاقی یک مسلمان در شرایط فعلی اظهار داشت:

در شرایط فعلی بعضی در شرایط محاصره اقتصادی، نظامی، سیاسی ابرقدرتها مسئولیت خطیری برعهده همه ما قرار گرفته است و بایستی کاری کنیم که مردم از این حکومت که با خون ۷۵ هزار شهید و ۱۰۰ هزار معلول بپا شده است ناراضی شوند.

بگزارش خبرنگار ما در پایان این مراسم هدایائی از سوی حجت‌الاسلام ناطق نوری به جانبازان انقلاب اهدا شد.

طی سالجاری

۳۳۰هزار هکتار از اراضی استان گیلان زیر کشت رفته‌است

● از مقدار زمین زیر کشت حدود ۲۲۵۲۰۰هکتار به کشت برنج اختصاص داشته که تولیدی برابر با ۴۵۰هزار تن از این محصول پیش بینی شده است

● طی سال آینده ۱۰هزار هکتار اززمینهای قابل کشت از سوی هیئت واگذاری زمین به کشاورزان استان گیلان واگذار خواهد شد.

مدیر کل اداره کشاورزی استان گیلان طی گفتگوئی با خبرنگار خبر گزاری جمهوری اسلامی ضمن اعلام این مطلب همچنین یاد آور شد از مقدار زمین زیر کشت حدود ۲۲۵هزار و ۲۰۰هکتار به کشت برنج اختصاص داشته که تولیدی برابر با ۴۵۰هزار تن از این محصول پیش بینی شده است. و مابقی زمینها اختصاص به کشت توتون، چای، غلات، حبوبات، پیاز داشته است.

وی افزود: در سال آینده نیز ۵۵ هزار هکتار اززمینهای قابل کشت از سوی هیئت واگذاری زمین به کشاورزان و روستائیان استان واگذار خواهد شد.

مهندس تیمور آریائی در زمینه تأمین نیازمندیهای کشاورزان گفت طی ده ماهه سالجاری حدود ۷۵هزار تن انواع کود و ۵هزار تن سموم در اختیار کشاورزان و شالیکاران قرار داده شده است.

همچنین در این مدت تعداد ۱۰۰دستگاه تراکتور، یکهزار دستگاه تیلر یکصد دستگاه گاوآهن و مقدار زیادی دیسک و دیگر ادوات کشاورزی از سوی بنگاه توسعه ماشین آلات و نمایندگی های مربوطه با همکاری برادران جهاد سازندگی در اختیار زارعین قرار داده شده است وی در همین رابطه گفت طی سالجاری نیز رقمی بالغ بر۵میلیارد و ۵۰۰میلیون ریال وام از طریق بانک کشاورزی به کشاورزان و روستائیان منطقه پرداخت شده است. وی افزود: طی این مدت جهت تامین علوفه مرغداریها و گاوداری ها مقدار ۸میلیون و ۳۹۳هزار و ۳۰۰کیلو درت،جو، سویا، گنجاله و تفاله چغندر بین صاحبان مرغداریها و دامداریها توزیع شده است که اینکار همچنان ادامه دارد. وی در زمینه فعالیت اداره دامپروری و دامپزشکی استان اظهار داشت ایستگاه دامپروری طی سالجاری ضمن تلقیح ۱۱۰۰راس دام ۳۰۰۰قطعه جوجه تخمی به کمک برادران جهاد سازندگی و با قیمت تمام شده بین روستائیان توزیع شده است.

۹۰۰ خانوار در استان چهار محال و بختیاری تحت پوشش‌سازمان بهزیستی قرار دارد

۹۰۰ خانوار در استان چهار محال و بختیاری تحت پوشش سازمان بهزیستی قرار دارند و تاکنون ۵۰ میلیون ریال به آنها کمک نقدی وجنسی شده است

آقای احمد یاوری مدیر بهزیستی استان چهار محال بختیاری در یک گفتگوی اختصاصی با خبرگزاری جمهوری اسلامی با اعلام این خبر اعلام کرد اعتبارات این سازمان بجز ماده ۱۷ در سال جاری معادل ۲۱ میلیون تومان است که نسبت به سال قبل ۱۰ میلیون افزایش داشته که در امور رفاهی، توانبخشی، خدمات، بهزیستی روستائی و اداری فعالیت دارد وی افزود هم اکنون ۶ مهد کودک در سطح این استان آموزش و نگهداری ۶۵۰ کودک را بعهده دارد و در پذیرش افراد در مهد کودک بعکس گذشته به فرزندان بی سرپرست بچه های کارگر که مادران آنها شاغلند و بعد به کارمندان اولویت داده میشود همچنین ۶ کلاس به تعداد ۱۴۰ نفر برای خواهران در رشته های خیاطی و بافندگی گذاشته شده که طی این مدت حدود ۳۹۲۸ قطعه لباس برای رزمندگان اسلام و جنگزدگان تهیه کرده‌اند در این گفتگو که برادر سعیدی مسئول مجتمع‌های خدمات روستائی سازمان بهزیستی نیز شرکت داشت گفت ۲۹ مجتمع حمایت روستائی که بیش از ۱۰۰۰ کودک را نگهداری میکنند جهت باروری فرهنگ اسلامی و آموزش ایدئولوژی و تشکیل کلاسهای اردوئی فعالیت دارند وی در پایان اظهار امیدواری کرد که برودی دو مجتمع جدیدالتاسیس اردل و «وراب» و یازده مجتمع دیگر نیز که با هزینه ۲ میلیون تومان در دست احداث و مرمت می‌باشد برودی مورد بهره برداری قرار گیرند

فعالیت بانک مسکن در ۹ ماهه اول سال جاری

گزارش فعالیت بانک مسکن در ۹ ماهه اول سال جاری به این شرح در اختیار خبرگزاری جمهوری اسلامی قرار گرفت.

بانک مسکن در نه ماهه سال ۱۳۶۰ جهت تامین مسکن اقشار مختلف مردم ۸۰۰۷ فقره وام بمبلغ ۸۴۸ میلیارد ریال پرداخت نموده است در توزیع اعتبارات مسکن کوشش شده است که اولویتهائی از نظر جلوگیری از مهاجرت به تهران سوق منابع اعتباری به فعالیتهای تولیدی، گسترش خدمات بانک در روستاها، تاکید بر رونق فعالیت شرکتهای تعاونی مسکن وتوجه به افراد کم در آمد و مستضعف برقرار گردد. بر این اساس در حالیکه وامهای پرداختی در نه ماهه سال جاری نسبت به دوره مشابه سال قبل در تهران کاهش داشته ا. تعداد وام پرداختی در شهرهای بزرگ ۴/۳ در صد ودر سایر شهرها ۲۳/۷ درصد افزایش نشان میدهد. در مدت مورد گزارش ۹۶/۲ درصد تعداد و ۷۹/۳ درصد مبلغ وامهای پرداختی به خارج از تهران اختصاص یافته است .

جهت تامین واحدهای مسکونی جدید مورد نیاز در سطح جامعه ۸۶/۸ درصد تعداد و۶۸/۸ درصد مبلغ وامهای اعطائی در دوره مورد گزارش به ایجاد تکمیل ونوسازی واحدهای مسکونی تخصیص دادهشد. وامهای پرداختی جهت احداث مسکن جدید نسبت بمدت مشابه سال قبل از نظر تعداد ۲۴/۷ در صد وار لحاظ مبلغ ۲۷/۶ درصد افزایش نشان میدهد.

ارائه خدمات بانک به روستاهای کشور در ۹ ماهه سال ۱۳۶۰ گسترش یافت. در این مدت به ۳۹/۱۰۲ نفر از روستائیان متجاوز از ۹ میلیارد ریال وام پرداخت شده که نسبت به دوره مشابه سال قبل از نظر تعداد ۲۴۲/۲ درصد واز لحاظ مبلغ ۳۲۶/۷ در صد افزایش نشان میدهد . همچنین جهت جذب کارکنان دولت از شهرها به روستاها در مدت مورد گزارش به ۵۹۹۷ نفر از کارکنان دولت در روستا برای ایجاد واحد مسکونی و سکونت در روستاهای کشور مبلغ ۴/۷ میلیارد ریال وام پرداخت شده است.

توجه به شرکتهای تعاونی مسکن بعنوان یک راه حل اساسی در راه تامین مسکن در مدت مورد گزارش نیز ادامه یافت. وام پرداختی به این شرکتها در ۹ ماهه سال جاری ۵/۸ میلیارد ریال بوده که نسبت بمدت مشابه سال قبل ۱۸/۹ درصد افزایش داشته است (جدول شماره ۷) در زمینه جلب سپرده‌ها نیز با ادامه اعتماد افراد سپرده‌های مردم نزد شعب بانک مسکن در پایان آذرماه ۱۳۶۰ با ۱۸/۲ در صد افزایش نسبت به پایان سال ۱۳۵۹ به ۲۰۱/۶ میلیارد ریال رسید.همچنین **بانک مسکن اعلام کرد آماده پذیرش نظرات و راهنمائی‌های برادران وخواهران مسئول صاحب نظر جهت ارتقاء بیش از پیش کیفیت وکمیت عملکرد آتی خود میباشد.**

تلفنهای نیازمندیهای جمهوری اسلامی
۳۱۲۹۲۹ - ۳۱۲۹۹۹

آشنائی با مفاهیم اقتصاد اسلامی

۴

مالیات در اسلام

ب- مالیات مستقیم ونامنظم

دربخش پیشین به مالیاتهای مستقیم ومنظم (زکات وخمس) اشارهشد. دراین قسمت درباره نوعی دیگر مالیات اسلامی که مالیات مستقیم وغیرمنظم می‌باشد صحبت میشود. این نوع مالیات شامل کفارات، خراج، فدیه وغیره می‌باشد.

۱- کفارات

دین مقدس اسلام برای جبران بعضی ازگناهان پرداخت مقداری ازمال راشرط اساسی دانسته که بنام کفاره گناه معروف است مانند کسی که روزه واجب راافطار کند ویابه موقع نذروعهد خودراوفانکند

۲- خراج

خراج مقدار مالی است که ازعین محصول زمین ویاقیمت آن گرفتهمیشود. این مالیات براراضی انفال وفیئی برحسب تشخیص حکومت اسلامی ورضایت کارکنان، کشاورزان، زمین‌داران بنابه مصلحت عامه مردم بسته میشود واین مالیات دروهله اول باید صرف آبادی وخود کشاورز شود.

۳- فدیه

درجنگهایی که میان مسلمانان وکفار واقع میشود معمولاً اسیرانی ازکفاربدست مسلمانان گرفتارمیشود. آنها می‌توانند پس ازفرونشاندن آتش جنگ باپرداخت مقدار پولی که از طرف مسلمانان تعیین میشود خودرا ازاسارت آزادسازند.

ج- حق معلوم

یکی دیگرازمالیات‌هارابايد حق معلوم دانست وآن عبارت ازاین است که افراد متقی وپرهیزکار علاوه برپرداخت حقوق واجب مالی خودبه منظور تأمین ورونق زندگی مستمندان وسروسامان دادن وضع بینوایان و محرومان و جبران کمبودهای مالی آنانی که بقدر کافی توانایی کسب و کاردارند دردارائی خود سهمی را به نفع یادشدگان میدهند. دراین رابطه قرآن کریم می‌فرماید: والذین فی اموالهم حق معلوم للسائل والمحروم (معارج- آیه ۲۵) امام صادق (ع) درتفسیر این آیه فرموده‌است: غرض از حق معلوم زکات نیست بلکه حق معلوم مقداری است که شخص نسبت به دارائی خود هر روز یا هرهفته ازمالش جداکند وبه مستحقان برساند. (سفینة البحار - کلمه زکات)

انفاقات

شاید بیش ازهزارآیه درقرآن کریم باشد که صرف اموال رابرای رفع فقر فردی و اجتماعی توصیه میفرماید وروش پیامبراکرم (ص) وائمه اطهار(ع) نیزهمین بوده وشیعامخفیانه به نیازمندان رسیدگی میکرده‌اند.

وتعلیمات قرآن مجید براین است که صمت انفاق رادرمیان مسلمانان اشاعه‌دهد. الذین ینفقون اموالهم باللیل و النهار سرا وعلانیة فلهم اجرهم عندربهم ولاخوف علیهم ولاهم یحزنون. آنانکه شب وروز وپنهان وآشکاراموال خودراانفاق می‌کنند پاداششان نزد خداست وآرامش واطمینان می‌یابند که بیم واندوهی نخواهندداشت. ومهمتر اینکه زیاده برمقدار کفایت راانفاق نمایند. یعنی هرمسلمان هرچه سود اضافی دارد انفاق نماید. ویسئلونک ماذاینفقون قل العفو: ازتو می‌پرسند که چه مقدار انفاق نمایند، بگو زائد برکفاف ومخارج خودرا. (سورة بقرة آیه ۲۱۹)

د- مالیات دفعی وضروری به حکم حاکم

هر گاه بعللی از قبیل تدارکات وتجهیزات جنگی برای مقابله با دشمن ودفاع از منافع مسلمین وحفظ حدود ویا تحکیم مواضع نظامی ونیز ساختن مراکز آموزشی، تربیتی، عبادی، بهداشتی وغیره مانند دانشگاه بیمارستان وو... که ایجاد آنها مورد ضرورت قرار گرفته وهمچنین در ومورد تأمین هزینه‌های دفعی وپیش‌بینی نشده مانند جبران خسارات سیل یا زلزله وغیره دولت اسلامی را نیازمند بودجه‌ای سازد که مالیات‌های موجود تکاپوی آن مخارج را ندهد حاکم اسلام به حکم ولایت عامه خویش حق دارد مالیات جدید وبی‌سابقه‌ای وضع کند که مشمول همهٔ مردم شود ویا گروه خاصی وا مثلاً ثروتمندان را در برگیرد واز این راه کلیه مخارج پیش آمده وبودجه‌های مورد نیاز کشور اسلامی خود را تأمین رساند. استاد علامهٔ طباطبائی رحمة ا.. علیه در این رابطه فرموده است فرد در مالکیت خصوصی خود آزاد است ومیتواند اموالش را در اغراض مشروع خود صرف کند مگر اینکه جامعهٔ اسلامی مواجه با خطر گردد، در این صورت واجب است از سرمایه‌های خصوصی برای حفظ حیات اجتماعی استفاده شود. پر واضح است که در این هنگام اگر کسی به بهانه مالکیت خصوصی نخواست زیر بار این حکم برود بر دولت اسلامی است که او را مجبور سازد وبه اندازهٔ احتیاج از اموال او را بگیرد.

فرمان علی (ع) به مالک اشتر در امر مالیات

امیر المؤمنین علی (ع) در فرمان تاریخی خود به مالک اشتر استاندار اعزامی به مصر چرند نکته را در امر مالیات گوشزد می‌فرماید:

ای مالک در امور مالیه کشور نیص بیندیش وسازمان خراج را سخت مراقب باش .دارائی روح مملکت است وسازمان معیشت وحیات جامعه بر ثروت آن گردش می کند. بنو وهمهٔ فرماندارانم امر می کنم که قبل از اقدام در استفاده از مالیات کشور به عمران وآبادی بپردازند، دوست میدارم که حوزه حکومت شما آباد باشد. ای حکومتها آیا می دانید که کس نتواند از ملک ویران خراج ستاند؟ بنابر این اگر بر اثر حوادث روزگار زندگی بر کشاورزان تباه شد واگر از آفت وبی آبی وغیره شکایتی داشتند مالیات را تخفیف ده

دراین مبحث کتابهای زیر مورد استفاده قرارگرفته است:
۱- بحثی پیرامون خمس‌آیت... علی مشکینی
۲- اقتصاد سالم- شکرا... جهرمی
۳- رسالهٔ نوین جلد دوم- عبدالکریم بی آزار شیرازی
۴- نهادهای اقتصادی اسلام- سید محمد باقرصدر
۵- اقتصاد ما- سید محمد باقرصدر

در ۹ماهه اول سالجاری

بیش از ۱۰۰میلیارد ریال وام به کشاورزان پرداخت شده است

روابط عمومی بانک کشاورزی گزارش فعالیتهای نه ماهه بانک را در اختیار خبرنگار اقتصادی ما قرار داد.

بر اساس این گزارش طی نه ماهه گذشته جمعاً تعداد ۴۹۹٫۵۴۸فقره وام به مبلغ صد میلیاردوسیصد و سی و سه میلیون ریال جهت امور جاری کشاورزی، دامداری و دامپروری بیاری و امور باغداری به روستائیان پرداخت کرده است.

همچنین طبق گزارش اداره روابط عمومی طی نه ماهه سال جاری کشاورزان مبلغ هفتاد و دو میلیارد و نهصد و هشتاد و شش میلیون ریال بابت بدهی خود به بانک پرداخت کرده‌اند که این خود مؤید بهبود نسبی وضع اقتصادی کشاورزان عزیز ما است.

بازوی نظامی انقلاب

بقیه از صفحه اول

باید که مشتها مسلح می شدند و باید که نیروها بسیج می شدند و باید که از تمام امکانات استفاده می شد. سرنوشت عزیزترین یادگار هفتاد هزار شهید در میان بود. و نه! صحبت از بود و نبود میوه شیرین رنج سخت محمد(ص) و صبر تلخ علی(ع) و درد توانسوز حسن(ع) و خون گرم حسین(ع) و آه سرد تمام امامان و پیروان امامان و تمام صالحان از آن زمان تا امروز بود.

نیازی به بازگو کردن کارهائی که در جهت حراست از این ثمره مبارک انجام شد نیست، زیرا هرکس که از تاریخ انقلاب اسلامی(از ۲۲ بهمن ۵۷ تا امروز) اندک اطلاعی داشته شرح آن اقدامات را می داند. باید بازوان نظامی جدیدی بوجود می آمدند که آمدند، و باید مردم تفنگ بر دوش می گرفتند که گرفتند و..... و در کنار این ها باید که ارتش بعنوان قویترین نیروی نظامی منطقه مورد استفاده قرار می گرفت که گرفت.

برخی باور نمی کردند که بخدمت مردم در آوردن ارتشی که آمریکا ادعا میکرد حافظ کیان شاهان است امری ممکن باشد و بسیاری در تکاپو بودند که به این ناباوری دامن بزنند. اما این امری ممکن بود تنها بدان شرط که ارتش بدرستی شناخته شود.

باید اهداف ارتشی که شاه آنرا تکیه گاه خود تلقی میکرد بازشناخته می شدند. سپس نوبت زمینه هائی بود که برای نیل به چنان مقاصدی چیده شده بودند. بعد از آنکه هدفهای جدیدی که جمهوری اسلامی برای بازوان نظامی خود قائل است مشخص گشتند و مقدمات لازم برای رسیدن به آنها فراهم آمدند، زدودن آثار سلطه شاهنشاهان بر دژهای مردم (اگرچه زمان می خواست، لیکن) چندان مشکل نبود.

اگر می پرسید که شاهنشاهان و اساسا تمام جباران تاریخ از تشکیل ارتش ها چه منظوری را دنبال میکردند؟ پاسخ یک کلام بیش نیست: سرکوب!

محمد رضا اگر ایران را تبدیل به یکی از بزرگترین زرادخانه های جهان کرد بخاطر آن بود که از یک سو در داخل کشور جو رعب و وحشت را حاکم کند. محمد رضا میخواست همه را بترساند که این همه فشنگ را برای قلبی انبار کرده ام که در شوق آزادی بتپد.

تابستان ۵۷ را همه بیاد دارید. آنروزها رژیم برای پیشگیری از گسترش قیام مردم دستور داده بود که ستونهای ارتشی خیابانها را متر کنند، شاید مردم بترسند. شاید در آنزمان چنان اقدامی برای بعضی بی تاثیر هم نبود. وقتی انسان می دید که صد کامیون پر از سرباز از این سوی شهر به آن طرف می روند با خود فکر میکرد که حتماً باید رویداد مهمی در شرف اتفاق باشد.

رژیم گذشته ارتش را چماقی می دید که در مواقع لازم باید آنرا بر روی ملت کشد. برای چنین منظوری باید که رابطه نظامی جماعت بامردم قطع گردد. نظامی ها در خانه های سازمانی ودر مناطق دور افتاده و مجزای از ما بقی مردم زندگی کنند. هرگونه حشر و نشر با عوام ممنوع است. حتی تفریح ارتشیان نیز باید مجزا باشد. باشگاههای مجزا، پلاژهای مجزا، مسافرخانه‌های مجزا و حتی فروشگاههای مجزا برای ارتشیان ساخته بودند. اینهمه برای تامین رفاه پرسنل نظامی نبود زیرا آسایش را که در میان سیم خاردار زندانی نمی‌توان کرد.

بالاخره کسانی بودند که بیرون از پادگانها نیز زندگی مرفهی را بگذرانند. رژیم گذشته میخواست که ارتش را از ملت جدا کند. حتی ازدواجها هم کنترل شده بودند. یک نظامی با هرکسی نمی‌توانست وصلت کند بلکه تلاش میشد که وصلت‌ها هم «درون ارتشی» باشند.

حتی در داخل خود ارتش نیز سعی بر آن بود که این حصارها حفظ شوند. حصارهائی که سربازان وظیفه(بجرم اینکه جزئی از ملتند و با جامعه خویش بیگانه نیستند) در این سوی آن قرار داشتند. و حصارهائی از تحقیر واهانت و....

در بیرون مرزها نیز داستان همین بود، ارتشی که از سوی ابرقدرتها ماموریت حفظ منافع غرب را در منطقه بر عهده داشت باید که با ملتهای دیگر خاورمیانه نیز فرسنگها فاصله بگیرد. و اگر می‌بینیم که در زمان شاه ناسیونالیسم تا آن اندازه در ارتش تبلیغ می‌شد بهمین خاطر بود. یک سرباز برای آنکه بتواند گلوله‌ای را بسوی آن آزادیخواه عمانی شلیک کند باید که نخست آن آزادیخواه را حقیرتر از خود بداند و باید که تبلیغات جاهلی تاثیر خود را آنچنان بگذارند که وجدان نتواند اسلحه‌ها را از کار بیاندازد.

وای به حال این ملت اگر رژیم وابسته گذشته دررسیدن به هدفهای خود موفق می‌شد. اگر موفق می‌شد شک نکنید که تا خون صدها هزار فرزند دیگر این ملت در جویها و خیابانها براه نمی‌افتاد این انقلاب به نتیجه نمی‌رسید. و این انقلاب پیروزی شگفت انگیز و سریع الحصول خود را در کنار عوامل بسیار دیگر، مرهون این علت نیز هست که رژیم هرگز نتوانست وجدان نظامیان این کشور را به خواب زمستانی فرو برد.

ادامه دارد

صدای شما

تلفن- ۳۰۲۰۱۸- ۳۰۲۰۱۴
بعدازظهرها از ساعت ۱۴ الی ۱۹

- سوابق خدمت کارمندان بانک

بحساب آوردن سوابق خدمت کارمندان بانکهای خصوصی که در کمیسیون استخدامی تصویب شده چرا در مجلس طرح و تصویب نمیشود.

عابدینی

- حساسیت بیشتر

یادواره چهلمین روز شهادت برادران محتشی استکی نماینده مردم شهر کرد وامامقلی جعفر زاده فرماندار مکتبی که یکشنبه شب ساعت ۷ بعدازظهر از تلویزیون پخش شد نشان دهنده زحمات برادران متعهد بود اما مسئله‌ای که مردم مسلمان ما را رنج میدهد این است که برای تقدیر وزنده نگاه داشتن یاد این شهیدان عزیز با برنامه ۲۰ دقیقه‌ای نمیتوان این خدمتگزاران صدیق و عاشقان الله را به مردم معرفی کرد بهتر است مسئولین در اینگونه موارد حساسیت بیشتری بکار برند.

شهر کرد- عده‌ای از جوانان حزب الله

***

فقط بخاطر ۲ سال

از ۳۰ سال عمرمان ۲۸ سال در تهران زندگی کردم و این ۲ سال اخری را برای تحصیل به خارج رفتم. همین ۲ سال باعث شد که محوز خرید مسکن به بنده تعلق نگیرد واین درست نیست تجدید نظر کنید.

آذری

-پرچمدار واقعهٔ ۱۴اسفند

بعنوان یکی‌از افراد حزب اللهی که در واقعهٔ ۱۴اسفند از طرف طرفداران بنی‌صدر کتک خوردم که البته همین آقای غضنفر پور توبه کننده پرچمدار ماجرا بود میپرسم چطور در تمام مدتی که غضنفرپور با بنی‌صد بود به خیانت پی نبرد حالا که در چنگال عدالت گرفتار شده اظهار پشیمانی میکند و اینطور عمل خود را با چند کلمه بنام توبه نامه توجیح میکند.

محمدی

*****-نماز مسافرین**

اتوبوسهای مسافربری که در خط تهران- شیراز کار می‌کنند هیچکدام برای خواندن نماز مسافرین توقف نمی‌کنند و اگر هم از طرف مسافران خیلی اصرار شود آنقدر این ایستگاه آن ایستگاه میکنند که وقت نماز بگذرد و یا حاتی می‌ایستند که اصلا امکاناتی برای خواندن نماز وجود ندارد امید است این امر مهم مورد توجه شرکتهای مسافربری قرار گیرد.

شیراز - دانشجوحسینی

***

- اعلامیه‌های بی نام و نشان

با فرا رسیدن سومین سالروز پیروزی انقلاب اسلامی حزب توده شعارهائی به درودیوار می‌چسباند که در هیچکدام نام نشانی از خود نمی‌آورد امیدوارم کسبها دقت بیشتری داشته باشند و گول این تبلیغات را نخورند.

برادر پاسدار

- محدودیت برای فروشندگان

چه خوب است دولت بجای اینکه تمام قوانینش راجع به محدود کردن خریداران خانه باشد محدودیتهائی هم برای فروشندگان خانه داشته باشد. شما فکر کنید بنده ۳سال پیش خانه‌ام را فروختم وحالا انقدر قیمت خانه بالارفته که اصلا نمیشود بااین پول کاری کرد جز اجارنشینی.

مستاجر

مسابقه فوتبال جام شهدای بستان

مسابقات فوتبال گل کوچک که از دوماه قبل بمنظور بزرگداشت شهدای گلگون کفن بستان به همت روابط عمومی سازمان گسترش و نوسازی صنایع ایران آغاز شده بود هفته گذشته فینال آن بین دو تیم واگن پارس و فجر انجام گردید. در این دوره از مسابقات ۱۷تیم از کارکنان سازمان گسترش و شرکتهای تابع در چهار گروه تیمی به رقابت پرداختند که پس از مسابقه‌های مقدماتی تیمهای واگن پارس- شهید مظلوم بهشتی- فراگیر بافت بلوچ و فجر به مرحله نیمه نهائی راه یافتند که سرانجام دو تیم واگن پارس و فجر دیدار نهائی را برگزار کردند در این بازی واگن پارس موفق شد ۲بر ۱تیم فجر را مغلوب کند و قاب مزین به کلمه ا.... را به خود اختصاص دهد.

ضمناً تیم مظلوم بهشتی در این مسابقات در جای سوم قرار گرفت در خاتمه جوایزی که از کتب اسلامی بود به بازیکنان تیمهای برتر اهداء شد تیم واگن پارس: علی اصغر قشقائیان - ناصر صمدی- عبدالرضا غرائی- جواد پور هاشمی .

دراولین روز مسابقات کشتی آزاد جام «۲۲بهمن»

اسماعیل‌پور، نوروز امینی وحسین محبی بررقبای روسی و مجاری خود پیروز شدند

صبح روز گذشته نخستین دوره مسابقات کشتی آزاد و فرنگی بین‌المللی جام ۲۲ بهمن سالگرد پیروزی انقلاب‌اسلامی باتلاوت آیاتی از قرآن کریم در تالار دوازدهزار نفری مجموعه ورزشی آزادی آغاز شد. دراین دوره ازمسابقات تیمهائی از کشورهای شوروی-مجارستان- چین و ترکیه حضور دارند. در مبارزه‌های روز اول کشتی‌گیران صاحب نام کشورمان مقابل حریفانی از شوروی ومجارستان درخشیدند. دراین روز محمود اسماعیل‌پور دلاور مازندرانی در وزن ۵۲ کیلوگرم در یک کشتی پرهیجان وتماشائی بر حریف‌قلدری‌بنام‌آلکسی دیودورف از ژ وروی با ضربه فنی غلبه کرد. دراین مبارزه اسمعیل‌پور ابتدا وقت اول را باامتیاز ۴- ۳ از حریف پیش افتاد. دروقت دوم اسماعیل‌پور باتلاش عالی خود سه امتیاز حساس دیگر گرفت در این لحظه دیودورف برای جبران امتیازهای از دست داده دراجرای فن سالتو خود اسیر هوشیاری و عکس‌العمل بموقع اسماعیل‌پور شد و در پل گیر افتاد و ضربه‌فنی شد که این شکست برای روسها ناگوار بود. هنوز روسها شکست دیودورف را از یاد نبرده بودند که نیکلای اسگرپیگین کشتی‌گیر سنگین وزن این تیم دریک رقابت سخت مغلوب ژوزف بالا از مجارستان شد.

ازکشتی‌های خوب دیگر پیروزی نوروز امینی در ۵۲ کیلو و محمد حسین محبی در ۷۴ کیلوگرم مقابل حریفان خود ازمجارستان یاد کرد. نوروز امینی دریک پیکار خوب نمایشی از فنون زیبا را نشان داد و توانست باامتیاز ۱۳- ۱ لاجوز اسلامبو را با ضربه فنی مغلوب سازد. محمدحسین محبی در مبارزه باحریف خود استفان‌فر وقت اول را باامتیاز ۵- صفر جلو بعد و در خاتمه وقت دوم باامتیاز ۹- ۳ دستش بعنوان کشتی‌گیر پیروز بالا رفت.

دراین پیکارها ازهم اکنون میتوان کشتی‌گیران کشورمان را با شایستگی تمام قهرمان اولین دوره مسابقات جام ۲۲ بهمن تلقی نمود. رقابت اصلی کشتی‌گیران ایران برای بدست آوردن مدال طلای ۶وزن با روسهاست چراکه کشتی‌گیرانی چون استفان سرکیسیان- بوریس بودایف- پاول پنی‌گین- پارشیکوف- واسیلی گوگولو وباغدا ساریان مدعی بدست آورد

جمعه ۱۶ بهمن ماه ۱۳۶۰ - ۱۰ ربیع‌الثانی ۱۴۰۲

آیت ا... قاضی امام جمعه درقول:

به لطف و پشتیبانی خداوند توانستیم بر مستکبران جهانی و حاکمان ستم گر پیروز شویم

تهران قهرمان - شهید پرور درقول این هفته نیز همچون هفته‌های قبل شاهد برپایی نماز پرشکوه جمعه به امامت آیت ا... قاضی بود در این مراسم با شکوه که جمعی از رزمندگان اسلام در منطقه و عده‌ای از خانواده‌های شهدای محترم ساوه که برای بازدید از جبهه‌ها به درقول آمده بودند و همچنین امت همیشه در صحنه حزب ا... شرکت داشتند ابتدا حجت الاسلام صالحی اعرامی از دایره تبلیغات اسلامی قم سخنانی ایراد کرد. آنگاه امام جمعه درقول به ایراد خطبه‌های نماز پرداخت و ضمن تفسیر آیاتی از سوره فصلت گفت: اشخاصی که ایمان آوردند و استقامت کردند ملائکه بر آنان نازل شده و می‌گویند که نترسید و محزون و اندوهگین مباشید ما در دنیا و آخرت یاور شما هستیم اکنون ملت قهرمان و شهید پرورما همین صفات را دارند و آنهایی که خوفی در اندیشه‌شان و رعبی در دلشان وجود دارد این آیه خوانشان را میدهد. همانطوری که در جنگ بدر ملائکه بر پیامبر و مسلمانان نازل شدند. و یاریشان نمودند این پیروزی ما جز یاری خدا چیز دیگری نبود وی گفت: وقتی که ما برهبری امام امت مبارزه با رژیم سابق را شروع کردیم هیچ چیز در دست نداشتیم نه اسلحه داشتیم و نه کسی از ما پشتیبانی میکرد. اما به لطف و پشتیبانی خداوند توانستیم بر مستکبران جهانی و حاکمان ستم گر پیروز شویم در چنین ایامی ما باید به یاد آوریم این نعمت هایی که خداوند بر ما ارزانی داشت. البته ملت ما قدر این نعمتهای الهی را میداند و در مسیر الله قدم بر میدارد. وی همچنین گفت: هنگامی که نمایندگان ملتها اسرائیل غاصب را محکوم می‌کنند و تصمیم می‌گیرند که از سازمان بین‌الملل اخراج شود می‌بینیم که شیطان بزرگ می‌گوید چنانچه نماینده اسرائیل بیرون رود من هم نماینده خود را بیرون می‌آورم و کمکهای مالی خود را به سازمان ملل قطع می‌کنم. ما در جواب می‌گوییم ای آمریکای شیطان صفت رهی از این سعادت که خودت با اسرائیل از این سازمان بیرون روید. امام جمعه درقول گفت در دیدار با نمایندگان خوزستان در مجلس شورای اسلامی به نمایندگان محترم گفتیم شما نه تنها نماینده منطقه خود هستید بلکه نماینده مسلمین تمام جهان نیز هستید پس برای آنها نیز گام مثبت بردارید

آیت ا... اشرفی اصفهانی امام جمعهٔ باختران:

شاه حسین اردنی اگر راست میگوید که با صهیونیستها مبارزه می‌کند چرا بخشی از اردن را در اختیار صهیونیستها قرارداده است

آئین پرصلابت نماز جمعه در باختران به امامت آیت‌ا... اشرفی اصفهانی امام جمعهٔ این شهر در میعادگاه عاشقان ا... مسجد جامع برگزارشد. در این آئین که علماء، روحانیون، مقامات استان گروهی از رزمندگان اسلام و هزاران تن از خواهران و برادران مؤمن وموحدشهر باختران شرکت داشتند ابتدا آیاتی چند از کلام ا... مجید تلاوت شد سپس برادر حزاری سرپرست خبرگزاری جمهوری اسلامی ایران و مسئول ستاد تبلیغات جنگ به تفصیل پیرامون نقش ولایت فقیه در جامعه سخن گفت و افزود امام امت طی سالهای زندگیشان این همه رنج و سختی را که متحمل شده‌اند برای رسیدن به قدرت نبوده است بلکه هدف رهبر کبیر انقلاب اسلامیمان اصلاح جامعه و نجات مستضعفین از بند مستکبرین است وی آنگاه به تشریح حکومتهای سازشکار سیاستمداران و نیز نقش حکومت جمهوری اسلامی ایران پرداخت و گفت در این سه سالی که از انقلاب گذشته ما تعاون فقیه سیاستمدار با سیاستمدار را احساس کردیم ولایت فقیه اهل سازش انعطاف ومصلحت‌جوئی نیست و هدف آن ایجاد یک جامعه در پرتو قوانین انسان‌ساز اسلام است وی در پایان برای طول عمر امام و پیروزی رزمندگان اسلام دعاکرد. پس از سخنان برادر حزاری توسط دسته موزیک لشگر ۸۱ زرهی چند سرود انقلابی نواخته شد سپس آیت‌الله اشرفی اصفهانی در خطبهٔ اول نماز ابتدا از خواهران و برادران آملی بخاطر مبارزه علیه کفار ضدحلق ستایش کرد و آنگاه به مقایسه انقلاب اسلامی ایران با انقلاب صدراسلام پرداخت و گفت: از برکت اسلام مانند زمان پیامبر خیلی از اعمال ما اسلامی شده است شما ببینید در زمان گذشته ارتش دانشگاه و بطور کلی تمام این ارکان مملکت در اختیار طاغوت بود و آنها سعی داشتند با ایجاد تفرقه بین مسلمین بسود مستکبرین جهانی استفاده کنند. وی در بخش دیگری از خطبه‌های نماز از کمینه‌ها، سپاه پاسداران شهربانی و ژاندارمری در سرکوب ضدانقلابیون تشکر کرد و سپس در خطبه دوم نماز با اشاره به دهه فجر از مردم خواست فعالانه در مراسم راهپیمائی روز ۲۲ بهمن شرکت کنند امام جمعه باختران سپس با اشاره به باوه‌گوئیهای شاه حسین اردنی مبنی بر کمک به صدام گفت: شاه حسین اردنی اگر راست میگوید که با صهیونیستها مبارزه میکند چرا بخشی از اردن را در اختیار صهیونیستها قرارداده است ما به شاه حسین اردنی میگوئیم صدام که یک یک انگشت شاه معدوم به حساب نمی‌آید نیروهایش در حال نابودی است تو که از نظرماند انگشت صدام هم محسوب نمیشوی آیت‌ا... اشرفی اصفهانی سپس سازمانهای بین‌المللی حقوق بشر را مورد سرزنش قرارداد و گفت: شما که این همه حمایات را در لبنان فلسطین و افغانستان میبینید چرا سکوت کرده‌اید که به این طرفداران به اصطلاح حقوق بشر میگوییم چرا از اینکه هزارنفر از مردم مسلمان عراق تحت سخت‌ترین شرایط از این کشور رانده میشوند و گروهی مشکل از زن و بچه و پیرمرد بشهادت میرسند صدائی از آن آقایان طرفدار حقوق بشر در نمی‌آید وی در پایان از کمکهای بی‌دریغ مردم مسلمان ایران به جبهه‌های نبرد حق علیه باطل و آوارگان جنگی سپاسگزاری کرد. بگزارش خبرنگاران ما نماز دشمن‌شکن جمعه در اغلب شهرها و بخشهای استان باختران با شرکت هزاران تن از مردم مسلمان این استان برگزارشد.

حجت‌الاسلام حائری شیرازی امام جمعه شیراز:

این لشگر کوچک که بسوی جولان ازایران درحرکت است آینده سازلشگر عظیمی است

شیراز - نماز شکوهمند جمعه این هفته درشیراز همچون هفته‌های گذشته به امامت حجت‌الاسلام حائری شیرازی اقامه شد سخنران قبل از خطبه‌های نماز حجت‌الاسلام والمسلمین سیدمحمدهاشم دستغیب فرزند آیت‌ا... شهید سید عبدالحسین دستغیب بود ایشان درسخنرانی خود به احصار اهداف وخصوصیات زندگی پدرشان را متذکر شدند وازمردم خواستند تا اهداف آن مرد خدارا که برگردن خورهای علمیه وپیروی ازامام امت است جامه عمل بپوشاند سپس حجت‌الاسلام حائری شیرازی ضمن سخنرانی خود درارابطه بااعزام نیروهای اسیر شده عراقی جهت آزادی سرزمینهای اشغالی بلندی‌های جولان اظهارداشت: این نشانه آنستکه اسلام به سوی آزادکردن سرزمینهای اشغالی پیش میرود. وی همچنین اظهارداشت وقتی کشوری آنقدر قدرت دارد که اسرای خود را مسلح میکند و به نبرد با صهیونیست میفرستد خط اودردنیا مشخص میشود وایس گردان چون هدف دارد آینده دارد این لشگر کوچک که بسوی جولان ازایران درحرکت است آینده سازلشگر عظیمی است که درآینده فرد فرد مسلمانان عالم مشتاق ثبت نام درآن خواهند بود وی سپس درارابطه با پیام اخیر امام درارابطه با محورجنگ انقلاب بیان داشت: اگر امام پولی درکیسه ندارد، دارای چنین سرمایه‌هائی است که با کلام خود برای سالیان دراز افراد رابرای فداکاری وریج آماده میکند. امام جمعه شیرازدرقسمت دیگری ازخطبه‌ها عنوان کرد: دراین دهه فجر عده‌ای ازافراد کشورهای دیگر رادعوت کردیم که بیایند دراین مملکت و آتش شوند وبه محل خود برگردند و همچنین بقیه راآتش کنند وصدای اسلام رابگوش جهانیان برسانند.

حجت‌الاسلام حسینی امام جمعهٔ شیروان:

سران مرتجع منطقه ازحرکت توفندهٔ انقلاب به وحشت افتاده‌اند

نماز وحدت بخش ودشمن شکن جمعه چون آدینه‌های گذشته باشرکت مردم متعهد وانقلابی شهرستان شیروان درمسجد جامع وبا امامت حجت‌الاسلام حسینی اقامه شد. به گزارش رسیده سخنران قبل از خطبه‌های نماز جمعه حجت الاسلام کریمی از روحانیون دفتر تبلیغات اسلامی مشهد بود که پیرامون مبارزات حق طلبانه امت شهید پرور ایران و پاسداری از خون شهیدان و دست آوردهای انقلاب اسلامی سخن گفت آنگاه امام جمعه فردوس به ایراد خطبه‌های نماز پرداخت و در بخشی از سخنان خود به برگزاری هرچه با شکوه تر دهه فجر و سومین سالگرد پیروزی انقلاب تأکید کرد و بزرگداشت این ایام را احترام بخون شهیدان و مشت محکمی بردهان یاوه گویانی که میگویند مردم از انقلاب دلسرد شده‌اند دانست و یاد آور شد تا شما مردم در صحنه هستید و به مسئولیت الهی و اسلامی خود عمل میکنید هیچ خطری انقلاب را تهدید نخواهد کرد.

نماز جمعه در اسفیدواجان

اسفیدواجان : نماز پر صلابت و دشمن شکن جمعه این هفته با شرکت اقشار مختلف مردم اران اسفیدواجان ورپشت ،آب پونه و دیگر روستاهای کرون نجف آباد بامامت حجت الاسلام مطلبی در اسفیدواجان کرون برگزار گردید حجت الاسلام مطلبی در خطبه اول گفت: خورشید اسلام پشت ابرهای تیره غائب بود که در ۲۲بهمن در این سرزمین طلوع نمود و در ۲۲بهمن نور آن تمام پردههای تیره طاعوت را درید و جانی دوباره به اسلام بخشید.

سخنران بین دو نماز آقای حسانی فرمانده سپاه پاسداران انقلاب اسلامی نجف آباد بود که طی سخنانی گفت: امروز وحشتی از شرق و غرب نیست و طلوع فجر در دیگر کشورهای اسلامی انشاءالله نزدیک است.

نماز جمعه در بابل

نماز شکوهمند جمعه در بابل به امامت حجت الاسلام هادی روحانی در صحن و شبستان مسجد کاظم سیک بابل برگزار شد. امام جمعهٔ بابل در خطبهٔ اول نماز به صفات یک مومن واقعی و منافق از دیدگان قرآن پرداخت و به تفصیل دربارهٔ آن سخن گفت و در پایان ضمن محکوم نمودن اعمال تروریستی عمال آمریکائی در آمل از مردم حزب اللهی ودلاور این شهر تشکر وقدردانی کرد.

حجت‌الاسلام سهمیری امام جمعه باسوج :

ما در جمعه ها بایستی بیش از همیشه در انتظار فرج حرکت بقیة ا... باشیم

باسوج نماز وحدت آفرین جمعه در پنجمین روز دهه فجر روز بزرگداشت مساجد با شرکت گروه کثیری از مردم مسلمان و عشایر غیور شهرستان بویراحمد به امامت حجت‌الاسلام سهمیری در مجتمع شهید پایدار برگزار شد امام جمعه باسوج در نخستین خطبه نماز به تفصیل پیرامون جمعه ها و اهمیت این روز و نقش آن در انقلاب اسلامی سخن گفت وی در این رابطه اظهار داشت جمعه روز امام زمان است و ما در جمعه ها بایستی بیش از همیشه در انتظار فرج حرکت بقیه الله باشیم باید در این روز بدرگاه خدا نیایش و بدنه کنیم تا در فرج امام عصر تعجیل نماید امام جمعه باسوج در قسمت دیگری از سخنانش ضمن محکوم کردن پشتیبانی شاه حسین از صدام مزدور گفت: این هم توطئه دیگری برعلیه نظام جمهوری اسلامی ایران است تا بخیال خود نیروهای شکست خورده سعی را که در جبهه های جنگ تحمیلی از نیروهای اسلام شکست خورده اند نجات دهند امام جمعه باسوج در خطبه دوم ازمجروحین جنگ تحمیلی تجلیل نمود و به اهمیت سعادتی که در اثر شرکت در جهاد نصیب شهدا و مجروحین جنگ میشود اشاره کرد در فاصله نماز جمعه و عصر یکی از اعضای فریب خورده گروهک و فدائی خلق که به آغوش اسلام بازگشته است متن توبه نامه خود را برای حاضرین قرائت کرد و در صفوف به هم فشرده نمازگزاران نماز گذارد.

نماز جمعه در گچساران:

بگزارش رسیده نماز وحدت آفرین جمعه در گچساران به امامت حجت الاسلام متقی کاشانی با شرکت انبوه نمازگزاران و حضور هیأت بازرسی کل کشور اعزامی به این‌شهرستان در سالن وحدت این شهر برگزار شد. سخنران قبل از خطبه های نماز جمعه گچساران آقای عجم نماینده مردم مشهد در مجلس شورای اسلامی بود.

امام جمعهٔ ایلام:

هر توطئه‌ای توسط این مردم فداکار نقش برآب می‌شود

ایلام: نماز باشکوه جمعه در ایلام به امامت امام جمعهٔ این شهر برگزار شد وی در خطبه‌های نماز طی سخنانی گفت: این ملت شریف ایران بامشت‌های گره کرده و با نیروی ایمان و شعار ا... اکبر و رهبری امام خمینی در برابر ابرقدرتها قیام کردند نه اینکه در برابر محمدرضای مخلوع.

هر توطئه‌ایکه از طرف ابرقدرتها و مزدوران واستعمارش در ایران طرح ریزی می‌شود توسط این مردمیکه برای اسلام فداکاری می‌کنند نقش بر آب می‌شود.

اقامهٔ نماز جمعه در شهرهای مغان گرمی، بیله سوار و پارس آباد

نماز وحدت آفرین و دشمن شکن جمعه این هفته نیز چون آدینه‌های قبل با شرکت گسترده مردم مسلمان و همیشه در صحنه معان در شهرهای گرمی- بیله سوار و پارس آباد این منطقه برگزار شد.

بگزارش رسیده در نماز جمعه شهرستان گرمی حجت الاسلام فرحی پیرامون بزرگداشت دهه فجر و سالروز ورود امام به میهن اسلامی ایران برای نمازگزاران سخنرانی کرد.

در شهرستان بیله سوار نیز حجت الاسلام شفیعی در خطبه‌های نماز با اشاره به بزرگداشت دهه فجر و جشنهای سومین سالگرد انقلاب اسلامی از مردم خواست که به شایعات ضد انقلابیون وقعی ننهند و با قادهای موروثی از رژیم طاغوتی بشدت مبارزه کنند.

بر اساس این گزارش نماز جمعه پارس آباد نیز با شرکت مردم مسلمان و متعهد این شهرستان به امامت حجت الاسلام کریمی اقامه شد.

نماز جمعهٔ در تفرش

نماز وحدت‌آفرین و دشمن‌شکن جمعه در تفرش به امامت حجت‌الاسلام رحیمی و با شرکت جمع کثیری از مشتاقان راه الله در این شهر اقامه شد بگزارش رسیده حجت‌الاسلام رحیمی امام جمعه تفرش در خطبه‌های نماز بااشاره به دهه فجر گفت: ایران تا قبل از ۱۲ بهمن ۵۷ درظلمت و تاریکی بسر می‌برد و دردان و غارتگران داخلی و خارجی به چپاول مشغول بودند- و با ورود امام امت خمینی بشکن در ۱۲ بهمن و سخنرانی در بهشت‌زهرا صحنه ایران به نور حق روشن و فجر صادق نمایان شد و موجب سرنگونی رژیم کثیف پهلوی گردید.

امام جمعهٔ فردوس :

تا شما مردم در صحنه هستید هیچ خطری انقلاب را تهدید نخواهد کرد

فردوس :آئین با شکوه نماز جمع در فردوس با شرکت نماز گزاران مومن متعهد این شهرستان به امامت حجت الاسلام علیراده اقامه شد. به گزارش رسیده سخنران قبل از خطبه‌های نماز جمعه حجت الاسلام کریمی از روحانیون دفتر تبلیغات اسلامی مشهد بود که پیرامون مبارزات حق طلبانه امت شهید پرور ایران و پاسداری از خون شهیدان و دست آوردهای انقلاب اسلامی سخن گفت آنگاه امام جمعه فردوس به ایراد خطبه‌های نماز پرداخت و در بخشی از سخنان خود به برگزاری هرچه با شکوه تر دهه فجر و سومین سالگرد پیروزی انقلاب تأکید کرد و بزرگداشت این ایام را احترام بخون شهیدان و مشت محکمی بردهان یاوه گویانی که میگویند مردم از انقلاب دلسرد شده‌اند دانست و یاد آور شد تا شما مردم در صحنه هستید و به مسئولیت الهی و اسلامی خود عمل میکنید هیچ خطری انقلاب را تهدید نخواهد کرد.

نماز جمعه در اسفیدواجان

اسفیدواجان : نماز پر صلابت و دشمن شکن جمعه این هفته با شرکت اقشار مختلف مردم اران اسفیدواجان ورپشت ،آب پونه و دیگر روستاهای کرون نجف آباد بامامت حجت الاسلام مطلبی در اسفیدواجان کرون برگزار گردید حجت الاسلام مطلبی در خطبه اول گفت: خورشید اسلام پشت ابرهای تیره غائب بود که در ۲۲بهمن در این سرزمین طلوع نمود و در ۲۲بهمن نور آن تمام پردههای تیره طاعوت را درید و جانی دوباره به اسلام بخشید.

سخنران بین دو نماز آقای حسانی فرمانده سپاه پاسداران انقلاب اسلامی نجف آباد بود که طی سخنانی گفت: امروز وحشتی از شرق و غرب نیست و طلوع فجر در دیگر کشورهای اسلامی انشاءالله نزدیک است.

نماز جمعه در بابل

نماز شکوهمند جمعه در بابل به امامت حجت الاسلام هادی روحانی در صحن و شبستان مسجد کاظم سیک بابل برگزار شد. امام جمعهٔ بابل در خطبهٔ اول نماز به صفات یک مومن واقعی و منافق از دیدگان قرآن پرداخت و به تفصیل دربارهٔ آن سخن گفت و در پایان ضمن محکوم نمودن اعمال تروریستی عمال آمریکائی در آمل از مردم حزب اللهی ودلاور این شهر تشکر وقدردانی کرد.

حجت‌الاسلام شیخ‌زاده امام جمعهٔ رباط کریم شهریار:

* شاه حسین اردنی را بشناسید او کسی است که در سال ۱۹۷۰، ۲۰ هزار فلسطینی را به خاک وخون کشید، او کسی است که بجای لشکر کشی به اسرائیل به کمک صدام میاید.

حجت الاسلام علمی امام جمعهٔ بروجن:

* تمام توطئه‌ها، تمام این جنگها و ترورها و کمبودها و تمام این سختیها همه بخاطر این است که ما را مایوس کنند، بخاطر این است که مارا خسته کنند!
* ملت مسلمان! مصیبتهای گوناگون هست ولی در مقابلش آزادی وشهامت وکرامت شما مهم است.

حجت‌الاسلام سهمیری امام جمعهٔ اسلامشهر (حادهٔ ساوه):

* عوامل موفقیت و پیروزی ملت قهرمان ایران دردهه فجر ۵۷، این سه عامل بود

۱- رهبری و قاطعیت رهبر ۲- وحدت و یکپارچگی ملت قهرمان ۳- ایثار و ازخودگذشتگی و فداکاری این امت قهرمان در قبال وعده‌پیروزی انقلاب اسلامی

حجت‌الاسلام محمدیوروری امام جمعهٔ اسلامشهر (حادهٔ ساوه):

* عوامل موفقیت و پیروزی ملت قهرمان ایران دردهه فجر ۵۷، این سه عامل بود

۱- رهبری و قاطعیت رهبر ۲- وحدت و یکپارچگی ملت قهرمان ۳- ایثار و ازخودگذشتگی و فداکاری این امت قهرمان در قبال وعده‌پیروزی انقلاب اسلامی

حجت‌الاسلام حسینی ارسنجانی امام جمعهٔ فسا:

* امروز دلها و اعمال آنها نشان داد که مرگشان فرارسیده است و آنها دانستند که ملت مسلمان ایران همیشه آمادهٔ شهادت بوده و هستند و باید

ازاین جریانیکه درایران می‌گذرد پندواندرز بگیرند، از این جریانیکه در امل گذشت، درایران شهر کوچکیست و اندرز بگیرند

حجت الاسلام شریعتی امام جمعه اردستان:

* سالانه سنگر شما دانش آموزان سنگر مدرسه است، در حفظ آن بکوشید

حجت الاسلام حاج سید حسن موسوی شالی امام جمعهٔ تاکستان:

* این هفته فجر است یعنی فجر عدالت یعنی فجر وحدت وانسجام یعنی فجر اجرای احکام مقدسهٔ اسلام

حجت‌الاسلام یزدان‌پرست امام جمعهٔ داراب:

* عامل اصلی حرکت انقلاب، رهبری امام امت و هماهنگی وهمکاری اقشار مختلف مردم و ایثار همهٔ مردم بود و هماکنون این سه عامل مهم باید حفظ شود.

حجت الاسلام مهدوی نژاد امام جمعهٔ سرخه:

* جنگ بزرگترین مسألهٔ ما و اولین سخن ما وبالاترین هدف ما است.

فرمانده نیروی زمینی در مراسم نماز وحدت دیروز دانشگاه:

رزم ما بخاطر اسلام و هدف ما فقط خدا است

سرویس خبری- به مناسبت سومین سالگرد پیروزی انقلاب شکوهمند اسلامی و نیاس رحمات رزمندگان اسلام در جبهه‌ها مردم مسلمان و مبارز تهران و جمع کثیری از پرسنل نیروهای نظامی و انتظامی صبح روز گذشته با شرکت در یک راهپیمائی با شکوه و اقامه نماز وحدت به امامت حجت الاسلام معادیخواه و با حضور گروهی از میهمانان خارجی کشورمان هشتمین روز دهه فجر را گرامی داشتند.

بگزارش خبرنگار ما در این مراسم ابتدا گروهی از پرسنل ارتش جمهوری اسلامی و نیروهای انتظامی در حالی که تصاویری از امام خمینی رهبر انقلاب و بنیانگذار جمهوری اسلامی ایران - حجت الاسلام خامنه‌ای رئیس جمهوری- پرچمهای سه رنگ ایران و پلاکاردهائی با مضامین «بهمن روزی است که خود رحمانی بر خود شیطانی و حزب ا... بر طاغوت پیروز شد این قدرت الهی بود که ما را کمک و پیروز کرد- ارتش سپاهی دو لشگر الهی- انقلاب اسلامی هدیه خدا به ملت ماست» و نیز فرازهائی از سخنان رهبر انقلاب دردست داشتند و گروههائی از اقشار مختلف آنان را همراهی میکردند از میدانهای فردوسی و انقلاب به سوی دانشگاه تهران میهمادگاه مردم حق طلب این شهر دست به راهپیمائی زدند.

بر اساس این گزارش پرسنل نیروهای مسلح نظامی و انتظامی در حالی که شعار میدادند وای اگر خمینی اذن جهادم دهد- ارتش دنیا نتواند که جوابم دهد- وحدت ما یک وحدت حسینی است- فرمانده کل قوا خمینی است فرمانده کل قوا خمینی روح خدا در روی پرچم آمریکای جهانخوار عبور کرده و با نمایش صحنه با شکوهی از وحدت امت مسلمان کشورمان نفرت و انزجار خود را از شیطان بزرگ و مزدورانش ابراز داشتند.

همین گزارش حاکیست راهپیمایان در پایان پس از طی مسیرهای منتهی به دانشگاه تهران در میان استقبال گرم مردم اجتماع کننده در مقابل درهای ورودی به صفوف متحد نمازگزاران در محوطه دانشگاه تهران پیوستند.

بگزارش خبرنگار ما این مراسم با ایاتی چند از کلام ا... مجید آغاز شد.

* اظهارات فرمانده سپاه پاسداران

برادر محسن رضایی فرمانده سپاه پاسداران طی سخنانی ضمن اشاره به پیروزی انقلاب اسلامی ایران گفت انقلاب پرشکوه اسلامی ایران نقطه عطفی در تاریخ مبارزات بشر بوده است.

* پیروزی انقلاب و شکست آمریکا

این انقلاب در زمانی آغاز شد که تمام بهصهای آزادیبخش و شیوه های مسلحانه حربها به بن بست رسیده بود و این انقلاب موفقی در مقابل آمریکا ملتی را به پیروزی رساند که دیگر تمام این شیوه ها به بن بست رسیده بودند نمونه اش در کشور خود ما که جبهه ملی زمانی، شیوه مبارزه در پیش گرفته بود و بعد به آمریکا پیوست و همینطور در کشورهای دیگر. مردم ما هم بخاطر همین حرکتها به حربهای کمونیستی و حرکتهای دیگر اجازه اطمینان نداشتند و این انقلاب ثابت کرد که اگر انقلابی بخواهد پیروز شود باید همه با هم متحد و مشارکت کامل داشته باشد.

* تحولات بعد از انقلاب در مردم

فرمانده سپاه در مورد تحولاتی که انقلاب در مردم بوجود آورده بود گفت: بعد از انقلاب تحولی که در مردم بوجود آمد ساعت شد که علیرغم کمبود امکانات و نداشتن تکنولوژی وسیع عربی و شرقی و نبودن مستشاران عربی یک جنگ به این بزرگی که بزرگترین ارتش منطقه(عراق) را به افتضاح بکشانیم، که شاه حسین بیچاره بخواهد از او پشتیبانی کند ولی با تمام این مشکلات، سه سال از جنگ گذشته که ما جنگ را اداره میکنیم و آمادگی خود برای جولان هم اعلام میداریم.

* همکاری صمیمانه ارتش، سپاه، مردم

وی اضافه نمود: با حجم گسترده ضد انقلاب داخلی و خارجی ما توانستیم اینچنین موفق به پیش برویم، بین صدر فراری همیشه سعی میکرد، بین ارتش و سپاه ومردم اختلاف بیاندازد، او در درقول میگفت: این مردم نمی گذارند ارتش کار کند. اما دنیا ببیند، که همین مردم با پرچمهای سبز کربلا، آنشب به بستان حمله کردند این سر موفقیت بخاطر بکار گرفتن مردم و ارتش و سپاه است که در زمان بنی صدر و قبل از او نبود و این وحدت نشان داد که وحدت مردم و ارتش و سپاه بود که اینچنین حماسه آفرید.

وی‌اضافه‌نمود:اشاره بعدازمسئله جنگ از عنایتی که از عراق گرفتیم و لشگر سپاه را تشکیل دادیم یک مانور نظامی با لشگر حزب ا... که در اعتقاد خود مبارزه با کمونیسم و امپریالیسم دارد بر پا خواهیم کرد. وی در پایان افزود شما سرداران ارتش و سپاه که فرماندهان امام است و ولی فقیه میباشد باید بکوشید که این نظم و انسجام را با این تودههای مردمی حفظ کنید و از هر نوع اختلاف بپرهیزید همین گزارش حاکیست آنگاه توسط پرسنل نیروی زمینی سرودی اجرا شد.

* اظهارات فرمانده نیروی زمینی

سپس سرهنگ صیاد شیرازی فرمانده نیروی زمینی ضمن عرض تبریک به پرسنل نیروهای مسلح و سپاه به مناسبت دهه فجر در مورد وضع کنونی ارتش اظهار داشت. این ارتشی که نام جمهوری اسلامی نام گرفته در نظام طاغوت کوشش میشد که این افراد را از اسلام رده کنند و کاری با مکتب نداشته باشند ولی چون افراد ارتش افرادی از شیعیان علی (ع) هستند ما دیدیم آنها چه رود و چه به موقع به مردم خود پیوستند و دیدیم همه در مسیر حقیقت تکامل پیدا کرد و آن اسبابهای بی تفاوت امروز هدف مبارزه و اسلام را درک کردند و امروز در این جهاد مقدس شرکت کردند.

* بهترین پایگاه در ارتش

وی اضافه نمود: امروز نهاد انقلابی سیاسی ایدئولوژیک در داخل ارتش بهترین پایگاه است و افرادی که از فرهنگ اسلامی بی بهره میباشند در آنجا استفاده میکنند و با فرهنگ اسلام هرچه بیشتر روز به روز آشنا تر میشوند و امروز در تمام جبهه‌ها هم کلاسهای ایدئولوژی داریم که فرماندهان از بالا تازه های پائین باسلاح اخلاق و ایمان مسلح باشند این در سعه مدعی بود اما در بعد رزمی ارتش در یک رکود بود و گر جنگی میشد سعی میکردند اما امروز رزم ما بخاطر اسلام و هدفی که داریم مقاومت و خدا بما نصرت رزم و جنگ را اعطا کرده و هدف ما هم فقط اوست وی اضافه نمود: ما انگیزه رزمیدن را در کنار ملت خود یافتیم وامت هم هیچگاه ما را در صحنه تنها نگذاشته و امروز در تمامی جبهه‌ها این مشهود است.

* آمادگی نیروها در جبهه‌های جنوب و غرب

وی سپس در مورد جبهه‌ها اظهار داشت: در جنوب نیروهای ما همه آماده‌اند که جرف آخر خود را بزنند و دشمن دو شب قبل حملاتی را برای متوقف کردن سرنامه‌ها و هدفهای ما آغاز کرد که گزارش این عملیات تا چند روز آینده به امت اعلام خواهد شد. درغرب پس از آن عملیاتی که در مطلع الفجر و محمد رسول ا... داشتیم تر کیبات جدید را در منطقه بوجود آوردیم که بتوانیم به موارد عملیات آینده در آنجا روی نقاط استراتژیک عمل کنیم فرمانده نیروی زمینی افزود در شمال غرب همچنان چهره فاسد ضد انقلاب با مادرگیر هستند که آنها فقط به خاطر کمک به برنامه‌های آمریکا کار میکنند و ما انشاءا... بزودی ریشه آنها را خواهیم کند.

در پایان گزارش خبرنگار ما آمده است: پس از سخنرانی سرهنگ صیاد شیرازی نماز وحدت به امامت حجت الاسلام معادیخواه برگزار شد.

آیت ا... شیخ ابوالحسن شیرازی امام جمعهٔ مشهد:

* خدا فجری برای ما فرستاد وآفتاب حقیقت از این فجر طلوع کرد که ما توانستیم خود را از تاریکی بیرون آورده و پیروز گردیم.
* سخنران قبل از خطبه‌های نماز جمعهٔ مشهد حجت الاسلام اختری نمایندهٔ مردم در مجلس شورای اسلامی بود.

امام جمعهٔ آستارا:

کسیکه میخواهد هدایت شود باید درخود ایمان ایجاد کند

آستارا: نماز عبادی سیاسی جمعه در آستارا به امامت حجت‌الاسلام احاقی نژاد برگزار شد ایشان در خطبه‌های نماز مطالبی را بیان داشتند که اهم آن بدینقرار است:

جامعهٔ سالم یقیناً باید داری زیر بنا باشد. اگر ما در برابر حملات ابرقدرتها سکوت کنیم مورد لعن و نفرین نسل آینده قرار میگیریم. ایمان، پلیس مخفی انسان است. کسیکه می‌خواهد هدایت شود باید درخود ایمان ایجاد کند.

حجت‌الاسلام سید کاظم موسوی نژاد امام جمعهٔ شهرک قدس کرج:

ستون فقرات انقلاب ما، همین ایمان و اسلام است

اهم سخنان حجت‌الاسلام سید کاظم موسوی‌نژاد امام جمعه شهرک قدس کرج که درخطبه‌های نماز جمعه این هفته ایراد شد بشرح زیراست:

علت اساسی رشد انقلاب اسلامی ما و پیروزی و تداوم آن ایمان و اسلام بود که درسطح جامعه ماوجود داشت. ستون فقرات انقلاب ماهمین ایمان واسلام است. یک جامعه انسانی و اسلامی بایدبه یکدیگر اطمینان و اعتماد داشته باشد و اعتماد ماباید ایمان و اسلام باشد. روحیه شهادت‌طلبی وجنگیدن درجوانان ماوجود دارد و آنها شهادت رایک سعادت میدانند این نیروی الهی است که ابرقدرتها ازان وحشت دارند. وهرلحظه بفکر توطئه‌ای دیگر هستند و این روحیه ثمره انقلاب ماست. سخنران قبل از خطبه‌های نماز جمعه شهرک قدس کرج برا درملازاده نماینده مردم گناباد بود.

حجت‌الاسلام موسوی جزایری امام جمعه اهواز:

* قبل ازانقلاب ، ارتش و صنعت مادردست مستشاران امریکائی بود و کاپیتولاسیون فجیع‌تر ازهمه این ظلمها بود.

استعمارگران بیشترین سعیشان مبروی کردن روحانیون بودودرست درزمانی که به مستشاران خارجی ماهیانه تاصدوپنجاه هزارتومان حقوق داده می‌شد وطلاب مادریافتی ماهیانه‌شان ازتمام مراجع به ۱۰۰۰ تومان نمی‌رسید می‌گفتند روحانیون مفت خور هستند.

* کشورما امروز برای استعمارگران بصورت دندان پردردی درآمده است که نه‌می‌توانند آنرابکشند ونه می‌توانند درد آنراتحمل کنند.
* دردیدارائمه جمعه خوزستان با امام امت به امام عرض شد که مردم این استان بعنوان تحمل کننده بارسنگین جنگ تاپیروزی بهایی اسلام برنیروهای کفر طالب جنگ هستند وشعار جنگ ، جنگ تاپیروزی وردزبانشان است ورزمندگان ما ایثارگرانه برسرمین‌ها می‌روند تاراه باز کنند.

امام جمعهٔ تیران

تشکل و از خودگذشتگی مردم باعث پیروزی گردید

تیران : نماز عبادی سیاسی جمعه در مسجد جامع تیران به امامت حجت الاسلام امامی برگزار گردید - امام جمعهٔ تیران در خطبهٔ اول پیرامون علتهای پیروزی انقلاب اسلامی گفت که: رهبری مداوم و خالصانه و قاطعانه امام امت و تشکل و از خود گذشتگی مردم و خود سازی آنها باعث پیروزی گردید - امام جمعهٔ تیران در خطبهٔ دوم پشتیبانی همگان را از تشکیل گردان حولان و رفتن برادر ولایتی به سازمان ملل جهت پشتیبانی از دولت سوریه را اعلام کرد.

حجت‌الاسلام شیخ‌زاده امام جمعهٔ رباط کریم شهریار:

* شاه حسین اردنی را بشناسید او کسی است که در سال ۱۹۷۰، ۲۰ هزار فلسطینی را به خاک وخون کشید، او کسی است که بجای لشکر کشی به اسرائیل به کمک صدام میاید.

حجت الاسلام علمی امام جمعهٔ بروجن:

* تمام توطئه‌ها، تمام این جنگها و ترورها و کمبودها و تمام این سختیها همه بخاطر این است که ما را مایوس کنند، بخاطر این است که مارا خسته کنند!
* ملت مسلمان! مصیبتهای گوناگون هست ولی در مقابلش آزادی وشهامت وکرامت شما مهم است.

حجت الاسلام نعیم آبادی امام جمعهٔ دامغان:

* ما جنگ طلب نیستیم ولی اگر تحمیل شود با آتش هم باری میکنیم وهیچ چیز برای ما مطرح نیست جز اسلام و خون شهدا

حجت الاسلام صادق زاده امام جمعهٔ رباط کریم شهریار:

* شاه حسین اردنی را بشناسید او کسی است که در سال ۱۹۷۰، ۲۰ هزار فلسطینی را به خاک وخون کشید، او کسی است که بجای لشکر کشی به اسرائیل به کمک صدام میاید.

حجت الاسلام علمی امام جمعهٔ بروجن:

* تمام توطئه‌ها، تمام این جنگها و ترورها و کمبودها و تمام این سختیها همه بخاطر این است که ما را مایوس کنند، بخاطر این است که مارا خسته کنند!
* ملت مسلمان! مصیبتهای گوناگون هست ولی در مقابلش آزادی وشهامت وکرامت شما مهم است.

حجت‌الاسلام عباسی امام جمعهٔ کنگاور :

مردم در هوای برف و باران سرد زمستان روی برفها نماز جمعه برگزار می‌کنند این عشق مردم به مذهب است

لاهی

امام امت در ملاقات با پرسنل نیروی هوائی:

کاری که شما عزیزان در روز نوزدهم بهمن انجام دادید بزرگترین کارها بود

سرویس سیاسی جمهوری اسلامی- بمناسبت گرامیداشت روز نوزدهم بهمن ماه ۵۷ و روز نیروی هوائی صبح دیروز گروه زیادی از پرسنل نیروی هوائی به همراه نمایندگان امام و فرماندهٔ نیروی هوائی جمهوری اسلامی در حسینیهٔ جماران بحضور فرمانده کل قوا امام خمینی رسیدند و با امام امت دیدار کردند. در این دیدار که حجت‌الاسلام والمسلمین سیدعلی خامنه‌ای رئیس جمهوری نیز حضور داشت نخست فرمانده نیروی هوائی ضمن گزارشی از عملکرد جانبازان نیروی هوائی جمهوری اسلامی گفت:

ای امام بزرگوار، ارتش جمهوری اسلامی ایران بویژه نیروی هوائی در روز نوزدهم سال ۵۷ از خدمت به رژیم سفاک شاه استعفا کردند و با حضور در محضر پیشوای خود از طاغوت گسستند و به الله پیوستند. فرمانده نیروی هوایی در ادامه سخنانش به توطئه‌های دشمن برای بشکست کشانیدن انقلاب اسلامی و همچنین ایثار مردم برای حفظ انقلاب و تداوم آن اشاره کرد و در مورد عملکرد جانبازان نیروی هوایی در مصاف با دشمن بعثی گفت: نیروی هوایی با عنایت خداوندی و دعای رهبر کبیر خود توانسته است در طول جنگ بیش از ۱۸۰ فروند از هواپیماهای دشمن را سرنگون کند و بیشتر مراکز نظامی و اقتصادی عراق را مورد هدف قرار دهد.

● اگر فرمانده کل قوا اراده فرمایند کاخ صدام را با خاک یکسان خواهیم کرد

وی بر آمادگی نظامی نیروی هوایی تاکید کرد و گفت نیروی هوایی در شرایط فعلی در بهترین آمادگی رزمی است و اگر فرمانده کل قوا اراده فرمایند کاخ صدام را با خاک یکسان خواهیم کرد.

پس از سخنان فرمانده نیروی هوائی رئیس جمهوری سخنان مبسوطی بدین شرح ایراد کرد:

بسم‌الله الرحمن الرحیم

با سلام و درود فراوان به شهیدان شجاع و عزیز نیروی هوائی و همه شهیدان نیروهای مسلح جمهوری اسلامی روز ۱۹ بهمن را به شما پرسنل عزیز نیروی هوائی تبریک میگویم

● اولین بیعت دسته جمعی ارتش با امام

روز نوزدهم بهمن در سال ۱۳۵۷ روزی بود که اولین بیعت دسته جمعی از طرف ارتش بزرگ ایران با امام انجام گرفت و این افتخار متعلق بشما بود شاید برای ناظران جهانی مخصوصاً آن کسانی که سرمایه گذاریهای کلانی روی ارتش ایران کرده بودند که آنرا با فرهنگ مورد علاقه خودشان آمیخته بکنند اصلاً قابل باور نبود که یک عده نظامی با وجود حصار شدیدی از رعب و تبلیغات که از طرف رژیم جبار آن روز انجام می‌گرفت پیش از آنکه کاملاً آثار پیروزی حتی آشکار باشد انطور شجاعانه پیوستگی خود با ملت، با انقلاب را ابراز کنند. برای من آنروز یک روز فراموش نشدنی است شما در حالیکه کارتهای عضویت در سازمان ارتش و نیروی هوائی، کارتهای شناسائی در دستتان بود و لباس نظامی در تنتان بود خیابانها را عبور کردید و به مقر امام وارد شدید و در حضور امام رژه رفتید و برای اولین بار نام ارتش جمهوری اسلامی را روی خودتان گذاشتید این اولین افتخار شماست اما آخرین افتخار شما هرگز نبود در طول این سه سال مخصوصاً در دوران جنگ تحمیلی شما هم در کنار بقیه برادران فداکار و رزمنده‌تان با از خود گذشتگی از انقلاب و از میهن انقلابی و ملت انقلابی و آرمانهای انقلابی دفاع کردید چیزی که در این پدیده بسیار مهم است این است که برخلاف تصور آن کسانی که از دور به ارتش نگاه میکردند ارتش ما با حذف سران وابسته و مزدور، یک ارتش مردمی بود.

●توطئه بر علیه سازمان ارتش

و به همین دلیل بود که علی رغم تبلیغات شدید و کوبنده‌ای که بخصوص در اوایل انقلاب بر علیه سازمان ارتش انجام میشد امام امت زبان به حمایت و تمجید از بدنه عظیم ارتش باز کردند و اعلام حمایت از ارتش کردند. دشمن نمی‌خواست که جمهوری اسلامی و انقلاب اسلامی دارای ارتشی باشد و علاج را در این دیده بود که با جو سازی مقدمات انحلال و از هم پاشیدگی ارتش را فراهم کند و امام بزرگترین کس و اولین کسی بودند که در مقابل این توطئه ایستادند. ارتش با سازماندهیش محفوظ ماند و در خدمت انقلاب قرار گرفت اما توطئه‌ها تمام نشد. در طول این سه سالی که از عمر ارتش جمهوری اسلامی تا امروز می‌گذرد انواع توطئه‌ها برای از هم پاشیدگی ارتش بکار رفته است و امروز هم بکار میرود آنچه در مقابل این دسایس ناجوانمردانه بعنوان بزرگترین ضامن بقاء ارتش مؤمن جمهوری اسلامی است هوشیاری شما، پرسنل مؤمن ارتش است. شما همچنانکه نشان داده‌اید باید همواره خود را از انقلابتان و انقلابتان را از خودتان بدانید.

●فرق ارتش کنونی با ارتش گذشته

فرق عمده این ارتش با ارتش گذشته ایران این است که آن ارتش برای شخص کار میکرد و شما برای خدا کار می‌کنید برای آرمانهای والای اسلامی و انقلابی تلاش میکنید اگر می‌میرید در این راه می‌میرید و شهید میشوید و اگر می‌مانید با این آرمان سر بلند و معتخر زندگی می‌کنید و این چیزی است که کمتر ارتشی در دنیا از آن برخوردار است این مخصوص شماست با این پایبندی، با این هوشیاری، با احساس نزدیکی کامل با ملت. شما وظائف سنگین و دشوار خودتانرا باید ادامه دهید بگمانم در دنیا ارتشی مانند شما محبوب ملتش وجود نداشته باشد ارتش ها همه جا تحمیل بر مردم هستند اما شما پیشمرگان مردم هستید و این مردم اینرا می‌دانند و این بزرگترین ارزش برای یک ارگان عظیم نظامی است. در داخل ارتش آن کسانی که سعی میکنند روحیه ها را تضعیف کنند و سعی می‌کنند نظامیان مومن و متعهد را نسبت به آینده انقلاب بدبین کنند.

● دشمنان واقعی ارتش

کسانی که سعی میکنند پایه‌های استوار ایمان را در ذهن نظامیان مومن و فداکار سست کنند دشمنان واقعی ارتش هستند آنها بیش از آنکه با انقلاب دشمن باشند با ارتش دشمن هستند این انقلاب بدون ارتش پیروز شد، نیروی رزمنده هر انقلابی در باطن و در درون خود اوست انقلاب از هیچ یک از این بابت ها شکست خوردنی نیست آنچه در این تبلیغات آسیب می‌بیند سازمان عظیم و مجهز و مردمی ارتش جمهوری اسلامی است. امروز هر توطئه‌ای، هر سخن نادرستی، هر شایعه پراکنی که از سوی دشمنان حقیر انقلاب اسلامی در هر گوشه جامعه از جمله در ارتش انجام بگیرد در حقیقت دشمنی با همان قشری است که این شایعه یا این دشمن از آنجا بر می‌خیزد.

آینده بسیار روشن ارتش و نیروی هوائی

من بشما برادران عزیزی که امروز به یاد بود آن خاطره پر شکوه و افتخار آمیز در اینجا جمع شده‌اید مژده میدهم که آینده ارتش جمهوری اسلامی و آینده نیروی هوائی آینده‌ای بسیار روشن و سرافراز است. شما برادران عزیز نظامی مخصوصا جوانهائی که با نشاط این راه را مشتاقانه طی میکنید باید بدانید که آینده‌ای بسیار روشن و خوبی در انتظار شما و در انتظار ارتش و در انتظار انقلاب شماست. شما دشمن را مایوس کردید و دوستانتان را امیدوار کردید و این بزرگترین افتخار در پیش خداست. ملت بشما علاقمند است شما برای ملت فداکاری می‌کنید امروز دشمن برای شما احترام قائل است حتی دشمنتان، همان دنیائی که علیه شما، علیه انقلاب و علیه این ملت شایعه‌پراکنی می‌کند برای این ملت و برای رزمندگان مؤمن و شجاع این ملت احساس احترام می‌کند زیرا ارتشی است که و ملتی است که بدون وابستگی و مستقل و بر روی پای خود ایستاده است. امیدوارم طلیعه این سومین سالروز نوزدهم بهمن برای ما طلیعه پیشرفت‌های بیشتر و افتخارات مضاعفتری باشد. من بیش از این عرض نمی‌کنم و از امام بزرگوار خواهش میکنم که با کلمات حکمت آموز خودشان همه ما را نصیحت کنند و راههای خدا را در مقابل ما بگشایند.

پس از سخنان رئیس جمهوری، امام خمینی بنیان گذار جمهوری اسلامی بیاناتی ایراد فرمودند.

متن سخنان امام امت بدین شرح از نظر خوانندگان عزیز می‌گذرد:

بسم الله الرحمن الرحیم

من این دهه مبارک فجر را وسالروز پیروزی انقلاب وسالروز ۱۹ بهمن را به همه ملت وبه همه مستضعفان جهان وبه شما عزیزان که حاضر دراینجا هستید تبریک عرض میکنم. وامیدوارم مجاهدات ارزنده ما درپیشگاه خداوند تبارک وتعالی ثبت ومورد عنایت باریتعالی وولی بزرگ امام زمان باشد.

● این ملت، ملتی است که با علاقمندی به اسلام این نهضت را بپاکرد

من افتخار میکنم که این ملت، ملتی است که علاقمند به اسلام وباعلاقمندی به اسلام این نهضت را بپاکرد و این نهضت را به پیش میبرد وشما عزیزان مورد افتخار هستید وما هستیم که مااین افتخار را برای ارتش وبرای قوای نظامی در دنیا ثبت ودرپیش خدای تبارک وتعالی ثبت کردید. کاری که شما عزیزان درآن روزها در روز ۱۹ بهمن انجام دادید ازحیث معنویت بزرگترین کارها وبا ارزشهای دنیای هم بزرگترین ارزشهابود. آن روزی که بازپیروزی به آنجا نرسیده بود که مورد اطمینان باشد وشما درمعرض خطر بزرگ بودید ازجان گذشته وبه اسلام پیوستند وارسپاه اسلام شدید. خداوند این افتخار را برای شما حفظ کند وشما رادردوجهان سعادتمند فرماید وآنچه که باید به شما عرض کنم این است که تاشما تعهد خودتان را به اسلام حفظ کردید و روابط خودتان را با همه قشرهای ملت برادرانه کردید این انقلاب محفوظ خواهد ماند وشما بابرادران خودتان که افراد عزیز این ملت هستند همدوش برای پیشبرد این انقلاب به پیش خواهید رفت واحکام اسلام را انشاءالله تعالی درهمه جا درهمه ایران اجرا خواهید فرمود این الگویی باشد برای همه ملتها ومستضعفان جهان که انشاءالله اسلام درهمه جا حیات پیدا کند وشما انشاءالله این سعادت جاوید را همراه داشته باشید.

بحمدالله امروز دربین ارتش دربین همه نیروهای ارتشی ودربین همه ارگانهای دولتی همه افراد بحمدالله متکی به اسلام ومتکی به خداوند تبارک وتعالی هستند و اگر خدای نخواسته دربین آنها یک نادری پیدا شود، یک فردمنحرفی پیدا شود قهرا با استقامت ملت با استقامت شما، شما عزیزان آن هم استقامت پیدا میکند وشما دلگرم باشید به اینکه اتکاء به خدادارید.

● آن کسی که اتکاء به خدا دارد منصور است

آن کسی که اتکاء به خدا دارد منصور است خداوند وعده نصرت به شما داده است مادامی که شما هم نصرت خدارا بکنید ونصرت خدابه نصرت دین خدا ونصرت بندگان مومن خداست.

شما به این عهد باقی باشید وخدای تبارک وتعالی عهد خودرا عمل خواهد کرد.

من ازخدای تبارک وتعالی سلامت وسعادت همه ملت وخصوصا قوای نظامی وانتظامی وبالاخص شما جوانان عزیز را که برای ارتش افتخار ایجاد کردید ازخدای تبارک وتعالی مسئلت میکنم.

السلام علیکم ورحمه‌الله وبرکاته

فعالیتهای کمیته امداد امام خمینی شهرستان مرند

مرند- خبرنگار جمهوری اسلامی

حجت‌الاسلام حاج میرزا حسین رحمتی مسئول کمیته امداد شاخه مرند در گفتگویی با خبرنگار ما در مرند فعالیتهای این کمیته را که از خردادماه سال جاری شروع بفعالیت نموده است دراختیار وی قرارداد که خلاصه آن بشرح زیر است.

این کمیته درمدت کوتاه فعالیت خود ۲۶۶ خانوار و در مجموع ۹۰۵ نفر را زیر پوشش خود قرار داده است درضمن اجرای طرح شهید رجائی مبنی بر پرداخت ۳۰۰۰ ریال به کشاورزان بالاتر از شصت سال در ۱۲۰ روستای شهرستان به این کمیته واگذار شده است همچنین این کمیته از تاریخ ۶۰/۱۰/۲۵ شروع به جمع‌آوری کمکهای نقدی و جنسی به جنگزدگان نموده است که تابحال مبلغ ۲۱/۶۱۴۵۵ ریال به صورت نقدی و لوازم زندگی و حبوبات بیش از ۱۲۰ هزار تومان به جبهه‌های جنگ ارسال شده است و نیز مبلغ ۱۱۰/۰۰۰ ریال وام دراختیار نیازمندان قرار گرفته است

گرامیداشت روز نیروی هوایی در شیراز

شیراز- خبرگزاری جمهوری اسلامی: بمناسبت سالروز بیعت پرسنل نیروی هوایی جمهوری اسلامی با رهبر کبیر انقلاب پیش از ظهر دیروز مراسم جشنی از سوی پرسنل پایگاه هوایی شیراز با حضور آیت الله حائری شیرازی امام جمعه شیراز و جمعی از روحانیون و فرماندهان نظامی و انتظامی و گروهی از اهالی مسلمان و انقلابی شیراز در سالن اجتماعات این پایگاه برپا شد.

بگزارش خبرگزاری جمهوری اسلامی در این مراسم ابتدا سرهنگ حبیب صادقپور فرمانده پشتیبانی منطقه هوایی شیراز خیرمقدم گفت و آنگاه حجت الاسلام حائری طی سخنانی به تشریح مبارزات ملت ایران علیه ظلم و بیدادگری رژیم سفاک گذشته پرداخت و با اشاره به اهمیت نقش نیروی هوایی در پیروزی انقلاب شکوهمند اسلامی فداکاری و جانبازی پرسنل نیروی هوایی را یکی از ابعاد پیروزی بهضت اسلامی دانست.

در این مراسم حجت الاسلام سید کمال یاسینی سرپرست دایره ایدئولوژی پایگاه هوایی شیراز نیز پیرامون دست آوردهای انقلاب

خونبار و لزوم پاسداری از خون شهدای گلگون کفن انقلاب به تفصیل سخن گفت و در پایان در میان فریادهای مرگ بر امریکای جنایتکار پرچم امریکا بوسیله حاضرین به آتش کشیده شد.

تلفن‌های نیازمندی‌های جمهوری اسلامی
۳۱۲۹۲۹ و ۳۱۲۹۹۹

آگهی استخدام رئیس امور اداری

شرکت چینی سازی پارس به افراد زیر نیازمند است
۱- رئیس امور اداری با سابقه کار لیسانس مدیریت
۲- مسئول انتظامات با سابقه کار دیپلم به بالا رشت تلفن ۲۵۹۱۸

خجسته سالگرد پیروزی شکوهمند انقلاب اسلامی ایران را به حضور حضرت مهدی و نایب برحقش خمینی کبیر و امت شهید پرور تبریک و تهنیت عرض نموده کارکنان کارخانجات ملی شده فجر اسلام افتخار دارند، ضمن افزایش تلاش‌شبانه روزی خود تامین قسمتی از پتوی مورد نیاز نیروهای مسلح و جمعیت هلال احمر جمهوری اسلامی ایران را نیز برآورده سازند.
کارکنان شرکت ریسندگی و بافندگی فجر اسلام تحت پوشش سازمان صنایع‌ملی ایران

«آگهی مناقصه»

شرکت ملی نفت ایران- پالایشگاه اصفهان درنظر دارد تهیه وطبخ غذای کارکنان و اداره آبدارخانه‌های خودرا ازطریق مناقصه به پیمانکارواگذارنماید.

داوطلبان شرکت درمناقصه میتوانند پرسشنامه ربر راتکمیل وحداکثر تاپایان بهمن ماه جاری به پالایشگاه تسلیم و رسید دریافت دارند. متقاضیان میتوانند درصورت نیازبه امورمالی پالایشگاه اطاق ۱۲۰ وباتلفنهای ۴۶۰۴۱ تا۴۵ (داخلی ۳۱۸۰) تماس بگیرند.

۱- نام و نام خانوادگی شرکت کننده- نام شرکت
۲- آدرس کامل - تلفن
۳- سرمایه (درمورد شرکتها سرمایه پرداخت گردیده) با ارائه مدارک واساسنامه
۴- میزان اعتباربانکی (تائید بانک لازم است)
۵ - تخصص
۶- سوابق دررشته رستوران داری و سروغذا درشرکت نفت وباسایرمحلها (تائید کارفرمای قبلی لازم است)
۷- تعداد کارگران شاغل (لیست آخرین بیمه که مورد تائید سازمان بیمه باشد لازم است)
۸- تعداد وسائط نقلیه مورد لزوم برای حمل گوشت، مواد وغذاهای طبخ شده (سندمالکیت لازم است)
۹- حداکثر پرس غذائیکه درهرنوبت میتوانید تهیه و توزیع نمایید.

تبصره: ارائه اطلاعات ناقص و یا غلط منجر به حذف نام داوطلب ازشرکت درمناقصه خواهد شد.

پالایشگاه اصفهان

بسمه تعالی

اطلاعیه

قابل توجه اتحادیه صنف فروشندگان گل تهران

براساس ماده ۹ آئین نامه اجرائی انتخاب اتحادیه های صنفی تهران مصوب جلسه مورخ ۶۰/۳/۱۳ هیئت عالی نظارت و باستناد ماده ۵۴ قانون نظام صنفی انجمن نظارت بر انتخابات اصناف تهران از کلیه افراد صنف مذکور که داوطلب عضویت در هیئت مدیره صنف خود میباشند تقاضا دارد از تاریخ شنبه ۶۰/۱۱/۲۴ لغایت چهارشنبه ۶۰/۱۱/۲۸ بمدت ۵ روز از ساعت ۸ الی ۱۲ به انجمن نظارت مرکزی واقع در میدان پانزدهم خرداد (میدان ارک سابق) کمیته امور صنفی ستاد انتخابات اطاق شماره ۱۷ مراجعه و پرسشنامه مربوطه را دریافت و تنظیم و تسلیم نمایند. ضمناً برحسب تبصره ۱ ماده ۹ آئین نامه مذکور افراد صنفی واجد شرایطی که توسط ۱۰ نفر از افراد عضو صنف بانجمن نظارت انتخابات کتباً معرفی شوند جزء داوطلبان انتخابات هیئت مدیره منظور خواهند شد.

انجمن نظارت مرکزی انتخابات اتحادیه های صنفی تهران

بسمه تعالی

اطلاعیه

قابل توجه اتحادیه صنف فروشندگان لوازم الکتریکی و سیم کشی

براساس ماده ۹ آئین نامه اجرائی انتخابات اتحادیه های صنفی تهران مصوب جلسه مورخ ۶۰/۳/۱۳ هیئت عالی نظارت و باستناد ماده ۵۴ قانون نظام صنفی انجمن نظارت بر انتخابات اصناف تهران از کلیه افراد صنف مذکور که داوطلب عضویت در هیئت مدیره صنف خود میباشند تقاضا دارد از تاریخ شنبه ۶۰/۱۱/۲۴ لغایت الی چهارشنبه ۶۰/۱۱/۲۸ بمدت ۵ روز از ساعت ۸ الی ۱۲ به انجمن نظارت مرکزی واقع در میدان پانزدهم خرداد (میدان ارک سابق) کمیته امور صنفی ستاد انتخابات اطاق شماره ۱۷ مراجعه و پرسشنامه مربوطه را دریافت و تنظیم و تسلیم نمایند. ضمناً برحسب تبصره ۱ ماده ۹ آئین نامه مذکور افراد صنفی واجد شرایطی که توسط ۱۰ نفر از افراد عضو صنف بانجمن نظارت انتخابات کتباً معرفی شوند جزء داوطلبان انتخابات هیئت مدیره منظور خواهند شد.

انجمن نظارت مرکزی انتخابات اتحادیه های صنفی تهران

بسمه تعالی

اطلاعیه

قابل توجه اتحادیه صنف صابون ساز و صابون فروش

براساس ماده۹ آئین‌نامه اجرائی انتخاب اتحادیه‌های صنفی تهران مصوب جلسه مورخ ۶۰/۳/۱۳ هیئت عالی نظارت وبه استناد ماده ۵۴ قانون نظام صنفی انجمن نظارت براتخابات اصناف تهران ازکلیه افراد صنف مذکور که داوطلب عضویت درهیئت مدیره صنف خودمیباشند تقاضا دارد ازتاریخ شنبه ۶۰/۱۱/۲۴ لغایت چهارشنبه ۶۰/۱۱/۲۸ بمدت ۵ روز ازساعت ۸ الی۱۲ به انجمن نظارت مرکزی واقع درمیدان پانزدهم خرداد (میدان ارک سابق) کمیته امورصنفی ستاد انتخابات اطاق شماره ۱۷ مراجعه و پرسشنامه مربوطه را دریافت و تنظیم و تسلیم نمایند.

ضمناً برحسب تبصره۱ ماده۹ آئین‌نامه مذکور افراد صنفی واجد شرایطی که توسط ۱۰ نفر ازافراد عضو صنف بانجمن نظارت انتخابات کتباً معرفی شوند جزء داوطلبان انتخابات هیئت مدیره منظور خواهند شد.

انجمن نظارت مرکزی انتخابات اتحادیه‌های صنفی تهران

بسمه‌تعالی

اطلاعیه

قابل توجه صنف فروشندگان و سازندگان جواهر- طلا- ساعت و نقره

براساس ماده ۹ آئین‌نامه اجرائی انتخاب اتحادیه‌های صنفی تهران مصوب جلسه مورخ ۶۰/۳/۱۳ هیئت عالی نظارت و به استناد ماده ۵۴ قانون نظام صنفی انجمن نظارت بر انتخابات اصناف تهران از کلیه افراد صنف مذکور که داوطلب عضویت در هیئت مدیرهٔ صنف خود میباشند تقاضا دارداز تاریخ شنبه ۶۰/۱۱/۲۴ لغایت چهارشنبه ۶۰/۱۱/۲۸ بمدت ۵ روز از ساعت ۸ الی ۱۲ به انجمن نظارت مرکزی واقع در میدان پانزدهم خرداد (میدان ارک سابق) کمیته امورصنفی ستاد انتخابات اطاق شماره ۱۷ مراجعه و پرسشنامهٔ مربوطه را دریافت و تنظیم و تسلیم نمایند. ضمناً برحسب تبصرهٔ ۱ ماده ۹ آئین‌نامه مذکور افراد صنفی واجد شرائطی که توسط ۱۰ نفر از افراد عضو صنف بانجمن نظارت انتخابات کتباً معرفی شوند جزء داوطلبان انتخابات هیئت مدیره منظور خواهند شد.

انجمن نظارت مرکزی انتخابات اتحادیه‌های صنفی تهران

بسمه تعالی

سومین سالگرد پیروزی انقلاب اسلامی

۲۲بهمن

یوم‌الله را گرامی میداریم

سخنران: استاد و خطیب عالیقدر جناب آقای فلسفی
زمان: سه‌شنبه ۶۰/۱۱/۳۰ ساعت هفت بعدازظهر
مکان: نارمک انتهای خاور دانشگاه علم و صنعت

شورای روحانیت منطقه ۵شرق تهران

سندیکای شرکتهای ساختمانی

آغاز چهارمین سال انقلاب شکوهمند اسلامی ایران را به رهبر کبیر انقلاب و ملت قهرمان ایران تبریک می گوید.

هیئت مدیره سندیکای شرکتهای ساختمانی

بسمه تعالی

تبریک و دعوت جامعه روحانیت دفاتر ازدواج

دوازدهم بهمن ۵۷ روز طلوع مجدد اسلام و دمیدن فجر امید با ورود امام امت مدظله تا ۲۲ بهمن روز انقلاب شکوهمند ملت قهرمان و برچیده شدن بساط فرعونی سلطنتی و آغاز چهارمین سالگرد انقلاب اسلامی را به زعیم عالیقدر رهبر کبیر و بنیانگذار جمهوری اسلامی و ریاست محترم جمهوری و دولت و نمایندگان محترم مجلس شورای اسلامی و همه ارگانهای انقلابی و عموم ملت مقاوم و شهیدپرور و همکاران گرامی و روحانیت متعهد و مبارز تبریک و تهنیت عرض نموده بهمین مناسبت مجلس جشن و نیایشی برای طول عمر امام عزیز و تجلیل از شهدا وحمایت از رزمندگان جبهه حق در جنگ تحمیلی در ساعت ۸/۵ صبح روز دوشنبه ۶۰/۱۱/۲۶ در طبقه چهارم سازمان ثبت منعقد میگردد. ضمناً با حضور برادر جناب آقای دکتر هاشمی معاون وزیر دادگستری و ریاست محترم سازمان ثبت اسناد کل کشور و مدیران کل ثبت و سایر میهمانان برای حل مشکلات صنفی تبادل‌نظر خواهد شد از کلیه همکاران انتظار دارد از حضور در جلسه در موعد مقرر دریغ نفرمایند.

هیات مدیره جامعه روحانیت سردفتران ازدواج و طلاق تهران وحومه

پاسخ سئوالات سیاسی شما

س- اشغال بلندی‌های جولان توسط رژیم اشغالگر قدس، به چه دلیل وچگونه صورت گرفت؟

ج- علت اصلی اشغال بلندی‌های جولان توسط صهیونیست‌ها رابابد در تاریخ تجاوز طلبی چهل ساله این فرقه سیاسی جستجو نمود. صهیونیسم، ازبدو تشکیل حکومت غاصبانه‌اش درفلسطین همواره درتلاش بوده است تامرزهای حکومت خیانت بارخویش راتوسعه دهد و رویای حاکمیت برنیل تافرات راتحقق بخشد. حاصل این رؤیا وتلاش که بتبع توطئه‌های جهانخواران بوجود آمد، جنایاتی است که صهیونیستها پیوسته مرتکب شده‌اند. بلندی‌های جولان یکی ازمناطقی است که اشغالگران قدس همیشه درصدد تصرف آن بوده‌اند. این بلندی‌ها که فاصله‌شان تادمشق - پایتخت سوریه- کمتر ازبردنهائی توپهای دوربرد است برای سوریه و اشغالگران اهمیت فراوان دارد. سوریه بواسطه آنکه ازدست دادن این ارتفاعات ازقدرت دفاعی این کشور درمقابله با تهاجم صهیونیسم خواهد کاست. برای آن اهمیت بسیارقائل است و نیز رژیم اشغالگر قدس ازآنجهت که، باتصرف این ارتفاعات قادربه تحت فشار قراردادن دولت سوریه خواهد بود، مایل به تسلط برآن است.

اشغالگران اول باردرجنگ شش روزه ژوئن ۱۹۶۷ این ارتفاعات رابتصرف خود درآوردند و تاسال ۱۹۷۳ -جنگ اکتبر-آن رادراختیارداشتند. دراین سال طی حمله قهرمانانه سربازان ارتش سوریه، سربازان رژیم اشغالگر بخش اعظم ارتفاعات راتخلیه نمودند ولی درجریان معاهده ننگین سادات و بناچار دولت سوریه مجبور شد تابه استقرار نیروهای پاسدارصلح سازمان ملل متحد دراین ناحیه تن دهد.

پس ازپیروزی انقلاب اسلامی وشکست طرح کمپ دیوید، تلاش دست نشاندگان آمریکا درمنطقه برای طرح و تصویب راه حل۸ ماده‌ای فهد، کوششی برای خارج ساختن اسرائیل ازمدار حملات لفظی اعراب بود تااز این طریق، راه مقابله بارشد انقلاب اسلامی هموار گردد. همراه با این تلاش می‌بایست قدمی در راه زدودن جو ملتهب جنوب لبنان بنفع آمریکا برداشته می‌شد تامنظور امپریالیسم برآورده گردد، بدینترتیب بخشی ازموادسری طرح فهد به پاکسازی جنوب لبنان ازنیروهای درگیرواستقرار نوعی‌نیروهای بین‌المللی! دراین ناحیه اختصاص داشت. نوع نیروها به گونه‌ای درنظرگرفته شده بود که هرآن آمریکا یا اسرائیل فرصت تسلط براین ناحیه راداشته باشند.

باشکست طرح فهد و فراموش شدن آن، سفر فیلیپ حبیب به کشورهای عربی آغاز گردید. دراین مسافرت که درواقع تنها هدفش، تهدید سوریه و به سازش کشاندن رهبران این کشور بود. مسئله جنوب لبنان مطرح گردید. فیلیپ حبیب پیشنهاد میکرد که همه نیروهای درگیر درجنوب لبنان ۲۰ کیلومتر ازمواضع وخطوط درگیری عقب نشینی نمایند ومنطقه تخلیه شده تحت نظر آمریکا! اداره گردد رهبران سوریه این پیشنهاد ابلهانه امپریالیسم را شوخی ای بیش تلقی ننمودند اینچنین تلاش گسترده آمریکا برای تحت نفوذ آوردن جنوب لبنان آغاز گردید و از جمله حذف نیروهای سوری از جنوب لبنان آغاز گردید.

یکی از موانع اصلی رژیم اشغالگر قدس در حملات (مخصوصاً هوائی) به جنوب لبنان حضور نیروهای سوری در این کشور است که طبق معاهداتی که لبنان و سوریه از گذشته‌های دور با یکدیگر داشته‌اند در این منطقه مستقر هستند و برای تسلط صهیونیست‌ها بر جنوب لبنان لازم بود که سوریه نیروهای خود را از این منطقه خارج نماید چون این خواست آمریکا و اشغالگران بواسطه عدم موفقیت طرح فهد و پیشنهاد فیلیپ حبیب عملی نشد، آمریکا به تهدید خود جامه عمل پوشاند و بلندیهای جولان توسط سربازان رژیم اشغالگرقدس، تصرف شد. چنانچه گفتیم در این منطقه نیروهای پاسدار صلح مستقر بودند ولی این نیروها در همان روزهای اشغال بتدریج مناطق تحت کنترل خود را تخلیه و به صهیونیست‌ها سپردند. بدینسان می‌توان به میزان کارآئی نیروهای پاسدار صلح بین‌المللی‌ادر دفاع از حقوق ملت‌های محروم دست یافت.

امتیاز مهم اشغالگران در تصرف بلندی‌های جولان (علاوه بر آنچه در ابتدا ذکر شد) آنست که با تسلط صهیونیست‌ها بر این منطقه ارتباط نیروهای سوری جنوب لبنان با سوریه به زحمت صورت خواهد گرفت و کنترل زمینی و ارتباط با این نیروها عملاً غیر ممکن خواهد گشت. بدینترتیب می‌توان به ارتباط ناپیدای طرح فهد(برای تخلیه جنوب لبنان از نیروهای درگیر) و مسافرت فیلیپ حبیب و مسئله اشغال جولان پی‌برد.

گرچه این عملیات تجاوز طلبانه طبق یک برنامه حساب شده صورت گرفته و تضمین‌های بسیار برای موفقیت آن در نظر گرفته شده، اما فراتر از همه حیله‌ها و توطئه‌های دشمنان، اراده استوار ملت‌های مسلمان است که علیرغم همه حسابگری های سیاستمداران، پته طرح‌های استعماری را بر آب خواهد انداخت و خروش دلاورانه مسلمانان بیدار، ناقوس مرگ جهانخواران را در آینده‌ای نه چندان دور خواهد نواخت، انشاءا...

جدول شماره ۹

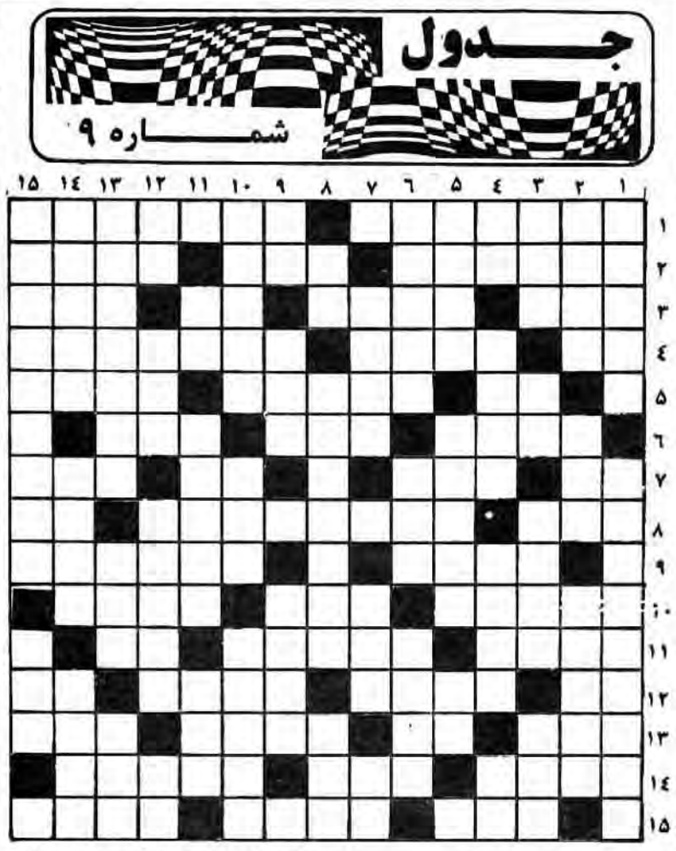

افقی:

۱-پیامبر و پیامبر زاده یی که بفرمان خدای تعالی به قربانگاه می رود-از فقهای بزرگ و قدیمی اسلامی که اصول فقه را در مکه آموخت و سپس ساکن عراق شد. ۲-آزاده-گود و عمیق-لباس رسمی در دستگاه سلاطین جابر. ۳-موقع بهار درختان را این طور می کنند- هنگام- خاندان-آدم زرنگ را از آنجا بیرون کنی‌از پنجره وارد میشود. ٤-از روی حسرت کشیده می شود- همیشگی- هم در آن کار می کنند و هم در آن می نویسند- از حروف ندا- ۵-ناپیدا- یکی از اسامی مونث در عربی-«می روم» در زبان اعراب. ٦-پارچه این رنگی حرارت را کمتر در خود نگاه می‌دارد- جایگاهی برای نشستن که اصل آن از غرب است-ستاره یی در دب اصغر. ۷-ضمیر جمع-قرض-نیم صدای یکی از حیوانات بارکش-رودی در روسیه. ۸-نوعی کشتی موتوری-نوعی بیماری که در پاها بروز می کند و رگهای آنها را متورم می‌سازد- از شهرک های نزدیک تهران. ۹-پیشوا- لایق و سراوار- ۱۰-آبادانی-از صفات انسان‌های نجیب- روشنی. ۱۱-در لباس به کار می‌رود- سرخرگ- نام به ترکی.

۱۲- عددی است- رهبر بودایی- جمع نایب و معاون- رده. ۱۳- طبل بزرگ- کافی- خراش‌ها و شکاف‌های باریکی که روی چیزها ایجاد می‌شود- از شهرهای استان خراسان. ۱٤- آلوی کوهی- سنگ سبز گرانبها- بی‌رحمی- ۱۵- برتر از گوهر آمد پدید- درراه حق و حقیقت جان داده است- همدم و مونس.

عمودی.

۱- خیالات- از اکابر علمای اسلامی که درفقه و اصول و حدیث تبحر کافی داشت ۲- همسر اول ابراهیم نبی- از نیروهای مسلح می‌بینند- خوراکی ۳- مخترع تلگراف بی‌سیم- صحبت- روان- پول فلزی ٤- پایه- گفته‌اند بشر به آن زنده است- کسی که در کارش استاد است- تکرارش نشان از خستگی دویدن دارد ۵- سرزنش- دفتر شعر- یکی از چیزهایی که بدون آن زندگی غیر ممکن است. ٦- از اقلیت‌های مذهبی- آدم سرسخت را با زبان خوش این طور می‌کنند- یکی از سال‌ها ۷- اعراب به «روزها» می‌گویند- بثوراتی که روی پوست بدن ایجاد می‌شود- عضوی از اعضای بدن ۸- جزء کوچکی از «کروموزوم» سلول که وسیلهٔ انتقال صفات موروثی است- نام خانوادگی یکی از فلاسفه و حکمای اسلامی که کتاب معروف او(اسرار الحکم) به فارس ترجمه شده است. جرثی۹-مخفف «اگر» وسیله‌یی که برای سوراخ کردن چوب یا فلز به کار می‌رود (به زبان عامیانه) - نیست شونده. ۱۰-برای پیچیدن اجناس به کار می‌رود- آسمان - انتقادکنندگان. ۱۱-ورق کاغذ - مسلسل و پیاپی- یکی از رودهای مرزی ایران. ۱۲-کلمه‌ی که در مقام نفرت ادامی‌کنند- جر سوم- تکرار یک حرف. ۱۳-تنها- یک حرف و سه حرف- خجسته- مخزنی برای گرم کردن آب گرمابه ۱٤-چیزی که امانت گرفته شده- موضوع - دیوار شکستنی ۱۵-از ازروهای مادی افراد متاهل- اسارتگاه پرندگان.

حل جدول شماره ۸

جمهوری اسلامی

ارگان حزب جمهوری اسلامی
صفحه ۱۶
روزنامه‌سیاسی- اجتماعی صبح
صاحب‌امتیاز- سیدعلی خامنه‌ای
سه‌شنبه ۲۰ بهمن ماه ۱۳۶۰- ۱۴ ربیع‌الثانی ۱۴۰۲- ۸ فوریه ۱۹۸۲- شماره ۷۸۲- سال سوم
منطقه پستی ۱۱- خیابان سعدی جنوبی - شماره ۵۷۱ صندوق‌پستی ۲۱۳۰- تلفن ۳۰۲۰۱۸- ۳۰۲۰۱۴-۳۰۴۷۴۳- ۳۰۲۰۰۴

ساعات شرعی

اذان ظهر- امروز ساعت ۱۲ و ۱۸ دقیقه و ۳۲ ثانیه
غروب آفتاب- ساعت ۱۷ و ۳۹ دقیقه و ۲۹ ثانیه
اذان مغرب- امشب ساعت ۱۸ و ۱۰ ثانیه
اذان صبح- فردا ساعت ۵ و ۲۳ دقیقه و ۴۸ ثانیه
طلوع آفتاب- فردا ساعت ۶ و ۵۷ دقیقه و ۳ ثانیه

استخراج از مرکز تقویم دانشگاه تهران

۱۹- پیامبر اکرم (ص) می‌فرماید:

*** انتظار ستایش از مردم، چشم را کور وگوش را کر می‌کند**
*** حرمت مال مسلمان مانند حرمت اوست.**

امروز، دربستر تاریخ

سه‌شنبه ۲۰ بهمن= ۱۴ ربیع‌الثانی= ۹فوریه

۱۴ ربیع‌الثانی ۷۴۰ ه ق (۱۳۳۹ م): علی‌بن محمد جرجانی معروف به «شریف» دانشمند، ادیب وحکیم شهیر ایرانی درگرگان متولد شد.

شریف، که مدتها استاد مدرسه دارالشفاء شیراز بود درمنطق و عرفان نیز ید طولائی داشت و پس ازاینکه شیراز بدست تیمورلنگ افتاد، به سمرقند رفت و بمطالعات و تدریس درحکمت، منطق و عرفان مشغول شد اما پس ازمرگ تیمور دوباره به شیراز برگشت وبهمین دلیل شهرت شریف درماوراءالنهر نیز باندازه شهرتش درایران بود.

شریف درسال ۸۱۶ ه ق درشیراز درگذشت و درمحله سروزک شیراز بخاک سپرده شد.

یکی از مهمترین آثار شریف رساله «الکبری فی‌المنطق» است که در مجامع علمی از کتب معتبر در منطق شناخته میشود.

۹فوریه ۱۶۴۹م (۱۰۵۹ ه ق): دوران نه ساله رژیم جمهوری درانگلیس آغاز شد. رهبری جمهوری خواهان انگلیس رااولیورکرامول نماینده سابق مجلس عوام و سردار ارتش طرفدار پارلمان درنبردهای میان شارل اول شاه انگلیس و پارلمان این کشور بعهده داشت.

۹فوریه ۱۸۰۱ م (۱۲۶۸ ه ق): پس ازشکست نیروهای رژیم سلطنتی اتریش ازنیروهای جمهوری انقلابی فرانسه «قرار داد صلح لونویل» به امضاء رسید و بااینصورت حلقه‌ای ازسلسله صف آرائیهای رژیم‌های ارتجاعی اروپا درقبال انقلابیون فرانسه شکسته شد.

۲۰ بهمن ۱۳۵۷ ه ش (۱۳۹۹ ه ق): حضرت امام خمینی رهبر انقلاب اسلامی طی پیامی خطاب به ملت انقلابی ومسلمان ایران فرمودند : «پیروزی انشاءالله نزدیک است و رمز پیروزی وحدت کلمه است.»

● درشهرمقدس مشهد، بمناسبت چهلمین روز کشتارخونین‌مشهد توسط مزدوران رژیم منحوس ، مجالس یادبودی برگزارشد.

●گارد مزدور و ضداسلامی شاهنشاهی به نیروی هوائی حمله کرد. باشنیده شدن صدای تیراندازی درپادگان نیروی هوائی تهران، درنیمه شب مردم به خیابان‌هاریختند وبه دادن شعارهای انقلابی پرداختند.

۲۰بهمن ۱۳۵۸ ه ش (۱۴۰۰ ه ق): حضرت امام خمینی رهبر انقلاب اسلامی و بنیانگذار جمهوری اسلامی ایران دردیدار بامیهمانان خارجی جشن‌های هجرت، مستضعفان جهان رابه قیام علیه مستکبران جهانی دعوت فرمودند.

حجت‌الاسلام جعفری امام جمعهٔ رودبار:

● همه جا باید حاضرباشید، اگر شما مردم نبودید، ارتشی نداشتیم، ارتش، سپاه، بسیج، بازاری، کشاورز، آخوند، و همه و همه شمائید، هرچه هستید ازهم جدانیستید.

●● درپایان مراسم نمازجمعه رودبارجوایزی به برندگان مسابقهٔ دوارتش جمهوری اسلامی ایران به دوندگان توسط حجت‌الاسلام جعفری اهداء گردید.

حجت‌الاسلام عبدالجواد غرویان امام جمعهٔ نیشابور:

● امریکا از اسلام بویی نبرده و چیزی نمی‌داند وما ازآن تعجب نداریم بلکه از کسانیکه دردامن اسلام و مکتب بزرگ شده‌اند و درخط امریکا گام برمی‌دارند تعجیب داریم.

●● سخنران قبل از خطبه‌های نمازجمعهٔ نیشابور حجت‌الاسلام طباطبائی حاکم شرع دادگاه این شهرستان بود.

نرخ خرید و فروش ارز به ریال

۱۳۶۰/۱۱/۲۰

نوع ارز	رسمی خرید	رسمی فروش	خرید	غیررسمی فروش	فروش بمسافرین
دلار کانادا	۶۶/۵	۶۷/۴۲	۷۴/۶۵	۷۵/۱۵	۹۶/۵۵
دلار استرالیا	۸۷/۹۸	۸۹/۱۳	۹۷/۰۵	۹۹/۱۰	۱۲۷/۴۰
لیرانگلیس	۱۵۰/۰۳	۱۵۲/۳۶	۱۶۵/۱۵	۱۶۸/۱۵	۲۱۶/۲۰
مارک‌آلمان‌غربی	۳۴/۳۳	۳۴/۸۹	۳۷/۴۰	۳۸/۵۰	۴۹/۵۰
فرانک سوئیس	۴۲/۸۵	۴۳/۴۶	۴۷/۲۰	۴۸/۰۰	۶۱/۴۰
فرانک فرانسه	۱۳/۴۸	۱۳/۷۳	۱۴/۸۵	۱۵/۲۰	۱۹/۵۰
صدفرانک بلژیک	۲۰۱/	۲۰۴/	۲۲۲/۲۵	۲۲۷/۲۵	۲۹۲/۳۵
صدلیر ایتالیا	۶/۴۱	۶/۵۳	۷/۱۰	۷/۳۰	۹/۴۵
فلورن هلند	۳۱/۳۰	۳۱/۸۱	۳۴/۶۵	۳۵/۴۵	۴۵/۵۵
کرون سوئد	۱۴/۱۰	۱۴/۳۴	۱۵/۸۰	۱۶/۱۵	۲۰/۴۰
کرون نروژ	۱۳/۶۰	۱۳/۸۱	۱۵/۱۵	۱۵/۵۰	۲۰/۰۰
کرون دانمارک	۱۰/۵۰	۱۰/۶۸	۱۱/۴۰	۱۲/۰۵	۱۵/۵۰
شیلینگ اتریش	۴/۹۰	۴/۹۸	۵/۵۰	۵/۶۰	۷/۲۰
صد ین ژاپن	۳۴/۵۷	۳۵/۰۲	۳۷/۹۵	۳۸/۷۵	۴۹/۷۵
روپیه هندوستان	۸/۹۰	۹/۱۰	۹/۸۰	۱۰/۰۰	۱۳/۰۰
دینار کویت	۲۹۱/۰۰	۲۹۴/۰۰	۳۱۸/۴۰	۳۲۳/۴۰	۴۱۵/۸۵
دینار عراق	۲۹۲/۰۰	۲۹۵/۰۰	۳۱۹/۵۰	۳۲۴/۵۰	۴۱۷/۳۰
دینار بحرین	۲۱۳/۵۰	۲۱۹/۵۰	۲۳۵/۴۵	۲۴۱/۴۵	۳۱۰/۵۰
ریال‌عربستان	۲۳/۷۵	۲۴/۱۰	۲۶/۱۰	۲۶/۵۰	۳۴/۱۰
درهم امارات متحده عربی	۲۱/۸۰	۲۲/۷۰	۲۴/۵۰	۲۵/۰۰	۳۲/۱۰
روپیه پاکستان	۸/۳۵	۸/۵۵	۹/۲۰	۹/۴۰	۱۲/۲۰
یک‌دلارهنگ‌کنگ	۱۴/۳۰	۱۴/۵۰	۱۵/۶۰	۱۵/۹۵	۲۰/۵۰
مارک فنلاند	۱۸/۹۵	۱۹/۲۰	۲۰/۶۵	۲۱/۵	۲۷/۱۵
دلار امریکا	۸۰/۷۴	۸۱/۱۹	۸۷/۹۰	۸۹/۴۵	۱۱۵/۰۰

امام امت:

این پائین شهری‌ها ولی نعمت ماهستند

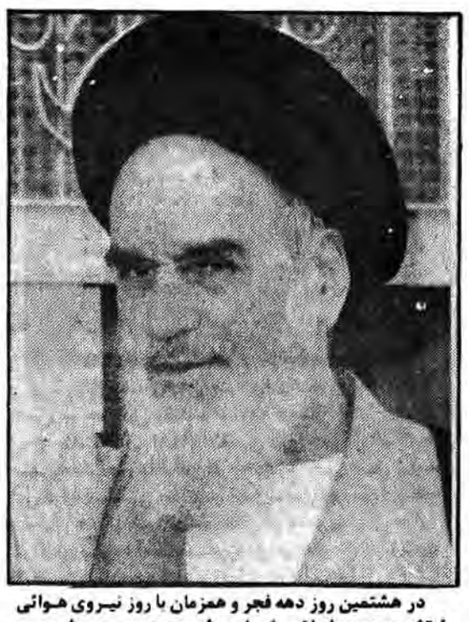

در هشتمین روز دهه فجر و همزمان با روز نیروی هوائی ارتش جمهوری اسلامی ایران، رئیس جمهوری، رئیس و نمایندگان مجلس شورای اسلامی، چند تن از وزرا، جمعی از پرسنل ارتش جمهوری اسلامی ایران و گروهی از اقشار مختلف مردم در حسینیه جماران با امید مستضعفان جهان، امام امت دیدار کردند. بگزارش خبرنگاران خبرگزاری جمهوری اسلامی در این دیدار ابتدا حجت الاسلام والمسلمین هاشمی رفسنجانی گزارشی از عملکرد مجلس شورای اسلامی و برنامه‌های آینده مجلس را به استحضار امام امت رساند. آنگاه حضرت آیتا... العظمی امام خمینی رهبر انقلاب و بنیانگذار جمهوری اسلامی ایران سخنان مشروحی ایراد فرمودند.

اظهارات رئیس مجلس

رئیس مجلس شورای اسلامی ابتدا گفت: از اینکه نمایندگان مجلس شورای اسلامی توفیق پیدا کردند که در دهه فجر به زیارت امام عظیم الشان مشرف شوند خداوند را سپاسگزاریم.

حجت الاسلام هاشمی رفسنجانی خطاب به امام عزیز اظهار داشت: ما از خودتان آموختهایم که مجلس مرکز تصمیم گیری و نقطه اتکای این انقلاب است البته ما معتقدیم که مجلس این مقام را هم تا حد زیادی از جنابعالی دارد. من با آشنائی نسبتاً وسیعی که با روحیه نمایندگان و وضع مجلس دارم میتوانم خدمت شما با اطمینان عرض کنم که مجلس در خط اسلام و انقلاب آنچنان نیرومند و محکم است که ملت ایران و تمام مستضعفین جهان میتوانند کاملا امیدوار باشند که این پایگاه برای دوام انقلاب و ترویج حق برای مدتهای طولانی میتواند فعال باشد. رئیس مجلس در رابطه با عملکرد مجلس گفت: کارهای عظیمی که مجلس در این دو سال انجام داده عبارت است از تعیین کابینه‌های صالح، رای به عدم کفایت سیاسی شخصی که مثل سرطان به جان انقلاب افتاده بود و حل مساله گروگانها، تاسیس بنیادهائی مثل بازرسی کل کشور دیوان عدالت اداری و پلیس قضایی کشور وهمچنین لوایح و طرحهایی از قبیل احزاب- مطبوعات و اراضی شهری از جمله کارهای مهم اقتصادی،سیاسی است که تابحال در مجلس انجام شده است علاوه بر این کارهائی همچون ایجاد نظام بانکی بر مبنای قوانین اسلام و حذف ربا از سیستم بانکی و اقتصادی کشور - سرانجام دادن به اراضی کشاورزی و ایجاد محیط اقتصادی سالم و اسلامی برای کشاورزی مملکت - به سامان رساندن تجارت خارجی- تقسیم عادلانه آب- تنظیم وضع اداری و استخدامی کشور- تاسیس مرکز اطلاعات برای کشور - تصویب اساسنامه‌های نهادهای جدید - سازمانها- وزارتخانه‌ها و ادارات کارهائی هستند که انشاء ا... در ماههای آینده انجام میشود و نظارت مجلس و حضور پدرانه- خیر خواهانه و ناصحانه آن بر همه ارگانها و نیروهای اجرائی، مجلس را مایه امید کرده است.

حجت الاسلام هاشمی رفسنجانی در پایان سخنان خود از امام تقاضا نمود که طی فرمایشاتی نمایندگان را راهنمائی فرمایند. آنگاه امید مستضعفان جهان فرمودند:

بسما... الرحمن الرحیم

من سالروز پیروزی انقلاب اسلام و دهه فجر را به همه ملت و همه مستضعفین جهان و شما آقایان که اسوه حسنه این ملت هستید تبریک عرض میکنم و از خداوند تعالی توفیق همه را برای خدمت به بندگان خدا و ادامه پیروزی از خداوند تعالی میخواهم. اساس ادامه یک پیروزی و ادامه یک انقلاب در یک امری است که بنظر می‌آید در راس امور واقع است و آن اینکه دولت- مجلس و کسانی که در ارتش هستند و سپاه و همه اینها از طبقه متوسط و مادون متوسط باشد.

اساس سلطه‌ای که بر کشورها و بر کشور ما از طرف غیر- واقع شده است.

افراد مرفه و کسانی که سرمایه‌های بزرگ داشته‌اند یا قدرت برای حفظ خودش و حیثیت خودش در دست داشته است مادامی که مجلس و ارگانهای دولتی و همه اینها و مردم از این طبقه متوسط و مادون متوسط تشکیل بشود امکان ندارد که یک دولت بزرگی - یک قدرت بزرگی به هم بزند اوضاع را، همیشه این قدرتهای بزرگ در هر کشوری یک نفر را یا او تفاهم می‌کردند که این یک نفر برای خودش و برای قدرتمندی خودش و برای سرمایه خودش فعالیت میکرد او را می‌دیدند و ملت را می‌چاپیدند و ده را می‌چاپیدند.

انسان در فطرت خود، تناهی ندارد

هیچ وقت قدرتهای بزرگ مواجه با ملتها اگر شدند نتوانستند کار خودشان را انجام بدهند و مواجه هم نشدند. هر وقت که میخواستند یک دولتی را یا یک سلطنتی را یا یک ریاست جمهوری را که بروفق مرام آنها عمل نمی‌کرده از بین بردارند. در مقابل او یک قدرت دیگری می‌تراشیدند و

باآن قدرت این قدرت راازبین می‌بردند. کاربه دست ملت نبوده است و کاربه دست طبقه متوسط و مادون متوسط نبوده است . اینکه این عمل راآنها انجام می‌دادند، یک نکته روحی دارد وآن این است که انسان درباطن خودش و فطرت خودش تناهی ندارد، آمالش، آمالش غیرمتناهی است، وقوف نمی‌کند آمال انسان و وقتی که اینطور است، اگر انسان اسیرهمین آمال غیرمتوقف بشود وببیند که یک ابرقدرتی، این آمال اوراوآن خواستهای مادی اوراوآن قدرت اوراوسلطه اورابرملت خودش حفظ می‌کند، او دیگر دربند این نیست که برای ملت کاربکند، برای اینکه ازطبقه مرفه است و ازطبقه قدرتمند است وقدرتمندی هم و همینطور حب مال و جاه هم حدی ندارد، مرزی ندارد. آن برای حفظ قدرت خودش و پشتوانه‌ای که دارد، برای این حفظ قدرت بامله، آن می‌کند که همه حیثیت ملت وگنجینه‌های ملت رادردسترس اوقرار بدهد، یک سهم ناچیزی هم برای خودش قرار گیرد.

الان شما ملاحظه می‌کنید که قدرتهائی دردنیاهست ازحیث مال که اگر چنانچه اموالشان راتقسیم بکنند به این۳۶ میلیون جمعیتی که ماداریم، اگر یک نفر ازآنها اموالشان راتقسیم بکند، تمام افراد این ۳۶ میلیون مرفه می‌شوند و از طبقه به اصطلاح خودشان بالا میشوند. یک نفر ازآنها اینطور است لکن همان دارائی اوبه این اندازه بود ازاین آدمی که درویش سرمحل است حرصش به دنیا بیشتر بود ، حرصش به مال بیشتر بود وبیشتر میخواست، جمع بکند. هرچه مال اضافه بشود

حرص انسان اضافه میشود. هرچه قدرت اضافه بشود حرص انسان به قدرت اضافه میشود و اگر مهذب نباشد انسان، آن قدرت را برای خودش بکار می‌گیرد وقتی برای خودش بکار گرفت، دولتهای بزرگی که هستند ابرقدرتهائی که هستند، یک همچه آدم قدرتمندی را پیدا می‌کنند و این آدم قدرتمند را به او بال و پر میدهند و این را به مقام می‌رسانند تا اینکه ملت را استضعاف کند و ذخائر ملت را بچاپد. شما ملاحظه وضع این ۵۰ سال، یک قدری بیشتر را بکنید که انتخاب کردند خارجی‌ها و بعد هم این مطلب خودشان گفتند که رضاخان را انتخاب کردند و به او قدرت دادند و قدرت آنطور دادند که تمام این ملت را به استضعاف کشانید و حکومت جبار خود را بر اینها قرار داد و مردم را از همه چیز ساقط کرد و یک نفر بود و آنها آن یک نفر را دمش را می‌دیدند و کارهایشان را انجام می‌دادند و بعد از او هم محمدرضا را گذاشتند با آنهمه افرادی که اطراف او بودند وهمه از آنها بودند که طبقه بسیار مرفه و خوشگذران و بالا بالاها باصطلاح آنها. باید ما متوجه باشیم ملت ما متوجه باشند که وقتی که مجلس آن یک مجلسی است که از طبقه متوسط است و توی این مجلس آن دولتها و سلطنتها و سلطنتی‌ها را نداریم و در دولت هم آنطور دولتهائی که افراد مرفه سرمایه‌دار کذا باشند،نداریم. در ارتش هم آن افراد سپهبد و کذائی که املاک بی‌اندازه داشتند و آپارتمان های چندین طبقه داشتند، نداریم. این مملکت محفوظ می‌ماند.

اساس استضعاف ملتها

آن روزی که هر یک از ماها را ملت دید که دارید، از مرتبه متوسط می‌غلطید به طرف مرفه و دنبال این هستید که یا قدرت پیدا بکنید. یا تمکن پیدا بکنید مردم باید توجه داشته باشند و اینطور افرادی که بندریج ممکن است، یک وقتی خدای نخواسته پیدا بشود، آنها را سرجای خودشان بنشانند. اگرملت میخواهد که این پیروز تاآخر برسد و به منتهای پیروزی که آمال همه است، برسد، باید مواظب آنهائی که دولت را تشکیل می‌دهند آنکه رئیس جمهور است، آنکه مجلس هست، مجلسی هست همه اینها را تو ه بکنند که مبادا یکوقتی از طبقه متوسط به طبقه بالا و باصطلاح خودشان مرفه به آن طبقه برسد. بدانید که اگر دولت اینطور باشد و اگر ملت اینطور باشد و اگر چنانچه مجلس و امثال اینها اینطور باشد اگر یک قدرتی بخواهد هجمه کند به اینجا، مواجه با سی میلیون جمعیت است و نخواهد توانست نمی‌تواند، آنوقت پیدا کند یک کسی که قدرتمند باشد و آن قدرتمند را وادار کند که ملت را به استضعاف بکشند و بچاپند ملت را برای آنها تاریخ همینطور بوده. مادامیکه این ملتها دربین‌شان افرادی پیدا نشده است که به آن مرتبه برسد دربین آنها که قدرت مالی یا قدرت دیگرش زیاد بشود و به مردم حکومت کند، نمی‌توانند آنها این ملتها را از بین ببرند و حکومت برشان بکنند و بالاخره یک وقت یک ابرقدرتی مواجه با یک نفر- دونفر- صدنفر- پانصد نفر هست که آنها را سیر می‌کند و آنها بجان مردم می‌افتند و خودش هم کنار می‌نشیند و حکومت بالاتر را خودش دارد، حکومت پائین‌ترا باین آدمی که بااین آدمهائی که دراین کشور هستند، واگذار میکند.

اساس استضعاف ملتها از خودشان و از قدرتمندان بین خودشان بوده و شما شکر کنید که یک همچه مجلس دارید که از طبقه مرفه درآن هیچ نیست. طبقهای که اگر مالش را تقسیم کند بین ملت ما، ملت ما ثروتمند میشوند، ندارید حالا ، در دولت هم ندارید یک همچه ثروتمندانی و یک همچه قدرتمندانی، ندارد دولت یک همچه قدرتی رئیس‌جمهور یک همچه قدرتی که بتواند

یک چیز انحرافی را به ملت تحمیل کند. یک همچه مجلسی نداریم که بتواند یا بخواهد، یک امر انحرافی را تصویب کند و دولت هم مجری او باشد. مادامیکه این حد متوسط محفوظ است، این جمهوری محفوظ است و امکان مقابله نیست. ما بین قدرتهای بزرگ، با همچه دولتی بخواهند کودتا کنند یا کی کودتا کنند؟

بخواهند از خارج وارد کنند، مواجه با کی میشوند؟ مواجه با یک ملتی میشوند که همه‌شان از این طبقه هستند که این نهضت را به پیش بردند و با آن قدرت و با آن عظمت به پیش بردند. آنها مطالعهٔ امور را می‌کنند و اقدام میکنند. آنها الان درصدد آن هستند که در بین خود این مردم یک بساطی درست کنند و

اختلافاتی درست کنند و بعد که میان اختلافات یک نفر پیدابکنند که آن نفری که پیداست، در یک طرف واقع بشود و آنهم بهش قدرت بدهند، تا آنکه کم‌کم با قدرت داخلی، این کشور کم‌کم ضعیف بشود و مردم روحیه‌شان ضعیف بشود و بعد تقدیم کنند، به آنها.

مردم باید مراقب باشند

تا کشورما این مقام را دارد که بحمدا... از آن طبقه مرفه بالایی که امور را در دست گرفته‌اند مبری هست و امور کشور ما به دست امثال شماها و امور کشورما به دست امثال این رئیس جمهورها و رئیس مجلسها ونخست وزیرها و وزراء و وکلا هست شما مطمئن باشید که نخواهد توانست یک قدرت خارجی این

پیروزی را از بین ببرد و آن روزی که دیدید و دیدند که انحراف در مجلس پیداشده، انحراف از حیث قدرت‌طلبی و از حیث مال‌طلبی، در وزیرها پیداشد، در رئیس جمهور پیداشد، آن روز بدانند علامت این که شکست بخوریم، خودنمائی کرده. از آنوقت باید جلویش را بگیرند. رئیس جمهوری که بخواهد سلطنت کند باین مملکت خود مردم باید جلویش را بگیرند. مجلسی که بخواهد قدرتمندی نشان بدهد و آن مسائلی که سابق و آن افرادی که سابق درمجلس بودند، آن کارها را بکنند، خودمردم باید جلویش را بگیرند. اگر مردم بخواهند که اسلام را حفظ کنند، جمهوری اسلامی راحفظ کنند،

دولت و مجلس ورئیس جمهور واینها را حفظشان کنند یعنی حفظ کنند ازاینکه خدای نخواسته یک وقت قدمی ازآنوربردارند این شیطانی است که درانسان هست وممکن است که هرکس رامنحرف کند ولازم است که انسان خودش را مهذب کند.

شمائیکه میخواهید خدمت به این مردم بکنید ودولت که میخواهد خدمت باین مردم بکند و رئیس جمهور وامثال اینها که میخواهند خدمت باین مردم بکنند توجه بکنند که خدمتگذارند. دردل خودشان این مطلب را ایمان بیاورند بهش که ما خدمت می

خواهیم باین مردم بکنیم. مادرجمهوری اسلامی داریم زندگی می کنیم، جمهوری اسلامی که دراسلام مثل رسول اکرم مثل امیرالمومنین سلام ا... علیها برش حکومت کرده‌اند. میخواهیم یک همچه حکومتی باشد، یک همچه حکومتی که کفش وصله خورده خودش را میگوید ازاین ریاستها پیش من ارزشش

بیشتراست یا ریاستها ارزشش کمتر ازاین است. شما باید درروحیه‌تان این مطلب را حفظ کنید و مردم هم باید مواظب شما باشند ومواظب همه اینها باشند وهریک ازما وشما وهمه خواستیم که ازآن راهی که اسلام‌داشته‌است، از اول راهی که داشته است وازآن طریقه‌ای که انبیاء داشته‌اند ما بخواهیم عدول کنیم امروز نمونه شکست پیروزی اسلام پیدا میشودو تا یک همچه مسئله‌ای پیدا نشده پیروزی درجای خود شک نکنید که هست. البته برای

خدا باید باشد شما برای خدا دراین مجلس حالا آمدید وقتی مجلس این طور است که یک امتیازی نیست که حالا وقتی شمارفتید توی بازار مردم کناربروند که رئیس مجلس آمد یا وکیل مجلس آمد، نخست وزیر هم اینطوراست. این جور نیست که وقتی توی مردم برود، مردم فرق بگذارند با هم وهمه اینها اینطور هستند

پائین شهری‌ها و پابرهنه‌ها ولی نعمت ما هستند

وقتی یک همچه مطلبی رادارید احساس میکنید که امتیاز دنیائی ندارید، این راباید شکر کنید ودرشکرانه این نعمت خدمت به خلق بکنید وخدمت به احکام اسلام بکنید و برای اینهائی که اولیاء ما هستند. این پائین شهریها واین پابرهنه‌ها باصطلاح ما اینها ولی نعمت ماها هستند، اگر اینها نبودند ما یادرتبعید بودیم یادر حبس بودیم یادرانزوا. اینها بودند که همه مارا ازآن مسائل نجات دادند و همه مارا آوردند و نشاندند به جائی- بخیال خودمان جائی است باید ملتفت باشید که آقا شما همان آدمی هستید، که توی حبس بودید وشما همان آدمی که درتبعید بودی و شما همان آدمی بودی که درانزوا بودی. این مردمند که آمدند مارااوردند بیرون از همه اینها ها اگر تا آخر عمرمان به اینها خدمت بکنیم، نمیتوانیم از عهده خدمت اینها برآئیم. خداوند بما توفیق بدهد که ما یک خدمتگزاری برای اینها باشیم و به این نعمت موفق بشویم.

شما امروز هم که ملاحظه می کنید اینهایی که در جبهه‌ها الان دارند جانفشانی می کنند- اینها از کدام طبقه هستند. شما اگر پیدا کردید در تمام اینها یک نفری که مال آن اشخاص باشد که دارای سرمایه‌های بزرگ هستند. آن اشخاص باشد که در سابق دارای قدرتهائی بودند، اگر یک نفر از آنها پیدا کردید، این محتاج به این است که از ما مژدگانی بگیرید، ولی می دانم که پیدا نمی کنید. از همین جمعیتند الان هم اینهائی که جانشان را دستشان گرفتند وشما را حفاظت می کنند و آنهایی که در بین شهرها. در بین روستاها حفظ می کنند ما ومردم را همین طبقه هستند. این طبقه‌اند که به ما الان منت دارند واز اول منت داشتند. همین‌ها بودند که هیچ توقعی هم ندارند هیچ وقت هم نمی آیند، توقع کنند. شما باید توجه به این معنی بکنید که ما را، اینها آوردند و وکیل کردند آورده‌اند و وزیر کردند، رئیس جمهور کردند، اینها ولی نعمت ما هستند وما باید ولی نعمت خودمان را ازش قدردانی کنیم وخدمت کنیم به او وهمینها هستند که الان هم حفظ این کشور را می کنند وحفظ نظام این کشور را می کنند. شما آقایان نمی توانید که بروید توی کوچه‌ها وعرض بکنم که خیابانها و آنجا را اداره کنید شما یک شأن دیگری دارید یک شغل دیگری در خدمت دارید، آنها هم یک شغل دیگری دارند.

توصیه به حفظ روحیه شهادت‌طلبی

اما شغل آنها آنطور است که مارا هم حفظ می کنند ومن امیدوارم که این روحیه در این ملت باقی باشد وبا این روحیه که سربازهای ما دارند وپاسدارهای ما دارند وآنهائیکه حفاظت این کشور را می کنند، آن روحیه را دارند که روحیه بسیار ارزشمندی است، شهادت طلبی است وخود را به حلقوم مرگ انداختن برای نجات اسلام ونجات کشور.خداوند این روحیه را به همه عنایت کند ومادامیکه این روحیه هست وآن مسأله ایکه قبلاً عرض کردم هست، مطمئن باشید که این کشور بیمه است وهرگز نخواهد آسیب دید. خداوند به همهٔ شما، به همهٔ ما توفیق خدمت به خلق که خدمت به خلق هم از بزرگترین عبادتهای الهی است، عنایت فرماید و شرکسانیکه میخواهند، این کشوررا و مسلمین را بازگردانند بحال انزوا یا بحال تحت سلطه بودن، آنها را با اصلاح و یااعدام فرماید.

والسلام‌علیکم و رحمتا... وبرکاتة

چکیده اظهارات امام امت:

***سالروز پیروزی انقلاب اسلام و دهه فجر را به همه ملت و همه مستضعفین جهان تبریک عرض میکنم *شما (نمایندگان مجلس) اسوه حسنه این ملت هستید *اساس اقامه یک پیروزی و ادامه یک انقلاب آنست که دولت و مجلس وارتش و سپاه از طبقه متوسط و مادون متوسط باشند *اساس سلطه غیربرما، افراد مرفه و کسانیکه سرمایه‌های بزرگ یا قدرت برای حفظ خود داشته‌اند بوده است *مادام که مجلس و ارگانهای دولتی از این طبقه متوسط و مادون متوسط تشکیل شود، امکان ندارد که یک دولت و قدرت بزرگی اوضاع را بهم بزند *همیشه قدرتهای بزرگ در هرکشوری یا یک نفر تفاهم میکردند که او هم برای قدرتمندی و سرمایه خودش فعالیت میکرد و او را می‌دید و ملت را می‌چاپیدند *کدخدا را می‌دیدند و ده را می‌چاپیدند *قدرتهای بزرگ اگر مواجه با ملتها شدند، نتوانستند کار خودشان را انجام دهند و مواجه هم نشدند *قدرتهای بزرگ هروقت میخواستند یک دولت یا ریاست جمهوری را که بروفق عمل نمیکرد را از بین بردارند، در مقابل آن، قدرت دیگری می‌تراشیدند و با آن قدرت، این قدرت را از بین می‌بردند *اینکه این عمل (ازبین بردن یک دولت مردمی) را آنها انجام می‌دادند، یک نکته روحی دارد و آن اینکه. *انسان در فطرت خود، آمالش، تناهی ندارد *آمال انسان، غیرمتناهی است *آمال انسان وقوف نمیکند. *اگر انسان اسیر آمال غیرمتوقف شود و ببیند یک ابرقدرتی، امال و قدرت و سلطه او را حفظ میکند، دیگر دربند این نیست که برای ملت کار کند، چون از طبقه مرفه و قدرتمند است * قدرتمندی و حب مال و جاه حد و مرزی ندارد *اگر یکنفر از قدرتهائی که در دنیا از حیث مال هست، اموال خود را بین این ۳۶ میلیون جمعیتی که ما داریم، تقسیم کند تمام این ۳۶ میلیون، مرفه میشوند و از طبقه باصطلاح خودشان بالا میشوند*هرچه مال اضافه شود، حرص انسان، اضافه میشود*هرچه قدرت اضافه شود، حرص انسان به قدرت اضافه می شود*اگر انسان مهذب نباشد، قدرت را برای خودش بکار میگیرد*اگر انسان قدرت را برای خود بکار گیرد دولتهای بزرگ و ابرقدرتها چنین آدمی را پیدا میکنند و او را بال و پر میدهند و بمقام میرسانند تا اینکه ملت رااستضعاف کند و ذخائر ملت را بچاپد*خارجی ها قدرتی به رضاخان دادند که تمام ملت را به استضعاف کشانید و حکومت جبار خود را بر اینها قرار داد و مردم را از همه چیز ساقط کرد*طرافیان محمد رضا از طبقه مرفه و خوشگذران و بالا بالاها باصطلاح آنها بودند*ملت باید متوجه باشد که مجلس یک مجلسی است که از طبقه متوسط است*در این مجلس، آن دوله ها و سلطنه ها را نداریم*در دولت افراد مرفه سرمایه دار کذا نداریم*در ارتش هم افراد کذائی که املاک بی‌اندازه و آپارتمانهای چندین طبقه داشتند، نداریم*این مملکت محفوظ می ماند*امروزیکه هریک از شماها(نمایندگان مجلس و دولت) را ملت دید که از مرتبه متوسط به مرتبه مرفه می غلطید و دنبال قدرت و تمکن هستید، مردم باید اینطور افراد را سرجای خود بنشانند*اگر ملت میخواهد که این پیروزی به منتهی برسد، باید دولت، رئیس جمهور و مجلس را توجه کنند که مبادا از طبقه متوسط، به طبقه بالا و مرفه برسند، نباید دولت، رئیس جمهور و مجلس از طبقه متوسط به طبقه بالا و مرفه برسند*اگر دولت و ملت و مجلس اینطور باشد اگر قدرتی بخواهد، هجمه کند به اینجا، مواجه با ۳۰ میلیون جمعیت است و نمیتواند قدرتمندی را پیدا کند که وادار شود ملت را بچاپد برای آنها*مادامیکه در بین ملت، افرادی پیدا نشده است که به مرتبه ای برسد که قدرت مالی یا قدرت دیگرش زیاد شود و به مردم حکومت کند قدرتها نمیتوانند بر مردم حکومت کنند*اساس استضعاف ملتها، از خودشان و قدرتمندان بین خودشان بوده است*شما شکر کنید که چنین مجلسی دارید*شما مجلسی دارید که از طبقه مرفه نیست*شما در مجلس کسی را ندارید که اگر مالش را بین ملت تقسیم کند،مردم ثروتمند شوند، نداریم*در دولت ثروتمند نداریم*مجلسی نداریم که بتواند یا بخواهد یک امر انحرافی را تصویب کند و دولت هم مجری او باشد*مادامیکه حد متوسط(در دولت و مجلس) محفوظ است، این جمهوری محفوظ است*امکان مقابله نیست، بین قدرتهای بزرگ و چنین دولتی*بخواهند کودتا کنند، با چه کودتا کنند؟*آنها(قدرتهای خارجی) در صدد این هستند که بین خود مردم بساطی درست کنند و اختلافاتی درست کنند و یکنفر در این میان پیدا کنند که باو قدرت دهند که کم کم با قدرت داخلی، این کشور کم کم ضعیف شود و مردم روحیه شان ضعیف شود و تقدیم کنند به انها**

تا امور کشور ما بدست امثال شماها و امثال این رئیس جمهورها و این رئیس مجلس ها و نخست وزیرها و وزراء و وکلاء است، مطمئن باشید که یک قدرت خارجی نخواهد توانست، این پیروزی را از بین ببرد*اتروزیکه دیدید انحراف در مجلس و وزراء و رئیس جمهور پیدا شد، علامت شکست خودنمائی کرده است*رئیس جمهوری که بخواهد بر مملکت سلطنت کند، خود مردم باید جلویش را بگیرند*اگر بخواهند جمهوری اسلامی را حفظ کنند، دولت و مجلس و رئیس جمهور را باید حفظ کنند که قدم خلافی برندارند* شیطان ممکن است هرکس را منحرف کند*انسان لازم است که خود را مهذب‌کند* دولت و رئیس جمهور که میخواهند به مردم خدمت کنند، توجه کنند که خدمتگزارند* میخواهیم یک حکومتی باشد که میگوید ریاستها در پیش من از این کفش کهنه کمتر است*مردم باید مواظب مقامات باشند*هریک از ما که خواستیم از طریقه اسلام عدول کنیم، آنروز نمونه شکست پیروزی اسلام پیدا میشود*مجلس آنطور است که امتیازی نیست

که وقتی شما رفتید به بازار، مردم کنار بروند که رئیس یا وکیل مجلس آمد، نخست وزیر هم اینطوری نیست که وقتی داخل مردم بود، مردم فرق بگذارند با هم*و وقتی احساس میکنید که امتیاز دنیائی ندارید، باید تشکر کنید و در شکرانه این نعمت خدمت به خلق کنید* خدمت به احکام اسلام بکنید* این پائین شهری ها و پابرهنه ها ولی نعمت ما هستند* اگر این پائین شهری‌ها و پابرهنه‌ها نبودند، ما یا در تبعید یا حبس یا در انزوا بودیم* این پابرهنه‌ها بودند که ما را نجات دادند* باید ملتفت باشید که همان آدمی هستید که در حبس و تبعید و انزوا بودید* ما اگر تا آخر

**عمر مان به مردم خدمت کنیم، نمیتوانیم از عهده خدمت اینها برآئیم * اینها که در جبهه‌ها جانفشانی میکنند، از چه طبقه‌ای هستند؟ * اگر شما پیدا کردید در بین انهائی که در جبهه‌ها جانفشانی میکنند یکنفر را که اشخاصی را که د