امام امت در دیدار با اعضای تیمهای فوتبال برنده‌جام‌های قائداعظم پاکستان، وحدت و ۲۲ بهمن:

شما در کشورهای دیگر نمونه باشید

در آنهائیکه توجه به خدا دارند پژمردگی و افسردگی نیست

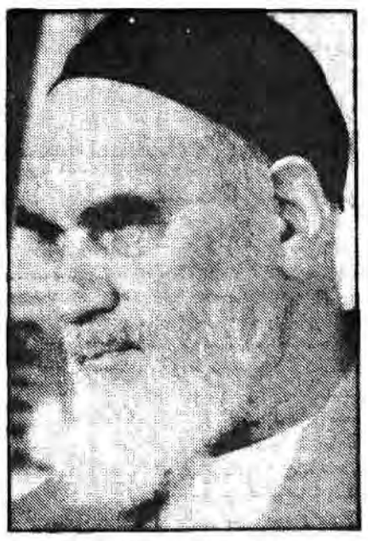

● من خودم ورزشکار نیستم، اما ورزشکارها را دوست دارم

● ما در بین دولت‌های مرتجع و دولتهائی که مردم را میخواهند چپاول کنند، منزوی هستیم، برای اینکه آنها همه بر ضد ماهستند، لاکن بین ملتها این طور نیست. ملتها با حقند

● شماها وقتی که آنجاها میروید با ملتها تماس دارید همانطوریکه عرضه میدارید ارزشهای بدنی خودتان را و ارزش ایران را به آنها نمایش میدهید، ارزشهای اخلاقی، اعمالی، عقیدتی هم توسط خود شما انشاءا... در آنجاها منتشر بشود درصفحه ۱۲

نخست‌وزیر به فرانسه هشدار داد

● از آنجا که از ابتدای تجاوز رژیم عراق، ما هدف روشن و مشخصی را دنبال کرده‌ایم، این مسافرتها (مسافرت هیأتهای صلح) را مفید میدانیم.

● مسلمین از آنانکه با امضاء خود حکم اعدام مسلمانان را تأیید می‌کنند، انتقام خواهند گرفت

● سابقه رئیس جمهور فرانسه نشان میدهد که وی از ابتدا از حامیان پروپاقرص صهیونیسم است

درصفحه ۱۰

جمهوری اسلامی
ارگان حزب جمهوری اسلامی
۱۲ صفحه
دوشنبه ۱۷ اسفند ۱۳۶۰-
۱۲ جمادالاول ۱۴۰۲-شماره ۸۰۳-سال سوم
تکشماره ۲۰ ریال

اظهارات رئیس دیوانعالی کشور درباره عفو و بخشودگی و پرونده ۱۴ اسفند:

دستگاههای قضائی کشور با محتکرین برخورد قاطعانه خواهند داشت

● تا اواخر هفته آینده لیست کامل زندانیان دادگاههای انقلاب اسلامی، دادگستری، مواد مخدر را به خدمت حضرت امام تقدیم میداریم.

دادستان کل کشور:

وقتی مطمئن شویم زندانی به سوی حق و فضیلت گرایش پیدا کرده او را آزاد میکنیم

درصفحه ۱۴

اطلاعیه وزارت امور خارجه در مورد اعدام مسلمانان انقلابی در مصر

درصفحه ۱۰

درپی توافق بین مقامات ایران وترکیه

امکانات صدور نفت و گاز ایران از طریق ترکیه فراهم شد

درصفحه ۹

فرمانده نیروی زمینی دریک گفتگوی اختصاصی:

یاری خدا پیروزی در جنگ را تضمین میکنیم

● سعی میکنیم در عمق دادن به ریشه‌های هماهنگی بین نیروهای رزمنده موثرتر باشیم

● دوایر سیاسی ایدئولوژیک ارتش عامل گسترش روح مکتبی در ارتش می‌باشند

درصفحه ۴

هیئت اعزامی جمهوری اسلامی نحوه اجرای توافق‌ها را با معاون وزیر خارجه کویت مطرح کرد

عراق سرانجام مجبور به پذیرفتن پیشنهاد ایران برای دیدار خانواده‌های اسرا شد

درصفحه ۲

برای فتح کربلا پیش به سوی جبهه‌ها

بحث و بررسی لایحه بودجه ۶۱ از فردا در جلسه علنی مجلس آغاز خواهد شد

۴۷ مادهٔ دیگر از طرح آئین‌نامهٔ داخلی مجلس تصویب شد

درصفحه ۱۲

نحوه فروش بلیط اتوبوسهای مسافربری در نوروز اعلام شد

درصفحه ۲

تصحیح و پوزش درمورد سخنرانی شهید مظلوم آیت‌الله بهشتی

درشمارهٔ قبل درصفحه اول و صفحهٔ ۶و۷ عبارت «احدی الحسنیین» اشتباهاً بصورت دیگری چاپ گردیده بود که بدینوسیله از خوانندگان گرامی پوزش می‌طلبیم.

سخنرانی

بمناسبت ایام فاطمیه حجت‌الاسلام برادر حمیدزاده و مداح اهل بیت سازگار

زمان: ۱۵ الی ۲۴ اسفند شبها از ساعت ۸ به بعد محفلی دارند

مکان: میدان پاستور (پاستورغربی) چهارراه کیوان

سخنرانی

● حجت‌الاسلام فاضل هرندی نماینده مردم اقلید فارس- امشب بعداز نمازعشاء مسجد باب‌الحوائج- خیابان دماوند، خیابان وحیدیه، ۱۰ متری هدایتی.

● استاد خزعلی وحجت‌الاسلام حسین مصطفوی ازامروز بمدت ۱۰ روز ازساعت ۶/۳۰ الی ۹صبح- مسجد ملک- اول بازار عباس آباد.

● سرهنگ جواد ملاحیدر- امشب بعداز نماز عشاء- مسجد وفا- شوش شرقی

مجلس ختم

بمناسبت شهادت استاد مسارر برادر حاج آقا زین العابدین یعقوبی که خون پاک ومطهرش را در اجتماعمان تزریق کرد مجلس ختمی امروز دوشنبه ۶۰/۱۲/۱۷ در ساعت ۲-۴ بعد از ظهر در مهدیه کوی انقلاب از طرف پرسنل نیروی هوائی برقرار میباشد.

دفتر تبلیغات مهدیه کوی انقلاب

بسم رب الشهدا و الصدیقین

بار دیگر شهیدی از تبار حسینیان به ندای هل من ناصر ینصرنی سرور شهیدان برهبری امام امت خمینی کبیر لبیک گفت و در جبهه رقابیه به لقاء ا... پیوست. بدینوسیله شهادت هادی دیانت آشتیانی را به امام زمان(عج) و نائب برحقش امام خمینی و امت شهید پرور تبریک و تسلیت میگوئیم. مراسم تشییع جناره امروزراس ساعت ۹ صبح از مسجد رحمتیه- خیابان پیروزی-شکوفه برگزار میگردد.

تبلیغات مسجد رحمتیه

بسمه تعالی

اطلاعیه

قسمت فروش لوازم یدکی دفتر مرکزی شرکت ت.ث.ث جهت انبار گردانی از تاریخ ۶۰/۱۲/۱۷ لغایت ۶۰/۱۲/۲۱ و انبار ادوات و ماشین‌آلات واقع درجاده مخصوص کرج از تاریخ ۶۰/۱۲/۲۲ لغایت ۶۰/۱۲/۲۵ تعطیل می‌باشد.

حبیبا... بصیری- مدیرعامل

بسمه تعالی

آگهی

حراج اتومبیل

بنیاد مستضعفان

واحد فروش بنیاد مستضعفان تعدادی اتومبیل ۶ و ۸ سیلندر خود را از طریق حراج عمومی روز پنجشنبه ۶۰/۱۲/۲۰ از ساعت ۹ تا ۱۲ صبح بفروش میرساند شرکت کنندگان در حراج بایستی مبلغ سیصد هزار ریال نقدا بعنوان ودیعه به بانک ملت شعبه نمایشگاه پرداخت و کارت شرکت در حراج دریافت نمایند. ضمنا پس از فروش بهیچ عنوان پس گرفته نمیشود: حاصل فروش صرف ایجاد ده هزار واحد مسکونی در مناطق جنگزده خواهد شد.

آدرس: درب غربی نمایشگاه بین‌المللی - جنب لوناپارک

۳۳۷۱۲/م-الف

بسمه تعالی

مردم مسلمان و ایثار گر تهران

شهرداری تهران پاداش میدهد

با مراجعه بادارات درآمد مناطق ۲۰ گانه و اداره مرکزی نسبت به پرداخت عوارض متعلقه تا پایان وقت اداری روز ۱۳۶۰/۱۲/۲۷ اقدام و از ۱۰٪ پاداش خوش حسابی استفاده نمائید در صورت عدم پرداخت باستناد ضوابط قانونی نسبت به قطع برق واحد ملکی اقدام خواهد شد.

نشانی اداره درآمد مناطق بیستگانه شهرداری تهران در صفحه (۳)

شهرداری تهران

دانشکده افسری نیروی زمینی ارتش جمهوری اسلامی ایران دانشجو می‌پذیرد.

تلفن پذیرش ۶۶۳۹۳۲

تا انقلاب مهدی (عج) نهضت ادامه دارد...

وظیفه فراموش‌شده

بسم... الرحمن الرحیم

دو روز پیش «ژنرال‌های قاضی» در قاهره به نمایش ننگینشان خاتمه دادند و عاملین اعدام سادات را به جرم دفاع از حریم اسلام، به اعدام محکوم نمودند. رسوائی این مترسک‌ها و ارباب کوچکشان «مبارک» بحدی است که قبل از خاتمه یافتن کار دادگاه، صهیونیست‌ها اعلام کردند، چنانچه عاملین ترور سادات محکوم به مرگ نشوند، آنها از سرزمین‌های اشغالی در صحرای سینا عقب‌نشینی نخواهند کرد. مقامات آمریکائی هم پیش از آن گفته بودند که اگر «حسنی مبارک» قادر به تحمل عواقب اعدام متهمین نیست، آنها شخص دیگری را که قادر به این کار خواهد بود بجای مبارک خواهند آورد.

امپریالیسم در شهادت متهمان بی دادگاه قاهره، فراموشی وانزوای اندیشه آنان را جستجو می‌کند و غافل از استحکام شجره‌ای که از خون این آزادگان آبیاری می‌شود و قد بر می‌افرازد، به حکومت پوسیده وابستگانش دلبسته است.

محکومان، سرافراز از مرگ سرخی که هستی آنان را تا دیدار معبودشان عروج میدهد، درمقابل شکنجه‌های دست‌آموزان سیا، مقاومت می‌کنند و وظیفهٔ سنگینی را که بردوش گرفته‌اند، تا شهادت خویش از دست نمی‌نهند. نزدیک به شش‌ماه است که این اسیران، رنج شکنجه‌های وحشیانهٔ مأموران امنیتی مصر را تحمل کرده‌اند این همه، جز استواری و ایمان آنان را نیفزوده است.

محکومان بی دادگاه قاهره درتمام طول محاکمهٔ فرمایشی جز از تهلیل و قرآن و اصرار بر حقانیت کاری که بانجام رسانده‌اند، نگفتند وقاضیان رسوای امپریالیسم به هربهانه‌ای تلاش می‌کنند تاحکمی که ازسوی اربابان تعیین گردیده است رابراتهام آنان، تطبیق دهند. اگرچه متهمین خود ازپیش گفته‌اند که مجازات کارشان چیست و سعی بیهوده نظامیان چشم بسته وترازو دردست راآشکارساخته‌اند.

یکی ازمتهمین «مفتی احمد عبدالله» است که ازدوچشم نابینناست و پیوسته زیرلب قرآن می‌خواند. او بارها گفته یکی ازکسانی که به سوی سادات شلیک کرده ، اوبوده است.

یکی دیگر ازمتهمین «سرگرد عبدالسلام فرج» است که درخانه‌اش دستگیر شده. دادگاه اورابه جرم آنکهٔ طراح عملیات ترور سادات بوده، به اعدام محکوم نمود ولیٔ درواقع تنها سند قاضیان ، کتاب اوست، کتابی بنام «وظیفه فراموش شده» این کتاب که درباره جهاد برای تحقق حکومت اسلامی نوشته شده، تزلزل عجیبی درحاکمان دادگاه و اربابان خارجی‌شان بوجودآورده است. آنها ازکتاب بعنوان کتاب مهیب یادکرده‌اند.وکیل مدافع عبدالسلام فرج درپاسخ به اصرار مترسک‌های دادگاه میگوید که اگر قرار باشد کسی بواسطه این کتاب محکوم شود، این شخص همه مسلمین خواهند بودوبراستی که هرمسلمانی دردادگاه قاهره محکوم است، محکوم به ظلم جباران.

جرم محکومان بیدادگاه قاهره اینست که زودتر ازبقیه مردم مصر، «وظیفه فراموش شده»شان رادریافتند. و چه قهرمانانه این وظیفه رابانجام رساندند خون این بهاخاستگان یاد دوباره مسئولیت راازخاک خاطره‌ها خواهند رویاندوبه هستی فرومایگانی که سالهاست ملت مصر را درزنجیر کرده‌اند، خاتمه خواهد داد.

«خالد استامبولی» یکی دیگر از متهمین است که رهبری عملیات اعدام سادات رابرعهده داشت ودرجریان کاربشدت مجروح گشت. او از شکنجه هائی که درطول مدت حبس وبیماری‌اش، دیده می گوید و همچنان استوار برعلیه دشمنان اسلام شعار می دهد. به مادروزنش که درمحاکمه حاضرند، می گوید،« من خیلی زودبه دیدار خدایم خواهم رفت».

امپریالیسم بیهوده تلاش می کند با از بین بردن کسانی که شهادت راسرافرازی می دانند تضمینی برای ادامه حیات دیگر نوکرانش بیابد ولی یاداینان

بقیه‌درصفحه ۱۰

جمهوری اسلامی

اخبار جنگ

دوشنبه ۱۷ اسفند ۱۳۶۰- ۱۲ جمادالاول ۱۴۰۲-شماره ۸۰۳-سال سوم

هیئت اعزامی جمهوری اسلامی نحوه اجرای توافق هارا بامعاون وزیر خارجه کویت مطرح کرد

عراق سرانجام مجبور به پذیرفتن پیشنهاد ایران برای دیدار خانواده‌های اسرا شد

درپی پیشنهاد برادرموسوی نخست‌وزیر جمهوری اسلامی ایران مبنی بردیدارخانواده‌های اسرای عراقی و ایرانی بافرزندانشان رژیم بغداد که تحت فشار شدید افکارعمومی جهان درقبال این اسراسلامی وانسانی قرارگرفته بود سرانجام مجبور به پذیرفتن آن شد.

کویت:مسئولین کمیته‌های ستاد نظارت برپذیرش و اعزام خانواده‌های اسرای جنگی دیروز درکویت باراشدالراشد معاون وزیرخارجه این کشوروراعضای ششگانه کمیته کویتی دیداروگفتگو کردند. دراین دیدار که سفیر جمهوری اسلامی ایران درکویت نیز دران حضور داشت مسئول هیئت ایرانی پس ازارائه توضیحاتی درزمینه جزئیات توافق‌های انجام شده‌ومقامات کویتی- نحوه اجرای این توافق‌ها رابامعاون وزیرخارجه کویت مطرح کرد.

و با اشاره به ابتکارجمهوری اسلامی ایران و هدف انسان دوستانه ما ازپیشنهاد این برنامه بسابقه ازهمکاری مقامات کویتی تشکر کرد. معاون وزارت خارجه کویت ضمن ابراز خرسندی ازتوافقهای انجام گرفته برانجام مساعی دولت متبوعش درا جرای این برنامه تاکید کرد و گفت هدف ازاین برنامه خیراست وبهمین دلیل برای آن آرزوی پیروزی داریم قبل ازاین دیدار هیئت ایرانی به مدت یک ساعت و نیم باکمیته کویتی درکاخ وزارت خارجه این کشورمجدداً نحوه دقیق‌تر پیاده شدن برنامه دیدارخانواده‌های اسرای جنگ که به۳۰ هزارعراقی امکان میدهد درایران ازاسیران خود دیدن کنند وهمچنین خانواده‌های درحدود ۲۵۰۰ اسیر ازمدافعان انقلاب اسلامی نیز ازعزیزانشان دیدن کنند صحبت کردند دراین دیدار نماینده وزارت بهداری کویت درکمیته مزبور ازهیئت ایرانی درخواست کرد تاازسفر افراد مسن و بیماربرای حفظ تندرستی آنان درجریان سفر وجلوگیری ازوقوع هرگونه حادثه ناگوارخودداری شود. مسئولین ایرانی بخاطر اهداف انسانی مبتنی ازطرح ابتکاری بیسابقه جمهوری اسلامی ایران پادرخواست کویت دراین زمینه موافقت کردند. نمایندگان جمهوری اسلامی ایران وکویت برنامه اعزام و پذیرایی خانواده‌های اسرای جنگی رامورد بررسی دقیق قرارداده‌اند و پیشنهاداتی دراین زمینه مطرح کردند که قرار شد دراجرای برنامه مورد توجه قرارگیرد.

ضمناً آقای راشدالراشد معاون وزارت خارجه کویت به اطلاع معاون امورپناهندگان هلال احمر جمهوری اسلامی ایران رسانید که عراق پیشنهاد دیروز هیئت ایرانی رابذیرفته است و قرار است برای ادامه سفر خانواده‌های اسرا ازکویت به بغداد به جای اتوبوس ازهواپیما استفاده شود. بنابراین درپرواز تهران- کویت ازجستجوهای هواپیمایی ملی ایران استفاده خواهد شد و دربازگشت هرهواپیمای ایرانی بیش ازچهارصد عراقی رابرای بازدید اسیرانشان به ایران حمل خواهد کرد.

دیدار هیئت ایرانی با مقامات عالیرتبه هلال‌احمر کویت

کویت- خبرگزاری جمهوری اسلامی- ۶۰/۱۲/۱۶ عصر دیروز مقامات عالیرتبه هلال‌احمر کویت وگروهی از امدادگران وداوطلبان این جمعیت دراین کشور دردیداری دو ساعتی با مسئولین ایرانی کمیته‌های ستاد نظارت برامزام وپذیرش خانواده‌های اسیران جنگی درجریان جزئیات ابتکاری‌سابقه ایران برای بازدید خانواده‌های اسرای جنگ قرارگرفتند. به گزارش خبرگزاری جمهوری اسلامی ازکویت این دیدار که به دعوت هلال‌احمر کویت وبه منظور بررسی امکانات این کشور که یکی از دوکشور محل عبور خانواده‌های اسراست انجام شد ازسوی دوطرف بسیار سازنده ومفید تلقی شد. خواهران وبرادران کویتی عضوهلال‌احمر این کشور ازنزدیک با چند تن از مسئولین ایرانی اجرای این طرح که برای ایجاد هماهنگی ازروز جمعه درکویت بسرمی‌برند آشنا شدند.

قبل از این دیدار هیئت نمایندگی جمهوری اسلامی ایران که پس از بازگشت معاون وزارت خارجه کشورمان ادامه گفتگوها را با مقامات کویتی بعهده دارد با معاون وزیر خارجه کویت ومسئولین ششگانه کمیته کویتی دیدارکرد وچگونگی پیاده شدن طرح پیشنهادی‌ایران را دروزارت خارجه کویت بررسی کرد. دردیدار عصر دیروز هیئت نمایندگی ایران ومقامات هلال‌احمر کویت اطلاعات مورد نیاز مسئولین این کشور دراختیار آنان قرار گرفت تا دراجرای این طرح هیچگونه اشکالی پیش نیاید وحل تمامی مشکلات ازقبل برنامه ریزی شده باشد.

هیئت ایرانی دراین جلسه پس از تشریح کامل مواضع- برنامه و آمادگیهای ایران اعلام کرد. فردا درآخرین روز اقامت خود در کویت نیز درصورت لزوم سوالات مورد نظر مسئولین کویتی را در این زمینه پاسخ خواهد داد تابرای عملی شدن این اقدام هیچگونه نقطه ابهام برای برادران کویتی باقی نماند. درپایان این دیدار دکتر صدر معاون روابط بین‌الملل هلال‌احمر جمهوری اسلامی ایران وعضو هیئت ایرانی نظارت برانجام دیدار خانواده‌های اسرا ازمسئولین هلال‌احمر کویت برای سفر به ایران وبازدید امکانات جمهوری اسلامی ایران دراجرای این طرح دعوت بعمل آورد.

به گزارش خبرگزاری جمهوری اسلامی - تاپایان امروز یکشنبه شانزدهم اسفند ماه هیچ نشانه‌ای ازسفر مقابله مسئولین رژیم بغداد به کویت برای تماس بامقامات کویتی دراین زمینه گزارش نشده است وبغداد کماکان سیاست دفع‌الوقت خودرا ادامه می‌دهد. یادآوری میشود براساس گزارش خبرگزاری جمهوری اسلامی تلویزیون کویت دراخبار ساعت ۲۱/۳۰ خود سفر دکتر کاظمپور اردبیلی و هیئت ایرانی را متعکس کرد واز دیدارهای ایشان با مسئولین کویتی درزمینه ملاقات خانواده‌های اسرا گزارشی ارائه کرد.

فعالیت لودرهای خاکریز دشمن در محور غربی جاده اهواز خرمشهر متوقف شد

اهواز-تبادل آتش توپخانه طی دو شبانه روز گذشته در جبهه‌های غرب درفول جنوب غربی شوش محور جاده اهواز خرمشهر دو سوی رودخانه نیسان وتنگه چزابه با برتری آتش نیروهای اسلام ادامه داشت.

این گزارش خبرنگار از جبهه آب تیمور اهواز حاکیست رزمندگان اسلام نیمه شب پریشب با اجرای آتش توپخانه از فعالیت خاکریزی لودرهای دشمن در محور غربی جاده اهواز خرمشهر جلوگیری بعمل آورده وخساراتی به متجاوزین بعثی وارد ساختند.

از سوی دیگر خبرنگار خبرگزاری جمهوری اسلامی بنقل از دیده‌بانان نیروهای اسلام در جبهه‌های غرب اهواز گزارش داد یکی از فریب خوردگان صدامی که از ستم صدامیان کافر بستوه آمده بود وقصد داشت خود را تسلیم نیروهای اسلام کند از پشت سر هدف گلوله بعثیون کافر قرار گرفت ودر بین خاکریزهای رزمندگان اسلام ودشمن کشته شد. برپایه همین گزارش فریب خوردگان صدامی در حوالی سید طاهر واقع در محور اهواز- خرمشهر یک سرباز عراقی را در حالیکه از ترس فرار او به کمرش طناب بسته بودند وی را برای نجات یک بعثی عراقی که در بین دو خاکریز نیروهای ایران و عراق زخمی شده وقادر به حرکت نبوده فرستاده بودند رزمندگان غیور ما با برخورداری از عواطف انسانی ناشی از تعالیم مکتب دین مبین اسلام علیرغم مشاهده فعالیت سرباز عراقی برای نجات دشمن مجروح از شلیک گلوله بسوی آنها خودداری کردند.

دزهوند بالا وپائین وچند روستای اطراف آن پاکسازی شد

سنندج - در درگیری چند روز اخیر بین رزمندگان سپاه وپیشمرگان مسلمان کرد ازیکسو وضد انقلابیون حزب منحله دمکرات از سوی دیگر یکی از سران دمکرات بنام نعمت احمدی همراه با تعداد دیگر از مزدوران کشته وروستاهای دزهوند بالا و پائین وچند روستای اطراف آن پاکسازی شد. در این پاکسازی مشهورانه ده نفر عناصر امریکائی دمکرات خود را با اسلحه ومهمات تسلیم سپاه پاسداران کردند.

بنا به این گزارش تلفات نیروهای خودی در این پاکسازی یک نفر زخمی بوده است.

تسلیم یکی از فرماندهان حزب منحله دمکرات

سنندج- صبح پریروز یکی از فرماندهان حزب منفور و منحله دمکرات خود را به یکی از مراکز سپاه پاسداران غرب کشور تسلیم نمود و ضمن درخواست امان نامه از اعمال ننگین گذشته خود اظهار ندامت کرد.

اخراج ۵ تن دیگر از مسلمانان عراقی

باختران با اخراج ۵ تن دیگر از مسلمانان بیگناه عراقی از این کشور جمع مسلمانان عراقی که اخیرا به کشورمان رانده شده‌اند، به ۱۲۴۰ نفر رسید

پیش از ظهر دیروز ۵ تن دیگر از مسلمانان رانده شده عراقی وارد جوانرود شدند که سپس به باختران اعزام شدند براساس این گزارش دو تن از آنان بر اثر سرمازدگی در یکی از بیمارستانهای باختران بستری شدند.

صدام برای جبران کمبود نیروی انسانی دستور اعزام زندانیان عادی و جنائی را به جبهه‌ها صادرکرد

خبرگزاری جمهوری اسلامی- صدام برای جبران کمبود نیروی انسانی خود درجبهه‌ها به ماموران خودبدستورداد کلیه‌زندانیان عادی و جنائی از زندانها آزاد و به جبهه‌های جنگ تحمیلی گسیل شوند.

برابر گزارشهای موثق رسیده به خبرگزاری جمهوری اسلامی، شورای باصطلاح انقلاب عراق که صدام تکریتی سردمداری آنرا بعهده دارد اخیرا طی دستورالعملی به کلیه زندانهای عراق فرمانی فرستادن کلیه زندانیان عیرسیاسی ایکشور را به جبهه‌ها بمطور پیوستن به باقیمانده ارتش متجاوز عراق درجبهه‌های جنگ تحمیلی را اعلام کرده است. براباین گزارش و بمنظور رفع همین کمبود، رژیم بغداد سفارتخانه‌های خود درکویت و سایر شیخ‌نشین‌ها نیز دستورداده است کلیه اتباع عراقی که بطور غیرقانونی وارد کشورهای مزبور شده‌اند را بعراق اعاده نمایند تابجبهه‌ها اعزام شوند.

خاطرنشان میسازد صدام هفته گذشته درجمع گروهی از نظامیان ادعا کردتمامی عراق حتی درختها و کوهها نیزخواهان حضور درجبهه‌های جنگ تحمیلی هستند.

اوضاع جبهه‌های مریوان

سنندج- براثر آتش توپخانه رزمندگان اسلام دو شب و روز گذشته درجبهه‌های مریوان برروی مناطق هانی گرمله و بیاره عراق چند سنگر انفرادی و اجتماعی مزدوران بعثی مهدم شد از حرارت و تلفات وارده به دشمن اطلاع دقیقی در دست نیست همچنین درمنطقه پنجوین عراق به یک قبضه توپ ۱۲۰ میلیمتری مزدوران صدام خسارات کلی وارد آمد ونفرات آن کشته یا زخمی شدند.

هلاکت پانزده ضدانقلاب درمنطقه مهاباد

در درگیری بین رزمندگان اسلام و عناصر مسلح غیر قانونی پانزده تن از ضدانقلابیون درمنطقه مهاباد به هلاکت رسیدند. روابط عمومی ستاد عملیاتی شمال غرب ضمن تائید این خبر اعلام کرد این درگیری که درساعت بیست و چهار و سی دقیقه روز ۶۰/۱۲/۱۲ بدنبال تیراندازی عناصر مسلح غیر قانونی بسوی پایگاه کافه معروف به حاجی حسین تا ساعت پنج بامداد همان روز ادامه یافت یکی از برادران جوانمرد شهید و یک تن دیگر نیز مجروح شد.

اطلاعیه شماره ۸۱۱ ستاد مشترک ارتش جمهوری اسلامی ایران

بسمه تعالی

نتایج نبرد و عملیات جانبازان نیروهای مسلح جمهوری اسلامی ایران و چگونگی وضع قسمتهائی از جبهه‌های جنگ جهت استحضار هموطنان عزیز اعلام میگردد.

در جبهه‌های غرب کشور تبادل آتش توپخانه و سلاحهای سنگین همچنان بطور پراکنده ادامه داشت و شدت آن در میمک و شورشیرین بیشتر بود. رزمندگان نیروی زمینی در جبهه‌های سومار- گیلانغرب و سرپل ذهاب توانستند ضمن به هلاکت رسانیدن تعدادی از افراد دشمن ۲ انبار مهمات و چندین سنگر اجتماعی و انفرادی و پست دیده‌بانی دشمن را به آتش کشیده و منهدم سازند و همچنین به ۵ تانک و یک قبضه توپ ضدهوائی آنان نیز آسیب کلی برسانند.

در جبهه مریوان تبادل آتش بین نیروهای ما و دشمن ادامه داشت و در مناطق بیاره- هانی گرمله و پنجوین بر اثر آتش پگانهای نیروهای مسلح خسارات و صدماتی به نیروهای صدامی وارد آمد و یک قبضه خمپاره‌انداز ۱۲۰ میلی‌متری صدامیان نابود شد و خدمه آن به هلاکت رسیدند.

در جبهه‌های جنوب بطور کلی رزمندگان ما با پدافند از مواضع خود حرکات و فعالیتهای دشمن را تحت کنترل داشتند و در هریک از جبهه‌ها با اجرای آتش بر روی مواضع دشمن آتش آنان را خاموش نموده وصایعاتی به نیروهای صدامی وارد آوردند.

روز گذشته شهر آبادان همچنان زیر آتش سلاحهای سنگین دشمن قرارداشت که ضایعات و خساراتی دربرداشت.

در نبرد روز چهاردهم اسفندماه جاری ۱۱ تن از همرزمان جانباز نیروی زمینی ارتش جمهوری اسلامی ایران به درجه رفیع شهادت نایل آمدند. پادشاز گامی باد و راهشان پیرور.

ستاد مشترک ارتش جمهوری اسلامی.

اطلاعیه جنگی سپاه پاسداران انقلاب اسلامی

بسم الله الرحمن الرحیم

با درود بر رزمندگان ایثارگر سپاه اسلام وسلام بر امت انقلابی وشهید پرور گوشه‌ای از عملیات جان برکفان سپاه پاسداران انقلاب اسلامی را به آگاهی می رسانیم.

در جبهه‌های جنوب تبادل آتش توپخانه وسلاح‌های سنگین همچنان ادامه داشت ورزمندگان اسلام با اجرای آتش ضمن حراست از مواضع خودی خسارات وتلفاتی به دشمن متجاوز وارد آوردند. روز گذشته با آتش خمپاره نیروهای سپاه پاسداران در جنوب نیسان یک خودروی دشمن منهدم وچند تن از متجاوزین بهلاکت رسیدند در جبهه‌های غرب کشور نیز تبادل آتش بطور پراکنده همچنان ادامه دارد و در جبهه‌های مریوان با آتش توپخانه رزمندگان پرتوان اسلام بر روی مواضع دشمن در داخل خاک عراق چند سنگر اجتماعی و انفرادی دشمن منهدم شد وتعدادی از متجاوزین کشته یا زخمی شدند وهمچنین با اجرای آتش نیروهای اسلام بر روی مواضع دشمن در داخل خاک عراق به یک قبضه خمپاره انداز ۱۲۰ میلیمتری قوای صدام خسارات کلی وارد آمد وخدمه آن کشته یا زخمی شدند. از سوی دیگر نیروهای سپاه پاسداران متشکل از برادران پاسدار وقوای بسیج به همراه پیشمرگان مسلمان کرد طی چند روز اخیر با ضد انقلابیون وابسته به حزب منحله دموکرات درگیر شدند. در این درگیریها که منجر به پاکسازی روستاهای دزاوند بالا ودزاوند پائین وچند روستای اطراف این منطقه شد یکی از سران این حزب امریکایی به نام نعمت احمدی به همراه چندتن دیگر از اشرار مسلح بهلاکت رسیدند.

بدنبال این عملیات موفقیت‌آمیز ده تن از عوامل حزب منحله دموکرات خود را به همراه سلاح ومهمات به نیروهای سپاه پاسداران انقلاب اسلامی تسلیم کردند. همچنین یکی از رهبران حزب منحله دموکرات در تاریخ پانزدهم اسفند ماه خود را به یکی از مراکز سپاه پاسداران انقلاب اسلامی در غرب کشور تسلیم نمود.

ازسوی بنیاد شهید:

مراسم بزرگداشت حضرت زهرا (ع) امروز برگزارمیشود

سرویس خبری- بنیاد شهید انقلاب اسلامی طی اطلاعیه‌ای اعلام کرد امروز به مناسبت سالگرد وفات حضرت زهرا (ع) و مصادف با یکمین سالگرد شهادت محمد صالح الحسینی که بدست مزدوران رژیم صدام و بجرم حمایت از انقلاب اسلامی ایران در لبنان به شهادت رسید وهمچنین بیاد دیگر شهدای انقلاب اسلامی ایران مجلس یادبودی از ساعت ۳ تا ۵ بعدازظهر درمسجد ارک برگزار می‌کند.

متن اطلاعیه بنیاد شهید باین شرح است:

بسم... الرحمن الرحیم

من‌المومنین رجال صدقوا ماعاهدوا... علیه فمنهم من قضی نحبه و منهم من ینتظر و ما بدلوا تبدیلا.

(قرآن کریم)

هرصفحه‌ای که از تاریخ سرخ تشیع ورق میخورد یادآور حماسه‌ای است که توسط سرداری از پاسداران اسلام، بزرگ در تداوم خط سرخ شهادت و خط آل محمد (ص) و علی (ع) نگاشته شده است. هرچند حماسه‌ها و فداکاریهای پاسداران اسلام عزیز از صدر اسلام تاکنون هرگز هیچ بیان و نوشتاری نتواند بازگو کند و تاریخ گنجایش ضبط آن را هرگز نخواهدداشت اما نگاهی گذرا بر صفحات تاریخ گواه صادقی است بر حقانیت پیروان خط سرخ شهادت وجنایات و غارتگری‌های طاغوتیان و شیاطین که دراین زمانه شیطان بزرگ آمریکا درراس همه آنهاست. بمبارانهای جنوب لبنان و قتل‌عام مردم بیگناه فلسطین عزیز و لبنان خون گرفته توسط صهیونیسم غاصب و تجاوز رژیم بعثی بغداد بخاک میهن اسلامی ایران و نظایر این جنایات در دیگر کشورهای اسلامی و مستضعف همعومه مبین ددمنشی و جنایات آمریکای پلید است. هر سرداری که در پهنه گیتی ندای عدالت خواهی اسلام را سر دهد بنحوی از انحاء ابرقدرتهای جور عزم آن میکنند تا چنین ندائی را که زمینه‌ساز رهائی مستضعفین جهان از چنگال آغشته به خونشان می‌باشد خاموش کنند. و حاکمان جورپلاد اسلامی در تحقق این نیات پلید ابرقدرتها خصوص آمریکای جنایتکار بهترین و مزدورترین عاملند که تنگ ونفرت ابدی بر حاکمان غاصب بلاد اسلامی باد و اینک درآستانه سالگرد شهادت فاطمه زهرا سلام‌ا... علیها و در یکمین سال شهادت محمد صالح‌الحسینی که بدست رژیم تبهکار صدام در لبنان با ضرب گلوله مزدورانش دراسفندماه سال ۵۹ بجرم حمایت از انقلاب‌اسلامی و همت دررهائی قدس عزیز بفوز شهادت نائل میگردد یاد این شهید بزرگوار و دیگر گلگون‌کفنان جبهه‌های افتخار نبرد با لشکر کفر صدامی را عصر امروز دوشنبه از ساعت ۳ الی ۵ بعدازظهر گرامی می‌داریم.

بسمه تعالی

آگهی استخدام:

ماشین سازی اراک بمنظور تکمیل کادر فنی خود افراد متخصص با شرایط ذیل را به همکاری دعوت مینماید.

۱-دکترا یا فوق لیسانس طراحی ماشین سه نفر.
۲-دکترا یا فوق لیسانس مکانیک با تخصص در تئوری پوسته ها و یا مکانیک کاربردی یک نفر.
۳-دکترا یا فوق لیسانس سازه های فلزی دو نفر.
٤-فوق لیسانس یا لیسانس برق با حداقل ۵ سال تجربه یکنفر.
۵ -فوق لیسانس راه و ساختمان با حداقل تجربه ۵ سال در طراحی و محاسبه یک نفر.
٦-دکترا یا فوق لیسانس متالورژی با تخصص در رشته های عملیات حرارتی یا مواد دو نفر.

داوطلبین میتوانند جهت کسب آگاهی بیشتر و تکمیل پرسشنامه حداکثر تا تاریخ ۶۰/۱۲/۲۵ به نشانی های زیر مراجعه فرمایند.

۱-کارخانه ماشین سازی اراک- کیلومتر ٤ جاده قم.
۲-دفتر مرکزی تهران- خیابان کارگر شمالی روبروی پارک لاله شماره ۲۵۱

روابط عمومی ماشین سازی اراک

ماهنامه

شاهد

(نشریه بنیاد شهید)

بانضمام دومجموعه قابل تفکیک شاهد بانوان وشاهد کودکان منتشر شد

شاهد را از روزنامه فروشیها بخرید

آگهی

شرکت نفت فلات قاره ایران در نظر دارد ساخت فونداسیون، مونتاژ، نصب و لوله کشی یکدستگاه مخزن نفت و همچنین ایجاد سد خاکی در اطراف مخازن موجود در جزیره لاوان را بمناقصه بگذارد.

ازکلیه پیمانکارانی که واجد شرایط عمومی آئین نامه تشخیص صلاحیت شرکتهای پیمانکاری ساختمانی تاسیساتی و تجهیزاتی مورخ ۱۳۶۰/۲/۳۰ هیئت وزیران بوده و دارای تجربیات و تخصصهائی در زمینه کار مورد نظر میباشند، خواهشمند است ظرف مدت ۷ روز از تاریخ اولین نوبت انتشار این آگهی برای دریافت پرسشنامه به خدمات پیمانکاری این شرکت بآدرس خیابان حافظ نبش سمیه شماره ۵۸۳ طبقه ششم اطاق ٦١٦ مراجعه فرمایند.

۳۲۷۱۹ م-الف

اخبار روز

دیدار با رهبر انقلاب

مهندس مرتضی نبوی وزیر پست و تلگراف و تلفن صبح دیروز به حضور امام خمینی رهبر انقلاب و پیشوای بیدار جمهوری اسلامی ایران رسید و با ایشان دیدار و گفتگو کرد.

دراین دیدار وزیر پست وتلگراف وتلفن گزارشی ازفعالیتهای سال ٦٠ این وزارتخانه و گزارشی کوتاه از سفر خود به کشورهای ترکیه بلغارستان و آلبانی راتقدیم امام امت کرد. وی پس از این دیدار درگفتگوئی با خبرنگار خبرگزاری جمهوری اسلامی راجع به موضوعات مطرح شده دراین ملاقات گفت: پس ازاینکه پیرامون کرامت و عزت جمهوری اسلامی ایران درخارج از کشور و علاقمندی مردم مسلمان این کشورها به انقلاب اسلامی خدمت امام مطالبی عرض کردم راجع به فعالیتهای انجام شده دررابطه با کار وزارت پست و تلگراف و خصوصاً فعالیتهائی که درزمینه خودکفائی انجام میگیرد نیز مطلبی به استحضار ایشان رسانیدم که امام فرمودند باید این افراد مورد تشویق قرار گیرند.

سفیرایران درلیبی با رئیس‌جمهور دیدارکرد

آقای شاملو سفیرجمهوری اسلامی ایران درکشور لیبی پیش‌ازظهر دیروز باآقای سیدعلی خامنه‌ای رئیس‌جمهوردیدار و گفتگوکرد.

بگزارش خبرنگار خبرگزاری جمهوری اسلامی دراین دیدار رئیس‌جمهوری ضمن تشکر از اظهارات اخیر معمرقدافی رهبر لیبی درحمایت قاطع وی از انقلاب شکوهمند اسلامی ایران پیرامون گسترش هرچه بیشتر روابط میان دوکشور برادر ایران و لیبی مطالبی بیان داشت.

دکتر فاضل با یاسرعرفات دیدارکرد

دکتر فاضل فرستاده بنیاد شهید به لبنان و سرپرست بیمارستان شهید مصطفی خمینی با یاسرعرفات رئیس کمیته اجرائی سازمان آزادیبخش فلسطین دیدارو گفتگو کرد.

بگزارش خبرگزاری جمهوری اسلامی از بیروت دراین ملاقات که منیر شفیق مدیر کل مرکز برنامه ریزی ساف نیز حضور داشت طرفین ضمن بررسی اوضاع کلی منطقه درباره رسیدگی به خانواده‌های شهدای فلسطینی بحث وتبادل نظرکردند.

تشکر بنیاد شهید ازشهرداری تهران

بگزارش روابط عمومی شهرداری تهران سرپرست ستاد برگزاری بزرگداشت شهدا طی نامه‌ای بعنوان سرپرست شهرداری تهران مراتب امتنان و تشکر بنیاد شهید راازهمکاریهای صمیمانه وبیدریغ شهرداری تهران دربرگزاری بزرگداشت شهدا اعلام کرد.

دیدار با رئیس جمهوری

حجت‌الاسلام صفایی رئیس اداره سیاسی ایدئولوژیک ارتش جمهوری اسلامی ایران که درراس هیئتی به کشورهای بیجریه، عنا وسیرالئون سفرکرده بود بهمراه شیخ احمد تیجان یکی ازروحانیون آفریقایی مقیم ایران وعضو هیئت اعزامی به کشورهای مذکور بعد از ظهردیروز با آقای سید علی خامنه‌ای رئیس جمهوری دیدار و گفتگو کردند.

بگزارش خبرنگار خبرگزاری جمهوری اسلامی دراین دیدار آقای صفایی درمورد شرایط مساعد کشورهای عنا، نیجریه وسیرالئون، برای پذیرش اسلام انقلابی و استقبال بی نظیر مردم آفریقا از هیئت مزبور و همچنین گسترش روابط حوزه‌های علمیه ایران باکشورهای آفریقایی جهت پذیرش طلاب آنها و تاسیس سفارت وایجاد روابط سیاسی گزارشی باطلاع رئیس جمهوری رساند براساس همین گزارش دراین دیدار آقای خامنه‌ای درمورد گسترش روابط فرهنگی بخصوص مسائل دینی و مذهبی باکشورهای آفریقایی تاکید کرد واظهار داشت، برای گسترش این امور بامشورت آیت‌الله منتظری ونیز سایر اساتید حوزه علمیه قم مدارسی دراین شهر برای اشتغال طلاب آفریقایی تاسیس شود

۲ تروریست دردرگیری بابرادران پاسدار بهلاکت رسیدند

سرویس خبری بگزارش خبرنگار ما و بنقل ازروابط عمومی سپاه پاسداران منطقه ۱۰ بدنبال همکاری سازمان اطلاعاتی ۳٦ میلیونی وپیگیری برادران جان برکف سپاه پاسداران انقلاب اسلامی تهران یکی از لانه‌های ترور و تخریب عنکبوتی منافقین کشف گردید همین گزارش حاکیست دراین عملیات دومنافق کشته ودونفر دیگر مجروح ودستگیر شدند ضمنا مقادیری زیادی اسناد ومدارک درون گروهی و سلاح و مهمات بدست برادران سپاه افتاد

مشمولان عادی و دیپلمه ۳۸ تا ٤۱ شهرستانها به خدمت فرا خوانده شدند

مشمولان عادی و دیپلمه متولد سالهای ۱۳۳۸ لغایت ۱۳٤۱ شهرستان‌ها و بخش‌های مختلف کشور بخدمت فراخوانده شدند.

بهمین مناسبت از سوی اداره وظیفه عمومی ژاندارمری جمهوری اسلامی ایران این اطلاعیه دراختیار خبرگزاری جمهوری اسلامی قرار گرفت بدینوسیله به آگاهی مشمولان عادی متولد ۱۳۳۸ لغایت ۱۳٤۱ شهرستانها و بخشهای جیرفت، امیدیه، دهدشت، قیر، فراشبند، خسروآباد، ماهشهر، آبادان، گناوه، دیلم، لنگه، چارک، کیش مرند، انزلی، سراوان، زابل، عباسی، رودان مشهد، رشت، میرجاوه، خاش، دوست محمد، زهک، خارک، مسجد سلیمان، دوگنبدان، بستان، ایرانشهر، فنوج، سرباز، فردوس، نورآباد، کنار تخته، سیرجان، قائم شهر که از یگانهای مربوطه دفترچه آماده به خدمت اخذ نموده‌اند میرساند که بایستی از تاریخ ۶۰/۱۲/۱۸ لغایت ۶۰/۱۲/۲۳ به حوزه‌های مربوطه مراجعه نمایند تا به خدمت اعزام شوند ضمناً مشمولان دیپلمه متولد ۱۳۳۸ لغایت ۱۳٤۱ فارغ‌التحصیل خردادماه ۱۳٦۰ و سالهای قبل حوزه‌های تهران و شهرستانهای سنندج تبریز همدان اردبیل قم و زابل که تاکنون بعللی به خدمت اعزام نشده‌اند بایستی در تهران در روزهای ۱۸ و ۱۹ اسفندماه و در شهرستانهای مزبور از ۶۰/۱۲/۱۸ لغایت ۶۰/۱۲/۲۳ به حوزه‌های مربوطه مراجعه نمایند تا به خدمت اعزام گردند در غیر اینصورت غایب محسوب خواهند شد

نمایشگاه دفاع ازجمهوری اسلامی ایران درلندن تشکیل شد

یکی ازخواهران مسلمان انگلیسی درمراسم گشایش نمایشگاه عکس، پوستر، فیلم، وکتاب درباره انقلاب اسلامی ایران درلندن ضمن دفاع ازانقلاب اسلامی تلاش مذبوحانه مطبوعات ورسانه‌های گروهی غربی علیه جمهوری اسلامی را بشدت محکوم کرد به گزارش خبرنگارخبرگزاری جمهوری اسلامی از لندن دراولین روزگشایش این نمایشگاه که در اداره جعفریه لندن برپاشده است گروه زیادی ازخواهران و برادران مسلمان خارجی حضور داشتند ویکی ازبرادران دانشجو پیرامون انقلاب اسلامی ایران و نقش مساجد درتداوم انقلاب مطالبی بیان داشت.

فیلم

برنامه سینماهای وابسته به بخش فرهنگی بنیاد مستضعفین

● شیطان پیر
آزادی (شهرفرنگ ٦٢٧٦٢٨)
۱۱-۱-۳-۵-۷
● کوراوغلی
قدس (پولیدور ۸۹٤۵۸۵)
-۱۰-۱۱/۳۰-۱-۲/۳۰-٤-
۵/۳۰-۷
● مروارید سیاه
استقلال (امپایر ۸۹۳۹٤۲)
۱۱-۱-۳-۵-۷
جمهوری (نیاگارا ٦٦۵۳۰۷)
۱۰-۱۲-۲-٤-٦
● ملکه برفی
قیام (سینه موند ٦٤۸۳۲۱)
-۱۰/۳۰-۱۲/۳۰-۲/۳۰-
٤/۳۰-٦/۳۰
● جنایت و مکافات
شهر قصه (٦۳۷۳۹۰)
۱۰/۳۰-۱-٤-٦/٤۵
● دزد دوچرخه
افریقا (۸۹۷۱۷۱)
۱۱-۱-۳-۵-۷
● سیمبل
پیام (ب ب ۸۲۹٦٤۱)
۱۱-۱-۳-۵-۷
● رطیل
همای (۳۱۱٦٦۹)
-۱۰/۳۰-۱۲/۳۰-۲/۳۰-
٤/۳۰-٦/۳۰
● نمایش «عروج» در تالار هنرهای زیبای دانشگاه
سانس ٤/۳۰ بعدازظهر

نحوه فروش بلیط اتوبوسهای مسافربری درنوروز اعلام شد

سرویس خبری- بگزارش خبرنگار ما وبه نقل از روابط عمومی شهرداری تهران براساس تصمیم متحده فی‌مابین سازمان پایانه وپارکینگ ومعاونیهای مسافربری درمورد نحوه فروش بلیطهای اتوبوس مسافربری درایام نوروز اطلاعیه‌ای ازطرف سازمان پایانه منتشر گردید.

بموجب این اطلاعیه ازتاریخ ۱۸ اسفند ماه سال جاری کلیه دفاتر فروش بلیط درسطح شهر تعطیل وبلیط منحصرا درترمینالهای جنوب وغرب برای یکهفته بعد با ارائه شناسنامه ودرصورت نداشتن شناسنامه باگواهی مسجد وشرح ذیل بفروش میرسد.

۱- روز ۱۸ اسفند بلیطهای روز ۲۵ اسفند
۲- روز ۱۹ اسفند بلیطهای روز ۲٦ اسفند
۳- روز ۲۰ اسفند بلیطهای روز ۲۷ اسفند
٤- روز ۲۱ اسفند بلیطهای روز ۲۸ اسفند
۵- روز ۲۲ اسفند بلیطهای روز ۲۹ اسفند
٦- روز ۲۳ اسفند بلیطهای روز یک فروردین
۷- روز ۲٤ اسفند بلیطهای روز دوم فروردین

ضمناًترمینال شرق تهران بلیطها از ٤۰ ساعت قبل برای روزهای ۲۵ اسفند ماه به بعد به فروش میرسد

هیئت بازسازی نیروی انسانی وزارت فرهنگ و آموزش عالی آغاز بکار کرد

سرویس خبری- بگزارش روابط عمومی وزارت فرهنگ و آموزش عالی در رابطه با شروع کار هیئت بدوی بازسازی نیروی انسانی این وزارتخانه اطلاعیه ای منتشر شد.

در این اطلاعیه آمده است بدینوسیله به اطلاع کلیه کارکنان وزارت فرهنگ و آموزش عالی و سازمانها و موسسات تابعه میرساند هیئت مذبور از تاریخ ۶۰/۱۲/۱۲ شروع بکار نموده و از تاریخ ۶۰/۱۲/۲۲ مسئول روابط عمومی هیئت در روزهای زوج آماده پذیرش پیشنهادات و شکایات کارکنان محترم در رابطه با وزارتخانه و سازمانها و موسسات تابعه میباشد. در ضمن افرادیکه به احکام صادره از طرف کمیته های پاکسازی قبلی اعتراض دارند از تاریخ ۶۰/۱۲/۲۲ بمدت فقط یکماه فرصت دارند که اعتراض خود را در روزهای ذکر شده به مسئول روابط عمومی وزارت فرهنگ و آموزش عالی واقع در خیابان استاد نجات الهی- جنب خیابان سپهبد- ساختمان شماره ۲ وزارت فرهنگ و آموزش عالی- طبقه پنجم- اطاق ۵۰۵ تحویل و رسید دریافت دارند.

آخرین مهلت توزیع کوپنهای بنزین اسفندماه تاکسی‌ها و وانت‌بارها اعلام شد

ستاد بسیج اقتصادی کشور طی اطلاعیه‌ای به کلیه صاحبان تاکسی‌ها و وانت‌بارهای عمومی و شخصی اعلام کرد بعلت عملیات فوق‌العاده بانکی در پایان سال توزیع کوپن بنزین سهمیه اسفندماه حداکثر تا تاریخ ۶۰/۱۲/۲۰ در شعب بانک صادرات انجام میپذیرد صاحبان تاکسی‌ها و وانت‌بارهای عمومی و شخصی لازم است در مهلت اعلام شده برای دریافت سهمیه کوپن بنزین خود به شعب بانک صادرات مراجعه کنند این مهلت بهیچوجه تمدیدنخواهد شد.

صداوسیمای جمهوری اسلامی ایران

برنامه‌های امشب تلویزیون

این برنامه‌ها از سوی روابط عمومی صداوسیمای جمهوری اسلامی ایران بدستمان رسیده است و هیچگونه مسئولیتی درتغییرات احتمالی آن نداریم.

● شبکه اول
۱٦/۰۸ سرود
۱٦/۱۳ قرآن
۱٦/۲۰ اخبارورزشی
۱٦/۳۰ اخبار استان و شهرستانها
۱۷/۰۰ کودک
۱۸/۰۰ برز

موج اعتراض علیه حکومت بحرین، محافل آزادیخواه عرب را فراگرفته است

بدنبال اعلام محاکمه ۷۳ نفر از مخالفان حکومت بحرین واحتمال اعدام آنها، موج اعتراض نسبت به حکومت بحرین محافل آزادیخواه ومترقی عرب را فرا گرفته است.

بعقیده ناظران سیاسی بازداشت های گسترده در بحرین واردن وچند کشور دیگر عربی مقدمه اجرای طرح صلح فهد وسازش با حکومت صهیونیستی وکنترل امنیتی شیخ نشین‌های خلیج فارس توسط مستشاران آمریکائی مستقر در عربستان سعودی میباشد.

لازم بتذکر است که جمهوری اسلامی از استقلال شیخ نشین‌ها در مقابل سلطه جوئیهای آمریکا دفاع کرده واز سوی دیگر آمریکا خواهان ادغام امنیتی، اقتصادی، سیاسی ونظامی شیخ نشین‌ها در عربستان سعودی زیر پوشش شورای همکاریهای خلیج فارس میباشد.

یک دیپلمات عرب در بیروت که نمی‌خواست نامش فاش شود بخبرنگار واحد مرکزی خبر در بیروت گفت: تنها اتحاد همه جانبه امت اسلام است که میتواند این توطئه‌ها را خنثی کند.

در این رابطه انجمنهای اسلامی دانشجویان فیلیپین طی اطلاعیه‌ای صدور حکم اعدام ۷۳ تن از فرزندان اسلام در بحرین را بشدت محکوم کرد. در قسمتی از اطلاعیه آمده است:

در حالیکه دنیا در آتش بی عدالتی میسوزد وسرنوشت انسانها بازیچه دست عده‌ای خودکامه وقدرت طلب که خود را ابر قدرت میامند قرار گرفته است ودر عصری که بیش از هر زمان نیاز انسان وانسانیت به آئین پاک محمدی احساس میشود، وظیفه تمام کشورهای اسلامی ترویج وتبلیغ این دین مبین است. در بحرین یکی از کشورهای باصطلاح اسلامی نطفه حمایت و توطئه‌ای هولناک بسته شده ورژیم آمریکائی آن،

حکم اعدام ۷۳ تن از بهترین فرزندان اسلام را صادر نموده است. ای ننگ بر شما که حامیان ومدافعین اسلام راتنها بجرم

حمایت از اسلام در استانه شهادت قرار داده‌اید. شما که فکر می کنید با شهادت رساندن جوانان اسلام وخدمت به امریکای جنایتکار خواهید توانست گسترش اسلام را در منطقه متوقف نمائید بدانید و

آگاه باشید با کوچکترین آسیبی که باین مجاهدین راستین راه خدا برسد همرزمان آنان در سراسر جهان برخواهند خواست وبا فریاد «الله اکبر» آنچنان بر افشای جنایات شما میپردازند که یارای نفس کشیدنتان نباشد.

انجمنهای اسلامی دانشجویان فیلیپین همگام با دیگر نیروهای مسلمان، عمل ننگین دولت بحرین در صدور حکم اعدام ۷۳ تن از مبارزین مسلمان این

سرزمین را شدیداً محکوم کرده ودر حدتوان خود از حقوق حقه این برادران دفاع خواهد کرد ودر افشای جنایات نوکران آمریکا خواهد کوشید.

عرفات با شاهزاده فهد دیدار کرد

آسوشیتدپرس از ریاض گزارش داد یاسر عرفات رئیس سازمان آزادیبخش فلسطین دیروز با شاهزاده فهد ولیعهد و شاهزاده سعود الفیصل وزیر امور خارجه عربستان ملاقات کرد.

این ملاقات در حالی صورت گرفت که گفته میشود عربستان میکوشد تماسی بین سازمان آزادیبخش فلسطین و دولت آمریکا برقرار کند. عرفات که برای شرکت در جلسه هیئت حسن نیت کنفرانس اسلامی به جده رفته بود دیروز وارد ریاض شد.

در باره جزئیات مذاکرات عرفات و رهبران دربار سعودی مطلبی گفته نشد دیدار عرفات از ریاض در ضمن همزمان باحضور فیلیپ حبیب نماینده ویژه ریگان در عربستان صورت میگیرد. حبیب جمعه شب وارد ریاض شد و رسانه های خبری عربستان سعودی در باره برنامه دیدار وی مطلبی اعلام نداشته اند.

یاسر عرفات رئیس سازمان آزادیبخش فلسطین اظهار امیدواری کرد که مناسبات اعراب و مصر بحالت عادی بازگردد و این کشور بمنظور همبستگی هرچه بیشتر با امت عرب به صفوف اعراب باز گردد.

گزارش خبرگزاری خلیج فارس از ریاض گفته است که عرفات طی گفتگوئی با روزنامه الریاض چاپ ریاض نسبت به عقب‌نشینی اسرائیل از باقیمانده صحرای سینا اظهار بدبینی کرد عرفات در این باره گفت در صورتیکه نیروهای اسرائیل از صحرای سینا عقب نشینی نکنند اعراب ازبازگشت مصر به صفوف خود استقبال خواهند کرد لازم بیاد آوری است که عرفات هم اکنون بمنظور شرکت در جلسات کمیته حسن نیت اسلامی برای پایان دادن به جنگ بین ایران و عراق در ریاض بسر میبرد. همچنین هیکل سردبیر پیشین روزنامه مصری الاهرام در مصاحبه ای با هفته نامه عرب زبان المجله چاپ لندن اظهار عقیده کرد که مصر و جهان عرب در آینده بسیار نزدیک مجددا به هم نزدیک خواهند شد و روابط مصر و رژیم اشغالگر قدس آینده ای ندارد. وی در حال حاضر با رژیم حاکم مصر

روابط پنهانی دارد. هیکل در این مصاحبه هنری کیسینجر و سه رئیس جمهور آمریکا، نیکسون، فورد و کارتر و نیز رسانه های گروهی آمریکا و غرب را بطور کلی مسئولا به نسبتی کمتر مسئول مرگ سادات دانسته است.

بعلاوه حاکم امارات متحده عربی در جریان ملاقات بانیکلاس ولیوتس معاون وزارت خارجه امریکا در امور خاور نزدیک از دولت این کشور خواسته است تا هرچه زودتر نقش مبتکر دریافتن راه حل جدیدی برای مسئله فلسطین را عهده دار شود. وی افزوده است هرگونه تاخیری در این زمینه باعث افزایش بی ثباتی در منطقه خواهد شد.

ازسوی دیگر بگزارش هفته نامه لبنانی (النهار) شاهحسین حاکم اردن یک پیام کتبی برای حسنی مبارک حاکم مصر فرستاده است.

(النهار) بنقل ازمنابع دیپلماتیک عرب موشت این پیام دررابطه با به اصطلاح نقش عمده مصر درآرمان اعراب و مشکل فلسطینیان بوده است. بگفته منابع مذکور حاکم اردن درپیام مذکور ازمبارک خواسته است به منظور شروع مجدد نقش مصر که درجهت تامین آرمان مشترک اعراب می‌باشد اقدام کنند. **برپایه این گزارش اکثر کشورهای عرب سه سال پیش به هنگام انعقاد قرارداد صلح کمپ دیوید بین مصرورژیم صهیونیستی اجباراً وتحت فشار افکارعمومی منطقه روابط خودرابارژیم مصر قطع کردند.** لکن اخیرا درچارچوب سیاستهای جاری آمریکا مبنی برآشکارساختن همکاری رژیمهای ارتجاعی وابسته درمنطقه ورژیم مصر تمایلاتی نه چندان پنهانی درجهت ایجاد رابطه بارژیم وابسته مصر صورت گرفته است. دراین رابطه علاوه برتقدیر رئیس پارلمان رژیم متجاوز عراق ازحسنی مبارک، رئیس رژیم مصر درجریان کنفرانس اخیر بین‌المجالس اعراب درکویت مقامات مصری اعلام داشته‌اند که رژیم شاهحسین حاکم براردن نشانه‌های مثبتی مبنی برتمایل به شرکت درجریان سازش با اسرائیل ازخود بروز داده است، رژیمهای مصر واردن ازپیشتیبانان اصلی رژیم متجاوز عراق درجنگ تحمیلی‌اش علیه انقلاب اسلامی ایران میباشند.

۱۰۰ نفر در گواتمالا بقتل رسیدند

یونایتدپرس از گواتمالا گزارش داد مقامهای گواتمالا روز شنبه گفتند در آستانه برگزاری انتخابات ریاست جمهوری این کشور حدود صدتن در این کشور کشته شدند که پنجاه چریک چپ گرا و یک افسر بلندپایه امنیتی که محافظ یکی از نامزدهای انتخابات بود از آن جمله‌اند.

گفته میشود در انتخابات دیروز حدود هفت میلیون نفر برای انتخاب جانشین ژنرال رومرو لوکاس گارسیا رای خواهند داد.

مخالفان چپ‌گرای رژیم، از مردم خواسته‌اند این انتخابات را تحریم کنند.

یک سخنگوی وزارت دفاع گفت نیروهای دولتی روز جمعه حدود پنجاه چریک چپ گرا را که قصد اخلال در انتخابات را داشته‌اند در شمال شرقی بقتل رساندند.

ازطرفی یک سرهنگ که ریاست امور امنیتی یکی از نامزدهای ریاست جمهوری را بعهده داشت براثر انفجار مین کشته شد.

گفته میشود نیروهای چریکی چپ‌گرا که قریب پنج هزار نفر هستند در تلاش اند که دولت را در این کشور آمریکای مرکزی سرنگون کنند.

نظامیان صهیونیستی دودانش آموز فلسطینی رابگلوله بستند

رویتر اربیت‌المقدس گزارش داد سرباران رژیم صهیونیستی در شهر اشغالی نابلس درکرانه باختری رود اردن درجریان یک تظاهرات ضد صهیونیستی دوجوان عرب رابه ضرب گلوله زخمی کردند. شاهدان گفتند یک واحد گشتی اسرائیلی زمانی که ارمقابل یک دبیرستان عبور میکرد باپرتاب سنگ مورد حمله حدود پنجاه جوان قرارگرفت. این شاهدان افزودند سربازان ازگلوله‌اشک‌آور وسپس ازگلوله‌های حقیقی استفاده کردند که درنتیجه یک جوان عرب ازناحیه پا و جوان دیگری ازناحیه شکم مورد اصابت گلوله قرارگرفتند وزخمی گردیدند.

ازسوی دیگر تظاهرات اعراب ساکن کرانه باختری رود اردن علیه تصمیم رژیم صهیونیستی مبنی برتعطیل دانشگاه بیرزیت همچنان ادامه دارد. گزارشهای رسیده ازنابلس حاکی است مقامهای این شهر درپی زخمی شدن دو دانش آموز بوسیله نظامیان صهیونیستی، درشهر اعلام اعتصاب عمومی کرده‌اند. این اعتصاب قرار است امروز صورت گیرد اما صهیونیستها تهدید کرده‌اند اگر اعتصاب برگزارشود به اقدامهای تلافی جویانه دست خواهند زد. دیروز همچنین درچند نقطه دیگر کرانه باختری تظاهراتی علیه رژیم اشغالگر صورت گرفت و در «البیره» نیروهای امنیتی صهیونیستها برای متفرق کردن تظاهرات دانش آموزان دختر از گاز اشک‌آور استفاده کردند.

دادستان کل کشور:

وقتی مطمئن شویم زندانی به سوی حق و فضیلت گرایش پیدا کرده او را آزاد میکنیم

قضات

دادستان کل کشور در پاسخ باین سئوال که **برای بازسازی و خود سازی قضات دادگستری** چه اقداماتی بعمل آمده؟ گفت مسئله خود سازی قضات مربوط به خود آنهاست

واین قضات هستند که با احساس توفیق جبری الهی که بسراغ آنها آمده درصدد اصلاح هرچه بیشتر خودبرآمده وآمادگی بیشتری برای تطبیق باموازین اسلامی پیدا کنند. و تنها نقشی که مادراین رابطه داشته‌ایم این است که لایحه‌ای رادرشرایط قضات تهیه وبه مجلس شورای اسلامی فرستاده‌ایم که انشاءالله پس ازتصویب این لایحه هرقاضی که منطبق با آن شرایط بود می‌توانیم بعنوان قاضی دردادگستری اسلامی قبول کنیم واگرکسی دارای تمامی این شرایط نبود بدان معنا نیست که این اشخاص بکلی ازکارقضا کنارگذاشته شوند بلکه درآینده دردادگستری ما علاوه بر قاضی حقوقدان ، مشاور محکمه هم خواهیم داشت که دراین صورت ازوجود آنها دراین زمینه‌ها استفاده خواهد شد.

●جبران کمبود قاضی

آیت.....ربانی املشی درپاسخ به این سئوال که **برای جبران کمبود قاضی منطبق باموازین اسلامی وبازگشایی دانشکده‌های حقوق چه اقداماتی بعمل آمده گفت:**

درزمینه بازگشایی دانشکده‌های حقوق ما تاکید زیاد کرده‌ایم که هرچه زودتر این دانشکده‌ها بازگشایی و فعال شوند ازطرف دیگر اقداماتی بعمل آمده که دانشکده قضایی خود دادگستری نیز فعالیت خودراآغاز کند-البته فعالیتی منطبق برموازین اسلامی. همچنین تاکید داریم افرادی جذب این دانشکده‌ها شوند که باتوجه به صرف هزینه‌های هنگفت بیت‌المال و وقت مربیان پس ازفارغ‌التحصیل شدن شایستگی وصلاحیت خدمت دردادگستری اسلامی راداشته باشند.وی افزود درهمین رابطه مدرسه عالی قضایی قم که باتصویب شورای انقلاب فعالیت خودرادرزمینه تربیت قاضی آغاز کرده تاکنون توانست گام‌های موثری بردارد وعده‌ای قاضی واجد شرایط تحویل دهد که البته این مدرسه نیز دانشجویانی که تاکنون پذیرفته و می‌پذیرد ازطلبه‌هائی است که حداقل دوره سطح عالی راگذرانده و دوسال نیز درس خارج خوانده باشند ومن مجدداً به تمام حوزه‌های علمیه سراسر کشور اعلام میکنم طلابی که درس سطح را تمام کرده وحداقل دوسال درس خارج خوانده و مایل به کار قضا هستند بدفتر قضات وابسته بشورای عالی قضایی در قم مراجعه کنند و درصورت موفقیت احراز صلاحیت در امتحانات ورودی از وجودآنهااستفاده خواهیم کرد و تاکنون عده بسیار محدودی در این رابطه جذب شده و مشغول کارآموزی گردیده وعده‌ای نیز بمقام قضاوت رسیده‌اند.

نحوه فعالیت وکلا

آیت‌الله ربانی املشی دادستان کل کشور درزمینه نحوه فعالیت وکلای مدافع گفت: چون دفاع ازنظر اسلام و قانون اساسی جمهوری اسلامی امر مشروعی است متهم یا شاکی میتواند در دادگاه از وکیل استفاده کند البته وکیلی که مدافع اسلام و قانون اساسی جمهوری اسلامی باشد نه وکیلی که با حراقی و دریافت پول کلان حق را ناحق و با بیان گیرایی بخواهد مطالب باطل را به کرسی حق نشاند. آیت‌الله املشی در رابطه با دفاع وکلای مدافع از زندانیان گروهکهای محارب و الحادی گفت وکلای مدافع آنها درصورتی میتوانند از زندانی دفاع کنند که لااقل به الحادی و محارب بودن گروهکها اعتقاد داشته و از درجه جرائم آنها بخواهد دفاع کند و تقاضای تخفیف در مجازات آنها نماید.

نه اینکه بخواهد افراد تروریست- دست نشانده- محارب و مفسد را بیگناه اعلام کرده و خواستار بازگشت آنها به جامعه بشود که بار این افراد جنایت های سابق خود را تکرار کنند.

● عملکرد دادگاههای مدنی

وی در رابطه با عملکرد دادگاههای مدنی کشور گفت: چون این دادگاهها جوشیده از دل انقلاب بوده‌اند و روحانیون متعهدی در این دادگاهها مشغول انجام وظیفه هستند عملکردشان خیلی خوب بوده بطوریکه هم مردم وهم شورایعالی قضایی از کار آنها رضایت دارند آیت‌الله ربانی املشی دادستان کل کشور در پاسخ به این سئوال که ادغام دادگاههای انقلاب و دادگستری به چه صورت خواهد بود گفت: مابا ادغام این دومرجع قضایی درآینده یک مرجع قضایی اسلامی بنام دادگستری اسلامی خواهیم داشت.

وی علت وجود دادگاههای انقلاب راپس ازپیروزی انقلاب نداشتن قوانین مطابق شرع مقدس اسلام دردادگستری وعدم سرعت انقلابی درکارهای قضایی دانست.

● آزادسازی زندانیان

وی درزمینه ارشاد وآزادسازی زندانیان گفت:

هدف جمهوری اسلامی متنبه کردن زندانی وبازگرداندن آنها به آغوش جامعه است که دراین رابطه ازبرادران متعهد اعم ازروحانی وغیره خواسته شده که با تشکیل گروههای ارشاد زندانیان راهدایت وارشاد نمایند وما وقتی مطمئن شدیم که زندانی گرایشاتی بسوی حق و فضیلت و معنویت پیدا کرده مطمئناً او را آزاد خواهیم کرد.

دادستان کل کشور درپایان این گفتگو باردیگر ازقضات و دست اندرکاران کارقضا خواست باتوجه به وژشهای رحمت پروردگار که وریدن گرفته است ازاین ورژشهای مرحمتی خداوندی استفاده کرده واین توفیق جبری الهی را هرچه سریع‌تر و بدون توجه به گذشته خود جذب نموده وخود را منطبق با موازین اسلامی بسازند.

● بازگشت به تهران

آیت‌الله ربانی املشی دادستان کل کشور که برای زیارت مرقد مطهر حضرت رضا علیه السلام وبررسی فعالیتهای دادگستری خراسان ودادگاه انقلاب اسلامی به این استان سفرکرده بود ظهردیروز بتهران بازگشت.

دادستان کل کشور طی سه روز اقامت خود در مشهد ازدادگستری خراسان- دادگاه انقلاب اسلامی- زندان شهربانی- دانشگاه بزرگ اسلامی- کتابخانه و موزه آستانقدس رضوی دیدن کرد.

در بیروت اعلام شد:

انفجارات اخیر بیروت توسط سازمانهای وابسته به اسرائیل، عراق و عربستان صورت میگیرد

بگزارش واحدمرکزی خبر از بیروت، در محافل آگاه در بیروت گفته می‌شود که موج انفجارهای اخیر در غرب بیروت توسط مزدوران سازمانهای وابسته به رژیمهای عراق و عربستان سعودی صورت می‌گیرد و هدف از آن کاستن از نفوذ شیعیان در غرب بیروت و ایجاد اختلافات مذهبی بین مسلمانان در لبنان است.

بقرار اطلاع، رژیم عربستان سعودی مبلغ هنگفتی برای اینکار اختصاص داده تا از گسترش اسلام راستین و موج انقلاب اسلامی در لبنان جلوگیری کند.

در حال حاضر در بیروت تماسهای گسترده‌ای بین رهبران مذهبی و شخصیتهای سیاسی سنی و شیعه در جهت همکاری و هماهنگی برای بستن راه در برابر این توطئه و فتنه که برخی از احزاب جناح چپ و نیز دستگاههای تبلیغاتی حزب فالانژ و رژیم صهیونیستی دامن می‌زند جریان دارد.

همچنین خبرگزاری فلسطینی وفا اعلام کرد یک رهبر عالی مقام فلسطینی تهدیدکرد که در صورت متوقف نکردن بمب‌گذاری در بخش غربی بیروت اقدام به بمب‌گذاری در بخش مسیحی نشین بیروت خواهد کرد.

صالح خلیف معروف به ابواباد، فالانژیستهای لبنان را متهم کرد که مسئول طراحی بمب‌گذاریهای بخش غربی بیروت در طول هفته‌های گذشته می‌باشند.

صالح خلیف مرد شماره دوی الفتح همچنین آنها را مزدوران اسرائیل خواند. وی افزود: از این پس جای مطمئن در بیروت پیدانخواهد شد. مردم از انفجار بمبهای کارگذاشته شده توسط عده‌ای مزدور به ستوه آمده‌اند. ومن اطمینان میدهم که ما نیز می‌توانیم بمب را در بخش شرقی بیروت کار بگذاریم.

انفجار درمسکو

بگزارش خبرگزاری فرانسه دراثر انفجار عظیمی که دریک کارخانه دستگاههای فضائی درشوروی روی داد قسمتی از این کارخانه منهدم وعده زیادی آسیب دیدند.

تاس خبرگزاری رسمی شوروی تاکنون درباره این انفجار گزارش نداده ولی بگفته شاهدان عینی صدایی نظیر صدای شلیک توپ شب گذشته درمسکو بگوش رسید وسپس آتشی به ارتفاع ۵۰ متر شعله‌ور شد. خبرگزاری فرانسه به نقل از کارشناسان غربی میافزاید باحتمال زیاد این انفجار درانبار سوخت سفینه‌های فضائی روی داده است.

طی صدور بیانیه ای:

سفارت سوریه در تهران جنگ تحمیلی عراق علیه ایران را شدیداً محکوم کرد

در آستانه نوزدهمین سالگرد پیروزی انقلاب سوریه، سفارت این کشور در تهران با صدور بیانیه ای ضمن خاطرنشان ساختن ویژگیهای این انقلاب و نقش آن در جهان عرب، جنگ تحمیلی عراق علیه ایران شدیدا محکوم کرده و گفته است هدف رژیم عراق و امپریالیسم از این جنگ مخدوش ساختن امید امت عرب به انقلاب اسلامی ایران بوده است.

سفارت جمهوری عربی سوریه در تهران بمناسبت فرا رسیدن هشتم مارس نوزدهمین سالگرد پیروزی انقلاب این کشور، بیانیه ای در اختیار خبرگزاری جمهوری اسلامی قرار داد.

در قسمتی از این بیانیه گفته شده است: انقلاب بزرگ مارس یک انقلاب اصیل و مستدام است که راه ملی را با تمام ابعادو مفاهیم طی میکند.

در ادامه این بیانیه پس از اینکه به توطئه های گوناگون استکبار جهانی در منطقه خاورمیانه اشاره شده آمده است:

جنگ تجاوز کارانه برعلیه ایران انقلابی، تصمیم الحاق بلندیهای جولان توافق استراتژیک بین امریکا و اسرائیل مشارکت نیروهای اروپای عربی در نیروهای‌میناء مانورهای نظامی امپریالیستی بنام ستاره درخشان، مانورهای سیاسی توطئه آمیز، جنگ خانگی در لبنان و ماموریت دادن به مزدوران جهت خرابکاری در کشورهای عربی پیشرو بمنظور سرگرم کردن آنها در مسایل جانبی و... را نمیتوان از هم جدا دانست.

در پایان این بیانیه از طرف ملت و دولت جمهوری عربی سوریه برهبری حافظ اسد به یک مودت پایدار میان مسلمانان و نیز به انقلابیون مسلمان در ایران برهبری امام خمینی درود فرستاده شده است.

دیدار سفیر مجارستان با وزیر پست و تلگراف و تلفن

سرویس خبری- دفتر روابط عمومی و ارشاد وزارت پست و تلگراف و تلفن اعلام کرد در روز ۶۰/۱۲/۱۶(دیروز) سفیر مجارستان آقای لایوش ناژ در جمهوری‌اسلامی ایران با برادر سید مرتضی نبوی وزیر پست و تلگراف و تلفن در محل این وزارتخانه ملاقات نمود.

در این مذاکرات که بدرخواست سفیر مجارستان انجام گرفت بدنبال بازدید برادر نبوی از صنایع مخابراتی مجارستان از ایشان خواسته شد که برای پذیرش هیئتی از آنکشور در جهت مذاکره راجع به صنایع مخابراتی مجارستان تعیین وقت شود. همچنین ترتیب اعزام هیئتی از ایران برای بازدید کامل از صنایع مخابراتی داده شود.

حجت الاسلام صالحی نجف آبادی امام جمعه جزیره خارک:

●اگر یک میلیارد مسلمان دنیا در جهت امر به معروف و نهی از منکر قدم برداشته بودند حالا زیر سلطه جهانخواران نبودند.

اخبار کوتاه جهان

تذکر:جهان اسلام به مجموعه کشورهائی اطلاق میشود که اکثریت سکنه آنها مسلمان باشند والبته بمعنی اسلامی بودن رژیم همه آن کشورهانیست.

* جهان اسلام

● فرمانده کل نیروهای مسلح پادشاهی اردن پیشنهادی در زمینه اعزام یگانهای از ارتش اردن به قطر بمنظور تقویت بنیه دفاعی این کشور به مقامات قطر ارسال داشت.

این اقدام در چهارچوب تلاشهائی جهت خنثی سازی نهضتهای اسلامی در منطقه و از سوی دیگر برای کم کردن نیروی نظامی اردن در داخل این کشور صورت میگیرد تا از این طریق هرگونه تلاش احتمالی برای احیای جبهه شمال شرقی بمنظور رویاروئی با اسرائیل از بین برود.

● مقامات امنیتی ترکیه امروز اعلام کردند که طی ماه گذشته ۱۹۶ تن از مخالفین رژیم را بازداشت کرده‌اند.

● جبهه آزادی بخش خلق اریتره از سرهنگ معمر قذافی خواست پیمان امنیتی لیبی را با اتیوپی و یمن جنوبی لغو کند.

● شیخ زاید بن‌سلطان آل‌نهیان حکمران امارات عربی متحده بامحمد مزالی نخست وزیر تونس ملاقات کرد.

● دیروز ۳ تن از مسئولین سازمان آزادیبخش فلسطین با فرمانده کل نیروهای مسلح لیبی ملاقات کردند.

● فاروق قدومی رئیس بخش سیاسی سازمان آزادیبخش فلسطین شب گذشته از الجزایر وارد تونس شد.

● بر اثر انفجار یک مین در ساختمان وزارت آموزش و نیز شهرداری کابل خسارتهای فراوانی وارد آمد. و این دو وزارتخانه تقریبا ویران شد.

* بلوک غرب

● درشهر کلن آلمان غربی بیش از پانصد زن به خیابانهاریخته و علیه استقرار موشکهای هسته‌ای آمریکا دراروپا غربی دست به تظاهرات زدند.

درفرانکفورت زنان شهر جمع آوری امضاء علیه پیشنهادهای مربوط به خدمت وظیفه زنان درارتش درمواقع بحرانی راآغاز کردند.

ودرشهر هامبورگ زنان شهر دربخاطر تامین حقوق زنان دست به تظاهرات زدند.

● رئیس کمیته ضد نژاد پرستی سازمان ملل متحد گفت:

این یک حقیقت مسلم است که قدرتهای غربی به خاطر مسائل اقتصادی و استراتژیکی ازدولت نژادپرست آفریقای جنوبی حمایت می کنند.

وی افزود: اطلاعات موثقی وجود دارد که اثبات می کند رژیم اسرائیل درزمینه تولید نیروی هسته‌ای بارژیم آفریقای جنوبی همکاری دارد.

وی افزود رژیم نژاد پرست آفریقای جنوبی درحالیکه به همسایگانش تجاوز نظامی می کند درداخل نیز اعمال غیر انسانی ونژادپرستانه راتشدید کرده است.

*بلوک شرق

●در جلسه دفتر سیاسی حزب کمونیست لهستان با اشاره به توجه و علاقه شخصی برژنف به مسائل لهستان اعلام شد، دیدار یاروزلسکی از شوروی بخوبی نشان داد که لهستان تنها نبوده و در قبال تهدیدات اقتصادی و حملات تبلیغاتی آمریکا می‌تواند بر کمک دوستان و متحدین خود متکی باشد.

●نخست‌وزیر شوروی و گرومیکو وزیر امور خارجه این کشور در ماه اکتبر آینده (شهریور) به آتن خواهند رفت.

●پراودا ارگان حزب کمونیست شوروی نوشت که همکاری کشورهای سرمایه‌داری غرب با دولتهای سوسیالیستی شرق اجتناب‌ناپذیر است.

*سایر کشورها

●هزاران کارگر دیروز در پرتغال به اعتراض علیه سیاست‌های دولت راستگرای فرانسیسکو مائو نخست‌وزیر پرتغال دست به تظاهرات زدند.

●بعد از آنکه ۱۵۰ چریک در یک زدوخورد مسلحانه ۳۰۴ زندانی از یکی از زندانهای پرو را آزاد کردند در دو روز گذشته حملات جدیدی صورت گرفته است. پلیس پرو گفت درجریان حمله چریکهای مسلح به یک زندان در ۴۰۰ کیلومتری جنوب شرقی پرو جمعاً ۱۶ تن کشته شدند که چهار تن از آنان را زندانیان و دو تن دیگر را ماموران زندان تشکیل میدادند.

●رهبران ۶ کشور خط مقدم جبهه از جنوب آفریقا از دیروز کنفرانس دو روزه خود را در ماپوتو پایتخت موزامبیک برای بررسی مسئله استقلال نامیبیا و روابط رژیم نژادپرست آفریقا جنوبی آغاز کردند. رهبران کشورهای انگولا- موزامبیک- زیمبابوه- زامبیا- تانزانیا- بوتسوانا در مذاکرات خود طرحهای مربوط به استقلال نامیبیا را مورد بحث و مذاکره قرار میدهند.

●درآستانه روز بین‌المللی زن دیروز حدود ۲ هزار تن از زنان در فیلیپین در اعتراض به افزایش وسیع سلاحهای آمریکائی در این کشور دست به تظاهرات زدند.

بسمه تعالی

اطلاعیه شهرداری تهران

ادارات درآمد مناطق بیست گانه واداره درآمد مرکزی شهرداری تهران جهت رفاه شهروندان درخصوص پرداخت عوارض ازتاریخ ۱۳۶۰/۱۲/۱۵ تا پایان وقت اداری روز ۱۳۶۰/۱۲/۲۷ ازساعت ۷/۳۰ صبح تا ساعت پنج بعداز ظهر آماده پاسخگوئی مراجعین محترم میباشد.

شهرداری تهران

۳۳۷۱۴ م-الف

بسمه تعالی

جمهوری اسلامی ایران

شرکت ملی فولاد ایران

آگهی استخدام

شرکت سهامی ذوب آهن اصفهان جهت تکمیل کادر بهداری و بهداشت خود از طریق مصاحبه به تخصصهای زیر نیاز دارد:

۱- پزشک متخصص جراحی اعصاب
۲- پزشک متخصص علوم آزمایشگاهی یا هیستوپاتولوژیست
۳- پزشک متخصص ارتوپدی
۴- پزشک متخصص بیهوشی
۵- پزشک متخصص پوست وامراض جلدی
۶- پزشک متخصص گوش و حلق و بینی
۷- پزشک متخصص اطفال
۸- پزشک عمومی
۹- دندان پزشک
۱۰- مربی بالین (نرس لیسانسیه) افرادی که دارای سابقه تدریس پرستاری میباشند در اولویت قرار دارند.

داوطلبان میتوانند جهت ثبت نام و آگاهی بیشتر همه روزه باستثنای روزهای پنجشنبه و جمعه و ایام تعطیل از ساعت ۷ صبح لغایت ۱۶ با دردست داشتن مدارک پرسنلی باانضمام یک برگ فتوکپی از مدارک و ۲ قطعه عکس ۴x۶ به اداره کاریابی و استخدام کارگزینی کل شرکت سهامی ذوب آهن اصفهان واقع در کیلومتر ۴۵ جاده اصفهان شهرکرد مراجعه فرمایند و یا با شماره تلفن‌های ۴۵۰۵۱ الی ۵۷ و ۲۶۰۴۵ الی ۲۶۰۴۷ داخلی ۴۰۶۸ یا ۲۹۲۱ تماس حاصل نمایند. مصاحبه در تاریخ ۶۰/۱۲/۲۲ ساعت ۸ صبح در محل بهداری و بهداشت ذوب آهن اصفهان برگزار خواهد شد.

نشانی اداره درآمد مناطق بیست گانه شهرداری تهران بشرح ذیل میباشد.
درآمد شهرداری منطقه یک- خیابان شمیران میدان تجریش جنب سینما آستارا
درآمد شهرداری منطقه ۲- خیابان سیدجمال‌الدین اسدآبادی میدان کلانتری شهرداری منطقه ۲
درآمد شهرداری منطقه ۳- خیابان دکتر شریعتی بالاتر از سه راه ضرابخانه ساختمان سابق مدرسه عالی پارس
درآمد شهرداری منطقه ۴- تهران پارس خیابان جشنواره باشگاه شهرداری سابق
درآمد شهرداری منطقه ۵- آریاشهر بین فلکه اول و دوم جنب مسجد پلاک ۱۷۴
درآمد شهرداری منطقه ۶- بلوار کشاورز خیابان صبای شمالی پلاک ۲۱۴
درآمد شهرداری منطقه ۷- خیابان شهید دکتر بهشتی خیابان پاکستان کوچه اول دست راست پلاک ۱۰
درآمد شهرداری منطقه ۸- خیابان شهید آیت میدان نبوت شهرداری منطقه ۸
درآمد شهرداری منطقه ۹- خیابان آزادی جنب شرکت پپسی کولا شهرداری منطقه۹
درآمد شهرداری منطقه ۱۰- خیابان اسکندری شمالی نبش خیابان نصرت غربی شهرداری منطقه ۱۰
درآمد شهرداری منطقه ۱۱- خیابان قزوین نرسیده به مخصوص جنب راهنمائی و رانندگی منطقه ۹ (ساختمان سابق پرورشگاه)
درآمد شهرداری منطقه ۱۲- میدان ۳۱ شهریور (سالروز جنگ) خیابان وحدت اسلامی نبش شهید دکتر فیاض‌بخش
درآمد شهرداری منطقه ۱۳- میدان شهدا خیابان عظیم زادگان (حریرچیان سابق) نرسیده به خیابان ساعی کوچه اسلامبولچی
درآمد شهرداری منطقه ۱۴- میدان شهدا خیابان شکوفه پارک شکوفه منطقه ۱۴ شهرداری
درآمد شهرداری منطقه ۱۵- میدان خراسان خیابان طیب خیابان همایون شهرداری منطقه ۱۵
درآمد شهرداری منطقه ۱۶- خیابان شهیدرجائی ایستگاه ورزشگاه منطقه ۱۶
درآمد شهرداری منطقه ۱۷- خیابان قزوین نرسیده به مخصوص جنب راهنمائی و رانندگی منطقه ۹ (ساختمان سابق پرورشگاه)
درآمد شهرداری منطقه ۱۸- جاده ساوه چهار راه یافت آباد شهرداری منطقه ۱۸
درآمد شهرداری منطقه ۱۹- انتهای نازی آباد- خانی آباد نو خیابان مصطفی خمینی کوچه ۶۵
درآمد شهرداری منطقه ۲۰- شهرری خیابان فدائیان اسلام (۲۴ متری) روبروی سینما مرمر سابق پلاک ۱۰۵

۳۳۹۱۹م-الف

آگهی ۳۳۷۲۵م-الف

قابل توجه بخش‌های ارتوپدی بیمارستانها

دانشگاههای ما و همه قشرها کاری بکنند که لااقل محتاج به غیر نباشیم خودمان سرپای خودمان بایستیم.
«امام خمینی»

به یاری خدا کارگاه دانشکده علوم دانشگاه ملی وابسته به جهاد دانشگاهی بعد از تعطیلی دانشگاهها بااستفاده ازامکانات دانشگاه موفق به ساخت تعدادی ازوسائل ارتوپدی که درحال حاضر ازخارج وارد میشود گردیده است. باعث خوشحالی و تشویق کارکنان کارگاه خواهد بود که بیمارستانها بجای جنس خارجی ازمشابه آن که دراین کارگاه ساخته میشود استفاده نمایند، علاقمندان می‌توانند جهت اطلاع ازنمایشگاه جهاد دانشگاهی واقع درموزه ایران باستان دیدن فرمایند و قطعات ساخته شده بشرح زیر می باشند.

۱- اکسترنال فیکساتوردراندازه‌های مختلف
۲- کست برس
۳- بهلربرآن دردواندازه
۴- بهلر رینگ در ۳ اندازه
۵- سومانس اسپیلنت
۶- باکس تراکشن درسه فرم
۷- فریم

روابط عمومی دانشگاه ملی ایران

آگهی استخدام

دانشگاه ملی ایران جهت تکمیل کادر تاسیساتی وتجهیزاتی خود از افراد واجد شرایط که متعهد و مومن به انقلاب جمهوری اسلامی ایران باشند بشرح زیر استخدام مینماید:
۱- مهندس مکانیک (تاسیسات) ۱ نفر
۲- مهندس برق ۱ نفر
۳- مهندس محاسب ساختمان ۱ نفر
۴- تجهیزات پزشکی ۱ نفر

واجدین شرایط استخدام رسمی میتوانند همه روزه باستثنای روزهای تعطیل بین ساعات ۸ صبح الی ۱۴/۳۰ بعدازظهر به امور کارگزینی دانشگاه واقع در اوین مراجعه نمایند.

۳۳۷۲۵م-الف روابط عمومی دانشگاه

قابل توجه داوطلبان استخدام رسمی در دادگستری جمهوری اسلامی ایران

پیرو آگهی شماره ۴/۷۹۶۱۰- ۶۰/۱۱/۲۹ بدینوسیله باطلاع کلیه داوطلبان استخدام در دادگستری جمهوری اسلامی ایران که در خواست استخدام خود را در موعد مقرر تکمیل و به اداره کل کارگزینی ارسال داشته‌اند میرساند که برای اخذ پروانه ورود به جلسه امتحان روزهای ۱۷ و ۶۰/۱۲/۱۸ از ساعت ۸ تا ۳ بعدازظهر به اداره کل کارگزینی دادگستری جمهوری اسلامی ایران واقع در خیابان سپهبدقرنی مراجعه نمایند.

دادگستری جمهوری اسلامی ایران

فرمانده نیروی زمینی در یک گفتگوی اختصاصی:

بیاری خدا پیروزی در جنگ را تضمین میکنیم

خرم‌آباد- خبرنگار جمهوری اسلامی: سرهنگ صیاد شیرازی فرمانده نیروی زمینی در یک مصاحبه اختصاصی با خبرنگار روزنامه جمهوری اسلامی در خرم‌آباد به سئوالات وی پیرامون اوضاع جبهه‌ها، هماهنگی نیروهای اسلام، تقویت دوایر سیاسی ایدئولوژیک ارتش و کمک کشورهای مرتجع منطقه به صدام پاسخ داد.

وی در مورد اوضاع جبهه‌های جنگ گفت: وضع جبهه‌های ما خوب است و برخلاف انتظار باطلی که صدام پرید داشت و در بحبوحه سالگرد پیروزی انقلاب اسلامی قصد داشت، حمله نماید وبوق تبلیغات جدیدی را سردهد و به تنگ‌چزابه حمله کرد و نیروی بسیار عمده‌ای و ارتش بسیار خلقی! که درست کرده بود بعد از سه روز جنگ متوالی نتوانست کاری انجام دهد جز شکست، و الان پشته زیادی از کشته‌های این کثیفها در تنگ‌چزابه تشکیل شده است.

وی افزود: الحمدا..... در این حمله صدام یک ضربه دیگر خورد که این ضربه بسیار برایش گران تمام شد و انشاءا..... وقتی به پیروزی رسیدیم ما چکیده کاملی از این عملیات را بخدمت امت شهیدپرورمان ارائه خواهیم کرد.

وی افزود: در جبهه‌های غرب فعلاً عملیات آنچنانی نداریم بلکه همه درحال آمادگی هستند که انشاءا..... در آنجا حمله‌ای کارساز باشد و در جبهه‌های شمال غرب یعنی کردستان و آذربایجان درگیریهای جزئی درگوشه و کنار با ضدانقلاب وجود دارد.

سرهنگ صیاد شیرازی در مورد هماهنگی نیروهای اسلام در جبهه‌های جنگ گفت: از نظر هماهنگی در جبهه‌ها باید قبل از سخن گفتن درباره هماهنگی تشکر و سپاس خدای را بجای بیاوریم واقعاً الان انسجام نیروهای اسلامی از ارتشی و سپاهی و بسیج مستضعفین کادر اختیار سپاه است وعشایر رزمنده ما وسایر داوطلبان عالی است وهرجا که عملیات داریم هماهنگی به چشم میخورد وما هم که به عنوان یک مسئول افتخارمان خدمتگزاری به امت اسلام است دراین مقام، رضایت خودمان راداریم وانشاءا... روزبروز هم سعی میکنیم درعمق دادن به ریشه های این هماهنگی موثر ترباشیم.

فرماندهٔ نیروی زمینی درجواب این سئوال خبرنگار ما که علت راکد بودن جبهه‌ها چیست، اظهار داشت:

جبهه‌های ما ممکن است ظاهراً مدتی متوقف شده باشند ولی به یادداشته باشیدامت مسلمان ما همچنان که انتظار دارند وبی قرارهستند که ببینند رزمندگانشان هرچه بهتر صدامیان واین جرثومه های فساد راازسرزمینشان بیرون کنند، انتظار پیروزی مارا هم دارند، ما به یاری خدااین پیروزی راتضمین می‌کنیم بنابراین اگر توقفی هست این تامل است واین توقف خدای نکرده رکودنیست و ما صبر انقلابیمان توام باحرکتی است که همیشه متوکل به خدا انجام خواهیم داد و تا اینجا نتیجه بد نگرفته‌ایم وی درمورد تقویت دوایر سیاسی ایدئو لوژیکی ارتش گفت: دوایر سیاسی ایدئولوژیکی ارتش پایگاه بسیار مقدسی ویا به عبارت دیگر نهاد انقلابی هستند که عامل گسترش روح انقلابی وروح مکتبی وروح اعتقاد که الان درجبهه‌ها همچنین رسوخ شده است زمینه هائی که درطول انقلاب برای ما فراهم شده بعنوان یک نعمت تلقی میشود درکنار این مبارزه علاوه براینکه ماهدف و جهت یافتیم برای قدم گذاشتن به راهاءمی بینیم که با حضور مردم مادرصحنه و درکنار ما صحنه‌های رزم بهترین زمینه‌ها برای رشد عقیده وجود دارد که دراین زمینه‌ها برادران مسئول ما دردوایر سیاسی ایدئولوژیک حداکثر تلاش خودشان راکرده‌اند وروحانیت مبارز، مدرسین محترم حوزه علمیه قم وسایر نقاط ایران همچنان مشتاقانه همت کردند وتلاش میکنند الان تلاشهای بسیار هماهنگی به پشتیبانی امام امت و آیت‌الله منتظری وآیت‌الله مشکینی و سایر مسئولین حوزه‌های علمیه قم آغاز شده تا دردرازمدت و کوتاه مدت بتوانیم تمام پرسنل رازیر پوشش کلاسهای ایدئولوژیک خاص قرار بدهیم. فرمانده نیروی زمینی درمورد کمکهای کشورهای مرتجع خلیج فارس به صدام اظهار داشت:

کمکهائی که اخیرا بتوسط سایر سرسپردگان امریکا به صدام یزید شده ازجمله کمکهای شاه حسین وملک خالد وشیوخ عیاش جنوب خلیج فارس، ظاهرا فکر میکنند که جبهه کفارقوی شده وما وحشت داریم نمی‌دانند که ما برآوردهایمان برمبنای کمیت نبوده ونیست برآوردمان برمبنای کیفیت است و ما کوچکترین تزلزلی دراین باره نداریم وبه یاری خداوند ثابت خواهیم کرد وی افزود دراینجا من به دلیل ارتباط مستقیمی که با جبهه دارم اطمینان دارم که صفوف ما روزبروز محکمتر و دعای خیری که این امت مسلمان دارند وباراهبری امام امت به یاری خدا این انقلاب زمینه انقلاب جهانی حضرت مهدی (ع) خواهدشد. وی طی پیامی به مردم لرستان اظهارداشت: تشکر میکنم ازمردم غیور لرستان وبه نمایندگی ازطرف رزمندگان اسلام از تک‌تک مردم این نقطه از کشور عزیزمان سپاسگزارم که بمن این فرصت رادادند که درجمع مقدسشان شرکت نمایم انشاءالله همچنان این ملت غیور دراین خطه ازایران عزیزمان یک نیروی بسیار خالص وپاک پیرو خط امام بوده همچنین با حفظ اتحادشان یاری خدا بعنوان یک الگو ازاین امت غیور باشند. ودرخاتمه امیدوارم باتلاش روحانیت مبارز این منطقه از طرف امام امت امام جمعه تعیین وهرچه سریعتر نماز جمعه دراین شهر برگزار شودکه خودراهی است برای مقابله با منافقین وضدانقلاب.

آیت‌الله جنتی عضو فقهای شورای نگهبان در سمینار ولایت فقیه کرمان:

باید قوانین الله توسط پیامبران و فقهای مورد نظر در جامعه حاکم باشد

کرمان: در نهمین روز سمینار ولایت فقیه در دانشگاه کرمان آیت‌الله جنتی عضو فقهای شورای نگهبان طی سخنانی به تشریح لزوم ولایت فقیه از دیدگاه اسلام و نظام جمهوری اسلامی ایران پرداخت و گفت ولایت فقیه بحثی است عریض و طویل و چند بعد فقهی سیاسی اجتماعی و عقیدتی دارد و بامسئله نبوت، رهبری و توحید همراه است که اینها هم از هم قابل تفکیک نمیباشند وی در قسمت دیگری از سخنان خود ضمن بررسی وتحریه و تحلیل مسئله اسلام شناسی و انسان شناسی از دیدگاه اسلام گفت انسان موجودی است که آنچه در جهان و اطراف خلق شده و بوجود آمده اعم از خورشید ستارگان، نباتات و غیره همه وهمه بسعی او تصویب شده وتماما درخدمت تسخیر برای او میباشد و در این رابطه والاترین ارزشها برای او درنظر گرفته شده و امکان بهره وری از همه چیز بوسیله قدرتهای معنوی باو داده شده و بدنبال آن برای او یک عالم دیگر و یک زندگی بهتر درنظر گرفته شده و در این زمینه آنچه که خدا بیان میکند این است که این دنیا با تمام امکاناتش و لذتهایش در برابر دنیای دیگر صفر میباشد و انسان با تمام این امکانات و استعدادهائیکه دروجودش میباشد احتیاج به رهبرانی دارد تا او را بسوی رستگاری و ارزشهای والای انسانی سوق دهد و آنها انسان خودش خود بخود میتواند بکمک راهنمائیهای غیبی این همه امکانات را بکار گیرد و میتواند به این شایستگی برسد پاسخ این سئوال را مسئله نبوت مطرح میکند که بحث دیگری دارد.

آیت‌الله جنتی در قسمت دیگری از سخنان خود به مسئله رسالت پیامبر بزرگ اسلام اشاره کرد و گفت حضرت محمد (ص) ۲۲ سالی رنج برد و تمام معارف و صفات اسلامی را بمردم شناساند و در این مدت عبادات و احکام الهی گفته شد و آن حضرت در پایان رسالت خود مسئله ولایت را که همان جانشین حضرت علی (ع) میباشد مطرح نمود پس در یک نظام الهی مشاهده میشود که تمام اسعاد آن بعنی مسئله توحید (نبوت) ولایت و غیره با یکدیگر جوش خورده‌اند و نمیتوانند از یکدیگر جدا باشند و فلسفه الهی و ولایت از هم جدا نیستند پس مسئله سیاست همراه فلسفه الهی است یعنی اگر فردی تمام گزارشهایش درست باشد اما تسلیم یک مقام رهبری نباشد یک فرد مسلمان واقعی نیست البته ازنظر احکام ظاهریه اسلام یک مسلمان است وی گفت در این مملکت حدود ۱٤۰۰ سال اسلام آمده (اما اسلام آمده مبنای ولایت) بعنوی مبنای یک حکومت تعیین شده از جانب خدا و تا قبل از پیروزی انقلاب هم ادامه داشته و آثاری از حیات اسلام یعنی جهاد و شهادت در این بوده است و دیدیم که چگونه طاغوتها حاکم بودند وچگونه فقر همه جا را فرا گرفت درصورتیکه نظام اسلامی نمیتواند فقر را تحمل کند و ما هنوز نتوانسته‌ایم نظام الهی را در تمام ابعادش پیاده کنیم و اسلام با فقر ناسازگار است. آیت‌الله جنتی در پایان سخنان خود گفت ولایت یعنی رهبری یک مقام تائید شده از جانب خداوند و پذیرش این رهبری سالاترین رکن درجامعه محسوب میگردد و مسئله رهبری یکی از اصول اصلی ادیان است. و باید قوانین الله توسط پیامبران و فقهای مورد نظر درجامعه حاکم باشد تا حکومت الله معنی پیدا بکند.

تعطیل حوزه علمیه مشهد بمناسبت وفات حضرت فاطمه زهرا (س)

مشهد واحد مرکزی خبر بنقل از دفتر آیتا... العظمی شیرازی اعلام کرد بمناسبت فرا رسیدن ایام وفات صدیقه کبری دخت پیامبر عظیم اسلام یگانه یار وقادار ویاور صاحب ولایت مطلقه و مدافع حریم امامت عامه حضرت فاطمه زهرا سلام‌ا... علیها مراسم سوگواری از روز دوشنبه (امروز) تا پایان روز جمعه درمنزل آیتا... العظمی شیرازی برگزار خواهد بود ضمنا بهمین مناسبت ازسوی آیتا... العظمی شیرازی برنامه درسی حوزه علمیه مشهد مقدس دراین هفته تعطیل خواهد بود

دادستان انقلاب بندرانزلی:

آنهائیکه بخواهند جلو حرکت انقلاب اسلامی را بگیرند محکوم به فناهستند

رشت- در جامعه اسلامی ما آنهائیکه در خط اسلام و قرآن باشند و اگر زمینه ارشادشان وجود داشته باشند با موازین اسلامی با آنها برخوردمیشود و درغیر اینصورت اگر بخواهند بودند تحت ارشاد و هدایت اسلامی قرارداده و امیدواریم درمحیط زندان آنان را باموازین اسلامی آشنا ساخته و به آغوش خانواده‌هایشان بازگردانیم. دادستان انقلاب اسلامی بندرانزلی درزمینه فرمان اخیر امام امت در زمینه عفو زندانیان گفت ما دراین رابطه مشغول بررسی پرونده‌های مجرمین با گروهکهای منحرف و موادمخدر در این شهرستان مورد رسیدگی قرارگرفت و احکام نهائی صادرشد وی یادآور شد آندسته ازعناصر گروهکها را که فریب این جریان را خورده بودند تحت ارشاد و هدایت اسلامی قرارداده و امیدواریم درمحیط زندان آنان را باموازین اسلامی آشنا ساخته و به آغوش خانواده‌هایشان بازگردانیم. دادستان انقلاب اسلامی بندرانزلی با اعلام این مطلب در گفتگوئی اختصاصی با خبرنگار خبرگزاری جمهوری اسلامی شهرستان بندرانزلی با اعلام این مطلب گفت در سالجاری بیش از ۵۰۰ پرونده از متهمین در رابطه با گروهکهای منحرف و موادمخدر در این شهرستان مورد رسیدگی قرارگرفت و احکام نهائی صادرشد وی یادآور شد آندسته ازعناصر گروهکها را که فریب این جریان را خورده بودند تحت ارشاد و هدایت اسلامی قرارداده و امیدواریم درمحیط زندان آنان را باموازین اسلامی آشنا ساخته و به آغوش خانواده‌هایشان بازگردانیم. دادستان انقلاب اسلامی بندرانزلی درزمینه فرمان اخیر امام امت در زمینه عفو زندانیان گفت ما دراین رابطه مشغول بررسی پرونده‌های مجرمین هستیم و آنان را از دیدگاه مختلف مورد بررسی قرار خواهیم داد و در صورت استحقاق قابلیت برگشت به جامعه برای آنها تقاضای عفو خواهیم کرد وی در خصوص مبارزه با فساد دراین شهرستان گفت متاسفانه شهرستان بندرانزلی در زمان رژیم منحوس پهلوی بیکی از پایگاههای اشاعه فساد درآمده بود و ما بعد از پیروزی انقلاب اسلامی برای از بین بردن زمینه‌های فساد در جامعه اقداماتی را بمرحله اجراگذاشتیم که بسیار موفقیت‌آمیز بوده از جمله مبارزه شدید با موادمخدر و عاملین آن در این شهرستان و هدایت و ارشاد آنهائیکه قابل اصلاح بودند دراین رابطه با کمک برادران سپاه و سایرنهادها، درمانگاهی برای معالجه معتادین ایجادکردیم که ۱۹۰ نفر از این معتادین را معالجه و به آغوش خانواده‌هایشان تحویل داده‌ایم.

وی افزود:

در سالجاری با کوشش برادران پاسدار متجاوز از ۲۰ کیلو گرم تریاک و ۵۰۰ گرم هروئین کشف و ضبط شده است برادر کوشا دادستان بندرانزلی در زمینه احتمالی فعالیتهای گروهکها در مناطق جنگلی این شهرستان گفت خوشبختانه در این خصوص مسئله‌ای نداشتیم ولی بدلیل نزدیکی با جنگلهای هشتپر که گفته میشود عناصر مزدور در آنجامشغول فعالیت هستند اقداماتی در جهت از بین بردن آنها صورت گرفته است و مسئولین امر نیز باید در این زمینه هوشیار بوده و هماهنگی کامل باقیمانده‌های این عناصر وابسته را شناسائی تا ریشه‌کن شود.

بمنظور معرفی استاندار جدید:

وزیر کشور در رأس هیئتی عازم رشت شد

رشت: ساعت ۱۱ صبح دیروز حجت‌الاسلام ناطق نوری وزیر کشور باتفاق برادران حائری قومنی ورنجبر دو تن از نمایندگان مردم گیلان در مجلس شورای اسلامی واستاندار جدید گیلان وارد رشت شد ودر فرودگاه مورد استقبال جمعی از مقامات استان قرار گرفت.

بر پایه گزارش رسیده به هنگام استقبال از مدعوین از سوی دختر شهید مهندس انصاری استاندار سابق گیلان شش شاخه گل سرخ بمناسبت شش تیر فشنگ شلیک شده از سوی عوامل خود فروخته ببدن شهید انصاری تقدیم وزیر کشور استاندار جدید گیلان شد. وزیر کشور بهنگام ورود در یک مصاحبه مطبوعاتی ورادیو تلویزیونی هدف از این سفرش رامعرفی استاندار جدید ودیدار بامسئولین محلی اعلام کرد. وی در زمینه امنیت منطقه نیز گفت طرحهائی در دست اقدام می‌باشد که بزودی با اجرای آن امنیت منطقه بطور کامل تامین خواهد شد. همچنین برادر فرهمندزاد در گفتگوئی باخبرنگار ما ضمن اعلام برنامه‌های خود در استان گیلان گفت.امید است که ما بتوانیم ادامه دهندگان راه شهیدان انقلاب اسلامی خصوصا شهید انصاری وشهید نورانی باشیم وامیدواریم بتوانیم آنطور که ولایت فقیه حکم میکند در راه حفظ اهداف ودستاوردهای انقلاب اسلامی کوشا باشیم وی در زمینه امنیت منطقه گفت الحمدالله با توجه به یاری برادران سپاه پاسداران انقلاب اسلامی ودیگر نیروهای مردمی وجود عوامل ستون پنجم یا گروهکهای ضد انقلاب در این منطقه متلاشی شده است واگر احتمالا در این مورد حرکات مذبوحانه‌ای صورت پذیرد با کمال قاطعیت وبکمک نیروهای مردمی با آنان برخورد خواهد شد سپس در ساعت ۱۱/۵۰ دقیقه حجت الاسلام ناطق نوری وزیر کشور باتفاق برادران حائری قومنی ورنجبر دو تن از نمایندگان مردم گیلان در مجلس شوارى اسلامی در استانداری گیلان حضور یافتند.

در این محل حجت الاسلام ناطق نوری در جمع کارکنان- استانداری طی سخنانی ضمن تجلیل از خدمات وزحمات برادر شادنوش استاندار سابق گیلان - برادر فرهمندزاد را بعنوان استاندار جدید گیلان معرفی- کرد وزیر کشور در این مراسم یادآور شد، امید است خداوند بزرگ توفیق خدمتگزاری باین ملت را به همه ما ادا کند وما را در این آزمایش بزرگ سر بلند بدارد سپس برادر فرهمندزاد استاندار جدید گیلان باسلام به امام امت ودرود بر شهدای انقلاب اسلامی وشهدای این استان گفت امید است که بتوانیم با همکاری وهمیاری شما برادران وخواهران ومردم شریف استان خدمتگزاری صدیق برای انقلاب اسلامی ودستاوردهای آن باشیم وی افزود امیدواریم بتوانیم راه شهید انصاری وشهید نورانی ودیگر شهداو راه صحیح ولایت فقیه را ادامه دهیم وبعنوان ادامه دهندگان راه آنان پاسخگوی خون شهیدان باشیم بنا به گزارش رسیده همچنین بعد از ظهر دیروز وزیر کشور با حجت الاسلام احسان بخش نماینده امام وامام جمعه رشت دیدار وگفتگو کرد واستاندار جدید گیلان رابه ایشان معرفی نمود.

پشتیبانی روحانیون وطلاب سومای برا دوست و چناربروز از دستگیری فئودالها

ارومیه: بگزارش واحد مرکزی خبر درادامه پشتیبانی اقشار مختلف مردم آذربایجان غربی از سپاه پاسداران انقلاب اسلامی ارومیه بخاطر دستگیری فئودالهای غاصب منطقه دیروز روحانیون وطلاب منطقه، سومای برادوست، وچناربروز با صدور اعلامیه‌ای حمایت خودرا ازاقدام سپاه پاسداران اعلام داشتند دراین اعلامیه ازدستگیری فئودالهای ضدانقلاب بعنوان نمونه‌ای از مبارزات قهرآمیز علیه ستمگران که خاطره مبارزات صدراسلام را زنده میکند یادشده وضمن تاکید بر ضرورت اعمال قاطعیت درمحاکمه ومجازات این فئودالها آمده است امیدواریم درآینده‌ای خیلی نزدیک باهمکاری مردم مسلمان منطقه باقیماندهای این جرثومه‌های فساد ریشه‌کن شود.

بنیاد مستضعفین ارومیه وشورای اسلامی روستای کشتی‌بان از توابع این شهرستان نیز دیروز با صدور اعلامیه‌هائی ازسپاه پاسداران انقلاب اسلامی ارومیه بخاطر دستگیری فئودالهای فاسد اعلام پشتیبانی کردند.

سمینار مسئولان روابط عمومی سپاه پاسداران انقلاب اسلامی لرستان

خرم‌آباد- به گزارش خبرنگار واحد مرکزی خبر روزشنبه گذشته سمینار ماهانه مسئولان روابط عمومی سپاه پاسداران انقلاب اسلامی مناطق مختلف استان لرستان درخرم‌آباد برگزارشد دراین سمینار پس از تلاوت آیاتی از قرآن مجید سرپرست آموزش ایدئولوژی سپاه پاسداران انقلاب اسلامی خرم‌آباد به استناد به آیه‌ای از قرآن مجید پیرامون نفس اماره انسان و برخورد این نفس با عقل سالم و همچنین درمورد خط مستقیم ایمان به خدا و عبادت خدا سخن گفت، دردنباله سمینار مسئولین روابط عمومی سپاه پاسداران انقلاب اسلامی مناطق مختلف لرستان ضمن تحلیل و بررسی امورانجام شده درمناطق خودپیرامون رسالت مسئولان روابط عمومی نقش تبلیغات، مسائل جنگ و تبلیغات جنگ، جذب نیروها، عملکرد روابط عمومی و تبلیغات اسلامی در روستاها پیشنهاداتی ارائه کردند، این سمینار درساعت ۸/۳۰ دقیقه بعدازظهر دیروز بپایان رسید.

اخبار کوتاه

ارسال کمک مردم قزوین به جبهه

قزوین- کمکهای مردم قزوین و روستاهای اطراف شامل ده‌وانت خریداری شده از محل کمکهای مردم همراه با موادغذائی و پوشاک و ۳۰دستگاه دوش صحرائی به جبهه‌ها ارسال داشتند.

حوزه علمیه مشهد سه روز تعطیل است

مشهد- بمناسبت فرارسیدن رحلت حضرت صدیقه کبری دختر گرامی پیامبر عظیم‌الشان اسلام از سوی آیتا... العظمی شیرازی حوزه علمیه مشهد از امروز بمدت سه روز تعطیل اعلام شد.

دیدار باآیتا... العظمی شیرازی

مشهد- دو روزگذشته گروهی از کارکنان اداره کل غله و سیلوی خراسان به اتفاق مدیر کل این اداره با آیتا... العظمی سیدعبدالله شیرازی دیدارو گفتگو کردند.

توزیع کارنامه ارزی دانشجویان درمشهد

مشهد- توزیع کارنامه‌های ارزی دانشجویان خارج از کشور از امروز درساختمان مرکزی شماره دودانشگاه مشهد واقع درخیابان جنت‌آغازمیشود و تاآخر وقت اداری روز چهارشنبه نوردهم اسفندماه ادامه خواهدداشت.

تشییع پیکرهای پاک دوشهید دریزد

یزد- بعدازظهر دیروز پیکرهای پاک و مطهر ۳تن از برادران سرباز و پاسدار بنامهای عباس ادهمی و محمدحسن ساعتساز باشکوه بسیار تشیع شد.

اعلام موجودیت

ساوه: خبرنگار جمهوری اسلامی- انجمن اسلامی کارخانه ایران کاربیت واقع درشهر صنعتی ساوه طی انتشاراطلاعیه‌ای جهت حفظ دستاوردهای انقلاب اسلامی اعلام موجودیت نمود.

اعزام به جبهه‌های جنگ

ساوه: خبرنگارجمهوری اسلامی- عصر دو روز گذشته گروهی از برادران کمیته فرهنگی جهادسازندگی شهرستان ساوه جهت کارهای فرهنگی درجبهه‌های غرب کشور به آن منطقه اعزام شدند.

اعزام گروهی از رزمندگان اسلام به جبهه

ساوه- خبرنگارجمهوری اسلامی- صبح دیروز عده کثیری از برادران جان برکف عضو بسیج سپاه پاسداران شهرستان ساوه که آموزشهای لازم را دیده بودند درمیان بدرقه پرشور و گرم امت حزبا... عازم جبهه‌ها شدند.

کمک مردم روستای سلیمانیه به جبهه

نیشابور-خبرنگارجمهوری اسلامی- اهالی روستای سلیمانیه تحت جلگه نیشابور مبلغ ۲۲۸۰۰۰ ریال جهت کمک به جبهه‌های جنگ به کمیته امداد امام خمینی نیشابور اهداکردند.

تصادف خونین درجاده مشهد نیشابور

خبرنگارجمهوری اسلامی- درساعت ۱۲ روزشنبه در۸کیلومتری جاده نیشابور، مشهد بعلت تصادف یک مینی‌بوس بایک اتوبوس ٦تن کشته و ۱۵نفر مجروح گردیدند. به گزارش خبرنگار ما علت تصادف را پلیس راه سبقت غیرمجاز مینی‌بوس ذکر کرده است.

تشییع جنازه یک شهید

فاضل‌آباد گرگان- خبرنگارجمهوری اسلامی- پیکرپاک سربازشهید محمدکریم نظری از برادران اهل تسنن که درجبهه بوستان به شهادت رسیده بود ظهر دیروز با شرکت اقشار مختلف مردم تشییع و به زادگاهش قریه بلاغ انتقال یافت.

برقرسانی به روستاها

ساری- کار برق‌رسانی به روستاهای کبود کلایه گندسرک ملاحاجی محله- و چرخچی محله شهرستان تنکابن بپایان رسید و ۱٤۸ خانوار ساکنین این روستاها از تسهیلات برق برخوردار شدند.

زمین لرزه در قزوین

قزوین- حدود ساعت ٤/۳۵ دقیقه بامداد دیروز زمین لرزه خفیفی شهر قزوین و روستاهای اطراف آنرا تکان داد.

اعزام به جبهه گناباد-

خبرنگارجمهوری اسلامی- در ادامه نبرد رزمندگان اسلام صبح دیروز گروهی از برادران ایثارگر جهادسازندگی گناباد و بجستان در میان بدرقه گرم مردم عازم جبهه‌ها شدند.

تشییع پیکر یک شهید

گناباد- خبرنگار جمهوری اسلامی- صبح دیروز پیکر پاک و مطهر شهید ابراهیم رجائی عضو بسیج سپاه گناباد با شرکت انبوه مردم شهیدپرور این شهر تشیع شد.

اعزام به جبهه

خمین- خبرنگار جمهوری اسلامی- صبح دیروز گروه کثیری از مشتاقان شهادت و برای به اتمام رساندن جنگ در میان مشایعت پرشکوه مردم راهی جبهه‌ها شدند.

اجرای نمایشنامه در سمنان

سمنان- دوشب گذشته از سوی توابین اندرزگاه دادسرای انقلاب اسلامی سمنان نمایشنامه امریکا هیچ غلطی نمیتواند بکند بمدت ٤ شب در تالار امام خمینی سمنان به روی صحنه آمد.

شهادت یکی از برادران پیشمرگ کرد

سنندج- دو شب گذشته در سنندج چند تن از عوامل منافق ضدانقلابی یکی از برادران پیشمرگ کرد که ۱۷ سال بیشتر نداشت در مرلش به شهادت رساندند. بگزارش رسیده تحقیق پیرامون شناسائی عاملین این جنایت ادامه دارد

احداث مدرسه

اردبیل- کار احداث ۲۸ واحد آموزشی ٤ کلاسه توسط گروه توسعه و تجهیز مدارس شهرستان اهر طی شش ماهه دوم سال جاری به پایان رسید.

عناصر ضدانقلاب یک کتابخانه را به آتش کشیدند

سنندج- ساعت دو شب گذشته عناصر ضدانقلاب کتابخانه محله حمال‌آباد سقز را به آتش کشیدند که در این آتش‌سوزی چند صد جلد قرآن و تفسیر قرآن در میان آتش سوخت

بررسی ادارات استان کهگیلویه و بویراحمد

یاسوج- سه تن از نمایندگان سازمان امور اداری و استخدامی کشور پریشب برای بررسی ادارات استان کهگیلویه و بویراحمد وارد این استان شدند.

تشییع جنازه در صالح‌آباد

همدان- دو روز گذشته پیکر پاک شهید اصغر حسینی اهل روستای صالح‌آباد و عضو بسیج سپاه پاسداران از مقابل بسیج روستای صالح‌آباد تشییع شد.

کشف هروئین

محمودآباد- با تلاش برادران پاسدار کمیته انقلاب اسلامی محمودآباد سه گرم هروئین از شخصی بنام حمیدرضا شکوه کشف گردید.

اعزام گروهی از استادان و هنرجویان دیباج به جبهه

همدان- بعدازظهر دو روز گذشته یک گروه مرکب از استادان و هنرجویان رشته اتومکانیک هنرستان فنی برادران دیباج همدان به جبهه اعزام شدند.

سفر فرمانده ژاندارمری به استان هرمزگان

بندرعباس- برادر سرهنگ کوچکزاده فرمانده ژاندارمری کل کشور که به استان هرمزگان مسافرت کرده است دو شب گذشته در جلسه‌ای با حضور امام جمعه بندرعباس- استاندار- دادستان و حاکم شرع دادگاه انقلاب فرمانده ناحیه ژاندارمری و فرمانده سپاه شرکت کرد.

بزرگداشت هفتمین روز یک شهید کلاله مازندران-

خبرنگارجمهوری اسلامی- امت همیشه در صحنه کلاله هفتمین روز شهید بهروز شکوفه را گرامی داشتند.

تأسیس مدرسه علمیه در تاکستان

تاکستان- به همت حجت‌الاسلام حاج سیدحسن موسوی امام جمعه شهرستان تاکستان مدرسه علمیه‌ای در ساختمانی که قبلاً جهت امور خیریه و ناتمام احداث شده بود، تاسیس و هماکنون قریب به ۵۰ نفر طلبه مشغول فراگیری علوم دینی میباشند.

فعالیتهای بهمن اداره کل کارامور اجتماعی زنجان

واحد خبر مرکز زنجان بنقل از اداره کل کار وامور اجتماعی استان زنجان گزارش داد.

این اداره کل دربهمن ماه گذشته به ۱۱۸ مورد داختلاف وشکایات کارگران رسیدگی کرده ودراین رابطه ۱۰٤۷۹۹٤۵ ریال به نفع ۷۱ نفر از کارگران ازسوی هیات حل اختلاف رای صادر شده است درزمینه امور اجتماعی ورفاهی ٦۵۷ نفر کارگر بیسواد در ۱۱ کارگاه به نهضت سوادآموزی معرفی شده‌اند.

بسمه تعالی

بمناسبت ایام شهادت **حضرت صدیقه طاهره سلام‌ا... علیها** حسب‌المعمول همه ساله درروزهای سه شنبه، چهارشنبه و پنجشنبه ۱۳- ۱٤ و ۱۵ جمادی مطابق ۱۸- ۱۹ و ۲۰ اسفندماه از ساعت ۳ الی ۵ بعدازظهر درمنزل والد معظم مرحوم مبرورآیتا... حاج آقا نجفی شهرستانی قدس سره مجلس سوگواری برقرار میباشد.

نورالدین الموسوی‌الشهرستانی

بحث وبررسی لایحه بودجه ٦۱ از فردا در جلسه علنی مجلس آغاز خواهد شد

بقیه از صفحه ۱۱

ماده ٦٤- حداکثر مدت برای هرجلسه رسمی ٤ ساعت است که ممکن است یکسره و یا با فاصله تنفس باشد مگر درموارد ضروری به تشخیص رئیس وتصویب مجلس. غائبین بعد از تنفس هم مشمول مقررات مربوط به غیبت و تاخیر خواهند بود.

تبصره- وقت دستور جلسات رسمی مجلس چنان تنظیم خواهد شد که بااوقات ادای نماز برخورد نداشته باشد.

ماده ٦۵- نمایندگان عضو هیات رئیسه و شعب و کمیسیونها باید درساعتی که قبلا برای تشکیل جلسات تعیین میشود حاضر شوند، و درصورت تاخیر یا غیبت بدون عذر موجه با تشخیص رئیس مربوط برطبق این آئین‌نامه جریمه میشوند.

ماده ٦٦- تشکیل جلسات و رعایت ترتیب مذاکرات و اجرای آئین‌نامه وحفظ نظم جلسه طبق این آئین‌نامه، بعهده رئیس جلسه است.

ماده ٦۷- تشخیص عده حضار بااستفاده از تابلو یا طریق دیگر بعهده منشیان است که دراول هرجلسه و قبل از اخذ آراء بوسیله رئیس جلسه باید اعلام شود.

ماده ٦۸- درهرجلسه قبل از ورود در دستور رئیس مجلس می‌تواند درمورد گزارش حوادث مهم و مسائل فوری روزمطالبی را که آگاهی مجلس از آنها ضروری باشد به اطلاع نمایندگان برساند حداکثر مدت برای این مطالب نیم ساعت خواهد بود ولی این مطالب بدون رای مجلس مورد بحث واقع نخواهد شد.

ماده ٦۹- مذاکرات کامل هرجلسه بامصوبات ضبط و ثبت میشود و به انضمام اسامی غائبین و دیرآمدگان آن جلسه و حتی‌الامکان قبل از انعقاد جلسه بعد بین نمایندگان توزیع می‌شود. نماینده‌ای که درصورت مشروح مذاکرات مطلبی برخلاف اظهارات او ثبت شده باشد بطور اختصار میتواند فقط نسبت به همان مورد درجلسه رسمی تذکر دهد و بعدا اصلاح آن قسمت از مذاکرات در مجموعه مذاکرات مجلس درج می‌شود و صورت مذاکرات جلسات باید به امضاء رئیس یا نایب رئیس مجلس که آن جلسه را اداره نموده است‌برسد.

ماده ۷۰- مصوبات جلسات غیر علنی که بنا به رعایت امنیت کشور طبق اصل ٦۹ قانون‌اساسی به تقاضای نخست وزیر یا یکی از وزراء یا ده نفر از نمایندگان تشکیل میگردد درصورتی معتبر است که باحضور شورای نگهبان به تصویب به چهارم مجموع نمایندگان برسد. گزارش و تصویبات این جلسات درصورت پیشنهاد ۱۵ نفر از نمایندگان درمورد برطرف شدن شرایط اضطراری وتصویب مجلس برای اطلاع عموم منتشر گردد.

مبحث دوم

دستور جلسات- نحوه انعقاد جلسات مجلس و حد نصاب رای‌گیری- نطقهای قبل از دستور

ماده ۷۱- دستور هفتگی مجلس باید به ترتیب وصول لوایح و طرحها از کمیسیونها از طرف هیات رئیسه مجلس تهیه و پس از طبع و توزیع بر لوحه مخصوص نصب شود. لوایح و طرحهائی که دارای اولویت باشند ممکن است بنا به تقاضای دولت و یا ۱۵ نفر از پیشنهاددهندگان طرح وموافقت هیات رئیسه خارج از ترتیب وصول در دستور هفتگی مجلس قرارگیرد، این دستور قابل تغییر نیست مگر درموردیکه از طرف دولت یا ۱۵نفر ازنمایندگان کتبا تقاضای تغییر شود ودراین صورت به شرط تصویب مجلس دستور جلسه بعد تغییر خواهدیافت.

تبصره ۱- طرحها ولوایح دوفوریتی ازاین قاعده مستثنی وتابع ماده مربوطه خواهد بود.

تبصره ۲- درصورتیکه مجلس سه فوریتی لوایح ویا طرحها را تصویب کند، باعث تغییر دستور همانروز هم خواهد شد.

تبصره ۳- درصورتیکه لوایح وطرحها بقدرکافی به هیات رئیسه نرسیده باشد، برنامه آن هفته حداقل ٤۸ ساعت قبل باید اعلام شود.

تشکیل جلسات وحد نصاب رای گیری

ماده ۷۲- انعقاد رسمی جلسات واعتبارأخذ رای منوط به حضور حداقل دوسوم مجموع نمایندگان (۱۸۰نفر) میباشد واکثریت مطلق آراء وقتی حاصل میشود که بیش از نصف حضار رای مثبت دهند، مگر درمواردی که درقانون اساسی یا درآئین‌نامه یا بموجب قانون دیگر نصاب دیگری تعیین شده باشد.

تبصره ۱- برای ادامه مذاکرات حضور حداقل نصف مجموع نمایندگان (۱۳۵ نفر) ضروری است.

تبصره ۲- جلسات رسمی با تلاوت آیاتی چند از قرآن مجید که حتی الامکان متناسب جلسه آنروز باشد آغاز خواهدشد.

نطق قبل از دستور

ماده ۷۳- درهرجلسه رسمی یک نفر ازنمایندگان که مطلب مهم داشته باشد و بخواهد به استحضار مجلس برساند میتواند تایکساعت قبل از شروع جلسه رسمی به عنوان نطق قبل از دستور درلوحه مخصوصی شخصا ثبت نام ومطالب خودرا اظهار نماید. ودو نفر دیگر ازنمایندگان به نوبت طبق لیستی که با قید قرعه مشخص شده است صحبت خواهند کرد. وقت هر کدام ازنمایندگان برای نطق ده (۱۰دقیقه) است ومی‌تواند تمام یا حداقل ۳ دقیقه ازحق خودرا به یک نفر نماینده دیگر واگذار نماید.

مجموع این نطقها درهرجلسه نبایستی ازنیم ساعت تجاوز نماید.

تبصره- هیچیک

وزیر خارجه نیکاراگوئه

«هیچ نیرویی نمی‌تواند ما را وادار به تسلیم نماید!»

ترجمه از تایم، چاپ آمریکا

«میگوئیل دسکوتو»، وزیر امور خارجه رژیم انقلابی نیکاراگوئه که یک مبلغ مذهبی مرینون (عضو انجمن مبلغان کاتولیک) اخیرا با خبرنگار هفته‌نامه آمریکائی تایم به گفتگو نشست. از آنجا که موصوف سخنگوی اصلی دولت ساندنیست‌ها در نیکاراگوئه بوده و از موضع کشور انقلابی سخن میگوید که نقش موثر را در پیروزی انقلاب ملت السالوادور دارد، بترجمه و اقتباس این مصاحبه میپردازیم تا در این فرصتی که دولت زورگو و قلدر ریگان تهدیدهای متواتری علیه ملت السالوادور را عنوان کرده است، مفید باشد.

س: الکساندر هیگ وزیر خارجه امریکا گفته است که نیکاراگوئه با دادن اسلحه مستقیما به شورشیان در

*** وزیر امور خارجه نیکاراگوئه که یک روحانی است، در این مصاحبه خود با هفته‌نامه آمریکائی تایم دولت ریگان را شدیدا بباد انتقاد گرفت**

السالوادور کمک میکند. آیا حقیقت دارد؟

ج: هیگ این اتهام را به این دلیل وارد میسازد تا بوسیله آن بتواند درگیری روزافزون امریکا در السالوادر را توجیه نماید. من با او مبارزه می نمایم تا این امر را به اثبات رسانم. اتهام هیگ دروغی است تا مداخله جنایتبار امریکا در مبارزه مردم السالوادور را زیاد نفرت‌انگیز جلوه‌گر نسازد. هفته گذشته، رئیس جمهور امریکا در کنگره حضور یافت و اظهار نمود رژیم دوآرته موظف است به قوانین حقوق بشر ارج نهد. واقعیت در السالوادور این است که قتل عام علیه مردم صورت می گیرد. چنین موضعی از جانب دولت ریگان بطور جبران ناپذیری به این کشور در امریکای مرکزی آسیب وارد میسازد.

س: الکساندر هیگ اظهار میدارد امریکا به هر کاری دست میزند تا از سقوط رژیم کنونی السالوادور

● .... واکنون، ملت قهرمان نیکاراگوئه به کار ساختمان کشور پرداخته‌اند.

جلوگیری بعمل آورد. در این مورد چه عقیده‌ای دارید؟

ج: این سخن تمایل امریکا به جنگ و غیر مسئول بودن شدید او را نمایان میسازد من تردیدی ندارم که افزایش درگیری نظامی در امریکای مرکزی میتواند نتیجه‌اش یک کشمکش عمومی باشد که به خارج از مرزهای السالوادور کشیده خواهد شد. مطمئن باشید مردم امریکای مرکزی وقتیکه ببینند سربازان امریکائی در بنادر سرزمین‌های آنان پیاده میشوند ساکت نخواهند نشست، آنان مبارزه خواهند نمود؟

س: آیا فکر میکنید که شورشیان السالوادور پیروز خواهند شد؟

ج: من تردیدی ندارم که مردم السالوادور همچون سایر مردم کشورهای امریکای مرکزی به آزادی خواهند رسید. من نمیتوانم بگویم که چریک‌های السالوادور امشب و یا فردا به پیروزی خواهند رسید لیکن نه اسلحه و نه تهدید از جانب هیچ قدرت خارجی نمی تواند سر راه آنان قرار گیرد. تجربه نیکاراگوئه‌ای‌ها نمونه‌ای آشکار از این واقعیت است.

س: شما هم یک کشیش کاتولیک وهم وزیر خارجه هستید آیا این مسئله برای شما مشکلی ایجاد نکرده است؟

ج: جواب شما منفی است. من یک مبلغ مذهبی مرینول هستم حرفه من خدمت به مردم بویژه به فقرا است. من از مقامات ارشد خود اجازه گرفته‌ام تا به اقدامات کنونی خود

● لحظهٔ پیروزی ملت نیکاراگوئه برژریم مزدور ماموزا

ادامه دهم. شما یاد دارید که پاپ پل ششم اظهار داشت با برقراری عدالت، بشر به صلح و ثبات دست می‌یابد. برای امریکای لاتین ثبات وقتی معنا دارد که چریکها در السالوادور پیروز شوند.

س: نقش کلیسای کاتولیک در امریکای لاتین چیست؟

ج: نقش کلیسای کاتولیک از قدیم‌الایام کشاندن بشر

بسوی عام ارواح و به فراموشی سپردن خلاقیت جسمانی بشر از جانب خداوند بوده است. بدبختانه این کلیسا در مقابل بی‌عدالتی سکوت اختیار نمود. لیکن (طی سالهای اخیر) کلیسای کاتولیک در امریکای لاتین، خود را به مخاطره انداخته و به نفع مردمی که سکوت کرده و یا از سخن گفتن وحشت دارند به موعظه پرداخته است.

*** تجربه نیکاراگوئه‌ای‌ها، نمونه آشکار، پیروزی قریب‌الوقوع ملت السالوادور است**

*** مردم آمریکای مرکزی وقتیکه ببینند سربازان آمریکائی در بنادر سرزمین‌های آنان پیاده میشوند ساکت نخواهند نشست**

س: عده‌ای نیز کشور شما را به عنوان کوبای دوم توصیف میکنند و میگویند برای میگ‌های روسی فرودگاه احداث میکنید، آیا اینطور نیست؟

ج: ما به فرودگاههای کشور در سواحل اقیانوس اطلس و آرام سروسامان میدهیم. هزینه این مرمت‌ها از وامی که بانک مرکزی امریکا به نیکاراگوئه پرداخت گردیده، تامین میشود. این وام در اصل به سوموزا پرداخت شده بود تا صرفا صرف تعمیر و مرمت این فرودگاهها شود. این استدلال که ما این فرودگاهها را برای میگ‌های روسی آماده میسازیم من را برافروخته میسازد. ما کوبای دوم نیستیم.

س: چه عاملی باعث انقلاب در نیکاراگوئه گردید؟ نتایج این انقلاب چیست؟

ج: ما خواستیم نظامی که تمامی امتیازات را به اقلیت کوچکی داده بود و خود را مالک کشور میدانست تغییر دهیم. این چند نفر روز به روز ثروتمندتر میشوند در حالیکه توده‌های مردم فقیرتر میگردیدند. بسیاری‌از کودکان ما در همان روزهای اول حیات خود میمردند ۳۰۰/۰۰۰ تن از ۵۰۰/۰۰۰ عائله نیکاراگوئه‌ای در آلونک‌هائی زندگی میکردند که در شان یک انسان نبود. بالاترین میزان بیسوادی در نیم کره جنوبی به ما تعلق داشت. بنابراین مردم تصمیم گرفتند مبارزه کنند. در ۱۹۸۰ یعنی یکسال پس از انقلاب نیکاراگوئه بالاترین میزان تولید ناخالص ملی در امریکای لاتین را به خود اختصاص داد. ما در امریکای مرکزی کمترین میزان تورم را داریم. نیکاراگوئه تنها کشوری در امریکای لاتین است که بانک جهانی، بانک توسعه داخلی امریکا و بانک مرکزی امریکا به آن حرمت و اقدام قائل‌اند.

س: روابط شما با هندوراس چگونه است؟

ج: پس از سقوط رژیم سوموزا، حدود ۵۰۰۰ تن از افراد گارد ملی او به هندوراس گریختند. آنان در داخل هندوراس و در نزدیکی مرز ما اردوگاههائی بر پا نمودند و حملات ناگهانی علیه ما دست زدند. ما سرانجام با مقامات هندوراسی دیدار کردیم، و موافقت شد تا در مرزها پاسدارانی از هر دو کشور جهت تقلیل امکان این حملات استقرار یابند. آنان همچنین راه را بر ارسال اسلحه از نیکاراگوئه به السالوادور که از طریق هندوراس صورت می گیرد و امریکا ما را بدان متهم ساخته است مسدود خواهند نمود. این برنامه، بخاطر به تعویق اندازیهای سیستماتیک دولت هندوراس هنوز آغاز نگردیده است.

س: با ۳۰۰ میلیون دلار کمک امریکا به هندوراس چه اقداماتی صورت پذیرفته است؟

ج: این پول به هدر خواهد رفت و کمکی به مردم نمی کند و در عین حال تصویر امریکا را به عنوان یک متحد گناهکار ظالمین و حاکمین مطلق خراب‌تر خواهد ساخت.

س: روبن زامورا سخنگوی اصلی نهضت چریکی در السالوادور میگوید امریکا برای پیروزی در این جنگ به ۳۰/۰۰۰ تفنگدار دریائی نیاز دارد. آیا این امر صحت دارد؟

ج: ۳۰/۰۰۰ تفنگدار دریائی امریکای مرکزی را به ویتنام دوم مبدل خواهد ساخت. اگر دولت ریگان تصور می‌کند این جنگ به نبرد هوپالونگ کاسیدی شباهت دارد و میرود تا از شر آن خلاص شود، سخت در اشتباه است. تهدیدها، سلاح‌های برتر و هواپیماهای آنان که شهرهای ما را زیرحملات خود قرار میدهند نمیتواند ما را وادار به تسلیم نماید.

س: آیا کشور شما به مثابه یکی از اقمار شوروی نیست؟

● ریگان فاشیست درمقابله باملت انقلابی نیکاراگوئه درمانده شده است.

ج: چنین سئوالی بی‌معناست. ما خواهان روابط بهتری با امریکا هستیم و در حال مبادله سفیر میباشیم و این خود نویدبخش است. هنگامیکه برای اولین بار با سایروس‌ونس وزیر خارجه امریکا دیدار کردم به او گفتم ما میخواهیم این فرصت داده شود تا به واشنگتن اطمینان حاصل نمائیم. لیکن در عین حال نیز اضافه کردم او نباید تعجب کند اگر ما گهگاه از کلمات تند و تیزی استفاده می کنیم. من توضیح دادم که زخم‌ها و اختلافاتی که در تاریخ روابط ما وجود دارد هنوز التیام نیافته و ظاهری کریه دارد. طی یک سال و نیم حکومت دولت کارتر، من احساس کردم که ما پیشرفت‌های قابل توجهی را کسب می نمائیم و بعد با روی کار آمدن دولت ریگان هر اقدام مثبتی رو به وخامت گذارد.

آنان طوری سخن می گویند که گوئی ما داریم انقلاب صادر می کنیم. صادرات ما، قهوه، گوشت- شکر و چوب میباشد.

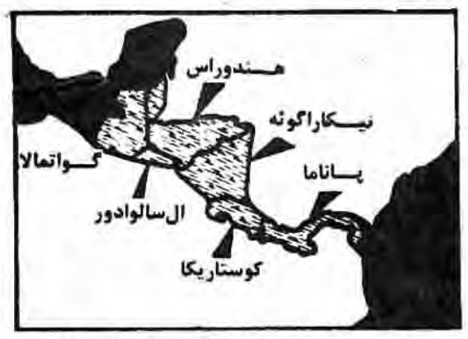

● موقعیت جغرافیایی نیکاراگوئه در امریکای مرکزی.

مبارک در تدارک برقراری روابط با مسکو

Süddeutsche Zeitung

ترجمه: از زود دویچه سایتونگ، چاپ آلمان

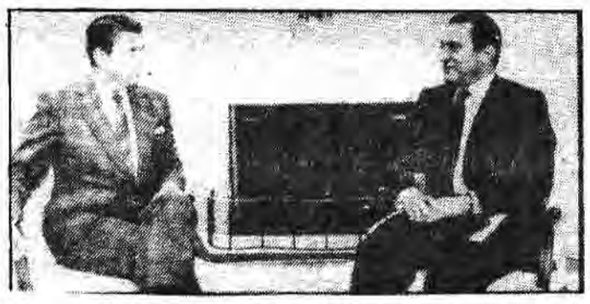

● آیا مبارک به اجازهٔ ریگان به مسکو نزدیک میشود؟

*** سیاست جدید مبارک در زمینهٔ برقراری روابط‌مجدد با شوروی نتیجهٔ چه عواملیست؟**

*** متخصصین روسی بزودی ۲تو، بین از ۱۲ توربین سد آسوان را تعمیر خواهند کرد.**

*** زمان عادی شدن روابط بین مصر و شوروی با احتیاط زیاد تعیین خواهد شد.**

از وقتیکه در تابستان ۱۹۷۳ سادات ۱۷۰۰۰ کارشناس نظامی شوروی در مصر را مجبور به ترک از آن کشور

در عرض یک هفته نمود، رابطه بین مسکو و قاهره هرگز پیشرفتی نداشته است. هرچه رابطه با واشنگتن پس

از جنگ اکتبر ۱۹۷۳ نزدیکتر میشد، روابط با مسکو دورتر می‌گردید. رابطه دو کشور بهنگامی که

در سپتامبر گذشته سادات- چند هفته پیش از قتلش- پالیاکوفسکی و ٦ تن از دیپلماتهای وی را بدلیل

شرکت آنان در توطئه سرنگونی رژیمش، اخراج کرد به بدترین وضع رسید. و همزمان حدود یکهزار تن از

کارشناسان روسی مشغول بکار در کارخانه‌ها و کشاورزی اخراج گردیدند. جانشین سادات

حسنی‌مبارک همیشه مطمئن ساخته است که به سیاست داخلی و خارجی سادات پایبند می‌باشد اما هرگز خط

روشنی در اینمورد که چه وقتی این عمل لازم و ضروری خواهد شد، نشان نداد.

دراین فاصله روشی را که نه تنها یک مدت بلکه یک

سیاست جدید باید نامید، برقراری ارتباط با شوروی است که درپی آن مبارک قصد عادی‌کردن رابطه خود با شوروی را دارد. در پی یک رشته اقدامات کوچک دراین زمینه این شایعه قوت می‌گیرد که در طی

مدت آینده رابطه تا حد تبادل سفیر برقرار خواهد شد. کنار رفتن ابرهای تیره از فراز روابط بین مسکو

وقاهره در اواسط ماه دسامبر سال گذشته زمانی شروع شد که مبارک ۱۷ تن از «وفاداران» (شوروی) را که

سادات به اتهام همکاری نزدیک با شوروی زندانی کرده بود، از زندان آزاد ساخت. طی یک جریان

تبلیغاتی درپائیز گذشته در یکی از روزنامه‌های مصری گفته شد، این گروه تحت نام

سری «باتلاق» در خدمت مسکو بوده‌اند وبا کمک سازمان جاسوسی کا گ ب شوروی میخواسته‌اند راه یک

انقلاب کمونیستی در مصر را هموار سازند. وبرای دلیل عکسهایی از سازمان مخفی

مصری بعنوان همکاری آنان با دیپلماتهای شوروی بچاپ رسانیدند وفیلمی از دیدار

یکی از اعضاء گروه با یکی از کارمندان سفارت نشان دادند نه چیز دیگری!

به این گروه مشاور نخست‌وزیر ودبیر انجمن ممنوعه، دوستی شوروی ومصر عبدل سالم الزیات وهمچنین دو وزیر پیشین

وبسیاری ژورنالیست تعلق داشته‌اند که از زندان آزاد شده‌اند. رئیس دیوانعالی اضافه کرده است که در مورد

اتهام وارده دلایل کافی در دست نیست. با این توضیحات سفیر شوروی پالیاکوفسکی وهمکارانش نیز

از اتهام بری گردیدند. در اواخر ماه دسامبر ادموند خانازاریان کاردار سفارت شوروی در مصر از سوی

کمال حسن علی برای مشورت وتبادل نظر دعوت شد. بطوریکه گفته شد این ملاقات که اولین دیدار رسمی پس از قطع رابطه سیاسی

دو کشور و همینطور فرستادن کارشناسان صنعتی به مصر دور میزده است، زیرا اخراج متخصصین روسی از

کارخانه‌ها در سپتامبر موجب بروز مشکلات در تولیدات صنعتی مختلف گردیده است: مثل مجتمع آلومینیم ناگاهمادی و ذوب آهن

هلوآن و نیروگاه اسوان. همه این مراکز سه گانه بوسیله کمک مالی و صنعتی روسها ساخته شده‌اند.

در هفته‌های گذشته امیدواریهایی در کار تازه بین مصر و شوروی بوجود آمد. وزیر انرژی ماهر آبازا اطلاع

داد که متخصصین روسی در آینده ۲ توربین از مجموع ۱۲ توربین سد اسوان را تعمیر و مدرنیزه خواهند کرد.

وزیر امور خارجه مصر گفت جمعاً ٦٦ متخصص را شامل میشود که تنها در سد اسوان مشغول نمیشوند بلکه

در دیگر نقاط صنعتی مشغول می گردند باوجود این چنین دلایلی، نیایستی عجولانه در مورد تغییرات

سیاسی با مسکو را حدس زد. برای صدق این توضیحات روزنامه‌های قاهره اقدام به چاپ پیام نخست‌وزیر

شوروی تیخانوف به فواد مهیدین که در آن نسبت به برقراری روابط عادی ابراز امیدواری شده بود، کردند.

بالاخره وزارت امور خارجه مصر در اواخر ژانویه، گفت که دولت طی پیشنهادی به

مسکو اجازه داده است که تعدادی از اعضاء سفارت خود را مجدداً مشغول بکار نماید. زمان عادی شدن روابط بین مصر و شوروی بااحتیاط زیاد

تعیین خواهد شد. در اواخر هفته آینده اولین سفر مبارک به خارج بعنوان رئیس جمهور به پنج پایتخت غربی- روم، پاریس، واشنگتن، لندن و بن- شروع میشود. (در این سفر اخیراً انجام شد) بهنگام زمامداری و درپی مصاحبه‌های مختلف وی مشخص ساخته است که- برخلاف سادات- باوجود همهٔ نزدیکی به غرب تعهدی را قبول نخواهد کرد و غیروابستگی مصر را جدی‌تر از سادات میخواهد بگیرد.

بعلاوه مبارک اعتقاد دارد که پس از تخلیه صحرای سینا بوسیله اسرائیل در آوریل حل اساسی مشکل خاورمیانه بدون اتحاد جماهیر شوروی نمی‌تواند ممکن باشد.

افزایش یافته است که به «آلبرنوالارکون» و عاملانش اجازه بدهد رهبری میانه‌رو «فدراسیون دانشجویان» را، از حمایت از «آروسمنا» بازدارد.

دراین میان، روابط دیپلماتیک کشورها با حکومت اکوادور ادامه می‌یابد، گویی «ولاسکو» فقط درگذشته با کناره‌گیری کرده است و این به آن معنی است که مسالهٔ شناسایی رسمی حکومت جدید درکار نیست. همه‌چیز، قانونی و مطابق قانون اساسی پیش رفته است.

«کینو»

یازدهم نوامبر ۱۹۶۱

جوکلی سیاسی اکوادور، جوانسودگی، جوش سیبی و رضایت بوده

است. پس از چهار ده ماه رعب ووحشتی که «ولاسکو» ایجاد کرد، هواداران احزاب سنتی خوشحال‌اند که «آروسمنا» رامصدر قدرت می‌بینند- دست کم برای این لحظه.

برای اجلاس فوق‌العادهٔ کنگره «داویلا» عامل «سیا»، به ریاست مجلس نمایندگان انتخاب شد. «ریالدووار یا» عامل دیگر «سیا»، به معاونت سنا انتخاب گردید واو در نطقی که برای پذیرفتن این سمت ایراد کرد، گفت که ترجیح میدهد بمیرد وروال قانونی این افتخار جدید «رانقض نکند».

سپس کنگره برای دو روز تعطیل شدورور دوشنبه آنها بار دیگر اجلاسی را برگزار خواهند کرد تایک معاون جدید ریاست جمهوری انتخاب کنند.

اهمیت این انتخاب بسیار است زیرا هیچکس نمی‌داند«آروسمنا» با این ساده گساری‌های خود، تاکی می‌تواند دوام یابد. «بولاند»، رئیس ایستگاه «سیا»، فکر می‌کند«واریا» که یکی از نامزدهای مرحلهٔ برای این سمت است، شانس خوبی دارد اما رئیس دانشگاه مرکزی اکوادور که یک معرف با گرایش‌های لیبرالی است، مسابقه دهندهٔ اصلی برای به دست آوردن این سمت است و

با وجود آن که «آروسمنا» تا فردا کار خود را آغاز نخواهد کرد، نخستین اقدام او آن بود که اجلاس ویژهٔ کنگره را برای انتخاب یک معاون رئیس جمهوری و کارهای دیگر برگزار کند.

دراین میان، «ولاسکو» کاملاً تسلیم نشده است. «ولاسکو» از سفارت مکزیک بیانیه‌یی را صادر کرد و اعلام کرد که کناره‌گیری نکرده است و او بار دیگر ٤٠٠٠٠٠ رأیی را که سال گذشته به دست آورد، به خاطر هر کس آورد. «ولاسکو» چهار بار به ریاست جمهوری انتخاب شد و سه بار از این سمت معزول گردید. اگر او فقط با کوبا قطع رابطه کرده بود، میتوانست حمایت محافظه‌کاران و راست‌گرایان دیگر را به خود جلب کند و بر مارزهٔ چپ‌گرایان بر سر مسایل اقتصادی غلبه نماید.

«کینو»

نهم نوامبر ۱۹۶۱

امروز صبح، پیش از مراسم آغاز کار ریاست جمهوری، «فدراسیون دانشجویان اکوادور» عملیات نظافت کاخ ریاست جمهوری را سازمان داد.

سپس «آروسمنا» و کابینهٔ جدید او، راهپیمایی هزاران نفری را از کاخ قانونگزاری (کاخ کنگره) به سوی کاخ ریاست جمهوری در میدان «استقلال» رهبری‌کردند. «آروسمنا»، در

نطق خود، رژیم «ولاسکو» را به عنوان رژیمی توصیف کرد که با ٤٠٠٠٠٠هوادار کار خود را آغاز کرد و با چهارمیلیون مخالف به کار خود پایان داد. او ضمن آن که وعده داد به جای ایراد

نطق‌های پر آشوب عمل خواهد کرد، تعهد کرد که حکومت وی، یک حکومت صلح و هماهنگی خواهد بود و او رئیس جمهوری همهٔ اکوادوری‌ها خواهد بود، نه فقط رئیس جمهوری معدودی از افراد ممتاز.

اما از نقطه‌نظر ما، مهمترین اظهارات او، تعهدی برای ادامهٔ روابط دیپلماتیک باکوبا بود.

نشانه‌های شوم دیگری درنطق‌های مربوط به آغاز ریاست جمهوری وجود داشت و آن این بود که رئیس «کنفدراسیون اتحادیه‌های کارگری اکوادور» به «امپریالیسم یانکی» حمله کرد و درهمان حال انقلاب کوبا را ستود و خواستار تشکیل یک «جبههٔ انقلابی خلق» شد. (عاملان نفوذی ما درحزب کمونیست اکوادور، تشکیل این جبهه را قبلاً گزارش داده‌اند و جبهه شامل کنفدراسیون کارگران، سوسیالیستهای انقلابی، حزب کمونیست، واتحادیهٔ انقلابی جوانان اکوادور»، «فدراسیون سرخپوستان اکوادور» و یک جبههٔ جدید دانشجویی به نام جنبش دانشجویان انقلابی خواهد بود.) دراین نطق‌ها، رئیس «فدراسیون دانشجویان» هم سخن گفت و شرکت دانشجویان درسرنگونی «ولاسکو» را گزارش داد. او یک میانه‌روست و با حمایت عملیات دانشجویی پایگاه «سیا» در «گوایاکیل» انتخاب شده است. مخالفت با «ولاسکو» که درماه‌های اخیر به خاطر انگیزهٔ اقتصادی و دیگر انگیزه‌ها صورت گرفت، بیش از آن

«فدراسیون دانشجویان اکوادور»وچپ گرایان تند رو ازاو پشتیبانی می‌کنند «ولاسکو» امروز بعد از ظهر باهواپیما به پاناما فرستاده شد. بیشتر بخش‌های کشور، بار دیگر در آرامش به سرمی‌برد وخرابکاری وغارت معازه‌ها پایان یافته است.

ار زمان اعتصاب عمومی در چهارم اکتبر تانه حال، دست کم سی ودوتن در پنج شهر کشته شده‌اند وبسیاری دیگر زخمی گردیده‌اند وعدهٔ زخمیان تنها در «کیتو»چهل وپنج تن است. این، یک کودتای کاملاً بی‌خون ریزی بوده است.

«کینو»

نوامبر ۱۹۶۱

«بولاند» رئیس ایستگاه «سیا» کودتایی از آن خود را انجام داده است. در طول آخر هفته، «واریا»، عامل «سیا» خواستار یک اجلاس در «خانهٔ امن» هتل «کیتو» شد. او می‌خواست بداند آیا «بولاند» می‌داند که او برای انتخاب معاون رئیس جمهوری از کجا می‌تواند جلب حمایت کند وخاصه می‌خواست بداند آیا «بولاند» فکر می‌کند که محافظه‌کاران از او حمایت خواهند کرد. «بولاند» گفت او چنین می‌اندیشد، اما ناگزیر بود حضور ذهن داشته باشد تا هیچگونه روابطی را با «داویلا یا دیگر عاملان راست‌گرای «سیا» فاش نکند.

بعداً «بولاند» با «داویلا» دیدار کرد و«داویلا» از «بولاند» خواست اندرز بدهد که محافظه‌کاران باید از چه کسی برای معاونت ریاست جمهوری حمایت کنند. «بولاند» محتاطانه توانست «واریا» را پیشنهاد کند واستدلال کرد اگر رئیس دانشگاه مرکزی انتخاب بشود، معاون رئیس دانشگاه که یک سوسیالیست انقلابی است، دانشگاه را به عهده خواهد گرفت. «داویلا»، عامل «سیا» تعهد کرد آرای محافظه‌کاران را به سود «واریا»، عامل دیگر «سیا» جلب کند.

ادامه دارد

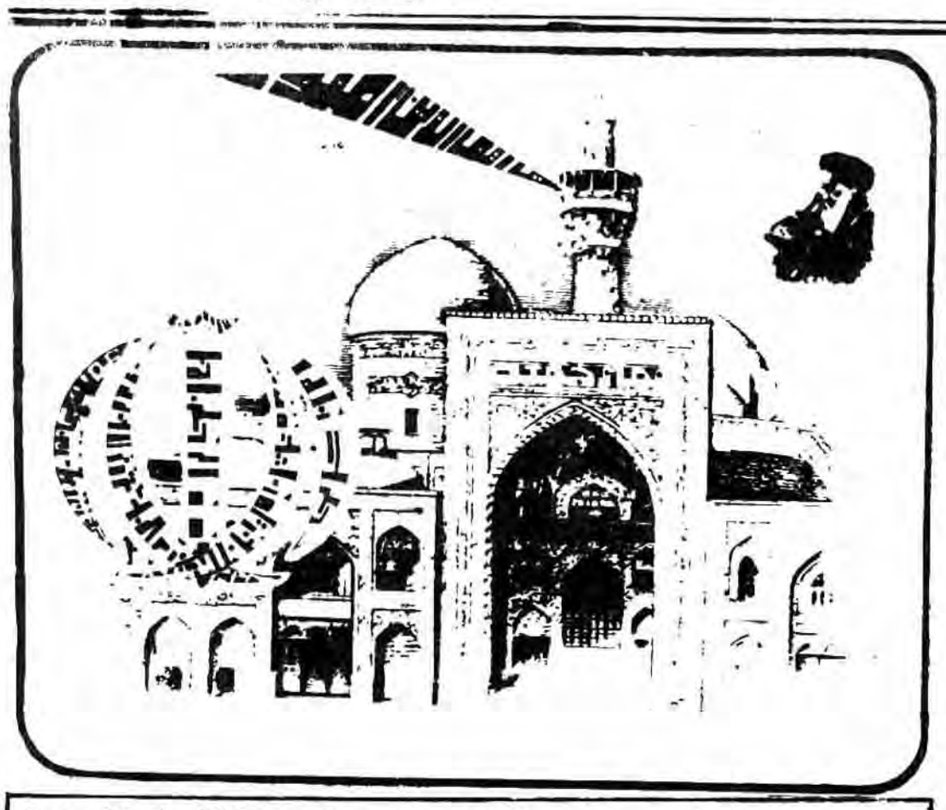

جمعه ۱۴ اسفندماه ۱۳۶۰-۹ جمادی‌الاول ۱۴۰۲

آیت‌ا... طاهری امام جمعه اصفهان:

ما اگر عابد و زاهد باشیم ولی در گناه و معصیت ساکت بمانیم درپیشگاه خداوند مسئول و بعذاب او گرفتار خواهیم بود

اصفهان- مردان و زنان انقلابی اصفهان این هفته نیز با حضور در صفوف بهم فشرده آئین نماز جمعه بار دیگر وحدت و پیوند افسرون خود را در برابر قدرتهای جهانخوار به اثبات رسانیدند. نماز وحدتبخش و دشمن شکن اصفهان که به امامت حضرت آیت‌ا... طاهری امام جمعه این شهر برگزار شد حجت‌الاسلام نماری نماینده امام در سپاه پاسداران انقلاب اسلام منطقه ۲ اصفهان- گروهی از معلولین جنگ تحمیلی و گروهی از خواهران و برادران بدامنگاه شهربانی اصفهان نیز شرکت داشتند.

پیش از ایراد خطبه‌های نماز حجت‌الاسلام علوی یکی از روحانیون مبارز اصفهان پیرامون سمبلهای ارزشیابی انسان از دیدگاه اسلام سخن گفت و افزود ما در این جهات حرکت بسوی کمال که جد و پیغمبران و اولیا برای ما بیان کرده‌اند را معیار ارزش میدانیم و بر این اساس معیارهای ارزشیابی ما با جهان مادی و بینشهایی که جز مظاهر مادی چیز دیگر را نمی‌بینند بسیار متفاوت است و چنین بینش و شناختی است که ما را به عالیترین مرحله رشد و کمال ترقی داده است آنگاه آیت‌ا... طاهری به ایراد خطبه‌های نماز پرداخت وی ضمن اشاره روایات و احادیثی از ائمه معصومین بحث هفته گذشته پیرامون امر به معروف، و نهی از منکر را ادامه داد و گفت گناهکاران را باید با بیان بلیغ و رسا راهنمایی کرد و چنانچه هدایت نشدند با آنها قطع رابطه کنید و ازداد و ستد با آنها بپرهیزید. امام جمعه اصفهان سپس به ۱۴ اسفند سال گذشته و سخنرانی بنی صدر معزول در دانشگاه اشاره کرد و گفت: امام امت ما از تمام خیالپردازیهایی که بنی صدر در سر می پروراند و با سخنرانی سرتاپا نفاق افکنش چند دستگی بوجود آورد و خیال داشت امام، روحانیت، دادگاههای انقلاب و ارگانهای انقلابی را کنار بگذارد آگاه بودند ولی امام میفرمودند من صبر میکنم تا حجت تمام شود و دیدیم پس از اینکه امام فرماندهی کل قوا را از او گرفت مجلس و ملت ما نیز از جامعه اسلامی و انقلابی بیرون راندند. آیت‌ا... طاهری در ادامه سخنانش افزود: ما اگر عابد و زاهد باشیم ولی در گناه و معصیت ساکت بمانیم در پیشگاه خداوند مسئول و بعذاب او گرفتار خواهیم شد امام جمعه اصفهان در خطبه دوم نمازشهادت حضرت فاطمه کبری دخت گرامی پیامبر اکرم را به پیشگاه ولی عصر «عج» و نایب برحقش امام خمینی و امت شهید پرور بویژه خانواده‌های شهدا تسلیت گفت سپس به جنایات صدام مزدور که با بیرون راندن ۱۵۰۰ تن از مسلمانان عراق و تجاوز به ناموس آنها، بمباران دزفول، آبادان و اهواز و کشتن مردم بیگناه اشاره کرد و گفت: حقوق بشر و سازمان ملل بر تمامی این جنایات آگاه است ولی هیچ عکس‌العملی در برابر آنها نشان نمیدهد.

با بگزارش رسیده از اصفهان نماز وحدت بخش جمعه دراکثر شهرها وروستاهای استان اصفهان با شکوه هرچه تمامتر برگزار شد.

اقامهٔ نماز جمعه درپاوه

پاوه نماز سیاسی عبادی جمعه این هفته همچون هفته‌های گذشته درپاوه باشرکت انبوه مردم مسلمان منطقه بامامت برادر ملاقادر قادری امام جمعه پاوه برگزار شد. بگزارش رسیده سخنران قبل از خطبه‌های نماز برادر حبیب قاضی ازسپاه پاسداران پاوه در رابطه با توطئه‌های دشمن علیه انقلاب وجریانات موجود درمنطقه وهشدار به بوکران صدانقلاب سخن گفت. سپس برادر ملاقادر قادری پیرامون صلح واستقامت دراسلام به تفصیل سخنانی ایراد کرد.

وگفت: صدام امریکائی که ادعای صلح داشت دیدیم امروز چگونه هواپیماهای روسی بهنگامی که مردم میخواستند به نماز جمعه بروند مورد حمله قرار داد که به حمدخدا وباهوشیاری رزمندگان رفع گردید وی در ادامهٔ سخنانش گفت حرم ملت مسلمان ایران چیست که اینگونه ابرقدرتها درصددند ملت ومملکت مارا به فنا بکشانند. وی درخاتمه ازرزمندگان مستقر درپاوه بخاطر رشادتهائی که دراین دوسال ازخود نشان داده‌اند قدردانی کرد.

آیت ا... اشرفی اصفهانی امام جمعه باختران:

دشمنان داخلی وخارجی ما باید بدانند که اسلحهٔ قرآن ازهمهٔ سلاحها قوی‌تراست

باختران: آئین پرصلابت نمازسیاسی مذهبی این سنت دیرپای محمدی در باختران به امامت آیت‌ا... اشرفی اصفهانی امام جمعه این شهر وبا شرکت انبوه نمازگزاران مؤمن وموحد باختران باشکوه خاصی درمحل مسجد جامع برگزار شد. به گزارش رسیده قبل از خطبه‌های نماز جمعه ابتدا حجت‌الاسلام معادیخواه سرپرست حزب جمهوری اسلامی قم به تفصیل پیرامون توطئه‌های دشمنان انقلاب برای انحراف مسیر الهی آن سخن گفت وافزود: بعداز پیروزی انقلاب امریکاودیگر نوکران دست نشانده‌اش سعی کردند با فرستادن عوامل نفوذی درمیان نهادهای انقلابی وسازمانهای اداری ضربانی به انقلاب اسلامی ایران وارد کنند ولی ما با داشتن رهبری قاطع واستوار به استکبار جهانی می‌گوئیم آنها به هرصورت وقیافه‌ای درآیند ملت ما هوشیار است ودرمقابل ترفندهای دشمنان انقلاب ایستادگی می‌کنند سرپرست حزب جمهوری اسلامی قم آنگاه به اعمال بنی‌صدر دست نشانده اشاره کرد وگفت دفتر هماهنگی ریاست جمهوری دورانی بنی‌صدر سنگری بود که امریکا برای منافقین خلق گروهکهای ملحد ملی گرایان ودیگر ضدانقلابیون درست کرده بود ولی به همت ملت مبارز وشهید پرورمان توطئه‌های دشمن یکی پس از دیگری خنثی شد.

وی در بخش دیگری از سخنانش گفت، مرتجعین منطقه حال که سقوط صدام را حتمی می‌دانند به فکر چاره برای حفظ حکومت ننگین‌شان افتاده‌اند وی درپایان افزود قرآن برای خنثی کردن این توطئه‌ها دستوراتی به ما داده است وآن این است که اگر شما صبر شکیبائی وتقوی را شعار خویش قرا ردهید هیچ یک از مکرهای دشمن به شما آسیبی وارد نمی‌کند پس از سخنان حجت‌الاسلام معادیخواه عاطفه بهاردوست دانشجوئی که عضو جانه تیمی منافقین بوده است ضمن ابراز ندامت از عضویت دراین سازمان ضدخلقی ماهیت ضدانسانی این سازمان را برشمرد ودرپایان از مسئولین دادگاه انقلاب وزندان بخاطر رفتار اسلامی با زندانیان تشکر کرد بعداز آن آیت‌ا... اشرفی اصفهانی امام جمعه باختران به ایراد خطبه‌های نماز جمعه پرداخت وی در خطبه اول گفت خداوند متعال مکرر مؤمنین را درجنگ با کفار وعده پیروزی داده و این کمکها هم به عینی به آنها رسیده است در قرآن میفرماید که ما به شما چند مورد کمک دادیم و در روایات هست که موارد ۸۰ تا بوده است لذا ما باید همانطور که خداوند در قرآن فرموده است در مقابل دشمنان سستی نشان ندهیم و در مقابل این همه حوادث که پیش میاید ناراحت نشویم امام جمعه باختران در قسمتی دیگر از نماز جمعه گفت: اگر ما ایمان خود را حفظ کنیم پیروز میشویم دشمنان داخلی و خارجی ما باید بدانند که اسلحه قرآن از همه سلاحها قوی‌تر است وی اضافه کرد اینک که بعضی از کشورهای مرتجع منطقه به صدام کمک میکنند ماهراسی نداریم و به صدام و صدامیان اعلام میکنیم که مرگشان فرا رسیده و هیچ راه فراری ندارند امام جمعه باختران سپس عمل ضد انسانی رژیم دست نشانده صدام امریکائی را در مورد اخراج معاودین عراقی مورد بحث قرار داد وگفت: مگر این کودکان زنان باردار پیرمردها چه گناهی کردند که بایستی در سرمای زمستان با آن وضع لجیج از عراق اخراج شوند آیت‌ا... اصفهانی گفت: ما از امام امت فرمانده کل قوای مسلح میخواهیم همانطور که خداوند در قرآن فرموده است هر چه زودتر اعلام بسیج عمومی ارتش ۲۰ میلیون را بدهد تا جلک مقدس اسلامی را از لوث وجود صدام و صدامیان و وابستگانشان پاک سازیم. وی در خطبه دوم نماز به تفصیل پیرامون مسئله حج و ترغیب کسانیکه استطاعت مالی دارند مطالبی بیان داشت وگفت همانطور که میدانید حج یکی از واجبات است که بایستی در این امر مسامحه نشود واگر کسی مسامحه کند گناه کبیره محسوب میشود. آیت‌ا... اشرفی اصفهانی در پایان در مورد مالکیت در اسلام و رسیدگی به وضع مستضعفین مطالبی ایراد داشت.

به گزارش رسیده از شهرها و بخشهای استان باختران نماز وحدت بخش جمعه امروز با شکوه خاصی در مساجد شهرها و بخشهای استان برگزار شد.

و ائمه جمعه به تفصیل پیرامون مسائل مختلف مملکتی مطالبی بیان داشتند.

نماز شکوهمند جمعه در گرگان

نماز عبادی سیاسی جمعه در گرگان همچون هفته‌های پیش بامامت حجت‌الاسلام حاج سید کاظم نورمفیدی نماینده امام وامام جمعه این شهر و باحضور انبوه مؤمنین و نمازگزاران در مصلی وحدت این شهر اقامه شد. امام جمعه گرگان در خطبه اول با اشاره به آیات قرآن کریم وزندگانی حضرت محمد، (ص) پیرامون رهبری و مرجعیت و همچنین در باره نشانه‌های شکست صدام مطالبی ایراد نمود.

امام جمعه در خطبه دوم به وقت و آمدهای مشاور ریگان به منطقه اشاره کرد و در این رابطه گفت: دو جریان در خاورمیانه وجود دارد یکی جریان کشورهای لیبی و سوریه که در مقابل نقشه شیطانی امریکا واسرائیل ایستاده‌اند و یک جریان عربستان و عراق اگر چه بظاهر اسلامی هستند ولی با اسرائیل جدا نیستند میباشد.

بنابراین این مسافرتها منظورش جز تضعیف کشورهایی مانند سوریه که محکم در برابر اسرائیل و آمریکا ایستاده‌اند نیست وی همچنین در خطبه دوم به مسائل ۱۴ اسفند و وقایع دانشگاه مطالب مشروحی بیان داشت.

آیت‌ا... شیخ ابوالحسن شیرازی امام جمعهٔ مشهد:

تاموقعی‌که‌مردم‌ما‌اسلام رادارند وبخاطر اسلام می‌جنگند‌برهمهٔ‌جنایتکاران پیروزخواهند شد

مشهد: نماز عبادی- سیاسی جمعه به امامت آیت‌ا... شیخ ابوالحسن شیرازی امام جمعهٔ مشهد و باحضور انبوه نمازگزاران متعهد در صحن امام خمینی برگزار شد امام جمعهٔ مشهد طی سخنانی گفت:

روحانیت مبارزه و متعهد باید برای تقویت روحیه رزمندگان اسلام جهت وارد آوردن ضربه نهایی بردشمن کافر عازم به جبهه‌های نبرد حق علیه باطل شوند. بگزارش رسیده آئین پرشکوه نماز جمعه این هفته با شرکت انبوه نمازگزاران متعهد و مسلمان و زائرین حضرت رضا علیه‌السلام- استاندار خراسان ومعاونین استانداری خراسان در صحن امام خمینی برگزار شد.

سخنران قبل از خطبه‌های نماز جمعه اینهفته برادر محمد نبی حبیبی استاندار خراسان بااشاره به موقعیت جغرافیایی استان خراسان و توطئه باصطلاح براندازی جمهوری اسلامی در آذربایجان‌غربی گفت: ضدانقلاب همیشه سعی براین داشته که خواسته‌هایی بیش‌از توان و امکانات انقلاب در مردم القاء بکند و بعد انقلاب را به بن‌بست برساند ولی با وجود تلاشهایی که از طرف جبهه بنی‌صدر و دیگر ضد انقلابیون داخلی و خارجی شد دشمن دراین امر موفق نشد چرا که مردم متعهد و مسلمان کشور ما ازموالیان خوددرس ایثار وگذشت و استقامت و صبر درمقابل شدائد را به ارث برده‌اند و تا به حال این مسئله را به اثبات رسانده‌اند. آنگاه امام جمعه مشهد بااشاره به لزوم تزکیه نفس و حضور روحانیون درجبهه‌های نبرد حق علیه باطل گفت حالا که تمامی ابرقدرتهای جنایتکار دریافته‌اند که قوای صدام خائن یارای مقابله با رزمندگان اسلام را ندارد دست به تجهیز نظامی زده و مزدوران خود را به کمک صدامیان کافر فرستاده‌اند وی افزود. تمامی مرتجعین منطقه و امریکای جنایتکار باید بدانند تا موقعی که مردم مااسلام را دارند و به خاطر اسلام می‌جنگند بر همه جنایتکاران پیروز خواهند شد.

براساس این گزارش دراطلاعیه‌ای که از سوی روابط عمومی جمعیت هلال‌احمر مشهد در پایان مراسم نماز جمعه قرائت شد از کلیه کادر پزشکی و کسانی که دورهای امداد و درمان را گذرانده‌اند و مایلند جزو گروه امداد و درمان گردان نظامی جولان جهت عزیمت به کشور برادر سوریه بروند خواسته شدکه جهت بازآموزی وعزیمت به جمعیت هلال‌احمر مشهد مراجعه کنند.

آیت‌ا... قاضی امام جمعه دزفول:

صدام رفتنی است و حکومت بعث عراق هم دوامی ندارد

دزفول- آئین نماز وحدت‌آفرین جمعه به امامت آیت‌ا..... قاضی و با شرکت گروه کثیری از مردم مقاوم و ایثارگر دزفول و رزمندگان اسلام در این شهر برگزار شد.

بگزارش رسیده امام جمعه دزفول در خطبه‌های اول نماز خطاب به فرماندهان ارتش بعث عراق گفت: شما که بدون اجازه صدام نمی‌توانید دست از پا خطا کنید برای چه می‌جنگید شما بدانید که صدام رفتنی است و حکومت بعث عراق هم دوامی ندارد وی در اقامه سخنانش ضمن انتقاد شدید از روش سازمان ملل متحد در برخورد با رژیم اشغالگر قدس و دیگر تجاوزگران منطقه از جمله صدام اظهار داشت امریکا اخیرا تهدید کرده که بودجه سازمان ملل را قطع می‌کند ما بارها گفته‌ایم اگر امریکا چنین کاری بکند با کمک کشورهای دوست مسلمان این بودجه را تامین می‌کنیم.

امام جمعه دزفول آنگاه جنایت اخیر صدام مبنی بر اخراج کودکان زنان و پیرمردان را بشدت محکوم کرد. آیت‌ا..... قاضی آنگاه در خطبه‌های دوم نماز از مسئولین مملکتی بویژه وزیر کشاورزی خواست تا هرچه زودتر نسبت به وضع نابسامانیهای شرکت کارون و کوتاه‌کردن دست خیانتکاران از این شرکت اقدام کند.

حجت‌الاسلام حاج شیخ‌جوادحسنعلی‌امام جمعهٔ‌تفت:

کسانیکه قدرت شرکت در جبهه را ندارند پشت جبهه‌ها را محکم نگه دارند

تفت: نماز وحدت بخش و دشمن‌شکن جمعه این هفته تفت به امامت حجت‌الاسلام حاج شیخ جواد حسنعلی با شرکت گروه کثیری از اهالی متعهد و باایمان این شهرستان درمسجد امام برگزار شد.

امام‌جمعهٔ تفت درخطبه اول درباره امانتهای دوگانه پیامبر که همانا قرآن وعترت است صحبت کرد و دراین رابطه به بیان نقش ولایتفقیه درجامعه انقلابی ما پرداخت.

امام جمعه تفت در بخش دیگری از خطبه‌ها از مردم خواست که بارفتن به جبهه‌ها راه شهدا را ادامه دهند و پاسدار خونشان باشند و کسانیکه قدرت شرکت درجبهه راندارند پشت جبهه را محکم نگهدارند.

امام جمعه تفت در پایان خطبه‌ها راجع به معاودین عراقی و جنایاتی که صدامیان بر آنان روا داشته‌اند سخن گفت و بمردم هشدار داد که مواظب توطئه‌گران داخلی و خارجی باشند.

در مراسم این هفته نماز جمعه مبلغ ۱۱۳ هزارریال جهت جبهه‌ها توسط ستاد نماز جمعه جمع‌آوری شد.

اقامه اولین نمازجمعه‌دررودسر

رشت: اولین نمازوحدت آفرین و دشمن‌شکن جمعه درشهرستان رودسر با شرکت اقشار مختلف مردم مسلمان و خداجوی این شهرستان به امامت حجت‌الاسلام حاج شیخ احمد حنیدی درمیعادگاه همیشگی عاشقان الله مسجد جامع با شکوه خاصی برگزارشد. بگزارش رسیده پس از تلاوت آیاتی چند از کلام‌الله مجید امام جمعه رودسر طی دوخطبهٔ نمازضمن اشاره به قوانین جاری کشورها گفت: یگانه قانونی که می‌تواند بشر را به سعادت همیشگی نایل گرداند قانون الهی و احکام او است.

وی افزود: قانون الهی برخلاف قوانینی که قانونگذاران بشری وضع میکنند می‌باشد، زیرا اکثر قانونگذاران، اسیرهوی و هوس نفسانی هستند که نمونه این قوانین را میتوان درغرب و شرق مشاهده کرد.

امام جمعهٔ رودسر همچنین ضمن اشاره به حفظ دستاوردهای انقلاب جوانان اسلامی ملت شهیدپرور ایران اظهارداشت: برما مسلمانان است که اکنون که به رهبری حضرت امام خمینی این نعمت بزرگ، قوانین الهی را بدست آورده‌ایم نگهداران باشیم و تمام اقشارملت وظایف الهی خودمان را آنطور که شایسته یک ملت مسلمان انقلابی است حفظ کنیم.

آیت‌ا... خاتمی امام جمعهٔ اردکان:

انقلاب اسلامی (ایران) شامل جمیع فرامین اقتصادی، انقلابی، اخلاقی و فرهنگی است

اردکان: اهالی باایمان و متعهد اردکان باحضور یکپارچهٔ خود در محل ورزشگاه این شهر به امامت حضرت آیت‌ا... خاتمی امام جمعه نماز انسان‌ساز و وحدت آفرین جمعه را اقامه نمودند.

آیت‌ا... خاتمی در ابتدای خطبه‌ها پس از حمد و ثنای خدای بزرگ و درود بر پیامبران الهی دررابطه باانواع انقلاب‌ها و مقایسه آن با انقلاب اسلامی ایران مطالبی بیان نمود.

وی در قسمتی از سخنانش گفت: اغلب انقلابها از آنجا شروع میشود که گروهی از مردم نهضتی را آغاز میکنند تا سیستمی را که امکان دارد سیاسی اقتصادی و یافرهنگی حاکم باشد دگرگون کنند وضعی دیگر و سیستمی نوین را که نیاز آن مردم را بهتر تأمین میکند جایگزین آن سازند و بطور کلی چنانچه در قرآن کریم هم اشاره شده انقلاب یک معنای بسیار وسیعی دارد و یکی از آنها انقلاب سراسر جهانی عالم خلقت است که پیوسته و دائما درهمه موجودات انقلاب و تحولی جریان دارد که تابع قوانین خداوندی است.

امام جمعهٔ اردکان آنگاه به تشریح ابعاد انقلاب اسلامی ایران پرداخت و درقسمتی ازآن یادآورشد انقلاب اسلامی ما جامع جمیع این انقلابات است گوایکه هدف انقلاب، سیاسی بود یعنی ما میخواستیم نظام شاهنشاهی را از بین ببریم ولی ازآنجائیکه انقلاب اسلامی شامل جمیع فرامین اقتصادی، انقلابی، اخلاقی و فرهنگی است میتوانیم انقلاب اسلامی ایران را درسرگیرنده تمام این اصول بدانیم.

آیت‌ا... خاتمی درخطبهٔ دوم مردم را بتقوی و پرهیزگاری دعوت نمود و لزوم توجه نمودن و کمک به جنگزدگان را بآنان یادآورشد.

پس از اقامهٔ نمازحجت‌الاسلام عبدوست مسئول دفتر تبلیغات امام درقم سخنرانی کرد و دستآوردهای انقلاب اسلامی ایران را برای حاضران برشمرد. درمراسم نمازجمعهٔ اردکان هدایای نقدی و غیرنقدی نمازگزاران جمع‌آوری شد تا بدفتر حضرت آیت‌ا... خاتمی جهت استفاده رزمندگان تحویل شود.

نماز جمعه اسفیدواجان

اصفهان: نماز سیاسی عبادی جمعه این هفته نیز همانند جمعه‌های گذشته در اسفیدواجان کرون بامامت حجت‌الاسلام مطلبی برگزار شد- امام جمعه اسفید واجان در خطبه‌های نمازجمعه درباره عظمت شخصیت فاطمه زهرا مطالبی بیان کرد و گفت: یکی از فرزندانیکه در دامان این شخصیت بزرگ اسلامی پرورش یافته است حضرت امام حسین علیه‌السلام میباشد که انقلاب اسلامی ایران یکی از شعاعهای انقلاب خونین کربلا میباشد.

حجت‌الاسلام مطلبی آنگاه با اشاره به تجاوز صدام خائن بخاک میهن اسلامی ایران گفت: تا یک نفر مسلمان در این سرزمین باشد نمیگذارد دشمن درخاک ما باقی بماند- وی در پایان از مردم مسلمان این منطقه خواست که جنگ را همچنان مسئله اصلی دانسته و بهرصورت ممکن جبهه‌ها را یاری کنند.

حجت‌الاسلام سید یحیی جعفری امام جمعه کرمان:

ما نمی‌توانیم نظام اقتصادی اسلام را نظیر سیستم اقتصادی غرب یا شرق بدانیم

کرمان- نماز وحدت آفرین جمعه بامامت حجت‌الاسلام سید یحیی جعفری و با شرکت انبوه نمازگزاران در مسجد امام اقامه شد.

بگزارش رسیده پیش از ایراد خطبه‌های نماز حجت‌الاسلام طاهری خرم‌آبادی نماینده امام در سپاه پاسداران در باره نعمتهای الهی سخن گفت و از انقلاب اسلامی ایران بعنوان یک نعمت الهی یاد کرد.

آنگاه امام جمعه کرمان در خطبه‌اول نماز فلسفه اقتصاد اسلامی و مسئله مالکیت را در مکتب اسلام مورد تجزیه و تحلیل قرار داد و یادآور شد ما نمی‌توانیم نظام اقتصادی اسلام را نظیر سیستم اقتصادی غرب یا شرق بدانیم زیرا مالکیتی که در غرب مطرح است نظام سرمایه‌داری است ونظام اقتصادی غرب اساس کارش در استثمار و ظلم و پایمال کردن حقوق دیگران است.

امام جمعه کرمان در ادامه سخنانش به سیمار ولایت فقیه در کرمان اشاره کرد و سیمار را ارزنده و با ارزش خواند و یادآور شد در این سیمار علما و دانشمندان و اساتید اهمیت ولایت فقیه و نقش ولایت در اسلام رامورد تجزیه و تحلیل قرار می‌دهند.

امام جمعه کرمان در خطبه دوم نماز با اشاره به سالروز رحلت حضرت فاطمه علیهاسلام صفات حسنه و بارز بزرگ بانوی اسلام را بر شمرد و شخصیت والای ایشان را الگو واسوه‌ای برای زنان انقلابی ایران دانست.

براساس همین گزارش گروهی از جوانان رزمنده پس از شرکت در نماز جمعه در میان بدرقه پرشور مردم کرمان عازم جبهه‌های نبرد حق و باطل شدند.

حجت‌الاسلام سید یحیی جعفری امام جمعه کرمان:

شما خواهران باید از عفت و پوشش فاطمه اطهر سرمشق بگیرید

بوشهر: نماز انسان ساز و وحدت آفرین جمعه این هفته در بوشهر با شرکت اقشار مختلف مردم مسلمان و مبارز و با حضور گروهی از زندانیان نادم کمیته انقلاب اسلامی شهرستان برازجان و به امامت حجت الاسلام مدنی بروجنی امام جمعه بوشهر برگزار شد. بگزارش رسیده ابتدا سرودی توسط نادمین خوانده شد سپس حجت الاسلام ابراهیم یوسفی دشتی یکی از مدرسین حوزه علمیه قم طی سخنانی ضمن اشاره به جنگ تحمیلی پیرامون پیروزی انقلاب اسلامی و ویژگیهای آن و همچنین فتنه ها و دسیسه های گروهکهای امریکائی در تضعیف انقلاب سخن گفت. پس از آن امام جمعه بوشهر به ایراد خطبه های نماز پرداخت. وی در خطبه اول خود با اشاره به شخصیت فاطمه زهرا(س) بزرگ بانوی اسلام خطاب به خواهران گفت: شما باید از عفت و پوشش فاطمه اطهر سرمشق بگیرید تا بتوانید در کنار این پوشش رسالت خود را باز یابید. وی همچنین ضمن اشاره به جنگ تحمیلی و اعمال ضد انسانی صدام و آواره نمودن مردم محروم ومستضعف عراق در مناطق کوهستانی و برف گیر غرب کشورمان گفت: صدام باید بداند که پیروزی نهائی از آن نیروهای اسلام است. امام جمعه بوشهر در خطبه دوم پیرامون کسب علم در انقلاب اسلامی سخن گفت و در مورد تأسیس حوزه علمیه و مدرسه امامت در استان بوشهر توضیحاتی داد.

حجت‌الاسلام مدنی بروجنی امام جمعه بوشهر:

حجت الاسلام اختری امام جمعه سمنان:

● حضرت فاطمه مادر معظمه ۱۱ امام معصوم و دختر بزرگوار رسول ا... اعظم میباشد. چون روز وفات ایشان کاملاً مشخص نیست ۱۲ تا ۱۵ جمادی الاولی و سوم ماه جمادی الثانی که روزهای شهادت حضرت زهرا(ع) اعلام شد، این ایام کلاً بنام فاطمه معروف است. حرکت جوانان سوی جبهه ها حرکتی پرعظمت بود که میتواند بنیان ستمگران را برکند و دشمنان اسلام را سرجای خود بنشاند. سال گذشته در چنین روزی بنی صدر خائن با هماهنگی منافقین فدائیها و توده ایها و سلطنت طلبها و لیبرالها و ملی گراها یعنی همه گروههای ضد اسلامی این جنایت را ببار آوردند.

امام جمعه سمنان در پایان ضمن بازگو کردن مسائلی در خصوص در جنگ و توسعه دادن باغها و کاشتن درختهای میوه دار در فضای سبز بصورت حفظ داخل شهر توسط امت حزب ا... و لزوم همکاری هرچه بیشتر تاکید نمود.

آیت‌ا... طاهری امام جمعه اصفهان:

نماز جمعه برخوار

اصفهان: نماز دشمن‌شکن جمعه این هفته در میعادگاه همیشگی به امامت حجت‌الاسلام پناهنده و با حضور انبوه نمازگذاران در مسجد جامع گزبرخوار برگزار گردید- امام جمعه در خطبه اول نماز پس از سفارش بتقوا ارزشهای جامعه را مطرح کرد و گفت: در انقلاب اسلامی ارزشها عوض شده است قبل از پیروزی انقلاب مردم ارزشها را که روی آن حساب میکردند بخاطر سبک حکومت و مسائل مادی بود یعنی روی پول و مقام و شهرت زیاد اما بعد از انقلاب معیار سنجش‌ها روی تقوا و کار کردن بیشتر برای رضای خداست و در این رابطه خطبه‌ای از نهج‌البلاغه را قرائت نمود که مردم موقع امتحان قرارسیده و شما را غربال میکنند تا ارزش انسانی هرکس معلوم گردد. سپس مردم را به احترام گذاشتن بخانواده‌های شهداء سفارش کرد و گفت که: اینها به گردن ما حق بزرگی دارند مواظب باشید دل خانواده شهیدی را نیازارید وی در خطبه دوم نماز گفت: دوران شاهنشاهی و فئودالیزم و خان‌خانی و زور دیگر تمام شد و مردم آگاه شدند و ارزشها را درک کردند و این آگاهی را نمیشود از کله آنها بیرون کرد.

حجت‌الاسلام زین‌العابدین قربانی امام جمعه لاهیجان:

● طرفداران ولایت فقیه بود که توانست با این گروههای منافق وضد ولایت فقیه پیکارکنند.

آیت‌ا... حسین نوری همدانی امام جمعهٔ همدان:

صدام با پیکری‌لرزان به جنگ ادامه میدهد در حالیکه تا گلو زیر بار قرضهای سنگین رفته و منفوردنیاگردیده است

همدان- آئین سیاسی- عبادی نماز جمعه این هفته همدان با شرکت اقشارمختلف مردم مؤمن و مسلمان همدان به امامت آیت‌ا... حسین نوری همدانی نماینده امام و امام جمعهٔ همدان درمسجد جامع این شهر اقامه شد. امام جمعهٔ همدان در آغاز خطبه‌های نماز ضمن اشاره به جنگ تحمیلی رژیم مزدور بعث عراق برعلیه ایران گفت: با آنکه هیجده ماه از ادامهٔ جنگ تحمیلی آمریکا و مزدورش صدام بر علیه کشوراسلامی ایران میگذرد جوانان ما روزبه‌روز با توان بیشتری با مزدوران صدامی می‌جنگند و این افتخاری است برای ملت ما وانقلاب اسلامی ایران آیت‌ا... حسین نوری همدانی افزود: صدام لقشه‌های زیادی کشیده و خوابهای شیطانی فراوان دیده بود که ظرف مدت یک هفته، جمهوری اسلامی ایران را از پای درآورد و این وعده‌ها را ارباباش به او داده بودند و با این خیال خام بود که به ایران حمله کرد تا ژاندارم منطقه بشود اما شجاعت و شهامت مردم مسلمان و مبارز ایران وجوانان برومند و با ایمان چنان‌مشت‌محکمی‌بردهان‌صدام کوبید که این مسئله از فکر و عقلش بیرون رفت و بدست فراموشی سپرده شد و حالا صدام با پیکری لرزان و با تلاشهای مذبوحانه به جنگ ادامه میدهد در حالیکه تا گلو زیر بار قرضهای سنگین رفته ووجهه انسانیش را از دست داده و منفور دنیا گردیده و از لحاظ رزمی هم بسیار بسیار ضعیف شده است و با آنهمه کمکهائی که از سوی کشورهای مرتجع منطقه و دیگر کشورها به او میشود در آستانه ورشکستگی و سقوط قرار دارد و نفسهای آخر را می‌کشد امام جمعه همدان آنگاه به میانجی گریهائی که در جهت پایان بخشیدن جنگ صورت می‌گیرد اشاره کرد و خاطر نشان ساخت که شرائط ایران برای پایان جنگ همانست که بارها اعلام شده است و تا این شرائط کاملاً تحقق نپذیرد جنگ ادامه خواهد داشت امام جمعه همدان در پایان خطبه‌ها پاره‌ای از مسائل شهری را مورد بررسی قرارداد، بر اساس همین گزارش سخنران قبل از خطبه‌های نماز جمعهٔ این هفتهٔ همدان حجت الاسلام ذکرا... احمدی یکی‌از حکام شرع دادگاه انقلاب اسلامی همدان بود که پیرامون مبارزات روحانیت در صد ساله اخیر سخنان مبسوطی ایراد کرد بگزارش رسیده نماز وحدت آفرین و دشمن‌شکن جمعه همزمان با دیگر نقاط کشورمان در ملایر به امامت حجت الاسلام فاضلیان، در کبوتر آهنگ به امامت حجت‌الاسلام قاینی، در سردرود به امامت حجت الاسلام غفاری، و در قروه درجزین به امامت حجت الاسلام رازینی با شرکت انبوه خواهران و برادران نماز گزار اقامه شد.

حاج سید صلاح‌الدین حسامی امام جمعهٔ موقت سنندج:

تمام گروهکها وصدام بدستور آمریکا ودیگرقدرتها برعلیه ما مسلمانان اسلحه‌کشیدند اما پیروزی ازآن ماست

بگزارش رسیده نماز عبادی سیاسی جمعه این هفته درسنندج همچون هفته‌های گذشته باشرکت اقشار مختلف مردم مسلمان سنندج و جمعی از خواهران وبرادران نادم دادگاه انقلاب اسلامی سنندج وخانوادهٔ شهدا درمسجد جامع بامامت حاج سید صلاح الدین حسامی به نیابت از طرف حجت‌الاسلام حسنی امام جمعه برگزار گردید قبل از خطبه‌های نماز یکی اززندانیان نادم دادگاه انقلاب اسلامی کردستان سخن گفت وی دربخشی از سخنان خود اظهار داشت: سازمان چریکهای فدائی خلق همچون سایر گروهکهای مزدور درتوطئه‌های کردستان دست داشت وی اضافه کرد این سازمان که خودرا طرفدار خلق میداند درصورتیکه به هواداران خود خیانت میکند وآنهارادرحصار فکری سازمان نگه میدارد سپس از معدود هواداران خواست بدامن اسلام برگردند آنگاه برادر اصغرنیا استاندار کردستان به ایراد سخن پرداخت ودربخشی از سخنان خود گفت: اسلام دین وسط است مادردین مبین اسلام افراد بی تفاوت نداریم همه جا هم درشادی و غم یکدیگر شریک هستیم استاندار درپایان سخنان خود اوضاع کردستان رااز لحاظ سیاسی اقتصادی و نظامی برای مردم تشریح نمود آنگاه حاج سید صلاح‌الدین حسامی به ایراد خطبه‌های نماز پرداخت و درقسمتی از خطبه‌های خود گفت: ای برادران و خواهران مسلمان کرد بیدار شوید وفکر کنید این گروهکهای مزدور برروی مسلمانان اسلحه کشیده‌اند ودرزمان حاکمیت ننگین خود به مقدسات اسلامی ما توهین کردند.

حج سید صلاح‌الدین حسامی درقسمتی دیگر از خطبه خود افزود:

تمام گروهکها و صدام بدنستور آمریکا و دیگر قدرتها برعلیه ما مسلمانان اسلحه کشیدند اما پیروزی ازآن ماست درپایان نماز جمعه اقامه شد.

نماز جمعه بران اهل تسنن و تشیع در زاهدان

زاهدان: نماز عبادی سیاسی و پرصلابت برادران اهل تشیع با شرکت جمع کثیری از مردم مسلمان و متعهد به امامت حجت‌الاسلام والمسلمین سیدمهدی عبادی نماینده امام و امام جمعه زاهدان در مسجد جامع این شهر برگزار شد. بگزارش رسیده حجت‌الاسلام عبادی ابتدا در خطبه‌های نماز گفت: ما مردم مسلمان باید یاور مظلوم و دشمن ظالم باشیم و به فرمان اسلام باید همه مستضعفین جهان را از زیر یوغ استکبار جهانی نجات دهیم و ریشه ظلم و ستم را از بیخ و بن بر کنیم و برای این هدف باید تقوی را پیشه خود سازیم.

وی افزود: مردم مسلمان انقلابی ایران با اینکه از نظر امکانات در مضیقه بوده و هستند بازهم در مقابل ابرقدرتها می‌ایستند و مقاومت می‌کنند و این ملت فقیر و مستضعف- ملتی که پشتوانه خارجی ندارد در مقابل ابرقدرتها مردانه ایستاده و اکنون در بعد سیاسی و نظامی با آنها میجنگد.

همین گزارش حاکی است نماز وحدت آفرین و دشمن‌شکن برادران اهل سنت نیز با شرکت انبوهی از برادران اهل تسنن به امامت مولوی عبدالعزیز در مسجد جامع اهل سنت زاهدان اقامه شد.

مولوی عبدالعزیز در قسمتی از خطبه‌های نماز از مردم خواست تا راه خدا را در پیش گرفته و احکام و دستورات رسول خدا را سرمشق زندگی خود قرار دهند.

وی همچنین از مردم خواست تا در ساختن مدارس و کارها و امورات خیریه کمک کنند و در حد توانائیشان نیز به افراد نیازمند یاری دهند.

اولین نماز جمعه در کاشمر

کاشمر: بگزارش رسیده از کاشمر اولین نماز جمعه این شهرستان به امامت حجت‌الاسلام حاج شیخ حبیب‌الله محمدیان امام جمعه منتخب دفتر امام خمینی با شرکت انبوه نمازگزاران و همچنین ۳۰۰ تن از برادران عضو بسیج کاشمر که عازم جبهه‌های نبرد حق علیه باطل بودند در محل باغ مزار کاشمر

برپائی نمایشگاه ۷۵ عکس، حرفه‌ای و آماتور در موزه هنرهای معاصر:

موزه هنرهای معاصر تهران که در حرکت‌های فرهنگی بعد از انقلاب اسلامی از فعالترین و پرکارترین مراکز نشر فرهنگ با معیارهای مردمی و جهت‌دار نهضت اسلامی بوده است، این دوره از برنامه‌های نمایشگاهی خویش را که چندی پیش همزمان با بزرگداشت سومین سالگرد انقلاب اسلامی شروع کرده به نمایش آثار ۷۵ عکاس آماتور و حرفه‌ای اختصاص داده است. در کنار آن مجموعه کارهای خط نقاشی جلیل رسولی هنرمند پرتلاش، تلفیق‌گر، رنگ، خط و نقش با عنوان مجموعه «سیمرغ» که الهاماتی است عارفانه از رهنمودهای مولای متقی حضرت علی «ع» که در وسعتی از قدرت اندیشه، تلفیق و زیبائی‌های بصری خلق شده‌اند به نمایش درآمده است.

• • •

کار گروهی هنرجویان هنرستان شهید قدوسی هم در ترکیب جمعی موزه نویدی است تازه بر حرکت هنری جوانان هنرجوی این هنرستان و این میرود تا صاحبان ذوق و اندیشه هنر متعهد را در قالبی که شکل اساسی مکتب و هنر جهت‌دار حرکت فرهنگی امروز بدان نیاز دارد را در محرابی روشن و استوار رشد دهد.

براین اساس که موزه در وسعت کار از زمینه‌های نمایشی متناوب خلق اثرهای هنری قدم برداشته و در جهت تجلی آثار هنرمندان حرفه‌ای و آماتور و نوپا نقشی اساسی راداشته است از برجسته‌ترین نمودهای حرکتی این مرکز فرهنگی بحساب می‌آید. این را در بررسی چگونگی نوع و انتخاب کار میتوان مستلزم تلاش پیگیر واحدهای این مرکز فرهنگی دانست که محور اصلی کار خویش را بر هرچه کاملتر نمایاندن با ارزش‌ترین آثار هنرمندان این مرز و بوم است، پی‌ریزی کرده‌اند و همچنان موفق و پرتلاش در حرکت خویش پیش‌میروند.

بالحظه‌ها تا اوج حماسه

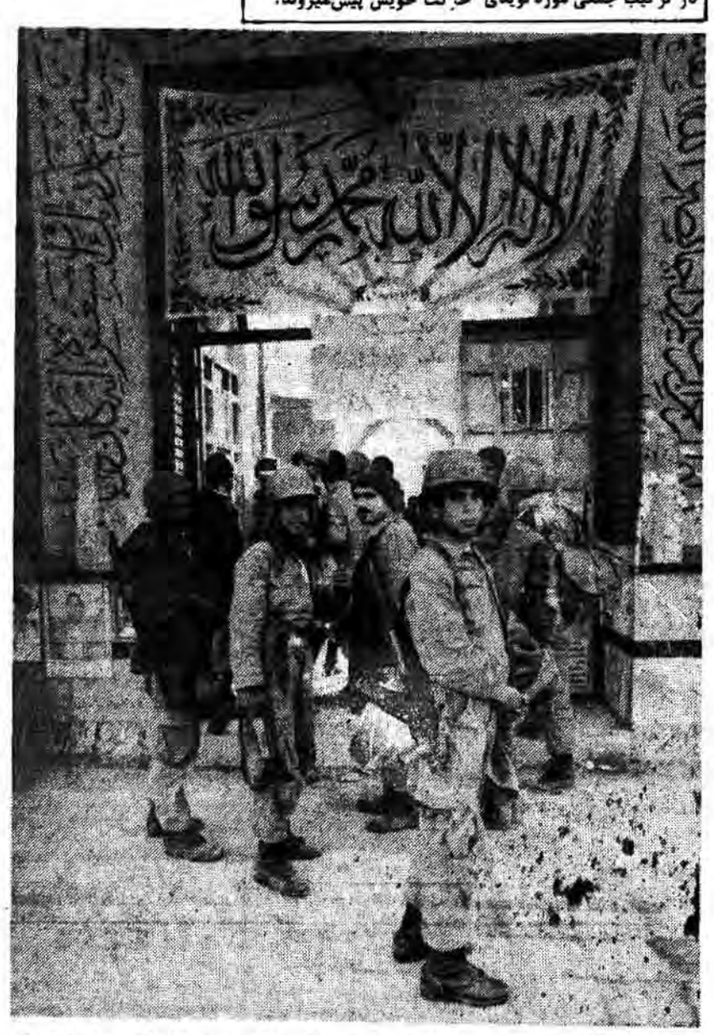

● نمایشگاه عکس:

● نمایشگاه باهمکاری و همت ستاد بزرگداشت ۲۲ بهمن و باشرکت ۷۵ تن از عکاسان مطبوعات، حرفه‌ای و آماتورها جمع آمده در مسیر نمایشگاه که به تماشا بایستیم، تصویر و نمود زنده‌ای است از شروع نهضت اسلامی، یعنی سال ۵۷ و چگونگی اوج‌گیری حرکت وسیع جامعه در مقابله باکفر حاکم، بعد از آن به لحظه‌های پیروزی و اوج حماسه برمی‌خوریم، فتح جاسوسخانه و تسخیر لانه‌های گندزده فساد و چگونگی سرنگونی منافقان: سرکردگی دار و دسته لیبرال‌ها در تداوم انقلاب از دیگر جنبه‌های موثر و روشن گر نمایشگاه است که بخوبی و آشکارا بچشم میخورد. دیگر از آنکه بگذریم به تماشای توطئه‌های جهان‌خوار غرب در رویاروئی و حرکت‌های رذیلانه‌اش با عوامل و سرسپردگان داخلی‌اش برمیخوریم و در ادامه یک دست شدن و هماهنگ شدن امت خروشان و شهیدپرور در راه مقابله و ایستادگی مردم آگاه و شجاع که استوار و مقاوم به جبهه‌های حق پیوسته‌اند تابا تمامیت هستی خویش به دفاع از استقلال دست‌آوردهای انقلاب همت گمارند را ناظریم و این دیگر جای حرف بسیار دارد و هماهنگ بودنشان اهرمی است توانا درشکست صدامیان و کافران حاکم برسرنوشت توده‌های جهانی و این میرود تاباحاکم شدن ارزشهای انسانی درنظام حاکمیت جهانی یک اصل مسلم و روشن را برملا سازد.

وبگوید که چگونه باایستادگی ومسلح بودن به الله اکبر، درپناه ایمان برتمام سلاح‌های زرهی پیروزخواهیم بود.

ازمشخصات بارز و متمایز این نمایشگاه اهمیت وبهادادن به دیدگاههای بازدید کنندگان است که هربیننده حق مسلم دارد که نظر دهد پیرامون ۲۲ عکس منتخب، که بااین معیار برآن مسئله میرسیم که تاجهت وارزش هنر بخاطر معیارهای مردمی‌اش نباشد حضور این دیدنمی‌تواند که مفهوم باشد وبراین اساس انتخاب ۲۲ عکس ازطرف تماشاگران محترم معیاری است به انتخاب ۲۲ عکس برجسته طی ۳ سال پرافتخار انقلاب اسلامی، که تمام حرکت وشتابش رامردم باحضور فعال وآگاه خویش به دوش کشیده‌اند واین پیام آور آن است که همواره همه اصل ها زمانی ارزش می‌یابد که معیارها مردمی وارزش‌ها هم مردمی باشد چه باتوجه به این دید ۲۲ عکس منتخب متعلق به هرچند عکاس که باشد چه حرفه‌ای وچه آماتور باانتخاب امت، درردیف برجسته‌ترین عکسهای موجود سه سال انقلاب قرار می‌گیرند وبااین انتخاب عکس بحضور امام میرسد وبه امضای مبارک ایشان مزین گردیده واین قدردانی ازعکاسانی است که آگاهانه وخالصانه درجهت ارزشهای مردمی قدم برداشته‌اند.

دربازدید ازنمایشگاه باتنی چند ازبازدیدکنندگان گفتگوئی مختصر داشتیم ونظر ایشان راپیرامون چگونگی وکیفیت این نمایشگاه جویا شدیم. که بامختصر تنظیم وشکل گفتگو دادن به آن درذیل نقل می‌کنیم:

• • •

برادر:ممکن است خودتان رامعرفی کنید؟

علی جمالزاده

شما آشنائی به کار عکاسی دارید؟

بله، تاحدودی که حداقل توانائی تشخیص راداشته باشم می‌توانم بگویم که باعکاسی آشنا هستم.

● شما از نمایشگاه عکس دیدن کردید، ممکن است نظرتان را دربارهٔاش بفرمائید؟

بله، نمایشگاه در مجموع خیلی خوب و مثبت بود و دقیقاً مسائل امروز جامعه را از شروع انقلاب تا حال که درگیر جنگ تحمیلی با عراق هستیم خوب و واضح بیان کرده است.

● شما تصور می‌کنید برگزاری این گونه نمایشگاهها چه تأثیری در ساخت فرهنگ ما دارد؟

در لوای عکس فرهنگ جامعه را نشان میدهند و خود عکس ابزاری است برای صدور انقلاب من باب مثال دراین نمایشگاه عکسهای جبهه و برادرهای مجروح خیلی استفاده‌های تبلیغاتی میتواند برای صدور انقلاب داشته باشد و زمینه‌ای است برای عرضه‌موقعیت‌های انقلاب اسلامی جهان.

● شما همیشه از نمایشگاه و گالری‌ها دیدن می‌کنید؟

نه: بصورت دائم نیست. اگر فرصت و احیاناً وقتی پیش آید برای اینکه فرصت بازدید باشد چون ضمن تفریح مطالعه و آموزش هم هست به گالری یا و نمایشگاهها سر می‌زنم.

● شما میدانید که باید ۲۲عکس را با نظر خودتان انتخاب کنید؟

نه، من متأسفانه دقت نکردم و حالا که روشن شدم برمی‌گردم و دوباره می‌بینم تا بتوانم این کار را انجام دهم.

ضمن تشکر از شما به خدا می‌سپارتمان.

• • •

● سلام: برادر شما خودتان را معرفی می‌کنید؟

ناصر شیریان:

● شما نمایشگاه عکس را دیدید به صورت کامل؟

بله، دیدم:

● فکر می‌کنید نمایشگاه چطور بود، موفق بود، برای شما پیام مثبت داشته باشد؟

دقیقاً همینطور بود، نمایشگاه خوبی است، توصیه می‌کنم اکثراً برادرها و خواهرها از این نمایشگاهها دیدن داشته باشند تا از این طریق هم با واقعیات جامعه امروز آگاهی بدست آورند. اکثرماها درجبهه نیستیم.، فقط حرفها و خبرها را می‌شنویم ولی این عکسها هم سندهای زنده و گویایی است از متحد بودن، یک پارچه بودن و شوق ایجاد می‌کند درمن که بروم جبهه و درکنار برادرها درسنگر از این دستاوردها و این ارزشها دفاع کنم، عکاسها خیلی موفق بوده‌اند، انتخاب سوژه‌ها، کادربندی‌ها، چاپ، ظهور، نور، همه‌چیز عکس‌ها خوب بود.

● شما میدانید که باید ۲۲ عکس را با نظر خودتان بعنوان بهترین عکس انتخاب کنید؟

نه: متأسفانه چون توجه زیاد به این مسئله نداشتم متوجه این موضوع نشدم انشاءالله که بتوانم این کار را انجام دهم.

• • •

● سلام برادر، خودتان را معرفی می‌فرمائید؟

رحیم ابراهیم پور.

● شما از نمایشگاه دیدن کردید. نظرتان را درباره نمایشگاه ممکن است بفرمائید؟

نمایشگاه خوبی است، درمجموع و درکل خیلی تأثیر عمیق روانی و عاطفی دارد و خیلی از حس‌ها را درانسان زنده و بیدار میکنند. عکسی‌های جبهه تأثیرات زیادی دارند، مثلاً عکس آن بدن سوخته سرباز بیرون افتاده از سنگر، تأثیر و اثر زیادی درمن بوجود آورد.

● شما میدانید که باید ۲۲ عکس را بعنوان بهترین عکس این مجموعه انتخاب کنید؟

نه‌خیر، من این مسئله را توجه نداشتم و نمی‌دانستم که باید نظر بدهم و انتخاب داشته باشم.

• • •

● سلام علیکم برادر، ممکن است خودتان را معرفی کنید؟

عبدالله اکبرپور درجه‌دار وظیفه از شیراز مشغول بخدمت درپادگان هوانیروز تهران.

● ممکن است نظرتان را درباره نمایشگاه بپرسم؟

بله، نمایشگاه جامع بود، نمایشگاه خوبی بود، این قبیل نمایشگاه در روشن شدن خط انقلاب خیلی موثر است. این نمایشگاه تمام واقعیات جبهه‌ها را بخوبی نشان داده است. البته نمایشگاه به دوره‌های مختلف یعنی از دوران شروع انقلاب تاامروز تقسیم شده بود که هرکدام ازاین دوره‌ها خیلی خوب ردیف ومشخص وگویا بوده ومخصوصاً اکثر نمایشگاه که به مسئله جنگ پرداخته بود خیلی کامل توانسته بود فضای مبارزات را بیان وعیان کند.

● شما بعنوان یک برادر سرباز ورزمنده تصور می‌کنید بعدازدیدن ازنمایشگاه چه نوع تاثیر واثر تازه‌ای درشما بوجود آمد وچه نوع احساسی درشما زنده شد؟

دیدکلی نمایشگاه نسبت به اوضاع فعلی ودیروز ودیروزهای اوایل انقلاب است وصحنه‌های مختلف زندگی وتوده‌های مستضعف رابیان می‌کند، ازشهادتها می‌گوید. ازایثارها می‌گوید، ازوحدت میگوید، وازآنهائی میگوید که در زیر رگبار کافران چون کوه ایستاده‌اند ومقام دفاع میکنند ازارزشهای انسانی انقلاب وازمعلولین میگوید که باهدان زنده این حرکتند.

● شما میدانید که باید ۲۲ عکس را با دید خودتان انتخاب کنید بعنوان بهترین عکس این مجموعه؟

نه، متأسفانه یک مقداری ناراحت هستم وحوصله انجام کار را نداشتم خواستم بیشتر راحت باشم، تا بهتر بتوانم ازنمایشگاه دیدن کرده باشم.

● شما پیامی برای برادران رزمنده ودیگر نیروهای مسلح ندارید؟

خیلی خوبه که یک برنامه‌ای ترتیب بدهند که از طریق پادگانها، سربازها را در اوقات فراغت برای آشنا شدن بازمینه‌های فرهنگی به این مراکز بیاورند تاازنزدیک باواقعیات موجود درجامعه وزمینه‌های فرهنگی آشنائی پیداکنند یااینکه خود برادرهای سرباز موقعیت مرخصی بیشتر به مراکز فرهنگی سربزنند این عکس‌ها شوق رفتن به جبهه‌ها را در آدم صدچندان می‌کنند. و مسلماً کسی که یک بار به جبهه رفته باشد و از نزدیک در حال و هوای آنجا قرار گرفته باشد عاشق میشود و میل پیدا میکند که دوباره هم به آنجا برود.

• • •

● برادر شما خودتان را معرفی میکنید؟

محمد فروزانفر

● از نمایشگاه دیدن کردید چه چیز بیشتر برای شما جالب و مطلوب بود؟

بیشتر ارزشهای اخلاقی، انسانی و بیان کننده ارزشهای انقلاب و زمینه‌های اخلاقیات و ذهنیت‌های مثبت و واقعیات زندگی به چشم میخورد و از طرفی نمایشگاه گویای این واقعیت بود که توانائی و قدرت کارائی رزمندگان ما را در مقابله با کفر بخوبی بنمایاند.

● شما میدانید که باید ۲۲ تا از این عکس‌ها را با نظر خودتان به عنوان بهترین‌ها انتخاب کنید؟

نه خیر، من متوجه این مسئله نشدم، و حالا که شما گفتید من برمی‌گردم مجدداً نمایشگاه را می‌بینم و دوباره روی عکس‌ها نظر خودم را بیان می‌کنم.

ضمن سپاس از برادرانیکه امکان و اجازه گفتگو را به ما دادند برای همگی آنها آرزوی توفیق از خداوند متعال داریم.

فتوسیلک اسکرین، نمایشگاه تجربی هنرجویان هنرستان شهید قدوسی:

درکنار برگزاری نمایشگاه عکس، موزه هنرهای معاصر اقدام به برگزاری نمایشگاه جمعی و تجربی فتوسیلک اسکرین هنرجویان هنرستان گرافیک شهید قدوسی کرده است، این نمایشگاه درنوع خویش از جنبه‌های مثبت هنری و تکنیک خاص برخوردار و حاصل تجربیات هنرجویان جوان و فعال و هنرمند هنرستان است. باشد تا برگزاری این گونه نمایشگاهها از، هنرجویان ارجمند پشتوانه و پی‌گیری در خلق آثار هنری ارزشمند داشته باشد.

خط و جهت این نمایشگاه برخاسته از اندیشه صادق و توانای هنرجویان متعهد این هنرستان است و منطبق با معیارهای ارزش فرهنگی انقلاب،فتوسیلک از روش‌های چاپ نیمه ماشینی است.

با این روش در چاپ، کارهنرمندان را درمدتی کوتاه با بودجه‌ای اندک تکثیر می‌کنند. نمایشگاه حاصل دوماهه کارهای تمرینی هنرجویان شهید قدوسی است. این مجموعه چاپ‌هر ردیف اولین تجربیات چاپی هنرجویان است و جای نوید دارد که این حرکت در وسعت خویش سیر تکاملی داشته باشد.

و امید میرود که این هنرجویان متعهد در مسیر خویش به رشدی غنی‌و پربار برسند و ناظر نمایشگاههای فردی هرکدام از این هنرجویان در دوره‌های حیات هنری آنها باشیم. باسپاس از اولیاء و مربیان هنرستان شهید قدوسی که در بوجود آوردن این آثار مشوق هنرجویان بوده‌اند.

من ا... التوفیق
قاصد

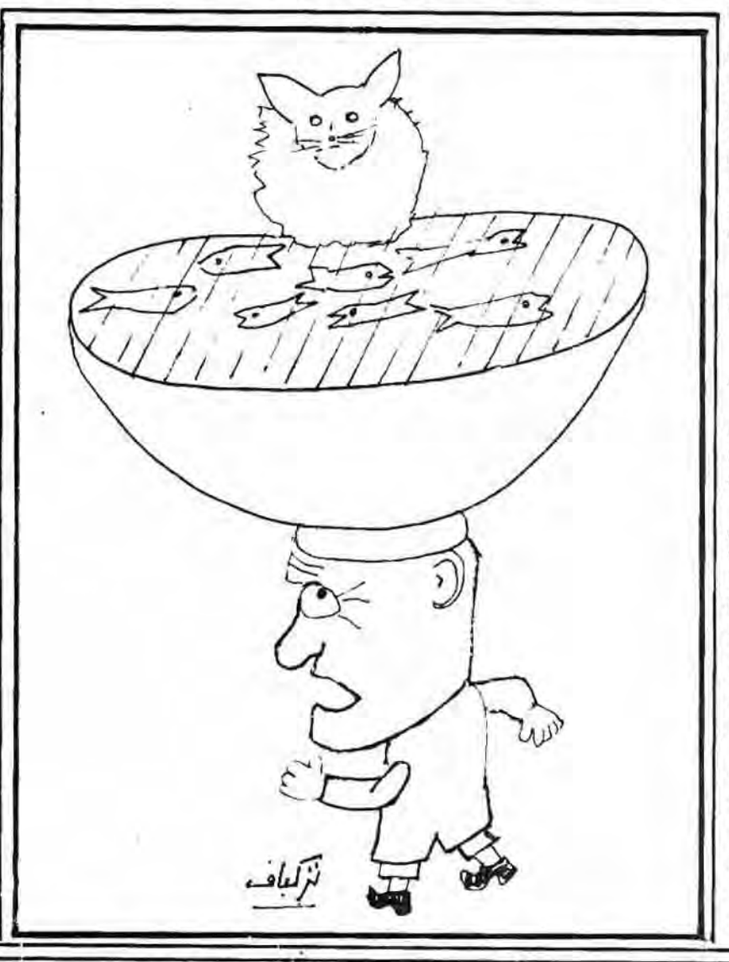

به‌بهانه اجرای نمایشنامه «توطئه»

● محل اجرا: مرکز فرهنگی باغ فردوس- خیابان ولیعصر نرسیده به میدان تجریش .

● اجرا، همه روزه ٤ بعدازظهر - اجرا برای مدارس همه روزه ساعت ۱۱ صبح

بسم‌الله الرحمن الرحیم

هوا سرد است، راه دور و مردم بی‌اطلاع،

اما دل بازیگران گرمتر از آنست که بخاطر کم بودن بینندگان اجرا را متوقف کنند. ودمشان نیز، حرفی دارند برای گفتن، ومگر به تعداد کم حرفها را نمیشود گفت؟!

اسم تاترشان «توطئه» است وبچه‌ها علاقمند بوده‌اند که همزمان با سالگرد انقلاب به روی صحنه بیایند اما مشکلات وموانع این اجازه را به ایشان نداده است.

تم کلی نمایشنامه ازاین قرار است؛

بادی سخت وزیدن گرفته است، بادی که موجودیت کلبه را هرلحظه تهدید میکند. دراین کلبه سه نفر به نمایندگی از سه قشر جامعه زندگی میزنند. یکی «تلاش» نام دارد، دیگری «تزویر» وسومی «بیعار»

تلاش از خانه‌ای است که اجداد وپدرانش همگی در راه حفظ وحراست کلبه به شهادت رسیده‌اند.

کنها اوست که نگران سرنوشت کلبه است وتمام هم وغم خود را درجهت‌استحکام کلبه بکار میبرد که مبادا در یورش بیرحمانه بادموجودیت کلبه به خطر بیفتد یا حداقل باه از منفذی به درون نفوذ کند.

وقتی که دستهای قستی بادکلبه را به لرزه درمی‌آورد وتمام توان خود را در دستهایش میریزد تا کلبه را ستونی دیگر باشد واستقامتی بیشتر بیابد.

زندگی او خلاصه میشود درکار بروی چوب وتخته‌ای که بکار کلبه بیاید. وتزویر نماینده قشر روشنفکر وگروههای منحرف جامعه است.

درزمانیکه کلبه در یورش هولناک باد قرار دارد وسوز وسرما تا مغز استخوان را میسوزاند او درزیر پتوئی به به مطالعه کتاب و کشیدن سیگار مشغول است. عقیدهٔ تزویر برآنست که درها را باید گشود تا باد از دری بیاید و از پنجرهٔ دیگر خارج شود.

البته او از آنچه که بر کلبه میرود بی‌تفاوت نمی‌گذرد بلکه سعی برآن دارد که بیعار را که گهگاه اندک کمکی به تلاش میکرده است بسوی خود جلب و برعلیه تلاش بشوراند.

برای اینکار پتوئی به او میدهد با این شرط که به جبهه تزویر درآید و برعلیه تلاش با او وارد توطئه شود.

بیعار نماینده حزب باد است. هرطرف که منافع ظاهری ومادی بیشتری داشته باشد به آن سمت کشیده میشود.

برای او مهم اینست که جائی گرم و نرم داشته باشد و چه فرق میکند که پتو از کجا برسد و چه باک از اینکه کلبه‌ای نماند. دست آخر این دوقشر یعنی تزویر و بیعار تصمیم میگیرند که تلاش را که اکنون از شدت کار خسته و زخمی است باوعدهٔ انجام کارهایش بخوابانند و توطئه خود را عملی سازند.

کلبه بردوستون محکم سرخ و سبز استوار است. بر روی ستون سرخ شعار «شهیدان زنده‌اند الله اکبر» نقش بسته است. و ستون سبز را شعارهای «الله اکبر، خمینی رهبر» «حزب الله پیشمرگ روح الله» استقلال آزادی جمهوری اسلامی و.... زینت بخشیده‌اند.

تزویر اندیشه میکند که ستون سرخ یعنی شهدا را که نمی‌شود فرو افکند پس باید خونها را لوث کرد. پایمال کرد و به همین دلیل بیعار را وادار به سیاه کردن ستون سرخ شهدا میکند.

ستون سبز هم انداختنی نیست اما شاید بشود با اره‌ای تیز برآن خدشه وارد کرد.

وقتی ایندوبه سست‌کردن ستونها مشغولند تلاش از بستر بیماری برمی‌خیزد و با ایندو به ستیز می‌ایستد.

سقف کلبه فرو میریزد و تلاش به خیل عظیم شهدا می‌پیوندد و آندو به هلاکت میرسند.

اما اینجا همه چیز تمام نمی‌شود این تنها یک آغاز است.

دیگرانی به هوش می‌آیند برمی‌خیزند و تعهد میکنند که با قطره‌قطره خونشان کلبه را استوار نگهدارند.

سوژه از نظرکلی جای کار بسیار دارد و دیالوگ‌ها اگرچه بطور مجزا هرکدام محکمند اما از انسجام کلی آنچنانکه باید برخوردار نیستند. البته باتوجه به اینکه این اولین کار نویسنده است. دراین حد قابل تقدیر است.

استعداد بازیگری در بازیگران موج میزند آنچنانکه گهگاه بیننده آماتور بودن بازیگران را فراموش میکند. حس‌گیری خوب بچه‌ها قابل توجه است.

نورپردازی باتوجه به اینکه از حداقل امکانات نشاءت گرفته است بدنیست.

درمجموع اعتقاد ما اینست که اینگونه کارها از ارزشی متعالی و والا برخوردار است چرا که از عشق و شور و ایمان و صداقت بچه‌هائی سرچشمه گرفته است که درنهایت اخلاص این وسیله بیانی را برای گسترش فرهنگ اسلامی انتخاب کرده‌اند.

خداوند به دست اندرکاران فرهنگ و هنر ما توفیق شناخت و تلاش درجهت رشد این ارزشها را مرحمت کند.

و به تمام برادران و خواهران مؤمنی که در راه اشاعه فرهنگ اسلامی تلاش میکنند توفیق خدمت بیشتر عنایت فرماید.

«پیغام وحدت»

قدرت اسلام را بنگر که غوغا میکند
دشمنان خویش‌راپیوسته‌رسوامیکند
هفته وحدت بود میلادختم الانبیاء
آنکه‌ازنورش جهان راطورسینامیکند
میدهددستوروحدت‌مسلمین‌راآن‌فقیه
پشت استکبار را با این عمل تا میکند
ای‌مسلمان چنگ‌زن‌برریسمان کردگار
یا ریت درهرکجاحی توانا میکند
با سخن‌های پیمبر گونه‌اش روح خدا
لب گشاید هر زمان حل معما میکند
نازم‌آن‌رهبرکه‌چون‌پیغام‌وحدت‌میدهد
باردیگر درجهان هنگامه برپا میکند
دشمنان‌ازهفته‌وحدت‌هراسان گشته‌اند
وحدت ما مکردشمن را هویدا میکند
ای‌مسلمانان‌بپاخیزیدوقت‌همت‌است
مشت‌هربیگانه‌راهمبستگی‌وامیکند

۶۰/۱۰/۲۳ خمینی شهر- علی رحیمی

گفتگوی اختصاصی با مسئولین صنایع شیر و معاون وزارت کشاورزی درامور دام

تولیدشیر در ۹ ماهه سالجاری ۶ میلیون کیلو افزایش یافته است

سرویس اقتصادی

برادر مقدم‌نیا معاونت امور دام وزارت کشاورزی، برادر معتمدی مدیرعامل صنایع شیر ایران و دکتر مسعود باقری رئیس کارخانجات شیر پاستوریزه تهران طی یک مصاحبه اختصاصی با خبرنگار اقتصادی ما پیرامون مسائل تولید، توزیع و رفع کمبود شیر و مواد لبنی توضیحاتی ارائه دادند.

رئیس کارخانه شیر پاستوریزه تهران در پاسخ سئوال مربوط به میزان تولید شیر درسالجاری بیان داشت: تولید سالجاری کلاً از افزایش نسبتاً خوبی برخوردار بوده است، بعنوان مثال تولید ۹ ماهه سال ۶۰ رقمی بالغ بر ۸۸/۹۹۳/۸۹۴ کیلو بوده که این رقم نسبت به ۹ ماهه سال ۵۹ که تولیدی معادل ۸۳/۲۸۶/۲۸۸ کیلو داشتیم رقمی معادل ۶ میلیون کیلو رشد تولید را نشان میدهد.

وی افزود: کارخانجات شیر پاستوریزه تهران در دیماه سالجاری جمعاً ۱۱/۳۶۷/۶۱۴ کیلو تولید شیر و ماست داشته است. و درحال حاضر روزانه تولیدی بین ۳۵۰ الی ۴۳۰ تن شیر دارد.

علل کمبود نسبی شیر

دکتر باقری در ادامه این مصاحبه درمورد علل کمبود شیر گفت: علل کمبود نسبی شیر در سطح تهران را میتوان از جنبه‌های گوناگون مورد بررسی قرار داد که از اهم آن، رشد سریع جمعیت و افزایش مصرف شیر، همچنین از دلایلی چون کمبود شیر خشک اطفال، پائین بودن قیمت شیر نسبت به مواد غذائی دیگر و تخلف بعضی از عاملین فروش را میتوان نام برد.

برادر معتمدی مدیرعامل صنایع شیر نیز ضمن ارائه علت دیگری دررابطه با کمبود شیر اظهار داشت: پائین‌بودن تولید بناچار مقداری بازار آزاد فروش شیررا رونق داده است و اگر چه از سه هفته پیش بنا بر محاسبات دقیق شورای اقتصاد قیمت خرید شیر از دامدارها از ۳۷ ریال به ۴۲ ریال افزایش پیدا کرد، لکن در بازار آزاد یک کیلو شیر به نرخی حدود ۶۵ الی ۷۰ ریال بفروش میرود، و بدین جهت بعضی از دامداریها سعی میکنند برای بدست آوردن سود بیشتر مقداری از ارائه شیر به کارخانه خودداری و جذب بازار آزاد کنند. و باید در نظر داشت که دولت کلاً روی شیر کیلوئی ۱۹ ریال سوبسید می دهد وی افزود: خوشبختانه ما در شهرستانها با مسأله کمبود شیرروبرو نیستیم و درحال حاضر کارخانجات ما در استانهای مختلف کشور شیر استان خودشان را بطور کامل تأمین و مازاد آنرا به مناطق دیگر نیز صادر می‌کنند.

● درصورت کارشکنی وتخلف عاملین توزیع شیرشرکتهای تعاونی محلی بعنوان عامل توزیع وارد عمل خواهندشد.

● ازشورای محلات میخواهیم که درجهت توزیع عادلانه شیراز دفترچه های محلی استفاده نمایند.

برادر مقدم‌نیا معاون وزیر کشاورزی در امور دام در پاسخ به سئوال مربوط به کمبود شیر و مواد لبنی اظهار داشت: از آنجائی که دامداری درجامعه روستائی ما بشیوه سنتی ونگهداری گله‌های دام داشتی می‌باشد و کلا منابع شیر کشور همین دام سنتی وتعدادی گاوهای اصیل اطراف شهرهای پرجمعیت که میزان شیرخام دریافتی از دامداریها نیز محدود است، ظرفیت شیردامهای بومی از تولیدی معادل یک تن تا ۱۲۰۰ کیلو گرم برخوردار است که نسبتا تولید پائینی است.

توزیع شیر

دکتر باقری در رابطه با تصمیمات جدید در زمینه توزیع شیر بیان داشت: اخیرا بر طبق طرح ستاد بسیج اقتصادی کشور نسبت به توزیع عادلانه شیر اقدامات وسیعی صورت گرفته است. بر طبق این طرح سهمیه شیر هر منطقه براساس جمعیت آن محلات توزیع میشود. البته در این رابطه سهمیه بعضی از محلات کم یا افزایش یافته است. بعنوان مثال در منطقه ۱ با جمعیت ۱۸۲۸۸۳ نفر، در حال حاضر میزان ۱۱۷۳۴ کیلو شیر توزیع میشود، در حالیکه همین منطقه درگذشته ۴۵ تن شیر را بخود اختصاص داده بود و در مقابل سهمیه منطقه ۱۴ که ۸ تن شیر بود با اجرای این طرح به بیش از ۲۵/۵ تن رسید که تقریبا سه برابر افزایش یافته است.

رئیس کارخانه شیر پاستوریزه هر زمینه مشکلات مربوط به توزیع شیر گفت: اصولا توزیع شیر توسط شرکت توزیع لبنیات تهران و شمیران و از آنجا به عاملین فروش و سپس مغازه‌دار انجام میشود. این شرکت توزیع موظف است نسبت به جمعیت محلات شیر به عاملین و از عامل به مغازه‌دار شیر توزیع کند.

وی افزود: از کارخانه تا عاملین فروش مشکلی در زمینه توزیع نداریم لکن در خصوص عامل به مغازه‌دار و عرضه مغازه‌دار به مصرف کننده در بعضی موارد نارسائی‌هائی مشاهده میشود. در این رابطه باید به نقش موثر شورای محلات اشاره کرد. بعضی از این شوراها در زمینه عرضه شیر به مردم همکاریهای مفیدی دارند ولی در نقاط بسیاری این کنترل انجام نمیشود و متاسفانه ما هم آنقدر پرسنل نداریم که خودمان کنترل کنیم. البته بازرسین ما ضابطه‌هائی را درنظر گرفته‌ایم که در آن پرورش اینگونه دامها ازنظر آب و هوا، سرویس خدمات دامپزشکی و غیره دقیقاً بررسی شده است، ولی با توجه به نیاز مبرم جامعه نمی‌توانیم تنها به این امر اکتفا بکنیم. و لذا بایستی به امر تغذیه‌وبهداشت بیشتر بها داده بشود با توجه باینکه درصدی عمده‌ای از تلفات دامهای ما دراثر بیماریهای موجود است. ازنظر تغذیه نیز اغلب دامهای ایران مواجه با عدم تغذیه سالم هستند، و ازهمین جهت هم از تولید سالمی برخوردار نیستند و با توجه به این تولید کم نیست به نگهداری این دامها رغبت آنچنانی نشان داده نمیشود.

● کارخانجات پاستوریزه تهران روزانه ۳۵۰ الی ۴۳۰ تن شیر تولید میکند
● درسالجاری حدود ۳۰۰۰ رأس گاوشیری وارد ودراختیار تعاونیهای تولیدگذارده شده است

گاوداریهای اطراف شهرها دررابطه با گاوهای اصیل دررمینهٔ کنترل وکمک های دیگر میشود ودرعموص آن گاوداریها موظفند که تولیدشان را دراختیار ما بگذارند ودست واسطه‌ها ودلال‌ها کوتاه شود.

وی آنگاه دررابطه با مراکز خدمات روستایی ونقش آنان دراین امر اظهارداشت: درروستاها باتوجه به گسترش مراکز خدمات روستائی که تمام سعی، وزارت کشاورزی در توسعه آنها است ومقدمات ایجاد بسیاری ازاین مراکز نیز فراهم شده است، نظرما براین است که ازطریق این مراکز خدمات روستائی می‌توانیم سرویس وخدمات دامداربومی رابه نزدیکترین نقطه انتقال بدهیم که بعنوان مثال یک روستائی جهت مریض شدن گاوش مجبور به پیمودن راه بسیار وآمدن بشهر نشود.

وی افزود: بنظر من کمکهای دولت در جهت بهبود واحدها و ارائه خدمات بموقع و تامین علوفه در تغذیه موثر و از آنجا تاثیر مستقیم در افزایش تولید دارد. همانطور که دولت درزمینه‌های مختلف سوبسید میدهد باید زمینه‌های کمک‌رسانی وتولید بیشتر را فراهم کرد تا دامدارها به نگهداری دام علاقمند شوند وازطرفی باآماده شدن دوعامل تغذیه وبهداشت زمینه‌های مساعدی جهت اصلاح نژاد نیز آماده خواهدشد.

مقدم نیا دررابطه با گاوداریهای اطراف شهرها گفت: درحال حاضر اقداماتی جهت ورزید. ودررابطه با مراکز گسترش خدمات تولیدی درسالجاری حدود ۳۰۰۰ رأس گاوشیری وارد ودراختیار تعاونی‌های تولیدگذارده شده است.

وی در ادامه این مصاحبه درزمینهٔ وارداد گاوشیری گفت: برای وارداد گاوشیری یک ضوابط وآئین‌نامه جدیدی تدوین شده است که دراین تصریح شده است که دراین امر تنها یک مرجع درکشور عامل مسئول اینکار باشد که درصورت وقوع اشکالات بتواند جوابگو باشد. این آئین‌نامه بزودی اعلام واجرا خواهدشد.

وی افزود: معیارهای واردات ما بروش رژیم منحوس پهلوی تناقض بسیار دارد رژیم گذشته سعی درگسترش بیش از حد واحدهای کشت و صنعت وانحصار آنهاداشت لکن رژیم جمهوری اسلامی براین هدف است که تمرکز رابه روستاها ببرد ولی درعین حال نسبت به واحدهای موجود غفلت نخواهیم ورزید.

درپایان این مصاحبه رئیس کارخانجات شیرپاستوریزه تهران به شایعه آلوده بودن بسته‌های شیراشاره کرد وگفت: اخیرا گفته شده شیشه‌های شیر آلوده وغیر بهداشتی می‌باشد که من تصور می‌کنم این شایعه نیز ازناحیه عوامل امریکا وایادیش صورت گرفته باشد زیرا بسته‌بندی پاکتی درجهت وابستگی وشیرشیشه‌ای ازنظر اقتصادی برای ما مفرون بصرفه است وتولید داخلی را تقویت میکند وبه همین دلیل است که تمام تلاش ما بر تولید روی شیشه است تا از این طریق هم از وابستگی بکاهیم و تولید داخلی‌مان رونق بیشتری پیدا بکند.

در اینجا باید به اطلاع همهٔ برادران وخواهران در جهت رد این شایعه برسانیم که این شیشه‌ها دقیقاً استرلیزه و از مراحلی چون شستشو با اسید، سود، کنترل در آزمایشگاه وکنترل در هنگام تولید میگذرد و صددرصد بهداشتی است.

● شماره تلفن ۹۵۴۰۶۴ جهت رسیدگی به شکایات مردم دررابطه با مسائل شیر می‌باشد.

رسیدگی به شکایات مردم

رئیس شیرپاستوریزه تهران در پایان ضمن ارائه قیمتهای مصرف کننده شیراز مردم خواست که در صورت مشاهده تخلف وداشتن هرگونه شکایات از معارهدار به شورای محل ویا با شماره تلفن ۹۵۴۰۶۴ مستقیماً با این کارخانه وبازرسین تماس بگیرد که در اسرع وقت رسیدگی خواهد شد.

دکتر باقری آنگاه نرخ انواع شیر جهت مصرف کننده را در اختیار ما قرار داد. نرخ انواع شیر بدین شرح است:

شیر ربع لیتری درشیشه-۹ ریال، شیرربع لیتری پاکتی-۱۰ ریال، نیم لیتری بطری پلی‌اتیلن-۱۸ ریال، یک لیتری پاکتی-۳۳ریال، نیم لیتری پاکتی ۱۸ریال، ماست نیم لیتری لیوانی- ۲۵ریال، ماست ربع لیتری لیوانی-۱۵ریال.

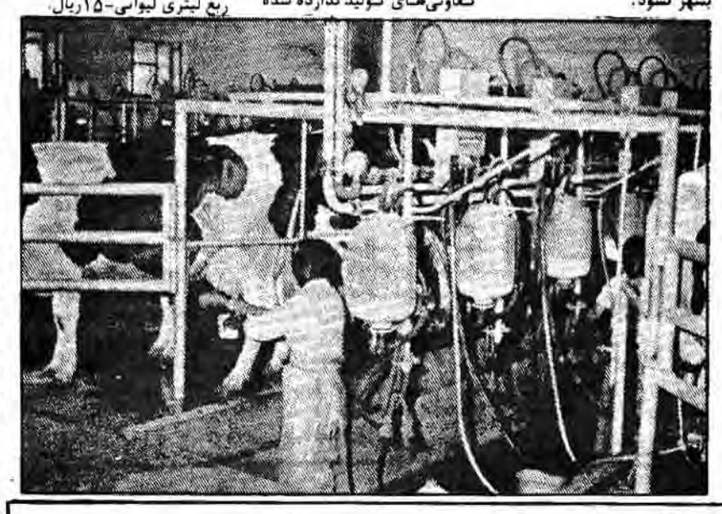

● سهمیه شیرهر منطقه براساس جمعیت آن محلات توزیع میشود
● دولت بابت هرکیلو شیر مبلغ ۱۹ ریال سوبسید پرداخت می‌کند

همه روزه در همه نقاط شهر بر توزیع شیر نظارت نسبی دارند. ولی کلا این امر بر عهده شورای محل است که از مرحله عامل به مغازه‌دار و از آنجا به مصرف کننده نظارت کامل داشته باشد تا خدای نکرده اجحافی صورت نگیرد.

دکتر باقری افزود: متاسفانه مشاهده شده است در بعضی از مناطق جنوب شهر که ما عمدا نسبت به افزایش سهمیه‌شان اقدام کرده‌ایم. عده‌ای تخلفاتی کرده‌اند که از آن جمله خرید شیرهای جنوب شهر از مغازه‌دارها و فروش آنها در مناطق دیگر وحتی زدن ماست می‌باشد. در اینجا باید گفت که ما به این افراد اخطارهائی کردیم که با توجه به قراردادهایمان با شرکت توزیع شیر از قبیل داشتن وسایل نقلیه کافی، سردخانه و غیره موظف به اجرای صحیح توزیع می‌باشند. در بعضی موارد کارشکنی‌هائی دیده شده است مثلا شیر که باید ساعت ۷ صبح در مغازه موجود باشد ساعت ۱۰ صبح برده شده است.

و در اینجا در مرحله اول بصورت اخطار به این عاملین می‌کنیم که در صورت قصور در امر توزیع و تخلف، مسئول مستقیم توزیع شیر بعهده شرکتهای تعاونی محلی گذارده خواهد شد. در این رابطه از شورای محلات نیز میخواهیم که در جهت هر چه عادلانه‌تر توزیع شیر از دفترچه‌های محلی استفاده نمایند.

معتمدی مدیر عامل صنایع شیر نیز در زمینه توزیع عادلانه شیر اظهار داشت: بالا بردن سطح تولید شیر در کشور نیازمند برنامه‌های زمان بندی شده و دقیقی است ولی در حال حاضر با توجه به اینکه شیر جزو کالاهای اساسی قرار گرفته است تنها راه این است که کنترل بیشتر و دقیقی روی توزیع انجام بگیرد و در وهله اول آن کسانی که بیشتر نیازمند شیر هستند در اولویت قرار بگیرند و سپس افرادی که کمتر به شیر احتیاج دارند.

برنامهٔ افزایش تولید

معاون امور دام وزیر کشاورزی درخصوص اقدامات افزایش تولید شیربیان داشت: در زمینه دامهای دورگ با توجه به تجربهٔ تلخی که در گذشته داشتیم نزدیکترین نقطه انتقال بدهیم که بعنوان مثال یک روستائی جهت مریض شدن گاوش مجبور به پیمودن راه بسیار وآمدن بشهر نشود.

جریانهای منحرفی سعی می کنند...

بقیه از صفحه ۱۰

بزرگترین بحرانی که شهربانی و نیروهای انتظامی ما با آنها روبرو هستند همین تنشها است. فعل و انفعالاتی وجود دارد که هنوز خط حق و باطل از هم شناخته نشده آن نیروهائی که بنام خط امام که بحق این نام را گرفتند هنوز پالایش پیدا نکرده وچهره خودش را نشان نداده مرز انقلابی و ضدانقلابی چندان روشن نیست در نتیجه پلیسی که آن شرایط سخت را گذرانده طبیعی است که در این مرحله با تردید با مسائل روبرو میشود ما می‌بینیم که جریانهای منحرفی سعی میکند نیروهای نظامی و انتظامی را از مردم جدا کند و پیوند موجود را از بین ببرد و از سوی دیگر باگرایشهائی روبرو میشویم که سعی میکنند نیروهای انتظامی را در مقابل مردم قرار دهد. ما امروز روشن‌تر از گذشته قادر هستیم به وقایعی که در امجدیه اتفاق افتاد نظر کنیم ما امروز بهتر از گذشته میتوانیم به آنچیزی که در سال گذشته در دانشگاه تهران اتفاق افتاد نگاه کنیم.

نخست‌وزیر اضافه کرد: درآن جریانها هدف این بود که بنحوی ارتباط حقیقی و واقعی مردم باپلیس گسیخته شود و این نیروهای پاسبان جان مردم درمقابل مردم قرارگیرند وتبدیل به ابزارسرکوب شوند اما انقلاب مامعجزه ساز است حضور مردم درصحنه و آن پیامی که نیروی پلیس درجریان انقلاب بخوبی دریافته بود مانع شد که این نیروها درمقابل مردم قرارگیرند.

مهندس موسوی دربخش دیگری ازسخنانش اظهارداشت: ضد انقلاب درچند جبهه شکست خورد که یکی ازآنها همان جدائی انداختن بین نیروهای نظامی و مردم بود. نیروهای انتظامی بخاطر پیوند خودبامردم کم‌کم درکنارخط امام قرارگرفتند همانطورکه توده‌های بیشماری درکنارا‌ین خط قرار گرفتند تحولی که درملت ماجهت تفکیک خط حق و باطل ایجاد شد، نیروهای انتظامی ازاین حرکت بهیچوجه جدائی نداشتند.

●نقش اداره سیاسی، ایدئولوژیک درشهربانی

وی گفت: من زمانیکه نقش سیاسی، ایدئولوژی رامی‌بینم احساس میکنم یکی ازمهمترین اهدافی راکه ایجاد میکند ایجاد پیوند بین مردم ونیروهای انتظامی است درواقع خطرجزیره شدن وتبدیل به ابزار قدرت شدن توسط این دوایر ازبین خواهد رفت بخاطر اینکه روحانیت که افراد خودرازمردم میگیرند ازخود مردم هستند وتازمانیکه نیروهای انتظامی این پیوند راحفظ کرده باشند، راه کج نخواهند رفت و درمقابل مردم نخواهند ایستاد.وقتی که درجامعه‌ای شهادت بصورت یک ارزش اصلی درمیاید ومساله مرگ حل میشود درآن جامعه این امکان بوجود خواهد آمد که آن سدهائی که بخاطر قدرتهای استعماری بزمین دوخته بودند برداشته شود ودرمقابل قدرتهای استکباری قراربگیرد ماآنچیزی که درنظام سابق با آن روبرو بودیم وبزرگترین فاجعه محسوب میشد همین احساس حقارت بود غربیهای استعمارگر که درراس آنها آمریکا قراردارد بما بعنوان یک خرگوش آزمایشگاهی نگاه میکردند علاوه براینکه همه چیز مارابه یغما میبردند بعنوان یک انسان برتر بما نگاه میکردند. ماباهمین دستهای خالی ومردم ایثارگر خودمان میتوانیم برتمام ارزشهای کاذب بشوریم و درمقابل آمریکا بایستیم وفریاد مرگ برآمریکا بکشیم مادرآن حالت ازحالت خرگوش آزمایشگاهی بودن درآمده‌ایم و شرف انسانی رادردل خودزنده کرده‌ایم.

نخست‌وزیر افزود: من تصور میکنم درطول انقلاب اگر هیچ چیزی بدست نمی‌آوردیم جز همین برگشت بخود بازهم ما همه چیز رابدست آورده‌ایم ورزمندگان ماباهمین نیرومبارزه میکنند. دردل رزمندگان ماخوفی ازتکنولوژی پیچیده غرب و شرق و لشگرهای سازمان یافته دشمن و سلاحهائی که ازطریق کشورهای مرتجع منطقه و ازسوی آمریکا وابرقدرتها به عراق روان است. نیست ومابايد این نعمت راشکر گزارباشیم و آنچیزی که برای نیروهای انتظامی مامطرح است حفظ ارتباط بامردم است، مااگر توانستیم درکنارمردم قراربگیریم و پیوندها راحفظ کنیم این نیروها قدرتمندتر خواهند شد چون درجوامع انسانی هیچ نیروئی بالاتر ازنیروی مستجم مردم بپاخاسته‌ای نیست که بخاطر هدفهای مشخصی میجنگند زمانیکه جامعه متحول میشود بجائی میرسد که دراین جامعه سعادتمندترین فرد کسی است که در راه حداشهید میشود بهترین کس، کسی است که به مردم مستضعف خدمت کند ما ملتی داریم باارزشهای زیبای الهی که بزرگترین رنجها رامتحمل میشوند اما این ارزشها راازدست نمیدهند وپلیس درخدمت چنین مردمی است که خدمتگزاری چنین مردمی نعمت بزرگی محسوب میشود وخدمت کردن به مردمی بی‌فرهنگ - جاهل وباارزشهای کاذب افتخارنیست پلیس بودن برای مردمی که مثل رژیم آمریکا برآن حاکم باشد افتخار نیست ایثارگری برای مردم جانبازی که درراه خداجان میبازند افتخاربزرگی است.

بازار تهران فردا تعطیل است

روابط عمومی کمیته امور صنفی تهران باصدور اطلاعیه‌ای اعلام کرد که بازار تهران بمناسبت شهادت حضرت فاطمه الزهرا(س) فردا تعطیل خواهد بود متن اطلاعیه چنین است.

بسمه تعالی

بدینوسیله به اطلاع عموم میرساند که روز ۱۳ جمادی‌الاول مطابق با سه شنبه ۶۰/۱۲/۱۸ که مصادف است با سالگرد شهادت جانگداز یگانه دخت پیامبراکرم(ص) حضرت صدیقه کبری فاطمه زهرا (س) اولین بنیانگذار نهضت زن دراسلام وروزی که ابری تیره سراسر آسمان مدینه را فراگرفت.

به همین مناسبت بازاریان تهران طبق معمول سنواتی ضمن تعطیل بازار درمجالسی که به همین مناسبت تشکیل میشود به سوگ نشسته وازساحت مقدسش پیروزی رزمندگان اسلام را خواستارند.

در پی توافق بین مقامات ایران وترکیه

امکانات صدور نفت و گاز ایران از طریق ترکیه فراهم شد

بامداد دیروز پس ازملاقات مهندس غرضی وزیر نفت جمهوری اسلامی و تورکو اورل معاون نخست‌وزیر ترکیه اعلام شدکه ایران وترکیه به توافقهائی دررمینه تامین نفت وگاز ترکیه، رسانیدن گاز ایران به بازارهای اروپائی از طریق این کشور وهمچنین توسعه روابط دو کشور دررمینه پتروشیمی صورت گرفته است. خبرنگارش حدود ۲ ساعت بطول انجامید ازمهندس غرضی نتایج این گفتگوها را جویاشد. مهندس غرضی گفت مساله اصلی دررابطه با برادران ترک روابط منجمی است که بتواند دوملت را براساس سوابق فرهنگی وتاریخی واسلامی به یکدیگر نزدیک کند. وی افزود قریب یکصدسال است که روابط بین ما گسسته شده است.

خبرنگار خبرگزاری جمهوری اسلامی درمورد توافقهای احتمالی با هیئت ترک سوال کرد. وی گفت: درمذاکراتی که با هیئت ترک انجام شد به چند توافق دست یافتیم ازجمله ترکها قبول کردند که یک خط لوله نفت به سواحل ترکیه کشیده شود وبدنبال این توافق مطالعات‌مربوطه آغاز خواهد شد.

توافق دیگری که طی این مذاکرات صورت گرفت این بود که دولت ایران نیاز ترکیه به گاز را برآورده سازد و ازاین موقعیت هم ما و هم ترکها میتوانیم بهره ببریم. وسومین اصلی که مورد توافق قرارگرفت رساندن گاز ایران به اروپا ازطریق خط لوله‌ای که ازخاک ترکیه خواهد گذشت بود.

مهندس غرضی درپاسخ به این سئوال که عملیات این پروژه‌ها ازکی آغاز خواهد شد گفت: بنظرما شروع مذاکرات بطور کلی کارها راتسریع بخشیده ومن قبلاً تصورنمیکردم که کارها به این سرعت جلو بیفتد.

وزیرنفت میزان نفت خام صادراتی به ترکیه رارقمی حدود ۴ میلیون تن درسال اعلام کردوافزود معامله نفتی باترکیه براساس پول نقدی انجام میشود ولی مامینوانیم مصالح ومواد مورد نیازمان رابیرا ترکیه خریداری کنیم و دراین رابطه یک معامله دویست هزارتنی شکر مورد گفتگو قرار گرفته وهمچنین احتمال میرود که وزارت نفت مقداری ازنیازهای خویش ازقبیل لوله‌های گاز از یک دوم اینچ تاشش اینچ وهمچنین مواد افزودنی برای صنایع نفت راتحای پول نفت ازترکیه تحویل بگیرد وگندم، گوشت وتراکتور وبهارهای صنعتی وبازرگانی که دروزارتخانه‌های مربوطه مورد بحث قرارگرفته نیز میتواند بعنوان کالاهای دیگری که مورد نیاز کشورمان است درمعامله نفتی باترکیه مورد نظر قرارگیرد. به هرحال فروش نفت ما به ترکیه درمقابل پول انجام خواهد شد ولی اگر آنان احساس مورد نیاز ما را در اختیار دارند میتوانند بجای قیمت نفت اینگونه احساس رابه ماتحویل دهند .وزیرنفت درپایان گفتگو اظهارداشت: توسعه روابط درزمینه پتروشیمی بین دوکشورنیز دراین جلسه مورد گفتگو قرارگرفت.

خبرنگارخبرگزاری جمهوری اسلامی می‌افزاید، ازسوی ایران مهندس غرضی وزیرنفت، طاهری نخعآبادی، دکترهمردوست وخردمند معاونین وزارت نفت وچندتن دیگر ازمسئولان ومدیران این وزارتخانه وازسوی ترکیه تورکوت اورل ومشاور وی وچندتن ازمقامات دولتی وبازرگانی وصنعتی این کشوردرگفتگوها شرکت داشتند.

بمنظور افزایش تولید مینی‌بوس و اتوبوس

ظرفیت کارخانه پنتوزبه ۶۶۰ دستگاه اتاق درسال افزایش خواهد یافت

بمنظور افزایش تولید مینی‌بوس و اتوبوس از این پس کارخانه اتاق‌سازی پنتوز ایران میزان تولید سالانه خود را از یکصد دستگاه به ۶۶۰ دستگاه اتاق افزایش خواهد داد. مهندس انگجی مدیرکل صنایع ومعادن استان مرکزی که اخیراً در سفر به شهرستان ساوه کارخانه مذکور رامورد بازدید قرارداده است. صبح دیروز درگفتگوئی باخبرنگارخبرگزاری جمهوری اسلامی مرکز اراک اعلام کرد براساس طرحی که جهت توسعه کارخانه پنتوز ایران ارائه شده این کارخانه قادرخواهد بود میزان تولید خود را از یکصد دستگاه به ۶۶۰ دستگاه اتاق مینی‌بوس، اتوبوس و آمبولانس درسال برساند. وی سپس بااظهار این مطلب که طرح توسعه کارخانه اتاق سازی پنتوز ایران مورد تائید کارشناسان ایران ناسیونال نیز قرارگرفته است گفت: با اجرای این طرح کارخانه مذکور به میزان ظرفیت خودارایران ناسیونال شاسی وموتور تحویل خواهد گرفت. وی درپایان افزود این کارخانه علاوه برفعالیتهای فوق‌الذکر دارای تعمیرگاه بسیار مجهز میباشد که ضمن تامین قطعات یدکی کلیه تعمیرات و صافکاری خودروهای محصولات ایران ناسیونال راانجام میدهد.

سرپرست مرکز گسترش خدمات تولیدی و عمرانی همدان:

با تشکیل ۷۰ شرکت تعاونی تولیدی و عمرانی، ۷۰۰ نفر از فارغ‌التحصیلان جذب کار شدند

مرکز گسترش خدمات تولیدی و عمرانی استان همدان با صرف هزینه‌ای بالغ بر ۲ میلیارد و یکصد میلیون ریال ونیز با جذب ۸۰۰ تن از فارغ‌التحصیلان ومتخصصین بیکارتوانسته است از بدو فعالیتهای خود ۸۶ طرح صنعتی، کشاورزی، خدماتی عمرانی را درسطح استان همدان- تاسیس و بمرحله تولید برساند که درحال حاضر ۷۰ شرکت تعاونی وعمرانی مورد بهره‌برداری قرار دارد.

ملکپور سرپرست مرکز گسترش خدمات تولیدی وعمرانی استان همدان در یک گفتگوی اختصاصی باخبرنگار خبرگزاری جمهوری اسلامی ضمن اعلام این خبر افزود: از اوایل سال ۵۹ تاکنون با تامین اعتبار از طریق بانک سپه وتضمین وزارت کشور ۸۶ شرکت تعاونی تولید درزمینه‌های صنعتی، کشاورزی، دامداری مرغداری و خدماتی در سطح استان همدان ایجاد گشته است که از این تعداد ۲۶ شرکت تعاونی درزمینه‌های صنعتی فعالیت دارند و تولیدات آنها عبارتست از نایلکس و کیسه‌های پلاستیکی، بلوک وتیرسیمانی، ادوات برقی، قطعات چدنی، ورق آلومینیم، تانکر و دیگر منابع ذخیره‌سازی مواد سوختی، نساجی بوبین و ترانشهای برق، بیل و ماشین‌آلات نجاری، دیگهای شوفاژ، سویچ و کلید وقفل، قالبهای قطعات صنعتی، همچنین ۱۰ شرکت درزمینه‌های ساختمانی و عمرانی، ۹ شرکت برق رسانی، ۲ شرکت حفاری، ۹ شرکت زراعی و خدمات زراعی ۳ شرکت خدماتی، ۱۲ شرکت گاوداری، ۸ شرکت مرغداری و یک شرکت جوجه‌کشی شرکت تعاون وتولیدی جوجه یکروزه راسبچیک که هفته گذشته با صرف هزینه‌ای بالغ بر ۸۳ میلیون ریال شروع به بهره‌برداری نموده است.

برادر ملکپور همچنین درمورد نحوه فعالیتهای شرکت تعاون تولیدی جوجه یکروزه راسبچیک افزود، این شرکت با ظرفیت تولید سالانه در حدود ۹ میلیون قطعه جوجه میتواند احتیاجات دیگر استانهای مجاور را نیز دراین زمینه رفع نماید.

سرپرست مرکزگسترش خدمات تولیدی و عمرانی استان همدان دررابطه با میزان تولید و نوع فعالیتهای شرکتهای گاوداری، زراعی‌ومرغداری گفت:شرکتهای گاوداری ظرفیت نگهداری ۷۶۰ رایس گاو شیری و نیز پرورش ۴۵۰ راس گاو گوشتی را دارند که درحال حاضر ۵۲۰ راس گاو شیری در شرکتهای مربوطه نگهداری میشود و تاکنون نیز ۱۱۰ راس گاو گوشتی به بازار عرضه شده است.

همچنین زمینهای زیرکشت شرکتهای زراعی و گاوداری این مرکز بالغ بر ۴۵۰ هکتار و ظرفیت مرغداری‌های گوشتی در هر دوره ۱۶۰۰۰ قطعه میباشد، که اگر جوجه لازم به آنها برسد سالیانه ۵ دوره میتوانند تولید نمایند.

همچنین ظرفیت مرغداری‌های تخم‌گذار نیز ۱۴۶ هزار قطعه مرغ است که تا کنون ۱۶۸ هزار قطعه آن تامین گردیده است.

برادر ملکپور درمورد چگونگی وانگیزه فعالیتهای مراکز گسترش خدمات تولیدی و عمرانی در کشور گفت با توجه به وجود بارهای اشتغالات کاذب در زمان طاغوت و نیز تولیدات و ایجاد مراکزی که منجر به وابستگی بیشتر کشور میگردید بعد از پیروزی انقلاب اسلامی ایران موفق‌ترین طرحی که برای ایجاد اشتغال پیشنهاد گردید طرح ایجاد مراکز گسترش خدمات تولیدی بوده است که در ابتدای امر تنها بمنظور جذب فارغ‌التحصیلان بیکار از سوی شورای انقلاب بود و متعاقب آن ایجاد شرکتهای تعاونی تولیدی در سطح کشور از اواخر سال ۵۸ آغاز گردید وی همچنین در این مورد افزود این طرح علاوه بر ایجاد اشتغال اهدافی را نیز در جهت تغییر نظام ارزشی غلط حاکم بر افکار جوانان و بکارگیری نیروهای فعال آنان- مبارزه با تمایلات پشت میزنشینی، گسترش روحیه تعاون و کنترل تولید در سطح کشور و قطع وابستگیها دنبال نموده است.

برادر ملکپور در خصوص چگونگی اولویتها در زمینه اجرای طرحها و برنامه‌های آتی مرکز گسترش خدمات تولیدی و عمرانی استان همدان گفت: اگر مسئله زمین حل بشود و یا از طریق ارگانهای مربوطه زمین مورد نیاز دراختیار این مرکز گذارده شود بیشتر آمادگی تشکیل شرکتهای دیگری را در زمینه‌های کشاورزی و صنعتی داریم و اولویتهای خاصی بویژه درمورد طرحهای اشتغال‌زا و طرحهایی که بار ارزی کمتری داشته و تابع نظام تولیدی و اقتصادی کشور باشند قائل هستیم.

هیئت اقتصادی ترکیه با وزیر صنایع ملاقات کرد

همچنین آقای (تورگوت اوزال) معاون نخست وزیر و مسئول برنامه ریزی اقتصادی ترکیه صبح دیروز با مهندس مصطفی هاشمی وزیر صنایع کشورمان دیدار و گفتگو کرد.

بگزارش خبرگزاری جمهوری اسلامی در این دیدار مسائل مربوط به همکاریهای صنعتی دو کشور، تبادل کارشناس و ایجاد شرکتهای فنی مشترک صنایع نفت و گاز و راه و ترابری مورد بحث و تبادل نظر قرار گرفت. در این مذاکرات وزیر صنایع ایران پیشنهاد کرد جهت بررسی نیازهای تکنیکی و کالایی صنایع دو کشور کمیته مشترکی بین ایران و ترکیه تشکیل شود و این کمیته سالی یکبار در ایران ویکبار در ترکیه تشکیل جلسه دهد.

وی تاکید کرد در زمینه‌هایی که صنایع دو کشور بصورت مکمل یکدیگرند میتوان با ارائه طرحهای مناسب اینگونه صنایع را تکمیل کرد. وی در پایان گفت: ما در اولین فرصت هیئت های فنی خود را به ترکیه خواهیم فرستاد تا امکانات صنعتی شما را بررسی کنند و همکاریهای دو کشور مسلمان و دوست که از نوع همکاریهای استراتژیک است هرچه بیشتر گسترش یابد. همچنین طی مذاکرات دیروز(تورگوت اوزال) معاون نخست وزیر ترکیه پیشنهاد کرد در زمینه های پتروشیمی کود و صنایع استراتژیک پس از باردید و حل و فصل مسائل یک شرکت مشترک ایران و ترک تاسیس شود. همچنین کارشناسان میتوانند صنایع نیمه تمام دوکشور را بررسی کرده و با تبادل کادر فنی و وسائل این نوع کارخانجات بمرحله بهره برداری برسند.

وی همچنین پیشنهاد کرد جلساتی در خصوص صنایع خودرو سازی تشکیل شود تا در این زمینه کارخانجاتی که با ظرفیت پایین کار میکنند با همکاری دو کشور به ظرفیتی قابل قبول برسند و حتی در بعضی زمینه ها خط تولید کارخانجات رامینوان تغییر داد که وسائل مورد نیاز دو کشور را تولید کنند. براساس این گزارش طی این مذاکرات قرار شد سرپرست کارخانه تراکتور سازی ترکیه از کارخانجات تراکتور سازی تبریز بازدید بعمل آورد و در صورت تشابه سیستم این دو کارخانه همکاریهای دو کشور در این مورد بمرحله اجرا درآید.

واحد تولیدی جوجه یک روزه راسبچیک آغاز بکار کرد

به گزارش خبرنگار واحد مرکزی خبر از همدان تعاونی تولیدی جوجه یکروزه را سبچیک که براساس طرح اشتغال فارغ‌التحصیلان بیکار توسط جمعی از فارغ‌التحصیلان و با سرمایه ۸۳ میلیون ریال از محل اعتبارات مرکز گسترش خدمات تولیدی وعمرانی استان تاسیس شده است، از هفته گذشته با تولید ۲۰۰ هزار قطعه جوجه یکروزه کار خود را در جهت خودکفائی آغاز کرد. این شرکت با درنظر گرفتن تحریم اقتصادی و وجود مشکلات ناشی از جنگ تحمیلی میتواند گامهای موثری در جهت خودکفائی استان همدان از لحاظ ورود جوجه یکروزه بردارد و درصورت تحویل مناسب و به موقع تخم مرغ نطفه دار این شرکت قادر خواهد بود علاوه بر تامین کلیه نیازهای استان همدان ازنظر جوجه یکروزه، در توزیع جوجه، به استان‌های محاور نیز نقش ارزنده و قابل توجهی داشته باشد.

توسط بنیاد مسکن از سال گذشته تاکنون

۱۶۲ واحد مسکونی در سیستان و بلوچستان احداث شده است

از سال گذشته تاکنون ۱۶۲ واحد مسکونی با هزینه ای بالغ بر ۱۵۰ میلیون ریال از سوی بنیاد مسکن سیستان و بلوچستان در شهرهای زاهدان، زابل و بخشهای تابعه این استان جهت سیل زدگان و افراد مستضعف احداث و تحویل گردیده است. جواهری مسئول بنیاد مسکن سیستان و بلوچستان در گفتگوئی با خبرنگار خبرگزاری جمهوری اسلامی ضمن اعلام خبر فوق گفت: طی سالجاری ۸۰ درصد از عملیات احداث ۶۰ واحد مسکونی در حوالی خاش و ۳۰ واحد مسکونی در بمپور ایرانشهر جهت اسکان سیل زدگان با هزینه ای معادل ۹۴ میلیون ریال به اتمام رسیده و تا اردیبهشت ماه سال آینده مورد بهره برداری قرار می گیرد.

وی

سمینار مشترک روسای شهربانیها ودوایر سیاسی ایدئولوژیک بکارخود ادامه داد

نخست وزیر:

جریانهای منحرفی سعی میکندنیروهای نظامی وانتظامی را از مردم جدا کند

سرویس خبری دومین سمینار مشترک روسای شهربانیها ودوایر سیاسی ایدئولوژیک سراسر کشور صبح دیروز با سخنرانی سرهنگ حجازی ریاست شهربانی به کارخود ادامه داد بگزارش خبرنگار سرویس خبری« جمهوری اسلامی» دردومین روز این سمینار که ساعت ۸ صبح دیروز وباحضور تیمسار ظهیرنژاد رئیس ستاد مشترک وحجت الاسلام موحدی کرمانی نماینده امام درشهربانی وکلیه روسای شهربانیها ودوایر سیاسی ایدئولوژیک سراسر کشور نیز حضور داشتند.

ابتدا آیاتی چند از کلام‌الله مجید تلاوت شد.

اظهارات سرهنگ حجازی رئیس شهربانی

آنگاه سرهنگ سید ابراهیم حجازی رئیس شهربانی‌جمهوری اسلامی ایران طی سخنان مبسوطی به تشریح عملکرد شهربانی درسه سال پس از انقلاب پرداخت و ضمن اشاره به موقعیت شهربانی دررژیم منحوس پهلوی گفت:

این یک واقعیت انکارناپذیر است که شهربانی درگذشته چماق رژیم بود. لذا مردم ما حق دارند تا نسبت به اعمال گذشته ما بدبین باشند و تا موقعی که به این باورنرسند که بینش و عمل ما منطبق بااسلام راستین نشده است، حق دارند تا مارا قبول نداشته باشند واداره سیاسی ایدئولوژیک نیز حق دارد تا نگران و ناظر برکارهای ما باشد.

سرهنگ حجازی افزود:

آنچه در ۵۰ سال گذشته برما گذشت همواره براین محور وهدف استوار بود تادین رااز سیاست جداناگاه دارد ولذا آنچه راکه ما امروز بعنوان یک کمبود معنوی درپرسنل شهربانی احساس می کنیم ناشی از همین جدائی دین ازسیاست وخود محوری بجای خدا محوری بوده است.

رئیس شهربانی آنگاه به تشریح چگونگی جذب نیروهای خلاق و صادق که بواسطه فقر مادی و عدم امکانات لازم جذب نیروهای نظامی و انتظامی می شدند و تحت تاثیر تعالیم و سیستم آموزشی گذشته تبدیل به یک نیروی مقابل مردم درآمده بودند پرداخت و گفت:

درگذشته کاراختناق به جائی رسیده بود که ما حتی جرات نمی کردیم به مسجد برویم. ولی پس ازپیروزی شکوهمند انقلاب اسلامی، این اختناق ها و تعالیم استثمار جای خودرا به اعتبارها وارزشهای نوین و متکی به تعالیم عالیه اسلام داد.

و دراین فرصت پس از گذشت سه سال ازپیروزی انقلاب ما عمیقاً از تمام مسئولین عزیز و بخصوص برادران سرپرست دوایر بهای ایدئولوژیک تقاضا داریم تا برای احیای شخصیت پلیس درجامعه اسلامی و تقویت بعد معنوی و اسلامی جامعه پلیس بیش از پیش کوشش کنند. رئیس شهربانی درادامه سخنانش گفت:

کدام فرمانده متعهدی است که ازرشد وتقوی وایمان و آگاه وآزادشدن افراد و پرسنل خود ناراحت باشد و دراین رابطه مابراین باور هستیم که انشاءالله شهربانی و پرسنل مسلمان و متعهد آن به مرحله‌ای برسند تا دیگر نیازی به سازمان سیاسی ایدئولوژیک نداشته باشد.

رئیس شهربانی آنگاه در رابطه با تغییرات بنیادی و معنوی در بینش پرسنل شهربانی گفت: ما بر این باور هستیم که تمامی کسانی که درشهربانی هستند می خواهند هرکدام به تنهائی یک حرباشند.

سرهنگ حجازی آنگاه به تشریح مسائل و مشکلات جاری شهربانی پرداخت و تاکید کرد آنچه راکه مادراین چند ماهه اخیر بدست آورده ایم بسیار مفیده بوده است وهمواره نیز روبه تکامل وتزاید است.

پس از سخنان رئیس شهربانی، حجت الاسلام شهیدی قائم مقام اداره سیاسی ایدئولوژیک شهربانی دررابطه با اساسنامه دوایر سیاسی ایدئولوژیک توضیحاتی داد.

● اظهارات معاونت انتظامی شهربانی

و آنگاه برادر مصطفی هوشیار معاون انتظامی شهربانی سخنانی ایراد کرد. ابتدا وی دررابطه با مسئولیت جدید خود درسمت معاونت انتظامی شهربانی گفت: ما همانطور که اسلام عزیز نیز تاکید فراوان کرده است. مقید و تابع نظمی انقلابی هستیم.

اما نه آن نظمی که برای دست یافتن بدان حقیقت دیگری را قربانی آن کنیم.

برادر هوشیار آنگاه در رابطه با برخورد مسئولین دوایر سیاسی ایدئولوژیک با پرسنل شهربانی گفت: از برادران عزیز روحانی که در دوایر سیاسی ایدئولوژیک هستند تقاضا دارم برای بررسی کار پرسنل شهربانی به عملکرد وی در بعد از انقلاب توجه داشته باشید. زیرا ما بر این باور هستیم همین که این پرسنل تاکنون مانده اند انشاالله دلیل بر صداقتشان است برادر هوشیار آنگاه ضمن بررسی ریشه‌های نارسائی موجود در انتقال فرهنگ اسلامی به پرسنل نظامی و انتظامی گفت:

اگر برادران مسئول در دوایر سیاسی ایدئولوژیک تنها به حرف زدن و ارشاد و هدایت ربانی و انتشار کتاب و نشریه قناعت کنند و به ریشه آن چه بر فرهنگ ما گذشته است توجه نداشته باشد و آنچه را که می گویند خود عمل نکنند باید بدانیم که راه به جائی نخواهیم برد. زیرا وقتی پرسنل شهربانی همراه با ادعا از ما عمل هم ببینند مسلماً راه ما را باور خواهند کرد و در آن مسیر گام برخواهند داشت.

آنگاه نماینده محترم امام در شهربانی پشت تریبون قرار گرفت و از مهندس موسوی نخستوزیر دولت جمهوری اسلامی ایران دعوت به سخنرانی کرد.

● اظهارات مهندس موسوی نخست وزیر

آنگاه مهندس موسوی طی سخنانی گفت: سخن گفتن در این محیط برای انسان تکان دهنده است. گاهی از اوقات انسان ازاینکه به زندگی گذشته خود نظری کند گریز دارد، راجع به ذائقه بدی که مردم از شهربانی و حتی از زندگی خود در رژیم پیشین داشتند چیزهای بسیاری گفته شده بنظر من نگاه کردن به عللی که آن خاطره تلخ را بوجود میاورد در همین نقطه که پلیس و مردم با هم در هم آمیخته و یکی شده بسیار مفید است.

نخست وزیر گفت: یکی از جاسوسان«سیا» که از این سازمان روی گردانده بود در کتاب خودش نوشته است: در سراسر جهان نیروهای پلیس در تعقیب و آزار مردم خود هستند و ناآگاهانه تصور میکنند که به مردم خود خدمت میکنند اما درواقع با دستور سازمانهای جاسوسی و از طریق روسای خود به اینگونه اعمال دست میزنند

نکته بسیار ظریف این است پلیس درشرایط خفقان احساس میکند که به مردم خدمت میکند که این نیز از جهل و عدم اطلاع است که مختص به یک گروه و یک دسته نیست زمانیکه پیوند واقعی بین سازمانها و مردم وجود نداشته باشد ارگانها در مقابل مردم قرار میگیرند اما بعد از انقلاب مردم پلیس را می‌یابند و پلیس مردم را چرا که انقلاب جهت برگشت به سرچشمه زلال اسلام را ندا میدهد که پلیس از مردم جدا نیست و با مردم است.

●پلیس و مردم

نخستوزیر افزود: بعد از انقلاب شاهد هستیم که پلیس و مردم از همجدا نیستند اما نگرانیهائی وجود دارد این نگرانی دو طرفه است و هر دو آنها بخاطر همان سابقها است.

وی گفت: بعد از انقلاب ما با تنشهای سیاسی روبرو هستیم و

بقیه‌درصفحه ۹

وظیفه‌فراموش‌شده

بقیه از صفحه اول

زنده کشده وظیفهٔ فراموش شده درمیان همهٔ خفتگان است ارخون خالد استامبولی و حسین عباس وطارق الرمورو عبدالحمید سلام وعبدالسلام فرج، هرجا که ساداتی باشد چریکی نیز خواهد بود که فریاد «الجهاد» سردهد وبرزندگی ننگین وابستگان نقطه پایان بگذارد.

مقاومت قهرمانانه این مجاهدان نشان داد که برای نمیری و فهد وشاه حسین و صدام و... نیز تاریخ حماسه‌های استواری از دیگر مجاهدان، خواهد سرود واربابان این جماعت نوکر صفت نیراز چنگ انتقام نخواهند رست.

کسانی که امروز حکم اعدام فرزندان ملت مصررا صادر کردند بدانند که برای همیشه خشم مردم مسلمان مصر مترصدزندگی آنان است. سرکوب وخفقان مردم هیچگاه نتوانسته ونخواهد توانست خیانتکاران رااز خشم ملت‌ها درامان دارد همچنان که شاه وسادات نیز نتوانستند بااین شیوه کاری ازپیش برند. محکومان بی دادگاه قاهره فریادی به بلندی مرگ وابستگان آمریکا درسرزمین رنجدیده ومحروم هستند. پژواک این فریاد در لابلای صخره‌های ایمان همراهانی که درهرجای مصر حاضرند، طنین خواهد انداخت وطوفانی برخواهد انگیخت که طومار هستی جانشینان فرعون رانیز درهم خواهد پیچید.

عبدالسلام فرج و یاران او« وظیفه فراموش شده»ی همهٔ مسلمانان مصروهمه مسلمانانی که هنوز هجوم جهانخواران راپاسخ نگفته‌اند، باخون خود نوشتند واین نوشته‌ای‌ست که تامرگ تمام سرسپردگان ودشمنان اسلام بر لوح دل هرمسلمانی باقی خواهد ماند.

امپریالیسم بیهوده تلاش می کند که با به شهادت رساندن این عزیزان، وحشت خویش رااز حضور اسلام درمیان مسلمانان کتمان نماید. اینان اولین وآخرین شهیدان ملت مصر نخواهند بود. سالهاست که مردم مصرتاوان بیداری خویشراداده‌اند وپس ازاین نیز بی تردید درراه بیداری خویش قربانی های عزیزتری را خواهند داد، مبارزه مردم مصر اززمان پوسیده‌ترین فرعون تاریخ مصر آغاز گشته و درمقابل فرعون امروزین نیز ادامه می یابد و سرنوشت او را نیز به ناصیه شوم گذشتگانش پیوند خواهد زد.

تاریخ درانتظار چنان روزی نشسته است زیرا خون محکومان بی دادگاه قاهره بذرفریاد را در خاک خوب مصر بارورخواهد کرد.

وزیرا«وظیفه فراموش شده» دارد کم کم جای خودرا دریادها بازمی کند.

وزیرا« وظیفه فراموش شده» ترکیب لغوی بحث انگیزیست.

احضاریه

بدینوسیله بآقای امین امینی فرزند امان... اهل و اقدان کاشان ابلاغ میگردد جهت رسیدگی به پرونده مطروحه دراین دادسرا حداکثر تا ۱۰ روز خود را به دادسرای انقلاب اسلامی کاشان معرفی نماید.

ضمناً به کلیه کسانی که از تامبرده شکایتی دارند ابلاغ می‌شود مدارک و شکایات خود را به این دادسرا ارائه نمایند.

جانشین دادستان انقلاب اسلامی کاشان

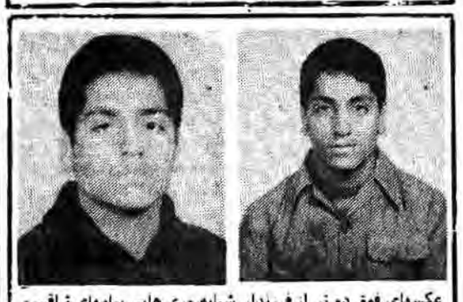

عکسهای فوق دو تن از فرزندان شبانه‌روزی هانی بنامهای ثاقب و ثابتشهابی که دوقلو می‌باشد درتاریخ ۴۳/۱۱/۱۳ درخیابان آرامگاه توسط پاسبان پیدا شده‌اند. از آشنایان و بستگان آنها تقاضا می‌شود با تلفن ۲۲۳۱۰۴ شبانه‌روزی هانی تماس و بدینوسیله والدین گمشده‌شان را بیابند.

شرکت جانبازان انقلاب اسلامی

دربازیهای آسیایی هند

تهران- خبرگزاری جمهوری اسلامی ایران- درجلسه‌ای با حضور مصطفی داودی سرپرست سازمان تربیت‌بدنی جمهوری اسلامی ایران مسائل و مشکلات ورزشی جانبازان انقلاب و معلولین مورد بحث و بررسی قرار گرفت، درآغاز این جلسه سرپرست سازمان تربیت بدنی باتاکید بر ضرورت همکاری مسئولان ورزشی استانها با این فدراسیون اظهارداشت جانبازان انقلاب حق عظیمی برگردن همه ما دارند درمورد ورزش این گروه سازمان تربیت‌بدنی باوجود آنکه امکاناتش ضعیف است لیکن بشرط آنکه بنیادی کارشود، با کمک گرفتن از سایر نهادهای انقلابی اسلامی مانند بنیاد شهید، سپاه پاسداران و ارتش هیچ محدودیت خاصی وجودندارد و درحد معقول دستمان بازاست. وی با اشاره برلزوم تربیت مربیان ورزش مکتبی گفت: درتمام رشته‌های ورزشی بویژه ورزشهای جانبازان انقلاب و معلولین نیازمبرم به مربیان مکتبی داریم، مربیانی که خودهمت کنند و با امکانات کم بیشترین بازده را داراباشند. وی افزود: هفته آینده مسئولان ورزش بانوان کشور معرفی میشوند. درمورد ورزش خواهران سعی کافی شده است که تمام امور مربوط به آنان از قبیل برگزاری مسابقات بودجه، نوشتن تقویم، برنامه تمرینات و غیره تمام توسط خود خواهران انجام پذیرد، بخصوص با شرط رعایت موازین اسلامی تیمهای ورزشی خواهران میتوانند بخارج از کشور مسافرت کرده و یا میزبان تیمهای ورزشی خارجی درایران باشند، البته درمورد دیدارهای خارجی سیاست کلی سازمان تربیت‌بدنی براین است که بعدورزشی مسابقه‌ها دردرجه دوم اهمیت قرارگیرد، بعدنخست و مهم آن صدورانقلاب اسلامی است که حاصل خون هزاران شهید و جانبازانقلاب و معلول می‌باشد، به همین خاطر درنهمین دوره بازیهای آسیائی که درآبان ماه سال آینده دردهلی برگزارمیشود پنجاه جانبازانقلاب و معلولین جنگ همراه با کاروان ورزشی ایران شرکت میکنند.

درمسابقات بسکتبال ناحیه ۵ آموزش وپرورش اصفهان

تیم مدرسه راهنمائی شهید نامجو به‌مقام قهرمانی‌رسید

مسابقات بسکتبال آموزشگاه های ناحیه ۵ آموزش وپرورش اصفهان با شرکت یازده تیم از مدارس راهنمائی تحصیلی که از اول اسفند ماه جاری بسطور دوره‌ای درسالن ورزش امیرکبیر برگزار شد پس از ۱۵ روز رقابت دیروز تیم بسکتبال مدرسه راهنمائی تحصیلی شهید نامجو به مقام قهرمانی رسید وتیمهای مدارس راهنمائی تحصیلی حلال‌آل‌احمد وامین بترتیب دوم وسوم شدند درمسابقات بسکتبال دبیرستان ناحیه ۵ آموزش وپرورش اصفهان که با شرکت ۵تیم از دبیرستانها وهنرستانهای این شهرستان درسالن ورزشی امیرکبیر برگزارشد. تیم بسکتبال دبیرستان فیض اول شد وتیم های هنرستان انقلاب اسلامی و دبیرستان شهید اکبر عمرانی بترتیب دوم وسوم شدند.

ازسوی دیگر یکدوره مسابقه والیبال با نام جام انقلاب ازسوی صدا وسیمای جمهوری اسلامی ایران مرکز اصفهان با همکاری تربیت بدنی استان وباشرکت ده تیم دانشگاه اصفهان، دارائی، فرهنگ وروستا، فلات ایران، صداوسیما، پیشاهنگ، برق، توحید، استقلال وتام ازعصر دیروز درسالن سرپوشیده تختی اصفهان آغاز شد دراولین دیدار این جام تیم والیبال دارائی موفق شد دردوگیم با نتیجه ۱۵ بر۵ و۱۵ بر ۱۰ بترتیم والیبال دانشگاه اصفهان پیروز شود دردومین دیدار دیروز تیم فرهنگ وروستا دردوگیم ۱۵ بر۱۲ و۱۵ بر۳ تیم والیبال فلات ایران را شکست داد. دنباله مسابقات با دیدار تیم های صداوسیما باپیشاهنگ وبرق باتوحید فردا دوشنبه ادامه خواهد یافت.

نتایج مسابقات ورزشی رود بار قصران

به پاس بزرگداشت ۲۳بهمن سومین سالگرد پیروزی انقلاب اسلامی ایران از سوی تربیت بدنی بخش رود بار قصران چند دوره مسابقه ورزشی در چند رشته بین آموزشگاهها و دسته جات آزاد بشرح زیر برگزار گردید در خاتمه هر مسابقه از سوی تربیت بدنی جوائزی به نفرات اول تا سوم هررشته داده شد.

کشتی

در مسابقات کشتی در ۱۲وزن شرکت کننده بود که اسامی مقامهای اول تا سوم به شرح ذیل است

۲۶کیلو گرم ۱-مالک آقا محسن ۲-خیر اله صالحی ۳-افشین میر محمد حسینی

۲۸کیلو گرم ۱- تورج امینی ۲-عبداله امین ۳-حسن باستانی

۳۰کیلو گرم ۱-علی چکافر۲-ذوالفقار فتحی ۳- سید سعید میر محمد حسینی

۳۵کیلو گرم ۱- امیر صالحی۲- کریم عباسی ۳- خلیل مزینانی

۴۱کیلو گرم ۱- حسن نسیمی ۲- منصور آقا محسنی ۳- احمد کریمی

۴۵کیلو گرم ۱- کاوه امین ۲- جواد حسینی ۳- احمد کریمی

۴۸کیلو گرم ۱- سید علی سید عیسی ۲- داود صالحی

۵۲کیلو گرم ۱- قدرت اله آقا محسنی ۲- محمد اسماعیل عباسی ۳- فتاح میرزائی

۵۷کیلو گرم۱-فرهاد صالحی ۲- منوچهر حاجی زاده۳- حسین آقا محسنی

۶۲کیلو گرم ۱- رحمان عباسی ۲- مرتضی صالحی

۶۸کیلو گرم :۱- محمد صالحی- ۲- مسعود پذیرائی ۳- جواد صالحی

۶۸کیلو گرم ۱- امر الله حسینی ۲- محمد امینی

همچنین در مسابقات پینگ پنگ که بین معلمین آموزشی برگزار شد افراد زیر به ترتیب ابراهیم همت عبدالواحد شمشکی واحد خان احمدی به مقام اول تا سوم دست یافتند.

در ضمن مسابقاتی دررشته پینگ پنگ بین دانش آموزان انجام گرفت که نتایجش به این شرح می‌باشد

دانش آموزان راهنمائی :۱- سعید نوراله میر محمد حسینی ۲- داود صالحی ۳- عباس هاتفی

دانش آموزان دبیرستان ۱- نادر سالارکیا ۲- فرهاد کیا رستمی ۳- علیرضا سالاری

جدول شماره ۳۱

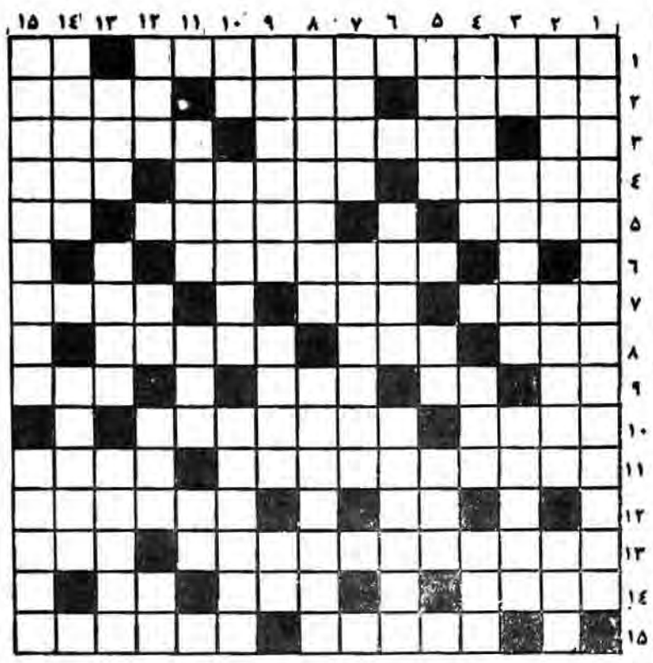

افقی:

۱- اثر رشید و طواط، ادیب ایرانی که تحصیلات خود را نزد امام ابوسعید هروی به انجام رساند- اندک ۲- پروردگار، همه ما را از جمیع آنها مصون بدارد- گیاه- لقب پیامبر بزرگوار اسلام قبل از بعثت ۳- دوستی- علامت مکث- از اشکال هندسی ۴- سرگردان- نام دیگر مجارستان- بخشی از پا ۵- پیشقراول گوسفندان- سروران- از حروف نفی ۶- شهری در منطقه کرمان- ۷- آسوده- از وسایل سوارکاری- ۸- شهر بی‌قانون (به اصطلاح عامیانه)- لافاز....چو در توان زد- سیاست ضدکشاورزی و داشتن طاغوت، باعث رواج این نوع گوشت در کشور شد ۹- اساس- از شکارهای گوهستانی ایران- چپ عربی یا کسر حرفی- [illegible] ۱۰- [illegible] ۱۱- اختراع ورنر هیسنبرگ آلمانی- پرزوار عربی ۱۲- آوای ناشی از حسرت- همسایه دیوار به دیوار ۱۳- «تصر»، یکی از آثار این نویسنده چکسلواکیائی است- صورت غذای رستوران ۱۴- از بازیچه‌های کودکان که زمانی رواج بسیار داشت- شهری در مازندران- دیروز ۱۵- روسیه پس از انقلاب- فلزی است

عمودی:

۱- از شاعران که طبعی لطیف داشت و نظامی عروضی سمرقندی او را ستوده است ۲- نام قدیم «شهرداری»- از فلاسفه یونان- طویله- ۳- ویتامینی، که خون‌را منعقد می‌کند - گزارش فرهنگی به اصطلاح عامیانه- کاخی درفرانسه ومحل انعقاد قراردادی به همین نام ۴-آراسته وپیراسته- کشور دونیم شده‌ای که قسمت جنوبی آن آلت دست امپریالیسم امریکاست- شهید وانگیبین ۵-رود معروفی دراروپا- «کخ» آلمانی میکروب این بیماری مسری را کشف کرد- سرشت- ۶-میان بهشت ودوزخ- جبال ۷- دربیابان، یافتن... کفش نعمت خداست- سربازان اسلام درجنگ میان حق وباطل، استفاده زیادی ازآنها می‌کنند ۸-اشتراک نشریه- منسوب به سپاهیان ۹-ازخرافاتی که بعضی ها پیش ازتحویل سال به آن عمل میکنند- پایه‌کسب وکار- ازجانوران آبزی ۱۰-نیمتنه انگلیسی- مشاور- درمسگری هم مصرف میشود ۱۱- نام خانوادگی «آرتو»، نویسنده امریکائی- روغن نقاشی- ازضمایر ۱۲-خارسرنگون- بافت- خرس تازی- ۱۳-مخترع تلگراف ابتدائی- درمسجد یاکلیسا بیابید- ماده‌ای موم‌مانند که ازرگه‌های سنگی مخصوص بیرون میآید ۱۴-ازسیارات منظومه شمسی- خاتمه ۱۵-ازآثار عطار نیشابوری- نوعی بیماری عصبی.

حل جدول شماره ۳۰

اطلاعیه وزارت امورخارجه درمورد اعدام مسلمانان انقلابی درمصر

این اطلاعیه امشب از سوی وزارت امور خارجه دراختیار خبرگزاری جمهوری اسلامی قرار گرفت.

بسم‌الله‌الرحمن‌الرحیم

ای مسلمانان جهان بداد مظلومینی که در فشار قدرتهای بزرگ هستند برسید. ای ملتهای مسلمان بداد خودتان برسید.

(امام خمینی)

رژیم دست‌نشانده مصر سرانجام تسلیم خواستهای شیطان بزرگ و رژیم اشغالگر قدس شد و در بیدادگاه نظامی مصر پس از یک محاکمه فرمایشی رای به اعدام جوانان مسلمانی داد که تجلی آوای خروشان و توفنده ملت مسلمان علیه فرعون معدوم مصر بودند. سادات خائن در وابسته‌کردن مصر قدرتمند و غیرمتعهد به امپریالیزم آمریکا و صهیونیسم غاصب تا آنجا پیش رفت که بدستور شیطان بزرگ و برای حفظ بساط فرعونی خود ننگ سفر به فلسطین اشغالی و برسمیت شناختن رژیم صهیونیستی را به جان خرید. اکنون نیز جانشین خلف او

حسنی‌مبارک برای هموار کردن راه سفر به بیت‌المقدس و اثبات سرسپردگی کامل به استکبار جهانی تصمیم به اعدام مسلمانان انقلابی گرفته است.

وزارت امور خارجه جمهوری اسلامی ایران ضمن محکوم کردن رای بیدادگاه رژیم سادات برای مسلمانان انقلابی مصر در ریشه‌کردن رژیم حاکم فاسد در این کشور آرزوی صبر و پیروزی مینماید.

تلفنهای نیازمندیهای جمهوری اسلامی
۳۱۲۹۲۹ - ۳۱۲۹۹۹

آگهی ابلاغ دادخواست به آقایان سلطانعلی محمودی و محمد شکرالهی آقای علی اکبر خدابنده وکیل دادگستری بوکالت ازطرف بانک بازرگانی شعبه اهواز دادخواستی بخواسته مطالبه مبلغ یکصد هزارریال متضامناً بطرفیت آقایان سلطانعلی محمودی و محمد شکرالهی تقدیم داشته که بکلاسه ۵۹-۲-۳۳ مدنی ثبت و وقت رسیدگی ساعت ۹ صبح روز ۱۳۶۱/۱/۱۶ تعیین گردیده بدینوسیله ازنامبردگان فوق دعوت میشود که قبل از وقت رسیدگی به دفتر دادگاه شعبه دوم مراجعه نسخه ثانی دادخواست و ضمائم رادریافت و دروقت مقرر جهت رسیدگی حضور بهمرسانید درغیر اینصورت رسیدگی معمول و چنانچه بعداً لازم باشد فقط یک نوبت آگهی صادر خواهد شد ومهلت آن ده روزاست.

مدیر دفتر شعبه دادگاه صلح اهواز - قراگزلو
۴۹۵ م-الف

بسمه تعالی

آگهی استخدام

اداره کل کشاورزی استان ایلام به منظور تکمیل کادر فنی خود طبق مقررات قانون استخدام کشوری ۴ نفر دکتر دامپزشک از طریق مصاحبه جهت مناطق تابع استان ایلام با شرایط ذیل استخدام مینماید.

۱- دادن تعهد خدمت در مناطقی که اداره کل کشاورزی مصلحت بداند به مدت حداقل ۵ سال

۲- داشتن مدرک تحصیلی دکترا در رشته دامپزشکی

۳- دارابودن کارت پایان خدمت یا معافیت دائم ازخدمت نظام‌وظیفه

۴- دارابودن توانائی کار و عدم اعتیاد به مواد مخدر

۵- مومن و متعهد و معتقد به مبانی جمهوری اسلامی ایران و خط امام و ولایت‌فقیه

۶- داشتن صلاحیت از طریق یکی از نهادها و ارگانهای انقلابی یا مراجع ذیصلاح

علاقمندان می‌توانند برگ درخواست استخدامی همراه با فتوکپی مدرک تحصیلی و شناسنامه دو قطعه عکس از تاریخ نشر این آگهی بمدت ۱۰ روز از طریق پست سفارشی به نشانی اداره کل کشاورزی استان ایلام ارسال دارند بدیهی است به تقاضاهائیکه بعد از موعد مقرر ارسال شود ترتیب اثر داده نمی‌شود.

اداره کل کشاورزی و عمران روستائی استان ایلام

آگهی احضار

بحکایت پرونده، کیفری کلاسه ۴۵۷/۶۰/۵ کیفری آقای مجید طلاسار فرزند تقی که نشانی سابق‌وی اهواز با ۱۳ پلاک ۹۳ اعلام گردیده است باتهام دوفقره ترک وانفاق عیال بانو مهین سیاف درقولی و یک طفل صغیرش تحت تعقیب است لذا مراتب ۳ نوبت متوالی دریکی ازجراید یومیه کثیرالانتشار اعلام بدیهی است پس از انقضاء دوماه ازتاریخ آخرین آگهی درصورت عدم حضور غیاباً رسیدگی واظهار عقیده خواهد شد

دادگاه شعبه تحقیق دادسرای عمومی اهواز

۴۹۳ م-الف

بسمه تعالی

آگهی دعوت شرکتهای پیمانکاری به مناقصه (۳۷-۶۰)

شرکت سهامی برق منطقه‌ای هرمزگان در نظر دارد پروژه‌ای با مشخصات اصلی زیر به مناقصه بگذارد.

مبلغ برآورد کار: ۲۴/۰۰۰/۰۰۰ ریال

موضوع: و شرح خیلی مختصر از نوع عملیات: تهیه و نصب اسکلت فلزی نیروگاه

محل کار: بستک، میناب، گاوبندی

مدت انجام کار: پنج ماه

از کلیه شرکتهای پیمانکار داوطلب مناقصه فوق که حائز شرایط زیرمیباشند تقاضامیشود حداکثر ظرف ۷ روز اداری از تاریخ نشر این آگهی برای دریافت فرمی که طی آن سئوالاتی در مورد وضع و مشخصات شرکت داوطلب مناقصه و شرکاء و سهامداران آن مطرح شده است به دفترنمایندگی تهران واقع در خیابان ولی عصر جنب سینما آفریقا ساختمان شماره ۲ مراجعه نمایند. فرم مذکور باید حداکثر ظرف مدت ۷ روز اداری تکمیل و عودت داده شود.

شرایط شرکت در مناقصه عبارتست از:

۱- شرکت پیمانکاری متقاضی دعوت به مناقصه به منظور انجام عملیات موضوع کارفوق به ثبت رسیده و کلیه سهامداران آن ضمن داشتن تخصصهای موردنیاز شرکت مشروح دربند ۶ آگهی بطورتمام وقت در شرکت شاغل باشند.

۲- شرکت یا مدیران و شرکاء آن مشمول ممنوعیت مقرر در اصل ۱۴۱ قانون اساسی جمهوری اسلامی ایران و قانون منع مداخله کارکنان دولت در معاملات دولتی مصوب دیماه ۱۳۳۷ نباشند.

۳- اشخاصی که به نحوی ازانحاء در رابطه با اجرای اصل ۴۹ قانون اساسی جمهوری اسلامی ایران محکومیت یافته و هنوز در دوران مدت محرومیتی که قانون تعیین کرده بسرمیبرند در شرکت متقاضی دعوت سهامدارنباشند.

۴- شرکت متقاضی دعوت حداکثر یک کار در دست اجراء داشته و بیش از ۵۰٪ مبلغ آنرا انجام داده باشد. ونیز در صورت انتخاب شدن برای دعوت بمناقصه بتواند موافقت کتبی دستگاه اجرائی مربوطه برای قبول کار جدید راارائه دهد.

۶- تعداد سهامداران واعضاء هیئت مدیره و مدیرعامل شرکت و میزان سهام وتجربه و تحصیلات آنان باید برابر گروه۱ کارهای ابنیه ورتبه ۴ آئین‌نامه مصوب ۱۳۶۰/۲/۳۰ هیئت وزیران باشد.

۷- سایر شرایط برابر ضوابط مقررات آئیننامه جدید مصوب جلسه مورخ ۱۳۶۰/۲/۳۰ هیئت وزیران خواهد بود که همراه فرم اخذ اطلاعات از پیمانکار به داوطلبان تحویل خواهد شد.

۸- پرسشنامه و مدارک مربوط توسط کمیته رسیدگی به صلاحیت شرکتها بررسی و شرکتهای واجد شرایط به مناقصه دعوت خواهند شد.

۹- ارسال فرم تکمیل شده و مدارک آن هیچ تعهدی را برای دعوت شرکت متقاضی به مناقصه برای شرکت سهامی برق منطقه‌ای هرمزگان ایجاد نمیکند.

شرکت سهامی برق منطقه‌ای هرمزگان

آگهی دعوت شرکتهای پیمانکاری به مناقصه(۳۸-۶۰)

شرکت سهامی برق منطقه‌ای هرمزگان درنظردارد پروژه‌ای با مشخصات اصلی زیربه مناقصه بگذارد.

مبلغ برآورد کار: ۱۷/۵۰۰/۰۰۰ ریال

موضوع: وشرح خیلی مختصر ازنوع عملیات: تهیه و نصب اسکلت فلزی جهت توسعه ساختمان نیروگاه ۳۰۰۰ کیلواتی

محل کار: درگهان ولنگه

مدت انجام کار: چهارماه

از کلیه شرکتهای پیمانکاری داوطلب مناقصه فوق که حائز شرایط زیرمیباشند تقاضا میشود حداکثر ظرف ۷ روز اداری ازتاریخ نشر این آگهی برای دریافت فرمی که طی آن سئوالاتی درمورد وضع و مشخصات شرکت داوطلب مناقصه وشرکاء وسهامداران آن مطرح شده است به دفتر نمایندگی تهران واقع در خیابان ولی عصر جنب سینما آفریقا ساختمان شماره ۲ مراجعه نمایند. فرم مذکور باید حداکثر ظرف، مدت ۷ روزاداری تکمیل وعودت داده شود.

شرایط شرکت درمناقصه عبارتست از:

۱- شرکت پیمانکاری متقاضی دعوت به مناقصه به منظور انجام عملیات موضوع کارفوق به ثبت رسیده، و کلیه سهامداران آن ضمن داشتن تخصصهای مورد نیاز شرکت مشروح دربند ۶ آگهی بطورتمام وقت در شرکت شاغل باشند.

۲- شرکت سهامداران وشرکاء آن مشمول ممنوعیت مقرر دراصل ۱۴۱ قانون اساسی جمهوری اسلامی ایران وقانون منع مداخله کارکنان دولت درمعاملات دولتی مصوب دیماه ۱۳۳۷ نباشند.

۳- اشخاصی که به نحوی ازانحاء درارابطه بااجرای اصل ۴۹ قانون اساسی جمهوری اسلامی ایران محکومیت یافته و هنوز دردوران مدت محرومیتی که قانون تعیین کرده بسرمیبرند درشرکت متقاضی دعوت سهامدار نباشند.

۴- شرکت متقاضی دعوت حداکثر یک کاردردست اجراء داشته و بیش از ۵۰٪ مبلغ آنرا انجام داده باشد. ونیز درصورت انتخاب شدن برای دعوت بمناقصه بتواند موافقت کتبی دستگاه اجرائی مربوطه برای قبول کار جدید راارائه دهد.

۶- تعداد سهامداران واعضاء هیئت مدیره و مدیرعامل شرکت و میزان سهام وتجربه و تحصیلات آنان باید برابر گروه۱ کارهای ابنیه ورتبه ۳ آئین نامه مصوب ۱۳۶۰/۲/۳۰ هیئت وزیران باشد.

۷- سایر شرایط برابر ضوابط مقررات آئیننامه جدید مصوب جلسه مورخ ۱۳۶۰/۲/۳۰ هیئت وزیران خواهد بود که همراه فرم اخذ اطلاعات از پیمانکار به داوطلبان تحویل خواهد شد.

۸- پرسشنامه ومدارک مربوط توسط کمیته رسیدگی به صلاحیت شرکتها بررسی وشرکتهای واجد شرایط به مناقصه دعوت خواهند شد.

۹- ارسال فرم تکمیل شده و مدارک آن هیچ تعهدی را برای دعوت شرکت متقاضی به مناقصه برای شرکت سهامی برق منطقه‌ای هرمزگان ایجاد نمیکند.

شرکت سهامی برق منطقه‌ای هرمزگان

صدای شما

۳۰۲۰۱۴ داخلی «۰۵»
۲ الی ۷ بعدازظهر

- فیلم سران و سلاطین

ما با سینما مخالف نیستیم ما با فحشاء، مخالفیم. امام خمینی.

فیلمی بنام سران و سلاطین چند بست از سیمای جمهوری اسلامی ایران پخش میگردد که نمایش این فیلم مغایر با شئون جمهوری اسلامی ایران این جوسهای شهیدان است لذا این انجمن شدیداً نمایش این فیلم را محکوم وتقاضامندست از ادامه پخش این فیلمهای مسدل شدیداً جلوگیری بعمل اید.

شورای مرکزی انجمن اسلامی بانک استان تهران

* * *

- سخنی با مسئولین آموزش و پرورش

چقدر خوب بود در کنار برنامهٔ امتحانات نهایی دانش‌آموزان در تمامی دوره‌ها برنامهٔ امتحانات ششم نظام قدیم را اعلام میکردید و آنقدر به عده‌ای جوان بلاتکلیف برای امتحان کردن وعدهٔ بعد از جنگ را نمی‌دادید. می‌توانید با گرفتن یک یا دو بار امتحان نصرلهٔ خرداد و شهریور هم ما را از بلاتکلیفی دراورید وهم شر ما را برای همیشه از سرخودتان کم کنید به امید توجه و اقدام سریع برای برگزاری امتحانات ششم نظام قدیم.

عبادصالحی

* * *

- شنهای معلق در آب

از وقتی که مردم منطقه افسریه قرارشد از آب دولتی استفاده کنند فکر کردند دیگر از این لحاظ دچارمشکلی نخواهند شد اما حالا دچار مشکل بزرگتری شده‌اند. زیرا در آب شرب براحتی میتوان دانه‌های شن را دید و در همین رابطه اکثر لوازم منزل از جمله سماور -آب گرم‌کن و دیگر وسائل حرارت شده است. وقتی این وسایل اینطور شود وای برسد به وضع کلیه و معدهٔ مردم بدبخت.

جمعی از مردم افسریه

آگهی مناقصه

دانشگاه ملی ایران در نظر دارد سرویس و نگهداری مرکز تلفن

بحث و بررسی لایحه بودجه ۶۱ از فردا در ...

بقیه از صفحه ۱۲

۲- ارشاد و هنر اسلامی و وسائل ارتباط جمعی.
۳- امور اقتصادی و دارائی.
٤- امور برنامه و بودجه.
۵- امور نفت.
٦- صنایع و معادن.
۷- کار و امور اجتماعی و امور اداری واستخدامی.
۸- مسکن و شهرسازی و راه و ترابری.
۹- امور قضائی و حقوقی.
۱۰- امور دفاعی.
۱۱- سیاست خارجی.
۱۲- شوراها وامور داخلی کشور.
۱۳- امور بهداری و بهزیستی وامداد و تامین اجتماعی و هلال‌احمر.
١٤- امور پست وتلگراف و تیرو.
۱۵- امور بازرگانی وتوزیع.
١٦- امور کشاورزی وعمران روستاها.
۱۷- امور سازمانهای وابسته به نخست وزیری (از قبیل سازمان تربیت بدنی امور اوقاف).
۱۸- اصل ۹۰
۱۹- دیوان محاسبات و بودجه وامور مالی مجلس.
۲۰- کمیسیون نهادهای انقلاب (از قبیل جهاد و بنیاد مستضعفین و بنیاد شهید).
۲۱- اصل ٧٦ قانون اساسی.
۲۲- کمیسیون تحقیق.
۲۳- کمیسیون تدوین آئین نامه مجلس.
٢٤- کمیسیون ویژه برای بررسی قوانین شورای انقلاب و قبل ازانقلاب.

ماده ٤٤- تعداد اعضاء کمیسیونها حداقل ۷ نفر و حداکثر ۱۱ نفر باتشخیص جلسه مشترک هیات رئیسه وروسای شعب خواهد بود تعداد اعضاء کمیسیونهای اصل ۹۰ و اصل ٧٦ ازاین قاعده مستثنی بوده وحداکثر ۲۱ نفر میباشد.

کمیسیون اصل ۹۰- کمیسیون دیوان محاسبات وبودجه

ماده ٤۵- براساس اصل ۹۰ قانون اساسی کمیسیونی بنام کمیسیون اصل ۹۰ برای رسیدگی بشکایات ازطرز کارمجلس باقوه مجریه و یا قوه قضائیه وبرای تحقق بخشیدن به اهداف مذکور دراصل ۹۰ تشکیل میگردد. این کمیسیون میتواند باقوای سه گانه جمهوری اسلامی و تمام وزارتخانه‌ها وادارات وسازمانهای وابسته به آنها وبنیادها ونهادهای انقلابی وموسساتی که بنحوی ازانحاء به یکی ازقوای فوق‌الذکر مربوط میباشند، مستقیما مکاتبه یا به آنها مراجعه نمایند وبرای رسیدگی به شکایاتی که ازطرف مسئولین مربوطه بدون جواب مانده و یا جواب قانع کننده بدانها داده نشده ورفع مشکلات توضیح بخواهد وآنها مکلفند دراسرع وقت جواب کافی بدهند.

ماده ٤٦- وظیفه کمیسیون دیوان محاسبات وبودجه وامور مالی مجلس علاوه بر بررسی امور مربوط به دیوان محاسبات عبارت است از:

۱- تحقیق و تصفیه کلیه محاسبات ورسیدگی به بودجه سالانه ومخارج و اعتبارات اضافی مجلس که ازطرف مجلس ارجاع میگردد و تقدیم گزارش آن برای تصویب مجلس شورای اسلامی.
۲- رسیدگی مداقه درلایحه تفریغ بودجه مجلس که باید حتما پس از تطبیق بودجه بااسناد خرج، گزارش آنرا تا چهارماه پس از خاتمه دوره عمل سال مالی به مجلس شورای اسلامی تقدیم نماید.
۳- نظارت ومراقبت دراجرای مقررات بودجه مصوب مجلس.
٤- بازرسی ورسیدگی دقیق و نظارت درمورد کلیه اموال و اشیاء منقول وغیر منقول درمجلس شورای اسلامی ازهرنوع وهرقبیل.
۵- تسلیم گزارشهای شش ماهه راجع به امور محاسباتی و وضع اموال واشیاء منقول و غیر منقول مجلس شورای اسلامی به هیات رئیسه.
٦- تقدیم گزارش جامع سالانه به مجلس شورای اسلامی راجع به انجام وظایف محوله.
۷- رسیدگی به امور مرخصی وجریمه‌های نمایندگان مجلس به ترتیبی که درفصل مربوط به مرخصی وغیبت بدون عذرموجه مندرج است.
۸- رسیدگی به حساب صندوق جرائم.

ماده ٤۷- کمیسیونهای مجلس منحصرو محدود به آنچه دراین آئین نامه آمده است نخواهد بود بلکه درهرمورد اعم ازامور داخلی مجلس و یاوظایف تقنینیه مجلس کمیسیونهای دیگری ضرورت داشته باشد باتصویب مجلس تشکیل خواهد شد.

ماده ٤۸- درمواردی که مجلس ضروری تشخیص دهد طبق اصل هشتاد وپنجم قانون اساسی اختیار وضع بعضی ازقوانین رابه کمیسیونهای خود تفویض مینماید.

ماده ٤۹- هرگاه دولت یاپانزده نفر از نمایندگان تقاضای ارجاع لایحه یاطرحی راطبق اصل ۸۵ قانون اساسی به کمیسیون یا کمیسیونهای مجلس بنمایند این تقاضادر جلسه علنی اعلام و به ترتیب دردستور کارمجلس قرارمیگیرد.

ماده ۵۰- هنگام طرح تقاضای مزبور درمجلس نماینده پارلمانی دولت و یا نماینده منتخب تقاضا کنندگان، دلایل ضرورت ارجاع لایحه وباطرح راحداکثر بمدت ده دقیقه بیان می نماید و سپس یکنفر مخالف ویکنفر موافق که قبلاً ثبت نام کرده‌اند ودرصورت عدم ثبت نام درمجلس نوبت گرفته باشند هریک بمدت ده دقیقه صحبت کرده وآنگاه رای گیری بعمل خواهد آمد.

ماده ۵۱- درصورتیکه مجلس باارجاع لایحه یاطرحی طبق اصل ۸۵ قانون اساسی موافقت نمود آن لایحه یاطرح به کمیسیون یا کمیسیونهای مربوطه فرستاده میشود. ترتیب رسیدگی و تصویب این قبیل لوایح وطرحها درکمیسیون همان ترتیب رسیدگی و تصویب لوایح و طرحها درمجلس خواهد بود.

ماده ۵۲- پس ازتصویب قانون درکمیسیونها تعیین مدت اجرای آزمایشی آن در دستورکار مجلس قرارخواهد گرفت باین ترتیب که قانون مصوب کمیسیون بهمراه پیشنهاد مدت اجراء ٤۸ ساعت قبل ازطرح درمجلس تکثیر ودراختیار نمایندگان قرار می گیرد.

هنگام طرح تعیین مدت درجلسه علنی درصورتیکه پیشنهاد دیگری نباشد نسبت به پیشنهاد کمیسیون بدون مذاکره رای‌گیری میشود ودر غیر اینصورت نسبت به پیشنهادات نمایندگان به ترتیب وصول درجلسه علنی و بدون مذاکره رای‌گیری خواهد شد.

مبحث دوم
بررسی لوایح و طرحها

ماده ۵۳- رئیس مجلس مکلف است وصول کلیه لوایح و طرحهائی را که به مجلس تقدیم میشود در اولین فرصت در جلسه علنی اعلام و به کمیسیونهای مربوط ارجاع نماید و فوراً تکثیر و دردسترس نمایندگان قرارگیرد.

تبصره۱- لوایح و طرحهائیکه جنبه‌های مختلف داشته و علاوه بر کمیسیون اصلی به کمیسیونهای دیگری هم ارتباط پیدانماید از طرف رئیس مجلس پس از مشخص نمودن کمیسیونهای اصلی فرعی و موادمربوطه به کمیسیونهای فرعی به کمیسیونهای مربوط ارجاع میشود تا نسبت به قسمتی که مربوط به آن کمیسیونها است شور و مداقه بعمل آمده و ظرف ده روز گزارش در مورد قسمتهای مربوطه تهیه و به کمیسیون اصلی ارسال نمایند و این مدت با موافقت کمیسیون اصلی تا ده روز دیگر قابل تمدیداست و گزارش نهائی شامل گزارش کمیسیون اصلی و آن قسمت از نظرات کمیسیونهای فرعی که مورد موافقت کمیسیون اصلی قرارنگرفته است میباشدتا بانضمام گزارش کمیسیون اصلی برای طرح در مجلس تقدیم گردد.

تبصره ۲- گزارش کمیسیون فرعی در مجلس بهمراه کمیسیون اصلی قرائت میگردد و در مواردی که نظرات کمیسیون فرعی با مصوبات کمیسیون اصلی متفاوت باشد در هر مورد مانند پیشنهادهای اصلاحی نخست محیر کمیسیون فرعی توضیح داده سپس مخالف وموافق مذاکره نموده و در آن مورد رأی‌گیری بعمل می‌آید.

ماده ٥٤- هر طرح یا لایحه‌ای که به کمیسیون ارجاع میشود گزارش رد و یا تصویب، تغییر و یا تکمیل آن باید در ظرف مدتی که از طرف هیأت رئیسه مجلس با توافق کمیسیون مربوط معین و اعلام میشود و حداکثر آن بیش از یکماه از تاریخ وصول به دفترکمیسیون نخواهد بود به مجلس داده شود. و در غیراین صورت هریک از نمایندگان یا دولت حق دارد از مجلس تقاضانماید که آنرا در دستور مجلس قراردهد و حق تقدم طبق ماده ۷۱ مربوط به دستورهفتگی مجلس تعیین خواهد شد. ولی در مورد لوایح مفصل هرگاه کمیسیون نتوانست رسیدگی آنرا دراین مدت تمام کند باید به رئیس مجلس گزارش دهد. با موافقت هیأت رئیسه و کمیسیون مربوط این مدت تمدیدمیشود. در صورت عدم موافقت هیأت رئیسه این تمدیدنباید بیش از یک مرتبه و طولانی‌تر از دوماه باشد.

تبصره- گزارش کمیسیونها در طرحهای عادی باید حداقل ۷۲ ساعت ودر مورد طرحهای یک فوریتی حداقل ٤۸ ساعت قبل از موقع طرح در مجلس طبع و بین نمایندگان توزیع شده باشد.

ماده ۵۵- هرماه گزارش کارهای کمیسیونها به هیأت رئیس مجلس داده میشود تا از طریق تکثیر و نصب در تابلو باطلاع نمایندگان برسد.

ماده ٥٦- در جلسات کمیسیونها نمایندگانی که عضویت در آن کمیسیون ندارند بدون داشتن حق رای میتوانند حاضر شوند و در در صورتیکه از طرف کمیسیون برای ادای توضیح یا شرکت در مذاکرات دعوت شده باشند باید شرکت نموده ولی حق رای ندارند.

ماده ۵۷- تمام اسناد و اوراق مربوط به اموریکه باید در کمیسیونها بررسی شد از طرف رئیس مجلس به آن کمیسیون ارجاع میشود. نمایندگان میتوانند آن اسناد را ملاحظه کنند و رئیس کمیسیون ترتیب آنرا خواهد داد، لکن اسناد مزبور نباید از کمیسیون خارج شود.

ماده ۵۸- پس از آنکه مجلس درباره طرح یا لایحه‌ای رای نهائی داد اسناد و اوراق و صورت جلسات مربوط به آن، در اداره قوانین مجلس بایگانی میشود.

ماده ۵۹- در مورد لوایح و طرحهائی که ارتباط اساسی آن به کمیسیون معین روشن نبوده وجنبه‌های مختلفی داشته‌باشد هیأت رئیسه مجلس میتواند کمیسیون موقت خاصی که افراد آن از طرف کمیسیونهای مربوطه انتخاب میشوند تشکیل دهد و طرح و لایحه را به آن کمیسیون ارجاع نماید. کمیسیون مزبور مانند کمیسیونهای دیگر از بین اعضای خود رئیس و نایب رئیس و دومنشی و یک مخبر انتخاب میکند و پس از شور، نتیجه رای خود را به مجلس گزارش می‌دهد.

ماده ٦۰- در مورد مسائل مهم و استثنائی که برای کشور پیش می‌آید و تشکیل کمیسیون ویژه‌ای برای رسیدگی و گزارش، ضرورت پیدامیکند به پیشنهاد حداقل ۱۵ نفر از نمایندگان و تصویب مجلس، کمیسیون تشکیل میشود و اعضاء کمیسیون ویژه که ۵ تا ۱۱ نفر خواهند بود، مستقیماً در جلسه علنی توسط نمایندگان با رای مخفی به اکثریت نسبی انتخاب خواهد شد.

مبحث سوم
لوایح معوق-نحوه استرداد لوایح بوسیله دولت- تنقیح قوانین گذشته

ماده ٦۱- درابتدای هر دوره قانون‌گذاری هیأت رئیس صورتی از طرحها و لوایحی را که معوق مانده بوسیله اداره قوانین تهیه و دراختیار نمایندگان میگذارد و صورتی نیز برای دولت ارسال می‌دارد. هریک از طرحها و لوایح معوقه که لزوم رسیدگی به آن بوسیله ۱۵ نفر از نمایندگان یا از طرف دولت تقاضا شود طبق آئین‌نامه به کمیسیون‌های مربوط ارجاع میشود و کمیسیون‌ها رسیدگی را به ترتیب مندرج در آئین‌نامه انجام می‌دهند و هرگاه شور اول آن طرحها یا لوایح قبلا خاتمه یافته باشد رسیدگی به طرح یا لایحه با پیشنهاد کمیسیون و تصویب مجلس یک شوری انجام خواهد شد و درمورد تغییر دولت لوایحی که دولت جدید رسما استرداد آنها را اعلام کرده است از جریان خارج خواهد شد.

ماده ٦۲- از اولین دوره مجلس شورای اسلامی کمیسیون ویژه‌ای بمنظور رسیدگی به قوانین گذشته اعم از قوانین شورای انقلاب و قوانین قبل از انقلاب تشکیل میشود، این کمیسیون متناسب باانقلاب اسلامی تغییرات لازم را در قوانین گذشته پیشنهاد می‌نماید که بصورت طرح یا لایحه مطابق آئین‌نامه درمجلس مطرح شود.

فصل چهارم
مبحث اول
ترتیب جلسات مجلس و کمیسیونها- ضبط و ثبت و توزیع مذاکرات جلسات اعتبار مصوبات مجلس- گزارش مسائل روز

ماده ٦۳- نمایندگان باید درروزی که قبلا برای تشکیل جلسه رسمی معین می‌شود درمجلس حاضر شوندو منتهی تا ۱۵ دقیقه پس از وقت تعیین شده برای جلسه در تالار جلسه حضور یابند. درصورت تاخیر بدون عذر موجه از طرف هیات رئیسه توبیخ خواهند شد و نیزهریک از نمایندگان که درموقع اخذ رای بااعلام قبلی رئیس مجلس مبنی بر منع خروج از جلسه بدون عذر موجه غایب باشد، برای هرای مستحق یک توبیخ خواهد بود و درصورت تکرار تاخیر و غیبت مقررات انتظامی آئین‌نامه از طرف هیات رئیسه اجرا خواهد شد.

بقیه‌درصفحه ٤

نخست‌وزیر به فرانسه هشدار داد

نخست‌وزیر کشورمان دیروز پیرامون حکم فرمایشی دادگاههای مصر درارابطه با متهمین اعدام انقلابی سادات گفت: آنان که باامضای خودحکم اعدام مسلمانان را تایید می‌کنند باید بدانند که عقوبت سختی در انتظارشان است ومسلمین ازآنان انتقام خواهندگرفت.

آقای مهندس میرحسین موسوی نخستوزیر عصر دیروز دریک مصاحبه اختصاصی با خبرنگار خبرگزاری جمهوری اسلامی شرکت کرد وبه سئوالات وی پیرامون مسائل مختلف ازجمله ورود هیئتهای میانجی وبررسی کننده جنگ تحمیلی به ایران- روابط اقتصادی با ژاپن- کنترل تورم احکام فرمایشی دادگاههای مصر وبحرین وهمچنین موقعیت فعلی روابط جمهوری اسلامی وفرانسه توضیحاتی داد.

وی درپاسخ این سئوال که با توجه باینکه باردیگر هیئتهای منتخب کنفرانس اسلامی واحیانا هیئت عدم تعهد بررسی کننده جنگ تحمیلی عراق علیه ایران درصدد مسافرت مجدد به ایران هستند آیا در مواضع ایران درارتباط با جنگ تغییری بوجود آمده است یاخیر گفت: ازآنجا که از ابتدای شروع تجاوز رژیم عراق ما هدف روشن ومشخصی را دنبال کرده‌ایم، این مسافرت ها را مفید می‌دانیم. بنظر میرسد شرایطی را که ما بارها برای خاتمه جنگ اعلام نموده‌ایم بتدریج در جهان مورد توجه واقع شده‌اند. وی گفت شرایط ما همان است که قبلا هم گفته‌ایم: عقب‌نشینی بی‌قید وشرط متجاوز به آنسوی مرزهایی که اواخر شهریور ۵۹ مورد هجوم وبورش قرار گرفت پرداخت غرامت و بالاخره محکوم نمودن متجاوز ازسوی کمیته بررسی تجاوزکه هیچ نقطه ابهام وخواست غیر معقولی دراین اصول وجود ندارد.

نخستوزیر درپاسخ این سئوال که روابط اقتصادی ایران‌باژاپن چگونه است به خبرنگار خبرگزاری جمهوری اسلامی گفت:

ما سعی بسیار کرده‌ایم که رابطه اقتصادی سالمی با ژاپن داشته باشیم اما متاسفانه ژاپن میخواهد به روابط اقتصادی خود جنبه سیاسی بدهد، طبیعی است که این روش بر روابط دو کشور اثر میگذارد وی افزود: ما نمی‌توانیم اجازه دهیم بازرگانان ژاپنی به ما کالا بفروشند و با ارز بدست آمده از کشورهایی که با ما خصومت دارند، نفت بخرند. نخست وزیر در پاسخ این سئوال که چه برنامه‌ای برای کنترل تورم دارید اظهارداشت: تورم در قیمت کالاهای ضروری مهارشده است بخاطر همین امر- مردم مستضعف کشورما بصورت عادلانه‌ای این کالاها را بدست میاورند.

البته تورم ریشه‌های عمیقی دارد که مسئله جنگ یکی از آنهاست. وی افزود: یکی دیگر از مشکلات ما وجود عده‌ای خدا نشناس ومحتکر است به قیمت فشار بر مردم به جنایات اقتصادی خود ادامه می‌دهند این افراد باید بدانند که سیاست دولت در جهت محو این جنایات است من شنیده‌ام کارخانه‌داری که بعلت کمبود لیوان و استکان سودقابل توجهی هم از فعالیت کارخانه خودمیبردبجای آنکه درصدد توسعه کارخانه باشد، تولید را بالا برده ده دستگاه ماشین سواری خریداری کرده تا از بالا رفتن قیمتها استفاده کند، اگرنام این کار را خیانت به انقلاب نگذاریم، پس چه بنامیم؟ با این افراد شدیداً مقابله خواهدشد.

مهندس موسوی در پاسخ این سئوال که اساسنامه جهادسازندگی در مجلس شورای اسلامی مطرح میباشد از سوی دیگر در سمینار جهاد سازندگی از دولت خواسته شد که لایحه مربوط به مراکز خدمات روستائی را از مجلس پس بگیرد نظرشما در این باره چیست، گفت: حتماً اطلاع دارید که این لایحه از لوایح ارائه شده توسط دولتهای برادران شهید رجائی و باهنر می‌باشد به نظر من وزارت کشاورزی و جهادسازندگی باید برای ایجاد این مراکز همکاری کنند من به این برادران گفتام که حاکمیت سیاسی دولت بر تمام کشور تجزیه ناپذیراست و آنها هم پذیرفته اند منتهی مشکل در چگونگی ارتباط جهاد سازندگی با دولت میباشد که امیدوارم با کمک خواهران و برادران نماینده و برادران جهاد این مسئله هرچه زودتر حل شود.

وی افزود: هیئت دولت خود بعنوان یک نهاد انقلابی به نقش نهادهای جوشیده از بطن مردم آگاهی دارد و منافع کشور را در آن می بیند که باتوجه به روح قانون اساسی روابط نهادها بسمت مرکزیت دادن امور در دست دولت جهت داده شود تا از یک سو برنامه ریزی در سطح کشور امکان پذیر باشد و از سوی دیگر دولت بتواند در مقابل نمایندگان محترم مردم پاسخگو باشد. مهندس موسوی در پاسخ به این سئوال که دادگاههای فرمایشی مصر و بحرین عده ای از مسلمانان را به اتهام ارتباط با انقلاب اسلامی ایران محکوم به اعدام نموده اند نظرتان چیست، گفت: دولت بارها اعلام کرده که نسبت دادن حرکتهای خود جوش اسلامی ملتها بخصوص مردم منطقه به دولت جمهوری اسلامی ایران دروغ محض و توطئه میباشد ولی در عین حال ما نمی توانیم به سرنوشت مسلمین در سراسر جهان بی اعتنا باشیم. کدام مسلمان و چه انسانی است که ببیند عده ای از مسلمانان بیگناه جانشان در خطر است و آرام بگیرد. مسلماً هر نوع خشونت برعلیه مسلمین برای ما ایجاد تعهد میکند و نمیتوانیم در اینگونه موارد ساکت بمانیم.

وی افزود آنانکه با امضای خود اعدام مسلمانان را تائید میکنند باید بدانند که عقوبت سختی در انتظارشان است و مسلمین از آنان انتقام خواهند گرفت.

آقای موسوی در پاسخ این سوال که نظر شما راجع به سفر چند روز قبل میتران رئیس جمهور فرانسه و دبیرکل حزب سوسیالیست این کشور به سرزمین اشغالشده فلسطین چیست، گفت: سابقه رئیس جمهوری فرانسه نشان می دهد که وی از ابتدا از حامیان پروپا قرص صهیونیسم بوده و باتوجه به این مسئله مسافرت ایشان غیرطبیعی نیست. تعجب آور امید داشتن کشورهای عربی به دولت فرانسه است. گوئی ایشان نمیدانند که راه حل مشکل فلسطین دردست نیرومند همه مسلمانان جهان است نه دردست رژیمهای استکباری.

آقای میرحسین موسوی نخستوزیر کشورمان درپایان این مصاحبه پیرامون روابط ایران و فرانسه وموقعیت فعلی این روابط به خبرنگار خبرگزاری جمهوری اسلامی گفت: فرانسه ازطرفی افراد جانباز وعلاقمند به انقلاب اسلامی رابه جرم سوء قصد به فردی جنایتکار وبدسابقه وفراری محاکمه میکند وازسوی دیگر باتمام نیرو ازتروریستها و آدم‌کشانی چون رجوی وبنی‌صدر حمایت میکند. این دولت به اصطلاح حامی حقوق بشر حتی به تعهدات ساده اقتصادی خودپایبند نیست ونزدیک سه سال است بدون هیچ دلیل موجهی حدود یک میلیارد ودویست میلیون دلار ماراکه خود دولت فرانسه آن راتضمین کرده است، نگاه داشته و یابه بهانه عدم امنیت پیمانکارانی راکه با ایران قرارداشتند، مجبور به ترک ایران کرد. اگرمابه این کارنام دزدی ننهیم پس چه نامی به آن بدهیم؟ فرانسه باید بداند که روزی تاوان این همه ظلم و قلدری رابه مسلمانان خواهد پرداخت.

پاسخ سئوالات سیاسی شما

س- نقش جنبش «مورو» در فیلی‌پین چیست و آمریکا در این کشور چه نقشی دارد؟

ج- در اوایل قرن شانزدهم با ورود استعمار اسپانیا به فیلی‌پین، جنبش‌های اسلامی برعلیه استعمار خارجی و استبداد داخلی اوج گرفت و تا سه قرن ادامه داشت. در قرن نوزدهم چون اسپانیا با جنبش ضداستعماری در کوبا نیز روبرو بود نتوانست دربرابر مردم فیلی‌پین مقاومت کند و در اواخر این قرن یعنی در سال ۱۸۹۸ فیلی‌پین را به قیمت بیست میلیون دلار به آمریکا فروخت. بدین ترتیب در فیلیپین اسپانیا جای خود را به استعمارگر تازه‌نفس، یعنی آمریکا داد. مردم که متوجه شده بودند هیچ‌گونه تفاوتی بین این دو نیست، حاضر به قبول سلطه آمریکا نشدند و به مبارزه با ارتش آمریکا پرداختند. درخلال جنگ جهانی دوم آمریکا از مجمع‌الجزایر فیلی‌پین عقب‌نشینی کرده و جای خود را به ژاپن داد. مبارزات «مورو» (مورو کلمه‌ای اسپانیولی‌ست که به مسلمانان اطلاق می‌شود و از روزگار سلطه اسپانیا در فیلیپین، باقی مانده است) در مقابله با ژاپن با تکیه بر تجربه سیصد و چند ساله باعث شد تا ژاپن در طی اشغال این مجمع‌الجزایر هرگز نتواند به مناطق جنوب که مسلمانان در آنجا زندگی می‌کردند سلطه خود را تحمیل کند و بالاخره مجبورشودبا خفت و خواری در سال ۱۹٤۵ از این جزیره بیرون برود. درخلال جنگ مزبور آمریکا به «موروها» قول داد درصورت بیرون راندن ژاپنی‌ها، استقلال جنوب را برسمیت بشناسد، ولی از آنجا که فیلی‌پین از نظر سوق‌الجیشی ازاهمیت فراوانی برخوردار است و به علت واقع‌شدن بین دو اقیانوس آرام وهند و نیز نزدیکی‌اش با کشورهای جنوب شرقی آسیا بخصوص- ویتنام و کامبوج- برای امپریالیسم آمریکا حائز اهمیت فراوان است و از طرفی از آنجا که آمریکا با پایگاه‌های نظامی خود در فیلیپین می‌تواند اوضاع جنوب شرقی آسیا را زیر کنترل خود قرار دهد، دوباره سروکله او در این سرزمین محروم پیدا شد.

البته اینبار آمریکا با تجربه چهل و هشت ساله‌ای که پیش از آن داشت و میدانست که سلطه مستقیم در این کشور دیگر امکان‌پذیر نیست به شیوه‌ای جدید یعنی استقلال ظاهری متوسل شد. ولی این سیاست جدید نیز نتوانست مسلمانان را فریب دهد و آمریکامجبورشد برای کامل کردن سلطه غیرمستقیم خود درسال ۱۹۶۵ فردینال مارکوس را بعنوان رئیس جمهور به مردم فیلیپین تحمیل کند. مارکوس چهارسال بعد با کمک آمریکا دوباره رئیس‌جمهور شد. او که میدانست طبق قانون دوبار بیشتر حق استفاده از این مقام را ندارد بدستور آمریکا درسال ۱۹۷۱ احزاب را غیرقانونی اعلام کرد و جراید را به تیغ سانسور سپرد و کنگره را منحل نمود و چون این عمل با مقاومت شدید مردم روبرو شد، درسال ۱۹۷۲ اعلام حکومت‌نظامی کرد. شدت جنایت کاری حاکمان نظامی درحدی بود که از آغاز برقراری حکومت‌نظامی تاکنون از یک جمعیت ۵ میلیونی درجنوب فیلیپین شصت‌هزارنفرجان خود را از دست داده‌اند و حدود ۲ میلیون نفر بی خانمان شده‌اند. حکومت نظامی و کشتار گسترده مردم بیگناه باعث شد تا «مورو» طرفداران بیشتری پیدا کند، جوانان و دانش‌آموزان گروه گروه به انقلابیون مسلمان پیوستند و این سازمان بسرعت کمیتی قابل‌توجه پیدا کرد. بطوریکه درسال ۱۹۷٤ رژیم مارکوس خود اقرار کرد که تعداد مبارزین جبهه مزبور ۲۰/۰۰۰ نفر میباشد و امروزه «مورو» باتجربیات ٤۰۰ سال مبارزه بااستعمار توانسته استخربات مهلکی برپیکر رژیم وابسته مارکوس و منابع آمریکا دراین کشور بزند.

بدنیست بدانیم درکشور ٤۳ میلیون نفری، فیلیپین نوددرصد از ثروت کشور و مالکیت همه مراکز اقتصادی در دست ٤۰۰ خانواده منتسب به مارکوس میباشد و ۱۰٪ باقی‌مانده متعلق به دیگران است، همچنین قسمت اعظم زمینهای زراعی دراختیار فئودالهای بزرگ میباشد. امریکا ۲۳ پایگاه نظامی دراین کشور دارد که بزرگترین آنها پایگاه‌هوائی «کلارک» و پایگاه دریائی «سوبک» است تاثیر این پایگاهها دراعمال سیاستهای نظامی آمریکا درمنطقه بحدی است که تمام حملات هوائی و دریائی آمریکا به ویتنام و کامبوج از طریق همین پایگاه‌ها صورت گرفته است. آمریکا علاوه برسلطه نظامی درزمینه صنعت نیز سیستم استعماری فجیعی را براین کشور تحمیل کرده است و بااستفاده از قانون «تساوی حقوق آمریکا وفیلیپین» درامر استخراج منابع توانسته است تسلط اقتصادی مستقیم خود را بر فیلیپین مستقر سازد و تنها درسال ۱۹۷۰ سرمایه‌گذاری آمریکا دراین مجمع الجزایر بالغ بر یک میلیارددلار بوده است که متعلق به ۱۷۸ شرکت امریکائی میباشد.

بسمه تعالی

آگهی مناقصه

سازمان بنادر و کشتیرانی در نظر دارد انجام عملیات تخلیه و بارگیری و نگهداری کالاهای وارده در بندر کارک-چاه بهار را بمدت یکسال از طریق مناقصه به شرکتهای واجد شرایط واگذار نماید. لذا شرکتهائیکه در زمینه اینگونه عملیات و خدمات تجربه کاری و کافی داشته و قادر به انجام عملیات و خدمات مذکور میباشند میتواند حداکثر تا آخر وقت اداری ٦۰/۱۲/۲۵ به سازمان بنادر و کشتیرانی واقع در خیابان انقلاب، بین کالج و ویلا شماره ۷۵۱ واحد عملیات بندری مراجعه و اسناد مناقصه را دریافت نموده و حداکثر تا ساعت ۱۰ صبح روز ٦۱/۱/۲۰ اسناد و مدارک مربوطه را تکمیل و تسلیم و رسید دریافت دارند. بدیهی است اسنادیکه بعد از وقت اداری روز ٦۱/۱/۲۰ واصل گردد ترتیب اثر داده نخواهد شد.

سازمان بنادر و کشتیرانی

آگهی احضار به بازپرسی

بشرح پرونده کلاسه ٤۹۲/٦۰ این شعبه خانم دوشیزه فریبا امیری فرزند صاحعلی به اتهام شهادت کذب بشرح دادنامه شماره ۲۰٦۸/۵۹ و ۲۰٦۷ درپرونده کلاسه ۵۹-۱۳۵۸-۵۳-۱۳۵۰ شعبه ۵۳ دادگاه عمومی تهران که در حکم محکمه فوق‌الذکر نسبت به محکومیت محمد ملایرامی موثر واقع شده تحت تعقیب قانونی میباشد که فعلاً مجهول الامکن بوده وبرطبق ماده ۱۱۱ قانون آئین دادرسی کیفری به نوبت متوالی آگهی میگردد که ازتاریخ انتشار آخرین آگهی ظرف مدت ۲ ماه به شعبه اول بازپرسی ناحیه ۲ دادسرای تهران واقع درخیابان آزادی نبش حوش مراجعه ودفاع خودرا اعلام دارد ودرصورت انقضاء، مهلت مذکور وعدم مراجعه متهم اقدام قانونی بعمل خواهد آمد.

بازپرس شعبه اول ناحیه ۲ دادسرای تهران

بسمها... الرحمن الرحیم

اطلاعیه مرکزآموزش صداوسیمای جمهوری اسلامی ایران

باطلاع کلیه پذیرفته شدگان مرحله نهائی آزمون رشته‌های الکترونیک مرکزآموزش صداوسیما که نام آنها درذیل این اطلاعیه آمده است میرساند، جهت ثبت‌نام با دردست داشتن مدارک زیر به ترتیب یادشده به مرکزآموزش صداوسیما واقع درخیابان پارک کوی یکم ساختمان شماره ۱دفتر امور اداری آموزش مراجعه نمایند.

حداقل مدارک لازم برای ثبت‌نام
- فتوکپی آخرین مدرک تحصیلی
- چهاربرگ فتوکپی شناسنامه
- ٦قطعه عکس ٦X٤
- فتوکپی معافی یا اصل دفترچه آماده بخدمت

آن عده از افرادی که دردانشگاهها و موسسات آموزش عالی دیگر مشغول به تحصیل بوده و اسامی آنها جزء قبولشدگان این مرکزمیباشد، ضروری است درهنگام ثبت‌نام مدارکی دال برترک تحصیل و تسویه حساب مالی و تعهدی از موسسه یا دانشگاه مربوطه ارائه دهند.

برنامه زمانی ثبت‌نام

ثبت‌نام از قبولشدگان اصلی و ذخیره از روزدوشنبه ٦۰/۱۲/۱۷ از ساعت ۹تا۱٦ شروع و تا روزشنبه ٦۰/۱۲/۲۲ ساعت یک بعدازظهر ادامه خواهدداشت

- روزیکشنبه ٦۰/۱۲/۲۳ نتایج افراد ذخیره‌ای که ثبت‌نام کرده‌اند درمحل مرکزآموزش اعلام خواهدشد.

توضیح ۱: چنانچه پذیرفته شدگان درمهلت مقررمراجعه ننمایند، بهیچ عنوان از آنان ثبت‌نام بعمل نخواهدآمد.

توضیح ۲: بدیهی است سایر قبولشدگان مرحله اول که نامشان درلیست نهائی نمیباشد، دلیل برعدم صلاحیت علمی و اعتقادی آنها نبوده، بلکه انتخاب براساس روش کنکوری و باتوجه به گنجایش مرکزصورت گرفته است.

اسامی قبولشدگان اصلی:
اسامی قبولشدگان ذخیره:

اسامی پذیرفته شدگان اصلی مرحله نهایی آزمون مرکزآموزش صداوسیما

ردیف	نام خانوادگی- نام	شماره‌شناسنامه
۱	خرسند پیروز	۱۰۰۷
۲	اتحادی سعید	۸
۳	قمچی‌لی‌سعید داود	٦۳٦
٤	تومان محمد	۱۱۱
۵	ابطحی حمیدرضا	۱۷۲٦
٦	رازی محمدمحمود	۳۲
۷	خواجه مسعود	۵۸۰
۸	نامی بهرام	۵۵۷
۹	پاک جسم‌پور فردعلی	۲۸٦
۱۰	بخشایش‌کرم عبدالحمیدمهران	۱٦۰۸
۱۱	سهرابی کاشانی محسن	۳۱۷۸
۱۲	پورحسن سلیمان‌دارابی- محمد	۱٦٦۲٤
۱۳	افتاده سعید	۳۲۱۷۳
۱٤	افسوسی ساسان	۵۷۷
۱۵	قوی‌پیشه عبدالرحیم	۱۱۳
۱٦	مشهدی محمدمهدی	۷۲
۱۷	فتوت عبدالرحیم	٦۱۳
۱۸	هنرپروران حمید	۹٤۷۵۷
۱۹	فرجاه ابراهیم	٤۱٤
۲۰	ثقفیان لاریجانی ولی‌اله	۱۰٦
۲۱	علیپور محمد	۱٦۹۳
۲۲	باقری روچ مسعود	۱۱۷٤
۲۳	رحیمی فریدون	۹۳
۲٤	امینی منوچهر	۲۸۲۷
۲۵	چنیانی جام‌خانی- حسین	٤۲
۲٦	نیک‌سرشت حسین	۷۵۸
۲۷	مومنی محمد	۲۲۰
۲۸	رجائی محمد	۳۸۷
۲۹	وطن‌خواهی شاهین	۷۳٦
۳۰	تذهیبی علی	٦٦٤
۳۱	اکبری‌ازیرانی احمد	۷
۳۲	هاشم الحسینی حمید	۹۳۰
۳۳	جالیزی کهنه‌شهری علی‌اکبر	۹۸
۳٤	حجت فیروز	۹٤
۳۵	محمدزادمیانجی بابک	۹۹۲
۳٦	نقاش ابوالقاسم	۱۰۵۲
۳۷	غرقی مرتضی	۲۹٤
۳۸	گلچین رمضان	۳۱۷٦
۳۹	توسلی واقعی کوروش	۱٤۸۸
٤۰	محمدی چینجانی علی	۵۲۳
٤۱	اسلامبولچیان محمدباقر	۲۲۳
٤۲	مرادی محمدحسن	۷
٤۳	ابوئی امیر	۱
٤٤	عزیزی عبدالرضا	۷۸۸۱۰
٤۵	کاظمی‌نیا مهدی	۲۱۱۰
٤٦	عزیزنژاد سعید	۱۲۳۲
٤۷	حضرت عباسی حمیدرضا	۱٦۹۲
٤۸	زن

امام امت در دیدار با اعضای تیمهای فوتبال برنده جام‌های قائد اعظم پاکستان، وحدت و ۲۲ بهمن:

شما در کشورهای دیگر نمونه باشید

شما اگر دقت کنید درحال جوانها و طبقات جامعه میبینید که آنهائی که در عیش وعشرت میگذرانند، حقیقتا عیش وعشرت نیست، بدنها افسرده، روحها پژمرده و کسالت سرتا پای آنها را گرفته است.

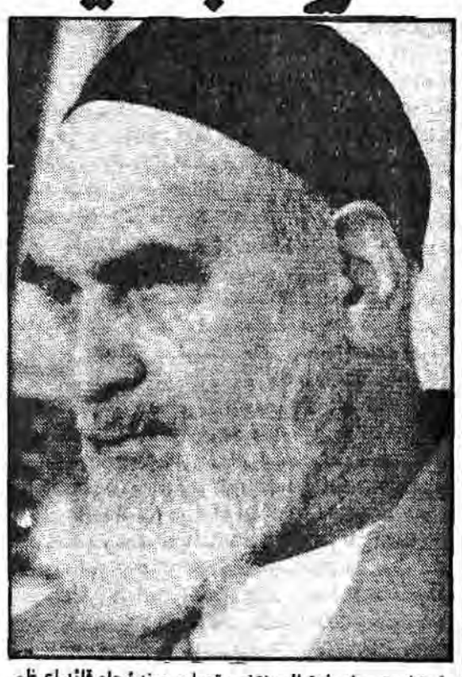

اعضای تیمهای فوتبال منتخب تهران، برندهٔ جام قائد اعظم پاکستان وتیم‌های برندهٔ جام وحدت و ۲۲ بهمن صبح دیروز بحضور امام خمینی رهبر انقلاب و بنیانگذار جمهوری اسلامی ایران رسیدند. دراین دیدار امام امت سخنانی بدین شرح ایراد فرمودند:

بسما... الرحمن الرحیم

من خودم ورزشکار نیستم، اما ورزشکارها را دوست دارم.

احب‌الصالحین ولست منهم

● درهمهٔ ابعاد انسانی ورزش کنید

از خدای تبارک و تعالی خواهانم که شما جوانان را که ذخیره این کشور هستید ومایه امید ملت و اسلام هستید هرچه بیشتر موفق کند که درهمه ابعاد انسانی ورزش کنید، یک بعدش آن بعدی است که شما متخصص در او هستید وامید است که بعدهای دیگری هم که انسان دارد وانسانیت دارد در شما رشد کند. ورزشکارها همیشه اینطور بودند که یک روح سالمی داشتند، از باب اینکه توجه به شهوات نداشتند، توجه به لذات نداشتند، توجه به یک فعالیت جسمی داشتند که عقل سالم در بدن سالم است

● درکشورهای دیگر نمونه باشید

اگر دوساعت عشرت میکنند، ۲۲ ساعت درناراحتی او هستند و آنهائیکه اهل خدا هستند، توجه به خدا دارند ورزش جسمی می‌کنند و ورزش روحی، آنها درتمام مدت اشخاصی هستند که پژمردگی درشان نیست افسردگی درشان نیست و این یک نعمتی است از خدای تبارک وتعالی که خداوند نصیب همه بکند انشاءا... شما نمونه باشید درکشورهای دیگر که شماها از جمهوری اسلامی هستید، ماامروز احتیاج باین داریم که اسلام را درهرجا تقویت کنیم و در هرجا پیاده کنیم و در مملکت خودمان اسلام را به جاهای دیگر به آن معنایی که در مملکت الان حاصل شده است صادر کنیم و یکی از وجه صدورش همین شما جوانها هستید که درسایر کشورها می‌روید و جمعیتهای زیادی به تماشای شما میایند، بتماشای قدرتهای شما میایند باید طوری بکنید که این جمعیتهای زیاد را دعوت کنید عملا به اسلام در اعمالتان، در رفتارتان در کردارتان طوری باشد که نمونه باشید برای جمهوری اسلامی وجمهوری اسلامی با شما به جاهای دیگر هم انشاءا.... برود و همه موفق و موید باشید وادامه بدهید بکارتان و همانطوری که آقا خواندند وگفتند، همانطوری که در ورزشکاری دارید قدم بر میدارید، برای ملتتان هم قدم بر دارید واین هم برای ملت است

● ملتها باحق هستند

لاکن امروز احتیاجات زیادی ملت دارد، پشت جبهه‌ها، درخود جبهه‌ها و شما بازوان قدرتمند این جامعه هستید و ما دربین دولتهای مرتجع و دولتهایی که مردم را میخواهند چپاول کنند ما در بین دولتها منزوی هستیم، برای اینکه آنها همه بر ضد ما هستند، لاکن بین ملتها این طور نیست، ملتها با حقند- ملتها با چیزهائی هستند که ارزشهایی هستند که ارزشهای انسانی است. این دولتها هستند که بسیاری از آنها از این ارزشهای انسانی هیچ اطلاعی ندارند شماها هم با ملتها وقتی که انجا ها میروید یا ملتها تماس دارید و ملتها به تماشای شما می‌آیند همانطوریکه عرضه میدارید ارزشهای بدنی خودتان را قدرتهای بدنی خودتان را و برای ایران ارزش قائل میشوید وارزش ایران را به آنها نمایش می‌دهید، ارزشهای اخلاقی، ارزشهای اعمالی، ارزشهای عقیدتی اینها هم توسط خود شما انشا ا... در آنجاها منتشر بشود و در این ایران هم که هستید بخدمت این جامعه باشید، جامعه ما احتیاج به جوانها دارد و خدمت جوانها.

اسلام امروز احتیاج دارد به اینکه این جوانها که در اینجا هستند و زورمند هستند قدرتمند هستند و قدرت خوبی هم دارند اینها همه کوشش کنند تا این کشور از شر مفسدین نجات پیدا کند خداوند همه شما را موفق و موید ومنصور کند و برای ما نگه داردشما را.

والسلام علیکم و رحمة... و برکاته.

اظهارات رئیس دیوانعالی کشور درباره عفو و بخشودگی و پرونده ۱۴ اسفند:

دستگاههای قضائی کشور با محتکرین برخورد قاطعانه خواهند داشت

*** مقصود امام ازعفو وبخشودگی این است که آن تعداد اززندانیان که شرعا میشود آنهارا به نحوی آزادکرد آزاد کنیم.**

*** بدنبال دستور امام امت درمورد زندانیان بلافاصله ستادی تشکیل دادیم واین ستاد هم‌اکنون سرگرم کاراست.**

آیت‌الله‌موسوی اردبیلی رئیس دیوانعالی کشور وعضو شورایعالی قضائی دیروز دریک مصاحبه درپاسخ به سوال تصمیمات شورایعالی قضائی درمورد عفو زندانیان گفت: مسأله عفو وبخشودگی که حضرت امام با تاکید دستور فرموده‌اند اولا باید گفت مقصود ایشان اینست که آن تعداد اززندانیان که شرعا میشو. آنهارا به نحوی آزاد کرد آزاد کنیم. وی افزود بدنبال دستور ایشان ما بلافاصله ستاد: تشکیل دادیم واین ستاد هم اکنون سرگرم کاراست. رئیس دیوانعالی کشور اضافه کرد:

اصولا زندانیان دوقسم هستند بعضی ها محکومین وبعضی‌ها زندانی دادسراها هستند که ستاد سرگرم تهیه لیست کاملی از نحوه جرم ومقدار محکومیت کلیه زندانیان چه عادی وچه غیرعادی باکلیه مشخصات است که این لیست پس از تکمیل به خدمت حضرت امام تقدیم خواهدشد.

درزمینه ارقام زندانیان که آزاد میشوند رئیس دیوانعالی کشور گفت:

این ستاد برای دادگاههای نقلاب اسلامی- دادگستری ومواد مخدر بطور جداگانه ضوابطی تعیین کرد واز دادگاهها خواست تا بیستم اسفند لیست مربوط را تهیه کنند وبه ستاد بفرستند تا سازمان عفو وبخشودگی پس از بررسی تصمیمات لازم را اتخاذ کنند وامیدواریم تااواخر هفته آینده لیستها را تکمیل وبه خدمت حضرت امام تقدیم داریم.

رئیس دیوانعالی کشور درپاسخ این سوال که چه تعداد اززندانیان دادگاهها یا دادگستریها آزاد میشوند یا درمدت زندانشان تخفیف داده میشود گفت: این ارقام فعلاً معلوم نیست البته تلاش بسیارشده و ضوابط را طوری تنظیم کردیم که آنهائی را که شرعاً میشود آزادکرد آزادشان کنیم. سؤال شد نظرتان **در مورد اظهارات دادستان کل انقلاب اسلامی مبنی بر آزادی قریب به ده هزارتن از زندانیان بمناسبت فرارسیدن عیدنوروز و تاکید حضرت امام دراین زمینه چیست؟**

رئیس دیوانعالی کشور گفت: فکر میکنم براساس حدس و تخمین یک چیزی گفته‌اند سؤال شد آیا بیش از **سال نو گروهی از زندانیان آزادمیشوند؟** رئیس دیوانعالی کشور گفت پیش از سال نو بعید میدانم چون ستاد تا ۲۶ اسفندمهلت خواسته است لیست کامل راتهیه نماید براین اساس تا لیست بررسی و به خدمت حضرت امام برسد مدتی بطول می‌انجامد. سؤال شد **برخورد شورایعالی قضایی با قاچاقچیان چگونه است؟** آیتا... موسوی اردبیلی گفت مساله قاچاق بخصوص قاچاق ارز- طلا و فرش بسیارکار کثیف و خطرناکی است. ستادی در دادستانی انقلاب که بر روی این مساله کارمیکرد موفق به کشف باندی شد که اعضای آن ۵۰۰ میلیون تومان پول از کشورخارج کرده بودند که تعدادی از آنان دستگیر و عده‌ای نیز فراری هستند که البته در اثر تلاش پیگیر موفق شدیم نیم میلیون مارک از آلمان برگردانده و به حساب دولت بریزیم. همچنین مبلغ ۶۶۰۰۰ دلار آمریکا نیز از سانفرانسیسکو برگردانده شد و ستاد همچنان موضوع را پیگیری و تعقیب میکند. رئیس دیوانعالی کشور سپس اضافه کرد لازمست در اینجا گوشه‌ای از مجازات قاچاقچیان را عنوان کنم باین ترتیب که... قاچاقچیان بهیچوجه مشمول عفو وبخشودگی نمی‌شوند.

در مقابل پولی که قاچاق کرده‌اند باید غرامت بدهند. اصل پول را باید بدهند زندان هم باید بروند و اصولاً آنچه که در قانون آمده با قاچاقچیان رفتارخواهد شد.

از آیتا... موسوی اردبیلی **درزمینه احتکار مایحتاج عمومی وسیله گروهی معدود از افراد سودجو سئوال شد ایشان گفتند بدستگاه قضایی** سفارش اکیدشده است که برخورد قاطع با چنین افرادی داشته باشند وی به محتکران اقتصادی اخطار کرد براساس قوانین شدیدی که دراین باره داریم دستگاههای قضایی کشور با محتکرین برخورد قاطعانه خواهندداشت و بهیچوجه دراین مهم به این محتکران ارفاق نخواهدکرد. **درمورد نحوه رسیدگی به پرونده‌های** ۱۴اسفند از رئیس دیوانعالی **کشور سئوال شد** ایشان گفتند ماهمان موقع خیلی سریع به این مساله رسیدگی کردیم و به خصوصیات و کم و کیف و نقشه کاردست یافتیم و دریافتیم که این مساله یک جریان بود. ما طی سه ماه بقدرکافی مدارک جمع‌آوری کردیم ماهمان موقع میتوانستیم بنی‌صدر را محاکمه جنایی کنیم بعنوان توطئه‌گر واقدام کننده علیه نظام که همه اینها مجازاتش اعدام است. کلیه این مدارک دردست است. نتیجه گزارشات مسئولین را همه‌روزه خدمت حضرت امام عرض میکردیم منتهی مسالهای که باآن مواجه بودیم این بود که کار را چگونه شروع کنیم چون صاحب پرونده رئیس‌جمهور و فرمانده کل قوا بود و با گروهها هم همدست شده بود و عنوان کردنش درآن موقع صلاح نبود. سرانجام وقتی که حضرت امام تصمیم گرفتند فرماندهی کل قوا را از او پس بگیرند بعدا اقدام شد لکن صلاح دیده شد ازدوطریق یا از راه سیاسی توسط مجلس و یا ازطریق دادگستری این مساله انجام گیرد لکن مجلس کارش خیلی سریعتر بود و اقدام کرد.

جمهوری اسلامی

ارگان حزب جمهوری اسلامی

صفحه ۱۲

روزنامه سیاسی- اجتماعی صبح

صاحب‌امتیاز- سیدعلی خامنه‌ای

منطقه پستی۱۱ - خیابان سعدی جنوبی- شماره ۵۷۱- صندوق پستی ۲۱۳۰ - تلفن ۳۰۲۰۱۸ - ۳۰۲۰۱۴ - ۳۰۴۷۴۳ - ۳۰۲۰۰۴

«چاپ از مؤسسه کیهان»

دوشنبه ۱۷ اسفند ۱۳۶۰ - ۱۲ جمادی‌الاول ۱۴۰۲ - ۸ مارس ۱۹۸۲ - شماره ۸۰۴ - سال سوم

ساعات شرعی

اذان ظهر- امروز ساعت ۱۲ و ۱۵ دقیقه و ۱۲ ثانیه

غروب آفتاب - ساعت ۱۸ و ۵ دقیقه و ۱۶ ثانیه

اذان مغرب- امشب ساعت ۱۸و ۲۵ دقیقه و۱۲ثانیه

اذان صبح- فردا ساعت ٤ و ۵۲ دقیقه و ۳۸ ثانیه

طلوع آفتاب - فردا ساعت ٦ و ۲٤ دقیقه و ۳۸ ثانیه

استخراج از مرکز تقویم دانشگاه تهران

٤٠- پیغمبر اکرم (ص) می‌فرماید:

میخواهید شمارا ازبدان ونیکان خبردهم؟ بهترین شماکسی است که به خیرش امیدتوان داشت وازشرش امان توان یافت وبدترین شماکسی است که به خیرش امیدوازشرش امان نیست.

در پی توافق بین مقامات ایران و ترکیه:

امکانات صدور نفت و گاز ایران از طریق ترکیه فراهم شد

مهندس غرضی وزیر نفت جمهوری اسلامی پس از یک گفتگوی دو ساعت و نیمه با معاون نخست وزیر ترکیه و سرپرست هیئت اقتصادی آن کشور در یک مصاحبه تلویزیونی شرکت کرد و به سئوال خبرنگار واحد مرکزی خبر پاسخ گفت وی ابتدا در پاسخ به این سئوال که گفتگوها در چه مواردی بوده و آیا در مورد خرید نفت و مسائل دیگر نفتی به چه توافق هائی رسیده اید چنین گفت:

بسم الله الرحمن الرحیم

با درود به امت شهید پرور و با سلام خدمت امام امت مسئله اصلی در رابطه با این برادران در ترکیه یک روابط مشخصی که بتواند این دو ملت را براساس سوابق فرهنگی و تاریخی و اسلامی بهم نزدیک کند بیشتر صحبت بود. ما چند توافق مشخصی داشتیم اول اینکه برادران ترک قبول کردند که یک لوله نفت از ایران به سواحل ترکیه کشیده شود و مورد موافقت قرار گرفت که مطالعات لازم انجام شود دوم اینکه دولت ایران قبول کرد نیاز گاز ترکیه را برآورده کند و این بایستیکه مطالعه شود، مسائل مختلفش مطرح شود ولی ما می توانیم از این موقعیت بهره خوبی هم ببریم و هم به برادرانمان در ترکیه برسانیم سومین مسئله ایکه مورد توافق قرار گرفت رساندن گاز به اروپا از طریق یک لوله گاز است که از ترکیه عبور کند و برادران ترک و ما متفقاً روی این مسئله مطالعه خواهیم کرد و بعرض دولت خواهیم رساند.

وزیر نفت سپس در پاسخ این سئوال که کارهای عملی از چه وقتی شروع میشود گفت: بنظر ما این شروع مذاکراتش کلی از عمل را بجلو خواهد انداخت. هیچ تصور اینکه به این سرعت بتوانیم توافق های نزدیکی داشته باشیم در گذشته دور حداقل بنده نداشتم، توافق مشخصی که شد در مورد خرید نفت از جانب برادران ترک بود که حدود چهار میلیون تن برای مدت یکسال این قرارداد به امضاء رسید.

مهندس غرضی آنگاه در پاسخ به این سئوال که ترکیه در قبال دریافت نفت چه چیزی به ایران خواهد داد افزود.

البته در مقابل خرید نفت همه جا معمول است قیمت نفت پرداخت شود ولی ما میتوانیم از ترکیه مصالح بسیار زیاد و نیازهای بسیار زیادی را که برادران ترکمان تولید می کنند بگیریم شاید خیر داشته باشید یک معامله دویست هزار تنی شکر همین روزها به انجام رسید. ما در خود وزارت نفت یک نیازهائی داریم مثل لوله گاز که از ۱/۰ اینچ تا ٦ اینچ را که در داخل کمتر تهیه می کنیم یا مورد استفاده دستگاههای دیگر را از ترکیه خواهیم خرید نسبت به جمع آوری انچیزهائیکه ترکیه میتواند نیازهای داخلی ما را تأمین بکند مثل گندم و گوشت وزارت بازرگانی صحبت کرده برادرانمان در وزارت صنایع صحبت کرده اند مخصوصاً نسبت به مسئله خرید تراکتور ونیازهای صنعتی آنها هم صحبت شده‌قرار ما بر این است که هرچه بیشتر بتوانیم تبادل تجاری را توسعه بدهیم با برادران ترکمان بجای اینکه باکسان دیگری این روابط برقرار باشد.

اطلاعیه کمیته انقلاب اسلامی مرکز

سرویس خبری- این اطلاعیه ازسوی کمیته‌های انقلاب اسلامی ایران انتشار یافت: بدین وسیله پاسداران کمیته‌های انقلاب اسلامی ایران شهادت ایثارگرانه برادرشهید عبدالحمید روحانیان فرزند بزرگوار حجت‌الاسلام حاج شیخ احمد روحانیان حوئی سرپرست کمیته انقلاب اسلامی ارومیه که در سرزمین مقدس حوبیی شهر بدست صدامیان مردود به حیل شهیدان پیوست رابه امام زمان(عج) ونایب برحقش امام خمینی ومردم شهید پرور وخانواده‌گرامی ایشان تبریک وتسلیت گفته وصبر جزیل برای آن خانواده مسئلت دارد.

احمد عزیزی با حاکم فجیره ملاقات کرد

بگزارش خبرگزاری امارات عربی متحده احمد عزیزی کفیل وزارت امور خارجه جمهوری اسلامی ایران که درراس هیئتی ازامارات عربی متحده دیدن میکند دیروز با شیخ احمدبن‌محمد آل‌شرقی حاکم فجیره ملاقات و گفتگو کرد.

نرخ خرید و فروش ارز به ریال

٦٠/١٢/١٧

نوع ارز	رسمی خرید	رسمی فروش	خرید	غیررسمی فروش	فروش بمسافرین
دلار کانادا	٦٦/٥٤	٦٧/٦٩	٧٤/٥٠	٧٥/٠٠	٩٦/٠٠
دلار استرالیا	٨٦/٤٧	٨٧/٦١	٩٥/٥٥	٩٧/٤٠	١٢٤/٦٥
لیرانگلیس	١٤٨/٤٨	١٥٠/٨١	١٦٣/٤٥	١٦٦/٤٥	٢١٣/٠٠
مارک‌آلمان‌غربی	٣٤/٣٧	٣٤/٩٣	٣٧/٧٥	٣٨/٥٥	٤٩/٣٥
فرانک سوئیس	٤٣/٥٠	٤٤/١٠	٤٧/٨٠	٤٨/٦٠	٦٣/٢٠
فرانک فرانسه	١٣/٤٢	١٣/٦٧	١٤/٧٥	١٥/١٠	١٩/٣٥
صدفرانک بلژیک	١٨٥/٥٨	١٨٩/٠٩	٢٠٥/١٠	٢١٠/١٠	٢٦٨/٨٥
صدلیر ایتالیا	٦/٣٦	٦/٤٨	٧/٠٠	٧/١٠	٩/٢٠
فلورن هلند	٣١/١٥	٣١/٨٦	٣٤/٦٠	٣٥/٤٠	٤٥/٣٠
کرون سوئد	١٤/٠١	١٤/٢٥	١٥/٦٥	١٦/٠٠	٢٠/٥٥
کرون نروژ	١٣/٥٤	١٣/٧٥	١٥/١٥	١٥/٥٠	١٩/٨٠
کرون دانمارک	١٠/١٧	١٠/٣٥	١١/٤٠	١١/٧٥	١٥/٠٠
شیلینگ اتریش	٤/٩٠	٤/٩٨	٥/٥٠	٥/٦٠	٧/١٠
صد ین ژاپن	٣٤/٤٦	٣٤/٩١	٣٧/٧٥	٣٨/٥٥	٤٩/٣٥
روپیه هندوستان	٩/٠٠	٩/٢٠	٩/٩٥	١٠/١٥	١٢/٩٥
دینار کویت	٢٩١/٠٠	٢٩٤/٠٠	٣١٨/٤٠	٣٢٣/٤٠	٤١٣/٨٥
دینار عراق	٢٩٢/٠٠	٢٩٥/٠٠	٣١٩/٥٠	٣٢٤/٥٠	٤١٥/٢٥
دینار بحرین	٢١٥/٩٠	٢٢١/٩٠	٢٣٨/١٠	٢٤٤/٤٥	٣١٧/٣٥
ریال‌عربستان	٢٣/٩٠	٢٤/٢٥	٢٦/٣٠	٢٦/٧٠	٣٤/١٥
درهم امارات متحده عربی	٢٢/٠٥	٢٢/٩٥	٢٤/٧٥	٢٥/٢٥	٣٢/١٥
روپیه پاکستان	٨/٣٥	٨/٥٥	٩/٣٠	٩/٤٠	١٢/٠٠
یک‌دلارهنگ‌کنگ	١٤/٣٠	١٤/٥٠	١٥/٦٠	١٥/٩٥	٢٠/٤٠
مارک فنلاند	١٨/٩٥	١٩/٢٠	٢٠/٦٥	٢١/١٥	٢٧/٠٥
دلار امریکا	٨١/١٢	٨١/٥٧	٨٨/٣٠	٨٩/٨٥	١١٥/٠٠

بحث و بررسی لایحه بودجه ۶۱ از فردا در جلسه علنی مجلس آغاز خواهد شد

سرویس سیاسی جمهوری‌اسلامی- مجلس شورای اسلامی ساعت ۸ و ۱۵ دقیقه صبح دیروز با تلاوت آیاتی از کلام‌الله مجید وبریاست حجت‌الاسلام والمسلمین هاشمی رفسنجانی تشکیل جلسه داد. دراین جلسه نمایندگان فیروزآباد، مشهد و میاندوآب بعنوان نطق پیش از دستور سخنانی ایراد کردند و در دستور جلسه در ادامه بحث درمورد طرح قانونی‌آئین‌نامه داخلی مجلس ٤٧ ماده دیگر از این طرح بتصویب رسید.

● سخنان نماینده فیروزآباد

بگزارش خبرنگاران پارلمانی ما علی‌اکبر رضوانی نماینده مردم فیروزآباد اولین سخنران قبل از دستور با قرائت روایاتی درخصوص حضرت مهدی (عج) و بیان احادیثی که دررابطه باانقلاب‌اسلامی ایران و قیام حضرت مهدی است گفت: مردمی از مشرق زمین قیام می‌کنند و اینها زمینه‌سازان انقلاب حضرت مهدی (عج) هستند و این برای رزمندگان میدان جنگ و کسانی که برای انقلاب از جان ومال خود سرمایه‌گذاری می‌کنند و با استکبار جهانی مبارزه می‌کنند دلگرم کننده‌ترین چیزهاست. بخصوص اینکه درروایات شکست‌عراق و پیروزی ملت ما تصریح شده است و مردم ما بدون بیم وهراس از توطئه‌های شرق و غرب و مرتجعین منطقه باید به مبارزه خود ادامه دهند.

وی بااشاره به حدیثی از پیامبر اکرم (ص) گفت: مسلمانان جهان، مردم ایران را دررابطه باانقلابشان باید گرامی بدارند زیرا ملت ایران بهترین سفارشها را از اسلام دارند وی افزود: من از ملت عرب‌ودولتهای منطقه می‌خواهم که علمای خود را بخوانند و احادیث خود را بخوانند و پیشگوئیهای رسول اکرم را دررابطه با انقلاب ما مشخص امام بررسی و مطالعه کنند وتسلیم حق شوند.

ناطق دربخش دیگری ازسخنان خود دررابطه با دولت و مجلس گفت:

این دولت بخشی از دولتی استکه ما سالها دعا می‌کردیم برسر کار بیاید و این دولت زمینه‌ساز دولت جهانی حضرت مهدی است، بنابراین عزیزانمان درجبهه‌ها به نبرد خود علیه استکبار جهانی با دلگرمی ادامه دهند واطمینان به پیروزی داشته باشند و همچنین مجلس و دولت ما نیز با دلگرمی به کارهایشان ادامه دهند و با دلگرمی به اینکه دولت و مجلس اسلام فعالیتهای اسلامی خود را همچنان ادامه میدهند، انجام وظیفه کنند. نماینده مردم فیروزآباد در پایان سخنان خود نیازهای حوزه انتخابیه‌اش را برشمرد و دررابطه با برق و آب و گازرسانی و همچنین جاده‌سازی و رسیدگی به مراکز فرهنگی و آموزشی فیروزآباد تذکراتی داد و از دولت خواست تا قاطعانه به قضیه خوانین و فئودالها خاتمه دهد.

● سخنان نماینده مردم مشهد:

دومین سخنران پیش از دستور علی عجم نماینده مردم مشهد در سخنان خود خطاب به مسلمانان جهان اظهار داشت: هان ای فرزندان اسلام پذیرش «بندگی» رذالت بار پلیدان تا کی؟ بگسلید بندها را مگر فراموش کرده‌اید که پیامبرتان بندگسل و زنجیر شکن بود چه شد که دو مرتبه بندها را بر دست و غلها را بر «پا» پذیرفتید؟ تا کی سلطه ذلت بار شیطان بزرگ آمریکا و ننگ پرستش بت‌های زشت و بی خاصیت دست ساز غرب و شرق؟ بشکنید بت‌ها را که تنها راه نجات، شکستن بت‌ها است، بتهائی رسوا همچون صدامها، شاه خالدها شاه حسین هاشاه حسن‌ها و حسنی مبارکها. آیا از مکتب غنی اسلام وایدئولوژی انقلابی آن به مکتب‌های الحادی پوچ و بی محتوای شرق و غرب روی می‌آورید؟ وی سپس با محکوم ساختن ملیت گرایی گفت:

ننگین‌ترین نوع سلطه‌ها

این شعارها شعارهایی که دهها سال است مطرح شده و نه تنها دردی را دوا نکرده بلکه روز بروز اسارت و سلطه بیگانه را شدیدتر و کشندتر کرده است واینک ما شاهد بدترین وننگین‌ترین نوع سلطه‌ها بر سرزمینهای عزیز اسلامی و عربی هستیم: این مصر است که باین طاغوت کشنده و واگیر مبتلاست این مصر است که بعد از چهل سال ادعای مبارزه با صهیونیزم واعاده حقوق ملت عرب فلسطین پرچم جنایت بارتروریستهای اشغالگر را بر روی جنازه‌های فرزندان اسلام باهتزاز در آورده است، دستی که بخون پسنجاه هزار جوان برومند مصری در صحرای سینا و کانال سوئز آغشته است صمیمانه می‌فشارد. این الازهر است که برای توجیه این همه خیانتها فتوای جدائی دین از سیاست را صادر می‌کند تا چکمه‌پوشان آدم‌کش آمریکائی را حتی در اشغال نظامی سرزمینهای اسلامی با دردسر مقاومت فرزندان اسلام که ننگ سلطه اجانب را مخالف با وجدان اسلامی می‌دانند روبرو نسازند آیا این عراق است که روزی با اتکا باسلام در برابر تجاوز بزرگترین قدرت استعماری جهان: انگلیس، ایستاده امروز باین کابوس وحشتناک دچار شده است. آیا این کعبه خاستگاه وحی الهی، کانون گرمی زای انقلاب جهانی اسلام، سرزمین بدرواحد و حنین و خیبر وخندق است که میدان تاخت و تاز امپریالیسم جهانی و اربابان پلیدقریش سرنگون شده درچاههای بدردرلباس آل سعودنامسعودجائی دوباره یافته و خانهٔ توحید را به ننگ شرک و کفرآلوده کرده‌اند و آیا این عربیت است که فریادمظلومیت میلیونها آوارهٔ فلسطینی را این چنین بی‌جواب و دربرابر رنجهای کشندهٔ آنان بی‌تفاوت و هر روزنظاره‌گر جنایت تازهٔ آمریکا و صهیونیزم درمنطقه ازجمله درجولان و جنوب لبنان است؟ و بالاخره این جهان اسلام است که مصادق سخن رنج‌نامه پیامبر بزرگوارسلام گشته که فرمود: بزودی همدیگر را برای غارت شما دعوت کنند همچون گرسنگانی که با حرص داشتنها برسر کاسهٔ غذامی‌نشینند چه طعمه لذیذتر از روزی ۱۰میلیون بشکه نفت خام عربستان سعودی و میلیونها بشکه نفت از کویت و شیخ‌نشینهای خلیج که به حلقوم گشاد امپریالیسم سرازیراست.

ای مسلمانان جهان ما هم درایران مبتلا به ویروس کشندهٔ امپریالیزم قبلابودیم اما خدا برما منت نهاد و با قدرت ایمان و تکیه براله رژیم تحمیلی آمریکایی را باهمهٔ حمایتهای وسیع استکبارجهانی بزانودرآورده و ساقط کردیم و نظام جمهوری اسلامی را برویرانه‌های آن بنیان کردیم. و با هشیاری امتمان و رهبریهای پیامبرگونه امامان این‌بار نیز پوزه استکبارجهانی را بخاک مالیدیم و جریانهای انحرافی دستساز غرب را افشا و آنچنان رسواساختیم که سردمداران خائن آن برای فرار از خشم مقدس تودهها بالباس وزیت زنانه بدامان اربابان سابقشان گریختند. نماینده مردم مشهد درخاتمه با تاکید براینار و فداکاریها از خودگذشتگی امت حزب‌الله و تقدیر ازآنان از دولت و مسئولین و مجلس خواست تا باصداقت و جدیت هرچه بیشتر با بهره‌برداری از امکانات دررفع مشکلات مردم کوشا باشند.

٤٧ مادهٔ دیگر از طرح آئین‌نامه داخلی مجلس تصویب شد

علی‌اکبر رضوانی نماینده فیروزآباد:

*** این دولت زمینه‌ساز دولت جهانی حضرت مهدی (عج) است**

*** این دولت بخشی ازدولتی است که ما سالها دعا میکردیم برسر کار بیاید**

● سخنان نماینده مردم میاندوآب

آخرین سخنران جلسه علنی دیروزمجلس محسن رائی نماینده مردم میاندوآب طی سخنان کوتاهی با اشاره به تاکیدات مکرر رهبر انقلاب و حضرت آیت‌الله منتظری درمورد حاکمیت قانون و احترام به آن گفت: علیرغم تاکیدات امام بزرگوار و فقیه عالیقدر آیت‌الله منتظری مبنی بر حاکمیت قانون و جذب نیروهای متعهد و مؤمن، متأسفانه در گوشه‌وکنار مشهوداست که بسیاری از جوانهای متعهد و مکتبی و ملزم به اسلام فقاهتی در نهادها و کارخانه‌ها کنار گذاشته میشوند. وی افزود: اینروزها بازارتهمت و افترا رواج پیداکرده و می‌خواهند این نیروهای مؤمن به انقلاب را از صحنه دور سازند ناطق با اشاره به پاکسازیها از دولت خواست تا دراین موارد موازین قانونی و شرعی رعایت شود تا مبادا حیثیت افرادمحترم شمرده نشود.

● تذکرات نمایندگان

پس از خاتمه سخنان پیش از دستور، رئیس مجلس تذکرات نمایندگان برای توجه مسئولین مربوطه را بشرح زیرقرائت کرد:

● آقای غفاری نماینده سلماس به وزارت نفت در مورد افزایش سهمیه نفت روستائیان.

● آقای الله بداشتی نماینده نوشهر به وزارت دفاع در مورد تعیین مدت خدمت اعزامیان ۳۷ به جبهه و به وزارت راه در مورد جاده کمربندی کجور.

● آقای برومند نماینده بروجرد به وزارت نفت در مورد تأمین و تحویل سهمیه سوخت شهرستان بروجرد.

● آقای محمودی نماینده بروجن به وزارت بهداری در مورد تأمین اعتبار ساختمان بیمارستان صدتختخوابی

● آقای نبوی نماینده بوشهر بوزارت کشاورزی در مورد تداوم جهت دفع آفات نباتی و قیمت‌گذاری تنباکو و رسیدگی بوضع صیادان و به وزارت آموزش و پرورش در مورد رسیدگی به آموزش وپرورش استان و بوزارت کشور در مورد قدردانی از زحمات فرماندارگناوه.

● مذاکرات مجلس

پس از قرائت تذکرات، مجلس وارد دستورشد و بحث پیرامون جزئیات طرح قانونی آئین نامه داخلی مجلس که ۳۳ ماده آن در جلسه قبل تصویب شده بود، دنبال گردید و مواد باقی مانده از ماده ۳٤ توسط محمد مجتهد شبستری مخبر کمیسیون آئین‌نامه مطرح شد و پیشنهادات اصلاحی نمایندگان پیرامون این مواد ضمن توضیح پیشنهاددهنده مطرح شد و پس از سخنان مخالف و موافق و توضیحات مخبر کمیسیون آئین‌نامه در مورد پیشنهادها و رای‌گیری نسبت به آنها پیشنهادهای پذیرفته شده در مواد مربوطه منظور گردید. پس از طرح پیشنهادها نسبت به هریک از مواد و بحث در آن نسبت به ماده مربوطه رای‌گیری به عمل آمد ومواد زیرهرکدام با دوسوم آراء حاضرین از تصویب مجلس گذشت:

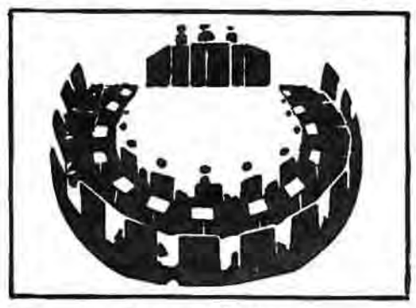

مبحث اول کمیسیونها

ماده ۳٤- به منظور بررسی و اصلاح و تکمیل لوایح دولت و طرحهای قانونی که نمایندگان و یا شورای عالی استانها برطبق اصول ۷٤ و ۱۰۲ قانون اساسی به مجلس میدهند وبه منظور تهیه و تمهیدطرحهای لازم وانجام وظایف دیگری که برطبق قانون بعهده مجلس گذاشته شده است کمیسیونهائی در مجلس تشکیل میگردد.

ماده ۳۵- تعداد وظایف یا عناوین کمیسیونهای دائمی که برحسب وظایف وزارتخانه ها و نهادهای رسمی کشور تشکیل میشود، در این آئین نامه تعیین گردیده است علاوه بر آنها کمیسیونهای اصل ۷٦ و اصل ۹۰ قانون اساسی و دیوان محاسبات و بودجه مجلس نیز تشکیل خواهد شد. نمایندگان برحسب سوابق و اطلاعات و با رعایت اولویتها به عضویت این کمیسیونها انتخاب میشوند. هر کمیسیون میتواند با تصویب اکثریت اعضاء خود برای مشاوره از صاحب نظران دعوت کند.

ماده ۳٦- هیأت رئیسه پس از دریافت گزارش بدوی شعب در باره نامزدهای کمیسیونهای مجلس این گزارش را تکثیر کرده و در میان نمایندگان توزیع می نماید، ٤٨ ساعت پس از این توزیع، مجدداًشعب‌تشکیل‌جلسه‌میدهندوباتوجه‌به‌گزارش‌منتشرشده‌وبررسی همه اولویتها دو باره نامزدهای خود را برای هر کمیسیون انتخاب و به هیات رئیسه گزارش مینمایند. در صورتیکه تعداد افراد معرفی شده از طرف شعب برای هر کمیسیون بیش از تعداد لازم باشد مجموع افراد معرفی شده برای هر کمیسیون با دعوت یکی از افراد هیات رئیسه تشکیل جلسه میدهند تا در مورد افراد موردنیاز هر کمیسیون به توافق برسند. در صورتیکه توافق لازم بعمل نیاید افراد مورد نیاز هر کمیسیون با قرعه تعیین خواهند شد.

تبصره- افرادی که قرعه بنام آنها اصابت نکند در کمیسیون دوم مورد تقاضای خود در صورتیکه از متقاضیان اولویت درجه اول تکمیل نشده باشد قرار داده خواهند شد اگر در این مرحله نیز تعداد افراد بیش از تعداد لازم کمیسیون باشد مجددا میان این گروه قرعه‌کشی بعمل خواهد آمد (در این مرحله از قرعه‌کشی دارندگان درجه اول اولویت در این کمیسیون بدون قرعه حق تقدم دارند) افرادی که در این مرحله نیز قرعه بنام آنها اصابت نکند با تشخیص کمیسیون مشترک هیات رئیسه و روسای شعب به یکی از کمیسیونهای مجلس فرستاده خواهند شد.

ماده ۳۷ هیچیک از اعضا هیات رئیسه مجلس نمیتواند به عضویت کمیسیون دیوان محاسبات و بودجه و امور مالی مجلس انتخاب شود.

ماده ۳۸- هر نماینده بجز رئیس مجلس ملزم است عضویت یکی از کمیسیونهای دائمی را که برای آن انتخاب و تعیین میشود بپذیرد و در صورت تمایل میتواند در کمیسیونهای دیگر مجلس با حق اظهار نظر و بدون حق رای شرکت کند.

تبصره- عضویت در کمیسیون آئین نامه وتحقیق مانع از عضویت در کمیسیون دیگر نخواهد بود.

ماده ۳۹- پس از انتخاب اعضا کمیسیونها هر کمیسیون به ریاست مسن‌ترین عضو و با حضور حداقل دوسوم اعضا خود منعقد و فورا یک رئیس و دو نایب رئیس و یک مخبر و دو منشی برای م