جمهوری اسلامی

ارگان حزب جمهوری اسلامی

۱۲ صفحه

چهارشنبه ۱۹ اسفند ۱۳۶۰ - ۱۴ جمادی‌الاول ۱۴۰۲ - شماره ۸۰۶ - سال سوم

تکشماره ۲۰ ریال

امام امت در دیدار با رزمندگان ارتش اسلام که در عملیات پیروزمندانه بستان و تنگ چزابه شرکت داشتند:

مسلمانها موظفند بحسب شرع مطهر بیایند و جنایتکار را بیرون کنند

صدام دیگر قابل نجات نیست و ما هم یک قدم عقب نخواهیم نشست

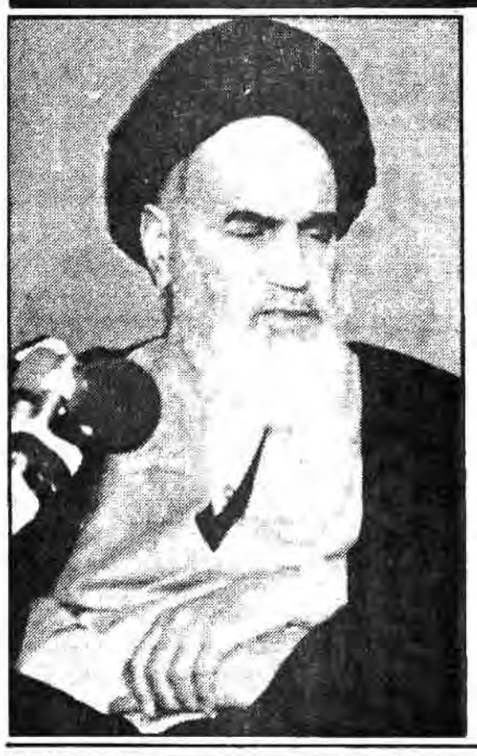

● برادرها این تعهد خودتان را به اسلام و به ملت حفظ کنید و به پیش بروید

● پیروزی شما پیروزی مستضعفان جهان درطول تاریخ است

● ما حزب بعث را جنایتکارانی می‌دانیم که در حال صلح و جنگ در جنایت هستند.

درصفحه ۱۲

پیام تسلیت امام امت بمناسبت رحلت آیت ا... ربانی شیرازی:

مرحوم مجاهد سعید ارزشمند ربانی شیرازی از صاحبان فضائل و تعهد به حق و حقیقت بود

درصفحه ۱۱

با شرکت یکپارچه و اندوه فراوان مردم شهر قیام:

پیکر مطهر آیت‌الله ربانی شیرازی تشییع شد

● در مراسم تشییع جنازه علاوه بر گروه کثیری از روحانیون و فضلای حوزه علمیه قم حضرات آیات عظام گلپایگانی، مرعشی نجفی نیز شرکت داشتند

درصفحه ٤

جنگنده‌های ارتش اسلام مواضع دشمن در جبهه‌های آبادان و عین خوش را بمباران کردند

حمله دلیرانه پیشمرگان مسلمان کرد به اردوگاه و استخبارات شهرشانه دری عراق

● امام جمعه باختران از جبهه‌های آبادان بازدید کرد

● ۱۸ خودرو و ٤۰ صدامی در ۵ جبهه غرب نابود شدند

درصفحه ۲

قائم مقام وزیر ارشاد اسلامی در شیراز:

امسال ۷۵ هزار نفر به مکه مشرف خواهند شد

درصفحه ٤

از سوی رئیس دیوانعالی کشور:

جزئیات شرائط عفو و آزادی زندانیان اعلام شد

● آنهائیکه پائین‌تر از یکسال محکومیت دارند با توجه به اصل کلی بشرط آنکه شاکی خصوصی نداشته باشند بکلی آزاد میشوند.

● درمورد زندانیان بلاتکلیف طی بخشنامه‌ای دستور داده شده است قضات تماموقت صبح و عصر کار کنند تا زندانی بلاتکلیف نداشته باشند.

● آئین دادرسی مدنی که حدود ۵۰۰ ماده است دوباره نوشته و تکمیل شد

درصفحه ۱۰

برنامه‌های حرکت و نحوه فروش بلیط قطار در ایام نوروز اعلام شد

درصفحه ۹

تقاضای جهاد سازندگی از انجمن اسلامی کارخانجات و ادارات

● دفتر مرکزی جهاد سازندگی از برادران انجمن اسلامی کارخانجات و ادارات تقاضا کرد تا در تعمیر وسائل تدارکاتی پشت جبهه این دفتر را یاری کنند.

● زمینه‌های داوطلبان شامل راننده لودر و بلدوزر و گریدر، مکانیک سنگین، آهنگر ماشین‌آلات سنگین، باطریساز سنگین، پزشک و بهیار می‌باشد

در آستانه پیروزی لشگر اسلام بر کفر و بیرون راندن صدامیان متجاوز از میهن اسلامی بر همگان لازم است که با قاطعیت تمام رزمندگان را چه از لحاظ پشت جبهه و چه خط مقدم جبهه، رزمندگان اسلام را یاری کنند، در این رابطه از سوی دفتر مرکزی جهاد سازندگی اطلاعیه‌یی مبنی بر همکاری برادران در تعمیر وسائل تدارکاتی جبهه اطلاعیه‌یی انتشار یافت متن اطلاعیه بشرح زیر میباشد.

بسمه تعالی

من از ملت عزیز عراق میخواهم جنگ را فراموش نکند «امام خمینی»

اکنون که فرزندان دلیر اسلام در جنگ حق علیه باطل به پیروزیهای چشمگیری نائل آمده‌اند از برای بیرون راندن بقیه این مزدوران صدامی احتیاج به کمک شما برادران در تعمیر وسائل تدارکاتی در پشت جبهه میباشد.

در این رابطه از انجمن‌های اسلامی کارخانجات، ادارات تقاضای همکاری صمیمانه را داریم. داوطلبی میتواند به دفتر مرکزی جهاد سازندگی امور داوطلبی واقع در خیابان انقلاب چهار راه قدسی ساختمان جهاد مراجعه نمایند.

۱- راننده لودر، بلدوزر، گریدر
۲- مکانیک سنگین
۳- آهنگر ماشین آلات سنگین
٤- باطریساز سنگین
۵- پزشک
٦- بهیار

توسط عوامل آمریکا بضرب ۲۰ گلوله:

حجت‌الاسلام چاوشی بشهادت رسید

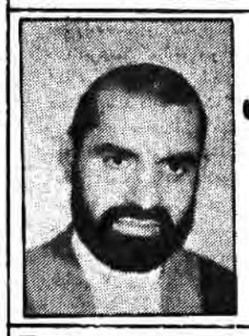

● وی که بوسیله یک اتومبیل پیکان عازم محل کار خود بود در بزرگراه شیخ فضل‌ا... نوری هدف رگبار گلوله‌های ۳ مزدور آمریکائی قرار گرفت.

● پیکر پاک حجت‌الاسلام چاوشی امروز ساعت ۹ صبح از محل ستاد نیروی دریائی واقع در چهارراه قدوسی تشییع می‌شود.

درصفحه ۲

حقیقت

بسما... الرحمن الرحیم

درجهان گفته‌اند که ما جنگ طلبیم و ما پاسخ عاملان شیوع این دروغ را چند روز پیش از این داده‌ایم. امیدواریم که اعضاء هیات صلح کنفرانس اسلامی که دو روز پیش میهمان ما بودند با مسافرت خود میزان علاقهٔ ما بصلح را دریافته باشند.

و البته ما امیدواریم آنها این نکته را نیز دریافته باشند که ما بهمان صورتیکه با جنگ تحمیلی به ستیز پرداختیم و در برابر آن مقاومت کردیم زیر بار صلح تحمیلی هم نخواهیم رفت. ما در هجدهمین ماه مبارزه سینه به سینه خود با شبکه یکپارچه زورگویان بین‌المللی بسر میبریم، و در این هجده ماه پرحادثه و پرخون و پرمصیبت به الحاد جهانی ثابت کرده‌ایم که نخواهد توانست به پیشبرد مقاصد شوم خود- که صلح منهای تادیه حقوق پایمال شده، تنها یکی از آنهاست- امیدی ببندد. اکنون پس از اینهمه مقاومت و تحمل قهرا طبیعی‌ترین انتظار ما از کسانی که سعی در اطفاء آتش جنگ دارند آن است که در جستجوی حقیقت باشند و در تلاش خود بیش از همه چیز به حقانیت‌ها توجه کنند.

ما درعین حال که به نیت میهمانان روز یکشنبه خود برای پایان دادن به خونریزی احترام میگذاریم، دوست داریم آنها قبل از هرچیز بدنبال حقیقت بگردند- اگر آنها چنین نکنند پس چه کسی به درد دل مردم رنج دیده درفول گوش خواهد داد؟ (هجده ماه است که هرچند مدت یکبار سفاکان بعثی باموشک‌های نهٔ متری خود مردم این شهر را به عزا می‌نشانند)، یا چه کسی احوال چهره خونین آبادان را خواهد پرسید؟ اگر هیأت صلح کنفرانس «اسلامی» هق هق مادران «اسلام» آباد غرب را نشنود پس چه کسی خواهد شنید؟

خبر رسیده است که ارتش عراق قصرشیرین را دارد با خاک یکسان میکند، آیا میهمانان یکشنبه ما صلاح نمیدانند که بپرسند، مگر دیوارهای شهر چه کرده‌اند؟

روستاهای آزاد شده ما هنوز از جنایات اوباش بعثی مینالند و شهرهای ما هنوز در عزای سروقامتان خونین شهر میگریند. آیا میهمانان یکشنبه ما نمی‌خواهند سراغی از آنها بگیرند؟

در بستان بعثی‌ها ۲۰ دختر عرب را زنده بگور کردند، اسلاف طالح آنها نیز در صدر اسلام همینگونه دست به جنایت میزدند و اسلام با آنها جنگید. آیا نمایندگان کنفرانس اسلامی میخواهند از کنار چنین فاجعه‌ای بی‌تفاوت بگذرند؟

در چهل دختر صدام کودکان دوساله را نیز قطعه‌قطعه کرد، آیا آنها میتوانند در برابر چنین صحنه‌هائی سکوت کنند؟

و آیا آنها از ما میخواهند که با چنین جانیانی سازش کنیم و در برابر آنها از حق خود بگذریم؟

ماحرف نامعقولی نمی‌زنیم. ما می‌گوئیم که اگر امروز برچهره جلاد لبخند زده شود فردا زورگوئی مشروعیت خواهد یافت و ما می‌گوئیم که فردا تاوان سهل‌انگاشتن چنین کاری را جبرا تمام ملل محروم خواهند پرداخت.

ما می‌گوئیم که اگر امروز حقیقت تنها بماند فردا در رثای راستی تنها می‌توان برسر و سینه زد و قصیده‌های طولانی سرود.

ما می‌گوئیم که اگر اینبار هم حقوق انسانها پایمال شود فردا دیگر چیزی از انسانیت باقی نخواهد ماند.

به واقعیت‌ها بنگرید. ارتش عراق با سالخوردگان غیرنظامی و کودکان خردسال ما به عنوان اسرای جنگی رفتار کرده است. به واقعیت‌ها بنگرید. وقتی نوبت مبادله زندانیان جنگ رسید، عراق در قبال سرباران خود به ما پیرمرد و پیرزن شکسته تحویل داده است. آیا میهمانان یکشنبه ما می‌خواهند سفاکی‌هائی از این قبیل به سنتهای پذیرفته‌شده جنگ تبدیل شوند؟ آیا اینهمه جنایت حاکمان بغداد، خون انها را بجوش نمی‌آورد؟ مبادا آنکه آنها تحت نام بیطرفی حق را فراموش کنند!

بقیه درصفحه ۹

بسم رب الشهداء والصدیقین

شهید شمع تاریخ است

«استاد شهید مطهری»

هر روز که از انقلاب اسلامی سپری می گردد جهان استکبار حیات خود را بیشتر در خطر می بیند و برای دوام چند روز دیگر به هر وسیله ای توسل می جوید تا مصری بیابد و از معرکه بگریزد و صدام را نیز به همین خیال کوک میکند تا انقلاب اسلامی را در ایران حصر کند اما خوشبختانه مرز و بوم اسلامی ما دارای جبل انبوه ایثارگرانی است که با بذل جان خود طریق دشمن را سد کرده و او را محتضر ساختند و با ریختن خون خود نهال نوپای انقلاب اسلامی را تومند میسازند برادر شهید حسن حمشیدی از جانبازانی است که در مصاف با اعداء اله در جبهه سرپل ذهاب تهلیل گویان و تکبیر گویان لقاء ربش را قرین خود ساخته و به دیار باقی شتافت شهادت او را به امام و امت شهید پرور تبریک وتسلیت می گوئیم.

تشییع جنازه این شهید فردا پنجشنبه (٦۰/۱۲/۲۰) از مقابل پزشکی قانونی واقع در صلح جنوبی پارک شهر انجام میشود همگان را به شرکت در آن دعوت میکنیم.

یک دختر پنج ساله پس انداز خود را به جبهه ها کمک کرد

سپاه پاسداران انقلاب اسلامی منطقه ۲ اعلام داشت ظهر دیروز دختر بچه پنج ساله‌ای همراه با والدین خود به سپاه پاسداران اردستان مراجعه نمود و قلک خود را که حاوی ۱۷۱۲ ریال پول نقد بود در اختیار برادران سپاه قرار داد تا به جبهه‌های نبرد حق علیه باطل ارسال دارند.

سخنرانی

● برادر یونس محمدی نماینده مردم حونیس سهر- امشب بعد از نماز عشاء- مسجد باب الحوائج- خیابان دماوند خیابان وحیدیه، ۱۰ متری هدایتی.

● برادر دکتر حسین فریدونی- امشب بعد از نماز عشاء- مسجد وفا- خیابان شوش شرقی، خیابان سوم دولت آباد (شهرراد سابق).

برادران سید ابوالقاسم شجاعی (ساعت ۷ الی ۸ بعد از ظهر) و سید مهدی موحد اصفهانی (ساعت ۸ الی ۹ بعد از ظهر)- از امشب بمدت ٦ شب- حسینیه اصفهانیها- خیابان ری، خیابان آب منگل.

بمناسبت ایام فاطمیه برادر سیدمحمد صفی‌زاده معاونت وزارت کشور بعد از نماز مغرب و عشا سخنرانی خواهد کرد زمان: پنجشنبه ٦۰/۱۲/۳۰ مکان: راه‌آهن، حوادیه، ۲۰ متری کوچه مسجد آق‌قلعه مسجدامام زمان

بسمه تعالی

* آگهی حراج *

«فرش» بنیاد مستضعفان

واحد فروش هر هفته روزهای پنجشنبه از ساعت ۲ تا ۵ بعد ازظهر فرشهای خود را به معرض حراج میگذارد شرکت کنندگان در حراج بایستی مبلغ ۲۰۰ هزار ریال نقدا ودیعه بپردازند.

آدرس درب غربی نمایشگاههای بین‌المللی جنب لونا پارک

تشکر کمیته امور صنفی از اصناف متعهد تهران

شرح در صفحه ۳

تلفنخانه جمهوری اسلامی ۳۰٦۱۱٤-۱۸

بسمه تعالی

مردم مسلمان و ایثار گر تهران

شهرداری تهران پاداش میدهد

با مراجعه بادارات درآمد مناطق ۲۰گانه و اداره مرکزی نسبت به پرداخت عوارض متعلقه تا پایان وقت اداری روز ۱۳٦۰/۱۲/۲۷ اقدام و از ۱۰٪ پاداش خوش حسابی استفاده نمائید در صورت عدم پرداخت باستناد ضوابط قانونی نسبت به قطع برق واحد ملکی اقدام خواهد شد.

نشانی اداره درآمد مناطق بیستگانه شهرداری تهران در صفحه (۳)

شهرداری تهران

بسمه تعالی ۳۳۹۲٦ م -الف

همو طنان عزیز

باتوجه باینکه کارکنان بانکها درسطح کشور برای تامین نیازمندیهای هموطنان عزیز آماده حدمتگزاری میباشد وهمواره سعی بوده است که این خدمت بنحو احسن انجام پذیرد بااینوصف چنانچه دراین زمینه به مشکلی برخورد نمودید، خواهشمنداست درهراستان به سرپرستی، یا شعبه مرکزی آن بانک دراستان ودرتهران با ادارات بازرسی بانک مربوطه مکاتبه تا دراسرع وقت نسبت به حل آن اقدام گردد. درصورتیکه موفق به رفع مشکل نشدید شکایت خودرا بانضمام مکاتبات انجام شده به تهران بانک مرکزی ایران- هیات نظارت برامور بانکها ارسال نمائید تانسبت به آن رسیدگی واقدام لازم معمول گردد.

بانک مرکزی ایران

اعلام موجودیت انجمن اسلامی صنف صحاف تهران

امیدوارم یکوقت انشاء ا... ایران بشود انجمن اسلامی امام خمینی

بدینوسیله در جهت استقرار کامل قانون اساسی و پیروی از خط اصیل ولایت فقیه و برای ایجاد زمینه تشکل افراد پیرو خط امام در مجموعه صنفی انجمن اسلامی صنف صحاف تهران اعلام موجودیت مینماید.

هیئت موسس

سازمان آگهیهای جمهوری اسلامی ۳۱٦۱٦۰-۳۱۲۹۲۹

دانشکده افسری نیروی زمینی ارتش جمهوری اسلامی ایران دانشجو می‌پذیرد. تلفن پذیرش ٦٦۳۹۳۳

خانواده محترم یزدانیان

فوت جانگداز و ناگهانی برادر عزیز مسلمان و متعهدمان آقای مهدی یزدانیان را به بازماندگان و فرزندان عزیزش تسلیت عرض می‌نماید.

دکتر شیرازیان ، نماینده قائم شهر

بسم ا.... الرحمن الرحیم

انالله و انا الیه راجعون

رحلت ناگهانی آیت ا... حاج شیخ عبدالرحیم ربانی شیرازی مجاهد بزرگ و روحانی عالیقدررا به حضرت ولی عصر (عج) و رهبر انقلاب و بیت محترم ایشان تسلیت میگوئیم.

سید محمد غرضی- وزیر نفت

تا انقلاب مهدی (عج) نهضت ادامه دارد...

حمله دلیرانه پیشمرگان کرد به اردوگاه واستخبارات شهرشانه دری عراق

[illegible] سپاهیان پیروز و گرامی اسلام به نیروهای مجاهد [illegible] خود [illegible] نیروهای مجاهد سنت عراق در تمامی جبهه‌های غرب کشور همچنین ادامه داده وطی دوشب و روز گذشته با برپائی قرارگاه‌ها در مواضع تجهیزات واستحکامات دشمن مزدور تلفات وخسارات بسیاری وارد آوردند.

گزارش ستاد عملیات غرب کشور حاکیست که طی همین مدت مبادله آتش سلاحهای سنگین در جبهه‌های ایلام سومار سرپل‌ذهاب وگیلانغرب ادامه داشت ودلیران سپاه اسلام توانستند ضمن برتری آتش یکدستگاه خودرو رهبری یکدستگاه جیپ فرماندهی جمع مزدور را دراین جبهه‌ها منهدم کرده وشماری از آنان را بهلاکت برسانند. این گزارش حاکیست پیشمرگان مسلمان کرد دورور گذشته موفق شدند در یک عملیات دلیرانه ساحله به اردوگاه و استخبارات شهر شاه‌دری عراق ضمن بهلاکت رساندن گروهی از مستخدمان یعنی مدت سه ساعت کنترل این شهر را دردست بگیرند دراین حمله شجاعانه پیشمرگان مسلمان کرد با بلندگو از بعثیون مستخدم خواستند که دست از حمایت خود برداشته وبه اسلام بپیوندند. گزارش دیگری حاکیست که در جبهه‌های میمک شوشمیرین کانی‌سخت، کیخان‌جم بر اثر آتش سپاهیان اسلام دوقبضه خمپاره ادار ۱۲۰ مسلسل سنگین یکدستگاه خودرو یک قبضه تیربار سنگین شش سنگر انفرادی و پنج سنگر اجتماعی ودیده‌بانی قوای کفر منهدم شد وتعدادی از آنان کشته وبازخمی شدند. درجبهه‌های سرپل‌ذهاب، سرافات، کانه‌کبود، کورهموش، قراویر حدود چهل تن از نیروهای جمع مزدور کشته وگروهی زخمی شدند دراین جبهه‌ها هیجده دستگاه خودرو یک قبضه صدهوائی یک قبضه تیربار یک سنگر اجتماعی نیروهای بعثی منهدم گردید.

بازدید آیت‌ا... اشرفی اصفهانی از جبهه‌های آبادان

آبادان- خبرنگار جمهوری اسلامی

امام جمعه ساحتران آیت‌الله اشرفی اصفهانی به همراه گروهی از برادران این شهر از شهر مقاوم و ایثارگر آبادان دیدن کردند برپایه این گزارش ایشان به همراه فرماندار آبادان پس از دیدار با امام جمعه آبادان حجت‌الاسلام حمی از جبهه‌های آبادان و مناطق سنگباران شده دیدن کردند. همچنین آیت‌الله اشرفی اصفهانی با حضور درمیان برادران ارتش و سپاه در ستاد جنگ آبادان با آنها سخن گفت.

پناهندگی دومسلمان عراقی

سنندج- دومسلمان عراقی اهل بغداد پریروز از طریق مرزهای غربی کشور و رد میهن اسلامی ایران شده و از مسئولان نظامی و انتظامی یکی از شهرهای مرزی تقاضای پناهندگی کردند.

قسمتی از پاسگاه دراجی عراق منهدم شد

ایلام- با اجرای آتش دقیق رزمندگان اسلام بر روی مواضع و استحکامات دشمن درپاسگاه دراجی درداخل خاک عراق ضمن وارد آمدن تلفاتی به دشمن و انهدام قسمتی ازپاسگاه دوسنگر گروهی و یک سنگر تانک نیروهای بعثی نیز منهدم گردید. همچنین با اجرای آتش بر روی مواضع دشمن درمنطقه میمک علاوه برخلوگیری از تدارک نیروهای بعثی یک خودرو تدارکاتی آنان منهدم گردید. برپایه همین گزارش طی مدت مذکور با آتش شدید توپخانه نیروهای اسلام بر روی آتشبارهای مخاوبین بعثی درمنطقه مهران و میمک از فعالیت و اجرای آتش آتشبارهای دشمن خلوگیری بعمل آمد.

اسارت ۳تن از افراد دشمن

باختران- سه تن از افراد دشمن دریکی از جبهه‌های ذهاب به اسارت نیروهای اسلام در آمدند رزمندگان اسلام دیروز دریک عملیات رویاروئی با متجاوزین بعثی درجبهه‌های ذهاب ضمن بهلاکت رساندن تعدادی از آنان و وارد آوردن خسارتی به انبارچگی دشمن، ۳ تن از آنها را به اسارت درآوردند.

اطلاعیه سپاه پاسداران انقلاب‌اسلامی

تهران- روابط عمومی ستاد مرکزی سپاه پاسداران انقلاب‌اسلامی اعلام کرد طی شبانه‌روز گذشته تبادل آتش توپخانه و سلاحهای سنگین بین نیروهای پرتوان ما و دشمن ادامه داشت بطوریکه در جبهه میمک رزمندگان اسلام با خاموش کردن آتش دشمن تعدادی از مواضع و نفرات نیروهای عراقی را به آتش کشیده و نابودکردند و در یکی از جبهه‌های گیلان غرب براثر آتش شدید خمپاره‌اندازهای خودی صابیات و تلفات سنگینی به دشمن وارد آمد در دیگر جبهه‌های غرب جانبازان نیروی زمینی و عبوران جنگهای نامنظم عشایری با پدافند از مواضع و مناطق خود و به هلاکت رساندن شماری از نیروهای صدامی یک خودرو زرهی و یک جیپ دشمن را نابود کردند سلحشوران ژاندارمری در جبهه‌های نوسود و شورشیرین- با اجرای آتش بر روی مواضع دشمن آتش آنان را خاموش کرده و چند پست دیده‌بانی و سنگراجتماعی و تعدادی از افراد نیروهای عراقی را از بین بردند.

روز گذشته نبرد در سرتاسر جبهه‌های جنوب بصورت تبادل آتش توپخانه و سلاحهای سنگین ادامه داشت وآتش نیروهای پرتوان ما هرگونه حرکتی را از دشمن سلب کرد از طرفی با اجرای یک رشته عملیات محدود- ضرباتی به نیروهای صدامی وارد آمد. شهرآبادان همچنان زیرآتش سلاحهای سنگین دشمن قرارداشت که ضمن ویران شدن تعدادی از خانه‌های مسکونی- روز گذشته تعدادی از هواپیماهای مهاجم ارتش متجاوز عراق قصد تجاوز به حریم فضائی چند شهر مناطق جنگی را داشتند که براثر آتش پگاههای پدافند هوائی نیروهای مسلح جمهوری اسلامی ایران متواری شدند. در نبرد روز شانزدهم اسفندماه جاری ۷ تن از یاران و همرزمان جبهه‌های حق جمعی نیروهای زمینی- دریائی- و ژاندارمری جمهوری اسلامی ایران به خیل شهیدان همیشه جاوید پیوستند روانشان شاد.

ستاد مشترک ارتش جمهوری اسلامی ایران

اطلاعیه شماره ۸۱۳ ستاد مشترک ارتش جمهوری اسلامی ایران

بسمه تعالی

ستاد مشترک ارتش جمهوری اسلامی ایران شهادت حضرت فاطمه زهرا علیهاسلام سیده زنان جهان- امالائمه و بتول مطهر را به پیشگاه ولی عصر مهدی(عج) و امام خمینی- رهبر کبیر انقلاب و سپاسگذار جمهوری اسلامی و فرماندهی کل قوا و عموم مسلمانان جهان بالاخص هموطنان عزیز تسلیت عرض نموده و با درود به روان پاک تمامی شهیدان گلگون کفن جبهه‌های نبرد حق علیه باطل نتیجه نبرد و عملیات برادران جانباز نیروهای مسلح جمهوری اسلامی ایران و وضع جبهه‌های جنگ به آگاهی هموطنان عزیز می‌رساند.

براساس گزارش نیروی هوائی ارتش جمهوری اسلامی ایران خلبانان شجاع و جان برکف نیروی هوائی دربامداد امروز (دیروز) با اجرای حملات سنگین برروی مواضع و استحکامات نیروهای عراقی درجبهه‌های آبادان و عین خوش هدفهای تعیین شده خود را با موفقیت بمباران کرده و ضمن زدن ضربات کوبنده‌ای به نیروهای صدامی همگی به سلامت و پیروز به پایگاههای خودمراجعت کردند.

روز گذشته دراکثر جبهه‌های غرب کشور تبادل آتش توپخانه و سلاحهای سنگین بین نیروهای پرتوان ما و دشمن ادامه داشت بطوریکه در جبهه میمک رزمندگان اسلام با خاموش کردن آتش دشمن تعدادی از مواضع و نفرات نیروهای عراقی را به آتش کشیده و نابودکردند و در یکی از جبهه‌های گیلان غرب براثر آتش شدید خمپاره‌اندازهای خودی صابیات و تلفات سنگینی به دشمن وارد آمد در دیگر جبهه‌های غرب جانبازان نیروی زمینی و عبوران جنگهای نامنظم عشایری با پدافند از مواضع و مناطق خود و به هلاکت رساندن شماری از نیروهای صدامی یک خودرو زرهی و یک جیپ دشمن را نابود کردند سلحشوران ژاندارمری در جبهه‌های نوسود و شورشیرین- با اجرای آتش بر روی مواضع دشمن آتش آنان را خاموش کرده و چند پست دیده‌بانی و سنگراجتماعی و تعدادی از افراد نیروهای عراقی را از بین بردند.

روز گذشته نبرد در سرتاسر جبهه‌های جنوب بصورت تبادل آتش توپخانه و سلاحهای سنگین ادامه داشت وآتش نیروهای پرتوان ما هرگونه حرکتی را از دشمن سلب کرد از طرفی با اجرای یک رشته عملیات محدود- ضرباتی به نیروهای صدامی وارد آمد. شهرآبادان همچنان زیرآتش سلاحهای سنگین دشمن قرارداشت که ضمن ویران شدن تعدادی از خانه‌های مسکونی- روز گذشته تعدادی از هواپیماهای مهاجم ارتش متجاوز عراق قصد تجاوز به حریم فضائی چند شهر مناطق جنگی را داشتند که براثر آتش پگاههای پدافند هوائی نیروهای مسلح جمهوری اسلامی ایران متواری شدند. در نبرد روز شانزدهم اسفندماه جاری ۷ تن از یاران و همرزمان جبهه‌های حق جمعی نیروهای زمینی- دریائی- و ژاندارمری جمهوری اسلامی ایران به خیل شهیدان همیشه جاوید پیوستند روانشان شاد.

ستاد مشترک ارتش جمهوری اسلامی ایران

مهلت تکمیل مدارک خانواده اسرا اعلام شد

ستاد نظارت برپذیرش و اعزام خانواده اسرای جنگی دراطلاعیه‌ای ازآن دسته ازخانواده‌هائی که درشهربانی استانها وکلانتریها ثبت نام کرده‌اند خواست حداکثر تاتاریخ ۲۵ اسفند ماه جاری بادردست داشتن مدارک لازم به مراکز صدور گذرنامه شهرخودمراجعه کنند. متن این اطلاعیه چنین است:

ستاد نظارت برپذیرش و اعزام خانواده‌های اسرای جنگی باطلاع خانواده‌های محترم اسرای جنگ تحمیلی عراق علیه ایران می‌رساند. آندسته ازخانواده‌هایی که درشهربانی شهرستانها وکلانتریهای مربوطه درتهران ثبت نام نموده‌اند لازم است جهت تکمیل مدارک خود بادردست داشتن فتوکپی گواهی اسارت ویاکارت اسارت اسیر که به تائید جمعیت هلال احمر جمهوری اسلامی ایران رسیده باشد همراه باسه قطعه عکس سه درچهارنرقی بدون عینک وکلاه واصل شناسنامه عکس‌داروفتوکپی ازتمام صفحات شناسنامه ازهرنفر یک برگ به اداره گذرنامه جمهوری اسلامی ایران واقع درخیابان شهرآرا پلاک ۳۵ ومراکز صدور گذرنامه درشهرستانها محل سکونت خود، تا تاریخ ۶۰/۱۲/۲۵ مراجعه کنند.

۲۷ کیلو هروئین درون یک ماشین جوشکاری کشف شد!

سرویس خبری- بنا به گزارشهای رسیده ازهمدان ماموران شهربانی همدان موفق شدند پس از یکسری عملیات تعقیب و مراقبت ۲۷ کیلو هروئین خالص را که در درون یک ماشین جوشکاری جا سازی شده بود کشف و ۶ نفر را دستگیر کنند.

بنابرهمین گزارش بر اساس اطلاعی که به ماموران شهربانی همدان رسید ماموران یک گاراژ را در «بلوار سفید آبی» همدان به محاصره در آورده و ۶ نفر به اسامی اکبر نیکو- غلامحسین فرمان زاده - اکبر بهرامی - محمد ابراهیم روشنی - غلامحسین رابطی و اسمعیل عباسی لایق را دستگیر کردند.

در بازرسی از اینگاراژ ۲۷ کیلو هروئین که درون یک ماشین جوشکاری جاسازی شده بود بدست ماموران افتاد و ضمیمه پرونده متهمین شد.

با توجه به امکاناتی که شهربانی همدان دارد کشف ۲۷ کیلوهروئین در میان مردم همدان عکس العمل مثبت داشته است. متهمین همراه با مواد مکشوفه و پرونده تنظیمی تحویل دادگاه انقلاب اسلامی همدان شدند.

بخش دندانپزشکی بیمارستان رازی رایگان شد

سرویس خبری-سخنگوی روابط عمومی ستاد اموراجرائی ستاد انقلاب فرهنگی درتماس باسرویس خبری اعلام نمود:

به اطلاع کلیه مردم شرافتمند ومستضعف تهران میرساند که کمیته پزشکی جهاد دانشگاهی جهت دراختیارنهادن خدمات درمانی دندانپزشکی رایگان به مستضعفین بخش دندانپزشکی بیمارستان رازی رادرشیفت بعدازظهر فعال نموده و ازتاریخ۶۰/۱۲/۱۵ شروع به پذیرش بیمار نموده است. بنابراین مردم آن مناطق میتوانند ازاین امکانات استفاده نمایند.

آدرس- خیابان حنیف‌نژاد- بیمارستان رازی- بخش دندانپزشکی مستضعفین جهاد دانشگاهی.

۵ تن دیگر از رانده شدگان وارد ایران شدند

سرویس خبری- ۵ تن از رانده شدگان عراقی درحالی که در کوهها سرگردان بودند توسط سپاهیان شجاع اسلام جمع آوری و به بخش جوانرود منتقل گردید روابط عمومی جمعیت هلال احمر جمهوری اسلامی ایران در تماسی با خبرنگار ما ضمن اعلام این مطلب افزود که تعدادی از رانده

لازم به یاد آوری است که دو نفر از این افراد که احتیاج به مراقبتهای پزشکی داشتند از سوی جمعیت هلال احمر باختران در بیمارستان بستری گردیدند.

شدگان که بر اثر سرما جان خود را از دست داده بودند بخاک سپرده شدند.

مسافرت سرپرست صندوق عمران ومراتع کشور به بندرعباس

بندرعباس- به گزارش واحد مرکزی خبر ظهر دیروز مهندس صمیمی سرپرست صندوق عمران ومراتع کشور درراس هیئتی به منظور بازدید ازنحوه فعالیتهای صندوق عمران ومراتع دراستان هرمزدن وارد بندرعباس شد ومورد استقبال مقامات مربوطه قرارگرفت این گزارش حاکیست که مهندس صمیمی درجهت فعالیتهای بیشتر صندوق عمران مراتع دراستان هرمزگان بامسئولین استان جلساتی خواهد داشت.

لایحه بودجه۶۱ درجلسه ...

بقیه ازصفحه ۱۲

● **گزارش دنباله جلسه**

مجلس شورای اسلامی در ساعت ۱۳ و ۳۰ دقیقه پس از یکساعت تنفس بریاست حجةالاسلام موسوی خوئینی ها رسمیت یافت و بحث در کلیات لایحه بودجه ادامه یافت واحمد ملاراده مخالف دیگر طی سخنانی گفت: پس از گذشت سه سال از پیروزی انقلاب هنوز کارگزاران‌سازمان برنامه و بودجه به این نتیجه نرسیده‌اند که سیستم مالکیتهای نظام شاهنشاهی را دنبال نکنند.

وی افزود در هدفهای برنامه و بودجه تداوم سیاستهای صرفه جوئی ملی در همه زمینه ها در نظر گرفته شده که متاسفانه این صرفه جوئی آنطور که شایسته است در لایحه بودجه دیده نمی‌شود تقویت صنایع کشاورزی و توزیع عادلانه بین مناطق نیز از اهداف بودجه سال آینده دولت است ولی بودجه سال آینده عملا دراین مسیر نیست و غیر واقعی بودن در آمد در این بودجه کاملا مشهود است و این در اثر ناصحیح بودن سیستم اخذ مالیات است، ما باید مالیات را از فروشندگان عمده کالا و تجار بگیریم نه اینکه از طبقات ضعیف و یا متوسط. وی در پایان برضرورت ایجاد مرکز خدمات و سیستم نظارت و کنترل دقیق قیمتها و همچنین ایجاد سیستم مالیاتی تاکید کرد.

صادق خلخالی موافق بمعدی ضمن تشریح اقتصاد کاپیتالیسم و کمونیسم گفت: ما باید بودجه خود را بر مبنای انسانیت و شرف انسانی و معنویت بنا کنیم و در این بودجه سعی شده است که اولین قدمهای آن بودجه ایده آل و مورد قبول برداشته شود و مسائل مهمی در آن عنوان شده است. ما باید کار را به آنجا برسانیم که در بودجه کشور از وجود نفت مستغنی شویم. وی اضافه کرد: دولت می‌خواهد مالیات بر درآمد را وصول کند و باید این عمل را گسترش دهد دولت در فکر این معاملت که تک تک محتکرین را گرفته و به سزای اعمالشان برساند، دولت می‌خواهد سرمایه گذاری در صنایع تولیدی را افزایش دهد و از فروش فراوردهای نفتی از حمله گاز به ارز کشور بیافزاید وتا کوتاه کردن دست واسطه ها و دلالها تا آنجا که می‌تواند قیمتها را تثبیت کند دولت برای گسترش بهره برداری از نفت شمال و آذربایجان کوشش بسیاری کرده و برنامه‌هائی برای استخراج نفت از دریای خزر و کرانه‌های آن دارد وهمچنین دولت قصد دارد با سوء استفاده‌های مقاطعه کاران مقابله کند.

● **تقدیم سه لایحه و یک طرح به مجلس**

بگزارش خبرنگاران پارلمانی ما درهمین جلسه سه لایحه و یک طرح بشرح زیر تقدیم مجلس گردید :

● لایحه راجع به تمدید مهلت قانون تهیه و تنظیم لایحه تقسیمات کشوری.

● لایحه راجع به موافقت نامه حمل و نقل بین‌المللی از طریق جاده بین دولت جمهوری اسلامی ایران و شورای فدرال سوئیس با پروتکل وضمیمه آن.

● لایحه راجع به الحاق یک تبصره به ماده ۵ قانون تامین خدمات درمانی مستخدمین دولت مصوب ۵۱/۱۲/۲۷

● طرح قانونی اداره امور بانکهای کشور جمهوری اسلامی ایران.

جلسه علنی دیروز در ساعت ۱۵ و ۳۰ دقیقه باقرائت اسامی غائبین غیر موجه و دیر آمدگان این جلسه خاتمه یافت و مجلس شورای اسلامی ساعت ۷و ۳۰ دقیقه امروز نیز جهت بررسی لایحه بودجه جلسه علنی دارد.

صدام دیگر قابل...

بقیه از صفحه ۱۲

● **امیدوارم داوطلبها بیشتر بروند و اسم بنویسند و جواهند رفت**

فرق است ما بین ملتی که داوطلب برای شهادت هست و برای پیروزی هست و من امیدوارم که داوطلبها بیشتر بروند و اسم بنویسند و جواهند رفت و آنهایی که با سربرده به جنگ می آیند اگر اقدام بکنند از پشت کشته خواهند شد آنهایی که با اسم داوطلب با فشار ورور و باهزار جور اذیت وادار به جنگ می شوند، آنهایی که ملتهایشان به آنها پشت کرده است.

بین شما که علت پشتیبان شماست و نگهبان ارشماست و بهمین جهت خدای تبارک و تعالی نگهبان شماست و پشتیبان شماست با آنکه برای شیطان میخواهد جنگ بکند، برای شیطان نفس میخواهد جنگ بکند فرق است مابین آنها.

● **فرق است مابین انقلاب اسلامی ایران با انقلابهای دنیا**

فرقی است ما بین انقلاب اسلامی ایران با انقلابهای دنیا انقلابهای دنیا بی استثنا برای ایمان نیست برای خدا نیست- انقلاب ایران برای خداست واز اول هم فریاد خدا بوده است ا... اگر بوده است و تا آخر هم همین است انشاءا...

این بدبختهایی که ازایران فرارکردند یا درخارج بودند و به تبع طمعهای پوچ شیطانی نشستند و صحبت می کنند و دروغپردازی می کنندویکی از دروغهای بزرگشان که‌دررادیوهاهرشب‌شاید باشد

و همین دیشب دو مرتبه یا سه مرتبه بود اینکه ایران از اسرائیل ابزار جنگ می‌آورد و میخرد- ایرانی که بیست سال است با اسرائیل در جنگ است- اسرائیل را می کوبد و به حسب حکم شرعش با اسرائیل نمی‌تواند هیچ تماسی داشته باشد و نخواهد داشت چند مرتبه همین دیشب بود که کی گفته است- چی گفته است که آنها از اسرائیل چیز میخرند و اینها هم که در خارج نشستند و فکر این را می کنند که بیایند ایران بعد از اینکه شما جوانها جانبازی جودتان را کردید ایران را تسلیم یک دسته اشخاص منحرف کنید- اینها هم افکارشان مثل افکار همان صدام است.

صدام هم پیش خودش فکر کرد و این فکر را هم تقویت کردند شیطانهای بزرگ در او که‌بوبه ایرانی که الان به هم خورده است، هرج و مرج است و آرامشی ندارد و چیزی ندارد حمله کن و اسم خودت را مثل اسم سعد و قاص کن و خودت را یک فاتح قادسیه، غافل از اینکه اینجا بچه‌های پاسدارستان هم بچه‌های کوچکشان هم در مقابل او ایستاده‌اند و تا هستند نمی‌تواند اینها یک همچون کارهائی انجام بدهد.

● **شما برادرها با قدرت ایمانی و اسلامی این پیروزیها را بدست آوردید**

شما برادرها با قدرت ایمانی و با قدرت اسلامی این پیروزیها را بدست آوردید خصوصاً این پیروزی اخیر تنگه‌چرابه به آنها فهماندید که افکار تان غلط بوده است و آرزوهایتان برباد است و همینطوری که گفتید دعا کنم من همیشه به شما دعا می کنم من دعاگوی شما هستم و من شما را دوست میدارم «گریه حصاره شما برادران من هستید فرزندان من هستید «گریه حصاره» و من در محضر خدای تبارک و تعالی به این پیروزیهای شما که پیروزیهای اسلامی است با تعهد اسلامی برای اسلام است و من افتخار می کنم مباهات می کنم به درگاه خدا که در یک چنین مقطعی از زمان واقع شده که جوانان ما اینطور هستند. در یک مقطعی از زمان واقع شدیم که دست آنهایی که به واسطه تبعیت از امریکا جوانهای ما را به فساد می کشانند و با همه قدرت. همه تبلیغات و با درست کردن مراکز فحشاء، مراکز قمار، مراکز خماری و جنبه‌های فاسد جوانهای ما را می‌خواستند به فساد بکشند و خدای تبارک و تعالی به داد ما رسید- به داد کشور ما رسید به داد ملت ما رسید شما جوانها را بسیج کرد بسیج الهی شما را کرد- که حفظ کنید این کشور را و دست رد به سینه تمام شیطانها و قدرتمندان بزنید و شما پیروز هستید «انشاءا...»

خداوند انشاءا... شما را همینطور که در اینجا پیروز کرده است بعدها هم پیروز کند «انشاءا...»

خداوند شما را پیروز کند برشیطان باطنی «انشاءا...»

خداوند شما را برنفس خودتان پیروز کند «انشاءا...»

تا انشاءا... وقتی که به محضر خدا رفتید با نشانهای افتخار آمیز در خدمت او بروید «انشاءا...» والسلام علیکم و رحمة... و برکاته.

اخبار روز

رئیس دیوانعالی کشور با امام دیدارکرد

آیت‌ا... موسوی اردبیلی رئیس دیوانعالی کشور و عضو شورایعالی قضایی صبح دیروز به حضور امام خمینی رهبر انقلاب و سپاسگذار جمهوری اسلامی ایران رسید.

درپایان این دیدار رئیس دیوانعالی کشور درگفتگویی کوتاه با خبرنگار خبرگزاری جمهوری اسلامی گفت: درمورد مسائل مربوط به دادگاهها و دادسرای امورصنفی، حکام شرع، دادگاه انقلاب و نحوه کار کمیسیون عفو و بخشودگی گزارشاتی حضور امام تقدیم داشتم و امام درهرمورد رهنمودهایی ارائه فرمودند. همچنین مسئولین کمیته‌های امداد امام خمینی سراسرکشور پیش‌ازظهر دیروز درحسینیه جماران با امام خمینی رهبر انقلاب و سپاسگذار جمهوری اسلامی ایران دیدارکردند.

حاکم شرع قائمشهر بحضور رئیس جمهوری رسید

دادستان وحاکم شرع دادگاه انقلاب اسلامی قائمشهر به همراه مسئولین نهادهای انقلابی این شهر ظهر دیروز با آقای سیدعلی خامنه‌ای رئیس جمهور کشورمان دیدارو گفتگوکردند.

بگزارش خبرنگارخبرگزاری جمهوری اسلامی دراین دیدارگزارشی از اوضاع جاری قائمشهر به اطلاع رئیس جمهوری رسید و آقای خامنه‌ای نیز در زمینه هماهنگی موجودبین نهادها و ارگانها و ضرورت ادامه این امر مطالبی بیان داشت.

وزیر بهداری با رئیس جمهور دیدار کرد

دکتر منافی وزیر بهداری، بهمراه مدیر عامل سازمان تامین اجتماعی و معاونین این سازمان پیش از ظهر دیروز با آقای سید علی خامنه‌ای دیدار وگفتگو کردند در این دیدار گزارشی از عملکرد سازمان تامین اجتماعی به اطلاع رئیس جمهوری رسید و آقای خامنه‌ای ضمن تاکید بر ضرورت ایجاد امکانات لازم برای رفاه هرچه بیشتر طبقه مستضعف کشورمان خواستار تلاش و کوشش بیشتر مسئولین این سازمان شد.

یکسال از شهادت ۲ مامور اداره آگاهی گذشت

سرویس خبری- یکسال از شهادت سروان سیفی و سرپاسبانیکم نقی لو ۲ تن از ماموران گشت اداره آگاهی تهران گذشت. این ۲ مامور فداکار سال گذشته در چنین روزی به تعقیب یک وانت مسروقه پرداخته و سارقین که مسلح بودند آنان را در خیابان چرچیل مورد اماج گلوله قرار داده و شهید کردند.

بهمین مناسبت همکاران این ۲ شهید فردا بعد از ظهر در بهشت زهرا بر سر مزار سروان سیفی و روز جمعه در بوئین زهرا بر مزار سرپاسبان یکم نقی لو گرد خواهند آمد و یادشان را گرامی خواهند داشت.

گروهک‌وارتش سری خلق ارمنی» در همان موقع اعلام کرد که سارقین وانت بار از اعضای سازمان مذکور بوده اند.

کلاس دوماهه شبانه‌روزی داوطلبین خدمات بهزیستی تشکیل شد

روابط عمومی سازمان بهزیستی کشور اعلام کرد بمنظور خودکفائی هرچه بیشتر روستاهای کشور سازمان بهزیستی اقدام به تشکیل کلاسهای شبانه‌روزی دوماهه جهت آموزش داوطلبین خدمات بهزیستی روستائی دررشته‌های قالیبافی صنایع دستی، خیاطی و امور مذهبی و ایدئولوژیکی کرده است. همچنین درارابطه با احیاء هنر قالیبافی نیز از سوی این سازمان تعدادی مربی قالیبافی بروستاهای روتنه گرمایدر و گلندوک اعزام شده است.

هیئت اعزامی بنیاد شهید بیروت را بسوی سوریه ترک کرد

بیروت- خبرگزاری جمهوری اسلامی-هیئت اعزامی بنیاد شهید به لبنان به سرپرستی دکتر فاضل دوشب گذشته بیروت را به سوی دمشق ترک کرد. دکتر فاضل قبل از ترک بیروت طی گفتگوئی با خبرنگار خبرگزاری جمهوری اسلامی پیرامون نتایج دیدار این هیئت ازلبنان گفت: دیداری که ما به نمایندگی از بنیاد شهید از لبنان داشتیم رضایت‌بخش و موفقیت‌آمیز بود و دراین دیدار با مسئولین رسیدگی به امور فرزندان خانواده‌های شهدای لبنانی و فلسطینی ملاقات کردیم.

پیام رئیس جمهور ایران به رئیس جمهور سوریه

جناب آقای حافظ اسد رئیس جمهوری عربی سوریه

بسیار خرسندم که بمناسبت سالگرد انقلاب در کشور برادر سوریه بهترین تبریکات صمیمانه دولت و ملت مسلمان و انقلابی ایران و خودم را بحضور جنابعالی و دولت و ملت سوریه تقدیم دارم. کشور سوریه که سالهاست با ضدیت ها و توطئه‌های طیف گسترده امپریالیسم و صهیونیسم روبرو بوده همواره در صفوف مقدم حرکت ضد صهیونیستی ملت عرب قرار داشته و شجاعانه از شرف انقلابی و ملی خویش دفاع کرده است.

این بهترین موقعیت است تا دولت و ملت مسلمان و انقلابی جمهوری اسلامی ایران که از ابتدای پیروزی انقلاب اسلامی با امپریالیسم غارتگر آمریکا وعمال مرتجع آن در منطقه درگیر بوده پیمان خود را با خدا در جهت پشتیبانی همه جانبه از آرمان حق طلبانه و منصفانه شما در برابر رژیم اشغالگر فلسطین تجدید نماید ما اطمینان داریم که امت اسلامی علیرغم کارشکنی‌های عوامل ورشکسته قدرتهای شیطانی سرانجام اتحاد شکوهمند اسلامی را شکل خواهد بخشید و آنگاه با قامتی افراشته و پشتوانه‌ای بسیار نیرومند در برابر همه دسیسه‌های استعماری و ارتجاعی خواهند ایستاد و طومار سیاه نفاق و دشمنی آنان را خواهند درید.

فرصت را مغتنم می‌شمارم و ضمن آرزوی سلامتی و موفقیت جنابعالی در خدمت به مردم ازدرگاه خداوند بزرگ برای ملت عزیز و برادر سوریه، سعادت و نیکبختی و پیروزی بر دشمنان اسلام را خواستارم

برادرتان سید علی خامنه‌ای رئیس جمهوری اسلامی ایران.

درایام عید ازسوی هلال احمر:

چهاراکیپ مجهز امدادی درجاده‌ها مستقر میشود

سرویس خبری-روابط‌عمومی جمعیت هلال احمر جمهوری اسلامی ایران اعلام کرد جهت ارائه خدمات امدادی به مسافران نوروزی ازتاریخ۲۸ اسفندماه۶۰ لغایت ۹ فروردین ماه۶۱ ازسوی جمعیت هلال احمر اکیپهایی درمسیرهای

۱- امامزاده هاشم درجاده تهران- آمل ۲- حسن‌آباد قم درجاده تهران- قم ۳- نزدیک تونل کندوان درجاده تهران- چالوس ۴- پلیس راه کرج درجاده تهران- قزوین

مستقر وبانصب چادر امدادی بادارو وکمکهای اولیه امدادی ودرهرمسیر یک دستگاه آمبولانس وسه نفر امدادگر بطور شبانه‌روزی درخدمت امت شهیدپرور ایران میباشند.

دیدار معاون نخست وزیر ترکیه با میرحسین موسوی

آقای نورگوت اوزال معاون نخست وزیر ترکیه که درراس هیئتی جهت بررسی زمینه‌های همکاری اقتصادی بین ایران و ترکیه در کشورمان بسر میبرد پیش از ظهر دیروز با آقای میرحسین موسوی نخست وزیر ملاقات و گفتگو کرد. بگزارش خبرنگار خبرگزاری جمهوری اسلامی در این دیدار که آقای بهزاد نبودی وزیر مشاور در امور اجرایی و همچنین سفرای ایران و ترکیه حضور داشتند گسترش روابط اقتصادی دو کشور مورد بحث و تبادل نظر قرار گرفت.در این جلسه نخست وزیر اظهار داشت: با توجه به نتیجه این مذاکرات امیدوارم روابط فیمابین در آینده محکمتر شود. در ماههای اخیر بخصوص در ۶ماه گذشته تبلیغات وسیعی برای تیره کردن روابط ما با کشور برادر ترکیه در سطح بین المللی بعمل آمده است که امیدوارم نتایج این سفر و گفتگوها انشاء ا... بتواند بی‌اساس بودن آن ادعاها را ثابت کند.

نخست وزیر افزود: بطور مسلم برای غرب همکاری ووحدت کشورهای اسلامی که دارای منابع غنی انرژی و همه‌گونه امکانات معدنی هستند خوشایند نمی‌باشد و می‌خواهند جلوی آن را بگیرند من قبلاً معتقد بودم و بعداً نیز بیشتر معتقد شدم که همکاری ما زمینه و نمونه خوبی است که میتواند سرمشق خیلی از کشورها باشد.

آنگاه آقای موسوی اظهار داشت: فاجعه این است که اساس تعلیمات فرهنگ استعماری بر کشورها حاکم بوده و ملتهای منطقه این مسئله را باور کردند که تمدن غرب برتر از تمدن انهاست و در حال حاضر زمینه تاریخی وسیعی بین کشورهای اسلامی بوجود آمده که این احساس حقارت را برهم بشکنند و این مسئله به ما امکان میدهد که بسرعت فاصله تکنولوژی بین خودمان و غرب را درهم بشکنیم.

دیدار با رئیس مجلس شورای اسلامی

بعدازظهر دیروز آقای میرمحمد صفی‌زاده معاون پارلمانی وزارت کشور باتفاق آقای رحمانی استاندار باختران با حجت‌الاسلام والمسلمین هاشمی رفسنجانی رئیس مجلس شورای اسلامی دیدار و گفتگو کردند. دراین دیدار آقای صفی‌زاده گفت: قرار است استانداران هراستان بعداز شرکت درهیات دولت با نمایندگان استان خود ملاقات و درجهت رفع مشکلات موجود وانسجام و وحدت بیشتر بین ارگانهای دولتی تلاش بیشتری نمایند. سپس آقای رحمانی استاندار باختران گزارشی ازعملکرد بسیارحوب نیروهای ارتش جمهوری اسلامی و سپاه پاسداران ونیروهای انتظامی و پیشرفتهای جنگی دراستان را به استحضار ریاست مجلس رساند. وی همچنین از جنایات مزدوران بعثی عراق نسبت به رانده‌شدگان پرده برداشت.

وزیر نیرو علت قطع برق راتشریح کرد

صبح دیروز دکتر حسن غفوری وزیرنیرو دریک مصاحبه اختصاصی باخبرگزاری جمهوری اسلامی برنامه‌های سال ۱۳۶۱ وزارت نیرو راتشریح کرد. وی ابتدا دراین زمینه گفت: درسال آینده بالغ بر۱۴ میلیارد ریال بودجه به بخش آب و۱۱۱ میلیارد ریال بودجه به بخش برق اختصاص یافته است باتوجه با فعالیتها و اقدامات انجام شده درادامه وبااتمام طرحها طی سال آینده طرح نیروگاه نکا و خطوط انتقال نیروی بندرعباس به اتمام خواهدرسیدویک واحد ۲۰۰ مگاواتی ازنیروگاه اصفهان وارد مدارخواهد شد. وی سپس افزود: همچنین درسال۱۳۶۱ اقدامات اساسی جهت فعال کردن کارگاه نیروگاه رامین وتکمیل وفعال کردن نیروگاههای تهران تبریز و طوس انجام خواهد شد. دکترغفوری سپس درمورد احداث وتکمیل سدها گفت: ضمن اینکه درسال آینده سدهای قشلاق و سیستان به مرحله بهره‌برداری خواهند رسید کارگاه سد جیرفت نیز توسعه می‌یابد همچنین طرح احداث سد خداآفرین جهت تأمین آب کشاورزی دشت مغان ونیروگاه آبی شروع خواهد شد.

همچنین چون طرح احداث نیروگاههای گازی خراسان و آذربایجان طی سال جاری به تصویب رسیده امید است درسال آینده طرحهای مذکور رابه صورت تهاتری به مرحله اجرا درآوریم. وزیرنیرو سپس درمورد فعالیتهای این وزارتخانه دربخش انرژی‌های نو وکشف اورانیوم گفت: کارشناسان ومتخصصین انرژی اتمی تاکنون تحقیقات بسیاری رادربخش انرژی‌های نو وکشف اورانیوم درنقاط مختلف کشور انجام داده‌اند. به همین منظور نیز سمیناری درجهت فعال‌تر کردن این تحقیقات و بررسی نتایج بدست آمده دراوایل سال آینده تشکیل خواهد شد دکترغفوری وزیرنیرو آنگاه به مسئله قطع برق اشاره کرد و گفت: انتظارمیرود بابرنامه‌ریزی اساسی قطع برق درکشور کاهش یابد وازحمله این اقدامات آماده کردن یک واحد ۳۲۰ مگاواتی ازنیروگاه اصفهان که مدتی جهت تعمیر ازمدارخارج شده بود واکنون ناورود مجدد به مدارتاحدودی قطع برق کاهش می‌یابد وی سپس افزود: خ

چریک‌های السالوادور یک تهاجم گسترده را آغاز کردند

● و این بار گروزیر دفاع آمریکا گفت پیروزی چریک‌ها عواقب وخیمی برای آمریکا دربرخواهد داشت

یونایتدپرس ازسان سالوادور گزارش داد به گفته مقامات السالوادور چریک‌ها دراین کشور به شدیدترین حملات خود طی بیش از یکسال دست زدند و عمیقا دردوشهر مهم نفوذ کرده و به شهرهای کوچکتر حمله‌ورشده و راه عبور و مرور را دربزرگراههای مهم قطع کردند. این مقامات گفتند درسان ویست در شصت‌وسه کیلومتری شرق سان‌سالوادور قریب پانصد چریک سحرگاه به قسمت شرق این شهر شدیدا حمله کردند یک هلی‌کوپتردولتی محل مسکونی طبقه متوسط درسان میگوئل سومین شهر بزرگ السالوادور را که دویست شورشی درخیابانها سنگر بندی کرده و نارنجک پرتاب شونده بوسیله راکت بسوی سربازان هدف گرفته بودند به رگبار مسلسل بست.

به گفته خلبانان نیروی هوائی که این منطقه را زیررگبار مسلسل گرفته بودند چریکها بزرگراه شمالی از سان میگوئل به مرزهندوراس را بابگروگان گرفتن پانزده خودروبستند.

مقامات سانتاآنا دومین شهر بزرگ السالوادورگفتند چریکها به یک گشتی ارتش درنواحی مرکزاین شهر عاقلگیرانه حمله کردند لیکن این مقامات ادعا کردند که جنگ دراین شهر گسترده نبوده است.

مقامات دوشهر سان‌سباستین و تورولا ازحملات چریکها گزارش دادند ولی ارقام تلفات احتمالی این حملات دردسترس نیست.

مقامات نظامی گفتند این حمله شدیدترین حمله چریکها بعدازعملیات تهاجم عمومی آنها دردهم ژانویه ۱۹۸۱ که هزار کشته بجای گذارد، بوده است.

افشای جنایات رژیم السالوادور

مقامات السالوادور گفتند روز دوشنبه صدها چریک به وسیله راکت نارنجک‌انداز و مسلسلهای سنگین به شهرهای سان مک کوئیل و سان‌وینسنت حمله کردند. اما نیروهای دولتی موفق شدند آنها راعقب برانند مقامات گفتند درگزارشات اولیه حداقل ۱۲ چریک و ۲ غیرنظامی در نبرد دو شهر نامبرده کشته شدند آنها اضافه کردند که نبرد همچنان ادامه دارد بعلاوه سخنگوی وزارت دفاع السالوادور درمورد گزارشات روز شنبه و یکشنبه مبنی بر کشتار ۱۱۰ تن توسط نیروهای دولتی السالوادور اظهار داشت این اجساد مربوط به چریک‌ها بوده است که سرهای آنها از تن جدا شده و توسط خبرنگاران خارجی از آنها فیلمبرداری شده است. لکن گزارشات رسیده حاکیست اینعده اهالی یک روستا بوده‌اند همچنین بگزارش واحد مرکزی خبر از بن «هاکان لندلیوس» دبیرکل کانون حمایت از کودکان در سوئد پس از بازگشت از سفر به چند کشور آمریکای لاتین ازجمله السالوادور دریک مصاحبهٔ مطبوعاتی در استکهلم پایتخت سوئد فاش ساخت که عمال رژیم نظامی السالوادور کودکان را به تماشای تجاوز جنسی به مادران و خواهرشان وادار میکنند. وی گفت نظامیان السالوادور زنان و مردان و حتی کودکان را قطعه قطعه میکنند و برای پدران ومادرانی که اعضاء بدن کودکان خود را در گوشه و کنار میبابند تحمل این وضع بسیار دشوار است. درهمین حال گاسپار واینبرگر وزیر دفاع آمریکا اعلام کرد پیروزی چریک‌ها در السالوادور عواقب بسیار وخیمی برای آمریکا دربرخواهد داشت وزیر دفاع آمریکا سپس افزود این پیروزی از نظر نظامی برای آمریکا اشکالاتی ایجاد کرده و آمریکا باید برای مقابله باچنین تحولاتی درآمریکای مرکزی دست به تغییرات مهمی در تجمع نیروهای خود در جهان بزند.

۷ سال زندان بدون محاکمه در فلسطین اشغالی

بگزارش واحد مرکزی خبر از لندن یک جوان فلسطینی که هفت سال بدون محاکمه در زندانهای رژیم اشغالگر قدس بسر می‌برد دیروز از زندان مرخص گردید. این جوان که «علی جمال» نام دارد و در ماه مه سال ۱۹۷۵ مسیحی در رابطه با قتل یک اسرائیلی بازداشت شده بود از سوی حاکمان صهیونیزم به شرکت در مبارزات ضد رژیم اشغالگر قدس متهم شد و اینک پس از ۷ سال از زندانی آزاد شد ولی حق خروج از شهر را نداشته و باید روزانه دوبار خود را به پلیس محل سکونت معرفی نماید. آنچه در این رابطه شایان توجه میباشد این استکه هیچ یک از سازمانهای باصطلاح حقوق بشر در طول این مدت از نامبرده اطلاعی نداشته‌اند. در تماس تلفنی خبرنگار واحد مرکزی خبر در لندن با بخش مطبوعاتی سازمان عفو بین‌المللی، اطلاع حاصل شد که این سازمان نه تنها درباره علی جمال بلکه بطور کلی در مورد هزاران افراد نظیر او که در بند رژیم اشغالگر فلسطین هستند اعلامیهای منتشر نکرده است.

مسئول مطبوعاتی این سازمان حتی بخاطر نمی‌آورد که اصولا بنام این زندانی فلسطینی بیانه‌ای مبنی بر محکوم کردن رژیم صهیونیستی انتشار یافته باشد. براساس این گزارش تا لحظه مخابره این خبر سازمان عفو بین‌المللی در رابطه با مسلمانانی که در مصر بجرم کشتن سادات به اعدام محکوم شده و یا در زندان بسر می‌برند اعلامیهای صادر نکرده است.

صدام یکبار دیگر به آغاز حمله به ایران اعتراف کرد

«هفته نامه المجله فاش کرد امریکا آمادگی خودرابرای ارسال اسلحه به عراق ازطریق یک کشور ثالث اعلام کرد.

تهران- خبرگزاری جمهوری اسلامی- همزمان باتلاش مجدد هیئت‌های منتخب سازمان کنفرانس اسلامی وجنبش عدم تعهد ونیز نماینده دبیرکل سازمان ملل برای پایان بخشیدن بجنگ تحمیلی صدام برعلیه جمهوری اسلامی ایران، صدام دیروز صریحا اعتراف کرد.

عراق آغاز کننده جنگ کنونی با ایران بوده است.

بگزارش خبرگزاری جمهوری اسلامی درپی سخنان افشاگرانه حافظ اسد رئیس جمهور سوریه ومحکوم نمودن جنایات مزدوران رژیم بغداد، خبرگزاری یونایتدپرس بنقل ازخبرگزاری رسمی عراق ازبغداد گزارش داد:

«صدام دیروز مصراً ازاعراب تقاضای کمک کرد وگفت: عراق قبل ازشروع جنگ با ایران بارها ازکشورهای عربی درخواست کرده بود که باوی همکاری وهماهنگی داشته باشند.

صدام که این سخنان رادرجمع شرکت کنندگان دردهمین کنفرانس کارکشورهای عربی که دربغداد جریان دارد بیان کرد. وی همچنین گفت: بایک دست نمیشود کاری کرد. خاطر نشان میسازد وی درآغاز جنگ تحمیلی خودادعا کرده بود درظرف یکهفته ازمقابل سربازان فاتح! عراقی دراهواز سان خواهد دید

براساس همین گزارش صدام تکریتی رئیس رژیم کنونی بغداد درجریان بازدید ازیکی ازپادگانهای آموزشی عراق دربغداد به شکست نیروهای‌خود درتنگه چزابه تلویحا اعتراف کرد و نارضایتی ازباقیمانده ارتش شکست خورده، خودرا ابراز داشت.

صدام که شدیداً ازپیروزیهای چشمگیر رزمندگان اسلام درآزادی اراضی اشغالی نگران است دراین بازدید ازسربازان خود خواست که ازاین پس هرگز درهنگام حملهٔ دشمن عقب نشینی نکنند ودرصورت مواجه شدن باهر حمله‌ای جدا از تخلیه مجروحین وکشته شدگان خود اجتناب ورزند.

خبرگزاری یونایتدپرس درگزارش خود بنقل از آگاهان سیاسی نظامی اضافه کرده است صدام شدیداً به کمکهای سیاسی از سوی اعراب احتیاج دارد تایدینوسیله بتواند کمکهای نظامی کشورهای مرتجع به خود را موجه جلوه دهد.

تمایل آمریکا برای فروش علنی اسلحه به عراق

همچنین بگزارش واحد مرکزی خبر ازبیروت هفته نامه المجله چاپ لندن وابسته به دربارسعودی درشمارهٔ اخیر خود به استناد منابع آگاه دیپلماتیک درواشنگتن نوشت که دولت ریگان آماده است سلاحهای ساخت آمریکا رااز طریق یک کشور ثالث بعراق بفروشد. مشروط برآنکه این سلاحها صرفاً شامل سازوبرگ الکترونیک و دستگاههای پخش پارازیت و دستگاههای تیراندازی درشب بااستفاده از اشعهٔ مادون قرمز باشد. این منبع توضیح میدهد که این مساله دردیدار اخیر گاسپاروینبرگر وزیر دفاع آمریکا ازاردن مورد بحث قرارگرفته و واینبرگر تاکید کرده که آماده است موافقت کاخ سفید رادراین زمینه جلب کند.

لکن یک مقام آگاه دراین زمینه گفت این توافق درملاقات طه یاسین رمضان معاون نخست وزیر عراق با گاسپاروواین برگر وزیر دفاع آمریکا درسفراخیرش به ریاض حاصل شده است. واین برگردرآن سفر خاطرنشان کرد که آمریکا موقعیت عراق را درک می‌کند. یاد آوری میشود بدنبال این دیدار آمریکا نام عراق راازلیست کشورهائی که به تروریسم بین المللی کمک میکنند حذف کرد تا بااین اقدام بتواند راه برای همکاری علنی و گسترده‌تر آمریکا وعراق بازکند.

تظاهرات زنان فیلیپینی برعلیه دولت مارکوس

بگزارش خبرگزاری فرانسه ازمانیل درحدود ششصد زن فیلیپینی به نمایندگی ازجانب ده سازمان دیروز دراعتراض به تصمیم دولت دائر برقانونی کردن فحشاء، درخیابانهای مانیل بسمت مجلس شورای این کشور راهپیمائی کردند. دراعلامیه هشت ماده‌ای این گروه آمده است که قانون مذکور روسپیگری راترویج کرده وبرمشکلات ومسائل اقتصادی واجتماعی کشورخواهد افزود.

آنها اظهارداشتند که فحشاء سبب فساد- بی‌اعتبارکردن وخرابی زندگی وشرافت انسانی شده و این امرمنجر به تزلزل اخلاق جامعه خواهد شد. تظاهر کنندگان ازمجلس خواستند که کوشش خودرا در راه تصویب قوانینی صرف کنند که موجبات آموزش حرفه‌ای و کارشرافتمندانه برای زنان و کودکان رافراهم آورد. آنان همچنین از مجلس درخواست نمودند که قوانینی در جهت تعقیب و تادیب کسانی که اززنان وکودکان به راههای غیرقانونی و غیراخلاقی بهره می‌گیرندوضع نمایند.

غرب در بحران

درتابستان آینده:
ریگان درپارلمان انگلیس سخنرانی خواهدکرد

خبرگزاری انگلیسی رویتر گزارش میدهد پس ازآنکه درآمریکا اعلام شد که ریگان رئیس‌جمهورآمریکا درتابستان آینده دریک نشست مشترک پارلمان انگلیس نطقی خواهدکرد، درلندن یک درگیری سیاسی بروز کرده است. مقامات انگلیسی اعلام کرده‌اند که اعلام این مطلب از سوی آمریکا زود بوده است. حزب کارگر انگلیس دراین رابطه دست به اعتراضات شدید زده است. مارگارت تاچر نخست‌وزیر محافظه‌کار انگلیس بلافاصله مایکل فوت رهبر جناح مخالف درانگلیس را دعوت به ملاقات و مذاکره پیرامون این مطلب کرد. لازم به یادآوری است که یک سخنگوی کاخ سفید واشنگتن دیروزهنگامی که ریگان سرگرم دیدار از کالیفرنیا بود این مطلب را اعلام کرده بود.

اقدام تاچر آنقدر دیرصورت گرفته است که نتوانست جلوی اظهارات یک عضو حزب کارگر را بگیرد که گفت: وی نطق ریگان درپارلمان انگلیس را تحریم خواهدکرد. اگراین نطق صورت گیرد اولین بارپس از۲۲سال خواهد بود که یک رئیس کشورخارجی دراجلاس مشترک پارلمان انگلیس نطقی ایرادخواهدکرد. مقامات انگلیس آنقدر از افشای زودرس این برنامه از سوی ریگان رنجیده خاطرند که اعلام کرده‌اند که مقدمات این سفرهنوزآماده نبوده است.

رسوائی سازمان عفوبین‌الملل

خبرگزاری جمهوری اسلامی- افشای آلودگیهای جرمی تروپ مدیر جدید سازمان عفو بین‌الملل و استعفای وی جنجالی بزرگ دراین سازمان ایجاد کرده است. بگزارش مطبوعات انگلیس این جنجال میرود تا تمامی این سازمان رانابود کند.

بنوشته این مطبوعات مقامات مسئول این سازمان معتقدند که یک انتخاب این چنینی دیگر شرف وآبروی این سازمان جهانی را به کلی از بین خواهد برد و به همین دلیل سخت نگران انتخابات آینده ریاست این سازمان درلندن میباشند.

لازم بیاد آوری است جرمی تروپ درپی افشا شدن فساد اخلاق و تمایلاتش به همجنس بازی چندی پیش مجبور به استعفای ازسمت خود شد.

ظرف ۳۵ سال گذشته ۷۵۰۰ میلیارد دلار صرف تسلیحات شده است

خبرگزاری جمهوری اسلامی- اجلاس بین‌المللی استراتژی برای صلح و خلع سلاح که در رم برگزارشد طی انتشارآماری اعلام کرد که ساختن یک هواپیمای اف- ۱۴ معادل ساختن۹ مدرسه بسیارمجهز دراروپا هزینه دربردارد.

همچنین بامبلغ صرف شده برای تمرینات یک گردان تانک میتوان ۲۸ کودکستان بسیارعالی بنامود وهزینه ساختن یک زیردریائی تریدنت برای تعلیم۱۶ میلیون کودک درسال کافی است.

این اجلاس همچنین اعلام کرد که ظرف ۳۵ سال گذشته ۷۵۰۰ میلیارد دلار صرف تسلیحات شده است درحالیکه ظرف این مدت مبالغ مصروفی برای بهداشت به یک پنجم کاهش یافته است.

افزایش دزدی و غارت در لندن

خبرگزاری جمهوری اسلامی- به نوشته مطبوعات انگلیس تنها در نه ماه اول سال ۱۹۸۱ در لندن ۱۳۵۱۹ فقره دزدی و غارت انجام گرفته است این اعمال بطور متوسط روزی ۵۰ بار صورت می‌گیرد بطوریکه پلیس انگلیس را با مشکلاتی مواجه ساخته است. بگزارش خبرگزاری جمهوری اسلامی از لندن طبق آمار بدست آمده درسال گذشته در لندن و حومهٔ آن ۲۰ هزار نمونه غارت و دزدی انجام شده که میزان جنایات و تجاوزات جنسی نیز با نسبت درصد بیشتری افزایش یافته است.

پناهگاه فولادی برای حفظ جان ولیعهد انگلستان

روزنامه‌های آلمان در شماره دیروز خود گزارش داده‌اند که کارهای ساختمانی پناهگاه شاهزاده چارلز ولیعهد انگلستان و همسرش دیانا در محل اقامت ییلاقی وی در «هایگوف» به پایان رسیده است. این پناهگاه که دیوارهای آن از فولاد ساخته شده و با مرکز پلیس ارتباط مستقیم دارد جهت حفظ جان وی در مقابل سوءقصد مخالفان بناشده است.

دانشجویان بحرینی در اروپا و آمریکا علیه رژیم حاکم دست به تظاهرات زدند

شنبه گذشته ۷۰ نفر از مسلمان بحرینی مقیم آمریکا در مقابل کاخ سفید تظاهراتی در محکوم کردن دستگیری ۷۳ نفر از انقلابیون بحرین توسط رژیم این کشور برپا کردند.

یکی از تظاهر کنندگان در گفتگوئی با خبرنگار خبرگزاری جمهوری اسلامی گفت: این تظاهرات برای محکوم کردن اعمال شکنجه توسط رژیم بحرین و اعتراض به دستگیری ۷۳ نفر مسلمان انقلابی برپا شده است. وی افزود: بیشتر مردم بحرین از انقلاب جهانی اسلام حمایت میکنند و اسلام وانقلاب اسلامی را تنها راه رهائی از چنگال استکبار می‌دانند. این مسلمان همچنین گفت: اجانب خطوط سیاسی و نظامی بحرین را ترسیم می‌کنند و در این زمینه پادشاهی سعودی پایگاهی جهت تعلیمات نظامی در بحرین دارد.

همچنین صبح دیروز بمنظور اعتراض به حکومت بحرین عده‌ای از دانشجویان مسلمان بحرینی مقیم اروپا و اعضاء کمیته دفاع از زندانیان سیاسی این کشور بنا به دعوت جبهه آزادیبخش بحرین در مقر سازمان عفو بین‌المللی پاریس دست به تحصن زدند.

یکی از متحصنین در مورد انگیزه این تحصن گفت: تاکنون سه هزار و یکصدوشصت و دو تن از مبارزین بحرین دستگیر شده‌اند که عده‌ای از آنان تحت شکنجه‌های شدید و بی‌رحمانه قرار دارند و از سوئی دادستان کل بحرین اعدام هفتاد و سه تن از این مبارزین را خواستار شده است. وی در مورد سازمان عفو بین‌المللی و عکس‌العمل آن نسبت به اینگونه اعمال حکومت بحرین گفت: متاسفانه تاکنون سازمان عفو بین‌المللی هیچ اقدامی در این مورد انجام نداده و ما نیز بهمین دلیل در مقر این سازمان اجتماع کرده و درخواست اعتراض به حکومت بحرین را داریم.

هفته نامه آلمانی «دی نوی» فاش کرد:
کتاب اسناد جاسوسی سیا درآلمان منتشر میشود

● در این کتاب باسناد لانه جاسوسی آمریکا در تهران نیز اشاره شده است.

بگزارش واحد مرکزی خبر از س هفته نامه «دی نویی» چاپ برلن غربی در شمار، اخیر خود تحت عنوان «اسناد لانه جاسوسی» به معرفی کتابی بنام «سیا در ایران» پرداخته است ، طی چند روز آینده، در آلمان قدرال منتشر خواهد شد.

این هفته نامه ضمن چاپ بخشی از اسناد لانه جاسوسی آمریکا در تهران مینویسد : دانشجویان مسلمان در چهارم نوامبر ۱۹۷۹ سفارت آمریکا در تهران را اشغال نمودند و کارکنان آنرا به اتهام جاسوسی به مدت بیش از یک سال در اسارت خود نگاه داشتند ما فریادهای اعتراض جهان غرب را در آن زمان بخاطر داریم. رئیس جمهور کنونی آمریکا آنان را بربرو وحشی نامید! روزنامه‌ها و رادیو تلویزیونها این اقدام را «نقض حقوق بشر» و غیر انسانی نامیدند و به منظور مخدوش ساختن علت این اقدام دانشجویان مسلمان، به پخش اخبار دهشتناک در مورد انقلاب ایران پرداختند اما اشغال کنندگان با این عمل خود به صدها سند مهم و محرمانه سیا دست یافتند که به روشنی نشان میدهد اربابان واشینگتن با چه روشهائی سالهای سال بر ایران حکومت کرده و این کشور را استثمار نموده‌اند و با استفاده از تمام وسائل و از جمله کشتار دستجمعی سعی در به شکست کشاندن انقلاب ایران داشتند.

هفته نامه «دی نوی» در بخش دیگری از مقالهٔ خود مینویسد: ارزمان به پیروزی رسیدن انقلاب ایران در ۲۲بهمن ۱۳۵۷علیرغم تمام مشکلات و مصائب، دگرگونی‌های عمیق اجتماعی و سیاسی انجام شده است از جمله میتوان از ملی ساختن صنایع، نفت و نمایندگی های شرکتهای چند ملیتی، بانکها و شرکتهای بیمه، برچیدن پایگاههای نظامی و تاسیسات جاسوسی آمریکا و اخراج کارشناسان نظامی آمریکا نام برد همچنین در زمینهٔ سیاست خارجی میتوان به قطع روابط سیاسی با آمریکا، اسرائیل، افریقای جنوبی، شیلی، مصر، اردن و مراکش و همچنین خروج از پیمان سنتو و پیوستن به کشورهای غیر متعهد اشاره کرد. این تغییرات عمیق به شدت به منافع آمریکا لطمه زد، زیرا پس از پیروزی مردم ویتنام، انقلاب ایران بزرگترین ضربه را به یکی از پایگاههای سیاسی جهانی آمریکا وارد ساخته است و بیهمین علت اقدامات متقابل آمریکا شدید بوده است که از جمله میتوان از ایجاد تماس با سیاستمداران وگروههای مختلف ضد انقلاب ایران نام برد.

این هفته نامه ضمن ارائه چند نمونه از جمله ارتباط سیا با گروه فرقان و استفاده جاسوسان آمریکائی از گذرنامه‌های بلژیکی و آلمانی جهت مسافرت به جمهوری اسلامی ایران و توطئه چینی مینویسد:

اهداف جنگی صدام حسین دیکتاتور عراق علیه ایران نیز کاملاً با نقشه‌های پنتاگون منطبق بود زیرا به گفته صدام هدف از این جنگ از میان برداشتن حکومت اسلامی در ایران بود.

اختلاف قطر و بحرین در اجلاس شورای همکاریها مطرح شد

تهران- خبرگزاری جمهوری اسلامی اعتراض شدید قطر به شیخ نشین بحرین در مورد سلسله مانورهای بحرین در منطقه و همچنین نامگذاری جزیرهٔ «هوار» واقع بین دو کشور دیروز در جلسه وزرای خارجه رژیمهای عضو شورای همکاریهای خلیج فارس در ریاض مطرح و مورد بررسی قرار گرفت.

رادیو کویت ضمن اعلام این خبر بنقل از رادیو ریاض گزارش داد که سعودالفیصل وزیرامورخارجه دربار سعودی پس از یک دور از مذاکرات اعضاء شورا گفت تصمیم لازم دراین مورد گرفته شده تا اوضاع را هموارسازد- وی همچنین سعی کرد نشان دهد دو طرف ضمن موافقت با این تصمیم اختلاف خود را یک اختلاف ساده شمرده‌اند. لازم به توضیح است که دولت قطر در اعتراض رسمی خود به رژیم بحرین اقدامات اینکشور را جنگ طلبانه توصیف کرد. دولت قطر منطقهٔ تحت مانورنظامی بحرین را منطقه مورد اختلاف دو دولت خوانده و اعلام کرده که اختلاف بر سرمحدودیت قلات قارهٔ هریک از دو کشور است. در این بیانیه دولت قطر همچنین به دولت بحرین اخطارکرده که مسئول تمامی عواقب اعمالش بوده و دوحه هر موقع لازم بداند تصمیم مقتضی دراین زمینه اتخاذ خواهد کرد. ذکر این مطلب ضروری است که هیچیک از وزرای خارجه بحرین و قطر در مورد نتایج مذاکرات جلسه وزرای خارجه کشورهای شورای همکاریهای خلیج فارس پیرامون اختلاف این دو کشور اظهارنظر نکردند. و تنها وزیر خارجه دربار عربستان اختلافات را جزئی توصیف کرد.

در محاکمه مجدد عاملین اعدام انقلابی سادات:
مسلمانان مصری بخاطر تلاش برای ایجاد یک انقلاب اسلامی محاکمه میشوند

روزنامه مصری الجمهوریه دیروز نوشت بزودی دو مجموعه اسناد بطور جداگانه انتشار خواهد یافت که نهصد نفر از رهبران و اعضاء یک گروه مبارز اسلامی را که گفته میشود قصد براندازی دولت مصر را و اعلام یک انقلاب اسلامی را داشته اند معرفی میکند.

مجموعه اول اتهامات علیه دویست تن از رهبران این گروه که موسوم به«الجهاد» است را در بر دارد و مجموعه دوم پیرامون هفتصد تن از اعضا و افراد پائین این گروه میباشد.

بگفته این روزنامه این دو مجموعه بصورت دو لایحه در دادگاهی که عاملین اعدام انقلابی سادات را مجدداً محاکمه میکنند مطرح خواهد شد. لازم به یادآوری است که در پی صدور حکم بیدادگاه بدوی متهمان به اعدام سادات بزودی بیدادگاه امنیتی محاکمه بعدی را روی این افرادانجام خواهد داد.

این افراد شامل دو متهم دیگر هم میشود که بیدادگاه نظامی روز شنبه در رابطه با اعدام سادات درخواست محاکمه آنها را کرده است و عبارتند از شیخ عمر عبدالرحمان و علی السلامونی که بلافاصله پس از این اطلاعیه از سوی بیدادگاه مجددا دستگیر شدند در جمع آنها هفده مسلمان دیگر هم هستند که بیدادگاه نظامی آنها را به مجازاتهای از حبس تا اعمال شاقه محکوم کرده است.

روزنامه مصری الجمهوریه در شماره دیروز خود نوشته است که تنها دو نفر متهمی که در محاکمات ماجرای اعدام انقلابی سادات تبرئه شده بودند روز گذشته بوسیله پلیس امنیتی مصر بازداشت شدند.

بگزارش این روزنامه عمر عبدالرحمن استاد نابینای الهیات دانشگاه اسیوت«مصر علیا» و والسید السلامونی آموزگار که در جریان محاکمه عاملین سادات تبرئه شده بودند باتهام عضویت در سازمان«الجهاد الجدید» بازداشت شده اند.

این سازمان که حدود یک هزار نفر از اعضاء آن بازداشت شده‌اند متهم به ارتکاب حوادثی در اسیوت شده است که منجر به قتل ۸۰ نفر از نیروهای امنیتی پلیس در تاریخ ۸ اکتبر گذشته شده است و علاوه بر این سازمان مورد بحث کوشیده است رژیم مصر را سرنگون کرده و حکومتی به سبک آیت‌الله خمینی در مصر برقرار کند.

بگزارش مطبوعات مصر همه متهمین دیگر ماجرای اعدام انقلابی سادات به استثناء پنج نفری که به اعدام محکوم شده‌اند در بیدادگاه امنیتی دولت مصر در چهارچوب ماجرای «الجهاد» به بیدادگاه احضار شده و در معرض صدور حکم اعدام قرار خواهد گرفت.

آزادی قدس، خواست مسلمانان مصر

از سوی دیگر بگزارش واحد مرکزی خبر از پاریس روزنامه لوکوتیدین در شماره دیروز خود طی مقاله‌ئی درباره محاکمه متهمین به اعدام انقلابی سادات نوشت: جلسه نهائی این محاکمه حدود ده دقیقه بطول انجامید و هنگام محاکمه متهمین اغلب‌شان کفن‌پوش بودند. دسته‌جمعی شعارهای اسلامی همیشگی خود را بر زبان آوردند و سادات را عامل صهیونیزم خوانده و گفتند که وی با رفتار مستبدانه‌اش موجب قتل خود شده است.

آنها همچنین سرنوشت مشابهی را برای بگین پیش‌بینی کرده و گفتند که لحظه مجازات وی نیز خواهد رسید. آنها گفتند مسجدالاقصی ما را فراخوانده و نیز تمام مسلمانان را فرا میخواند و افزودند که قدس خواهی نخواهی بدست مسلمین خواهد افتاد.

این روزنامه اضافه میکند متهمین به مبلغهای قفسی که در آن محبوس بودند پردههائی نصب کرده و شعارهائی با دغال روی آن نوشته بودند و با گرههائی از طناب بطور سمبلیک رای دادگاه را حدس زده و بطور غیرمستقیم آنرا رد کرده بودند آنها چند بار فریاد زدند که فقط خدا قاضی ما است و او است که میتواند ما را محاکمه کند.

در هر ساعت ۲۲ جرم در شهر لندن روی میدهد

به گزارش واحد مرکزی خبر در لندن براساس آمار منتشرشده در فاصله ماه ژانویه تا سپتامبر سال گذشته‌صبحی روزانه در هر ساعت ۲۲ جرم در شهر لندن روی داده است.

جمع جرائم انجام‌شده در طول سال ۱۹۸۰ مسیحی ۵۴۸ هزار و ۱۳۷ فقره بود درحالی که در نه ماهه اول سال ۱۹۸۱ به ۴۵۹ هزار و ۲۷۴ فقره رسید. صاحبنظران امور اجتماعی علت افزایش میزان جرائم را تنزل اخلاقیات، عدم تربیت مذهبی و دیگر مسائل اجتماعی از جمله بیکاری، نمایش فیلم‌ها و برنامه‌های مبتذل رادیوئی و تلویزیونی در سطح جامعه ذکر میکنند.

سازمان تامین خدمات درمانی ارتش جمهوری اسلامی ایران ومنطقه۱ تهران ازمحل سابق به خیابان سپهبد قرنی روبروی شرکت تی‌بی‌تی ساختمان شماره ۱۶۰ منتقل ومستقر گردیده است.
مدیرعامل سازمان خدمات درمانی ن‌م‌جا
۳۳۹۲۵ م- الف

(بسمه تعالی)
خبرگزاری جمهوری اسلامی برای آموزش فن «تندنویسی» به خبرنگاران این سازمان، به همکاری موقت یک «تندنویس با تجربه» جهت تدریس نیازمند است. واجدین شرایط میتوانند همه روزه از ساعت ۹ تا ۱۲ با تلفن ۸۹۴۲۵۳ تماس بگیرند.
خبرگزاری جمهوری اسلامی

تشکر کمیته امور صنفی از اصناف متعهد تهران
با توجه به اقدامات سریع صنوفیکه بدون هیچگونه چشم داشت مادی و بر اساس تعهد و خدمت به جامعه در امر بازسازی خرابیهای ناشی از بمب گذاری منافقین در نزدیکی پادگان ولی عصر انجام گردیده، کمیته امور صنفی بدینوسیله قدردانی خود را اززحمات صادقانه و بی شائبه برادران مذکور اظهار داشته اعلام میدارد، بکوری چشم دشمنان اسلام حضور همیشگی امت حزب ا... در صحنه هرگونه توطئه‌ای را خنثی نموده و با اتحاد و همبستگی کشتی انقلاب را به ساحل مقصود خواهند رساند.
روابط عمومی کمیته امور صنفی

بسمه تعالی
اطلاعیه شهرداری تهران
ادارات درآمد مناطق بیست گانه واداره درآمد مرکزی شهرداری تهران جهت رفاه شهروندان درخصوص پرداخت عوارض ازتاریخ ۱۳۶۰/۱۲/۱۵ تا پایان وقت اداری روز ۱۳۶۰/۱۲/۲۷ ازساعت ۷/۳۰ صبح تا ساعت پنج بعداز ظهر آماده پاسخگوئی مراجعین محترم میباشد.
شهرداری تهران
۳۳۷۱۴ م-الف

نشانی اداره درآمد مناطق بیست گانه شهرداری تهران بشرح ذیل میباشد.
درآمد شهرداری منطقه یک- خیابان شمیران میدان تجریش جنب سینما آستارا
درآمد شهرداری منطقه ۲- خیابان سیدجمال‌الدین اسدآبادی میدان کلانتری شهرداری منطقه ۲
درآمد شهرداری منطقه ۳- خیابان دکتر شریعتی بالاتر از سه راه ضرابخانه ساختمان سابق مدرسه عالی پارس
درآمد شهرداری منطقه ٤- تهران پارس خیابان جشنواره باشگاه شهرداری سابق
درآمد شهرداری منطقه ۵- آریاشهر بین فلکه اول و دوم جنب مسجد پلاک ۱۷٤
درآمد شهرداری منطقه ٦- بلوار کشاورز خیابان صبای شمالی پلاک ۲۱٤
درآمد شهرداری منطقه ۷- خیابان شهید دکتر بهشتی خیابان پاکستان کوچه اول دست راست پلاک ۱۰
درآمد شهرداری منطقه ۸- خیابان شهید آیت میدان نبوت شهرداری منطقه ۸
درآمد شهرداری منطقه ۹- خیابان آزادی جنب شرکت پپسی کولا شهرداری منطقه۹
درآمد شهرداری منطقه ۱۰- خیابان اسکندری شمالی نبش خیابان نصرت غربی شهرداری منطقه ۱۰
درآمد شهرداری منطقه ۱۱- خیابان قزوین نرسیده به مخصوص جنب راهنمائی و رانندگی منطقه ۹ (ساختمان سابق پرورشگاه)
درآمد شهرداری منطقه ۱۲- میدان ۳۱ شهریور (سالروز جنگ) خیابان وحدت اسلامی نبش شهید دکتر فیاض‌بخش
درآمد شهرداری منطقه ۱۳- میدان شهدا خیابان عظیم زادگان (حریرچیان سابق) نرسیده به خیابان ساعی کوچه اسلامبولچی
درآمد شهرداری منطقه ۱٤- میدان شهدا خیابان شکوفه پارک شکوفه منطقه ۱٤ شهرداری
درآمد شهرداری منطقه ۱۵- میدان خراسان خیابان طیب خیابان همایون شهرداری منطقه ۱۵
درآمد شهرداری منطقه ۱٦- خیابان شهیدرجائی ایستگاه ورزشگاه منطقه ۱٦
درآمد شهرداری منطقه ۱۷- خیابان قزوین نرسیده به مخصوص جنب راهنمائی و رانندگی منطقه ۹ (ساختمان سابق پرورشگاه)
درآمد شهرداری منطقه ۱۸- جاده ساوه چهار راه یافت آباد شهرداری منطقه ۱۸
درآمد شهرداری منطقه ۱۹- انتهای نازی آباد- خانی آباد نو خیابان مصطفی خمینی کوچه ٦۵
درآمد شهرداری منطقه ۲۰- شهرری خیابان فدائیان اسلام (۲٤ متری) روبروی سینما مرمر سابق پلاک ۱۰۵
۳۲۹۱۹/م-الف

اخبار کوتاه جهان

تذکر: جهان اسلام به مجموعه کشورهائی اطلاق میشود که اکثریت سکنه آنها مسلمان باشند والبته بمعنی اسلامی بودن رژیم همه آن کشورهانیست.

*جهان اسلام

●عده‌ای ازسفراونمایندگان کشورهای اسلامی درانکارا دردیداری باوزیرامورخارجه ترکیه ضمن تسلیم پیامی خواستارعدم شرکت ترکیه درکنفرانس شورای وزیران اروپا که درماه مه سال جاری درقدس اشغالی تشکیل خواهد گردید، شدند.

●شیخ محمد عبدالرحمن بیصار شیخ دانشگاه الازهر مصر دیروز براثر ناراحتی قلبی درسن۷۳ سالگی درگذشت. وی ریاست دانشگاه الازهر رابعهده داشت و پیش ازآن وزیر اوقاف مصر بود.

●شاذلی قلیبی دبیرکل اتحادیه عرب جهت گفتگوهائی باجامعه اقتصادی اروپا دیروز وارد بروکسل شد. وی گفت: کشوربلژیک میکوشد همچنان تماس اعراب اروپا راخصوصاً پس ازجنگ ۱۹۷۳ اعراب و اسرائیل زنده نگاه دارد. قلیبی گفت عربها درانتظار یک اقدام پرتحرک ازسوی اروپائیان می‌باشند.

● در درگیریهای شب گذشته درطرابلس یک تن کشته و شش تن دیگر مجروح شدند.

●سرهنگ قذافی روز چهارشنبه بمنظور یک دیدار رسمی سه روزه وارد وین میشود. این اولین سفر وی به پایتخت اتریش میباشد. درطول این سفر قرار است قذافی بابرونو کرایسکی صدراعظم اتریش دیداروومذاکره نماید.

●رئیس جمهور یمن شمالی برای یک دیدار رسمی دو روزه دیروز وارد ریاض شد.

●روزنامه سوری الثوره درشماره دیروز خود تاکید کرد. وظیفه ملی عرب ایجاب می‌کند رژیم عراق که عامل امپریالیسم آمریکا درمنطقه است سرنگون شود.

* بلوک غرب

● اقلیت دموکرات در مجلس سنای آمریکا لایحه ای به سنا تقدیم کرد که بموجب آن رئیس جمهوری آمریکا از اعزام سرباز به السالوادور بدون تصویب کنگره منع میشود.

● وزیر خارجه آلمان فدرال که از امریکا دیدن میکند پیشنهاد کرد وزرای خارجه ناتو در هر سال دو بار برای مذاکرات غیر رسمی با یکدیگر ملاقات کنند.

● بانکهای عمده امریکا نرخ بهره پول را برای مشتریان بسیار معتبر خود نیم درصد تقلیل داده و آنرا از ۱٦/۵ به ۱٦ درصد رسانده اند. از چندین ماه گذشته تاکنون نرخ بالای بهره پول در آمریکا باعث شده است تا بهره پول در سایر کشورها هم بالا برود و کشورهای دیگر در صدد بودند امریکا را بیائین آوردن نرخ بهره خود راضی کنند.

● ساندرا پرتینی رئیس جمهوری ایتالیا دیروز برای یک دیدار یک هفته ای از ژاپن که طی آن با رهبران این کشور دیدار خواهد کرد وارد توکیو شد.

● روزنامه ایتالیائی استامپاراخبر دائر بر احتمال کسری پرداختهای واتیکان بمیزان ۳۵ میلیارد لیره در سال جاری را تائید کرد. این روزنامه طی گزارش خود نوشته بود که واتیکان علیرغم میلیاردها ثروت در سال

با شرکت یکپارچه و اندوه فراوان مردم شهر قیام:

پیکر مطهر آیت‌الله ربانی شیرازی تشییع شد

● درمراسم تشییع جنازه علاوه بر گروه کثیری از روحانیون و فضلای حوزهٔ قم حضرات آیات عظام گلپایگانی، مرعشی نجفی نیز حضور داشتند.

یک روز تعطیل و سه روز عزای عمومی در شیراز بمناسبت درگذشت آیت‌ا..... ربانی شیرازی

قم: بگزارش رسیده همزمان با سالروز شهادت حضرت صدیقهٔ کبری فاطمه زهرا سلام‌ا... علیها مقارن ساعت ۱۰ صبح دیروز پیکر روحانی بزرگوار مجاهد فی‌سبیل‌ا... آیت‌ا... شیخ عبدالرحیم ربانی شیرازی درمیان اندوه و ماتم دهها هزارتن از مردم سلحشور و مؤمن قم از مسجد امام حسن عسکری علیه‌السلام تشییع گردید درمراسم تشییع جنازه علاوه بر گروه کثیری از روحانیون و فضلای حوزه علمیه قم حضرات آیات عظام گلپایگانی مرعشی نجفی نماینده حضرت آیت‌ا... منتظری فقها و حقوقدانان شورای نگهبان آقای معادیخواه وزیر ارشاد اسلامی بنمایندگی از طرف هیئت دولت گروهی از نمایندگان مجلس فرمانده نیروی هوایی جمعی از اعضای شورای عالی قضایی گروهی از روحانیون مبارز عرب تهران استاندار فارس و جمعی از فرماندهان قوای نظامی و انتظامی این استان و نیز اعضای جامعه مدرسین حوزه علمیه شرکت داشتند در این مراسم با شکوه که در مسجد خیابان آستانه برگزار شد مردم قهرمان قم با چشمان اشک بار در حالی که شعار میدادند عزا عزاست امروز- زهرای خونین جگر صاحب عزاست امروز ربانی شیرازی با شهداست امروز جنازه این مجاهد وارسته را که هنوز داغ زندانها و شکنجه های رژیم سفاک و طاغوت را بر تن داشت تا درون صحن مطهر حضرت معصومه علیها السلام حمل کردند در صحن مطهر پس از انجام سوگواری مراسم نماز به امامت حضرت آیت ا... العظمی گلپایگانی اقامه شد سپس پیکر مطهر حضرت آیت ا... ربانی شیرازی در جوار حرم مطهر حضرت معصومه در مسجد بالاسر بخاک سپرده شد. در همین رابطه سه بعد از ظهر دیروز از سوی حضرت آیت ا... العظمی گلپایگانی و صبح امروز از سوی جامعه مدرسین حوزه علمیه مراسم بزرگداشت جداگانه ای در مسجد اعظم قم برگزار خواهد شد.

همچنین یهمین مناسبت مجلس یادبودی از سوی نهادهای انقلاب اسلامی شهرستان قم روز پنجشنبه بعد از نماز مغرب و عشا در مسجد بالاسر ترتیب می یابد.

شیراز: بدنبال درگذشت فقیه بزرگوار حضرت آیت‌ا... ربانی شیرازی قدس‌سره استانداری فارس در اطلاعیه‌ای ضمن ابراز تاثر از این واقعه دردناک دیروز را درسراسر استان تعطیل عمومی اعلام شد و بدنبال آن سه روز عزای عمومی اعلام گردید.

بگزارش رسیده در این اطلاعیه ضمن عرض تسلیت به پیشگاه حضرت ولی‌عصر ارواحنا فداه، رهبر کبیر انقلاب اسلامی امام خمینی حوزه‌های علمیه سراسر کشور، روحانیت بیدار و امت حزب‌الله و مخصوصا خانواده گرامی فقید حضرت آیت‌الله ربانی شیرازی از آن عالم بزرگوار بعنوان یکی از استوانه‌های بزرگ حوزه‌های علمیه یاد و گفته شده است مجاهدتهای آن عالم ربانی درسراسر تاریخ زندگیشان نشانی از ایثار و گذشت و فداکاری و اخلاص وتعهد به اسلام بود. در اطلاعیه دیگری که بهمین مناسبت از سوی سپاه پاسداران انقلاب اسلامی منطقه ۹ و جهاد سازندگی (بنیاد شهید) حزب جمهوری اسلامی و سایر ارگانهای اداری و انقلاب اسلامی شیراز منتشر شد: ضمن عرض تسلیت به محضر امام عصر (عج) و نایب برحقش امام امت) شورای نگهبان و حوزه‌های مقدس علمیه و امت مسلمان و بخصوص خانواده آن حضرت صبر و استقامت در راه اهداف مقدس اسلام برای آنها از خداوند متعال آرزو شده است.

مراسم بزرگداشت از سوی حضرت آیت الله العظمی شیرازی بمناسبت رحلت آیت ا... ربانی شیرازی

مشهد: بگزارش رسیده دررابطه با رحلت آیت الله ربانی شیرازی فقیه شورای نگهبان دفتر آیت الله العظمی شیرازی طی اطلاعیه‌ای اعلام کرد از سوی آیت الله العظمی شیرازی مراسم بزرگداشتی درروز چهارشنبه چهاردهم جمادی الاول ۱٤۰۲ برابر با نوزدهم اسفند ماه ۱۳٦۰ از ساعت ۵/۵تا۳/۵ بعد از ظهر در محل مسجد جامع گوهر شاد مشهد برگزار خواهد شد در این اطلاعیه از عموم اقشار بالاخص آقایان علماء اعلام دعوت شده است بمنظور عرض تسلیت به پیشگاه مقدس حضرت ولی عصر ارواحنافداه و تجلیل از خدمات عالیه آن فقیه سعید و قدردانی از خدمات وی به انقلاب اسلامی ایران در این مراسم شرکت نمایند.

آیت ا... خزعلی درمراسم بزرگداشت آیت‌ا... ربانی شیرازی درمسجد اعظم قم:

ماهمه تابع ولایت فقیه هستیم ودهان کسانی را که بخواهند به فقیه توهین کنند خرد می‌کنیم

● او (آیت‌ا... ربانی شیرازی) بازوی پرتوان شورای نگهبان بود.

قم: بگزارش رسیده بعدازظهر دیروز بمناسبت درگذشت عالم متقی ومبارز وارسته آیت‌الله ربانی شیرازی مجلس بزرگداشتی ازسوی حضرت آیت‌الله العظمی گلپایگانی درمسجد اعظم قم ترتیب یافت دراین مراسم باشکوه علاوه بر آیت‌الله العظمی گلپایگانی وآیت‌الله منتظری آیت‌الله پسندیده، تنی چند ازنمایندگان مجلس واعضای شورای نگهبان، اعضای جامعه مدرسین، استاندار، مقامات نظامی وانتظامی وعده‌ای از روحانیون استان فارس وگروه کثیری از مردم شهیدپرور وروحانیون حوزه‌علمیه قم‌نیزشرکت‌داشتند.

درمجلس بزرگداشت رحلت آیت‌الله ربانی شیرازی نخست‌مراسم سوگواری انجام شد وسپس آیت‌الله خزعلی عضو فقهای شورای نگهبان قانون اساسی طی سخنانی درتجلیل از مقام این روحانی بزرگوار گفت:

او بازوی پرتوان شورای نگهبان بود. زحمات وخدمات او فراموش شدنی نیست. اودرزمان رژیم طاغوت زندانها وشکنجه‌های سخت وطاقت‌فرساوپس‌از انقلاب تهمتهای فراوانی را در راه مبارزه با منافقین ملی‌گراها و ضدانقلابیون بجان خرید و در راه هدف الهی خود ایستادگی کرد و نهایتاً به جوار رحمت حق تعالی پیوست.

آقای خزعلی سپس ضمن اشاره به مقام شامخ روحانیت در پیشبرد اهداف انقلاب اسلامی و تحکیم ولایت فقیه گفت: اگر این امت مسلمان فریادمیزند مرگ بر ضدولایت فقیه در حقیقت میگویند مرگ بر منافقین و ضدانقلاب ما همه تابع ولایت فقیه هستیم و دهان کسانی را که بخواهند به فقیه توهین کنند خردمیکنیم.

وی آنگاه نقش روحانیت در ارگانها و مؤسسات مختلف و نیازاین ارگانها به روحانیون و افرادمتعهد را مورد توجه قرارداد و این موضوع را در ارتباط با عظمت روحانیت و ولایت فقیه در کشور دانست.

آقای خزعلی درادامه مسئولیت خطیر شورای نگهبان در زمینه مطابقت دادن قوانین مصوبه مجلس با اسلام و قانون اساسی را موردتاکید قرارداد و افزود ما بعنوان فیلتر و صافی قانونگزاری مجلس عمل میکنیم و وظیفه ما آنست که قوانینی را که از تصویب نمایندگان مجلس میگذرد با آیات و روایات مطبق کرده و در صورت عدم تعارض با اسلام و قانون اساسی جمهوری اسلامی آنرا بلامانع اعلام کنیم.

پیام تسلیت از طرف نمایندگان فارس در مجلس شورای اسلامی بمحضر امام امت

شیراز: نمایندگان فارس در مجلس شورای اسلامی طی تلگرامی که بمحضر مبارک امام امت مخابره کردند در گذشت آیت ا... ربانی شیرازی را تسلیت گفته‌اند متن تلگرام چنین است.

بسمه تعالی

محضر مبارک حضرت آیت‌ا... العظمی امام خمینی مدظله

ضایعه تاسف بار در گذشت عالم ربانی و فقیه متعهد به احکام الهی عضو فقهای شورای نگهبان حضرت آیت ا... ربانی شیرازی که عمری را در خدمت اسلام و مسلمین و مبارزه با کفرو شرک و نفاق گذراند و به لقاءالله پیوست را به امام زمان «ع» و حضرتعالی تسلیت گفته طول عمر برای امام عظیم الشان و صبر و استقامت برای خانواده ایشان آرزو مندیم.

پیام تسلیت استاندار گیلان، دفترتبلیغات اسلامی استان گیلان و...

بگزارش واحدمرکزی خبر در پی درگذشت فقیه ارجمند آیت‌ا... عبدالرحیم ربانی‌شیرازی استاندار گیلان با ارسال اطلاعیه فقدان ایشان را به حضور رهبر انقلاب وبنیانگزار جمهوری اسلامی ایران امام خمینی- جامعه محترم روحانیت و ملت مسلمان و قهرمان ایران تسلیت گفت.

از سوی دیگر دفترتبلیغات اسلامی استان گیلان و سازمان آموزش فنی و نیروی انسانی گیلان با انتشار اطلاعیه‌های جداگانه‌ای ضایعه درگذشت آیت‌ا... عبدالرحیم ربانی‌شیرازی را به امام امت- روحانیون کشور و مردم مسلمان ایران تسلیت گفتند.

اطلاعیهٔ سرپرست استانداری اصفهان برای استاندارفارس

اصفهان دررابطه باقوت آیت‌ا... ربانی شیرازی دیروز پیامی به این شرح ازسوی سرپرست استانداری اصفهان برای استاندار فارس مخابره شد

اماالله و اناالیه راجعون

برادرنقاه استاندار محترم فارس

خبر تاسف انگیز رحلت عالم بزرگوار آیت‌ا... ربانی شیرازی قلبهای محلصان به اسلام راتکان داد برکسی مبارزات پیگیر وتلاشهای اسلامی و انقلابی و علمی این عالم مجاهد پوشیده نیست اما باید به قضای الهی تن داد که حیات و ممات علماء اسلام ارزشمند وحرکت آفرین است زیرا که قلم علماء افصل برخون شهداست. اینجانب ازطرف خود و دیگر همکاران درموسسات دولتی و انقلابی و عموم اهالی اصفهان درگذشت این یار صدیق امام امت را به حضور شما و علماء اعلام فارس ومردم همیشه در صحنه این استان و خانوادهٔ محترم ایشان تسلیت عرض نموده برای همگی آرزوی صبرداریم.

بامید پیروزی مسلمین درسراسر جهان.

عبدا... کوپائی سرپرست استانداری و معاون عمرانی اصفهان

تلگرام بنیاد شهیداستان خوزستان

اهواز- واحد مرکزی خبر: بگزارش رسیده دررابطه با درگذشت آیت‌ا... ربانی شیرازی این تلگرام از سوی بنیاد شهید استان خوزستان به محضر امام خمینی مخابره شد.

بسمه تعالی

محضر منور آیت‌ا... العظمی امام خمینی، کارکنان بنیاد شهیداستان خوزستان درگذشت آیت‌ا... ربانی شیرازی عضوفقهای شورای نگهبان را به ساحت مقدس امام زمان و حضرت مستطاب عالی تسلیت عرض مینمایند. خداوند سایه پربرکت امام امت را برمستضعفین عالم مستدام بدارد.

همچنین دراین رابطه تلگرام تسلیتی ازطرف بنیاد شهید خوزستان به فقیه عالیقدر حضرت آیت‌ا... منتظری مخابره شد.

اعلام تسلیت ارگانها و نهادهای اسلامی لرستان بمناسبت رحلت آیت‌ا... ربانی شیرازی

خرم‌آباد- بگزارش واحدمرکزی خبر در پی رحلت عالم ربانی و فقیه مجاهد حضرت آیت‌اله ربانی شیرازی عضو فقهای شورای نگهبان از سوی ارگانها- سازمانها- انجمنها- و ادارات استان لرستان اطلاعیه‌ها و پیامهای تسلیت و گرامیداشتی انتشاریافت که در آنها درگذشت این شخصیت بزرگ اسلامی را به امام امت و آیات عظام و علمای اعلام وامت شهیدپرور ومسلمان ایران تسلیت گفته شده است از جمله این ارگانها و سازمانها استانداری لرستان- ستاد پشتیبانی مناطق جنگی لرستان- جهادسازندگی لرستان- بنیادامورجنگزدگان لرستان- مرکز عشایری و اداره حفاظت محیطزیست لرستان انجمن اسلامی شرکت پارسیلون و مجتمع گوشت استان لرستان.

اطلاعیه نهادها وارگانهای آبادان و خرمشهر در رابطه با درگذشت آیت‌ا... ربانی شیرازی

آبادان- خبرنگارجمهوری اسلامی: در رابطه با درگذشت آیت‌ا... ربانی شیرازی این اطلاعیه از طرف چندنهاد وارگان وگروهی از رزمندگان اسلام در آبادان و خرمشهر انتشاریافت.

در قسمتی از این اطلاعیه آمده است وباز امت مسلمان ایران در غم عالمی ربانی و فقیهی گرانمایه بسوگ نشست او که در پیشبرد انقلاب سهمی بسزاداشت. ولی امت مسلمان ما فداکاریها و مبارزات این فقیه عالیقدر را در زمان طاغوت و درنظام جمهوری اسلامی فراموش نمی‌کند. ضایعه جانکاه را به امام زمان(عج) و نایب برحقش امام خمینی و مردم شهیدپرور ایران و خانوادهٔ ایشان تسلیت گفته و بقای عمرامام را از خداوندمتعال خواهانیم:

امام جمعه آبادان- فرمانداری آبادان وخرمشهر- حزب جمهوری اسلامی- شهرداری آبادان خرمشهر- بخشداری اروندکنار و خرپره میبو- اداره آموزش و پرورش-دائره سیاسی ایدئولوژیک شهربانی آبادان خرمشهر ژاندارمری-نیروی دریائی- ارتش- دفتر تبلیغات امام در خرمشهر و آبادان- جامعهٔ معلمان- سازمان آب-سپاه و بسیج خرمشهر-بنیاد شهید- دفتر نمایندگان- سازمان برق- شورای مساجد-ورزشکاران مستقر درجبهه- روحانیت مستقر درجبهه- خوانان حزب‌الله- کارکنان انجمن اسلامی بیمارستانهای دکتر بهشتی-امام خمینی و طالقانی- انجمن اسلامی صنعت نفت-کمیته امدادامام- کارکنان شرکت مخابرات و پست و تلگراف.

قائم‌مقام وزیر ارشاد اسلامی درشیراز:

امسال ۷۵ هزار نفر به مکه مشرف خواهند شد

شیراز: امسال ۷۵ هزار نفر از زائران بیت‌الله‌الحرام به مکه مشرف خواهند شد. آقای لولاچیان قائم‌مقام وزیر ارشاد اسلامی که در شیراز ضمن شرکت در یک گفتگوی رادیو تلویزیونی به پرسش‌های خبرنگار واحد مرکزی خبر دراین شهر پاسخ میگفت بااعلام این خبر تاکید کرد که ما آماده هستیم تعداد بیشتری را اعزام کنیم ولی دولت سعودی امکانات بیشتری را دراختیار ما قرار نمیدهد. قائم‌مقام وزیر ارشاد اسلامی در پاسخ این پرسش که برای زائران چه شرایطی درنظر گرفته شده اظهار داشت باتوجه به فرموده امام امت که گفته‌اند کسانی که حج واجب ندارند اجازه دهند افرادی که سالها آرزوی زیارت خانه خدا را دارند مشرف شوند ما شرایط خاصی جز تمکین مالی و سلامت جسمی برای زائران قائل نشده‌ایم وی در پاسخ این سوال که چه تسهیلاتی برای خانواده‌های شهدا و نهادهای انقلابی و ارگانهای دولتی درنظر گرفته شده گفت. برای خانواده شهدا مانند سال قبل یک امتیازی قائل هستیم و برای کسانیکه درنهادهای انقلاب اسلامی هستند امکان دارد موضوع در شورای عالی مطرح شود

قائم‌مقام وزیر ارشاد اسلامی در پاسخ به سئوالی مبنی براینکه اختلافات ایران و عربستان سعودی از نظر تبلیغاتی هرروز اوج میگیرد برای سهولت کار حجاج و خنثی کردن تبلیغات سوئی که درسطح جامعه علیه انقلاب اسلامی صورت میگیرد چه برنامه‌هائی دارید اظهار داشت سفر حج یک امر واجب و یک فریضه الهی است به یک سفر تفریحی بااقتصادی که دولت سعودی بخود اجازه خلوگیری از آنرا بدهد ماامیدواریم که انشاءاله روابط فیمابین اثری در اعزام زائران خانه خدا نداشته باشد چون این سفر حتما انجام خواهد شد قائم‌مقام وزیر ارشاد اسلامی در پایان گفتگوی رادیو تلویزیونی خود درشیراز از کارکنان سانکملی و ارشاد اسلامی که با فداکاری امور ثبت نام متقاضیان سفر حج را بدون دریافت اضافه‌کار انجام داده‌اند قدردانی کرد.

بمنظور معرفی استاندارجدید:

وزیر کشور وارد بوشهر شد

بوشهر: صبح دیروز آقای ناطق‌نوری وزیر کشور به منظور بازدید ازاستان بوشهر ومعرفی استاندارجدید این استان وارد بوشهر شدودرفرودگاه ازسوی حجت‌الاسلام مدنی امام جمعه روحانیون، گرجی استاندارسابق فرماندهان نظامی و انتظامی وگروهی ازمسئولین کشوری و لشکری استان مورد استقبال قرارگرفت. سپس وزیر کشوروسیداحمد نصری استاندارجدید بوشهر درجلسه معارفه‌ای که باشرکت فرمانداران بخشداران وشهرداران سراسر استان وکارکنان استانداری تشکیل گردید شرکت کرد. دراین جلسه امام جمعه بوشهر مطالبی پیرامون وضع موجود ومحرومیتهای استان درزمینه کمبود برق و آب، فاصلات و امکانات رفاهی بیان داشت وگفت سفر مقامهای مملکتی به این استان بسیار مؤثر بوده زیرااین بازدیدها مسئولین می‌توانند گامهای ارزنده‌ای برای این ملت مستضعف ومحروم بردارند. وزیر کشور دراین جلسه اسرار امیدواری کرد تاکمکها وقولهائی که بحث‌وزیر براساس تاکیدات امام داده‌اند مشکلات این استان برطرف گردد آقای ناطق‌نوری وزیر کشوردرگفتگوئی باخبرنگارخبرگزاری جمهوری اسلامی مرکز بوشهر پیرامون برقراری امنیت درکشور گفت برای این منظور یک سری برنامه‌هائی درشورای امنیت کشور تهیه شده ودرهفته آینده جلسه‌ای دراین زمینه خواهد بود که طی آن تصمیماتی درکوتاه مدت برای جلوگیری ازتلاشهای کورومدبوحانه‌ای که گروهکها برای ازبین بردن امنیت نسبی انجام می‌دهند گرفته خواهد شد. وی اضافه کرد درقرار مدت نیز باتقویت بیشتر نیروهای انتظامی وتحولات اخیرطرحهای حوبی دراین زمینه اجرا خواهد شد وزیر کشور درمورد بازدیدهای اخیرخودازاستانها گفت این بازدیدها بسیارمفید ومؤثر بوده وبه هراستانی که می‌روم ایمانم به این کاربیشتر می‌شود زیرا جلسات خوبی بامسئولین داشته‌ایم و مشکلات ازنزدیک مورد بررسی قرارگرفته ومقداری از آنها در خود محل برطرف گردیده است وزیر کشور در این مصاحبه ازرحمات استاندار سابق بوشهر قدردانی وتشکر کرد همچنین سید احمد نصری استاندار بوشهر درگفتگوئی کوتاه باخبرگزاری جمهوری اسلامی درباره برنامه‌هایش برای این استان گفت تاکنون درحریان محرومیتها وخواستهای این استان قرارگرفته‌ام و انشاءالله بابررسی بیشتر وبرنامه‌ریزی طرحهایی رااعلام خواهم کرد. وی درزمینه اولویتها گفت هنگامی که خدمت امام خمینی رهبر انقلاب رسیدم ایشان مسائل ومحرومیتهای این استان رادقیقاً می‌دانستند وسفارش زیاد به منظور رفع این مشکلات کردند والبته بابرنامه‌ریزی ومطالعه دقیق سعی خواهم کرد درجهت رفع این محرومیتها تلاش نمایم.

تعطیل عمومی دربندر عباس بمناسبت وفات حضرت فاطمه زهرا(س)

بندرعباس: درپی فرارسیدن وفات حضرت فاطمه زهرا و نیز وفات آیت‌الله ربانی شیرازی مردم بندرعباس به دنبال انتشار اطلاعیه‌ها از سوی دفتر امام، جامعه روحانیت، حوزه علمیه، سپاه پاسداران، دفتر تبلیغات، بنیاد شهید، جهادسازندگی و دیگر نهادهای انقلابی استان درمراسم سوگواری این عزیزان که درساعت ۱۰ بامداد دیروز درمسجد امام برگزارشد شرکت نمودند دراین مراسم که نماینده امام و امام جمعه بندرعباس، استانداراستان هرمزگان، دادستان انقلاب اسلامی استان، حاکم شرع استان و پرسنل نیروهای نظامی و انتظامی، نهادهای انقلابی و ارگانهای دولتی شرکت داشتند نخست مراسم نوحه‌خوانی و عزاداری توسط یکی از برادران برگزارشد.

سپس حجت‌الاسلام واحدی سرپرست سیاسی ایدئولوژی نیروی دریائی بندرعباس سخنانی درمورد وفات بانوی بزرگ اسلام حضرت فاطمه زهرا(س) و نیز وفات آیت‌الله ربانی ایرادنمود.

لازم به یادآوریست که به مناسبت سوگواری این عزیزان بازاربندرعباس دیروز تعطیل بود.

آیت ا... ملکوتی امام جمعهٔ تبریز:

گناه ما این است که اسلام محمدی را میخواهیم نه اسلامی که غرب میگوید

تبریز -نماز وحدت آفرین و دشمن شکن جمعه با شرکت اقشار مختلف مردم در تبریز به امامت آیت ا... ملکوتی برگزار شد، ایشان ضمن بیان مطلب مشروحی در خطبه‌های نماز فرمودند:

فرد مسلمان کسی است که به کلیهٔ دستورات اسلام اعتقاد و ایمان داشته باشد و در تمام ابعاد زندگی خود اسلام را برای خود برنامه قرار دهد اگر فردی قسمتی از اسلام را قبول کند و قسمتی را رد کند کافر بتمام معنی است اسلام ولایت دارد، اقتصاد دارد، حساب دارد- سیاست دارد و خلاصه در تمام ابعاد برنامه دارد کسیکه مومن است باید همه آنها را قبول کرده و به آنها عمل کند و اگر نکند طبق گفتهٔ قرآن کافر است مثلاً ملی گراها اسلام را قبول دارند ولی لایحه قصاص وحدود را قبول ندارند و در حالیکه آنها را غیر انسانی میدانند دم از مسلمانی هم میزنند، و دادگاههای انقلاب ربا خوارها و محتکران را بشدت مجازات خواهند کرد و تمام اموالیکه با حق بدست آورده‌اند از آنان خواهند گرفت ما که اسلام را قبول کرده‌ایم باید بدانیم حق محارب اعدام است ابر جنایتکاران که باعنوان توطئه‌ها در مقابل انقلاب اسلامی صف آرایی کرده‌اند میدانند که این انقلاب اسلامی است و تمام مستضعفین را آزاد خواهد کرد و اگر این انقلاب وابسته به قدرتی میشد ما دچار اینهمه توطئه‌ها و کارشکنی‌ها نمیشدیم گناه ما این است که اسلام محمدی را میخواهیم نه اسلامی که غرب میگوید ما خواهان اجرای قوانین اسلام واقعی هستیم و این برای ابرقدرتها غیر قابل تحمل است و پیروزی از آن ماست، ملتی که خدا را میخواهد با هیچ سلاحی نمیشود با آن ملت مبارزه کرد.

از سوی مدرسه عالی شهید مطهری دررابطه با رحلت آیت الله ربانی شیرازی اطلاعیه‌ای بشرح زیر منتشر شد

اذا مات العالم ثلم فی الاسلام ثلمه لایسدها شیی

ارتحال عالم عالیمقام حضرت آیت الله ربانی شیرازی نماینده امام در استان فارس و عضو شورای نگهبان قانون اساسی جمهوری اسلامی را که مبارزات او در نفی طاغوت بر همگان مبرهن است و خدمات شایان و قابل توجه آن مرحوم در پی ریزی نظام جمهوری اسلامی و ادامه آن را کسی نیست که بیاد نداشته باشد و تلاش او در بر ملا کردن نفاق و التقاط را فراموشی نیست، به حضرت امام خمینی رهبر انقلاب و نیابگذار جمهوری اسلامی و علمای اعلام و حوزه‌های علمیه و مردم شهید پرور فارس تسلیت می‌گوئیم.

مدرسه عالی شهید مطهری

پس از ارشاد درزندان:

۲۹ تن از عناصرنادم گروهکها درسمنان مورد عفو قرارگرفتند

سمنان- خبرنگارجمهوری اسلامی- دادستانی استان سمنان اعلام کرد طی ٦ماه دوم سال جاری پرونده بیش از ۳۵۰ نفر از متهمین دردادگاه انقلاب اسلامی سمنان رسیدگی و احکام آنان صادرگردید که از این تعداد ۱٤۳ تن متهمین موادمخدر، ۷۳تن متهمین گروهکها و بقیه از متهمین متفرقه بودند. ازمحکومین موادمخدر تاکنون یک نفر اعدام و تعدادی آزاد و بقیه از ۳ماه تاحبس ابد محکوم شدند همچنین ۲۹ نفر از متهمین گروهکها پس از ارشاد دربندان و اظهارندامت و توبه و محکوم نمودن مواضع جنایت بار گروهک محارب منافقین و بازگشتن به آغوش اسلام درهفته‌های اخیر از زندان آزاد گردیدند که اسامی آنها بشرح زیرمیباشد:

اسدا... پارسا، محمودمریمانی، محمدحسین مستظری، محمددوالفقاریان، محمودیاوری، سیدابوالفضل خلیلی، شعبانعلی خراسانی، علی مشتهای، علامرضا داکری، محمودمحرابی، حمید محرابی، سیفعا... داکری، محسن سرخانی، مظفرعدیری، صفراغریب شاه، قربانه بهجتی، محبوبه امیر احمدی، فاطمه امیرخلیلی، طیبه محمودزاده، حمیراشاکری، مرضیه شاکری، اعظم معمارزاده، ترانه یزدانی، میترارمضانی، مرضیه مرشدی‌زاده، مریم رضایی، پدرام حسنی شریعت پناهی، داوود ریاری، عبدالحسین شاهی.

صبحاً از سوی دادسرای انقلاب اسلامی سمنان دراجرای فرمان امام مبنی برعفو ندامیان تقاضای عفو بوروری برای بیش از ۱۰۰ تن از محکومین این دادگاه گردیده است همچنین تعداد ۸نفر از محکومین هواداران سابق منافقین جهت دیدار با خانواده‌ها خود از یک هفته مرخصی استفاده نمودند.

برگزاری مجلس بزرگداشت آیت‌ا... ربانی شیرازی درمسجد بالاسرحضرت معصومه علیهاسلام

قم- خبرنگارجمهوری اسلامی:ازسوی چند نهاداسلامی قم درارتباط بادرگذشت حانگدار آیت‌ا... ربانی شیرازی عضو فقهای شورای نگهبان اطلاعیه مشترکی بشرح زیرصادرشد.

بسمه تعالی

والذین جاهدوا فی‌سبیل‌ا...

سرانجام عالم ربانی ومجاهد نستوه پس ازسالها تحمل رنج وشکنجه دررندانهای رژیم سفاک پهلوی وایستادگی درمقابل ظلم وستمگری وارشاد وتبلیغ مردم بخصوص طلاب حوزه‌های علمیه وپس ازانقلاب عظیم بدنبال مبارزات پیگیر علیه دشمنان اسلام بویژه آمریکای جنایتکاردریک حادثه رانندگی به لقاءا... پیوست وجامعه مسلمانان انقلابی ایران رابسوگ نشاند، نهادهای انقلاب اسلامی قم این مصیبت عظمی رابه پیشگاه امام زمان (عج) ونایب برگزار اوومولت دلیر وشهید پرور وخانواده محترم آن مرحوم تسلیت میگوید و بدین مناسبت مجلس بزرگداشتی درمسجد بالا سرحضرت معصوم (س) قبل ازدعای کمیل شب جمعه ٦۰/۱۲/۲۱ برسرمزاران مرحوم منعقد میگردد امید است ملت همیشه درصحنه قم باشرکت خوددراین مجلس از مجاهدتهای این فقید سعید قدردانی کنند.

حزب جمهوری اسلامی- سپاه پاسداران انقلاب اسلامی قم- جهادسازندگی - بنیاد شهید- دفتر تبلیغات اسلامی - حوزه علمیه قم

انالله وانالیه راجعون

درگذشت جانگداز عالم ربانی حضرت آیت ا... العظمی ربانی شیرازی را به امام امت و ملت شهید پرور ایران و مخصوصا فرزند برومندش جناب آقای علی ربانی وخانواده محترمشان تسلیت عرض می‌نمایم.

اخوان مقدم فر

بسم رب الشهدا والصدیقین

بدینوسیله شهادت برادر هادی دیانت‌آشتیانی را که درجبهه رقابیه (جنوب) به لقاءا... پیوست، را به امام امت وملت شهیدپرور ایران تبریک وتسلیت میگوئیم. بدین مناسبت مجلس ترحیمی امروز ازساعت ۳تا۵ درمسجد رحمتیه درمیدان شهدا- خیابان پیروزی- اول خیابان شکوفه برقرار می‌باشد.

تبلیغات مسجد رحمتیه

خواهر فریبا مجد

فوت پدرگرامیتان را صمیمانه تسلیت عرض نموده بقای عمر شما و خانواده محترمتان را خواستاریم

زارع معاون وزیر کشور و همکاران شما دردبیرستان فاطمیه شماره ۱ و ۲

بسم رب الشهداء والصدیقین

اینبار نیز دست منافقین ضد خلق این سرسپردگان آمریکای جنایتکار بخون پاک یکی دیگر از رهروان حسین(ع) ویاران امام خمینی آغشته گشت و محمود مرتضی پور این پاسدار خون شهدای انقلاب‌رابشهادت رساند. شهادت برادر محمود مرتضی پور نشان دهنده نهایت استیصال این خودفروختگان ددمنش و مقاومت و ایثار حزب ا... است.

بیادبود این شهید مجلس ختمی درروز ٤شنبه ٦۰/۱۲/۱۹از ساعت ۲/۵الی ۵بعد از ظهر در مسجد جلیلی واقع در خیابان ابراشهر منعقد می‌باشد. شرکت دوستان و آشنایان موجب شادی روح آن شهید و تداوم انقلاب خواهد بود.

روابط عمومی بانک تجارت

اناالله وانااليه راجعون

با نهایت تاسف در گذشت نابهنگام بانو مهناز نیکپور نضهتی را به اطلاع کلیه اقوام و آشنایان میرساند. مجلس ترحیم آن مرحومه روز چهارشنبه ٦۰/۱۲/۱۹ ساعت ۱۳ الی ۱٦ در مسجد حمزه واقع در ستارخان خیابان شادمان برگزار همچنین مراسم شب هفت بر مزار آن مرحومه روز جمعه از ساعت ۱۰ صبح به سوی بهشت زهرا از منزل واقع در خیابان بهبودی شماره ۲۸۵ آماده حرکت می‌باشیم.

خانواده‌های نیک پور-جهان رخشان- بینا- رحمانی پور و سایر وابستگان

اگهی اصلاحی

در آگهی مجلس ترحیم شادروان آقای میر مهدی ارحمند مندرج در شماره دیروز همین صفحه اسامی امامعبخش و بوکائی و حاجی اشتباه درج شده بود که بدینوسیله ضمن پوزش تصحیح میگردد.

آگهی مزایده

کمیته کالاهای متروکه در نظر دارد تعدادی از اتوموبیلهای سالم و اسقاط خارجی خود را از طریق مزایده بفروش رساند.

متقاضیان می‌توانند جهت بازدید از تاریخ ٦۰/۱۲/۱۲ الی ٦۰/۱۲/۲۰ به آدرس جاده قدیم شمیران کرج روبروی دپوی ارتش مراجعه نمایند.

تلفن ۷۵۹۹۷٤

اخبار کوتاه

احداث دو دهنه پل

ساری- کار احداث دو دهنه پل درروستای کشکو گلیجان وشاغورکنی خرم‌آباد هریک با دهنه ٤ متر و نیز کار لوله‌کشی آب آشامیدنی روستای اهک چال علیای تنکابن زیرنظر گروه عمرانی جهاد سازندگی این شهر بپایان رسید.

عملکرد کمیته درمانی جهاد بابلسر

بابلسر- به گزارش گروه درمان جهاد سازندگی شهرستان بابلسر تحویل دارو به ٦۰۰۰ نفر بیمار درمان رایگان ۵٦٦٤ نفر تزریقات و پانسمان وواکسیناسیون ٤۹٦٦ نفر اعزام تیم پزشکی به ۱۰ روستا معرفی ۳۰ تن بیمار به رادیو لوژی- توزیع کارت درمان رایگان در ۱۳ روستا کلریزه کردن آب آشامیدنی در ۵۷ روستا و احداث دو خانه بهداشت در دو روستا از دیگر فعالیتهای گروه بهداشت و درمان جهاد سازندگی بابلسر بوده است.

احداث راه روستایی

رامسر- کار احداث راه روستائی روستای گاورمک رامسر زیر نظر گروه عمرانی جهاد سازندگی این شهر بپایان رسید.

عملیات شن‌ریزی راه روستائی

بابل- از محل اعتبارات دفتر عمران امام شهرستان عملیات شن‌ریزی وتعریض یک راه روستایی بطول چهارکیلومتر و بعرض ٦ متر در روستای لنگوربابل زیرنظر دفتر امام بپایان رسید.

احداث مدرسه

نوشهر- ازاعتبارات دفتر عمران امام نوشهر کار احداث مدرسه ٦ کلاسه روستای حسین‌آباد از توابع چالوس بپایان رسید.

برقرسانی

نوشهر- کار برق‌رسانی به روستای میچکار از توابع مررن‌آباد زیرنظر اداره برق ناحیه نوشهر خاتمه یافت و ۱۲۰ خانوار ساکنان این روستاها از تسهیلات و روشنائی برق برخوردار شدند.

اعزام به جبهه‌های نبرد

کرمان- نامداد پریرور گروهی از کارکنان شرکت ذغال‌سنگ کرمان هرجویان هرستان اقبال این شهر و دانشجویان دانشگاهیان دانشگاه کرمان متخصص درامور فنی راهی جبهه‌ها شدند.

فعالیت جهاد سازندگی رامیان

رامیان- با تلاش جهادگران جهاد سازندگی رامیان عملیات ساختمانی مدرسه روستای حورچال رامیان با زیربنای ۱۰۳ متر مربع به پایان رسید

اجرای طرح شهید رجائی

گرگان- تاکنون درسطح ٤۵ روستا از توابع و بخشهای شهرستان رامیان و اق قلا طرح شهید رجائی درمورد سالمندان بالای ٦۰ سال به مورد اجرا گذاشته شده است و دراین رابطه مبلغ ۱۳ میلیون و ۳۲۰ هزارریال به ۷٤۰ تن پرداخت شده است.

اعزام به جبهه

گرگان- خبرنگار جمهوری اسلامی- گروهی از برادران بسیج و سپاه‌پاسداران انقلاب‌اسلامی گرگان صبح دیروز از محل سپاه برای نبرد با صدامیان کافر درمیان بدرقه گرم مردم عازم جبهه‌ها شدند.

مراسم اعطای سردوشی در خرم‌آباد

خرم‌آباد- بعدازظهر دیروز مراسم اعطاء سردوشی ٤۰۰ نفر از سربازان جدید ناحیه ژاندارمری لرستان که دوره‌های ۱۳ هفته‌ای نظامی و ایدئولوژی اسلامی را گذرانده‌اند در مرکز آموزش سربازی خرم‌آباد برگزار شد.

آمار موالید و فوت‌شدگان

یاسوج- در ماه بهمن ۱۲۳۵ پسر و ۱۵۱۸ دختر در سطح استان کهکیلویه و بویراحمد دیده بجهان گشوده و ۹ مورد ط

زمینه‌های چپاول آفریقا توسط استعمارگران غرب

رنج و عذابی را که ملت ما در دوره شاه میکشید بیاد آورید، اندوه و حزنی که این ملت تحمل میکرد بیاد آورید، و آیا دزدی و غارتگری دست استعمار را در این مرز و بوم بیاد دارید؟ دهها برابر آنچه که در اینجا میگذشت اکنون در سرزمینهای افریقای جنوبی و دیگر نقاط باصطلاح «حساس» دنیا میگذرد. اصولا بعد از انقلاب ایران آمریکا نسبت به جنبشهای مردمی بی‌تاب و بی‌حوصله شده و با فشار هر چه تمامتر سعی بر سرکوبی این جنبشها را نموده است. بارها شده که رهبران امریکای جنایتکار با بی‌شرمی و وقاحتی بی‌حد اعلام کرده‌اند که دیگر اجازه نمیدهند مثلا عربستان سعودی مثل ایران بشود و یا السالوادور مثل ایران از دستشان

● درهیچگونه خدمات ومعاشرتهای اجتماعی، سیاهان به محافل سفیدان راهی ندارند، اما آنگاه که پای منافع درمیان باشد، سفیدهانه تنها خودرا، بلکه..... به آغوش سیاهان میاندازند.

برود. اکنون اختناق گلوی مردم جهان سوم را بیشتر از قبل میفشرد، باشد که همین فشارها پایان کار استعمار و استثمار جهانی را نزدیکتر کند.

هدف از این مقاله آشنا کردن برادران و خواهران با وضع مناطق جنوبی افریقا و کشور افریقای جنوبی و درک بعد جنایات امپریالیسم جهانی است. امید است که با مطالعه این مقاله دشمنان مستضعفین جهان را بهتر بشناسیم و با طرز فکر و عملکرد آنها بیشتر آشنا شویم.

مناطق جنوبی افریقا و کشور افریقای جنوبی همان نقشی را در سیاست و اقتصاد دنیا بازی میکنند که خاور میانه و عربستان سعودی در نقطه دیگری از دنیا بعهده دارند. از لحاظ معادن افریقای جنوبی از غنی ترین مناطق روی زمین میباشد. و همانطور که خاور میانه از لحاظ نفت در دنیا بسیار مهم است، آفریقای جنوبی و بطور کلی مناطق جنوبی افریقا نیز از نظر فلزات و مواد اولیه مورد مصرف صنایع غرب نقش مهمی را در سطح جهانی ایفا میکنند. این مناطق سرشار از معادن و ذخائر که به «افریقای بلند» موسوم است از استان «شابا» در زئیر شروع میشود و تا مناطق جنوبی کشور افریقای جنوبی ادامه دارد. دربیشتر محافل اقتصادی امپریالیسم ویابهتر بگوئیم شرکتهای چند ملیتی که عامل استعمار مستضعفین جهان میباشند ازاین منطقه به عنوان «خاورمیانه معادن» یاد میکنند کشور آفریقای جنوبی دارای پربارترین ذخائر وهمچنین بزرگترین تولید کننده چهار فلز مهم برای صنعت غرب میباشد (کرم منگنز، انادیوم وپلاتین) ودومین تولید کننده این فلزات اتحاد جماهیر شوروی است اگر بنابه دلائلی افریقای جنوبی ازگردونه بازار این فلزات خارج شود ویامقدار استخراج وتولید آن کاهش یابد اتحاد جماهیر شوروی مهمترین تولید کننده این فلزات خواهد شد (همین مسئله خودبتنهائی یکی ازمهمترین عوامل شکل دهنده سیاست خارجی شوروی نسبت به مناطق جنوبی افریقا محسوب میشود، نه توده مردم ویا بقول خودشان پرولتاریا ویاکارگران) البته این راهمه بخوبی میدانند که اگر دست غرب ازاین منابع سرشار قطع شود بسادگی بزانو درخواهد آمد، واصولا ازبرکت وجود این معادن وکار طاقت فرسای کارگران این معادن است که اقتصاد وصنعت غرب پیشرفت کرده واکنون پابرجاست اگر این فلزات مهم نباشند دیگر ساختن وسائلی مثل موتور هواپیما، ماشین، دستگاههای تصفیه وحفاری نفت، ونیروگاههای اتمی و غیراتمی، قطار، کامپیوتر، ماشینهای تراش، وحتی یک مغناطیس الکتریکی میسر نخواهد بود روابط سوق الجیشی این دومنطقه (خاورمیانه وآفریقای جنوبی) بسیار جالب وقابل توجه است درسه ربع اول قرن حاضر مهمترین مناطق سوق الجیشی اقیانوسهای آتلانتیک شمالی وآرام بحساب میامدند، امادراین یک ربع اخیر بیشتر اهمیت به اقیانوس‌های آتلانتیک جنوبی وهند داده شده است. این تغییر صرفاً بخاطر اهمیت وافزایش جریان نفت ازخاورمیانه به امریکا واروپا ازطریق دماغه (گود هوپ) ویاهمان امیدنیک میباشد، رجوع شود به نقشه. همانطور که از نقشه‌ها مشخص است در ظرف کمتر از دو دهه افزایش تولید نفت در خاورمیانه و مصرف آن بوسیله اروپائیان چنان بوده که دیگر کانال سوئز ظرفیت و وسعت لازم را برای عبور کشتیهای غول پیکر نفتکش، نداشته و در نتیجه اکثر این کشتیها همان دماغه «امیدنیک» را دور میزنند تا محمولاتشان را به مصرف کنندگان حریص خود برسانند. تخمین زده میشود که ۹۰ درصد نفت کشورهای اروپائی عضو پیمان ناتو و ۷۰ درصد مواد خام لازم برای صنایع نظامی و غیرنظامیشان و همچنین ۲۰ درصد از نفت وارداتی امریکا همه از نزدیکی این دماغه بطور روزمره عبور میکنندو این تنها راه آبی مطمئنی است که در چهار فصل سال قابل استفاده میباشد. از سوی دیگر تجهیزات کشتیرانی و ایستگاههای سوخت گیری و تعمیرگاههای اضطراری برای کشتیها و همچنین وجود گروههای ضربتی نجات زمینی و هوائی از جمله تسلیحاتی است که کشور آفریقای جنوبی در اختیار کشورهای غربی نهاده است. و در باب ارزش و اهمیت وجود این تسلیحات همینقدر میگوئیم که ماهیانه ۱۰۰۰ کشتی در سواحل و بنادر آفریقای جنوبی پذیرفته میشوند. در دست داشتن کنترل این بنادر برای اقتصاد غرب بسیار حائز اهمیت بوده و امنیت این شاهراهها حکم ثبات و یا عدم ثبات صنعت و اقتصاد کشورهای اروپائی و آمریکا را دارد.

بخاطر همین دو موضوع بسیار مهم(موقعیت سوق‌الجیشی و معادن و یا منابع این منطقه) است که کراراً سیاستمداران غربی اظهار کرده‌اند که هر کشوری که به این مواد اولیه و خام (نفت و معادن) و راه حمل نقل آنها (دماغه «امیدنیک») تسلط داشته باشد، آقای دنیا خواهد بود و همچنین اکثر منابع آگاه معتقدند که از دست دادن آفریقای جنوبی بزرگترین فاجعه بعد از فقدان مناطق نفت‌خیز برای کشورهای غربی بشمار میآید. از این روست که آمریکا با وقاحت هرچه تمامتر علناً دولت مزدور و سفیدپوست آفریقای جنوبی را در مقابله با ساکنین بحق منطقه تقویت میکند تا باارعاب وایجاد وحشت وترور مردم غارت زده رادربند کشند.

درضمن کمیت و حجم وابستگی امریکا وکشورهای غربی به این مواد بقدری است که دولت مستکبر افریقای جنوبی راباطناً برادر وقسمتی از سیستم خودمیدانند وهمه این لفاظی‌ها درسازمان ملل متحد برعلیه افریقای جنوبی نمایشی برای بازی گرفتن مردم دنیا بیش نیست

امریکا از زمره کشورهائی است که ازلحاظ معادن مهم برای صنعتش فقیر میباشد. ازسال ۱۹۵۰ میلادی تولیدات داخلی فلزات صنعتی این کشور روبه نزول رفته وامروزه بطور سنگینی به منابع و مخازن خارجی نیاز پیداکرده است. آمریکا از ۲۷ فلز مورد نیازش تنها ۵ فلز رادرداخل تولید میکند ومابقی فلزات راتماما ویاقسمت عمده‌ای ازاحتیاجاتش راوارد میکند.

دراینجا اجازه بدهید تابعضی ازاین فلزات صنعتی که حائز اهمیت خاصی هستند آشنا بشویم وموقعیت کشورهای عربی رادرمورد تک تک آنها بهتر درک کنیم.

۱- کرم: این فلز ازمهمترین فلزات درصنایع نظامی وغیر نظامی بشمار میآید و تحقیقاً میتوان چنین ادعا کردکه درعالم صنعت هیچ فلز دیگری جای آن را نمیتواند بگیرد ووجودش برای چرخش صنعت یک مملکت کاملا ضروری است کرم درصنعت فولاد سازی برای تولید آلیاژهای محکم ومقاوم دربرابر زنگ زدگی ازضروریات است وبدون کرم صنایع اتومبیل و یا موتور هواپیما سازی راکد میماند. کرم از عناصر اصلی درساخت وسائل حفاری و استخراج میباشد وعدم دسترسی به آن امر استخراج نفت ودیگر معادن رابسیار دشوار مینماید.

کرم رامیتوان در ساختن وسائل جراحی، و یابسته بندی و عمل آوردن مواد غذائی و یاتانک بکار برد و تقریباً هیچ گوشه‌ای ازصنعت سبک و یا سنگین نیست که ازاین فلزبی‌نیاز باشد.

نکته قابل توجه دراینجا این است که از۳/۷ میلیارد تن ذخائر شناخته شده این فلز دردنیا ۳/۶ میلیارد تن آن درکشورهای رودزیا و افریقای جنوبی میباشد و مطمئناً در عرض کمتر از ۲۰ سال ذخائر مناطق دیگر نیز خالی خواهد شدوتنها این دوکشور تولید کننده وصادرکننده آن خواهند بود کرم درصنعت واقتصاد امریکا بسیار موثر است وبدون آن صنعت امریکا فلج شده وخیلی سریع بزانو درمیآید.

۲-منگنز: این فلز یکی از ضروری‌ترین مواد برای تولید فولاد بحساب میآید ویکی ازخواصش این است که ناخالصیهای فولاد راجذب میکند اگر منگنز درتولید فولاد بکار نرود، ورقه‌های فولاد براحتی پاره شده ویاترک برداشته و می‌شکنند دست اندرکاران دنیای صنایع چنین اظهار نظر میکنند که اگر صنعتی بدون فولاد امکان پذیر باشد آنوقت مامیتوانیم ادعاکنیم که به منگنز احتیاجی نیست و تاکنون هیچ طریق دیگری برای تولید فولاد شناخته نشده که درآن ازمنگنز استفاده نشود ویااینکه ازفلز دیگری بجای منگنز استفاده گردد. ایالات متحده امریکا از معادن منگنز تهی است و ذخائر چندانی ندارد که بتواند از آنها بهره‌برداری کند. ۵۰ درصد کل ذخائر شناخته شده منگنز دنیا درکشور افریقای جنوبی و ۵۰ درصد دیگرش دراتحاد جماهیر شوروی یافت نمیشود افریقای جنوبی بتنهائی ۷۸ درصد تولیدات منگنز رادرسطح جهانی بر عهده دارد که اهم آن بوسیله کشورهای غربی وآمریکاجذب میشود.

اکثر مقامات آگاه متفقاً بر این عقیده اند که کشورهای غربی فقط ناشش ماه بدون وارد کردن منگنز از آفریقای جنوبی قادرند مقاومت کنند و بعد ازاین مدت چرخ صنعت کشورشان ازکار خواهد افتاد.

۳- کبالت: کبالت جزو فلزات عصر فضا محسوب میشود ودرساخت آلیاژهای بسیار محکم برای صنایع فضانوردی کاملا ضروری است. مثلا درساخت موتور جت بطور متوسط ۱۰۰ کیلو گرم کبالت بکار میرود بعلاوه این فلز در ساخت مدارهای الکتریکی بسیار پیچیده (چیپس‌ها) که امروزه یکی از مهمترین قسمتهای صنعت هواپیمائی و فضانوردی است نیز مورد استفاده زیادی دارد با این وجود آمریکا که بنابه گفته خودش پیشاهنگ صنعت فضانوردی دردنیا است باید ۹۷ درصد ازاین فلز مورد نیازش راوارد کند بیشتر این واردات ازاستان (شابا) در زئیر میباشد که این منطقه خود بتنهائی دو سوم تولیدات جهانی کبالت را بعهده دارد.

۴- آلومینیوم: گرچه آمریکا خود یکی ازعمده‌ترین تولید کنندگان آلومینیوم میباشد ولی ۹۲ درصد ارسنگ معدن این فلز راوارد میکند. کشورهای (گویان) و(جامائیکا) درامریکای جنوبی از عمده صادر کنندگان این سنگ معدن به ایالات متحده امریکا میباشند وهر دو کشور نیز تحت استعمار و استثمار شدید امریکا قرار دارند. آلومینیوم فلزی است محکم و سبک و آلیاژهای مختلف این فلز نقش مهم واساسی درساختن بدنه هواپیما ودیگر صنایع فضانوردی ایفا میکنند. بدیهی است که اگر این فلز دردسترس نبود، هرگز صنعت هواپیمائی کشورهای غربی به این درجه وبه این مرحله از پیشرفت نائل نمیشدند.

۵- پلاتین: این فلز که یکی ارگرانقیمترین فلزات است درصنعت کاربردهای بسزائی دارد پلاتین اکثراً در صنایع الکتریکی و اتومبیل سازی موارد استفاده‌های زیادی دارد. کلیه دستگاههائی که قطعات متحرک داشته و مدارهای الکتریکی لازم دارند ازپلاتین استفاده میکنند. بزرگترین ذخائر این فلز در سرزمین عمی افریقای جنوبی یافت میشود واین کشور از عمده‌ترین تولید کنندگان این فلز بالنسبه نایاب است.

طلا: افریقای جنوبی اولین تولید کننده طلا در دنیا میباشد. سالانه تقریباً در حدود ۷۰۰ تن طلا در افریقای جنوبی تولید میشود که ۵۱ درصد تولیدات جهانی است وپس از افریقای جنوبی اتحاد جماهیر شوروی با تولید سالانه ۳۰ درصد طلای دنیا در ردیف دوم قرار دارد. از طرفی کشورهای دیگر صاحب ذخائر طلا، بتنهائی سهم چندانی در سطح تولیدات این فلز گرانقیمت ندارد. مثلاً آمریکا ۲/۲ درصد وکانادا ۳/۸ درصد از طلای سالانه دنیا را تولید واستخراج میکنند. واهمیت طلا در بازارهای ارزی برکسی پوشیده نیست وهمانطور که تا بحال چندین بار مشاهده شده کوچکترین تغییرات در قیمت طلا، ابعاد بحرانهای پولی شدید کرده است. اگر تولیدات طلای افریقای جنوبی به دلائلی کم ویا متوقف شود تاثیرش برروی ارزهای غرب وامریکا جبران‌ناپذیر خواهد بود.

از دیگر فلزات مهم در صنعت میتوان اورانیوم، تانگستان، وانادیوم، کولومبیوم وتیتانیوم را نام برد که همگی یا در صنایع اتمی ویا صنایع هواپیمائی وفضانوردی کاربردهای بسزائی دارند واز زمره ارقام کلان وارداتی امریکا محسوب میشوند. در اینحال وضع کشورهای بازار مشترک اروپائی (EEC)وژاپن از کشور همکاروهمپیمانشان امریکا بمراتب بدتر است وهمینقدر متذکر میشویم که این کشورها از ۹۷ تا ۱۰۰ درصد از شش فلز مهم واساسی در صنعتشان کرم، منگنز، کبالت، باکسیت یا همان سنگ معدن آلومینیوم، مس ونیکل) را معمولاً از همان منابعی که امریکا تهیه میکند وارد میکنند. همینطور که ملاحظه میکنید این کشورهای به اصطلاح صنعتی وپیشرفته که در راستان امریکا قرار دارد چیزی جز وابستگان وزالوهای صنعتی نیستند که با هزار حیله ومکر وبا توسل به جنایات مختلف از منابع کشورهای جهان سوم تغذیه کرده وبرای تضمین ادامه این تغذیه دست خود را به خون بسیاری از مردم بیگناه دنیا آلوده میکنند. یک سناتور امریکائی (سناتور هری‌برد) که از وی در مورد کشتار مردم سیاه در افریقای جنوبی سئوال شده بود چنین اظهار داشت: از نظر ما تاآرامیهای آفریقای جنوبی صرفاً مبارزات آزادیخواهی نیست بلکه جنگ بزرگی است برای موقعیت سوق‌الجیشی ومواد معدنی مورد نیاز ما (امریکا). وبراستی که رهبر عزیز انقلابمان بجا وصحیح گفتند که ایمان از قوانین توحش وزورگوئی که در جنگلها حکم فرماست پیروی میکنند.

والسلام

● اوگاندا

● این است زندگی مردمی که برغنی‌ترین گنجهای جهان نشسته‌اند.

● عاملین خودفروختهٔ آفریقائی، سرمایه‌داران زالوصفت اروپائی- امریکائی ومبلغین مذهبی همواره ارکان اصلی چپاول وبه استضعاف کشاندن مردم‌محروم آفریقا بوده وهستند....

حمل ونقل نسبی نفت خام

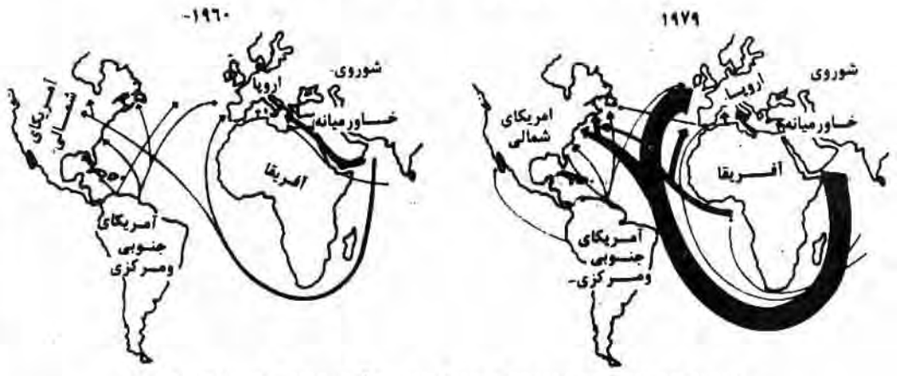

همانگونه که درنقشه نشان داده شده است، موقعیت جنوب آفریقا و «دماغه امیدنیک» برای جهان باصطلاح آزاد، یکی از شاهرگهای حیاتی چپاول‌گران میباشد. مقدار نفت خامی که درسال ۱۹۷۸ دراطراف «دماغهٔ امیدنیک» ازطریق دریا حمل ونقل گردیده ۹۳۶ میلیون تن تخمین زده شده است.

احیای سنت اعراب جاهلیت در غرب

از مجلهٔ ماهانه «ذلایت»- ترجمه‌عباد

THE LIGHT

آیا اعراب زمان جاهلیت به اوج تمدن کنونی غرب رسیده بودند؟.

«جودی‌بیرن» درشمارهٔ ماه مارس «تی‌بی‌تز» مینویسد: آزمایشی که برای تشخیص بیماری جنین انجام میگیرد، به منزلهٔ حکم مرگ نوزادان دختر میباشد».

او درتشریح این آزمایش چنین می‌گوید: نمونه‌هائی از مایع اطراف جنین در رحم را بیرون می‌آورند ودکترها بوسیلهٔ آزمایشاتی تشخیص میدهند که جنین بیمار است یا نه، وهمچنین باتجزیه این مایع آنها به والدین میگویند که نوزاد دختر ویا پسر خواهد بود.

بدین ترتیب بسیاری از زنان وقتی می‌فهمند که به نوزادی دختر باردار هستند، ترجیح می‌دهند که کورتاژ کنند تا شاید دیگر بار بتوانند به نوزادی پسر باردار گردند!؟

آزمایش به Anniocontesis معروف است که بسیار پیچیده وگمراه کننده نیز میباشد، این آزمایش در مراکز پزشکی معروف آمریکا انجام گرفته است، مراکزی از قبیل «بی‌ل»، «جونزهوپکینز» دربالتیمور، و «بیمارستان» دانشگاه واشنگتن بعلاوه «بیمارستانهای آموزشی» بسیار معروف همانند «گی‌ز، لندن» چرا نوزادان دخترخوار شمرده میشوند؟ هیچ دلایل روشنی در دست نیست، اما چنین تصور میشود که خیال «پسر و وارث» (نگاهدارنده نام فامیل) باید هنوز طرفداران سرسختی را در بین مردم داشته باشد، بیشتر از آنچه که فکر میشده است. بعضی دیگر از مردم چنین فکر میکنند، که نگهداری نوجوانان پسر درسنین بلوغ، بسیار کم دردسرتر از دخترانی می‌باشد که درهمان سن هستند.

این وضعیت مشابه همان چیزی است که ۱۵ قرن پیش در شبه جزیره عربستان، در زمان جاهلیت وجود داشته دوران پیش از ظهور اسلام. در آن هنگام وقتی نوزادی دختر متولد میشد، پدر فورا او را برمیداشت، به بیابانی میبرد و زنده بگورش میساخت.

چرا این عمل انجام میگرفت؟ زیرا برای تعهد و موجودیت خانواده، وجود نوزاد دختر ننگ و عملی شرم آور محسوب می‌گردید. این ماجرای عجیب آنچنان فاجعه آمیز و غیر انسانی بود که خداوند قادر برگرید تا خاطره آنرا در تاریخ باقی بگذارد و خواستار شدن عدالت در روز جزا را مجاز شمرد. این موضوع در قرآن مقدس، با این کلمات متذکر گردیده است: «و آنگاه که از زنده بگوران پرسیده شود، به چه گناهی کشته شده‌اند» (سوره تکویر آیهٔ ۸-۹)

آیا مردم این به اصطلاع کشورهای متمدن غرب که با این وحشی گری بزندگی نوزادان دختر خاتمه میدهند آنهم در این عصر حاضر، بازگشت به دوران جاهلیت نیست؟ و آیا چه چیز از این مصیبت بارترکه این عمل با آزادی کامل صورت میگیرد، بدون آنکه حق کوچکترین‌اعتراضی‌در مطبوعات غربی به مخالفین داده شود؟ آیا در این ارتباط «شعار دهن پرکن حقوق بشر» چکاری را انجام داده است.

کاریکاتور سیاسی روز

کاریکاتور از: مطبوعات عربی

● فیلیپ حبیب دلال سیاسی شیطان بزرگ برای مطرح کردن طرحهای شیطانی آماده میشود.

در عملیات مربوط به «پلیس ملی»، تغییراتی به وجود می‌آید، «حوزه وارگاس» نه تنها از فرماندهی واحد اطلاعاتی پلیس خلع شد، بلکه همراه با دیگر اعضای سازمان سری «ولاسکویی»اش، دربازداشت به سر می‌برد. خوشبختانه، «لوئیس ساندووال» دست نخورده باقی ماند واو به خدمت در واحد اطلاعاتی پلیس ادامه خواهد داد. از زمانی که «وارگاس» کنار گذارده شد، من او را به نحو دایمی‌تری دیده‌ام.

«ساندووال» وسیلهٔ اصلی تماس اطلاعاتی ما در پلیس خواهد بود واین وضع تا زمانی ادامه خواهد داشت که ما بتوانیم سرگرد «پاسیفیکودولوس ریسس»، رئیس جدید اطلاعات پلیس، را ارزیابی کنیم. در اصل، «ساندووال» یک عامل نفوذی ایستگاه «سیا» است که از ما دستمزد می‌گیرد. «دولوس‌ریس» به بهانهٔ مربوط به تجهیزاتی که ما به «وارگاس» داده‌ایم به ایستگاه آمد، اما این بازدید، آشکارا برای آغاز تماس بود. «نولاند» ومن، به طور متناوب با او تماس برقرار خواهیم کرد، بی‌آن که به او بگوییم که من به نحو منظم با «ساندووال» دیدار میکنم.

سرهنگ «لوگو»، فرماندهی پلیس را در منطقهٔ «گوئنکا» به عهده گرفته است. ارتباطات منظم با «لوگو»، از طریق «ادگار کامچو» پسر ناتنی‌اش صورت خواهد گرفت، جز هنگام سفرهایی که او در هر ماه یا در همین حدود، به «کینو» خواهد کرد. «لوگو» از من میخواهد که حقوق او وحقوق‌های عاملان فرعی وی را نگاه دارم ومستقیم به او رد کنم. بنابراین، من حال میکنم که وی هر ماه به «کینو» خواهد آمد.

پیشرفت در تشکیل یک کنفدراسیون ملی اتحادیه‌های کارگری آزاد ادامه دارد. در شانزدهم تا هفدهم ماه دسامبر، سازمان‌های موجود اتحادیه‌های کارگری آزاد، به رهبری «کنفدراسیون منطقه‌ای اتحادیه‌های کارگری ساحلی»، مجمعی را برای انتخاب «کمیتهٔ سازمان دهنده برای کنگرهٔ مؤسسان کنفدراسیون ملی» برگزار کرد که قرار است «کنفدراسیون سازمان‌های اتحادیه‌های کارگری آزاد اکوادور» خوانده شود. «انریک آمادور»، یکی از عاملان کارگری پایگاه «سیا» در «گوایاکیل»، رئیس مجمع بود و«آلبرتو میرانداگیرون»، عامل پایگاه «سیا» که سال گذشته به عنوان سناتور کارگری از منطقهٔ ساحلی انتخاب شد، نیز ناطق اصلی در مجمع بود. تشکیل «کنگرهٔ مؤسسان» برای اواخر آوریل سال آینده تعیین شد.

اصلاً مسألهٔ امنیت شغلی وبیهودگی دیوان سالارانه در میان رهبران سازمان‌های گوناگون کارگری وجود دارد. رقابت در میان آنها برای به دست آوردن بهترین شغل در «سئوسل» منتقل کند تا با جای دادن عاملان حقوق‌دار، سازمان انضباط ونظمی پیدا کند، وگرنه این سازمان کارگری برای همیشه ضعیف خواهد بود ورقیبی برای «کنفدراسیون اتحادیه‌های کارگری» نخواهد بود. «جبههٔ دفاع ملی» که عامل ماست، درخواست دیگری را برای قطع رابطه با کوبا منتشر کرده است اما در مجمع اخیر حزب محافظه‌کار، تصمیم گرفته شد که از «آروسمنا» حمایت عمومی شود ودر این حال هنوز روی قطع رابطه با کوبا تأکید

- . «داویلا»، عامل «سیا»، معاونت مدیریت کل حزب منتخاب شد. همه احزاب سیاسی دیگر هم که اهمیتی دارند، مجامعی را برگزار کرده‌اند و به حمایت عمومی خود از «آروسمنا» ادامه می‌دهند.

وزارت خارجهٔ ایالات متحده نیز می‌خواهد روی «آروسمنا» وشاید روی سنت ضد کمونیستی در سازمان نظامی اکوادور قمار کند. چند روز پیش، وام جدیدی اعلام شد. این اعلامیه مربوط به پرداخت هشت میلیون دلار برای کمک به بودجهٔ اکوادور از سوی حکومت ایالات متحده بود واین وام باید ظرف چهل سال بدون بهره «بازپرداخت» شود. در اصل، «حورحه آکوستا»، در مقام وزیر خزانه‌داری حکومت «ولاسکو»، دربارهٔ این وام مذاکره کرده بود.

کنگرهٔ حکوادور تا ماه اوت آینده موقت ا تعطیل شد وعملاً هیچ قانونی در کنگره تصویب نشد که نشان بدهد ۲۱۱ روز اخلاس آن که بیش از ده میلیون «سوکر» هزینه داشت، فایده‌یی داشته است کنگره اقدامی را برای لغو یک سانی نرخ مبادله که محالفان «ولاسکو» را با هم متحد کرده بود، نکرد واین باور نکردنی است. چنین می‌نماید که «آروسمنا» و «کنفدراسیون اتحادیه‌های کارگری»، موضوع بزرگ خود را فراموش کرده‌اند.

«کیتو»
بیست وسوم دسامبر ۱۹۶۱

ما از فرصتی که برای آرامش پیش از آغاز سال به دست آمده است بهره‌برداری کرده‌ایم تا از «ویسکی»، سیگار، توبهای «گلف» ودیگر هدایا استفاده کنیم. «نولاند» «ریموندلاد»، دستیار اداری جدید را به اطراف می‌برد که با گروه آژانس مسافرتی وجهانگردی دیدار کند تا بتواند عملیات کنترل مسافرتی ایستگاه «سیا» را به عهده بگیرد وآن را گسترش بدهد. عامل اساسی جدید «پاتریسیو» پونس خواهد بود و«پونس» دوست دیرین «نولاند» وچهرهٔ برجستهٔ گاوبازی است که «لاد» می‌خواهد هرچه زودتر او را در یک ادارهٔ پوششی منصوب کند.

ما خوشبخت بودیم که توانستیم «لاد» را برای کارداری به دست بیاوریم، زیرا او می‌تواند پارهیی از عملیات را نیز انجام بدهد این شغل را معمولاً یک زن به عهده می‌گیرد. او در اثنای مأموریت پیشین خود در «سان‌خوزهٔ» کوستاریکا، با برخی از تکنیک‌های عملیاتی آشنا شد.

هرچند به سبب نداشتن تحصیلات رسمی آموزش عملیات از او دریغ شد، اما «نولاند» می‌خواهد از او برای موضوع‌های غیر حساس استفاده کند. وقتی من توقف می‌کنم تا دربارهٔ هیجان وحالت مداوم بحران در طول سال گذشته بیندیشم، درک می‌کنم که ما کوشیده‌ایم تنها به دو هدف نایل شویم ودر هر دو آنها شکست خورده‌ایم. ما نتوانسته‌ایم سبب قطع رابطهٔ اکوادور با کوبا شویم وما نتوانسته‌ایم حکومت این کشور را واداریم تا اقدامی را علیه قدرت روزافزون جنبش‌های کمونیستی و جنبش‌های مربوط به کمونیسم انجام بدهد. در مورد «ولاسکو» هم باید گفت که ما تلاش مستقیمی را برای سرنگون کردن حکومتش نکردیم. اما ما با اعطای کمک‌های مالی به محافظه‌کاران و سوسیال مسیحی‌ها در مبارزهٔ نیمه مذهبی آنها علیه کوبا و کمونیسم، آنان را یاری کردیم تا قدرت «ولاسکو» را در میان تهی‌دستان که این همه به او رای داده بودند بشکنیم در زمانی که «ولاسکو» مالیات‌های جدید و یک سانی نرخ مبادله را ایجاد کرد، مبارزهٔ ما به رهبری راست‌گرایان و به یاری تورم، هم اکنون افکار عمومی را علیه او برانگیخته بود.

پس برای «کنفدراسیون» اتحادیه‌های کارگری، «اتحادیهٔ انقلابی جوانان اکوادور»، «فدراسیون» دانشجویان اکوادور» و دیگران که گرایش‌های چپ‌گرایانه داشتند، آسان بود که با استفاده از «آروسمنا» به عنوان مظهر صدقدرتمندان و به عنوان یک جانشین قانونی، پرچم ضد «ولاسکو» را عصب کنند.

وظایف اساسی ما در ماههای آینده، تحدید مبارزه علیه روابط با کوبا از طریق «جبههٔ دفاع ملی» و عملیات ایستگاه «سیا» خواهد بود و در این حال بر نفوذ چپ‌گرایان تندرو بر حکومت «آروسمنا» و آمادگی چپ‌گرایان برای عملیات مسلحانه به دقت نظارت خواهد شد. هرچند اسامی مقامات شمارهٔ دو و سه (نسبت به «آروسمنا») در فهرست حقوق‌بگیران ما قرار دارد، اما دشوار خواهد بود که استدلال کنیم که اوضاع امنیتی کنونی، بر اوضاع امنیتی زمان رژیم «ولاسکو» برتری دارد.

تمرکز ثروت و قدرت در دست عدهٔ بسیار معدود فقط میتواند مردم را تشویق کند تا به راه‌حل‌های فوق‌العاده روی بیاورند. هنوز نشانه‌یی از اصلاحاتی که هرکس دربارهٔ آن سخن میگوید وجود ندارد. من دربارهٔ اصلاحات سرگردانم. محققاء نقطه‌نظرهای دوستان من- خواه محافظه‌کاران اشرافزاده، خواه لیبرال‌هایی که تازه ثروتمند شده‌اند یا منفرداتی که به تنگنا افتاده‌اند- تشویق کننده نیست. اصطلاح تحقیرآمیز آنها دربارهٔ تهی‌دستانی که از «ولاسکو» حمایت کردند، نشان میدهد که هنوز چه فاصلهٔ زیادی را باید طی کرد- آنها تهی‌دستان را «چوسما» می‌خوانند.

بسر من تنها دو هفته از عمرش میگذرد، اما هم اکنون دارد مقداری شخصیت و آگاهی را از خود بروز می‌دهد. آری، من پدر مغروری هستم- او سه هفته پیش، در کلیسای قدیمی در «کوتوکولائو» با لباس زیبای سفیدی که خانواده‌ها در ایستگاه «سیا» داده بودند، غسل تعمید داده شد.

من مطمئن نیستم که دربارهٔ «حانت» چه باید بکنم. ما همچنان داریم به خاطر نداشتن علقه‌های مشترک خدایی پیدا میکنیم. «حانت» عملاً چیزی دربارهٔ کارمن نمی‌داند.

من دید به او کمک کنم، اما فشار حوادث روزانه، انرژی بسیار کمی را برای من به جا میگذارد حرفزنی «گلف» که من بیشتر وقت آزادم را صرف آن میکنم. من میدانم که این یک گریز غیرمنصفانه است، اما مایهٔ راحتی هم هست.

ادامه دارد

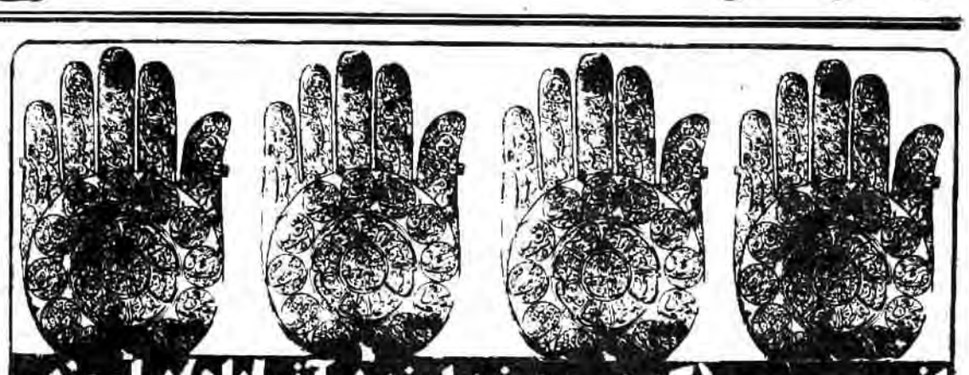

از معصومین (که درود خداوند بر آنها باد) بیاموزیم

إنّ الله تبارک و تعالی إذا أراد بعبد خیراً جعل ذنوبه بین عینیه.

همانا خداوند تبارک و تعالی چون خیر بنده‌ای را بخواهد گناهانش را برابر دیدگانش قرار میدهد.

رسول اکرم

جامعه‌شناسی نقش خانواده در جهان اسلام

تا زمان ورود غربیان و غربگرائی زنجیره مرتبط کننده اجتماعی نظام خانوادگی بوده است. پنائی، جامعه‌شناس معروف، فرهنگ خاور میانه و کشورهای اسلامی را فرهنگ قوم و خویش (Kimship Culture) مینامد. درآن نظام خانواده تضمین کننده آرامش و ثبات اجتماعی و سیاسی بود و اعتماد متقابل میان افراد خانواده برقرار بوده است غربگرائی و گسترش فرهنگ مادی صنعتی تمامی این ارتباطهای قومی و خویشاوندی را بهم زد و این زنجیره وحدت بخش اجتماعی را درهم شکست.

درجهان اسلام خانواده پنج نقش عمده یا «کارکرد اجتماعی» داشت،

۱- کارکرد جنسی و تولید مثل

۲- نگهداری و تعلیم کودکان

۳- نقش روانی از نظر ارضای نیازهای عاطفی تأمین مهروایمنی

٤- ایجاد جهان بینی و تعهد دینی و ایفای نقش مدرسه دینی فرزندان

۵- کاریابی بمعنای اختصاص دادن یک فرد به یک سمت درنظام شغلی یا یک موقعیت درسلسله مراتب مقامها.

غربگرائی و هجوم ارزشهای غربی و تأثیر آن براجتماع بسیاری از نقش‌های فوق را، درتیپهای غربزده شهری دگرگون ساخت تفاوتی که درکارکرد جنسی و تولید مثل پیدا شده، تمایل به محدود ساختن تعداد فرزندان است. انگیزه عمده این کار ناشی از بینش خاص غربی‌است که اقتصاد و خوشگذرانی و زندگی مرفه را هدف نهائی میداند و هر مانعی که درراه آن ایجاد شود، از میان برمیدارد. شاید انگیزه اکثر افراد غربزده دراین مسئله با انگیزه اعراب جاهلی فرقی ندارد که از ترس مسائل مالی دختران و فرزندان خود را می‌کشتند.

جنبه مثبّت این روند امکان فراهم آوردن شرایط بهتر بهداشتی وتربیتی برای کودکان است.

با بهم خوردن زندگی سنتی ورواج الگوهای غربی، نقش خانواده وپدر ومادر در نگهداری وتربیت کودکان ضعیف شده است گاه حتی پدر در کارخانه ومادر در اداره کار میکند وبچه‌ها در مهد کودک نگهداری میشوند ووقتی به خانه برمیگردند چنان خسته وکوفته‌اند که حال برای تربیت فرزندان ندارند. در الگوهای سنتی جوامع اسلامی، پدر ومادر وقت زیادی را به فرزندان اختصاص میداده‌اند وبا تحمل زحمات زیادی کودکان را نگهداری وتربیت میکرده‌اند ولی استقرار الگوهای زندگی غربی دیگر فرصتی برای این کار باقی نگذاشته است. ایجاد مهد کودک، دبستان ودبیرستانها نقش تربیتی خانواده را شدیداً محدود ساخته است. غربگرائی موجب شده نقش دینی خانواده، نیز کاسته شود وهماهنگی فکری واعتقادی واشتراک جهان‌بینی ونظام ارزشها که در جوامع اسلامی موجب افزایش همبستگی خانواده بود از بین برود وفاصله میان نسلها افزوده گردد. وقتی نقش دینی وفکرساری خانواده، وجود ندارد ممکن است هر یکی از فرزندان به ایدئولوژی وسیستم ارزشهای متفاوتی روی آورند وعقیده فرزندان با عقائد پدران ومادران اصطکاک داشته باشد که عامل ایجاد نقش‌های درون خانوادگی وتفرقه اجتماعی است اینک نقش فکرسازی وتعیین عقیده وایدئولوژی را بجای خانواده رسانه‌های گروهی وگروههای سیاسی- فکری بعهده میگیرند که از طریق رادیو، مطبوعات یا شاخه‌ها وگروههای هوادار سازمانهای مختلف در مدرسه‌ها ودبیرستانها ودانشگاهها جوانان را به خود جذب میکنند.

بزرگترین صایعه‌ای که غربگرائی برای خانواده در برداشت از بین رفتن تامین روانی وعاطفی افراد ومهر وایمنی است.

در جوامع اسلامی افراد خانواده را علاقات شدید عاطفی بهم پیوند میداده است. خانواده کانون مهر وایمنی بود. سایه گرم ونرم خانواده اعضای آنرا در مقابل ناملایمات روزگار مصون نگه میداشت وجنبه‌های عاطفی آنان را تامین مینمود. ولی باسست شدن بنیانهای خانواده ورواج ارزشهای مادی وسوداگرانه جنبه‌های انسانی ومعنوی روابط افراد بیش از پیش تضعیف میگردد ورابطه انسانها بصورت رابطه خشک وحسابگرانه ماشینی در می‌آید. این موجب گردیده که نسل جوان ازیکسو ازایمنی محروم گردد واز سوی دیگر دچار عدم ارضاء نیاز عاطفی درونی شود که بنوبه خود موجب افزایش سرخوردگی درجامعه وجرم وجنایت اعتیاد وخودکشی وغیره است.

کاریابی بمعنای اختصاص دادن یک فرد به یک سمت درنظام شغلی یا به یک موقعیت درسلسله مراتب مقامها یک کار کرد عمومی نیست بلکه بیشتر در جوامعیکه دارای قشربندی خشک هستند(مانند جوامع کاستی) صورت میگیرد. جوامع اولیه اسلامی هیچ وقت از نظر قشربندی خشک وراکد نبودند، ازهمین سبب می‌بینیم در صدر اسلام پیرنجار وجرما فروش دانشمند بزرگ وروحانی عالی مقام میگردد وفرزند روحانی تجارت را پیشه میکند. ولی با سست شدن مبانی اسلامی در جامعه وبرگشت سنن محلی وبومی قبل ازاسلام، در دوران انحطاط در جوامع مختلف مسلمانان گرایشات کاست وطبقه بروز کرد وغالباً حرفه وشغل فرزندان را پدران معین مینموده‌اند ولی با گسترش غربگرائی وصنعتی شدن جوامع اسلامی مجدداً این نقش خانواده کاسته شده است.

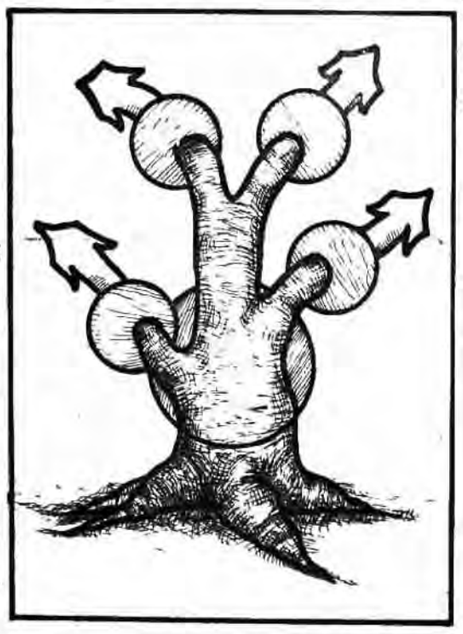

بروز پدیده خانواده هسته‌ای

یکی از مظاهر مهم تحول درسطح خانواده ازبین رفتن نظام خانواده گسترده (Extended Family)ورواج نظام خانواده تک هسته‌ای (Nuclear Family) یاخانواده مستقل (Independent Family) بوده است. درجوامع سنتی شرق نظام خانواده گسترده وجود داشت یعنی وقتیکه پسران بزرگ شده وازدواج مینموده‌اند پس از این نیز آنان جزو خانواده پدری خود محسوب میشده‌اند وبدینسان خانواده همانند درختی تناور شاخه‌هائی پیدامیکرده است. این نظام رانظام خانواده گسترده میگویند که بطور کلی بربستگی‌های نسبی استوار است. «خانواده هسته‌ای» تنها متشکل از مرد و زن و فرزندان است و همینکه پسران و دختران به بلوغ رسیدند و از نظر اقتصادی خودکفا شدند خانواده دیگری را تشکیل میدهند از خانواده پدر و مادر می‌برند. غربگرائی و رواج الگوهای ساختری موجب گردید نظام خانواده هسته‌ای در مشرق زمین نیز رواج پیدا کند و نظام سنتی خانواده گسترده بطورکلی بگسلد.

خانواده هسته‌ای از نظر زمانی و مکانی، محدود به دو نسل است و نسل سوم رابطه زنده‌ای به نسل اسق ندارد، در اینگونه خانواده‌ها هرآدم بالغی حداکثر به دو خانواده هسته‌ای تعلق دارد خانواده پدرش (باصطلاح جامعه شناسی) خانواده راهنمایی (Family Of Orienlation) که در آن متولد و پرورده شده است و پدر و مادر و برادران و خواهران را شامل میشود و خانواده خودش (در اصطلاح جامعه شناسی خانواده فرزندزائی) (Family Of Procreation) که خود از طریق ازدواج تشکیل میدهد و تنها شوهر و زن و فرزندان را دربرمیگیرد، ولی حتی رابطه باخانواده پدری نیز پس از ازدواج بسیار ضعیف میشود.

ولی در نظام جوامع اسلامی (خانواده و خودبطور مستقل و جداگانه وجود نداشت بلکه آن یکی محسوب بود و شعاع پیوند خانوادگی و رابطه عاطفی بسی گسترده‌تر بوده و حتی رابطه عاطفی نزدیکی بین نوادگان وجده و جد و خاله و پسرعموها وجود داشت. ولی پس از رواج غربگرائی رابطه محکم خانوادگی محدود شد به خانواده خود فرد و پس از ازدواج و استقلال شغلی حتی رابطه باخانواده پدر بسیار سست و ضعیف گردید.

خانواده هسته‌ای مستقل «پدیده جدیدی و ناشی از شرایط جوامع مفتی غربی است، برخی عوامل آن عبارت اند از: رشد فردگرائی، خودمحوری و خودخواهی و طرز تفکر سوداگرانه که روابط انسانها را حسابگرانه و میکانیکی میسازد و پیوندهای عاطفی را می‌گسلد.

«تحرک جغرافیائی و اجتماعی، جوانان مجبور میشوند بخاطر شغل خود جابه جا شوند و مجبوراند خانواده‌های مستقلی تشکیل دهند.

مستقلی تشکیل دهند.

خانواده هسته‌ای در کاملترین شکل در جوامع صنعتی غرب بویژه در ایالات متحده آمریکا پدید آمد و با گسترش نفوذ غرب در شرق در کشورهای اسلامی نیز رائج گردیده است.

از بین رفتن نظام سنتی خانواده آرامش و پشتوانه ارضاء عاطفی و تضمین اقتصادی و مالی و مسکن افراد را از بین برد وهزاران هزار خانواده هسته‌ای کوچک خود را زیر حرارت آفتاب کوهی از مشکلات و مسائل «بی‌چتر» احساس میکنند. در کشورهای غربی با نظام بیمه‌های گوناگون خواسته‌اند این نقیصه را جبران کنند ولی در اکثر کشورهای اسلامی حتی آن نیز وجود ندارد و یا درشکل ابتدائی است و نمیتواند پاسخگوی مشکلات افراد باشد تا حد زیاد مسئله مسکن در شهرها بزرگ ناشی از رواج نظام خانواده هسته‌ای است و در نظام خانواده گسترده به هر کیفیت این مسئله بصورت حاد در نمی‌آمد. خانه پدرخانه پسران نیز محسوب بود و هر نوجوانی مجبور بود درصدد دستیابی به مسکن مستقلی دربیاید. بدینسان رواج الگوی خانواده هسته‌ای مسائل فراوانی را بار آورده است.

راه‌های عالم شدن به حقایق خارجی

مقدمه‌ای بر روش برداشت از قرآن

گفتیم که حقایقی در عالم وجود دارد که قابل درک عملی هستند، و بسیاری از آنها باید علماً درک شوند. و بار گفتیم که قرآن کریم نیز مانند فطرت انسان که طالب علم به حقایق است، معتقد است که باید علم به حقایق پیدا کرد، به چند حقایق باید عالم شد مگر در حائیکه میسر نباشد و یا چنین کاری متفرع بر از دست دادن مصلحت اقوائی باشد.

اکنون باید ببینیم راه عالم شدن به این حقایق خارجی چیست؟ قوای ادراکی انسان به چند دسته تقسیم می‌شوند: یکدسته از مطالب را به حس و دسته دیگر را به درک عقلی درک می‌کنیم. قلمرو حس و تجربه با قلمرو ادراکات‌عقلیه فرق دارد حس جزئیات را درک می‌کند، و عقل عهده‌دار کلیات است. نوع دیگری از درک هم وجود دارد که درک فطری است. در بحث علوم فطری گفته می‌شود که انسان یک سلسله امور را بطور مبهم درک می‌کند. و این درکی که ابتدا با ابهام توام است، تدریجاً باوسائلی روشن و خالی از ابهام می‌شود.

بعنوان نمونه فطرت توحید را میتوان مثال زد در انسان فطرت خداجوئی، خداشناسی و خداپرستی هست. آیهٔ شریفه: «واذاخذ ربک من بنی‌آدم من ظهور هم ذریتهم و اشهدهم علی انفسهم الست بربکم قالوا بلی» و هنگامیکه بگرفت پروردگار تو از فرزندان آدم از پشتهای ایشان نژادایشانرا و گواهشان گرفت و خویشتن آیا نیستیم پروردگار شما؟ گفتند بلی اعراف ۱۷۲- احتمالاً ناظر به فطرت خداشناسی است. و شاید آیه شریفه: «فطرة الله التی فطرالناس علیها لاتبدیل لخلق الله ذلک الدین القیم» (آفرینش خدائی که سرشت مردم را برآن، نیست دگرگون شدنی برای آفریش خدا روم ۳۰- نیز از همین قبیل باشد، و بطورکلی ناظر باشد به معارف فطری که در اسلام و در هردین حقی هست. (۱)

آیات دیگری در قرآن وجود دارد که ممکن است از جهات دیگر علوم فطری مورد بررسی قرار گیرند، اینها مرتبط به فطری بودن یکدسته از احکام اخلاقی هستند. باید بحث شود که آیا از نظر قرآن، انسان یک درک فطری نسبت به خیر و شر دارد یا خیر؟ و به تعبیر دیگر آیا قرآن وجدان اخلاقی را امضاء میکند یا خیر؟ اینها درجای دیگر قابل بحث است. در اینجا فقط به آیاتی که ممکن است امضاء وجدان اخلاقی را از آنها استظهار کرد اشاره می‌کنیم. یکی از این آیات اینست: «انا هدیناه السبیل اماشاکرا و اما کفورا» (همانا رهبریش کردیم راه را یا سپاسگزار و یا ناسپاس) دهر ۳- آیه دیگر آیه ۱۰ سوره بلداست که میفرماید: وهدیناه النجدین (و رهبریش کردیم بدان دو پشته) روشن‌تر از این دو آیه سوره والشمس است که میفرماید: فاءلهما فجورها و تقویها. پس سروشش فرستاد گناهکاریش و پرهیزش والشمس آیه ۸- در اینجا این بحث پیش میآید که آیا این ادراکات از سنخ ادراکاتی است که نسبت به خداشناسی در انسان هست یا خیر بلکه اساساً یک قوه‌ای در انسان برای درک خیروشر وجود دارد و ملاک تکلیف هم همین قوه است (یعنی عقل)، یا اینکه منظور همان عقل نظری میباشد، یعنی آنچه از روی استدلال و استنتاج عقلی بدست میآید کمااینکه بعضیها فطری بودن خداشناسی را بهمین معنی گرفته‌اند و گفته‌اند که اصل عبیت امری است فطری که عقل آنرا قبول دارد و امضاء میکند بنابراین اعتقاد انسان به خدا از راه اصل علیت یک امر فطری است، ویامنظور ازالهام که درسوره والشمس ذکر شده چیزی است ازقبیل وسوسه، همانطور که انسان صرف نظر ازادراکات شخصی خودش تحت تاثیر شیطان قرار میگیرد،عامل دیگری هم وجود دارد که خیر رابه اوالهام می‌کند تمام ملک مثلا ومقصود ازالهام خیرهمان الهامات ملکی است اینکه کدامیک ازاین عقاید درست است؟ مساله‌ای است که درمقدمهٔ اخلاق مورد بحث قرار خواهد گرفتنؤ اینها به مسائل اعتقادی ربطی ندارند آنچه به اعتقادات مربوط است اینست که انسان درکی ناآگاهانه نسبت به خدا دارد واین درک بوسیله یک نحوه شهود دریک نشئه‌ای برای انسان حاصل شده وگفته: بلی این درک هرچند روشن وآگاهانه درانسان نیست ولی میتوان آنرا جلاو صیقل داد تابه حدی ازوضوح برسد که منشاء اثر باشد

آنچه بنظر میرسد اینست که: قرآن کریم برای آشنا کردن مردم باخدا روش خاصی دارد که بعضی ها خیال کرده‌اند همان روش فلسفی وعقلانی موجود ومعهود است لکن بادقت درقرآن کریم روشن میشود که اینطور نیست تفاوت میان ۱- آیات دیگری هم هستند که ناظر به همین مطلب میباشد این آیات به این صورت هستند که به پیامبر اکرم گفته می‌شود: اگر ازمردم بپرسی زمین وآسمان و... راچه کسی آفریده است؟ میگویند خدا «ولئن مسئلتهم من خلق السموات والارض لیقولن الله قل الحمدالله بل اکثر هم لا یعلمون»

(وگرپرسیدشان که آفرید آسمانها وزمین راهنزآینه گویند خدابگوسپاس خدا رابلکه ایشان بیشترشان نمی‌دانند)

لقمان ۲۵- وازهمین قبیل در: زمر ۲۵- عنکبوت ٦۱- زخرف ۹ و۸۷ دراینکه آیااین آیات درصدد اثبات این معنی هستند که فطرت انسان گواهی میدهد که ایجاد کننده عالم ومدبر آن موجودی است که وجودش ازخودش است وعلم وقدرتش هم ازخودش است ومحدود نیست؟ یااینکه این آیات یکنوع جدل هستند

وخطابشان به کسانی است که خدا راقبول داشتند لکن میخواهد ازآنها این اعتراف راهم بگیرد که تدبیر جهان هم ازخدا است چون آنها معتقد بودند که تدبیر جهان مربوط به آلهه است به خدا ظاهرا احتمال اول سرجیح دارد سویدش هم اینست که دربعضی ازاین آیات ازفرستادن باران وخلقت بعضی اشیاء صحبت شده که مربوط به اثبات وجود خدا است درصورتیکه احتمال اول رابپذیریم این آیات به بحث مامربوط می‌شوند ومی‌توان ازآنها استفاده کرد که قرآن کریم معتقد است انسان دارای درک فطری نیست به خداوند است درضمن تذکر این نکته خوب است که بین تدبیر وآفرینش انفکاکی نیست تدبیر جزء آفریش است پدید آوردن پدیده‌هائی که ضامن دوام حیات درجهان هستند درعین حال که آفریش است تدبیر هم هست.

بیان قرآن و استدلالات متداولهٔ میان فلاسفه و متکلمین اینست که استدلالات عقلی برچند مقدمهٔ کلی مبنی است، و توجه به مصادیق آن مقدمات تاثیری دربرهان ندارد و قاعدتاً باید دربرهان روی همان مقدمات کلی تکیه شود، درصورتیکه روش قرآن اینطور نیست بلکه دربارهٔ یک یک مصادیق آیات الهی بخصوص تکیه میکند و بشر را به تأمل دراین حقایق خارجی دعوت میفرماید. آیات الهی را یکیک میشمرد: شمس، قمر، زمین، آسمان، شب، روز، گیاه، دانه، پیدایش ابر، پیدایش باران، رعد، برق، حرکت کشتی دردریا و..... همهٔ اینها را به کرات یادآور می‌شود و از مردم دعوت می‌کند تا درآنها فکر کنند. نوعاً مفسرینی که با فلسفه سروکار داشتند از این آیات درصدد اثبات خدا از راه برهان عقل هستند، و ذکر این مصادیق برای اینست که بشر از راه دقت دراین پدیده‌هایی ببرد به اینکه نسبت به شناخت و پرستش خدا دارد ولی توجه به اسباب و حوادث عالم طبیعت او را نسبت به خواسته فطری خودش بی‌توجه میکند، و درمقابل، دقت و تأمل دراین پدیده‌های طبیعت راهی است برای بیدار کردن آن فطرت خوابیده و به این وسیله است که آن درک فطری روشن و صیقلی می‌شود و انسان از درون خودش ارتباط وجودی خودش را با خدا درک می‌کند.

خواسته‌های فطری و غریزی چنان نیست که درهرحالی فعلیت داشته باشد و انسان را به اشباع خود تحریک کند، بلکه ممکن است یک سلسله عوامل خارجی درتحریک و یا تشدید آنها مؤثر باشند.

همانطور که درامور غریزی کاملاً محسوس است. انسان گرسنه دراثر استشمام بوی غذا یا دیدن رنگ غذا تحریک می‌شود. و همینطور سایر غرائز. این درک فطری که نسبت به حدی متعال درانسان وجود دارد، با دیدن آیات الهی تقویت می‌شود. برای تأیید این مطلب این آیه شریفه را مورد دقت قرار میدهیم» «سنریهم آیاتنا فی الافاق و فی انفسهم حتی یتبین لهم انه الحق (روز است بنمایانیمشان آیتهای خویش را درسراسر گیتی و درخودایشان تا روشن شود برای ایشان که اوست حق) فصلت ۵۳- لسان این آیه اینست که پدیده‌های طبیعت که هرکدام آیتی از آیات الهی هستند، نشانه‌ای از وجود صفات کمالیه پروردگار به انسان ارائه میکنند تا با رؤیت آنها حقانیت خدا آشکار شود. بنابراین، منظور از ذکر آیات تنها توجه دادن به یک قیاس منطقی نیست (قرآن کریم نمیخواهد با ذکر این مصادیق از راه امکان و وجوب استدلال کند و خدا را از این راه ثابت نماید، کما اینکه فخر رازی میگوید.

ایها درمسائل فطری است. اما در مسائل حسی و تجربی، ایها رابطهٔ مستقیمی با احساس عقلی ندارند، تنها می‌توانند پس از بوجود آمدن یک قاعدهٔ کلی، ذهن انسان را برای پذیرفتن آن مهیا کنند. بنابراین، می‌بینیم که درمورد درک کلیات سازپای عقل درکار است.

باز درهمان بحث گفتیم که انسان یک درک خصوصی دارد نسبت به اشیاء که حس نسبت به آنها راهی ندارد، و قدر متیقن از چنین درکی درانبیاء وعده‌ای از اولیاء خدا وجود داشته که آنرا وحی و الهام مینامند. این درک، یک درک آگاهانه است، کسی که واجد این درک است خودش به مطلب مدرک قاطع می‌شود، ولی برای دیگران، تنها این ادراک اوکافی نیست. البته ممکن است بکمک برهانی از قبیل معجزه، وجود چنین درکی برای انسانی ثابت شود، و درنتیجهٔ آنچه او از این راه درک می‌کند برای دیگران قطعی و علم آور شود. بنابراین، راههائیکه انسان می‌تواند از آن راهها عقاید حقه را درک کند درچهارراه منحصر می‌شود:

این چهارراه عبارتند از: فطرت، عقل، وحی مستقیم و چیزی که با وحی مستند است و بواسطهٔ دلیل اعجاز ثابت می‌شود.

از این چهارطریق، وحی به عدهٔ خاصی اختصاص دارد و همه نمی‌توانند ازطریق وحی مستقیم حقایق را درک کنند. درنتیجه راههائی که برای ما انسانهای عادی باقی میماند سه‌راه است- البته ممکن است انسان دراثر تکامل به مراحلی برسد که بعضی از حقایق را مشاهده درک کند و الهاماتی به او بشود، ولی درصورتیکه چنین درکی هم برای انسانی حاصل بشود، چون دلیلی ندارد که با آن بتواند برای دیگران اثبات کند، (البته غیر از انبیاء و اولیاء) درک او برای دیگران حجت نخواهد بود.

آنچه برای ما مهم است و قابل احتجاج و بحث، درکهای عقلی است. زیرا حتی درکهای فطری هم قابل احتجاج نیستند، اگر انسانی دراثر مطالعه درآیات تکوینی و بیدارشدن فطرت توانست حقایقی را درک کند، برای خود او مفید است، و اگر دراثر کدرشدن قلب و انحراف فطرت، آن درک حاصل نشد، عین آن درک را بوسیلهٔ استدلال نمیتوان برای او ایجاد کرد. بنابراین بحث آیندهٔ ما این خواهد بود که به‌بینیم قرآن برای اثبات عقاید حقه چه راههائی را پیموده است؟ و اساساً منطق قرآن دراین موارد چیست؟

● قرآن بشر را به تأمل کردن در حقایق خارجی دعوت می‌کند تا بشر از راه دقت دراین پدیده‌ها نظیر: شمس، قمر، زمین، شب، روز، پیدایش ابر، باران و... پی ببرد به اینکه هیچیک از اینها واجب‌الوجود نیستند بلکه وجود آنها به یک مبدأ واجب با لذات منتهی می‌شود.

● پدیده‌های طبیعت که هرکدام آیتی از آیات الهی هستند، نشانه‌ای از وجود صفات کمالیه پروردگار را به انسان ارائه می‌کنند تا با رؤیت آنها حقانیت خدا آشکار شود.

● راههائی که انسان می‌تواند از آن راهها عقاید حقه را درک کند به چهار طریق منحصر می‌شود: فطرت، عقل، وحی مستقیم و چیزی که باوحی مستند است و بواسطه اعجاز ثابت می‌شود.

● آیاتی در قرآن کریم هست مبنی براینکه از راه وحی علم خاصی حاصل می‌شود و این طریق برای انبیاء و اولیاء خداوند است ولی مردم عادی هم می‌توانند با شنیدن آن از انبیاء و اولیا الله علم حاصل کنند (وحی مع الواسطه)

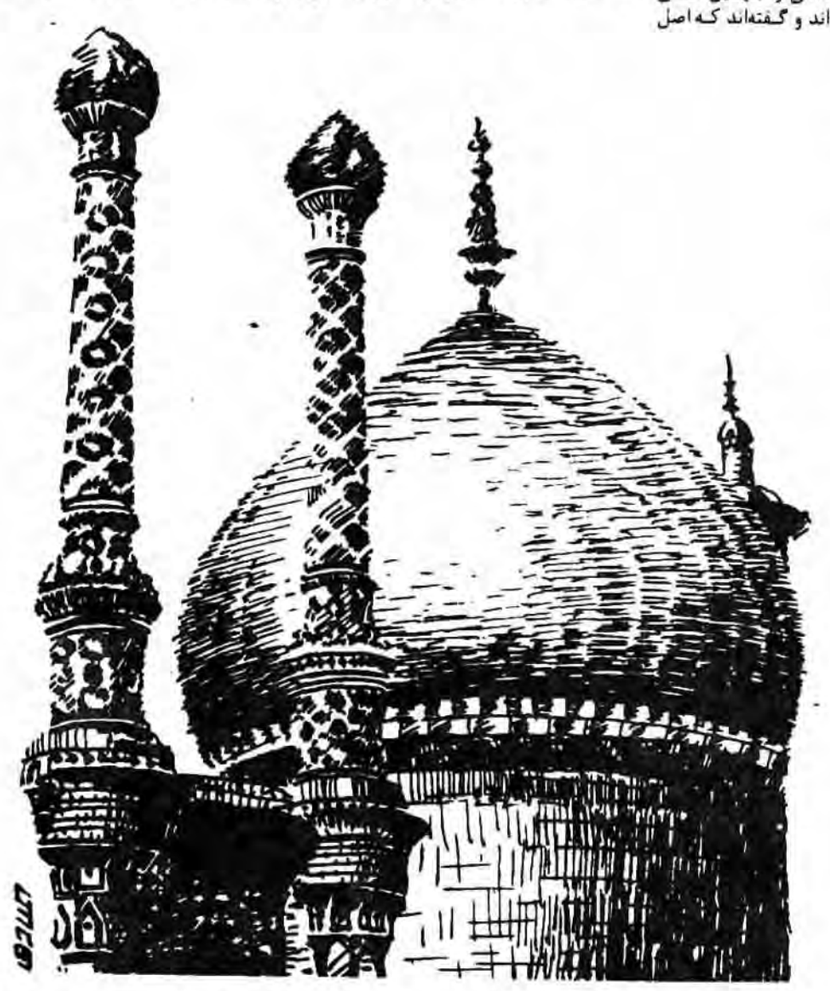

نگاهی به نمایشنامهٔ «نقبی به تاریخ»

بسم‌الله الرحمن الرحیم
نگاهی به نمایشنامه نقبی به تاریخ کارگروه فرهنگ و هنر اصفهان

در اینکه جنایات و ظلم‌ها و فسادهای رژیم گذشته، بعد از انقلاب می‌بایست بازگو شود شک نیست.

و نیز تردیدی نیست که باید بر همگان در همه جا روشن شود که درآن دوران سیاه بر ما چه رفته است.

اما مدتیست که این رژیم ملعون گذشته و جنایاتش قالبی شده است و پوششی برای از خدا بی‌خبرانی که بگویند آنچه را میخواهند.

اینکه اکنون چه ضرورتی دارد که برگردی به صدها سال پیش و حرفهای کهنه و زنگ‌زده و بی‌ربط را مطرح کنی مسئله‌ایست و اینکه در تحت این پوشش چه میخواهی بکنی مسئله‌ای دیگر.

آیا واقعاً بعد از سه سال که از انقلاب اسلامی ما میگذرد آنقدر حرف برای گفتن وجود ندارد که دست به دامن کوروش و خسرو و نادرشاه باید شد.

به هرحال توجه شما را به نقد ذیل بعنوان طرح یکی از مصادیق این مسئله جلب میکنیم:

نقال در بازی، وضع وحال پادشاهان وسلاطین وموقعیت توحید خانه (محل اجرا) را برای تماشاگران نقل میکند. در این حال حبیب (نقاب) از بین تماشاگران برخاسته ونزد مرشد میرود واو را مواجهه میکند که:

- گویا مرشد بزرگ چندان رغبتی به بازگو کردن حقایق ندارد.

ودر ادامه آن با فریادهای فراگیر که در واقع خطاب به همه عصرها وهمه نسلها ودر ظاهر خطاب به حیدر مراد است او را احضار میکند.

حبیب که در واقع نماینده نسل انقلاب بشمار می‌آید موضع غیر عادلانه‌ای در مقابل حیدرمراد مظلومی که ممنوع الطعام گشته می‌گیرد. او حیدر مراد را مخاطب قرار میدهد که:

- کیفر آنکس که قزلباش مخصوص دربار را بقتل برساند چه چیزی جز گرسنگی وتشنگی است؟

- پس تو اقرار میکنی که از مرگ او راضی هستی.

- یعنی خود را بر آنچه که اتفاق افتاده بی‌گناه میدانی؟

و.....

حیدر ملتمسانه به سخن می‌آید که:

- نه... نه... من او را نکشته‌ام... بخدا سوگند میخورم. بخدا سوگند میخورم.

اما این حرفها همانطور که در محضر شاه بی‌اثر بوده در دل نماینده نسل انقلاب نیز موثر نمی‌افتد روی این اصل می‌گوید:

- علیرغم صداقت بیانت تو هنوز نتوانسته‌ای ما را قانع کنی که در ماجرا دخالتی نداشته‌ای این موضعگیری نامعقول وغیر منصفانه را چگونه میتوان توجیه کرد؟

* * *

بهرحال پس از این مورد، حبیب باتفاق مرشد به نقب تاریخی خود می‌پردازد ودر محکمه‌ای که سه تن از بارزترین نمونه‌های طاغوت در آن حضور دارند شرکت میجوید.

خسرو مظهر عدل، نادر بانی قدرت وعظمت، وکورش سمبل فر وبنیانگذار ستمشاهی متهمین این محاکمه‌اند:

این هر سه شاخص استبداد وظلم وجورند وبه اتهام استقرار حکومت جابرانه محکوم شده‌اند استبداد یکی از ابعاد حکومت طاغوتیان در جهت سرکوب مستضعفین بوده است. قدر مسلم این است که ملت مسلمان ایران براساس اعتقاد به مکتب اسلام، در طول تاریخ پیوسته با استبداد به مبارزه پرداخته است. اما مبارزه با استبداد یکی از ابعاد مبارزاتی این ملت بوده نه همه آن.

مردم مسلمان ایران، انحراف از مکتب مقدس اسلام را بزرگترین خطر دانسته ودر طول تاریخ هرگاه که مکتب در خطر بوده، مبارزه وقیام ملت منجر به نهضتها وقیامهای خونینی گشته که رهبری آن را روحانیت برعهده داشته است.

برای نمونه به جنبش مشروطیت و نهضت تنباکو اشاره میشود.

این نقب توسط شخصی برتاریخ زده میشود که نماینده نسل انقلاب اسلامی است. انقلابی که پایه و اساس آن مکتب بوده است بنابراهمیت این موضوع ضروری بود که نمونه‌ای از، سلاطین ضد دین که سعی در به انحراف کشاندن مکتب داشته‌اند پایشان به این محکمه کشانده بشود. مخصوصاً عصر صفویه و رواج تشیع صفوی که جای حرف زیاد دارد و بنظر می‌آید که دردناکترین نوع استبداد سلاطین باشد.

* * *

باری کار باکلی بدو بیراه که از جانب طاغوتیان (اشخاص منفی نمایشنامه) نثار مردم انقلابی عصر حاضر میشود ادامه می‌یابد.

حبیب بعنوان شخص مثبت نمایش، باکلی بافی و گزافه گویی بظاهر سعی در قانع ساختن مجرمان دارد اما در بعضی از لحظات ترجیح میدهد که بیشی هم به نسل خود برند.

آنجا که خطاب به نادر می‌گوید.

- کوه نور را در دهانتان

و بعد خطاب به تماشاگر:

- و دهانتان را در خاک فرو می‌کنیم:

و دردناکتر آن وقتی است که شهامت را بسرحد کمال رسانده و در مقابل سردمداران زور اقرار می‌کند که:

- جنگالتان را بر گلویمان حس می‌کنیم... ؟

زهی تاسف که نماینده به اصطلاح نسل حاضر، بایشت سرنهادن انقلاب خونبار اسلامی که دوران منحوس دوهزار و پانصد ساله ستمشاهی را به گورستان تاریخ سپرد، هنوز چنگال سلاطین جبار و ستمگر را برگلو حس می‌کند و عجبا که تاکنون دوام آورده و حقه نشده است ضمن اینکه تصور نمیرود هیچ عقل سلیمی حضرت ایشان را به نمایندگی نسل حاضر بپذیرد.

القصه... ماجرا بهمین منوال ادامه می‌یابد تااینکه مادری باپیراهن خونین از سمت چپ صحنه به معرکه می‌آید و داد مظلومیت سرمیدهد. البته از تعظیم و تکریم در برابر شاه شاهد (کورش) سرباز نمی‌زند. این مادر دردمند آنچنان دچار آشفتگی و درماندگی شده که از فرط بدبختی، تماشاگری بی‌تقصیر را بفریاد میخواند که:

- نه... نه... باتو نخواهم گفت. بافرزندانم خواهم گفت. به آنها خواهم گفت که کیستم و توکیستی و چه باید باشیم. آنگاه که دانستیم چه باید بود. تو نخواهی بود.

و تماشاگر بینوا غرق در این اندیشه که مگر چه خطائی از او سرزده که باید اینگونه مورد بی‌مهری این مادر قرار گیرد.

طرف خطاب او کدام نسل است اگر نسل خود را میخواهد مواخذه کند پس چرا رو به تماشاگر و خطاب به او سخن میراند؟ شاید اشتباهی رخ داده خدا می‌داند.

* * *

بگذریم. حکایت همچنان بر صحنه جاری است که دو چشمه از عملیات محیر العقول قهرمانان شاهی که نمودار قساوت و شقاوت آنهاست، بمعرض دید گذاشته میشود.

جاب کارگردان حتی در این لحظات هم خلق... را از هنر خود محروم نکرده و در جائی که نور صحنه و سالن خاموش میشود در گوشه بالای سمت چپ صحنه‌چشمان سایه خوانی با هیبت امروزی می‌افتد که در نوری سبز رنگ، چرخ دنده‌ای را بحرکت درآورده است. خوب که دقت کنی می‌بینی این چرخ دنده بدستگاه شکنجه نادرشاه متصل است.

با خود می‌اندیشی جوان امروز را چکار بدستگاه شکنجه نادری؟ مگر تیپ افراد عصر نادر دور از دسترس بوده که آقای کارگردان مجبور شده بعد زمان را فراموش کرده و فردی از نسل انقلاب را به کار شکنجه وادارد.

بهتر است‌این‌را از ترفندهای هنری ایشان بدانیم و اضافه کنیم که از اینگونه شگردها در سراسر کار بسیار است و طبعاً بواسطه همین ریزه‌کاریها است که ازهنر آقای کارگردان انگشت بدهان می‌مانیم.

خصوصاً زمانی که اشخاص منفی نمایشنامه (کورش، خسرو، نادر،) از محدوده زمانی خود پا را فراتر نهاده و در نور موضعی خطاب به تماشاگران به نطق می‌پردازند بعنوان مثال:

خسرو: مردکیان یاغیانی بودند که می‌بایست جامعه را از وجودشان پاک ساخت.

کورش: گوسفندوار سر تکان میدهد و بیع کنان نظاره‌گر ناچیزی بیش نیستند

کورش: مطمئن باشید فرزندان احمق زمان هرگز به ماهیت وجودی امپراطوران پی نخواهند برد.

و...

سردمداران استبداد هم از الطاف بیدریغ نویسنده و کارگردان محروم نمانده‌اند و در لحظاتی فرصت می‌یابند که تمامی ظلم و جور خود را با یک جمله ظریف و دقیق، موجه جلوه دهند آنجا که نادر خطاب به حبیب می‌گوید:

- بس کنید، بار سنگین این جنایات را برگرده یکتن نهادن (چیست) چرا، چرا، دستهای خون‌آلودی که در پشت پرده مقدمات این حوادث را فراهم کرده‌اند نمی‌بینید چرا توطئه بیرحمانه کسانی که دلم را بدرد آورده‌اند و دیو شیطان و انتقام را بدرونم راندند افشا نمی‌کنید.

در ادامه این محاکمه بالاخره حوصله نادر و خسرو سررفته و تصمیم می‌گیرند با از بین بردن نقاب هم خودشان را راحت کنند وهم تماشاگران را اما متأسفانه کورش وساطت کرده و آنها را منع و دعوت به تسلط بر اعصاب می‌نماید.

کورش- باید بر خودتان مسلط باشید نه تنها رعایای این مرز و بوم بلکه همه آدمیان در طول تاریخ اگر به قهقرا برفته باشند لااقل هیچگونه جهش دفاعی نداشته‌اند.

کورش: به این مقدار هم اکتفا نکرده و برای رضای خاطر ادنایش نوید میدهد که:

«برده‌ها همیشه برده‌اند و شاهان همیشه بشکلی حکومت میکنند و... اگر جز این بود رعایا و برده‌ها ماهیتشان عوض شده بود امروز این احتاپوسهائی که دستهای متعددشان را بر حلقوم بشریت میفشارند برای همیشه در مذبله‌ای مدفون شده بودند...

* * *

کلمه «نه» درفرهنگ اسلامیمان معنی و مفهوم بسیار ارزشمند دارد بخصوص از وقتی که از زبان امام بزرگوارمان خطاب به سردمداران کفر و استکبار جهانی بیان شده، ارزش ویژه‌ای یافته است حال دراین اثر این کلمه از زبان نادر بنحو مسحره‌ای ادا و، لوث میشود:

- زمانی که میشنوی امپراطوری غرب سخن بحق و تائید شده همه ممالک دنیا را با یک «نه» بگورستان تصمیمات میسپارد:

و همچنین است درجائی که نادر میگوید:

امپراطوران خویش را ننگ تاریخ میدانند!... روشنفکر مآبان باصطلاح هنرمند به این جسارت اکتفا نکرده و در جائی از زبان کورش نقل میکنند که:

ای انسانهائیکه کوس تمدنتان گوش کائنات را پرکرده آیا واقعاً معتقدید امروز مردی که بر شما حکومت میکند و بر بزرگترین مسند قدرت جهان تکیه زده است واقعا لایقترین و شایسته‌ترین شماست؟

و خسرو جواب میدهد:

آری، پاسخ کسانی است که بر تمام رور آزمائی‌ها سکه‌ها و نیرنگها صحه میگذارند و خود را از طریق قدرت‌ها تائید میکنند. و پاسخ به آن کسانی است که رسالت خویش را در، بیان کلمات زیبا پاسخ میگویند.

اینها را چه کسی باید پاسخ بگوید طبعا انتظار میرود آقای نقاب که از طرف نویسنده، بنمایندگی نسل انقلاب انتخاب شده جوابگو باشد اما این خیالی است باطل نقاب را چه به این کارها؟ هرچند که حس کند اما امیدی نیست، باید در انتظار بود و از این رو، سخن سر میدهد که:

- شیرازه حیاتمان را در میان انگشتانتان به بازی می‌بینیم اما کجاست مرد همتی در تکاپوی نجات همه من و من هستیم و در مقابل شما ناتوان.

گفتار زنانه نویسنده باعث شده که نقاب نیز قیاس به مثل کند و در بدر دنبال مرد همت و همت مردانه بگردد.

اما خوب که بگریم نه فاجعه کلام پی می‌بریم. مگر نه اینکه نقاب از عصر انقلاب نقبی به عصر سلاطین جبار تاریخ رده است و مگر نه این است که او نماینده نسلی است که با وحدت کلمه تحت رهبری زعیم عالیقدر و رهبر کبیر انقلاب اسلامی حضرت امام خمینی وبا مشت گره کرده جلو توپ و تانک رفت و موفق شد طومار ننگین دو هزار و پانصدساله ستمشاهی را در هم پیچیده و مهمتر از آن با استکبار جهانی بسرکردگی آمریکای جنایتکار و ایادیش بمقابله برخیزد، حرکت انقلاب اسلامی ایران و رهبری آنکه یقیاً در طول تاریخ نظیر ومانندی نداشته ودنیا را به شگفتی وحیرت واداشته چطور آنچنان از دید نقاب انصاف پنهان میماند که فریاد برمی‌آورد:

- نمیدانم کی وچگونه این میلیاردها من، ما خواهیم شد تا شمائی نباشید، درد را می‌شناسیم ودرمان را نیز وادامه مرض ننگی است بس گمه‌آلود سکوتمان وسکونمان گندآلود است پس کی آغاز می‌کنیم کدام صحبدم وکدام فجر، آغاز حرکتمان را شاهد خواهد بود.

آقای نقاب زمانی که این میلیاردها من ما شد وآخرین بازمانده رژیم منحط طاغوت را به گورستان تاریخ فرستاد شما کجا بودید؟ نکند خوابتان‌برده بود وتازه بیدار شده‌اید که خبر از جائی ندارید؟ یا نکند آقای نویسنده تعمداً برای لوث نمودن ونفی انقلاب خوبار اسلامی، این اباطیل را در دهانتان گذاشته که اگر خدای ناکرده چنین باشد امت حزبا.... این دهن کجی را بساحت مقدس انقلاب اسلامی که شما مدعی حرمت نهادن به خون شهیدانش هستید مطمئناً بی‌جواب نخواهد گذاشت.

* * **

ما نیز بطلوع فجری معتقدیم که با آوای محجی انسانها از ورای خشک وسوزان عربستان تجلی می‌یابد اما به این هم ایمان و اعتقاد داریم که انقلاب اسلامیمان برهبری امام بزرگوارمان، مقدمه ظهور انقلاب منجی عالم بشریت می‌باشد.

* * *

ادامه استبداد شاهنشاه آنطور که در سراسر کار برآن تاکید شده در جامعه اسلامی ما مردود است. تولد انقلاب اسلامی، مرگ استبداد ستمشاهی را بوجود آورد وقطعاً نابودی استبداد جهانی را بدنبال خواهد داشت حال این همه اسرار وابرام بر تداوم استبداد، شاهنشاهی، آنهم در جامعه انقلابی ما چه مفهومی میتواند داشته باشد؟ از اسرار مگوست!!!

نمایش با تک‌گویی بلند نقاب، آنهم برمسند کورش بپایان میرسد.

معتقدیم که تئاتر بعنوان یک هنر در جامعه ما باید در خدمت رشد واشاعه فرهنگ غنی اسلام قرار گیرد وآموزش وتربیت افراد را مطابق نیاز جامعه در برگیرد هرچند با خود می‌اندیشیم نمایش نقبی به تاریخ، آنهم با این نقب ناجور که توسط نقابی ناشی به تاریخ زده میشود در این برهه از زمان چه نقشی میتواند در پیشبرد اهداف عالیه اسلام و رفع نیازهای جامعه داشته باشد. عقلمان بجائی نمیرسد واگر خوب بیاندیشیم به نکات منفی این شاهکار بیشتر واقف میشویم. پس بهتر که بگذاریم و بگذریم تا امت آگاه وهمیشه بیدار حربیا.... را چه نظر افتد.

کارگاه نمایش
صداوسیمای
جمهوری اسلامی
مرکز اصفهان

ندای پاسدار

سجدکاظم حسینی

ما سرخوشان بادهٔ الله اکبریم
شوریدگان جرعهٔ ساقی کوثریم

سر بر خط امام جهان دار مقبلیم
دل در هوای زادهٔ زهرای اطهریم

پیغام خون فشان سپهدار کربلا
تا دشت بیکران قیامت همی بریم

در مأمن و داد امین ولایتیم
در سنگر جهاد حریف دلاوریم

سوداگران تفرقه‌انداز خلق را
طومار کفر و فتنه و افساد بردریم

دشمن نبیند این خور عالم فروز را
نشناخت داوری که بدو مامنوریم

پنداشت‌باشبی‌صف‌ماراتوان‌شکافت
غافل از آنکه غافله خط رهبریم

در رفع درد خویش مسیحای قادریم
بر جان غرب و شرق بلای مقدریم

دشمن نهال نورس بی‌ریشه کدوست
ما آن چنار چرخ مدار تناوریم

هم بسته پای در رگه‌های عمیق خاک
هم‌برگشاده‌دست‌برافلاک‌واختریم

یارب به اتکای تو کردیم انقلاب
هم بر ثبات راه مددخواه این دریم

گر لطف کارساز تو از ما شود دریغ
با خاک راه و خار بیان برابریم

بر ما شرار عشق جهان اوفتاده باد
ورنه در این دیار زمردار کمتریم

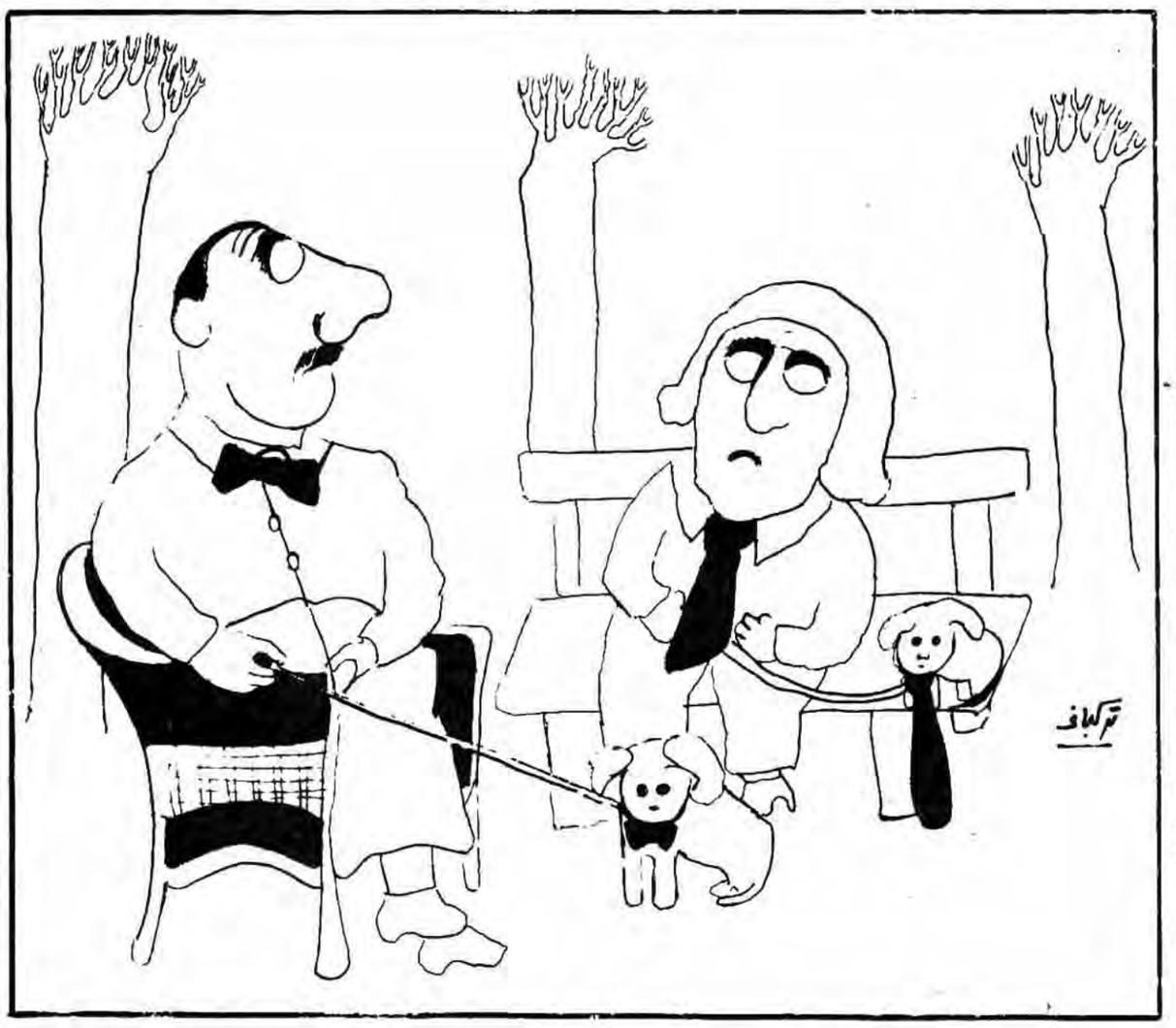

بسته شد ای وای من زبان بهشتی

●هشت رباعی برای شهید مظلوم

خصم ستمگر گرفت جان بهشتی
بسته شد ای وای من زبان بهشتی
جانب حق‌شد روان، روان بهشتی
سوخت زغم قلب مهربان بهشتی

* * *

دشمن دونت ببین چه فتنه بپا کرد
با تو و یاران باوفات چها کرد
از تن پاک تو دست و پای جدا کرد
عید همه مسلمین چگونه عزا کرد

* * *

چند تو با خصم خویش حوصله کردی
از ستم روزگار کی گله کردی
رفتی و با رفتنت چه زلزله کردی
از غم خود ای شهید ولوله کردی

* * *

با تو اگر دشمنت همیشه بکین بود
علم تو با حلم به چه خوب قرین بود
فکر بلند تو سربلندی دین بود
خون تو با هجرت حسین عجین بود

* * *

در ره ترویج دین گذشت زجانش
بود بحق خادم امام زمانش
بود چنان ذوالفقار تیغ زبانش
دشمن قرآن و دین نداد امانش

* * *

دفتر حزبش بخون کشید، منافق
دست رسایش زتن بریده منافق
قدرت اسلام را چو دید، منافق
کرد بحق بدتر از یزید، منافق

* * *

بود بهشتی امید امت و رهبر
یاور دین بود و سبط پاک پیمبر
در ره اسلام بود همچو ابوذر
حیف امانش نداد دشمن کافر

* * *

رهروحق راسعادت است شهادت
دعوت‌حق رااجابت است شهادت
راه خدارانهایت است شهادت
دین‌نبی راحمایت‌است شهادت

فراز

از کهکشان ادب

● مردی نزدیک پارسامردی، کیسه پر درم دست گرفته، گفت: یا استاد دلم تاریک شده است! مرا پندی ده! گفت: اندر ان کیسه چه داری

گفت: درم!
- چند است؟
- هزار درم، چیزی خواهم خرید
- سر کیسه باز کن، باز کرد
یک درم این مرد پارسا برگرفت، گفت: پیش‌تر ای! پیش‌تر آمد، آن درم بر چشم وی نهاد، گفت:

چشم باز کن و بنگر!

گفت: این درم برچشم منست، می‌بینیم

گفت: ای مرد یک درم برچشم سرنهادی دنیا را نمی‌بینی

پس هزار درم بر دل نهادی پنداری که چشم دل تاریک شده است و عقبی می‌بینی؟

با تلاش کارشناسان جهاددانشگاهی.

تولیدواحدپل‌سازی‌کارخانه‌ماشین‌سازی اراک ۵۰ درصد افزایش یافته است

با نصب و راه‌اندازی دستگاه کامپیوتری و تمام اتوماتیک ادیل ران‌سی (مته کامپیوتری) توسط کارشناسان جهاددانشگاهی میزان تولید واحد پل‌سازی کارخانه ماشین‌سازی اراک متجاوز از ۵۰ درصد افزایش یافت.

کارشناسان آلمان‌غربی برای هرساعت اقامت خود درایران جهت نصب و راه‌اندازی این دستگاه ۲۰۰ تومان دستمزد مطالبه می‌کردند و به همین علت این دستگاه از تیرماه سال گذشته بلا استفاده مانده بود و ازسوی دیگر متخصصین کارخانه ماشین‌سازی اراک به خود اجازه نمی‌دادند نسبت به نصب و راه‌اندازی آن اقدام کنند. چرا که خارجیها اعلام کرده بودند اگر برای نصب و راه‌اندازی دستگاههایشان از وجود کارشناسان خودشان استفاده نشود گارانتی وتضمینی که برای هردستگاه تعیین گردیده از بین خواهد رفت.

برادر وفامهر مدیرعامل کارخانه ماشین‌سازی اراک درجریان بازدید خبرنگار خبرگزاری جمهوری اسلامی مرکز اراک از قسمتهای مختلف این کارخانه ضمن اعلام مطالب فوق گفت: رمز موفقیت دراین کار اعتماد به نفس و ایمان به استعدادهای خلاقی است که درنسل جوان بخصوص برادران جهادگر وجود دارد وی اضافه کرد چون ماموفق شدیم بدون استفاده از وجود کارشناسان خارجی نسبت به نصب و راه‌اندازی اینگونه دستگاهها اقدام کنیم مسلما قادر خواهیم بود برای تعمیر این دستگاهها نیز بی‌نیاز ازخارجیها باشیم.

دستگاه جوش اتوماتیک تنها دستگاه اتوماتیک درایران می‌باشد که قادراست دریک زمان از دوجهت جوش دهد.

وی با اشاره به این مطلب که درشرایط کنونی نیازمبرم به ساخت پلهای مختلف داریم گفت بهره‌برداری ازاین دستگاه می‌تواند نقش مهمی برای احداث راههای اصلی و فرعی داشته باشیم.مدیرعامل کارخانه ماشین‌سازی اراک سپس به راه‌اندازی دستگاه جوش اتوماتیک اشاره کرد و گفت این دستگاه نیز قرار بود باهزینه هنگفتی توسط خارجیها نصب و راه‌اندازی شود ولی برادران کارشناس کارخانه از مدتی قبل آن را نصب کرده و بهره‌برداری ازآن مدتی است که آغازشده است.

وی افزود: با بهره‌برداری از دستگاه جوش اتوماتیک علاوه برافزایش تولید ازنظر مسایل حفاظتی ایمنی و بهداشت کار نیز این دستگاه نقش مهمی را ایفا می‌کند چرا که قبلاً کارهای جوشکاری توسط دست انجام می‌شد.

برادرمهندس قاسمی سرپرست واحد پل‌سازی کارخانه ماشین‌سازی اراک نیز درگفتگو با خبرنگار خبرگزاری جمهوری اسلامی درمورد نحوه کاردستگاه جوش اتوماتیک گفت این دستگاه تنها دستگاه جوش اتوماتیک درایران می‌باشد که قادر است قطعه فلزی را ازدوجهت جوش دهد و براثر جوشکاری قطعه مورد نظر تغییرشکل نیابد زیرا این دستگاه مجهز به سیستم خنک کننده ویژه‌ای می‌باشد که از حرارت حاصل از جوشکاری می‌کاهد.

پرداخت مساعده به چایکاران تا۲۵اسفندماه ادامه دارد

از سوی اداره کل چای شمال تاکنون مبلغ/۴۵۶۵۸۱۰۰۰ ریال مساعده نقدی و /۸۳۰۶۴۰۰ کیلوکود شیمیائی به ارزش/۴۱۵۳۲۱۵۰ ریال دراختیار ۱۹۲۴۰ نفر ازچایکاران گیلان و مازندران قرارگرفت تا درسطحی معادل ۱۵۷۰۳/۵ هکتار از اراضی چایکاری بمصرف برسدسرپرست اداره کل چای شمال درگفتگویی با خبرنگار واحد مرکزی خبر درتنکابن ضمن اعلام این خبرگفت پرداخت مساعده نقدی و جنسی تا پایان وقت اداری روز۲۵اسفندماه جاری ادامه خواهد داشت و چایکاران میتوانند ضمن هرس باغات چای خود در اسرع وقت برای دریافت مساعده نقدی و جنسی به ادارات چای شهرستانهای محل سکونت خود مراجعه نمایند بدیهی است این مهلت تمدید نخواهدشد.

طی سالجاری تاکنون

۲میلیون‌هکتاراز مزارع وباغات کشورتحت‌پوشش‌مبارزه باآفات‌قرارگرفته‌است

از آغاز سال جاری تاکنون عملیات مبارزه علیه آفات و بیماریهای گیاهی در حدود ۲میلیون هکتار از مزارع محصولات کشاورزی و باغات کشور انجام شده که ۹۵درصد این عملیات با همکاری کشاورزان و باغداران موفقیت آمیز بوده است. مهندس ارحمدی رئیس سازمان حفظ نباتات کشور که برای شرکت در سمینار سالانه حفظ نباتات کارشناسان و کمک کارشناسان حفظ نباتات خراسان به مشهد آمده است در گفتگوئی با خبرنگار خبرگزاری جمهوری اسلامی ضمن اعلام این مطلب گفت حفظ محصولات کشاورزی از بیماریها آفات نباتی یکی از وظایف مهم و اساسی سازمان حفظ نباتات است که در این رابطه از آغاز سال جاری تاکنون با همکاری کشاورزان و باغداران کشور عملیات مبارزه علیه بیماری‌ها و آفات گیاهی در سطحی در حدود دومیلیون هکتار انجام شده که ۹۵درصد این عملیات موفقیت آمیز بوده است.

●تولید سم (کرم ساقه خوار برنج) از موفقیتهای وزارت کشاورزی محسوب می‌شود

●سموم مورد نیاز کشاورزان و باغداران برای سال آینده ذخیره شده است.

وی افزود سازمان حفظ نباتات علاوه بر سمپاشی بموقع و مبارزه با آفات با تشکیل قرنطینه‌های نباتی در مرزها و داخل کشور توانسته است تا حد زیادی از ورود بیماریهای گیاهی بکشور جلوگیری کند.

رئیس سازمان حفظ نباتات کشور گفت یکی از موفقیت‌های وزارت کشاورزی و عمران روستایی پس از پیروزی انقلاب اسلامی ایران تولید سم کرم ساقه خوار برنج در داخل کشور است که با این اقدام از خروج قابل ملاحظه‌ای ارز از کشور جلوگیری شده است. وی همچنین افزود دولتی شدن تجارت سموم گیاهی و توزیع بموقع و عادلانه آن بوسیله پخش کودشیمیایی نقش مهمی در مبارزه با آفات و بیماریهای گیاهی ایفا کرده و تشکیل کمیته‌های توزیع سموم در سازمان حفظ نباتات، جهاد سازندگی و سازمان تعاون روستایی کلیه استان‌های کشور خدمت بزرگی به کشاورزان و باغداران است مهندس ارحمدی گفت سموم مورد نیاز کشاورزان و باغداران برای سال آینده آماده شده و در این رابطه هیچگونه جای نگرانی نیست.

رئیس سازمان حفظ نباتات کشور در پایان ضمن اشاره به نقش موثر مردم در جلوگیری از انتقال بیماریهای گیاهی از استانی به استان دیگر گفت این سازمان حداکثر تلاش خود را در جهت جلوگیری از انتقال بیماریهای گیاهی از داخل و خارج کشور بعمل میاورد ولی این مردم هستند که باید به عواقب ناشی از انتقال بیماریهای گیاهی و زیان و ضررهای آن که موجب از بین رفتن سرمایه های کشور و دسترنج کشاورزان و باغداران میشود توجه خاص مبذول دارند و سازمان حفظ نباتات را در این مورد یاری داده و دقیقا به اطلاعیه‌های آن عمل کنند.

ازسوی هیات هفت نفره در سالجاری

بیش از۱۶۰ میلیون ریال وام به‌کشاورزان‌بلوچستان پرداخت‌شده است

طی سالجاری بیش از ۱۶۰ میلیون ریال وام جهت احیاء زمینهای موات به کشاورزان بلوچستان ازسوی هیات هفت نفره واگذاری زمین پرداخت شده است.

هیات هفت نفره واگذاری زمین در سیستان و بلوچستان درگفتگوئی با خبرنگار خبرگزاری جمهوری اسلامی ضمن عنوان خبر فوق اعلام کرد:

درحال حاضر بیش از ۱۲ هزار و ۵۰۰ نفر در بلوچستان و نیز ۷ هزار کشاورز در سیستان زیر پوشش اقتصادی این هیات هستند وعلاوه براین تعداد بیش ازدوهزار نفر در ۲۱۰ مزرعه واگذاری ازسوی هیات بلوچستان مشغول کار هستند.

یکی از اعضاء هیات هفت‌نفره واگذاری زمین همچنین درخصوص زمینهای به زیر کشت رفته ازسوی هیات اظهار داشت: درسال جاری علاوه بر بزیر کشت رفتن ۵ هزار و ۲۰۰ هکتار زمین در سیستان و ۷ هزار و ۴۰۰ هکتار زمین موات در بلوچستان، ۹۶ دستگاه موتور پمپ آب و ۴۲ دستگاه تراکتور و ادوات کشاورزی دراختیار کشاورزان منطقه بلوچستان گذاشته شده است.

یکی دیگر از اعضاء هیات هفت‌نفره واگذاری زمین در سیستان و بلوچستان درمورد مشکلات واگذاری زمین دراین استان اظهار داشت: در بلوچستان مامشکلی نداریم و تمام کشاورزانیکه اکنون صاحب زمین شده‌اند مالک زمین واگذاری هستند. زیرا که زمین موات متعلق به دولت جمهوری اسلامی است **ولی در سیستان با توجه به اینکه حدود ۹۰ درصد عمده مالک هستند مشکلاتی از نظر واگذاری زمین تا تصویب نشدن بند (ج) وجود دارد**، و درصورت تصویب بند (ج) درمجلس شورای اسلامی بیش از ۷ هزار کشاورز سیستانی صاحبزمین خواهند شد.

خرید۱۰۴ تن گندم ازکشاورزان

طی سال جاری، ۱۰۴ تن گندم مازاد برنیاز زارعین در ۹قریه حوزه عمل مرکز خدمات روستائی عدل خریداری وبه سیلوی اصفهان حمل شدوطی همین مدت حدود۴۹۵ تن کودشیمیائی و۶۰۳۲ لیتر روغن هیدرولیک بین کشاورزان ازطریق این مرکز توزیع گردید.

بگزارش خبرگزاری جمهوری اسلامی همچنین درمدت مذکور ضمن واکسیناسیون ۶۶۰۸۵ رأس گاو وگوساله و درمان ۳۰۷۶۳۰ رأس دام برعلیه بیماریهای انگلی اقدام به احداث ۶ کیلومتر کانال لوله کشی آب، ۶/۵ کیلومتر کشی، دریکصدهکتار ازاراضی، سیل‌بند قریه مطوئی بطول۴۹ متربارتفاع۲ متر وعرض یک متر، احداث ۴ دستگاه پل ارتباطی بین قراء اورگان، سیمیک و دستگرد، تسطیح ۲۵ هکتار اراضی، ۲ کیلومتر سیل‌بند خاکی، لایروبی سه چشمه، احداث ۳/۵ کیلومتر کانال اطراف جاده سیمک، بازگشائی راههای کوهستانی بطول یکصدکیلومتر گردیده است.

براساس همین گزارش همچنین درسالجاری ازطریق مرکز خدمات روستائی عدل نسبت به برداشت گندم وجوبمیزان ۱۴۱۶ ساعت درسطح۲۵۰ هکتاروعملیات کشت درسطح ۱۲۰۰ هکتاربارا ه اندازی ۷ دستگاه تراکتور، اقدام گردیده است واحداث یکدستگاه پل بتن‌آرمه و سیل‌بند نهرعمومی قریه اورگان با اعتباری معادل یک میلیون و۵۰۰ هزار ریال ازجمله فعالیتهای دردست اقدام این مرکز میباشد.

اطلاعیه وزارت کاردررابطه با اتحادیه امکان

روابط عمومی وزارت کاروامورا جتماعی اعلام داشت. درارتباط با کسر ۱۰٪ تا ۳۰ هزارریال ازوجوه پرداختی به کارگران بابت عیدی وپاداش وهمچنین شرایط بازپرداخت سهم سرمایه‌گذاری شده کارگران نزد اتحادیه امکان ازسوی این وزارتخانه بخشنامه‌هائی بکلیه شرکتهای تعاونی مصرف کارگری صادر شده است. طی این بخشنامه‌ها شرکتهای تعاونی مصرف کارگری موظف شده‌اند حداکثر تاپایان فروردین ۱۳۶۱ نسبت به واریز ۵۰٪ ازکل مبالغ واریزشده به حساب شرکت تعاونی مصرف کارگری بابت کسر ۱۰٪ تا ۳۰ هزارریال ازوجوه پرداختی به کارگران بابت پاداش وعیدی سال جاری به اتحادیه امکان اقدام نموده ورسید آنرا به اداره کل نظارت بر شرکتهای تعاونی کارگری این وزارتخانه ارسال دارند ودرمورد بازپرداخت سهم سرمایه‌گذاری شده کارگران نزد اتحادیه امکان نیز اعلام شده که چنانچه بدلائلی ازقبیل تعطیل کارگاه، بازنشستگی، استعفاء، اخراج، فوت، ویاترک عضویت رابطه کارگر عضو باتعاونی قطع شود شرکت تعاونی مصرف کارگری میبایست بااتحادیه امکان مذاکره واقدام نموده وازاعزام مستقیم کارگران به اتحادیه امکان خودداری نمایند.

کمک کارگران به جنگ زدگان

روابط عمومی وزارت کار و امور اجتماعی اعلام داشت طبق اطلاع رسیده کارگران شریف ورحمت‌کش کارخانجات پلاسکوکار در آستانه سال نو یک روز از حقوق خود را که بالغ بر ۹۴۱۰۰۰ ریال میباشد برای کمک به برادران و خواهران جنگ رده اختصاص و وجه آنرا به حساب جاری ۶۶۶ جنگ زدگان واریز نموده‌اند.

استاندار خراسان

برنامه‌ریزی سال ۶۱ درواقع‌در همان چهارچوب برنامه‌ریزی ۲۰ سال آینده‌اقتصادی کشور انجام میشود

سمینار بررسی روشهای برنامه‌ریزی و برنامه توسعه اقتصادی اجتماعی خراسان بامداد دیروز با تلاوت آیاتی از کلام‌الله مجید و با حضور آیت‌الله شیخ ابوالحسن شیرازی امام جمعه مشهد، محمد نبی حبیبی استاندار خراسان و گروهی از مدیران کل و مسئولان سازمانهای اداری در تالار بهداری مشهد گشایش یافت.

بگزارش خبرگزاری جمهوری اسلامی در جلسه افتتاحیه این سمینار امام جمعه مشهد طی سخنانی گفت: اکنون که در چهارمین سال پیروزی انقلاب اسلامی ایران قرار گرفته‌ایم **و انقلاب نیز با حرکت توفنده خود توانسته است نیروهای ضدانقلاب و دشمنان اسلام را از جامعه انقلابی ایران طرد نماید وظیفه داریم با الهام از مکتب حیات‌بخش اسلام و قرآن کریم و تحت رهبری امام امت فعالیتهای سازنده را گسترش دهیم و با اولویت دادن به امور کشاورزی و راهسازی در مناطق روستایی و مستضعف‌نشین در رشد وتوسعه اقتصادی بکوشیم** وی افزود:

درست است که مسئله اصلی‌ما در شرایط کنونی جنگ تحمیلی است ولی ما بیاری خدا و همت مردم شهیدپرور و نیروهای رزمندمان بزودی در این جنگ پیروز خواهیم شد امام جمعه مشهد از مسئولان ادارات خواست در برنامه‌ریزی‌های سال ۶۱ به مسئله تامین آب زراعی و ایجاد بندهای حاکی بمنظور تقویت آب‌های زیرزمینی توجه بیشتری مبذول دارند آنگاه استاندار خراسان ضمن تشریح اهمیت اینگونه سمینارها گفت: برنامه‌ریزی سال ۶۱ درواقع در همان چهارچوب برنامه‌ریزی ۲۰ ساله آینده اقتصادی کشور انجام میشود.

وی گفت: ما سعی خواهیم کرد در این سمینار برنامه‌هایی را ارائه کنیم که در برنامه‌ریزی‌های بیست سال آینده نیز موثر باشد استاندار خراسان از شرکت‌کنندگان در سمینار خواست بادید وسیع مسایل اقتصادی را مورد بررسی قرار دهند وی همچنین افزود: موفقیتهایی که امروز نصیب ما شده وهرگام اساسی و بنیادی که درجهت پیشرفت و تعالی کشور برداشته میشود به برکت اسلام و رهبری قاطع انقلاب است.

سپس رئیس سازمان برنامه و بودجه خراسان طی سخنانی گفت: در این برنامه‌ریزی پنج هدف اساسی را دنبال خواهیم کرد تعیین یک برنامه بلندمدت ۲۰ ساله که مشخص‌کننده هدفهای اقتصادی است. هماهنگی در اجرای برنامه‌ها و جلوگیری ازهرگونه تضاد احتمالی، شرکت فعالانه اقشار مردم و مسئولان اداری و ارگانهای انقلابی در امر برنامه‌ریزی و مسئله عدم تمرکز.

گزارش خبرنگار خبرگزاری جمهوری اسلامی حاکیست این سمینار بمدت سه روز ادامه خواهد داشت و پیرامون امور تولیدی، بازرگانی، اجتماعی و نیروی انسانی و زیربنایی بحث و بررسی خواهد شد ضمناً کمیته‌های صنعت، کشاورزی بهداشت و درمان، بهزیستی و توانبخشی، آموزش و پرورش، نیروی انسانی و اشتغال، ارشاد اسلامی، آب، انرژی، پست و مخابرات، مسکن و ارتباطات از دیروز تشکیل شدند و فعالیت خود را آغاز کردند.

فعالیتهای یکساله جهاد سازندگی امامشهر

جهاد سازندگی شهرستان مامشهر طی یکساله گذشته علاوه بر پرداخت۶۲ میلیون و ۷۰۰ هزار ریال وام کشاورزی، ۱۶ حمام، ۵ مدرسه، یکدرمانگاه، یک مسجد، دو انبار بزرگ، ۵ کارگاه وتعمیرگاه، ۳۹ واحد مسکونی رانیز ایجاد وباتکمیل کرده است. به گزارش خبرگزاری جمهوری اسلامی دیگر فعالیتهای جهاد مذکور شامل حفاری ۳۱ حلقهٔ چاه زراعی عمیق، دوچاه آب آشامیدنی، یک چاه نیمه عمیق، ایجاد و توسعه شبکه لوله کشی، احداث وتکمیل منبع زیرزمینی وزمینی، راه اندازی چاه ونصب پمپ جدید، ایجاد ۴۴ دهنه پل، یک آبنما، ۷ طرح راه شوسه، ۸ طرح مرمت وشن ریزی وتسطیح جاده‌های روستائی، ۶۰ مورد لایروبی قنوات، ۵ مورد برقرسانی، تولید۲۱ تن درب و پنجره، ساختن ۲۳ عدد تانکر، ۷ عدد آب گرمکن ۴ ریختن قطعات چدنی و آلومینیمی بارزش یک میلیون و ۸۰۰ هزار ریال توزیع۱۸ تن بذرسنگین، یکهزار و۵۸۳ تن کود، یکهزارو۱۱۸ تن سم هزار و ۹۰۰ لیتر سم مایع، ۳۷۶ تن علوفه، ۷۰۰ مورد داروهای دامی ۱۰ دستگاه تراکتور وکمباین، ۲۵ دستگاه تیلر وسمپاش، واگذاری ۱۴ رأس گاو، ۶۹۳ هزار و ۵۰۰ قطعه مرغ و جوجه، درمان ۱۷۵۰ رأس دام - واکسیناسیون ۱۳ هزار و۱۹۹ رأس دام، درمان۵ هزار و۹۷۲ نفر بطور رایگان، توزیع دارو بین۴۸۰۷ نفر بطور مجانی، اعزام ۳۷ گروه پزشکی، ارسال یک کامیون دارو به کرمان، تشکیل ۱۲۰۰ کلاس ایدئولوژی، ۴۶۰۰ کلاس عربی و قرآن، ۲۵ کلاس خیاطی، ۶۰ **نمایشگاه**، ایجاد چندین کتابخانه ثابت درروستاها - نمایش ۲۵۰ حلقه فیلم و تئاتر، توزیع ۱۲ هزارو۶۰۰ جلد کتاب جهاد سازندگی. امامشهر. درخصوص پشتیبانی جنگ نیز اقدامات چشمگیری انجام داده که ازجمله اعزام ۹۵ نفرازافراد متخصص بمناطق جنگی ارسال مبلغ۲ میلیون و۵۵۹ هزار و ۲۷۰ ریال بعنوان کمکهای نقدی ۲۸ کارتن لباس گرم ۱۰۵۰ راس گوسفند، ۲۲۲۰ قالب صابون، ۵ کامیون سیب زمینی، ۳/۵ تن مربا، ۲۰ تخته لحاف وتشک، ۴۸ کارتن سیب درختی، ۲۳۱ کیسه نخود لوبیا آرد، ۵۱۰ کیلو حلوا ارده و ۲۰ دست بلوز وشلوار گرم‌کن میباشد.

اقدامات کمیته عمرانی جهاد چالوس

کمیته عمرانی جهاد سازندگی علاوه براحداث و شن‌ریزی ۷۰ کیلومتر راه روستائی ۳۱ طرح آبرسانی را مورد بهره‌برداری قرار داده است چالوس از بدو تشکیل این جهاد تاکنون کار احداث ۵ واحد حمام ۴ واحد مدرسه، ۱۳ دهنه پل و ۴ دهنه سیل بند ۲۰ واحد غسالخانه ۳ واحد گاراژ پلیس راه، ۳ دستگاه منزل مسکونی و ۳ باب انبار بوسعت ۱۱۵۰ متر مربع به اتمام رسیده و مورد بهره‌برداری قرار گرفته است.

براساس این گزارش تکمیل ۷ باب مسجد، ۸ واحد آموزشی و تعمیر ۴ باب حمام- ۵ واحد آموزشی و راه‌اندازی کارخانه موزائیکسازی چالوس بخش دیگری از فعالیتهای کمیته عمرانی جهاد چالوس میباشد.

ضمناً آبرسانی به سه روستا احداث دو باب حمام- دو واحد مدرسه دو دهنه پل و سیل بند ۸ کیلومتر راه روستائی در دست اقدام میباشد.

فعالیتهای آبیاری توسط جهاد سازندگی فارس

شیراز- واحد آبیاری کمیته کشاورزی جهاد سازندگی استان فارس طی شش ماه اول سالجاری ۱۱۴ کیلومتر کانال آبرسانی را با هزینه معادل ۱۱ میلیون و ۹۱۲ هزار و ۸۸۰ ریال را در ۲۲ روستای استان لایروبی کرد.

جهاد سازندگی فارس ضمن اظهار این مطلب اعلام کرد حدود شش میلیون و ۱۶۵ هزار و ۷۴۰ ریال از مبلغ فوق از طرف اهالی ۲۲ روستای مذکور و بقیه از طرف جهاد سازندگی فارس پرداخت گردیده است.

این گزارش همچنین حاکیست‌که جهادفارس در مدت ذکر شده موفق به احداث ۸/۵ کیلومتر کانال آبرسانی با هزینه ۸۳۲ هزار و ۴۰۰ ریال در روستاهای منصور آباد و حیرآباد از توابع کربال خرامه گردیده و همچنین طرحهای آبرسانی دشت رزم ممسنی جهت آبیاری دو هزار هکتار از زمینهای مزروعی منطقه مذکور و نیزایجاد کانال بر روی رودخانه کر جهت آبیاری ۳۰۰ هکتار زمین مزروعی در منطقه لهسیا را با همکاری زارعین به پایان رساند. براساس این گزارش واحد آبیاری کمیته کشاورزی فارس همچنین ۱۰ رشته قنات بطول ۱۶ کیلومتر و با هزینه ۱۶ میلیون و ۷۴۵ هزار ریال در روستاهای مراد بیگی، بید زرد، چاه علی، پیر گدار، پشت باغ، جعفر آباد، زیاد آباد، ده آگاه، و دارنگون را لایروبی و تحویل زارعین نموده است.

فعالیتهای عمرانی، خدماتی، فرهنگی توسط جهاد همدان

جهاد سازندگی استان همدان طی گزارشی اعلام کرد در طی سال جاری درزمینه فعالیت‌های عمرانی اقدام به احداث ۱۱۸ دستگاه حمام روستائی ۹ مسجد ۲۹ غسالخانه ۹ کتابخانه و ۹ مدرسه یک درمانگاه حفر ۱۰۲ حلقه چاه عمیق و نیمه عمیق احیا و بازسازی ۱۸ رشته قنات برق رسانی به ۲۱ روستا لوله کشی ۲۰ روستا احداث ۹۷ دستگاه پل و آب نما احداث ۱۷۵ کیلومتر راه شوسه در سطح استان که ۲۱ روستا را زیر پوشش دارد احداث ۲۱ کیلومتر راه خاکی برای تحت پوشش قرار دادن ۱۱ روستا و ساختن ۴۵ دستگاه سیل بند در نقاط مختلف نموده است. و همچنین در همین مدت عملیات احداث ۱۱۴ دستگاه حمام ۱۸ مسجد ۲۸ غسالخانه ۵ کتابخانه -۱۲ مدرسه یک درمانگاه ۴۳ حلقه چاه عمیق و نیمه عمیق ۱۱۳ رشته قنات برق رسانی ۱۵ روستا لوله کشی ۲۲ روستا و ۸۳ پل و آب نما را به پایان برده است ضمنا در سال جاری عملیات تکمیلی ۵۷ حمام روستائی یک مسجد یک کتابخانه ۱۹ حلقه چاه عمیق و نیمه عمیق، ۱۶۷ رشته قنات، برق رسانی دو روستا، لوله کشی یک روستا و ایجاد یک پل از سوی جهاد سازندگی همدان صورت گرفته و ۴۵حمام ، ۱۰مسجد ، ۴غسالخانه،۶مدرسه،۳حلقه چاه ۸۸۰رشته قنات، برق یک روستا، لوله کشی ۱۶روستا و یک دهنه پل نیز از سوی جهاد سازندگی همدان تعمیر گردیده است، برپایه همین گزارش ، این جهاد در حال حاضر احداث۹۹دستگاه حمام،۲مسجد، ۵غسالخانه،۵کتابخانه، ۳مدرسه، حفر ۳۶حلقه چاه، احیاء و بازسازی ۱۴۰رشته قنات، برق رسانی به ۹روستا لوله کشی۱۵روستا، و احداث ۱۵دهنه پل و آب نما را دردست اجراء دارد.در زمینه فعالیت جنگی جهاد سازندگی همدان نیز در سال ۶۰میتوان به ساختن ۱۱۴کیلومتر راه در غرب کشور، ساختن یک واحد بیمارستان زیر زمینی، ایجاد ۴باند هلیکوپتر، ساختن یک واحد پاسدارخانه، یک واحد دژبانی، حفر ۲مورد زاغه مهمات، حفر سنگر تانک و نفرات در کلیه جبهه‌های غرب، احداث یک درمانگاه صحرائی و محل خمپاره انداز ، تقویت سقف انبار مهمات، حفر کانال نفر بر و محل درمانگاه صحرائی پل ساری، آبرسانی به جبهه‌ها و لوله کشی در ساختمان بهداری‌ها و مدارس مناطق جنگی اشاره کرد.

جهاد سازندگی جهاد زندگی‌ساز

همه‌باهم جهاد سازندگی

حقیقت

بقیه از صفحه اول

جدال «اسلامی‌ها»ی ایران و بعثی‌های عراق برسرگوشت قربانی نیست تا کسی بگوید نصف له و نصف لک والله خیرالرازقین. آنهائی که چنین تصوری از ماجرا دارند پند ما را بپذیرند و وقت خود را برای میانجیگری بیهوده تلف نکنند. اگر کسی هست که خیال دارد نیمی ازحق را زیرپا بگذارد و دربرابر نیمی از باطل تمکین کند بهتراست

که نام خودراپیام‌آور صلح نگذارد ، واگر گذاشت بهتراست که امیدی به موفقیت تلاشهای خودنداشته باشد.

مامتاسفیم که هیات صلح کنفرانس اسلامی دربیانیه دیروز خود خبر ازتشکیل کمیته‌ای داده است که تنها هدفش کسب امتیاز ازدوطرف است. ما متأسفیم که میهمانان یکشنبه مابهمین زودی فراموش کردند که ایران اسلامی حاضر به سازش نیست.

فرق است میان صلح و سازش، همانگونه که فرق است میان شب و روز . ما به هیچ وجه تن به سازش نخواهیم داد زیرا به صلح علاقه مندیم. سازش یعنی تسلیم شدن و تسلیم شدن مایعنی پیروزی متجاوز- وپیروزی متجاوز یعنی زیرسئوال قرارگرفتن امنیت وآسایش تمام ملل منطقه.

ما دوست داشتیم که میانجیگران بجای بحث ومجادله پیرامون این ادعا که شرایط بین‌المللی اجازه احقاق کامل حق رانمی‌دهد (۱) به این نکته توجه کنند که مابه اصول بدیهی وغیرقابل تغییر صلح اکتفا کرده‌ایم. میهمانان مابجای هرچیز دیگر اندکی بر روی آن اصول تامل کنند و ازخودبپرسند که بدون آنها آیا اساساً صلحی می‌تواند شکل بگیرد؟

میانجیگران چگونه ازما می‌خواهند درحالیکه حق باماست، گذشت کنیم وحتی از اصول اولیه صلح عقب‌نشینی نمائیم.

صدام اکنون که درموضع ضعف قراردارد وزوال قدرت خودرابه عینه می‌بیند حاضر نیست زیر بار حق برود. اگرماسارش کنیم، فرداکه اوتجدید قوا کرد آیا منطقه روی آرامش راخواهد دید؟

صدام ثابت کرده است که باوجودگردنکشی چون اوصلح هرگز معنائی نخواهد داشت. صدام دیگر قابل نجات نیست.

آنهائی که حسن نیت دارند چگونه از ما می‌خواهند که از حق خود بگذریم؟ ما از حق خود بگذریم؟ یا از خون جوانان خود بگذریم؟ یا از آسایش و آرامش مرزهای خود بگذریم؟ یا از امنیت خاورمیانه؟ صدام ثابت کرده است که خطریست برای تمام اینهمه.

آنانکه حسن نیت دارند خوبست که به فکر خلاصی ملل خاورمیانه از شر صدام باشند، تا نجات صدام از شومی سرنوشتش- زیرا بقاء او دیگر بنفع هیچکس نیست.

و اعضاء هیات صلح کنفرانس اسلامی توجه کنند که این مردم بخاطر آنکه دم از «اسلام» می‌زنند مورد اینهمه ظلم واقع شده‌اند. این ملت برای اعتلای اسلام در محیط کفر زده امروز جهان، سه سال است که در برابر تمام فشارهای جهانخواران (که جنگ عراق تنها یکی از آنها است) ایستاده است. اگر کنفرانس اسلامی خود را وابسته به دین محمد(ص) می‌داند (که حتماً می‌داند) باید دین ملتی که در راه این مکتب اینقدر فداکاری کرده است را برگردن خود برسمیت بشناسد. البته ملت ما در برابر مجاهدت‌های خود از کنفرانس اسلامی انتظار پاداش ندارد. تنها خواسته ما آنست که حقیقت غریب نماند، و حقانیت‌ها فراموش نشود.

(۱) زیرا ما به صحت این ادعا هیچگونه اعتقادی نداریم.

برنامه‌حرکت‌ونحوه‌فروش‌بلیط‌قطار درایام‌نوروزاعلام‌شد

سرویس خبری- برای رفاه بیشتر هموطنان عزیزی که قصد مسافرت با قطار را درایام نوروز دارند باتوجه به امکانات راه‌آهن جمهوری اسلامی ایران موارد زیر پیش‌بینی شده که امید است باهمکاری مسافران محترم بنحواحسن انجام شود.

- برنامه قطارهای نوروزی از روزسه‌شنبه ۲۵اسفند ماه سال ۶۰ تا ۶۱/۱/۱۵ ازتهران درمسیرهای اهواز- اندیمشک، مشهد، تبریز، مراغه، اصفهان، کرمان و گرگان انجام خواهدشد.

- درایام نوروز ۶قطارعادی، سریع‌السیر و فوق‌العاده به مشهد، سه قطارعادی و فوق‌العاده به اهوازدوقطار سریع‌السیر و فوق‌العاده به اندیمشک، یک قطارسریع‌السیر به تبریز، یک قطار عادی به مراغه دوقطارعادی و سریع‌السیر به گرگان و بهریک از شهرهای اصفهان و کرمان نیز یک قطار اعزام خواهندشد که جمعاً ۱۷قطار با ظرفیت روزانه نزدیک به ۱۳۵۰۰ نفر و درمراجعت نیز باهمین تعداد ظرفیت مسافرجابجا خواهندشد.

● نحوه فروش بلیط درایام نوروز

بلیط قطارهای نوروزی برای تمام مسیرها بجزشهرهای جنوبی کشور مثل اهواز و اندیمشک ۲۴ساعت قبل از روز حرکت پیش‌فروش میشود و برای اهواز و اندیمشک بلیط در روز حرکت فروخته خواهدشد بدیهی است باتوجه به شروع برنامه نوروزی قطارها در روز ۲۵اسفندماه، بلیطهای نوروزی برای تمام شهرهای یادشده به جزشهرهای جنوبی کشور در روز۲۴اسفندماه از ساعت ۷ صبح تا ۱۲و۳۰-۱۳ تا ساعت ۱۸ بفروش میرسد و برای شهرهای اهواز و اندیمشک همانطور که اشاره شد در روزحرکت بلیط ارائه میشود و بدیهی است که باجعها تاحرکت آخرین قطار برای مسیرهای اخیر بازخواهندبود.

● محل فروش بلیط

متقاضیان بلیطهای مسافرتی برای اهواز، اندیمشک و مشهد برای تهیه بلیط خود باید ازطریق درب جنوبشرقی واقع درخیابان شوش مراجعه نمایند بنابراین مسافرین محترم سایرمسیرهامی‌توانند از درب واقع درضلع شرقی میدان راه‌آهن مراجعه و بلیط خود را تهیه کنند.

بمنظور جلوگیری از ایجاد بازارکاذب و فعالیت عده‌ای افراد سودجو بهرمتقاضی با ارائه شناسنامه فقط ۳بلیط فروخته خواهدشد.

- درایام نوروز واحدهای اطلاعات راه‌آهن(واقع درسالن ایستگاه تهران) و محوطه میدان راه‌آهن همه‌روزه از ساعت ۷ صبح الی ۱۰ بعدازظهر برای پاسخگوئی به مسافران محترم با شماره تلفنهای ۵۵۶۱۱۴ و ۵۵۶۱۱۵ آماده است.

- درتمام شهرها بویژه تهران پلیس انتظامی راه‌آهن و سپاه پاسداران مستقدرراه‌آهن همکاری و مراقبت خواهندداشت تا بلیطهای قطارهای نوروزی بانظم و ترتیب دراختیارمسافران عزیزقرارگیرد.

درخاتمه به اطلاع هموطنان عزیز میرساند روزانه قطارهای تهران- مشهد ۴۵۵۰ نفر، قطارهای تهران- اهواز ۲۵۲۶ نفر قطارهای تهران- اندیمشک ۱۶۶۲نفر، قطارهای تهران- گرگان ۹۶۶نفر، قطارهای تهران- تبریز ۷۹۲نفر تهران- مراغه ۱۱۵۲نفر، تهران- کرمان ۴۹۲نفر و تهران- اصفهان ۴۲۲ نفر را می‌توانند ازتهران به مسیرهای فوق جابجانمایند. و درمراجعت نیزهمین تعداد از شهرهای یادشده قادر خواهند بود با قطار به تهران مسافرت کنند.

ضمناً دربرنامه امسال ستادخدمات نوروزی راه‌آهن جمهوری اسلامی ایران درایستگاه راه‌آهن تهران تشکیل و جوانان فعال و متعهد دراین ستاد با مسافران همکاری لازم خواهندداشت.

- فروش بلیط درمراجعت نیز بهمان ترتیب خواهد بود که درمرکزعمل میشود یعنی برای کلیه مبادی حرکت ۲۴ساعت قبل پیش‌فروش میشود به جزاهواز و اندیمشک که بلیط برای روزحرکت به فروش خواهدرفت.

- بلیط ایستگاههای بین راه ازتهران و کلیه مبادی حرکت درقطارهائی که سهمیه بین راه‌برای آنها درنظر گرفته شده بطور روز فروش خواهد بود.

● افزایش تعداد قطارها

همچنین آقای سیدمحمد علیزاده روز گذشته در یک مصاحبه مطبوعاتی در رابطه با مسائل و مشکلات و برنامه‌های آینده راه‌آهن جمهوری اسلامی ایران توضیحاتی داد.

آقای علیزاده در رابطه با تشریح برنامه‌های نوروزی راه‌آهن اظهارداشت. ما با وجود کمبود قطعات از اول سال برنامه‌ای برای تعمیراساسی قطارها و رستورانها و کوپه‌ها داشتیم تا بتوانیم علاوه بر ۲۴۰ دستگاه سالن نو که قابل سرویس هستند،سالنهای دیگررا نیز تعمیرکنیم و در سرویس قراردهیم. وی افزود: همچنین برنامه‌ای در دست هست که بتوانیم امکانات اساسی را در نواحی راه‌آهن برای مسافرین بوجود

از سوی رئیس دیوانعالی کشور:

جزئیات شرائط عفو و آزادی زندانیان اعلام شد

آیت‌الله موسوی اردبیلی گفت مستضعفین برای رهایی از جنگ سران مزدور و دست نشانده باید ضمن اتحاد بین خود ترس را از خود دور سازند.

*** شرایط عفو زندانیان**

آیت‌الله موسوی اردبیلی رئیس دیوان عالی کشور و عضو شورای عالی قضایی در یک گفتگوی اختصاصی با خبرگزاری جمهوری اسلامی شرکت کرد رئیس دیوان عالی کشور در پاسخ به این سئوال که شرایط و ضوابط عفو زندانیان به مناسبت سال نو بر چه مبنایی است گفت- اولاً پرونده آنهائی که برای اولین بار زندانی شده‌اند در کمیسیون عفو مورد بررسی قرار می‌گیرد- نظر اولیاء و مسئولین زندانها در پرونده زندانی نیز موثر است ثانیاً پرونده قاچاقچیان- محتکران و امثال اینها از نوع جرائمی هستند که بهیچوجه در لیست عفو قرار نمی‌گیرند.

ثالثاً مطرح ساختن پرونده‌هایی که شاکی خصوصی دارد یا آن عده از زندانیان که شاکی خصوصی ندارند در کمیسیون فرق می‌کند- ولی بطور کلی آنهائیکه پائین‌تر از یکسال محکومیت دارند با توجه به اصل کلی بشرط آنکه شاکی خصوصی نداشته باشد- بکلی آزاد میشوند. آن عده از زندانیان که محکومیتشان از یک تا ۱۰ سال است دو سوم محکومیتشان بخشوده میشود.

آنهائیکه تا ۱۵ سال محکومیت دارند نصف تخفیف داده می‌شود. آن عده از زندانیان که محکوم به حبس ابد هستند محکومیت آنها به ۱۵ سال تقلیل می‌یابد در مورد بازداشت شدگان بلاتکلیف طی بخشنامه‌ای دستور داده شده است قضات تمام وقت صبح و عصر کار می‌کنند تا زندانی بلاتکلیف نداشته باشد.

*** محاکمه جنایی بنی‌صدر**

سئوال شد با توجه به انبوه پرونده‌های ۱۴ اسفند و اتهامات جنائی بنی‌صدر آیا قصد ندارید بطور عیانی او را محاکمه کنید رئیس دیوان عالی کشور گفت محاکمه چه اثری دارد- ما می‌خواهیم بنی‌صدر و دیگر دست‌اندرکاران پرونده‌های ۱۴ اسفند را که فراری هستند برگردانیم اینها مجرم و مورد تعقیب جنائی هستند اینها مجرمین جنایی‌اند نه سیاسی اینها را باید بما تحویل بدهند پناه دادن به یک مجرم جنایی بر خلاف کلیه موازین بین‌المللی است بر همین اساس ترتیب لازم برای احضار این مجرمین داده شده است.

*** افزایش مسئولیتهای وزیر دادگستری**

آیت‌الله موسوی اردبیلی در مورد افزایش مسئولیتهای وزیر دادگستری گفت افزایش اختیارات دست ما نیست و تا آنجا که قانون تجویز کند ما می‌توانیم مسئولیت‌ها را تفویض کنیم- البته شورای عالی قضائی بعضی از کارها را تفویض کرد- در مورد سیدمحمد اصغری وزیر دادگستری مذاکره شد تا قانونش رسیدگی بشود و تا آنجا که قانون اجازه بدهد کارها و مسئولیتها به وزیر دادگستری تفویض خواهد شد.

*** خرید سلاح**

رئیس دیوان عالی کشور در پاسخ این سئوال که آیا خرید سلاح از هرکشوری که استقلال ما را خدشه‌دار کند جایز میدانید گفت من معتقد به پیاده کردن تز نه شرقی و نه غربی هستم و اصولاً نباید ما با جاهایی وابسته باشیم البته معامله- با شرایطی سهل‌تر که با ما کار بیایند و بدون هیچگونه قید و شرطی باشد فکر نمی‌کنم مانعی داشته باشد- البته در وهله اول باید سعی شود- تکنیک وارد کنیم ولی چنانچه مقدور نباشد واصل بر آنست که محصولات تولیدی هم وارد کنیم باید بانوجه به تز نه شرقی و نه غربی باشد.

*** حسن تفاهم**

سئوال شد برای خنثی کردن توطئه‌های آمریکا و اذنابش در منطقه چه راه حلی پیشنهاد میفرمائید رئیس دیوان عالی کشور گفت:

کار حسن تفاهم که اکنون شروع شده احساس می‌کنم کارخوبی است لکن یک مساله است که آنها باید نسبت به ما اطمینان داشته باشند چون احتمال دارد آنها از ما بترسند و فکر کنند که ما میخواهیم لشکرکشی کنیم و به آنها حمله کنیم من اعلام می‌کنم که جمهوری اسلامی ایران قصد جهانگشائی ندارد و شایسته هم نیست که داشته باشیم مساله دیگر اینست که آنها ممکن است از اصل قضیه بترسند که این را هیچ کاری نمیشود کرد و آنان باید خودشان را با اهداف انقلاب ما و با موازین صحیح انسانی و اسلامی تطبیق دهند و فکر نمی‌کنم از ما توقع داشته باشند که ما ماهیت خودمان را عوض کنیم.

*** جنگ تحمیلی**

آیت‌الله موسوی اردبیلی در پاسخ این سئوال که اکنون که پای چندکشور به جنگ تحمیلی عراق علیه ایران کشیده شده تا رژیم اشغالگر قدس جواب‌آسوده‌ای داشته باشد چه پیامی که برای مستضعفین منطقه و دنیا دارم اینست که ترس را کنار بگذارند ایرانیها تا موقعیکه می‌ترسیدند. و متحد نبودند هیچ کاری نتوانستند بکنند ما ترس را کنار گذاشتیم و برای رسیدن به پیروزی کمااینکه متحمل خساراتی نیز شده‌ایم لکن به استقلال وآزادی دست یافتیم واین چیزی است که خیلی ارزش دارد.

*** انقلاب‌فرهنگی**

درآستانه بازگشایی دانشگاهها از رئیس دیوان عالی کشور سئوال شد آیا همه معیارهای اسلامی انقلاب‌فرهنگی دراین مهم رعایت شده است وی گفت درستاد انقلاب‌فرهنگی کارهای زیادی صورت گرفت و آنها برطبق برنامه جلومیرفتند فکر می‌کنم انشاءالله کارشان موفق بوده وستاد به اهداف خود رسیده است بهرجهت باید نتیجه اقدامات ستاد را درآینده دید که مثبت بوده است یا خیر- هنوز قضاوت دراین مساله زود است باید منتظر نتیجه باشیم که به زمان نیاز دارد.

*** دستور کار شورایعالی قضائی**

از رئیس‌دیوان عالی کشور درمورد دستور کار شورای عالی قضایی سئوال شد وی درپاسخ گفت طبق برنامه تنظیمی شورای عالی قضائی درهفته ۵ بار بطور مرتب تشکیل جلسه میدهد ومسائلی که در دستور کار خود دارد عبارتند از رسیدگی به مسائل مربوط به پیاده کردن دادگستری اسلامی- رسیدگی به نحوه وچگونگی استخدام قضات واجد شرایط از طریق امتحان و مصاحبه- ملاقات با قضات شرع- پرسنل دادسراها و احیانا دادگستری و رسیدگی به امور دادگاهها و دادسراها- و دو جلسه رسیدگی به اموری که از سراسر کشور به شورای عالی قضائی ارجاع می‌شود.

*** اسلامی کردن دادگستری**

سئوال شد درزمینه تدوین قوانین و اسلامی کردن دادگستری عمکرد شماچیست؟ آیت‌اله موسوی اردبیلی گفت- رسیدگی به قانون مراحل مختلف دارد و دریک مرحله صورت نمی‌گیرد به عبارت ساده‌تر اول مواد خام آنرا تهیه می‌کنند وبعد نوبت به تنظیم وبررسی میرسد بطورکلی ما درایران قوانینی داریم بنام قانون مدنی قانون مادر که این احتیاج به رسیدگی ندارد- یااینکه باید بطور سطحی رسیدگی کرد و شاید بیش از ۱۰ مورد این قانون به تجدید نظر احتیاج نداشته باشد- چون این قانون براساس موازین اسلام و با دقت کافی تنظیم شده و خیلی درآن دست نبرده‌اند و بهمان صورتش باقی مانده است.

ولی آئین دادرسی مدنی که حدود ۵۰۰ ماده است دوباره نوشته و تکمیل شد رسیدگی به قانون تجارت هم مراحل نهایی است منتهی باید تکلیفش از نظر فقهی روشن بشود روی این اصل کل این قانون را بمنظور اظهارنظر فرستادیم خدمت حضرت امام تا از نظر ایشان دراین گونه مسائل مطلع شویم که پس از برگشت از حضور امام آنهم تکمیل می‌شود.

کلیه مواد قانون ثبت نیز مورد رسیدگی قرار گرفته که انشاءالله پس از رفع نواقص بزودی تکمیل خواهد شد.

در قوانین کیفری نیز- مساله حدود - قصاص- دیات- نوشته شده است- که حدود و قصاص هم اکنون درمجلس است و دیات در آخرین مرحله رسیدگی قرار دارد رئیس دیوان عالی کشور افزود مساله تعزیر نیز یک باب بسیار مفصلی است که درکمیسیونی درحال رسیدگی است به این ترتیب این مجموعه قوانینی است که نوشته شده و سرگرم بررسی آن هستیم.

*** عملکرد شورایعالی قضائی**

رئیس دیوان عالی کشور درپایان مصاحبه خود به عملکرد شورای عالی قضایی اشاره کرد وگفت قوه قضایی با تشکیل وتکمیل شورای عالی قضایی- سازمان بازرسی کل کشور- دیوان عدالت اداری- دفتر تحقیقات و بررسی وتدوین لوایح اسلامی پلیس قضایی تشکیل ۷۰ شعبه دادگاه مدنی خاص- بازسازی وتغییرات درکادر اداری و قضایی دادگستری- تشکیل شورای سرپرستی زندانها انجمن حمایت زندانیان- برپایی سمینارها و جلسات توجیهی از قضات حقوقدانان دادسراها و دادگاههای انقلاب‌اسلامی تغییر و تدوین قوانین جزایی اسلام و آئین دادرسی کیفری مدنی- جزا- تجارت- آئین دادرسی و لوایح مختلف با همکاری اساتید حوزه علمیه قضات و حقوقدانان مومن و متعهد تربیت قضات و حقوقدانان واجد شرایط اسلامی وتشکیل کلاسهای کوتاه‌مدت آموزشی و جذب طلاب حوزه‌های علمیه حتی‌المقدور به رسالت خود عمل کرده است

رئیس مجلس در دیدار با جمعی از خانواده‌های شهدای آبادان و خرمشهر:

دنیا در مقابل مقاومتهای شما عاجز شده است

جمعی از خانواده‌های شهدای آبادان وخرمشهر پیش از ظهر دیروز با حجت الاسلام والمسلمین هاشمی رفسنجانی رئیس مجلس شورای اسلامی در محل مجلس ملاقات کردند دراین ملاقات رشیدیان نماینده مردم آبادان طی سخنانی از ایثارهای مردم مناطق جنگی تقدیر کرد آنگاه رئیس مجلس به خانواده‌های شهدا خوش آمد گفت و اظهار داشت: امیدوارم ملت ایران در آینده بتواند از زحماتی که مردم آبادان کشیدند و از خونهائی که برای نجات انقلاب در آبادان ریخته شد قدرشناسی کنند.

وی افزود : بنده خود را در مقابل عزیزان شما که شهید شدند صفر میدانم شهدای شما آنقدر با ارزش بودند که لیاقت داشتند در جوار خدا و انبیاء و اولیاء باشند. نام شما مردم آبادان و خرمشهر در تاریخ میماند. مقاومتهای مردم آبادان و شهامتهای مردم خرمشهر در جنگ تحمیلی در تاریخ دنیایی سابقه است زیرا اینکه شهری در مدت یکسال و نیم زیر رگبار گلوله‌های دشمن باشد واینطور مقاومت کند درهیچ جای دنیا دیده نشده است شما خانواده‌های شهدا با صبر و استقامتی که از خود نشان میدهید شبیه بازماندگان شهدای کربلا هستید. شما با تحمل مصائب به جامعه خودتان افتخار میدهید. رئیس مجلس افزود: امام انجمان تحت تاثیر روحیه والای شما بازماندگان شهدا هستند که با آن روح بزرگی که دارند اعجاب خود را مخفی نمیکنند. دنیا هم در مقابل این مقاومتهای شما عاجز شده است وی با اشاره به سفر اخیر هیات صلح کشورهای اسلامی به تهران گفت: آنها میگفتند مسلمانان ایران بدنیا ثابت کردند صلاحیت داشتن انقلاب اسلامی را دارند.

هیچکس تصور نمیکرد که ما با تحمل اینهمه شهید و معلول و دیدن اینهمه صدمه و آوارگی که برای افرادی مثل شما بوجود آمده اینقدر مقاوم بمانیم و امروز از یکسال پیش قویتر باشیم. رئیس مجلس در ادامه سخنانش گفت: شما دراین افتخارات شریک هستید واجر شهید گمنام یا قهرمان گمنام با خانواده شهید گمنام پیش خداوند مضاعف است. شما مایه افتخار ما هستید وامیدواریم سرودی جنگ را با پیروزی تمام کنیم وهمراه نمایندگانتان به آبادان و خرمشهر بیائیم و در آنجا شمارا زیارت کرده و پیروزی را جشن بگیریم.

درسال گذشته ۵ میلیون ریال به رزمندگان اسلام کمک ...

بقیه از صفحه ۱۱

ریال، تیم ایرانا مبلغ ۱۶۵۰۱۴ ریال، تیم مردا مبلغ ۱۵۷۹۹۲ ریال، تیم لکوماتیو مبلغ ۱۵۰۹۷۰ریال، تیم یاس مبلغ ۱۴۳۹۴۸ریال، تیم رازی مبلغ ۱۳۶۹۲۶ریال، تیم سعدیان مبلغ ۲۹۹۰۴ ریال

پرداختی به ۴۱تیم دسته سوم بابت هفت درصد درآمد مسابقه‌های فوتبال قهرمانی باشگاههای تهران

هشتاد درصد کل مبلغ تعلق گرفته به مبلغ ۱۸۳۵۰۵۸ ریال بصورت مساوی بین ۳۹ تیم دسته سوم ادامه دهنده بازیها قرارگرفت. بیست درصد بقیه نیز بمبلغ ۴۵۸۷۶۴ به ۱۲ تیم رده‌بندی اول تا دوازدهم قرارداده شد. به دوتیم گروه صنعتی بهشهر و ایادانا بعلت عدم انجام مسابقات پولی تعلق نگرفت.

دسته چهارم و تیمهای جوانان

چگونگی تقسیم مبلغ دوازده درصد تیمهای جوانان تهران (۳۹۳۲۲۶۹ ریال) و نیز مبلغ پنج درصد تیمهای دسته چهارم (۱۶۳۸۴۴۵ ریال) تحت حسابرسی و عملکرد است و بزودی اعلام میشود.

چگونگی تقسیم درآمد مسابقه‌های فوتبال حذفی باشگاههای تهران جام ۲۲بهمن

از کل درآمد مبلغ ۱۸۱۱۳۱۵۰ ریال درآمد این مسابقه‌ها پس از کسر مخارج و هزینه مبلغ پانصدهزارتومان به حساب شماره ۲۲۲ جهت کمک به رزمندگان اسلام و مجروحین جنگ واریز شد.

دویست هزارتومان برای تعمیرات ضروری و موردنیاز ورزشگاه شهید شیرودی اختصاص یافت و نیز کلیه بازیکنان- مربیان و داوران طی قراردادی بمبلغ پانصدهزارتومان که پرداخت شد به مدت یکسال برابر حوادث بیمه شدند. از محل درآمد بازیهای حذفی دویست و پنجاه هزارتومان نیز بعنوان صندوق قرض‌الحسنه نزد هیات در حسابی مخصوص موجود است که به رفع نیازمندیهای اولیه و ضروری تیمی در آغاز مسابقه‌ها اختصاص داده شده است.

درآمد بازیهای جام وحدت از محل برگزاری ۸ بازی جام وحدت مبلغ ۶۳۸۷۳۰۰ ریال درآمد حاصل شده است.

چگونگی تقسیم درآمد این مسابقه‌ها در جلسه‌ای با حضور نمایندگان تربیت‌بدنی- فدراسیون فوتبال- تربیت بدنی ستادمشترک و باشگاههای ملوان- پرسپولیس و استقلال بزودی اعلام می‌شود.

اطلاعیه حزب جمهوری اسلامی بندر عباس درارابطه با اعدام مسلمانان درمصر

بندرعباس: درارابطه بااعدام مسلمانان انقلابی درمصر حزب جمهوری اسلامی بندر عباس اطلاعیه‌ای صادر کرد که دران ابراز حزن خود را از این عمل وحشیانه ابراز داشت درقسمتی از این اطلاعیه آمده‌است به امید روزی هستیم که ملت مسلمان مصر و عراق ارزیر یوغ استعمار واستثمار جهانی خود را خارج و با نابودی مزدورانی چون صدام و حسنی‌مبارک و دیگر سرسپردگان امپریالیسم و صهیونیزم پرچم اسلام را در سرتاسر بلاد اسلامی به اهتزاز درآید.

بودجه سال ۶۱ کلیه بانکهای تجاری و تخصصی بتصویب رسید

بگزارش خبرگزاری جمهوری اسلامی دفتر روابط عمومی وزارت امور اقتصادی و دارایی دیروز اعلام کرد مجمع عمومی بانکها صبح دیروز با حضور وزرا و اعضای عضو مجمع و بریاست دکتر حسین نمازی وزیر امور اقتصادی و دارایی تشکیل جلسه داد. در این جلسه بودجه سال ۶۱ کلیه بانکهای تجاری و تخصصی بتصویب رسید. همچنین در مورد تکمیل اعضاء هیئت مدیره بانک رفاه، کارگران تصمیم نهایی اتخاذ شد. در جلسه دیروز مجمع تصمیماتی در زمینه حل مشکلات بانک مسکن در رابطه با تامین منابع مالی مورد نیاز گرفته شد.

پیام تسلیت سرپرست سازمان تربیت‌بدنی

از سوی برادر مصطفی داودی سرپرست سازمان تربیت بدنی جمهوری اسلامی پیام تسلیتی بمناسبت درگذشت آیت‌الله ربانی شیرازی به این شرح انتشاریافت:

انالله و اناالیه راجعون

با نهایت تاسف از خبر درگذشت حضرت آیت‌الله ربانی شیرازی روحانی عالیقدرو عالم مبارز این مصیبت را به محضر امام زمان(عج) و نائب آن حضرت امام امت و خانواده آن فقیدسعید تسلیت میگوید.

صدای شما

۳۰۲۰۱۴ داخلی «۰۵»
۲ الی ۷ بعدازظهر

- مالیات برای «بورس» گاههای فروش ماشین

به برگ این همه شناسی که شامل حال (بورس)گاههای فروش ماشین میشود این‌بار نیز از پرداخت عوارض مستقیم جان سالم بدر بردند با توجه به اینکه همیشه این مکانها شلوغتر از دیگر امکان عمومی و بارانش داغتر از بازار بسیسی‌فروشی و اعدیه‌فروشی و می‌باشد و با توجه به اینکه درآمد روزانه اینگونه اماکن گاهی معادل نصف مبلغ مصرفی برق یک روز تهران میباشد لازم است ماهانه به اندازه همان بسیسی فروش از او مالیات بگیرند.

سید رضا

* * *

مشکلات موجود در ساوه

قرار بود از تهران هیئتی برای بررسی و رفع مشکلات موجود به شهرستان ساوه بیاید بعنوان یک مسلمان تقاضا می‌کنم درآمدن هیئت به این شهر تسریع شود تا اشکالاتی که عمدا باعث ناراضی‌تراشی و بدبینی مردم میشود هرچه زودتر از میان برداشته شود.

ساوه- محمود شرافت

* * *

- تغییر نام خیابان ارفع

سه سال از پیروزی انقلاب می‌گذرد اما هنوز هم نباید شاهد بعضی کوتاهی‌ها از سوی مسئولین باشیم نام خیابان ارفع چرا هنوز تغییر نکرده است؟ با توجه به اینکه تالار وحدت در این خیابان قرار دارد برای هماهنگی بیشتر پیشنهاد می‌کنم اسم این خیابان را وحدت بگذارند.

محسن خدابخش

* * *

تقاضا از ستاد انقلاب فرهنگی

اکنون که ما همت برادران در ستاد انقلاب فرهنگی «دانشگاه» معنی واقعی خود را یافته است، ما گروهی از دبیران راهنمائی که دارای فوق‌دیپلم از دانشسراهای راهنمائی می‌باشیم تقاضا داریم در نظام جدید دانشگاهی از ادامه تحصیل محروم نگردیم و بتوانیم در رشته خود تحت پوشش دانشگاه تربیت معلم از طریق امتحان و یا استفاده از مرخصی بدون حقوق و یا ماموریت تحصیلی ادامه تحصیل بدهیم.

خرم‌آباد - احمد ظهرابی

* * *

-محاکمات محتکران

از دادگاه‌های انقلاب تقاضا داریم همانطور که حکم اعدام برای قاچاقچیان مواد مخدر صادر می‌کند این حکم را درباره محتکران احساس که دستگیر میشوند نیز اجرا کنند. اگر ۲ یا ۳ بار این کار در مورد محتکران انجام شود دیگر کسی جرات احتکار احساس را ندارد که این جوانه همه مردم ستم کشیده ایران است.

شهروند

* * *

تقلیل حق بیمه

در حالیکه حق بیمه کارگران فروشگاهها و کارگاههای صنعتی از ۲۷٪ به ۱۸٪ تقلیل یافته هیچگونه دستور العملی در مورد تقلیل حق بیمه کارگران باغات گل و مرکبات و امور کشاورزی صادر نشده و سازمان تامین اجتماعی ملاک محاسبه را همان ۲۷٪ میداند اگر ترتیبی اتخاذ گردد که در این مورد نیز تقلیل داده شود رغبت بیشتری به بیمه نمودن کارگران کشاورزی خواهد بود.

یزدی

اگهی ابلاغ مفاد دادخواست به آقای داکرزاده

سازمان آب و برق خوزستان دادخواستی بطرفیت آقای داکرزاده مفقود المکان و بخواسته قلع و قمع بنا از حریم شبکه برق بدادگاههای عمومی تقدیم که باین شعبه ارجاع بکلاسه ۴۸/۱۰ عمومی حقوقی ثبت و بتقاضای ابلاغ از طریق مطبوعات را نموده است لذا بموجب ماده ۱۰۰ آدادرسی مدنی و دستور دادگاه مراتب در سه نوبت درروزنامه رسمی جمهوری اسلامی و یکی از روزنامه‌های کثیر الانتشار و محلی درج که خوانده قوی ظرف مهلت سه ماه پس از نشر آخرین آگهی باین دفتر مراجعه و بسخه ثانی دادخواست را اخذ که ظرف ده روز پاسخ تهیه و تسلیم نماید در غیر اینصورت دادخواست و ضمائم ابلاغشده تلقی و چنانچه بعداً ابلاغ لازم شود یک نوبت و مدت آن ده روز است.

۵۱۹م - الف — مدیر دفتر شعبه چهارم حقوقی اهواز - احمدی

اگهی احضار

به آقای یادگار مرادیان متهم به ازدواج مجدد بدون تحصیل اجازه از دادگاه و خانم اکرم نداعی متهم به ازدواج با مرد زن دار بدون اجازه دادگاه احضار میشود ظرف دوماه از تاریخ نشر آخرین آگهی که در سه نوبت متوالی منتشر میشود در شعبه سوم دادیاری تحقیق دادسرای اهواز حاضر و از اتهام منتسبه موضوع پرونده ۱۰/۱۱۱ کیفری دفاع نموده در غیر اینصورت رسیدگی بصورت غیابی انجام خواهد شد

دادیار شعبه سوم تحقیق دادسرای عمومی اهواز سیف السادات

۴۶۶م- الف

اگهی احضار

بمتهمان طارش نترانی فرزند ملاس و نابوحسنه نترانی فرزند مذکور که نشانی قبلی خود را قریه شط علی دشت میشان تعیین نموده اند بلحاظ اینکه محل اقامت آنان فعلا منطقه جنگی و امکان ابلاغ احطاریه ها مقدور نیست و بامردگان دسترسی حاصل نیست بنابراین دراجرای ماده ۱۱۱ قانون آئین دادرسی کیفری احطار میگردد که جهت رسیدگی باتهام خود دائر به قاچاق سیگار خارجی بشرح پرونده کلاسه ۷-۵۹-۷۴۶ جزائی برای روز ۱۳۶۱/۱/۱۸ ساعت ۱۰ صبح در شعبه هفتم دادگاه جزائی عمومی اهواز حاضر شوند در غیر اینصورت دادگاه اقدام قانونی بعمل خواهد آورد

مدیر دفتر شعبه هفتم دادگاه جزائی عمومی اهواز حدایخشی

اگهی احضار

به گروهبان دوم اجراحی عبدالله فرزند عزیز شهرت نصرتی که محل اقامت او مجهول‌المکان تعیین گردیده و فعلا مجهول‌المکان است ابلاغ میگردد که باتهام تمرد در این بازپرسی تحت تعقیب میباشد. مراتب سه نوبت متوالی در این روزنامه و روزنامه رسمی اگهی میگردد تا خود را به شعبه بازپرسی دادسرای نظامی تبریز واقع در تبریز- خیابان صفاری جنب ناحیه ژاندارمری مغربی نماید در صورتیکه تا دوماه از تاریخ آخرین آگهی خود را معرفی ننماید بدون حضور او رسیدگی و اقدام قانونی بعمل خواهد آمد.

بازپرس دادسرای نظامی تبریز

۳۳۷۲۲ م- الف

اگهی احضار

به آقایان طربر سرخی فرزند علی، حیدر سرخی فرزند علی، لطیف سرخی فرزند قاسم، عبید سرخی فرزند بلال متهم به ایراد ضرب با چاقو احطار میشود ظرف دو ماه از تاریخ نشر آخرین آگهی که در سه نوبت متوالی منتشر میشود در شعبه سوم دادیاری تحقیق دادسرای اهواز حاضر و از اتهام منتسبه موضوع پرونده ۱۴۶۱-۵۸ دفاع نموده در غیر اینصورت رسیدگی بصورت غیابی انجام خواهد شد.

دادیار شعبه سوم تحقیق دادسرای عمومی سیف السادات

بسمه‌تعالی
اگهی احضار

به متهمین ۱-عبدالزهرا سواری فرزند اسوریشه شغل کشاورز ۲-خانم فاطمه حیدری فرزند عنگور شغل خانه‌دار ۳-خانم طیاره حیدری فرزند منصور ۴-هاشم علامیان فرزند کاظم که نشانی قبلی خود را هر یک بترتیب قریه محربه سوسگرد و قریه جراحیه و اروندکنار بهر حد تعیین نموده‌اند که با توجه بوضعیت جنگی در آن مناطق و عدم امکان ابلاغ احطاریه به آنان و همچنین عدم دسترسی به آنها در اجرای ماده ۱۱۱ قانون آئین دادرسی کیفری احطار میگردد که جهت رسیدگی به اتهام خود متهم ردیف یک اهانت و ایراد ضرب به مامور دولت در حین انجام وظیفه متهمان ردیف ۲و۳- به ارتکاب قاچاق سیگار خارجی و متهم ردیف۴- ایراد صدمه عمدی با شی از بی‌احتیاطی در رانندگی بشرح پرونده‌های کلاسه ۹۱۳/۱۰ جزائی و ۶۸۸/۱۰ جزائی و ۵۷۶/۱۰ جزائی متهم ردیف یک برای روز ۱۳۶۱/۴/۳۰ ساعت ۸/۱۰ صبح متهم ردیف ۲و۳ برای روز ۱۳۶۱/۴/۱۶ ساعت ۸/۱۰ صبح و متهم ردیف ۴ برای روز ۱۳۶۱/۴/۶ ساعت ۹ صبح در شعبه هفتم دادگاه جزائی عمومی اهواز حاضر شوند در غیراینصورت دادگاه غیاباً رسیدگی و رای صادر خواهد نمود

مدیر دفتر شعبه هفتم دادگاه جزائی عمومی اهواز- حدایخشی

۵۱۷م-الف

اگهی حصر وراثت

آقای حدیم شجرات فرزند پیاره بشناسنامه شماره ۵صادره رامهرمز از این دادگاه تقاضای صدور گواهی حصر وراثت نموده و چنین توضیح داد که پسرش بنام صدام شجرات فرزند بشناسنامه شماره ۳رامهرمز در تاریخ ۱۳۵۹/۴/۶ در اهواز فوت نموده ورثه او عبارتند از ۱- متقاضی با مشخصات بالا (پدر متوفی) ۲- مهین بشناسنامه شماره ۱۶رامهرمز (مادرمتوفی) ۳- بانو زهرا شریعی بشناسنامه شماره ۹۷۸۳- دشت‌آزادگان (عیال متوفی) ۴- حاتم بشناسنامه ۱۷۸۶۶ اهواز ۵- قاسم بشناسنامه شماره ۳۱۲۹-اهواز ۶- ترکی بشناسنامه شماره ۱۵۷۳۹ اهواز ۷- احمد بشناسنامه شماره ۳۱۳۹- اهواز ۸- خلف بشناسنامه شماره ۶۵۷(پسران متوفی) اهواز۹- بانو شریعه بشناسنامه شماره ۱۹۲۵-اهواز ۱۰- حمیده بشناسنامه شماره ۳۱۳۸-اهواز ۱۱- فریده بشناسنامه شماره ۳۱۳۰ اهواز-(دختران متوفی) و لاغیر و جز نامبردگان وارث دیگری ندارد پس از وصول و ثبت دادخواست بشماره ۲۹۹/۱۰ مدنی اینک شعبه ۴دادگاه صلح اهواز بانجام تشریفات مقدماتی مراتب سه نوبت متوالی ماهی یک مرتبه آگهی مینماید تا هرکس اعتراضی دارد و وصیتنامه‌ای بردا و باشد از تاریخ نشر نخستین آگهی ظرف مدت سه ماه بدادگاه تسلیم نماید و یا گواهی لازم صادر و هرگونه اعتراض یا وصیتنامه‌ای جز رسمی و سری که بعد از آن بدادگاه ابراز شود از درجه اعتبار ساقط و بی‌اثر است.

دادرس دادگاههای صلح اهواز- عسگری

اگهی حصر وراثت

آقای محمود شهرت آل کجاف فرزند محمدرضا بشناسنامه شماره ۱۰۰۵ اهواز از این دادگاه درخواست صدور گواهی حصر وراثت نموده و چنین توضیح داده که پدرش بنام حاج محمدرضا شهرت آل کجاف فرزند ابراهیم بشناسنامه شماره ۲۱۶۶۵ درفول درتاریخ ۱۳۶۰/۲/۲۷ دراهواز فوت نموده وراث حین‌الفوت وی عبارتند از متقاضی بمشخصات فوق ۲- رحمن فرید بشناسنامه شماره ۸۶۲ درفول ۳- محمد فرید بشناسنامه شماره ۴۶۶۶۶ درفول ۴- عبدالرحیم بشناسنامه شماره ۹۷ درفول ۵- احمد بشناسنامه شماره ۷۷۷ درفول ۶- مسعود بشناسنامه شماره ۵۰۹۷ تهران پسران(متوفی) ۷- هاجر بشناسنامه شماره ۴۵۹ درفول ۸- فرخنده بشناسنامه شماره ۴۶۶۶۷ درفول ۹- گوهر بشناسنامه شماره ۴۸۲ درفول ۱۰- فریبا بشناسنامه شماره ۲۵۲۳ اهواز (دختران متوفی) شهرت همگی آل کجاف ۱۱- فاطمه شهرت صاحبی بنرار فرزند خواجه علی بشناسنامه شماره ۲۱ درفول (عیال متوفی) و لاغیر بشرح پرونده کلاسه ۶۰-۱-۴۳۹ مدنی شعبه اول دادگاه صلح اهواز اینک با انجام تشریفات مقدماتی مراتب در سه نوبت متوالی بفاصله ماهی یک مرتبه دریکی از جراید آگهی تا هرکسی اعتراضی دارد یاوصیتنامه‌ای از متوفی نزد او باشد از تاریخ نشر نخستین آگهی بمدت سه ماه بدادگاه ابراز دارد والا گواهی صادر خواهد شد و هروصیتنامه جز رسمی و سری که بعد از این تاریخ به دادگاه ابراز شود از درجه اعتبار ساقط و بی اثراست

رئیس دادگاه صلح اهواز- عبدالرحیم سمسارزاده

۵۱۲ م- الف

اگهی حصروراثت

بانومیناشهرت قلمبرفرزند عبدالهادی بشناسنامه شماره ۶۱۴ تهران از این دادگاه درخواست صدور گواهی حصروراثت نموده و چنین توضیح داده که شوهرش بنام عبدالرحمن شهرت قلمبردرفولی فرزند محمدعلی بشناسنامه شماره ۲۳۵ درفول درتاریخ ۱۳۵۹/۱۲/۹ دراهواز فوت نموده وراثحین الفوت وی عبارتند از ۱- متقاضیه بمشخصات فوق(عیال متوفی) ۲- محمدعلی شهرت قلمبردرفولی فرزند عبدالرحمن بشناسنامه شماره ۱۹۵۲ مشهد(پسرمتوفی) ۳- پریسا شهرت قلمبردرفولی فرزند عبدالرحمن بشناسنامه شماره ۱۷۹۹ تهران (دخترمتوفی) ۴- بانوحدیجه شهرت قلمبردرفولی فرزند شیرمحمد بشناسنامه شماره ۲۰۷۵۳ (مادرمتوفی) ولاغیربشرح پرونده کلاسه ۴۴۷/۱۰ مدنی شعبه اول دادگاه صلح اهواز اینک با انجام تشریفات مقدماتی مراتب بالا درسه نوبت متوالی بفاصله ماهی یک مرتبه آگهی میشود تاهرکسی اعتراض دارد و یا وصیتنامه‌ای بردواوباشدازتاریخ نشرنخستین آگهی بمدت سه ماه بدادگاه تسلیم نماید والاگواهی صادرخواهد شد و هروصیتنامه‌ای جزرسمی و سری که بعداز این تاریخ بدادگاه ابراز شود ازدرجه اعتبارساقط و بی‌اثر است.

رئیس شعبه اول دادگاه صلح عبدالرحیم سمسارزاده

وقت احتیاطی روزهای ۵شنبه ۶۱/۳/۲۷ تعیین شد

بسم‌ا... الرحمن الرحیم

بمناسبت ایام فاطمیه مجلس سوگواری درمسجد امام زمان(عج) مامونید بعد از نماز جماعت مغرب و عشاء ازتاریخ ۶۰/۱۲/۱۷ لغایت ۶۰/۱۲/۲۱ بمدت ۵ شب مجلس عزاداری منعقد می باشد.

به همین مناسبت دانشمندان عالیقدر از حوزه علمیه قم و دفتر محترم امام خمینی درمسجد فوق سخنرانی خواهند داشت، که ذیلاً اعلام میگردد:

۱- حجت‌الاسلام آقای حمزه‌ای
۲- حجت‌الاسلام آقای ولائی
۳- حجت‌الاسلام آقای هاشمی
۴- حجت‌الاسلام آقای یثربی کاشانی
۵- حجت‌الاسلام آقای محمد علی انصاری

حزب جمهوری اسلامی -انجمن اسلامی ادارات وارگانهای انقلابی ماموینند

اگهی احضار

به آقایان استاد محمود قربانی و لطیف کرمجانی متهم به شرکت در سرقت اخطار میشود ظرف دوماه از تاریخ نشر آخرین آگهی که در سه نوبت متوالی منتشر میشود در شعبه سوم دادیاری تحقیق دادسرای اهواز حاضر و از اتهام منتسبه موضوع پرونده ۱۱۱/۱۰ کیفری دفاع نموده در غیر اینصورت رسیدگی بصورت غیابی انجام خواهد شد.

دادیار شعبه سوم تحقیق دادسرای عموی اهواز سیف‌السادات

۵۱۸م- الف

«اگهی ابلاغ دادخواست به آقای نبیل دده»

آقای عبدالمحمد خواجوهر فرزند عباس دادخواستی بخواسته تحلیه بعلت عدم پرداخت کرایه و احتیاج شخصی بطرفیت شما تقدیم داشته که باین شعبه ارجاع بکلاسه ۲۶۶/۱۰ مدنی ثبت ووقت رسیدگی برای ساعت ۸صبح روز ۶۰/۱۲/۲۵تعیین گردیده بدینوسیله از شما دعوت میشود که قبل از وقت رسیدگی جهت دریافت نسخه ثانی دادخواست و ضمائم بدفتر شعبه دوم دادگاه صلح مراجعه و در وقت مقرر در دادگاه حضور بهمرسانید و در غیر اینصورت غیاباً بدادخواست خواهان رسیدگی خواهد شد.

۴۲۳م -الف — مدیر دفتر شعبه دوم دادگاه صلح اهواز - قراگزلو

اگهی کشف جسد

در تاریخ ۱۳۶۰/۱/۲۲شخصی مجهول الهویه‌ای (صاحب عکس) در اثر تصادف با اتومبیل در ۱۵ کیلومتری جاده اهواز ماهشهر مصدوم و سپس فوت مینماید. و پرونده تحت کلاسه ۳۰/۶۰ کیفری در شعبه چهارم بازپرسی دادسرای عمومی اهواز مطرح ر

پیامهای شخصیتها، نهادها و ارگانهای مختلف بمناسبت درگذشت آیت‌الله ربانی شیرازی

سرویس خبری- بمناسبت درگذشت آیت‌اله عبدالرحیم ربانی شیرازی عضو فقهای شورای نگهبان روحانی جلیل‌القدر وعالم مبارزی که پس ازسالها تلاش در راه تحصیل و تعلیم علم وحکمت ومبارزه در راه براندازی کفروظلم جهان رابدورد گفت ازسوی شخصیتها و نهادها و ارگانهای مختلف تلگرام و پیامهای تسلیتی به حضور امام خمینی رهبر انقلاب و بنیانگذار جمهوری اسلامی ایران، امت شهید پرور ایران، جامعه مدرسین حوزه علمیه قم، شورای نگهبان وخانواده آن مرحوم ارسال شد.

پیام تسلیت نخست‌وزیر

بسم‌اللهالرحمن‌الرحیم

اذا مات العالم ثلم فی‌الاسلام ثلمه لایسدها شیئی با کمال تاسف از درگذشت جانگداز روحانی عالیقدر حضرت آیت‌اله حاج شیخ عبدالرحیم ربانی شیرازی قدس سره عضو فقهای شورای نگهبان مطلع شدم فقدان اسفناک این عالم بزرگوار رابه پیشگاه بقیه الله الاعظم ، رهبر عظیم الشان انقلاب اسلامی وروحانیت معظم تسلیت میگویم.

اطلاعیه سپاه پاسداران

بسم الله الرحمن الرحیم

انا لله و انا الیه راجعون

درگذشت حضرت آیت‌اله ربانی شیرازی عضو فقهای نگهبان قانون اساسی که عمری را در راه مبارزه و پیشبرد واهداف اسلام و انقلاب اسلامی صرف نمود رابه پیشگاه حضرت بقیه الله الاعظم ارواحنا فداه و عموم همیهنان مسلمان و متعهد تسلیت عرض مینماید و در مراسم تشییع پیکر پاک آن بزرگوار شرکت مینماید.

پیام آیت‌اله صافی

بسم‌الله الرحمن الرحیم

و من یخرج من بیته مهاجرا الی الله ورسوله ثم یدرکه الموت فقد وقع اجره علی‌الله

«سوره نساء آیه ۱۰۱»

فقیه بزرگوار حضرت آیت‌اله ربانی شیرازی روحانی شجاع مجاهد خدمت گزار به اسلام ومعارف علوم اهل بیت علیهم السلام دربهن راه اصفهان، قم به ملکوت اعلاء پیوست و قلوب عموم مسلمانان وبالخصوص بهره‌گیران از آثار وخدمات علمی خود راداغدار کرد.

آیت‌اله ربانی از کسانی بودکه بحق، درانقلاب اسلامی ایران سهم درخشان وحساسی داشت مبارزات ورنجها ومصائبی را که درراه اسلام وبرانداختن حکومت طاغوت تحمل کرد فراموش نشدنی است در طول رژیم طاغوت این عالم فداکار بیشتر درزندان یا تبعید بود دراستقامت و پایداری وسخت کوشی نمونه بود بعد از انقلاب نیز جز اعطای کلمه اسلام وپاسداری از احکام وتلاش درراه حرکت انقلاب اسلامی درمسیر اسلام نیت دیگری نداشت. او خود راوقف اسلام کرده بود وازنوادری بود که تحت تاثیر جوسازیها قرارنمیگرفت درمقام حمایت ازاحکام اسلام مقام و عنوان وحیثیات شخصی را چیزی نمیشمرد.

در سوابق علمی او همین بس که از تلامذه سرشناس و ممتاز حضرت آیت‌الله العظمی بروجردی بود و یک دوره وسائل الشیعه و تمام یابیشتر بهار را با تحقیق و تعمق بررسی کرد.

شورای نگهبان با فقدان ایشان عضوی ارشد و موثر و بسیار آگاه را از دست داد این فاجعه جبران ناپذیر راازسوی شورای نگهبان به پیشگاه حضرت بقیه‌الله الاعظم ارواحنا فداه و رهبری عالیقدر انقلاب حضرت امام خمینی مدظله و سایر مراجع و حوزه‌های علمیه و عموم مسلمین خصوصاً مردم فداکار فارس وبیت جلیل آن مرحوم تسلیت عرض نموده علو درجات آن فقید واجر جزیل و صبر جمیل برای بازماندگان محترم از خداوند متعال مسئلت مینمایم.

دبیر شورای نگهبان - لطفاله صافی

اطلاعیه بنیاد شهید

بسم الله الرحمن الرحیم.

الذین اذا اصابتهم مصیبه قالواناالله و اناالیه راجعون

و اینک در آستانه رحلت دخت گرامی حضرت رسول پیامبر بزرگ اسلام فاطمه زهرا (س) یکبار دیگر از جمع امت شهیدپرور و از حوزه‌های علمیه این سنگر مقاوم پاسداری از اسلام بزرگ بزرگمردی به دیدار خدایش شتافت رحلت آیت‌الله ربانی شیرازی عضو فقهای محترم شورای نگهبان که عمری در خدمت اسلام و مسلمین بسر برد و خدمات ارزنده‌ای در حوزه علمیه به اسلام عزیز نمود در جریان حادثه دلخراش رانندگی مایه بسی تاثر و تاسف است ما فقدان این مرد بزرگ را به امام زمان(عج) و نایب بزرگوارش امام خمینی جامعه معظم روحانیت حوزه‌های علمیه امت شهید پرور بخصوص مردم خطه فارس تسلیت عرض نموده و از خداوند بزرگ صبری جزیل برای خاندان معظمش مسئلت مینمائیم.

روابط عمومی دفتر مرکزی بنیاد شهید

تسلیت نمایندگان مردم فارس در مجلس شورای اسلامی

بسمه تعالی

محضر مبارک حضرت آیت‌الله العظمی امام خمینی مد ظله العالی

ضایعه تاسف بار درگذشت عالم ربانی و فقیه متعهد به احکام الهی عضو فقهای شورای نگهبان حضرت آیت‌الله ربانی شیرازی که عمری را در خدمت به اسلام و مسلمین و مبارزه با کفر و شرک و نفاق گذراند و به لقاءالله پیوست را به امام زمان علیه السلام و حضرت عالی تسلیت گفته طول عمر برای امام عظیم‌الشان و صبر و استقامت برای خانواده محترم ایشان آرزومندیم.

نمایندگان مردم فارس در مجلس شورای اسلامی

پیامهای تسلیت

همچنین از سوی محمدرضا اعتمادیان معاون نخست وزیر و سرپرست سازمان اوقاف بنیاد مستضعفان، روابط عمومی مجلس شورای اسلامی، سازمان تبلیغات اسلامی، روابط عمومی وزارت کشور، نهضت سوادآموزی، بنیاد مستضعفان، انجمن اسلامی کارکنان مجتمع دانشگاهی دانشکده علوم اقتصادی سیاسی و ارتباطات اجتماعی، غلامحسین دلجو سرپرست شهرداری تهران، روابط عمومی سپاه منطقه ۱۰ کشور مرکز تهران پیامهایی به حضور امام امت فرستاده شد. در این رابطه از سوی انجمن اسلامی کارکنان مجتمع دانشگاهی دانشکده علوم اقتصادی سیاسی و ارتباطات اجتماعی نیز مجلس یادبودی از ساعت ۱۲/۳۰ الی ۱۳/۳۰ امروز در مسجد این دانشکده برپا است.

تسلیت ستاد مرکزی کمیته‌های انقلاب اسلامی

بسم الله الرحمن الرحیم

من یخرج من بیته مهاجرا الی الله و رسوله ثم یدر که الموت فقد وقع اجره علی الله کان الله غفورا رحیما نساء آیه ۱۰۰

رحلت ناگهانی فقیه مبرز ، عالم مجاهد و عضو فقهای محترم شورای نگهبان حضرت آیت‌ا... حاج شیخ عبدالرحیم ربانی شیرازی قدس سره الشریف که در یک حادثه دلخراش رانندگی به لقاء الله شتافت، غمی جانکاه برقلوب مومنین وارد ساخت.

آیت اله ربانی شیرازی که قبل از پیروزی انقلاب عمری را در تحقیق و تتبع در متون ورموزاسرار الهی و مبارزه با کفر وظلم شاهنشاهی در سیاهچالهای تاریک رژیم خونخوار پهلوی و گسترش انوار مقدس انقلاب اسلامی ایران در بین مردم انقلابی مسلمان گذرانده بود پس از پیروزی انقلاب اسلامی در سمت نمایندگی امام امت در استان فارس، نمایندگی مردم فارس در مجلس خبرگان وعضویت در شورای نگهبان قانون اساسی جمهوری اسلامی به خدمت خدا و خلق پرداخت و در این راه زخم سوء قصد منافقین ضد خلق را نیز بر تن داشت پاسداران کمیته‌های انقلاب اسلامی در غم این ثلمه عظمی سوگوار بوده و تسلیتهای صمیمانه خود را بدین مناسبت بحضور حضرت مهدی عجل الله تعالی فرجه و نایب برحقش امام خمینی و ملت شرافتمند ایران معروض میدارد .

روابط عمومی ستاد مرکزی کمیته های انقلاب اسلامی ایران

پیام سیاسی ایدئولوژیک ارتش جمهوری اسلامی

بسم الله الرحمن الرحیم

اذامات العالم ثلم فی الاسلام ثلمه لایسدهاشی

حضرت آیت الله حاج شیخ عبدالرحیم ربانی شیرازی طاب ثراه پس از عمری پربرکت مملو از کوشش‌ومجاهده خستگی ناپذیر در راه اعتلای کلمه حق و حفظ کیان اسلام و مبارزه پیگیر در مقابل دسایس و توطئه های کفر و نفاق به رحمت ایزدی پیوست فقیه سعید در سالهای اختناق و دیکتاتوری رژیم شاهنشاهی از طلایه داران انقلاب اسلامی سرهری امام خمینی به حساب می‌آمد و لذا سالهای بسیار از عمر عزیزشان را در تبعید گاهها و زندانهای متعدد گذراندند و در راه تحقق اهداف انقلاب رنجها و شکنجه‌های عمال امپریالیزم را تحمل نمودند پس از پیروزی شکوهمند انقلاب اسلامی نیز این مرد علم و تقوی و عمل و مبارزه در راه عقیده در سنگرهای گوناگون کمر خدمت به انقلاب بسته بود بالاخره در سنگر شورای نگهبان قانون اساسی جمهوری اسلامی بعنوان یارصدیق امام امت به پاسداری از بزرگترین دستاوردهای انقلاب اسلامی پرداخت و استوار و مصمم تا آخرین لحظات عمر گرانمایه شان در راه تثبیت مبانی اسلام در کوشش و تلاش بودند اداره سیاسی ایدئولوژیک ارتش جمهوری اسلامی ارتحال و فقدان این عالم ربانی و روحانی جلیل القدر را به امام وامت مسلمان ایران تسلیت میگوید.

عاش سعیدا و مات سعیدا

پیام وزیر آموزش و پرورش

بسمه تعالی

من المومنون رجال صدقوا ماعاهدوالله علیه فمنهم من قضی نحبه و منهم من ینتظر و مابدلوا تبدیلا.

فقدان عالم ربانی و روحانی جلیل القدر و مبارز حضرت آیت‌الله حاج شیخ عبدالرحیم ربانی شیرازی عضو جامعه مدرسین حوزه علمیه قم و شورای نگهبان قانون اساسی ضایعه‌ایست‌جبران ناپذیر.

وزارت آموزش و پرورش این مصیبت را به بقیه الله الاعظم ارواحنا فدا و نایب بزرگوارش حضرت امام خمینی مدظله العالی، حوزه های علمیه، مجلس شورای اسلامی، شورای محترم نگهبان، علمای اعلام و حجج اسلام و امت شهید پرور ایران خصوصا خانواده گرامی آن فقید سعید تسلیت عرض مینماید.

پیام تسلیت امام امت بمناسبت رحلت آیت‌ا... ربانی شیرازی:

مرحوم مجاهد سعیدارزشمند ربانی شیرازی ازصاحبان فضائل وتعهدبه حق وحقیقت بود

امام خمینی درپیامی بمناسبت رحلت جانگداز آیت‌ا... عبدالرحیم ربانی شیرازی فرمودند:

اودرحبسها وزجرها و ناملایمات باقامت راست انسانهای متعهد ایستادگی کرد و تسلیم نشد. او که خدایش رحمت کند و به جوار قرب حضرتش بپذیرد باروحی ملایم درمقابل دوستان و مومنان و مقاوم دربرابر دشمنان خلق به لقاء ا... پیوست و ما عقب ماندگان که احتیاج به این مردان حق داریم ازآن کمال وجمال محرومیم. متن پیام امام خمینی رهبر انقلاب و بنیانگذار جمهوری اسلامی ایران بدین شرح می باشد:

بسما... الرحمن الرحیم

اناالله واناالیه راجعون

با کمال تاسف رحلت غم انگیز حجت‌الاسلام والمسلمین مجاهد عزیز آقای ربانی شیرازی را به اسلام واولیای معظم اسلام به ویژه حضرت بقیها... ارواحنا فداه وبه ملت شریف وحوزه‌ها واهالی محترم فارس وبازماندگان این فقید سعید تسلیت عرض می کنم درطول تاریخ مدعیان فضیلت و مجاهدت و شجاعت وتعهد به حق و دین بسیار بوده‌اند وهستند، لکن صاحبان فضائل و مجاهد و تعهد به حق و حقیقت درقلیلند و تنها درسختی‌ها وگرفتاریها و حق گوئیها درمقابل قدرتهای شیطانی است که مدعیان لاف زن ازمتعهدان بی سروصدا وخالصان فداکار، ازمغشوشان ریاکار متمایز می شوند. مرحوم مجاهد سعید ارزشمند ربانی شیرازی که اکنون درجوار حق آرمیده ومااز برکات وجودش محروم شدیم ازاین اقلیت بود. اودرطول زندگانی شرافتمندانه خود، چه قبل از انقلاب و چه بعد ازآن درمقابل باطل وباطلها ایستاد واز خود نرمش نشان نداد.

او درحبسها وزجرها وناملایمات باقامت راست انسان‌های متعهد ایستادگی کرد و تسلیم نشد. او که خدایش رحمت کند وبه جوار قرب حضرتش بپذیرد، باروحی ملایم درمقابل دوستان ومومنان و مقاوم در برابر دشمنان خلق به لقاا... پیوست و ما عقب ماندگان که احتیاج به این مردان حق داریم از آن کمال وجمال محرومیم.

از خداوندمتعال توفیق خدمت برای همگان وسعادت وصبر دراین مصیبت برای دوستان وبازماندگان ایشان راخواستارم.

روحا... الموسوی الخمینی
۶۰/۱۲/۱۸

ورزش

ازدرآمد مالی مسابقات هیات فوتبال تهران:

درسال گذشته ۵ میلیون ریال به رزمندگان اسلام کمک شده است

هیات فوتبال تهران درآمدها و هزینه‌های این هیات راازمسابقه‌های فوتبالی که درسال گذشته درتهران برگزار شد انتشار داد:

درآمدها و هزینه‌های هیات فوتبال نشان میدهد که کل درآمد این هیات از مسابقه‌های فوتبال دورهای قهرمانی باشگاههای تهران- جام حذفی ۲۲ بهمن و جام وحدت مبلغ ۷۷۲۶۹۳۶۰ ریال بوده است. از محل این درآمد برای نخستین بار تمامی بازیکنان- مربیان- داوران وسرپرستان فوتبال دستجات مختلف باشگاههای تهران بمبلغ پنج میلیون ریال (پانصد هزارتومان) در برابر حوادث بمدت یکسال بیمه شده‌اند.

همچنین بموجب بیان منتشر شده ازسوی هیات فوتبال تهران مبلغ پنج میلیون ریال(پانصد هزارتومان) نیز جهت کمک به رزمندگان جبهه‌های حق علیه باطل اختصاص یافته است نکته قابل توجه درمبلغ پرداختی‌ها به تیمهای مختلف باشگاهها، با توجه به مقام های کسب شده برخلاف گذشته دارای نوسانات زیادی نمی باشد وازاین رهگذر درآمد باشگاهها از محل بلیت فروشی بسیار نزدیک به یکدیگر است ارقام هزینه‌ها ودرآمدهای هیات فوتبال تهران- مبلغ پرداختی به دستجات مختلف باشگاههای تهران و نیز گزارش مالی مسابقه‌های فوتبال قهرمانی باشگاههای تهران جام حذفی ۲۲ بهمن و جام وحدت که بصورت اختصاصی در اختیار گروه ورزشی خبرگزاری جمهوری اسلامی قرارگرفته است باین شرح می باشد،

چگونگی تقسیم درآمد مسابقه‌های فوتبال قهرمانی باشگاههای تهران

کل درآمد مبلغ ۵۲۷۶۸۹۱۰ ریال هزینه کل مسابقه‌ها ۲۰۰۰۰۰۰۰ ریال باقی‌مانده درآمد ۳۲۷۶۸۹۱۰ ریال ده درصد سهم فدراسیون ۳۲۷۶۸۹۱ریال چهل و پنج درصد سهم تیمهای دسته یکم ۱۴۷۴۶۰۰۹ ریال پانزده درصد سهم تیمهای دسته دوم ۴۹۱۵۳۳۶ ریال هفت درصد سهم تیمهای دسته سوم ۲۲۹۳۸۲۳ ریال پنج‌درصد سهم تیمهای دسته چهارم ۱۶۳۸۴۴۵ ریال دوازده درصد سهم تیمهای جوانان تهران ۳۹۳۲۲۶۹ ریال سه درصد سهم تیمهای محلات تهران ۹۸۳۰۶۷ ریال جمع کل پرداختی‌ها مبلغ ۳۲۷۶۸۹۰۷ ریال پرداختی به چهارده تیم دسته یکم بابت چهل و پنج درصد درآمد مسابقه‌های قهرمانی باشگاههای تهران تیم هما مبلغ ۱۱۳۵۴۴۳ ریال تیم پرسپولیس مبلغ ۱۱۲۲۶۱۳ ریال تیم بانک‌ملی مبلغ ۱۱۱۰۲۲۶ ریال تیم استقلال مبلغ ۱۰۹۷۳۹۷ ریال تیم راه‌آهن مبلغ ۱۰۸۵۰۱۰ ریال تیم شاهین مبلغ ۱۰۷۲۱۸۱ ریال تیم آرارات مبلغ ۱۰۵۹۳۵۲ ریال تیم بوتان مبلغ ۱۰۴۶۹۶۶ ریال تیم اکباتان مبلغ ۱۰۳۴۱۳۷ ریال تیم برق مبلغ ۱۰۲۱۷۵۰ ریال تیم کیان مبلغ ۱۰۰۸۹۲۱ ریال تیم تهران جوان مبلغ ۹۹۶۹۷۷ ریال تیم نفت مبلغ ۹۸۳۷۰۵ ریال صنایع دفاع مبلغ ۹۷۱۳۱۱۹ ریال پرداختی به بیست و هشت تیم دسته دوم بابت پانزده درصد درآمد مسابقه‌های قهرمانی باشگاههای تهران

دسته الف:

تیم دارائی مبلغ ۲۲۱۱۸۹ ریال، تیم نیرومند مبلغ ۲۱۴۱۶۷ ریال، تیم کارگران مبلغ ۲۰۷۱۴۵ ریال، تیم طلاچی مبلغ ۲۰۰۱۲۳ریال، تیم قائم مبلغ ۱۹۳۱۰۲ ریال، تیم حیدر مبلغ ۱۸۶۰۸۰ ریال، تیم شاه عزیز مبلغ ۱۷۹۰۵۸ ریال، تیم پتروشیمی مبلغ ۱۷۲۰۳۶ ریال، تیم ایران ما مبلغ ۱۶۵۰۱۴ ریال، تیم مهمات‌سازی مبلغ ۱۵۷۹۹۲ ریال، تیم فرهنگ مبلغ ۱۵۰۹۷۰ ریال، تیم ابومسلم مبلغ ۱۴۳۹۴۸ ریال، تیم آمار مبلغ ۱۳۶۹۲۶ ریال، تیم ژاندارمری مبلغ ۱۲۹۹۰۴ ریال

دسته ب:

تیم سرباز مبلغ ۲۲۱۱۸۹ ریال، تیم سعدآباد مبلغ ۲۱۴۱۶۷ریال، تیم جوانان مبلغ ۲۰۷۱۴۵ ریال، تیم نیروی هوائی مبلغ ۲۰۰۱۲۳ریال، تیم آکام مبلغ ۱۹۳۱۰۲ ریال، تیم نادرمبلغ ۱۸۶۰۸۰ ریال، تیم همایون مبلغ ۱۷۹۰۵۸ ریال، تیم پهلوان‌پور مبلغ ۱۷۲۰۳۶

بقیه‌درصفحه ۱۰

درمسابقه دوستانهٔ تیمهای «وحدت» و «پاسداران» دانشجویان ایرانی مقیم فیلیپین

«پاسداران» بر «وحدت»، ۳ بر ۲ غلبه کرد

به میمنت خجسته سومین سالگرد انقلاب شکوهمند اسلامی ایران در ادامه فعالیتهای گسترده سیاسی، اجتماعی انجمنهای اسلامی دانشجویان فیلیپین مسابقه فوتبال جام شهید مظلوم آیت‌الله بهشتی بین دو تیم «وحدت» و «پاسداران» درزمین ارتیگاز بدین شرح برگزار شد:

ابتدا آیاتی چند از کلام‌الله مجید قرائت شد سپس یکی از برادران پیرامون نقش ورزش در تربیت روح و جسم صحبت نموده، آنگاه درحالیکه تمثال امید مستضعفین جهان آذین‌بخش زمین ورزشی بود اجرای مسابقه بین دو تیم با سرود وحدت آغاز گردید. نیمه اول مسابقه ۲ بر صفر به نفع تیم وحدت خاتمه یافت و درفاصله بین دو نیمه بازی بین تماشاگران فیلیپین کارنامهٔ (سه سال پس از انقلاب اسلامی) همراه با عکس امام پخش و آنگاه نیمه دوم مسابقه شروع شد در پایان تیم وحدت با نتیجه ۳ بر ۲ برتیم پاسداران غلبه یافت. بازیکنان دو تیم و حزب‌الله همیشه درصحنه فیلیپین پس از اتمام مسابقه درحالیکه دعای وحدت را می‌خواندند برای پیروزی رزمندگان اسلام و طول عمر امام امت دعا کردند.

مسابقات کشتی آزاد دانشجویان انجمن اسلامی درمانیل باشکوه تمام خاتمه یافت.

بمناسبت سومین سالگرد پیروزی انقلاب اسلامی ایران یک دوره مسابقات کشتی ازطرف انجمن اسلامی دانشجویان شهرمانیل دریکی ازسالنهای مرکزی این شهر برپاگردید دراین مسابقات که درده وزن وبه سرپرستی برادرناصر ندیم کشتی‌گیر قدیمی، برگزار شد درحدود ۵۰ پهلوان شرکت نموده بودند نکته قابل توجه دراین مسابقات روحیه برادری واخوتی بود که دربین کشتی‌گیران بچشم می‌خورد و این نشاندهنده رشد فکری واصالت مکتبی پهلوانان دوره انقلاب اسلامی می‌باشد. مطلب مهم دیگر جنبه تبلیغاتی این مسابقات بود چرا که این مسابقات با تلاوت قرآن مجید و با فریادهای الله‌اکبر آغاز گردید وتشویق کنندگان ایرانی ازآغاز تاپایان مسابقات فریادهای مرگ بر آمریکا، مرگ بر اسرائیل، و اللهاکبر خمینی رهبر سرداده و مراسم رابه یک تظاهرات اسلامی وضد امپریالیستی تبدیل نمودند درپایان این مسابقات، تیم کشتی دانشگاه دلوکامپوبه عنوان قهرمان شناخته شد ودانشگاههای مانیلا و مانوئل کیزون به ترتیب به مقام دوم و سوم رسیدند. جوایز این مسابقات که تمثالهای قاب شده امام خمینی ومزین شده به پرچم سه رنگ جمهوری اسلامی ایران بود توسط برادرمحمدمیرزمانی نماینده وزارت امورخارجه که جهت مأموریت به مانیل اعزام شده بود ویکی ازکارمندان سفارت جمهوری اسلامی ایران درمانیل به نفرات اول تاسوم هروزن تقدیم گردید این مسابقات باشکوه درمیان فریادهای «خدایا، خدایا تا انقلاب مهدی خمینی رانگهدار» دانشجویان مسلمان ایرانی خاتمه یافت. اسامی نفرات اول هروزن عبارتند ازحسن دیلمی- حسین فیاض، خدابخش مصدق، مجتبی ارومی، برادرشاهین، حمید دروازه‌بان، حسین سلیمی- علی عبدالنوری

رزمندگان آبادان ۳ بر ۱ منتخب جنگ‌زدگان را مغلوب کرد

آبادان- خبرنگار جمهوری اسلامی: طی یک مسابقه دوستانه که در آبادان انجام شد تیم جنگ‌زدگان ایران ۳ بر یک از تیم رزمندگان آبادان متشکل از برادران نهادها و ارگانها شکست خورد تیم جنگزدگان را منوچهر سالیا مربی آبادانی رهبری می‌کرد و گروهی از رزمندگان ومردم آبادان این مسابقه را تماشاکردند.

تلفن‌های جدید روزنامه جمهوری اسلامی
سازمان آگهی‌ها
۳۱۶۱۶۰-۳۱۲۹۲۹
تلفنخانه ۱۸-۳۰۶۱۱۴

بسمه تعالی

آگهی دعوت شرکتهای پیمانکاری به مناقصه (۳۷-۶۰)

شرکت سهامی برق منطقه‌ای هرمزگان در نظر دارد پروژه‌ای با مشخصات اصلی زیر به مناقصه بگذارد.

مبلغ برآورد کار: ۲۴/۰۰۰/۰۰۰ ریال

موضوع: و شرح خیلی مختصر از نوع عملیات: تهیه و نصب اسکلت فلزی نیروگاه

محل کار: بستک، میناب، گاوبندی

مدت انجام کار: پنج ماه

از کلیه شرکتهای پیمانکار داوطلب مناقصه فوق که حائز شرایط زیرمیباشند تقاضامیشود حداکثر ظرف ۷ روز اداری از تاریخ نشر این آگهی برای دریافت فرمی که طی آن سئوالاتی درمورد وضع و مشخصات شرکت داوطلب مناقصه وشرکاء و سهامداران آن مطرح شده است به دفتر نمایندگی تهران واقع در خیابان ولی عصر جنب سینما آفریقا ساختمان شماره ۲ مراجعه نمایند. فرم مذکور باید حداکثر ظرف مدت ۷ روز اداری تکمیل و عودت داده شود.

شرایط شرکت در مناقصه عبارتست از:

۱- شرکت پیمانکاری متقاضی دعوت به مناقصه به منظور انجام عملیات موضوع کار فوق به ثبت رسیده و کلیه سهامداران آن ضمن داشتن تخصصهای موردنیاز شرکت مشروح دربند ۶ آگهی بطورتمام وقت در شرکت شاغل باشند.

۲- شرکت یا مدیران و شرکاء آن مشمول ممنوعیت مقرر در اصل ۱۴۱ قانون اساسی جمهوری اسلامی ایران و قانون منع مداخله کارکنان دولت در معاملات دولتی مصوب دیماه ۱۳۳۷ نباشند.

۳- اشخاصی که به نحوی از انحاء در رابطه با اجرای اصل ۴۹ قانون اساسی جمهوری اسلامی ایران محکومیت یافته و هنوز در دوران مدت محرومیتی که قانون تعیین کرده بسرمیبرند در شرکت متقاضی دعوت سهامدارنباشند.

۴- شرکت متقاضی دعوت حداکثر یک کار در دست اجراء داشته و بیش از ۵۰٪ مبلغ آنرا انجام داده باشد. و نیز در صورت انتخاب شدن برای دعوت بمناقصه بتواند موافقت کتبی دستگاه اجرائی مربوطه برای قبول کار جدید راارائه دهد.

۶- تعداد سهامداران و اعضاء هیئت مدیره و مدیرعامل شرکت و میزان سهام وتجربه و تحصیلات آنان باید برابر گروه۱ کارهای ابنیه ورتبه ۴ آئین‌نامه مصوب ۱۳۶۰/۲/۳۰ هیئت وزیران باشد.

۷- سایر شرایط برابر ضوابط مقررات آئینامه جدید مصوب جلسه مورخ ۱۳۶۰/۲/۳۰ هیئت وزیران خواهد بود که همراه فرم اخذ اطلاعات از پیمانکار به داوطلبان تحویل خواهد شد.

۸- پرسشنامه ومدارک مربوط توسط کمیته رسیدگی به صلاحیت شرکتها بررسی وشرکتهای واجد شرایط به مناقصه دعوت خواهند شد.

۹- ارسال فرم تکمیل شده و مدارک آن هیچ تعهدی را برای دعوت شرکت متقاضی به مناقصه برای شرکت سهامی برق منطقه‌ای هرمزگان ایجادنمیکند.

شرکت سهامی برق منطقه‌ای هرمزگان

آگهی دعوت شرکتهای پیمانکاری به مناقصه (۳۸-۶۰)

شرکت سهامی برق منطقه‌ای هرمزگان درنظردارد پروژه‌ای با مشخصات اصلی زیربه مناقصه بگذارد.

مبلغ برآورد کار: ۱۷/۵۰۰/۰۰۰ ریال

موضوع: ،شرح خیلی مختصر ازنوع عملیات: تهیه و نصب اسکلت فلزی جهت توسعه ساختمان نیروگاه ۳۰۰۰ کیلواتی

محل کار: درگهان ولنگه

مدت انجام کار: چهارماه

از کلیه شرکتهای پیمانکاری داوطلب مناقصه فوق که حائز شرایط زیرمیباشند تقاضا میشود حداکثر ظرف ۷ روز اداری ازتاریخ نشر این آگهی برای دریافت فرمی که طی آن سئوالاتی درمورد وضع و مشخصات شرکت داوطلب مناقصه وشرکاء وسهامداران آن مطرح شده است به دفتر نمایندگی تهران واقع در خیابان ولی عصر جنب سینما آفریقا ساختمان شماره ۲ مراجعه نمایند. فرم مذکور باید حداکثر ظرف، مدت ۷ روزاداری تکمیل وعودت داده شود.

شرایط شرکت درمناقصه عبارتست از:

۱- شرکت پیمانکاری متقاضی دعوت به مناقصه به منظور انجام عملیات موضوع کارفوق به ثبت رسیده و کلیه سهامداران آن ضمن داشتن تخصصهای مورد نیاز شرکت مشروح دربند ۶ آگهی بطور تمام وقت درشرکت شاغل باشند.

۲- شرکت سهامداران وشرکاء آن مشمول ممنوعیت مقرر دراصل ۱۴۱ قانون اساسی جمهوری اسلامی ایران وقانون منع مداخله کارکنان دولت درمعاملات دولتی مصوب دیماه ۱۳۳۷ نباشند.

۳- اشخاصی که به نحوی ازانحاء درابطه بااجرای اصل ۴۹ قانون اساسی جمهوری اسلامی ایران محکومیت یافته و هنوز دردوران مدت محرومیتی که قانون تعیین کرده بسرمیبرند درشرکت متقاضی دعوت سهامدار نباشند.

۴- شرکت متقاضی دعوت حداکثر یک کاردردست اجراء داشته و بیش از ۵۰٪ مبلغ آنرا انجام داده باشد. ونیز درصورت انتخاب شدن برای دعوت بمناقصه بتواند موافقت کتبی دستگاه اجرائی مربوطه برای قبول کار جدید راارائه دهد.

۶- تعداد سهامداران واعضاء هیئت مدیره و مدیر عامل شرکت و میزان سهام وتجربه و تحصیلات آنان باید برابر گروه ۱ کارهای ابنیه ورتبه ۳ آئین نامه مصوب ۱۳۶۰/۲/۳۰ هیئت وزیران باشد.

۷- سایر شرایط برابر ضوابط مقررات آئینامه جدید مصوب جلسه مورخ ۱۳۶۰/۲/۳۰ هیئت وزیران خواهد بود که همراه فرم اخذ اطلاعات از پیمانکار به داوطلبان تحویل خواهد شد.

۸- پرسشنامه ومدارک مربوط توسط کمیته رسیدگی به صلاحیت شرکتها بررسی وشرکتهای واجد شرایط به مناقصه دعوت خواهند شد.

۹- ارسال فرم تکمیل شده و مدارک آن هیچ تعهدی رابرای دعوت شرکت متقاضی به مناقصه برای شرکت سهامی برق منطقه‌ای هرمزگان ایجاد نمیکند.

شرکت سهامی برق منطقه‌ای هرمزگان

اگهی اصلاحی

در اطلاعیه شماره ٦ شرکت تعاونی پیراهن دوزان تهران مدیرعامل خلیل اقسری آذر صحیح است که بدینوسیله پوزش می‌طلبیم.

بسمه تعالی

آگهی تغییراتی گروه صنایع کاغذ پارس شرکت سهامی عام هفت تپه

در تعقیب آگهی ۸۲۲۷-۶۰/۹/۲۹ و بموجب نامه شماره ۴۱۵۷-۶۰/۱۱/۱۹ شرکت سهامی عام کاغذ پارس هفت تپه تغییراتی بشرح زیر در شرکت مذکور بعمل آمد.

۱- آقای محمد میر سعیدی بموجب حکم شماره ۶۰/۱۰/۲۷-۸۵۰/۲۳۶۱/۶۳۶۲۶ سازمان صنایع ملی ایران به عضویت غیره موظف هیئت مدیره گروه صنایع کاغذ پارس منصوب گردیدند.

۲- بموجب نامه شماره ۲۰۴۹۷-۶۰/۱۱/۱۳ بانک صنعت و معدن به استناد حکم شماره ۲۱۵۹۹۵-۵۸/۱۱/۲۷ سازمان صنایع ملی ایران آقای رضا عامری نظری بعنوان نماینده تام الاختیار بانک صنعت و معدن و عضو هیئت مدیره در گروه صنایع کاغذ پارس معرفی گردیدند.

۳- تصویب گردیده کلیه اوراق و اسناد تعهد آور شرکت با امضاء شرکت دو نفر ازاعضاء هیئت مدیره معتبر باشد واعضاء هیئت مدیره عبارتند از آقایان احمد ملایری و ایرج پور حسین اکبریه و سید مجتبی موسوی شوشتری و محمد میرسعیدی و رضا عامری نظری میباشد ضمنا استعفای مورخه ۶۰/۱۰/۲۶ آقای احمد ملایری از عضویت درهیئت مدیره حریر پارس و دعوت نامه مجمع عمومی فوق‌العاده حریر پارس مورخه ۶۰/۱۱/۱۸ قرائت شده و آقای محمد میرسعیدی بعنوان نماینده تام الاختیار گروه صنایع کاغذ پارس جهت شرکت در مجمع عمومی فوق‌العاده و آقای ایرج پور حسین اکبریه بعنوان نماینده گروه صنایع کاغذ پارس در هیئت مدیره حریر پارس انتخاب گردید.

گلشاهی رئیس اداره ثبت دزفول

پاسخ سئوالات سیاسی شما

س- بلشویک‌ها ومنشویک‌ها در روسیه چه کسانی بوده‌اند وچه تفاوتی باهم دارند؟

ج- درپاسخ دیروز باختصار عقاید «ناردنیک‌ها» وتلاش «پلخانف» در راه منروی ساختن اندیشه آنان رابازگو نمودیم. درادامه مطالب درباره حرب سوسیال دمکرات وبعضی گرایشات دیگروبر ریشه‌های اختلاف میان بلشویک‌ها ومنشویک هاتوضیح میدهیم:

درسال۱۸۹۸ اولین کنگره حرب سوسیال دمکرات تشکیل گردید، دراین حزب که بعدها اغلب سازمانهای مارکسیستی روسیه درآن هضم شدند، انشعاب بلشویک‌ها ومنشویک‌ها صورت گرفت ودوجناح انشعاب ، خطوط ایدئولوژیک - سیاسی مستقلی رااتخاذ نمودند. ازمهمترین افرادی که دراین حزب شرکت داشتند پلخانف بود و از مهمترین گروههائی که باتشکیل چنین حزبی مخالف بود، «اکونومیست»ها بودند (۱)

«اکونومیست»ها معتقد بودند که «مبارزه‌ی علیه تزارکارهمه طبقات وبیش ازهمه کار بورژوازی ست و ازاینرو مبارزه دراین راه برای طبقه کارگر منافع جدی دربرندارد. زیرامنافع اساسی کارگران (درشرایط حاکم درروسیه) عبارت است ازمبارزه اقتصادی باارباباں برای ازدیاد مزدکاروبهبود شرایط کارومانند آن. و ازاینرو سوسیال دمکرات‌ها (که مدعیان دفاع ازمارکسیسم هستند) باید نه مبارزه سیاسی باتراریسم رامقصد اساسی و آنی خود قرار دهند ونه سرنگون ساختن تزار را، بلکه به مبارزه اقتصادی کارگران برضد اربابان وحکومت راتشکل ببخشند» بدینسان تشکیل حزبی برای سازمان دادن مبارزه طبقه کارگر (طبقه ای که هنوز درروسیه شکل نگرفته بود برعلیه تزار بی مورد است و سرمایه‌داران، آزادی خوان و دهقانان و همه گروههای دیگری که مستقیماً دراین امر ذینفع هستند، کار عزل تزار را برعهده خواهند گرفت و طبیعی است که درنهایت کارگران این‌هارا یاری خواهد نمود.

علیرغم این مخالفت‌ها دومین کنگره حزب سوسیال دمکرات روسیه درسال ۱۹۰۳ دربروکسل و لندن تشکیل گردید. دراین هنگام لنین و پلخانف در مجله‌ای بنام«

جمهوری اسلامی

ارگان حزب جمهوری اسلامی
صفحه ۱۲
روزنامه سیاسی- اجتماعی صبح
صاحب امتیاز- سید علی خامنه‌ای
منطقه پستی ۱۱ - خیابان سعدی جنوبی- شماره ۵۷۱- صندوق پستی ۲۱۳۰ - تلفن ۳۰۲۰۱۸ - ۳۰۲۰۱۴ - ۳۰۴۷۴۳ - ۳۰۲۰۰۴
«چاپ از مؤسسه کیهان»

چهارشنبه ۱۹ اسفند ۱۳۶۰- ۱۴ جمادی‌الاول ۱۴۰۲- ۱۰ مارس ۱۹۸۲- شماره ۸۰۶- سال سوم

ساعات شرعی

اذان ظهر- امروز ساعت ۱۲ و ۱۴ دقیقه و ۴۲ ثانیه
غروب آفتاب- ساعت ۱۸ و ۷ دقیقه و ۲ ثانیه
اذان مغرب- امشب ساعت ۱۸ و ۲۶ دقیقه و ۵۶ ثانیه
اذان صبح- فردا ساعت ۴ و ۴۹ دقیقه و ۴۹ ثانیه
طلوع آفتاب- فردا ساعت ۶ و ۲۱ دقیقه و ۳۲ ثانیه

استخراج از مرکز تقویم دانشگاه تهران

۴۲- پیامبر اکرم (ص) می‌فرماید:

*** خشونت مایهٔ شئامت است، مدارا مایهٔ میمنت.**
*** بهترین امت من دانشمندانند و بهترین دانشمندان امت من دانشمندان بردبارند.**

امروز، در بستر تاریخ

چهارشنبه ۱۹ اسفند = ۱۴ جمادی‌الاول = ۱۰ مارس

۱۳ جمادی الاول ۴۵۰ ه ق (۱۰۵۸ م): ابو سعید عبیدا... بن جبرائیل، پزشک نامدار، دارو ساز بزرگ و طبیعیدان شهیر اسلامی بدرود حیات گفت.
ابو سعید، که پدرش طبیب مخصوص عضدالدوله دیلمی و یکی از پزشکان عمده «بیمارستان عضدی» بغداد بود، آثار زیادی در رشته های مختلف علوم طبیعی و طبابت نوشت که معروفترین آنها عبارتند از:
«الروضة الطبیعیة»، «لغت الحیوان و منافعه» و «طبایع الحیوان و خواصها و منافع اعضائها».

۱۰ مارس ۱۸۹۶ م (۱۳۱۴ ه ق): ملت حبشه در حالیکه با نیزه و سپر برای دفاع از سرزمین خویش برخاسته بودند نیروهای متجاوز و استعمارگر ایتالیا را در نبرد تاریخی «آدوا» چنان شکست مفتضحانه ای دادند که تاریخ جنبش‌های ملی در آفریقا و جهان، از این پیروزی با تجلیل یاد میکنند.
حبشی ها، در این نبرد عادلانه خویش ده هزار سرباز و افسر ایتالیائی را که تا دندان به توپ و مسلسل مسلح بودند، نابود کردند.
ایتالیائی های متجاوز میخواستند، حبشه (اتیوپی امروز) را تسخیر کنند و اریتره در شمال و سومالی در جنوب حبشه را با هم متصل سازند اما حبشی های جنگجو و شجاع این آرزوی خام را در اذهان متجاوزان و با اجسادشان دفن کردند و یکبار دیگر باثبات رسانیدند که مشت و نیزه برباروت و توپ پیروز است.

۱۰ مارس ۱۹۱۷ م (۱۳۳۶ ه ق): اولین علامت انقلاب اکتوبر روسیه، با اعتصاب بزرگ کارخانه ها و موسسات دولتی در پتروگراد، پایتخت روسیه تزاری، نشان داده شد.
اعتصاب کنندگان علیه گرسنگی و سختی زندگی در نظام طاغوتی و استبدادی تزاری روسیه اعتراض داشتند.

۱۹ اسفند ۱۳۵۷ ه ش (۱۳۹۹ ه ق): حضرت امام خمینی رهبر انقلاب اسلامی و بنیانگذار جمهوری اسلامی ایران در نامه‌ای به دولت اعلام داشتند که «بتوصیه های منسوبین من ترتیب اثر ندهید و نزدیکان من حق دخالت در نصب و عزل اشخاص و دخالت در سایر امور دولتی را بهیچوجه ندارند.»

زنجان بمناسبت فرارسیدن وفات حضرت فاطمه زهرا(س) ۳ روز تعطیل است

زنجان: بگزارش واحد مرکزی خبر از زنجان بمناسبت سالروز رحلت بانوی بزرگ اسلام حضرت فاطمه زهرا علیهاسلام شهر زنجان دیروز یکپارچه سیاهپوش و عزاداراست و بهمین جهت در اغلب مساجد و تکایای این شهر مراسم سخنرانی و عزاداری برقراراست و سخنرانان مذهبی پیرامون مقام و منزلت دخت گرامی پیامبر بزرگ اسلام سخن میگویند همچنین بازار زنجان طبق سنت همه ساله از دیروز بمدت سه روز تعطیل و بازاریان همراه با دیگر اقشار مسعد این شهر در مراسم بزرگداشت حضرت فاطمه علیهاسلام شرکت میکنند.

نرخ خرید و فروش ارز به ریال

۱۳۶۰/۱۲/۱۹

نوع ارز	رسمی خرید	رسمی فروش	خرید	فروش	غیررسمی مسافرین
دلار کانادا	۶۶/۴۱	۶۷/۵۵	۷۴/۵۰	۷۵/۰۰	۹۶/۰۰
دلار استرالیا	۸۶/۴۶	۸۷/۶۱	۹۵/۵۵	۹۷/۴۰	۱۲۴/۶۵
لیره‌انگلیس	۱۴۷/۵۳	۱۴۹/۸۶	۱۶۳/۴۵	۱۶۶/۴۵	۲۱۳/۰۰
مارک‌آلمان‌غربی	۳۴/۴۷	۳۵/۴	۳۷/۷۵	۳۸/۵۵	۴۹/۳۵
فرانک سوئیس	۴۳/۸۵	۴۴/۴۵	۴۷/۸۰	۴۸/۶۰	۶۲/۲۰
فرانک فرانسه	۱۳/۴۴	۱۳/۶۹	۱۴/۷۵	۱۵/۱۰	۱۹/۳۵
صدفرانک بلژیک	۱۸۶/۶۰	۱۹۰/۱۱	۲۰۵/۱۰	۲۱۰/۱۰	۲۶۸/۸۵
صدلیر ایتالیا	۶/۳۷	۶/۴۹	۷/۰۰	۷/۲۰	۹/۲۰
فلورن هلند	۳۱/۴۵	۳۱/۹۶	۳۴/۶۰	۳۵/۴۰	۴۵/۳۰
کرون سوئد	۱۴/۰۶	۱۴/۳۰	۱۵/۶۵	۱۶/۰۰	۲۰/۵۵
کرون نروژ	۱۳/۵۷	۱۳/۷۸	۱۵/۱۵	۱۵/۵۰	۱۹/۸۰
کرون دانمارک	۱۰/۳۳	۱۰/۴۱	۱۱/۴۰	۱۱/۷۵	۱۵/۰۰
شیلینگ اتریش	۴/۹۱	۴/۹۸	۵/۵۰	۵/۶۰	۷/۱۰
صد ین ژاپن	۳۴/۵۵	۳۵/۰۰	۳۷/۷۵	۳۸/۵۵	۴۹/۳۵
روپیه هندوستان	۹/۰۰	۹/۲۰	۹/۹۵	۱۰/۱۵	۱۲/۹۵
دینار کویت	۲۹۱/۰۰	۲۹۴/۰۰	۳۱۸/۴۰	۳۲۳/۴۰	۴۱۳/۸۵
دینار عراق	۲۹۲/۰۰	۲۹۵/۰۰	۳۱۹/۵۰	۳۲۴/۵۰	۴۱۵/۲۵
دینار بحرین	۲۱۵/۹۰	۲۲۱/۹۰	۲۳۸/۱۰	۲۴۱/۴۵	۳۱۲/۳۵
ریال‌عربستان	۲۳/۹۰	۲۴/۲۵	۲۶/۳۰	۲۶/۷۰	۳۴/۱۵
درهم امارات متحده عربی	۲۲/۰۵	۲۲/۹۵	۲۴/۷۵	۲۵/۲۵	۳۲/۱۵
روپیه پاکستان	۸/۳۵	۸/۵۵	۹/۲۰	۹/۴۰	۱۲/۰۰
یک‌دلارهنگ‌کنگ	۱۴/۳۰	۱۴/۵۰	۱۵/۶۰	۱۵/۹۵	۲۰/۴۰
مارک فنلاند	۱۸/۹۵	۱۹/۲۰	۲۰/۶۵	۲۱/۱۵	۲۷/۰۵
دلار امریکا	۸۱/۰۵	۸۱/۵۰	۸۸/۳۰	۸۹/۸۵	۱۱۵/۰۰

تلفن‌های جدید روزنامه جمهوری اسلامی
سازمان آگهی‌ها
۳۱۲۹۲۹-۳۱۶۱۶۰
تلفنخانه ۱۸-۳۰۶۱۱۴

امام امت در دیدار بارزمندگان ارتش اسلام که در عملیات پیروزمندانه بستان و تنگ چزابه شرکت داشتند:

صدام دیگر قابل نجات نیست و ما هم یک قدم عقب نخواهیم نشست

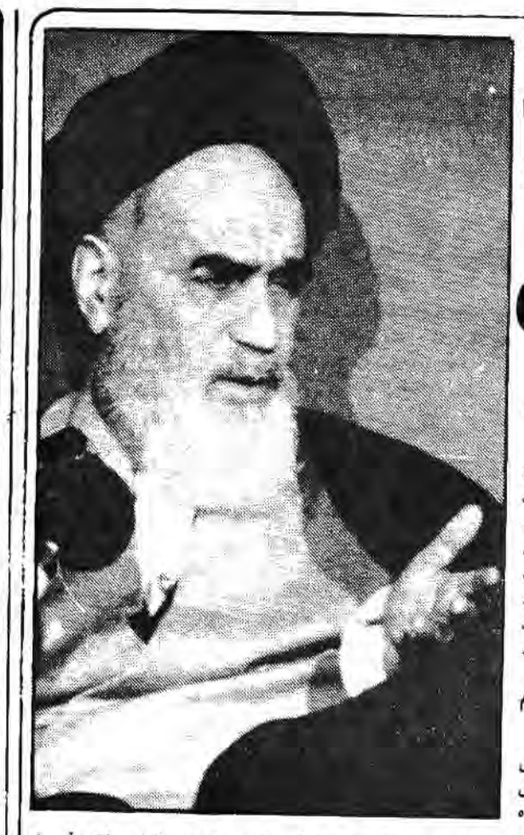

گروه زیادی از رزمندگان ارتش جمهوری اسلامی ایران و سپاه پاسداران انقلاب اسلامی که در عملیات پیروزمندانه بستان و تنگه چزابه شرکت داشتند، صبح دیروز در حسینیه جماران به حضور امام خمینی رهبر انقلاب و بنیانگذار جمهوری اسلامی ایران رسیدند و با ایشان دیدارکردند.
در این دیدار ابتدا دو تن از برادران ارتشی و سپاهی به نمایندگی از طرف رزمندگان ارتش وسپاه طی سخنانی شهادت بانوی بزرگ اسلام حضرت فاطمه زهراسلام... علیها را تسلیت گفتند و سپس گزارشی از عملیات قهرمانانه بستان و چزابه را به استحضار فرمانده کل قوا رساندند. آنگاه امام خمینی رهبر انقلاب و بنیانگذار جمهوری اسلامی ایران بیاناتی بدین شرح ایرادفرمودند:

بسم... الرحمن الرحیم

من هم شهادت بانوی بزرگ اسلام را بر عموم مسلمین و بر شما برادران عزیز ارتشی- سپاهی و بسیج و حضرت بقیةا... ارواحنافداه تسلیت عرض میکنم.

● تسلیت بمناسبت شهادت حضرت فاطمه

این خانه کوچک فاطمه سلاما... علیها و این افرادی که در آن خانه تربیت شدند که به حسب عدد چهار- پنج نفر بودند و به حسب واقع تمام قدرت حق تعالی را تجلی دادند، خدمتهایی کردند که ما را و شما را و همه بشر را به اعجاب درآورده است.
خطبه فاطمه زهرا سلاما... علیه در مقابل حکومت- و قیام امیرالمؤمنین و صبر امیرالمؤمنین در مدت بیست و چندسال و در عین حال کمک کاری به حکومت موجود و بعد هم فداکاری در راه اسلام و فداکاری دو فرزند عزیزش امام مجتبی که یک خدمت بسیار بزرگ کردند و دولت جابراموی را با آن خدمت رسوا فرمود و خدمت بزرگ برادر ارجمندش حضرت سیدالشهدا چیزهایی بود که همه می‌دانید و می‌دانیم که با اینکه عده کم و اسباب و ابزارجنگ پیش آنها کم بود.

● اولیاء اسلام برای ما الگو هستند

لکن روح الهی و روح ایمان آنها را آن طور کرد که برهمه ستمکاران عصرخودشان غلبه پیداکردند و اسلام را زنده کردند و برای ما و شما برادرهای عزیزالگو شدند که ما از کمی عده و کمی عده و کمی ابزار جنگ درمقابل تمام قدرتهایی که امروز با ما به جنگ برخاسته‌اند مقاومت کنیم و همانطوریکه اولیاء ما علیهم السلام نشان دادند که درمقابل مستکبران گاهی با تبلیغ و گاهی با اسلحه باید ایستاد و مستکبران را باید به جای خودشان نشاند، ما هم الگوی آنها را، تبعیت ازآنها را می‌پذیریم و شما جوانهانشان دادید که دراین میدانهای نبرد بین حق و باطل بااینکه آنها ازابزارجنگی فراوان و از افراد هم همینطور از مصر و اردن و آنجاها هم مستقیما به آنها کمک میشد و ازسایر کشورها هم کمک مالی و کمک اسلحه به همه اینهامیشد، معذلک یک جمعیت کمی به حسب عدد و قوی و شوکت مندی به حسب روح درمقابل همه ایستادند و شکست دادند آنها را.

● مایک قدم عقب نخواهیم نشست

برادرها این ایمان را حفظ کنید، این قدرت الهی را حفظ کنید و این تعهد خودتان را به اسلام و به ملت حفظ کنید و به پیش بروید.
صدام به حسب آن مثلی که گفته شده است که یک دیوانه سنگ را درچاه می‌اندازد و پنجاه عاقل و یا بیشتر نمی‌توانند بیرون بیاورند، این یک دیوانه‌ای بود که یک اقدامی کرد و یک سنگی را درچاه انداخت و موجب زحمت ملت خودش، ملت ما و سایرملتها گردید که حالا دست به دامن دولتها شده است تاآنهابیایند، وساطت کنند، میانجیگری کنند و او را نجات بدهند، اودیگر قابل نجات نیست و ماهم یک قدم عقب نخواهیم نشست(تکبیر حضار)

● سازش با جنایتکاران یک جنایتی برمردم و اسلام است

مصالحه با جنایتکار و سازش با جنایتکاران، این یک جنایتی است برمردم متعهد و یک جنایتی است براسلام، ما حرفمان از روزاول تا حالا و بعدها معلوم است. ماجنایتکار را که درکشورمان هست میگوئیم باید برود، مسلمانها هم موظفند به حسب شرع مطهر باینکه بیایند و اینها را بیرون کنند، شارع مطهر فرموده‌اند که درقرآن کریم که اگریک طایفه‌ای برطایفه دیگر از مسلمین بخواهند طغیان کنند و تجاوزبرهمه مسلمین واجب است که این جنایتکار طاغی و یاغی رابا اوجنگ بکنند واگر برگشت به اطاعت خدا آن وقت بنشینند بااو صحبت بکنند ما حزب بعث را جنایتکارانی میدانیم که در حال صلح وجنگ درجنایتند درطول حکومتشان درعراق درحال جنگ نبودند، لکن جنایت آنها براسلام- برمسلمین- برملت عراق- بر مراجع عظام عراق وبرعلماء اسلام هرروز واقع میشد وبعدهم آن دیوانگی را که درفطرت آنها بود وطغیانگری را که خمیره ذاتی صدام است این دیوانگی راعمل کرد وعقلای اسلام وعقلای جهان دست بهم دادند که این سنگ را ازچاه بیرون بیاورند، لکن کاراین دیوانه آنطور است که نمی‌شود این سنگ را بیرون آورد، مگر بااسلحه وقوت ایمان.

● میدانهای نبرد شما در تاریخ ضبط خواهد شد

شما ثابت کردید که می‌توانید درمقابل قدرتها بایستید وشما میدانهای نبردتان درتاریخ ضبط خواهد شد. اگر امروز همه قدرتمندان وهمه یاوه‌سرایان تبلیغاتی به ضد شما وبه ضد جمهوری اسلامی قلم فرسایی می‌کنند یا سخنرانی- یا توطئه، لکن نمی‌توانند روی حق پرده پوشی کنند- شما برحقید، همانطوریکه امام سیدالشهدا به حق بود وباعده قلیلی مقابله کرد ودرعین حالی که به شهادت رسید وفرزندان اوهم به شهادت رسیدند، لکن اسلام را زنده کرد و یزید وبنی‌امیه را رسوا کرد.

● دولتها نتوانسته‌اند یک ایمانی برای صدام بفرستند

شما هم شیعیان همان حضرت هستید شما هم دراین نبرد های بزرگی مثل نبرد آبادان ومثل تنگه چزابه ومثل بستان کاری کردید که اعجاز بود، اعجاز بود ازباب اینکه یک جمعیت کم باعده وعده کم وبا ایمان بزرگ این اعجاز را آفریدند وصدام که اینکار غلط را به تخیلاتی که کرده بود انجام داد، الان پشیمان شده است وبهمه دولتها برای کمک دست درازکرده است وازهمه کشورها کمک خواسته است وهمه هم تقریبا- اکثریت قریب‌به‌اتفاق هم به او کمک میکنند وهمه کمکهایی را که آنها کرده‌اند نتوانسته‌اند یک ایمانی برای او بفرستند، برای اینکه درخودشان هم نبود.

● پیروزی راشمشیر نمی آورد، پیروزی راخون میآورد

اشتباهشان درهمین استکه خیال می کنند زیادی جمعیت وزیادی اسلحه کارانجام میدهد و نمی دانند که این چیزی که کارراانجام میدهد بازوی قوی افراد است، افراد کم باباروان قوی و قلب مطمئن و قلب متوجه به خدای تبارک و تعالی و عشق به شهادت وعشق به لقاءا... اینهاست که پیروزی می‌آورد، پیروزی راشمشیر نمی آورد- پیروزی را خون می‌آورد- پیروزی را افراد وجمعیتهای زیاد نمی آورد پیروزی راقدرت ایمان می آورد (ماأکثر الاحیج واقل الحجیج) حاجی خیلی میرود به مکه، لکن آن که حج الهی رابجا می آورد آن کم است وسپاه پاسدار، بسیج وارتشی و همه اینها، این اقلیتی هستند درجنگ و آن اقلیتی هستند درنبرد که کم من فئه قلیله غلبت فئه کثیره باذن ا... فرق است مابین ایده شماها ودشمن‌های شما آنها برای قدرتمندی، برای نمایش قدرت، برای شیطان با اسلام به جنگ برخاستند و شما برای خدا وبرای رضای او و برای قدرت دادن به اسلام و پیاده کردن احکام اسلام به دفاع برخاستید شما مدافع ازانسانهای مظلوم درطول تاریخ هستید، مدافعات شما از اسلام وپیروزی شما انحصار به پیروزی درمیدان ندارد.

● درتمام ابعاد پیروز هستید

شما در تمام ابعاد پیروز هستید- و شما در تمام جهات معنوی و مادی پیروز هستید و شما درطول تاریخ پیروز هستید و پیروزی شما پشتوانه پیروزی مستضعفین جهان است درطول تاریخ شمایی که با آغوش بازوباروی گشاده به طرف ا... و به طرف لقاءا... و بطرف شهادت میروید پیروز هستید چه درمیدان جنگ پیروز بشوید و می شوید چه خدای نخواسته شکست بخورید و نخواهید خورد، شما آن چیزی را که همراه دارید دشمنان شما صد آن را همراه دارند، شمارضای خدارا همراه دارید و آنها سخط خدا را، شما ایمان را همراه دارید و آنها طرفداری از کفررا، شما آرامش قلبی دارید ودراین جنگ با آرامش، باخاطر آسوده، بااین ایده که اگر شهید بشوم پیروزم واگر پیروز هم بشوم پیروزم، شما این را دارید و آنها ازمرگ فرار می کنند، بین این دو طایفه بسیار فرق است، آن که مرگ رادرآغوش میگیرد برای اینکه شهادت است برای اینکه از اسلام است برای اینکه دفاع از حق است وآن که از مرگ فرار میکند برای اینکه برای طعمه، جنگ میکند.

بقیه‌درصفحه ۲

فرازهائی از رهنمودهای دیروز امام امت:

● این ایمان و قدرت الهی را حفظ کنید و این تعهد خودتان را به اسلام و ملت حفظ کنید و به پیش بروید.
● صدام حالا دست بدامن دولتها شده است تاآنها بیایند و وساطت کنند و میانجیگری کنند و او را نجات بدهند.
● او(صدام) دیگر قابل نجات نیست و ما هم یک قدم عقب نخواهیم نشست.
● مصالحه با جنایتکار وسازش با جنایتکاران، این یک جنایتی است بر مردم متعهد و یک جنایتی است بر اسلام.
● ما جنایتکار را که در کشورمان است میگوئیم باید برود. مسلمانها هم موظفند بحسب شرع مطهر به اینکه بیایند و اینها را بیرون کنند.
● ما حزب بعث راجنایتکارانی میدانیم که در حال صلح و جنگ در جنایت هستند.
● شما(رزمندگان اسلام) میدانهای نبردتان در تاریخ ضبط خواهد شد.
● پیروزی را شمشیر نمی‌آورد، پیروزی را خون می‌آورد.
● پیروزی را افراد و جمعیت های زیاد نمی‌آورد، پیروزی را قدرت ایمان می آورد.
● شما(رزمندگان اسلام) مدافع ازانسانهای مظلوم در طول تاریخ هستید.
● شما در طول تاریخ پیروز هستید و پیروزی شما پشتوانه پیروزی مستضعفان جهان است در طول تاریخ.
● شمائی که با آغوش بازوروح گشاده بطرف الله و لقاءالله و شهادت میروید پیروز هستید، چه درمید ن‌جنگ پیروز بشوید وچه خدای نخواسته شکست بخورید که نخواهید خورد.
● فرق است مابین ملتی که داوطلب برای شهادت وپیروزی است، با آنهائیکه با اسم داوطلب بافشار وزورو با هزار جور اذیت وادار به جنگ میشوند
● من امیدوارم که داوطلب‌ها بیشتر بروند و اسم بنویسند و خواهند رفت ملت پشتیبان و نگهبان از شماست و به همین جهت خدای تبارک و تعالی نگهبان و پشتیبان شماست.
● انقلاب ایران برای خداست و ازاول هم فریاد خدا بوده است و تا آخر هم همین است.
● من همیشه به شما(رزمندگان اسلام) دعا می کنم. من دعا گوی شما هستم و شمازادوست میدارم. شما برادران و فرزندان من هستید.
● من افتخار و مباهات می کنم بدرگاه خدا که دریک همچه مقطع اززمان واقع شده‌ام که جوانان ما اینطور هستند.

سرویس سیاسی

لایحه بودجه ۶۱ در جلسه علنی دیروز مجلس مورد بحث قرار گرفت

جمهوری اسلامی- جلسه علنی دیروز مجلس شورای اسلامی بدنبال یک جلسه غیر علنی غیر رسمی که از ساعت ۷ و ۳۰ دقیقه در رابطه با بودجه سال ۶۱ کل کشور تشکیل شده بود، در ساعت ۹ با آیاتی از قرآن مجید و بریاست حجة الاسلام والمسلمین هاشمی رفسنجانی تشکیل گردید. در این جلسه کلیات لایحه بودجه سال ۶۱ کل کشور مورد بحث و رسیدگی قرار گرفت.

● اظهارات رئیس مجلس در مورد رحلت آیة الله ربانی شیرازی

بگزارش خبرنگاران پارلمانی ما در ابتدای این جلسه رئیس مجلس با اشاره به رحلت آیت الله ربانی شیرازی عضو شورای نگهبان قانون اساسی طی سخنانی اظهار داشت: ما از دریافت خبر رحلت حضرت آیت‌اله ربانی شیرازی اظهار تأسف و اندوه میکنیم. شخصیتی که در تمام دوره ۲۰ ساله مبارزه ما بیست سال مبارزاتی که برهبری حضرت امام تا سالهای اخیر ادامه داشت آیت اله ربانی شیرازی یکی از پیشتازان این مبارزه بود بنده و تقریبا همه نمایندگان مجلس از نزدیک ایشان را می شناختیم و میدانم که در تمام این مدت ایشان یا در تبعید بودند ویا در زندان و یا حداقل فعالیتهای اجتماعیشان از طرف رژیم منحوس پهلوی در جامعه ممنوع بود. زحماتی که آیت اله ربانی شیرازی در نقد و تصحیح احادیث و ذخائر روائی اسلامی کشیدند برای حوزه های علمیه روشن است زحماتی که برای تربیت طلاب مخصوصا در بعد سیاسی اجتماعی متحمل شدند، برای همه ما روشن است و مقاومتهائی که ایشان در زندان و در مقابله با رژیم داشتند انصافا کم نظیر است، همچنین خشمی که ایشان در دل دشمنان اسلام وارد کرد مشمول آیه کریمه قرآن است که از عبادات بزرگ سیاسی، اجتماعی قرآن میباشد.

● زحمات آیت الله ربانی شیرازی رحمة الله علیه

رئیس مجلس افزود: آیت الله ربانی شیرازی بعد از انقلاب زحماتی که برای تثبیت جمهوری اسلامی کشیدند، بسیار مهم است زحماتی که در شیراز در ابعاد عمرانی، رفاهی و سیاسی و تثبیت موقعیت جمهوری اسلامی کشیدند و همچنین زحماتی که در مجلس خبرگان برای تدوین این قانون اساسی بسیار عالی داشتند و سهمی که در جلسات شورای نگهبان برای حفاظت از قانون اساسی و نظارت بر قوانین داشتند، قابل تقدیر است و بطورکلی حضور ایشان در جامعه بعنوان یک شخصیت متعهد، مقاوم، بزرگوار و عالم ربانی برای جامعه ما مایه دلگرمی بود متاسفانه در سانحه دیروز که ملت ما اطلاع دارد، ایشان از دست ما رفت. خداوند ایشان را در جوار رحمتش و در کنارمقربانش و در کنار اولیاء و انبیاء و در جوار شهدا منعم بدارد و به بازماندگان محترمش صبر و اجر عنایت فرماید و جامعه را برای قدردانی از اینگونه چهره های بسیار ارزنده تاریخ و اسلام موفق بدارد.

● مذاکرات مجلس و بحث پیرامون بودجه سال آینده

آنگاه مجلس وارد دستور شد و لایحه بودجه سال ۱۳۶۱ کل کشور با حضور نخست وزیر وزیر مشاور و سرپرست سازمان برنامه و بودجه مطرح گردید. دری نجف آبادی مخبر کمیسیون برنامه و بودجه ضمن قرائت گزارش کمیسیون توضیحاتی داد و گفت: این کمیسیون جمعاً ۲۳۰ ساعت به بررسی این لایحه پرداخت و تلاش براین بوده که لایحه بودجه تورم زا نباشد و در مجموع با وجود شرائط موجود آنچه را که کمیسیون تقدیم مجلس کرده است بصلاح عمومی جامعه و براساس واقعیات است.

● نظرات مخالف و موافق

سپس بحث مخالف و موافق در لایحه بودجه آغاز شد مجید انصاری در مخالفت با لایحه گفت: در بودجه تقدیمی بمجلس بودجه شرکتها که بخش دوم بودجه دولت را تشکیل میدهد منظور نشده و قسمت سوم بودجه نیز که دررابطه با نهادهائی ازقبیل بنیاد مستضعفان و بنیاد امور جنگزدگان میباشد بطور ناقص تنظیم شده است.

وی افزود: بودجه‌ای که تقدیم مجلس شده دارای برنامه نیست دراین بودجه رقم درآمدها افزایش یافته است ولی با کمی دقت متوجه میشویم که اینها درآمدهای کاذب هستند نه واقعی وبنیان آنها دربرسمیت شناختن بازارسیاه استوار است و مالیات مستقیمی که برتولید استوار باشد سالم است، والا اگر تولید درحال رکود باشد و مالیات درحال افزایش موجب ضرراست واین اشکال بودجه‌ای بعلت گذاشتن برنامه است.

وی باتاکید براخذ مالیات ازکسانیکه درآمدهای سرسام آوری دارند گفت:

اگر وزارت اقتصاد ودارائی توان لازم رابرای دریافت مالیات داشته باشد، نیازی به افزایش مالیات نیست زیرا همان میزان مالیاتها درصورت اخذ کامل رقم قابل توجهی را تشکیل خواهند داد.

وی با تاکید برلزوم سرمایه گذاری درامر تولید گفت:

باید امکانات و امتیازات لازم به میزان تلاش و کار داده شود تاازکارهای کاذب جلوگیری شود تا بدین ترتیب هزینه‌های جاری کاهش یابد وی پیشنهاد کرد که مالیاتهای اضافه شده درکمیسیون بودجه باستثنای موارد لازم حذف و ازاعتبارهای بانکی استفاده شود زیرا اثر تورمی آن کمتر است وی از دولت خواست برنامه ۵ سال آینده راظرف مدت ۶ ماه بگونه‌ای انقلابی به مجلس ارائه دهد.

● نظرات اولین موافق

سپس هراتی بعنوان اولین موافق لایحه بودجه گفت: ابرقدرتها برای اینکه جهان سوم رادرزیر سلطه خود درآورند تلاش می کنند اقتصاد آنها تک محصولی و صادرات آنها مواد خام وکالاهای مونتاژ شده و وارداتشان مواد غذایی باشد. وی بااشاره به منابع درآمد دولت گفت:

در این بودجه ۵۴ درصد درآمدهای دولت از نفت تامین میشود درحالیکه درسال گذشته ۷۴ درصد درآمدهای مامتکی به درآمد نفت بود واین گامی موثر درلایحه بودجه امسال است مالیاتهای مستقیم نیز تنها در موارد معدودی افزایش یافته وقیمت مواد غذایی وکالاهای اساسی تغییری نکرده است. حدود ۱۰۰ میلیارد ریال بودجه برگشتی سال قبل و همچنین استقراض ازبانک ازدیگر منابع درآمد دولت است ولی اگر استقراض ازبانک افزایش یابد، به سیستم بانکی ضربه وارد میشود.

وی افزود باید ثروتهای نامشروع راتادینار آخر ازحلقوم استثمارگران بیرون کشید وثروتهای مشروع رادرچهارچوب قوانین شرع جذب کارهای تولیدی کرد. وی باتاکید براینکه این بودجه دقیقاً ضد تورمی است گفت: یکی ازراههای مبارزه باتورم اینست که پولهای سرگردان جذب تولید شود وبرای ایجاد زمینه مناسبی جهت بالارفتن سطح تولید داخلی لازم است مسئله مالکیت صنعتی و مالکیت زمین حل شود و آب نیز بصورت عادلانه توزیع گردد.

هراتی افزود: دراین بودجه نه تنها به طرحهای رفاهی اولویت داده نشده بلکه این طرحها حذف هم شده است ومسیر این بودجه ایجاد صنایع زیربنائی درکشور است وی با اشاره به مشکلات اقتصادی ناشی از جنگ تحمیلی گفت: ارزمانیکه ستاد بسیج اقتصادی تشکیل شد نزدیک به صد میلیارد ریال صرفه جویی شده است و دولت برای ازبین بردن بیکاری ۹/۵ میلیارد جهت طرحهای تولیدی اشتغال زا اختصاص داده است.

هراتی درپایان باتاکید براینکه بودجه تنظیمی امسال گامهای موثری درجهت منافع مستضعفان برداشته است گفت: شعارمرگ برآمریکا باید دردوبعد مصرف کمتر و تولید بیشتر مطرح شود.

● نقطه نظرات دومین مخالف

سپس موسوی لاری درمخالفت بالایحه گفت: دراین بودجه برنامه ریزی صحیحی نشده است واولویت به مراکز بزرگ کشور داده شده بگونه‌ای که اگر بودجه در مراکز استانها اضافی باشد به شهرستانها اختصاص می‌یابد و اگر در شهرستانها اضافه باشد به روستاها داده میشود و بهمین ترتیب کمترین و آخرین بودجه به مناطق محروم اختصاص یافته است وی سپس با اشاره به اینکه تنها طبقه مرفه از نعمت لوله کشی گاز طبیعی بهره میبرند گفت: چرا نباید این مورد خاص منبع درآمدی برای بودجه باشد و چرا تاکنون دولت در این زمینه هیچگونه درآمدی نداشته است وی افزود ما با بودجه‌ای روبرو هستیم که برخلاف آنچیزی که در مقدمه آن آمده اهداف با برنامه ریزیها منطبق نیست و درد مستضعفین را چندان درمان نمی کند و در آن با اخذ مالیاتهای مستقیم تورم بالا میرود.

محمد تقی رنجبر در موافقت با لایحه گفت: قسمتی از تورم موجود در اثر تورم جهانی است و افزایش قیمتها نیز در همین رابطه است وی با اشاره به ضرورت پرداخت هزینه‌های جاری در رابطه با جذب کارمندان اداری به واحدهای تولیدی گفت: دولت در برنامه خود قصد دارد در سطح وسیعی کارمندان اداری را به واحدهای تولیدی و صنعتی انتقال دهد ولی این مسئله نیاز به زمان دارد و تامشخص نشدن وضع مالکیت اراضی و صنعتی نمی توان در کشاورزی و صنعت به خودکفایی و استقلال رسید و بودجه دولت در سال آینده در قسمت کشاورزی و دامداری و پرداخت وام به روستائیان افزایش یافته است وی در رابطه با ضرری که دولت در مورد کارخانجات متحمل میشود گفت: قسمتی از این ضرر در اثر فعالیتهای سوء عناصر وابسته به گروهکها بوده است و اکنون بسیاری از کارخانجات هستند که به حد خودکفایی رسیده‌اند و بعضی دیگر از کارخانجات نیز میزان ضررشان نسبت به سالهای قبل کاهش پیدا کرده است و تخصیص ۳۰ میلیارد ریال درزمینه ایجاد صنایع کوچک تولیدی در بودجه سال آینده گامی است در جهت پیشرفت صنعت و بالا بردن تولید و همچنین افزایش مالیاتها و قیمت برخی از کالاها در بودجه برای کسانی در نظر گرفته شده است که بهره بیشتری می‌برند نه افراد فقیر و ضعیف و در مجموع این بودجه، بودجه‌ای زیر بنایی و ضد تورمی است.

جلسه علنی امروز مجلس در ساعت ۱۲ و ۳۰ دقیقه بعنوان تنفس تعطیل شد و دنباله جلسه به بعد از ظهر موکول شد.

بقیه‌درصفحه ۲

حجةالاسلام والمسلمین هاشمی رفسنجانی:
*** مقاومتهائی که حضرت آیت‌الله ربانی شیرازی درزندان و درمقابله با رژیم شاه داشتند کم نظیراست**
*** هراتی نماینده سبزوار: مسیربودجه، ایجاد صنایع زیربنائی درکشوراست**
*** شعارمرگ برآمریکا باید دردوبعد مصرف کمتر و تولید بیشتر مطرح شود.**

احزاب وجمعیتها

پیامهای تسلیت بمناسبت درگذشت آیت الله ربانی شیرازی

از سوی انجمن های اسلامی، نهادها، ارگانها و موسسات انقلابی و دولتی در رابطه با ارتحال عالم جلیل القدر آیت الله ربانی شیرازی که در سانحه اتوموبیل جاده اصفهان-دلیجان به لقاء الله پیوست اطلاعیه های جداگانه‌ای انتشار یافت که در قسمتهائی از اطلاعیه‌های مذکور آمده است:

● اطلاعیه جامعه روحانیت مبارز غرب تهران

درگذشت جانگداز عالم ربانی ومبارز خستگی ناپذیر و یارامام امت و عضو شورای نگهبان آیت الله ربانی شیرازی موجب بسی تاسف و تاثر گردید. درگذشت این عالم بزرگ را به پیشگاه بقیةا... حضرت ولی عصر ارواحنا له الفداء و نایب برحقش امام خمینی مدظله و ملت شهید پرور ایران تسلیت می گوئیم طول عمر و سلامت بزرگ رهبر انقلاب را از خداوند متعال خواستاریم.

● اطلاعیه روابط عمومی خانه کارگر

با کمال تاسف با خبر شدیم حضرت آیت ا... ربانی شیرازی که یکی از خدمتگذاران صدیق برای امت اسلام بود، به سوی خدا شتافت. درگذشت این عالم ربانی را به امام زمان ارواحنا فداه و امام خمینی بنیانگزار جمهوری اسلامی ایران وسایر امت اسلامی تسلیت میگوئیم و از خداوند توانا سلامت و سعادت خدمتگزاران به اسلام و مسلمین را خواهانیم.

●اطلاعیه بنیاد مسکن انقلاب اسلامی

درگذشت عالم ربانی حضرت آیت الله عبدالرحیم ربانی شیرازی از فقهای شورای نگهبان را به پیشگاه ولی عصر ارواحنا له الفداء و نایب بر حقش امام خمینی مدظله العالی و امت قهرمان تسلیت می گوئیم و بقای عمر امام امت را از خداوند متعال خواستاریم.

●اطلاعیه کارکنان سازمان تعاون روستائی نائین

شهادت عالم مجاهد حضرت آیت اله ربانی شیرازی که عمری را درراه خدمت به اسلام و مسلمین گذرانید و سرانجام درراه انجام وظیفه در اثر حادثه رانندگی به لقاء اله پیوست به امام زمان عج و نایب برحقش امام خمینی و مردم مسلمان ایران و خانواده محترمشان تسلیت میگوئیم.

●اطلاعیه انجمن اسلامی منطقه ۱۷ پستی تهران

درگذشت جانگداز حضرت آیت ا... عبدالرحیم ربانی شیرازی در حادثه رانندگی در جاده شیراز که ایشان یکی از فقه