بمنظور نبرد با صهیونیستهای اشغالگر:

۸۰ نماینده مجلس خواستار اعزام به لبنان شدند

نماینده اول مردم تهران : در حالیکه سربازان ما در خیابانهای بیروت با صهیونیسم درحال جنگند منافقین کارگران و پاسداران ما را ناجوانمردانه به شهادت می‌رسانند.

در صفحه ۱۲

سوریه تخلیه نیروهای بازدارنده از بیروت را رد کرد

● سوریه رسما اعلام کرد این نیروها بدرخواست مردم و دولت لبنان مستقر شده‌اند و به وظایف قانونی خود عمل خواهند کرد

درصفحه ۱۰

با پذیرش آتش‌بس و تسلیم نیروهای آرژانتینی :

نمایش فالکلند پایان یافت

* چهارده هزار سرباز آرژانتینی به اسارت انگلیس درآمدند

در صفحه ۱۲

اظهارات سخنگوی دولت درباره جنگ درجبهه‌های عراق و اسرائیل و نقشه برکناری صدام

در صفحه ۱۲

جنگندهٔ هوانیروز یک شناور عراق را در البکر غرق کرد

دانشجویان دانشکده مهندسی بغداد با سنگ و چوب به ماموران دولتی حمله‌ور شدند

* موشك‌انداز هدایت شونده ، دو نوع‌امین و دو نوع تفنگ در ایران ساخته‌شد
* پارك موتوری دشمن در منطقه‌سرپل‌ذهاب درهم کوبیده شد
* بیش از ۶۰ مزدور صدام در جبهه‌های‌غرب کشته و یا زخمی شدند

در صفحه ٤

۱۲ صفحه

جمهوری اسلامی

ارگان حزب جمهوری اسلامی

چهارشنبه ۲۶ خرداد ۱۳۶۱

۲۳شعبان ۱٤۰۲-شماره۸۸۱-سال‌چهارم

تکشماره ۲۰ ریال

مبارزین مسلمان حمله اسرائیل به «عین حلو» را درهم شکستند

در صفحه ۳

پارتیزان حزب الله که برای نابودی مبارزین صهیونیسم به دوری آسمانها برای مستحکم کردن پیوند خود با الله در حرم حضرت زینب(ع) حاضر شده‌و دعای وحدت فرمیدهند.
عکاسان اخوان ــ معزی

سومین گروه از رزمندگان داوطلب ایرانی عازم جبهه‌های نبرد با اشغالگران شدند

* خبرگزاری آمریکائی یونایتدپرس اعتراف کردکه فلسطینیها تا پای مرگ ایستاده‌اند.
* روزنامه الخلیج : کشور هائی که در پشت پرده با آمریکا در تماسند ، در ریختن خون مبارزان فلسطینی و لبنانی شریکند.
* پارلمان کویت پیشنهاد قطع صدورنفت را مسکوت گذاشت!

در صفحه ۱۰

راز سلطه اشرار

بسم‌الله الرحمن الرحیم

همانگونه که هرکنش واکنشی و هر عملی عکس‌العمل و نتیجه‌ای متناسب باخود دارد ترك هر وظیفه و رسالتی‌نیز برآیندی متناسب دارد مثلا اقامه صلوه، ایتاء زکات، روزه، حج، جهاد، امر بمعروف و نهی ازمنکر و صدها رسالت و وظیفه دیگر هرگاه باشرائط وضوابط مقرر در اسلام انجام پذیرد قرب الی‌الله و تخلق به‌اخلاق خدایی را نتیجه میدهد و در نقطه مقابل نیز ترك این وظایف پیامدهائی ناگوار و نامطلوبی دارد که نتایج طبیعی ترك این وظائف محسوب می‌شود.

در بین وظائف یاد شده برخی از چنان اهمیتی برخوردارند که ترك آنها فاجعه‌ها و خسارات غیر قابل جبرانی پدید می‌آورد و ابعاد فاجعه آفرینی‌ها در حدی‌است که اسلام با یادآوری پیوسته آن همواره زنگ بیدارباش را بصدا درمی‌آورد وبامت اسلامی هشدارهای مکرر میدهد.

در بین این قبیل مسائل امر بمعروف و نهی از منکر و جهاد فی‌سبیل‌الله بیش ازهمه واجد خصوصیت فوق بوده و مورد توجه و توصیه و تاکید قرار گرفته است. دربرآیند ترك امر بمعروف ونهی ازمنکر در روایات بسیاری آمده است که اگر چنین شد اشرار و فاسدان جامعه بر مردم تسلط و حاکمیت می‌یابند و فریادهای استغاثه و تظلم ستمکشیدگانی که در زیر ضربات پیوسته تازیانه‌های ظلم و استبداد ستم‌پیشگان شرور و بیرحم بستوه آمده و ناله میکنند بجائی نمیرسد زیراهمان دستگاهی که قاعدتا می‌باید مجری عدالت و قانون باشد، به تظلمات رسیدگی کند و مجرم را بمحاکمه و مجازات کشد خود ستمگر، قانون شکن و خیانت‌کار است و هر فریاد مظلومیتی را در گلو خفه میکند و هر حرکت حق‌طلبانه‌ای را باتوسل بزور و ارعاب و تهدید سرکوب مینماید. این حاکمیت کریه طاغوتیان مشد معلول آنستکه با ترك امر بمعروف و نهی‌از منکر گرایش بمنکر و ترك معروف آرام آرام خطوط سیاسی عقیدتی طاغوتی و ضد خدائی را در جامعه تقویت میکند و بدترین و ظالمترین مردم «اشرار» را بحاکمیت وقدرت میرساند و سرانجام جامعه اسلامی در آتشی میسوزد که آتش گیرماش ترك یك رسالت بزرگ اسلامی «امر بمعروف و نهی ازمنکر» است.

آنچه در کشورهای مسلمان‌نشین، مصر و اردن و عربستان و مغرب و لبنان و دهها کشور دیگر از حاکمیت طاغوت و سلطه عوامل آمریکا بر مسلمانان شاهد هستیم و در ایران اسلامی نیز تا قبل ازپیروزی انقلاب اسلامی باتمام وجود آنرا لمس میکردیم نشئت گرفته از ترك همین‌وظیفه بزرگ اسلامی است امروز دیگر برای هرفردی که درمحتوای جمله روائی «ولاتترکوا الامر بالمعروف والنهی عن‌المنکر فیولی علیکم اشرارکم ثم تدعون فلایستجاب لکم» دقیق شود بدرستی درمی‌یابد که چرا فریادهای حق‌طلبانه ونهضتهای انقلابی اسلامی در کشورهائیکه درقلمرو حاکمیت سیاسی اقتصادی ونظامی آمریکا و صهیونیزم جهانی هستند بجائی نمیرسد.

چرا خفقان و سرکوب و زندان و کشتارهای بیرحمانه بی‌داد میکنند؟ پاسخ این پرسش را بخوبی میتوان بانگرشی درست به روایت یاد شده دریافت زیرا ترك امر بمعروف و نهی ازمنکر بحاکمیت طاغوت انجامیده و ادامه این ترك وظیفه این حاکمیت را تثبیت کرده است. استکبار جهانی و جریان طاغوتی حاکم برجهان نیز باتمام توان سیاسی ، اقتصادی، نظامی و تبلیغاتی برای حفظ این حکومتهای دست نشانده استفاده میکنند و بدین ترتیب «اشرار» با بهره‌گیری از پایگاههای داخلی و حمایتهای بیدریغ خارجی به‌سرکوب انقلابات رهائی‌بخش و گسترش دامنه‌ی ستمگریهایشان می‌کوشند. و با هرگونه تفکر انقلابی اسلامی و نیز باآگاهی توده‌های دربند به مبارزه برمی‌خیزند. روابط سری و علنی خود را با اربابان خارجیشان تحکیم میبخشند، طبیعی است که در چنین شرائطی جمله «ثم تدعون فلایستجاب لکم»مصداق میابد.درچو آلوده حکومتهای ارتجاعی طاغوتی دعاها به اجابت نمیرسد و فریادهای استغاثه و استمداد در بین دهها کشور مسلمان‌نشین از ناحیای حکومتهایشان پاسخی جدی و عملی نمی‌یابد و جز جمهوری اسلامی ایران که باقتضای ایدئولوژی اسلامی انقلابی و رهبری الهی و امت مومن، مقاوم، ایثارگر، و رزمنده‌اش باعزام نیروهای نظامی برای کمك به رزمندگان مسلمان و نبرد با صهیونیسم و استکبار جهانی اقدام نمود در برابر چشمان منتظر و حیرت‌زده صدها میلیون مسلمان دردمند و مصیبت‌زده از روابط گرم خویش با آمریکا و رژیم صهیونیستی سخن میگویند و از قاتل هزاران زن ومرد و کودك مسلمان لبنانی، فلسطینی با پیامها و روابط گرم خویش تشویق بعمل می‌آورند. طبیعی است که اگر مسلمانان جهان به امر بمعروف و نهی ازمنکر برنخیزند و به حاکمیت طاغوتیان ستم‌پیشه‌و مزدور بیگانه خاتمه ندهند و شعار نه شرقی نه‌غربی راتحقق نبخشند روزگارانی ذلت‌بارتر وغم‌انگیزتر از این هم خواهند داشت و به بدتر از سرنوشتی که نمونه‌های آن هم‌اکنون در خاورمیانه و بویژه لبنان مشاهده میشوند دچار خواهند شد.

و برای نسل امروز منطقه بهترین امر بمعروف فریاد برآوردن و محرومان را به‌معروف‌ترین و تنها راه رهائی (یعنی قیام‌برای خدا) فرا خواندن است و مناسب‌ترین نهی ازمنکر بدور داشتن آنان از پذیرش سلطه جابرانه یاران پنهان صهیونیسم بر خاورمیانه.

ادامه دارد

از سوی دفتر تبلیغات اسلامی حوزه علمیه‌قم‌برای پژوهشگران و اندیشمندان :

مرکز تحقیقات علوم و فنون و نشر معارف و فرهنگ اسلامی در قم گشایش یافت

* محققین در هرزمینه و موضوعی که به‌تحقیق بپردازند هرگونه مدرك‌و کتابیکه مورد نیاز باشد در اختیارشان قرار داده‌خواهد شد.

در صفحه ۱۰

بگین راهی واشینگتن شد

* وزیر خارجه رژیم صهیونیستی که از فرانسه دیدار می‌کند ، خواهان نقش فعالتر فرانسه در آینده لبنان شد!
* رژیم صهیونیستی خواهان استقرار نیروهای چندملیتی (مشابه نیروهای مستقر در سینا) در لبنان شد!

در صفحه ٤

تاریخ و محل توزیع کارنامه‌های ارزی سری هفتم‌وهشتم اعلام شد

در صفحه ۲

دیدار با رهبر انقلاب

اعضای هیئت بازسازی‌مناطق جنگی کشور صبح دیروز به حضور امام خمینی رهبرکبیر انقلاب و بنیانگذار جمهوری اسلامی ایران رسیدند.

آیت آ... اشرفی اصفهانی امام جمعه و نماینده امام در باختران و حجت الاسلام پیشوا نیز صبح دیروز بطور جداگانه با امام امت دیدار کردند.

اعلام برنامه ستاد روز شهید در شیراز

شیراز ــ خبرنگار جمهوری اسلامی ــ دو روز گذشته طی اطلاعیه مشترکی از سوی امام جمعه ، استانداری فارس ، سپاه پاسداران ، جهاد سازندگی و بنیاد شهید شیراز ، ستاد روز شهید در حزب جمهوری‌اسلامی تشکیل گردید . برنامه این ستاد جمعه شب دعای کمیل هفتگی که در دانشگاه شیراز بود در دفتر مرکزی حزب جمهوری اسلامی شیراز برقرار خواهد شد و سپس مراسم صبح روز ۷ تیر در گلستان شهداء برمزار شهداء برنامه ویژه‌ای است که از طرف این ستاد ترتیب یافته است .

بقیه در صفحه ۲

بیانیه شاخه دانشجوئی ومهندسین حزب جمهوری اسلامی‌بمناسبت شهادت سعید و مجید علیرضائی

در صفحه ۱۰

اطلاعیه روابط عمومی وزارت فرهنگ و آموزش عالی

درباره تاریخ امتحان و توزیع کارت مسابقه ورودی مدرسه تربیت مدرس

شرح در صفحه ۳

بسمه تعالی

من ذالذی یقرض‌الله قرضا حسنا فیضا عفه له و له اجر کریم.

(سوره حدید آیه۱۱)

بانک سپه آمادگی کلیه شعب خود را برای قبول سپرده قرض‌الحسنه سه ساله- پنج ساله- هفت ساله بمنظور بازسازی مناطق جنگ‌زده جنوب و غرب کشور اسلامی اعلام میدارد. روابط عمومی بانک سپه

۸۰۷۰م-الف

آگهی حراج اتومبیل

بنیاد مستضعفان

واحد فروش بنیاد تعدادی اتومبیل خود را از طریق حراج عمومی در روز پنجشنبه ۶۱/۳/۲۷ از ساعت ۹ تا ۱۲ صبح بفروش میرساند شرکت کنندگان در حراج بایستی برای خرید هر دستگاه مبلغ سیصد هزار ریال وجه نقد بعنوان بیعانه به‌بانك ملت شعبه نمایشگاه پرداخت وکارت شرکت در حراج دریافت نمایند .

آدرس: اتوبان دکتر چمران ــ درب غربی نمایشگاههای بین‌المللی ــ جنب لوناپارك .

۸۰۷۲ م الف

بسم‌رب‌الشهداء والصدیقین

ما راست قامتان جاودانه تاریخ خواهیم ماند

شهید مظلوم آیتا... بهشتی

شهادت پرافتخار یاور امام امت برادر مسعود محمدی ستوده عضو انجمن اسلامی و هیئت مدیره بخش البرز که بدست صدامیان بدون اونیفرم داخلی بدرجه رفیع شهادت‌نائل آمده به‌پیشگاه حضرت مهدی (عج) و نایب برحقش امام امت خمینی کبیر و خانواده گرامیش تبریك و تسلیت عرض‌می‌کنیم.

دفتر روزنامه جمهوری اسلامی بوشهر

بسمه تعالی

بمناسبت یکمین سال شهادت جانگداز دکتر محمود قندی روز پنجشنبه ۲٤ شعبان معظم از ساعت ٥ الی ۷ بعد از ظهر مجلس یادبودی در مسجد قبا منعقد میباشد امید استعلاقه‌مندان جهت شادی روح آنمرحوم در مجلس فوق شرکت فرمایند ضمنا محلس زنانه در همان روز و ساعت در منزل ایشان منعقد است.

خانواده وابسته

بسمه تعالی

آگهی مزایده حضوری شهرداری مرند

یکدستگاه لودر و یکدستگاه فیات سواری آماده‌کار خود را درساعت ٥بعدازظهر روز سه‌شنبه ۶۱/٤/۱ از تاریخ مزایده حضوری درمحوطه شهرداری مرند بفروش میرساند.

شهرداری مرند ــ زکری

بسمه تعالی

الاان‌حزب‌الله هم‌الغالبون

اکنون که یك سال از رحل اقامت کاروان کربلائیان سرچشمه در بهشت برین میگذرد، ما بازماندگان این عزیزان برآن هستیم که جهت بزرگداشت یاد ۷۲ کوکب رخشنده که بدست دیوسیرتان تاریخ بخاموشی گرایید، مجلسی برپا سازیم تا ساعتی را در جمع رهروان آنها تجدید عهد نمائیم که تا آخرین لحظه حیات راهشان را ادامه خواهیم داد. مراسم گرامیداشت این ایثارگران راه حق در مسجدالجواد از ساعت ٤ الی ۷ بعد از ظهر روز جمعه ۲۸ خرداد ۱۳۶۱ دوم شعبان ۱٤۰۲) برگزار میگردد.

از طرف خانواده‌های:اکبری ــ حاجیان مقدم ــ حسینی نائینی ــ خوش‌زبان ــ دانش‌آشتیانی ــ دهقان ــ رواقی- سرافراز ــ سلیمی جهرمی ــ شاهوی ــ عبدالکریمی ــ مهدیزاد

اطلاعیه دفتر سیاسی حزب جمهوری اسلامی در رابطه با شهادت برادر حمید علیرضائی

بسم رب‌الشهداء والصدیقین

ان الله اشتری من‌المومنین باموالهم و انفسهم‌بان‌لهم‌الجنه.

... و خداوند جان او را به بهای بهشت خرید اگرچه خود جز به طلب رضای او پای از خانه برون نمی‌نهاد و جز به عشق او قدمی برنمی‌داشت . چه نیکو زیست و چه نیکو به دیدار خداوندی شتافت . مژده ای‌برادران ، که این یار همراه و این تلاشگر خستگی ناشناسان بخانهٔ وصل خویش رسیده و در جوار رحمت بی‌پایان خداوندی سر بربالین فوز نهاده است . علیرضائی‌این ساعی درخیر ها مشتاقانه به بالاترین خیر و بزرگترین رستگاری رسید و سبکبال پرکشیده و به رضوان‌خداوندی شتافت .

روز ها در حالیکه لب به روزه فرو بسته بود بی‌لحظه‌ای سستی و فتور با جدیت و نظمی که از ویژگیهای برجسته او بود کار می‌کرد بگونه‌ای که از سراسر اوقاتش معنای جهاد در راه خدا را لمس میکردیم و وجود کوشایش ما را به تلاش و کوشش هرچه بیشتر و مخلصانه‌تر می‌خواند و آنگاه نیز که دست از همه چیزشته و بی‌تاب از محبت یار به جولانگه عشق شتافت و مربه سودای او سپرد پا گامهای استوار می‌رفت آنگونه که می‌داند چه می‌خواهد و چه می‌کند ، چرا می‌رود و به‌کجا میرود .

برادران ! شهادت همکارمان حمید علیرضائی و برادرش مجید برشما پویندگان راهش گرامی باد .

دفتر سیاسی حزب جمهوری اسلامی

بزرگداشت سالگرد شهادت برادر اصغر زمانی

در رابطه با بزرگداشت یکمین سالگردشهید اصغرزمانی اطلاعیه زیر از سوی خانواده شهید زمانی در اختیار روزنامه قرار گرفت .

یکسال از فاجعه انفجارهفتم تیر سال ۶۰ دفتر مرکزی‌حزب جمهوری اسلامی که در آن ۷۲ تن از بهترین یاران امام و امت و در راس آنها شهید مظلوم آیت‌الله دکتر بهشتی‌که بدست منافقین ضدخلق بشهادت رسیدند میگذرد و در این یك سال امت قهرمان و بیدارایران بخوبی نشان دادند که چگونه اگر بهشتی رفت اما ایران را پر از بهشتی ها خواهند نمود. بمناسبت سالروز شهادت خونین کفنان کربلای ایران از روز پنجشنبه ۶۱/۳/۲۷ از ساعت ٥ الی ۷بعدازظهر مجلس‌یادبودی برای آن عزیزان و خصوصا شهید عزیز ما شهید علی اصغر آقازمانی در مسجد خاتم واقع در خیابان خواجه نظام‌الملك، پائین‌تر از سه راه زندان منعقد میباشد .

امید است با تشریف‌فرمائی خود یاد آن عزیز را گرامی دارید .

خانواده زمانی

بسم رب‌الشهداء والصدقین

ولاتحسبن الذین قتلوا فی سبیل‌الله امواتا بل‌احیاء عند ربهم یرزقون

بمناسبت چهلمین‌روز شهادت سرباز شهید قربانعلی صائمی مجلس یادبودی در روز جمعه ۲۸ خرداد ماه از ساعت ۱۱ الی ۱ بعدازظهر در منزل آن شهید واقع در گرمسار میدان امام خمینی جنب کارخانه قفل‌سازی برگزار می‌شود .

حساب ۵۵۵۵۵ جمعیت هلال احمر ویژه بازسازی مناطق جنگی نزد بانک ملی مرکز قابل پرداخت در کلیه شعب بانک ملی در سراسر کشور

۹۱۱- م الف

بسمه تعالی

آگهی حراج «فرش»

بنیاد مستضعفان

واحد فروش بنیاد هر هفته روزهای پنجشنبه از ساعت ۳ تا ٦ بعدازظهر فرشهای خود را به معرض حراج میگذارد شرکت کنندگان در حراج بایستی مبلغ دویست هزار ریال ودیعه نقدا بپردازند.

آدرس: درب غربی نمایشگاههای بین‌المللی- جنب لوناپارك

تلفن‌های جدید روزنامه جمهوری اسلامی سازمان آگهی‌ها ۳۱۶۱۶۰-۳۱۲۹۲۹

بمناسبت هفته سالگرد جهاد سازندگی :

شاید هیچ عبادتی بالاتر از جهاد سازندگی نباشد

(امام خمینی)

نیروهای اعزامی از ایران به لبنان اعلام کردند :

مابرای دفاع ازشرف وایمان وناموس مسلمین به‌لبنان آمده‌ایم

دومین گروه از داوطلبان ایرانی جنگ در جنوب لبنان علیه صهیونیستهای غاصب شب گذشته با یك هواپیمای نظامی وارد فرودگاه دمشق شدند .

یکی از این داوطلبان در مصاحبه‌ای با یکی ازخبرنگاران اعزامی خبرگزاری جمهوری اسلامی پیرامون هدف از عزیمت به سوریه گفت ـ هدفم از آمدن به سوریه دفاع از ایمان ـ شرف ـ ناموس ـ و هدف مسلمانان است من به دستور امام خمینی به اینجا آمده‌ام تا از مسلمانان لبنان که توسط اسرائیل غاصب نابود می‌شوند دفاع کنم و با دیگر برادران خود قدس را بازکنیم و در این راه حتی شهیدشویم.

وی افزود ما می‌توانیم‌علیه اسرائیل پیروز شویم همانگونه که رزمندگان ما توانستند در عملیات اخیر بویژه فتح‌المبین و بیت‌المقدس پیروز برعلیه صهیونیستهای بغداد شوند .

انشاءالله خداوند ما را یاری خواهد کردکه‌رژیم صهیونیستی را هرچه زودتر نابود کنیم .

این رزمنده داوطلب درمورد آتش بس اخیر گفت :

بقول‌امامان رژیم‌صهیونیستی نابود می‌شود و انشاءالله ما آن را نابود خواهیم کرد و این آتش بس نمی‌تواند از نابودی اشغالگران قدس جلوگیری کند . یکی دیگر از داوطلبان جنگ که ازاوایل جنگ‌تحمیلی عراق با ایران در جبهه های جنگ با مزدوران صدام می ـ جنگیده است در مورد هدف آمدنش به سوریه گفت : ما برای کمك به مستضعفین آمده‌ایم ما حاضریم خون خود را در این راه فدا کنیم وی افزود ما به اینجا نیامده‌ایم تا با رژیم صهیونیستی بجنگیم بلکه می‌خواهیم آن را نابود کنیم .

وی در مورد آتش بس گفت این آتش‌بس یك فریب است این رزمنده زنده دل افزود ما به کمك برادران لبنانی و فلسطینی خود شتافته‌ایم تا به صدام جنایتکار که دم‌از عربیت می‌زند نشان دهیم‌که مابشتیبان مسلمانان هستیم و به کمك آنها می‌شتابیم و این ننگ بزرگی برای صدام است که بنشیند و تماشاگر قتل عام مسلمانان لبنانی و فلسطینی باشد .

یکی از خبرنگاران اعزامی خبرگزاری جمهوری اسلامی نظر یکی از افسران عالیرتبه سوریه را در مورد ورود داوطلبان ایرانی به دمشق‌جویا شد و وی گفت : ما ازبرادران ایرانی خود که به کمك ما آمده‌اند استقبال می‌کنیم و عمل قهرمانانه آنان را ارج می‌نهیم. این برادران رزمنده به اینجا آمده‌اند تا در کنار برادران خود با رژیم اشغالگر قدس مبارزه کنند وی افزود آمدن برادران ایرانی به سوریه نشان می‌دهد که ایرانیان برای کمك به برادران عرب و مسلمان خود حاضرند علیه رژیم غاصب صهیونیزم بجنگند و اقدام این برادران ایرانی مایه افتخار و سربلندی ما است .

در مدرسه عالی شهید مطهری

مراسم بزرگداشت شهدای لبنان فردا برگزار می‌شود

از سوی بنیاد شهید انقلاب اسلامی و سپاه پاسداران انقلاب اسلامی منطقه ده کشورمشترکا مراسم بزرگداشت چهلمین‌روز شهدای بیت‌المقدس و همچنین شهدای جنوب لبنان پنج شنبه این هفته در مدرسه عالی شهید مطهری برگزار میشود . در این رابطه اطلاعیه‌ی مشترکی باین شرح دراختیار خبرگزاری جمهوری اسلامی قرار گرفت:

بسمه تعالی

پیروزیهای عظیم و افتخار آفرین رزمندگان اسلام نظیر طریق‌القدس ـ فتح‌المبین ـ بیت‌المقدس و نقطهٔ عطفی در تاریخ اسلام و کلاس‌جدیدی‌در شرکتهای نظامی جهان بوجود آورد . این حرکت که براساس ایمان و اعتقاد به خدا واشتیاق به لقاء ا... تکوین یافته میرود تا کلیه باورداشتهای ابرقدرت ها و اذناب مزدورشان را درهم پیچد و نسوع‌باور و اعتقاد راستین یعنی ظهور اسلام و نابودی استکبار و استضعاف را در افکارو اذهان مردم بنشاند. و این تنها در سایه فداکاری و ایثار مجاهدین فی‌سبیل... است که با خون سرخشان کویر ظلم ساخته ابرقدرتها را محو بجای آن نهالهای آزادی و استقلال و اسلام را آبیاری مینمایند . بیجهت نیست که ابرقدرتها تمام امکانات و قدرت خود را جهت عدم تحقق آرمانهای انقلاب اسلامی و پیروزی رزمندگان اسلام در کلیه جبهه های نبرد حق علیه باطل بکار میگیرند و بطور هماهنگ و در نهایت یاس زبونی دست به اعمال وحشیانه و جنون آمیزی چون حمله صهیونیستها به جنوب لبنان و بمباران مزدوران عراقی درشهر های ایران مینماید تا خود را از حلقه محاصره سدورانقلاب اسلامی در منطقه و جهان‌نجات داده و چند صباحی به زندگی جنایت‌بار و ددمنش‌خویش ادامه دهند . و باید ابرقدرتهای شرق و غرب خصوصا امریکای جهانخوار بدانند . تا زمانیکه فریاد ا...اکبر در ایران‌اسلامی طنین افکن است و فرزندان راستین قرآن کریم برهبری قائد بزرگ امام خمینی با اتکال خداوند سبحان مبارزه با قدرتهای جور و شیطانیشان را هدف خویش قرار داده و در این نبرد جز به شهادت نمی‌اندیشند که بی شك این خط تا ظهور حضرت بقیه‌ا... الاعظم امام مهدی «عج» و استقرار حکومت عدل اسلامی در حیات بشریت ادامه خواهد یافت حرکات ضد انسانی و پلیدشان برضد اسلام و انقلاب اسلامی توسط هر عاملی که باشدهمچون صدام پلید و صهیونیسم غاصب بثمر نخواهد نشست و فرزندان اسلام و شهدای معظم این نبرد همیشگی حق علیه باطل با خون خویش تداوم بخش این خط سرخ خواهند بود . و اینك جهت بزرگداشت یاد عزیزانیکه در نیل به اهداف‌بزرگ انقلاب اسلامی و مبارزه با ستمکاران چه در جبهه جنگ تحمیلی صدام و چه در مقابله با لشگر تجاوزگررژیم‌صهیونیسم غاصب در لبنان خونین به درجه شهادت نائل گردیده‌اند مجلس یادبودی بدین مناسبت در چهلمین روز شهدای معظم عملیات ظفرمند بیت‌المقدس‌بیاد این عزیزان و شهدای جنوب لبنان مشترکا از سوی بنیاد شهید انقلاب اسلامی ، سپاه پاسداران انقلاب اسلامی منطقه ده کشور عصر روز پنج‌شنبه ۶۱/۳/۲۷ از ساعت ٤ تا ٦ بعدازظهر در مدرسه عالی‌شهید مطهری منعقد خواهدشد حضور مردم قهرمان و شهید پرور خصوصا بازماندگان معظم شهدا مبین عزم راسخشان در تداوم و خط سرخ شهادتشان خواهد بود .

بنیاد شهید انقلاب اسلامی ـ سپاه پاسداران انقلاب اسلامی منطقه ۱۰ کشور

افتتاح سد خاکی رودك واقع در منطقه بوئین زهرا

رجائی شهر ـ بمناسبت‌هفته جهاد سازندگی سد خاکی‌رودك واقع در منطقه بوئین زهرا دیروز طی مراسمی با حضور حجت الاسلام همدانی نماینده امام در جهاد سازندگی استان تهران افتتاح شد.

در این مراسم که نمایندگان فرمانداری و ادارات مختلف شهرستان کرج و گروه‌کثیری از مردم حضور داشتند پس‌از تلاوت آیاتی از کلام الله مجید نماینده امام در جهاد سازندگی استان تهران وائمه جمعه کرج و مردباد پیرامون وحدت مسلمین ـ فواید آب در جامعه و استفاده صحیح‌از این سد خاکی مطالبی بیان داشتند.

آنگاه برادر یاسائی مسئول کمیته کشاورزی جهادسازندگی کرج طی سخنانی کوتاهی به تشریح مشخصات سد پرداخت و گفت.

عملیات ساختمانی این سد که نقشه‌برداری و مطالعات اولیه آن در تابستان ۵۹ آغاز شده بود در بهار ٦١ به‌اتمام رسید و بودجه مصرف شده برای احداث سد و حصار محافظ آن مبلغی بالغ بر ۳ میلیون تومان می‌باشد که نیم میلیون تومان آن با خودیاری اهالی تامین شده است این‌سد خاکی با داشتن ٤۲۰ مترطول و ١٤ متر ارتفاع دارای‌مخزنی به‌حجم ۱٫۵ میلیون نفرمکعب می‌باشد.

بازدید مسئولان سازمان بهزیستی از نمایشگاه کارهای دستی

سرویس خبری ـ آقای ابوالفضل اجاره‌دار قائم مقام وزیر و معاون امور پارلمانی سازمان بهزیستی کشور بهمراه سید جلال ساداتیان مدیرکل امور رفاهی این سازمان از نمایشگاه و غرفه کارهای‌دستی مجتمع خدمات رفاهی بعثت بازدید کردند.

بگزارش‌روابط‌عمومی سازمان بهزیستی کشور این دوتن‌پس از رجمع کارکنان آن مرکز طی سخنانی ضمن گرامیداشت یاد شهدای ۷ تیر از جمله شهید دکتر فیاض‌بخش و شهید ارشاد و دیگر شهدای سازمان بهزیستی به تشریح عملکرد سازمان و برنامه‌های هفته بهزیستی پرداخته و درمورد اداره امور مهدهای کودك خاطر نشان ساختند که باید ضمن تماس با اولیاء فرزندان انقلاب سعی شود که باکودکان مهدهای کودك مثل بچه‌ها رفتار نشود بلکه همگام با انقلاب به ساختن شخصیت اسلامی و انقلابی آنان‌بپردازند و کوشش شود تا راه شهدا ادامه یابد.

اطلاعیه

پیرو آگهی وزارت علوم باطلاع کلیه دانشجویان دانشکده نفت آبادان میرساند که ثبت‌نام آنان درموعد مقرر در دفتر دانشکده در تهران یا گچساران انجام می‌پذیرد. دانشجویان می‌توانند به هریك از این دو مرکز مراجعه نمایند .

بسمه تعالی

در واقعه دفتر مرکزی حزب جمهوری اسلامی ایران بیش از ۷۲ تن از بهترین یاران امام و انقلاب یکجا سوختند و از شعله‌های عشق جاویدشان جمهوری اسلامی ایران راپرفروغتر ساختند یکی‌ازآن۷۲ تن شهید جوادسرافرازفرزند حجت‌الاسلام والمسلمین ابوالفضل سرافراز این یار امام و جانباز راه الله و اسلام که رئیس دفتر و عضو شورای مرکزی حزب بود با ایثار خون مقدس خود حاکمیت جمهوری اسلامی را استقرار بخشید در اولین سالگرد شهادتش با شرکت خود در مجلس یادبود او و سایر همراهانش راهشان را تداوم میبخشیم.

زمان: شنبه ۶۱/۳/۲۸ بعد از نماز عشا
مکان: مسجد حجتیه خیابان رودکی
هیئت امنای مسجد حجتیه
شورای مسجد حجتیه
بسیج مسجد حجتیه
اعضاء شرکت تعاونی مسجد حجتیه
اهالی خیابان رودکی

جُندُالله
اِنّا فَتَحنا لَکَ فَتحاً مُبیناً
فداییان روح‌الله
بارمز
یازهرا
قدرت پیروزی خون بر شمشیر را به ثبت تاریخ رساندند.
این خانه بزرگ تاریخ در پوستری چهار رنگ متعلق شده است
چنانچه مایلید زمین پوستر در خانه یگانه را داشته باشید، فقط با واریز ۲۰ تومان به حساب جاری ۲۱۵۰ بانک سپه شعبه جمهوری در نزدیکترین شعبه بانک نموده و رسال فیش آن به آدرس زیر پوستر مذکور سپرده تعیین نمایید فرستاده خواهد شد.
آدرس: خیابان جمهوری فخرائی شماره ۱۳۱ تلفن ۶۶۲۹۰۷ و ۶۶۱۵۱۵ از شهرستانها نماینده فعال می‌پذیریم

بسمه تعالی

ان‌القتل‌لناعاده و کرامتنا الشهاده (حضرت سجاد ع)

اولین سالگرد شهادت فرزند رشیدم جواد سرافراز فرا رسید او که در عاشورای ۷تیر در قتلگاه دفتر مرکزی حزب‌جمهوری اسلامی ایران با کاروان ۷۲ تن یاران اسلام و امام ، عاشقانه راه وصل پیمود ، شهید قدوم مبارك حضرت بقیتها... (عج) و نایب برحقش امام خمینی مدظله‌العالی گردید . اینك برای بزرگداشت واحیاء خون این شهید رو سایر همرزمانش در مجالس زیر گرد می‌آئیم باشد که خداوند ما را به ادامه راه آنان موفق‌تر بدارد :

۱ـ پنجشنبه ۶۱/۳/۲۶ ساعت ۵تا۷ عصر منزل
۲ـ پنجشنبه ۶۱/۳/۲۶ بعداز نماز عشا مسجد اعظم قلهك
۳ـ جمعه ۶۱/۳/۲۷ ساعت٤ تا۷عصرمسجد جوادالائمه(میدان۷تیر)
٤ـ شنبه ۶۱/۳/۲۸ بعداز نمازعشا مسجد حجتیه (خیابان رودکی)
ابوالفضل سرافراز

بسمه تعالی

بدینوسیله باطلاع میرساند کلیه کسانیکه از شرکت گلسو طلبکارند ظرف مدت یکماه از تاریخ درج این آگهی کلیه مدارك خود را به نمایندگی دادستانی کل انقلاب در سازمان صنایع ملی خیابان دکتر فاطمی روبروی سازمان‌آب طبقه ششم ارائه نمایند. درغیر اینصورت بعداز انقضای این مدت کلیه ادعاها درخصوص این شرکت مردود خواهدبود.
روابط عمومی دادستانی کل‌انقلاب

بسمه تعالی

ضمن عرض تبریك و تهنیت بمپیشگاه امام امت خمینی کبیر بنیانگذار جمهوری اسلامی ایران بمناسبت پیروزیهای اخیر رزمندگان اسلام بر نیروی کفرصدام‌خائن و فتح‌خرمشهر، بدینوسیله موسسه آبیاری چشمه آمادگی خود را جهت حفر سه حلقه‌چاه عمیق در مناطق جنگ‌زده اعلام میدارد. امیدواریم این خدمت ناچیز مورد قبول درگاه امام و امت رزمنده‌ایران واقع گردد.

سمنان ـ خیابان تهران : مشهد ـ روبروی شرکت ملی نفت ایران
موسسه آبیاری چشمه

اطلاعیهٔ سازمان حج و زیارت

درباره مراجعه زائران بیت‌الله‌الحرام سالجاری به مسئولین کاروانهای حج

نظر به‌اینکه مهلت مراجعه‌زائران خانه خدا درسراسرکشور جهت تسلیم مدارك به‌مسئولین کاروانهای حج ونام‌نویسی‌در کاروان مورد نظر از تاریخ ۶۱/۳/۱۶ لغایت ۳۱ـ۳ـ۶۱ تعیین گردیده لذا به‌اطلاع کلیه زائران محترم میرساند که قبل از انقضای مهلت تعیین شده هرچه زودتر به‌مسئول کاروان مورد نظر خود مراجعه نمایند .

سازمان حج و زیارت

اخبار روز

سرگرد جلود با نخست‌وزیر کشورمان دیدار کرد

سرگرد عبدالسلام‌احمد جلود عضو برجسته شورای فرماندهی انقلاب لیبی که در راس یك هیات عالیرتبه سیاسی اقتصادی در تهران‌بسرمی‌برد پیش‌ازظهر دیروز سومین روز مذاکرات خود با مهندس موسوی نخست وزیر جمهوری اسلامی ایران را آغاز کرد به گزارش خبرنگار خبرگزاری جمهوری اسلامی در این ملاقات که سرهنگ سلیمی وزیر دفاع و حسین شیخ‌الاسلام معاون‌سیاسی وزارت امور خارجه و همچنین سعد مجبر دبیر کمیته مردمی لیبی در تهران و تنی چند از مقامات لیبیایی نیز حضور داشتند مسائل مورد علاقه دو کشور بویژه تحکیم روابط فیمابین مورد بحث و تبادل نظر قرار گرفت .

شب بنیاد ۱۵ خرداد در استان‌های جنگزده تشکیل شد

خبرنگار خبرگزاری‌جمهوری اسلامی کب اطلاع کرد هیات موسس بنیاد پانزده خرداد با ارسال پیامی به حضور حضرت امام خمینی رهبر انقلاب و بنیانگذار جمهوری اسلامی ایران اعلام داشت با توجه به دستورات امام امت مبنی‌بر رسیدگی به خانواده های‌محترم شهدا وجانبازان‌انقلاب اسلامی و اقشار مظلوم و مستضعف این بنیاد آمادگی خود را جهت اجرای فرامین حضرت امام مدظله‌العالی اعلام و به‌منظور تاسیس شب جدید بنیاد در مناطق جنگی آزاد شده هیاتی را به استان خوزستان اعزام داشته است .

مراسم سالگردشهادت دکتر چمران برگزار می‌شود

سرویس خبری ـ بنیادشهید چمران با انتشار اطلاعیه‌ای که نسخه‌ای از آن به سرویس خبری روزنامه رسیده استاعلام کرد در آستانه فرا رسیدن‌سی‌و یکم خرداد سالگرد شهادت سردار پرافتخار اسلام شهید دکتر مصطفی چمران و آغاز حملات‌ویورش سیمانه‌صهیونیسم به جنوب لبنان ، سرزمین خون و شهادت شیعیان محروم و فلسطینیان مقاوم و آمادگی نیرو های رزمنده‌ما برای‌شرکت در این جهاد مقدس که از آرزو های دیرین شهید چمران بود بخاطر هرچه باشکوه‌تر بیادداشتن مراسم‌سالگرد آن‌شهید و همرزمان شجاعش و همکاری مفیدش با سایر نهاد ها در برقراری این مراسم از امت همیشه در صحنه و بخصوص رزمندگان شجاع اسلام تقاضا دارد که هرگونه آثاری اعم از دست نوشته ـ عکس ـ نوار سخنرانی‌ونظائر آنرا دراختیار دارند و یا نوشته ـ شعار ـ سرود ـ نقاشی و پیشنهادات جالب خود را بنشانی بنیاد فرهنگی شهید چمران ارسال دارند .

ضمنا از کلیه موسسات و سازمانهای ملی و دولتی در سرتاسر ایران که بنام شهید چمران نامگذاری شده‌اند درخواست میشود نشانی و مشخصات و زمینه های همکاری خود را ارسال نمایند . با تشکر و آرزوی پیروزی نهائی اسلام.
بنیاد شهید چمران

وجوه مراسم عید حضرت عیسی به جبهه‌ها اختصاص یافت

واحد مرکزی خبر بنقل از روابط عمومی مجلس شورای اسلامی گزارش داد در مراسم بزرگداشت عید مسعود حضرت عیسی مسیح که در تهران برگزار شد عده زیادی از آنوریان تهران شرکت کردند و عواید حاصل از یکی از برنامه های سنتی این روز که معادل دویست هزار ریال بود جهت همیاری بسازمندگان سلحشور در جبهه های جنگ حق علیه باطل اختصاص یافت براساس این گزارش این‌مبلغ به ریاست مجلس شورای اسلامی تحویل داده شد تا در اختیار ارگانهای ذیربط قرار گیرد .

مهلت ثبت‌نام‌امتحانات ششم متوسطه نظام‌قدیم تمدیدشد

سرویس خبری ـ از سوی وزارت آموزش و پرورش اطلاعیه‌ای در مورد آخرین مهلت ثبت‌نام برای شرکت در امتحانات سال ششم متوسطه‌نظام قدیم انتشار یافت .

در این اطلاعیه آمده است از آنجا که در سال تحصیلی جاری آخرین دوره امتحانات نهایی سال ششم متوسطه نظام قدیم برای داوطلبان پشت‌جبهه ها برگزار می‌شود و عده‌ای‌از داوطلبان بموقع موفق به‌ثبت‌نام یا اعلام آمادگی جهت شرکت در این امتحانات نگردیده‌اند . لذا در جهت رفاه حال آنان مهلت ثبت‌نام تا پایان‌خردادماه ۱۳۶۱ تمدیدمی‌شودتا داوطلبان ضمن مراجعه به‌ادارات آموزش و پرورش مربوطه با رعایت سایر مقررات آمادگی خود جهت شرکت در این دوره از امتحانات را اعلام دارند .

ایران و لیبی موافقت‌نامه هوائی امضا میکنند

بگزارش واحد مرکزی خبر ایران و لیبی یك موافقت‌نامه حمل و نقل هوایی امضاء می‌کنند این موافقت‌نامه که پیش نویس آن قبلا تهیه شده است قرار است طی هفته آینده به وسیله یك هیات ٥ نفره ایرانی و مقامهای هواپیمائی لیبی در طرابلس به امضاء برسد این موضوع درپی دیدار هیاتی از مقامها ی‌لیبیائی از تاسیسات هواپیمائی جمهوری اسلامی ایران در تهران اعلام شد براساس این گزارش شرکت های هواپیمائی دو کشور همچنین در مورد حمل مسافر به نقاطمختلف‌وهمچنین خدمات فرودگاهی به توافق هایی دست یافته‌اند .

فلسطینیها تاکیدکردند تمام امیدشان به فرمان امام است

به گزارش خبرگزاری جمهوری اسلامی از کویت‌ظهر دیروز جمعی ازروسای اتحادیه های‌کارگری،معلمین، مهندسین و وکلای دادگستری فلسطین در کویت ضمن‌حضور درسفارت جمهوری اسلامی ایران باسفیر جمهوری اسلامی‌ایران‌درکویت ملاقات کردند. در این دیدار هیئت مزبور،ضمن قدردانی از موضع جمهوری اسلامی ایران گفتند در این لحظات حساس و بحرانی تنها امید به‌جمهوری اسلامی ایران وفرمان امام امت است.

کلاسهای اسلامی برای خانواده شهدا تشکیل شد

واحد فرهنگی بنیاد شهید اطلاع داد : برای بالا بردن هرچه بیشتر سطح آگاهی و معلومات اسلامی خانواده های شهدا وجانبازان انقلاب‌مخصوصا فرزندان این عزیزان اقدام به تشکیل کلاسهائی در تهران کرده‌است . علاقمندان می ـ توانند جهت ثبت‌نام در این کلاسها و همچنین عضویت در کتابخانه مرکزی بنیاد با در دست داشتن معرفی‌نامه ازبنیاد شهید به بخش فرهنگی بنیاد واقع در خیابان آیت‌الله شهید دکتر مفتح، تقاطع سمیه ـ طبقه سوم بخش آموزش مراجعه کنند .

سمینارروحانیون کاروانهای حج بکار خود پایان داد

در سومین روز سمینار روحانیون کاروانهای حج سراسر کشور برادر ولایتی‌وزیر امور خارجه مطالبی پیرامون لزوم ایجاد ارتباط با کشورهای مسلمان و مستضعف جهان‌ایراد کرد .

بگزارش‌خبرنگار خبرگزاری جمهوری اسلامی در این‌سمینار که از دو روز پیش دراردوگاه شهید باهنر بمنظور آشنائی هرچه بیشتر ششصد تن از روحانیون کاروانهای حج سال جاری تشکیل شده است پس از سخنرانی دکتر ولایتی گزارش کار کمیسیون مختلف با توجه به پیشنهادات و مشکلات‌موجود ارائه شد بنابر این گزارش در این گردهمائی آقایان خزعلی، امامی کاشانی ، مهدوی کنی ، عبید زنجانی و ایروانی نیز سخنرانی هایی تحت عناوین ولایت فقیه وظایف روحانیون گروههای حج اخلاق در سفر حج ، دستاویز های سیاسی مذهبی رژیم سعودی علیه جمهوری اسلامی ایران و روحانیت و صدور انقلاب اسلامی ایراد کردند .

براساس همین گزارش این سمینار سپس با سخنرانی حجج اسلام فلسفی و صافعی و نیز صدور قطعنامه‌ای بکار خود پایان داد .

مهلت انتخاب پایان‌نامه دوره های فوق لیسانس اعلام شد

سرویس خبری ـ روابط عمومی ستاد امور اجرایی‌انقلاب فرهنگی اعلام کرد بدینوسیله باطلاع کلیه دانشجویان دوره های فوق لیسانس که هم‌اکنون فقط پایان‌نامه یا تز آن باقی مانده است میرساند که برای انتخاب موضوع پایان نامه یاتز خود می‌توانند از تاریخ شنبه ۶۱/۳/۲۹ لغایت ۶۱/٤/۳۱ به دانشگاه خود رجوع نمایند و طبق ضوابط تعیین شده به گذراندن آن مشغول گردند در صورت عدم مراجعه مطابق با ضوابط دانشجویان غایب با آنان عمل می‌شود .

شماره تلفن اورژانس تهران تغییرکرد

روابط عمومی وزارت‌بهداری اعلام کرد شماره تلفن مرکز اورژانس تهران به علت تعمیرات ازسوی مرکزمخابرات تغییر خواهدیافت ازشهروندان عزیز تقاضا می‌شود تا اطلاع ثانوی به جای شماره تلفن۱۲۳ با شماره تلفن های۳ـ۶۶۹۹۹۰ و ۲ـ۶۶۰۵۵۱ تماس حاصل کنند .

سرپرست هلال احمر وارد آنکارا شد

دربی ابتکار دولت جمهوری اسلامی ایران مبنی بر دیدار خانواده های اسراء جنگ تحمیلی عراق علیه ایران از اسراء دوکشورهیئتی‌بسرپرستی هلال‌احمرجمهوری اسلامی‌ایران وارد آنکارا شد.

بگزارش خبرنگارخبرگزاری جمهوری اسلامی از آنکارا این هیئت در ادامه مذاکراتش با دولت ترکیه بمنظور فراهم‌ـ آوردن امکانات‌وتسهیلات لازم جهت مبادله خانواده اسرا از طریق ترکیه بامسئولان وزارت امور خارجه ـ هلال‌احمر و کلیه ارگانهای‌ذیربط این‌کشور مذاکره وگفتگو خواهند کرد. یادآوری میشودبازدید خانواده اسراء ایرانی و عراقی از دو کشور برای اولین‌بار ازسوی دولت جمهوری اسلامی ایران مطرح و در حالیکه تاکنون کلیه اقدامات لازم برای‌اجرای این برنامه از طرف دولت جمهوری اسلامی ایران بعمل آمده است رژیم بعثی عراق از ابتدای ارائه این پیشنهاد از سوی ایران همواره با ایجاد موانع و مشکلات عدیده سعی درعدم تحقق این امر انسان‌ـ دوستانه و اسلامی داشته است.

دومین روز سمینارمسئولین جهانگردی سراسر کشور برگزار شد

دومین روز سمینار مسئولان جهانگردی واحد های استانی وزارت ارشاد اسلامی در هتل آزادی برگزار شد در این سمینار گروه آموزش و نظارت برخدمات جهانگردی در مورد هتل ها و میهمانخانه ها و چایخانه های سر راهی مفصلا بحث و تبادل نظر و نظریات سازنده‌ای ارائه کردند .

همچنین در ادامه این سمینار چند تن از مسئولان جهانگردی وزارت ارشاد اسلامی در مورد معیار های‌جهانگردی وتوریستی در جمهوری اسلامی صحبت کرده و اظهار داشتند ما بمقام جهانگردانی که به شعائر جمهوری‌اسلامی‌احترام بگذارند و علاقمند بازدید از ایران‌باشند احترام گذارده و مقدم آنانرا گرامی میداریم و امکاناتی در دست تهیه است که جهانگردان بتوانند از ایران و بخصوص مراکز مذهبی دیدن کنند در ادامه این بحث ها یکی دیگر از مسئولان در مورد تبلیغات جهانگردی اظهار داشت همان طوریکه امام‌خمینی رهبرانقلاب اسلامی‌همیشه‌تاکیدشان‌در جهت صادر کردن انقلاب به خارج است ما می‌توانیم در این رابطه با بهره‌گیری از بروشور ها و پوستر ها پیام انقلاب اسلامی را به سراسر جهان‌بفرستیم باتوجه بماینکه ما در ایران دارای هنرمندان نقاش وطراح بسیار می‌باشیم .

ژاندارمری تانکر آب خریداری میکند

اداره سیاسی ایدئولوژیك ژاندارمری جمهوری اسلامی ایران طی اطلاعیه‌ای اعلام کرد چون پرسنل ژاندارمری مستقر در جبهه های غرب از لحاظ تانکر آب در مضیقه هستند لذا از امت شهید پرور ایران تقاضا می‌شود چنانچه دارای این نوع وسیله هستند بفرماندهی لجستیکی واقع در پادگان ونك مراجعه کرده و در قبال اخذ وجه آنرا تحویل دهند .

وزارت ارشاد اسلامی اعلام کرد :

آلوده‌ترین هنرمندان ایرانی از هنرمندان خارجی صالحترند

به منظور انخادرو شهای مطلوب جهت بالابردن کیفیت تولید ومحتوای اسلامی بیشتر فیلمهای سینمائی وزارت‌ارشاد اسلامی باانتشار اطلاعیه‌ای نقطه نظرهای‌خود را دراین زمینه اعلام کرد.

به گزارش خبرنگار خبرگزاری جمهوری اسلامی در قسمتی از این اطلاعیه نکات‌یادشده بدین شرح‌عنوان شده است.

حمایت از تولیدات سینمائی داخلی بمنظور کاهش وابستگی به محصولات خارجی ـ ایجاد زمینه‌های مساعد برای عرضه و پیشرفت تولیدات بخش خصوصی و دولتی ـ اولویت محصولات سینمائی بالنسبه قابل قبول داخلی و منطبق با موازین جمهوری اسلامی نسبت به محصولات خارجی ـ برتری هنرمندان داخلی در مقایسه با هنرمندان خارجی با توجه به سوابق آنها که بنظر این وزارتخانه آلوده‌ترین افراد موجود از بهترین بازیگران فیلمهای خارجی بدون استثنا صالحترند و تولید کنندگان داخلی نسبت به آنها باید سهل بگیرند و در مورد فیلمهای خارجی بیشتر سختگیری کنند. رشد هنر متعهد وایجاد فرصتهای مناسب برای هنرمندان و هنرپیشگانی که‌تمایل به عرضه هنرخود در خدمت به انقلاب اسلامی داشته‌باشند.

در پایان این اطلاعیه وزارت ارشاد اسلامی آمادگی خود جهت پذیرفتن انتقادات سازنده صاحب‌نظران و امت اسلامی در موارد یادشده را اعلام کرده است.

روابط هنری و فرهنگی سوئد خواستار گسترش با ایران شد

روابط عمومی وزارت ارشاد اسلامی اطلاع داد پیش ازظهر دیروز آقای «اندی سفیرکشور سوئد با برادر بروجردی‌معاون هماهنگی و قائم مقام وزیر ارشاد اسلامی در محل این وزارتخانه ملاقات کرده و پیرامون مسائل مختلف دوکشور به‌گفتگو پرداختند .

هدف از این ملاقات ایجاد روابط فرهنگی بین دو کشور ایران و سوئد بود و برادر بروجردی پیشنهاد ایجاد خانه های فرهنگ را در کشور سوئد بسفیر این کشور داد و افزود با ایجاد این خانه ها امیدواریم بتوانیم در آینده مبادلاتی در زمینه نمایش فیلم ـ ارائه‌آثار نقاشی و مواردی از این قبیل در آن کشور داشته باشیم و اظهار امیدواری کرد که در آینده با مبادله اسناد بتوانیم کرسیهای زبان فارسی در آن کشور و کرسیهای زبان سوئدی در کشورایران‌روابط دوستانه‌ای داشته باشیم .

غرفه فرشهای ایران هفته آینده در لندن برپا می‌شود

روابط عمومی مرکز توسعه صادرات ایران اعلام داشت‌غرفه فرش دولت جمهوری اسلامی ایران در نمایشگاه لندن هفته آینده در محل دائمی نمایشگاه های دائمی لندن برپامیشود .

درپی‌برگزاری سمینارباررسی مسائل تولید و صادرات فرش ایران که از تاریخ ۲۲ لغایت ۲٤ خرداد ماه جاری در اتاق بازرگانی و صنایع و معادن ایران برگزار شد تشکیل این نمایشگاه فرش با توجه به اهداف جمهوری اسلامی ایران در راه عدم وابستگی از نفت و توسعه تولیدات داخلی‌بخصوص فرش نمایشگاه مذکور ازتاریخ ۷ لغایت ۱۰ تیر ماه آینده در محل دائمی نمایشگاههای بین‌المللی لندن برگزار می‌ـ گردد که در نمایشگاه مذکور فرشهائی از نمونه فرشهای دستباف ایران و فرشهای‌ماشینی چاپی جهت یافتن بازار های جدید ارائه میشود .

مهندسین و تکنیسین های برق به‌همکاری دعوت شدند

در رابطه با نیاز بنیاد امور مهاجرین جنگ تحمیلی به تعدادی مهندس و تکنسین برق ساختمان و تاسیسات از سوی روابط عمومی بنیاد امور مهاجرین جنگ تحمیلی اطلاعیه‌ای باین شرح دراختیار خبرگزاری جمهوری اسلامی قرار گرفت .

بسمه تعالی

به‌منظور باز سازی مناطق آزاد شده استان خوزستان به تعدادی از برادران متخصص در امور برق و ساختمان و تاسیسات در حد مهندس و تکنیسین احتیاج است . از عموم برادران مهاجر مناطق جنگی بویژه مهاجرین استان خوزستان که در امور فوق تخصص و تجربه کافی دارند تقاضا میشود با در دست داشتن مدارك زیر :

۱ـ فتوکپی کارت ویژه مهاجرت جنگ زدگی یا فتوکپی اصل شناسنامه .

۲ـ فتوکپی و اصل مدرك تحصیلی به بنیاد امورمهاجرین جنگ تحمیلی استان تهران در ساعات اداری به نشانی میدان فردوسی خیابان فرصت نرسیده به خیابان سمیه بخش واحد اشتغال مراجعه کنند .

کوپن ۱۱۱ شهری و ۱۱ روستائی برای سهمیه قند و شکر خرداد اختصاص یافت

روابط عمومی وزارت بازرگانی اعلام کرد نظر به اینکه کوپن شماره ۱۱۱ شهری و ۱۱ روستایی جهت دریافت سهمیه قند و شکر خرداد ماه در نظر گرفته شده است لذا از کلیه هموطنان ساکن در شهرها و روستا ها درخواست میشود ضمن مراجعه به عاملین فروش سهمیه خود را براساس ۱۲۰۰ گرم قند و یا شکر و یا از مجموع هر دو به هر نسبتی که مایل باشند دریافت نمایند ضمنا اعتبار کوپنهای مذکور تا آخر مرداد ماه سال جاری‌بوده و بهای قند و شکر به ازای هر کوپن مانند گذشته ۳۳ ریال است که از عاملین قند و شکر تقاضا میشود از مجموع ۱۲۰۰ گرم سهمیه هر نفر به هرنسبتی که هموطنان مایل هستندتحویل نمایند بدیهی است تعیین نسبت دریافت سهمیه مجدد قند و شکر عاملین فروش به انتخاب دریافت کنندگان خواهد بود .

تاریخ ومحل توزیع کارنامه‌های ارزی سری هفتم وهشتم اعلام شد

سرویس خبری ـ از سوی روابط عمومی وزارت فرهنگ و آموزش عالی در رابطه با تاریخ ومحل توزیع کارنامه‌های ارزی دانشجویان شاغل به تحصیل خارج از کشور سریهای هفتم و هشتم کارنامه‌های ارزی سال ٦۰ و سری اول سال ٦۱ اطلاعیه‌ای منتشر شد که متن آن بشرح زیر در اختیار خبرنگار آموزشی سرویس خبری قرار گرفت.

باطلاع آندسته از والدین دانشجویان شاغل تحصیل در خارج از کشور که بانك فرستنده ارز آنها در شهرستانها میباشد و اسامی آنها در سریهای هفتم و هشتم کارنامه‌های ۱۳٦۰ در تاریخهای ۱۹ر۲ر٦۱ و ۲۳ر۳ر٦۱ از طریق یکی ازجراید صبح تهران اعلام شده است وهمچنین کارنامه‌های سری اول سال ۱۳٦۱ که توسط نامه با ولی دانشجو مکاتبه گردیده است‌میرساند که کارنامه‌های ارزی فوق در حوزه‌های ذیل طبق‌تاریخهای ذکر شده‌توزیع خواهد شد.

حوزه یك ـ استان خراسان :
محل توزیع کارنامه‌های ارزی ، دانشگاه مشهد روز های شنبه ـ یکشنبه و دوشنبه ۲۹ و ۳۰ و ۳۱ خردادماه‌جاری

حوزه ۲ ـ استان مازندران :
محل توزیع کارنامه‌های ارزی دانشگاه مازندران واقع درساری روزهای شنبه ـ یکشنبه ودوشنبه ۲۹و ۳۰ و ۳۱ خرداد ماه جاری

حوزه ۳ ـ استان گیلان :
محل توزیع کارنامه‌هایارزی دانشگاه گیلان واقع در رشت روزهای چهارشنبه و پنجشنبه دوم و سوم تیرماه سال جاری.

حوزه‌های چهار ـ استانهای آذربایجان شرقی

جمهوری اسلامی

اخبار جهان

مبارزین مسلمان حمله اسرائیل به «عین حلو» را درهم شکستند

*** خبرگزاری آمریکائی یونایتدپرس اعتراف کرد که فلسطینی‌ها و نیروهای مسلمان تا پای مرگ ایستاده‌اند**
*** ژنرال هیگ: هنوز زود است که‌بگویم صهیونیستها بایستی لبنان را ترك كنند یا خیر!**
*** روزنامه الخلیج : کشورهائی که در پشت پرده با آمریکا در تماسند، در ریختن خون مبارزان فلسطینی و لبنانی شریکند.**
*** پارلمان کویت پیشنهاد قطع صدور نفت را مسکوت گذاشت !**

خبرگزاری فلسطینی وفا گزارش داد نیروهای صهیونیستی مستقر در بعبادر جنوب شرقی بیروت بعدازظهر دیروز مناطق حایل سولوم و برج البراجنه در حومه جنوبی بیروت غربی رابموشك بستند و گروهی‌غیرنظامی‌را مورداصابت قرار دادند. از سوی دیگربه گزارش وفا رزمندگان‌مسلمان ونیروهای مشترك فلسطین و ترقی‌خواهان دیروز یك حمله صهیونیستها در «عین‌حلو» در حومه صیدا را بعقب راندهو حدود سی‌تن از نیروهای متجاوز را بهلاکت رساندند بنابراین گزارش مدافعان اردوگاه «عین‌حلو» برای هشتمین روز پیاپی نبرد سنگین را علیه نیروهای اشغالگرانجام دادند.

همچنین وفا اعلام کرد یکانهای فلسطینی که در خاك اردن فعالیت میکنند، از دهم ژوئن آتش موشکی خود را بسوی آبادیهای صهیونیستی‌در دره شمالی‌هدف گیری کرده‌اند یك سخنگوی نظامی‌فرماندهی عمومی نیروهای انقلاب‌فلسطین گفت درپاسخ به گلوله‌بارانهای وحشیانه دوهفته‌گذشته روستاها و شهرهای لبنان واردوگاه‌های فلسطینی بوسیله صهیونیستها یگانهای فلسطینی که در اردن فعالیت میکنند آتش موشکی خود را متوجه آبادیهای صهیونیستی در دره شمالی‌گور کرده‌اند. در بیانیه این‌سخنگو اضافه شده است عملیات مداوم علیه آماج دشمن در داخل فلسطین اشغالی تایید میکند که انقلاب فلسطین میتواند نبرد خود را در چند جبهه ادامه دهد و خیال خام‌دشمن صهیونیستی دراین مورد که قادر است انقلاب فلسطین را نابود کند در برابر پایداری‌و مبارزه فلسطینی‌ها سرابی‌بیش نیست. بعلاوه به گزارش‌واحد مرکزی خبراز بیروت باوجود اشغال‌جنوب لبنان توسط ارتش متجاوز صهیونیستی همچنان مقاومتهائی علیه اشغالگران صورت میگیرد و صهیونیستها تاکنون نتوانسته‌اند کنترل‌خود را براین منطقه تثبیت کنند. براساس این گزارش اردوگاه فلسطینی «عین‌الحلوه» در حومه شهر صیدا همچنان به مقاومت ادامه میدهد وبه اعتراف دشمن صهیونیستی روز ۲شنبه زدوخوردهائی بااستفاده از توپخانه‌وموشك‌بین مهاجمان صهیونیستی‌و مدافعان‌فلسطینی دراین اردوگاه‌روی داده است. در ادامه این گزارش آمده است که‌از سوی دیگر براساس گزارش‌های رسیده به بیروت، روز ۲شنبه یك گروه ازفدائیان فلسطینی و جنبش امل در منطقه اشغال شده «نبطیه» به نیروهای صهیونیستی حمله کرده و ۳ نفربر زرهی دشمن را منهدم وافراد وخدمه آنرا به قتل رسانده‌اند.

آمادگی رزمی در بیروت

گزارش خبرنگار واحد مرکزی خبرازبیروت حاکیست تحرك نظامی نیروهای‌اشغالگر صهیونیستی در طول روز۲شنبه منحصر در بخش شرقی حومه بیروت بود که زیر کنترل دارودسته فالانژها است و این نیروها درحالیکه آشکارا مورد حمایت قرارگرفته بودند،بخش غربی بیروت را از هرسو در محاصره گرفتند .

در همین حال جاسوسان و دستگاه‌های تبلیغاتی‌فالانژها و صهیونیستهابه‌یك‌جنگ‌روانی شدید از طریق شایعه‌پراکنی دست زدند و با کمك برخی از خبرگزاریها و عوامل‌مشکوك شایعات‌نادرستی را پخش‌کردند از جمله اینکه فرودگاه بیروت به‌اشغال صهیونیستها درآمده‌و نیروهای مهاجم پیشروی به سوی اردوگاه‌های فلسطین در قلب بیروت را آغاز کرده‌اندو شایع کردند بسیاری از مردم پرچم سفید به‌علامت تسلیم بالا برده‌اند !

پخش این مطلب نادرست باعث شدکه فضائی از اضطراب در میان عامه مردم در غرب بیروت پدید آید و لذا محافل نیروهای مشترك مقاومت فلسطین و جنبش . امل ضمن تکذیب این شایعات تاکید کردند که رزمندگان در کلیه مواضع خود پابرجا هستند و هرگونه هجوم دشمن به‌غرب بیروت را با شدت دفع خواهند کرد برپایه این گزارش عصر ۲شنبه نماینده صدا وسیما و نماینده‌ای از سفارت جمهوری اسلامی ایران در بیروت طی بازدید از مناطق مختلف وبویژه خطوط تماس ضمن اطمینان یافتن نسبت‌به‌بطلان این شایعات مشاهده کردند که کلیه رزمندگان مسلمان با بیداری کامل در مواضع‌خود مستقر هستند و مصمم به‌دفع هرگونه تجاوز از سوی صهیونیستهای غاصب میباشند.

همچنین شب ۳شنبه یك اتومبیل بمب‌گذاری شده در منطقه «سقیه الجتریر» درغرب بیروت منفجر شد که در نتیجه آن شش نفر کشته و چهارده نفر زخمی شدند. آگاهان معتقدند که‌این‌انفجار و انفجار های مشابهی که در چند روز اخیر در غرب بیروت روی‌داده توسطمزدوران رژیم‌صهیونیستی صورت گرفته واین اقدامات بخشی از یك جنگ‌روانی برای تضعیف‌روحیه‌مردم ورزمندگان مسلمان است . در این میان دبیر کل کمیته اجرائی‌سازمان آزادیبخش فلسطین در یك کنفرانس مطبوعاتی که درژنو برگزار شداز افکار عمومی بین‌المللی خواست تا از مردم فلسطین که قربانی جنگ تجاوزکارانه و خشونت آمیز صهیونیست‌ها شده‌اند حمایت کنند. نشاشیبی از کشورهای غربی خواست تا مجازاتهای اقتصادی علیه اسرائیل بعمل آورده وآمریکا را وادارند تا از حمایت همه‌جانبه وبی‌قیدو شرطش ازاین کشور پایان‌دهد. ازسوی دیگر دبیر کل کمیته اجرائی سازمان آزادیبخش فلسطین تاکید کرد که یاسرعرفات در لبنان بسرمیبرد وی شمار قربانیان فلسطین را از بدو عملیات دشمن در لبنان پانزده هزار نفر تخمین زد. نشاشیبی در خاتمه اعلام کرد نیروهای صهیونیستی دست به اتهدام پنج منطقه مسکونی در جنوب لبنان زده‌اند .

ژنرال هیگ فرمانده اصلی است

در این میان ژنرال هیگ وزیر خارجه آمریکا طی مصاحبه‌ای اظهار داشت هنوز زود است که بگویم نیروهای صهیونیستی بایستی از لبنان عقب‌نشینی کنند. وی با این عبارات خود یکبار دیگر به نقش آمریکا در تصمیمات‌دشمن صهیونیستی اعتراف کرد.

بگزارش واحد مرکزی خبر از لندن، روزنامه «مورنیگ استار» چاپ لندن در شماره اخیر خود مینویسد که ساعتی قبل از تکمیل محاصره‌بیروت توسط صهیونیستها، ژنرال هیگ وزیرامور خارجه‌آمریکا گفته است هنوز بسیار زود است که بگویم نیروهای صهیونیستی باید از لبنان عقب‌نشینی کنند یانه.

برپایه این گزارش اظهار نظر ژنرال هیگ و محاصره بیروت در حالی صورت میگیرد که ساخیم بگین نخست‌وزیر رژیم صهیونیستی قرار است برای دیدار و گفتگو با مقامات آمریکائی وارد واشنگتن گردد. از سوی دیگر «یهودا بن مایر» معاون وزارت امور خارجه دشمن صهیونیستی در لندن گفت نیروهای کشورش قصد باقی ماندن همیشگی در لبنان را ندارند لیکن بطور مشخص خواستار محو پایگاه‌های‌سازمان آزادی‌بخش فلسطین در این کشور هستند.

«بن‌مایر» خاطر نشان کرد که آمریکا تا کنون آشکارا اقدام تل‌اویو را محکوم‌نکرده است.

استفاده از بمب نفرکش‌خوشه‌ای

در این میان قسمت غربی مسلمان‌نشین بیروت همچنان زیر بمباران‌های وحشیانه‌رژیم صهیونیستی قرار دارد و این ناحیه از زمین و هوا ودریا از سوی صهیونیستها گلوله‌باران میشود.خبرنگارتلویزیون کانال ۲ فرانسه گزارش داد سربازان رژیم تل‌اویو در بمباران غرب بیروت ازبمبهای نفرکش و خوشه‌ای استفاده میکنند و این نشان میدهد هدفهای نظامی مورد نظر رژیم صهیونیستی نیست بلکه صهیونیستها میخواهند یك‌ملت را نابود کنند و بیروت را با تمام جمعیت ان ویران‌سازند. بگزارش خبرنگاران بسیاری‌از بخشهای پایتخت لبنان بویرانه تبدیل شده و شمار مجروحان بقدری زیادست که‌بیمارستانها نمیتوانند از عهده معالجه مجروحان برآیند. از سوی دیگر سربازان رژیم تل‌اویو برای باصطلاح آرام کردن فلسطینیها و لبنانیها در لبنان اشغالی یکرشته اقدامهای سرکوبگرانه را آغاز کردند. در این میان خبرگزاری تاس گزارش داد اریل شارون‌وزیر دفاع رژیم تل‌اویو که در سال ۱۹۵۳ در راس یك گروه کماندوئی صهیونیستی ۶۹ تن

بقیه درصفحه ۱۱

مبارك: من وشاه‌فهد رایك «دوستی نیرومند» پیوند داده‌است!

مبارك پس از ملاقات با فهد از ارتباطات سابقش پرده برداشت
*** مبارك حاکم مصر: من وفهد همواره دوستان نزدیك یکدیگر بوده‌ایم**
*** میتوانم بگویم ملاقات ما ملاقات قلب‌ها بود**
*** ژنرال هیگ : اینکه «انتقال قدرت» به آرامی صورت گرفته و شاه فهد جانشین خالد شده ، دلگرم کننده است**

به گزارش خبرگزاریها از ریاض ، حسنی مبارك حاکم انتصابی مصر پس از ملاقات با فهد شاه جدید عربستان ، از ارتباطات سابقش با دربار سعودی پرده برداشت . مبارك در حالی که به‌روابط غیر علنی خود با دربار سعودی اشاره میکرد ، اظهار داشت من‌و شاه فهد را یك «دوستی نیرومند» پیوند داده است !

وی افزود : من و فهد همواره دوستان نزدیك‌یکدیگر بوده‌ایم . وی در باره ملاقات اخیرش با شاه فهد که‌به‌بهانه مرگ خالد در ریاض صورت گرفت ، ضمن اشاره به‌خرسندی طرفین از این ملاقات ، آن‌را ملاقات قلب‌ها توصیف کرد .

خبرگزاری مصری خاور میانه گفت حسنی مبارك حاکم مصر برای نخستین‌بار اززمان قطع روابط ۱۷ کشور عربی با مصر در سال ۱۹۷۹ باحکام دربار سعودی ملاقات کرد. وی روز دوشنبه گفت یك‌تفاهم مشترك با عربستان در باره بسیاری از مسائل دارد .

مبارك در پایان یك دیدار سه ساعت و نیمه خود اززیاض برای شرکت در مراسم تسلیت بخاطر مرگ خالد سخن می‌گفت . وی اظهار داشت او دوستان بسیاری‌در میان‌مقامات سعودی دارد و مذاکراتش را با فهد شاه جدید عربستان‌رك و صریح توصیف کرد .

خبرگزاری خاور میانه بنقل از مبارك گفت من دوستان و برادرانی در اینجا دارم و مقدم‌ترین آن‌ها شاه فهد است که از زمانی که وی ولیعهد بود با یکدیگر دوست هستیم . مبارك شاهزاده عبدالله را نیز دوست خود معرفی کرد . وی افزود یك تفاهم مشترك در بسیاری از مسائل وجود دارد .

هنگامی که من به‌عربستان می‌آیم احساس نمی‌کنم که‌من به یك‌کشور خارجی آمده‌ام . مبارك گفت مذاکرات من با برادران سعودی دارای خصلت صراحت بود . دوست دارم بگویم‌که با یك دوستی‌نیرومند با شاه فهد پیوند دارم و ملاقات قلب‌ها میان ما روی داد . این عبارات نشان‌میدهد که ملاقات با تمایل قبلی شاه فهد صورت گرفته است .

مبارك ملاقاتش با فهد شاه جدید عربستان راعلیرغم تحریم مصر از جانب اعراب صمیمانه‌توصیف کرد . ملاقات این دو اولین دیدار علنی مقامات عالیرتبه دو کشور از سال ۱۹۷۹ تاکنون محسوب میشود . مبارك یادآور شدکه وی و فهد همواره دوستان نزدیك یکدیگر بوده‌اند .

بنابراین گزارش‌وی پیش‌از ترك عربستان با قابوس سلطان عمان نیز دیدار کرد.

انتقال آرام قدرت

مقامات کشور های مختلف جهان در مرگ شاه خالد که روز یکشنبه بطور غیرمنتظره و مشکوکی روی داد اظهار ناراحتی کرده‌اند لکن ژنرال هیگ وزیر امور خارجه‌امریکا در این مورد گفت ما از این که «انتقال قدرت» به آرامی انجام گرفته و شاه فهد اکنون جانشین شاه خالد شده است دلگرم شده‌ایم ژنرال هیگ‌در مصاحبه‌ای که از تلویزیون آمریکا پخش شد گفت شاه فهد یك دوست و همکار نزدیك آمریکا است .

به مناسبت مرگ خالد شاه سابق عربستان بولنت اولسو نخست وزیر ترکیه عازم‌ریاض شد تاپیام تسلیت ژنرال اورن رئیس دولت‌این کشور رائتلیم فهد جانشین شاه خالد نماید بعلاوه کلودشیسون وزیر امور خارجه فرانسه و «پیره‌ره ـ گووا» مدیر کل دفتر ریاست جمهوری فرانسه دیروز وارد ریاض شدند تا مراتب تسلیت مقامات فرانسه از مرگ شاه خالد را به شاه فهد ابلاغ‌کنند. همچنین آدام مالیك معاون رئیس جمهوری اندونزی‌دیروز عازم ریاض شد تا مرگ خالد را به شاه فهد تسلیت بگوید.

ژنرال ضیاءالحق رئیس جمهوری پاکستان نیز دیروز رهسپار عربستان شد تا مراتب تسلیت خود را بمناسبت مرگ خالد شاه عربستان به مقامات این کشور ابلاغ دارد .

همچنین کارلوس شاه اسپانیا دیروز مادرید را به‌قصد ریاض ترك‌کرد .

وزیر خارجه انگلیس نیز برای شرکت‌در مراسم ختم شاه خالد عازم عربستان شد .

رئیس سابق «سیا» در عربستان

بینابیت مرگ خالد شاه عربستان جورج بوش رئیس سابق سازمان سیا و معاون کنونی رئیس جمهور آمریکا در راس هیاتی عازم ریاض‌شد. وی قبل از عزیمت خود گفت هدف از این سفر نشان دادن اهمیت فراوان روابط دو کشور است .

بوش گفت مقام های عربستان باید نقش مهمی در برقراری هرگونه صلح دائمی با اسرائیل داشته باشد . وی اعلام کرد خالد یك دوست‌خوب بوده است . مشاوران بوش گفتند هیات همراه بوش مذاکرات گسترده‌ای با فهد شاه جدیدعربستان انجام‌خواهند داد.از جمله اعضای‌هیات‌همراه بوش از کاسپار واین‌برگروزیر دفاع آمریکا ، سناتور چارلز پرسی رئیس کمیته روابط خارجی سنای آمریکا ، ژنرال آلن رئیس ستاد نیروی هوائی، معاون مشاور امنیت ملی و معاون وزارت خارجه آمریکا در امور خاور نزدیك وجنوب آسیا را میتوان نام برد.

تسلیت برژنف به فهد

خبرگزاری فرانسه ازمسکو گزارش‌داد لئونیدبرژنف‌رئیس جمهوری شوروی طی ارسال پیامی به ریاض مراتب تسلیت عمیق خود از فقدان شاه‌خالد را به شاه فهد ابراز داشت. به‌گزارش رویتر روابط‌کرملین ودربار سعودی به سبب‌سیاست خارجی مسکو تیره میباشد دیپلماتهای غربی گفتند این پیام به عنوان علامتی به‌شاه فهد دایر براین که‌مسکوهنوز علاقمند به بهبود روابط است تلقی میشود . در همین حال دبیر کل سازمان ملل دیروز از خالد بعنوان یك نیروبرای میانه‌روی و منطق‌ا در امور جهان ستایش نمود . کوئلاردر بیانیه‌ای‌در آغاز اجلاس‌دیروز مجمع عمومی گفت شاه خالد به‌وان رئیس کشوری که محل پراهمیتی در امور بین‌المللی دارد دائما درصدد پند واندرز به رهبران کشور های دیگر بود .

با حضور نمایندگان جامعه ۳۰ میلیونی شیعیان هند :

اولین نشست مجلس شیعیان هند برگزارشد

اولین نشست یکروزه سراسری مجلس شیعیان هند با شرکت‌کلیه نمایندگان ۳۰ میلیون شیعه هند که شامل دانشجویان، استادان و شخصیت‌های مذهبی بود با صدور قطعنامه‌ای بکار خود پایان داد.

اوتامیرجاروالی رئیس مجلس شیعیان هند طی سخنانی دراولین نشست سراسری مجلس شیعیان‌هند در دهلی نو ضمن حمله بکشورهای مرتجع عربی گفت: چرا وقتی امام خمینی خواستار وحدت همه مسلمین جهان است شیوخ مرتجع منطقه برعلیه ایران اسلامی حکم جهاد میدهند. بگزارش خبرنگار خبرگزاری جمهوری اسلامی از دهلی نو سیدمظفر حسین یکی‌دیگر از سخنرانان گفت . اسلام دین عبادت و سیاست است و پس از ۱۴ قرن امام خمینی دوباره‌آنرا به‌مسلمین جهان شناساند وحکومت اسلامی‌ایران تبلوراین‌حقیقت است. وی در ادامه سخنانش کوشش دشمنان اسلام در زمینه ایجاد شکاف بین برادران شیعه واهل سنت‌را محکوم کرد. بنابه همین گزارش در قطعنامه پایانی این نشست نمایندگان بیش از ۳۰ میلیون‌نفر ازشیعیان هند ضمن تبریك‌پیروزیهای اخیر بامام‌امت پیروی خودرااز ولایت فقیه اعلام کردند، از سوی دیگر یك مسلمان هندی بنام منصور علی‌خان ضمن ارسال نامه‌ای به‌روزنامه‌نشنال‌هرالد نوشت: سلاحها و تجهیزاتی که به‌ارزش میلیاردها دلار توسط شاهان سعودی از بیت‌المال‌مسلمین خریداری شده هیچگاه برعلیه اسرائیل‌بکار برده نشده و اکنون بادادن حکم جهاد برعلیه ایران معنی جهادرا مسخ کرده‌اند .

یك روزنامه چاپ هند :

کنفرانس‌بغداد ضربه‌ای جبران‌ناپذیر به‌جنبش عدم تعهد وارد خواهد آورد

دهلی‌نو ـ خبرگزاری جمهوری اسلامی ـ روزنامه ملی‌گرای « استیس من » چاپ دهلی‌نو در سرمقاله دیروز خود تحت عنوان « گردهمایی‌نامعلوم سران دولتهای عضو جنبش‌عدم تعهد در بغداد » نوشت : برگزاری کنفرانس سران‌دولت های عضو جنبش عدم تعهد در بغداد بیش از همیشه مورد تردید است زیرا اگر جنگ عراق با ایران به‌همین صورت با پیروزی رزمندگان ایران ادامه یابد صدام قادر نخواهد بود امنیت و حفاظت جانی شرکت کنندگان در این کنفرانس را تضمین کند . این روزنامه سپس می‌افزاید : از این‌رو ممکن است بسیاری از کشور ها در تحریم این‌اجلاس به‌ایران بپیوندند .

استیسن در پایان می‌افزاید: در صورت برگزاری این کنفرانس در بغداد ضربه‌ای جبران ناپذیر به جنبش عدم تعهد وارد خواهد آمد .

غرب در بحران

همکاری سیا و مطبوعات آلمانغربی فاش شد

بگزارش واحد مرکزی خبر از بن ، مجله آمریکائی «نیش»چاپ نیویورك درشماره اخیر خود پرده از همکاری بزرگترین شرکت محصاری مطبوعاتی آلمان یعنی اشپیگلر که ناشر پرتیراژترین روزنامه و مجله در این کشور است با سیا (سازمان اطلاعات و امنیت آمریکا) برداشت . به نوشته این مجله ، این شرکت از اول سالهای ۱۹۵۰ تاکنون میلیونها دلار از صندوق سیا دریافت کرده و اخبار و مقالاتی در مورد سیاست جهانی آمریکا به چاپ رسانده است .

به‌نوشته مجله «نیش» این‌شرکت بزرگ مطبوعاتی آلمان بعنوان وسیله تبلیغاتی در اختیار سیا قرار داشته است . مجله آمریکائی نمونه‌ای از مقالاتی را که این بنگاه مطبوعاتی آلمان به سفارش سیا به چاپ رسانده ذکر کرده است.

اسقف کاپوچی :

جهان‌عرب بایدازخواب غفلت بیدار شود

بگزارش واحد مرکزی از پاریس، اسقف کاپوچی کشیش فلسطینی که بعنوان اعتراض‌به اعمال وحشیانه‌رژیم‌صهیونیستی دست به اعتصاب غذا زده‌است درمراسمی که روز گذشته بمنظور اعتراض‌و محکوم‌نمودن جلادان صهیونیستو درکلیسای رم تشکیل شده بود اظهار داشت من اعتصاب کرده‌ام تا مخالفت خود رانسبت‌به تجاوز اسرائیل به لبنان‌ابراز وسکوت کشورهای عربی منطقه را محکوم نمایم. زیرا جهان‌عرب باید از این خواب غفلت‌بیدار شود.

بنابه همین گزارش درادامه این‌گردهمائی‌یکی ازکشیشهای این کلیسا ضمن سخنانی گفت: هردعائی برای عفوازگناه است واین بار هم‌اینجا جمع‌گشته‌ایم تاگناه سکوتمان را اعتراف کنیم. گناهکار اصلی غرب‌است که تسلیحات ومهمات فراوانی دراختیار اسرائیل قرار داده است لیکن گناه ما نیز عظیم است زیرا خداوند را فراموش کرده وهرگاه منافع خود را درخطر می‌بینیم ارتشهای‌خود را تجهیز میکنیم بدون‌اینکه منافع محرومان و فقرا را در نظر داشته‌باشیم. این گزارش می‌افزاید پس‌از سخنان کشیش مذکور یکی از برادران مسلمان فلسطینی با تلاوت آیاتی از کلام‌الله مجید اظهار داشت: مسلمانان برای آرمانشان‌کشته میشوند. ملت مسلمان فلسطین بهمان دلایلی کشته میشوند که پیامبران درراه آن پانهاده‌اند وجان خود را فدا نموده‌اند و ملت فلسطین نیز هرگز در این مبارزه خسته نخواهد شد.

وی همچنین در ادامه‌سخنان خود گفت: تمامی روسای جمهور آمریکا و کشورهای غربی که ادعای‌مسیحیت می‌کنند به اسرائیل‌اسلحه فروخته ونیز بسیاری از کشورهای مرتجع عرب درحالیکه ادعای مسلمان بودن دارند در قبال این اعمال تجاوزگرانه سکوت کرده‌اند. ملت عرب برادران فلسطینی‌ها هستند و همیشه با آغوش باز آنها را پذیرفته‌اند صهیونیسم قصدحارد فلسطینیها را نابود کند وبهمین منظور تاکنون بیش‌از ۱۰۰۰۰ نفر را به شهادت رسانده است امابايد بداند که هنوز هزاران نفر وجود دارند که باصهیونیسم خواهند جنگید.

تونس‌وآمریکا قرارداد نظامی امضاء کردند

بگزارش روزنامه پایین چاپ مادرید بین رژیم تونس و آمریکا قراردادی مبنی بر تاسیس یك سیستم دفاعی هوایی در سه‌شهر تونس منعقد شده است که با پایگاه‌های آمریکائی مستقر درخاك مغرب در ارتباط باشند.

رئیس جنبش ملی مخالفین‌دولت تونس‌که مطالب فوق را اظهار داشت می‌افزاید: دراین قرارداد نوسازی پایگاه‌دریایی «بی‌زرتا» تاسیس یك واحد کمکی برای ناوگان‌ششم امریکا در نزدیکی «تابارکا»نیز پیش‌بینی شده‌است .

این‌روزنامه در قسمت دیگری می‌نویسد: به‌گفته این جنبش ، قرارداد مذکور قسمتی از تلاشهای آمریکا برای استفاده ازامکانات وپایگاههای نظامی مراکش، تونس نیجر ـ سودان و مصر می‌باشد . به‌همین منظور یك هیئت‌آمریکایی رهسپارموریتانی شده است تا این کشور را نیز به‌بقیه کشورهای طرفدار خود در شمال آفریقا ضمیمه کند. جنبش ملی مخالفین دولت تونس اظهار می‌دارد که تونس قبول کرده تا موشکهای تاکتیکی مستقر در جنوب ایتالیا و جزیره سیسیل به‌مناطق واقع در سلسله جبال اطلس در نزدیکی مرز تونس با الجزایر منتقل‌شود.

شوروی ازآمریکا برای مصالحه برسرمسئله لبنان دعوت بعمل آورد!

*** سخنگوی مقامات حاکمه شوروی : بدون چنین سرنخی (لبنان) ما تماس با یکدیگر را از دست خواهیم داد وکنترل برحوادث بیش از پیش غیرممکن خواهد شد.**

خبرگزاری فرانسه از نیویورك گزارش داد لئونید زامیاتین سخنگوی مقامات حاکمه شوروی طی مصاحبه‌ای‌با هفته‌نامه‌آمریکائی تایم اظهار داشته است که شوروی حاضر است برای متوقف کردن کشمکشهائی جنبی مانند جنگ لبنان وجنگ جزایر مالویناس و اجتناب از رویاروئی با ایالات متحده، وارد گفتگو با آمریکا شود.

زامیاتین دراین مصاحبه گفت: ابرقدرت‌ها باید به کشمکش‌لبنان پایان دهند همانطور که ما کشتار سال ۱۹۷۳ جنگ بین اسرائیل ازیك‌طرف ومصر وسوریه ازسوی دیگر را متوقف کردیم.

زامیاتین آنگاه گفت: ناوگان مادر دریای مدیترانه درحرکت‌اند درحالیکه تاوگان آمریکا درهمان جهت یعنی بسوی لبنان حرکت میکندواین اوضاع آیامارا وادارنمی‌کند که به این کشمکش خاتمه دهند؟ زامیاتین گفت :آنچه که‌درحال‌حاضر درجزایر مالویناس یادر خاورمیانه درجریان است‌باید بهما یادآوری کند که مادرمعرض خطر رویاروئی شوروی و آمریکا درمقابل یکدیگر بطور مستقیم بلکه درحاشیه قرار گرفته‌ایم بدون آنکه چنین‌قصدی داشته باشیم یااینکه درباره آنچه میگذرد اطلاعی داشته باشیم . وی ضمن اشاره به احتمال ملاقات برژنف وریگان روسای جمهور دوکشور شوروی و آمریکا که ممکن است درپائیز آینده‌صورت گیرد اراده شوروی رابه گفتگوبا ایالات‌متحده درصورت بروز بحران برای اجتناب از رویاروئی تاکید کرد. زامیاتین گفت: هرقدرکه اوضاع متشنج باشد به‌همان اندازه مهم است که گفت‌وشنود انجام گرفته وقطع نشود زیرا بدون چنین سرنخی ماتماس‌با یکدیگر را کاملا ازدست خواهیم داد و کنترل برحوادث بیش از پیش غیرممکن خواهد شد.

اطلاعیه روابط عمومی وزارت فرهنگ و آموزش عالی

درباره تاریخ امتحان و توزیع کارت مسابقه ورودی مدرسه تربیت مدرس

باطلاع کلیه داوطلبان مدرسه تربیت مدرس که درمهلت مقرر مدارك لازم را طبق بند (ت) اطلاعیه‌های ثبت‌نام‌ارسال داشته‌اند میرساند:

الف ـ توزیع کارت

برای دریافت کارت شرکت در امتحان ازساعت ۸صبح تا ٤ بعدازظهر روزهای شنبه ۳٫۲۵ ویکشنبه ۶۱٫۳٫۳۰ طبق برنامه زیر به دانشگاه ملی ایران واقع در اوین مراجعه نمایند.

۱ـ داوطلبانیکه حرف اول نام خانوادگی آنها ازالف تا س میباشد روز شنبه ۱۳۶۱٫۳٫۲۹.

۲ـ داوطلبانیکه حرف اول نام‌خانوادگی آنها از ش تا ی میباشد روز یکشنبه ۱۳۶۱٫۳٫۳۰.

ب ـ انجام امتحان

امتحانات مواد اختصاصی با روش تشریحی راس ساعت ۸صبح روز دوشنبه ۶۱٫۳٫۳۱ و امتحانات مواد عمومی با روش تستی راس ساعت ۳ بعدازظهر روز دوشنبه ۶۱٫۳٫۳۱ در محل دانشگاه ملی ایران برگزار میگردد.

توجه: کلیه داوطلبان حداقل یکساعت قبل از شروع امتحان باید در محل برگزاری امتحان حاضر باشند.

۸۱۸۳ م الف

بسمه تعالی

آگهی استخدام

کشتیرانی جمهوری اسلامی‌ایران افرادی را با شرایط زیر استخدام مینماید:

۱ ـ لیسانس مهندسی مکانیك ـ جهت کادر دریائی
۲ ـ لیسانس‌مهندسی مکانیك ـ دریائی ـ ماشین‌آلات سنگین جهت کادر خشکی ۳تا۵ سال تجربه موثر
۳ ـ فوق دیپلم مکانیك حداقل ۳سال تجربه موثر
٤ ـ دیپلم ـ اپراتور تلکس لاتین ـ آشنائی با دستگاه تلکس (مرد)

شرایط عمومی داوطلبان:

۱ ـ تابعیت کشور جمهوری اسلامی ایران
۲ ـ متدین بیکی از ادیان رسمی کشور و معتقد به انقلاب اسلامی
۳ ـ داشتن کارت پایان خدمت وظیفه یا معافیت دائم غیر پزشکی .
٤ ـ تسلط بزبان انگلیسی .

داوطلبان واجد شرایط میتوانند جهت تکمیل پرسشنامه همه روزه در وقت اداری به اداره استخدام کشتیرانی جمهوری اسلامی ایران واقع درخیابان قائم‌مقام فراهانی پلاك ۱۲۷ مراجعه ویابا تلفن ۸۳۶۰۰۹ تماس حاصل‌فرمایند.

تذکر: حداکثر مهلت درمورد ردیفهای ۳و٤ تا تاریخ ۶۱٫٤٫۱۵ میباشد.

کشتیرانی جمهوری اسلامی ایران

۸۱۸۳ ـ م الف

بسمه تعالی

«باید نوع اداره وزارتخانه‌ها وادارات عوض شودوافراد ناصالح از آن ادارات تصفیه شوند» (امام خمینی)

اطلاعیه

باسلام بر رهبر کبیر انقلاب اسلامی امام خمینی وامت شهیدپرور ودرود برشهیدان ورزمندگان دلیر اسلام :

بدینوسیله اعلام میشود که هیئت‌های بدوی وتجدید نظر مندرج در قانون بازسازی نیروی انسانی در سازمان‌آب منطقه‌ای اصفهان از تاریخ ۶۱٫۳٫۱۵ بطور رسمی آغاز بکار خواهد کرد .

از کلیه کسانیکه شکایاتی از کارکنان این سازمان دارند درخواست میشود به‌دفتر هیئت بازسازی سازمان آب منطقه‌ای اصفهان واقع درپل‌خواجو ـ اول بوستان آئینه‌خانه اطاق ۱۱۹ مراجعه ویا مکاتبه نمایند. ضمنا کسانیکه نسبت به‌احکام صادره توسط کمیته پاکسازی قبلی این سازمان اعتراضی دارند میتوانند فقط تا تاریخ ۶۱٫٤٫۱۵ شخصابه‌دفتر هیئت مراجعه واعتراض کتبی خود را تسلیم نمایند .

هیئت‌های بازسازی نیروی انسانی سازمان آب منطقه‌ای اصفهان

۵۹۸ م الف

«بسمه تعالی»

آگهی استخدام کادردرمانی

بیمارستان بانکملی ایران جهت تکمیل کادر درمانی خود به تخصص‌های زیر نیازمند است:

داوطلبان میتوانند تقاضا و فتوکپی مدارك تحصیلی خود را به‌آدرس دفتر بیمارستان بانکملی ایران واقع در خیابان فردوسی ارسال دارند:

۱ ـ رادیولوژیست ۱ نفر
۲ ـ چشم پزشك ۲ نفر
۳ ـ متخصص اعصاب ۱ نفر
٤ ـ متخصص گوارش ۱نفر
۵ ـ متخصص گوش وحلق و بینی ۱ نفر
۶ ـ متخصص‌اطفال ۳ نفر
۷ ـ متخصص بیهوشی ۱ نفر
۸ ـ پزشك عمومی ۳ نفر
۹ ـ متخصص اورتوپدی ۱ نفر
۱۰ ـ پزشك متخصص اورولوژی ۱ نفر
۱۱ ـ پزشك متخصص روماتولوژی ۱ نفر

بدیهی است چنانچه تعداد متقاضیان بیش از تعداد موردنیاز باشد انتخاب ازطریق مصاحبه بعمل خواهد آمد قیدآدرس‌و شماره تلفن متقاضیان دربرگ درخواست‌ضروری میباشد.

بیمارستان بانك ملی ایران

۸۱۷۵ ـ م الف

اطلاعیهٔ سازمان حج و زیارت

درباره مراجعه زائـران بیت‌الله الحرام سالجاری به مسئولین کاروانهای حج

نظر به اینکه مهلت مراجعه زائران خانه خدا در سراسرکشور جهت تسلیم مدارك به مسئولین کاروانهای حـج و نام‌نویسی درکاروان مورد نظر از تاریخ ۶۱٫۳٫۱۶لغایت۶۱٫۳٫۳۱ تعیین‌گردیده‌لذا به‌اطلاع کلیه زائران محترم میرساند که قبل ازانقضای مهلت تعیین‌شده هرچه زودتر به مسئول کاروان مورد نظر خود مراجعه نمایند.

سازمان حج و زیارت

اخبار کوتاه جهان

تذکر: جهان اسلام‌به مجموعهٔ کشورهائی اطلاق میشودکه اکثریت سکنه آنها مسلمان باشند و البته بمعنی اسلامی بودن رژیم همه آن کشورها نیست.

* جهان اسلام

★ درحمله غافلگیرانه مبارزان مسلمان افغانی به نیروی مشترك‌دولتی و متجاوزین روسی درمناطق زیرکوه وزاول دراستان هرات پانزده تن از اشغالگران افغانستان بهلاکت رسیدند ویك‌نفر از افسران بلندپایه‌روسی به اسارت نیروهای اسلام درآمد.

★ مخالفین رژیم مغرب از شاه‌حسن خواستند تا قسمتهای سری قرارداد نظامی خود با امریکا را فاش کند.

★ سفیرروسیه درلبنان تاکید کرد کشتی‌های جنگی‌شوروی ازجمله زیردریائی اتمی این‌کشور درآبهای مدیترانه‌اکنون عازم آبهای شرقی این‌دریا که منطقه‌ای متشنج توصیف گردیده شده‌اند.

★ هفتاد تن ازدانشجویان فلسطینی ساکن دهلی‌نو که مرکزفرهنگی اعراب را دراین شهر به تصرف خوددرآورده بودند ازطریق خطوط هوائی سوریه به‌دمشق انتقال یافتند وقرار است از آنجا عازم لبنان شوند.

★ وزیر مشاور درامور خارجه رژیم عراق دیروز وارد اسلام‌آباد شد. وی حامل پیامی ازسوی صدام به ژنرال محمدضیاءالحق است.

★ رژیم نظامی پاکستان بودجه دفاعی کشور را ۸۰٪ افزایش داد و به بیست میلیارد و دویست میلیون روپیه معادل یك میلیارد و هفتصدمیلیون دلار رساند. این بودجه دفاعی یك‌چهارم‌بودجه کل کشور درسال مالی ۸۳ ـ ۱۹۸۲ است.

★درپی تهدید مسلمانان مصر مبنی‌بر منفجر ساختن دفتر هیات نمایندگی رژیم اشغالگر قدس در قاهره، پلیس رژیم مصر این محل را بمحاص

جنگنده‌هوانیروزیک‌شناورعراق‌رادرالبکرغرق کرد

موشك‌انداز هدایت شونده دو نوع مین و دونوع تفنگ در ایران ساخته شد

ارومیه ـ خبرگزاری جمهوری اسلامی یك دستگاه موشك‌انداز ـ دو نوع مین ضدتانك و ضدنفر ـ یك‌قبضه تفنگ شکاری و یك قبضه طپانچه خودنویسی توسط یك گروه ازدانش‌آموزان‌آموزشگاه گروهبانی ناحیه ٣ ژاندارمری آذربایجان غربی ساخته شد.

به گزارش خبرگزاری جمهوری اسلامی صبح پریروز در مراسم اعطای سردوشی‌دانش آموزان دوره ششم گروهبان ژاندارمری این سلاح‌ها که بدابتکار دانش‌آموزان، زلفعلی قلی‌زاده و با همکاری‌گروه‌های مختلف محاسباتی و آلیاژسازی ساخته شده است به نمایش گذاشته شد و از سوی مسئولین حاضر در مراسم مورد تشویق و تقدیر قرار گرفت.

دستگاه موشك‌انداز ساخته شده قابلیت کاربرد به‌صورت هدایت‌شونده و عادی را دارد و با چاشنی الکتریکی‌وماسوره ضربتی عمل می‌کند وتوانایی انهدام سنگرهای بتونی‌ومواضع پدافندی را به خوبی‌داراست و حداقل برد آن دو کیلومتر می‌باشد.

همچنین مینهای ضد تانك و خودرو و ضدنفر ساخته شده بترتیب دارای ١٫٥ پوند مواد منفجره بوده و در عمل‌قابلیت کاربرد خودرا نشان داده است.

طپانچه خودنویسی نیز که تنها ١٢ سانتیمتر طول دارد دارای بردی معادل ٣٠ متر می‌باشد.

فریاد مرگ بر صدام بغداد را فرا گرفت

تهران ـ خبرگزاری‌جمهوری اسلامی ـ بنا به گزارشهای رسیده اخیرا طی تظاهراتی‌که توسط دانشجویان دانشکده مهندسی بغداد برعلیه صدام برگزار شد دانشجویان با فریاد مرگ بر صدام، با سنگ و چوب به‌ماموران‌دولتی حمله‌ور شدند.

همین گزارش حاکیست اهالی خانه های اطراف محل برگزاری تظاهرات نیز به دانشجویان پیوستند و شعار مرگ برصدام سر دادند.

براساس این گزارش درپی گسترش این تظاهرات رژیم حاکم بربغداد به دستور فرماندهی انقلاب عراق با اعزام نیرو های کمکی به محل عده زیادی را دستگیر کرد. گزارش‌دیگری حاکیست در حال حاضر مردم عراق مرتب به بخش عربی صدای جمهوری اسلامی ایران گوش داده و در خیابانها و محل‌های عمومی علنا مخالفت خود را با صدام اعلام می‌کنند.

فرار دیدبانهای عراقی

ارومیه ـ ستاد عملیات‌شمال غرب کشور گزارش داد در مورخ ٦١/٣/٢٤ با آتش دقیق رزمندگان اسلام پنج سنگر انفرادی و اجتماعی مزدوران عراقی در حوالی حاجی عمران منهدم شد.

در این گزارش اضافه شده است در همان‌حوالی دیدبانهای دشمن بامشاهده‌یك اکیپ‌گشتی ارتش اسلام محل پست خود را ترك کرده و به داخل خاك عراق متواری شدند.

اوضاع نبرد در جبهه‌های آبادان

آبادان ـ خبرنگارجمهوری اسلامی ـ برادران‌کمیته‌انقلاب اسلامی آبادان بااجرای‌آتش‌بر روی مواضع صدامیان در آن سوی اروند رود درخاك‌عراق بیك کمپرسی در حالت‌فعالیت و یك سنگر کالیبر ٧٥ دشمن خساراتی وارد کردند.

هم‌چنین جاده فاو بصره و بیه زیر آتش قرار گرفت که رفت و آمد در این‌مسیر برای ساعت‌ها مسدود شد، و حدود ١٥ تن از مزدوران‌کشته و مجروح شدند.

پناهندگی یك خانواده عراقی

کردستان ـ خبرنگار جمهوری اسلامی ـ روابط عمومی سپاه پاسداران انقلاب اسلامی بانه گزارش داد صبح پریروز یك خانواده ٥نفره از مردم مسلمان عراق که از ظلم بعثیون کافر به‌تنگ‌آمده بودند از طریق مرز بانه وارد کشور جمهوری اسلامی ایران شده وتقاضای پناهندگی‌کردند.

خساراتی به تاسیسات پادگان خرمال عراق وارد شد

کردستان ـ خبرنگارجمهوری اسلامی ـ روابط عمومی سپاه پاسداران انقلاب اسلامی‌مریوان گزارش داد تبادل آتش در دو شب و روز گذشته در سطح جبهه‌های مریوان ادامه‌داشته و براثر آتش دقیق سپاهیان اسلام روی مواضع دشمن در خانم‌شیخان عراق ضمن‌خاموش نمودن آتش صدامیان به‌چند سنگر انفرادی اجتماعی آنها خساراتی وارد آمد هم‌چنین با آتش توپخانه نیروی‌زمینی ارتش جمهوری اسلامی ایران روی پادگان بیاره و خرمال یك دستگاه خودروی ایفا ویك جیپ فرماندهی بعثیون منهدم وبه تاسیسات پادگان خرمال خساراتی وارد آمد بر پایه همین گزارش با آتش‌توپخانه جان برکفان اسلام بر روی مناطق تجمع دشمن در منطقه بلخه عراق تعدادی از نفرات دشمن کشته و زخمی شدند به طوریکه ساعت‌ها رفت و آمد آمبولانس‌های دشمن در این منطقه مشاهده شد.

بیش از ٦٠ مزدور صدام در جبهه‌های غرب کشته و یا زخمی شدند

باختران ـ خبرنگارجمهوری اسلامی ـ طی دو شب و روز گذشته تبادل آتش توپخانه و دیگر سلاحهای سبك‌وسنگین دراکثر جبهه‌های غرب بطور پراکنده ادامه داشت ودرنتیجه اجرای آتش رزمندگان اسلام بر روی مواضع دشمن درمناطق گیلانغرب، سومار وسرپل‌ذهاب دو انبار مهمات و یك‌دستگاه تانکر سوخت متجاوزین‌منهدم‌و بیك دستگاه تانك وسه‌خودروی دشمن آسیب وارد آمد. هم چنین بیش از ٦٠ مزدورصدام کشته و یا زخمی شدند.

برپایه این گزارش درجریان عملیات دیروز یك پسارك موتوری دشمن در منطقه سرپل ذهاب درهم کوبیده شد کداز خسارات و تلفات آن اطلاع دقیقی در دست نیست.

بگین تروریست، راهی واشنگتن شد

بگزارش خبرگزاریها از تل‌اویو مناخیم‌بگین تروریست معروف و نخست وزیر کنونی رژیم صهیونیستی دیروز به‌بهانه شرکت در کنفرانس خلع‌سلاح سازمان ملل و بخاطر گفتگوبا ریگان و مقامات آمریکائی پیرامون چگونگی بهره‌گیری از تحولات‌خاورمیانه‌وبخصوص لبنان، عازم آمریکا شد.

یادآوری می‌شود آمریکا در جریان تجاوزات وحشیانه‌چکمه پوشان صهیونیسم به لبنان ضمن دادن کمکهای تسلیحاتی فراوان به‌رژیم اشغالگر قدس با وتوکردن قطعنامه شورای امنیت رسما اشغال لبنان مظلوم را مورد تائید قرار داد.

همچنین خبرگزاری فرانسه گزارش داد مناخیم بگین‌نخست وزیر رژیم صهیونیستی دیروز راهی آمریکا شد. وی پیش از ترك تل‌اویو در یك گفتگوی کوتاه هدفهای خود را از سفر یك هفته‌ای خود به آمریکا برشمرد و گفت در مجمع‌عمومی سازمان ملل‌دربارمحدودکردن سلاحهای هسته‌ای سخن خواهد گفت و بامداد جمعه آینده با ژنرال هیگ وزیر امور خارجه آمریکا مذاکره خواهد کردو پس از آن در روز دوشنبه‌آینده با ریگان گفتگوهای مفصلی انجام خواهدداد. بگین‌همچنین اظهار داشت قصد دارد با نمایندگان آژانس صهیونیستی آمریکا نیز دیدار و گفتگو کند.

از سوی دیگر کلودشسون وزیر امور خارجه‌فرانسه دیروز در دیدار با اسحاق شامیر وزیر امور خارجه رژیم صهیونیستی که از پاریس دیدن میکندگفت فرانسه از آتش‌بس در لبنان که مورد هجوم صهیونیست‌ها قرار گرفته جانبداری میکندو آماده است تا «به‌گونه‌ای که الیاس سرکیس خواهان آنست» واکنش نشان دهد. محکوم کردن تهاجم صهیونیست‌ها به لبنان واعلام‌آمادگی‌برای‌اجابت درخواستهای مقام‌های‌لبنان دیروز درخلال‌دیدار یك‌ساعته وزرای خارجه فرانسه و رژیم صهیونیستی صورت گرفت.

به گفته مقام‌های فرانسوی فرانسوا میتران رئیس‌جمهوری سوسیالیست این کشور عصر دیروز با اسحاق شامیر دیدار وگفتگو کرد.

یادآوری میشود دولت سوسیالیستی فرانسه ارتباطات گسترده‌ای بارژیم صهیونیستی دارد ومیتران رئیس جمهور سوسیالیست این کشور اولین رئیس جمهوریك کشوراروپائی بود که‌از فلسطین اشغالی‌دیدار کرد ودشمنی خود را بااعراب وجهان اسلام عملا به نمایش گذاشت.

براساس گزارش خبرگزاری یونایتدپرس شامیر ظاهرا از فرانسه خواسته است تا در نیروهای پاسدار صلح بین‌المللی بجای نیروهای فعلی این سازمان در لبنان نقش فعالتری عهده‌دار شود.

لازم به یادآوری است که دولت فرانسه نماینده ویژه‌ای برای گفتگو با مقام‌های‌لبنانی به بیروت اعزام کرده است. لبنان قبلا مستعمره فرانسه‌بوده است.

از سوی دیگر اسحاق‌شامیر وزیرامور خارجه رژیم تل‌اویو که‌روز گذشته برای یك دیدار فوری دو روزه در پاریس‌بسر میبرد در گفتگوئی با کانال ٢ تلویزیونی‌فرانسه گفت می‌توان مساله استقرار یك‌نیروی چند ملیتی در لبنان را مورد بررسی قرار داد. شامیر دراین رابطه به نیروی چند ملیتی صحرای سینا اشاره کرد وآنرا بسیار مفید دانست وافزود ما مایلیم نیروئی باهمین ترکیب در لبنان وجود داشته باشد.

لازم بتوضیح است براساس قرارداد کمپدیوید، نیروهای نظامی پیمان ناتو تحت پوشش نیروهای چند ملیتی حافظ‌اصلح در صحرای سینا مستقر شده‌اند. و رژیم صهیونیستی مایل‌است چنین نیروئی از کشورهای هم‌پیمان تل‌اویو در لبنان نیز مستقر شوند!

جنگنده هوانیروز یك شناور عراق در البکر را غرق کرد

اطلاعیه شماره ٩٤٥ ستاد مشترك ارتش جمهوری اسلامی ایران

بسمه تعالی

نیروهای مسلح جمهوری اسلامی ایران مخلصانه بر بیعت خودبین خویش دائم وامت ایستاده‌اند وآماده‌اند درجهت‌انجام تکالیف الهی خویش حتی و حیات خود را در راه مصالح اسلام، اجتناب‌فضیلت واخلاق‌فداکنند تا مستضعفان ومحرومان تحت ستم از سلطه جابرانه استکبار پلید جهانی ومزدوران ... رهایی یابند.

برپایه گزارش نیروی دریایی ارتش جمهوری اسلامی ایران ساعت ١٠٫٣٠ دقیقه روز جاری یك فروند شناور نجسی نیروهای عراقی در منطقه جنوب سکوی البکر هدف آتش‌یکی از هلیکوپتر های این نیرو قرار گرفت و منهدم شد.

طی ٢٤ ساعت گذشته تبادل آتش در مناطق عملیاتی‌غرب کشور همچنان ادامه داشت و در هریك از جبهه‌های این منطقه تلفات وضایعاتی به دشمن وارد آمد.

در منطقه پاوه در پاسخ آتش دشمن یکانهای‌توپخانه خودی باگشودن آتش روی مواضع نیروهای صدامی ضمن جلوگیری از فعالیت جاده سازی آنها در داخل خاك عراق یك منطقه تجمع نفرات عراقی را به‌آتش‌کشیدند که درنتیجه تعدادی از آنان کشته و زخمی شدند.

در منطقه میمك سومار، سرپل زهاب و گیلانغرب رزمندگان اسلام به آتش‌دشمن پاسخ متقابل دادند و در جریان پدافند از مواضع خود یك دستگاه تانك‌و سه دستگاه خودروی صدامیان را نابود کردند. تلفات انسانی دشمن در مناطق مذکور در حدود شصت تن کشته و چهل تن زخمی بوده است. همچنین دوانبار مهمات دشمن در منطقه سرپل‌ذهاب به‌آتش کشیده ونابود شد. در مناطق ایلام و قصر شیرین مبادله آتش برقراربود و نیروهای ما با اجرای آتش سلاحهای سنگین روی یك ستون موتوری دشمن درمنطقه قصر شیرین تلفات و خساراتی به متجاوزان وارد آوردند. در نتیجه اجرای آتش توپخانه ما روی مواضع صدامیان در منطقه خانم شیخان یك خودرو و یك جیپ فرماندهی و چند سنگر اجتماعی دشمن منهدم شد وخساراتی به تاسیسات نظامی در پادگان خرمال وارد شد. درجبهه‌های جنوب کشور نیرومبادله آتش‌پراکنده ادامه داشت و رزمندگان‌قهرمان ما از مواضع خود پدافند کردند. در منطقه آبادان نیروهای اسلام روی مواضع ومحلهای استقرار افراد صدام در آنسوی اروندرود آتش گشودند که در نتیجه هفت سنگر اجتماعی وانفرادی منهدم شد و تعدادی از نیروهای دشمن که در جاده فاو-بصره در حال تردد بودند کشته و زخمی شدند.

روز گذشته چندنقطه مسکونی آبادان زیر آتش‌سلاحهای سنگین دوربرد ارتش صدام مزدور ویران شد که براثر آن یك تن از هموطنان عزیز آبادانی ما شهید و ٢٧ تن دیگر مجروح شدند.

طی بیست و چهار ساعت گذشته چند فروند ازهواپیما های عراقی بمناطق عملیاتی و شهر های مرزی جنوب‌کشور تجاوز کردند که با عکس العمل بموقع یگانهای پدافند هوایی قبل از هر اقدام متواری شدند.

ستاد مشترك‌ارتش جمهوری اسلامی ایران

در جلسه پایانی سمینار سه روزه ولایت فقیه درهمدان:

ولایت‌فقیه وجه تمایزحکومت‌اسلامی ازحکومت ظلم‌وجور است

*** در غیاب حضرت مهدی «عج» اصل ولایت فقیه را تداوم خط اصیل امامت می‌دانیم**

همدان: سمینار سه روزه ولایت فقیه در همدان که‌از روز بیست و دوم خرداد ماه جاری در محل مسجد جامع همدان آغاز بکار کرده بود بعد از ظهر دو روز گذشته با سخنرانی حجت‌الاسلام بیات نماینده مردم زنجان و عضو هیات رئیسه مجلس شورای اسلامی طی صدور قطعنامه‌ای به‌کار خودپایان داد، براساس این گزارش در جلسه پایانی این سمینار حجت‌الاسلام بیات با استنادبه آیات کلام‌الله...مجید به بررسی مساله ولایت فقیه پرداخت وی در بخشی از سخنانش گفت: مساله ولایت فقیه‌مساله نوظهوری نیست و ولایت فقیه یکی از اصیل‌ترین اصولی است که از پیامبر عالیقدر اسلام به ما رسیده‌است و افرادی که نسبت به ولایت فقیه شك داشته باشند باید در اعتقادات توحیدی خود نیز تردید کنید، وی همچنین ولایت فقیه را عامل تعیین‌کننده انقلاب خواند و افزود اگر مساله حاکمیت ولایت فقیه نبود آن همه خطوط انحرافی که بعد از پیروزی انقلاب به وجود آمد شناخته نمی‌شدند و ماهیت افراد و جریان ها شناسانده نمی‌شد، حجت‌الاسلام بیات‌ضمن‌تاکیدبرلزوم اطاعت‌از ولی فقیه خاطرنشان ساخت‌که پیروی از رهبربزرگوارانقلاب اسلامی امام خمینی‌پیروی از امام زمان «عج» است وپیروی از امام زمان نیز به منزله پیروی از رسول خدا میباشد ضمنا در جلسه مذکور سمینار ولایت فقیه در همدان مدیر کل آموزش و پرورش استان همدان نیز در رابطه بااصل ولایت‌فقیه‌برای شرکت‌کنندگان در سمینار سخنانی ایرادکرد.

گزارش خبرنگار ما حاکی از آن است که در پایان‌این سمینار قطعنامه‌ای در ٥ ماده صادر شد که مواد قطعنامه با تکبیر حاضرین موردتائید قرار گرفت، متن قطعنامه‌از این قرار است:

بسم ا... الرحمن‌الرحیم

یاایهاالذین آمنو اطیعوا... و اطیعوالرسول و اولی‌الامر منکم دین در معنای کلی از دیرباز از عهد آدم (ع) تا پیامبر اکرم محمد ابن‌عبدا.. (ص) همواره بعنوان‌روش‌زندگی مطرح بوده است، و روش زندگی هیچگاه‌در عرف مذهب به‌نحوی تجزیه نشده است که قسمی در اختیار مومنان اسلام و آئین توحیدی و قسم‌دیگر در اختیار ظلمه و حکام جور ویا حتی‌در اختیار دین‌نشناسان و خدا ناباوران قرار نداشته باشد و با تداوم این خط سیر در بعثت محمدی مساله جدا نبودن دین از سیاست وزعامت در اسلام به گونه‌ای عینی در صحنه اجتماع به نمایش‌گذاشته شد و برتاریخ اثبات گشت که روش صحیح زندگی و سلوك الی‌ا... جز در سایه حکومتی که تمام شئون اسلام را در اجتماع پیاده نماید میسر نخواهدبود، این پیام اززبان رسول خدا به عنوان بزرگترین پیام تاریخ ابلاغ گشت ورسالت تمام شد و ولایت در نسل پاك و مطهر ائمه اهل‌البیت «ع» تداوم یافت و به موازات دور شدن از زمان پیامبر و ائمه اطهار «ع» و بعد از غیبت حضرت مهدی«ع» فقه بعنوان اصیل‌ترین ملاکی که بتواند اسلام ناب نبوی را به نسلهای بعدی بسپارد جریان یافت و ولایت بعنوان اصل مسلم اداره امور مسلمین تثبیت گشت و اکنون برای تمامی مومنان به اسلام و تشیع هیچ شکی‌نمانده است که ولایت امر مسلمین‌جز بدست فقهای واجد شرایط هر عصر نخواهد بود آری‌ولایت فقیه وجه تمایز حکومت‌اسلامی از حکومت جور و ظلم است و اکنون که در سایه بینش عمیق فقاهتی امام عزیزمان خمینی حفظا... از ولایت فقیه پس از ١٤٠٠ سال حکومت والیان غیر فقیه جمهوری‌اسلامی‌محقق گشته است و در آستانه بار دادن این درخت عظیم وشجره طیبه که حفظ کیان اسلام‌بدان موکول است، قرار گرفته‌ایم در پایان سلسله سخنرانی های ولایت فقیه در همدان این موارد بعنوان قطعنامه اعلام میگردد: ١ ـ ما در غیاب حضرت مهدی«عج» اصل‌ولایت فقیه را جریان استمرارحرکت توحیدی انبیا و تداوم خط اصیل امامت دانسته و برای هرچه جهانی‌تر شدن آن تا سرحد جان از هیچ کوششی فروگذار نخواهیم کرد.

٢ـ ما براساس بینش اصیل اسلامی ولی‌فقیه را نه‌تنها متکلف امور صغار و نه‌تنها عهده‌دار اجرای احکام اولیه و ثانویه دانسته بلکه به‌مصداق النبی اولی به‌المومنین من ـ انفسهم تمامی اختیارات پیامبر «ص» و ائمه‌معصومین «ع»را در امرزعامت مسلمین برای ولی فقیه محقق میدانیم ٣ـ ما حضرت آیتا... العظمی نایب‌الامام خمینی را ولی‌فقیه زمان خویش شناخته و اوامر معظم‌له را در تمامی شئون جامعه لازم‌الاتباع میدانیم ٤ـ ما راه نجات مستضعفین‌مظلوم جهان را از زیر یوغ ائمه کفر تنها و تنها در تعبد به اسلام و تمسك به حبل‌المتین ولایت فقیه میدانیم ٥ ـ در خاتمه دستها را به درگاه قدس ربوبی بلند کرده و با قلبی مملو از عشق به ولایت‌فقیه و امام عزیزمان و فقهای گرانقدر همچون آیتا... العظمی منتظری و سایر فقهای عالیقدریکه ولایت فقیه رادر ابعاد گسترده و عمیق آن میگرندفریاد برمیاوریم خدایا خدایا تا انقلاب مهدی خمینی را نگهدار.

ستادبرگزاری سمینار ولایت فقیه در همدان

پوزش و تصحیح

در شماره دیروز ـ صفحه ٤ خبری تحت عنوان «آیتا... جنتی و آیتا... صانعی در مسجد جامع همدان سخنرانی کردند.» در جمله «ما در اسلام احکامی داریم که در آن تقیه لازم نیست مثل حفظا بیتا... الحرام و ...» اشتباها بجای تقیه، کلمه فقیه چاپ شده بود و کلمه «مثل» نیز جا افتاده بود که ضمن تصحیح آن از خوانندگان عزیز پوزش می‌طلبیم.

بسم رب‌الشهدا

یا ایتهاالنفس‌المطمئنه ارجعی الی ربك راضیته مرضیه.

فرزند پرتلاش اسلام وسرباز امام زمان «عج» پاسدار شهید سید محمدحسین درارض مقدس شلمچه قفس تنگ تن شکست و از شوق نظر بوجه‌ا... سبکبال به ملکوت اعلی پرگشود مراسم اربعین آن‌شهید در روزپنجشنبه ٦١/٣/٢٧ در قم‌خیابان مولوی اول رهبر مجد گچپزی بعداز نماز مغرب و عشاء برگزار می‌شود.

روانش‌شاد و راهش پررهروباد

بسم رب‌الشهداء والصدیقین

خدایا از عمر لاله‌گونه‌ام بگیر و به عمر امام امت بیافزا

قسمتی از وصیت‌نامه شهید: شهادت پاسدار شهید حسینی شفیعی جمعی گردان فتح‌پادگان ولی عصر «ع» برحضرت‌مهدی «عج» و امام و امت مبارك باد. بمناسبت چهلم آن شهید مجلس یادبودی در روز جمعه ٦١/٣/٢٨ در مسجد موسی‌ابن جعفر واقع در خیابان ١٧ شهریورخیابان سعیدی(غیاثی) از ساعت ٤ الی ٦ بعدازظهر منعقد است. ضمنا وسایل ایاب و ذهاب برای رفتن سرخاك بهشت زهرا راس ساعت ٨ صبح جمعه جلو مسجد آماده حرکت است.

خانواده شهید

بسم رب‌الشهداء

شهادت کمال انسان است.
«امام خمینی»

چهل‌روز از شهادت‌پرافتخار سرباز اسلام عبدالله مستوری گذشت رادمردی که با خون خود همچون شهیدان زنده تاریخ درس عشق، ایثار و قیام در راه الله را به تمامی انسان های آزاده و عدالتخواه داد.

ضمن تبریك و تسلیت به‌امام زمان (عج) و نایب برحقش خمینی کبیر و امت شهید پرور از خداوند می‌خواهیم که مارا در پیروی از راه پاکش توفیق بخشد و مجلس یادبودی در روز دوشنبه تاریخ ٦١/٣/٣١ در قطعه ٢٦ بهشت زهرابرگزار می‌گردد وسیله ایاب و ذهاب راس ساعت ٣ بعدازظهر از خیابان آزادی ـ نرسیده به دانشگاه صنعتی شریف خیابان نورگستر ـ خیابان دوازده‌متری طرشت پلاك٦٥ـ آماده حرکت می‌باشد.

خانواده شهید

بسم رب‌الشهداء والصدیقین

ولاتحسبن الذین قتلوافی سبیل‌الله امواتا بل احیاء عند ربهم یرزقون.

ما راست قامتان جاودانه تاریخ خواهیم ماند.

(شهید مظلوم آیت‌الله بهشتی)

چهلمین‌روز شهادت‌پرافتخار پاسدار شهید اکبر تاجبندان تلاشگر پرتوان و با اخلاص و اخلاق اسلامی و مجسمه عشق و ایثار و تقوا را به امام امت و ملت شهید پرور تبریك و تسلیت می‌گوئیم.

به مناسبت اربعین آن‌شهید مجلسی روز پنجشنبه ٦١/٣/٢٧ در مسجد جامع اقریه خیابان ١٥ متری اول، نبش چهارده منعقد می‌گردد.

بسمه تعالی

السلام علیکم‌یا انصاردین‌ا... فیالیتنا کنامعکم.

چهلمین روز شهادت‌پرافتخار نوجوان متعهد سید محمدرضا امام موسوی فرزند ثقةالاسلام آقای سید محمد کاظم امام اخوی زاده حجةالاسلام آقای حاج سید محمد امام(شوشتری) را در عملیات پیروزمندانه بیت‌المقدس که پروازملکوتی این عزیزان بر بهندشت‌سرزمین خونبار کربلائی خوزستان‌نوید فتح عظیم خرمشهر و نتیجتا پیروزی بزرگ اسلام عزیز را به‌رهبری امام عظیم‌الشان براستکبار جهانی بهمراه داشت باطلاع فامیل، دوستان و آشنایان محترم میرساند. بمنظور تجلیل از مقام شامخ شهادت در راه حق مجلس یادبودی مردانه و زنانه در روز پنجشنبه ٢٧ خرداد ٦١ (فردا) از ساعت ٥٫٤ الی ٦٫٥ بعدازظهر در مسجد صاحب‌الزمان (عج) واقع در خیابان اختیاریه برگزار می‌باشد.

ازطرف‌دوستان و خانواده‌شهید

بسمه تعالی

بانهایت تاسف درگذشت مرحومه مغفوره بانو فاطمه علیپور تفرشی مادرحاج محمد احمدی تفرشی را باطلاع دوستان و آشنایان میرساند مجلس ترحیم مردانه و زنانه‌آن مرحومه‌ازساعت٤الی ٦ بعدازظهر در روز پنجشنبه ٦١/٣/٢٧ درمسجد حاج حسن خرقانی واقع در خیابان بهار شمالی ـ کوچه صالحی جنب بیمارستان شهربانی منعقد میباشد.

خانواده احمدی ـ علیپور ـ وسایر بستگان

بسم رب‌الشهداء والصدیقین

چهلمین روز شهادت برادر حسین شوریده

هربار که عاشقی دیگر به دیدار معشوق میرود خونی دیگر از حسینیان نهال انقلاب اسلامی را طراوت دوباره می‌بخشد خون جهادگر کبیر برادرحسین شوریده ازدانشجویان پیرو خط امام و عضو شورای مرکزی و از بنیانگذاران جهاد سازندگی خود نمونه بارزی از این خونهای گرانقدر است که‌در عملیات ظفرمند بیت‌المقدس در راه اسلام بزمین‌ریخت.

بمناسبت چهلمین روز شهادت آن شهید گرانقدر روز پنج‌شنبه بیست‌و هفتم خرداد ماه روز جهاد سازندگی مجلس بزرگداشتی در شهر گناباد زادگاه او برگزار میگردد. باشد خاطره لحظه لحظه‌های ایثار و مجاهدت او در خدمت به اسلام و مستضعفین بما توان و نیروی بیشتری بیافزاید.

خانواده شهید شوریده

اخبار کوتاه

تشییع پیکر یك شهید

ساوه ـ خبرنگار جمهوری اسلامی: پیکر پاك سرباز شهید علی وکیلی که در نبرد با مزدوران بعثی به شهادت رسیده بود صبح دیروز در میان غم و اندوه فراوان مردم شهیدپرور ساوه از بیمارستان مدرس تا میدان انقلاب تشییع و جهت دفن به روستای زاویه انتقال داده شد.

ارسال کمك به مناطق جنگی

تربت‌حیدریه ـ خبرنگار جمهوری اسلامی: طی هفته گذشته توسط اهالی روستاهای علی‌نقی علیا و سفلی جنگل و دوچاهی علیا و دوچاهی سفلی و نیز روستای فرهادی جنگل تعداد ٧٤ راس گوسفند و ٢٠٠٠ ریال وجه نقد به مناطق جنگی ارسال شد.

اعدام ٤ نفر در مشهد

مشهد ـ خبرنگار جمهوری اسلامی: به حکم دادگاه انقلاب اسلامی مشهد و تائید شورای عالی قضائی و دادگاه عالی انقلاب اسلامی قم ٤ نفر به اعدام محکوم گردیده و حکم صادره بمرحله اجرا درآمد ٣ نفر از معدومین از فروشندگان موادمخدر و ٢ نفر دیگر از اعضای رده بالای گروهکهای آمریکائی بودند.

بسم رب الشهدا والصدیقین

درپی شهادت جانگداز کارگر شهید برادر اسماعیل صفدری و تنی‌چند ازافراد خانواده‌اش بدست منافقین اطلاعیه زیر از سوی کانون هماهنگی شوراهای اسلامی خانه‌کارگر منتشر شد.

بسمه‌تعالی

خدایا این قربانی را از ما بپذیر، نو گلی که بدست مزدوران آمریکا و اسرائیل پرپر شد بدست کسانی که دم از حقوق کارگر میزنند و مشاهده کردیم که چگونه به خون متعهدترین کارگران ما تشنه‌اندو نه تنها دشمن آنها بلکه به کودك شش‌ماهه نیز رحم نمی‌کنند.

هنوز اندوه از دست دادن برادر شهیدمان ستوده یکی از کارکنان مومن تولید دارو فراموش نکردیم که شاهد از دستدادن عزیزی دیگر بنام برادر اسماعیل صفدری از کارکنان متعهد کارخانه پارس خودرو شدیم.

کانون هماهنگی شوراهای اسلامی کارخانجات (خانه کارگر) ضمن عرض تبریك و تسلیت به پیشگاه مقدس حضرت ولی‌عصر (عج) و نایب برحقش امام خمینی وخانواده شهید پرورش وکلیه کارگران مسلمان ومتعهد ایران بخصوص کارگران کارخانه پارس‌خودرو به آنها اطمینان میدهیم که تا انتقام خون عزیزانمان از بهشتی مظلوم، باهنر، رجائی، دستغیب، مدنی، و... تا شهید اسماعیل صفدری را از منافقین، این سربازان بدون اونیفورم صهیونیسم نگیریم از پای نخواهیم نشست

والسلام علی عبادالله‌الصالحین

زدن اولین کلنگ خط لوله گازرسانی یك روستا

گنبد ـ پیش ازظهر دیروز اولین کلنگ خط لوله‌گاز رسانی روستای سالی‌سفلی از توابع بخش مرکزی گنبد بزمین زده شد.

عیادت از مجروحان جنگی

باختران ـ هیاتی مرکب از حجت‌الاسلام محمدی امام جمعه ـ حجت‌الاسلام حیدری یکی از روحانیون مبارز ـ آقای ترکان استاندار و نمایندگان ارگانها و نهادهای انقلاب اسلامی و اصناف ایلام پیش ازظهر دیروز از گروهی از مجروحین جنگ عیادت کردند.

ریزش برف و باران درقزوین

قزوین ـ درپی دگرگونی ناگهانی هوا در قزوین از ساعت ١٧٫٤٥ دقیقه تا ١٨٫٤٥ دقیقه باران و برف شدیدی دراین شهر شروع به باریدن کرد.

کمك به‌مناطق جنگی

اردبیل ـ درپی اعلام آمادگی مردم مسلمان وایثارگر کشورمان برای بازسازی مناطق آزادشده ازدست‌متجاوزان بعثی کارکنان صدا وسیمای مرکز اردبیل یك‌الی پنج‌روز حقوق خود را به‌این امرمهم و انقلابی اختصاص‌دادماند.

ایجاد ساختمان بسیج درروستای‌جوزقان

همدان ـ صبح دیروز طی مراسمی نخستین کلنگ ساختمان بسیج سپاه پاسداران انقلاب اسلامی روستای جوزقان باحضور آقای محمد صالح استاندار همدان ـ بخشدار مرکزی، مسئول بسیج سپاه پاسداران انقلاب اسلامی همدان وجمعی از برادران عضو بسیج همدان و روستای جوزقان وعده‌ای از اهالی بزمین زده شد.

برپائی نمایشگاه

سروستان ـ خبرنگار جمهوری اسلامی: بمناسبت هفته بهزیستی ٢٤ تا ٣١ خرداد نمایشگاهی از کارهای دستی ـ خیاطی ـ گلدوزی ـ گلسازی، در محل مرکز ارشاد ورفاه خانواده سروستان تشکیل وبرای بازدید عموم دایر گردیده است. ساعت بازدید ٨ تا ١٢ صبح و ٣ تا ٥ بعد از ظهرمیباشد.

فعالیت‌های اداره بهزیستی سروستان

سروستان ـ خبرنگار جمهوری اسلامی: بمناسبت هفته بهزیستی اداره بهزیستی سروستان فعالیتهای خود را بشرح زیر اعلام نمود:

١ـ تعداد خانواده تحت پوشش ١٤٠ خانواده و با ٤٨١ نفر ومیزان پرداختی به‌خانواده‌ها بشرح زیر است:

در مهر ماه ٦٣٣٧٨٠ ریال ـ آبانماه ٦٢٢٥٠٠ ریال ـ آذر ٦٥٩٣٧٠ ریال دیماه ٧٣٤٣٦٠ ریال ـ بهمن ٧٧٨٤٣٠ ریال اسفند ١٣٥٦٠٠٠ ریال جمع کل ٤٧٧٤٤٥٠ ریال.

کشف مواد مخدر

طبس ـ خبرنگار جمهوری اسلامی: توسط ستاد مبارزه بامواد مخدر گروه ضربت کمیته انقلاب اسلامی مقدار ٣٧ کیلوگرم تریاك ازشخصی‌بنام غلامحسین قمنجانی فرزند محمد اهل وساکن سده بیرجند در منطقه کوی خاب کشف‌ونامبرده دستگیر و تحویل مقامات مسئول گردید.

تشکیل کلاسهای آموزش قرآن در طبس

طبس ـ خبرنگار جمهوری اسلامی: چون در نظر است که کلاسی بمنظور تعلیم قرآن مجید به‌روش جدید درمحل دفتر حزب جمهوری اسلامی فقط در ماه مبارك رمضان‌افتتاح گردد، از برادران وخواهرانیکه مایل و مشتاق بفراگیری قرآن کریم هستند دعوت میشود که‌جهت ثبت‌نام در روزهای یکشنبه ـ سه‌شنبه ـ پنجشنبه ـ بعد از ظهر مراجعه نمایند آدرس‌میدان امام خمینی مدرسه زرگر.

تشکیل جلسه ستاد بزرگداشت مراسم ٧ تیر در دره‌گز

دره‌گز ـ خبرنگار جمهوری اسلامی: عصردیروز جلسه ستاد بزرگداشت مراسم ٧ تیر با حضور مسئولین حزب جمهوری اسلامی شهرستان دره‌گز در محل دفتر حزب این شهرستان تشکیل گردید، دراین جلسه تصمیماتی در جهت هرچه باشکوهتر برگزار کردن این مراسم اتخاذ گردید همچنین این ستاد طی اطلاعیه شماره ١ خود ازکلیه‌علاقمندان در رشته‌های هنری شامل مقاله ـ سرود ـ دکلمه ـ تئاتر ـ نقاشی و شعر تقاضا نموده است که کارهای هنری خود را دراین رابطه به‌ستاد برگزاری مراسم حزب جمهوری اسلامی ارسال دارند.

افتتاح اولین پایگاه بسیج در دره‌گز

دره‌گز ـ خبرنگار جمهوری اسلامی: صبح دیروز اولین پایگاه بسیج بنام پایگاه شهید مدنی دربخش چاپشلو ازتوابع شهرستان دره‌گز افتتاح گردید وگروهی از برادران بسیج این شهرستان در پایگاه فوق مستقر گردیدند.

گردهمایی مسئولین دفاتر حزب جمهوری

تبریز ـ خبرنگاری جمهوری اسلامی ـ نخستین گردهمایی مسئولین کارکنان دفاتر حزب جمهوری اسلامی استان آذربایجان شرقی و غربی از صبح دیروز در دفتر حزب جمهوری اسلامی تبریز برگزار شد شرکت کنندگان در پایان این مراسم در بیمارستان امام خمینی حضور یافته واز مجروحین جنگ تحمیلی عیادت بعمل آوردند وهدایایی‌به‌آنها تقدیم کردند.

اعزام به مناطق جنگی

قائم‌شهر ـ خبرنگار جمهوری اسلامی ـ صبح دیروز گروهی از برادران بسیج قائم شهر در میان امت حزب‌ا... وهمیشه درصحنه قائم شهر جهت نبرد با صدامیان کافر به‌جبهه‌های نبرد حق علیه باطل اعزام شدند.

آغاز احداث مرکز بهداشت و درمان

شیراز ساختمان یك‌باب مرکز بهداشت ودرمانی‌روستای شیخ‌علی چو

جمهوری اسلامی

پاسخ سازمان انرژی اتمی به گزارش ویژه روز نامه جمهوری اسلامی

در پی درج گزارشی تحت عنوان «در مرکز انرژی‌اتمی بوشهر چه میگذرد» که در تاریخ ۱۹ خرداد ۱۳۶۱ درروزنامه جمهوری اسلامی بچاپ رسید از سوی دفتر ارشاد و روابط عمومی سازمان انرژی اتمی ایران‌جوابیه‌ائی در پاسخ به‌مطالب مندرج در این گزارش جوابیه‌ائی به‌دفتر روزنامه ارسال‌گردید که بموجب وظیفه‌ای که طبق قانون مطبوعات برعهده‌داریم به درج این جوابیه‌ها می‌پردازیم.

لازم بتوضیح است که به‌همراه این جوابیه ۳ نمودار از فعالیتهای نیروگاه بوشهر و ۵ ضمیمه ارسال شده است که به علت کمبود جا تنها به ذکر جوابیه مذکور اکتفا میگردد. متن آن در زیر از نظرتان میگذرد:

بسمه تعالی

روزنامه جمهوری اسلامی

عطف به‌گزارش ویژه مندرج در روزنامه جمهوری اسلامی مورخ ۱۹ خرداد ماه ۶۱ تحت عنوان «در مرکز انرژی اتمی بوشهر چه میگذرد» خواهشمند است توضیحات پیوست را طبق قانون مطبوعات وتحت همان عنوان در اولین شماره روزنامه منعکس فرمائید.

عباس بهجت
سرپرست دفتر ارشادو روابط عمومی سازمان‌انرژی اتمی ایران
روزنامه محترم جمهوری اسلامی

در روزنامه مورخ ۱۹ر۳ر۶۱ جمهوری اسلامی گزارش ویژه‌ای تحت عنوان «در مرکز انرژی اتمی بوشهر چه میگذرد» بقلم یکی از برادران گزارشگر آن‌روزنامه درج شده بود که‌لازم است نکات ذیل برای روشن شدن اذهان عمومی بعرض امت قهرمان وشهیدپرور ایران اسلامی رسانیده شود دراین رهگذر شاید برادر گزارشگرمان نیزکسی یا حقائق وآنچه بر نیروگاههای اتمی گذشته است واقف گردد.

قبل از بیان هر مطلبی اشاره‌ای به‌قسمتی ازپیام حضرت آیت‌الله العظمی منتظری فقیه عالیقدر که بمناسبت نیمه‌شعبان المعظم ایرادفرموده‌بودند کرده‌بویژه‌توجه برادر گزارشگرمان رابه‌آن جلب میکنیم.

«روی سخن با دوستان وعمومان به‌انقلاب اسلامی است که مبادا کار دشمن را بدست خود انجام دهند وخود را یا گول بزنند و یا توجیه نمایند. امروز هرگونه حرکتی از هرمقام وفردی که موجب بدبینی به‌انقلاب گردد اگر ازروی عمد وتوجه باشد خیانت به‌اسلام ودرحکم محاربه با امام‌زمان میباشد .... روش ما باید برای دوستان موجب امیدوقوت قلب وبرای گمراهان واغفال شدگان جاذب وبرای دشمنان و بدخواهان مایه قطع امید ویاس باشد.»

مسائل فنی نیروگاه بوشهر

یکی از اهداف بلند پروازانه حکومت منحوس پهلوی احداث بیش از ۲۰ نیروگاه اتمی باظرفیت بیش از۲۳۰۰۰ مگاوات در ایران بود، بعداز انقلاب اسلامی ایران سازمان انرژی اتمی ایران نیز براین عقیده حرکت کرد که‌چنین برنامه‌هائی در خط اهداف امپریالیزم بوده و نفعی برای جمهوری اسلامی و عالا مردم این سرزمین ندارد.

در مورد نیروگاه بوشهر باستناد گزارشات مقدماتی که تا تاریخ ۱۳ خرداد ماه۵۸ ارائه شد دولت موقت دستور توقف عملیات ساختمانی نیروگاه را صادر نمود ومتعاقب آن، پس ازگذشت یکسال شورای انقلاب در تاریخ ۲۵ر۴ر۱۳۵۹ دستور فوق را تایید کرد.

از آنجا که روشن نیست که این توقف تاچه زمانی میتواند باشد ومصوبه مذکور نیز اشاره‌ای به‌مدت آن نکرده است طولانی شدن این توقف خسارات فراوانی را موجب میشود. کارشناسان سازمان انرژی اتمی هم براین عقیده‌اند که دستور توقف عملیات ساختمانی نیروگاه به‌کل پروژه زیانهای بیشماری وارد خواهد ساخت چرا که اگرمسئولین انرژی اتمی کشور ازابتدا میدانستند که این پروژه رابایدلغو نمود از دادن حتی بزرگترین قطعات آن نیز بهر دستگاهی که ادعا مینمود ابائی نداشتند ولی متاسفانه درحال حاضر بعضی ازوسائل نیروگاه هست که ارائه آنهابه‌درد هیچ دستگاهی نمی‌خورد وفقط عکاس روزنامه را خوشحال‌میکند که ضمن تهیه عکسی از نگهداری آنها انتقاد کند.به‌مشخصات فنی این نیروگاه برگردیم:

قرارداد ساخت‌نیروگاه‌اتمی‌بوشهر در تاریخ۱۰ر۴ر۱۳۵۵ بین سازمان انرژی اتمی وشرکت پیمانکار کرافت‌ورک‌یونیون آلمان غربی منعقد شده است براساس این قرارداد شرکت‌مزبور موظف گردید یك نیروگاه برق هسته‌ای مشتمل بر دو واحد از نوع آب سبك با ظرفیت الکتریك ۱۱۹۳ مگاوات در ۱۸ کیلومتری جنوب غربی استان بوشهر ساخته و تحویل‌دهد.

قیمت این قرارداد حدودا ۷ر۸ میلیارد مارك آلمان بوده وعلاوه برآن قراردادهای جنبی دیگری منجمله قرارداد سوخت این مجتمع درهمان تاریخ منعقد شده است. این پروژه بعد از پیروزی انقلاب اسلامی ایران متوقف شده‌ودر این مدت جهت حل مسائل حقوقی وعالی آن، سازمان انرژی اتمی نهایت سعی وکوشش خود را مبذول داشته است.

باتوجه به‌موفقیت‌های اخیر سازمان انرژی اتمی در مورد رای دادگاه حکمیت وهمچنین هزینه هنگفتی که‌تاکنون صرف این پروژه شده است بنظر میرسد که چنانچه جمهوری اسلامی ایران در خط دستیابی به‌تکنولوژی هسته‌ای باشد شاید بتوان گفت سریعترین وباصرفه‌ترین وآماده‌ترین راه دستیابی به‌این صنعت تکمیل یك واحد از نیروگاه بوشهر میباشد شکی نیست که‌در این مورد مجلس‌شورای اسلامی خواهد بود که نظر این ملت را نسبت به‌اولویتهای جامعه و اهمیت این تکنولوژی بیان مینماید ولی نوشتن اینگونه مطالب بدون هیچگونه پایه واساسی تنها میتواند در راه از بین‌بردن سرمایه‌های این ملت باشد ولاغیر.

در مورد مبلغ قرارداد هر چند که ممکن است بیشتر از مبلغ متعارف در سطح بین‌المللی بوده باشد لکن‌دوموضوع مطرح است اول اینکه ازاین ببعد یعنی تکمیل آن و بهره‌برداری از آن تنها می‌تواند راه‌حلی جهت استفاده از این سرمایه عظیم باشد و تنها مبلغی که‌از این ببعد صرف تکمیل آن‌خواهد شد مورد نظر است نه‌مبلغی که تا بحال پرداخت شده و از آن هیچگونه‌استفاده‌ای نمیتوان نمود، دوم اینکه بالا بودن مبلغ‌قرارداد نیروگاه بوشهر اختلاف شدیدی است که از نظر فنی وساختمانی باسایر نیروگاههای مشابه دردنیا دارد. بدیهی است‌چنانچه بخواهیم نیروگاه از چنین کیفیتی برخوردار باشد کل سیستمهای آن نیز تفاوت داشته وبمراتب مطمئن‌تر از نیروگاههای‌دیگر میباشد ودراین رابطه طبیعی خواهد بود که قیمت آن مقداری تفاوت داشته باشد.

در مورد کارهای انجام‌شده واحدیك ودونیروگاه بوشهر جهت اطلاع، طبق بررسیهای اخیر کارشناسان متعهد این سازمان کارهای ساختمانی واحد یك نیروگاه حدودا ۹۰درصد تمام شده وکارهای مکانیکی وتاسیساتی آن نیز حدودا ۷۰ درصد تکمیل شده است. بعلاوه کلیه قطعات نصب نشده در انبارهای آلمان نگهداری میگردد که متعلق به‌ایران است.

در مورد نیروی انسانی لازم جهت حفظ ونگهداری نیروگاهها لازم بتوضیح است که زمانی که آلمانها کارگاه بوشهر را ترك میکردند میگفتند که بعد از رفتن ماکلیه تجهیزات بوشهر منجمله مولدهای برق و آب شیرین‌کن‌ها از بین خواهند رفت لکن تاکنون حتی با تحریم اقتصادی هنوز وسائل فوق باکوشش برادران متعهد مانگهداری‌گردیده وبکار ادامه میدهند. البته نیروی انسانی لازم برای نیروگاه را طی یك برنامه‌ریزی دقیق تامین خواهیم نمود.

درمورد اقتصادی بودن نیروگاههای اتمی یانیروگاههای فسیلی هرچند که این موضوع درکشورهای اروپائی قابل رقابت می‌باشد لیکن درمورد نیروگاه بوشهر باتوجه به هزینه‌ای که‌ازاین ببعد جهت تکمیل وبهره‌برداری نیروگاه انجام خواهد شد می‌توانیم حدود ۱۲۰۰ مگاوات برق تولید نموده و از این طریق ضمن کمك به‌برق مورد نیاز کشور از سرمایه هنگفتی که تاکنون برای نیروگاههای بوشهر بکار گرفته شده است استفاده نمائیم وباهزینه تکمیل یك واحد طبق بررسی انجام شده نمیتوان یك نیروگاه فسیلی باهمین ظرفیت راخریداری نمود.

مشروح نظرات کارشناسان سازمان انرژی اتمی درکلیه موارد بموقع به دولت ونمایندگان مجلس شورای اسلامی تقدیم خواهد شد تا تصمیم لازم را اتخاذ نمایند.

نگهداری وعملکرد نیروگاه اتمی بوشهر

باتوجه بمطالب فوق‌الذکر ومشخص نبودن مدت‌توقف عملیات ساختمانی نیروگاه اتمی بوشهر، بمنظور حفظ سرمایه‌گذاری عظیمی که درنیروگاههای بوشهر شده بود سازمان انرژی اتمی ایران تلاش همه جانبه‌ای را باکمك کارشناسان، متخصصین‌وکارگران متعهد خود در نیروگاههای بوشهر آغاز نمود.

واحد نگهداری وتعمیرات تاسیسات نیروگاه شامل سه گروه مکانیك، زنگ‌زدائی وبرق باتولید هوای خشك توسط دستگاههای هواخشك‌کن که در کارگاههای نیروگاه توسط همکاران سازمان باقیمت حدود یکدهم نوع‌مشابه آن‌ساخته شده است از زنگ خوردگی‌داخلی سیستم لوله‌کشی ودستگاهها و مبدل‌ها جلوگیری می‌نماید وبا استفاده از رنگهای مقاوم قسمتهای زیادی از تاسیسات ساختمانهای مشترك کلیدخانه‌ها وکنترل برق و کانالهای رابط کاملا زنگ‌زدائی شده است. بعلاوه بسیاری از دستگاهها و شناورهای دریائی شامل‌انواع فلات‌بارج، یدك‌کش، لایروب که‌در معرض زنگ خوردن بوده است پس از زنگ‌زدائی‌ورنگ زدن‌مجدد تمامی آنها را قابل بهره‌برداری نموده است بعلاوه دو دستگاه از واحدهای‌شناور نیروی دریائی جمهوری اسلامی ایران را زنگ‌زدائی ومجددا رنگ نموده است. برای اینکه بمیزان کار انجام شده دراین زمینه توجه شود اشاره میکنیم که‌درسال ۱۳۶۰ حدود ٤تن‌شن رداینده و۲تن رنگ مقاوم مصرف شده است.

در بیمارستان وحدودیك‌چهارم از دوهزار واحدمسکونی پیش ساخته کلا رنگ آمیزی واز تاثیررطوبت وگرما وخرابی آنها جلوگیری شده است. هم‌چنین باحرارت تولید شده بوسیله سیستم‌های الکتریکی وسیم‌های حرارتی نفوذ رطوبت را به‌تابلوهای متعدد وعظیم کنترل، ترانس‌ها وسیستم‌های الکترونیکی وکمپیوتر متوقف کرده و تاحدامکان از فاسد شدن آنها جلوگیری نموده است.

از امکانات موجود نیروگاه اعم از ماشین آلات و تجهیزات، لوازم فنی وساختمانی، تاسیسات صنعتی ودریائی، امکانات مسکونی ورفاهی وبهداشتی درجهت پیشبرد اهداف والای انقلاب جمهوری اسلامی ایران استفاده نموده است وهمکاریهای ارزنده‌ای باسایرسازمانها بویژه ارگانهای انقلابی نموده است، ماشین آلات، وسائل‌نقلیه، آهن آلات‌ومصالح ساختمانی موجود را کلدر مجاورت رطوبت هوا امکان خراب شدن آنها میرفته است ازمحوطه وسیع نیروگاهها جمع‌آوری ودرمحل مناسب حفاظت نموده است. مقادیر بسیار زیادی از آنها را به‌نهادهای انقلابی و سازمانهای دولتی که باتوجه به‌حصر اقتصادی در مضیقه وسائل ولوازم وماشین آلات قرار داشتند واگذار نموده است دراین زمینه به‌قسمتی از همکاریهای انجام شده بشرح زیر اشاره مینماید.

به‌جهاد سازندگی متجاوز از ۵۰۸ دستگاه خودرو اعم از سبك و سنگین ازطریق واحدهای‌سازمان انرژی اتمی ومقادیر قابل ملاحظه‌ای وسائل ولوازم صنعتی‌که لیست آنهامتجاوز از ۱٤۵ برگ میباشد تحویل داده شده است.

سپاه پاسداران انقلاب اسلامی نیز متجاوز از ٦٦ دستگاه خودرو وماشین آلات مختلف بعلاوه وسائل ولوازم گوناگون ازسازمان تحویل گرفته است.

سایر نهادهای انقلابی، نظیر بنیاد امور جنگزدگان، بنیاد شهید، بنیاد مستضعفان،کمیته‌های انقلاب اسلامی و سازمانهای دولتی وموسسات فرهنگی، دانشگاهها وموسسات آموزشی شهرستانها مقادیر قابل توجهی لوازم ووسائل مورد نیاز خود را از انرژی اتمی تامین وتحویل گرفته‌اند.

از سایرامکانات‌تجهیزاتی وصنعتی‌موجود درنیروگاههای بوشهر بااستفاده از کارآئی نیروی انسانی موجود نهایت بهره‌برداری بعمل آمده است وپروژه‌ها وبرنامه‌های عمرانی ومردمی فراوانی انجام ویا دردست اقدام میباشد که بطور خلاصه اهم فعالیتهای انجام شده‌را میتوان بشرح زیر بیان نمود:

واحد اسکله سازی :

واحد اسکله سازی باجمع‌آوری ماشین آلات‌ودستگاههای مربوطه که هرکدام بلااستفاده به‌سازمانها ونهادهای مختلف برده شده بودند تمامی آنها را تعمیر وباز سازی وآماده بهربرداری نموده وبا استفاده ازکارآئی متخصصان واحد اسکله سازی وماشین آلات مربوط پروژه‌هائی را در دست اجرا وطرحهائی‌را در دست مطالعه وامضای‌قرارداد دارد از جمله میتوان به‌پروژه اسکله جزیره شیف که‌درحدود ۳۰ کیلومتری نیروگاه بوشهر قرار دارد نام برد.

کار ساختن اسکله مزبور درحال اتمام است و بزودی بهره‌برداری ازآن آغاز میشود. لازم بیادآوری است ساختن اسکله درایران همیشه توسط شرکتهای خارجی‌و با کمك کارشناسان‌خارجی انجام میشده‌است‌و این اولین پروژه‌ایست که‌توسط کارشناسان وبرادران کارگر ایرانی طراحی‌وساخته شده است.

بررسی ونظارت برطرح اسکله قرمانداری بوشهر واقع در کانال بوشهر یکی دیگر از اقدامات واحد اسکله سازی است در این پروژه کلیه نقشه‌های تفصیلی اجرائی راپس از آزمایش مکانیك خاك به‌پایان رسانده وتحویل داده است.

طرح تکمیل موج‌شکن بندرگاه یکی دیگر از پروژه‌هائی است که وسیله مرکز اتمی بوشهر دردست اجراست وبیش از ۹۰ درصد از پروژه انجام وهم‌اکنون مورد بهره‌برداری قرار گرفته است.

تهیه طرح واجرای اسکله وموج‌شکن حوضچه موجود در ساحل تاسیسات نیروگاه اتمی بوشهر برای نیروی دریائی جمهوری اسلامی ایران.

تهیه طرح مقدماتی اسکله، پروژه اتصال کشتی‌رافائل برای سازمان بنادر وکشتیرانی.

تهیه طرح پایه‌های مربوط به‌پروژه برق‌رسانی طرح اسکله جزیره شیف برای برق منطقه‌ای فارس.

بررسی اسناد ونقشه‌های مربوط به‌طرح اسکله بنادر گناوه ودیلم.

بعلاوه شناورهای واحد اسکله چند ماموریت مهم انجام داده‌اند از جمله بالاآوردن بارج غرق شده اداره بندر، بالا آوردن لنگر کشتی رافائل، انتقال دوبارج به‌جزیره شیف، کشیدن ناوچه به‌گل نشسته ژاندارمری بوسیله بویه‌گذار را می‌توان نام برد.

لازم بیادآوری است که واحد اسکله مرکز اتمی‌بوشهر آمادگی خود را برای بازسازی اسکله بندرخرمشهر اعلام میدارد.

واحد خانه‌سازی (پیش ساخته) .

واحد خانه‌سازی پیش ساخته مرکز اتمی بوشهر ضمن اینکه مشغول بررسی پیشنهادات رسیده ازنیروی دریائی جمهوری اسلامی ایران ومرکز تکنولوژی هسته‌ای اصفهان جهت ساختن متجاوز از یکصد دستگاه واحد مسکونی‌پیش ساخته می‌باشد. قراردادی جهت ساختن ۲۰ واحد مسکونی پیش‌ساخته در استان بوشهر وسیستان وبلوچستان دربندرهای بوشهر ودیر وشهرهای کنارك وچاه بهار با شرکت سهامی شیلات جنوب منعقد نموده است. کلیه قسمتهای ساختمان بجز فونداسیون آن که در محل ریخته میشود در کارگاه واحد خانه‌سازی در نیروگاه ساخته میشود درحال حاضر قسمت‌اعظم از واحدهای مسکونی بندر بوشهر ساخته شده است.

واحد سردخانه ویخسازی

واحد سردخانه ویخسازی نیروگاه اتمی بوشهر نیز با توجه به‌امکانات خودخدمات زیر را ارائه نموده‌است.

اهداء و نصب وراه‌اندازی یکدستگاه یخسازی متعلق به‌نیروگاه بوشهر به‌ستاد جنگهای‌نامنظم (شهید دکترچمران) باتغییراتی که در سیستم تولید دستگاه مذکور وتبدیل یخ پودر به‌یخ قالبی ازطرف کارشناسان این سازمان داده شده است روزانه ۱۲۰۰ قالب یخ‌وآب خنك ٤ درجه سانتیگراد تولید میکند. دستگاه مذکور هم‌اکنون در دانشگاه اهواز نصب و مورد بهره‌برداری سپاه پاسداران قرار دارد وبرادران رزمنده ما دعاگوی میباشند.

بازسازی و تبدیل یخ پودر به‌یخ قالبی ۲دستگاه یخ ساز موجود در نیروگاههای اتمی بوشهر جهت تامین‌احتیاجات منطقه که یك دستگاه ۷۳ تنی آن شروع بکار کرده است وبه شیلات جنوب، صیادان بندرگاه، بنیاد امور جنگزدگان وناوهای نیروی دریائی جمهوری اسلامی مستقر دراسکله‌های نیروگاههای اتمی ارائه خدمت مینمایند.

طرح بازسازی وراه اندازی ۳ دستگاه آب سردکن‌های بتون سازی نیروگاههای اتمی بوشهر که ظرفیت در هر دستگاه ۵۰۰ مترمکعب آب سرد در روز برای بتون سازی است در دست مطالعه واجراست یکدستگاه از آنهاهم‌اکنون مورد بهره‌برداری قرارگرفته است.

واحد یخسازی وسردخانه علاوه برفعالیتهای فوق‌الذکر طرح بازسازی وراه‌اندازی سردخانه ۱۲۰ تنی موجود درمحل نیروگاه را که برای نگهداری مواد پروتئینی ومیوه‌جات است ودارای یك انبار ۱۰،۰۰۰ تنی جهت نگهداری برنج وحبوبات میباشد دردست اقدام دارد. سردخانه فوق‌الذکر در اواخر سال ٦۰ پس ازبازسازی آماده بهره‌برداری بوده ودر حال حاضر برای بهره‌برداری از آن با اداره بازرگانی بوشهر قراردادی منعقد شده است، انتظار میرود اداره‌شیلات نیز از تاسیسات مذکور استفاده نماید.

کارگاه تولیدات فلزی :

کارگاه تولیدات فلزی در سال ۱۳۶۰ با دریافت‌لوله‌های مورد نیاز از استانداری بوشهر میزو نیمکت فلزی‌وچوبی‌برای احتیاجات اداره آموزش وپرورش استان بوشهر تولیدنموده است.

واحد کارگاه صنایع فلزی :

واحد کارگاه صنایع فلزی نیروگاههای بوشهر نیزهمگام باسایر واحدهای نیروگاه مشغول فعالیت بوده وبه‌تولید و تعمیروسائل یدکی ماشین آلات کارگاههای نیروگاه‌مبادرت نموده است هم‌چنین در تامین نیازهای پایگاه هوائی بوشهر، سفارشات آنها را مانند لوازم مهمات، لوازم پشتیبانی، موتوری، سایت‌راداره، لوازم هواپیما وبرخی ازآنها که‌بعلت محرمانه بودن از ذکر آنها خودداری میشود پذیرفته وانجام داده است.

این کارگاه خدماتی از قبیل ساخت وسائل برق‌رسانی، تراشکاری وغیره به‌جهادسازندگی بوشهر نیز ارائه نموده است بعلاوه کارگاه مذکور ضمن آماده شدن برای تولید ماشین آلات مختلف، در سال ۱۳۶۰ دو خط تولید ۵۰ دستگاه خرمنکوب ویکصد دستگاه عقب‌یاب پست‌سدهای کشور ایجاد نموده است که کلیه قطعات دستگاههای مذکور ساخته شده و قسمت زیادی از آنها مونتاژ وآماده عرضه میباشد. قطعات دستگاههای یاد شده نظیر یاطاقانهای خرمنکوب وقطعات ریخته‌ای درکارگاه مرکزی وکارگاه ریخته‌گری نیروگاه طراحی وساخته میشود.

کارگاه سنگ‌شکن اهرم :

کارگاه سنگ شکن اهرم متعلق به‌نیروگاههای اتمی بوشهر که در نزدیکی شهرستان اهرم واقع شده است بازسازی وار آن بهره‌برداری میشود این کارگاه دارای یکدستگاه سنگ شکن بظرفیت تولید روزانه ۱٤۰۰ متر مکعب میباشد. تولیدات آن عبارتست از ماسه‌بادی، ماسه شسته‌وشن‌های دانه بندی شده قابل تغییر میباشد، این کارگاه هم‌اکنون بادوشیفت‌کار ۲٦ نفر پرسنل مشغول فعالیت است. برق کارگاه توسط ژنراتورهای موجود در کارگاه وآب مورد نیاز آن بوسیله٦ حلقه چاه موجود درکارگاه تامین میشود.

تولید کارگاه درسال ٦۰ بالغ بر ۷۰۲۹۲ مترمکعب شن وماسه بارزش ۳۲،۳۷۲،۱۵۰ ریال بوده است که ازاین مقدار حدود ۳۰۷۸ متر مکعب آن بارزش ۱،۰۵۰،٦۳٦۰ ریال در ششماهه اول سال ٦۰ بصورت رایگان دراختیار جهاد سازندگی بوشهر قرار گرفته است و۲۹۷۸ متر مکعب از تولیدات آن جهت مصرف درنیروگاههای اتمی بوشهر به‌محل حمل شده است مابقی تولیدات مورداستفاده ارگانهای مورد تائید درسطح استان بوشهر بوده است.

کارگاههای بلوك زنی، تیرریزی و ....

کارگاههای دیگر از قبیل بلوك سازی‌باظرفیت حداکثر ۱۵۰۰۰ بلوك در اندازه‌های مختلف وتیرریزی بظرفیت ۱۰ تیربرق سیمانی ٤۰۰ کیلو ولتی و٦۰۰ کیلوولتی در روز مشغول فعالیت میباشند که بلوك‌ها وتیرهای تولید شده تماما مورد استفاده نهادها وسازمانهای دولتی واداره برق استان فارس وبوشهر قرار میگیرد.

قسمتی از اسکله نیروگاههای اتمی بوشهر نیز در اختیار وزارت بازرگانی. مرکز تهیه و توزیع فلزات قرار گرفته‌ودر حال حاضر روزانه حدود یکهزار تن آهن آلات وارداتی را با استفاده از تجهیزات وامکانات اسکله با نظارت اداره بندر وکشتیرانی از کشتی تخلیه وجهت حمل به‌محوطه خارج از نیروگاه وتهران به‌تریلی‌هایار مینماید.

ایجاد دانشسرای مقدماتی :

یکی دیگراز خدمات جنبی نیروگاه اتمی‌بوشهر که‌با همکاری آموزش وپرورش بوشهردراین‌استان ارائه شده است ایجاد دانشسرای مقدماتی پسران بوشهر است، ساختمان‌اصلی، خوابگاه وکلیه وسائل وابزار مورد نیاز دانشسرا اعم از وسائل آموزشی، رفاهی وورزشی از طرف نیروگاه اتمی بوشهر تامین شده است. دانشسرای مذکور در حال حاضر بصورت شبانه روزی با ۲٦۲ نفر دانشجو تحت نظارت آموزش وپرورش بوشهر اداره میشود.

واحدهای مسکونی :

از حدود ۲۰۰۰ واحد مسکونی موجود در شهرك نیروگاه اتمی بوشهر (اسلام‌آباد) ۳ر۱۸ درصد آنهادر تصرف‌کارکنان انرژی اتمی بوده ومتجاوز از ۸۱ درصد آنها در اختیار نهادهای انقلابی نظیر جهاد سازندگی، سپاه پاسداران انقلاب اسلامی، بنیاد شهید، بنیاد امور جنگزدگان، نیروهای هوائی ودریائی جمهوری اسلامی ایران وسایر سازمانهای دولتی مستقر در بوشهر قرار گرفته است.

کلیه خدمات شهری لازم برای شهرك اسلام‌آباد از قبیل تامین برق، آب، مخابرات، تعمیر و سرویس وسائل برقی منصوب در واحدهای مسکونی، جمع‌آوری زباله وتخلیه فاضل‌آبهای اگوی شهرك و.... بوسیله نیروگاه اتمی بوشهر ارائه میشود.

موتورخانه برق نیروگاه اتمی بوشهر با ۸ دستگاه مولد برق که جمعا میتوانند ۲۵ مگاوات برق تولید کنند برق مورد نیاز شهرك اسلام‌آباد و دو روستای هلیله و بندرگاه را که جمعا حدود ۲۱۰۰ خانواده در آنها زندگی میکنندتامین میکند، ۳ دستگاه از موتورهای برق در حال حاضر بعلت‌نداشتن قطعات یدکی از خط تولید خارج شده است.

آب مورد نیاز ساکنین شهرك‌های فوق‌الذکر وسیله‌واحد آب شیرین‌کن نیروگاه اتمی بوشهر مرکب از ۳ دستگاه آب شیرین‌کن بظرفیت تولیدی روزانه ۲٤۰۰ متر مکعب آب‌شیرین تامین میشود دستگاههای مذکور بعلت فرسودگی و نداشتن وسائل و قطعات یدکی مورد نیاز در حال حاضر قادرنیستند که با ظرفیت کامل تولید نمایند.

توضیحی درباره عکسهای چاپ شده در مقاله روزنامه مورخ ۱۹ر۳ر۶۱

برادر گزارشگرمان در کنار تصویری که از انبارقطعات یدکی محل تعمیرات وسائل موتوری انداخته است ما رامتهم به‌سهل‌انگاری در مورد نگهداری بیت‌المال نموده و در کنار آن عکس این جمله بچشم میخورد:

«آیا این لوازم و وسائل صاحب ندارد که باید اینچنین بی‌نظم برروی هم ریخته شود، مگر از تحریم اقتصادی خبر نداریم» باید گفت اتفاقا و دقیقا اگر یکبار دیگر به تصویر مورد نظر مراجعه شود می‌بینیم وسائلی که در کنارتصویر ریخته شده است وسائل مصرف شده‌ایست که چون مکانیك‌های دلسوز فکر کرده‌اند حتی از این وسائل اوراقی نیز روزی شاید بتوان استفاده نمود آنها را در کناری نگهداشته‌اند.

ولی برادرمان خوبست بجای اینکه برروی چنین مواردی موشکافی بعمل آورد سری هم بخود نیروگاه که در حقیقت ۹۵ درصد بودجه بیست میلیارد تومانی را بخود اختصاص‌داده است میزد تا واقعا ببیند که درد اصلی کجاست و بعوض بزرگ کردن مسائل‌چنین‌کوچك به مسئله اصلی پرداخت‌میشد، بقول یکی از متخصصان نیروگاه همه مسائلی که برادرمان برروی آنها تکیه نموده است مانند تاکید برجعبه آچار یك ماشین است درحالی‌که خود اتومبیل در زیرباد و باران رها شده باشد و هرروز بفکر این باشیم که این جعبه آچار در حال از بین رفتن است.

تصویری از آتش‌سوزی را به‌نمایش گذاشته‌اند که لازم است توضیحات زیر درباره آن داده شود. همانطورکه خود تصویرنیز گویاست‌محل‌آتش‌سوزی قبلا بصورت یك‌رختشویخانه بوده که از آن استفاده میشده است و هرکس که به تصویر نگاه کند خود به بزرگی و یا کوچکی محل پی‌میبرد. اینکه آقای خبرنگار آنرا با مساحت ۵۰۰ متر مربع مطرح نموده است بی‌تقوائی و اینکه مطرح نموده است انبار بوده است بی‌اطلاعی یا خدای نکرده اطلاع نادرست بوده است ماهم از این آتش سوزی متاسف بوده ولی همانطور که مدارك آن‌نیز به برادرمان مغیثی (دادستان انقلاب بوشهر) ارائه شده‌است احتمالا تاکنون یکی از اعضاء اخراجی گروهکها بوده است‌که متاسفانه تاکنون این سازمان‌اطلاعی از نتیجه پیگیری‌دادستانی انقلاب در اینمورد ندارد.

چند سئوال از گزارشگر

چند سئوال دیگراینجا بنظر می‌آید که امیدوارم‌گزارشگر اگر پاسخی برای آنها دارد بخوانندگان خویش ارائه‌نماید.

آیا ایشان فرصتی نداشتند تا از بیمارستان نیروگاه‌بوشهر که یکی از مجهزترین بیمارستانها در سطح استان است‌بازدید بعمل آورد و ببیند درست در موقعی که بوشهر بدلیل شرائط جنگی در خاموشی بسر میبرد چگونه برادران متعهد ما تمام هم خود را صرف هرچه فعالتر نمودن بیمارستان نموده‌اند.

برادر گزارشگرمان خود اشاره نموده‌اند که ۸۲ درصداز سکنه شهرك ۱۰،۰۰۰نفری‌اسلام‌آباد را کسانی از قبیل‌کارکنان نهادها، برادران نیروی دریائی و جنگ‌زدگان در اختیار دارند آیا این برادرمان از خود سئوال کرده است که چه‌کسی یا چه کسانی برای این جمعیت آب و برق تولید میکنند و خدمات شهری را ارائه مینمایند.

آیا برادر گزارشگرمان‌میدانند که در ابتدای انقلاب فقط سه‌دستگاه از دیزل‌هائی که برق این شهرك را میدهند در حال کار بودند درحالیکه امروز با دست برادران تکنیسین ما ۵ دستگاه آنها کاملا تعمیر شده و در حال کارکردن است و برق مصرفی نیروگاه نسبت به ۲ سال قبل بیش از ۳ برابر شده است که زحمت تهیه و تولید این نیرو توسط برادرانمان تا بامروز بدوش کشیده شده است.

سخنی چند با برادرمان دادستان انقلاب بوشهر

با سخنان ایشان شروع میکنم: «درحال حاضر نیزبعضی از افراد اینجا حضور دارند که دارای بینش و فرهنگ‌غربی هستند.... از متخصصینی‌که در اینجا هستند در جاهای‌دیگر استفاده شود..... مسئولین اینجا برای برادران جهادسازندگی که در آنجامشغول‌هستندمشکلات فراوانی ایجاد کرده‌اند.....»

بدون اینکه قصد توجیه کارکنان سازمان انرژی اتمی دو نیروگاه بوشهر را داشته باشیم و یا ادعا کنیم این‌کارکنان با ایثارگران جهاد و سپاه و دیگر ارگانهای جوشیده ازانقلاب قابل مقایسه‌اند. مدعی هستیم که این کارکنان تافته‌های جدا بافته از دیگر اقشار کارکنان دولت نیستند و حق نیست‌افراد متعهد و دلسوزی را که درهر مجموعه کارمندی یافت میشوند خدای ناکرده به‌دلسردی و یابی‌تفاوتی (بزرگترین آفت‌انقلاب و جامعه) سوق دهیم. اینکه عنوان فرموده‌اند مسئولین اینجا برای برادران جهاد سازندگی مشکلات فراوانی ایجادنموده‌اند جای این سئوال است که چه‌کسی تابه‌امروز بالغ بریك‌میلیارد تومان وسائل و تجهیزات را در اختیار جهاد سازندگی‌قرار داده است و چه کسی اول‌بار خود باآغوش‌باز برادران جهادگرمان راپذیرفت و ... این‌نکته‌را نیز یادآورمیشویم‌اگر قرار باشد از متخصصان این نیروگاه در جاهای دیگراستفاده شود تکلیف نگهداری نیروگاه بوشهر چه خواهد شد و گویا این جمله ایشان از روی تحقیق صورت نگرفته چرا که گفتن انرژی اتمی بوشهر چیزی جز سرگرمی نیست بسیارمعنی‌دار بوده و توقع هست که برادرمان به‌سبب شغل و حرفه‌ای که بدان مشغول هستند قبل از تحقیق بقضاوت ننشینند.

سئوالی دیگر از دادستانی انقلاب بوشهر

چگونگی جذب نیروهای متخصص در استانهای‌محروم؟

چند روز قبل بود که برادرانمان نماینده امام و امام جمعه بوشهر، نمایندگان مردم بوشهر در مجلس شورای اسلامی و برادرمان استاندار بوشهر در نشستی که با نخست وزیرداشتند مسائلی را مطرح نمودند که از جهتی مهمترین آن چگونگی جذب نیروهای متخصص در سطح استان بوشهر بود.

در اینجا این سئوال مطرح میشود که آیا متخصصانی که هم‌اکنون درنیروگاه اتمی‌بوشهر بدون هیچ چشم داشتی مشغول بکار هستند با شنیدن صحبتهای برادران یادشده با نخست‌وزیر دلگرم میشوند یا با شنیدن سخنان دلسرد کننده و غیر مسئولانه؟ شك‌نیست هرکس‌که از نزدیك محرومیت‌های مردم استان بوشهر را دیده باشد میداند هرفرد که بعنوان نیروی متعهد متخصص در اختیار این استان باشد می‌تواند بارقه امیدی جهت برطرف کردن نابسامانی‌ها شمرده شود.

البته بی‌تقوائی است اگر بگوئیم که همه کسانیکه در نیروگاه بوشهر خدمت میکنند از قماشی هستند که خدماتشان نمیتواند مورد استفاده قرار گیرد.

باز بهتر است یادآور شویم که این برادران در استان بوشهر بگواه کارشان بی‌تعهد هم نبوده‌اند. اشکالات عدیده‌ای در نیروگاه بوشهر موجود بود که همه را مرتفع نموده‌ایم و امروز باید گفت کمال بی‌تقوائی است کسانیکه باسم مسئول یك نهاد چنین برخورد ناخوشایندی و غیرمسئولانه‌ای آنهم باکل کارکنان یك تشکیلات داشته باشند و کل پروژه را سرگرمی و کسانی را که برای آن زحمت میکشند مصرف‌کننده خطاب کنند. مجددا توجه آقای دادستان انقلاب بوشهر را به‌فرازی از سخنان فقیه عالیقدر آیت... منتظری جلب مینمائیم:

«.... روش ما باید برای دوستان موجب‌امید و قوت و برای گمراهان و اغفال شدگان جاذب و برای دشمنان و بدخواهان مایه قطع امید و یاس باشد».

کلامی چند با گزارشگر روزنامه جمهوری اسلامی

در زمانیکه امامان اخطار میکند که دیگر هیچ بهانه‌ای برای کار نکردن ندارید شروع یك جنگ روزنامه‌ای که یادآور دوران تاریك جوسازی‌های سیاسی «بنی‌صدری» است از جانب یك روزنامه مکتبی،سیاسی دلگیرکننده است وحاصلی جز اصطکاك و فرسایش نیروهای مومن بانقلاب و خط امام را نخواهد داشت. لابد نویسنده گزارش «ویژه» روزنامه جمهوری اسلامی، پی‌آمدهای روانی، اتلاف وقت مسئولین برای پاسخگوئی و از همه مهمتر جوسازی و اثرات سیاسی‌ناشی از اینگونه گزارش

جامعه‌شناسی روستائی اسلام

نوشته : علی محمد نقوی

پیش از آغاز جریان غرب گرائی اکثر جوامع اسلامی جوامع فاقدی مبنی بر نظام تولیدی روستائی یا دامداری بوده وروستاها از اهمیت فوق العاده‌ای برخوردار بودند.

دو ویژگی عمده روستاها در نظام سنتی شرق ثبات (Stability) و «خود بسندگی» (Self, Sufficiency) بود.

«خودبسندگی» باین معنا بوده که روستاها برای خود دارای نهادهای سیاسی،اداری، و اقتصادی مستقلی بودند. جنبه‌های روستائی جمهوریهای کوچکی بودند که خود تقریبا هرآنچه را که بخواهند دارا بودند وتقریبا ازهرنوع رابطه خارجی بی‌نیاز بوده‌اند. (۱)

از نظر سیاسی روستا ها خودمختاری‌های وسیعی داشتند. رئیس دهکده که «کدخدا» نامیده میشد بعنوان نماینده دهکده در مقابله با ماموران دولتی عمل میکرد و دولت‌ها نیز روستاها را تنها بعنوان عنصری که از آن مالیات گرفته میشود میشناختند.

بسیاری از جامعه‌شناسان که مارکس و ماکس‌وبر در راس آنان میباشند، معتقدند که دولت تنها از طریق شبکه **آبیاری روستاها را در نظام** کل کشور پیوند میداده وتنها از این طریق حاکمیت دولت مرکزی‌را بر مناطق روستائیس میگسترده‌اند. مارکس جوامع شرقی و از جمله جوامع‌اسلامی **را «تمدن های آبیاری»** (Irrigation Civilization) مینامند (۲)، بعدا همین فکر را ماکس‌وبر در توصیف خود از تفاوت‌های شرق و غرب‌در مورد رشد شهرها و ظهور بورژوازی بکار برده و **مینویسد : «درتکامل فرهنگی** مصر، آسیای غربی، هندوستان و چین مسئله آبیاری نقش **قاطعی داشت» (۳)** اینگونه جامعه‌شناسان معتقدند که تنها ضرایع مراقبت از دستگاه آبیاری و تقسیم وسائل آبرسانی، دولت‌ها روستاها در نظام کل کشور متصل میکند و برای همین کار مالیات وصول میکردند (۴)

ولی حقیقت این است که چون مارکس وغیره درصدد بودند همه جوامع را درمقولات «وسائل تولید» کالبد کنند، از اینجهت دست به اختراع مفهوم «تولید آسیائی» و «جوامع آبیاری» زدند ولی این اصل به هیچوجه کلیت و عمومیت ندارد، بسیاری از جوامع روستائی شرق جوامع دامداری‌اند و در جوامع کشاورزی نیز در برخی‌مناطق جهان اسلام و در برهه‌های تاریخ، دولت مرکزی کاری با آبیاری نداشت و آبیاری‌را روستائیان بابتکار خود تامین مینمودند. عامل وحدت وثبات و ادغام مناطق روستا در کل کشور مسئله آبیاری نبود بلکه دو عامل یکی منی و دینی مثبت، اجتماعات روستا را با کل کشور پیوند می‌دادند. عامل مثبت «مذهب» و سنن محلی و روحانیت بوده که روستا را با مناطق شهرنشین کشور پیوند می‌داد. روستاها بخاطر نظام ارزشهای مشترک مذهبی با شهرها و سایرمناطق کشور پیوند می‌خوردند و با نظام اجتماعی سیاسی‌وسیعتری اتصال می‌یافتند و عامل منفی ایجاد اتصال روستا با نظام **سیاسی کشور ملاکین وارباب‌ان** و کدخدایان بودند که با هیئت حاکمه کشور پیوستگی‌داشتند.

تازه بر این، روستاها از نظر سیاسی، هرگز دارای استقلال نبودند.

★★★

از نظراقتصادی نیزروستاها نظریه خودکفا بودند و تمامی احتیاجات خودشان را خودش تامین میکردند و جملگی مدرکی مالیکی درباره روستاهای ایران حاکی بر این میباشد، حتی پارچه برای مصرف در روستا در خود عمال روستا بافته میشد.

سادگی سازمان تولید در این اجتماعات روستائی آنان را قادر میساخت اندازه‌مصرف تولید کننده اقتصاد روستایی، نیازهای برای اقتصاد تولیدی و نه اقتصاد مصرفی بودند‌تولید بیشتر ومصرف کمتر ازالگوهای رایج روستائی تشریح‌بوده است.

با قرن نوزدهم که دوره سرمایه‌داری مجتمع قدرتهای غربی شروع بدرخه و اعمال نفوذ کرد، روستاهای کشورهای اسلامی «خودبسنده» و مستقل باقی ماندند، ولی پس ازورود الگوهای غربی مدیریت و تکنولوژی صنعت موتناژ و کشاورزی مکانیزه، در زندگی روستائی تحولاتی رخ داد.

تغییر زمینداری و نظام ارباب و رعیتی، ایجاد تمرکز سیاسی و اشاعه تکنولوژی کشاورزی و صنعت موتناژ ساخت اجتماعی و ترکیب طبقاتی ده و روستاهای کشورهای اسلامی را دستخوش تحول ساخته است. البته تحولاتی‌که در زندگی‌روستائی رخ‌داد خیلی کندتر ومحدودتر از تحولاتی است که درشهرها ایجاد گردیده است چرا که نیروی روستا تعصب دینی‌بیشتری دارند و به عناصر بیگانه به دیده شك و تردید می‌نگرند. و بدینسان شخصیت سنتی خویش را بهتر حفظ کرده‌اند.

یکی از تاثیرات منفی غرب گرائی در زندگی روستا این بوده که «خودبسندگی» و «خودانکائی» روستاها از بین رفته روستاها در همه چیز بشهرها متکی شدند و روستا مصرف‌کننده شهر گردیدبجای اینکه شهر مصرف کننده تولید روستاها باشد. از نظر اجتماعی موقعیت روستا پائین آمد و زندگی روستائی طفیلی زندگی شهرت گردید. کم‌کم روحیه «تولید» در روستا ضعیف گردید و روحیه «مصرف» رواج پیدا کرد.

البته در برخی کشورهای اسلامی از نظر مادی وضع زارعین، در مقایسه با زمان پیش از سلطه فئودالها شاید کمی بهبود یافته است چرا که وضع دهقانان و اهالی روستا درقرون اخیر بخاطر استقرار نظام فئودالی خوب نبوده، پس از دور شدن جوامع اسلامی از تعالیم اسلام و عدالت اجتماعی اسلامی، نظام ارباب‌رعیتی جاعلانه دوران پیش از اسلام در مناطق‌زراعی سلطه یافت و وضع دهقانان و زارعین رو بوخامت گذاشت. در قرون اخیر کشاورزان در جهان اسلام وضع دلخواه نداشتند.

سخن درباره وضع زندگی کشاورزان در جامعه‌میانه در قرون اخیر مینویسد: «اتاقهای خانه‌های دهقانان معمولا تنگ و تاریک‌اند و تهویه نمیشوند، بیشتر اتاقها پنجره ندارند ... چهارپایان متعلق به‌خانواده‌های دهقان نیز غالبا درمحل متصل به‌جائی‌که اهل خانه درآن‌بسر میبرند. نگهداری‌میشوند.(۵)

سایکس نیز مینویسد:

«زارع ایران به ندرت چای می‌نوشد، گوشت نیز از جمله تجملات است. زنان قریه یك نوع البسه رب و جنس وکوتی مانند می‌بافند که فقط برای مصرف خودشان کافی است، اهل روستاها شلوار و پیراهن پنبه‌ای می‌پوشند، این البسه از پارچه‌های آبی رنگ است که معمولا درخوده می‌بافند»(۶)

بدینسان وضع کلی دهقانان و زارعین در قرون اخیر به خاطر استقرار نظام فئودالی و ارباب ـ رعیتی خوب نبوده است و پس از لغو این نظام در زمان اخیر ممکن است از نظر بهداشت و رفاه و آسایش ولی باید سه نکته ذیل را در نظر داشته باشیم:

نخست اینکه آسایش وبهبود نسبی فراهم شده، از فیضان غربگرائی نیست بلکه ناشی از جریان طبیعی پیشرفت‌کشورها است. با کشف منابع طبیعی زیرزمینی تا حدی وضع روستائیان نیز بهبودیافته ولو اینکه هنوز عمده مزایای این منابع طبیعی و ثروت‌های‌کشف شده ملی (مانند نفت) عائد شهریان میگردد و مزایای این ثروت همگانی عادلانه نصیب روستائیان نمی‌گردد. و گرنه در کشورهائی که در آن‌چنین منابع طبیعی کشف نشده‌اند (مانند بنگلادش) وضع زندگی روستائیان بهبودی نیافته‌است. از اینرو بهبود نسبی ازبرکت غربگرائی نیست.

ثانیا خود غربیان واستعمار غربی در دو قرن اخیر عامل عمده بدبختی دهقانان و حفظ سلطه فئودالها در کشورهای اسلامی بودند. در هند،استعمار انگلیس زمین‌ها واراضی‌بزرگ را دراختیار ملاکین قرارداده و سپس ملاکین را می‌خریده و دراستخدام مطامع استعماری خود درمی‌آورده‌است.اصلاحات ارضی در اینگونه کشورهاتنها پس از استقلال و رهائی از استعمارگران غربی انجام گرفته است.

ثالثا عدم رفاه در روستاها قرون پیشین ویژه روستانشینان و بخاطر چپاول استعمار وعدم کشف منابع طبیعی و ظلم و جور درباریان و اشرافیت مستضعف شهرها نیز صنعت‌رونق را داشته و فاصله قاحشی بین روستا و شهر وجود نداشته است.

★★★

ماشینی شدن کشاورزی و منقرض شدن‌سیستم سنتی آن و تحول در تولید کشاورزی، نه‌تنها عمدتا به افزایش محصولات وخودکفائی غذائی کشورهای اسلامی نانجامید بلکه مسائل تازه‌ای را وجود آورد، این تحول مستلزم آن است که سرمایه‌گذاری کافی صورت گیرد و بنابراین به آنجا می‌انجامد که مزایای زمینداران بسیار بزرگ افزایش یابد و زارعین خرده‌پا و دهقانان زمین خورد، ترك گویند و بسوی شهرها کشانده شوند و مشکلات شهرها که از پیش با مسائل‌عدم امکان‌اشتغال کافی و فشار بیش‌از اندازه بر خدمات شهری مواجهاند، افزوده شود. (۷)

۱) رجوع‌شود Sir J.W. Kaye: Selections from the papers of Lord Metcalfe. London, 1855

۲) رجوع‌شود Karl Marx: Capital (Everyman ed. Vol 1) P 558

۳) رجوع‌شود Max Weber: General Economic History (Eng. Tr. 1950) P 321-22

۴) A.K. Nazmul Karim: Changing Society in India and Pakistan P 44-45

۵ـ نگاه ا ـ ك ـ ـ ـ ـ لسون ا مالك و ا ا ر ایران» ترجمه منوچهر امیری، (تهران ۱۳۳۹) ص ۷۱ـ۶۶۹

۶ـ سرپرسی سایکس ا تاریخ ایران ج ۲ ص ۸ـ۶۰۴

۷) H.S. Maine: Village Communities in the East and West, 1976

توسط دفتر تبلیغات اسلامی حوزه علمیه قم:

از روحانیون سراسر کشور برای اعزام به لبنان ثبت‌نام بعمل می‌آید

قم: دفتر تبلیغات اسلامی حوزه علمیه قم با انتشار اطلاعیه‌ای اعلام کرد ازبرادران ادارگر روحانی سراسر کشور جهت اعزام به جبهه‌های نبرد علیه صهیونیسم بین‌المللی ثبت‌نام می‌نماید.

متن اطلاعیه بدین شرح است.

بسمه تعالی

امروز روزی است که اگر کشورهای اسلامی راضی کنند اسرائیل به‌کلی از بین خواهد رفت.

امام خمینی

به‌پیروی از رهنمودهای بنیانگذار امام امت در رابطه با حضور فعال سربازان کفرستیز جمهوری اسلامی ایران‌در کنار برادران رزمنده سوریه و لبنان علیه استکبار جهانی «امریکا و صهیونیسم بین‌الملل» از عموم برادران ایثارگر روحانی در سراسر کشور که‌همیشه در ستاد آزادی در صف مقدم حضور داشته‌اند دعوت می‌شود برای ثبت‌نام و سپس اعزام به‌سوریه و لبنان به‌دفتر تبلیغات اسلامی حوزه علمیه قم مراجعه تا به یاری خداوند تبارك وتعالی و فداکاری نیروهای مسلح جان برکف و با تجارب انقلابی که در ابعاد گوناگون انقلاب اسلامی ایدئولوژی ـ سیاسی و نظامی، دارند فصل نوینی در کل جهان بویژه در منطقه استراتژیك خاور میانه بوجود آورند باشد تا ریشه استعمار برای همیشه از بیخ وبن قلع وقمع گردد.

سخنی درباره پاسخنامه مسئولین انرژی اتمی

فرارازواقعیت‌ها!

بقیه از صفحه ۵

گجاست وبعوض بزرگ‌کردن مسائلی‌چنین کوچك به مساله اصلی پرداخته میشد.»

البته شاید اشکال ازماست که تاکنون با ارقام بخوبی برخورد نداشته‌ایم ویا شاید برادران بیش ازحدسخاوتمند می‌باشنداکه اینگونه مسائل کوچك را اساسا برای رسیدگی و توجه قابل نمی‌دانند؟

چگونه است که برادران ارجمند درپاسخ نامه خود به موفقیت‌های اخیرسازمان انرژی اتمی درمورد رای دادگاه حکمیت لاهه اشاره میکنند. درصورتیکه اگر نگاهی به آن رای بیندازیم متوجه خواهیم شد که بموجب آن قرار است ایران کلیه وسائل ساخته شده برای نیروگاه بوشهر را کدارزش آن حدود ۲۰ میلیارد ریال است از پیمانکارتحویل بگیرد، اگر این مساله بعنوان یك موفقیت است پس چرا نباید به‌مساله حفظ و نگهداری اجناس موجود بعنوان یك مساله مهم و دردغده مطرح نباشد؟

اگر براستی ما معتقدیم که تصمیم نهائی درمورد راه‌اندازی نیروگاه اتمی بوشهر بعهده مجلس شورای‌اسلامی ونمایندگان محترم مردم میباشد، درشرایطی که هنوز تصمیم نهائی دراین‌مورد اتخاذ نشده است آیا وظیفه ما این‌نیست که حداقل ازاین تاسیسات و تجهیزات بنحو احسن نگهداری کنیم تادرصورت دادن رای نهائی‌ازسوی مجلس بتوانیم از این وسائل و تجهیزات درجهت تحقق بخشیدن بدرای‌نمایندگان محترم مردم استفاده نمائیم. بالاخره مجلس درمورد این تاسیسات رای صادر خواهد کرد واگر حتی نمایندگان محترم مردم رای خود را برعدم نیاز به تکمیل‌و راه‌اندازی نیروگاههای اتمی صادر نمایند آیا این تجهیزات ووسائل صنعتی درحالیکه این‌همه زمینه‌های استفاده ازآنان وجود دارد دورریخته خواهد شد که ما بگوئیم درد اصلی جای دیگری است؟

درجواب این سئوالها درپاسخنامه آمده است: «بقول یکی‌از متخصصان نیروگاه هند مسائلی‌که برادرمان برروی آنها تکیه نموده است مانند تاکید برجعبه آچار یك ماشین است درحالی که خود اتومبیل درزیربادوباران رها شده باشد وهرروز درفکر این باشیم که این جعبه آچار درحال ازبین رفتن است». وقتی ما این‌جمله را خواندیم خدا را هزارمرتبه شکر کردیم که گزارشگر تنها جعبه آچار را دیده است زیرا اگر خودماشین را می‌دید قطعا سکته میکرد.

ازقرارآنچه درنیروگاه بوشهر میگذرد را میتوان‌فاجعه نامید، فاجعه‌ای که مسئولان انرژی اتمی نیز به آن‌اعتراف دارند یعنی درزیر آفتاب و باران ماندن ماشینی که وضع جعبه آچار آن به‌تنهائی‌به این فضاحت میباشد.

چند تذکر:

نکته اول آنکه در نامه سازمان انرژی اتمی ایران نکاتی نیز درباره اظهارات حجت‌الاسلام غفیتی دادستان انقلاب‌اسلامی بوشهر عنوان شده است که طبعا حق ایشان برای پاسخگوئی محفوظ است و لذا ما دراین مورد سکوت می‌کنیم.

نکته دوم اینکه در مورد اظهارات مهندس منعم که در گزارش مذکور بچاپ رسیده است عنوان شده که «بویه‌گذار که در دریا پایه‌های اسکله را نصب می‌کند و در ایران کم است و در اینجا بدون استفاده افتاده است» که از لحاظ علمی بویه‌گذار دستگاهی باعملکردجداگانه است و کارش نصب‌پایه‌های اسکله نیست که بدین ترتیب جمله مذکور تصحیح‌میشود.

پاسخ به چند سئوال

در جوابیه سازمان انرژی اتمی ایران چند سئوال عنوان گردیده و از گزارشگر خواسته شده تا در صورت داشتن‌پاسخ بداین سئوالات جواب داده شود.

در سئوال اول پرسیده شده است «آیا گزارشگر فرصتی نداشت تا از بیمارستان نیروگاه بوشهر که یکی‌از مجهزترین بیمارستانها در سطح استان است بازدید بعمل آورد و ببیند درست در زمانی که بوشهر بدلیل شرایط جنگی در خاموشی بسر میبرد چگونه برادران متعهد ماتمام هم خود را صرف‌هرچه فعالتر نمودن بیمارستان نموده‌اند.»

قبل از آنکه به‌پاسخ این سئوالات بپردازیم بی‌شك در اینجا یك‌سئوال عمده‌مطرح میشودو آن اینکه آیا اثبات شیء نفی ما ادا می‌کند؟

آیا اگر بیمارستان نیروگاه بوشهر فعال است و مسئولان آن متعهدانه کار می‌کنند، این قهرا بمعنای آن است که هیچگونه بی‌توجهی بداموال عمومی در سایر بخشهای این نیروگاه صورت نمی‌گیرد؟

سخنی درباره جریان آتش‌سوزی:

آنچه در مورد مسئله آتش سوزی در جوابیه سازمان انرژی اتمی بیش از هرچیز بچشم میخورد تکیه براین‌موضوع است که ثابت شود محل مذکور انبار نبوده و قبلا بعنوان یك رختشویخانه از آن استفاده میشده است و یا اینکه مساحت مورد نظر ۵۰۰ متر مربع نبوده و قدری کمتر میباشد. اما اگر برادران قدری دوراندیشی نموده و مسئله را بیشتر مورد توجه قرار میدادند بخوبی در می‌یافتند که موضوع این‌نیست که آنجا انبار بوده یا نبوده و یا اینکه مساحتش چقدر؟ بلکه آنچه دردناك است ازبین‌رفتن چنین وسایلی است که با توجه به‌تحریم اقتصادی و شرایط ارزی باید در حفظ و نگهداری آنها بخوبی کوشید. شاید در دفعات بعد انبارهای نیروگاه طعمه حریق شوند و با وجود آنهمه وسایل و تجهیزات که در آن‌ها وجود دارد و بخصوص‌ماشینها و دستگاههایی که‌هرکدام قادرند یك کارخانه تولیدی کوچك را راه‌بیاندازند به همین آسانی طعمه حریق خواهد شد و آنوقت ما می‌نشینیم و در مورد مساحت و نام محل آتش گرفته به بحث می‌پردازیم! از سوی دیگر باید این نکته را متذکر شویم از آنجائیکه ما با محلی‌که آتش گرفته بود آشنایی نداشتیم وقتی از دیگران و مسئول آن بخش از شهرك در مورد این محل سئوال کردیم اظهار داشتند که این محل انبار است و در روز آتش سوزی نیز ۵ دستگاه یخچال در آن محل تخلیه شده است که‌این موضوع در گزارش مربوط به‌آتش‌سوزی که از سوی مسئول اجرایی نیروگاه بوشهر ارسال شده است بچشم می‌خورد پس این موضوع دلیلی بر بی‌تقوایی ما نیست.

پایان سخن

در پایان باید متذکر شویم که گزارش مذکور در پی سفر گزارشگران روزنامه جمهوری اسلامی به استان بوشهر تهیه گردیده بود که دقیقا براساس رسالتی که برعهده‌مان است، باید به‌عنوان چشم‌مردم‌درجامعه کارکنیم و ازفعالیتهای نارسائیها ـ کم‌کاری‌ها ـ محرومیت‌های موجود گزارش‌تهیه نمائیم. اگر اقدام به‌تهیه چنین گزارشی تودیع برای آن بود تا با همیاری و همکاری مسئولان محترم در جهت‌سازندگی بیشتر گام برداریم و همانطور که می‌بینیم شروع این‌گزارشها از استان محروم بوشهر می‌باشد و انشاءالله در آینده نیز به نقاط دیگر سرخواهیم زد. خداوند به همه ما توفیق دهد تا در به‌انجام رساندن رسالتی که بردوش داریم و با توجه به مسئولیتهائی که بردوشمان نهاده شده است، کوشا باشیم و بتوانیم بار این امانت بزرگ را برعهده بکشیم.

«ومن‌الله التوفیق»

وماادریك ماصدام!

سأصلیه سقر، وما ادریك ما سقر، لاتبقی و لاتذر، لواحة للبشر، علیها تسعة عشر...

چگونه صدام شرکای بعثی خودرا بقتل رساند

بخش یازدهم

ترجمه : خسروی

همسر یکی ازآنها می‌گوید همسرم شبانه به منزل بازگشت ولی در حال اضطراب بود. وقتی سعی کردم او را آرامش بدهم به من گفت این مسرم (صدام) می‌خواهد مرا نابود کند و تصور نمی‌کنم او مرا رها کند.

یك ساعت از این صحبت نگذشته بود که صدای تیراندازی شنیدیم ، وقتی همسرم خواست بداند منبع تیراندازی چیست متوجه شدکه دارودسته (صدام) با نگهبانان مخصوص او تیراندازی متقابل میکنند. دارو دسته صدام وارد منزل ما شدند و همسرم را دستگیر و او و دیگران را بشدت شکنجه نمودند . هرچند تعدادی از بستگان آنها پست های‌حساس در دست داشتند ، به عنوان مثال (عزت ابراهیم الدوری) پسرخاله (محمد محجوب) پست حساسی راانتقال میکرد .صدام. سپس از این افراد خواست در تلویزیون ظاهرشده وعدعی شوند که در توطئه‌ای شرکت داشته‌اند با اینکه بهانه‌ای‌برای اعدام علماء باشد . صدام قول داد که چنانچه آنها این کاررا بکنند آنها را به عنوان سفیر یا نماینده عراق یا مانندکسانی که ازپست های حساس اخراج شده‌اند به خارج از عراق خواهد فرستاد ولی آنها بجز (محمد عبدالحسین) با این پیشنهاد شدیدا مخالفت کردند و پاسخ دندان شکنی به او دادند آنها مواضع سابق او را بیان داشتند و چگونه حزب بعث بوسیله آنها تاسیس شد (محمد عبدالحسین) باپیشنهاد صدام موافقت کرد و در تلویزیون و در برابر چشمان مردم ظاهر شد. این ماجرا را همه عراقی ها میدانند . پس از این حادثه (صدام)بسیاری از اعضای فرماندهی حزب‌بعث را اخراج ، و بسیاری از آنها را که گمان می‌کرد علیه وی یا نقطه نظر های او شورش خواهند کرد اعدام نمود . و بدین ترتیب ترس همه وزراء و مسئولین را فرا گرفت او همه کسانی را که در ادارات دولتی کار می‌کردند و باآنها رابطه داشتند از کار های دولتی‌اش برکنار کرد و بعضی از کارمندان حکومت عطاء ترمرای برعراق نمود وبصورت طاعونی درآمد که تاریخ مثل او ندیده بود . او علماء و مسلمانان و بهترین جوانان عراق را اعدام و متخصصین را طرد و خانواده های آنان را در رعب بهت طرفداری نمی‌کردند را آواره کرد .بحدی که تعداد‌اوارگان به نیم میلیون تن رسید اینها از زنان و کودکان‌و پیرمردان بودند و با آنها بطور غیر انسانی رفتار می‌کرد و هیچ انسانی نمیتوانست این جنایت را تصور کند .او آنها راآواره کرد و پول ها و دارائی های آنان را گرفت ، او پدرها و مادر ها و کودکان را بطور جداگانه در عراق اخراج می‌کرد یا برخی از آنان را در حبس می‌کرد اوبطور وحشیانه عمل می‌کرد و با مردم عراق بدرفتاری میکرد و با بیماری روانی صدام پس از بشهادت رساندن سید صدر

پس از به شهادت رساندن سید محمد باقر صدر ، صدام با بیماری های خارروانی روبرو شد او هیچکس را نمی‌شناخت تا دکه رش‌بلندی داشت وبدیك صندلی بسته شده بود وخون از بدن اومیکچید. صدام باشاره بداین عکس به من گفت کداین عکس مرا آرامش میدهد. واعصاب مرا میخداند و خوشحال میکند. من وقتی خشم ونفرت را در چهره او دیدم لبخند زدم.پوشه را ازدست اوگرفتم ومحتویات آنرا ورق زدم ومتوجه شدم عکس‌آن مرد همان عکسی‌است که توط روزنامه‌های آمریکا چاپ شد وبوسیله (صدام) اعدام گردید.و اوهمان‌دانشمند بزرگ عراق یعنی (سیدصدر) است صدام‌به‌من گفت: نمیتوانم بخوابم مگر اینکه گوشت این افراد را بخورم و من متوجه شدم که همان روز این سیدرا بقتل رسانده است. ومن‌معتقدم که صدام از هول این مساله اعصاب‌خودرا نمیتوانست‌کنترل کند این منظره جلو چشمان‌او می‌آمد، بعدا متوجه شدم که صدام مرد عادی نیست، بلکه حاضر است دشمنان خود را تکه تکه کند. صدام منظره قتل وشکنجه سید صدر را هرروز در برابر چشم خود میدید و نمیتوانست چشم خود رابیندد. لذا من‌تصمیم گرفتم اوراکه بوئی از انسانیت نبرده، رها کنم وبه کشورم باز گشتم یك هفته پس‌از بازگشت‌به کشورم، چندمکالمه تلفنی تهدیدآمیزی دریافت نمودم که درآن مرا تهدید کردند که خبری درباره مشاهدات خود نگویم. ولی من بداین تهدیدها توجه نکردم . این پزشك در مورد صدام میگوید: من حالتی چون‌حالت صدام ندیدم، ومن قصد ندارم صدام را رسوا کنم چون او بیمار است ولی من هشدار میدهم‌که به‌عراق‌مراجعت‌نکنی، وباید جنایات اورا فاش کنی چون در برابر میهنت مسئول هستی ، این اطلاعات برای هرفرد عراقی حائزاهمیت است وتاریخ ماصفحه سیاه اورا که دوران تفکر وعقل وانسانیت است نخواهد پذیرفت

پایان

چهره محوف صدام

باابی دستمال فشار میداد من ازاین منظره تعجب کردم، و فریاد زدم چه شده است ؟ صدام دستمال رااز روی بینی‌اش برداشت و ملاحظه کردم که دستمال خونی است. اوبه‌من گفت که میترسدابن یك‌انفجار مغزی باشد چون همسر عمه‌اش بسبب انفجار مغزی درگذشته بود. من دستمال را از اوگرفتم وبه او گفتم‌که بخوابد تا اورا معاینه کنم واز اوخواستم که بداطاقی برویم‌که درآن‌دستگاه های نوار مغز وجود دارد او پادرخواست من مخالفت کرد. اوبه‌من گفت میتوانی اینجا بیماری مرا تشخیص بدهی وقتی او را معاینه‌کردم به او گفتم که‌این‌حالت بعلت‌خستگی وبی‌خوابی است واگر بتوانی روزی ۵ساعت بخوابی این حالت بکلی ازبین خواهدرفت بداو گفتم که‌باید استراحت کند وفکرنکند زیرا فکرکردن برای اومضر است. خواستم بداو دارو بدهم ولی مخالفت کردبه این بهانه که دارو برای او ضروری نیست .

لذت صدام ازقتل وشکنجه مردم

سپس‌صدام از جای خودبلند شد وپشت میز خود رفت و پوشه‌ای رادر آورد که درآن چند عکس بود وبداین عکس‌ها خیره شد و مرا فراموش کرد. پس‌از مدتی اشاره کرد که ساکت باشم سپس او عکس‌مردی نفرت عجیبی‌داشت.این پزشك میافزاید :

دریکی‌از شب‌ها صدام‌ساعت سه‌ونیم بعدازنیمه شب مرا به منزلش احضار کرد. واردد‌فتر کارش شدم‌ودیدم که عکس ـ هائی شبیه عکس های (امام) خمینی روی میز کارش بخش میباشد او رادیدم که دستمالی دردست داشت و بینی خود را

صدام از دیدن عکس سید صدر درحالیکه به صندلی بسته شده بود و خون از بدن او میچکید لذت میبرد

ساعت وی از خواب می‌پریدوبه اشخاص نامعلوم بدو بیراه میگفت. سپس پزشك مزبور صدام را وادار کردکه ازقرص های «والیوم» استفاده کند چون این قرص‌ها میتوانند به او آرامش بدهند این پزشك تصمیم گرفت وقت خود را با صدام بگذراند. او میگفت که هرشب احتمال میداد صدام در بستر بمیرد ودراین صورت هم خود راحت میشد وهم دیگران. صدام هرروز بیش‌از پیش شرورترمیشدوداروهیچ‌تاثیری براو نمیگذاشت. صدام به دستورات پزشك عمل نمیکرد چون او نسبت بداین دستورات تردید از خود نشان میداد و ممکن بود این حالت منجر به خودکشی او میگردید.بسیاری از بیمارانی که به چنین بیماریهائی دچار بودند خودکشی کردندعلاوه‌براین‌بیماری، صدام دچار بیماری سرطان‌بود. پزشك او را رها کرد تابتواند توسط دیگر پزشکان خارجی درمان شود. عراقی‌ها صدام را دیدند که چهره برافروخته‌ای داشت این پزشك برای پزشکان عراقی فاش کرد که صدام یك انسان کینه‌توز است که تصور آن‌بسیار مشکل است. اوگاهی ازشدت خشم فریاد میزد که میخواهم فلان را بکشم، یا از فلان انتقام بگیرم، یا خون فلان‌را بمکم. اونه تنهامخالفین خودرادستگیرویا شکنجه‌میکرد، بلکه جسد بخون آغشته آنان‌را نظاره میکرد وپاهای خود را برروی صورت‌آنان فشار میداد ودر این حالت بود که وی احساس خوشحالی‌و لذت‌میکرد وشب را میخوابید و در این صورت میتوانستم آزادانه بااو صحبت کنم وخنده‌ای در چهره او میدیدم. اوزمانی که اخبار مخالفین خودرا در داخل و خارج بویژه‌اهالی جنوب عراق را میشنید خشم چهره او را میپوشاند. و شرارت درچشمان اودیده میشد. او نسبت به اهالی جنوب عراق‌خشم ونفرت عجیبی دارد او علاقمند است همه آنها رانابود کنداو این را بارهااعلام نمود. صدام‌معتقد است مادامیکه‌این افرادزنده‌اند او نمیتواند زندگی آرام‌بخشی داشته باشد او از روحانیون بهانه علاقات‌باآنها تماس‌تلفنی میگرفت صدام شروع به‌بازدید ازبیمارستان‌ها و ادارات دولتی قسمتی ساعات کار ادارات می‌نمود تا خود را از تنهائی نجات دهد غافلیکه علامت بیماری برچهره او ظاهرشد و جلب توجه میکرد وچشمان او مملو از خشم ونفرت بود. پس ازگذشت دوهفته ازاین ماجرا، یك پزشك اورا درمان میکرد بنحویکه صدام توانست روزی دوساعت بخوابد پس‌از این دو راحتی همسر و کودکان خود راتحمل نمیکرد. مدت دوهفته پس‌از بشهادت رساندن سید صدر، صدام نمیتوانست بخوابد اوخرخواب میرفت ولی نمیتوانست چشم خود را ببندد اومیترسید از قرص‌های‌خواب آور استفاده کند تاحرکتی‌علیه او انجام نگیرد یا ترورنگردد حتی صدام همسرش رابدشمنی باخود متهم کرد او تصریح میکند شبهادر اطاق مخصوصی که‌دارای وسایل اتوماتیك‌است بگذارند. او دیده میشد شب‌ها به‌جوله منزلش میرفت، ودست خود را روی سرش می‌گذاشت اوشب‌ها بامسئولین دولتی به

صدای شما

۳۰۶۱۱۴-۱۸(داخلی ۰۵)ازساعت ۲الی ۷بعدازظهر

ـ فعالیت کانون پرورش فکری کودکان و نوجوانان

کانون پرورش فکری کودکان و نوجوانان قبل‌از انقلاب در جهت رشد کودکان هنرمند فعالیتی نداشت در بعداز انقلاب نیز ما فعالیتی در پرورش این استعدادها ازطرف این کانون ندیدیم‌و بچه‌های با استعداد این مرزوبوم هم بخاطر نداشتن اسنادی خوب و راهنما و دلسوز در رشته های هنری موردعلاقه‌شان دچاربور بی‌خاصیت مانده‌اند. تقاضا میکنیم با برنامه‌های صحیح اسلامی این عزیزان هنرمند تقویت شوند زیرا اینها آینده‌سازان کشور خواهند بود .

سیدرضا

★★★

ـ جلوگیری از اتلاف وقت

بیکاری و بی‌برنامه‌گی ۱٫۵ میلیون دانش آموز سراسرکشور در فصل تابستان اگر مثل سالهای گذشته باشد یعنی از صبح تا شب در خیابانها و کوچه‌ها بدنبال بازی ورزش بگذرد واقعا مصیبت‌آور است از نهادهای انقلابی تقاضا می‌کنیم‌که با پیشنهاد یك طرح انقلابی از طریق مساجد هرمحل بچه‌ها را در این ۳ ماه به کارهای سازندگی و مفید وادارند و از اتلاف وقت بچه‌ها بشدت جلوگیری کنند .

خانه‌دار

★★★

ـ تعویض آب استخرها

همانگونه که مطلع می‌باشید اخیرا در مجلس شورای اسلامی لایحه‌ای راجع به جیره بندی‌آب مورد رسیدگی قرار گرفته و با توجه به‌کمبود آب در ایران آیا مسئولین محترم تصمیم ندارند دستوری قاطع راجع به استخرهای منازل شمال شهر که در طول تابستان چندین مرتبه آب استخرها را تعویض می‌نمایند صادر کنند و به راستی در جائی‌که بسیاری از نقاط همین شهر تهران آب مصرفی به‌سختی تهیه میشود دیدن این مناظر هرانسان متعهد رابشدت ناراحت و رنجورمینماید.

نیکنام

★★★

ـ وارونه نشان دادن مسائل

تهیه فیلم برزخیها با این همه امکانات و خرجی که برای آن شده است و بعد از گذشت ٤ سال از انقلابمان متاسفانه با واقعیت های جامعه ما اصلا نمیخواند که هیچ بلکه درست وارونه نشان‌دادن مسائل است با توجه به طومار های اعتراض‌آمیز نسبت به‌این فیلم تقاضای جلوگیری از پخش آن فیلم را داریم .

درستکار

★★★

ـ اشکال برگزاری امتحانات سوم راهنمائی

طبق برنامه‌ای که وزارت آموزش و پرورش برای برگزاری امتحانات ثلث آخر سوم راهنمائی به تمام مدارس ابلاغ کرده ۲ اشکال قابل توجه بچشم میخورد که امیدواریم با تذکر جلوی این اشتباهات گرفته شود. همانطور که میدانید ساعت شروع امتحانات صبح‌ها ساعت ۱۰٫۳۰ وبعداز ظهرها ساعت ٤ اعلام شده نمی‌دانم چه ضرری داشت که مسئولین شروع امتحانات را ساعت ۸ که هوا هنوز گرم نشده وبچه‌ها آمادگی بیشتری را دارند اعلام نکردند واشکال بعدی این است که آخرین امتحان اول تیر برگزار میشود باتوجه به مدت زمانی که تااعلام نتایج بهدر میرود فرصت‌کافی را برای تجدیدی‌ها نخواهد گذاشت.

ولی یك دانش‌آموز

★★★

ـ اجرای طرح جداسازی

طرح جداسازی خواهران وبرادران در اتوبوسهاکار مفید وخوبی بود ومورد رضایت تمام امت مسلمان ماکه متاسفانه بدلایلی متوقف شد حال از مسئولین میخواهیم که برای پایان دادن به وضع ناهنجاری که در بعضی‌از خطوط بخاطر شلوغی که ایجاد میشود اتفاق می‌افتددر هرزمانی که آمادگی برای اینکار اعلام شود این طرح را به مرحله عمل بگذارید.

صانعی

★★★

ـ میدان امام خمینی ـ اختیاریه

کمی تعداد اتوبوسهای خط ۵ در مسیر میدان‌امام خمینی ـ میدان اختیاریه ضربه بزرگی است به مسافرین مستضعف این خط که باید این همه مسیر را با تاکسی یا ماشین شخصی طی کنند. از شرکت واحد تقاضای رسیدگی بیشتر به این خط را داریم.

مهران

★★★

ـ سئوال از مسئولین شرکت واحد

در رابطه با بلیطهای ویژه که دولت دراختیار کارمندان قرار میدهد سئوالاتی مطرح است از جمله اینکه آیا اینگونه بلیطها غیرقابل انتقال به دیگران بخصوص اعضای خانواده هست یاخیر؟ و همچنین دیده شده که‌به بعضی از افراد در مسیرهای حومه تهران نیز از این بلیطها استفاده می‌کنند لطفا به سئوالات فوق پاسخ

نظرات حجت‌الاسلام نوری نماینده امام در جهاد سازندگی:

رسالت جهادسازندگی وجایگاه آن در انقلاب اسلامی

در مصاحبه زیر نظرات دومین نماینده امام در جهاد سازندگی حجت الاسلام نوری را پیرامون رسالت جهاد و تزکیه نفس، مسائل آموزشی و تکنیکی جهاد، نیروی انسانی و وظایف نماینده امام در جهاد سازندگی را مطالعه خواهید فرمود باهم نظرات دومین نماینده امام را میخوانیم.

★ شما بعنوان دومین نماینده امام در جهاد سازندگی که‌در مقطعی‌از حیات جهاد سازندگی وارداین نهاد شده‌اید، بفرمائید حرکت این نهاد را درمجموع از اول تاکنون چگونه دیده‌اید؟ ونقاط ضعف و قوت و علل و عوامل آنرا بیان فرمائید.

ـ بسم‌الله الرحمن الرحیم، بادرود به رهبر کبیر انقلاب و بنیانگذار جمهوری اسلامی ایران و با سلام به علت‌قهرمان و شهید پرور ایران.

از زمانی کهمن به‌جهاد سازندگی آمده‌ام تا کنون که پنج‌ماه می‌گذرد، کمتر به‌نقاط ضعف برخورد کرده‌ام و بیشتر نقاط قوت بوده‌که باعث رشد وگسترش جهاد شده است. قبل از آمدنم به‌جهاد، تنها می‌شنیدم که برادران و خواهران جهادگری مشغول فعالیت وکارو کوشش برای تحقق آرمانهای انقلاب اسلامی هستند ولی کمتر آنها را لمس کرده بودم. خوشبختانه با این توفیقی که دستداد تادر خدمت عزیزان باشم، با روحیه اخلاص ـ روح تقوا و روح سرشار ازایمان و فداکاری، چه در مرکز چه‌در استانها و چه در جبهه‌ها مواجه شدم، و لمس کردم، درك کردم چیزی که قبل ازآمدنم به‌جهاد قابل درك نبود و قبل از رفتنم به‌استانها و جبهه‌ها در فکر نمی‌گنجید.

این روحیات بالا وسرشار از ایمان و تقوا و خلوص و فداکاری باعث رشد جهاد سازندگی درعرض کمتر از سه سال شده و باعث شد که جهاد با داشتن مشکلات فراوان، نداشتن امکانات و مواجه شدن باسدهای مختلف ومخالفتهای متعدد بتواند استوار و محکم روی پای خویش بایستد و هر روز بیش از روز پیش موفق‌تر و پیروزتر پیش بتازد. جهاد سازندگی شاید از ابتدای تشکیل ناسامانیها ومشکلات متعددی داشته که هنوز برخی ازآنها بطور صددرصد برطرف نشده ولی آنچه کهقابل ذکر است اینکه جهاد سازندگی از روز اول حرکت خودش را در جهت الهی شدن‌وهرچه بهتر شدن شروع کرده وتاکنون موفق هم بوده‌است و توانسته‌ناخالصیها و ناصافیها، بی‌تعهدی‌ها، فرصت‌طلبیها و امثال اینها را در طول کمتر از سه‌سال ازخودش دور کند وهر روز به خطامام و ولایت فقیه نزدیك و نزدیکتر شود.

س ـ به‌نظر شما رسالت جهاد و جایگاه آن در آینده انقلاب اسلامی چیست؟

ـ مشخص است تا زمانی که انقلاب اسلامی هست و انگیزه‌های مختلفی که باعث تشکیل جهاد، این نهاد انقلابی و مردمی شده، وجود داشته باشد، طبیعی است‌که جهاد هم وجود دارد و به‌رسالت خودش عمل می‌کند و باید بکند. وقتی که انقلاب اسلامی ما بدلیل دنبال‌کردن اهداف الهی خودش متوجه مشکلات و ناسامانیها و عقب‌ماندگیهای فرهنگی، معنوی ومادی شد، طبیعی بود آنهایی که انقلاب را به‌ثمر رسانده بودند و مشکلات را تحمل کرده و با ناسامانیها ساختند تا انقلاب پیروز شد، بدنبال تامین اهداف انقلاب اسلامی حرکت کنند و احساس نمایند کهرسالتی عظیم و سنگین درجهت گسترش فرهنگ‌اسلامی و رفع نیازهای مادی و معنوی مردم بردوش دارند. خوب این رسالت پس ازگذشت سه‌سال همچنان باقی است‌وتا باقی است جهاد سازندگی‌همچنان در ادامه وظیفه سنگین ورسالت بزرگ خودش حرکت می‌کند برهمین اساس، هم رسالت جهاد معین است و هم مسئولیت جهاد سازندگی در جمهوری اسلامی مشخص است. امیدواریم که بازگذشت سالیان کوتاه، روزی فرا رسدکه جهاد احساس کند صددرصد به‌رسالت خویش عمل کرده است و مسئولیت خودش را انجام داده و موفق و پیروز بوده‌است.

*** در رابطه با رسالتی که برای جهاد بیان کردید، بفرمائید که جهت تحقق این رسالتها وظیفه‌نیروهای جهاد در رابطه‌باخودسازی، تزکیه‌نفس وآماده سازی خودشان بـرای انجام رسالتها چیست؟**

در این رابطه باید گفت‌که اصولا موفقیت جهادسازندگی و در وسعتی بیشتر موفقیت انقلاب اسلامی این ملت بزرگ، بدلیل خودسازی بوده است. دریك جمله میتوان گفت که اگر ما در انقلاب پیروز شدیم و موفق بودیم بدلیل تغییر معیارها و ارزشهایی بوده‌که در جامعه پیدا شده است. اگر مشاهده میشودکه ملت ما آنچنان مقاوم و مستحکم به پیش میتازد و هرروز بیش از روز قبل موفقیت بدست می‌آورد بدلیل خودسازی بوده است. دریك جمله میتوان گفت که ملت ما بجای خدا، خود و بجای ایثار، چپاول اموال، مالدوستی و زر اندوزی برایش مطرح بود، و بجای شهادت طلبی برایش حفظ جان و همه‌چیز را برای خود خواستن‌مطرح بود، ملت ما سرنوشت دیگر داشت. ولی از زمانی که ارزشها عوض شد وبجای مادیات و اعتبارات دنیایی، معنویات و فرهنگ اسلامی رشد کرد و اعتبار جامعه ما شد و با این تغییر اصولی شهادت افتخار و ایثار شعار ملت ما شد و از خودگذشتگی و خداخواهی وراه خداطلبی را دنبال کرد. وقتیما یکی پس‌از دیگری بطرف او آمد و اگر می‌بینیم که جهاد سازندگی موفق بوده است ریشه و علت اصلی‌اش همین است. مشخص است انسانی که برای خودش کار میکند نه برای خدا، تا وقتی که نیازهای خودش تامین شود کار میکند و تا وقتی کهخودش رنج نبرد، کار نمیکند، ولی انسانی که برای رضای خدا کار میکند بودو نبود خود رنج کشیدن و رنج بردن برایش مطرح نیست، تنها چیزی که برایش مطرح است رضایت خدا است ورضایت خدا را درجهت تغذیه کردن مستضعفین ومحرومین و بینوایان از جهت مادی و معنوی می‌بیند. لذا این راه را رفته و بی‌محابا هم میرود و در این راه‌از هیچ مشکلی هراس ندارد و سختی‌ها و رنج‌ها هیچ مسئله‌ای را برایش ایجاد نمی‌کند بلکه از آنها لذت هم میبرد. واقعا چقدر زیباست صحنه کار و کوشش جهادگران عزیز ما در روستا که رنج می‌برند و از دعای پیرمردی در حق خود، جامعه و انقلابشان لذت می‌برند. زمانی که انسان می‌بیند پیرمرد و پیرزنی، کودکی ونوجوانی که مشکلات بسیار دارند ازکار او یك لحظه احساس راحتی میکند چقدر لذت‌آور است. آیا ممکن است چنین حالتی جز در رابطه با تزکیه نفس وخداخواهی و خداترسی درانسان بوجود بیاید؟

آری... تزکیه نفس است‌که به‌انسان نیرو می‌دهد تا برای دیگران کار کند، تزکیه نفس است که به انسان نیرو می‌دهد تا وقتی برای دیگران کار کرد منتی برآنها نگذارد و تمام کار را برای خدا بداند وازخدا اجر بخواهد، وعلت موفقیت سپاه وجهاد و اصولا انقلاب اسلامی ما همین تزکیه نفس بوده است که همدر قرآن، روایات و هم در سخنان‌امام بزرگوارمان خمینی عزیز بسیار و بسیار تاکید شده است، علت هم این است‌که اگر تزکیه نفس کنار رودو خودبخود انقلاب از محتوای معنوی تهی شود و ارزشها مادی گردد، یکمرتبه متوجه میشویم که‌آینده انقلاب تاریك شده بطور کلی وخلاصه در یك جمله میتوان گفت که:

«تزکیه نفس محور حرکت ماست و اگر نباشد حرکت‌ما متوقف خواهد شد».

پمپاژ چاه عمیق عنبر قنبر از توابع نهاوند

*** بعداز انقلاب اسلامی به علت‌حجم عظیم‌مسائل ومشکلات اجرایی‌علیرغم تاکید مسئولین چنانکه باید و شاید فعالیت چشمگیری در زمینه مسائل آموزشی چه‌درجهت‌تکنیکی وتخصصی وچه درجهت مسائل سیاسی‌و ایدئولوژیك صورت نگرفته‌است، شما این نقیصه را درجهاد تاچـه اندازه می‌بینید، پیامـدهای ناشی ازآن را چه میدانید؟ و بـرای جبران آن چـه پیشنهادی دارید ؟**

ـ من معتقدم که یکی از محورها و خطوط اصلی حرکت جهاد سازندگی در کادر کار اجرایی، باید آموزش باشد. و این آموزش نه‌تنها برای کادر جهاد بلکه بایدبتواند در سطح جامعه همه نیازهارا تغذیه و تامین کند. جهاد سازندگی در این زمینه باید فعالیت بیشتری کرده افرادی را آموزش دهد چه ان افراد در جهاد کارکنند وچه در خارج جهاد، ودر این رابطه نقش اساسی را داشته باشد چرا که تهدیدی است انقلابی ـ مکتبی دارای بنیه فکری وتخصصی و علاوه درهمه اینها نهادی است تجربی عملی، و با بودن این ابعاد مختلف اگر مرکز آموزش قوی داشته باشد می‌تواند تغذیه کننده نیرو برای ادارات‌و وزارتخانه‌های دیگر و کلا در سطح جامعه باشد، ولی همینطورکه اشاره شد وقتی که مشکلات و نابسامانیهای عظیم به جهاد فشار می‌آورد، خود بخود نیروهایی که باید آموزش دهند، به جای آموزش به‌کار اجرایی می‌پردازند واین نقص است‌که البته در جهاد هم وجود دارد و بدحد لازم در زمینه آموزش کار نشده و به‌همین دلیل که روی آموزش کار نشده، جهاد نتوانسته نیروهای مورد نیازخود را که باگذراندن دوره‌های آموزشی قادر به‌کار کردن هستند، جذب نماید، و جهاد را هرچه بیشتر فعال سازد. البته لازم به‌تذکر است‌که خوشبختانه هم اکنون با تشکیلاتی که آموزش جهاد پیدا کرده، امیدواریم موفق شود درتهران و در استانهایی که از قوت بیشتری برخوردار هستند وکارآیی بیشتری دارند فعالیت خودش را گسترش دهد. و اگر در جاهایی هم آموزش شروع بکار نکرده، آغاز بکار کند،و البته منظور اصلی از آموزش فعال نمودن کادر جهاد سازندگی است ودر مرحله بعد آموزش افراد مستعد، در جهات‌مختلف، و روانه نمودن آنها درسطوح مختلف جامعه ازقبیل ادارات است.

*** جهاد را ازنظـر نیروی انسانـی چگونه برآورد می‌کنید و اصولا چه کسانی باچـه ویژگیهایـی صلاحیت خدمت در این نهاد انقلابی واسلامی را دارند؟**

ـ کلا میتوان گفت‌که جهاد در سطح نیروهای مسئول، از عناصر مطمئن وبا کیفیتی برخوردار است البته ممکن‌است در بعضی جاها فتوروسستی واحیانا ضعفی دیده شود. ولی‌در مجموع و در سطح کل جهاد اگر بخواهیم بررسی نمائیم، جهاد سازندگی از نیروهای باکیفیت، مورد اطمینان ـ مذهبی ـ درخط ولایت فقیه برخوردار است‌که کارآئی لازم را هم دارند.

و اما اینکه چه کسانی صلاحیت خدمت دارند؟ طبیعی است‌که جهاد سازندگی بدلیل نهاد انقلابی بودن، ویژگیهای خاص دارد وباید داشته باشد. یعنی اضافه بر جهات تخصصی و کیفیت کاری، ضوابط مذهبی وشرعی بعنوان یك اصل‌مسلم باید رعایت شود، وافراد باید کاملا معتقد چه ازنظر زبانی و چه ازنظر عملی به‌اسلام باشند، واگر خدای ناخواسته‌افرادی پیدا شدند که ازنظر اعتقادی ودر جهت عمل به احکام اسلام کوچکترین سستی و ضعفی داشته باشند، طبیعی است که‌از جامعه اسلامی طرد نخواهند شد ولی در جهاد سازندگی هم بدلیل ویژگی خاصش که‌برخاسته ازبطن انقلاب اسلامی است، نمی‌توانند باشند. علاوه‌بر این مثلهای که بسیار حائز اهمیت است خط افرادی است‌که در جهاد کار می‌کنند. مسلم است که جهاد سازندگی می‌خواهد در خط امام و در خط ولایت فقیه کار کند. ولذا نمی‌تواند از افرادی استفاده کند که با هر خطی سازش کرده و یاخدای نخواسته درهرخط و خطوطی ممکن است قرار بگیرند حتی ما مقید هستیم که‌در جهاد سازندگی از افرادی که دارای خطوط فکری مختلف بوده‌اند، ولی الان تزکیه شده‌اند تاحد توان استفاده کمتری بشود. به‌تعبیر دیگر افراد ازنظر خانوادگی، ازنظر ضوابط اسلامی، اخلاق اسلامی باید بررسی شوند و دارای خط دقیق اسلام و ولایت فقیه باشند.

البته ممکن است در جهات سیاسی، اعتقادی بدلیل مشکلاتی که در جمع‌آوری نیروها هست، گاهی افرادی که در این جهات در حد مطلوب و کمال نباشند وجود داشته باشد در صورت تضمین ازسوی مسئولین و افراد مورد اطمینان مبنی بر اعتقاد به‌اسلام وحرکت در جهت انقلاب اسلامی پذیرفته شوند. ولی خطوط اصلی‌که ما در جهاد باید رعایت کنیم عبارت از:

۱ـ خط اسلامی، از جهت اعتقادی و عملی

۲ـ خط سیاسی افراد از جهت اعتقاد کامل به ولایت فقیه و حرکت‌در آن جهت

۳ـ جهات اجرایی و تخصصی که براین اساس طبیعتا هرکس به‌تناسب توانائی‌اش در قسمت مورد نظر مورد استفاده واقع خواهد شد.

*** اصولا نقش و حـوزه فعالیتهای نماینده امام درجهاد و حدود وظایف ومسئولیتهایشان چیست؟**

ـ وظیفه نماینده‌امام‌حفظ جهات شرعی وضوابط اسلامی در جهاد است و در اساسنامه جهاد وظایف خاص برایش عنوان شده است‌که از جمله این وظایف نظارت برفعالیتهای کلی جهاد سازندگی است. یعنی بعنوان یك ناظر به منظور حفظ حدود شرعی و خط مکتبی جهاد باید حضور داشته‌باشد. و نظارت کند که خدای نخواسته امور جهاد از حدودشرعی تعدی نکند، و خط مکتبی‌که باید بر جهاد حاکم باشد بـه انحراف کشیده نشود.

نماینده امام میتواند رابطی بین جـهاد سازندگی، روحانیت ومردم باشد: بدلیل نزدیکی که با روحانیت دارد میتواند پل بین روحانیت وجهاد، و بدلیل جاافتادگی و مقبولیتی‌که نزد مردم دارد می‌تواند واسطه‌ای جهت رابطه هرچه بیشتر و نزدیکتر مردم‌با این نهاد انقلابی باشد، و بهره‌گیری هریك از دیگری را بالا ببرد. همچنین ازوظایف نماینده امام ترویج و تبلیغ اخلاق و روابط اسلامی است یعنی با برنامه‌هایی که می‌توانند داشته باشد مروج و مبلغ اخلاق اسلامی باشد و روابط جمعی‌را هرچه بیشتر به ضوابط اسلامی نزدیك سازد. ازدیگر وظایف نمایندگی امام، انتخاب‌روحانی بعنوان نماینده در استانهاست که همین وظایف نماینده امام در مرکز را در سایر مراکز جهادعمل خواهد کرد. نظارت برامور فکری وبرنامه‌ریزی کمیته فرهنگی نیز از جمله‌وظایف نماینده امام است چراکه جهاد علاوه‌بر کارهای عمرانی و خدماتی درکنار این مسائل باید تغذیه کننده فکری وفرهنگی روستاها باشد. و ازجهات فکری و فرهنگی و معنوی خط صحیح اسلام را پیاده کند. لذا وظیفه نماینده امام نظارت براین قسمت هم است. در کنار همه این‌وظایف شرعـی و مسئولیتهای سنگین اسلامی که بردوش نماینده امام است، در اساسنامه جهاد به نماینده امام به‌عنوان یك عضو از شورای مرکزی حق رای داده شده است. که بتواند در زمینه مسائل اجرائی نظر بدهد و تصمیم گیرنده باشد. این خلاصه‌ای از وظایف نماینده امام در جهاد است.

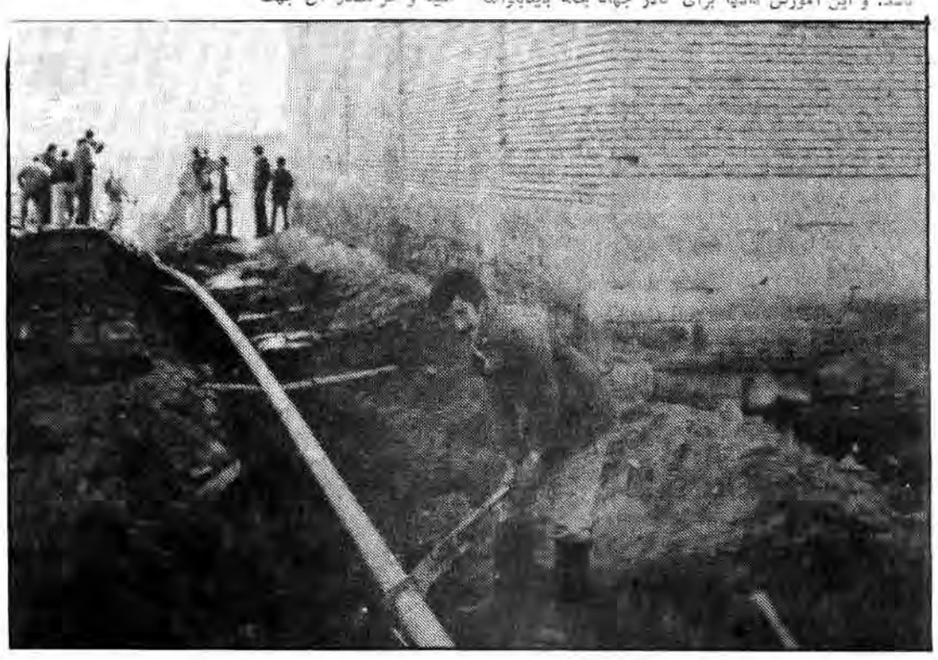

ایثارگران جهاد در ده و شهر به فعالیت‌های عمرانی ادامه میدهند

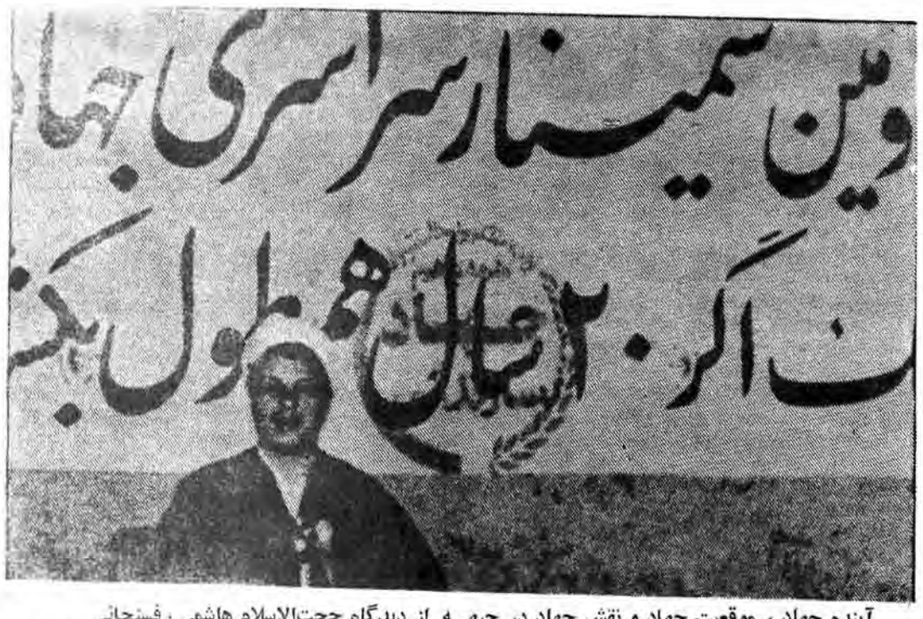

آینده جهاد ، موقعیت جهاد و نقش جهاد در جبهـه از دیدگاه حجت‌الاسلام هاشمی رفسنجانی

جهادسازندگی، جان‌سازنده انقلاب است

در مصاحبه زیر نظرات حجت‌الاسلام هـاشمی رفسنجانی رئیس مجلس شورای اسلامی را پیرامـون نقش جهاد در انقلاب و در جبهه را میخوانید . متن مصاحبه بشرح زیر از نظر خوانندگان می‌گذرد :

★ نقش جهاد سازندگی را در انقلاب چه میدانید؟

ـ نقش جهاد سازندگی‌بقدری مهود و برای مردم‌ماملموس است، که شرح آن توضیح واضحات است. و مردم تاحدود زیادی و هرکسی در یك بعد، با این نقش آشناست. بعد از پیروزی انقلاب، به دلیل از هم‌پاشیدگی ارگانهای مسئول سازندگی کشور، بهم ریختگی شرکتها و سازمانهای مجری، طبیعی بود که‌بعضی ازکارهای کشور متوقف میشد و می‌خوابید و در آن مراحل‌اولیه خیلی هم خوابید، لذا اگر ما می‌خواستیم با سیستم اداری موجود شروع بکار کنیم فرصت زیادی لازم داشتیم و کارها هم بکندی پیش‌میرفت. جامعه وتوده مردم،بخصوص قشر جوان این نیاز به‌سازندگی را احساس کرد و با قوه‌ایمان برای پر کردن‌این خلاء مشغول کار شد. جوانان بدون‌مقررات دست‌وپاگیر و بدون تشریفات بصورت جهادی شروع به کار کردند و تا حدودی آن خلاء را پر کردند.

جهادگران به انجام‌کارهای فوری و ضروری‌تری پرداختند و از انجام کارهای نمایشی‌و لوکس و فرمایشی صرفنظر کردند و به سر کـارهـای کوچکتر و لازم‌تر و صرزمینها و جاهای عقب‌مانده و دورتر رفتند .

جهاد هر قدمی که‌برمیدارد در واقع نشان دادن خدمـات انقلاب و پر کردن خلاء ها و دادن جواب فوری به نیازها در ابعاد فراوان است. جهاد ابعادی دارد که نمی‌شود آن‌را رقم زد ولـی محسولش را می‌توان دید.

بعنوان نمونه، در بعـد فرهنگی خدمات جهاد، حضور دهها هزار جوان مومن و فداکار و کم‌توقع و یا حتی بدون توقع در روستاها است و این کار عظیمی بود، که‌اینها فرهنگ اسلامی را در روستاها رواج دادند. مثلا اگر پنج نفر جهادگر به یك بحثی و یا روستا می‌رفتند. در آنجا نیروهای خفته فکری را بیدار می‌کردنـد و نقش احیاء و بیدارگری اینها را داشتنـد. جهاد سازندگی در مجمـوع جان سازنده انقلاب است ودر تاریخ انقلاب ما باید بعنوان یك رویداد غیر طراحی شده، اما بجا و بحساب و بـدون معامله حساب شود.

★ ـ نقش جهاد در جبهه، بخصوص در پیروزیهای اخیر را توضیح دهید؟

ـ از زمانی که جنگ‌شروع شد، بهمان دلیل که جهاد به وجود آمده بود، به همان‌دلیل جبهه امکاناتش را از جهاد گرفت و جهـاد بعضی از امکاناتش را به جبهه منتقل کرد.

جنگ چون مساله اصلی و اول ماست، لذا نیازهای‌دیگر را تحت‌الشعاع قرار داد،طبعا جهاد هم به عنوان روح زنده جامعه و بخش متحرك اجتماع ما قبل از همه و یا در ردیف اولین بخشهایی بود که این نیاز را احساس کرد ودریافت که این نیاز، نیازی مبرمی است و لذا به جبهه آمد.

در حقیقت جهاد به همـان اندازه که سپاه، نیروهـای رزمنده و ارتش را تکمیـل کرد و راه فتح را باز نمود، جهاد هـم در نقش مهندسی، بکمك مهندسی ارتش شتافت مهندسی ارتش که یك سازمان عریض و طویـل و مهندسی زمان صلح بود طبعا به تنهایی نمی‌توانست مهندسی جامعـه جنگ، آنهم با آن وسعت را تامین نماید) و همگام باجهاد و بسیج و سپاه کارهـای مهندسی و سنگرسازی و راه سازی و عمدتـا کارهـای خطرناك را انجا مـادند، من در جریان طرحها و عملیات هستم، در طرحها مثلا یك‌راه پیش‌بینی میشد که تامین آن راه کار آسانی بود، همان جایی که اصل جنگ بود،خطر و مشکلات فراوانی داشت، باخش این راه، در جبهـه بود .

یا مثلا وقتیکه نانهـا و توپها به طرف دشمن میرویم و نیروهای پیاده هم جلو حرکت می‌کنند و اینهـا احتیاج به مجافظت و سنگر دارند، و درایجادات کـه نیروهای جهاد نقش خودشان را ایفا می‌کنند.

من فکر می‌کنم که درجنگ ایران و عراق و در ایـن پیروزیهایی که ایران بدست آورد سهم جهاد سهم بسیـار قابل توجهی است و مردم ما آنرا فراموش نمی‌کنند، البته جزئیات آن هنوز بررسی‌نشده و بسیاری از کارهای انجام شده، هنوز جزء اسرار است، مثلا اگر امروز ما بگوئیم‌جهاد در فتح‌المبین چه کرد، شاید در آینده دشمن همانرا سرمشق قرار بدهد.

به نظر من بعد از جنگ، وقتی بخواهیم تاریخ جنگ‌را بنویسیم، باید تاریخ خدمات جهاد را که حتی برای جنگ درست شده بود وبرای‌کارهای دیگر درست شده بود ولی در حاشیه کارهایش به متن افتاد، بنویسیم.

★ ـ آینده جهاد را چگونه می‌بینید؟

ـ آینده جهاد را من بهتر از گذشته‌اش می‌بینم و اینکه اولا آن نیروهای عظیم کـه طعم خدمت به مردم را وخدمت به اسلام وانقلاب‌را چشیده‌اند، برای خدمت کردن حـریص تر شده‌اند، مردم قـدرشناس ما وقتی که اصل خدمات را دیدند طبیعی است کـه دل نمی‌کنند و به این خدماتشان بسیری دارند، بنیاد به این توجه خدمات هم کم نیست، نیروی ما بعدری عشق‌آفرینی دارد که اگر ده برابر نیروی فعلی جهاد، در همه ابعادکشور وارد کار شود، باز هم کم است، دریای عظیمی است که هرکس یك سنگی به آنجا بیندازد، جای خودش راایجاد می‌کند، وقتی که سوی بـه خدمت هست، امکان خدمت هم هست، مردم هم استقبال می‌کنند و نیاز به خدمت هم هست، دلیلی ندارد که متوقف بشویم و یا حتی در همـین سطحی که هستیم بمانیم.البته تداوم این خدمت یك مرحله‌دارد و آن اینکه همین روحیـه جهادی محیط بماند، یعنـی روی یك جریان کاملا باری و نیب اداری گذشته تعدیل نشود که البته نخواهـد شد، چون ما بیشتر به این فکـر هستیم که ادارات‌مان راجهادی کنیم، این است که قاعدتا این شیوه، شیوه پسندیده‌ای است و یکی از کارها همین سمینار که شما بعنوان یك تشکیلات‌دهنده و یا مصاحبه‌کننده باز به شیوه جهادی عمل می‌کنیدو آمده‌اید، نشسته‌اید و سئوال می‌کنید،ما امیدواریم در همه کارهایمان بتوانیم همین گونه، در آینده، جهادی و بدون قید و بند و با محتوای صحیح عمل‌کنیم، که تا قیامت اجرش را خواهیم داشت.

و السلام

*** با تصویب اساسنامه‌جهاد چه‌تغییر عمـده‌ای در سطح این نهـاد داده میشود؟ و جهت رابطه بیشتر باولایت فقیه در اساسنامه چه پیش‌بینیهایی صورت گرفته است؟**

تغییر عمده بستگی به‌تصویب مجلس و نظر شورای‌نگهبان دارد، اگر درمجلس وشورای نگهبان چیزی جز وزیر پذیرفته نشود، طبیعی است‌که در سیستم تشکیلاتی جهاد تغییرعمده‌ای بروز خواهد کرد وشکل شورائی و نمایندگی امام و حق رای داشتن و... بهم می‌خورد و شکل جدیدی پیدا می‌کند. و وزیری که در راس وزارتخانه خواهد بودحق تصمیمگیری دارد و مسئولیت هم بعهده‌اش می‌باشد.

ولی اگر طرحی‌که ازطرف جهاد و دولت به مجلس ارائه داده شده است در مجلس تصویب شود، میتوان گفت‌که تغییر عمده‌ای در رابطه باجهاد رخ نخواهدداد، و این‌وزیر مشاور و نماینده امام هستند که سه‌نفر را بعنوان شورای مرکزی انتخاب می‌کند و بدنبال آن شورای مرکزی پنج نفره کارها را انجام می‌دهد و دنبال می‌کند.

دررابطه با تماس بیشتر با ولایت فقیه و ولی فقیه هم بستگی به‌تصویب مجلس و شورای نگهبان دارد همانطور که گفته شد اگر طرح وزارتخانه و وزیر تصویب شود، تمام مسئولیتها، عزل و نصبها و حق رای‌ها به وزیر داده میشود و برای نماینده امام جای گسترده‌ای نمی‌ماند و ممکن است اصلا جایی نماند، ولی اگر طرح پیشنهادی جهاد و دولت تصویب شود رابطه جهاد با ولایت فقیه و نماینده امام از آنچه هست بیشتر میشود و نماینده امام قدرت بیشتری از حالت کنونی خواهد داشت.

*** عمده‌ترین مسئولیت و وظیفه‌ای کـه جهاد در رابطه با جـامعه با آن روبروست چیست؟**

ـ در برخورد با جامعه عمده‌ترین مسئله‌ای که جهاد با آن روبروست و درهمین رابطه ازهردم نیز تقاضای کمك میکند مسئله بازسازی مناطق روستایی جنگی است که جهاد برخورد جدی وبسیار فعالی باآن دارد،که انشاءا... سرافراز و پیروز بیرون بیاید در این رابطه سمینار بازسازی مناطق جنگی جهاد تشکیل شد و بعد از سمینار فعالیتها درمنطقه شروع شده و باشروع شدن فعالیتها در مناطق جنگی و تقسیم‌بندی استانها و گروهها برای نوسازی و بازسازی‌طبیعی است‌که مهمترین مسئله‌ای است‌که جهاد باآن روبروست که انشاءالله باهمیاری و همکاری ملت بزرگ و قهرمان در این امر نیز موفق شود.

دیدار وزیر کشاورزی بامقامات اقتصادی مجارستان

بگزارش خبرگزار جمهوری اسلامی ایران‌از بودایت برادر سلامتی وزیر کشاورزی و عمران روستائی در محل وزارت صنایع مجارستان با لاسلوکاپوئی وزیر کشاور در امور صنایع این کشور دیدار و گفتگو کرد. در این دیدار لاسلوکاپوئی آمادگی کشور خودرا در بازسازی و نوسازی صنایع جمهوری اسلامی‌ایران اعلام داشت و زمینه‌های همکاری را برشمرد.

وزیرکشاورزی بعد از این‌دیدار درمحل وزارت دارائی مجارستان با اشتون‌هته وزیر دارائی‌جمهوری مردمی مجارستان دیدار وگفتگو کرد. در این دیدار نیز اشتون‌هته تمایل خودرا جهت دیدار از کشورمان‌اعلام کرد و گفت. هر ملتی باید آزادانه تصمیم بگیرد ما امیدواریم شما امکانات‌کشور ما را بررسی کرده و در بازسازی کشور خود از امکانات ما استفاده کنید.

آنگاه‌وزیر کشاورزی کشورمان ضمن اعلام موضع قاطعانه جمهوری اسلامی ایران در مقابل سیاست‌های تجاوزکارانه امپریالیسم جهانی گفت: مجارستان و جمهوری اسلامی‌ایران هردو طعم تلخ‌استعمار واستثمار را چشیده‌اند لذا باتوجه به‌نیات‌و هدفهای ضداستکباری دو کشور میتوانند به توافقهای‌عادلانه دست یافته و در راه ترقی و پیشرفت قدم بردارند.

بگزارش خبرگزاری جمهوری اسلامی محمدسلامتی وزیرکشاورزی و عمران روستائی کشورمان با پریوتراماه معاون رئیس‌جمهوری مردمی مجارستان‌در محل پارلمان این کشور دیدار و گفتگو کرد. دراین دیدار که کاردار جمهوری اسلامی ایران در بودایت‌نیز حضور داشت معاون رئیس جمهور مردمی مجارستان ابتدا با اشاره به‌سفر هیئت اقتصادی کشورمان به‌مجارستان گفت: دوکشور ما بجز فرقهای جزئی که باهم دارند چه از نظر قدمت تاریخی و چه از نظر سوابق مبارزاتی با بیگانگان و دشمنان خود وجوه اشتراك زیادی دارند و ما باید با استفاده از این موضوع‌درگسترش روابط خود در تمامی زمینه‌ها بکوشیم وی افزود: مردم شما انقلابی را بثمر رساندندکه خاندان شاهی را سرنگون ساخته وحکومت ضد امپریالیستی و مردمی را جایگزین آن کردند و از زمان شروع انقلاب تا کنون مردم و دولت مجارستان نزدیکی وهمدردی خاصی‌نسبت به‌آن داشته و دارند.

معاون رئیس جمهوری‌مجارستان گفت: امپریالیسم جهانی نمیخواهد بقای انقلاب دوکشور ایران و مجارستان را شاهد باشد و سعی‌در نابودی آنها دارد و این قصدخود را بصورت‌های مختلف از جمله جنگ‌افروزی ✱ بین ملل مختلف به‌مرحله‌اجرا درمی‌آورد و متاسفانه بعضی از کشورهای عربی در خاورمیانه نیز بازیچه دست امپریالیست‌ها شده و با دست‌خود جنگ علیه دیگر ممالك به‌مرحله اجرا درمی‌آورند.

معاون رئیس جمهوری مردمی مجارستان گفت: ما جهت مبارزه با امپریالیسم احتیاج به‌اتحاد و توافق داریم و امیدواریم دیدار شما ازکشور ما هرچه بیشتر در خدمت این هدفها قرارگیرد وی افزود: دراین رابطه وزیرخارجه مجارستان در پائیز آینده از جمهوری اسلامی ایران جهت‌تحکیم روابط بین دو کشور دیدارخواهد کرد. وی در پایان برای وزیر کشاورزی جمهوری اسلامی ایران و هیئت اقتصادی همراه وی آرزوی‌موفقیت کرده و اظهار امیدواری کردکه دیدار این‌هیئت از مجارستان نقطه عطفی درتاریخ روابط دوکشور باشد.

وزیر کشاورزی در جواب اظهارات وی گفت امپریالیسم هدفهای خود را از طریق تحریم اقتصادی ـ تجاوز نظامی و بالاخره تحریك گروه های داخلی برای به‌سقوط کشاندن انقلاب اسلامی از نظر ابعاد اقتصادی و جنگ تحمیلی به‌مرحله اجرا درآورده است. ولی‌الحمدالله هیچوقت موفق نبوده و نخواهد بود چرا که مردم انقلابی ایران با تکیه برهبریهای امام خمینی تمامی توطئه‌ها را خنثی و ازبین خواهند برد. آقای سلامتی افزود امپریالیسم امریکا دشمنی خودرا با مردم مستضعف جهان در اقصی نقاط جهان به‌طرق مختلف به‌انجام می‌رساند که بارزترین نمونه آن حمله اخیر رژیم صهیونیستی به جنوب لبنان است.

وی افزود قدرت نظامی وسیاسی جمهوری اسلامی ایران باعث‌شده است بسیاری از کشورهائی‌که باما‌دشمنی می‌کنند خواستار روابط اقتصادی و سیاسی با ما شوند ولی ما دوستان خودرا خود انتخاب می‌کنیم و آمدن این هیئت به‌کشور شما نیز دراین رابطه است و امیدواریم که منافع مردم دوکشور تامین شود، وزیر کشاورزی جمهوری اسلامی ایران در خاتمه ضمن دعوت ازمعاون‌رئیس‌جمهوری مجارستان جهت دیدار ازکشورمان گفت: هم‌اکنون امپریالیسم آمریکا درحال احتضار بسر می‌برد و کافی است‌که جبهه ضد امپریالیسم جهانی هرچه بیشتر متحد شده و آخرین‌ضربه را جهت مرگ شیطان بزرگ فرود آورند.

✱ وزیر دارائی مجارستان : امیدواریم که دربازسازی کشور خود از امکانات ما استفاده کنید

✱ وزیرکشاورزی : امپریالیسم هدفهای خود را از طریق تحریم اقتصادی ، تجاوز نظامی و تحریك گروههای داخلی برای سقوط انقلاب اسلامی به‌مرحله اجرا درآورده است.

بنام الله پاسدار حرمت خون شهیدان

فوق کل ذی بربر حتی‌یقتل فی سبیل الله و اذا قتل فی سبیل الله فلیس فوقه بر

هر شهید چشمه جوشانی است که خونش را به دریای بیکران شهیدان می‌ریزد وبر عظمت واژه شهادت می‌افزاید. پاسدار شهید رضا رضائی که در طول عمر پربرکتش‌همواره در خدمت اسلام بود سرانجام در درگیری بامنافقین‌درتهران به‌فیض شهادت نائل آمد.

به همین مناسبت مجلس یادبودی امروز چهار شنبه ۶۱/۳/۲۶ از ساعت ٤ الی ٦ بعداز ظهر در مسجد محمد «ص»واقع در خیابان پیروزی چهار صد دستگاه و فردا پنجشنبه ۶۱/۳/۲۷ از ساعت ۱۲/۵ الی ۲/۵ بعد از ظهر در مسجد برق تهران واقع در میدان شهدا و جمعه ۶۱/۳/۲۸ از ساعت ۳/۵ الی ۵/۵ بعداز ظهر در مسجدزهرا واقع در خیابان خاوران ۱۵ متری نفیس ۱۰ متری علی امینی منعقد می‌گردد.

روز شنبه ۶۱/۳/۲۹ وسیله ایاب و ذهاب راس ساعت ۳ بعداز ظهر در میدان باغچه بیدی اول خیابان نیکنام کوچه فردوسی پلاك ۱۷ آماده حرکت در بهشت زهرامیباشد.

قابل توجه صاحبان کالاهای متروکه

این اطلاعیه از سوی روابط عمومی گمرك ایران انتشار یافت.

بسمه تعالی

براساس پیشنهاد وزارت اموراقتصادی و دارائی وتصویب هیئت وزیران مقرر شد صاحبان کلیه کالاهائی که تا تاریخ ۶۱/۳/۱۲ کالاهای آنان متروکه شده است میتوانند از تاریخ تصویب این مصوبه ۶۱/۳/۱۲ ظرف مدت ٦ ماه بدون پرداخت جریمه انبارداری، ۵ برابر انبارداری در برابر روزهای‌اضافی که کالا در انبار مانده، با پرداخت کلیه حقوق گمرکی و سود بازرگانی و عوارض و هزینه‌های متعلقه کالای خود را با رعایت مقررات ترخیص کنند لذا از کلیه صاحبان‌اینگونه کالاها درخواست میشود جهت استفاده از تسهیلات یاد شده نسبت به ترخیص کالای خود سریعا اقدام نمایند.

شب گذشته زلزله نسبتا شدیدی شهرکرمان و چند روستای منطقه را لرزاند

کرمان ـ بگزارش خبرگزاری جمهوری اسلامی بنقل از هلال احمر کرمان درساعت ۱۹/۵ دقیقه دوشب گذشته زلزله‌ای به قدرت ٤/۹ ریشتر شهر کرمان و روستاهای هشتادان ـ گلباف و شهدادار توابع شهرستان کرمان را لرزاند که‌خوشبختانه هیچگونه خساراتی دربرنداشت. بگزارش ژئوفیزیك دانشگاه تهران مرکز این زمین لرزه درشهر کرمان و روستای هشتادان‌بوده است، همچنین سال گذشته در روز ۲۱ خرداد ماه زلزله‌ای به قدرت ٦/۸ ریشتر گلباف‌و چند روستای این منطقه‌راباشدت لرزاند که خسارات مالی و جانی فراوانی ببار آورد.

حمید علیرضائی عضو دفتر سیاسی حزب بشهادت رسید

سرویس خبری ـ بنا بر گزارشهای واصله آقای حمید علیرضائی عضو دفتر سیاسی حزب جمهوری اسلامی که مدتی در جبهه‌های نبرد حق علیه باطل جهاد میکرد، در تاریخ دوشنبه ۶۱/۳/۲٤ در جبهه شلمچه همراه با برادر خود بشهادت نائل آمد. کارکنان روزنامه جمهوری اسلامی‌شهادت این عزیزان را به خانواده‌های محترم آنان و نیز همکارانشان در حزب جمهوری اسلامی تبریك و تسلیت میگوید.

۸۵۰۰ شماره تلفن به اهالی سیستان و بلوچستان واگذار میشود

✱ سیستم خودکار ٤۵۰۰ شماره‌ای تلفن شهرهای خاش و ایرانشهر تا شهریورماه سال جاری مورد بهره‌برداری قرار می‌گیرد

درسال‌گذشته بیش از ده‌هزار شماره تلفن به متقاضیان شهرهای ایرانشهر سراوان ـ خاش وچاه‌بهار از توابع بلوچستان واگذار شده است.

مهندس رضوانی مدیرکل مخابرات «پستاز»وبلوچستان در گفتگوئی باخبرگزاری جمهوری اسلامی ضمن اعلام این خبر گفت:

طی‌سال گذشته علاوه برواگذاری شماره تلفنهای‌یادشده ۹۰۰ شماره تلفن خودکار به بخشهای کنارك ـ طیس ـ سرباز ـ بمپور از توابع بلوچستان و روستاهای بنجار ـ میانکنگی و زهك از توابع سیستان واگذار گردیده است.

وی افزود: ۸۵۰۰ شماره تلفن دیگر به اهالی شهرهای خاش ـ ایرانشهر ـ سراوان وچاه‌بهار تاپایان سالجاری واگذار خواهد شد وسیستم خودکار ٤۵۰۰ شماره تلفنی شهرهای‌خاش و ایرانشهر نیز تا شهریورماه سالجاری مورد بهره‌برداری قرار خواهد گرفت.

مدیرکل مخابرات سیستان و بلوچستان درخصوص واگذاری تلفن بمشهروندان زاهدانی گفت: عملیات کابل‌کشی ۳هزار شماره تلفن درزاهدان به‌اتمام رسیده وتاهفته آینده مورد بهره‌برداری قرار میگیرد ودراین‌خصوص ۲۵ هزار و۲۰۰ متر کابل‌کشی کانالی و ۲۵۸ هزارو ۳۷۹ متر کابل‌کشی خاکی درسطح شهر زاهدان انجام شده است.

وی افزود: هم‌اکنون عملیات کابل‌کشی ۱۲۰ کیلومتر درمنطقه بلوچستان جهت واگذاری شماره تلفن ادامه دارد.

کمك کارگران به جبهه‌های جنگ

بدنبال کمکهای بیدریغ برادران وخواهران کارگر کارخانجات به‌جبهه‌های جنگ تحمیلی بصورت کمکهای نقدی وجنسی واعزام نیروهائی جهت انجام کارهای پشت جبهه و جنگ رودررو با بعثیون کافر، هر روز شاهد کمکهای دیگری میباشیم که به حسابهای مخصوص کمك به‌جبهه مبالغی‌پرداخت شده است. در این رابطه چند کارخانه دیگر کمکهای نقدی وجنسی به‌جبهه‌ها وپشت جبهه‌ها کرده‌اند که لیست این کارخانجات وکمکهای آنها بشرح زیر است :

کارگران کارخانه جواهریان مبلغ ٤٦٧٨٦٦ ریال ازمحل درآمد شرکت تعاونی کارگران ـ کارکنان منطقه ١٤ بانك صادرات مبلغ ۱۵۵۵۵۰ ریال ـ کارکنان شرکت شیمیکومبلغ ۳۸۳۱۸٦ ریال ـ کارکنان شرکت سهامی خاص سالوین (ملی‌شده) در سه‌نوبت جمعا مبلغ ۱۵۵۱۱۸۰ ریال باضافه ۳۰ تخته پتو، ۱۵ عدد بالش، ۱۵ جعبه پرتقال و یکوعده غذای ۳٤۰ نفر ـ کارکنان واحد آب میوه‌گیری وکمپروسازی‌گل چشمه بخش کشاورزی بنیاد مستضعفان باافزایش تولیدات داخلی خود تعداد ۲۲ کامیون آبمیوه و مربا جمعا بتعداد ۷۳٤ هزار و۱۳۷قوطی‌وبه‌ارزش ۳۳ میلیون و٤۰۰ هزار و ٤۸۸ ریال به‌جبهه‌های جنگ ارسال داشته‌اند. کارکنان البرز شرقی (شاهرود) مبلغ ۵۳۹٤۰٦٦ ریال ـ کارکنان شرکت صنعتی جنرال مبلغ ۱۵۰۰۰۰ ریال ـ کارکنان ایران ناسیونال ضمن عیادت از معلولین بستری در بیمارستان امام خمینی هدایائی به‌آنها تقدیم کردند ـ کارکنان سازمان فروش و تعمیرگاه مرکزی ایران ناسیونال خون خود را در روزهای ۱۲ و ۱۳ خرداد ماه به‌مجروحین جنگ اهداء کردند. درضمن ۳نفر از کارکنان این واحد که مدتی به ماموریت رفته بودند، حق ماموریت‌خود را جمعا ۹۲۰۰۰ ریال به‌حساب جنگزدگان واریز کردند.

بامید پیروزی حق بر باطل.

۳٦ تن مواد اولیه صنایع دستی در اختیار صنعتگران استان فارس گذارده شد

برادر درودچی رئیس‌اداره صنایع دستی استان فارس در گفتگوئی‌باخبرگزاری جمهوری اسلامی فعالیتهای این اداره در جهت احیای صنایع دستی را برشمرد و از مردم خواست حمایت از این صنعت که‌بوسیله انتشار مستضعف جامعه و با استفاده از امکانات داخلی تولید میشود حمایت کنند.

وی در این گفتگو اعلام‌کرد که در سطح استان فارس علاوه بر کارگاهها چهلو پنج‌هزارو ٥٤۳ خانوار بصورت خانگی‌در زمینه تولید قالی و قالیچه، پنجهزار و ششصدوشصت خانوار در جهت بافت گلیم و سه هزار و سیصد و نه خانوار در تهیه نمد ـ جاجیم و زیلو فعالیت دارند که گروه زیادی از برادران و خواهران روستائی و عشایر نیز بکار گیوه بافی و گیوه دوزی ـ نمد مالی و کلاه مالی مشغولند.

برادر درودچی با اشاره به روز جهانی صنایع دستی‌خدمات و فعالیتهای انجام شده اداره صنایع دستی فارس در جهت یاری صنعتگران،احیای صنایع را برشمرد و گفت تهیه و توزیع مواد اولیه ، آموزش کارآموز و استاد کار خرید و فروش و صدور صنایع دستی تولیدی به خارج قسمتی از فعالیتهای این اداره میباشد وی افزود در سال گذشته شصت و پنج تا هفتاد تن و در سال جاری ۳٦ تن مواد اولیه جهت استفاده صنعتگران خریداری و در اختیار آنان قرار داده شده است . وی در ادامه سخنانش افزود : صنعت قالیبافی کارگاههای چوب و منبت آباده رنگرزی فیروزآبادو شیشه‌گری میمند نیز فعالیتهای چشمگیری در زمینه صنایع دستی دارند. و همچنین سرامیك سازی اسپهان به دستگاههائی مجهز شده است تا در کوتاه‌ترین‌مدت مواد اولیه سرامیك را در دسترس سایر کارگاهها قرار دهد . وی در پایان صنایع دستی استان را در دوازده‌رشته تقسیم‌بندی کرد و یادآور شد از این تعداد در حال حاضر هفت تا هشت‌رشته فعال میباشد.

جلسه هفتگی شوراهای اسلامی کارخانجات جاده‌قدیم‌وجاده‌ساوه برگزار شد

جلسه‌هفتگی کانون هماهنگی شوراهای اسلامی منطقه جاده قدیم کرج با حضور اعضای شوراهای اسلامی کارخانجات در کارخانه ویتانا برگزارشد. دراین جلسه که با تلاوت‌آیاتی از قرآن مجید آغاز شد ابتدا یکی از برادران گزارشی از پنجمین کنگره شوراهای سراسری که در شیراز برگزار شد به سمع حاضران رساند. وی در قسمتی از سخنانش چنین گفت، کنگره باسخنرانی امام جمعه‌شیراز حضرت‌آیت‌ا.. حائری شیرازی افتتاح شد و رهنمودهایی برای حاضرین‌در جلسه وکارگران کشور بیان فرمودند. در رابطه با قانون کار بین برادران شوراهای اسلامی کارخانجات بحث شد وبرادران انتقادات واشکالات قانون کار فعلی را برشمردندو نظریات اصلاحی خود را ارائه دادند وخواستار لغو ماده ۳۳ قانون کار وهمچنین رفع تبعیضات کارگری شدند. در روز دوم کنگره برادران خواستار تعجیل در تصویب آئین‌نامه شوراها شدند وگفته شد که میبایست یك طرح‌جامع واسلامی تدوین گردد تا اختیارات بیشتری به شوراهای اسلامی کارگری داده شود. وی همچنین گفت کنگره با شکوه فراوان وبا جو آرام وپر محتوا برگزار شد ونسبت به کنگره‌های قبلی بهتر ونتیجه بخشتر بود و همچنین در این کنگره از تمامی شهرستانهای ایران نمایندهای شرکت داشت. آنگاه وی در پایان اظهارداشت در رابطه باکل جریان و چگونگی برگزاری کنگره و خواستها و تقاضاها ۲ بیانیه انتشار خواهد یافت. در قسمت های بعدی جلسه‌چند تن دیگر از برادران در رابطه باکنگره وتشکیلات کارگران‌در کانونها وخانه کارگر سخنانی ایراد کردند. در پایان جلسه شورا های اسلامی کارخانجات منطقه جاده قدیم پشتیبانی خودرا از برادران لبنانی اعلام و عمل خائنانه صهیونیست غاصب را محکوم نمودند و آمادگی‌خود را جهت شرکت در جنگ با اسرائیل اعلام‌نمودند وهمچنین بمناسبت هفته جهاد سازندگی عنوان شد برادرانی که می‌توانند به جهاد سازندگی‌کمك نمایند به خانه کارگر مراجعه کنند. جلسه درساعت ۱۷/۳۰ باخواندن سوره والعصر بپایان رسید.

بدنبال تشکیل جلسات‌هفتگی شوراهای اسلامی کارخانجات جاده مخصوص و قدیم کرج و به ابتکار خانه کارگر روز دوشنبه اولین جلسه هفتگی شوراهای اسلامی کارخانجات جاده ساوه درمحل کارخانه پروفیل نیمه سبك در ساعت ۳ بعداز ظهر با تلاوت آیاتی از کلام‌ا... مجیدآغاز شد. سپس نمایندگان شوراهای اسلامی کارخانجات بنزخاور، پروفیل سبك و شیشه‌میرال ضمن ایراد سخنانی باتشکر از تشکیلات خانه کارگر وکانون هماهنگی شوراهای اسلامی کارخانجات، بلحاظ تشکیل چنین جلساتی خواستار ادامه آنها شدند. در بخش بعدی‌جلسه برادرمحجوب عضو شورای مرکزی خانه کارگر سخنانی ایراد کرد. وی در آغاز سخن خود با بیان «یدا... مع‌الجماعه» اظهار داشت: هرگاه گروهی دریك تشکیلات اسلامی قرار گرفته وفی‌سبیل... در جهت خدمت به مردم حرکت کنند، مشکلات کم‌کم حل خواهد شد اما‌اگر مشکلات را یکی‌یکی حل نکنیم، جمع خواهد شد ودر نهایت انفجاری حاصل خواهد شد. وی در قسمت دیگری از سخنانش هدف برپائی چنین جلساتی راچنین بیان کرد: هدف از گردهمائی ما انتقال مشکلات به مسئولین و رفع آنها است. امروز شما شوراهای اسلامی نباید مانند سندیکاهای قبلی عمل کنید، مابايد از مسائل مادی وصنفی پافراتر گذاریم. امروز هدف شوراهای اسلامی علاوه بررفع مشکلات که با ارائه پیشنهادات انجام میگیرد، گام برداشتن درجهت قانونی‌شدن شوراها وهمچنین بالابردن سطح‌فرهنگی ومعنوی کارگران است.

شوراهای اسلامی امروزه بایدید واحده بوده وازاختلاف بین‌خود بپرهیزند، آنگاه اطلاعیه‌ای به پشتیبانی از برادران مسلمان درلبنان و محکوم نمودن تجاوز وحشیانه صهیونیستها به لبنان صادرشد، درپایان جلسه سوره والعصر بوسیله کلیه برادران قرائت شد. این جلسه روزهای دوشنبه هرهفته راس ساعت ۳ بعداز ظهر در کارخانجات پروفیل نیمه سبك تشکیل خواهد شد.

وزیر صنایع لیبی با قائم‌مقام وزارت صنایع دیدارکرد

سرویس اقتصادی ـ روابط عمومی وزارت صنایع طی تماسی با خبرنگار ما اعلام داشت صبح دیروز وزیر صنایع کشور لیبی با قائم مقام وزارت صنایع دیدار وگفتگو کرد دراین دیدار درمورد همکاریهای اقتصادی، صنعتی‌وسیاسی بین دوکشور بحث وتبادل‌نظر شد درپایان جلسه وزیر لیبی بهمراه برادر منزوی قائم مقام وزارت صنایع و برادر صالحی‌مدیرکل امور بین‌المللی وزارت صنایع ازکارخانجات ساکاوناسیونال‌بازدید نمودند ومورد استقبال برادران‌کارگر قرار گرفتند درپایان بازدید درکارخانه ناسیونال بعد از برگزاری نماز ناهار را درمیان کارگران صرف کردند.

۹۵۰ دستگاه ماشین‌آلات کشاورزی بین روستائیان گرگان توزیع شد

تعداد ۹۵۰ دستگاه انواع تراکتور و تیلر و سایر ادوات کشاورزی توسط جهاد سازندگی گرگان از بدو تاسیس تاکنون بین کشاورزان واجد شرائط منطقه توزیع شده است .

بگزارش خبرگزاری‌جمهوری اسلامی بنقل از جهاد سازندگی گرگان از این تعداد ماشین آلات کشاورزی ، ٤۵ دستگاه تراکتور ، ۸۳ دستگاه تیلر ، ۲٤ دستگاه‌گاوآهن ، ۹۰دستگاه کودپاش ، ۱۵ دستگاه دیسك ، دو دستگاه موتور آب و ٦٤۹ قلم سایر ادوات کشاورزی ، ۱۱۲ دستگاه سمپاش و ۱٦۲۲ قطعه پره دیسك میباشد . ضمنا مقدار ۲۵۸ هزار و ۸۰۰ لیتر گازوئیل و ۵۳ هزار و ۱۳ لیتر روغن موتور بین کشاورزان منطقه توزیع شده است .

این گزارش حاکیست کشت ۱۸ هزار و ٤۵۵ هکتار از اراضی ، شخم ۸۸۷هکتار زمین زراعی ، دیسك زنی ۳۸۷٫۵ هکتار مزارع ، کودپاشی ۱۵۰ هکتار زمین های منطقه و همچنین تعمیر ۱۱ دستگاه تراکتور ، ۷ دستگاه سمپاش ، ۵ دستگاه کودپاش ، ٦ دستگاه گاوآهن ، ٤ دستگاه سایر ادوات کشاورزی نیز از دیگر اقدامات این کمیته طی این مدت میباشد .

ضمنا طی این مدت از سوی این کمیته یك مرکز خدمات روستائی جدید ایجاد گردیده است .

۵ میلیارد ریال به ٦٦۱ پروژه عمرانی در مازندران اختصاص یافت

جهت اجرای ٦٦۱ پروژه عمرانی طی سالجاری در سطح استان مازندران حدود ۵میلیارد ریال اعتبار اختصاص یافته است .

برادر ابراهیمیان مدیرکل برنامه و بودجه استان‌مازندران طی گفتگوئی اختصاصی با خبرگزاری جمهوری اسلامی ضمن اعلام این مطلب افزود : یك پنجم از کل این بودجه جهت اجرای بیش از ۱۵۰ پروژه عمرانی رفاهی درمناطق محروم ترکمن صحرا هزینه خواهد شد .

علاوه براین بیش از ۹۰ درصد از بودجه سالجاری به مناطق محروم و روستا ها اختصاص داده شده است که در این رابطه‌اکثراعتبارات متوجه نیازمندیهای ضروری و امور زیربنائی توسعه کشاورزی و تولیدی میباشد برای مثال‌تامین آب زراعی ـ آب آشامیدنی ـ بهداشت و درمان ـ راههای روستائی ـ پرورش ماهی ودام و دیگر مسائل کشاورزی‌بترتیب از اولویت های خاصی برخوردارند .

وی اضافه کرد علاوه برآمار ذکر شده به استناد تبصره ۲۵ قانون بودجه کشور اعتباری معادل ٤۳۰ میلیون ریال برای طرحهای تولیدی و کشاورزی اشتغالزا و زود بازده همچنین مبلغ ٤۷۰ میلیون ریال نیز از محل بودجه اضطراری استانداری به اعتبارات استان در سالجاری اضافه خواهد شد.

مدیر کل برنامه و بودجه استان مازندران در پایان پیرامون اعتبارات جذب شده طی‌سال گذشته گفت : باتوجه به‌اینکه بودجه سال گذشته در نیمه دوم سال به دستگاههای اجرائی ابلاغ شده بود حدود ۷٤۸ میلیون و ۳۲۰ هزار ریال جذب شد که‌درمجموع۷۸درصد از کل اعتبارات عمرانی‌میباشد و این رقم بیانگر تلاش‌دستگاه های اجرائی با توجه به تمامی مشکلات و نارسائی ها میباشد .

صدور فرآورده های دامی وکشاورزی به خارج

تبریز ـ خبرگزاری‌جمهوری اسلامی ـ کشاورزان‌ودامداران استان‌آذربایجانشرقی درخرداد ماه سالجاری بالغ بر ۸۰۰ تن از فرآورده‌های کشاورزی‌خود شامل برگه زردآلو و انواع کشمش به ارزش ۷۷ میلیون ریال وحدود ۱۹ هزار جلد پوست گوسفند به ارزش ۲ میلیون و ۹۰۰ هزار ریال را با نظارت اداره استاندارد منطقه به کشورهای انگلستان ـ شوروی ـ دبی ـ عربستان سعودی ـ کویت‌و آلمان‌شرقی صادر کرده‌اند.

دامن‌زدن به‌تب فوتبال‌مسابقات‌جهانی کمک به رسانه‌های خبری صهیو نیستی است

✱ اسرائیل باید از بین برود (امام‌خمینی)

در حالیکه یك هفته به شروع بازیهای فوتبال جام جهانی باقی نمانده بود رژیم صهیونیستی و غاصب اسرائیل این فرزند نامشروع امریکای جهانخوار در منطقه با برخورداری از دستگاههای تبلیغاتی با تمام قوا و نیرو به جنوب لبنان حمله‌ور میشود و با بمب های خوشه‌ای قلب زنان ـ کودکان فلسطین و محرومان ستمدیده و زجر کشیده لبنان را نشانه میرود . جنایتکاری و خون ریزی مزدوران صهیونیست در طول سالهای گذشته برهیچیك از مسلمین ، مستضعفین و آزادی خواهان جهان پوشیده نیست . اما آنچه که بیشتر مورد توجه می‌باشد همزمان بودن حمله صهیونیستها بوسیله طراحان جنایت پیشه‌امریکای جهانخوار با آغاز بازیهای فوتبال جام جهانی اسپانیا است ، سران چپاولگر کشورهای استعمارگر غربی بسرکردگی ارباب خود ریگان در ورسای (پاریس) پناهگاه‌جنایتکاران‌قرن گردهم می‌آیند تا با انقلاب اسلامی مقابله کنند و نیز نقشه های خائنانه خود را برای سرکوبی خلق ستمدیده فلسطین طرح‌ریزی نمایند . در طول یکهفته حمله سبعانه صهیونیستها به جنوب لبنان گسترش می‌یابد و در این میان وسایل ارتباط جمعی غرب با آب و تاب اذهان عمومی جهان را از کشتار مردم بی‌پناه لبنان منحرف و متوجه تب فوتبال می‌کنند و هر روز برای انحراف افکار عمومی جهان از جنایات صهیونیست ، بیشتر به روش های موذیانه دست می‌زنند. همراه با بمباران مناطق محروم و مسلمان‌نشین بیروت خبرگزاری های امپریالیستی عنوان می‌نمایند که بنظر کارشناسان تیمهای فوتبال برزیل ، آلمان و ... بخت قهرمانی بیشتری دارند و یا با تحلیلهای آنچنانی از روش بازی فوتبال دو تیم فلان سخن می‌گویند که گویی یکی از بزرگترین حوادث قرن بوقوع پیوسته ، توگوئی اصلا در فلسطین و لبنان اتفاقی‌واقع نشده و آب از آب تکان نخورده است .

از سوی دیگر نمایندگان رژیم عفلقی‌عراق‌برای دراختیار گرفتن سلاحهای پیشرفته‌تر به فرانسه پایگاه مزدوران‌امریکا بدفعات قبل روی می‌آورد تا بتواند برای کوبیدن خانه‌های مردم شهید پرور شهر های خوزستان از توپهای سنگین و مدرن بهره جوید و جنایات فاشیستی گذشته‌خود را همچنان با سعیت ادامه داده و در این راه مقامات ضد بشر فرانسه نیز قول می‌دهند که مستقیما از ذخیره ارتش این کشور تجهیزاتی به بغداد ارسال نمایند تا شاید رژیم عفلقی دمی چند به عمر ننگین و نکبتبار خویش ادامه دهد . و در این شرایط که اربابان صهیونیست تبلیغات جهانی با دامن زدن به تب فوتبال می‌خواهند ظلمی که به مردم لبنان شده است را خنثی کنند ، صحیح نیست که رسانه های گروهی ایران نیز ناآگاهانه از آنها پیروی‌نموده و به‌بزرگ‌نمودن اخبار مربوط به جام جهانی اسپانیا بپردازند بویژه آنکه قرار باشد فوتبال فرانسه از تلویزیون جمهوری اسلامی پخش شود . بایدهوشیار باشیم که این قبیل مسابقات ما را از آنچه که ابرقدرتهای شرق و غرب برسر محرومان و ستمدیدگان جهان عموما و اعراب مسلمان خصوصا می ـ آورند غافل نسازد .

همانطور که امت شهید پرورمان می‌دانند مسابقات جام جهانی تنها در بعد ورزش‌حائز اهمیت است ولیکن این امر نمی‌تواند و نباید سایر رویداد های مهم سیاسی دنیا را تحت الشعاع قرار دهد .

مگرنه این است که گردانندگان‌مسابقات جام‌جهانی همگی از عاملان ابرقدرتهای استکباری جهان هستند و نقش اصلی را در این میان‌سلطه‌گر پیر انگلستان ایفا می‌کند . و کیست که نداند در پایان هر بازی جهانی میزان فساد اخلاقی و انحرافات اجتماعی از قبیل استفاده از مشروبات کشنده الکلی بین جهان غرب و شرق بالا می‌رود .

در جمهوری اسلامی شایسته نیست‌که‌گروه ورزش تلویزیون و یا بعضی از مجلات و روزنامه ها در این مقطع حساس زمانی که غیوران و سلحشوران ارتش اسلام نقطه عطفی در تاریخ اسلام بوجود آورده‌اند و این فرزندان راستین قرآن کریم برهبری امام امت به جنوب لبنان برا ی‌یاری مردم‌فلسطین شتافته‌اند تا این حد مسابقات فوتبال جهان را در افکار عمومی مطرح نمایند .

البته آنها بدون شك با اطلاع از سیاست شبکه های تبلیغاتی صهیونیستی در جهان اقدام به چنین کاری نکرده‌اند لیکن بهر حال هوشیاری دراین زمینه ضروریست زیرا اسرائیل غاصب در یك کلام برای نابودی اسلام و انقلاب اسلامی برآمده است ، دامن زدن به تب فوتبال و منحرف نمودن افکار عمومی به دنبال توپ گرد خیانت به خون شهیدان گلگون کفن اسلام است و این واقعیتی است که برای کسی قابل انکار نیست . باشد تا انشاءالله واقعیت های سیاسی جهان را دستخوش جو سازی ها ی‌کاذب نمائیم .

سمینار امور فرش باصدور قطعنامه‌ای بکار خود پایان داد

تهران ـ سمینارشرکتهامی‌فرش ایران‌که در محل اتاق بازرگانی و صنایع و معادن ایران تشکیل شده بود بعد از سه روز بحث و بررسی به‌کار خود پایان داد در پایان این سمینار قطعنامه‌ای در ۱۷ ماده منتشر شد که برخی از مفاد آن بدین شرح است.

۱ـ به‌منظور بررسی و راه‌یابی به حل مشکلات موجود در تولید و صدور فرش‌سمینار پیشنهاد می‌کند که شورای‌عالی نظارت برتولید و صدور فرش باشرکت‌نمایندگان تام‌الاختیار سازمانهای دولتی ذیربط و نمایندگان اتاق بازرگانی وصنایع و معادن ایران و اتحادیه صادرکنندگان فرش تشکیل شود.

۲ـ در زمینه تولیدی فرش‌تنظیم رابطه‌کارگر وکارفرما کاملا ضروری بنظر میرسد بهمین جهت در این رابطه شرکت کنندگان درسمینار جهت رسیدگی به دستمزدها در کمیسیون ویژه‌ای به‌نام کمیسیون تعیین دستمزد تشکیل شود که اعضای یافندگان فرش نماینده تولیدکنندگان و فرش فروشان نماینده شرکت سهامی فرش ایران و نماینده وزارت کار و امور اجتماعی باشند و نظر این کمیسیون برای‌طرفین لازم‌الاجرا خواهد بود در مناطق و شهرهائی که شرکت سهامی فرش ایران فاقد شعبه است یکی از معتمدین محلی که مرضی‌الطرفین باشد این وظیفه را برعهده گیرد.

۳ـ دولت سریعا و بهر نحو که ممکن است نسبت به تامین مواد اولیه صنعت قالی‌بافی اعم از ابریشم پشم نخ و مواد رنگرزی و غیره اقدام کند در تسهیل این امر اعطای اجازه ورود مواد اولیه کارخانجاتیکه دارای پروانه هستند ضروری است.

٤ـ جهت کنترل کیفیت مواد اولیه و جلوگیری ازورود و مصرف مواد اولیه نامرغوب در صنعت فرش‌بافی پیشنهاد میشود هیئتی متشکل از کارشناسان وزارت صنایع نماینده دادستانی انقلاب و شرکت سهامی فرش ایران تعیین و درکار کلیه کارخانجات و واحدهای بزرگ‌وکوچك نظارت کند ودر خصوص تهیه ابریشم نیز توصیه میشود دولت ترتیبی اتخاذ نماید که از صدور پیله ابریشم به خارج جلوگیری شده و از ورود ابریشم بصورت عمل آمده ممانعت کند چون بدین‌ترتیب ضمن جلوگیری از خروج ارز بیشتر از کشور جلوگیری میشود همچنین برای کارخانجات تابنده ابریشم کار ایجاد خواهد شد.

۵ـ جهت جلوگیری از ضایع شدن مواد اولیه و بهدر رفتن کوشش نیروی انسانی و ایجاد هماهنگی بین سازمانها و ارگانهائی که بنحوی با تولید و آموزش صنعت فرش اشتغال دارند مانند سازمان بهزیستی کشور، سازمان صنایع دستی‌ایران، جهاد سازندگی، وزارت کشاورزی و غیره پیشنهاد میشود شورای هماهنگی آموزش و اشتغال قالی‌بافان در تهران ومراکز استانها تشکیل و باهمکاری شرکت سهامی فرش ایران حداقل ماهی یك‌بار تشکیل جلسه داده و نسبت به تعیین خطمشی‌های اجرایی و استفاده از امکانات متقابل بررسی و تبادل‌نظرکنند.

٦ـ پیشنهاد میشود ارزیابی براساس قیمت نحوه‌فروش در مرکز تولید و خرید کالا انجام شود و در صورت اختلاف بین ارزیاب و صادرکننده هیئت منصفه‌ای مرکب‌ازنمایندگان اتحادیه صادرکنندگان فرش و شرکت سهامی فرش ایران و اتحادیه فروشندگان فرش نظر خواهند داد

اردن مرکز ثقل فعالیتهای حکام مرتجع عرب علیه انقلاب اسلامی

★ شاه حسین اردنی خائن و مزدور امپریالیسم وصهیونیسم، حتی از صدام بعثی نیز رشوه گرفته است.

★ رئیس ستاد ارتش اردن یك کمپنی دلالی اسلحه بازکرده است.

★ در جلسه محرمانه سران مرتجع عرب در بندر عقبه، صدام و بگین نیز شرکت داشتند.

دولت وابسته وسلطنتی اردن پس از آغاز جنگ تحمیلی عراق علیه دولت جمهوری اسلامی ایران چهره واقعی خود را ظاهر و پرده از آن برداشت و با جانبداری بی‌چون وچرا از عراق، سرسپردگی خود را به امپریالیسم و ارباب خود آمریکا آشکار و علنی ساخت. گرچه شاه حسین اردنی ارباب دیگری نیز دارد که انگلیس میباشد و وی برای ایجاد تعادل و حفظ توازن نوکری خود بین آمریکا و انگلیس مرتبا به‌بندبازیهائی دست‌میزند ولی چون در این مسئله هردو ارباب رسمی او و نیز اربابان دیگرش چون اسرائیل و صهیونیزم جهانی دارای‌منافع مشترك و نکات نظر واحدی هستند سهولت بیشتری در کار خود مشاهده نمود و موضع خود را در قبال جنگ‌عراق و ایران کاملا یك طرفه نمود بطوری که گاه از حدودراستی و صداقت در انعکاس وقایع در جنگ دو کشور عدول‌نموده و آنرا وارونه جلوه داده و گاه از خود عراق احساسات شدیدتری نشان داده ومیدهد. (بقول معروف: کاسه داغتر از آش میشود).

اردن اکنون به مرکز ثقل فعالیت حکام مرتجع عرب علیه جمهوری اسلامی ایران مبدل شده و واسطه و دلال‌این فعالیت‌ها و هماهنگ‌کننده‌تمام اقدامات حکام خائن عرب به اسلام و ملت‌های خود، شخص شاه حسین اردنی می‌باشد که گاه در این فعالیت برادرش حسن که ولیعهد او نیزمیباشد و نخست‌وزیر بدنام و دزدش مضربدران که با ارتشاء و دزدی ثروت کلانی بهم‌زده و بطوری که شنیده شده توانسته است قسمت اعظم املاك و مستغلات شهر«جرش»زادگاهش را خریداری نموده وبطوریکه شدیدا در بین طبقات ملت رنجدیده اردن (که بیش از ۶۰ درصد آنرا آوارگان فلسطینی تشکیل می‌دهند)شایع است حتی در خرید و فروش میوه و تره‌بار و گوشت ومرغ با بازاریهای اردن شریك است و از جنگ ایران و عراق نیز منافع زیادی بخاطرصدورمیوه و سبزی و گوشت به‌عراق نصیبش شده، شاه حسین‌اردنی را یاری می‌دهند.

حسین نیز در این میانه از نمد کلاهی نصیبش شده و طبق آنچه که کسب اطلاع‌شده و به‌حقیقت نیز نزدیك است، طبق قرارداد «آنطوری»! با صدام، ده در صد از تمام کمکهای نقدی که توسط دول عرب به صدام می‌شود به‌حساب خصوصی حسین اردنی در بانکهای انگلیس و امریکا و سوئیس واریز می‌شود. در مورد خرید اسلحه از دول‌غربی نیز واسطه معاملات بوده و با دستیاری رئیس ستاد ارتش خود ژنرال زید بن شاکر که معروف است شرکتی برای دلالی اسلحه دارد و طبق شایعات موجود حتی در این شرکت اشخاصی مثل: پرنس چارلز ولیعهد انگلیس و عده‌ای از اعضای خانواده سلطنتی کشورهای اسکاندیناوی و پسر خانم تاچر نخست‌وزیر انگلیس شریك هستند وسائل خرید اسلحه و تسلیحات لازم را برای عراق فراهم آورده و گاه نیز اسلحه مورد نیاز تمام اردن خریداری ومستقیما از اردن به عراق حمل‌میشود.

سفرهای پی در پی و مرموز و غالبا بدون اعلام قبلی شاه حسین به دول عربی، خصوصا کویت، عراق، سعودی و سفر حکام ویا وزراء و دولتمردان این کشورها بداردن درماههای اخیر، فقط و فقط برای هماهنگ نمودن فعالیتهای این دول علیه جمهوری اسلامی ایران می‌باشد. برای نمونه در ماه اخیر شاه حسین سفری ناگهانی به کویت و نیزسفری که بعنوان دیدار خصوصی! نامیده شده به مسقط داشت و چند روز بعد شاه قابوس که به مصر سفر و از آنجا برای تبادل نظر به‌اردن آمد و چند روز حسین و قابوس در بندر عقبه خلوت نمودند و طبق اطلاعاتی که کسب شد، صدام و مبارك نیز در این تبادل‌نظر شرکت داشتند و همان منبع اطلاع اظهار داشت که‌شنیده است به‌احتمال قوی بگین نیز در این جلسه تبادل‌نظرحضور داشته است و پس از مشاورات «آنجنائی» مصر بدران نخست وزیر اردن را برای اعلام نظریات خود به سایر اعضای دولت عراق به سفری چند ساعته به بغداد اعزام نمودند و یا شاید برای از بین بردن شایعه حضور صدام در عقبه، به این بازی دست زده باشند،چون خبر حضور صدام (علاوه بر اینکه از منبع آگاه و موثقی شنیده شد) در بندر عقبه در بین عامه مردم نیز شایع شده است.

از سوی دفتر تبلیغات اسلامی حوزه علمیه قم برای پژوهشگران و اندیشمندان :

مرکز تحقیقات علوم وفنون و نشرمعارف فرهنگ اسلامی درقم گشایش می یابد

* محققین در هرزمینه وموضوعیکه به‌تحقیق بپردازند هرگونه مدرك وکتابی که مورد نیازباشد دراختیارشان قرار داده خواهد شد.

قم: خبرنگارجمهوری‌اسلامی: دفتر تبلیغات اسلامی حوزه علمیه قم- دفتر تبلیغات‌اسلامی علمیه قم در نظر دارد با همیاری کامل محققین عالیقدر در راه احیاء علوم و فنون و نشر معارف و فرهنگ اسلامی مرکزی بنام مرکز تحقیقات اسلامی حوزه علمیه قم تاسیس نماید تا پژوهشگران و اندیشمندان بتوانند با آرامش و آسایش خاطر تحقیقات خود را انجام بدهند در این رابطه از سوی دفتر مذکور اطلاعیه‌ای انتشار یافت که متن آن بشرح زیر است:

بسمه تعالی ـ قابل توجه روحانیون و پژوهشگران عالیقدر و فضلای محترم‌حوزه حوزه علمیه قم به منظور بهره‌برداری بهتر در انجام رسالت و تعهدیکه در رابطه با کتابخانه دفتر تبلیغات اسلامی (دارالتبلیغ سابق) از طرف رهبر انقلاب و بنیان گذار جمهوری اسلامی حضرت امام خمینی مدظله‌العالی بوسیله دادستان محترم کل انقلاب و ریاست محترم‌دادگاه‌های‌انقلاب اسلامی مرکز به عهده‌ماوواگذار گردیده در نظر دارد که باهمیاری کامل‌محققین‌عالیقدر در راه احیای علوم و فنون و نشر معارف فرهنگ اسلامی مرکزی بنام مرکز تحقیقات اسلامی حوزه علمیه قم درطبقه دوم کتابخانه تاسیس نماید تا پژوهشگران و اندیشمندان با آرامش و آسایش خاطر بتوانند در کنار این کتابخانه مجهز تحقیقات خود را انجام‌بدهند. کتابخانه با ویژه‌گی‌های زیر در اختیارمحققین قراربگیرد:

۱ـ محققین در هرزمینه و موضوعیکه‌به تحقیق‌بپردازند هرگونه مدرك و کتابیکه مورد نیاز باشد دراختیارشان قرار داده خواهد شد.

۲ـ محقق میتواند درهر موقعیت که لازم است به‌مخزن کتابخانه مراجعه نماید.

۳ـ محل و فضای تحقیق کاملا آمیخته با سکوت و هر کدام از پژوهشگران دارای‌میز و قفسه مخصوص بوده و ضمنا میتوانند از دستگاه‌های فتوکپی مجهز استفاده نمایند وبالاخره تمام امکانات لازم تحقیقاتی در اختیار علاقمندان محقق قرار می‌گیرد.

تبصره ۱ـ کما اینکه‌ممکن است تحقیق به صورت فردی انجام گیرد و ممکن است جنبه‌های تحقیقاتی برای موضوعات مشخص با دعوت محققان عالیقدر نیز تشکیل گردد.

تبصره ۲ ـ محققین در انتخاب‌موضوعات اسلامی‌آزادند کما اینکه میتوانند درباره موضوعاتیکه دفتر برای آنها اولویت قائل است با دفتر همکاری نمایند. اکنون‌دررابطه با این مسایل ازتمام علاقمندان محترم بویژه مبلغین حوزه علمیه قم تقاضا میشود که ضمن اجرای برنامه تبلیغاتی خود در توسعه این کتابخانه بکوشند و بدوستداران علم حتما توصیه نمایند که ازاهدای کتب مفید و ارزنده اسلامی به این مرکز بزرگ پژوهشی دریغ ننمایند، و ضمنا به‌برادرانیکه کتاب‌های نفیس و ارزنده را در منازل خود احتکار نموده و به‌عنوان دکور و یا موزه نگهداری می‌نمایند توصیه‌می‌شود، که برای توسعه کتابخانه مزبور همکاری لازم را به‌عمل آورند. والسلام علی من‌اتبع الهدی

کتابخانه دفتر تبلیغات اسلامی حوزه علمیه قم

سوریه تخلیه نیروهای بازدارنده از بیروت را بشدت رد کرد

* سوریه رسما اعلام کرد این نیروها بدرخواست مردم و دولت لبنان مستقر شده‌اندو به وظایفة قانونی خود عمل خواهند کرد.

خبرگزاری فرانسه گزارش داد بعداز ظهر دیروز رسما در دمشق اعلام‌شد مقامات‌سوریه اولتیماتوم ارتش صهیونیستی مبنی براینکه نیروهای بازدارنده عرب از بیروت و حومه‌اش خارج شوند را رد کرده‌اند. به گفته منابع دمشق این دستور تل‌اویو توسط ارتش لبنان به سرهنگ سامی‌الخطیب فرمانده نیروی بازدارنده عرب ابلاغ شده است. یك سخنگوی رسمی سوریه گفت از سوی دولت دمشق بسرهنگ سامی‌الخطیب‌اطلاع داده‌شده نیروهای ما به درخواست مردم لبنان و در اجرای تصمیمات اعراب دربیروت مستقرشده‌اند. تابه وظایف خود برای دفاع از حکومت قانونی لبنان و نیروهای لبنان وفلسطینی در این کشور عمل کنند. لازم به یادآوریست نیروی بازدارنده عرب از یکانهای سوریه وسی هزار نظامی متشکل است‌سوریه دیروز بطور رسمی اخطارارتش رژیم اشغالگر قدس مبنی بر فرا خواندن نیروهای حافظ صلح که صدتا از نیروهای سوری تشکیل شده است از بیروت وحومه آن را ردکرد.

بگزارش خبرگزاری سوریه سرتیپ«سامی‌الخطیب» فرمانده نیروهای بازدارنده عرب در لبنان اخطار فرمانده ومعاون ارتش صهیونیستی را که از طریق مقامات ارتش لبنان در منطقه بعبدا دریافت کرده‌است ودرآن از نیروهای سوری خواسته شده تابیروت و حومه آن‌را تخلیه کنند رد کرد وگفت حضور نیروهای سوری دربیروت ناشی ازیك تصمیم عربی وبه درخواست دولت قانونی لبنان است واین‌نیروها به منظور دفاع از حاکمیت‌این کشور ودر کنار دولت لبنان وفلسطین باتمامی امکانات به وظایف قانونی خود عمل خواهد کرد.

جلود با رئیس مجلس ملاقات کرد

سرگرد عبدالسلام جلودعضو شورای فرماندهی انقلاب لیبی عصر دیروز در محل مجلس شورای اسلامی با حجت الاسلام والمسلمین هاشمی رفسنجانی رئیس مجلس شورای اسلامی دیدار و گفتگو کرد.

بگزارش‌خبرنگار خبرگزاری جمهوری اسلامی در این‌دیدار که برادر غلامرضا آقازاده‌وزیر مشاور در امور اجرائی برادر احمد عزیزی قائم مقام وزارت امور خارجه کشورمان وبرادر شاملو سفیر جمهوری اسلامی ایران در لیبی و همچنین‌آقای سعد مجبر رئیس دفتر مردمی لیبی در تهران حضور داشتند مسائل مورد علاقه دو کشور مورد بررسی قرار گرفت.

بسم‌رب‌الشهداء والصدیقین
شهدا پیروزند
(امام خمینی)

بمناسبت اربعین شهید زنده یاد ستوانیکم وظیفه حمزه ابراهیمی مجلس یادبودی روز پنجشنبه ۶۱/۳/۲۷ از ساعت ۵ الی ۷ بعداز ظهر درمسجد جعفری شهرستان سومعه‌سرا برگزار میشود باتشریف فرمائی خود روح آن شهید را شاد فرمائید.

خانواده شهید

بسم‌رب‌الشهداء والصدیقین
شهدا پیروزند
(امام خمینی)

ماراست قامتان جاودانه تاریخ خواهیم ماند

(شهید مظلوم بهشتی)

چهل روز از شهادت محمد واشقانی فراهانی عضو واحد بسیج مستضعفان‌سپاه پاسداران انقلاب اسلامی میگذرد.

شهید فراهانی کماز آغاز جنگ تحمیلی بارها در خط مقدم جبهه حق علیه کفر می‌زرمید درعملیات پیروزمندانه بیت‌المقدس دوشادوش دیگر سپاهیان دلاور توحید شجاعانه بعثیون کافر را از سرزمین‌های اشغال‌شده میهنمان بیرون راند و بالاخره دراین راه مقدس شربت شهادت نوشیدو به لقاءالله پیوست واینك در چهلمین روز شهادت این‌شهید پاك باخته مراسم بزرگداشتی در گلستان بهشت زهرا عصر روز جمعه ۶۱/۳/۲۸ برگزار خواهد شد. وسیله ایاب و ذهاب راس ساعت ۲ بعدازظهر واقع درخیابان وحیدیه، ایستگاه مدرسه، خیابان شهید محمد واشقانی (آزاد سابق) پلاك ۲۰۰ منزل شهید آماده حرکت می‌باشد.

خانواده شهید

برای اشتغال به کارهای تولیدی :

۳۰هزارتومان دراختیار هریك از زندانیان عادی آزادشده قرارمی گیرد

● درحال حاضر بیش‌از ۱۶ هزار تن از خانواده‌های زندانیان زیر پوشش کمکهای نقدی انجمن حمایت از زندانیان قرار دارند

تعداد ۱۶۱۲۰ نفر ازخانواده های زندانیان زیر پوشش کمکهای نقدی انجمن حمایت زندانیان قرار دارند. آقای محمدهاشم صمدی اهری‌رئیس هیات مدیره انجمن حمایت زندانیان تهران ضمن‌اعلام‌این خبر به مساعی واقداماتی که برای حمایت از خانواده‌های زندانیان ازسال ۱۳۶۰ معمول شده است اشاره کرد و گفت تمامی سعی واهتمام هیئت مدیره انجمن حمایت زندانیان مرکز آنست که کمك مادی‌و معنوی بخانواده زندانیان در سراسر کشور از جنبه تشریفاتی ورفع تکلیف بدور باشد و چنانچه خانواده‌ای مستحق حمایت‌های مادی و معنوی‌بود این کمك تاآن حد جدی و موثر انجام می‌شود که نظر غائی سیاستهای رفاهی دولت جمهوری اسلامی ایران تامین شود. برادر صمدی گفت: در این راه مددکاران اجتماعی انجمن حمایت زندانیان در حدی مافوق امکانات در امور معنوی مددجویان وخانواده‌و فرزندان زندانیان اقدام و اهتمام نموده وبسائلی ازقبیل بهداشت درمان تغذیه تعلیم و تربیت ومسکن‌آنان بطورموثر رسیدگی کرده‌اند و از نقش ایجاد رابطه‌عاطفی باخانواده‌ها کمك‌های مالی که نقش‌اساسی درزمینه‌اعمال برنامه‌های‌رفاهی متکر ازمقامات ذیربط وکسانی دارد غافل نبوده‌اند. وی‌ضمن که به‌نحوی‌از انحا بامشکلات زندانیان‌وخانواده آنان‌آشنائی داشته‌اند ودرمقام تامین هزینه وبودجه‌ها وتخصیص اعتبارات لازم برای‌تحقق هدفهای‌انجمن راهنمائیها ومساعدتهای لازم را بعمل آورده‌اند گفت خوشبختانه انجمن در این‌مورد نیز دچار نقصان وکمبودی نبوده وتوانسته است با انجام تحقیقاتی که در سراسرکشور وسیله انجمن‌های حمایت زندانیان هر شهرستان ووسیله عوامل زندان شهرستانها و سازمانهای دیگر رفاهی بعمل آمده بطورحدی هزینه سوخت زمستانی به تفکیك وبطور سرانه شش هزار ریال برای هر فرد از خانواده تامین و پرداخت شده است ودر پایان سال ۶۰ نیز بعنوان تامین هزینه‌های ایام نوروز برای حریك از فرزندان و اعضای خانواده زندانیان هفت هزار ریال هزینه درنظر گرفته شده بود که وسیله انجمن‌های سراسر کشور بخانواده‌ها پرداخت شد. این کمك موثر سهم بسیار بزرگی از نیاز های اقتصادی‌خانواده‌را تامین کرد بطوریکه‌دیدیم خانواده‌ها و فرزندان زندانیان چگونه بی‌ریا واز صمیم‌قلب وبانهایت خلوص وارادت امام را دعا میکردند واز این التفات و توجه که باعث جلوگیری از سرگشتگی‌هاسقوطها وانحرافات بسیاری از فرزندان وخانواده زندانیان‌میشد شکرگزاربودند. صمدی افزود برای اجرای این برنامه‌ها جمعا مبلغی بیش از یکصد میلیون ریال هزینه صرف شد وعلاوه برآن در پایان سال گذشته از محل اعتبارات مخصوص دیگری مجموعا هشت میلیون‌و هفتصد هزار ریال برای زندانهای شهرستانها که تقاضای کمك کرده بودند حواله شد تابا تشخیص هیئت مدیره محل نسبت برفع نیازهای رفاهی اقدام شود. برای هزینه این اعتبار که طبق آئین‌نامه‌خاص مصوبه به شورایعالی قضائی‌و دادگستری جمهوری اسلامی ایران مصرف خواهد شد ترتیبات معینی در نظر گرفته شده وبه تقاضای انجمن طی بخشنامه‌ای از طرف شورای سرپرستی زندانهای کشور به انجمن ولایات اعلام شده است تا با اخذ اطلاع ومساعدت از مقامات قضائی هر شهرستان و دادسرای انقلاب ودادگاههای ارتش وزندانی‌های دژبان و شهربانی ودائره‌سیاسی ایدئولوژیك زندانها تعداد تحقیقی خانواده زندانیان مستمند و مستحق تحت پوشش خود یا خانواده‌هائی را که ولو با تائید استحقاق تاکنون فرصت وامکان کمك ومساعدت‌بایشان برای انجمن‌ها فراهم نبوده است با ذکر تعداد عائله تحت تکفل هریك درلیست‌های اسمی تهیه ودر اسرع وقت به‌آن شورا ارسال دارند تا ماخذ اطلاع واقدام هیئت مدیره انجمن حمایت زندانیان نسبت به نحوه هزینه اعتبارات و تقسیم‌بندی بودجه قرار گیرد ویا تخصیص اعتبار لازم‌نسبت بتامین بودجه انجمن حمایت زندانیان ولایات‌برای پرداخت مستمری ومدد معاش خانواده زندانیان اقدام شود این‌برنامه تا آخر سال جاری به نتیجه خواهد رسید دراین آئین‌نامه جدا از نحوه‌پرداخت مستمری برای حمایت از آزادی از زندانی وخانواده وی واعمال یکی از موارد پیش‌بینی شده در قانون اقدامات تامینی و تربیتی حتی پرداخت بیش‌از مبلغ سیصد هزار ریال سرمایه بزندانی آزاد شده برای‌اشتغال بامور تولیدی وسرمایه‌گذاری وتحصیل درآمد شرافتمندانه برای اداره خانواده پیش‌بینی شده است. آقای صمدی گفت به عموم سازمانهای کشوری و خیریه ابلاغ شده که انجام هرگونه حمایت‌مالی و غیرمالی بزندانیان مراجع مختلف‌قضائی دادسرای انقلاب، دادسرای عمومی، دادستانی ارتش و نیروهای مسلح دوایر سیاسی ایدئولوژیك زندانها وخانواده های آنان در سراسر کشور فقط از طریق انجمن‌ها بعمل آیدوبنابراین درصورت مراجعه کسانیکه منشا نیاز آنان زندانی شدن سرپرست خانواده بوده باشد تنها انجمن‌های عامل اجرا تلقی میشوند کهبا یك سیاست واحد رفاهی‌منطبق با اهداف دولت به میزان‌موثر وطبق تحقیقات لازم نسبت به بذل کمك‌ها اقدام کنند. وی افزود انجمن حمایت زندانیان برای عدم تحمیل این بارسنگین در هرسال به بودجه دولت نیاز به کارگاههای جمعی وفردی در زندانها و تحصیل درآمدبرای شخص زندانی وخانواده وی و نیز تقویت‌بنیه مالی انجمنها از سود حاصله کارگاههائی که احداث شده یاخواهد شددارد وانجمن‌ها در حد خودکفائی خواهند توانست از محل درآمدی که مستمرا وبطور دائم برای آنها حاصل میشود درجهت توسعه کارگاهها و اشتغال بیشتر زندانیان و نیز پرداخت سهمی از سود این کارگاهها بصورت مستمری و مدد معاش به‌آن تعداد از خانواده‌هائی که استحقاق دریافت کمك ومساعدت را داشته وتحت پوشش حمایت انجمن هستند اقدام کنند.

اقدامات جنسی برای‌توسعه خدمات رفاهی وتربیتی در عموم زندانهااز جمله‌اقدامات چشمگیر دیگری است که در زندانها انجام شده ومیشود و درامر تعمیم ورزش وسواد آموزی در زندانها ومشارکت در امر تربیت مربیان و کارشناسان امور تربیتی برای زندانها وکانونهای اصلاح و تربیت در کشور از لحاظ حفظ بهداشت‌وسلامت زندانیان نیزبرنامه‌هائی درشرف‌اجراست وبا مشارکت شورای سرپرستی زندانهای کشور اقداماتی‌بعمل میاید که اهم آن بیمه کردن عموم زندانیان‌در امور درمانی وبهداشتی از طریق طرحهای خود کفائی وزارت بهداری است انجام این طرح متضمن تشکیل بیمارستان‌ها ودرمانگاه های جدید دیگری درزندانها خواهد بود واز این طریق سلامت وبهداشت‌جسمی‌زندانیان همراه با سلامت روانی وتعلیم وتربیت وتهذیب اخلاق آن پیشرفت‌قابل‌توجهی‌خواهدداشت

سومین گروه ازرزمندگان داوطلب ایرانی عازم جبهه‌های نبردعلیه صهیونیست‌هاشدند

● فلسطینی‌های مقیم کویت ضمن حضور در سفارت جمهوری اسلامی ایران اعلام کردند در این شرایط بحرانی تنهاامیدشان ایران و امام‌خمینی است.

بگزارش واحد مرکزی خبر بعد از ظهر دیروز سومین‌گروه از داوطلبان پرتوان جمهوری اسلامی ایران متشکل ازبرادران سپاه و بسیج درحالیکه توسط تیمسار ظهیر نژاد رئیس ستاد مشترك ارتش جمهوری اسلامی و برادر داود کریمی فرمانده سپاه پاسداران تهران بدرقه میشدند، عازم جبهه‌های نبردبا کفار اشغالگر قدس شدند.پیش از سوار شدن به هواپیماتیمسار ظهیر نژاد و برادر داود کریمی برای رزمندگان‌داوطلب سخنانی ایراد کردند.

سپس رزمندگان باشعارهایی مبنی برآزادی‌قدس‌سوارهواپیما شدند.

بعلاوه به گزارش واحد مرکزی خبر از پاریس روز ۲ شنبه در ژنو در جلسه‌ای که از سوی غیرمتعهدها و در خصوص تصمیم در مورد صدور قطعنامه در محکومیت اعمال تجاوزگرانه رژیم صهیونیستی‌به جنوب لبنان تشکیل شده بود، نماینده جمهوری اسلامی ایران ضمن سخنان خود گفت: ما قویا از این اقدام حمایت می‌کنیم اما معتقدیم که نباید خود را به صدور قطعنامه‌محدود کنیم.

بنا به همین گزارش‌نماینده جمهوری اسلامی ایران اضافه کرد که صدور قطعنامه پاسخ تجاوز نیست. بلکه کشورهای غیرمتعهد و بخصوص کشورهای اسلامی باید عملا وارد کارزار شوند و از مرز قطعنامه بگذرند همچنانکه جمهوری اسلامی ایران عملا چنین‌نموده‌است.

علاقات با فلسطینی‌ها

بگزارش واحد مرکزی خبر ظهر روز ۲ شنبه جمعی از روسای‌اتحادیه‌های‌کارگری، معلمین ، مهندسین و وکلای دادگستری فلسطینی مقیم کویت ضمن حضوردرسفارت جمهوری ایران با آقای شمس اردکانی سفیر جمهوری اسلامی ایران در کویت ملاقات کردند. در این دیدار برادران فلسطینی ضمن قدردانی ازموضع‌جمهوری اسلامی ایران گفتند در این لحظات بحرانی و حساس‌تنها امیدشان به جمهوری اسلامی ایران وفرمان امام خمینی‌است. از سوی دیگر روزنامه اردو زبان جسارت چاپ کراچی‌در سرمقاله دیروز خود ازشرکت عملی ایران در مبارزه با رژیم صهیونیستی و اعزام نیروهای داوطلب جمهوری اسلامی‌ایران به‌لبنان تقدیر کرد.

دراین‌مقاله همچنین‌ضرورت شرکت نیروهای دیگرکشورهای اسلامی درمبارزه‌علیه‌صهیونیست ها یادآوری شده است.

بیانیه شاخه‌دانشجوئی ومهندسین حزب جمهوری اسلامی بمناسبت شهادت سعید و مجید علیرضائی

بسم‌رب‌الشهداء والصدیقین

پویندگان سالك راه حسین و عاشقان وارسته لقاءالله در سلوك بسوی مبداء و مقصود خود مرز و مانع نمی‌شناسند. آنگاه که عزمشان را جزم کنند، آنگاه که طاقتشان در فراغ معبود شود هیچ چیز جز شربت شهادی التیام بخش آنها نخواهد بود. هیچ‌چیزنمیتواند مانع‌ازطی‌طریق خدائی آنان گردد.

شهید سعید علیرضائی و برادرش مجید علیرضائی ازاین دسته وارستگان سالك بودند.

شهید سعید علیرضائی از یاران و همکاران سخت‌کوش شاخه دانشجوئی و شاخه مهندسین حزب جمهوری اسلامی بود. او از رابطین فعال و جدی حوزه‌های مهندسین بشمار می‌آمد، جدیت و مدیریت و تدبیر او شهره خاص و عام است، همچنین‌برادرشهیدش‌مجید علیرضائی باشاخه‌دانشجوئی تا پیش از وارد شدن به‌سپاه پاسداران انقلاب اسلامی همکاری و ارتباط نزدیك داشت.

شاخه دانشجوئی و شاخه مهندسین حزب جمهوری‌اسلامی ضمن افتخار به تقدیم چنین شهیدانی به پیشگاه امام وامت، شهادت این دو عزیز را تبریك و تسلیت می‌گویند.

به‌امید استمرار راهشان

شاخه دانشجوئی حزب جمهوری اسلامی
شاخه مهندسین حزب جمهوری اسلامی

ما نبرد با اسرائیل در لبنان را جزئی از جنگ با رژیم عراق میدانیم

بقیه از صفحه ۱۲

می‌نمودند تا ایران را ضد اعراب جلوه دهند خنثی کرد. همانطور که امام امت فرمودند، دلیلی ندارد که ما ازشرایط بحق خودمان دست برداریم برای اینکه میخواهیم با یك‌عده کفار بجنگیم. یك‌عده کفار در روبروی ما هستند و ماجنگ را باتوجه به‌شهدائی که داده‌ایم وخساراتی که بما وارد شده ناتمام بگذاریم وبرویم با یك‌سری کافر دیگر بجنگیم، نخیر، ما صدام را مانند بگین می‌دانیم و تسلیم این آتش بس‌ها نمی‌شویم و بزور هم اگر شده شرایط خود را متحقق خواهیم ساخت.

*** موضع دولت در قبال فرانسه**

آنگاه خبرنگار ما پرسید، موضع دولت پیرامون حمایتهای بی دریغ رژیم سوسیالیستی فرانسه از جنایات و تجاوزات رژیم‌های صهیونیستی بعث عراق و اسرائیل چیست؟

برادر توکلی در پاسخ‌اظهار داشت:

موضع دولت را فکر میکنم‌که از خروج هیئت ایرانی از کنفرانس بین‌المللی کار در هنگام نطق میتران رئیس جمهور فرانسه میتوان بخوبی فهمید. اسرائیل زائیده تمام قدرتهای مسلط جهانی است و براساس توافق آنها بوجود آمده و این غده سرطانی در منطقه حافظ منافع غرب است و ابرقدرتها نیز ازوجود این رژیم بی‌بهره نیستند. لذا ما تعجب نمی‌کنیم از اینکه کشوری مانند فرانسه روابط‌هماهنگی را با اسرائیل و رژیم عراق دارد واین خود شاهدی است براین مدعای ما که فرقی بین صدام و بگین وجود ندارد.

*** اهداف اسرائیل از تجاوز به لبنان**

سخنگوی دولت در پاسخ به‌سئوال دیگر خبرنگار ما که پرسید بنظر میرسدکه رژیم اشغالگر قدس پس از تجاوز وحشیانه خود به‌لبنان قصد دارد کهیك دولت وابسته را در آنجا به‌روی کار بیاورد وبا بعضی ازجناحها نیز تماسهائی گرفته است، موضع ایران در این مورد چیست، گفت:

قصد اسرائیل از حمله به‌لبنان چیزهای زیادی است، ولی روشن‌ترین آن این است که اسرائیل میخواهد قضیه لبنان را کمدی درمقابل آین رژیم برای نفوذ بسوریه بوده ازبین ببرد. فلسطینی‌ها که از اردن بوسیله شاه‌حسین خائن چندین سال پیش اخراج شدند و ازمصر نیز بوسیله رژیم آمریکائی جلو فعالیتشان گرفته شده است و لبنان تنها جائی بود که فلسطینی‌ها وسایر مسلمانان میتوانستند از آنجا به اسرائیل ضربه بزنند واسرائیل میخواهد سازمان آزادیبخش فلسطین و جنبش امل را درلبنان ازبین ببرد و یك‌حکومتی را در آنجا که مقدمات آنرا نیز چیده برسر کار بیاوردکه این دولت یك‌چیزی شبیه اسرائیل وحافظ منافع این رژیم باشد که در نتیجه مقابله سوریه بااسرائیل بامشکلات زیادی همراه خواهد شد. با توجه به‌اینکه اسرائیل با مشکلات‌زیادی که دولتش اعلام می‌کند که کشور ما از نیل تا فرات است و طبق اعتقاداتی که ما داریم‌ودر قرآن نیز به‌آن اشاره شده است، این رژیم برای همه منطقه خطرناك است و به‌همین‌دلیل ما طبق وظیفه شرعی‌مان درمقابل این رژیم ایستادگی خواهیم کرد و اگر انشاءا... کشورهای آسلامی به هشدارهای ما توجه کنند و با ما همراهی نمایند اسرائیل بزودی نابود خواهد شد.

*** شایعه برکناری صدام از حزب بعث**

آقای توکلی پیرامون شایعه برکناری صدام از حزب بعث، بیان داشت:

اگر این مسئله صحت داشته باشد این نیز یك نوع تاکتیك است تا مقداری ازحساسیت ما کم بکنند. ما برخورد شخصی بامسئله نمی‌کنیم. صدام وحزب بعث عراق هردو یکی است و اگر ایشان را بظاهر ازصحنه سیاست کنار بگذارند، ما کسانی نیستیم که‌از این تاکتیکها فریب بخوریم و در جنگ سست شویم وما این جنگ را تا تحقق شرایط خود همچنان ادامه خواهیم داد.

تاریخ ۶۱/۱/۲۳
شماره ۸۲۵

آگهی مزایده اموال منقول

طبق صورتمجلس مورخ ۶۰/۱۲/۱۲ اموال آقای آرام گیورتی ملکیان رادمیکائیلی بدهکار پرونده اجرائی کلاسه گ ر ۱ـ۱۵۹۴ بشرح ذیل :

۱ـ کمد چوبی دودرب‌فرمیکا کارکرده یکعدد بارزش ۶۰۰۰ ریال ـ۲ ـ جاکتابی چوبی دارای سه‌طبقه که روی آن شیشه‌کشوئی میباشد و پائین دارای دولابچه است بارتفاع تقریبی ۱٫۸۰ متر بارزش ۷۰۰۰ریال ۳ـ جاظرفی چوبی برنك لاك‌الکلی دارای دوکشو و دارای سه‌درب که یکی چوبی و دو تاشیشه‌بطول تقریبی دومتر کهنه به ارزش ۵۰۰۰ ریال ٤ـ میز چوبی مستطیل شکل رویه تخته سه‌لائی مستعمل‌بارزش ۲۵۰۰ریال ۵ـ جاکتابی کوچك‌چوبی دارای یك‌کشو و دولابچه پائین آن شیشه شکسته یکعدد بارزش یك هزار ریال ٦ـ کمد چوبی کوچك بچه‌گانه بارتفاع تقریبی شصت سانتیمتر یکعدد بارزش ۱۵۰۰ ریال ۷ـ صندلی چوبی کهنه متفرقه ۸عدد بارزش ۲۰۰۰ ریال ۸ـسماور نفتی ۵لیتری کارکرده‌یکعددباانضمام یکعددسماورنفالی ۸لیتری جمعابارزش ٤۵۰۰ ریال ۹ـ چراغ پایه بلند نفتی شکسته بارزش ۵۰۰ریال ۱۰ـ تختخواب فنری فلزی آب‌کرم یکنفره دو عدد بارزش ٤۰۰۰ ریال ۱۱ـرادیو برقی قدیمی بمارك تانکو کهنه یکدستگاه بارزش ۲۰۰۰ریال ۱۲ـ دیك ولگن وماهی‌تابه مسی بوزن تقریبی ٦ کیلو کارکرده بارزش ۲۰۰۰ ریال ۱۳ـ ظرف رویی مستعمل بوزن تقریبی ٤ کیلو بارزش ۸۰۰ ریال ۱٤ـ ظرف لعابی مستعمل ۸تیکه بارزش ۱۲۰۰ ریال ۱۵ـ پیراهن مردانه برنگهای‌مختلف کهنه‌ده عدد بارزش ۱۵۰۰ ریال ۱٦ـ تشك کهنه روی پارچه وصله شده پنج عدد بانضمام سه عدد لحاف رویه پارچه کهنه بارزش ٦۰۰۰ ریال ۱۷ـ کلاه سفید مخصوص کارگر کهنه‌دو عدد بارزش ۳۰۰ ریال ۱۸ـ بشقاب‌وديس و پیش‌دستی چینی لب‌شکسته متفرقه و نعلبکی ۷۲ عدد بارزش سه‌هزار ریال ۱۹ـ میوه‌خوری وآجیل‌خوری و لیوان واستکان کارکرده‌شیشه ۸۸ تیکه بارزش ۲۰۰۰ ریال ۲۰ ـ کفش مردانه کهنه سه‌جفت بارزش ۲۰۰۰ ریال ۲۱ ـ کت وشلوار یکدست وکت تکی ٤عدد پالتوبارانی یکعدد کارکرده کهنه بارزش ۳۰۰۰ ریال ۲۲ـ تعداد۱۷۲ عدد کتابهای ارامنه و غیرمه ارزش ۳۰۰۰ ریال که جمعا ۲۲ قلم اموال به مبلغ ۵۹۸۰۰ ریال در قبال قسمتی از طلب بستانکار ارزیابی و بازداشت گردیده و در روز دوشنبه ۶۱/٤/۲۸ از ساعت ۹ الی ۱۲ صبح در محل تهران خیابان قوام‌السلطنه سابق کوچه انتخابیه شماره ۲۹ ازطریق مزایده بفروش میرسد ومزایده ازمبلغ ارزیابی شده در فوق شروع خواهد شد وحق حراج‌بعهده خریدار است طالبین میتوانند دروقت تعیین شده درفوق جهت‌خرید اموال درمحل تعیین شده دربالا حضور بهمرسانند.

رئیس دایره اول اجرای ثبت تهران

تاریخ انتشار آگهی نوبت اول ۶۱/۳/۲٦
تاریخ انتشار آگهی نوبت دوم ۶۱/٤/۲
تاریخ انتشار آگهی نوبت سوم ۶۱/٤/۹
۷٤۱۳ ـ م الف

آگهی دعوت مجمع عمومی عادی و فوق‌العاده

از کلیه صاحبان سهام شرکت ساختمانی و تاسیساتی همگرد (سهامی خاص) دعوت میشود که در آگهی ساعت ۵ بعد از ظهر ۶۱/۳/۳۱ در دفتر شرکت واقع در نارمك خیابان کندی خیابان کامیاب غربی حضور بهمرسانند.

دستور جلسه

۱ـ استماع گزارش هیئت مدیره و بازرس شرکت و تصویب ترازنامه و سال ٦۰
۲ـ تعیین هیئت مدیره و بازرس شرکت
۳ـ تغییر بعضی از مواد اساسنامه

هیئت مدیره

**آگ

پیام دکتر محمود روحانی وزیر مشاور و رئیس سازمان بهزیستی کشور بمناسبت هفته بهزیستی

سرویس خبری ـ بمناسبت فرا رسیدن هفته بهزیستی که از ۲۴ خرداد ماه آغاز میشود متن زیر ازسوی دکتر محمود روحانی وزیر مشاور وسرپرست سازمان بهزیستی کشور انتشار یافت:

بسم‌الله الرحمن الرحیم و به نستعین»

با درود به رواح شهدای پاك باخته انقلاب اسلامی ایـران و آرزوی موفقیت برای رزمندگان جبهه حق علیه باطل بمناسبت هفته بهزیستی که از بیست‌و چهارم تا پایان خرداد ماه هست موقع را مغتنم شمردم که در عـرض ۱۰ـ ۱۵ دقیقـه مطالبی را برای امت قهرمان و شهیدپرور ایران بیان بکنم در سال قبل درهفته بهزیستی شهید دکتر فیاض‌بخش کـه ابتکار این هفته از ایشان است مطالبی را برای شناسانـدن مسئولیتهایی که بهزیستی در دوران انقـلاب دارد بیـان کرده‌اند و مـن سعی میکنم امسال برمبنای همان خط مشی مسائلی را در این مدت کوتاه عرض کنم برای اینکه مدخلی باشد برای سخن باین مقـدمه اشاره میکنم کـه علی‌الاصول مسیر حـرکتهای فـردی و اجتماعی را وقتی ما در طول تاریخ نگاه میکنیم باین مسئله آگاه میشویم که آنچه کـه یکفرد و یا یك جامعه انجام میدهد این برمبنای جهان‌بینی و باوری است که آن فردیا آن جامعه دارند و شناختی است که علی‌الاصول بر مبنای تفکر خودشان از دنیا بدست می‌آورند.درقالب کلی کسانیکه پیرو مکتبهای الهادی هستند یا جهان‌بینی آنها یك جهان بینی مادی است هنگامیکـه میخواهند مدلهای ایده‌آل خود را پیاده بکنند بدلیل اینکـه تمام مسائلی را که آنها به عنوان مدل و بعنوان ذهنیات خود بیان میکنند معلول فکر بشری است یقینا در عمل‌تجربی بهمیرسند کهنهایت‌آرمانخواهی آنها مخلوق به مسائل مـادی است در حالیکه نقطه مقابل در مکاتب الهی و در جهان بینی‌های الهی ما میبینیم چون آنها برمبنای فلسفه خلقت و بخصوص در شریعت اسلا بـر اساس وحی مسائل بـحساب انسانها رسیده است و ایـن جهان‌بینی‌الهی مسائل‌آرمانیش مدلهای بحساب و مسائل تجربیش چون ریشه در وحی دارد علی‌الاصول نمیتواندقابل مقایسه با ایده‌آل مسائلی باشد که رستنگاه آن اندیشه‌های ناقص بشری است باین لحاظ ما نمیبینیم درنظام جمهوری اسلامی و در این انقلاب ماکه مواهب خداوند تبارك وتعالی بصورت بینات برای ما وجود دارد و ما هر روز شاهد آن‌ها هستیم بما حکم میکنند که بر مبنائی جهان‌بینی الهی وجهان بینی که ریشه درونی دارد مسائل خودمان را مورد تجزید و تحلیل قرار بدهیم وبرنامه ریزیهائی که داریم مبتنی بر این اصول باشد ما میبینیم‌که کاروان حیات درگذر است و علی‌الاصول هر انسانی درمسیر حرکت این کاروان لحظه‌ای و بلکه من میخواهم بگـویم ثانیه‌ای از لـحاظ عظمـت خلقت در این جهان هست و آنچه که میخواهد انجام‌بدهد هرچقدر مبتنی بر ضوابط و مسائلی باشد که وحی مطرح کرده و توسط پیامبر بمارسیده است این میتواند واقعابگوید در مسیر الله حرکت میکند و

آنچه که نظام جمهوری اسلامی ازما میخواهـد و ایـن یك تکلیف الهی برای‌ماست اینست که سعی کنیم حرکات خود و حرکات اجتماعان را بطرفی جهت بدهیم و حرکت بدهیم که بطرف خدا باشد زیرا ما میبینیم و این شعار هاست که میگوئیم اناالله وانا الیه‌راجعون ما بطرف خدا بـرمیگردیم و رجعت میکنیم مسئله معاد و ایمان ما به آخرت و به روز رستاخیز در آن روزیکه غیر از حقایق مطـلق هیچ چیزی نمیتواند مسائـل را تعویض بکند یعنی هیچ چیزی قابل تغییر نیست و ملاکها همان حقایق است ما در آن جهت باید حرکت بکنیم خوب مـا میبینیم در این دنیای خاکی ما موهبات فراوانی از جمـله مسائل ذهنی مسائل عاطفـی مسائل جسمـی مسائـل حسی امکانات خارجی و اجتماعی و کلیه امکاناتی کـه ما از لحاظ فیـزیـولوژیکـی و بیولوژیك وارکولوژیك داریم تمام اینها را میبایست بـر مبنای این تفکر حرکت بسوی الله ازش استفاده بکنیم وبه کار بگیریم از جمله مسائلی‌که در مکتب ما و در اسلام مطرح است و قانون اساسی نیز بآن عنایت خاص مبـذول داشتـه رسیدگی بمسائلی است که در رابطه با تامین اجتماعی است

در این‌جا اگر بخواهیم‌مطلب را بشکافیم شاید بتوانیم از کلیه معلولیت استفاده بکنیم این معلولیتی که‌درذهن جامعه ما هست یا قریب باتفاق جامعه دران تفکـر میکنند شایـد صرفا معلولیتهای جسمی ودر پـاره‌ای موارد معلولیتهـای ذهنی را به ذهن خطور بدهد ولی باید توجه داشته باشیم‌در طیف وسیع معلولیتها علاوه برمسایل جسمی ذهنی وعاطفی میتواندیك معلولیتهای‌اجتماعی و یـك معلولیتهای شناختـی معلولیتهای هویتی باشد زیرا ما اگر شـناختی از مکتب خودمان نداشته باشیم‌درحقیقت این نارسائی و نقصانی که ما داریم یك نوع معلولیتی درما ایجاد میکند که بطبع اثرات آن در نوع کار فـردی و اجتماعی ما موثر است خواهد بود اثراتی خـواهد داشت و نشان داده خواهد شد یکی از وظائفی که در اصل ۲۹قانون اساسی جمهوری اسلامی و به طبع در اسلام برای ما درنظر گرفته شده است رسیدگی به کسانی است که خودشان بـه دلایل شرایط خـاص جسمـی ذهنی عاطفی اجتماعی ومسائلی که دارند نمیتوانند از حداکثر توانائی خودشان استفاده بکنند بنابراین هنگامیکه افراد یـا جوامع نتوانند از این موهبت الهی حداکثر استفاده رابکنند یقینا افـراد و تشکیلات و نهادهائی باید بوجود بیاید تا آنها این امکان را برای این قبیل افراد فراهم بکنند تـا حداکثر کارائی را داشته و بتوانند در جامعه مانند سایرین بهره‌ور باشند و بهره‌مندبکنند جامعه را. یك قسمت از این مسائل به بهزیستی واگذارشده است که‌در روند این حرکت و در راستای باوری اینچنین که ما بسوی الله حرکت‌میکنیم ونظام جمهوری اسلامی‌میبایست موجبات این حرکت را دراین جهت فراهم بکنند وظایفی به بهزیستی محول شده است که میتوانیم فهرست‌وار بگوئیـم مسائلی هست کـه خانواده‌ای بی‌سرپرست کودکان بی‌سرپرست معلولین جسمی معلولین ذهنی و معلولین بحساب اجتماعی که بعبارت دیـگر بگوئیـم کسانیکه از لـحاظ مسائـل اجتماعی دچـار نقصـانها و انحرافاتی هستند می‌بـایست برسیم البته این روتوس‌مطالب هست باتوجه به برنامه تنظیم شده چون میدانیم که درمیز گرد چند نفراز برادران‌شورای معاونین و مشاوریـن مسائل حتمی را تشریح خواهند کرد و چنـد نفـر از مسئولین بهزیستی در برنامه‌های مجزا مسئولیتهای خودشان را ضمن ارائه برنامه بعرض امت شهید پرور جمهوری اسلامی ایران خواهند رسانید من به آن نکات تکیه نمیکنم بلکه همین مسائل کلی را طرح میکنم ما چگونه میتوانیم در قبال این‌مسئولیت عظیم بتوانیم پاسخگوی این ملت ایثارگر باشیم ازماهـها قبل وچندین ماه قبل که‌این خدمتگزاری نصیب من شد و این توفیق را داشتیم که در قبال ایثارگریهائی که جوانان دا در جبهه میکنند ، پیران ما در جبهه بعمل می‌آورند و کسانیکه پشت جبهه باشند ما هم بعنوان یـك خـدمتگزار کوچك کاری را انجام دهیم

با همکاری برادران مطالعاتی را شروع کردیم که ببینیم در نظام جمهوری اسلامی تکالیفی که در قالب کلی بـر دوش بهزیستی است چه هست و در این رابطه خوشبختانه بـا همکاری سازمان امور اداری و استخدامی و سازمان برنامه و سازمان تامین اجتماعی و سایر برادران مسئول و کارشناس و بهرحال اندیشمندان صاحب‌نظر و صاحبدل پیش‌نویس لایحه تامین اجتماعی و بهزیستی را تهیه بکنیم تـه نشاءالله بتواند مبتنی بـر اصولیکه قانون اساسی برعهده دولت گذاشته شده است بتوانیم جوابگوی نیازهائی باشیم که در جامعه اسلامی میبایست یك دولت اسلامی به‌انها پاسخگو باشد در رابطه با این لایحه جدید مسائل از لحاظ مشکلات تامین اجتماعی وجود داردکه با همکاری سازمان بیمه‌هـای اجتماعی همکار عزیزمان آقای دکتر غرضی و همکارانشان و با توجه به سمیناری که درشهر مقدس قم در محضر علمـای اعلام و دانشمندان ومتفکران اسلامی و اساتید دانشگاه‌تشکیل شد باین مسئله اشاره شد وآنها خواستار این مسئله بودند که با استیضان و استفتاع ازمحضر امام امت مسائل و مشکلاتیکه وجود دارد انشاءالله حل‌بشود و رفع بشود و ما بتوانیم به حساب درنظام جمهوری‌اسلامی تکالیف خودمان را انجام

بدهیم نکته‌ای که باید دراین جا اشاره شود چون میدانید ما در نظامان تکیه‌مان براین است کـه متضعفـان و آن کسانیکه دردوران گذشته‌مورد استثمار قرار گرفتند و واقعا باید کلمه مستضعف را از ابعاد مختلف به‌آنها اتـلاق کنیم منتهای استضعافات قلبـی و عاطفی که آنها چنین استضعافی را ندارند و جبهه‌های جنگ

خود گویای ایـن مطلب است که آنها از این‌نظر بسیـار روشندل و متفکر واندیشمند هستند و از بسیاری از افراد جلوتر هستند باین مسئله‌دیدیم که برادر شهیدمان رجائی نیز برمبنای همین تفکر مسئله‌طرح سالمندان روستائیش کشاورز را مطرح کردند کـه ما امیدواریم امسال با همکاری‌و کمك کمیته امداد و سایـر ارگانها و نهادهائیکه درسطح روستا فعالیت دارند بتوانیم ضمن کمك باین بـرادران و خواهران عزیـز و ارجـمند فرهنگ کلی اسلام را بروستا ببریم و در پایان باین نکتـه اشاره میکنیم که اونچه که

در نظام و مقررات حکومتـی اسلام بما داده شده است وآنچه که قانون اساسی تکلیف فرمان برای دولت معین کرده است هنوز در دستها وجود دارد و ذکر این نکته برای مـردم قهرمان ما و امت شهیدپرور ما ضروری است که بگویند اجزاء تشکیل دهنده سازمان بهزیستی به‌طریقی که بوده‌است و با روند حرکتی که دارد میبایست زمانی برآن بگذرد تا ما بتوانیم اندیشه خود را در مجموع بجائی برسانیم‌که نیاز جمهـوری اسلامـی را برآورده بکند زیـرا ایـن معلولیتها نه تنها برمبدجوئی ماست بلکه‌درخودما وکسانیکه

دست اندرکار اینها هستند از جنبه‌های مختلف وجود دارد. و اینجا حقیقتا این شعر که میگوید ذات نایافته از هستی بخش کی تواند که شود هستی بخش یـك تکلیف بـحساب سنگینی را برعهده ما میگذارد که ابتدا میبایست با کلاسهای متعددی که گذاشته میشود با جذب نیرو از افراد مومن و کاردان و کسانیکه واقعا در برخورد باین بیماران مـانند یك رئالیست دقیق و موشکاف و مانند افراد ایدآلیست بـه کنه مسائل توجه دارند مـا بتوانیم این‌بار را به سرمنزل مقصود برسانیم یقینا در ایـن رابطه ما میباید سعی کنیم‌که از آینده‌های فکری بیگانـه خودمان را مبرا بسازیم وآنچه که فرهنگ امیـل اسلام بما میگوید با یاری دانشمندان و علما و کسانیکه تفکری در این زمینه دارند و سوزی‌دارند ما انشاءالله این ارگانـی را در قالب‌کلی این نظام جمهوری اسلامی جوری ارائه میدهیم که نه‌تنها برای زمان حاضرو نه‌تنها برای نسل آینده بلکه برای نسلهای آینده بعنوان یك خط مشی محکم بتواندرهگشا باشد.

والسلام علیکم و رحمت‌الله وبرکاته

مبارزین مسلمان حمله اسرائیل به «عین حلو» را درهم شکستند

بقیه از صفحه ۳

از ساکنان روستای کیبیه در اردن را کشت و بدین ترتیب شهرتی بهم‌زد، رهبری نیروی ۱۲۰ هزار نفری تل‌اویو در لبنان را بعهده دارد و در صورتیکه فرصت یابد درصدد است یك ملت را بطور کلی نابود کند.

پیشنهاد قطع صدور نفت کویت مسکوت ماند!

گروهی‌از نمایندگان‌پارلمان کویت دیروز از دولت این کشور خواستند تا پول‌هـای خودرا از بانکهای آمریکا و اروپای غربی خارج کرده وبه نشانه تلافی دربرابر تهاجم صهیونیست‌ها به لبنان تولید نفت کشور را کاهش دهد.

نمایندگان پارلمان کـویت از دولت‌خود خواستند تابجای استخراج سریع نفت وتقویت اقتصادی غرب تولیدرا متوقف کرده و نفت را برای بهـتر کردن زندگی مردم در زیر زمین ذخیره کنند.

یکی از نمایندگان پارلمان کویت گفت مـا بـه اقتصاد آمریکا و اروپا کمك می‌کنیم درحالیکه آنها استحقاق‌چنین کمکی را ندارند.

ناصر سراکوه‌نماینده‌پارلمان کویت گفت تهاجم صهیونیستها بجای گذاشته و شهرهای‌عربی با سلاحهای آمریکا ویـران پانزده هزار قربانی عـرب شده است. همین گزارش‌حاکی است پیشنهاد متوقف کـردن صدور نفت مورد توجه قرار نگرفت و مسکوت ماند.

قیام اعراب تنها راه امید

روزنامه الاتحاد چاپ ابو ظبی دیروز نوشت جنگجویان فلسطینی که هر روزمیگذرد بهترین نمونه‌های شجاعت و دلیری را ارائه میدهند. تمام محاسبات نظامـی دشمـن صهیونیستی را که تصور میکند با ورود به لبنان به پیك‌نیك رفته است دگرگون ساخته‌اند. جنگجوی فلسطینی خود را به عنوان بهترین نمونه استقامت و اعتقاد به آرمان قطعی‌اش تثبیت کرده است.

این روزنامه میافزایدتردید دشمن نشان میدهد اگر وارد بیروت شود به گفته نیروهای مشترك لبنانی فلسطینی بـا پایداری شدیدی روبرو خواهد شد شهر به گورستان ارتش صهیونیستی تبدیل خواهد شد.

سلاح فلسطینی‌ها و لبنانی‌ها همیشه باید بطرف دشمن نشانه رود زیرا آنها نماینده جوانان این ملت و اراده بقایشـان هستند روزنامه الخلیج چـاپ شارجه نوشت: **سکوت اعراب نسبت بـه اشغـال لبنـان و تماسهای کشورهای عربی در پشت پرده با آمریکا همـه حکومتهای عرب را مسئول نابودی مبارزان عرب درلبنان میسازد.**

اکنون تنها امید یك قیام همگانی در تمام کشورهـای عرب است.

هر شهروند عرب باید بـه آنهائی که درحال رکود و سکوت هستند بشورند و در عین حال به لبنان بروند تـا مبارزان را از بدترین قتل عام در جهان معاصر که دنیا شاهد و ناظر آنست نجات‌دهند در همین حال بگفته منابـع رسمی اتحادیه عرب لیبی بار دیگر درخواست خـود جهت تشکیل اجلاس فـوری سران عرب بمنظور بررسی اقدامات مشترك علیه تهاجم رژیـم صهیونیستی به لبنان رامطرح ساخته است.

حـداد مـزدور تحت حمایت صهیونیست‌ها

بگزارش خبرگزاری فرانسه بـه دنبال عملیـات نظـامی صهیونیست‌ها در جنوب‌لبنان، حداد عملا بادو هزار مزدور نظامی‌اش بر منطقه‌ای حدودا به طول صد کیلومتر و عرض ده کیلومتر دست یافت. در این منطقه در حدود صد هزار تن سکونت داشتند.

سعد حداد درحالیکه پشت فرمان یك اتـومبیل لندرور نشسته بود وتوسط دوانومبیل فرماندهی که یکی از آنهـا پرچم اسرائیل را برافراشته بود ، اسکـورت مـی‌شـد مدعی شد وی اکنون درحدود یك میلیون نفر را تحت‌کنترل دارد. به موجب همین‌گزارش مسلمانان و فلسطینی‌ها دراین منطقه کـه «پاکسازی شده» تلقی می‌شود همچنان باخبیاره سرگرم نبرد هستند.

دراین میان بگزارش رادیو دولتی لبنان برخی‌از نیروهای صهیونیستی دیـروز تپه‌هـای اطراف کاخ ریاست جمهوری لبنان در «بعبدا» را ترك کاده وجاده اصلی بیروت ـ دمشق‌را مسدود نمودند.

گزارشات رادیو حاکیست نیروهای صهیونیستی بسوی «دهرالوحش» محلی که‌بگفته خبرنگاران نیروهـای سوری مواضع خود را درآنجامستحکم کرده‌اند پیش میروند.

بگفته منابع نظامی پیشروی نیروهـای صهیونیستی بسوی «دهرالوحش» میتواند بـه‌یك دور جنگ دیگر بین نیروهای رژیـم صهیونیستی و سوری بیانجامد.

عدم شرکت جنبلاط و رهبر امل در کمیته نجات

درهمین حال خبرگـزاری امارات گزارش داد دولت‌لبنان همچنان تلاش دارد اجلاس کمیته نجات ملی هفت نفری‌را که صبح روز ۲شنبه تشکیل‌آن اعلام شدبرپا کنند وحتی یك نماینده ویـژه بـه المختاره ناحیه‌ای که ولید جمبلاط رهبر جنبش ملی لبنان در آنجا بسر میبرد گسیل داشته است.

جمبلاط دراین‌ناحیه درخانه خـود بوسیله ارتش اشغالـی صهیونیستی تـحت بازداشت است. وزیر جهانگردی لبنان گفت جمبلاط این کمیته رادر شکل کنونی آن‌بعلت تجاوزات صهیونیستی به‌لبنان تاییدنکرده جمبلاط گفته است این کمیته باید گسترده‌تر باشد وگروه های دیگری را در سطح ملی دربر گیرد تابتواند ماموریت خود را که مقابله باتجاوز دشمن است اجرا کند. از سوی دیگر نبیه‌بری رئیس شورای رهبری جنبش امل به مقامهای لبنانی گفت اگر جمبلاط در کمیته شرکت نکند وی نیز در اجلاس آن شرکت نخواهدکرد. یك منبع رسمی گفت هدف‌از تشکیل این کمیته تبدیل آن‌به یك دولت نجات ملی است که وظیفه داشته باشد از ارتش لبنان بخواهد به تمامی نواحی لبنان حرکت کرده وبـرای خـروج نیـروهـای ارتـش صهیونیستی تلاش کند.

سکوت مرگبار بشر دوستان اروپائی!

بگزارش واحد مرکـزی خبر از بن درحالیکه دهها هزار انسان بیگناه و بیدفاع قربانی تجـاوزات وحشیانـه صهیونیستها در لبنان شده‌اند رسانه‌های گـروهی وابسته و صهیونیستی آلمان فدرال تمام تلاش خود را متوجه انحراف افکار عمومی و پنهان ساختن ابعاد وسیع‌این جنایت‌کرده‌اند.

این گزارش حـاکیست‌از یکسو روزنامه‌های بزرگ و پر تیراژ به نقل گزارش از خبرگزاریهای بـزرگ وابسته اکتفا کرده‌اند و از سوی دیگر شبکه‌های تلویزیونی این‌تجاوز ضد انسانی را که نقض آشکار تمامی موازین بین‌المللـی‌است صحنه آزمایش سلاحهای مختلف ساخت آمریکا بویژه تانکهای دشمن و برتری آنها به سایـر سلاحهـای جنگی و همچنین باصطـلاح جسارت و دلاوری سربازان صهیونیست جلومی‌ـ دهند. و به هماهنگی اطلاعاتی و تدارکاتی آمریکا با دشمـن صهیونیستی اشاره‌ای نکرده‌اند.

خبرنگار واحد مرکزی‌خبر مینویسد مدعیان دروغین‌حقوق بشر که تاکـنون شب و روز فریادشان ازبلندگوهای‌تبلیغاتی به آسمان بلند بـوده اینبـار سکوت مرگ اختیار کرده‌انـد گویا هر جنایتی در صورتیکه در خدمت منافع امپریالیسم و صهیونیسم باشد مجاز و هـر فریاد حق طلبانه عدالتخواهی که این منافع را بخطر بیاندازد نقض حقوق بشر است.

بر پایه این گزارش این تجاوزات وحشیانه که بـدون تردید با موافقت و پشتیبانـی آمریکا و همپیمانان اروپائی‌آن انجام شده است از مدتها قبل برنامه‌ریزی شده بود. همیـن گزارش اضافه کرده است که شبکه‌های تلویزیونی آلمان که از چندی پیش فیلمهائی در مورد مظلومیت قوم یهود و شهرها و بنادر توریستی سرزمین اشغالی نشر فیلمسازی‌باصطلاح هنرمندان صهیونیست و لزوم دفاع از سرزمین اباء واجدادی وخطری که ازجانب‌فلسطینی‌ها موجودیت آنرا تهدید میکنـد به‌نمایش گذاشته بودند اکنون نیز بجای نشان دادن جنایات ضد انسانی صهیونیستها تجاوز آنها را امری لازم جهت حفظ امنیت رژیم صهیونیستی و دور ساختن فلسطینی‌ها از مرزهای ناامن آن جلوه میدهند.

در این میان شوروی روز دوشنبه رسما خواستار قطـع عملیات صهیونیستها در لبنان و خروج از این کشور شد. بگزارش خبرگزاری تاس دولت شوروی ضمن یـادآوری ایـن مطـلب کـه صحنه جنگ در نزدیکی مرز جنوبی‌شوروی‌قرار دارد هشدار داده است کـه عملیات اسرائیل در چند روز گذشته خطر گسترش جنگ به خارج از محدوده لبنان رابه وجود آورده است.

تاس می‌افزاید این نکتـه روشنگر موضع ابهام آمیـز آمریکا در قبال اوضاع لبنان است زیرا واشنگتن از یکطرف می‌گوید که‌نیروهای‌صهیونیستی باید هرچه زود خاك لبنان را ترك کنند و از سوی دیگررژیم صهیونیستی را تشویق می‌کند که تا تشکیل نیروی مورد نظر خـود و استقرار آن در لبنان در این کشور باقی بماند.

تحریف اخبارتوسط آمریکائی‌ها

در این میان خبرگزاری آمریکائی یونایتدپرس که‌اخیرا توسط صهیونیست‌ها خریداری شده است در گزارشی ضـمن اعتراف به‌مقاومت فلسطینی ها ومسلمانان لبنان، چنین وانمود می‌کندکسانیکه دراردوگاههای محاصره شده فلسطینی‌هـا بشهادت میرسند، از داخـل اردوگـاه بقـتل میرسـند ! یونایتدپرس بدون آنکه بـه انگیزه این عمل اشاره کند،در همین‌گزارش به‌گلوله‌باران‌شدن این اردوگاه تـوسط دشمـن صهیونیستی اعتراف می‌کند ! یونایتدپرس همچنین در ایـن خبر تلاش کرده است‌مسلمانان را واسطه‌صلح با صهیونیست‌ها معرفی کند.

متن گزارش باین شرح است:

منابع نظامـی اسرائیـل دیروز گفتند بین پنجاه تـا سیصد فلسطینی که به نبردی تا مرگ دست زده‌اند در یك اردوگاه فلسطینی در جنوب صیدا غیر نظامیـان را بـه گـروگان گـرفتـه و بسوی نمایندگان مسلمان که بـرای مذاکره بـه‌اردوگـاه اعـزام شده‌اند تیراندازی میکنند.

این منابع گفتنـد فلسطینی‌ها که یك گروه‌بزرگ از متعصبان بنگلادشی نیز در بین آنها هستند در تونل‌های زیر یك مسجد سنگر گرفته‌اند و ساکنان اردوگاه «عین‌حلوه» را که قصد فرار دارند بضرب گلوله از پای در می‌آورند ! بهادعای ایـن منابـع ارتش اسرائیل از بیم‌کشته شدن‌افراد غیر نظامی و سربازان ازاقدام نظامـی علیـه ایـن اردوگاه خودداری میکند! لکـن روز گذشته که تلاشهای دیپلماتیك برای پایان دادن به مقاومت چریکها با شکست روبرو شد، ارتش گلوله باران این‌اردوگاه را از سر گرفت. به گفته این منابع نه حملات اسرائیل و نه نمایندگان نخبگان مسلمان ، فلسطینی‌ها را از ادامه نبرد و کشتن گروگانها ! بازنداشتـه است. یك افسر اسرائیلی مامور در این منطقه گفت وی چهل تن از «افراد متعهد»! را طی پنج‌دقیقه به داخل اردوگاه فرستاده‌لکن‌فلسطینی‌ها ازورود آنان ممانعت بعمل آوردند.

شایعه پراکنی صهیونیست‌ها

خبرگزاری آمـریکائـی یونایتدپرس در گزارش دیگری اعلام کرد ژنرال رافائل‌ایتان رئیس ستاد ارتش صهیونیستی گفت یاسرعرفات رئیس سازمان آزادیبخش فلسطین و فرمانده کل نیروهای انقلاب فلسطین دیروز تایید کرد کـه هیـچ نیروئی در روی زمین وجـود ندارد که‌بتواند مبارزان‌سازمان آزادیبخش فلسطین را وادار کند که سلاح‌های خود راتسلیم کنند. خبرگزاری فلسطین گفت عرفات که توسط چندین رهبر سیاسی ونظامی دیگر سازمـان آزادیبخش فلسطین همراهی‌می شد بعد از ظهـر یکـرشته دیدارهائی از مواضع نیروهای مشترك در داخل شهر بیروت وحومه‌اش بعمل‌آورد خبرگزاری وفا گفت عرفات جنگاوران افسران و کادرها را درجریان جزئیات وضع سیاسی ونظامی گذاشت و به‌آنها تایید کرد که انقلاب محکم در جای خود خواهد ایستاد. این خبرگزاری گفت فرمانده کل مورداستقبال پرشور افرادش قرارگرفت‌آنها تایید کردند آماده‌اند که بـه دشمن صهیونیستی‌درس دیگری بیاموزند کـه هرگز آنـرا فراموش‌نکنند. عرفات در دیدار از بخش اطلاعاتی یکپارچـه سازمان آزادیبخش که توسط ابوجهاد معاون فرمانده کـل همراهی میشد گفـت برغـم تبلیغات و جنگ روانی دشمن و انهدام عظیم در صیدون وصور هر دو شهر هنوز میجنگند.این تاکید بـراجتناب ناپـذیری پیروزی انقلاب ما در راه‌آزاد سازی بیت‌المقدس‌دارد. عرفات از همه‌خواست که شایعات زیان آور رانادیدبگیرند وباکارزار تبلیغات خصمانـه کـه در جریان است مقابله کنند

اعدام دو تن از اعضای گروهك فدائی‌اقلیت در تبریز

تبریز ـ خبرگزاری‌جمهوری اسلامی بحکم دادگاه انقلاب اسلامی شهرستان تبریز دو تن از اعضای گروهك فدائی‌اقلیت بجرم قیام مسلحانـه علیه جمهوری اسلامی ایران اعدام شدند.

روابط عمومی دادستانی کل انقلاب اسلامی احکام صادره را بدین شرح دراختیار خبر گزاری جمهوری اسلامی قرار داد.

شاپور جلیلی کهنه شهری فرزند جلیل بجرم قیام‌مسلحانه علیه جمهوری اسلامی ایران در رابطه با گروهك فدائـی اقلیت ـ مسئول سازمان فوق در شهرستان سلماس همچنین رابط سازمان بین سلماس و تبریز ومسئول ۵ تیم‌سه‌نفری‌ـ ایجاد فساد در جامعه و به انحراف کشاندن جوانان پاك و مسلمان با تبلیغ مرام‌کفر الحاد. جواد باقری فرزنـد رجبعلی اهل لاهیجان سـاکن تبریز با اسم مستعار سعیـد کریم ـ حسین و مهرنادبجرم قیام مسلحانـه علیه جمهوری اسلامی ایران در رابطه بـا گروهك فدائی اقلیت ـ نگه داری اسلحه ومهمات ـ بعهده داشتن مسئولیت پخش نشریه در آذربایجان ـ در اختیار گذاشتن خانه پدری بسازمان فوق‌الذکر و جمل اسناد ـ هر دو نفر بداعدام محکوم‌گردیدند که احکام صادره در تاریخ ۶۱/۳/۲۳ بمورد اجرا درآمد.

پاسخ سئوالات سیاسی شما

س ـ درباره سازمان انقلاب اسلامی جزیره‌العرب که در عربستان سعودی و برعلیه حکام آل‌سعود فعالیت دارد، توضیحاتی بدهید:

ج ـ این سازمان در ۱۹۷۰ و در جهت مبارزه با حکام آل‌سعود تشکیل شد و بدلیل خفقان شدید در عربستان ورژیم پلیسی حاکم براین کشور، اطلاع زیادی درباره جزئیات‌آن در دست نیست. این سازمان که براساس آرمانهای اسلامی تشکیل شده، تداوم‌بخش حرکتهای مردمی در جزیره‌العرب برعلیه سران وابسته عربستان است. ملت مسلمان و محروم عربستان هنگامی‌که سلطه آل‌سعود بر شبه جـزیره محقق و بلامنازع گشت و در نتیجه آن آمریکائی‌ها در صحنه‌سیاسی این کشور بر انگلستان غلبه یافتند، بارها برعلیه این‌وابستگان آمریکا قیام نموده است. نخستین قیام در شکل یك اعتصاب گسترده ودر سال ۱۹۵۲ که بواسطه آن کارگران صنعت‌نفت نیز کارها را تعطیل و باعث متوقف شدن جریان نفت شدند ولی آمریکائی‌ها با استفاده از پایگاهی که در شهر «ظهران» داشتند و باهمراهی نیروهای آل‌سعود به‌کشتار مردم دست زده و عده‌ای را نیز دستگیر و سپس در دادگاههای فرمایشی اعدام نمودند که در میان آنها بعضی از رهبران صـدیق مذهبی این کشور نیز به‌چشم می‌خوردند.

بار دیگر درسال ۱۹۶۲، درحدود ۲۰۰۰ افسرو کارمند علیه دولت به‌قیام برخاستند ولی این قیام نیز باکشتار مواجه شد و به پیروزی نرسید. در سال ۱۹۶۷ دولت جبار آل‌سعود، بدون مقدمه عده کثیری از رهبران مذهبی و انقلابی شبه جزیره را دستگیر و تحت شکنجه قرار دادند ولی انقلاب در بطن جوشان عاشقان به‌اسلام راستین زنده ماند، تا آنکه در سال ۱۹۷۰ «سازمان انقلاب اسلامی شبه جزیره عربستان» بوجود آمد و از آن سال تاکنون رهبری حرکت‌های اصیل مذهبی در این سرزمین را در دست دارد. سازمان انقلاب اسلامی جزیره العرب در بدو هست تا با امکانات محدود خویش به بسیج مردم و متشکل ساختن نیروهای آنان بپردازد و در این راه نیز موفقیتهای زیادی بدست آورد. همچنین چون این سازمان براساس ایدئولوژی اسلامی پـا گرفته بود، درنظر داشت کار خود را باآگاه ساختن مردم از مسائل سیاسی ـ اسلامی آغاز نماید و بهمین دلیل است که می‌بینیم از این سازمان تاکنون کار نظامی چندانـی ملاحظه نشده وحال آنکه در محرم سال ۱۴۰۰ هجری توانست دهها هزار نفر تظاهر کننده رادر مکه برعلیه رژیم آل‌سعود بسیج نماید. این تظاهرات‌در مقیاسی بسیار وسیع عملی شد و باگلوله‌باران نیروهای امنیتی و نظامی آل‌سعود مواجه‌گشت و در نتیجه آن بیشتر از ۶۰ نفر شهید و تعداد بسیاری نیز زخمی شدند و بیشتر از ۱۰۰۰ نفر دستگیر ومحاکمه شدند.

بعد از وقوع این حادثه دستگاههای خبری آمریکا و رسانه‌های گروهی وانمود نمودند جمعی از خوارج‌که تعداد آن بین ۱۰۰۰ـ۶۰۰ نفراست ودر بین آنها تعدادی زن وبچه بچشم میخورند، به مسجدالحرام حمله کرده‌اند وهمراه آنها نیز مقداری اسلحه ومواد غذائی بوده که توانسته‌اند بیش از ۶ روز مقاومت کنند. وحال آنکه اینان گروهی از تظاهـر کنندگان بوده‌اند که درأثر تعقیب ماموران سعـودی بـه بیت‌الحرام پناه آورده بودند. در همین رابطه در تاریخ ۲۰ محرم ۱۴۰۰ اعلامیه‌ای ازطرف سازمان انقلاب اسلامی جزیره العرب انتشار یافت که در آغاز آن چنین آمده است:

«چه اتفاقی درمکه رخ داد؟ سئوالی است که برای‌همه مسلمانان جهان از جهت ارتباطی که بااماکن مقدسه وقبله‌گاه ومراسم منذهبی‌شان دارد، اهمیت خاصی‌را داراست، زیرا برای یك مسلمان غیر قابل تحمل است که دیوارهای مسجد بوسیله تانکها ویران شود و منارهای آن مورد اصابت توپها قرار گیرد و حجر اسماعیل در ماه حرام به خون رنگین‌شود و این مکان‌های مقدس وامن، میدان کشت و کشتار واقع شود و در آنها خون جاری شود و جسدهائی نقش بر زمین شوند. در مکه چه اتفاقی افتاد؟»

و بدینـان دست حکام آل‌سعود به خون فرزندان مسلمان ملت عربستان در بیت‌الله الحرام آغشته شد و این ننگ را تا ابد بردامن و پیشانی آنها ثبت کرد.

سازمان انقلاب اسلامی جزیرةالعرب یك سازمان مستقل است که‌با هیچ سازمان یا کشور دیگر رابطه نظامـی ـ اقتصادی ندارد و گردهمائی دانشجویان مسلمان پیرو خط امام در تهران، نخستین کنفرانس علنی بوده که سازمان در آن نماینده فرستاده است. بنظر می‌رسد که این سازمان بسیار متشکل و منسجم بوده و درمیان توده‌های سرزمین بلازده عربستان نفوذ بسیار دارد و روزبروز نیز براین نفوذ افزوده می‌شود.

اطلاعیه فرمانده سپاه پاسداران انقلاب اسلامی غرب کشور در رابطه با درگذشت فرمانده تیپ الله‌اکبر

باختران: بگزارش خبرنگار واحد مرکزی خبر درباختران از سوی برادر محمد بروجردی فرمانده سپاه پاسداران انقلاب اسلامی غرب کشور اطلاعیه‌ای منتشر گردید.

بار دیگر سربازی فداکـار عزیزی ارزشمند رزمنـده‌ای پرتوان و مسلمانی متعهد جان بجان آفرین تسلیم نمود.برادر علی‌اکبر سهرابی فرمانده تیپ الله‌اکبر پس از تحمل رنجها و مبارزات فراوان در جهت حراست از دست‌آوردهـای انقلاب خونبار اسلامیمان در خط اصیل آن یعنی ولایت‌فقیه و رهبریت قائـد عظیم‌الشان حضرت امام خمینی مد ظلـه العالی به آرزوی دیرینه‌اش که همان قرب با خدای‌بزرگ بود رسید ما فقدان این فرزند رشید اسلام و رزمنده پرتوان را که از ابتدای جنگ تحمیلی در جبهه‌های نبرد حق علیه باطل بـه مصاف با مزدوران بعثی امریکائی صدامی پرداخته بحضور حضرت ولیعصر«عج» و نایب بزرگوارش امام‌خمینی و برادران رزمنده و همچنین خانواده آن مرحوم تبریك و تسلیت میگوئیم و برای بازماندگان این عزیز از دست رفته از درگاه خداوند متعال طلب صبر مینمائیم.

روابط عمـومی جهـاد دانشگاهی دانشگاه رازی نیز طی انتشار بیانیه‌ای درگذشت سرهنگ سهرابی را به امام امت مردم مقـاوم باختران خانواده وی و پرسنل لشکر ۸۱ زرهی تسلیت گفت.

تاریخ ۱۳۶۱/۲/۱۴
شماره ۱۶۷۶ **آگهی مزایده اموال منقول**
پرونده اجرائی الف ۵/ـ۸۸۱۱

۱ـ یک دستگاه ماشین چوب بری مخصوص تجاری

بمنظور نبرد با صهیونیستهای اشغالگر :

۸۰ نماینده مجلس خواستار اعزام به لبنان شدند

مجلس شورای اسلامی دیروز جلسه علنی داشت در این‌جلسه که با تلاوت آیاتی از قرآن کریم و بریاست حجة‌الاسلام و المسلمین اکبر هاشمی‌رفسنجانی تشکیل شد، نمایندگان مردم تهران و صومعه‌سرا به عنوان نطق پیش از دستور سخنانی ایراد کردند و در دستورجلسه نیز کلیات طرح الحاق یک تبصره به قانون شرایط قضات دادسراهای انقلاب و نیزکلیات لایحه راجع به اصلاح ماده ۳ لایحه قانون مالیات بر درآمد حقوق و قسمتی ازمواد قانون مالیاتهای غیر مستقیم مصوب اسفند ماه ۱۳۴۵ و اصلاحیه‌های بعد آن بتصویب رسید و لایحه تجویز تعیین پایه و سمت قضائی توسط شورایعالی قضائی از تصویب نهائی گذشت.

*** سخنان نماینده مردم صومعه‌سرا**

به گزارش خبرنگاران پارلمانی ما اولین سخنران‌پیش از دستور محمد تقی رنجبر نماینده مردم صومعه‌سرا در سخنان خود باسلام به رهبر انقلاب و درود به شهدای انقلاب اسلامی و شهدای هفت تیر و شهید مظلوم آیت ا... بهشتی اظهار داشت:

حمله وحشیانه جنایتکاران صهیونیست به جنوب لبنان و آواره کردن ششصد هزارمردم مسلمان و مستضعف آن سامان بعد از پیروزی رزمندگان ما بر ارتش کفر صدامی توطئه دیگر امریکای کثیف علیه انقلاب اسلامی ایران ومبارزان مسلمان فلسطین است. امریکا بداند که این نوع حمله‌هامارا از گرفتن حقوقمان از رژیم صدام خائن باز نمی‌دارد.رنجبر خطاب به دول مرتجع منطقه گفت: چطور و با چه منطق شما دول مرتجع و سر سپرده امریکای پلید با داشتن ذخائر نفتی عظیم و سلاحهای فراوان و ثروتی جمع شده از اموال ملت مستضعف خود در مقابل حمله اسرائیل غاصب به مردم بی‌پناه و بیدفاع جنوب‌لبنان و رزمندگان فلسطین وبه‌آتش کشیدن خانه‌ها و کودکان و پیرمردان و پیرزنان بی‌گناه ساکت ماندید.

خطاب به یاوه‌سرایان ترسوی منطقه

وی افزود: شما ای طوطی صفتانیکه داعیه مبارزه علیه صهیونیستهای اشغالگر رافقط در رسانه‌های گروهی دارید شما ای صدام و فهد و شاه‌حسن و شاه حسین و حسنی مبارک و دیگر یاوه‌سرایان ترسوی منطقه که الان همچون موش در سوراخی خزیده‌اید کجایید تا در مقابل هجوم وحشیانه بگین و اربابش امریکا مبارزه کنید؟ میدانیم که مرد مبارزه نیستید اما چشمهای از حدقه درآمده‌تان را باز کنید و ببینید که چسان امت بیدار ایران با اینکه با جنایتکاری همچون صدام که کمتر ازبگین تروریست نیست ۲۰ ماه در حال مبارزه بوده و درعین‌حال نیروهای داوطلب پرتوان و رزمنده خودرا با کمال سر بلندی بجنگ اسرائیل غاصب می‌فرستد تا در مبارزه بی‌امان برادران سوری و فلسطینی و نیروهای مردمی لبنانی شرکت جوید. آری شما نه‌اینکه مرد جنگ نیستید بلکه یا کشوری که می‌تواند اسرائیل را بحول و قوه الهی از پای درآورد مخالفید شما ای مزدوران بزدل امریکا بدانید در پیش خدای باریتعالی و مردم مسلمان و مستضعف‌جهان روسیاهید. دیگر چه تبلیغاتی علیه ایران اسلامی و انقلابی دارید که در رسانه‌های خود بوق کنید که ایران هم‌پیمان اسرائیل است و از او سلاح دریافت می‌کند که‌راستی‌مردم حق‌طلب دنیا فهمیده‌اند که شما مشتی اراذل و اوباش غاصبانه رهبری مسلمین رابه عهده گرفته به‌جز اراجیف و یاوه‌سرائی منطق دیگری‌ندارید. وی آنگاه خطاب به مستضعفین عالم گفت: پس بفرموده امام عزیزمان بپاخیزید و سران خائن کشور را دستگیر وبه محاکمه بکشانید و با در دست گرفتن رهبری کشور خویش واستفاده از سلاح نفت‌ونظامی رشته خیانت آمریکای‌خونخوار را پاره کنید و در این راه از امت مبارز ایران تاسی بجوئید و از هیچ مشکلی نهراسید که خدا با شماست (ان تنصر الله ینصرکم ویثبت اقدامکم).

نماینده مردم صومعه‌سرا سپس به بیان نیازمندیهای حوزه انتخابیه‌اش پرداخت و از وزارت کشاورزی و سازمان جنگلبانی کل کشور دراجرای طرح ضربتی جنگلداری در استان گیلان تشکر کرد و به شورای عالی اقتصاد درمورد افزایش نرخ توتون و تنباکو و به‌شرکت دخانیات در مورد ایجاد انبار جهت نگهداری توتون صومعه‌سرا تذکراتی‌داد و از شرکت ملی گاز خواست تا جهت لوله‌کشی گاز در شهرستان صومعه‌سرا اقدام نماید. وی همچنین درمورد ترمیم شهربانی صومعه‌سرا و راههای حوزه انتخابیه‌اش تذکراتی داد. و در خاتمه از کمکهای بی‌دریغ مردم ایثارگر و شهیدپرور صومعه سرا قدردانی کرد و از جهاد سازندگی استان گیلان تشکر کرد.

*** سخنان نماینده مردم تهران**

دومین سخنران پیش از دستور فخرالدین‌حجازی‌نماینده مردم تهران طی سخنانی‌اظهار داشت: اقدام لبنان خونین است و خانه‌هایش ویران و دودی که ازانفجارهای آمریکایی اسرائیل برمی‌خیزد اکنون به چشم مسلمانان فرو می‌رود. حادثه لبنان یک حادثه‌موضعی و مقطعی نیست، فاجعه بزرگی است برعلیه اسلام، قرآن و حکومت خدا و این وظیفه حتمیه هر مسلم است که از ارض مقدس اسلام دفاع کند، اما سکوت کشورهای اسلامی خودفروخته‌اند یا ترسیده‌اندو این تنها جمهوری اسلامی‌ایران است که برمی‌خیزد فریاد می‌کشد و اعلام خطر می‌کند و انفجار انقلاب اسلامی همه سوی جهان را فرا می‌گیرد. حادثه لبنان نقاب از چهره مزدوران بیگانه برداشت و مرتجعین بر ملتشان کاملا شناسانده شدند.

*** تسلیت به مردم عربستان به خاطر «هبل» جدید**

تسلیتها به عربستان سعودی میرود و روزهایی به عنوان عزای عمومی اعلام می‌شود.ما هم به مردم عربستان تسلیت می‌گوئیم، چه مصیبتی برای مردم عربستان از سلطنت فهد بررگتر! ما به مردم عربستان سلطنت این «هبل» جدید که در کنار کعبه ایستاده است تسلیت می‌گوئیم و هم میدانیم که مردم مسلمان شبه جزیره قیام خواهند کرد.

وی در ادامه سخنانش گفت: من از شورای عالی دفاع می‌خواهم که بیش از این گلوله‌باران‌های آبادان راتحمل ننمایند، رزمندگان ما آماده‌اند بگذارید به آن سوی‌مرزبروند و این توپها را خاموش کرده لوله‌هایش را به سمت حکومت بغداد نشانه روند.

که این حکومت در حال سقوط است .

حجازی با اشاره به‌جناح های‌منافقین دربه‌شهادت‌رساندن امت حزب‌الله وکارگران و محرومانی که از انقلاب دفاع می‌کنند از دادستان انقلاب اسلامی خواست که منافقین آدمکش را به‌عنوان توابین آزاد نکند. وی خطاب به منافقین‌و سایر مزدوران‌استکبار جهانی در داخل گفت: درحالی که سربازان ما در خیابانهای بیروت با صهیونیسم در حال جنگندودرحالیکه ما عظیم‌ترین مبارزه جهانی‌را آغاز کرده‌ایم و از طرف دیگر با عراق در حال‌جنگ هستیم.اینها کارگران و پاسداران ما را ناجوانمردانه به شهادت‌میرسانند و هرنماینده مجلس که در برابر این جنایت های داخلی سکوت کندخائن به کشور است.

● **حسابرسی زالوهای‌مکنده**

نماینده تهران با اشاره‌به روزجهانی مستضعفین و سفر نمایندگان نهضتهای آزادیبخش مستضعفین به‌تهران گفت :

هنوز مستکبرین در این کشور هستند و هنوز سرمایه‌ها و مالکیتهای بزرگ در ایران وجود دارد. دولت باید لایحه ومجلس طرحی تهیه کند برای اصل ۴۹ قانون اساسی که بحساب این زالوهای مکنده برسند و ثروتهای به‌ناحق جمع شده را از حلقوم آنها بیرون بکشند تا دنیا بداند که‌حکومت ما حکومت انقلابی است. وی به‌وزارت بازرگانی در مورد ورود کالاها و توزیع عادلانه آنها تذکراتی داد و با خاطر نشان ساختن مسئولیت عظیم وزارت ارشاد درخارج ازکشور گفت: باید وزارت ارشاد تلاش کند که‌صدای انقلاب اسلامی را بگوش جهانیان برساند .

حجازی در پایان سخنان خود در مورد نظارت و کنترل بر نمایش فیلمها در سینماها ، مساله نوارها، ویدئو وتاترهای موجود در تهران خطاب به مسئولین وزارت ارشادتذکراتی داد و افزود باید فرهنگ اسلامی را در جامعه‌مان بگستریم و خوشبختانه همین فرهنگ اسلامی امروز تحول عظیمی در مدارس ما بوجود آورده است.

● **تذکرات نمایندگان**

پس از پایان نطق پیش‌از دستور رئیس مجلس تذکرات تنی چند از نمایندگان را جهت توجه مسئولین مربوط به‌شرح زیر قرائت نمود :

★ **آقای زرهانی نماینده دزفول** بوزارت کشاورزی در مورد بازگشائی سریع مرکز تحقیقات و آموزش کشاورزی منطقه .

★ **آقای‌میریونسی‌نماینده کنگاور و صحنه** بوزارت بهداری در مورد تامین وسایل مورد نیاز بیمارستان صحنه.

★ **آقای نبوی نماینده بوشهر** بوزارت نفت در مورد تامین سوخت منطقه وبوزارت بازرگانی در مورد سهمیه‌برنج روستائیان بوزارت کشور در مورد تامین وسیله نقلیه‌برای گاردژاندامری منطقه .

★ **آقای حسینی نماینده درگز** بوزارت کشاورزی در مورد روشن نمودن زمینهای فاقد سند مردم در منطقه و بوزارت نیرو در مورد شروع عملیات سد درونگر در منطقه.

★ **آقای متکی نماینده کردکوی وبندرترکمن** بوزارت راه و ترابری‌در مورد رسیدگی به‌جاده‌های‌گمش‌تپه بندرترکمن.

★ **جمعی از نمایندگان** سالروز شهادت پیشتازان‌مبارزه مسلحانه شهداء: صادق‌امانی ، محمد بخارائی، صفار هرندی ونیک‌نژادرا به خانواده‌هایشان تبریک و برای روح آنها تقاضای لطف بیشتر خداوند را مسئلت می‌نمائیم .

● **مذاکرات و دستور جلسه**

آنگاه مجلس وارد دستور شد و سید رضا زوارهای مخبر کمیسیون امور قضائی‌گزارش این کمیسیون در خصوص شور اول طرح الحاق یک تبصره به قانون شرایط قضات دادسراهای انقلاب را درحضور محمد اصغری وزیر دادگستری، ضمن توضیحاتی مطرح کرد پس از آن‌اسماعیل‌مزی، نواب فاضل، اختری در مخالفت وموحدی ساوجی، سید ابوالفضل‌موسوی تبریزی، صادق خلخالی ومحمد علی هادی در موافقت با کلیات طرح مذکور دلایل موافقت و مخالفت خویش را بازگو کردند و سپس مخبر کمیسیون امور قضائی و وزیردادگستری در رابطه با نکات اظهار شده از طرف نمایندگان مخالف توضیحاتی دادند آنگاه کلیات این طرح به‌رای گذاشته ومورد تصویب قرار گرفت سید رضا زوارهای همچنین گزارش‌دیگر کمیسیون امور قضائی درباره لایحه تجویز تعیین پایه و سمت قضائی توسط شورایعالی قضائی که یک فوریت آن در جلسه ۱۵ر۲ر۶۱ تصویب شده بود، را در حضور شورای نگهبان و وزیر دادگستری قرائت کرد. این لایحه در کلیات مخالفی برای بحث نداشت و پس از اخذ رای کلیات آن بتصویب رسید. سپس بحث در جزئیات این لایحه آغاز شد وپیشنهادات اصلاحی نمایندگان در مورد ماده واحده و تبصره لایحه مذکور مطرح شد ومورد‌بررسی و رسیدگی قرار گرفت. جزئیات لایحه فوق نیز پس از رایگیری با اصلاحاتی بشرح زیر بتصویب رسید .

لایحه راجع به تجویز تعیین پایه و سمت قضائی توسط شورایعالی قضائی

ماده واحده ــ به شورایعالی قضائی اختیار داده میشودبرای تصدی مشاغل مختلف قضائی ومشاورین دادگاهها ازافرادی که با رعایت قانون شرایط انتخاب قضات استخدام نموده ویا می‌نماید بدون رعایت میزان رتبه وپایه قضائی منصوب نمایند.

تبصره ــ حقوق و مزایای قضات ومشاورین مذکور در ماده بالامعادل حقوق‌ومزایای سمت مربوطه خواهد بود.

دستور بعدی پیشنهاد ارجاع «لایحه راجع به اصلاح ماده ۳ لایحه قانون مالیات بر درآمد حقوق وقسمتی ازمواد قانون مالیاتهای غیر مستقیم مصوب اسفندماه ۱۳۴۵ و اصلاحیه‌های بعدی آن» به کمیسیون مشترک اموراقتصادی ودارائی برنامه وبودجه، امور قضائی طبق اصل ۸۵ قانون اساسی برای مدت ۳ سال مطرح شد وحائری‌زاده بعنوان یکی ازپیشنهاد دهندگان‌بدفاع از پیشنهاد پرداخت در این مورد توضیحاتی داد، پیشنهاد مذکور با مخالفت مجید انصاری و موافقت رضوی اردکانی روبرو شدوپس‌از اخذ رای‌رد شد.

● **گزارش کمیسیون اقتصاد و دارائی**

پس‌از تنفس جلسه بریاست حجت‌الاسلام سید محمدموسوی خوئینی‌ها رسمیت یافت و با حضور دکترحسین نمازی‌وزیر اقتصاد و دارائی گزارش‌شور اول کمیسیون اقتصادو دارائی در خصوص لایحه راجع به اصلاح قسمتی از مواد قانون مالیاتهای مستقیم مصوب اسفندماه ۱۳۴۵ واصلاحیه بعدی آن توسط محمد خزاعی مخبر این کمیسیون قرائت شد. وی طی توضیحاتی‌اظهار داشت: این لایحه کمک می‌کند تااز درآمدهای سرسام‌آور موجود در جامعه مالیات اخذ شود وافزایش مالیات نیز متوجه این نوع درآمدهاستو شامل درآمدهای جزئی نمی‌شود ومالیاتهای مقرر درماده ٤ این لایحه برای افزایش مالیات بردرآمدهای کلان پیش‌بینی شده است وی هم چنین‌گفت: یکی از علل‌تقدیم این لایحه این است که چون دادن مالیات پنج ساله بطور یکجا برای مالیات دهنده سنگین بود وتهیه اظهارنامه های مالیاتی نیز مواجه با مشکلاتی می‌شد، این لایحه آمده است تا کمکی به‌مالیات دهندگان باشدوهرساله مالیات خود را بدهند واظهار نامه های مالیاتی سالانه‌تنظیم شود همچنین دراین لایحه وضع مالیاتی سالهای ۵۵ و ۵٦ و ۵۷ هم مشخص شده است ونیز دراین لایحه‌اجازه داده می‌شود تا مالیاتهای‌سال ۵۹ که اظهارنامه مالیاتی آن تهیه شده است‌ومیزان مالیاتها نیز معین گردیده از مشمولین مالیات اخذ گردد.

کلیات لایحه فوق‌الذکر نیز پس‌از سخنان سعید امانی، سید رضازوارهای و رضوی اردکانی درمخالفت وموحدی ساوجی، مجیدانصاری وصادق خلخالی در موافقت و نیزپس از توضیحات مجدد مخبر کمیسیون اقتصاد ودارائی به تصویب رسید.

● **تشکر از حضور دانشجویان درمجلس**

بگزارش خبرنگاران پارلمانی ما در پایان جلسه علنی دیروز نایب رئیس مجلس باشاره‌به حضورجمع کثیری ازدانشجویان رشته تعلیمات دینی وعربی مرکز تربیت معلم قدس تهران ضمن اظهارخوشبختی ازحضور آنان موفقیت وتوفیق آنان‌را از خداوند متعال آرزو نمود.

● **تقدیم دو لایحه جدید**

همچنین دراین جلسه دو لایحه بشرح زیر توسط نماینده پارلمانی دولت تقدیم مجلس شد ویکی از منشیان اعلام وصول آنرا اعلام داشت لوایح بشرح زیر است.

۱ ــ لایحه راجع به‌الحاق یک تبصره بماده ۳ قانون اصلاح خدمات خارج ازمرکز پزشکان و دندانپزشکان و داروسازان مصوب مجلس شورای اسلامی.

۲ ــ لایحه راجع به حذف اختیارات شاه‌معدوم ووابستگان وخاندان سلطنتی رژیم منفور گذشته.

*** تقاضای نمایندگان مبنی براعزام به لبنان**

بنابه همین گزارش تعداد کثیری از نمایندگان باانتشار اطلاعیه‌ای از رئیس مجلس وشورای عالی دفاع خواستند تا ترتیب اعزام آنان به جبهه‌های نبرد علیه صهیونیسم جهت دفاع ازلبنان مظلوم ومسلمانان داده شود متن اطلاعیه بدین شرح است.

بسم‌الله الرحمن‌الرحیم

ومالکم‌لاتقاتلون فی‌سبیل‌الله والمستضعفین الرجال‌والولدان والنساء الذین لاتستطیعون حیلة ولایهتدون سبیلا»

حمله‌جنایتکاران صهیونیست بکشور مظلوم و خونبار لبنان وقتل وجرح ونفی صدها هزار مسلمان بیگناه واشغال شهرها و روستاهای این کشور فاجعه عظیمی است که براسلام وارد آمده وبرهمه مسلمانان مسئول لازم است که برای دفاع از مسلمین مظلوم لبنان ومبارزه بادژخیمان اسرائیلی برخیزند واز نثار جان خویش در راه خداوند دریغ نورزند.

اکنون که امام امت حامی مستضعفان جهان در برابر سکوت وبی‌تفاوتی در قبال این جنایت‌عظیم کلمه استرجاع رابرزبان آورده‌اند ومبارزان انقلاب اسلامی ایران برای دفاع از لبنان مظلوم راهی جبهه دفاع شده‌اند وامت مسلمان ایران از هر جهت آماده حضور در معرکه نبرد باشغالگران سفاک قدس و آمریکای جنایتکار هستند، ما نمایندگان مجلس‌شورای‌اسلامی برای ایفای این وظیفه بزرگ آماده حضور در جبهه جنگ مقدس اسلامی هستیم واز ریاست مجلس شورای اسلامی وشورای عالی‌دفاع میخواهیم تاترتیب انجام این مسافرت‌را که سیر بسوی خدا و موجب رهائی بندگان‌ستمدیده خداست بدهند.

سخنگوی‌دولت درمصاحبه‌مطبوعاتی ورادیو تلویزیونی:

اظهارات سخنگوی دولت درباره جنگ درجبهه‌های عراق و اسرائیل و نقشه برکناری صدام

سرویس سیاسی جمهوری اسلامی ــ سخنگوی دولت بعد از ظهر دیروز در مصاحبه مطبوعاتی و رادیو تلویزیونی اعلام کرد:

ما به‌همان دلیلی که باصدام می‌جنگیم، با اسرائیل نیز در جنوب لبنان می‌جنگیم و جنگ همچنان مسئله اصلی ما می‌باشد و تا رسیدن به‌تمام شرایط حقه‌مان جنگ را ادامه خواهیم داد.

برادر احمد توکلی، وزیر کار و سخنگوی دولت که بعدازظهر دیروز در یک مصاحبه مطبوعاتی و رادیو تلویزیونی باحضور خبرنگاران داخلی شرکت کرده بود، ضمن اعلام مطلب فوق‌به سئوالاتی پیرامون موضع دولت در قبال حمایتهای فرانسه از رژیم‌های متجاوز عراق و اسرائیل، اعزام نیرو به‌لبنان، شایعه برکناری صدام از حزب بعث، جنایات اخیر اسرائیل در جنوب لبنان، اعلام آتش‌بس از سوی رژیم عراق و اشغالگر قدس و.... پاسخ داد.

*** سکوت کشورها در مقابل جنایات اسرائیل**

ابتدا خبرنگاری پرسید، نظر شما راجع به سکوت کشورهای مرتجع عرب پیرامون جنایات صهیونیستها درلبنان چیست، با توجه به‌اینکه همین کشورها برای مرگ شاه‌خالد حتی تا ٤۰ روز عزای عمومی اعلام می‌کنند؟

سخنگوی دولت پاسخ داد:

آنچه مسلم است این است‌که آن همه مردم مسلمان در جنوب لبنان بوسیله صهیونیستهای جنایتکار قتل عام میشوند و کسی صدایش بلند نمی‌شود، اما آن کسانی‌که برای باغ وحش خود با پول ملت شتر می‌خرند ووقتی می‌میرند، اینطور سرو صدا بلند میشود، اینها بخاطر این است‌که ذهن مسلمانان را از جنایات اسرائیل دور کنند. وقتی هیچ اعلام می‌کند که ما بافهد تشریک مساعی داریم و وقتی می‌بینیم که صدام هم در مراسم تدفین خالد شرکت می‌کند، آنوقت‌بیشتر ماهیت آمریکائی بودن صدام روشن میشود که انشاءا... به زودی این مهره آمریکا براثر دلاوری رزمندگان اسلام به گورستان تاریخ خواهد پیوست.

*** لایحه تعیین حدود مالکیت**

آقای توکلی در پاسخ به‌این سئوال که لایحه تعیین حدود مالکیت به‌کجا رسیده است، اظهار داشت:

تهیه لایحه ورود مالکیت در ضمن عمل با اینکه خیلی روی این مسئله وقت گذاشته بودیم و از همه صاحب‌نظران چه از اساتید حوزه علمیه قم وچه از اساتیدی در تهران استفاده کردیم، منتها می‌بینیم که مسئله خیلی عمیق‌تر از این مسئله است و وقت بیشتری لازم دارد و چون میخواهیم که یک کار اساسی در این زمینه‌انجام بدهیم لذا تهیه این لایحه کمی به‌تاخیر افتاده است.

*** اثر اعزام رزمندگان اسلام به لبنان در جنگ**

خبرنگاری پرسید اعزام رزمندگان اسلام به لبنان جهت نبرد با رژیم اشغالگر قدس چه تاثیری در جنگ عراق‌دارد؟

برادر توکلی در پاسخ گفت:

ما جبهه کفر را گسترده‌تر از آن میدانیم که درنقشه جغرافیائی نشان می‌دهند. یعنی در نقشه جغرافیا فاصله‌ای بین غرب ایران و جنوب لبنان وجود دارد و این فاصله، جدائی بین کفر صدامی و کفر اسرائیل می‌اندازد، ولی ما این جبهه را باهم متصل می‌دانیم و این‌فاصله‌ها اختلافی‌بین این دو جبهه کفر ایجاد نمی‌کند. ما به‌همان دلیلی که با صدام می‌جنگیم، با اسرائیل نیز در جنوب لبنان می‌جنگیم. چرا که صدام نیروهای تجاوزکار خودش را به‌خاک ماگسیل داشته و جوانهای ما را شهید کرده و ماتا رسیدن به‌تمام شرایط حقه‌مان که اعلام کرده‌ایم که نتیجه آن سقوط صدام است جنگ را ادامه می‌دهیم و هنوز نیز مسئله اصلی‌ما جنگ است جنگ را ادامه می‌دهیم و هنوز نیز مسئله اصلی‌ما جنگ می‌دانیم و صدام و بگین هیچ فرقی باهم ندارند.

آقای توکلی سپس بانشان دادن کمکهائی که از سوی مردم مسلمان و ایثارگر کشورمان به هیئت دولت اهداءشده بود، بیان داشت:

هدایای مردم و خونهای رزمندگان‌ما در جبهه‌ها نشانگر این است که جنگ همچنان در نزد ملت ما جزء مسئله اصلی است و اینها برای ما افتخار است. مابا عبرت گرفتن ازاین روحیه مردم جنگ را حتما باشدت در جبهه‌ها ادامه خواهیم داد و مطمئنا حضور نیروهای ما در لبنان نیز نشانگرهمین روحیه است. بطور مثال دریکی ازمناطق بیروت چند شب پیش عده‌ای از شیعیان توانستند با تکبیر عده‌ای ازنیروهای اسرائیل را وادار به تسلیم و دستگیر نمایند و مردم لبنان نیز از اعزام رزمندگان اسلام استقبال زیادی کرده‌اند. انشاءا... با اعزام نیروهای ما به لبنان و با تحول روحیه ملت لبنان، اسرائیل کشوری نیست‌که توان جنگ مستمر را داشته باشد و نیروهای اسرائیل بمراتب بزدل‌تر ازنیروهای عراق هستند و تاریخ صدر اسلام نشانه‌هنده این مطلب است و ما در دوجبهه جنگ را ادامه خواهیم داد.

*** اعلام آتش‌بس از سوی عراق و اسرائیل**

سخنگو ی‌دولت درمورد اعلام آتش‌بس از سوی رژیم عراق و همچنین رژیم اشغالگر قدس اظهار داشت:

بارها ما گفته‌ایم که سرمنشاء این دو رژیم یکی است و آن آمریکاست. اولا اعزام رزمندگان اسلام به لبنان‌جهت نبرد با رژیم متجاوز صهیونیستی تمام تبلیغاتی را که سعی

بقیه در صفحه ۱۰

جمهوری اسلامی

ارگان حزب جمهوری اسلامی

صفحه ۱۲

روزنامه سیاسی- اجتماعی صبح

صاحب‌امتیاز- سیدعلی خامنه‌ای

منطقه پستی۱۱- خیابان سعدی جنوبی- شماره ۵۷۱- صندوق پستی ۲۱۳۰- تلفن

۳۰٦۱۱٤-۱۸

«چاپ از مؤسسه کیهان»

چهارشنبه ۲٦ خرداد ۱۳٦۱ ــ ۲۳ شعبان ۱٤۰۲ ــ ۱٦ ژوئن ــ شماره ۸۸۱ ــ سال چهارم

اذان ظهر ــ امروز ساعت ۱۳و ٤دقیقه و ٤۷ ثانیه

غروب آفتاب ــ ساعت ۱۹و ۳۱دقیقه و ٤۹ ثانیه

اذان مغرب ــ امشب ساعت ۱۹و ٤۵ دقیقه و ۱۰ثانیه

نیمه شرعی ــ ساعت ۲۳ و ۱٦ دقیقه و ٤۹ ثانیه

اذان صبح ــ فردا ساعت ۳و ٤۸ دقیقه و ۲۹ثانیه

طلوع آفتاب ــ فردا ساعت ٤و ٤۷ دقیقه و ۵۵ ثانیه

امروز، دربستر تاریخ

امروز ، در بستر تاریخ

چهارشنبه ۲٦ خرداد = ۲۳ شعبان = ۱٦ ژوئن

۱٦ ژوئن ۱٦٤٤م (۱۰۵٤ ه ــ ق) : اولیور کرامول، سیاستمدارمعروف انگلیسی پادرك این‌ماله که مذهب عامل موثر ونیرومند بسیج همگانی علیه رژیم دیکتاتوری حاکم برانگلیس بود، یك ارتش راتمام «ارتش طرفداران مذهب» سازمان دادوعلیه جارلز اول،پادشاه انگلیس بمبارزه‌برخاست وسرانجام براوپیروز شد زیرامردم مبارزه علیه پادشاه‌ستمگر رادر پرتو ارزشهای مذهب واعتقاد خویش بهتر ومؤثرترانجام دادند.

۱٦ ژوئن ۱۹٤۵م (۱۳٦۵ ه .ق) : امپریالیسم آمریکا که بعنوان یك‌دولت بزرگ درسطح جهان مطرح میشد، اولین بمب اتمی خویش‌رادر ناحیه «آلاماگردو» در نزدیکی‌های مکزیك آزمایش کردتاقدرت تخریبی آنرابدانند وچند ماه‌بعد یعنی در ٦ اوت ۱۹٤۵ نخستین بمب اتمی رادر ژاپن برروی صدهاهزار انسان فرو ریخت ولکه ننگ ابدی ازاین «جنایت جنگی» خویش برپیشانی خود قرارداد.

۱٦ ژوئن ۱۹۵۵م (۱۳۷۵ ه ق): رهبران مترقی و مبارز کلیساهای آرژانتین، قیام معروف وتاریخی خویش را علیه پرون، دیکتاتور مزدور وضد مذهب اینکشور آغاز کردند.

خوان‌پرون رئیس جمهوری دیکتاتور ووابسته آرژانتین به‌طرفداری ازکارگران علیه مقامات کلیساومذهب‌بمخالفت برخاست. طرفه اینکه بزودی کارگران‌نیز بعلت جانبداری‌از مذهب وکلیسا، علیه‌ارتش واردجنگ شدندواین قیام گرچه بظاهر شکست خورد ولی زمینه‌ساز قیامهای بعدی بود که منجر بشکست پرون شد.

۳٦ خرداد ۱۳٤٤ ه ش : برادران بخارائی، امانی، صفار هرندی ونیك‌نژاد ازسازمان موتلفه اسلامی دردست درخیمار رژیم فاسدوضداسلامی پهلوی بشهادت رسیدند.

این فرزندان پیشتاز انقلاب اسلامی ملت ایران دریك قیام مسلحانه حسنعلی منصورخائن نخست وزیر رژیم آمریکائی، عامل اصلی قرارداد ننگین کاپیتولاسیون را اعدام انقلابی کرده بودند.

۳٦ خرداد ۱۳٦۰ ه ش : جامعه مدرسین حوزه علمیه قم به نمایندگان مجلس اسلامی تلگرامی رامخابره کردند ودر آن بصراحت نوشتند که: «مردم‌باراهپیمائیهای میلیونی خواستار برکناری آقای بنی‌صدر از مقام ریاست جمهوری هستند.

★ ازجانب دیگر درهمین‌روز بااستعفای آیت‌الله اشراقی از نمایندگی بنی‌صدرخائن وفراری درهیات سه‌نفره حل‌اختلاف درواقع جد گندیده ومتعفن جریان‌انحرافی وضدانقلابی که بوسیله طیف ضدانقلات برهبری این خائن باسلام وانقلاب براه انداخته شده‌بود، برای ابدبخاك سپرده‌شد.

با تسلیم نیروهای آرژانتینی :

نمایش فالک‌لند به‌پایان رسید

نیروهای آرژانتینی مستقر در جزایر مالویناس‌دیروز خود را تسلیم فرماندهی انگلیس دراین جزایر کردند.

بگزارش خبرگزاری فرانسه، وزارت دفاع آمریکا که این خبر را منتشر ساخته اضافه میکند تائید این خبر را ازلندن گرفته‌و تاکید میکند فرمانده کل نیروهای آرژانتین در مالویناس تصمیم گرفته است نبرد را قطع کند. کمی‌قبل از انتشار این خبر رادیو آرژانتین بی‌آنکه وارد جزئیات شود گزارش داده بود که فرمانده کل نیروهای آرژانتین درجزایر مالویناس بایك ژنرال انگلیسی وارد گفتگو شده است.

همچنین بگزارش خبرگزاری فرانسه از بوئنوس‌ایرس وبنقل‌ازیك بیانیه که ازتمام رادیو و تلویزیونهای‌آرژانتین پخش‌شد،یك‌آتش‌بس غیرهماهنگ درحال حاضر در جبهه‌های نبرد مالویناس حکمفرماست.

براساس‌گزارشات رسمی این‌آتش‌بس درنتیجه‌گفتگوهائی که بعدازظهر روزگذشته میان فرماندهان نیروهای دوطرف آغاز شد برقرار شده است.

درحال حاضر این آتش‌بس همچنان رعایت میشود.

از سوی دیگر واحد مرکزی خبر بنقل از خبرگزاریها ازلندن گزارش داد فرمانده نیروهای انگلیسی در مالوینار طی پیامی بدفتر نخست‌وزیری انگلیس اعلام کرد فرمانده نیروهای آرژانتینی، خود وکلیه نیروها ی‌تحت فرماندهی‌اش راتسلیم‌وی‌کرده است. وی گفت تدابیری برای بازگرداندن نیروهای آرژانتینی به کشورشان درشرف تکوین است.

درهمین حال واحد مرکزی خبر بنقل از خبرگزاریها از واشنگتن گزارش داد جرج‌بوش معاون رئیس جمهور آمریکاخاتمه یافتن جنگ درجزایر مالویناس را باخوشحالی محتاطانه‌ای‌به خبرنگاران تبریك گفت وافزود: اگر آتش‌بس درفالك‌لند حقیقت داشته باشد من آنرا تحسین میکنم.

بوش معاون ریگان و رئیس سابق سازمان جاسوسی سیا گفت که وی نخستین فرد درآمریکا است که به‌محض دریافت خبر تسلیم نهائی آرژانتین هورا کشید.

بوش که با مسئولان امور اجرائی بورس‌سهام‌آمریکا درکاخ‌سفید سخن میگفت اظهار داشت وی گزارش‌آتش‌بس رااز بولتنهای بخش خارجی بنگاه سخن پراکنی‌بی‌بی‌سی شنیده است لیکن ازهرگونه اظهار نظری پیرامون امضاء موافقتنامه‌آتش‌بس بین انگلیس و آرژانتین دربرابروسائل ارتباط‌جمعی خودداری کرده است.

آخرین خبر:

خبرگزاری رویتر از لندن گزارش داد با تسلیم شدن نیروهای آرژانتینی در جزایر فالکلند حدود چهارده هزار سرباز آرژانتینی به اسارت نیرو های انگلیسی درآمد.

جمهوری اسلامی ایران

بانک تجارت

بسم ا... الرحمن الرحیم

من ذاالذی یقرض ا... قرضا حسنا فیضا عفه له و له اجر کریم

«قرآن مجید»

امت شهید پرور ایران! اینک که با یاری خداوند و عنایت امام زمان(عج) و همت سربازان غیور اسلام شهرهای اشغال شده کشورما آزاد میشوند، و امید بازگشت به موطن وساختن خانه و آشیانه در دلهای هموطنان جنگ زده، زجر کشیده و ایثارگرمان شکوفا میگردد، بر من و توست که با همیاری و همراهی خود سهمی کوچک در بازگشت ایشان به شهر و دیارشان داشته باشیم.

حساب قرض‌الحسنه

بانک تجارت از تاریخ یکشنبه ٦۱/۳/۱٦ آماده قبول قرض‌الحسنه بمدتهای ۳، ۵، و ۷ ساله توسط کلیه واحدهای خود در سراسر ایران و نیز شعب خارج از کشور میباشد. وجوه دریافتی از شما با رعایت شرایط لازم جهت بازسازی مناطق جنگ زده مصرف خواهد شد.

بانک تجارت استرداد وجوه را در پایان مدت مقرر تعهد مینماید.

بانک تجارت

درخدمت جمهوری اسلامی ایران

پیام تبریك بمناسبت سومین سالگرد تاسیس جهاد سازندگی

از سوی روابط عمومی‌سازمان تبلیغات اسلامی بمناسبت سومین سالروز تاسیس جهاد سازندگی این نهاد جوشیده از متن‌انقلاب (۲۷ خرداد) ضمن تبریك به حضور امام و امت شهید پرور و برادران و خواهران ایثارگر جهاد پیام تبریکی بدین شرح انتشار یافت :

بسمه تعالی

باید جهاد بمستضعفان‌خدمت بکند که می‌کند .

« امام خمینی »

۲۷ خرداد سومین سالگرد نهاد ارزشمند جهاد سازندگی، بازوی انقلاب اسلامی را گرامی می‌داریم .

در چنین روزی امام عزیز و بیدار دلمان پیامی جهت احیاء و باز سازی نقاط محروم و مستضعف نشین کشورمان ، که بدلیل فشار و بیعدالتی رژیم منحوس پهلوی در نهایت فقر و تهیدستی بسر می‌بردند صادر فرمودند ، در پی این فرمان خداگونه پیروان راستین خط امام اعم از روحانی ، دانشجو، کارگر و دیگر اقشار مختلف جامعه به این ندا لبیك گفته و به دورترین نقاط محروم کشور سرازیر شده و کار عمران و آبادانی برای ملت مسلمان را آغازیدند ، این جهادگران بیدار دل و ، مجریان طریق امام ، همچون فرشتگان نجات، شلاق خوردگان تاریخ ستم‌شاهی را از زیر یوغ ا