جمهوری اسلامی
ارگان حزب جمهوری اسلامی
۱۲ صفحه
شنبه ۲۹ خرداد ۱۳۶۱
۲۶ شعبان ۱۴۰۲ - شماره ۸۸۳ - سال چهارم
یکشماره ۲۰ ریال

مراسم اختتام بیست‌وچهارمین دوره آموزشی سپاه پاسداران با حضور رئیس‌جمهوری و عبدالسلام جلود برگزار شد

# رئیس جمهور: ما مصممیم در هر نقطه از جهان از اسلام دفاع کنیم

اگر ما در این منطقه، تنها هم بودیم، برای مقابله با رژیم صهیونیستی به خود تردیدی راه نمی‌دادیم.

## چند پروتکل سیاسی، نظامی، اقتصادی و فرهنگی بین لیبی و ایران امضاء شد

* نخست‌وزیر: ما بفکر تشکیل یك ارتشی متشکل از نیروهای لیبیائی و ایرانی هستیم که این مساله با کشور برادر سوریه در میان گذاشته خواهد شد

بقیه در صفحه ٤

پیام امام امت بمناسبت سالروز جهادسازندگی

# جهادگران بزرگترین آبرو را به انقلاب اسلامی داده‌اند

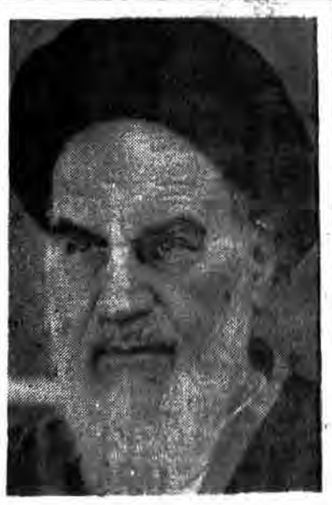

امیدوارم همانگونه که در راه سازندگی کشور تمام نیروهای مادی و معنوی خود را بکار بسته‌اید از سازندگی خود و دیگران نیزکه مقدم بر همه سازندگیها است غفلت نکنید.

در صفحه ۱۰

## اگر جهاد نبود پیروزی با این سرعت بدست نمی آمد

* این جوانان جهادگرند که بذرانقلاب را در دل هر روستائی میکارند

# توطئه اخراج نیروهای مسلمان از لبنان و مخالفت سوریه و فلسطینیها

* در حالیکه اشغالگران صهیونیست یك چهارم خاك لبنان‌رادر اشغال‌دارندرئیس‌جمهور مسیحی‌لبنان‌خواهان خروج «نیروهای بازدارنده عرب» شد!

## آ-او یک باقطع صدور نفت به آمریکا مخالفت کرد

* فرانسه مساله لشکرکشی به لبنان را مورد بررسی قرار داده است!

* بدرخواست بین‌الملل سوسیالیستها رئیس حزب کارگر اسرائیل با ولیدجمبلاط دیدار کرد

بقیه در صفحه ۳

طی تلگرامی به نخست‌وزیر: بمنظور دفع خطر جبهه کفر جهانی

## آیت‌الله‌العظمی منتظری خواستار اعزام هیأتهائی به کشورهای اسلامی شدند

درهمین صفحه

## وزرای خارجه و دفاع ایران با مقامات سوری ملاقات کردند

* اسوایاز: با حضور رزمندگان داوطلب ایرانی، جبهه جدیدی در منطقه عالیه گشوده شد.

بقیه در صفحه ۳

حجت‌الاسلام هاشمی رفسنجانی، امام جمعه موقت تهران:

# تنها راه مبارزه با اسرائیل ایجاد یک سپاه مشترک از مسلمین است

اسرائیل در دام آمده والان موقع مبارزه جدی با اسرائیل است.

* نشینند آقایانی اینجا و آنجا ازاینگونه ثروتهائی‌که جمع شده است حمایت بکنند.
* حزب‌الله ثابت کرد که بر خلاف تبلیغات دشمن از انضباط پذیرترین جریانات کشور است.
* اگر هر جای دنیا اسلام در خطر باشدوظیفه ماست که عمل کنیم.

در صفحه ۱۳

با همکاری فالانژهای مسیحی

# صهیونیستها به مرکز شهر بیروت رسیدند

## صدامیان ۷۲۰ مسلمان عراقی را در بیابانهای سوزان مناطق مرزی رها کردند

رژیم اشغالگر قدس وقیحانه اعلام کرد برای بازسازی لبنان احتیاج به کمك خارجی دارد!

بقیه در صفحه ۳

باختران- خانواده‌ای که توسط عوامل بعث‌عراق رانده شده‌اند در اردوگاه جوانرود اسکان داده شده است تلفتو -خبرگزاری جمهوری اسلامی

با اجرای عملیات مشترك رزمندگان نیروی زمینی و ژاندارمری جمهوری اسلامی

## صد بعثی در یک حمله پنج ساعته بهلاکت رسیدند

بقیه در صفحه ۲

# حداقل دستمزد کارگران در سال جاری اعلام شد

در صفحه ۹

با تلاش صنعتگران و متخصصان کشور:

## کارخانه اسفالت کرمان راه‌اندازی شد

بقیه در صفحه ٤

طی تلگرامی به نخست‌وزیر:

## آیت‌الله العظمی منتظری بمنظور دفع خطر جبهه کفر جهانی خواستار اعزام هیاتهائی به کشورهای اسلامی شدند

در رابطه بادفع خطرجبهه متحد کفر والحاد جهانی و اعزام هیاتهای اسلامی‌بمنظور ابلاغ پیام انقلاب اسلامی‌ایران به‌کشورهای مسلمان‌نشین‌جهان پیامی ازسوی حضرت آیت‌الله العظمی منتظری باین شرح خطاب به‌آقای میرحسین موسوی نخست وزیر مخابره شد.

بسمه تعالی

جناب مستطاب آقای‌موسوی نخست‌وزیر جمهوری اسلامی ایران دامت توفیقاته. بدنبال توطئه شیطان بزرگ آمریکا وهمدستانش ولشکرکشی و هجوم نژادپرستان صهیونیست بکشور اسلامی لبنان وقتل‌عام برادران و خواهران واطفال لبنانی وفلسطینی‌و موضعگیری قاطع مقام معظم‌رهبری انقلاب مدظله واستمداد معظم‌له‌ازعموم مسلمانان جهان در مورد دفع خطر جبهه متحد کفر والحد تصمیم گرفته شد هیاتهائی بسرپرستی چند تن از فضلای متعهد واساتید دامت‌فاضاتهم بکشورهای اسلامی و عربی و غیرعربی اعزام شوند تا ضمن ابلاغ پیام آسمانی انقلاب اسلامی و اعلام مراتب اخوتو آمادگی دولت وملت مسلمان ایران، همزمان بادفع تجاوز رژیم صدام‌کافر، برای مقابله وجنگ همه‌جانبه با اسرائیل متجاوز این دشمن اسلام‌وخلق عرب و اطلاع از دیدگاهها‌ونقطه نظرهای‌علمای اسلام وائمه جمعه و جماعات‌و شخصیتها و ملتهای مسلمان کشورهای اسلامی تصمیمات مشترکی را جهت شرکت همه جانبه مسلمانان در جبهه قدس واعزام داوطلب وارسال‌اعانات ولوازم مربوط به‌آن‌جبهه‌اتخاذ نمایند. ازاین‌رو مقتضی است جنابعالی به مسئولین مربوط دستورات لازم‌راصادر فرمائید. امید است دولت های کشورها همکاریهای لازم رادر انجام این‌وظیفه بزرگ اسلامی و انسانی با هیات های اعزامی مبذول دارند.

والسلام علیکم ورحمةالله

«۲۸ خرداد ٦١ قم» حسینعلی منتظری

بسم رب‌الشهداء

شهادت کمال انسان است.

«امام خمینی»

چهل روز ازشهادت‌پرافتخار سرباز اسلام عبدالله مستوری گذشت رادمردی که با خون خود همچون شهیدان زنده تاریخ درس عشق، ایثار وقیام در راه الله را به‌تمامی انسان های آزاده و عدالتخواه داد.

ضمن تبریك وتسلیت به‌امام زمان (عج) و نایب برحقش خمینی کبیر وامت شهیدپرور از خداوند می‌خواهیم که ما را درپیروی‌ازراه‌پاکش توفیق بخشد و مجلس یادبودی در روز دوشنبه تاریخ ٦١/٣/٣١ درقطعه ٢٦ بهشت‌زهرا برگزار می‌گردد وسیله ایاب و ذهاب راس ساعت ٣ بعدازظهر از خیابان آزادی - رسیده به دانشگاه صنعتی شریف خیابان نورگستر- خیابان‌دوازده‌متری طرشت پلاك٦٥- آماده حرکت می‌باشد.

خانواده شهید

بسم ربنا کامل العارفین و رب الشهداء والصدیقین
یا ایها الانسان انك کادح الی ربك کدحا فملاقیه
قرآن مجید

«ای انسان، ای در تکاپوی آن کمال مطلق، ای‌ملاقات کننده پروردگار»

عبدالحمید، عبدالمجید علیرضائی

آن بیقراران‌لقاء معبود، روحهای بزرگی که تاب تنگنای قفس تن و اسارتهای آنرا نیاورده و آهنگ رسای رحیل‌ساز کردند.

راهیان خط سرخ حسینی که از محراب علی (ع) جوشش‌آغاز کرد - در کربلا متبلور گشت و بریهنه این خاك شهیدخیز تلالو یافت.

دو برادری که در سلوك‌سرازپای‌نشناختند و جان درطریق سازش ناپذیر امام باختند. به‌یادشان، و در تجلیل از حیات پرثمرشان، گردهم می‌آئیم و پیمان تداوم این خط اصیل و خونین حسینی را با امام زمان (عج) و نایب برحقش تجدید مینمائیم. روز شنبه ٢٩ خرداداز ساعت ٤ تا ٦ بعد ازظهرمدرسه عالی شهید مطهری ویژه برادران وهمزمان خواهران مقابل مدرسه.

حزب جمهوری اسلامی- خانواده‌های علیرضائی - نوری وسایر بستگان.

حجت‌الاسلام ناطق نوری - اسداله بادامچیان - محمد رضا بهشتی - دکتر حسن غفوری فرد - دکتر غلامعلی حدادعادل- دکتر عبدالکریم سروش - دکتر محمد تقی باتکی - دکترسید حسین فخر - حسین متولیان - اسلامی - میر محمدی - نظران - نعمت‌زاده - عبدالصمدی - معاونین وزارت‌کشور: فرهمند - اصغرنیا - زمانیان - شیخ عطار - نعمت‌الله‌طاها- تابش - حبیبی - حسن نیرزاده نوری - حسین فریدون - حسن ترقی‌جاه.

خانواده‌های: شهید مظلوم بهشتی - شهید رجائی - شهید فیاض‌بخش - شهید قندی - شهید حداد عادل - شهید سید کاظم‌موسوی - مرحوم رضاروزبه-عنصری- زارع- محمدی- وفائی - مهراحمدی - جوادی - آقائی - دستغیب - وحید دستجردی - واعظی - بوستان نوبخت - برادران رزاقی - اهالی خیابان‌های صفا و پرواز - مدیریت بخش صنایع بنیاد مستضعفان - موسسات فرهنگی علوی، نیکان - توحید و فارغ‌التحصیلان دبیرستان علوی - دفتر حراست نخست وزیری «حزب‌الله».

### اطلاعیه شماره ۲ ستاد بزرگداشت ۷تیر

رودبار - خبرنگار جمهوری اسلامی - ستادبزرگداشت سالگرد شهدای ۷تیر درشهرستان رودبار گیلان از اهالی مئدین این‌شهر درخواست می‌نماید کمبرای ارائه هرگونه طرح یا پیشنهاد بدفتر حزب جمهوری اسلامی واقع درپائین بازار خیابان بوعلی روبروی اداره پست طبقه دوم مراجعه نمایند.

آگهی شرکت سهامی شیشه قزوین (عام)
وابسته به بانک صنعت و معدن
مربوط به قیمت شیشه در سراسر کشور
شرح در صفحه ۳

### یکمین سالگردشهادت محمد کچوئی فردابرگزار میشود

یکسال پیش طنین فریاد روح خدا و خشم خروشان‌امت حزب‌الله هنگامه‌ای برپا ساخت و انقلاب سوم آغاز شد وبدنبال آن نقاب از چهره‌های کریه نفاق برداشته شد وغرب‌گرایان و شرق‌باوران رسوا شدند و مدعیان دروغین‌خلق باارتکاب فجیع‌ترین جنایات ماهیت‌کثیف خودرا نشان دادند وباکترین و شریفترین خدمتگزاران این ملت و سرمایه‌های عظیمی همچون بهشتی مظلوم ویارانش را بخاك و خون کشیدند که: هیهات ان یاتی الزمان بمثلهم و در این رهگذر در زمره نخستین قربانیان این انقلاب درخشان خون پاك سربازاسلام و قرآن شهید محمد کچوئی برزمین ریخت و اوکه پس‌از سالها تلاش و پیکار بی‌امان و تحمل شکنجه و زندان در راه سرنگونی نظام کفرطاغوتی و استقرار حکومت اسلامی به آرزوی دیرینه‌اش رسید پیکر خونینش سندی بر رسوائی هرچه بیشتر دشمنان جمهوری اسلامی شد که بفرموده امام عزیزمان بکشید مارا ملت ما بیدارتر میشود اینك درآستانه سالگرد شهادتش همزمان با پیروزیهای نهائی لشکر اسلام بر کفر صدامی بیاد او و شهیدان بخون خفته مجلس بزرگداشتی با شرکت‌خواهران و برادران برپاست

زمان: یکشنبه ٦١/٣/٣٠ ساعت ٥ الی ٧ بعداز ظهر

مکان: مدرسه عالی شهیدمطهری

بکشید ما را ملت ما بیدارتر میشود.

منافقین از کفار بدترند

(امام‌خمینی)

شهادت برادر مبارز ومکتبی و ارتشی ناصر قوچی که در سردشت کردستان از پنت مورد هدف گلوله حزب کومله قرار گرفت و به شهادت رسید رابه حضرت ولیعصر «عج»و نایب برحقش امام خمینی و امت شهیدپرور و خانواده آن‌شهید تبریك و تسلیت میگوئیم.

خانواده شهید

بسم‌رب‌الشهداء

یا ایتها النفس المطمئنه ارجعی الی ربك راضیه مرضیه

ای نفس مطمئن وآسانی، ای که همه فکر و تلاشت رضای اوست، ای که رضای خود را در رضای او می‌بینی وای که هرچه را بخاطر او انجام می‌دهی وهرچه رامی‌بینی اوست. بشتاب بسوی رب‌خود که او راضی از توست و تو خوشنود از راهت.

حمید مصداق این‌آیه‌بود، او با تلاش خستگی ناپذیرش وبادهان روزماش و بانفس مطمئنش که همیشه ذکر ویاد خدا میکرد بسوی محبوبش شتافت. او ازکسانی بود که حزب را معبد می‌دانست و دراین عبادتگاه عشق به‌معشوق را به‌دگران می‌آموخت واو باعزم راسخ و استوار آنچنان بسوی جبهه‌های نبرد حق علیه باطل شتافت که حتی نمی‌خواست به‌عقب بنگرد، مبادا که دراو تزلزلی ایجاد گردد. مااین فوز عظیم را به پیشگاه حضرت باری تعالی و امام زمان (عج) ونایب برحقش وهمه دوستان وهمرزمان و خانواده محترم ایشان تبریك و تسلیت میگوئیم.

بمناسبت‌بزرگداشت شهادت این دوعزیز حمید ومجید طیرضائی مجلس ختمی‌ازساعت ٤تا٦ بعدازظهر امروزشنبه ٢٩ خردادماه سالجاری درمدرسه عالی شهید مطهری برگزار میگردد.

حزب جمهوری اسلامی

بسم‌رب‌الشهداء

مکتبی که شهادت دارد اسارت ندارد (امام‌خمینی)

خوشا آنانکه درمیدان مسابقه انقلاب اسلامی گوی سبقت ربودند وشادآنکه درگرماگرم این رقابت شهادت برگزید والحق که پیروزمندان واقعی آنانند.

شهادت افتخارآفرین اسداله قمشه که با هوشیاری و آگاهی طالب‌آن بود برامامت وپدرومادر صابر و اعضای آگاه خانواده محترمشان مبارکباد و برای بازماندگان‌صبر جمیل مسئلت دارد.

محمدرضا علیرضائی

بسما... الرحمن الرحیم

الذین‌آمنوا وهاجروا وجاهدوافی‌سبیل... باموالهم وانفسهم اعظم درجه عندا... و اولئك هم الفائزون

شهادت دوبرادر متعهد و رزمنده حمید و مجیدعلیرضائی عاشقانا...مطیعان فرامین امام و ولی‌فقیه زمان‌خدمتگزاران جمهوری اسلامی که باشهادت خود کرامت وشرف به امت اسلامی دادند را به‌حضرت بقیةالله الاعظم (عج) و امام‌و پدر گرام وخانواده محترمشان تبریك و تسلیت گفته امید آنکه مانیز پویندگان راه شهیدان باشیم.

مرکزتهیه و توزیع منسوجات

بسم رب الشهدا والصدیقین

ان‌الله‌اشتری من‌المومنین باموالهم وانفسهم بان‌لهم‌الجنه

ما راست‌قامتان جاودانه تاریخ خواهیم ماند.

«شهید مظلوم آیتا... بهشتی»

چهل روز از شهادت پرافتخار پاسدار شهید سیف‌الله سلیمانی گذشت لذا برای تجدید عهد باآن شهید ودیگر شهدا روز یکشنبه ٦١/٣/٣٠ برمزارش حاضر میشویم، و یکبار دیگر خون همه شهیدان از کربلای حسینی تا کربلای ایران‌بخصوص بهشتی مظلوم ویارانش را بدگواهی می‌طلبیم که تا آخرین قطره خون حسین زمانمان را نصرت دهیم تا به ندای هل‌من ناصر ینصرنی حسین لبیك گفته باشیم.

زمان: ساعت ۲ بعدازظهر

وسیله ایاب وذهاب در میدان ۱۳ آبان واقع درخیابان پیروزی خیابان نبرد میدان ۱۳ آبان آماده حرکت میباشد.

بسم رب الشهداء

ان الله یحب الذین یقاتلون فی سبیله صفا کانهم بنیان مرصوص

خط سرخ شهادت خط آل محمد (ص) و علی (ع) است.

(امام‌خمینی)

بمناسبت فرا رسیدن اربعین شهادت سرباز اسلام و مسافر کربلا ابراهیم لالی مجلس بزرگداشتی در حسینیه فرحزاد روز شنبه ٦١/٣/٢٩ از ساعت ۳ الی ٦ بعداز ظهر برگزار می‌شود.

وزارت مسکن وشهرسازی برای تولید مصالح ساختمانی وام پرداخت مینماید
روابط عمومی وزارت مسکن وشهرسازی- تلفن ۲۱۲۲۶۰۰۶۲

جمهوری اسلامی
جنگ
صفحه ۲
شنبه ۲۹ خرداد ۱۳۶۱
۳۶ شعبان ۱۴۰۲ ـ شماره ۸۸۳ ـ سال چهارم

# صد بعثی در یک حمله پنج ساعته به هلاکت رسیدند

## اطلاعیه شماره ۹۴۸ ستاد مشترک ارتش جمهوری اسلامی ایران

بسمه تعالی

قسمتی از نبرد و فداکاریهای جانبازان نیروهای مسلح جمهوری اسلامی ایران در جبهه‌های نبرد حق علیه باطل را به‌آگاهی و اطلاع هموطنان عزیز و مسلمان ایران میرساند.

روز گذشته تبادل آتش در جبهه‌های سرپل‌ذهاب ـ گیلانغرب ـ سومار و صالح‌آباد برقرار بود و رزمندگان پیروز نیروی زمینی با اجرای آتش متقابل برروی مواضع دشمن ضمن جلوگیری از نقل و انتقالات و جابجائی نیروهای صدامی و کشتن و مجروح کردن بیش از ۳۰تن از قوای کفر ۲۰ سنگر گروهی و انفرادی ـ دو انبار مهمات ـ یك خودرو حامل تفنگ ۱۰۶ میلیمتری ـ دو قبضه تفنگ ۷۵ میلیمتری و ۸ خودروی سبك و سنگین نیروهای عراقی را به‌آتش کشیده و منهدم ساختند همچنین بااجرای‌آتش برروی جاده‌های مواصلاتی دشمن امور تدارکاتی آنان را مختل کردند.

در ساعت ٤ بامداد دیروز رزمندگان نیروی زمینی و سلحشوران ژاندارمری در یکی از جبهه‌های سرپل‌ذهاب با اجرای یك رشته عملیات مشترك در یك درگیری ٥ ساعته با نیروهای صدامی موفق شدند حدود یکصد تن از نیروهای صدامی را بهلاکت برسانند و شماری از آنها را نیز مجروح کنند و با وارد آوردن خساراتی به نیروهای عراقی سالم به پایگاههای خود مراجعت بنمایند سلحشوران ژاندارمری در منطقه موسیران غرب بااجرای یك رشته عملیات ضربتی و غافلگیرکننده توانستند ضربات موثری به نیروهای عراقی وارد آورده و با بهلاکت رسانیدن تعدادی از نفرات آنان چهار دستگاه بی‌سیم و مقادیری از اقلام مخابراتی‌نیروهای صدامی را به‌غنیمت بگیرند.

در جبهه مریوان آتش توپخانه و سلاحهای سنگین بین نیروهای پرتوان ما و دشمن بطور متناوب جریان داشت که براثر آتش مدافعان میهن اسلامی‌مان ضایعات و تلفاتی به‌مواضع و نفرات نیروهای صدامی در مناطق طویله و بیاره عراق‌وارد آمد در منطقه باویسی نیز درگیری و تبادل آتش برقرار بود که از ضایعات وخسارات دشمن اطلاع دقیقی در دست‌نیست.

در تبادل آتش جبهه‌ها پاوه دلاوران اسلام موفق شدند ضمن جلوگیری از عملیات‌مرهازی‌نیروهای صدامی وخاموش کردن آتش آنان یك‌عراده توپ دو تانك و چندین سنگر اجتماعی و انفرادی و پست‌دیده‌بانی صدامیان را در آنسوی مرز منهدم نمایند.

در تبادل آتش جبهه پاوه دلاوران اسلام موفق شدند ضمن جلوگیری از عملیات راهسازی نیروهای‌صدامی وخاموش جنوب ادامه داشت و در جبهه خرمشهر شدیدتر بود و درکلیه مناطق عملیاتی بیت‌المقدس رزمندگان پرتوان و ظفرمندا‌سلام بارشادت و دلاوریهای هرچه‌بیشتر به آتش مزدوران صدامی پاسخ داده و با خاموش‌کردن آتش آنان در هریك از این جبهه‌ها ضربات موثر و تلفات وضایعات قابل ملاحظه‌ای به نیروهای عراقی وارد آوردند و در یکی از جبهه‌های جنوب دو تن از نیروهای عراقی را بهاسارت گرفتند.

روز گذشته در جبهه‌های آبادان و خرمشهر تبادل آتش بین نیروهای قدرتمند ما و دشمن بطور پراکنده ومتناوب ادامه داشت و سلحشوران ژاندارمری و دلاوران نیروی دریائی با اجرای آتش متقابل که از برتری چشمگیری برخوردار بود قسمتی از مواضع و استحکامات نیروهای‌عراقی را بدرهم کوبیدند و با کنترل جاده فاو ـ بصره و به آتش کشیدن یك نقطه تدارکاتی موجب صدامیان سه خودروی مهندسی آنان را نیز ازکار انداختند.

در شبانه روز گذشته مزدوران بعثی عراق بی‌شرمانه‌نقاط مسکونی و تاسیساتی آبادان را زیرآتش توپخانه‌های‌دوربرد خود قرار دادند که دو تن از هموطنان عزیز شهید و ۲۵تن دیگر نیزمجروح شدند و خسارتی به‌خانه‌های مردم واردآمد.

حافظین همیشه بیدار آسمانهای‌کشورمان روز گذشته نیز محدود تجاوزات هوائی دشمن را دفع وهواپیماهای مهاجم را قبل از اقدام هرگونه عملیاتی متواری ساختند.

ستاد مشترك ارتش جمهوری اسلامی ایران

## اوضاع نبرد در جبهه‌های آبادان و خرمشهر

آبادان ـ رزمندگان اسلام طی دوشب وروز گذشته با اجرای آتش روی محلهای استقرار صدامیان در جبهه خرمشهرحداقل۷ سنگراجتماعی انفرادی رامنهدم و شماری از بعثیون‌را کشته وزخمی‌کردند.

درهمین مدت افراد ژاندارمری بازیر آتش قرار دادن مواضع دشمن در آنسوی اروندرود چند سنگراجتماعی وانفرادی رانابودکردند.

واز تردد خودروهای آنان در جاده‌فاو ـ بصره‌جلوگیری بعمل آوردند. همین گزارش حاکیست که شهر آبادان در دوشبانه روز گذشته موردهدف شلیك گلوله های دوربرد بعثی قرار داشت وخسارات وتلفاتی نیز ببار آمد.

## ۱۱ تانك و خودرو و ۳۰ صدامی در جبهه‌های غرب نابود شدند

باختران ـ نبرد با کاربرد سلاحهای سنگین و نیمه سنگین بین رزمندگان اسلام و قوای کفر صدام تکریتی در دوشبو روز گذشته در جبهه‌های‌سومار گیلانغرب وسرپل ذهاب و میمك ادامه داشت ونیروهای پرتوان اسلام ضمن جلوگیری از فعالیت وجابجائی نیروهای دشمن ـ ۳۰ نفر ازآنها رابه هلاکت رساندند و دواتبار بزرگ مهمات ـ دوقبضه‌تفنگ ۷۵ میلیمتری ویك دستگاه جیپ حامل تفنگ ۱۰۶ میلیمتری و۸دستگاه خودرو صدامیان رامنهدم کردند.

این گزارش همچنین حاکیست که طی این مدت مواضع تانك و تجهیزات نظامی دیگر دشمن در بلخسرو وشاه‌دری عراق زیر ضربات کوبنده نیروهای قدرتمند اسلام قرار گرفت ودرنتیجه دو دستگاه تانك ـ یك‌عراده توپ ویك‌پست دیده‌بانی دشمن منهدم شدواز فعالیت جاده سازی صدامیان در منطقه‌بلخه سرو جلوگیری بعمل آمد.

همین گزارش حاکیست که در دوشبانه روز گذشته‌پادگان های بیاره وحلبچه عراق زیر آتش نیروهای‌اسلام قرارداشت وضمن وارد آمدن خسارات قابل توجهی بهاین دوپادگان درمنطقه بیاره دهبنه رزمی دشمن نابود شد.

سلحشوران ژاندارمری در منطقه موسیان با اعزام یك گروه گشتی‌به‌منطقه تحت‌نفوذ دشمن ضمن وارد آوردن‌تلفاتی به‌صدامیان ٤ دستگاه بیسیم و تعدادی وسایل مخابراتی از آنها به‌غنیمت گرفتند وپس‌از انجام ماموریت سالم به‌پایگاه خود بازگشتند.

### هلاکت ۲۰ صدامی

آبادان ـ پاسداران کمیته انقلاب اسلامی آبادان دو روز پیش با اجرای آتش خمپاره‌انداز روی محلهای استقرار دشمن در منطقه سیبه در آن سوی اروندرود حداقل ۲۰تن از صدامیان را بهلاکت‌رسانده و یك سنگر تیربار و چندین سنگر انفرادی را منهدم کردند.

### انهدام یك جیپ فرماندهی دشمن

کردستان ـ خبرنگار جمهوری اسلامی ـ ستاد عملیات غرب کشور گزارش داد در شبانه روز پنجشنبه گذشته تبادل آتش در سطح جبهه‌های غرب ادامه داشته و براثر آتش بجای سلحشوران اسلام روی مواضع دشمن در نقاط غربی کشور ضمن جلوگیری از نقل و انتقالات نظامیان صدامی یك دستگاه جیپ فرماندهی ، یك قبضه تفنگ ۱۰۶ میلی‌متری آنان بکلی منهدم و تعدادی از سربازان بعثی کشته و زخمی شدند.

## اطلاعیه شماره ۹٤۷ ستادمشترك ارتش جمهوری‌اسلامی ایران مورخ ۶۱/۳/۲۷

بسمه تعالی

روز گذشته در جبهه‌های جنوب کشور‌بویژه در بین نیروهای اسلام و قوای صدام متناوبا ادامه داشت ولی آتش در منطقه خرمشهر بیشتر بود.

نیروهای ما با برتری کامل‌آتش ضمن حراست ازمواضع و استحکامات پدافندی خود به‌آتش دشمن پاسخ متقابل دادند.

ارتش صدام در ۲٤ ساعت گذشته به‌دفعات مناطق‌مسکونی آبادان را زیر آتش سلاح‌های سنگین قرار داد که درنتیجه چند نقطه شهر دچار آتش سوزی شد و ۳۹ تن از شهروندان آبادانی مجروح شدند.

در جبهه‌های منطقه غرب کشور از جمله در مناطق میمك ـ صالح‌آباد ـ سومار ـ سرپل‌ذهاب و گیلانغرب تبادل آتش بطور پراکنده جریان داشت و براثر عملیات نیروهای رزمنده اسلام یك جیپ فرماندهی ـ تعدادی سنگر اجتماعی و انفرادی ـ یك قبضه تفنگ ۱۰۶ میلیمتری چندین بته رزمی و پست دیده‌بانی منهدم گردید و عده‌ای از نفرات عراقی به هلاکت رسیدند.

در منطقه قصرشیرین مبادله آتش برقرار بودو نیروهای ما آتش سلاح‌های دشمن را خاموش کردند.

در منطقه مریوان تبادل آتش با برتری نیروهای خودی در جریان بود و رزمندگان ما با اجرای آتش روی تاسیسات نظامی دشمن در مناطق طویله و بیاره خسارات موثری برآنان وارد کردند.

ستاد مشترك ارتش جمهوری اسلامی ایران ـ

## صدامیان ۷۳۰مسلمان عراقی‌رادر بیابانهای سوزان مناطق مرزی رها کردند

بگزارش خبرنگار واحد مرکزی خبر در باختران بار دیگر رژیم روبه زوال و جنایتکار بعث عراق گروهی‌از برادران وخواهران مسلمانمان را بطرز وحشیانه‌ای از طریق یکی از مرزهای غرب کشور اخراج کرد.

حدود هفتصد وبیست تن‌از زنان کودکان پیرمردان مسلمان عراقی فقط به جرم مسلمان بودن و مخالفت با خفقان و کشتار رژیم‌ددمنش بعث از خانه وکاشانه خود بیرون آورده شده وپس از ماهها زندان و شکنجه در بیابانهای گرم وسوزان‌مناطق مرزی بین‌دوکشور رهشده‌اند این گروه کثیر پس‌از چندین روز پیاده‌روی خودرا بمرز های ایران رسانده که باپاری برادران نظامی وعشایر مناطق مرزی بیکی از استراحتگاه های موقت انتقال داده شدند.

یکی‌از این برادران مسلمان به‌خبرنگار واحد مرکزی خبر درباختران گفت صدام بردریائی از خون مسلمانان عراقی حکومت خود رابنا کرده ومردم‌مسلمان عراق‌برای پیروزی برادران مسلمان‌ایران روزشماری میکنند تابه امید خدا ازدست این بزرگترین جنایتکار تاریخ خلاص شوند.

یکی دیگر از خواهران عراقی نیز باتاثر به‌خبرنگار واحد مرکزی خبر گفت من پنج پسر دارم که همگی در زندانهای رژیم بعث هستند.و هیچگونه اطلاعی‌از آنهاندارم در موردا وضع داخلی عراق این خواهر مسلمان گفت در عراق دیگر مردم متوجه تبلیغات دروغین رژیم نشده وماهیت کثیف صدام ورژیم بعث را شناخته‌اند و هر کس به‌هر نوعی‌که بتواندست به‌مخالفت میزند.

بنابراین گزارش به‌محض اطلاع ازاین عمل ضدانسانی رژیم بعث کلیه سازمانها و ارگانهای ذیربط به حالت آماده‌باش درآمده و امکانات درمانی و رفاهی را به‌خدمت گرفته وبه کمك خواهران و برادران اخراجی از عراق شتافتند.

## پنج گروه از چریکهای اسلام ضربه مهلکی بدشمن وارد کردند

ایلام ـ چریکهای‌اسلام طی‌دو عملیات نفوذی به موضع دشمن در جبهه میمك ضربات مهلکی به اشغالگران بعثی وارد آوردند و دهها بعثی را بهلاکت رساندند .

به گزارش خبرگزاری جمهوری اسلامی مرکز ایلام سحرگاه بریروز در یکی از این عملیات ٤ گروه چریکی از جان برکفان سپاه پاسداران ـ بسیج عشایری و رزمندگان ارتش از چهار جناح به مواضع دشمن در منطقه میمك حمله‌ور شدند و ضمن بهلاکت رساندن بیش از ۲۰ تن از متجاوزان عراقی ٥ سنگر اجتماعی و تعدادی سنگر نفرات‌و دیده‌بانی دشمن را منهدم نمودند .

همچنین یك گروه چریکی از سپاهیان اسلام سه روز پیش با پشتیبانی، آتش توپخانه‌ارتش جمهوری اسلامی ایران در یك عملیات متهورانه در یکی از ارتفاعات میمك ضمن به‌هلاکت رساندن شماری از بعثیون کافر و به غنیمت گرفتن مقادیر زیادی مهمات از دشمن ـ یك دستگاه تانك ـ دو دستگاه خودرو دوشنگر اجتماعی‌دشمن رامنهدم وبه‌آتش کشیدند ودر پایان رزمندگان اسلام سالم به پایگاههای خود بازگشتند .

## ۵۳۷نفر از معاودین عراقی به اردوگاه جهرم انتقال یافتند

۵۳۷ نفر از معاودینی که از سوی رژیم مزدور بعث عراق بجرم مسلمان بودن‌ازاین کشور اخراج شده بودند امروز به اردوگاه جهرم انتقال یافتند.

بخشدار جوانرود صبح‌دیروز در گفتگوئی با خبرنگار واحد مرکزی خبر در باختران ضمن تائید این مطلب گفت طی اقامت معاودین دراین منطقه ستادی که تشکیل شده بود کلیه اقدامات رفاهی و خدماتی را در اختیار این برادران و خواهران قرار داد .

وی افزود گروه کثیری از رانده شدگان احتیاج به مداوای سرپائی داشتند که توسط اورژانس سپاه پاسداران انقلاب اسلامی و جمعیت هلال احمر تحت درمان قرار گرفتند و چهارتن دیگر که حالشان مساعد نبود بستری شدند .

بخشدار جوانرود افزود گروهی دیگر از رانده‌شدگان بهنگام ورود نیاز به لباس و برخی تدارکات داشتند که از سوی ستاد مذکور تهیه و در اختیار آنان قرار گرفت .

وی همچنین اظهار داشت بستری شدگان نیز بمحض بهبودی نزد دیگر برادران و خواهران خود اعزام خواهند شد.

## ۱۸ تن از عناصر مسلح غیرقانونی تسلیم سپاهیان اسلام شدند

باختران ـ گزارش قرارگاه مقدم نیروی زمینی ارتش جمهوری اسلامی ایران دوغرب حاکیست که سه‌روز پیش ۱۸ نفراز عناصر مسلح غیرقانونی دریکی از مناطق کردستان خودرا بسپاهیان اسلام تسلیم کردند.

همین گزارش حاکیست که درهمان روز نیروهای رزمنده اسلام سه‌نفر ازعناصر فعال مهاجمین مسلح غیرقانونی را درمنطقه مهاباد دستگیرکردند.

## افراد زیر ۱۸ سال عراقی به خدمت احضار شدند

سنندج ـ به‌گزارش خبرگزاری جمهوری اسلامی وبه نقل ازمنابع موثق در لشکر ۲۸ کردستان دولت بعث‌عراق بعلت کمبود نیرو طی این‌هفته افراد زیر ۱۸ سال رانیز به خدمت سربازی فرا خوانده است.

## ادامه‌راهپیمائی واعتصابات در شهرهای شمالی عراق

کردستان ـ خبرنگار جمهوری اسلامی ـ منابع موثق از داخل خاك عراق گزارش میدهند در اکثر شهرهای شمالی عراق تظاهرات و راه‌پیمائی و اعتصابات ادامه داشته و هرروز گسترش بیشتری می‌یابد بطوری که از کنترل نظامیان بعثی خارج گردیده است . برپایه همین گزارش اخیرا ارتش صدام افراد زیر هجده سال را به خدمت سربازی فرا خوانده است.

## اوضاع داخلی عراق

براساس گزارش های‌رسیده بواحد مرکزی خبر در باختران اوضاع داخلی عراق همچنان متشنج و ناآرام است. بنا به‌همین گزارش یك‌گروه از انقلابیون مسلمان عراق به‌یك پاسگاه بعثیون صدامی در نقطه‌ای در منطقه کودان حملور شدند وضمن بهلاکت رساندن یك افسر وپنج‌نفراز پرسنل همراه وی مقادیری سلاح ـ مهمات ـ وسائل مخابراتی ـ ویك سری‌اسناد امنیتی رژیم صدام رابغنیمت گرفتند.

برخی گزارشهای دیگر از منابع داخل‌خاك عراق‌حاکیست که رژیم پوشالی صدام اخیرا سی‌تن از سربازان ـ درجه داران وافسران جزء رابه‌اتهام مخالفت با رژیم بعث حاکم برعراق دستگیر کرده است‌تا بجلادان‌دادگاه نظامی‌بسپارد.

## درگیری پرسنل دو پادگان در عراق

باختران ـ خبرگزاری‌جمهوری اسلامی :

روز بیست وسوم خردادماه بین پرسنل نظامی پادگانهای الرشید بغداد والتاجی عراق‌به مخالفت وطرفداری از رژیم صدام تکریتی ـ درگیری مسلحانه روی داد.

گزارش خبرنگارخبرگزاری جمهوری اسلامی مرکزباختران بنقل از منابع موثق حاکیست: دراین درگیری شماری از طرفین کشته وزخمی شدند و بااعزام ماموران امنیتی‌هده‌ای نیز دستگیر شدند.

این چندمین بار است که نظامیان مخالف و طرفدار رژیم صدام تکریتی بایکدیگر درگیر شده‌اند.

## نیروهای ایرانی در مراسم دعای کمیل دمشق شرکت کردند

شب گذشته رزمندگان‌مسلمان ایرانی در دمشق پس از سوار بر کامیونهای نظامی رهسپار زینبیه شدند و به هنگامی که از خیابانهای دمشق می‌گذشتند شعارهائی به زبان عربی از جمله مرگ بر آمریکا مرگ بر صهیونیسم، مسلمانان متحد شوید، اسلام‌پیروز است‌میدادند و با دردست داشتن عکسهائی از امام امت و پرچم جمهوری اسلامی ایران به مردم سوریه نشریه و تمثال امام را هدیه می‌دادند.

به گزارش خبرگزاری جمهوری اسلامی پس از ورود داوطلبان ایرانی به زینبیه‌مردم سوری و عراقی و افغانی ساکنین زینبیه با تکبیر ودادن شعارهای انقلابی و پخش شیرینی از سپاهیان اسلام استقبال کردند و پس از خواندن زیارتنامه حضرت زینب (س) با شکوه تمام نماز مغرب و عشا را خواندند و در مراسم دعای کمیل شرکت کردند شرکت‌کنندگان دردعای کمیل همه باهم از خداوند متعال سلامتی و طول عمررهبر عظیم‌الشان و رهبر مستضعفان جهان و پیروزی رزمندگان علیه کفر صهیونیسم وتجاوزگر و سرنگونی سریع صدام کافر را خواستار شدند.

## توزیع گوشت مرغ آغاز شد

وزارت بازرگانی اعلام کرد با توجه به توزیع گسترده گوشت مرغ در شهر تهران‌کلیه خانواده هایی که کوپنهای شماره ۳۰۵ ـ ۳۰۶ ـ ۳۰۷ ـ ۳۰۸ مواد پروتئینی شهرستان تهران را در دست دارند می‌توانند از روز شنبه۶۱/۳/۲۹ به عاملین فروش مراجعه و سهمیه خود را به ازاء هرقطعه کوپن ۷۰۰ گرم گوشت مرغ دریافت دارند .

ضمنا کوپنهای ۳۰۱ الی ۳۰٤ کماکان دارای اعتبار است .

## اتوبوسهای خط ۹۷ افزایش می‌یابد

روابط عمومی شرکت واحد اتوبوسرانی تهران و حومه در ارتباط با کمبود اتوبوس در خط ۹۷ ( میدان آزادی ـ پارك شهر ) با انتشار اطلاعیه‌ای اعلام کرد :

نظر بهاهمیت خط ۹۷ و کثرت مسافران آن ، شرکت واحد درصدد است ضمن رفع نقیصه های فعلی ، در صورت تحقق امکانات جدید به تعداد اتوبوسهای خط مذکوربیافزاید و آنرا بوجهی که رفقاء همشهریان محترم فراهم آید تقویت کند .

## تاریخچه انقلاب فلسطین در روز قدس‌به سراسرجهان منتشر میشود

سرویس خبری ـ وزارت ارشاد اسلامی تصمیم دارد بمناسبت روز جهانی قدس ، مجموعه نفیسی ازتصاویرمربوط به تاریخچه انقلاب فلسطین و مبارزات مردم این سرزمین و تجاوز صهیونیستهای اشغالگر به جنوب لبنان و همچنین نقش و تاثیر انقلاب اسلامی در انقلاب فلسطین و آزادی قدس آماده و در سطح وسیعی در داخل و خارج از کشور منتشر نماید .

## خلقیها! یك مزرعه در اطراف بانه را به آتش کشیدند

کردستان ـ خبرنگار جمهوری اسلامی ـ ستاد عملیات لشگر ۲۸ کردستان گزارش داد روز چهارشنبه یکی از مزارع مردم بی‌دفاع اطراف بانه توسط گروه‌های به اصطلاح خلقی وابسته به شرق جنایتکار و آمریکای جهان‌خوار به آتش کشیده شد که از میزان دقیق تلفات هنوز خبری در دست نیست.

## ساعات بازدید از موزه هنرهای تزئینی اعلام شد

روابط عمومی وزارت ارشاد اسلامی اعلام کرد : موزه هنر های تزئینی ایران با داربودن ۸ بخش ۱ـ پارچه و بافندگی شامل انواع زری ها ، ترمه ها، مخمل ها ، ۱۷ رشته سوزن دوزی یا گلدوزی . ۲ـ بخش خاتم بندی ۳ـ بخش منبت مشبك و معرق ، ٤ـ بخش رنگ و روغنی شامل انواع قرآنها ، کتابها ، دواوین ، مجموعه جلد های کتاب ، مجموعه قلمدان ها و جعبه قلمدانها ، ٥ـ بخش فلز شامل زیور آلات ، وسایل متفرقه و آلات و ادوات جنگی ، ٦ـ بخش شیشه از ماقبل اسلام تا قرن ۱٤ هجری قمری ، ۷ـ بخش نقاشی و مینیاتور از سده هشتم تا ۱٤ هجری قمری ، ۸ـ بخش خط و کتابت . همه روزه باستثنای دوشنبه ها جهت‌بازدید عموم دایر می‌باشد ساعات بازدید ۸ صبح الی ٥ بعدازظهر.

آدرس : بلوار ، کریم‌خان زند نرسیده به میدان ولی‌عصر تلفن ۸۹٤۳۸۰

## مهلت ثبت‌نام مسابقات دانشگاه پلیس تمدید شد

وزارت فرهنگ و آموزش عالی در تماسی با خبرگزاری جمهوری اسلامی اعلام کرد مدت ثبت‌نام مسابقات ورودی دانشگاه‌پلیس‌شهربانی جمهوری اسلامی ایران تا پایان روز اول تیر ماه جاری تمدید شد . داوطلبان می‌توانند فرم‌ثبت‌نام را که دررورزنامه‌های جمهوری اسلامی‌مورخ‌شانزدهم واطلاعات و کیهان مورخ بیستم خرداد ماه سالجاری چاپ شده است تکمیل و ارسال دارند .

## ۲ تن از نمایندگان مجلس عازم دوبی شدند

حجت الاسلام شجونی‌نماینده مردم کرج و برادر بشارتی نماینده مردم جهرم درمجلس شورای اسلامی باتفاق کنسول جمهوری اسلامی ایران‌دردوبی با شیخ سلطان‌بن محمدالقاسمی حاکم شارجه و عضو شورای عالی اتحاد و همچنین باشیخ حمد بن محمد الشرقی حاکم فجیره و عضو شورای عالی اتحاد امارات عربی متحده بطور جداگانه ملاقات‌وگفتگو کردند در این ملاقاتها مواضع بحق جمهوری اسلامی ایران پیرامون مسائل جهانی‌خصوصا منطقه تشریح شد. و بخشی از خسارتهای جانی و مالی ناشی شده از تحمیل جنگ علیه دو ملت مسلمان عراق وایران‌توسط صدام عفلقی‌سرسپرده امپریالیسم برشمرده شد. به گزارش خبرگزاری جمهوری اسلامی حجت الاسلام شجونی و برادر بشارتی پس از پایان پیام شفاهی حجت الاسلام هاشمی رفسنجانی به شیخ سلطان و شیخ صمد از موضع امارات عربی متحده در موردجمهوری اسلامی ایران تشکر کردند . شیخ سلطان و شیخ صمد نیز ضمن اظهار خشنودی از این گونه ملاقاتها خواهان توسعه هرچه بیشتر روابط بین دولت و ملت انقلابی ایران با دولت و ملت امارات عربی متحده شدند و اعلام کردند جمهوری اسلامی‌ایران با اعزام‌نیروهای داوطلب خود به جنوب‌لبنان و پیکار علیه دشمنان اسلام و حرکت در راه آزادی قدس شریف ثابت کرد که به آنچه اظهار میکند عمل مینمایند‌در صورتیکه اکثر دولتهای عربی فقط شعار میدهند و تاکنون به گفته‌ها و شعارهای خود مطلقا عمل نکرده‌اند.

## هیئت لیبیائی تهران را ترك کردند

هیات‌عالیرتبه سیاسی‌اقتصادی لیبیایی که به سرپرستی سرگرد جلود عضو برجسته شورای فرماندهی انقلاب اسلامی‌لیبی به تهران عزیمت کرده بودند پس از ملاقات با مقامهای کشورمان و دیدار از صنایع مختلف کشور و همچنین‌ملاقات با آیت‌الله العظمی منتظری و زیارت حضرت معصومه (س) و انجام مذاکرات مهم و امضای پروتکلهای‌سیاسی ـ اقتصادی ـ نظامی ـ فرهنگی و امضای پروتکل نهایی در فرودگاه در حالیکه ازسوی مهندس موسوی نخست وزیر ، حجت‌الاسلام معادیخواه وزیر ارشاد اسلامی، سرهنگ رحیمی جانشین‌وزارت دفاع ، دکتر نوربخش رئیس کل بانك مرکزی و تنی چند از مقامات کشورمان همراهی میشدند . در میان بدرقه رسمی تهران را ترك گفتند .

## ترکیه‌باعبور خانواده اسرا از این کشور موافقت کرد

دربی ابتکار بی‌سابقه جمهوری اسلامی ایران مبنی بربازدید خانواده‌های اسرای جنگ تحمیلی از فرزندانشان دولت ترکیه موافقت خود را با عبور این خانواده‌هاازخاك کشورش اعلام کرد.

بگزارش خبرنگار اعزامی خبرگزاری جمهوری اسلامی از آنکارا هیات نظارت برپذیرش واعزام خانواده‌های اسرای جنگ تحمیلی که‌جهت گفتگو با مقامات ترکیه و بررسی چگونگی اجرای این برنامه از طریق ترکیه وارد آنکارا شده بود درملاقات با مقامات وزارت خارجه این کشور بررسی های لازم دراین زمینه رابعمل آورد.

## مراسم گرامیداشت شهدای لبنان و بیت‌المقدس برگزار شد

بمنظور گرامیداشت اربعین حماسه‌آفرینان عملیات بیت‌المقدس و خاطره شهدای گرانقدر جنوب لبنان که‌دراثر حمله وحشیانه رژیم اشغالگر قدس بهشهادت رسیدند و نیز سالگرد شهادت علی مازندرانی مسئول امور شهرستانهای بنیاد شهید ـ بعدازظهر روز پنجشنبه مجلس بزرگداشتی از سوی بنیاد شهید و سپاه پاسداران انقلاب اسلامی و با شرکت‌جمعی از خانواده‌های شهدا وجانبازان انقلاب و نیروهای مسلح ارتش جمهوری اسلامی و همچنین عده زیادی از امت‌شهید پرور در مدرسه عالی شهید مطهری برگزار شد.

بگزارش خبرنگار خبرگزاری جمهوری اسلامی در این مراسم آیت‌الله موسوی اردبیلی رئیس دیوانعالی کشور و حجج اسلام امامی کاشانی وکروبی و همسار ظهیرنژاد حضور داشتند ساعت شانزده باتلاوت آیاتی از قرآن کریم توسط یکی از برادران جانباز آغاز شد و آنگاه پس ازاجرای چند نوحه وشعار وسرود آیت‌الله موسوی اردبیلی رئیس‌دیوان عالی کشور سخنانی ایراد کرد. وی ضمن عرض تبریك و تسلیت بحضور خانواده‌های شهدا در مقام والای شهیدگفت: ما میدانیم که ازنظر منطق اسلام شهادت بالاترین عملی است که ازیك فرد متعهد مسلمان سرمیزند. شهادت واحد سنجش است‌و باخون شهید هرمقام والاوعمل ارجمندی‌را اندازه‌گیری میکند وشهادت افتخار راه ومذهب ما است. آیت‌الله موسوی اردبیلی در بخش دیگری از سخنانش در مقایسه چگونگی برخورد دشمنان اسلام و انقلاب در گذشته و حال گفت: دنیا برخلاف گذشته امروز نه‌تنها انقلاب ما و امت ما را بعنوان یك واقعیت، شناخته بلکه ایران را بعنوان یك قدرت ویك خطر در مقابل ابرقدرتها مطرح میکند.

براساس همین‌گزارش‌دولت ترکیه ضمن استقبال از این ابتکار اسلامی وبشردوستانه جمهوری اسلامی ایران‌آمادگی خود را برای فراهم نمودن امکانات وتسهیلات لازم جهت انتقال خانواده های اسرای عراقی از طریق این کشور اعلام کرد.

براساس این گزارش دو کشور کویت وترکیه موافقت نمودند در صورت قبول‌اجرای پیشنهاد جمهوری اسلامی‌ایران ازسوی رژیم‌بغداد جهت‌بازدید خانواده‌های اسرای ایرانی و عراقی ظرف مدت ۲۰روز کلیه امکانات خودرا جهت انتقال خانواده های اسرا فراهم آورند.

یادآوری میشود دولت جمهوری اسلامی ایران ضمن تاکید براجرای هرچه سریعتر این اقدام انسانی امادگی مجدد خودرا جهت امضای موافقت‌نامه کمیته بین‌المللی صلیب سرخ و جرای آن اعلام کرد. درهمین رابطه دکتر فیروز آبادی مدیر عامل‌هلال احمر جمهوری اسلامی ایران روز چهارشنبه در آنکارا‌گفت: که ایران آماده است تا مکانات ملاقات اسرای عراقی با خانواده‌هایشان را فراهم سازد.وی‌طی مصاحبه‌مطبوعاتی گفت: ایران براساس پیشنهاد کمیته بین‌المللی صلیب سرخ تمامی امکانات خود را برای ایجاد امکان‌ملاقات زندانیان عراقی جنگ باخانواده‌هایشان بکا انداخته است وی گفت : هیات سازمان صلیب سرخ بین‌المللی که ماه گذشته در آنکارا بوده مشغول برنامه‌ریزی انتقال خانواده‌ها از طریق آنکارا وکویت است .

## نامه مستشار سفارت سوریه به رئیس مجلس

ازسوی مستشار سیاسی سفارت جمهوری عربی سوریه درتهران در رابطه با اعزام نیروهای رزمنده جمهوری اسلامی ایران به لبنان جهت مبارزه‌با صهیونیستهای غاصب وکمك به مسلمین لبنان و فلسطین نامه‌ای خطاب به‌آقای هاشمی رفسنجانی‌رئیس مجلس شورای اسلامی فرستاده شد.

دراین نامه ضمن ارائه نقطه نظرهای مسئولین کشور برادر سوریه در باره صدام واعزام رزمندگان ایرانی از طریق خاك عراق آمده است صدام یك جنایتکار است و بعید نیست برحب خوی نامردانه خود در داخل خاکش از پشت به‌نیروهای ایرانی صدمه وارد سازد.

درقسمتی دیگراز این نامه آمده است‌تقویت جبهه‌پایداری برعلیه رژیم اشغالگر فلسطین تنها درسایه سرنگونی‌و نابودی صدام میسر خواهد شد وجنگ جنوب لبنان واعمال فشار بر علیه سوریه درواقع توطئه‌ای است برای نجات صدام خائن.

## مسئولان بهزیستی از غرفه کتاب مرکز شهید ارشاد کرج بازدید کردند

سرویس‌خبری ـ معاون‌اداری و مالی سازمان بهزیستی بهمراه مدیرکل‌خدمات رفاهی روستائی این سازمان بمناسبت هفته بهزیستی از نمایشگاه کارهای دستی و غرفه کتاب مرکز شهید ارشاد کرج بازدید بعمل آورد .

بگزارش خبرنگار ما وی ضمن بازدید از اقدامات انجام شده و در دست اقدام این‌مرکز برای کارکنان آن‌سخنانی‌ایراد کرد . وی سپس از مرکز کشاورزی و دامداری مردآوره کرج دیدار نمود و از خدمات ایثارگرانه پرسنل آن مرکز در راه خودکفائی هرچه بیشتر کشورمان قدردانی نمود .

## نحوه شرکت دانش‌آموزان رزمنده در امتحانات نهائی اعلام شد

سرویس خبری ـ از سوی معاونت امور آموزشی وزارت آموزش و پرورش اطلاعیه‌ای در مورد نحوه شرکت دانش‌آموزان رزمنده در امتحانات نهایی انتشار یافت که متن آن بشرح زیر در اختیار خبرنگار آموزشی سرویس خبری قرار گرفت .

در پاسخ درخواست های مکرر ادارات آموزش وپرورش مناطق در مورد امتحانات دانش آموزان رزمنده‌ایکه در طول سال تحصیلی جاری در جبهه های جنگ تحمیلی علیه ایران شرکت داشته‌اند و پس‌از مراجعت آمادگی شرکت در امتحانات مربوطه را نداشته‌اند و یا در امتحانات شرکت کرده ونمرات لازم‌را کسب نکرده‌اند باطلاع میرساند :

۱ـ این قبیل دانش‌آموزان در صورتیکه گواهی حداقل یکماه حضور در جبهه را از طرف واحد بسیج سپاه‌پاسداران انقلاب اسلامی یا نیرو های مسلح جمهوری اسلامی ایران ارائه نمایند استثنائا به آنها اجازه داده می‌شود که در امتحانات پایان سال تحصیلی شرکت نمایند .

بدیهی است امتحانات قبلی این قبیل دانش آموزان درسال جاری کان‌لم‌یکن تلقی خواهد شد .

۲ـ ادارات آموزش و پرورش در طول تعطیلات تابستانی سعی نمایند کلاسهای تقویتی خاصی برای اینگونه دانش آموزان تشکیل و نسبت به جبران عقب ماندگی درسی آنان اقدام نمایند .

## دعوت از دانشجویان مدرسه عالی پرستاری

دفتر روابط عمومی ارشاد وزارت بهداری طی اطلاعیه‌ای از دانشجویان مدرسه عالی پرستاری طرفه و آذرمیدخت خواست جهت ثبت نام‌مقدماتی ساعت ۸ صبح روز چهارشنبه دوم تیر ماه با در دست داشتن سه برگ فتوکپی شناسنامه و ۸ قطعه عکس ٦ در ٤ به مدرسه عالی پرستاری طرفه حضور یابند . براساس‌اطلاعیه مذکور این آخرین مهلت برای ثبت‌نام است و به هیچوجه تمدید نخواهد شد .

## شورای نگهبان‌طرح توزیع عادلانه آب را بررسی کرد

شورای نگهبان قانون اساسی به‌منظور بحث‌و بررسی پیرامون طرح توزیع عادلانه آب‌تشکیل جلسه داد .

بگزارش‌خبرگزاری‌جمهوری اسلامی در این جلسه قسمت هائی از این‌طرح‌مورد رسیدگی قرار گرفت و ادامه مذاکرات به جلسه آینده موکول شد . بنابر همین گزارش وزیر مسکن و شهر سازی به اتفاق معاونین این وزارتخانه در جلسه دیگر شورای نگهبان حضوریافتند و در رابطه با آئین‌نامه اجرائی قانون اراضی شهری با اعضای شورا به گفتگو وتبادل نظر پرداختند .

## مسئول برج فرودگاه بغداد ، سقوط هواپیمای الجزایری توسط عراق را تایید کرد

حمید حسن‌صادق یکی از مسئولین کنترل برج فرودگاه بغداد که همراه ۷نفر اعضای خانواده‌اش دربین اخراج‌شدگان از کشور عراق‌است در گفتگویی با خبرنگار خبرگزا

# توطئه اخراج نیروهای مسلمان از لبنان و مخالفت سوریه و فلسطینیها

**بگزارش خبرگزاریها از بیروت در حالیکه اشغالگران صهیونیست بیش‌از یک‌چهارم خاك لبنان را تا۳۰۰ متری مقر ریاست جمهوری در اشغال خود دارند، الیاس سرکیس رئیس جمهور مسیحی لبنان خواهان خروج «نیروهای بازدارنده عرب» ازاین کشور شد! وی ضمن هماهنگی با فیلیپ حبیب نماینده ویژه ریگان و سخنگوی صهیونیستها در صدد است خواست‌های رژیم صهیونیستی را در لبنان باجرا درآورد. لکن سوریه وفلسطینی‌ها باتوطئه خروج نیروهای بازدارنده عرب ازلبنان قویا مخالفت کردند. در این‌میان فرانسه مسئله لشکرکشی به‌لبنان را تحت عنوان نیروهای حافظ صلح مورد بررسی قرار داده است. لازم بیادآوری است لبنان مستعمره سابق فرانسه است. ازسوی دیگر بدرخواست بین‌الملل سوسیالیستها رئیس حزب کارگر اسرائیل با ولید جمبلاط‌که تحت نظارت صهیونیستها زندانی است، ملاقات کرد. بعلاوه فاروق قدومی رئیس دایره سیاسی سازمان آزادیبخش‌فلسطین امروز با وزیر خارجه فرانسه دیدار می‌کند.**

اریل شارون وزیر دفاع رژیم صهیونیستی در مصاحبه‌ای که دیروز در روزنامه «یدیوت آهارونوت» منتشر شد اعلام کرد قصد دارد به ابتکاراتش در سرزمینهای اشغالی ادامه دهد تا یك مدیریت فلسطینی که‌اصول خودمختاری‌به‌روایت تل‌اویو را پذیرا باشد ایجاد کند.

شارون در مصاحبه دیگر باماریو فاش ساخت که‌آمریکا نمی‌توانسته است ازحمله ما به‌لبنان غافلگیر شود زیرا چند روزی پیش از این‌عملیات دراین زمینه بامقامات وزارت‌دفاع آمریکا گفتگوهائی انجام داده بودیم وآنها نیز مخالفتی با این‌امر نکردند. درهمین‌حال خبرگزاری فرانسه گزارش داد. جبهه دمکراتیك برای آزادی فلسطین دیروز اعلام کرد که الیاس سرکیس رئیس جمهوری لبنان عقب‌نشینی نیروی بازدارنده عرب ازبیروت و حومه این‌شهر را خواستار شده است.

*** رئیس‌جمهوری لبنان ضمن هماهنگی با فیلیپ‌حبیب درصدد است‌خواست‌های رژیم صهیونیستی رابه اجرا درآورد.**
*** سوریه و فلسطینی‌ها باتوطئه خروج «نیروهای بازدارند عرب» از لبنان قویا مخالفت کردند.**
*** فرانسه مساله لشکرکشی به لبنان را مورد بررسی قرار داده است .**
*** بدرخواست بین‌الملل سوسیالیست‌ها رئیس حزب کارگر اسرائیل با ولید جمبلاط دیدار کرد.**
*** فاروق‌قدومی رئیس دایره سیاسی «ساف» امروز با وزیر خارجه فرانسه دیدار می‌کند.**

به نوشته نداء الوطن ارگان این جبهه که در دمشق منتشر میشود تقاضای الیاس سرکیس از سوی جیش ملی لبنان، مقاومت فلسطین و سوریه قاطعانه رد شده است. الیاس سرکیس رئیس جمهور لبنان که مسیحی است بجای آنکه برای خروج صهیونیست‌ها ازلبنان تلاش کند، چنین وانمود میکند که ادامه حضور صهیونیست‌ها در لبنان بخاطر حضور نیروهای بازدارنده عرب است و برای خروج نیروهای سوریه ازلبنان‌باین کشور اصرار می‌کند هماهنگی رئیس‌جمهور لبنان به حبیب امکان میدهد مذاکرات گام به‌گام خود را برای تغییر موازنه سیاسی در لبنان براساس پیشنهادهای آمریکا در پایتخت لبنان ادامه دهد، به نوشته روزنامه‌های فلسطین اشغالی در دومین مرحله طرح حبیب صهیونیست‌هااز حومه بیروت خارج میشوند و به نوبه خود نیروهای سوریه برای تخلیه کامل لبنان تحت فشار قرار خواهد گرفت.

در مرحله سوم طرح اسرائیل کاملا ازلبنان خارج میشود ویك نیروی بین‌المللی دریك حوزه حایل بفاصله چهل تا چهل وپنج کیلومتری مرز شمالی اسرائیل مستقر خواهدشد که ترکیب این نیرو بایستی باموافقت رژیم صهیونیستی تعیین شود. در همین حال ژنرال هیگ وزیر خارجه آمریکادیروز اعلام کرد اگر شرکت نیروهای آمریکائی در یك نیروی‌حافظ صلح درلبنان واقعا تمایزی ایجاد کند ریگان این مساله را جدا مورد بررسی قرار خواهد داد.

با اینحال ژنرال هیگ تاکید کرد در این مرحله‌شرکت آمریکا یك مساله فرضی است. ژنرال هیگ که کمی پیش‌از ملاقاتش با مناخیم بگین نخست‌وزیر رژیم صهیونیستی کمدر حال حاضر درآمریکا بسر میبرد‌با کانال تلویزیونی ان بی سی آمریکا سخن می‌گفت متذکر شد در پی هجوم رژیم تل‌اویو به‌لبنان در حال حاضر دیپلماسی آمریکا فرصتی یافته تاعدم ثبات سیاسی لبنان راکه ازشرایط داخلی چون وجود دولت در دولتی دیگر وحضور نیروهای سوریه نشئت میگیرد‌تصحیح کند.

در این رابط اسحق شامیر وزیر خارجه رژیم اشغالگر قدس که پس‌از یك دیدار ۴۸ ساعته از فرانسه به تل‌اویو بازگشته است اعلام کرد دولت فرانسه احتمال شرکت خود در یك نیروی چند ملیتی برای لبنان را مورد بررسی و مطالعه قرار داده وچنانچه دولت لبنان یك چنین نیرویی راپذیرد فرانسه در آن شرکت خواهد کرد. یادآوری میشود که لبنان قبلا مستعمره فرانسه بوده است و فرانسه با مسیحیان لبنان و فالانژها ارتباطات مشکوکی دارد.

فالانژها در جریان تجاوز اخیر رژیم صهیونیستی‌بصورت هم‌پیمان نیروهای متجاوز عمل کرده‌اند. در این میان‌فرانسوا میتران رئیس جمهور سوسیالیست فرانسه برای گفتگوهائی با رئیس جمهوری و همچنین صدراعظم سوسیالیست اطریش وارد اطریش شد.

ازسال ۱۸۰۹ یعنی از زمان ناپلئون تاکنون این نخستین بار است‌که یك رئیس‌جمهور فرانسه از اطریش دیدار بعمل می‌آورد.

میتران در این سفر پیرامون اوضاع خاور میانه‌بامقامات اطریشی ازجمله برونوکرایسکی صدراعظم سوسیالیست این کشور چند دور مذاکره خواهد کرد.

در این میان خبرگزاری فرانسه گزارش داد شورای کلیساهای خاورمیانه کمدر زمان تجاوز صهیونیست‌ها به‌لبنان در بیروت تشکیل جلسه داده بودند در پیامی به «فدراسیون پروتستانهای فرانسه» قطع دائمی هرگونه جنگ و ستیز تحت هرشرایطی در لبنان و پایان دادن فوری به‌محاصره بیروت را از سوی صهیونیست‌ها خواستار شدند.

در این پیام آمده است ما ابعاد وسیع تلفات وقربانیان لبنانی و فلسطینی را خاطرنشان میسازیم. شورای کلیساها درپیام‌خود به‌فدراسیون پروتستانهای فرانسه‌از محکوم کردن صهیونیست‌ها خودداری کرده است.

**فعالیت بین‌الملل سوسیالیست‌ها**

در این میان بدرخواست بین‌الملل سوسیالیست‌ها ملاقاتی بین ولید جمبلاط که اکنون تحت نظر صهیونیست‌ها قرار دارد و شیمون‌پرز رئیس حزب کارگر اسرائیل ملاقاتی صورت گرفت. بگزارش خبرگزاری فرانسه گزارش داد یك‌سخنگوی حزب کارگر اسرائیل دیروز اعلام کرد شیمون‌پرز رئیس حزب مخالف اسرائیل‌روز ۵شنبه باولیدجمبلاط رهبر چپ‌گرای لبنان در محل اقامتش در مختارا ملاقات کرد.

ولید جمبلاط در این محل تحت نظارت رژیم‌صهیونیستی بسرمیبرد.

به‌گفته این سخنگوملاقات پرز وجمبلاط با موافقت‌مقامات نظامی صهیونیستی صورت گرفت. این دیدار بدرخواست «بین‌الملل سوسیالیستها » انجام گرفت.

این سخنگو افزود این نخستین دیدار بین پرز و ولید جنبلاط نبودماست واین‌دونفر درجلسات«بین‌الملل سوسیالیستها نیز با یکدیگر ملاقاتی داشته‌اند از سوی دیگر به گفته این سخنگو پرز تاکنون چندین‌بار با مقامات مسیحی لبنان نیز دیدارهائی داشته‌است.

در همین حال فیلیپ حبیب فرستاده ریگان بطور جداگانه با الیاس سرکیس رئیس جمهوری لبنان ـ شفیق‌وزان نخست‌وزیر این کشوروناینده ولیدجنبلاط رهبرسوسیالیستهای لبنان دیدار و گفتگو کرد.

بگزارش خبرگزاری فرانسه در گزارش دیگری ازبیروت افزود.

ولید جنبلاط رهبر جنبش ملی (چپگرایان لبنان) ورئیس جامعه دروزیها بالیاس سرکیس رئیس جمهوری لبنان ملاقات و گفتگو کرد. بگزارش منابع رسمی‌این ملاقات در ناحیه بارز (نزدیك کاخ بعبدا) صورت گرفته است.

جنبلاط که با یك اتومبیل سفارت آمریکا به همراهی مروان حمد وزیر «دروزی» به محل اقامت آمده بود قبلا نیز درمحل اقامت روبرت‌دیلون سفیر آمریکا در بیروت بافیلیپ حبیب فرستاده ویژه ریگان به‌خاورمیانه ملاقات و گفتگوکرد.

از سوی دیگر خبرگزاری فلسطینی وفا گزارش‌دادصالح خلف عضو کمیته مرکزی سازمان الفتح هرگونه تماسی را بین مقامات فلسطینی مستقیما و یا بطورغیر مستقیم با آمریکا وبا فرستاده این ریگان در منطقه (فیلیپ حبیب) قویا تکذیب کرد. در این‌میان‌رادیو بیروت گفت نیروهای رژیم‌صهیونیستی علیرغم قولی که در مورد حفظ آتش‌بس داده‌اند دیروز حومه جنوب بیروت و مناطق کوهستانی شرق پایتخت را به توپ بستند.

گزارشات واصله حاکی از آن است که توپخانه دشمن مناطق اطراف فرودگاه بین‌المللی بیروت و اردوگاههای مسلمانان فلسطین و مناطق شرق بیروت را زیرآتش گرفته‌اند بمباران مناطق غیرنظامی و اردوگاههای پناهندگان بیدفاع فلسطینی همچنان ادامه دارد.

در بیروت گفته میشود این حملات که همزمان باتلاشهای فیلیپ‌حبیب برای متقاعد کردن فلسطینی‌ها به تسلیم سلاحهای خود صورت میگیرد،برای‌فشار آوردن جهت دستیابی به‌خروج سریع مقامات سازمان آزادیبخش فلسطین از بیروت میباشد.

**دیدار قدومی با وزیر خارجه فرانسه**

در وزارت خارجه فرانسه اعلام شد کلودشی‌سون وزیر روابط‌خارجی فرانسه امروز (شنبه) در پاریس بافاروق‌قدومی رئیس دایره سیاسی سازمان آزادیبخش فلسطین ملاقات خواهد کرد.

دیدار شی‌سون وقدومی در پی گفتگوهای وزیر روابط خارجی فرانسه بااسحاق شامیر همتای صهیونیست وی درپاریس انجام خواهد گرفت.

---

با همکاری فالانژهای مسیحی :

# صهیونیستها به‌مرکز شهر بیروت رسیدند

*** رژیم صهیونیستی وقیحانه اعلام کرد برای‌بازسازی لبنان احتیاج به کمك خارجی دارد!**

**نیروهای دشمن صهیونیستی با استفاده از همکاری فالانژ های مسیحی لبنان‌به «خط سبز» بیروت رسیدند. صهیونیست‌هابا استفاده از مناطق تحت نفوذ مسیحیان به «خط سبز» که پایتخت لبنان را به‌دو بخش مسیحی‌نشین و مسلمان نشین تقسیم میکند، رسیده‌اند. دراین میان صهیونیست‌ها وقیحانه اعلام کردند برای بازسازی لبنان احتیاج به کمك خارجی دارند!**

خبرگزاری آسوشیتدپرس از بیروت گزارش داد نیروهای صهیونیستی دیروز به منطقه «خط سبز» بیروت که پایتخت لبنان را به دو بخش مسلمان و مسیحی‌نشین تقسیم میکند پیشروی کردندفرماندهی‌نظامی صهیونیستی از اظهارنظر پیرامون پیشروی نیروهای این کشور ورسیدن آنان به «خط سبز» در بیروت‌خودداری کرد.

بگزارش خبرگزاری آسوشیتدپرس دست کم یك نفربر زرهی صهیونیستی درطول خط سبز بیروت هنگام گشت زنی مشاهده شده است.

خبرنگاران گفتند واحدهای صهیونیستی درخیابانهای بخش مسیحی‌نشین بیروت به حرکت درآمده وبا تعویض چندین موضع خود را به‌نقاط کلیدی نزدیك خط سبز رساندند.

بعلاوه خبرگزاری فلسطینی وفا دیروز گفت‌نیروهای دشمن صهیونیستی سحرگاه دیروز با بیشرمی تمام بار دیگر آتش‌بس را نقض کردند. خبرگزاری‌وفا گفت درساعت سه بامداد دیروز توپخانه دشمن مناطق مسکونی رملت ـ البیدا ـ برج‌البراجنه غازار و فرودگاه بیروت را با توپخانه گلوله‌باران کردند. خبرگزاری فلسطینی وفا هم چنین گفت واحدهای زمینی دشمن صبح دیروز تلاش کردند تابسوی مواضع نیروهای‌مشترك فلسطینی ولبنانی پیشروی‌کنند. این خبرگزاری گفت نیروهای مشترك حمله دشمن را دفع کرده باکشتن ده تن از نیروهای دشمن آنان را وادار به عقب‌نشینی کردند به گزارش خبرگزاری وفا تانکهای صهیونیست نیز دیروز حملات خود را از سرگرفته لکن‌نیرو های مشترك لبنانی، فلسطینی با انهدام یك تانك دشمن حمله آنان را دفع کردند. همچنین قایقهای‌توپدار رژیم‌صهیونیستی همچنان فرودگاه بین‌المللی بیروت را گلوله باران کرده‌و دوجت بوئینك متعلق‌به خطوط هوائی خاورمیانه ویك جت کوچکتر ویك هلیکوپتر ارتش لبنان را منهدم کردند.

**تقاضای وقیحانه صهیونیست‌ها!**

دراین میان خبرگزاری آمریکائی یونایتدپرس گزارش داد. رژیم‌صهیونیستی از دیگر کشورها خواسته است برای باز سازی بخش‌های جنوب لبنان‌که براثر تجاوزش علیه چریکهای فلسطینی ویران شده است کمك مالی کنند!

دن ارتون رئیس‌بخش بین‌المللی «مگن دیوید» که‌صلیب سرخ رژیم صهیونیستی‌محسوب میشود گفت گمان‌نمیکند مردم آنها بتوانند تمام مشکلات‌لبنان را حل ورفع کنند زیرا طرحهائی برای کمك به لبنان ریخته شده است وما درانتظار کمك کشورهای دیگر هستیم! تاکنون میزان خسارات وارد شده به‌لبنان مشخص نشده است. از طرفی ریگان قول داده‌است پنج میلیون دلار برای کمك‌به بازسازی لبنان دراختیار رژیم صهیونیستی قرار دهدو بیست میلیون دلار دیگر نیز بعنوان کمك ازکنگره درخواست‌نماید.

---

توسط سازمان کشورهای عربی صادرکننده نفت :

# آ ـ اوپک باقطع صدور نفت به‌آمریکا مخالفت‌کرد

بگزارش خبرگزاری لیبی از پاریس سرهنگ معمر قذافی رئیس جمهور لیبی ضمن یك هشدار تهدیدآمیز به سران کشورهای عربی خواستار برقراری فوری اجلاس سران عرب برای بررسی بحران‌لبنان و اتخاذ تدابیر مناسب‌درمقابل تجاوز رژیم‌صهیونیستی شد.

قذافی در تلگرامی برای سران کشورهای عربی تهدید کرد که لیبی روابطش را با کشورهای عربی و اتحادیه عرب قطع میکند و در اتخاذ یك عمل مناسب برای افشای چهره آنها و مبارزه با آنها تردید نخواهد کرد.

قذافی روز پنجشنبه‌خواستار اجلاس فوری سران عرب‌برای بررسی حمله صهیونیست‌ها به لبنان شد و ضمنا به‌شدت از کشورهای عرب در رابطه با یاری نرساندن به مردم لبنان انتقاد کرد.

وی در این پیام که خطاب به سران عرب انتشار یافته گفت: اگر این اجلاس‌بفوریت در لیبی ویا مرکز اتحادیه عرب در تونس تشکیل نشود ما از این‌پس هیچ نوع‌رابطه‌ای باشما برقرار نخواهیم کرد. قذافی در این پیام یادآور شد که روزی خواهد رسید کشما برای عدم حضور در چنین اجلاسی متاسف خواهید شد.او یادآور شد در حالیکه زنان و کودکان در بیروت‌باشیون و زاری درانتظار کمك از اعراب هستندهیچیك ازاعراب در این‌جهت اقدامی برای‌نجات آنان بعمل نمی‌آورند.

قذافی‌گفت: هزاران‌غیرعرب داوطلب رفتن به بیروت‌شده‌اند اما ما با تاج و تخت وتانك و توپ و هواپیما و ثروت ونفت خود از حرکت بازمانده‌ایم. قذافی در قسمتی از این پیام گفت: لعنت بر ما که در همان حال که دشمن بر تحقیر و کشتار خود میافزاید دست به کاری نمی‌زنیم.

**مخالفت با تحریم نفتی آمریکا!**

در این میان خبرگزاری رویتر از تونس گزارش داد منابع کنفرانس وزیران‌سازمان کشورهای عربی صادر کننده نفت «آ ـ اوپک» گفتند این کنفرانس تقاضای لیبی رابرای تحریم صدور نفت کشورهای غربی بویژه آمریکا به سبب حمایت از رژیم صهیونیستی رد کرد.

این منابع افزودند وزیران نفت کشورهای عربی تصمیم گرفتند اقدامی علیه کشورهای غربی که از حمله‌صهیونیست‌ها به لبنان حمایت می‌کنند اتخاذ نکنند.

به گفته این منابع تقاضای لیبی از سوی سوریه وتاحدی از سوی الجزایر که هر دو عضو جبهه پایداری مخالف با صلح مصر ورژیم صهیونیستی هستند مورد حمایت قرارگرفت.

---

# غرب در بحران

## ریگان از طریق منشی خود با مافیا ارتباط دارد

بگزارش واحد مرکزی خبر از لندن ، روزنامه گاردین چاپ لندن درشماره دیروز خود نوشت:

ریگان ارتباط منشی خود در امورکارگری باسازمان جنائی مافیا را به سنای آمریکا اطلاع نداده و از اینجهت دچار مشکل‌بزرگی شده است. گزارش پلیس افسرهای‌درباره دیموند دووان منشی ریگان در امورکارگری حاکی از اینست که وی ارتباط نزدیك با چهره‌های سرشناس مافیا دارد.

بهمین علت کمیته کارگری سنای آمریکا نامبرده را مورد بازجوئی قرار داده است. لیکن تاکنون شاهدان این مساله بنامهای لئون سیلورمن و فرد فرینو که قرار بود برای اداء شهادت درکمیته کارگری سنای آمریکا حاضر شوند بطرز مرموزی بقتل رسیدند.

---

# وزرای خارجه‌ودفاع ایران بامقامات‌سوری ملاقات‌کردند

● ابواياذ : با حضور رزمندگان داوطلب ایرانی، جبهه جدیدی در منطقه عالیه گشوده شد.

دمشق، خبرگزاری جمهوری اسلامی هیئت سیاسی نظامی جمهوری اسلامی ایران متشکل از دکتر ولایتی وزیر امور خارجه و سرهنگ سلیمی وزیر دفاع ساعت ۹ صبح دیروز بوقت دمشق با معاون نخست‌وزیر ، وزیر امور خارجه و وزیر دفاع سوریه در محل وزارت خارجه این کشور ملاقات‌کرد. دراین ملاقات حجت‌الاسلام محتشمی سفیر جمهوری اسلامی ایران در دمشق و رئیس دایره سیاسی وزارت دفاع سوریه نیز در آن حضور داشتند .

ایران جبهه جدیدی گشوده‌است

دراین میان ابواياذ عضو برجسته کمیته مرکزی جنبش فتح در مصاحبه‌ای گفت با ورود رزمندگان ایرانی به‌میدانهای نبرد بادشمن صهیونیستی جبهه جدیدی علیه صهیونیستها گشوده شد .

بگزارش خبرگزاری جمهوری اسلامی ابواياذ که با خبرنگار روزنامه البیان چاپ دوبی مصاحبه میکرد اشغال لبنان رایك توطئه آمریکائی خواند .

بگزارش خبرگزاری الخلیج از دوبی ابواياذ عضو کمیته مرکزی سازمان الفتح طی یك‌تماس تلفنی به روزنامه البیان اعلام کرد که در پی حضور گروههایی از رزمندگان داوطلب ایرانی در جبهه نبرد علیه صهیونیستهاشغالگر، موضع جنگی جدیدی در منطقه‌ای به نام عالیه بر ضد نیروهای صهیونیستی گشوده شده است .

وی در رابطه با موضع سازمان آزادیبخش فلسطین نسبت به‌رژیم مصر در پرتو آنچه که به عنوان ارتباطهای قبلاپین مطرح شده است اعلام کرد که ما به‌مصریها گفته‌ایم چنانچه آنها روش‌نسبت به حل مساله فلسطین دارند ، می‌باید که این روش در الغای موافقت‌نامه کمپ‌دیوید تجلی‌کند.

ابواياذ دراین مصاحبه برمحکوم کردن طرحهای سازش‌کارانه آمریکایی که هدف آنها تصفیه مبارزه‌ملت‌فلسطین‌است، تاکید کرده وگفت موضع ما نسبت به مساله مخالفت با سکنی‌گزیدن فلسطینی‌ها همچنان ثابت بوده و هرگز سلاح برزمین نخواهیم گذاشت و در آینده نیز مبارزه و دفاع از هروجب از خاك لبنان را ادامه میدهیم .

وی درباره میزان پشتیبانی فالانژهای‌حزب‌کتائب ازنیروهای اشغالگر صهیونیستی گفت: حزب کتائب بصورت عملی و مستقیم وارد جنگ نشده و مساعدت آنها با صهیونیستها در جنگ عبارتست از حمایت‌های سیاسی از رژیم صهیونیستی و همچنین شرکت‌در حمله‌های الحرافی و تبلیغاتی و ایجاد تسهیلات جهت نفوذ نیروهای اشغالگر صهیونیستی مناطق تحت‌کنترل آنها .

ابواياذ تاکید کرد که‌نیروهای سوری در بیروت در کنار نیرو های مشترك لبنانی و فلسطینی علیه نیروهای صهیونیستی می‌جنگند .

---

استاندارکرمان در سمینار روسای شهربانیهای استانهای یزد وکرمان :

# انقلاب اسلامی ایران مایه امید مستضعفان جهان است

**کرمان ـ به‌گزارش واحد مرکزی خبر ازکرمان بامداد دیروز سمینار روسای‌شهربانی های استانهای یزد وکرمان با تلاوت آیاتی ازکلام‌الله مجید در محل شهربانی استان‌کرمان آغاز بکارکرد .**

در مراسم آغاز بکار این سمینار که آقای میرزاده استاندارکرمان ، حجت‌الاسلام جعفری امام جمعه ، نماینده شهربانی کل کشور و روسای شهربانیهای تابعه استانهای یزد وکرمان حضور داشتند نخست امام جمعه کرمان پیرامون اهمیت حفظ نظم در جامعه اسلامی سخن گفت و برلزوم رعایت سلسله مراتب و حفظ شئون اسلامی تاکید کرد. سپس آقای میرزاده استاندارکرمان طی سخنانی به پیروزیهای رزمندگان اسلام در جبهه‌های جنگ و نیز پیروزیهای اقتصادی در جبهه اقتصادی اشاره کرد و گفت: ما زمانیکه این پیروزی‌های درخشان را بدست آوردیم‌قلب مستضعفین جهان آرام گرفت و ایمانشان بانقلاب اسلامی ما افزونتر شد و در شرایط فعلی ، انقلاب اسلامی ایران مایه امید مستضعفان جهان است و هرگونه سهل‌انگاری در این برهه از زمان موجب رکود این انقلاب الهی و ضربه‌ای به قشر مستضعف‌جامعه انسانی جهان است .

استاندار کرمان در بخش دیگری از سخنانش با اشاره به فرازهائی از سخنان امام امت گفت : شما که بفرموده امام لشکریان امام‌زمان (عج) هستید باید در جهت حفظ این انقلاب کارآئی بیشتری داشته باشید و نیز باید تمام تلاشتان در جهت تثبیت‌ارکان جمهوری اسلامی ایران باشد.

آقای میرزاده در پایان سخنانش به روان پاك تمامی شهداء انقلاب اسلامی بویژه جنگ تحمیلی وبخصوص‌شهداء پرسنل شهربانی درود فرستاد.

گزارش رسیده حاکیست‌که پس از سخنان استاندارکرمان، رئیس شهربانی استان کرمان از عملکرد شهربانی این استان پس از انقلاب گزارشی داد.

این سمینار مدت ۲ روز بطول میانجامد و طی آن مسائل و مشکلات شهربانیهای استانهای یزد و کرمان مورد بررسی قرار خواهد گرفت.

---

طی تلگرامی به محضر امام‌امت :

# امام جمعه زاهدان آمادگی مردم سیستان و بلوچستان را برای نبرد با کفار صهیونیستی اعلام کرد

زاهدان ـ خبرنگار جمهوری اسلامی : حجت ـ الاسلام‌سیدمهدی عبادی‌نماینده امام وامام جمعه سیستان و بلوچستان طی تلگرامی بمحضر امام‌امت‌آمادگی مردم‌شهیدپرور این استان راجهت اعزام به لبنان ومبارزه با صهیونیسم اعلام کرد متن تلگرام بشرح زیراست :

بسم‌الله‌الرحمن الرحیم

اسرائیل باید ازبین برود.

«امام خمینی»

محضرمبارك‌امید مستضعفان جهان حضرت آیت‌الله‌العظمی امام خمینی مدظله‌العالی .

چرنومه‌های‌فساد امپریالیسم جهانی که از سویی مردم بی‌گناه ایران رادر روزخونین ۱۵خرداد بزیر بمباران‌هوائی می‌گیرند واز سوی دیگر در همان لحظات عده سرطانی منطقه اسرائیل غاصب یورش بی‌شرمانه خود را از زمین و هوا ودریا بمردم بی‌گناه و بی‌دفاع فلسطین ولبنان آغاز کرده واین‌بارنیز سکوت مرگبار مرتجعین منطقه این والیان ناحق مردم عرب در قبال این عمل وحشیانه تعجب جهانیان‌را برانگیخت امانندای دشمن شکن پیر جماران که فریاد برآورد اسرائیل ما می‌آئیم وترا سرجایت خواهیم نشاند دنیا را زیر سئوال‌قرار داد، صدام تکریتی که سابقه دوستی دیرینه بابگین جنایتکار داشته ودارد میخواست با سیاست آتش‌بس‌یکطرفه همانند امروز اسرائیل‌خاك‌های‌خونبار ایران را اشغال نماید، اما از آنجا که‌ماسیاست های‌نامشروع صهیونیسم بین‌المللی و امپریالیسم جهانی را ازدیرباز شناخته این‌بار نیز باحضور خود در صحنه‌های جنگ با اسرائیل ندای امامان رالبیك می‌گوئیم بدین وسیله مامردم سیستان و بلوچستان یکپارچه اعلام میداریم که همچون نیرو های رزمنده وایثارگرمان که درخیابان‌های بیروت ندای الله اکبر وخمینی رهبر را سر داده‌اند هرلحظه که امام امت دستور فرمایند، حضور خودرا در جبهه‌های جنگ بااسرائیل بهاثبات رسانده وهمگام باتمام اقشار مردم شهیدپرور ایران در نبرد باکفر جهانی شرکت می‌کنیم.

**سیدمهدی عبادی امام جمعه زاهدان ونماینده امام دراستان سیستان وبلوچستان**

---

# دعوت به همکاری با جهاد سازندگی

سرویس خبری ـ دفتر مرکزی جهاد سازندگی ازامت شهید پرور و انجمنهای‌اسلامی ادارات و کارخانجات و دیگر نهاد های انقلابی در این امر مهم تقاضای همکاری در امور زیر را دارد :

۱ـ مکانیك ماشین های راه سازی ، ۲ـ راننده لودر ، بولدوزر ، ۳ـ مکانیك سبك، و سنگین ، ۴ـ باطریساز ، رادیاتور ساز ، ۵ـ جوشکار و برشکار ، ۶ـ آپاراتچی سنگین ، ۷ـ قطعه شناس ماشین آلات ، ۸ـ دینام پیچ اتومبیل، ۹ـ صافکار اتومبیل، ۱۰ـ امدادگر پزشکیار ، ۱۱ـ آشپز ، ۱۲ـ خطاط .

داوطلبین می‌توانند به خیابان انقلاب چهار راه قدس ساختمان جهاد طبقه اول‌مراجعه کنند .

---

# هابره خواستار حضور فرانسه در چاد شد!

خبرگزاری جمهوری اسلامی از پاریس گزارش داد حسن هابره رهبر نیروهای شورشی چاد که اخیرا حکومت رادر این کشور بدست گرفته‌دیروز گفت: فرانسه باید نقشی‌اساسی دراین کشوربعهده بگیرد‌داوی برمشارکت فرانسه بربازسازی وضعیت‌اقتصادی‌و مالی‌واداری چاد توسط فرانسه تاکید کرد. واز اظهارات‌اخیر میتران‌دایر برکمك به‌چادودیگر کشورهای آفریقایی قدردانی کرد! یادآور میشود که بدنبال سفر روسای چند کشور آفریقائی به‌پاریس وملاقات بامیتران،از نیروهای دولت‌لیبی درخواست شدکه چاد را ترك کرده وجای خود رابه نیروهای آفریقائی بسپارند وسرانجام حکومت بدست هابره‌که ازحمایت‌فرانسه برخوردار بود افتاد.

---

بسمه تعالی

## آگهی شرکت سهامی شیشه قزوین (عام)

**طبق تصمیم و تصویب وزارت بازرگانی از تاریخ بیستم اردیبهشت ماه ۱۳۶۱ بهای ۷ نوع از شیشه‌های تولیدی داخلی به شرح زیر تعیین و طبق ضوابط با احتساب کرایه حمل درمحل دراختیار مغازه‌داران سراسر کشور گذاشته می‌شود.**

**۱- شیشه ۲ میلیمتری ساده هرمتر مربع ۲۰۷ ریال**
**۲- شیشه ۳ میلیمتری ساده هر متر مربع ۳۱۶ ریال**
**۳- شیشه ٤ میلیمتری ساده هر متر مربع ٤۳٦ ریال**
**٤- شیشه ۵ میلیمتری ساده هر متر مربع ۵۷۳ ریال**
**۵- شیشه ٦ میلیمتری ساده هر متر مربع ٦۸۷ ریال**
**٦- شیشه ۴ میلیمتری مشجر هر متر مربع ۳٤٤ ریال**
**۷- شیشه ٤ میلیمتری مشجر هر متر مربع ٤٤۷ ریال**

**شرکت سهامی شیشه قزوین (عام)**

## شورای تولید کنندگان (بی جواز) رنگ- تینر- چسب

**از کلیه موسساتیکه دررابطه با تولیدات فوق درشهرستانهای ایران فعالیت دارند دعوت می‌نماید حداکثر تا ساعت ۵ بعدازظهر مورخه ۱۳٦۱/٤/۱۰ برای تکمیل پرونده‌های خود جهت دریافت سهمیه مواد اولیه از مراکز تهیه و توزیع دولتی بدفتر شورا واقع در خیابان دکتر علی شریعتی بین خیابانهای حقوقی و آمل ساختمان گوهری پلاک ۱۱۹ تلفن شماره ۷٦۳۱۵۲ مراجعه نمایند.**

**مهدیقلی صابری سرپرست دفتر شورای تولید کنندگان رنگ- تینر- چسب**

---

# اخبار کوتاه جهان

**تذکر: جهان اسلام به مجموعه کشورهائی اطلاق میشود که اکثریت سکنه آنها مسلمان باشند و البته بمعنی اسلامی بودن رژیم همه آن کشورها نیست.**

## ★ جهان اسلام

★ شورای ملی جنبش مجاهدین الجزایری در پایان نشست سراسری خود با صدور بیانیه‌ای ضمن اعلام پشتیبانی از ایستادگی و مقاومت مردم فلسطین در مقابل امپریالیزم و صهیونیزم، از موضع شرافتمندانه انقلاب اسلامی ایران درقبال اشغال جنوب لبنان توسط صهیونیستها قدردانی‌کرد.

★ رژیم اشغالگر قدس‌شوراهای شهرداری نابلس و دورا در کرانه باختری رود اردن را تعطیل کرد این اقدام به علت امتناع این شوراها از همکاری با دولت اشغالگر صورت‌گرفته است.

★ وزیر امور خارجه کوبا برای یك دیدار رسمی از سوریه وارد دمشق شد و بلافاصله با عبدالحلیم خدام همتای سوری خود وارد مذاکره شد.

★ دولت یمن جنوبی اعلام‌کرد نخستین گروه ازداوطلبان مردمی در یمن جنوبی برای پیوستن به نیروهای فلسطینی در لبنان عازم این کشور شدند.

دولت یمن‌جنوبی تعداد داوطلبان را فاش نکرد اما گفت زنان نیز در این گروه شرکت دارند.

★ علیرغم مخالفت رژیم تونس از ارسال نیرو به جبهه نبرد با اسرائیل، صدها نفر از دانشجویان و کارگران‌مسلمان تونسی آمادگی خود را برای اعزام به‌لبنان اعلام کردند و بزودی رهسپار دمشق خواهند شد.

★ رژیم مصر از تظاهرات ضد صهیونیستی مسلمانان‌مصر و اعتراض علیه سیاست آمریکا در خاورمیانه، جلوگیری‌کرد. راهپیمایان قرار بود که دیروز از مسجد الازهر تا کاخ ابدین اقدام به‌تظاهرات کنند.

★ نماینده سازمان آزادیبخش فلسطین در داکا گفت در حدود دو هزار و پانصد مسلمان داوطلب بنگلادشی در کنار فلسطینی‌ها در مقابل نیروهای متجاوز اسرائیل در لبنان میجنگند.

★ مجاهدان مسلمان افغانستان در ایالت هرات طی یك عملیات متهورانه که در پایگاه هوایی هرات انجام دادند یك فروند میگ و یك فروند هلیکوپتر را منهدم نموده و به ۱۰ فروند هواپیمای دیگر خسارات فراوانی وارد کردند.

★ فهد پادشاه سعودی رئیس جمهور آلمان فدرال دیدار و گفتگو کرد. فهد همچنین با بانو آناباربارا رئیس جمهور مالت و شوهر ملکه دانمارك و وزیر دفاع استرالیا نیز که بمناسبت مرگ خالد به جده آمده بودند ملاقات کرد.

## ★ بلوك غرب

★ پارلمان اروپا که در فرانسه تشکیل جلسه داده بود همصدا با اسرائیل و آمریکا از نیروهای سوری و فلسطینی خواست تا از لبنان بیرون بروند و این سرزمین را تقدیم رژیم صهیونیستی نمایند.

★ یك مقام برجسته سازمان آزادیبخش فلسطین در ایتالیا و یك دانشجوی طرفدار فلسطینی‌ها روز پنجشنبه توسط یك سازمان صهیونیستی در دم کشته شدند.

★ بیش از پنج هزار تن از مردم یونان در مقابل کنسولگری آمریکا در سالونیکا در اعتراض به حمله رژیم صهیونیستی به‌لبنان به‌تظاهرات پرداختند.

★ ژنرال هیگ وزیر خارجه آمریکا دیروز با آندره گرومیکو همتای روسی خود ملاقات کرد.

★ وزیر اقتصاد آلمان‌غربی برای مذاکره با مقامات دولت یونان وارد آتن شد. این مذاکرات دو روز بطول خواهد انجامید. وزیر اقتصاد آلمان‌غربی روزهای یکشنبه و دوشنبه برای شرکت در اولین اجلاس کمیسیون اقتصادی‌آلمان و عراق به‌بغداد میرود.

★ با وجود اینکه قیمت نفت در جهان به علت سیاست نفتی کشورهای مرتجع منطقه هیچگونه افزایشی نداشته حتی کاهش هم داشته است اما قیمت بنزین دیروز در آلمان فدرال برای چندمین بار در این اواخر گران شد.

## ★ بلوك شرق

★ کارگران کشتی‌سازی لنین در بندر گدانسك‌لهستان در اعتراض به ادامه حکومت نظامی در این کشور برای پانزده دقیقه دست از کار کشیدند.

★ پس از ۱۷ سال یك هیئت روسی برای انجام یك‌سری دیدارهای ورزشی‌در پکن‌وارد‌چین شد. ناظران سیاسی‌معتقدند این دعوت پیش از آنکه ورزشی باشد جنبه سیاسی دارد و تم

مراسم اختتام بیست‌و چهارمین دوره آموزشی سپاه پاسداران با حضور رئیس‌جمهوری و عبدالسلام جلود برگزار شد

# رئیس جمهوری: ما مصممیم که از اسلام در هر نقطه از جهان دفاع کنیم

*** هرکشوری اسلامی چون خانه اسلام است ، خانه ما نیز محسوب میشود**

*** امواج انقلاب اسلامی خاورمیانه را تکان داده و به داخل سرزمینهای اشغالی رسیده است**

**رئیس جمهوری صبح‌پریروز بهمراه سرگرد عبدالسلام‌جلود عضو برجسته شورای فرماندهی انقلاب لیبی پس از یک ملاقات یک ساعت و نیمه در مراسمی که بمناسبت پایان بیست وچهارمین دوره‌آموزش گروهی از برادران سپاه پاسداران انقلاب اسلامی در پادگان امام حسین برپا شده بود، حضور یافت و سخنانی ایراد کرد.**

بگزارش خبرنگار خبرگزاری جمهوری اسلامی دراین مراسم که با تلاوت آیاتی از کلام الله مجید آغاز شد، تیمسار ظهیرنژاد رئیس ستاد مشترك ارتش جمهوری اسلامی ایران ـ غلامرضا آقازاده‌وزیر مشاور در امور اجرائی ـ سرهنگ سلیمی وزیر دفاع ـ ناخدا یکم افضلی فرمانده نیروی دریائی ـ حجت‌الاسلام طاهری نماینده امام در سپاه پاسداران ـ معاونین و فرماندهان نیروی هوائی و زمینی ـ رئیس شهربانی کل کشور ـ فرمانده ژاندارمری ـ چند تن از اعضای شورای فرماندهی سپاه پاسداران‌انقلاب اسلامی ـ حجت الاسلام سالك سرپرست بسیج مستضعفین ـ برادر شجاعی قائم‌مقام‌فرمانده سپاه پاسداران انقلاب اسلامی‌و جمعی از اعضاء خانواده‌شهدا و جانبازان انقلاب اسلامی حضور داشتند. ابتدا فرمانده سپاه پاسداران تهران طی سخنانی گزارشی از فعالیت و عملکرد پادگان امام حسین جهت آموزش نظامی‌رزمندگان اسلام ارائه کرد.

آنگاه آقای خامنه‌ای طی سخنانی با اشاره به پیروزیهای غرورآفرین رزمندگان اسلام در جبهه‌های جنگ تحمیلی عراق علیه ایران و ضمن‌تاکید بر فراگیری و توسعه هرچه بیشتر آموزشهای نظامی ـ سیاسی وعقیدتی گفت:مجموعه شما برادران مجموعه‌ای درست و کامل و ابعاد آن متناسب است ولی این ابعاد باید رشد یافته و گسترده‌تر شود.

رئیس جمهوری با اشاره به بحرانهای‌منطقه وپیروزیهای انقلاب اسلامی‌ایران وتوطئه‌های دشمنان انقلاب گفت: امواج انقلاب اسلامی ـ خاورمیانه‌را تکان‌داده و بداخل سرزمینهای اشغالی رسیده ومرتجعین‌منطقه از این امواج احساس خطر کرده و درصدد مقابله با آن برآمده‌اند.

آقای خامنه‌ای با اشاره به تجاوز رژیم صهیونیستی به لبنان و حیله‌های جبهه‌استکبار جهانی برای خاموش کردن انقلاب اسلامی گفت اگر ما در این منطقه تنها هم بودیم برای مقابله با رژیم صهیونیستی به خود تردیدی راه نمیدادیم‌ولی ما تنها نیستیم و دول مترقی منطقه از جمله الجزایر ـ لیبی و سوریه از نظر اهداف استراتژیکی در کنار وهمراه جمهوری اسلامی ایران هستند. وی گفت آقای سیدعبدالسلام‌جلود عضو عالم همراهی وهمکاری دولت مبتنی حزب جمهوری اسلامی ایران جهت مبارزه با رژیم غاصب صهیونیستی بما دلگرمی داده و بما نیرو قوت بهبت همکاری جهت تعدیه‌ها صهیونیستها در جنوب لبنان را داده است ولی با این وجود، در سراسر عالم صدها میلیون مسلمان در کنار ما و همجهت با هدفهای اسلامی و مقدس ما هستند وی افزود: جبهه‌ای که در خوزستان و غرب ایران علیه انقلاب اسلامی باز شده با جنوب لبنان یکسان است و هر کشور اسلامی چون خانه اسلام است خانه ما نیزمحسوب میشود و ما مصممیم که از اسلام در هر نقطه از جهان دفاع کنیم.

رئیس جمهوری با اشاره به فداکاریها واز جان‌گذشتگیهای رزمندگان پرتوان اسلام در جبهه‌ها گفت شما امروز برای نیروهای مومن جهان اسوه هستید و عملکرد شما باعث حیرت و شگفتی جهانیان شده است. شما ارزشهای اسلامی را احیاء و به تاریخ اسلام‌حیات دوباره بخشیدید.

آقای خامنه‌ای خطاب به جانباختگان شهدا و جانبازان انقلاب گفت شما پس از فرقها تواسیه زندگی در اسلام را به جهانیان نشان دادید و افتخار شما فقط افتخار یک ملت نیست بلکه افتخار تاریخ اسلام است و من مسلمان به شما میبالم. هدفی که شما پوی آن گام برمیدارید هدف پیامبران الهی است. وی گفت انقلاب ما با نشان دادن نیروهای انقلابی از جلمه‌میوه شیرین شاه پاسداران انقلاب اسلامی ثابت کرد که ماندنی است و تا زمانی که دلهای‌گرم با روحیه‌های مصمم و فعالیت و سرهای بی‌باك شما هست انقلاب اسلامی هم باقی خواهد ماند.

رئیس جمهوری گفت: امروز ملت ما یکپارچه مدافع انقلاب اسلامی است و این در هیچ نقطه دنیا وجود ندارد که ملتی اینچنین از انقلاب خود و دولت انقلابی دفاع کند. این وحدت برای این است‌که ملت عزیزترین چیز خود را انقلاب اسلامی میداند و هر چیز را برای خدا میخواهد.

رئیس جمهوری گفت ما از پیشرفت انقلاب خود باز نخواهیم ایستاد و تردیدی هم از مبارزه با دشمنان انقلاب اسلامی نداریم و از بسیج نیروهای جهانی علیه خود نمی‌هراسیم و دنیا بداند که تهدید استکبار جهانی امریکا و مزدورانش در منطقه بر ما اثری ندارد و ما از اصول انقلاب مقدس‌اسلامی برنخواهیم گشت. وی گفت اگر ارتجاع فکر میکند که با تهدید ما و ورود آمریکا در معرکه‌میتواند ما را به عقب‌نشینی وادارد اشتباه کرده است. ما با توکل به خدا و اتکاء به ملت خود و دوستی ملتها و دولتهای‌مترقی شك نداریم‌که برهمه‌توطئه‌های جهانی فائق‌خواهیم آمد.رئیس جمهور گفت ممکن نیست انقلاب اسلامی در منطقه باشد و اسرائیل سگ زنجیری‌امریکا هم باشد و اینطور باهم‌درگیر نشوند. اسرائیل غاصب باحمله به لبنان این نبرد را نزدیك و به‌جلو انداخت و به‌عقیده‌ما اسرائیل با این تجاوز در دام افتاده است. ما عزم راسخ‌داریم که در لبنان بجنگیم و تصمیم گرفتیم که با همه نیروهای رزمنده در لبنان که علیه اسرائیل غاصب‌قصد جنگ‌دارند همکاری کنیم. ازجمله‌نیروهای سوری فلسطینی ـ لبنانی و هرکس دیگر و ما اعلام‌میکنیم جنگیدن علیه اسرائیل امروز یك وظیفه همگانی برای‌ملتهای مسلمان است. لذا ما ازتاوطلبان ملتهای مسلمان دعوت میکنیم که در کنار ما قرار گیرند و ما امکانات آموزشهای نظامی را دراختیار آنها قرار خواهیم داد و از همه‌مسلمانان دعوت میکنیم به این میدان شرف و افتخار داخل شوند. وی از رزمندگان در حال نبرد با صهیونیستها حواست تایه‌نبرد بی‌امان خود ادامه دهند و مقاومت کنند و مایوس‌نشوند زیرا نیروهای جهانی اسلام‌به کمك آنها خواهند شتافت و آنها پیروز خواهند شد.

آقای خامنه‌ای گفت: امروز بر همه مسلمانان واجب و لازم است که با صرفنظر کردن از اختلافات فکری ـ سیاسی و عقیدتی درمقابل اسرائیل‌غاصب بایستند تا این ریشه فاسد و غده سرطانی را ازمنطقه‌بکنند وی گفت شما پاسداران اسلام بدانید که پیشروان وطلایه‌داران این نبرد خواهید بود و بخود مژده شرکت در این جهاد را بدهید و خود را آماده کنید و بدانید تداوم آمادگی شما یك تکلیف است.

رئیس جمهوری در پایان ضمن تشکر از فرماندهان و مربیان سپاه پاسداران انقلاب اسلامی بر لزوم فعالیتهای گسترده و توسعه آموزشهای نظامی و سیاسی و عقیدتی تاکید کرد.

بگزارش خبرنگار خبرگزاری جمهوری اسلامی‌رئیس جمهوری شانه سپاه پاسداران انقلاب اسلامی را به یکی از نمایندگان پاسداران اهدا کرد. آنگاه یگانهای آموزشی از مقابل رئیس جمهوری و حاضران در جایگاه مخصوص رژه رفتند. رئیس جمهوری نیز در پایان این مراسم از واحدهای آموزشی بسیج مستضعفین بازدید بعمل آورد. و یکی از فرماندهان سپاه در هر قسمت توضیحات لازم رابه رئیس جمهوری و عبدالسلام جلود ارائه کرد.

رئیس جمهوری و همراهان در ساعت ۲۲ یادگان‌امام‌حسین را ترك گفتند.

در این مراسم همچنین عملیات فرود از هلیکوپتر و عملیات چتربازی توسط‌برادران سپاه به‌نمایش گذاشته شد.

---

گردهمائی مدیران و مسئولان سازمان اوقاف با سخنان نخست‌وزیر گشایش یافت

# نخست‌وزیر: دولت بدون کمکهای مردم قادر به بازسازی مناطق جنگی نخواهد بود

*** امروز اوقاف ما در کنار دولت و همسوی با اهداف اوست**

*** بازسازی مناطق جنگی مهمتر از آن چیزی است که در تصور است**

*** با اینکه‌وقف یك مساله غیرسیاسی‌است ولی سیاست در آن‌به وضوح دیده میشود**

**بمنظور بررسی و هماهنگی امور اوقاف در بازسازی مساجد و اماکن متبرکه مناطق جنگی صبح دیروز گردهمائی به روزه مدیران و مسئولان سازمان اوقاف باحضورنخست‌وزیر گشایش یافت.**

به‌گزارش خبرنگار خبرگزاری جمهوری اسلامی در جلسه افتتاحیه این گردهمائی که صبح دیروز با تلاوت آیاتی چند از کلام... مجید باحضور مهندس موسوی نخست‌وزیر ، برادر اعتمادیان معاون نخست‌وزیر و سرپرست سازمان اوقاف و مدیران کل و روسای حوزه‌های اوقافی سراسرکشور برگزار شد.

آقای اعتمادیان معاون نخست‌وزیر و سرپرست سازمان اوقاف طی سخنانی ضمن ارائه گزارشی از عملکرد سازمان اوقاف تحولات اخیر این سازمان و نقش حساس آن در جمهوری اسلامی را تشریح کرد. وی ابتدا بابیان تاریخچه‌ای از سازمان اوقاف به تشریح تشکیلات این سازمان پرداخت و توجه امام امت به این سازمان را باعث افتخار وسربلندی کارکنان سازمان اوقاف و موجب سنگینی مسئولیت آنان دانست.

آقای اعتمادیان سپس با اشاره به‌کیفیت وقف ورسالت تاریخی این حرکت درخشان تاریخی ، اقتصادی و اسلامی گفت: انسانهای خیراندیش همدوش با جانبازی رزمندگان‌مان در جبهه‌های جنگ با ایثار مال خود، دسته دیگری از گذشت و فداکاری‌شان نسبت به جامعه اسلامی را نمایان می‌سازند که نوع عالی آن وقف یا ایقاف بشمار میرود.

وی سپس با اشاره به برداشت مردم از وقف و ایقاف در رژیم گذشته و سوءاستفاده‌های سردمداران خائن این رژیمها از موقوفات مردم گفت : امروز در جمهوری اسلامی سازمان اوقاف جای خود را یافته و مسئولان آن که خود را خدمتگزار مردم و سربازان امام زمان (عج) میدانند بخوبی بوظایف خطیر خویش آگاه و آشنا هستند و میدانند که عملکرد صحیح آنان مردم را بیشتر بامور وقف وایقاف ترغیب و تشویق خواهد کرد. وی در همین زمینه افزایش آمار موقوفات جدیدالوقف پس از پیروزی انقلاب اسلامی ایران را نشانگر باور و اعتماد مردم بداین سازمان دانست و تاکید کرد تشکیلات اوقاف برای ارائه خدمات گسترده‌تر به‌مردم باید خود را آماده‌ترکند.

سرپرست سازمان اوقاف در پایان سخنانش با اشاره به اشتغال ۵۰۰۰ تن از منتخبین و معتمدین مردم به عنوان امنای موقوفات این سازمان و عظمت ارزش واقعی‌موقوفات از مسئولین دولت مکتبی جمهوری اسلامی ایران خواست به این سازمان که در ابعاد اقتصادی ، اجتماعی ، مذهبی، آموزشی، بهداشتی و رفاهی ، خدمات موثری بامت مسلمان ارائه میدهند توجه بیشتری مبذول دارند.

به‌گزارش خبرنگار خبرگزاری جمهوری اسلامی سپس مهندس موسوی نخست‌وزیر جمهوری اسلامی ایران طی سخنان مبسوطی پیرامون وظیفه خطیر مدیران اوقاف در جمهوری اسلامی مطالبی بیان داشت و در زمینه بکارگیری امکانات موقوفات سازمان اوقاف در بازسازی مناطق جنگی نکاتی را یادآور شد.

وی ابتدا با اشاره به اهمیت اسلام به‌حضور همیشگی مردم در صحنه گفت : تهیه و تنظیم قوانینی برای وقف نشان دهنده توجه اسلام به حضور همیشگی مردم در صحنه و آن چیزی که ما امروز بصورت عینی رمز پیروزی‌انقلاب شکوهمند اسلامیمان میدانیم است.

وی افزود : افرادیکه بعنوان وقف ماحصل زندگی خود را برای پیشرفت حرکتهای مذهبی ، اقتصادی و نظامی مردم اختصاص میدهند وازآنچه که موجب پیوند آنان با زمین شده است می‌گسلند و دنیا را مزرعه‌ای برای آخرت خود میدانند وقف را چیزی جز حرکت در راه خدا نمیتوان بحساب آورد که سعی آن براین است تا مردم زندگی سعادتمندی داشته باشند.

نخست‌وزیر در زمینه جنبه‌های سیاسی وقف با اشاره به بهره‌برداریهای بی‌ضابطه دولتهای گذشته از موقوفات بیت‌المال مسلمین گفت : با اینکه وقف یك مساله غیرسیاسی است ولی سیاست در آن به وضوح دیده می‌شود بطوریکه اگر دارائیهای عظیمی را که در اوقاف جمع میشود در جهت رشد و تعالی انسانها قرارگیرد می‌بینیم براساس هدف خود وقف‌کنندگان ارتقاء تفکر و تعمق بیشتر مردم در جهت سعادت انسان است و به همین خاطر رژیمهای گذشته که وقف را انبار بزرگی برای غارت و در عین حال عاملی برای تعالی مردم میدانستند ، از طریق مختلف درآمدهای آن را به‌کنترل خود درمی‌آوردند.

مهندس موسوی در مورد نقش اوقاف در احیای روح اسلام در انقلاب اسلامی ایران و با اشاره به غارت ۵۰ ساله رژیمهای گذشته از موقوفات مسلمین در این سازمان گفت: بخاطر نیت خیر کسانیکه وقف میکردند بخاطر روح معنویتی که در آن نهفته است فکر می‌کنم سازمان اوقاف در زنده شدن روح انقلاب اسلامی و برانگیختن ملت ما نقش ارزنده‌ای داشته است.

وی افزود : از آنجا که از ابتدای انقلاب اجناس و موقوفاتی که وقف میشد بخاطر همسویی با اهداف انقلاب اسلامی بود ، امروز اوقاف ما در کنار دولت و همسوی با اهداف اوست و بطور طبیعی داخل دولت جای دارد و مردم برخلاف احساسات شوم گذشته‌شان از اوقاف امروز به آن اطمینان دارند و آنرا کاملا میپذیرند.

وی در مورد اعتماد مردم به سازمان اوقاف گفت : اعتماد مردم به سازمان معنوی و مقدسی که در جهت آرمانهای انقلاب اسلامی و مستضعفین حرکت می‌کند بزرگترین نیروی پشتیبان این سازمان است که هیچ نیروی پشتیبانی قدرت همطرازی با نیروی مردم را ندارد.

نخست‌وزیر افزود : سازمان اوقاف برای جلب اعتماد بیشتر مردم باید عملکرد خود را در اختیار مردم بگذارد تا از اینطریق با بسط روح اسلامی در جامعه‌امان بتواند نقش موثری در سرنوشت جمهوری اسلامی ایفا کند.

برادر موسوی سپس از اقدام جدید سازمان اوقاف دائر بربازسازی مساجد و اماکن متبرکه مناطق جنگی استقبال کرد و آنرا گام موثری در جهت سرنوشت مردم مسلمان ایران دانست. آقای موسوی بااشاره به‌وسعت جنایتهای مزدوران بعثی صهیونیستی عراق در ویرانی مناطق جنگی این نکته را که دولت بدون کمکهای مردم قادر به بازسازی مناطق جنگی نخواهد بود یادآور شد وگفت: با عظمت انقلاب اسلامی اصولا هیچ کار این انقلاب به تنهایی از دست دولت برنمی‌آید و این مردم بودند که با تلاش مخلصانه‌اشان در جهت سازندگی انقلاب پیشرو بودند و دولت تنها بعنوان یك خدمتگزار مسئول ناظر عملکردها بود.

نخست‌وزیر با اشاره به نقش موثر مردم و استقبال آنان در بازسازی مناطق جنگی با تاکید برتبلیغات بیشتر در بسیج نیروهای مردمی گفت : بازسازی مناطق جنگی مهمتر ازآن چیزی است که در تصور است و به همین دلیل با جدیت بیشتری باید به‌آن توجه کرد.

آقای موسوی در پایان سخنانش با اشاره به توجه خاص امام امت به سازمان اوقاف نقش حساس عملکرد سازمان اوقاف در جلب حمایتهای مردمی نسبت به نظام جمهوری اسلامی یا عکس آن را یادآور شد و از شرکت‌کنندگان در این گردهمایی خواست در پایان سمینار با تهیه طرحها و امکانات مقدماتی شروع فعالیت‌های بازسازی مناطق جنگی با پشتکار و جدیت بیشتر بازسازی مناطق جنگی را آغاز کنند و دید خوب مردم نسبت به این سازمان را وسعت بخشند.

آنگاه پیام مشترك حجج اسلام سید مهدی امام جمارانی و محمد علی نظام‌زاده و نمایندگان امام درسازمان اوقاف جمهوری اسلامی ایران قرائت شد که در قسمتی از آن ضمن تقدیر از تلاشهای پیگیر امت مسلمان ایران در تحقق آرمانهای مقدس اسلام آمده است قدردانی ازجمهوری اسلامی که محصول زحمات مردان حق از زمان نبی‌اکرم(ص) تا به‌امروز است یك واجب عینی و بی‌توجهی به این موهبت خدایی گناهی بزرگ است.

در قسمت دیگری از این پیام با اشاره به نقش قدرت لایزال الهی در پیروزیهای اخیر نسبت به تقویت رابطه خود با خدای منان از طریق خودسازی وکسب مراحل عالی اخلاقی و رشد مکتبی تاکید شده است.

نمایندگان امام امت در پیام خود با تاکید بررعایت کامل جهات شرعی و فقهی در رسیدگی به امور موقوفات خواستار برقراری ارتباط قوی مسئولین با ائمه جمعه و جماعات و روحانیون متعهد و انقلابی و تلاش بیشتر درجهت آشنائی مردم به فلسفه وقف و وظایف آنها در رابطه با موقوفات شده‌اند.

در قسمتی از این پیام خطاب به شرکت‌کنندگان در گردهمایی آمده است در برخورد با مراجعین رفتارصدرصد اسلامی را رعایت نموده ، نظم و دقت بیشتری در رفت وآمد به اداره مبذول دارند.

در بخش مهمی از این پیام به مسئولین و مدیران اوقاف سراسرکشور تاکید شده است کلیه امکانات موقوفات را ارزیابی نموده و با ایجاد هماهنگی کامل با سایر ادارات ذیربط رسالت خود را به نحو احسن در مرحله سازندگی انجام دهند.

همچنین در پایان با اشاره به حکم امام دائر براینکه فرموده‌اند اداره اوقاف مجاز به تولیت است ازکارکنان این سازمان درخواست شده است با سعی وکوشش بیشتر شایستگی نیابت از حاکم شرع را به‌اثبات رسانند.

گزارش خبرنگار خبرگزاری جمهوری اسلامی حاکی است پس از قرائت پیام مشترك نمایندگان امام در سازمان اوقاف جلسه صبح گردهمایی با اعلام نظرات وامکانات‌موجود مسئولین واحدهای اوقافی سراسرکشور جهت اتخاذ تدابیر اصولی در بازسازی ویرانیهای ناشی از جنگ تحمیلی و اقامه نماز جماعت پایان یافت.

یادآور میشود در جلسه بعدازظهر امروز این‌گردهمایی شرکت‌کنندگان در ادامه مباحثات جلسه صبح به نتایجی دست خواهند یافت. و پیش‌بینی میشود شرکت‌کنندگان طی دیداری با حجت‌الاسلام والمسلمین رفسنجانی مسائل و مشکلات خود را بررسی کنند.

---

## بخشدار و سرپرست جهاد سازندگی بخش سومای برادوست ارومیه به‌شهادت رسید

ارومیه ـ برادر محمدکیا شمشکی بخشدار و سرپرست جهاد سازندگی بخش‌سومای برادوست از توابع ارومیه به همراه دوتن از کارکنان بخشدار وپیچ مستضعفین ـ سپاه پاسداران انقلاب اسلامی این منطقه که حین انجام وظیفه حدود یکماه پیش در مسیر راه روستائی قصریك بدست اشرار مسلح وابسته به استکبار جهانی به گروگان گرفته شده بودند به دستایی نوکران آمریکا به شهادت‌رسید بگزارش رسیده فرمانداری ارومیه با صدور اطلاعیه‌ای ضمن محکوم کردن این عمل دهشتانه یادآور شد این مزدوران میخواهند با شهادت شمشکیها صداقت و عدالتراه بکشند درحالیکه حق وعدالت کشتنی نیستند وشهید همواره از این دریچه بجهان سیر میکند . پیکر مطهر این فرزند راستین اسلام دیروز در ارومیه تشییع شد.

به گزارش رسیده مردم همیشه در صحنه ارومیه همگام با برادران ارتشی وپاسدار و شهربانی شرکت کننده در مراسم باشعارهای گوناگون بار دیگر نفرت وانزجار خود را از جنایتکاران وابسته به استکبارجهانی اعلام‌داشتند. پیکر پاك بخشدار شهیدارومیه پس‌از تشییع جهت خاکسپاری به تهران انتقال یافت.

---

## تشکیل سمینارمدیران کل‌وزارت صنایع سراسرکشور در اهواز

اهواز ـ سمینار مدیران کل وزارت صنایع کشور نه روز پنجشنبه باسخنان آقای‌هاشمی وزیر صنایع درناحیه صنعتی اهواز شروع بکارکرد دیروز نیز پیگیری شد.

بگزارش خبرنگار خبر ـ گزاری جمهوری اسلامی در ادامه این سمینار صبح دیروز برادر یاقوت فام معاون طرح وبرنامه وزارت صنایع در خصوص انجام برنامه ریزی صنعتی کشور مطالبی ایراد کرد وی دربخشی از سخنان خود از صاحبان صنایع‌مدیران کارخانجات وهمچنین صنعت‌گران خواست تابه پرسشنامه‌هایی‌که بمنظور بررسی دقیق وضعیت صنعت کشور تنظیم ودر اختیار آنان قرار داده میشود دقیقا پاسخ گفته و بدفتر معاونت طرح وبرنامه وزارت صنایع ومعادن ارسال دارند. معاون طرح و برنامه وزارت صنایع همچنین از مدیران کل صنایع ومعادن استان های کشور ودیگر کارشناسان و متخصصین علاقمند خواست طرح‌هایی که در جهت خود ـ کفایی صنعتی کشور میتوانند نقشی داشته باشند تهیه و به وزارت صنایع ارائه دهند این گزارش حاکیست این سمینار فردا نیز ادامه خواهد داشت ودر آن حال وآینده صنایع کشور ولزوم بسیج تمامی نیروها جهت رفع مشکلات جری صنایع ولیل بسوی خودکفائی و استقلال صنعتی بررسی خواهدشد.

---

## دانشجویان لیبیائی در حوزه علمیه قم پذیرفته می‌شوند

دبیرکمیته مردمی فرهنگی لیبی آقای عبدالرحمن آل‌شلغم بحجت‌الاسلام معادیخواه وزیر ارشاد اسلامی دیدار و گفتگو کردند دراین ملاقات که در محل وزارت ارشاد اسلامی صورت گرفت‌و یکساعت بطول انجامید آقای‌بروجردی قائم مقام وزارت ارشاد اسلامی‌و چند تنازمسئولان‌این‌وزارت خانه ووزارت امور خارجه جمهوری اسلامی ایران‌همچنین آقای فتحی آل صویعی مدیر خبرگزاری لیبی حضورداشتند در این دیدار ایجاد شبکه گسترده تبلیغاتی علیه امپریالیزم‌و صهیونیزم وایجاد خبرگزاری اسلامی مشترك و تاسیس جمعیت مشترك دعوت اسلامی و تاسیس خانه های فرهنگی در دوکشور وپذیرش دانشجوی لیبیائی در حوزه علمیه قم وهمچنین ایجاد تسهیلات فرهنگی و مطبوعاتی تفاهم گردید.

---

# اخبار کوتاه

با تلاش صنعتگران و متخصصان کشور:

## کارخانه اسفالت کرمان آغاز بکار کرد

به‌گزارش واحد مرکزی خبر ازکرمان بامداد دیروز طی مراسمی با حضور حجت‌الاسلام جعفری امام جمعه و آقای میرزاده استاندارکرمان کارخانه آسفالت کرمان که ظرفیت آن ۱۲۰ تن در ساعت میباشد پس از قریب به یکسال توقف با تلاش وکوشش صنعتگران متخصص و متعهد کشورمان مجددا در میان فریادهای تکبیر و مرگ بر آمریکای کارگران متعهد شهرداری این شهر شروع بکار کرد و بهره‌برداری از آن آغاز شد. در این رابطه شهردار کرمان در گفتگوئی با خبرنگار واحد مرکزی خبر کرمان اظهار داشت این کارخانه که امروز با تلاش صنعتگران متعهد و متخصص کشور و شهرمان کرمان مجددا آغاز بکار کرده است یکی از سه کارخانه بزرگ آسفالت‌پزی ایران است که طی یکسال گذشته بدلیل نبودن قطعات یدکی ازکارافتاده بود و در حالیکه لازم بود برای راه‌اندازی مجدد وسائل یدکی آن ازکشورهائی مثل انگلستان وارد شود متخصصین داخلی در تهران وکرمان موفق شدند که قطعات مورد نیاز این کارخانه را بدست توانای خویش بسازند و امروز ما شاهد بهره‌برداری مجدد از این‌کارخانه هستیم برادر مهدوی در این گفتگو همچنین اظهارامیدواری کرد که با راه‌اندازی این کارخانه که ظرفیت آن ۱۲۰ تن در ساعت میباشد شهرداری کرمان بتواند با سرعت هرچه تمامتر در جهت آسفالت مناطق و محلات مستضعف‌نشین شهر اقدام نماید.

## اقامه نماز وحدت در سروستان

سروستان ـ خبرنگار جمهوری اسلامی ـ ظهرپنجشنبه با حضور عده‌ای از امت حزب‌... و نهادها و ارگانهای انقلابی و نیروهای انتظامی و نظامی نماز وحدت در مسجد امام حسین (ع) بامامت حجت‌الاسلام ابراهیم پیشوایی امام جمعه سروستان برگزار شد. این مراسم همه هفته روزهای پنجشنبه بمنظور تحکیم هرچه بیشتر در مسجد امام‌حسین(ع) برگزار میشود.

## اجرای مراسم صبحگاه

دره‌گز ـ خبرنگار جمهوری اسلامی ـ صبح دیروز مراسم صبحگاه مشترك نیروهای مسلح شهرستان دره‌گز اعم از پرسنل ژاندارمری ، شهربانی ، سپاه پاسداران و بسیج مستضعفین با تلاوت آیاتی ازکلام... مجید در محل سپاه پاسداران برگزارگردید.

## گرامیداشت یاد گروهی از شهدا

دامغان ـ خبرنگار جمهوری اسلامی ـ به مناسبت گرامیداشت چهلمین روز شهادت ۹ تن از شهدای عملیات بیت‌المقدس و آزادی خرمشهر و همچنین برای تجلیل از شهدای جنایات رژیم اشغالگر قدس در جنوب لبنان مراسم بزرگداشتی در حسینیه حضرت ابوالفضل برگزار گردید. در این مراسم حجت‌الاسلام شیخ محمد ترابی سخنانی ایراد نمود، سپس راهپیمایی با شکوهی با شرکت امت شهیدپرور دامغان از حسینیه حضرت ابوالفضل تا فردوس رضا برگزار گردید. و همزمان با این راهپیمایی در پایان سالگرد هفته جهاد سازندگی نیز جهادگران با رژه با وسایل و تجهیزات خود بداین مراسم شکوه دادند.

## تشییع پیکر پاك یکی از سربازان اسلام

دره‌گز ـ خبرنگار جمهوری اسلامی ـ صبح دیروز پیکر پاك یکی از سربازان اسلام بنام سوانودوم شهید علی زراعتکار که در مصاف با مزدوران صدامی در جبهه سرپل ذهاب بفیض شهادت رسیده بود در میان غم و اندوه اقشار مختلف مردم شهیدپرور شهرستان دره‌گز از مقابل سپاه پاسداران تا محل جهاد سازندگی این شهر تشییع گردید و برای دفن بزادگاهش روستای سادات منتقل گردید.

## بازدید از واحد اکتشافی ذوب‌آهن

طبس ـ خبرنگار جمهوری اسلامی ـ بگزارش رسیده معاون پارلمانی وزارت صنایع سنگین برادر مداح جهت بازدید از واحد اکتشافی ذوب‌آهن طبس وارد این شهرستان گردید و در محل نیستان واحد اکتشافی درانجمن اسلامی ذوب‌آهن سخنرانی نمود و بعد از آن در محل اداره ذوب‌آهن حضوریافته پیرامون اهمیت کار در این شرایط زمان جنگ جهت کارگران سخنرانی نمود.

طبس ـ خبرنگار جمهوری اسلامی ـ بمناسبت هفته جهاد سازندگی در شهرستان طبس روستائیان راهپیمایی باشکوهی از محل میدان امام خمینی به‌مقصد جهادسازندگی را شروع کردند. در این مراسم یکی از برادران شورای جهاد سازندگی سخنرانی کرد.

## کمکهای بیدریغ مردم آذربایجان به جبهه ها

تبریز ـ خبرنگار جمهوری اسلامی ـ کمکهای بیدریغ مردم آذربایجان از طریق ستاد امداد بمقدار ۳۰ تن که‌شامل پوشاك و پتو و مواد غذایی و دارو و لوازم‌التحریر بوده با کمك این ستاد به مناطق مورد نیاز جنگی ارسال شد .

## بررسی مشکلات آب‌های سطحی منطقه خدابنده

زنجان ـ خبرنگار جمهوری اسلامی ـ بعد ازظهر دیروز جلسه بررسی آب‌های سطحی منطقه خدابنده با حضور معاون عمرانی استانداری و مسئولین امور آب زنجان و طرح آبیاری قزوین در محل استانداری زنجان تشکیل گردید ، که طی آن مقرر گردیده به منظور تقویت نیروی مطالعاتی و تحقیقاتی جهت کنترل آب‌های زیرزمینی و سطحی در امر بالابردن تولیدات کشاورزی دفتر در خدابنده تشکیل تا کارشناسان مربوطه در محل مقیم باشند .

## کمك مردم قروه جهت بازسازی

قروه ـ خبرنگار جمهوری اسلامی ـ ازطرف کارکنان آموزش و پرورش قروه کردستان جهت بازسازی مناطق جنگی‌مبلغ ۵ میلیون ریال دروجه دفتر امام‌خمینی ارسال شد. همچنین همراه وجه تقدیمی بدفتر امام چند عددساعت مچی وحلقه انگشتری و النگو نیز همراه بود این هدیه ناقابل است .

## اعدام یك منافق در ساری

ساری ـ خبرگزاری جمهوری اسلامی ـ بحکم دادگاه انقلاب اسلامی ساری یکی از عوامل گروهك امریکائی منافقین اعدام شد .

بگزارش خبرگزاری جمهوری اسلامی و بنقل از روابط عمومی دادگاه انقلاب اسلامی ساری حکم صادره بدین‌شرح است :

مصطفی معادی فرزند حاج‌آقا اهل و مقیم آمل بجرم توطئه علیه نظام جمهوری اسلامی ایران همکاری باتروریست های ضداسلام و ضدبشر در جنگل و حمله مسلحانه به شهرآمل و بشهادت رساندن عده‌ای از برادران سپاه و مردم بی‌گناه آمل مفسدفی‌الارض محارب باخدا و باغی شناخته و به اعدام محکوم گردید .

حکم صادره پس از تائید شورای عالی قضائی در تاریخ ۶۱/۳/۲۵ بمورد اجرا درآمده است .

## سالگرد شهادت یك شهید

دره‌گز ـ خبرنگار جمهوری‌اسلامی ـ بمناسبت‌سالگرد شهادت‌برادر جهانگیر نارنگی، کلیه برادران جهادسازندگی شهرستان دره‌گز بمنظور تجلیل و تجدیدمیثاق با شهید برمزار وی واقع در روستای کاهورفته وبه سخنان مسئول جهادسازندگی گوش فرادادند.

## برگزاری مراسم اربعین شهدای سپاه

آبادان ـ خبرگزاری جمهوری اسلامی ـ بمناسبت اربعین شهدای سپاه پاسداران که درعملیات بیت‌المقدس شهادت رسیده‌اند مراسمی درمسجد موسی‌ابن جعفر آبادان برگزار شد دراین مراسم که رزمندگان اسلام آبادان و خرمشهر و خانواده شهدا ومردم قهرمان آبادان شرکت داشتند پس از قرائت قرآن وخواندن اشعار برادرشاهپوری مسئول تبلیغات لشگر درآبادان و خرمشهر سخنرانی کرد وپس از تشییع‌جنازه پیکر برادر علی مرشد تا گلستان‌شهدا برمزار شهدا بسینه‌زنی و فاتحه‌خوانی پرداختند. همچنین دعای کمیل این هفته باشرکت رزمندگان وخانواده شهدا ومردم آبادان دراین‌شهر برگزار شد دراین مراسم جمعی از روسای پست تهران بهمراه معاونین وخانواده شهدای جهادسازندگی آبادان و گروهی از برادران نهضت‌های آزادیبخش جهان ازجبهه‌آبادان وخرمشهر ومناطق‌بمباران‌شده دیدن کردند. همچنین خانواده شهدای جهادسازندگی آبادان باامام جمعه این‌شهر دیدن کردند. این گروهها ودستجات درمراسم نماز جمعه این هفته نیز شرکت‌جستند.

## تشکیل جلسه بمنظور گرامیداشت خاطره شهدای ۷تیر

دامغان ـ خبرنگار جمهوری اسلامی ـ بمنظور گرامیداشت خاطره شهدای قتلگاه دفتر حزب جمهوری اسلامی‌مرکزروز گذشته جلسه‌ای باشرکت نمایندگان‌روحانیت دفتر شورای تبلیغات اسلامی ـ حزب جمهوری اسلامی جهادسازندگی ـ سپاه پاسداران، بنیاد شهید ـ امور تربیتی آموزش و پرورش و دفتر نشر و تبلیغات حسینیه حضرت ابوالفضل دامغان درمحل دفتر هماهنگی شورای تبلیغات اسلامی ستادی تشکیل گردید. دراین جلسه برای بهتر برگزار شدن این روز گرامی تصمیماتی اتخاذ گردید.

## مراسم ختم ٤شهید

دامغان ـ خبرنگار جمهوری اسلامی ـ مراسم ختم ٤تن‌از فرزندان گلگون‌کفن اسلام باسامی اسماعیل صفدری ـ عباسعلی علی‌آبادی ـ بتول صفدری ـ ونجمه علی‌آبادی طفل یکساله که بدست منافقین کوردل که‌پس از شهادت رساندن آنها را به‌آتش کشیده بودند درمسجد علی‌آباد دامغان برگزار گردید دراین مراسم حجت‌اسلام ترابی سخنرانی کرد.

---

**برادرآقای مهندس محمدجواد صداقت**

بانهایت تاسف و تاثر فوت نابهنگام پدر گرامیتانرا بجنابعالی تسلیت عرض نموده صبر و شکیبائی برای شما وخانواده محترمتان را ازدرگاه خداوند متعال آرزومندیم.

**کارکنان شرکت خدمات پارس**

**بسم‌رب‌الشهداء**

شهادت پرافتخار پاسدار اسلام اسدا... مخبری قشه رابه پیشگاه ولی عصر (عج) و امام وامت و خصوصابرادر محمدباقر جعفری مدیرعامل مرکز فلزات تبریك و تسلیت میگوئیم.

**شرکت تعاونی تابلوسازان فشارق

در پاسخ به سئوال نماینده قم‌درمجلس شورای اسلامی:

# وزیر امور خارجه وضع سفارتخانه‌های ایران درخارج از کشور را تشریح کرد

**وزیر امور خارجه :**

**★ امیدواریم در آینده بتوانیم وزارت امور خارجه را هرچه بیشتر در جهت حاکمیت حزب‌الله پیش ببریم**

سرویس سیاسی جمهوری اسلامی ـ **مجلس شورای‌اسلامی صبح روز پنجشنبه تشکیل‌جلسه علنی داد . در این جلسه که باتلاوت آیاتی از قرآن کریم و بـه ریـاست حجت‌الاسلام والمسلمین هاشمی رفسنجانی آغاز شد نمایندگان مناطق طرقبه ـ شهر بابك و سنقر کلیایی به عنوان ناطقین پیش از دستور سخن گفتند ونیزچند لایحه مورد بررسی قرارگرفت.**

**در خاتمه این جلسه وزیر امور خارجه به سئوالات صادق خلخالی پیرامون سفارتخانه‌های جمهوری اسلامی‌ایران درخارج از کشور پاسخ گفت .**

**سخنان نماینده مردم‌طرقبه**

بگزارش‌خبرنگاران‌پارلمانی ما اولین سخنران پیش ازدستور محمود مروی سماورچی نماینده مردم طرقبه در سخنان خود با اشاره بـه جنایات رژیـم صهیونیستی در لبنان گفت :

این وظیفه ماست که درمقابل این تجاوز بایستیم و آنقدر مقاومت کنیم تا دست متجاوز را کوتاه نمائیم ما باید حق را بگوئیم و این ما هستیم کـه باید راه را باز کنیم .

وی افزود : اسرائیل ایـن دشمن بشریت کسانی نیستند که **سر تسلیم** در مقابل حق فـرو بیاورند ، لذا می‌بینید کـه روزبه‌روز بر تجاوزات خـود می‌افزایند و اینجاست که‌باید مردم مسلمان این درس را از قرآن بگیرند که باید برای خدا قیام کرد و در مقابل‌ظالم ایستاد .

ملت ایران و دولت جمهوری اسلامی ایران خـود اقدام کردند و عزیزان رزمنده مـا هستند که در جبهه های نبرد حضور یافتند و این درسی است برای همه دول اسلامی و ملل مسلمان .

وی آنگاه با اشاره به هفته جهاد سازندگی گفت : در هر شهر و روستا که برویم خدمات اینها را می‌بینیم ، پس چه‌بهتر که به آنها امکانات بیشتری بدهیم و هماهنگی لازم راایجاد کنیم تا انشاءالله همه ناراحتی ها را از روستا ها برطـرف کنیم و حقوق طبیعی را که برای یك انسان لازم است به آنها بدهیم تا به پیروی از جمهـوری اسلامـی در مسیر حکومت الله قدم بردارند .

وی سپس بـه حـرکتهای وحشیانه‌منافقین‌این صهیونیست های بدون انیفورم اشاره کرد و گفت :

هیچکدام از این حرکتهای مذبوحانه نتوانسته است قدرت را از این مردم بگیرد زیرا این ملت برای خدا قیام کرده و می‌رود که همه نیرو را در مسیر حق قرار دهد و قیامش را به قیام حضرت مهدی(عج) پیوند دهد تا ریشه استکبار و ظلم برچیده شود و مستضعفان این وارثان‌زمین قدرت رابدست گیرند .

وی با اشاره به فرا رسیدن هفتم تیر گفت : این روز،روز شهادت کسانی است کـه برای **اسلام** پاخاستند و بدست‌منافقین مزدور به‌شهادت رسیدند و ما باید این روز را گرامی‌داریم.

نماینده مردم طرقبه درخاتمه به مسایل و مشکلات روستائیان اشاره کرد و خواهان بهبود وضع آنان شد .

**سخنان نماینده مردم شهر بابك**

دومیـن سخنـران پیش از دستور عبدالمجید آقـا رحیمی نماینده مردم شهر بابك بااشاره بـه چهارمین سالگرد جـهاد سازندگی و عرض تبریك بـه مناسبت این روز پربرکت گفت:

جهاد سازندگی به حق‌مانند سپاه پاسداران بازوی پرتوان انقلاب اسلامی است . در هر کجا که پا میگذارید آثاری از آثار جهاد سازندگی مشاهده می‌شود .

وی با اشاره به فرا رسیدن روز هفتم تیر گفت : ۷ تیر را باید گرامی داریم چون روزی است که دشمنان می‌خواستند انقلاب اسلامـی و جمهـوری اسلامی ایران را از بین ببرند ولی به لطف خداوند نتوانستند و نظام جمهوری اسلامی‌همچنان استوار در مسیر حـق به‌پیش میرود . انقلاب اسلامی مـا انقلابی است در مسیر انبیاء و شکست ناپذیر است .

وی در قسمت دیگـری از سخنانش به تجاوزات رژیـم صهیونیستی اشاره کرد وگفت:

اسرائیل بداند اگر می‌توان با بمباران مملکتی را گرفت ، آمریکا در ویتنام موفق میشد.

وی افزود : **اگر نزدیك به** یك میلیارد مسلمان می‌آمدند و از امام پیروی میکردنـد نه‌تنها اسرائیل بلکه آمریکا هم نابود میشد . اسرائیل بداند که ایران ، ایرانی است که پدر آمـریکا و اسرائیل را در میاورد .

نماینده مردم شهر بابك در خاتمه سخنانش از شهدای شهر بابك تجلیل نمود و نیازمندی های حـوزه انتخابیه‌اش را بازگو کرد .

**سخنان نماینده مردم سنقرو کلیایی**

آخریـن سخنران پیش از دستورمحمدحسین‌سلمانی‌زارچی نماینده مردم سنقر و کلیایـی در سخنان خود اظهار داشت :

امت غیور و شجاع پرور ایران این زمان چون گذشته به‌پیروی از امام امت فریـاد میزنـد و از ملتهای مسلمان می‌خواهد که بیش از این تن به‌ظلم ندهند و چنگال اسرائیل این دیو خون‌آشام این فرزند نامشروع آمریکا را بخون مردم مسلمان و مستضعف فلسطین و لبنان رنگین نه‌بینند و به‌سکوت مرگبار سران مرتجع و خودفروخته تنگرند ، قیام کنند و حقوق غصب شده مردم ستمدیده و آواره فلسطین را ازاسرائیل بستانند ، قیام کنند و انتقام خونهای بناحق ریخته مـردم مسلمان و عرب لبنان و فلسطین را از این جانـی خـونخوار بگیرند ، قیام کنند و رژیم صهیونیستی غاصب این دست خائن آمریکا را قطـع کنند همانطور که ملت شهید پـرور ایران رژیم افلقی عراق را که یکی از ایادی آمریکا در منطقه بود قطع نمود .

وی افزود : سخنی هم بـا دولتهای ارتجاعی منطقه دارم آنها که دم از عربیت و اسلام و فلسطین و طرفداری از مردم مظلوم فلسطین میزدند ، آنهاکه تجاوز بعث‌افلقی به‌ایران‌اسلامی و تجاوز اسرائیل به لبنان و قتل و غارت ملت‌عرب ومسلمان فلسطین و لبنان رسوایشان‌نمود و چهره منافقانه آنها را برای ملتها آشکار کرد آنها که در تجاوز صدام افلقی به ایـران اسلامی تمام امکـاناتشان در اختیار این متجاوز قرار دادند ولی در برابر تجاوز اسرائیل بمردم مسلمان و عرب فلسطین و لبنان سکوتی مرگبار نمودند و با سکوت خود رضایتشان به این ظلم و تجاوز بملت‌مسلمان و عرب اعلام نمودند .

وی سپس در رابطه با هفته جهاد سازندگی گفت : جهـاد سازندگی این نهاد جوشیده از انقلاب این نهادیکه در این مدت چه خدمتهای قابل توجه و تقدیری که در روستا ها و جبهه ها عـرضه داشته است ، مـن در اینجا از زحمات و خدمات این عزیزان تشکـر می‌کنم و توفیق آنها را از خدای متعال خواستارم .

نماینده مردم سنقر وکلیائی آنگاه با بیان این مطلب کـه هفتم تیر روی خلقیها را سیاه کرد به مسایل و مشکلات‌حوزه انتخابیه‌اش پرداخت وخواستار اسفالت راه سنقر ـ بیستون ، ترمیم راههای روستایی ، لوله کشی آب و ایجاد حمام بـرای روستا های منطقه شد .

**تذکرات نمایندگان**

پس از سخنان ناطقین پیش ازدستور رئیس مجلس‌تذکرات نمایندگان را بشرح زیر قرائت کرد :

● آقای دانش نماینده آشتیان و تفرش بـه وزارت راه و ترابری در مورد اسفالت جاده فرمهین ـ آشتیان .

● آقای تاجگردون نماینده گچـاران و کهکیلویه بوزارت پست و تـلگراف و تلفن در مورد تکمیل ساختمان مخابرات منطقه و به وزارت دادگـستری در مورد اجرای نظریات‌سازمان بازرسی کل کشور .

● آقای‌اربابی‌نماینده چاه‌بهار به وزارت بهداری در خصوص وضع دارو و درمان‌و به‌وزارت نیرو درموردرفع سریع نارسائی های برق بوزارت راه در مورد ارسال تجهیزات راه سازی به منطقه .

● آقـای سید زاده نماینده باختران به وزارت کشور در مورد رسیدگی به مشکلات‌مالی شهرداری باختران و تسریع در تصویب نقشه جامع شهر .

● آقای بهشتی نماینده فـا به وزارت کشاورزی در مورد افزایش شرکتهای تعاونی در روستا های شهرستان .

● آقـای شهاب محمودی نماینده‌بروجن‌به وزارت‌بهداری در مورد آب لوله کشی روستا های شهرستان لردگان .

● آقای‌رائی نماینده‌میاندوآب به‌جهاد سازندگـی در مـورد شروع فعالیت جهاد سازندگی میاندوآب و به وزارت‌بازرگانی در مورد تحویل سهمیه‌پروفیل به منطقه .

● آقای نواب‌نماینده رامهرمز بـه‌اهالی رامهرمز بـه مناسبت فرارسیدن چهلم شهدای عزیز رامهرمـز تسلیت و تبریـك گفتند .

● ضمنا از سوی نمایندگان مجلس شـورای اسلامـی و کمیسیون دیوان محاسبات به حجت‌الاسلام شاه‌آبادی نماینده مردم تهران و خانواده ایشان بمناسبت فوت فرزنـد عزیزشان تسلیت گفتند .

**مذاکرات مجلس**

پس از قـرائت تذکـرات نمایندگان گـزارش کمیسیون های « دیوان محاسبات‌وبودجه مجلس » و «برنامه و بودجه» در خصوص : طرح اصلاح بند «ث» ماده ۳ قانون برقراری حـقـوق وظیفه و مستمـری نمایندگان مجلس و عائله تحت تکفل آنان در مقابل حوادث و سوانح ناشی از مسئولیتهای خطیر نمایندگی جهت شور دوم مورد بررسی قرار گرفت .

ابتدا رئیس کمیـیون سید هاشم حمیدی توضیحاتی داد و سپس ماده واحده به شرح زیر به تصویب رسید :

ماده واحده ـ بند « ث » ماده ۳ قانون برقراری حقوق وظیفه و مستمری نمایندگـان مجلس و عائله تحت تکفل‌آنان در مقابل حوادث و سوانح‌ناشی از مسئولیتهای خطیر نمایندگی بشرح زیر اصلاح می‌شود :

بند «ث» ـ پدر و مادر و سایر افراد تحت تکفل نماینده طبق شرایط مندرج در ماده ۳ قانون برقراری حقوق وظیفه و مستمری نمایندگـان **مجلس و** عائله تحت تکفل آنان در مقابل حوادث و سوانـح ناشـی از مسئولیتهای خطیر نمایندگی.

سپس گزارش کمیـیون ویژه در خصوص طرح خط مشی‌کلی و اصول برنامه های سازمان صدا و سیمای جمهوری اسلامی ایران جهت شور دوم مـورد بررسی قرار گرفت و پس از سخنان موافقین و مخالفین برای رسیدگی به کمیسیون ویژه ارجاع شد .

سپس گزارش کمیسیونهای « امور دفاعی » ـ امـور « اقتصاد و دارایی » و «امور اداری و استخدامی » مبنی‌بر رد لایحه راجع به اصل ماده۱۰ قانون حقوق و مزایای پرسنل نیرو های‌مسلح‌جمهوری اسلامی ایران مطرح شد .

ابتدا مخبر کمیسیون امور دفـاع آقـای مهدی طیب توضیحاتی دادنـد و پس از سخنان مخالف و موافق ، معاون وزیر دفاع توضیحاتی داد و سپس گزارش کمیـیون به‌رای گذاشته شد که به تصویب‌رسید.

بعد از آن‌گزارش کمیسیون های « امور قضایی » و «امور داخلی » درخصوص لایحه‌راجع به اقدامات تامینی در مورد مجرمین بد سابقه و شرورجهت شور اول مورد بررسی قـرار گرفت .

ابتدا مخبر کمیسیون امور قضایی‌آقای زواره‌ای‌توضیحاتی دادند . بعد از سخنان موافق و مخالف‌وتوضیحات آقای‌اصغری وزیر دادگستری رای‌گیری به به‌عمل آمـد و اصـل لایحه به‌تصویب نرسید و رد شد .

**پاسخ وزیر امورخارجه بـه سئوال صادق خلخالی**

در پایان جلسه علنی پنجشنبه صادق خلخالی سئوال خود را از وزیر امورخارجه‌درخصوص پناهنده شدن تعدادی ازاعضای چند سفارتخانه جمهوری‌اسلامی ایران در خارج از کشور مطرح کرد و گفت ما نباید این‌گونه خبر ها را از رادیو های‌بیگانه بشنویم و وزارت امور خارجه باید ماهیت پلید این افراد را برای مردم بازگو کند .

سپس دکتر ولایتی وزیرامور خارجه به سئوالات نماینده‌مردم قم پاسخ گفت . وی درقسمتی از سخنان خـود گفت وزارت امور خارجه برای جلوگیری از پناهندگی سیاسی‌اختیار چندانی ندارد زیرا افراد ما در خارج از کشور خود از حوزه‌قضائی ما خارج هستند و طبق قوانین بین‌المللی هر فردی حق دارد تقاضای پناهندگی کند و هر کشوری هم حق دارد به آن تقاضا جواب مثبت یا منفی دهد وی افزود بعداز هر انقلابـی یکی ازپدیده ها همین‌پناهندگی سیاسی است کـه بیشتر توسط سازمانهای جاسوسی استکبار جهانی صورت میگیرد و باین وسیله میخواهند بـه کشور انقلاب کرده ضربه بزنند و در نتیجه کسانیکه بـه حکومت سابق وابسته بوده و یاحکومت جدید طبق خواسته آنها نیست این کار را انجام میدهند وی با اشاره به‌وضعیت وزارت امور خارجـه پیش از حاکمیت حزبا... در آن گفت حاکمیت حزبا... در این وزارتخانه از اوایل سال ۶۰ آغاز شد دراین مدت تلاش فراوانی بـرای پاکسازی و جذب نیرو هـای مومن صورت گرفته است .

وی با اشاره به نحوه‌گزینش در وزارت‌امورخارجه به تشریح علل پناهندگیهای بعضـی از اشخاص پرداخت و در رابطه‌با یکی از کارکنان سابق سفارت ایران در رم گفت آقای نقدی قبل از پناهندگی برکنار و به ایران احضار شده بود امـا نمی‌آمد و آنچه را که مـا می‌بایست میکردیم انجام‌دادیم ولی متاسفانه قدرت این را که او را به‌ایران بازگـردانیم نداشتیم ما برای انتخاب وجذب نیرو تحت فشاریم و باید نیرو های مومن هرچه زودتر جذب وزارت امور خارجه شوند وی با تذکر این مطلب که ای‌بـا ممکنست در آینـده چنـین اتفاقاتی بیفتد گفت ما تلاش می‌کنیم که انسانهای مومن و متعهد را بخارج بفرستیم ولی هیچ تضمینی نداریم که پـای همه آنها در برابر مسائلی که در مقابلشان رخ مینماید نلغزد وی در پایان گفت در راس ۸۶ نمایندگی ما حدود ۷۰نمایندگی افراد متعهد و مومن هستند که حدود ۵۰ نفـرشان را اخیرا اعزام کرده‌ایم و امیدواریم در آینده بتوانیم وزارت امـور خارجه را هرچه بیشتر درجهت حاکمیت حزبا... پیش بریم پس از سخنان‌وزیر امورخارجه صادق خلخالی پاسخ را قانع کننده ندانست وسئوال مزبوربه کمیسیون رسیدگی به‌سئوالات ارجاع شد .

بگزارش‌خبرنگاران پارلمانی ما جلسه علنی پنجشنبه مجلس ساعت ۱۱ پایان یافت و جلسه علنی آینده صبح یکشنبه‌تشکیل خواهد شد .

**نماینده مردم طرقبه :**

**★اسرائیل این دشمن بشریت کسانی نیستند که سرتسلیم در مقابل حق فرو بیاورند**

**نماینده مردم شهربابك :**

**★ اسرائیل بداند که‌ایران ،ایرانی است که پدر آمریکا و اسرائیل را در می‌آورد**

**نماینده مردم سنقر و کلیائی :**

**★ ملت‌های مسلمان باید حقوق غصب شده مردم ستمـدیده و آوارگان فلسطین را از اسرائیل بستانند**

# هدایای امت حزب‌الله به‌رزم‌آوران کفرستیز سپاه اسلام

سرویس شهرستان ـ کمك های نقدی و غیر نقدی مردم ایثارگر و همیشه در صحنه ایران به جبهه های جنگ هـر روز در ابـعـاد گسترده‌ای افزایش پیدا میکند بگزارش خبرگزاری جمهوری اسلامی‌در ادامه این کمك ها طی ده روز گذشته جمعا مبلغ ۱۷۹۰۰۵۵ ریال وجه نقد . مقادیر زیادی مواد زیستی و غذایی دراستان خراسان به این امر اختصاص یافت و به ستاد پشتیبانی جبهه های جنگ مستقر در جهـاد سازندگی تحویل گردید کـه میزان هدایای مردم ایثارگـر خراسان به جبهه های جنگ بدین شرح است :

اهالـی شهرستان بجنـورد ۲۰۰۰ کیلو گندم ـ ۱۵۰ کیلو قند و شکر ـ ٤تخته پتو ـ ٤ کارتن آبلیمو و ۲۰۰ عدد کیـه خالی ـ گروه امـداد شرکت ملی گاز منطقه خراسان ۲۸ کلمن و یخدان ـ ٤۵کیلو حبوبات ـ ۲ کیلو خاکشیر ـ ۱۸٤ کیلو قند و شکر ـ ۳٤ عدد باد بزن دستی ـ ۲۰کیلو آبلیمو ـ ۲۵ قوطی حشره کش ـ ۲۰ عدد چراغ فانوس‌ـ مقادیری ظروف پلاستیکی ـ کفش کتانی ـ باطری قلمی ماکارونی ـ روغن نباتی و صابون .

پرسنل پایگاه هوایی پدافند دکتر علی شریعتی مشهد تعداد کیـه خالی ـ ملافه و پتو . ـ کنین اطراف مجه المهدی خیابان ۱۷ شهریور مشهد ۲۵ کیـلو پسته ـ ۱۰ کیلـو آبلیمو ـ ۱٤ کیلو آبغوره ـ ۱۰۰ عدد بادبزن ـ ۱۵کیلو شکر و قند ـ مقداری چای .

اهالی بخش چناران ۲۰۰ کیلو ماست ـ ۲۰ کیلو کرم ۱۵ کیلو آجیل ـ ۲٤ کیلـو آبلیمو ـ جمعی از کارکنان نیروگاه برق توانیر مشهد مقدار ۱۰۵ کیلو آبلیمو ـ ۷۰ عدد بادبزن ـ ۵٤ قوطی کمپوت ـ مقداری شربت ـ تعدادی کفش ـ کلمن و ۷ کیلو خاکشیر .

اهـالی شهرستان شیروان مقدار ۲۰۰۰ کیلو آرد و گندم ٤۰ کیلو آبلیمو ـ ۲ تخته قالیچه ـ تعدادی کیـه‌خالی‌ـ و مقداری روغن .

اهالی جنت آباد بخش تربت جام ٦۰ کیلو کره ـ ۳۰ کیلو پنیر ـ ۷۰ کیلو ماست ـ اهالی قلعه خیابان ۳۰ کیلو آبلیمو ـ ۲۰ کیلو حبوبات‌ـ تعدادی پودر لباسشویی وکلمن اهالی روستای‌ازقندبخش‌طرقبه ۲۳۰ عددکیـه‌خالی ـ ۳۰کیلو آبلیمو و یك کیلو خاکشیر ـ اهالی روستای جورقه نیشابور ۲۰۰۰ کیلو گندم ـ ۲۰۰۰ کیلو ماست کیسه‌ای ـ اهالی گرینه نیشابور مبلغ ۱۵۰۰۰۰ ریال وجه نقد ـ ۲۰۰۰ کیلو گندم ـ ۲۰۰ کیلو روغـن نباتی ـ اهالی روستای مردان هزار کیلو گرم گندم ـ اهالی روستای حصار نیشابـور ۵۰ کیلـو آرد ـ ۱۰ کیلـو شکـر ـ ۹۰۰ کیلـو آرد ـ ۲۲۰ کیلو روغن ـ مبلـغ ٦۰۰۰۰ ریال وجه نقد ـ و مقادیری قند و نخود خـام ـ اهالی روستای قزل قلعه ۳۰۰ کیلو روغن ـ ۲۰۰۰ کیلو گندم ـ مبلغ ۱٦۰۱۳ «شانزده هزارو سیزده » ریال وجـه نقد ـ اهالی بخش گلمکان مشهد ۱٦۰ عدد کلمن ـ ۱۰۰ کیلو آرد ـ مقداری شکر ـ نبات و یك عدد فلاکس‌چای.

اهالی روستای قریشی‌سفلای بخش احمد آبـاد ٤۳ راس گوسفند ـ ساکنین شهـرك شهید رجایی ۱۰ کارتن مهر نماز ـ یك کارتن دارو ـ یك کیسه لباس ـ مقداری کشك و تعدادی کیسه خالی ـ اهالی فریمان ۳۰ کیلو گرم کره ـ مقداری روغن ـ اهالی‌روستای سیدآباد بخش احمد آباد مشهد ۱٤۰ کیلو ماست ـ ۳۰۰ کیلو پنیر ـ ۳۰۰ کیلو آرد ـ ۱۰۰ کیلو نان ـ اهـالی بخش تبادکان ۱٦ راس گوسفند ـ ٦۱ کیسه خالی ـ ٦۰ کیلو ماست و یك تخته قالیچه ـ اهالی بلغور بخش تبادکـان مبلغ ۲۰۰۰ ریال وجه نقد ـ ۳۰۰ کیلو پنیر ـ اهالی مسجد پنج تن آل عبا سمرقند ۷۰۰ کیـه خالی ـ یك کارتن‌دارو یك کیسه لباس ـ ٤٤٦۱۵ ریال وجه نقد ـ یکعدد انگشترعقیق و تعدادی شلوار ـ اهالـی شهرستان کاشمر ۱۰۰ کیلـو ماست ـ ۲۰ عدد کلمن تعدادی قوطی پودر لباسشوئی ـ یك تخته قالیچه ـ ۲۰ کیلـو قند ـ ۲۰ کیلو روغن نباتی‌ـ ۲۲ کیلو آبلیمو ـ یکـعدد سماور برقی ـ مقداری رب انار ـ اهالی روستای شورك افغانها بخش احمد آباد ۱٤ راس گوسفند ـ اهالی روستای دیزبد پائین بخش احمدآباد ٦۵۰ کیلو ماست ـ ۹۰ کیلو گندم ـ اهالی روستای شهید عباسی اسفراین ۲۵۰۰ کیلـو میوه ـ شورای اسلامی مسجد موسی‌ابن جعفر علیه‌السلام‌کوی شهید هاشمی نژاد مشهد ۵۰ کیلو حبوبات ـ مسجد سنادباد ۲۵ عدد پشه بند ـ چند دست لباس ـ اعضای ستاد امـداد درمان خراسان ۱۰۰۰ عـدد کیسه خالی ـ ۵۰۰ عدد بیل سنگر کنی ـ اهالی تربت جام ۵۰۰ کیلو آبلیمو ـ تعدادی شیشه شربت ـ ٤۸٤ قوطـی کمپوت ـ ۹ عدد کلمن آب ـ ۸ کیلو خاکشیر ـ ۱۵۳ کیلو پنیر ـ ۳۵۰۰ کیلو نان‌لواش‌ـ یك کیسه لباس ـ تـعدادی بادبزن ـ ۱٤ کیـلو پـودر لباسشوئی ـ مقداری صابون ـ ۱٦کیلو کره ـ مقداری‌روغن‌ـ ٦۰ کیلو حبوبات ـ مقداری کشك ـ ۳ تخته پتو ـ ٤ کیلو بادام ـ تعدادی کفش‌ـ مقداری سیب زمینی ـ برنج و تعـدادی ملحفـه و پتو ـ اهالی روستای هشت مرغ ۲٤ راس گوسفند و مبلغ ٦۰۰۰ ریال وجه نقد ـ دانش‌آموزان مدرسه راهنمایی فاطمیه مبلغ ۱۷۷۲۰ ریال ـ کـارکنان دبستان شهید خوش قاین مبلغ ۲٤۰۰ ریال ـ اهالی روستای رکن‌آباد ـ عظیم آباد کاشمر مبلغ ٤۷۰۰ کیلو گندم و جمعا مبلغ ۸۹۰۵۰ ریال وجه نقدـ اهالی روستای ابنیه باخرز ۵ حلقه انگشتر طلا ـ دو عدد گردنبند طلا ـ اهالی چهار باغ باخرز مبلغ ۵٦۲۵۰ ریال وجه نقد ـ یك جفت گوشواره طلا ـ ٤۰۰ کیلو گندم ـ اهالی کوه سفید مبلغ ٤۸۰۰ ریال ـ ۲۳۰ کیلو گندم ـ روستای ابقه مبلغ ۲۰۰۰ ریال وجه نقد ـ شورای اسلامـی محسن آباد مبلغ ۸۰۰۰ ریال و ۱٦ کیلو ماست ـ اهالی‌روستای رکن آباد ده خروار گندم و مبلغ ٦۵۳۰ ریال ـ ۳ عدد انگشتر طلا ـ یکعدد مریمی طلا ـ ۲ عدد گوشواره طلاـ اهالی روستای عظیم آبادمبلغ ۲۳۷۰۰ریال ـ ٦خروارگندمـ ۳ راس گوسفند ـ اهالـی روستا های چاه میل بندآخوند تیکاب و گـرتیج ٦۲ راس گوسفند و مبلغ ۲۳٦۰۰ ریال ـ اهالی روستای اسفاد ۱۰۰ کیلو ماست کیسه ـ ٤۸ قوطـی کمپوت ـ ۲ کارتـن دارو و مقداری روغن نباتی ـ اهالی روستای کلاته سری ۸۰۰کیلو گندم ـ ۱۰۰ کیلو ماست ـ مقداری کشش ـ خاکشیر و ۱۰۰ کیلو نخود و ۵۰ کیلو بادام و مقداری وجه نقد ـ اهالی روستا های عباس‌الیر ـ جـان میرزا جمعا ۲۳ راس گوسفند ـ اهـالی روستای همایونی مبلغ ۳۳۳۰۰ ریال ـ ۵۰ کیلو زرشك ـ و ٦۰کیلو ماست کیسه‌ای ـ اهالی‌روستای فیروز آباد ۱۰۰ کیلو شیـر گوسفند ـ اهالی روستای‌فرخی ۱۱ راس‌گوسفند و مقداری‌وجه نقد ـ اهالـی روستای وزق سده ٤۵۰ کیلو گندم ـ **۷۵۰۰** ریال وجـه نقد و ۲۰ کیسه ماست ـ اهالی روستا هـای خوارج و اسلام آباد و چـاه طالب جمعا ۱۰۰ کیلو ماست ـ ۲۵ راس گوسفند و ٤ کیلو سرشیر ـ اهالی روستای‌کلاته شیخی از توابع بخش کاخك مبلغ ۱٦۵۱۱ ریال وجه نقدـ اهالی روستا های استندان ـ کریزان ـ دوست آبـاد ـ گری ـ مونج ـ و پایه هال جمعا تعداد ۱٤٤ راس گوسفندو ۲۰۰ کیلو ماست چکیده ـ اهالی روستای هشت مرغ تعداد ۲٤ راس گوسفند و مبلغ شصت هزار ریال وجه نقد ـ اهالی روستای بزآباد مبلغ ٦۲۲۵۰ ریال ـ اهالی روستای نامان‌لو مبلغ ٤٦۰۰۰ ریال ـ شرکـت تعاونی تهیه‌و توزیع درودگران مشهد تعداد ۳۰۰ جفت کفش کتانی ـ ۲۵۰کارتن آب‌سیب‌ـ ۳۰۰۰ دست لباس زیر ـ ۳۰ عدد کلمن آب ـ ٦۰ کیـلو شکر و آب‌نبات و دو کارتن لباس بچگانه ـ اهالی چاه زی‌قند ۱۸۰ کیلو ماست ـ اهالی روستای چه‌دان ۵۰کیلو ماست و ۵ کیلـو سرشیر ـ اهـالی روستای دهشك ۱۵۰ کیلو ماست و مبلغ ۲۰٦۰۰ریال وجه نقد ـ روستای تجن و وندیك و جبار جمعا مقدار ۲٦۰ کیلوماست‌ـ مبلغ ۱۱۰۰۰ ریال وجه نقد ـ ۳۰ (سی) شیشه آبلیمو و مقداری کشك‌ـ اهالی روستای کـرو مبلغ ۵٦۸۰۰ ریال وجه نقد ـ ۱۰۰ کیلو گندم ـ ۳۹ کیلو آلوـ ۹۰ کیلو عدس و نخود ـ ۳۰ کیلو خشکبار ـ ۲۰ کیلو شکر و مقداری زعفران ـ اهالـی روستای اسفدن تعداد ۱۰۸ راس گوسفند ـ اهالی روستا های قلعه دختر و شند و یزن‌آبـاد نیم‌باوك‌جمعه ۱۵ راس گوسفند ـ ۱۵۰ کیلو ماست ـ اهالـی روستای چلونك مبلغ ۷۰۰۰ ریال وجه نقد ـ **٤۰۰ کیلـو** گندم‌ـ دانش‌آموزان و کارکنان دبیرستان دکتر علی شریعتـی قاین ٤۸۰ کیلو آبلیمو ـ۱۳٦ قوطی کمپوت ـ کـارکنان دبستان بعث قاین ـ ۲۰ عدد کلمن ـ ۹٦ قوطی کمپوت ـ ۱۳٦ شیشه آبلیمو و ۲ کیلو خاکشیر ـ کارکنان و دانش آموزان مـدرسه راهنمایـی دخترانه نوربخش قاین تعداد ۲۸۸ قوطی‌کمپوت ـ ۲٤۰شیشه آبلیمو ـ ٤ کیلو خاکشیر ـ یك کارتن دارو ـ اهالـی روستای خرمنج مبلغ ۲۵۰۰۰ ریال وجه نقد ـ ٤۰۰ کیلـو گندم ـ اهالی روستای بن‌رود مبلغ ۱۷۷۰۰۰ ریال وجه‌نقدـ ۳۰۳ راس گوسفند ـ ۱۵۰۰ کیلو ماست ـ اهالی روستای پیش‌برد مبلغ ۱۸۱۱۰۰ ریال ـ ۵۲ عدد سکه نقره ـ ۱٦ عدد دستبندنقره‌ـ ۲۳ راس‌گوسفندـ ٦۰ کیلو روغن ـ ۲۰ کیلو گردو ـ ۵۰ کیلو آلو ـ ۲۰۰ کیلـو ماست ـ ۵۰ کیلـو زرشك ـ ۱۰ کیلو بادام ـ مقداری زعفران ـ اهالـی روستای بزبیشه مبلغ ۵۵۷۰۰ ریال ـ ۷۵۰ کیلو گندم ـ دو دست رختخواب ـ اهالی شاهرخت ۱۳۰ راس گوسفند ـ مقداری ماست کیسه‌ای ـ دانش آموزان‌دبستان روستای‌**اسفان** مبلغ ۵۷۷۰۰ ریال و ۳۰ کیلو ماست کیسه‌ای‌ـ اهالی روستای برکوك مبلغ ۳٤۷۰۰ ریال ـ ۱۰۰۰ کیلو گندم و تعدادی گوسفند ـ اهالی‌روستای دیهود تعداد ۲۹٤ قوطی کمپوت ـ ۱۰۳ شیشه آبلیمو ـ ۳۱٦کیسه خالی ـ مقداری روغن ـ ۷ کیلو ترنجبین ـ ۵ کیلـو خاکشیر ـ یك جفت گوشواره طلا ـ یکعدد چراغ گاز پیك نیك‌ـ اهالی‌روستای بارنج‌گان تعداد ۵۲ راس گوسفند ـ اهالی روستای سراب پسکوه مبلـغ ۱۹٦۰۰ ریال ـ اهالی روستای حاجی آباد زیرکوه مقدار ۱۰۰ کیلو ماست ـ اهالی روستای ورزك مقدار ٤۵ کیلو شکر ـ ٤ راس گوسفند ـ اهالـی روستا های حسین آباد عباس و منوری عفین جمعا ۲۳ راس گوسفند ـ اهالـی روستای خونین تجن ۱۰۰ کیلو ماست کیسه‌ای ـ اهالی روستا هـای حسین آباد و حسن آباد ـ محمد آباد ـ بخش زیرکـوی قاین تعداد ٦۰ راس گوسفند اهالی روستای سیستانك مبلغ ۱۲۰۰۰۰ ریال‌ـ اهالی روستای جفری مبلغ ۱۵۰۰ کیلوماست‌ـ اهالی روستای رم شتیك۱۵۰۰۰ ریال وجه نقد ـ ۲۷۵ کیلـو گندم و ۸ راس گوسفند ـ اهالی مسلمان شهرستان‌هـای ۷۰۰ کیلو گندم ـ اهالـی روستای خنك ۷۰۰ کیلو ماست و ۵ کیلو سرشیر و کارکنان فرمانداری شهرستان اسفراین یك روز حقوق خود را به این امر اختصاص دادند .

طی هفته گذشته از سوی اهالی مسلمان شهرستانهـای دهدشت و یاسوج مبلغ یـك میلیون و ۲۲۰ هزار ریال‌وجه نقد و بهمراه مقادیر زیـادی مواد خوراکی به جبهه های نبرد حق علیه باطل ارسال شد.

همچنین در کاشمر طی هفته گذشته از سوی اهالـی روستا های کسینه ، زنده جـان ، موشك ، اروند ، دهمیان ، چلپو ، کریز ، کوشه ، زاچه ، ایور ، مکی‌و کارمندان‌آموزش و پرورش منطقه بردسکل ، دانش آموزان دبستان شهیـد رحمانی‌پور ، روستای ایور ، دانش آموزان شبانه این روستا و دانش آموزان دبستان مکی ، یکی‌از نادمین‌گروهك منافقین، و یك خواهر حزب‌الهی و سواد آموزان کلاسهای نهضت سواد آموزی روستای کوشه کاشمـر مبلغ ۹۳۵۳٦۰ ریال وجه نقد چهل راس‌گوسفندـ یك‌تخته قالیچه‌ـ یك‌کامیون‌خواربارـ چهار صد کیلو ماست‌کیسه‌ای‌ـ سه جفت گوشواره طلا و دو عدد انگشترو حلقه طلا به جبهه های نبرد حق علیه باطـل اختصاص یافت .

همچنین از سوی ایثارگران گرگانی و حومه طی یك هفته گذشته مبلغ ۹۷۷ هزار و ٦۷۰ ریال وجه نقد ـ یـك حلقه طلا ـ یك لنگه گوشواره‌اشرفی طلا ـ یك انگوی طلا بهمراه مقدیری کمکهای جنسی در اختیار کمیته انصار و ستاد هماهنگی کمك رسانی به جبهه های کشور مستقر در هلال‌احمر گرگان قرار گرفت .

براساس این گزارش علاوه بر کمکهای یاد شده ۷٫۵ کیلو خاکشیر ـ ۲٤ عدد لباس‌زیرـ دو عدد کلمن ـ ۲٤ کیلو آب نارنج ـ ٤ تخته پتو ـ یك کارتن دارو ـ یك‌کیسه لباس‌ـ ٤ قواره پارچه ـ مقداری‌تاید و مایع ظرفشوئی و تعـدادی کتابهای مذهبی توسط اهالـی مسلمان و متعهد روستا هـای امیر آباد ـ قـلعه حسن ـ اوزینه ـ سیاه تلو ـ دودانگه باین امرمهم اختصاص‌دادهشد.

همچنین بگزارش جمعیـت هلال احمر شهرستان نوشهر و چالوس توسط یکی از برادران راننده تاکسی که بـا نصب صندوقی در اتومبیل توانسته است مبلغ ۷۰٤۰ ریال وجه‌نقد جمع آوری کند جهت یـاری رزمندگان در اختیار هـلال احمر قرار داده است . ضمنا مبلغ ۷۰۰ هزار ریال وجه نقد از نماز گـزاران نماز جمعه نوشهر و چالوس و کلاردشت توسط جمعیت هلال احمر نوشهر جمع آوری شده است طی هفته گذشته از سوی جمعیت هلال احمر نوشهر و چالوس بخشی‌از کمکهای اهدائی مردم ایـن شهرستان توسط دو کـامیون شامل گونی خالی ـ کلمن و مقدار قابل توجهی دیگروسائل مورد نیاز جبهه ها به مناطق جنگی جنوب ارسال شده است.

طی چند روز گذشته مقادیر زیادی خواربار ـ پوشاك ـ گندم و آرد ـ اهدائی جهاد سازندگی و مردم خیر نکاء ـ در استان مازندران توسط دو ماشین بارکش از طریق ستاد پشتیبانی مناطق جنگی جهـاد سازندگی این بخش به مناطق جنگـی ارسال شد . همچنین جهت ارائه خدمات عمرانی در مناطق جنگی در آخـر هفته گذشته دو نفر متخصص متعهد از سوی جه

سخنرانی شهید رجائی نخست‌وزیر مکتبی در سمینار سراسری جهاد سازندگی

# رابطه جهادسازندگی بادولت ووظایف مهم آن

بسم‌الله الرحمن الرحیم

در جمع برادرانی که با اخلاص کامل مشغول ارائه انقلاب‌در سطح توده مستضعف و محروم ما هستند، صحبت کردن به علت اینکه اگر از بهترین کیفیت هم برخوردار باشد، بخشی از قضیه هست، امید موفقیت خیلی کم است.

همه با این مفهوم قرآن آشنا هستیم که خدا میفرماید، حرف خوب زدن بسوی خداست ولی آنچه‌که بالا میبرد عمل صالح است. والله یصعد الکلمه الطیب والعمل الصالح‌یرفعه. شما موفق هستید به‌اینکه هم‌سخن خوب داشته باشید و هم با عمل آن سخت خوب را آنچنان بالا ببرید که به پیشگاه آنکه ما به‌خاطر او حرکت می‌کنیم نزدیکتر کند، امامن‌که حتی از اولی هم‌کم‌نصیب هستم معلوم است که در جمع شما فقط به‌یاری صفا و مهری‌که در جمع‌یك عده برادر وخواهر مسلمان می‌تواند حاکم باشد، به‌یاری او می‌توانم صحبت‌کنم و شما هم تحمل کنید.

گرچه انتظار این هست‌که من بیشتر روی رابطه جهاد و دولت صحبت کنم و اینکه به‌چه کیفیتی در آینده خواهد بود و بخصوص اینکه چرا این مسئله اینقدر دیر شده، دولت می‌بایست خیلی زودتر رابطه و وضعیت خودش را با جهاد روشن میکرد، اما اجازه بدهید من مختصری راجع به‌مسائل مشترکمان صحبت کنم. به اعتقاد ما امروزه هرجائی که یك جلسه‌ای هست و سمیناری هست مجموعه‌ای از برادران و خواهران متعهد جمع می‌شوند، مسئله اول باید مسئله جنگ باشد، ما شدیدا معتقدیم که‌انقلاب با جنگ آنچنان پیوند و گره خورده که پیروزی ما در جنگ یعنی پیروزی درانقلاب و شکست ما نیز شکست انقلاب هست، جنگ به‌ما تحمیل شد،

ما بدنبال سازندگی کشورمان براساس و معیارهای انقلاب بودیم، که امپریالیسم متوجه شد که‌اگر این کشور موفق به سازندگی بشود با معیارهای اسلامی، هیچ نیروئی قادر نیست جلوی صدور این انقلاب را بگیرد. بسیاری از برادران و خواهرانی که مسئله جنگ را تحلیل می‌کنند، اکثریت‌قریب به اتفاقشان این عقیده را دارند که شکست امپریالیسم در ابعاد مختلفی‌که به جنگ این انقلاب آمده بود، باعث شدکه جنگ عراق و ایران را راه بیندازد. این تحلیل وظیفه را برای ما روشن می‌کند که پیروزی انقلاب دقیقا در رابطه با پیروزی این جنگ است. یعنی ما باید بدضد انقلاب نشان‌بدهیم که تصمیم قطعی داریم در راستای این اراده خداوند که حکومت مستضعفان هست حرکت کنیم و انقلاب‌را پیروزکنیم. درهر بعدش، کردستان شد در کردستان، گنبد شد در گنبد، خوزستان بود در خوزستان، این انقلاب حتما باید پیروزشود و ما تصمیم قطعی داریم آنچه در توان داریم که در نهایت تصویر شهدای‌ما گویای کامل تصمیم ماست بدهیم و این انقلاب را حفظ کنیم و بثمر برسانیم. (تکبیر حضار)

پس امروزه هر حرکتی وقتی انقلابیست‌که در رابطه با جنگ قابل تعریف و تبیین باشد، و ضد انقلابی است اگر توجه مردم را از جنگ به‌چیز دیگری برگرداند. در تمام دنیا ضد انقلاب مشغول است نیروهایش را جمع‌آوری‌می‌کند که با ما بجنگد، آنوقت ما در داخل کشور مشغولیم جنگ‌را به ترتیبی درجه‌دو، سه تلقی کنیم و ببردازیم به مسائل‌دیگر. هوشیارانه و آگاهانه باید بااین مسئله برخورد کنیم. مسئله اصلی انقلاب، جنگ است. هرکس هرچه در توان دارد باید به‌کار ببرد که این جنگ پیروز بوشد ، اگر در این جنگ خدای ناکرده متوقف و یا شکست بخوریم نمی‌توانیم‌از انقلاب اسلامی نه‌تنها در جهان بلکه در ایران صحبت بکنیم. شما می‌بینید کوچکترین واقعه‌ای که درکشور اتفاق می‌افتدچقدر زحمت دارد تادومرتبه مارا به‌موضع انقلابی قبل از آن‌واقعه برگرداند. وچنین واقعه‌ای در تاریخ انقلاب ما که قطعا نعمت هست وخداوند آنرا برای آبدیده کردن، برای تصفیه نیروها، برا ی‌ما پیش آورده است، ضرورت دارد که آنرا ازیك موضع قوی دنبال کنیم و پایان ببریم.

برادران،اگر قرار باشد صلح کنیم، باید در موضع قوی باشیم. اگر قرار باشد متوقف شویم باید در موضع‌قوی باشیم و اگر قرار باشد حمله کنیم بایددر موضع قوی باشیم. انقلاب الماس‌بردار نیست. انقلاب با خواهش و تمنا وتقاضا عمل نمی‌شود. موضعی قوی و مقتدر لازم است. تا شما بتوانید آن‌تحول و دگرگونی لازم را در جهت یك جامعه اسلامی بوجود بیاورید. پس جهاد و سپاه و کمیته و بنیاد و هرنهاد انقلابی دیگری امروزه باید اینرا به عنوان‌اصلی‌ترین وظیفه خودش تلقی بکند و حتی اینرا باید معیار حرکتهای قرار بدهد که در رابطه باجنگ چکونه‌ایم. هربار جنگ را به‌عنوان مسئله اصلی پذیرفتیم انقلاب را درك کردیم و هربار جنگ را کنار گذاشتیم‌و بدنبال بعضی مسائل دیگر آمدیم بطور قطع منحرف شدیم. پس بااین مقدمه میتوانم واردگفتگو با برادران وخواهرانی که دراین نهاد انقلابی یعنی درجهاد فعالیت می‌کنند بشویم. آنچه که‌فکرمی‌کنیم جهاد باید انجام بدهد و تا آنجایی که اطلاع داریم انجام میدهد شرکت در جنگ است. حتما شما بیشتر از من میدانید که مهندسی ارتش عراق یکی از قویترین مهندسی‌ها می‌باشد، بطوریکه یك‌جائی را در عرض یك‌هفته که اشغال کردند، پیشرفته‌ترین‌پناهگاهها را برای ارتش خود درست می‌کنند، در همین مسئله «هویزه» که‌آن درگیری پیش آمده بود، ما روزی که منطقه اشغالی آنها را آزاد کردیم، دیدیم که چه‌جور برای سربازهایشان سنگر و پناهگاه درست کرده بودند، ودر داخل خاك ما پیشرفته‌ترینش را فراهم کرده بودند، سقف را تیرآهن‌ریخته بودند و انواع پناهگاهها برایشان درست کرده بودند. شما همانطوری که مشغول هستید باید در این زمینه‌آنچنان در صحنه حضور داشته باشید مانند برادران ماکه در حال جنگ هستند. اگرچه کسانی‌که باید قدرشناسی بکنند قدرشناسی نمی‌کنند، مسئله‌ما مسئله قدرشناسی نیست، ما بدنبال یك‌حرکت انقلابی حرکت می‌کنیم و بخاطر خدا کار می‌کنیم، باید هرکدام ما هرجا وظیفه‌ای داریم آنرا به بهترین وجه انجام دهیم و خدا را درنظر بگیریم و ببینیم چقدر توانستیم خدا را راضی کنیم یا راضی نکنیم. من چون خبر دارم که در برخوردی که شما با ارگانهای سنتی می‌کنید به شما هنوز عنوان افراد غیر مسئول داده می‌شود. افراد مسئولی که‌ساعت ۲بعدازظهر می‌شود به‌خانه‌ها می‌روند و تا ساعت ۷٫۵ نشود سرکارهاشان حاضر نمی‌شوند ولی به‌کسانیکه نیمه‌شب هم‌اگر لازم باشد فعالیت می‌کنند، می‌گویند افراد غیر مسئول. این را شما باید تحمل کنید. باید بدانید که شما قرار نبود کار کنید تا اینطور مردمی به‌شما بگویند مثلا خوب کار می‌کنید یا بد کار میکنید. ملاك‌ما در خوب وبدی رضای خداست. هرچه بیشتر ما توانسته باشیم رضای خدا را جلب بکنیم ما موفق‌تریم. ولو اینکه خیلی از مسئولین ارگانها هم به‌ما عنوان افراد غیر مسئول بدهند. شما به مناسبت کیفیت کاری که در جامعه دارید این امید ارشما هست‌که بتوانید جنگ را برای توده مردم توجیه کنید من درسمینار قبلی جهادگفتم که بهیچ‌وجه نه سپاه، نه کمیته، نه‌جهاد و نه کمیته امداد و نه بنیاد، اینها هیچکدام کارشان در مسائل فیزیکی محدود نمی‌شود، به‌هیچ وجه شمابرای این نمی‌دوید که در یك‌روستا جاده بسازید، برای اینکه آنها گندمشان را بیاورند شهر و شهریها گندم برای خوردن داشته باشند، و روستائی‌ها هم گندمهایشان را بفروشند و پول داشته باشند. نه دقیقا این یك مقدمه است برای اینکه ما بعد فرهنگ انقلاب را به روستا ببریم. خوب اگر آن مقدمه را پذیرفتیم که امروز جنگ

مسئله اصلی انقلاب ماهست، بایددر روستاها، در شهرهای کوچك که حوزه فعالیتمان هست این بعد انقلاب را توجیه کنیم، باید توضیح دهیم که چرا می‌جنگیم، چرا مسئله اصلی انقلاب جنگ است. چرا پیروزی ما در این جنگ پیروزی انقلاب است‌و شکست ما در این جنگ شکست انقلاب است. باید توضیح دهیم برای مقاومت دراین جنگ حتی آن‌روستائی هم در روستا باید بنوعی مقاومت بکند. مقاومت تنها این نیست که گلوله باران بشود و آدم از میدان فرارنکند. یکی از گرفتاریهای ما این است که‌مردم درشهرهایی که ازمیدانهای جنگ دور است زندگیشان را برگرداند به یك زندگی‌عادی.

واقعا آدم‌خجالت می‌کشدکه رادیو خبر میدهد که در اثر بمباران دزفول و اهواز مثلا ۴۰ شهید داشتیم، بعد در همان لحظه می‌بینیم که ماشینها در خیابان دارند بوق بوق‌حرکت می‌کنند‌مثل‌اینکه عروس‌می‌برند.این نقص‌ماست. ماباید‌این‌جامعه را هشدار دهیم،نه‌اینکه ما باعروسی‌کردن مخالفیم، اما آخر کجا رفته آن عواطف‌ما، کجا رفته آن احساس مسئولیت ما که ازطرفی خواهران و برادران ما بخاطر دفاع از این انقلاب، بخاطر دفاع از حیثیت و شرف این جامعه، نه‌بخاطر دفاع از مسائل مادی، اینکه برای همه محسوس است که جنوب چه‌نقشی دارد درکشورما، بخاطر اینکه آنها کشته میشوند. خانه‌هایشان ویران میشود، بچه هایشان یتیم میشوند، آنوقت ما نگران این‌هستیم که فردا تابستان هم میشوند، بروند کنار دریا و آنجا بریزند در دریا و بگویند خوب، آنها می‌جنگندما هم مشغول تفریح هستیم. این‌وظیفه است، من اصرار دارم که این مطلب یك قسمت مهمش بعهده شما برادران جهاد است. چرا؟ برای اینکه شما دریك‌دستتان امکانات وجود دارد، براحتی‌می‌تواند دردست دیگرتان توضیحات وجود داشته باشد ، ما یك برادر روحانی را که میفرستیم شهرستان تبلیغ کند حرفش خیلی موثرنیست. اما شما به اعتقاد من روش‌نزدیك به روش انبیاء دارید انبیاء هم‌هیچوقت یکسره نیامدند در زندگی‌روحانی‌مردم‌دخالت کنند. آنهاهم درزندگی مادی‌مردم دخالت داشتند وهم درزندگی معنویشان. چون چنین هست شما میتوانید درنقاطی که فعالیت میکنید مردم میهن ما را در رابطه با جنگ توجیه کنید. آشنا کنید، برایشان به طریقی که خود میدانید و درآنجا معمول هست توضیح بدهید که این جنگ برای مملکت‌ما، انقلاب‌ما، چه اثری میتواند داشته باشد، پس‌هم درجبهه‌ها و هم‌درمیان توده‌ها مشکلات ناشی از جنگ را بگوئیم و توضیح دهیم که مقاومتها دراین‌جنگ‌تنها مقاومت درجبهه نیست بلکه‌درروستا هم لازم است ما مقاومت بکنیم. مثلا بسیاری از شما که در کارخانه‌ها حضور دارید، آنجا لازم است توضیح دهید که این اعتصاب که میشود بخاطر مسائل مادی، این درحقیقت تضعیف جبهه‌هست، یعنی درزمانی که مردم دارند از هستی خودشان‌بخاطرحفظ‌همین کارخانه، سرمایه‌گذاری‌میکنند،آنوقت ما بیائیم نیروهای آنجا را برگردانیم به‌اینکه، بیائیم در کارخانه برای اینها توضیح دهیم که آقا اعتصاب نکنید، این درحقیقت تضعیف جبهه هست. البته شما هم میدانیدکه ریشه این اعتصابها به کجاست، وچه عواملی درتشدید این اعتصاب‌ها نقش دارند. ولی به‌هرحال ضرورت دارد که وظیفه‌مان را انجام بدهیم حالا خواه ریشه درجهل‌باشد، خواه ریشه درغرض باشد. شکل دیگر مقاومت که از دست شما برمی‌آید این‌که برگردیم به مساله اصل انقلاب و توضیح بدهیم که‌ما به‌سیاست نه‌شرقی، نه‌غربی معتقد هستیم،ممکن است بعضی‌ها فکر کنند این سیاست نه‌شرقی نه‌غربی منحصر است در وزارت امورخارجه، هرجا خواستند بایك کشوری مذاکره کنند بگویند که مواظب باش که‌ما‌نه‌شرقی‌هستیم‌نه غربی، اما همانطور که بیشتر برادران و خواهران متوجه هستنداین‌نه‌شرقی‌و نه‌غربی بودن هم بنیه میخواهد، اینطور نیست که کشورهای دیگر داشان نمی‌خواسته که نه‌شرقی و نه‌غربی‌باشند، نه هرکسی به‌صفت‌فردی وهراجتماعی به‌صفت اجتماعی مایل هست که استقلال داشته باشد، اما استقلال‌داشتن خرج دارد، استقلال داشتن سرمایه‌گذاری لازم دارد و این سرمایه‌گذاری را بسیاری از کشورها نتوانستند، همتش را نداشتند، یك‌چند وقتی صبر کردند بعدکج شدند به یك سمتی،اخیرا که یك‌عده از برادران ما رفته بودند به‌کشورهای مختلف برای تبلیغ، از شورای عالی تبلیغات فرستاده بودند به‌مناسبت اینکه بعضی‌شان بیامی از نخست‌وزیر داشتند، گزارشی هم میکردند از مسافرت‌هائیکه داشتند ، ازجمله یك‌گروه رفته بودند کشوری، یك‌کشور کوچکی است چیزی حدود ۲٫۵ تا ۳٫۵ میلیون نفر جمعیت دارد. این‌کشور ۲٫۵ میلیونی نه‌شرقی‌نه‌غربی، بقبداش را با ما اختلاف‌دارد ما در «لااله» بااو شریکیم ولی درجایگزینی بااو شریك نیستیم، فعلا من در «لااله»هستم، این کشور نه‌با شوروی ارتباط دارد نه باچین ارتباط دارد، نه با آمریکا، بطوریکه تعریف میکردند درآنجا تمام افراد امکان مسلح شدن همراهشان هست. یعنی میگفتند دانشکده یك انباراسلحه دارد که به‌فاصله نیم‌ساعت میتوان همه‌دانشجویان را مسلح به‌صف ایستاند. بازار هم همینطور، زراعت هم همینطوره، درکشاورزی در روستا هم همین مساله هست ، درکارخانه هم همین مساله هست، دربین این مردم هیچکس ماشین شخصی ندارد، خوب توجه کنید، دراین شرایط در سرتاسر کشور یك‌نفر نیست که ماشین شخصی داشته باشد، خوب دقت کنید این‌جمله را اگر ضدانقلاب ازما بگیرد کلی صفحه میگذارد، این‌جایك مجلس محرمی است که مطرح میکنیم دراین‌کشور هنوز از گاری برای‌حمل ونقل استفاده میشود، مردم لباسشان‌نونیست، اما این‌کشور نه‌شرقی است، نه‌غربی، برعکس کشور ۲٫۵ ـ ۳٫۵ میلیونی دیگری داریم که درآفریقاست و تمام زندگیش ازخارج تهیه شده، خوب این طبیعی است که باید به‌سمت روسها برود یا به سمت‌آمریکا.اگر قرار باشد ما خوب بخوریم، خوب بپوشیم، خوب سوار شویم، دیگر این‌چنین کشوری نمیتواند ادعا کند من میخواهم به‌خودم متکی باشم، احتیاج به استدلال نیست، اگرما همین‌جا برگردیم به این سرمایه‌داران، همین اینها برای اینکه این سرمایه را جمع‌کنند. چقدر ناگزیر هستند ظلم کنند و چقدر ناگزیرند منحرف شوند از راه راست، اگر بناباشد مانه شرقی نه‌غربی باشیم باید خودمان یك آدمی باشیم، برای‌اینکه خودمان یك آدمی باشیم باید تولید کننده باشیم، باید ازمصرف‌کنندگی بیرون بیائیم‌و بشویم‌تولیدکننده.باید از مصرفی‌بودن درآئیم‌بیرون، باید گوش به‌فرمان قرآن باشیم که «ان‌الله لایحب المسرفین» برادرها و خواهرها بهتر از من میدانید که اسراف هم‌نسبی است واقعا یك‌وقت هست در روز، خوردن یك‌وعده غذا اسراف میشود، اگر بناباشد که‌یك‌وعده غذا خوردن باشرافت انسانها، با فضیلت انسان، با آزادی انسان ارتباط پیدا کند درآنجا لازم است که ازیك وعده‌هم کمتر بخوریم،اما آن فلسفه وجودی یك انقلابی مسلمان راکه نه‌شرقی است و نه‌غربی، آنرا تحقق ببخشیم. خوب پس تقاضا یا وظیفه یا برنامه‌ایکه برای جهاد انتظار هست، اینست که بطوریکه خوشبختانه برادرها مژده دادند بپردازیم به تولید بیشتر، اگربرنامه عوض نشده باشد، برادران شورای مرکزی که‌با من جلسه داشتند گفتند سال آینده را سال تولید بگیریم. اخیرا استاندار اصفهان پیشنهاد کرده بود سال آینده را سال شهید بگیریم، من بین این‌دوتا ماندم که واقعا چون هردو برای ما آنقدر مهم است که مشکل هست انتخاب بین اینها،درسال تولید اگر شما برای خودتان برنامه‌ریزی‌کرده باشید امید فراوان هست به‌اینکه ضدانقلاب را چه دربعد خارجی وچه دربعد داخلیش‌برای همیشه مایوس کنیم، من همه‌شما را متوجه این جمله امام میکنم که بارها شنیدیم وقتی آمریکا اعلان قطع رابطه کرد و محاصره اقتصادی، امام چه‌گفت، امام گفت که ماروزه میگیریم، وقتی که‌این شعار داده شد ،که خدا هدایت‌کند کسانی را که آن‌موقع بودند و بی‌توجه از این مساله گذشتند و رفتند به هرقیمتی شده جنس راتهیه کردند و آوردند وما نفهمیدیم محاصره اقتصادی را، چیزیکه باید به‌آن افتخار کند ومن از آنها انتقاد میکنم، برجمع روشن‌ها، برجمع آنهائیکه مسائل را خوب می‌دانند تحلیل کنند. بما گفتند هیچ نگران نباشید، اگر محاصره شده‌اید ما همانقدر که میخوردید باز برایتان می‌آوریم و می‌دهیم شما بخورید. نگران محاصره اقتصادی نباشید. اما امام این‌حرف را نزد، گفت ما روزه میگیریم. روزه‌میگیریم یعنی انسانهایی میشویم که میتوانیم درمقابل تهدیدهای قدرتی مثل آمریکا واقعا بایستیم. ما که ادعا میکنیم که اسلام دارای آنچنان محتوائیست که ما را از هرگونه دستورالعمل خارجی بی‌نیاز میکند، برادرها و خواهرها یادتان هست که وقتی که هند بطرف استقلال‌می‌رفت، گاندی چه میگفت، گاندی میگفت: تا زمانیکه‌هندیها کفش‌تولید نکنند من پابرهنه میگردم، ولی شما میدانید برای گاندی می‌شد بهترین کفش راهم تهیه کرد. اینست که ما میگوئیم اسلام غنی است، امام آمد گفت ما هیچ‌کار خارق‌العاده‌ای هم نمیکنیم، باتمام دولتهای طاغوتی دنیا با بهترین شکل مبارزه میکنیم، عبادت میکنیم، خوب دقت کنید وقتی میگوئیم اسلام قادر هست به اداره جامعه درهر شرایطی، آنوقت هست‌که باید افتخار کنیم به وجودچنین امامی و اصرار کنیم دراین‌که هیچ‌کس در هر شرایطی باشد حق ندارد نره‌ای حرفی بزند که مردم را از موضع تبعیت امام پائین بیاورد. (تکبیر حضار).

یك‌جمله معترضه هست که من تقاضا و اصرار دارم به اینکه امام را بعنوان رهبر جامع،نه‌رهبر سیاسی، نه رهبر مذهبی‌تنها، از هرکسی بالاتر دراین انقلاب باید مطرح‌کرد، اینطور نیست که ما داریم این شخصیت را به امام میدهیم، مااصرار کنیم که مبادا این نعمت را از ما بگیرند، بسیار هستند افرادی‌که میخواهند اجتماعی که درمقابل امام جمع میشد، این اجتماع را جای دیگر هم جمع بکنند و بعد بگذارند جلوی همدیگر، این دقیقا خیانت است. اگرچه درآینده تاریخ خواهد گفت ولی ما باید بدانیم که آنچه درتاریخ‌بعنوان‌انحراف صورت گرفته، دیگر نمیگذاریم تکرار بشود. هم‌ملی‌گرایان خائنی که اولین‌بار نیست به فکر شکست‌اسلام افتاده‌اندبلکه بارها این تجربه راتکرارکرده‌اند، هم‌آنها درصدد هستند، هم مقدمهای خشك‌مزخرفی که در طول تاریخ مبارزه یك شعار انحرافی دادند. و میگویندامام رهبر سیاسی آن آیت‌الله هم رهبر مذهبی. من هرگز در برابرمراجع عظام تقلید کوچکترین سخنی ندارم. مبادا خدای نکرده اینجور فکر شود کهما به‌فکر مساله مرجعیت هستیم، این مساله اصلا مطرح نیست. اما من بشما عرض کنم اولین بارکه‌بعنوان رئیس دولت به‌همراه هیات دولت خدمت‌حضرت آیت‌الله العظمی آقای گلپایگانی رسیدیم می‌دانید جمله اولشان بعنوان یك مرجع‌آگاه چه بود. گفتند آقای نخست وزیر، هیات محترم دولت، شما را سفارش میکنم به موقعیت امام. خیال نکنید که مراجع خودشان مطلع نیستند، این دقیقا جمله‌ای است که ایشان به ما توصیه کردند که‌رهبری امام را مراقب باشید. حالا آنوقت یك‌دسته‌ای پیدا میشوند میگویند که بله امام رهبر سیاسی ما درمسائل مذهبی از دیگری هم میتوانیم تقلید کنیم، اینها دقیقا منحرفند . تازه‌هم نیست که پیدا شدند، آن‌موقعی که برادران و خواهرانمان زیر شکنجه فریاد میکشیدند، اینها می‌رفتند ثابت کنند که بهائیت برحق است یا باطل است. و دقیقا درمقابل‌مبارزه قرار گرفته بودند. باز دومرتبه سروکله‌شان پیدا شده، جلسه تشکیل میدهند وحرف میزنند. انحراف قطعی صددرصد هست اگر کسی در رابطه با انقلاب مساله دیگری غیر از امام رامطرح کند خواه ملی‌گرا باشد، خواه مقدس‌مذهبی‌باشد، برای ما مساله انقلاب منفك از امام‌امکان ندارد. ( تکبیر حضار).

ازهرطرفی یك‌خوره به‌جان این انقلاب افتاده، من هشدار می‌دهم، شمائی که زندگیتان را رها کرده و رفتید در روستا مراقب باشید شمائی که تحصیلتان را رها کردید در روستا مراقب باشید، شمائی که زندگی، کسب، تجارت‌و همه اینها را رها کردید رفتید در روستا مراقب باشید. برادری که تحصیلت درخارج را رها کردی رفتی در روستا مراقب‌باش.اینها خوره‌های این انقلابند. خواه جاهل باشند، خواه مغرض باشند ازنظر اثرعملی هیچ فرق نمیکند. آن اثر شخصی است که غرض وجهلش فرق میکند. من اگریك مشت به‌صورت یك‌نفر بزنم درد خودش را دارد، حالا من از روی جهل‌زده یا از روی غرض زدم آن فرق نمیکند . یعنی چه‌که ما بیائیم دراین شرایط که دنیا انقلاب ما را به امام می‌شناسد، ما خودمان امام را تکه‌تکه‌اش کنیم. انقلاب بایدرسالت خودش را نه تنها در محتوای تفکر و مکتب‌حفظ کند،بلکه حتما باید دررهبری هم حفظ کند، وما هرگروهی به‌هرشکلی که بخواهد دراین انقلاب رخنه‌کند و از داخل‌به انقلاب لطمه بزند درمقابلش می‌ایستیم،خوب، حرفما روشن است، آنچه باعث تضعیف انقلاب میشود ازنظر ما فرق نمی‌کند،خداپرست باشد یا شاه‌پرست باشد یا استالین‌پرست باشد، یا هرگروهی که در تضعیف انقلاب بخواهد نقش پیدا کند نابودش میکنیم.

یك‌بار دیگر بگویم که چطور شد من اینجا این‌حرف را زدم، شما که ظاهرا جهاد سازندگی هستید و دیگران که شما را خوب نمی‌شناسند هروقت جهاد سازندگی به ذهنشان می‌آید یایك‌جا می‌بینند دارند لوله‌کشی میکنند یا میبینند دارند درو میکنند یا می‌بینند که دارند دیوار میکشند یا می‌بینند دارند یك‌جائی را میکنند، این‌تصور غلطی استاز جهاد سازندگی وهم شما می‌دانید، هم ماموریت شما روشن است، این‌که شما میکنید چیزی جز درحد وسیله نیست . شما پیامبر انقلاب هستید به توده‌هایی که انقلاب را خوب نشناختهاند . شما اینکار را میکنید که انقلاب را به مردم ، به‌مردمی که دسترسی به روزنامه ندارند، دسترسی به گویندگان‌آگاه و روشن ندارند، شاید از بسیاری ازچیزها محروم هستند، برای آنها عرضه میکنید، وباید مراقب باشید هم درمحتوی وهم دررهبری. مساله دیگر که از شما انتظار هست برادرها و خواهرهای عزیز، دشمن دارد از ابعاد مختلف به‌ما حمله میکند. یکی از حمله‌هایش این‌است که بین جهاد و سپاه، بین سپاه و کمیته، بین کمیته و بنیاد اختلاف بیاندازد. این اختلاف راچه‌بسا از بی اطلاعی ماهم‌استفاده بکند. باید ما توجه داشته باشیم‌که این‌نهادهای انقلابی اعضاء خانواده انقلابند ما باید توجه داشته باشیم که اعضای یك‌خانواده خالی از اختلاف نیستند، چون‌خالی از نقص نیستند: اما این‌هرگز نباید به این معنا باشد کهما ازهمدیگر جدا باشیم و دور باشیم. خوشبختانه در این بعد مساله‌خیلی ضعیف است. اما اگر توجه نداشته باشیم‌درآینده ممکن است بزرگ بشود. من توصیه میکنم که‌چه درون خودمان،درون جهادوچه‌درابطه بانهادهای‌دیگربااین‌آیه‌بااین برداشتی که من دارم برخورد کنیم. امیدوارم که خدا به‌ما توفیق‌بدهد بخشی از نقصی را که عموما ما ارگانهای‌انقلابی داریم وآن ضعف تشکیلاتیمان هست آنرا جبران کنیم. «واصبرنفسك معالذین یدعون ربهم بالغداه والعشی یریدون وجه والاتعد عیناك عنهم‌تریدزینة الحیوةالدنیا ولاتطع من اغفلنا قلبه عن ذکرنا واتبع هویه وکان امره فرطا». خوب شماحتما این آیه را دنبال میکنید، حتما حفظ میکنید، حتما به مفهومش توجه میکنید، من این برداشتم را خدمتتان عرض‌بکنم، که خداوند به‌ما توصیه میکند که آقانارسائیهای همدیگر را تحمل کنید، می‌دانی که اینهم مثل‌تو نماز می‌خواند، مثل توروزه میگیرد، مثل‌تو خدا را قبول دارد، مثل تو بخاطر انقلاب حرکت کرده ، خوب دوتا هم اشتباه می‌کند ، مبادا بین ما جهادیها هم‌همان‌برخورد باشد که دیگران با جهاد میکنند، مبادابین ما نهادهای انقلاب همان برخورد باشد که نهادهای سنتی با نهادهای انقلابی میکنند. ماهمه قبول داریم، ما همه‌بنده خدا هستیم. همه‌مان هم‌ناقصیم. همه‌مان هم ضعف داریم،فلسفه‌حرکت ما این است که ضعف داریم و میخواهیم این‌ضعف را جبران کنیم ما تازنده هستیم فلسفه‌مان این‌است که‌زنده ماندیم تا نقاط‌ضعفمان را برطرف کنیم. قبول‌داریم که‌همه‌نقطه ضعف داریم اما چون بخاطر خدا حرکت‌میکنیم، چون دراین رابطه حرکت میکنیم، بنابراین باید ضعفهامان برای همدیگر قابل تحمل باشد، هرکس بداند به‌همان‌دلیل که خودش ضعف دارد، دیگری هم ممکن است ضعف داشته باشد، پس در رابطه تشکیلاتی با همدیگر منسجم باشیم تا دشمن دربرابر این انسجام ماعقب برود و نتواند نفوذبکند، خوب، دلم میخواست درحل این مشکلی که‌یك مقدار توضیح دادم شما جدی‌تر کمك بکنید و ارگانهاویا گروههایی را که متاسفانه باید بپذیریم که از شیوه‌های منافقانه استفاده کردند و رخنه کردند، اینها را در موقعش افشا کنیم و ببینید که اگر خدای نکرده گروههای منحرف وارد جهاد شدند، این منحرف از هردسته میخواهد باشد، از فرصتها استفاده کنیم و همان شیوه‌ای که پیغمبر ما وقرآن ما در پیش گرفتند، به‌اسم ازکسی صحبت نکنیم، به‌شیوه و روش و تفکر بپردازیم تااین افشاگری ما باعث خنك شدن فساد بشود. نه‌جنگ‌بافاسد، جنگ بافاسد معمولا سرگرم‌کننده است، اما جنگ بافاسد خودبخود فاسد راهم ازبین خواهد برد.

مساله‌ارتباط جهاد بادولت، درنشستی که اخیرا باشورای مرکزی جهاد داشتیم بحث مفصلی‌شد، همچنین در کمیسیون جهاد مجلس هم‌که من راخواسته بودند رفته بودیم آنجا هم مطرح‌بود، من شخصا معتقدم که شما اگر یك پیوند بادولت داشته باشید بعنوان معاون نخست‌وزیر، ولی درعمل از آزادی جهادگونه که همین الان اغلب ادارات ماهم میگویند اگرماراهم مثل جهاد آزاد کنید کار میکنیم، از این‌آزادی برخوردار باشید. فکر میکنم یك‌شکل مناسبی باشد برای شروع. شاید ما الان امکان اینکه همه مسائل بین دولت و جهاد را حل کنیم نداشته باشیم، باید کم‌کم حل کنیم ، یعنی عیب ندارد جهاد بعضی از مشکلاتش با دولت بماند، به‌جای اینکه یکدفعه بیائیم وخیال کنیم که میشود همه مسائل‌را تحت عنوان مثلا یك معاون نخست‌وزیر و سرپرست جهاد ویا به‌شکلی یك‌شورای مرکزی که از دولت‌هم درآنجا عضو داشته باشد، حل کنیم، من توصیه‌ام این است،نمی‌دانم اساسنامه شما درچه مرحله‌ای است و به‌کجا رسیده، یك معاون نخست‌وزیر و سرپرست جهاد بپذیریم درحدایکه مشکلات رابطه‌بین جهاد را با دولت تنظیم کند، درحدایکه مشکلات جهاد را درنقاط مختلف کشور ازآن طریق به دولت‌منتقل کند و دولت هم مشکلات خودش را در رابطه با جهاد از این‌طریق به ارگانهای مختلف جهاد منتقل کند. این تنها چیزی است که من دراین رابطه فکر کردم و آنروز هم‌در شورای‌مرکزی‌صحبت کردم و خیال میکنم که تاحدود زیادی مشکل‌گشای کار ما برای آینده باشد. قبلا درسمیناری که برادران و خواهران مسئول فرهنگی داشتند آنجا گفتم ، درسایر سمینارهای غیر جهاد هم گفتم، جهاد به معنای واقعی از نهادهای انقلابی است که باعث رشد انقلاب،عمق بخشیدن‌به انقلاب و آبروی انقلاب باشد شما درحدسازندگی فیزیکی آنقدر موفق بوده‌اید که تنها انتقادی که به شما شده، من این تشابه را نمیخواهم بگویم که ماهم موفق بودیم، ولی به‌هرحال وجود دارد، تنها انتقادی که به شما شده غیر متخصص بودن شماست. میگویند شمایك جاده‌ای را کاه‌روز می‌سازید فردا خراب میشود. چون این جاده‌ای را که می‌سازید نمیتوانستند انکار کنند آمدند گفتند که این جاده فردا خراب میشود وچون فردا هنوز نیامده‌خوب قابل گفتن هست. شما باعث آبروی انقلاب هستید. خوب انصافا والحق چون شما نه‌برای کسی کار میکنید، بلکه برای‌خدا کار میکنید اشکال ندارد که این جمله را بگویم، که‌تقریبا هرجا صحبت میشود که اینجا انقلاب نیامده می‌گویند جهاد اینجا نیامده، واین نقش جهاد را میرساند . من امیدوارم خدا توفیق دهد بعضی از مشکلاتی را که وجود دارد به‌کمك همدیگر حل کنیم و انشاءالله همچنان که این تفکر وجود دارد بتوانیم دستگاه پوسیده بوروق دولت رایك‌روزی بصورت جهاد بیرون بیاوریم. برادران به من توضیحاتی درباره مسائل کلی مملکت داده بودند ، من برای آن مسائل آماده نبودم، به‌اندازه نیم‌ساعت درخدمتتان خواهم بود اگر چیزی به‌نظرتان میرسد که من باید گفته باشم و نگفتم میتوانید بپرسید.

عرض کنم که این مساله شورای هماهنگی را پرسیدند که برادران از استانداریها توفیق تشکیل شورای هماهنگی بوجود نیامده اگر ازمن بپرسید که چه برنامه‌ای دارید من باید جواب این سئوال را برگردانم به‌شورای مرکزی برای اینکه به‌خاطرم نمی‌آید مشکلی دراین زمینه مطرح شده باشد و گذاشته باشیم بماند و مستقیما هم‌کسی دراین زمینه بمن مراجعه نکرده، من ادعا میکنم، چون خودم منصوب نکردم آنها را، بیش از ۹۰٪ استانداران باجهاد هماهنگی‌دارند.چون من خودم آنها را نصب نکردم میتوانم ازایشان تعریف کنم. شما هرجا هراشکالی داشته باشیدمی‌توانید ازطریق شورای مرکزی مطرح کنید و اشکال رارفع کنید. اما برنامه خاصی برای اینکه مشکل شورای هماهنگی را حل کرده باشیم نبوده، برنامه خاصی نیست. خیلی‌تشکر میکنیم، امیدوارم که خداوند به‌همه ما توفیق دهد مقلد شایسته‌ای برای امام باشیم.

والسلام

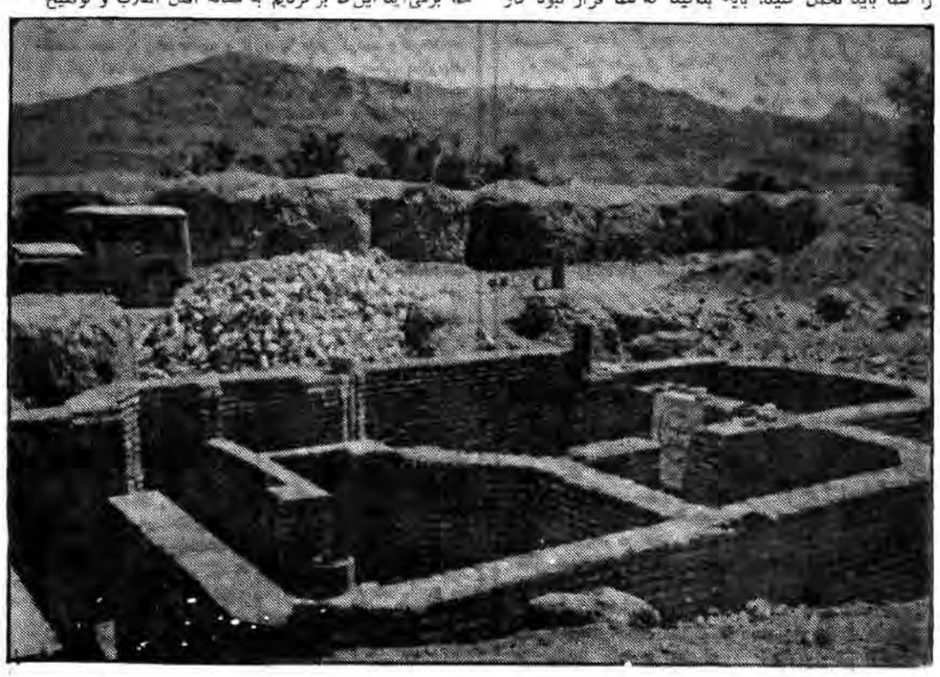

# تنها راه مبارزه با اسرائیل ایجاد یک سپاه مشترک از مسلمین است

**بقیه از صفحه ۱۲**

**احتکار نگهدارد و بخش خصوصی را منع کند بدطریق اولی بخش خصوصی نمیتواند بکند**

**گناه است کسیکه لباس اهل علم دارد از ثروت مشروع صحبت کند**

و ننشیند اقایانی آنجا و اینجا و از اینگونه ثروتهائی که جمع شده حمایت بکند **گناه است کسیکه لباس اهل علم دارد اینروزها بنشیند واز ثروت مشروع صحبت کند کسیکه با ثبت دادن یك کوه و یا بیابان و با حریم گرفتن یك جلگه به اسم حریم یك ده مردم را غارت کرده وامروز ورکشاش در اروپا و امریکا دارند عیاشی می‌کنند.** اینجا **بزرگرها و کارگرهای ماعجبور باشند** که حق ثبت آنروزمامور **تعیین** و خدود ثبت رابپردازند **این نمیشود.**

**احتکار درست نیست**

**دولت** نمیتواند احتکارکند، **بخش خصوصی** بیشتر نمیتواند احتکار کند.

در اسلام نیست صراحت‌حرف **پیغمبر است** لاحمی الا لله و **لرسوله فقط پیغمبر** و حکومت **اسلامی** می‌تواند حمی داشته **باشد** آنهم برای گوسفندها **شترها** و **اموال بیت‌المال** که **باید یك چراگاهی داشته‌باشند.**

**پیغمبر فقط** این کار را **کرده.**

ما چقدر منبع ثروت ازاین **ناحیه** نامشروع داریم اکنون **دراختیار** مردم خوب اینها **درست** نیست.

احتکار درست نیست دولت **کرامت بخش خصوصی** وآزادی **انسانها** را نمی‌تواند از بین **ببرد اما بخش خصوصی** بطریق **اولی** نمیتواند کرامت دیگران **را بگذارد.**

**این گناه** است که دولت **اسلامی** مردمش گرسنه باشند **و او** جلوی صید دریا را بگیرد **این گناه** است که مردم ما **بیکار** باشند و دولت اسلامی **بیابانهائیکه** هزارها سال مانده **و کویر و پوسیده** است **اینها را** نگذارد مردم بروند زراعت **کنند.**

**این** گناه است اما گناه‌تر از **این** اینستکه به بخش خصوصی **اجازه** بدهد اینکار را بکند.

**گناه‌تر** از این، این است که **بیك خان اجازه** بدهیم وبیك **سرمایه‌دار اجازه** بدهیم که او **اینکار** را انجام بدهد. هردوی **آن** درست نیست.

**پس این خطبه** می امروز **بخصوصی** که همه توجه‌بکنند **این** است در اسلام نخواستند **مردم** مثل فقر کار کنند، **نخواستند** مردم فارکی دولت **باشند،** نخواستند مردم مثل **محیط** مارکسیت‌ها زندگیشان **زندگی** قالبی باشد، نخواستند **مردم** با کوپن و جیره زندگی **کنند** خواستند مردم آزادباشند، **کارمشروع** بکنند آن‌مقداریکه **زندگیشان** می‌کند، آنمقداریکه **امکاناتشان** میکند آزادبخرند، **آزاد** بخورند آزاد نگهدارند **دولت** هم مواظب باشد به‌حدود **و حقوق و آزادی** دیگران **تجاوز** نکند. اگراهشان‌بکند.

**کوپن و جیره و اینهامیشود جائی** که مثلا جنگ باشد، **کمبود** باشد، قحطی باشدمثلا **باشد اینها** از حقوق دولت‌است **که** دولت مواظبت کند که **دیگران** از گرسنگی نمیرندیك **حد** مالی هم بدانها برسد **والا** اصالت در اسلام با ارادی **انسان و کرامت** انسان در **آزادیش** می‌باشد و این ارض **الله** مال عباد الله است دولت **باید** طوری بخش بکند که به **آن** شایع بد برسد.

**بخش خصوصی** بطریق اولی **آزاد** نیست که فاریکه دولت **هم** نمیتواند انجام بدهد او بکند.

**قدم بعدی این است حقوقی که ضایع شده باید با حساب و کتاب پس بگیریم**

وما امروز بسیارجار ترونها را در سایه همین احتکارها **و** در سایه همین احتکارها و درسایه خیلی چیزهائیکه‌درست **نبوده** می‌بینیم، البته یك قدم **این** است که فعلا جلویش را بگیریم و قدم بعدی این‌است که رسیدگی کنیم ببینیم **حقوقی** که ضایع‌شده از این **راه** با حساب و کتاب پس بگیریم که قانون اسلامی بما گفته است.

**خطبه دوم**

**بسم‌الله الرحمن الرحیم**

**خطبه دوم** در مسائل جاری **و روز** مهمترین مسائل‌جاری **یکی** از مهمترین مسائل‌جاری **ما وضع** لبنان است که به‌مهم **مربوط** است،دوسه مسأله توجه **هم** در داخل کشور داریم که **اشاره‌ای** بدانها می‌کنم، اول **دوسه** موضوع توجه می‌کنم که در حقیقت بزرگ اما **وقت** کمتری خواهد گرفت از **داخل کشور عرض** میکنم بعد **می‌روم** جنگ جاری درلبنان **وجنگ** خودمان با عراق، این **هفته** جهاد سازندگی، هفته جهاد اعلام کرده بود و هم **بهزیستی** ما هفته بهزیستی، دو **نهاد** و دوجریان کاملا در **خدمت** محرومین کشور وقابل **توجه**، برای هفته جهادجمعی **از** برادران شوراهای اسلامی **روستاهای** ما بمرکز کشور **آمده‌اند** و امروزهم درنماز **جمعه** حضور دارند که مایه **آنها** خیرمقدم می‌گوئیم و **تشکر** میکنیم.

جهاد سازندگی به این **انقلاب** وبه این کشور خدمت فراوانی کرده وحق زیادی به گردن تاریخ انقلابمان دارد.

**خدمات جهاد سازندگی**

روستاهای کشور ما تا آنجائی‌که در پوشش جهاد قرار گرفته‌اند برای اولین‌بار دارند احساس حضور نعمت حکومت را میکنند که انشاالله این باید توسعه پیدا کند و خدماتی که جهاد سازندگی دراین مدت عمرش در کشور کرده جوانهایی که بدون توقع ازهمین دانشگاه و دانشگاههای دیگر و مدارس وسایر مراکز کشور مارفتند در روستاها برای راهسازی، لوله‌کشی، بهداشت و ساختن خانه، حمام، تعلیم مردم،برای اشاعه فرهنگ انقلاب، برای ایجاد کتابخانه وبرای هزاران کاردیگر، و آنهایی که از امکاناتشان در جبهه استفاده کردند برای ساختن راه وپل وسنگر وزیر گلوله ورگبارو وسیله پیشرفت نیروهای ما شدند وبهترین مهندسی نظامی را در طول تاریخ نظامیان دنیا بوجود آوردند، اینها جریانی نیست که دریك‌بخشی ازخطبه بشود خدمات آنهارا ارزیابی کرده

مردم می‌دانند ونیازی‌ندارد وما فقط دعا می‌کنیم خداوند اینها راموفق‌ودر راه‌اهدافشان وبرای آن هدف مقدسشان که قرب به‌خداست توفیق بیشتری به‌آنها بدهد وبهترین چیز برای آنها سخنان رهبر عزیز وامام امت بود که دربیانیه دیروز فرمودند که این توشه راه اینهاست.

● **سازمان بهزیستی یکپارچه درخدمت محرومان**

وسازمان بهزیستی کشورکه درگذشته درخدمت دودمان کثیف پهلوی بوده و امروز یکپارچه در خدمت عقب ماندگان ومحرومان و نیازمندان کشور است این‌هفته راهفته بهزیستی اعلام کرده که باید مورد توجه هموطنان ماقرار بگیرد که مخصوصامن توصیه می‌کنم به اخبار و اعلانات و چیزهایی که این سازمان منتشر میکند توجه کنید که بارسالت ووظائف‌آن آشنا بشوید که اگر درگوشه‌و کنار کشور محرومی هست، عقب مانده‌ای هست، بی‌نوائی هست برای خودش مرجعی بشناسد وبآن سازمان آشنا بشود که در آینده این‌سازمان باید همه عقب‌مانده‌های کشور راکه به‌هردلیل عقب مانده باشند بدلیل بی‌توانی روحی ویاکم توانی جسمی آنها در پوشش قرار بگیرند و ما در آینده محروم بی‌نوا و بی‌پناه نداشته باشیم.

وماتوفیق این سازمان را که بعداز انقلاب جهشی‌کرده وامروز نیروهای فراوانی از مخلصین کشور درآن جمعند از خدامی‌خواهیم که اینها بتوانند این رسالت عظیم را انجام دهند.

**حرب‌الله از انضباط پذیرترین جریانهای کشور**

ومسله سومی که بذکر کوتاهی وهم تشکر است در رابطه با پیشنهادی است که دوسه هفته قبل کردم که دوسه شعار را گفتم حرب‌الله و خداالله ما ندهند، من تشکر می‌کنم از انضباط این برادران‌وخواهران حرب‌الله.

حرب‌الله ثابت کرد که بر خلاف تبلیغاتی که علیه‌اش درکرده‌اند از انضباط پذیرترین جریانهای کشور است.

نمنهای زیادی به من شد مثلا گردان موتوری تیپ چند حرب الله یا گردان دوچرخه‌یا گردان پیاده ومراکز دیگر و گفتند ما آنجور هستیم وقتی که مسئولین کشور چیزی‌بگویند ازخودمان نمی‌خواهیم اراده داشته باشیم ومی‌خواهیم تسلیم تشخیص مسئولین باشیم.

من‌یك دنیا از اینها تشکر می‌کنم واینها مارا سرفراز کردند که این نیروی عظیم که موافق انقلاب ما بود ودر حساس‌ترین نقاط و موقعی که لیبرالها و منافقین طغیان‌کرده بودند اینها انقلاب را نجات دادند وحق دارند وصاحب این انقلابند واینقدر با انضباطند.

ونوصیح هم خواستند ومن آن توضیح را به انها عرض می‌کنم.

در مورد پیشنهادی که‌کردم (مرگ برپی‌حجاب نگوئید) مستندایی است که‌با بی‌حجابی مبارزه نشود، چون گفته شد که بعضی‌از خانمهای بی‌حجاب از این جمله‌سوء استفاده‌کردند و گفتند که فلانی گفت که‌دیگر چه می‌گوئید.

حرف مرا دوطرف خوب توجه کنید، ما نمی‌توئیم که مبارزه با بی‌حجابی نشود اول به اینها خانمهای بی‌حجاب گفتم که خودتان را منطبق کنید با شرایط اسلامی و این محیط ایجاب‌می‌کند که محجبه باشید واگر نباشید کرامت خودتان را از دست می‌دهید.

**بافحاشی واهانت نمی‌شودتبلیغ دین کرد**

به دوستان حرب‌الله گفتم‌که برخوردتان‌دراین موردبرخورد قرآنی و اسلامی باشد، با فحاشی واهانت نمی‌شود تبلیغ دین کرد، یك‌آیه قرآن‌برایتان می‌خوانم خودتان همه چیز را می‌فهمید، قرآن به مسلمانان می‌فرماید:

به بتها ومعبودان مشرکین اهانت نکنید، فحش ندهید، بت‌پرست است. سنگ را مثلا خدا می‌پرستند یا فرعون رامثل خدا می‌پرستند، قرآن‌به مسلمانان می‌فرماید اخلاقا شما نباید به بت ومعبوداینها فحش بدهید. بعد قرآن می‌فرماید علتش این است شماکه فحش دادید آن هم بدخدا فحش می‌دهد.

آنکه به خدا فحش داد اولا برای‌او بداست چون یك انسان به‌کلی سقوط می‌کند وثانیا ابهت مقام الهی می‌شکند که‌یك انسانی بدخدا فحاشی بکند و انتقام از کارشماست. ودر آیه دیگری از آن می‌فرماید... حزب‌الله حتما می‌خواهد که حزب قرآن هم‌باشد ومی‌خواهد به‌قرآن عمل بکند، من‌پیشنهاد وحرفم این بود که یا مرگ بر بی‌حجاب مبارزه نمی‌شود کرد با بی‌حجابی البته‌امربه معروف ونهی‌از منکرباید‌بشود. ادارات باید مواظب‌باشند، سینماها باید مواظب باشند، پارك‌ها باید مواظب باشند معابر عمومی‌باید مواظب باشند، میدانها باید مواظب باشند، مردم در همه‌جا باید مواظب باشند با برخورد صحیح جلوی این جریان فاسدی که سوغات غرب است، به آنها توضیح بدهید همانطور که من عرض کردم بگوئید که این بی‌حجابی غیراز عرضه کردن مجانی چیزهایی که خریدارش فقط انسانهای فاسد هستند درخیابانها باآنهاچیزی نیست.

آنها را توضیح دهید واینجور حرکت بکنید.

البته یك روزی هم به‌جایی می‌رسد که افراد دریده‌ای هم پیدا می‌شوند هیچی آنها را قانع نمی‌کند خوب البته آنجا اسلام هم پیش‌بینی کرده و حکم اسلام برآنها رفتار می‌کند، این هم توضیحی که حزب‌الله از من می‌خواست با تشکر (تکبیر حضار)

و اما موضوع مهم روز که تجاوز اسرائیل به جنوب لبنان است، و حوادثی که بعداز آن آمده و یك برداشت کلی از این مساله.

دربیانات آقای‌محسن رضایی فرمانده سپاه پاسداران که من در بین راه گوش می‌دادم، یك مقداری‌ازاین مسائل‌توضیح داده شد و من آنهایی کهایشان توضیح دادند تکرار نمی‌کنم، چون ملت شنیده‌اند.

مسائلی هست که باید مردم ما بدانند، من شاید در هفت هشت ماه پیش درباره‌اسرائیل بمناسبت روز قدس یا روز دیگری بود یك خطبه دارم که آن خطبه‌راخواهش می‌کنم اگر صدا و سیما دارد یك بار دیگر برای مردم بگذارد که آن حرفها را هم الان تکرار نکنم.

● **وجود اسرائیل‌ولو در هزار متر مربع زمین در منطقه مایه بلااست**

همانطور که من تحلیل‌کردم اصل وجود اسرائیل مایه حرف است، مساله این نیست که‌تنها اسرائیل به لبنان تجاوز کرده، در آن خطبه من گفتم وجود اسرائیل ولو در هزار مترمربع زمین در منطقه مایه بلااست، و این بدبختیها را دارد و باید این سرطان به قول امام باید از پیکر این منطقه برودبیرون، مساله این است منتها ما امروز یکی از آن چیزی را که ما می‌گفتیم پیش آمد.

ما معتقدیم که اسرائیل به عنوان یك آلت دست دراختیار آمریکاست درمنطقه نه‌آمریکای تنها در اختیار ناتو و کمی‌هم در اختیار شرق چون آنها هم استفاده می‌کنند.

مجموعه اینها اینرا بعنوان یك وسیله گذاشته‌اند اینجا که هر حرکتی را که می‌خواهند در منطقه بوجود بیاورند بوسیله این آلت دست بوجود بیاورند.

می‌خواهند اسلحه بفروشند، می‌خواهند کشور هم تهدید کنند، می‌خواهند جنگ درست بکنند، می‌خواهند تفرقه بیاندازند بین حکومتهای اسلامی، هرکار که خواستند بکنند این یك وسیله‌ای است برای او.

این جزء معتقدات ما است، ما که می‌گوییم یعنی شده هم یك عده هم فکر دارم ممکن است همه مردم اینجور فکر بکنند، و حالا آن ماهیت توسعه طلب اسرائیل که بین جمله تا بیل را می‌خواهدبگیرد آنهم مساله دیگری است که آنهم یك قدمی است که حالا برداشته است.

به هر حال این حرکت شد، آن تجاوز شد، این تجاوز را در چند بعد باید به آن رسید.

● **نحوه بوجودآمدن اسرائیل غاصب**

در رابطه با کشور های اسلامی واقعا باعث حیرت و اندوه و دق است برای آدمهای علاقه‌مند به سرنوشت مسلمانها. این تاریخ چند روزه‌ای که پیش آمده جوانهای ما این چیز ما را نمی‌دانستند ولی ما می‌دانستیم از آن روزی که اسرائیل شروع کرد به تکون در منطقه بارها این قضیه‌تکرار شده است همین روز اول که تقسیم کردند همین جنایت‌بود چند سال بعد که اسرائیل از چهارده هزار کیلو مترش تجاوز کرد به۲۱هزار کیلومتر و از ۲۸ کیلو متر همه خاك فلسطین ۲۱ هزار کیلو متر را گرفت همین پیش آمد. سال ۶۷ که تجاوز کرد سینا و غرب رود اردن و بیت‌المقدس و جولان را گرفت همین پیش آمد، آنهائی که این تاریخ‌را میدانند، میدانند که‌تواریخ دارد تکرار میشود و امروز هم یك صحنه دیگری است. کشور های اسلامی هم همین‌طوری که الان برخورد کردند دفعه های قبل هم همینطور برخورد کردند و اینها را جوان ها و نوجوان ها ببینند.

سی و چند سال است که این قضیه یعنی از سال ۴۷ تا حال که ۸۲ است این بار چهارم و یا پنجم است که این حادثه به همین رشتی تکرار شده و همیشه هم عکس‌العمل کشور های اسلامی منطقه همین بوده که‌دیدید یك چند تا بیانیه و محکوم کردن و یك سرو صدا و بعدا همانجا بنشینند آرام و آن قسمت پیشرفت اسرائیل را کم‌کم مشروع کنند. این حادثه دارد تکرار میشود انشاءالله جمهوری اسلامی جلوی تکرار تاریخ را خواهد گرفت (تکبیر حضار) و این ننگ برای کشور های اسلامی هم برای ملت ها و هم برای دولت هاست. من نمی‌گویم دولتهای تنها بالاخره ایران هم یك ملتی بود و یك دولتی، آنهاهم ملتند و دولتند اگر ملتها نخواهند دولتها غلط می‌کنند که‌این‌قدر پررو باشند و این‌قدر مدعی و این‌قدر پرمدعا که بنشینند توی کاخهایشان و شخصیت های آمریکائی بیایند آنجا و آنجا میز قمار و شراب باشد و در لبنان آتش خون بر روی مردم بریزند.

● **آماری از جنایات اخیر اسرائیل**

اگر ملت ها یك ذره غیرت داشته باشند دولتها اینقدر پرور نمی‌شدند و جلوی اینها می‌ایستند (تکبیر حضار) و یك مساله داریم راجع به دنیا به‌اصطلاح آزاد که برخوردشان با این حادثه بسیار افشاگر و رسوا کننده بود. چیزی که امروز در لبنان گذشته آنقدر تلخ است که اگر یك کفتار هم بفهمد عمق مصیبت را و آرام بنشیند زشت است برای او، چه‌برسد به یك انسان و آن‌هم مدعی آزادی و حقوق بشر. در ظرف چند روز منابع فلسطینی دیروز گفتند بیش از سی هزار آدم کشته شده و بیش از ۸۰ هزار آدم مجروح شده و چند شهر بکلی نابود شده و صدها روستا ویران شده و دهها هزار آدم گم شده‌اند و حالا من روی رقم نمی‌توانم درست تکیه کنم ولی باید همینطور باشد. ما طبیعت اینطور جنگها را میدانیم. وقتی که در یك محدوده کمی که کمتراز ۲۰۰۰ کیلومتر است هزار ها پرواز هواپیما با بمب خوشه‌ای و ناپالم و میلیون گلوله های توپ از دریا و زمین و میلیارد شاید گلوله سبك به سر اینها ریخته باشد معلوم است که چی درمی‌آید. اینجا مثل بیابان ها نیست قدم بقدم روستا است و آدم و دو هزار کیلومتر که به اندازه محدوده یك شهر می‌باشد بقول آنها ششصد هزار نفر آدم آواره شده‌اند حالا اگر چند نفری هم مانده‌اند در منطقه سعدحداد و جا های دیگر این مجموعه این جنایتی که‌اسرائیل کرد من نمی‌دانم در دنیای آزاد که وقتی ما چندتاجاسوس آمریکائی را حس کرده بودیم و آنجا به آنها چلوکباب می‌دادیم و فیلم تماشا می‌کردند آنچه عواطف دنیای آزاد جریحه‌دار شده بود اینها کجا رفته‌اند. این سازمانهای‌مدعی حقوق بشر کجایند‌اینها مردمانی اینهایی که امروز جمعیت حمایت از حیوانات درست میکنند و اگر یك گنجشکی پاش زخم شده باشد آنها بانسان می‌کنند و توی قفس نگهداری می‌کنند اینها کجا رفتند اینقدر آدم را اینهاقصابی کردند و آنها آنجا نشسته‌اند و دارند کف می‌زنند.

**رئیس صهیونیست مدعی سوسیالیست فرانسه می‌گویدکه اسرائیل موفق شد که‌تروریست را در کنار خودش سرکوب‌کند**

و خیلی زشت است آمریکا می‌گوید ما نمی‌توانیم خریداسلحه اسرائیل را محدود کنیم ۱۸ نفر در پارلمان امریکاقطعنامه میدهند و بیانیه می‌دهند که برریگان واجب است که‌سیاست اسرائیل را تایید بکند و همه جامع دنیای غرب آنهایی که حیز سازند و آنهائی که جو سازند خفه شده‌اند و این همه جنایت را نادیده می‌گیرند اینها کی‌هستند در دنیا اینها من نمی‌دانم چطور در چشم مردم نگاه میکنند این روزنامه‌نگارها من نمی‌دانم بچه آبرویی فردا می‌آیند از یکی دیگر میخواهند مصاحبه بگیرند این قلم ها چرا شکسته این زبانها چرا بسته شده این دهانها چرا خفه شده این سیاستمدار ها چقدر بی‌انصافند چرا اینقدر بی‌وجدانند دنیاچرا اینقدر تاجر خون است و اینجور رفتار می‌کنند با مردم دنیا اسمش هم آزاد است طرفدار حقوق بشر است. کثیف‌ترین کار ها را این ها امروز شاهدند و خفه‌اند مطمئن باشید با توطئه اینهاست در کاخ ورسای فرانسه آنجا که وارث انقلاب فرانسه هستند آبروی فرانسه را بردند نشستند و این توطئه کثیف لبنان را ریختند و این ملت محروم، را ها کی بودند اینهایی که بیخبر شدند کی بودند صد ها هزار نفر از اینها فلسطینیهایی هستند که از فلسطین آواره شده‌اند بچه‌هایشان‌را کشیده‌اند به‌دوشش آمده‌اند آنجا وبرای خودشان یك لانه ساخته‌اند. می رفتم در اردوگاههای آنها سان توی اردوگاه میرود گریه‌اش می‌گیرد. که این حادثه را ببینید آنجا برای خودشان یك لانه ساخته‌اند زیر زمین و روی زمین و با صدقه کشور های اسلامی دیگر آنجا زندگی میکنند و عده زیادی‌از محرومان لبنان هستند که یا از جنگ بیروت فرار کرده‌اند یا از جای دیگر فرار کرده‌اند ده پانزده سال است که زیر فشار جنگ های داخلی آنجا بدبختی میکشند و آنجا زندگی میکنند ریختند اینجور مردمی را اینجور انسانهای مظلومی را به‌این صورت وقیحانه و بی‌شرمانه به‌این صورت که‌همه شما شنیده‌اید ششصد هزار آواره جنوب لبنان کجا رفتند آنجا که ایران نیست که‌ببینند تهران مردم استقبال بکنند از آنها جایی‌ببرند آنها رابرنه راهسر ببرند نوشهر و جا های دیگر در ساختمانها وخانه‌میدانند این ها الان در کدام بیابانی زیر چه درختی مجروح آخردر لبنان هشتاد هزار زخمی را چه‌کار میشود کرد شما خودتان یك کمی انصاف کنید بی‌انصاف هایی که می‌نشینند در کاخ ورسای و نقشه‌می‌کشید ۸۰هزار آدمی که پایش شکسته، دستش شکسته، سرش شکسته خون ریزی شده. به‌اینصورتی که بمب باانسان عمل می‌کند ناپالم بدنش را سوخته بچه‌اش را برداشته، گرسنه، تشنه در بیابان این کجا می‌رود چطور زندگی میکند.

واقعا اینها از کفتار و گرگ و از هر حیوان پستی که امروز بتوانید مجسم‌کنیدبدترند اینها ـادیـم‌دارندانیهااصلا نشسته‌اند آنجا انتقام پیروزی ایران را که نتوانسته‌اند آنجا برای ما کاری بکنند بسر شیعیان لبنان و فلسطینیهای محروم وآواره درآورند.

اینها جنایتکار های‌تاریخند و متاسفانه ابزار تبلیغ دنیا هم در اختیار اینهاست کورانی از تبلیغات درست می‌کنند گیج و گم می‌کنند مردم را، مردم را می‌برند در بحث های اینکه اسلحه های روسی بهتر بود یا اسلحه های امریکائی بهتر بود فلسطینی‌بهترجنگید یااسرائیلی بهتر جنگید یك اینچنین بحث های اینطوری درست می‌کنند مردم را سرگرم می‌کنند تحلیل های منحرف کننده و این دو چیز بزنید به هم آن عرب ها مسلمانها اینطرف هم این جنایت‌کار ها بعد در نظر بگیرید این کاخ نشین های دنیای عرب مدعیان اسلام اینها نوکر اینها هستند این دیگر جقدر پست است خادم‌الحرمین در کنار کعبه مقدسه بنشیند و به نوکر پول بده به‌نوکر پول بگیر. نوکر پول بده امریکا باشد و این جنایت بیخ‌گوشش درست شود اینطور شود و او هم از آن طرف بگوید ملك حاله برای ما دق کرد و خدا کند که دق کرده باشد و یا اینقدر شعور داشته باشد که دق کرده باشد. شاید هم منظورش این بود که او را کشته‌اند. اینها کی هستند؟ و چقدر ضعیف هستند، واقعا ضعیف هستند، یعنی از یك عروسك پائین‌تر هستند. اگر یك‌ذره از خودشان اراده داشتند، برای یك هفته نفت به خارج نمی‌دادند و اگر زورشان هم نمی‌رسد بطورمخفی چندتا بمب در لوله ها کار بگذارید و آنوقت تا تعمیر کنند، یك هفته طول میکشد. اگر نفت نرود نه اسرائیل می‌ماند و نه آمریکا می‌تواند اینهمه جنایت بکند. شما نه اراده دارید و نه احساس و نه وجدان، دنبال چه هستید، حکومت‌را برای‌چه می‌خواهید؟ از این مردم چه می‌خواهید؟ و من از مردم تعجب میکنم، این مردم عرب کی‌می‌خواهند دست اینها را بگیرند و از این کاخ ها بیرون کنند، کی موقعش می‌رسد؟

در هر حال، اسرائیل این جنایت را کرد و اینها هم ساکت ماندند، باید چه بکنیم؟ بنظر من باز حرفی که چند خطبه قبل گفتم که تنها راه مبارزه با اسرائیل ایجاد یك سپاه و ارتش مشترك ازمسلمین است، و برای اینکه شر اسرائیل راکم‌بکنیم الان موقع این کار فرا رسیده است. این جنایت که وجدان بخشی از مردم دنیا را بیدار کرده، یك فرصت و زمینه جهانی به ما می‌دهد که وارد این معرکه بشویم. اسرائیل به پای خودش با این جنایت در دام افتاد، همان کاری که صدام کرد. صدام آن روز که برای فتح دزفول و اهواز و آبادان می‌آمد، خیال میکرد که قادسیه را گرفته‌است واسرائیل هم امروز خیال می‌کند که حضرت موسی شده و از رود نیل و یا دریای سرخ میخواهد عبور کند. بهر حال اسرائیل در دام آمده والان موقع‌مبارزه جدی با اسرائیل است، دنیا بداند و شما ها نیز بدانید که اسرائیل فقط در حدود دو میلیون آدم دارد و یك مقدار هم فلسطینیان و اعراب هستند در فلسطین اشغالی که بر ضد او عمل می‌کنند، و آن دو میلیون هم تازه عده زیادی‌شان ازهندوستان یا دیگر کشورهای شرقی هستند که بدلیل‌تبعیضاتی که مهاجرین اروپائی نسبت به اینها قائل هستند و اینها را تحت ستم قرار دادند، همدلی و همراهی با حکومت اسرائیل ندارند و بالاجبار در این سرزمین مانده‌اند و بطور کلی داخر فلسطین اشغالی بسیار آشفته است. اقتصاد اسرائیل آنقدر وابسته است که اگر اطرافش را ببندیم در مدت کوتاهی خفه می‌شود، بازارش بیرون از خودش است ومنبع ارزی‌اش‌هم درخارج‌ازخودش است و فقط کمی نیروی انسانی دارد. این نیروی انسانی اگر به میدان جنگ بیایند، همه چیز تعطیل می‌شود. برای فقط ما مقدور است که اسرائیل را در همین حالت دو سال یا بیشتر نگه‌داریم. از کشورهای دیگر حرف نمی‌زنم، از کشور های جبهه پایداری که مدعی پایداری بوده‌اند و الان نشان میدهند که می‌توانند پایداری کنند، بیائیم و با هم یك‌ارتش مشترك درست بکنیم و درهمین لبنان اسرائیل را منهدم کنیم، کاری که در دزفول و در غرب رود کارون بسر عراق و صدام آوردیم، همین کار را در لبنان که هم زمین هایش برای جنگیدن ما مساعد است ـچون برای جنگیدن بچه های‌سپاهی، جان میدهد، بچه های سپاه‌در بیابانهای اهواز که می‌خواستند بجنگند روی زمین صاف میرفتند جلو و آنها هم با تیربار و حتی ضد هوائی ۲۲ میلی‌متری اینها را درو می‌کردند. اما آنجا اینطورنیست و هر سپاهی که پشت یك تپه بایستد، جلوی‌یك ستون نظامی اسرائیل را می‌بندد. (تکبیر حضار)، رزمندگانی که بروی زمین صاف و در ریگزار ها با کوله پشتی و در آفتاب و گرمای ۵۰ـ۴۵ درجه اینطور توانستند، پنج لشکر عراق را در غرب رود کارون، خرد کنند، لشکر های پیاده‌اسرائیل را که به مراتب از عراقی ها ضعیف‌تر هستند را خوب از عهده برمی‌آیند. اسرائیلی ها قدرتشان در نیروی هوائی‌است که آنهم در آنجا کاربرد ندارد. نیرو های ما هم‌شروع کرده‌اند به رفتن و برگشت‌هم ندارند چرا که آدم‌هائی‌نیستند که برگردند و ما هم اگر بگوئیم برگردید، برنمی‌گردند و تا آنجا که با آنها موافقت کنیم می‌مانند و وقتی‌مخالفت کردیم می‌گویند ما بعنوان وظیفه اسلامی می‌جنگیم، رفته‌اند که بجنگند و این کار شروع شده است. اگر ما نرفته بودیم الان آتش بس تحکیم شده بود و حالا دیگر برای عرب ها زشت است که ایرانی هاازجبهه جنگ‌خودشان با طی این مسافت طولانی‌برونند آنجا و بجنگند و آنهانجنگند، اگر هم آنها نخواهند بجنگند، ما می‌جنگیم. وضع‌آنها طوری است که راه شروع شده، اسرائیل نمی‌تواند مقاومت‌کند، یك ماه، دو ماه، سه ماه و یا یکسال می‌تواند مقاومت کند، یك جنگی که برای چندکشور مثل ایران، سوریه، الجزایر، لیبی و سازمان آزادی بخش فلسطین مطرح‌باشد و درآنطرف اسرائیل واقع شود، اسرائیل را در همان‌جا ذوب می‌کنند، خواهند گفت که آمریکا می آید، اتفاقا بگذارید آمریکا بیاید، او در ویتنام چه‌کرد، بچه های سپاه و ارتش وبسیج ما ایمانشان هزار بار از ویتکنگ ها بیشتر است، مطمئن باشید و نشان داده‌اند که اینطور است. (تکبیر نماز گزاران).

در کنار جنگی‌که بااسرائیل می‌کنیم یك حقی برای ما پیش می‌آید که این مهم‌است، وقتی که ایرانی و عرب و داوطلبان هندی و پاکستانی و بنگالی و اندونزی ودانشجویان اروپا و آمریکا آمدند اینجا، دیگر اجازه نمی دهند که ما آنجا خون بدهیم و عربستان سعودی نفت بدهد تا آمریکائیها به اسرائیل بیایند. آنروزمصر جرات نخواهد کرد که کانال سوئز را بروی اسرائیل باز بگذارد و عربستان جرات ندارد که نفت بدهد. اگر ما وارد جنگ شدیم کشور های سازشکار عرب، حداقل کاری که لازم است بکنند در بایکوت و محاصره اسرائیل با ما شرکت کنند. اسرائیل را اگر یك‌ماه ازدنیا قطع کنیم، راهی‌دیگر به خارج نخواهد داشت اوفقط از طریق دریای مدیترانه می‌تواند بیاید و آنجا را ما می‌توانیم ناامن کنیم. اسرائیل را خفه می‌کنیم اگر مسلمانها بجنبند و باید که بجنبند (تکبیر نماز گزاران).

● **جبهه جنگ و اسرائیل**

مساله‌ای دیگر باقی مانده که لازم به توضیح است و آن اینکه بعضی ها ممکن است بگویند که ایرانی ها اگررفتند لبنان جبهه‌جنگ خودشان‌ضعیف می‌شود و الان هم بعضی ها در رادیو ها می‌گویند. بعضی‌ها به ملت ایران نصیحت میکنند! که اجازه ندهید بچه هاتان بروند درگیرجنگ لبنان‌بشوند. اولا جبهه ما ضعیف نمی‌شود. اینرا نمی‌دانیم‌ما درجبهه جائی برای یك جنگ گسترده نبود و آن نیروهائی که درخرمشهر و در دزفول و در بستان جنگیدند و یك‌باره صد هزار آدم ریختیم به جان صدامی‌ها، آنها همه اسلحه‌شان روی‌دوش است و منتظر فرمان امام‌هستند.

ما خیلی بیشتر از آنچه نیرو لازم داریم، نیروی تربیت شده و مومن داریم و امروز مشکل ما اینست که جواب داوطلب ها را چه بدهیم؟ جهاد سازندگی می‌گوید به من اجازه بدهید بروم راهسازی و سنگر سازی بکنم برای رزمنده ها (تکبیر و تائید حاضران) مطمئن باشید که مااصالت و تقدم را در حال حاضر به جنگ با عراق میدهیم، یعنی اگر ما در جنگ با عراق پیروز نشده بودیم، آن حادثه‌پیش نمی‌آمد و اصلا آن حادثه بوجود آمده که ما در اینجا پیروز نشویم، نقشه این بوده است و ما هم اصالت را به‌جنگ‌عراق‌میدهیم. ما تا ماله عراق را حل نکنیم و تا تکلیف حزب بعث عراق را معلوم نکنیم و تا تکلیف خسارت هامان معلوم نشود و تا حق‌مان را نگیریم، هیچ نقطه‌ای از جبهه هامان‌در رابطه باعراق، ساکت نمی‌شود، آن مقدار نیرو به لبنان میفرستیم که اینجا نیازنداریم.

● **علت تحمیل جنگ بر ما**

ماله دوم اینکه بچه هاتان را به لبنان نفرستید، آنجا به‌ما چه‌مربوط است؟ نخیر خیلی هم به ما مربوط است، اصلا ما معتقدیم جنگ عراق‌که برما تحمیل شد، بخاطراسرائیل بود و ما در این جنگ چوب حضور اسرائیل در منطقه را می‌خوریم. وقتی که ایران انقلابی در منطقه بوجود آمد، وقتی که این خاندان پهلوی‌که پشتوانه عظیم اقتصادی وسیاسی اسرائیل بودند، رفتند اسرائیل در خطر افتاد و شاه رفت، بگین تنها شد، آمریکا باید کاری بکند تا ایرانی که ضد اسرائیل شده است، نتواند در منطقه فعال بشود. ما جنگ امروزمان در مرز های عراق‌را فقط به خاطر اسرائیل داریم و اگر این جنگ را تمام کنیم و اسرائیل بماند، دوباره جنگ خواهیم داشت و تا اسرائیل در منطقه به این صورت باقی بماند ما نمی‌توانیم‌فارغ‌البال ازجنگ باشیم. بنابراین، اولا به‌خاطر خودمان که این جنگ عراق را هم از ثمرات شجره خبیثه اسرائیل است و ثانیا اصل ماله که برای ما ماله خاك نیست، مرز ما عقیده است، جغرافیای اسلامی را عقاید ترسیم می‌کند و نه کوهها و مرز ها و رود و خاك، اگر هر جای دنیا، اسلام در خطر باشد، وظیفه ماست که‌عمل کنیم. نه عرب نه عجم و نه ترك و بلوچ و کرد و اردو و افغانی و آفریقائی و هیچ نژاد دیگری نمی‌تواند، فاصله و مرزی برای اسلام ترسیم‌کند، نه خاك و نه رنگ و نه فرهنگ غیر دینی و نژاد، هیچکدام نمی‌توانند وظیفه را از ما بگیرند. ما بعنوان مسلمان و بعنوان جزئی از انقلاب‌اسلامی و جمهوری اسلامی وظیفه خودمان می‌دانیم همانطور که در ایران جنگیدیم، در لبنان هم بجنگیم. آنها هم محروم و مظلوم و اسلام هستند و کفر در آنجا با ما مواجه است (تکبیر نماز گزاران).

● **صحبت یکی از برادران روستائی**

در اینجا یکی از برادران عزیز روستائی که به‌مناسبت‌هفته جهاد سازندگی به تهران‌آمده بودند، از میان نماز گزاران به بیان مطالبی پرداخت و از ظلم و جنایت خان ها و سرمایه دارانی که خرابی روستا ها را به بهای آبادی قصرهاشان فراهم ساختهاند، زبان به‌شکوه گشود و خواستار چاره‌ای برای این بلای خانمانسوز روستا ها شد و حجت‌الاسلام هاشمی رفسنجانی در ادامه صحبت این برادر روستائی چنین گفت:

چقدر دنیا خوب شده است که برادران روستائی ما از راه دور تشریف می‌آورند در تهران و در نماز جمعه و اینقدرشهامت و صراحت دار

مهندس هاشمی در سمینار مدیران کل صنایع کشور :

# وزارت صنایع باید از طریق تفکیک صنایع متحول شود

* با بهره‌گیری از موهبتهای الهی میتوانیم منابع خدادادی خود را در خدمت اسلام بکار بندیم
* وزیرصنایع خواستار نظارت بیشتر ادارات کل استانها برصنایع خصوصی شد

اهواز ـ خبرگزاری جمهوری اسلامی ـ سمینار مدیران کل صنایع کشور با حضور وزیر صنایع و معادن درمحل ناحیه صنعتی اهواز گشایش یافت.

بگزارش خبرگزاری جمهوری اسلامی در این سمینار که به مدت سه روز صبح وبعد از ظهر ادامه خواهد داشت مدیران کل صنایع استانها و سازمانهای وابسته به این وزارتخانه شرکت دارند و پیرامون تشکیلات آینده‌وزارت صنایع ـ نحوه عملکردادارات کل صنایع استانها و راههای نیل به خودکفائی صنعتی بحث وتبادل نظر بعمل خواهد آمد براساس این گزارش در مراسم گشایش این سمینار آقای‌هاشمی وزیر صنایع‌ومعادن طی‌سخنانی اظهار داشت شکل صنایع ما از نظر تاسیسات شکل صنایع مصرفی و وابسته است وکالای سرمایه‌ای در صنعت‌ما در حدود هشت درصد تولید را تشکیل میدهد وی افزود بدلیل اینکه درگذشته به زیر بنای صنعتی‌ما توجهی نشده بیشترین سهم از تولید کارخانجات ما، کالای مصرفی است. وزیر صنایع و معادن افزودما برای راه‌اندازی کارخانجات خود حدود ۶ میلیارد دلار لازم داریم تا بتوانیم ایران مورد نیاز این کارخانجات را تهیه کنیم واین رقم تنها ازمحل فروش نفت تامین میشود. آقای هاشمی‌با اشاره به مسئله تفکیک صنایع سنگین از وزارت صنایع گفت: ما درحال حاضر ۵ بخش عمده صنعتی شامل وزارت صنایع ـ وزارت صنایع سنگین که عهده دار کار سرمایه‌ای برای ابزار ماشین‌آلات واسکلت‌های فلزی وزارت معادن وفلزات که عهده‌دار ذوب فلزات صنایع پتروشیمی و نفت‌وصنایع‌نظامی است که این ۵ بخش در یك شورای عالی با حضور نخست وزیر هماهنگ میشود. وزیر صنایع در خصوص صنایع زیر زمینی کشور گفت: ایران از لحاظ منابع نفت وگاز که محرکت‌آورنده چرخهای صنعت است بسیار غنی است‌واز لحاظ معادن زیرزمینی‌از قبیل سرب، مس، آهن واز نظر منابع‌طبیعی مثل جنگل وغیره در حد بالائی قرار دارد. وبا بهره‌گیری از این موهبتهای الهی میتوانیم منابع خدادادی خود را در خدمت اسلام بکاربندیم.

وزیر صنایع ومعادن با اشاره به لزوم ایجاد دگرگونی در وزارت صنایع گفت: ما باید وزارت صنایع را از طریق تفکیك صنایع متحول کنیم و ادارات استانها باید از حالت صرفا اجرائی خارج شوند وبه مسئله طرح ومطالعه وبرنامه‌ریزی منطقه‌ای توجه بیشتری شود. وزیر صنایع در پایان سخنان خود با تاکید برلزوم نظارت هرچه بیشتر ادارات کل استانها بر صنایع بخش خصوصی خواستارجذب ومعرفی نیروی انسانی متعهد برای راه اندازی صنایع کشور شد این گزارش حاکیست‌دراین سمینار آقای‌فروزنده استاندارخوزستان نیز دراین سمینار طی سخنانی به تشریح جنگ در خوزستان پرداخت و گفت: جنگ در حالت خاصی در مملکت ما شروع شد وما امروز به نقطه‌ای ازآن رسیده‌ایم که جنگ هم جزئی از عادات زندگی ماشده وامام نیز جنگ‌را با لفظ نعمت خدا یاد کرده‌اند استاندار خوزستان درادامه به تحلیل جریانات سیاسی جنگ درزمان بی‌صدر مطبوع پرداخت و گفت: درآن زمان عده‌ای با کوله‌باری آمدند که بعنوان قهرمان جنگ برگردند ولی موفق نشدند چرا که توکل بخدا نداشتند وبه حزب‌اله نیز معتقد نبودند. آقای فروزنده افزود امروز با فتح خرمشهر، شکست حصر آبادان و عملیات طریق‌القدس و فتح‌المبین حاکمیت حزب‌الله در جبهه شکل گرفت. گزارش خبرنگار خبرگزاری جمهوری اسلامی حاکیست درمراسم گشایش سمینار مدیران کل‌صنایع کشور چندتن ازمعاونین وزارت‌صنایع ومعادن نیز شرکت‌داشتند. این گزارش حاکیست در اولین روز برپائی سمینار نماینده جهاد سازندگی خوزستان نقش جهاد در صنعت کشاورزی و جنگ را تشریح کرد وتاریخچه تشکیل جهاد را بیان داشت.

نماینده کارگران ایرانی در کنفرانس بین‌المللی کار:

# عنصر اصلی مقاومت در این است که ملتها خود را باور کنند

* آنچه که کارگران ما رادر طول سالهای دراز به استثمار کشید ، تحمیل محیطی بود که مجال رشد استعدادها و ابتکارات را از آنان سلب کند.
* ملت فلسطین و ساکنین جنوب لبنان باید بدانند که تنها راه رسیدن به آزادی و احقاق حقوق خود، مقاومت و تسلیم‌ناپذیری در مقابل هر قدرت غیر از قدرت خداوند قادر است.

بگزارش خبرگزاری جمهوری اسلامی برادر مراف‌نژاد نماینده کارگران جمهوری اسلامی ایران در اجلاس اخیر کنفرانس بین‌المللی کار، ضمن نطقی در این کنفرانس‌اظهار داشت: آنچه که کارگران ما را در طول سالهای دراز به استثمار کشید، در درجه اول تحمیل چنین محیطی از کار به آنان بود که مجال رشد استعدادها و ابتکارات را ازآنان سلب کند تا همواره وابستگی عمیق ما در اقتصاد و صنایع دوام یابد.

وی افزود: وجودیکصد هزار کارشناس خارجی درصنایع ما باین بهانه که ایرانیان نمیتوانند خود چرخ صنایع رابگردش درآورند بهترین نمونه چنین تحمیلی بود. وی همچنین پس از برشمردن توطئه‌های شیطان بزرگ آمریکای جنایتکار در ایران و جنگ تحمیلی رژیم عراق علیه کشورمان و نتایج آن و نیز تشریح مبارزات ملت ما باین توطئه‌ها، به تجاوز صهیونیسم به جنوب لبنان اشاره کرد و گفت که ملت فلسطین و ساکنین جنوب لبنان باید بدانند که تنها راه رسیدن به آزادی و احقاق حقوق خود مقاومت و تسلیم ناپذیری درمقابل هرقدرت غیر از قدرت خداوند قادر است. نماینده کارگران گفت: عنصر اصلی این مقاومت آن است که ملت‌ها نخست‌خود را باور کنند. سخن امام خمینی رهبر انقلاب و بنیانگذار جمهوری اسلامی ایران را تکرار میکنم که فرمودند:

اگر ملت‌های‌محروم خود راباور کنند میتوانندابرقدرت‌ها را بزیر کشند این حقیقت را در طول انقلابمان و پس از آن تجربه کردیم و حاصل این تجربه را که به قیمت خون‌مقدس شهدای خود بدست آوردیم بعنوان هدیه‌ای به‌ملل مسلمان و همه مردم محروم جهان تقدیم میداریم.

وی سپس با اشاره به‌اعزام نیروهای داوطلب جمهوری اسلامی ایران به‌جبهه‌های جنگ با اشغالگران قدس گفت: ما این کار را ادامه خواهیم داد چون به‌اعتقاد ما طرح‌تجاوز به‌جنوب لبنان و به‌ایران اسلامی از یك منبع نشات گرفته است وآن منبع همانا شیطان‌بزرگ امریکای جنایتکار است.

سرپرست مرکز تهیه و توزیع منسوجات در گفتگوی‌اختصاصی :
بانصویب وزارت بازرگانی

# ۴۰ هزارتن مواداولیه صنایع نساجی کشور وارد خواهد شد

* مرکز تهیه و توزیع منسوجات از طریق ۲۷۰تعاونی کالاهای وارداتی را توزیع میکند.
* تولیدات صنایع نساجی کشور حدود ۷۰٪ نیاز مملکت را تامین میکند.

**سرویس اقتصادی**

برادر یحیی آل اسحاق سرپرست مرکز تهیه و توزیع منسوجات طی گفتگوی اختصاصی با خبرنگار اقتصادی ما اهم فعالیتهای این مرکز همچنین نقطه نظرات خود را در مورد تولیدات داخلی، تجارت خارجی و روابط اقتصادی با خارج را بیان داشت.

**تجارت دولتی**

وی ابتدا در مورد فعالیت این مرکز اظهار داشت: در رابطه با اصل ٤٤ قانون اساسی شورای انقلاب تصمیم‌گرفت مراکزی بعنوان مراکز تهیه و توزیع ایجاد نماید که این‌طرح مورد تصویب قرار گرفت و در پی آن این مراکز موظف شدند که تجارت خارجی را عهده‌دار شوند. وی افزود: در طی مدتی که از عمر این مراکز میگذرد این نهادها با کسب‌کردن تجربیات در این زمینه عملا نشان‌داده‌اند که می‌توانند تجارت خارجی را عهده‌دار شوند. لذا این موضوع به‌ثبوت رسیدکه می‌شود اصل ٤٤ را با در نظرگرفتن قوانین اسلامی به‌بهترین نحوی پیاده کرد. آل‌اسحاق ضمن اشاره به سخن بعضی از مغرضین و ناآگاهان مبنی براینکه دولت نمی‌تواند تاجر خوبی باشد گفت: علمای اقتصاد از قرنهای قبل این صحبت رامطرح کرده‌اند که دولت تاجر خوبی نیست. لکن بایددیدکه آیا بینش ما از تجارت همان تجارت بمفهوم غربی است؟

مسلما نظر ما در مورد تجارت سوداگری نیست بلکه براساس برداشت ما، تجارت وسیله‌ای است در جهت اهداف انقلاب اسلامی و انسانی و اگر بااین معنا بگیریم دولت‌بهترین تاجرهاست ولی اگر به‌مفهوم صرفا سوداگری به‌قضیه‌نگاه کنیم خب ممکن است ضرر مادی هم بدهیم ولی در خیلی از موارد لازم است که دولت ضرربدهد و منافع دیگری راکه جنبه عمومی دارد کسب‌کند.

**مراکز تهیه و توزیع بازار مشترك اسلامی**

رئیس مرکزتهیه و توزیع‌منسوجات در ادامه این‌مصاحبه در زمینه اهداف مراکز تهیه و توزیع بیان داشت: اصولامراکز پیاده کننده خط مشی دولت‌هستند. که در چهار چوب‌قوانین اسلامی و سیاستهای انقلاب اسلامی پیش می‌روند. و بعبارت دیگر آنها اهرمهائی در دست مسئولین دولت برای پیاده‌کردن اهدافشان می‌باشد. بعنوان مثال مسئولین قصد این دارند که طرح ایجاد بازار مشترك اسلامی را پیاده کنند در اینجا بهترین وسیله برای پیاده‌کردن این سیاست انقلابی و اسلامی می‌تواند همین مراکز باشد. همچنین در مسیر خودکفا شدن کشور لازم است که در جهت بسط زمینه‌های تولیدی درکشور و هرچه بیشتر کاهش واردات حرکت کرد کداین سیاست را نیزمیشودتوسط‌همین‌مراکز پیاده‌کرد. هدف‌دیگر این مراکز کنترل ارزی است و این که نهایتا تامین کسرهای نیازهای واقعی را با واردات جبران کنیم یعنی هدف ما واردات‌نیست.

**واردات مواد اولیه نساجی**

وی در زمینه میزان واردات منسوجات به کشورگفت: کل نیاز کشور در حدود ۸۰۰ الی ۹۰۰ میلیون متر پارچه در سال می‌باشد که خوشبختانه با ظرفیت خوبی که صنایع نساجی کشورمان از آن برخوردار است و با تولید سالانه ۵۰۰ الی ۶۰۰ میلیون متر در داخل کشور توانسته است حدود ۷۰ درصد نیاز مملکت را برطرف کنند که کسر این نیاز نیز از طریق واردات تامین میشود که البته بااین فعالیتهائی‌که در زمینه نساجی در کشور موجود می‌باشد با برنامه‌ریزی انشاءالله خواهیم توانست در جهت صادرات حرکت کنیم.

وی افزود: این مرکز توانسته‌است که نیاز سالانه‌صنعت کشاورزی را تامین و در مورد تهیه مواد اولیه صنایع کوچك مانند گردباف و جوراب‌باف نیز اقداماتی انجام‌گرفته‌است.

آل اسحاق در مورد تامین مواد اولیه صنایع نساجی گفت:

درصورت تصویب وزارت بازرگانی در سال جاری حدود ٤۰ هزار تن نخ و انواع مواد اولیه صنایع نساجی خریداری و وارد کشور خواهد شد.

وی در مورد توزیع کالاهای مرکز گفت: این مرکز نخهای وارداتی خود را در اختیار واحدهای صنعتی وپارچه‌های خود را از طریق ۲۷۰ تعاونی در سطح کشور توزیع میکند که قیمت این محصولات معمولا ازقیمت‌بازار ۵۰درصد ارزانتر می‌باشد.

آل اسحاق در پایان ضمن اشاره به گفتگوهای اخیر مقامات اقتصادی ایران و پاکستان گفت: بین ایران وپاکستان پروتکلی بامضاء رسیده‌است که برطبق آن ما از پاکستان رقمی حدود ۱۰۰ میلیون دلار خرید کرده‌ایم. این‌خریدهاشامل کالاهای نخی، چیت، چلوار و منقال می‌باشد.

وی افزود: بزودی هیئت دیگری از پاکستان به ایران خواهد آمد و این مذاکرات ادامه خواهد یافت. همچنین با سوریه نیز قراردادی به‌امضاء رسیده است که برطبق آن‌مقادیر قابل‌توجهی منسوجات، نخ و پارچه خریداری شده است.

حجت‌الاسلام رفسنجانی‌دردیدار باهیاتهای عالی نظارت وبازسازی‌نیروی‌انسانی‌وزارتخانه‌ها:

**جمهوری اسلامی نمیخواهد درادارات‌افرادفاسد باشند**

هیئتهای عالی نظارت بر باز سازی نیروی انسانی در وزارتخانه‌ها وادارات دولتی و موسسات و شرکتهای وابسته به‌دولت بعد از ظهر دیروز با آقای هاشمی رفسنجانی رئیس مجلس شورای اسلامی دیدارو گفتگو کردند .

در این دیدار آقای جاسبی طی سخنانی ضمن یادآوری‌این نکته که این هیئتها بعد از ۸ ماه که از تصویب لایحه باز سازی گذشته است مراحل‌خود را گذرانده‌اند خواستار ارائه رهنمودهایی در این مورد شد

آنگاه آقای هاشمی‌رفسنجانی طی سخنانی گفت مسئولیت مجریان لایحه بازسازی مهم است و اقدامات آنها خطیر و حساس است چرا که از یك طرف به‌مصالح انقلاب و از طرف دیگر به مردم مربوط می‌شود وبنابراین‌در اینکارنباید افراط وتفریط باشد .

وی افزود درست است‌که قضاوت سخت است ولی اگر تلاش حسن نیت داشته باشیدو دقت لازم را بکنید کار خود را درست انجام داده‌اید .

وی در بخش دیگری از سخنانش گفت: جمهوری‌اسلامی ایران نمی‌خواهد حقوق مردم را پایمال کند و همچنین نمی خواهد در ادارات افراد فاسد باشند که در انجام کارها سستی نشان می‌دهند چون اصل براینست که بمردم خدمت‌کنیم. همچنین‌برخورد ما بایدبرخورد خلاق باشد. البته چیزهائیکه قابل عفو است باید عفو کرد ولی در مورد مصالح انقلاب باید قاطعانه برخورد نمود .

در آخرین روز سمینار دومین سالگرد تشکیل ستادانقلاب فرهنگی :

# نحوهٔ گزینش دانشجو در رشته‌های فنی و مهندسی اعلام شد

آخرین روز سمینار ۵ روزه دومین سالگرد تشکیل ستاد انقلاب فرهنگی با تلاوت‌آیاتی از قرآن کریم در کتابخانه مرکزی دانشگاه تهران آغاز شد و سپس مسئول گروه فنی و مهندسی ستاد انقلاب‌فرهنگی گزارشی از عملکرد دو ساله این گروه در زمینه تدوین اهداف ـ نظام آموزشی ـ خط و مشی ـ گزینش دانشجو و دوره های تحصیلی رشته های فنی و مهندسی را ارائه داد و پس از آن مسئولین مرکز نشر دانشگاهی گزارشی از فعالیت این مرکز نوبنیاد ارائه کردند .

بنابرهمین گزارش درجلسه صبح این سمینار حجت‌الاسلام عمید زنجانی سخنانی درارابطه با انقلاب فرهنگی ایراد کرد و بعدازظهر در آخرین جلسه سمینار میز گردی با شرکت حجت‌الاسلام محمد تقی‌جعفری، دکتر حدادعادل ، حجت‌الاسلام محمد تقی مصباح و دکتر رضا داوری در مورد مسائل مطرح شده در سمینار تشکیل خواهد شد .

گزارش‌خبرنگار خبرگزاری جمهوری اسلامی از جلسه صبح سمینارانقلاب‌فرهنگی حاکیست که مسئول گروه فنی و مهندسی ستاد انقلاب فرهنگی ضمن بیان تاریخچه کوتاهی از تشکیل گروه و کمیسیونها و کمیته های‌فنی و مهندسی‌گفت در تدوین‌اهداف‌ونظام آموزشی که بتصویب رسیده است بطور کلی نظام آموزشی گذشته بررسی شد و با الهام از رهنمود های امام امت و مراجعه به قانون اساسی و تبادل نظر با حوزه علمیه از نکات مثبت نظام آموزشی دیگر کشور ها نیز بطور تطبیقی استفاده شد.

وی اهداف‌کلی دانشگاههای فنی و مهندسی را باین شرح تشریح کرد :

هدف اول ـ تربیت وتعلیم افراد در جهت رشد ابعاد تعهد و تخصص آنها برای تامین نیروی انسانی مورد نیازجامعه در کادر های صنایع آموزشی و پژوهشی دانشگاهها ـ دبیر فنی تحقیقاتی کشور و غیره میباشد که‌هدف از آن استقرار فرهنگ و اخلاق اسلامی‌آموزش مکتب اسلام و آموزش علوم فنی و مهندسی است .

هدف دوم ـ تحقیق و پژوهش جهت حل مشکلات‌فنی و مهندسی جامعه و ایجادزمینه لازم برای بهره‌برداری معقول از منابع طبیعی و گسترش مرز های دانش برای نیل به استقلال علمی و صنعتی میباشد که این امر بمنظور ایجادمحیط مناسب برای تحقیق ـ تحقیق در جهت حل مشکلات فنی و مهندسی جامعه ـ تحقیق برای بهره‌برداری معقول از منابع طبیعی و بالاخره تحقیق‌بمنظور گسترش مرز های دانش است.

هدف سوم ـ فعالیت در زمینه های برنامه ریزی و خدماتی موردنیازجامعه میباشد که براساس آن همکاری در تهیه برنامه ها و فعالیت ها برای بالابردن آگاهی فنی در جامعه بکارگیری توانائی‌هائی دانشگاه در برنامه ریزیهای فنی و مهندسی کشور و مشارکت در برنامه ریزی آموزش دانشگاهی مسئول‌گروه فنی و مهندسی خط و مشی دانشگاههای فنی و مهندسی را بدین شرح ارائه کرد . آگاهی از سیاست صنایع ـ معادن و برنامه های عمرانی دولت ـ مشخص‌کردن عوامل موثر در برنامه ریزی آموزش فنی و مهندسی ـ تعیین و تصویب اهداف کلی نظام آموزش فنی ومهندسی در دانشگاه اسلامی ـ تعیین نظام آموزشی موسسات آموزش عالی فنی و مهندسی و بالاخره تعیین روش اجرائی جهت پیاده کردن نظام آموزش فنی و مهندسی .

وی در مورد دوره های تحصیلی در نظام آموزش‌رشته های فنی و مهندسی گفت با هماهنگی وزارت آموزش و پرورش توصیه شده است که طرف ۸ سال تحصیل ابتدائی و راهنمائی دانش آموزان به شناخت انواع حرف بپردازند که پس از پایان تحصیلات راهنمائی یا وارد بازار کار شده و یا علاقمندان به رشته های فنی‌واردبدبیرستان حرفه‌ای شوند که برنامه درسی در این دبیرستانها در دو سال اول نظری و دو سال دوم در کنار دروس نظری به آموزش عملی نیز میپردازند .

مرحله بعد دانشگاه فنی و مهندسی است که خود شامل سه دوره است :

۱ـدوره آموزشی که‌مجموعه دروسی نظری ـ آزمایشگاهی ـ عملی و یا ترکیبی از آنان تدریس میشود که در واقع تخصصهای صنعتی مورد نیاز جامعه را میپوشانند .

دوره دوم که تحقیقاتی‌است تنوع رشته های آن نسبت به دوره آموزشی کمتر است ولی بفعالیت های تحقیقاتی‌اهمیت فراوانی داده شده است و دوره سوم که دوره اجتهاد نامیده میشود در آن بتحقیق در مرز های علوم مهندسی پرداخته میشود .

مسئول گروه فنی و مهندسی در مورد نحوه گزینش دانشجو برای رشته های فنی و مهندسی گفت نحوه سنجش دانشجویان این رشته در دو مرحله که ترکیبی از اعمال و دخالت علاقه داوطلبان و همچنین اطلاعات و استعداد او درزمینه های فنی است انجام میگیرد و نوع دیپلم برای شرکت در کنکور مطرح نیست و فارغ‌التحصیلان همه رشته ها میتوانند در رشته‌های فنی‌مانند اکثر رشته های دیگر شرکت کنند .

قبل از کنکور دفترچه های راهنمائی حاوی نوع‌سئوالات و ضرائب آنها در اختیار داوطلبان قرار میگیرد و داوطلبان در مرحله اول‌کنکور که آزمون و بصورت تستی است شرکت میکنند که نتایج آن بصورت کارنامه کامپیوتری شامل نمره امتحانی و رتبه داوطلب در کل شرکت‌کنندگان و تفکیك‌های ریز دیگری در اختیار داوطلبان قرار میگیرد و سپس سازمان سنجش ها با بررسی این کارنامه ها سه برابر تعداد ظرفیت پذیرش دانشگاههای فنی و مهندسی را با ذکر یك تا حداکثر ۵رشته‌ای که داوطلب نمره قبولی درآنها آورده اعلام میدارد .

این پذیرفته شدگان سپس یك تا سه رشته مورد علاقه خود را با ذکر اولویت انتخاب و در امتحانات گزینش که مرحله دوم کنکور میباشد شرکت کرده و سئوالات جامع که از ابتدائی‌ترین تا مهمترین سئوالات فنی است پاسخ‌میدهد که در نهایت یك سوم شرکت کنندگان بترتیب نمره بیشتر پذیرفته میشوند .

مسئول گروه فنی ومهندسی ستاد انقلاب فرهنگی در این گزارش به ضرورت همکاری دانشگاهها با مراکز فنی وزارتخانه های فنی تاکید زیادی داشت و گفت در این زمینه برنامه ریزی های‌تصویب شده زیادی تنظیم شده است .

این گزارش حاکیست سپس مدیران و یکی از مسئولین‌مرکز نشر دانشگاهی ضمن ارائه گزارش فعالیتهای این مرکز نوبنیاد اظهار امیدواری‌کردند که با وجود همکاران دلسوز و متعهد خود علاوه بروظایف محوله بتوانند در زمینه تنظیم نشر صحیح فارسی در کتب درسی و هماهنگ ساختن‌معادل واژه ها و اصطلاحات خارجی گامی بردارند این مسئولین همچنین مطالبی در موردنشریه فارسی این مرکز بنام مجله نشر دانش و نشریه‌ایکه بزبان انگلیسی بنام القلم منتشر میشود بیان داشتند .

# حداقل دستمزد کارگران درسال جاری تعیین و اعلام‌شد

* در سال جاری حداقل دستمزد روزانه کارگرعادی مشمول قانون کار در سراسر کشور ٦۳۵ ریال تعیین و تثبیت شد.
* معادل شش‌درصد دستمزد ثابت که از ٤۰ ریال کمتر و از ۱۰۰ ریال بیشتر نباشد بابت پایه یاسنوات خدمت به کارگر پرداخت خواهد شد.
* با تصمیم اخیر شورای عالی کار سنوات خدمت کارگران بطور محسوسی درنظر گرفته شده است
* کارگرانی که مزد خود را بصورت کارمزد دریافت میدارند ، ملاك محاسبه میزان کارمزد آنان است
* کارگاهها حق ندارند به هیچ وجه کمتر یابیشتر از میزان تعیین شده حقوق پرداخت کنند

حسن معتمد رضائی معاون نظارت بر روابط کار وزارت کار وامور اجتماعی در یك مصاحبه مطبوعاتی نقطه‌نظرهای خود را درباره مصوبه شورای عالی کار در مورد تعیین حداقل دستمزد کارگران در سال ۱۳٦۱ اعلام کرده وی در این مورد گفت‌براساس مقررات قانون کار همه‌ساله بایدحداقل دستمزد کارگران مورد بررسی وتجدید نظر واقع شود ودر این زمینه مطالعاتی پیرامون تعیین حداقل هزینه زندگی یك خانوار کارگری متشکل‌از یك زن وشوهر ودو فرزند ۱۲ ساله مورد مطالعه قرار گرفت واین حداقل درسال ۱۳٦۰ مبلغ ۱۰٤۱ ریال تعیین شد.

از سوی دیگر مطالعاتی پیرامون وضعیت مزد ودرآمد کارگران، کارمندان وشاغلین و هزینه مزدی کارفرما در کارگاههای‌مختلف در ۲٦ رشته صنعت وخدمات ومقایسه‌وضعیت فعلی آن باسال گذشته انجام شد.

وی افزوددرسال ۱۳٦۰ این مطالعات برروی ۸۷ کارگاه و حدود ۸۰ هزار شاغل اعم از کارگر و کارمند صورت‌گرفت که براساس آن فقط حدود ٦٫۵ درصد از شاغلان درآمدی‌کمتر از حداقل حقوق هزینه زندگی یك خانوار کارگری داشته‌اند لذا این‌مطالعات همراه‌پیشنهادی از وزارت کار وامور اجتماعی تقدیم شورای عالی‌کار شد تادر شورای عالی‌کار پادرنظرگرفتن مطالعات ومسائل اقتصادی و اجتماعی فعلی دولت جمهوری اسلامی واثرات‌احتمالی هرگونه تغییری درحداقل مزد وسایر مطلوح مزدی تصمیم گرفته شود که پس‌از بررسی لازم سرانجام شورای عالی کار در تاریخ ٦۱٫۲٫۲۹ باتوجه به وضعیت کشور در رابطه‌با جنگ‌تحمیلی عراق علیه ایران ومحاصره غیر مستقیم اقتصادی وباتوجه به اینکه هرگونه افزایش دستمزد به دلیل تاثیر متقابل آن در تورم وبدون اینکه‌کمك چندانی درافزایش قدرت‌خرید کارگران داشته باشد تصمیماتی به این شرح اعلام کرد. وی گفت‌برای سال ۱۳٦۱ کماکان حداقل دستمزد روزانه کارگر عادی مشمول قانون کار در سراسر کشور ٦۳۵ ریال تعیین و تثبیت شد ولی دراین سال معادل شش درصد دستمزد ثابت هرکارگر بعنوان پایه سنوات خدمت به‌کارگر پرداخت‌خواهد شد مشروط براینکه این مبلغ‌از ٤۰ ریال کمتر واز ۱۰۰ ریال بیشتر نباشد. بعنوان مثال کارگرانی که درسال گذشته استخدام شده‌اند، و روزانه ٦۳۵ ریال مزد ثابت‌دریافت میدارند درسال جاری ٤۰ ریال بعنوان پایه سنوات دریافت خواهند داشت ویا کارگرانی که روزانه ۲۰۰۰ ریال مزد ثابت دارند علیرغم اینکه شش درصد این مبلغ ۱۲۰ ریال است فقط همان ۱۰۰ ریال دریافت خواهند داشت. وی در مورد تفاوت پرداخت پایه یا سنوات خدمت سال جاری با سال گذشته به خبرنگار جمهوری‌اسلامی اظهار داشت برخلاف تصمیمات سال های گذشته شورای عالی کار درسال جاری‌بااین تصمیم‌رعایت ارزش سنوات خدمت بیشترشده است چون درسالهای گذشته به کارگران بطور مساوی فقط ٤۰ ریال پرداخت میشددرحالی که یکسال سنوات خدمت کارگران مختلف باهم متفاوت بوده ولازم بود این تفاوت مورد توجه‌واقع شود که‌این امر با موافقت شورای عالی کار ناظر براین واقعیت است. معاون وزارت‌کار وامور اجتماعی افزود درتصمیم امسال شورای عالی‌کار تفاوت دیگری نسبت به‌تصمیمات سال های گذشته وجود دارد وآن اینکه اثر پایه سنوات خدمت روی دستمزدمتعلقه به کارگرانی که مزد ثابت دریافت نمیکنند پیش‌بینی نشده است. بعنوان مثال کارگرانی که قسمتی از مزد خود را بصورت ثابت و قسمت دیگر را بصورت کارمزدی‌دریافت‌میدارندعینا معادل شش درصد قیمت ثابت دستمزد آنان افزایش یافته ومرخ و یا ملاکهای محاسبه میزان کارمزد معادل شش درصد نسبت به نرخ کارمزدی سال ۱۳٦۰ افزوده خواهد شد. همچنین کارگرانی که‌تمام مزد خود را بصورت کارمزد دریافت میدارند وفاقد دستمزد ثابت هستند نرخ یا ملاك محاسبه میزان کارمزدی آنان معادل شش‌درصد نسبت‌به نرخ یا ملاك کارمزدی سال ۱۳٦۰ افزوده خواهد شد.

وی در پایان به خبرنگار جمهوری اسلامی‌گفت در تصمیم سال جاری شورای عالی کار همچنین پیش‌بینی شده است‌که کارگاهها حق‌ندارند بهیچوجه کمتر یابیشتر از میزان افزایش دستمزد مطروحه در مصوبه شورای عالی کار مزایای‌دیگری را افزایش داده یابرقرار کنند.

## کار مجدد فرودگاه خرم‌آباد بزودی آغاز می‌شود

مهندس نوریان رئیس سازمان هواپیمائی کشوری و سرپرست هواشناسی کشور باتفاق معاون فنی پژوهش‌هواشناسی کشور مشاور امور فرودگاهی وسازمان هواپیمائی کشور و سرهنگ مهدوی رئیس پلیس این سازمان وارد خرم‌آباد شد.

آقای نوریان بهنگام ورود بخرم‌آباد در گفتگوئی با خبرنگار واحد مرکزی خبر هدف ازسفر خود را به‌لرستان بررسی وضع فرودگاه خرم‌آباد وامکان برقراری مجدد پروازهای منظم دراین فرودگاه و بازدید از وضعیت ایستگاههای هواشناسی این استان توصیف کرد.

وی در زمینه راه‌اندازی فرودگاه خرم‌آباد گفت‌بخاطر جنگ تحمیلی عراق علیه ایران مدتها این فرودگاه فعالیتی نداشت ولی اکنون باهمکاری ستاد مشترك ارتش جمهوری اسلامی ایران ونیروی هوائی تصمیم گرفته شده است در آینده نزدیك کارمجدد این فرودگاه آغاز شود.

رئیس سازمان هواپیمائی کشور در زمینه گسترش باند و تاسیسات فرودگاه خرم‌آباد دراین جهت مبلغ ۳۰۰ میلیون ریال برای احداث ترمینال و تاسیسات وابسته به‌آن ومبلغ ۵۰ میلیون ریال جهت روکش باند فرودگاه و ساختن پارکینگ آن اختصاص داده شده کهانشاء ا... در آینده نزدیکی بصورت یك فرودگاه نسبتا بزرگ ازآن استفاده خواهد شد.

آقای نوریان در زمینه پرواز زائران خانه خدا گفت: درسال گذشته بیش از ۷۰هزار زائر خانه خدا باکمك هواپیمائی جمهوری اسلامی ایران حمل‌شدکه این خود یك افتخار بزرگی برای هواپیمائی کشوری است.

وما امال جهت پروازهای حجاج فرودگاههای تهران شیراز مشهد و تبریز رادرنظر گرفته‌ایم و امیدواریم که بتوانیم درجهت رفاه حجاج هرچه بیشتر کوشش کنیم.

وی درپایان در زمینه برنامه آینده هواپیمائی کشور گفت: فرودگاه بزرگ وجدیدی در اصفهان آماده بهره‌برداری است که‌نظرف چند ماه آینده ازآن بصورت یك فرودگاه بین‌المللی بامکانات وسیعی‌که دارد استفاده خواهیم کرد.

از دیگر برنامه‌های هواپیمائی کشور بازگشائی دوباره فرودگاههای شیراز وبندرعباس برروی پروازهای بین‌المللی است. که تمام مقدمات کار آن آماده شده و در آینده نزدیکی پروازهای کشورهای حوزه خلیج ازطریق بندرعباس وشیراز ازسر گرفته خواهد شد.

## کالاهای مجاز جهت ورود و ارسال هدیه به خارج ازکشور اعلام شد

**سرویس اقتصادی**

درپی نرخ جدید مبنی بر مقررات ارسال هدیه بخارج از کشور و همچنین مقررات ورود کالا بصورت هدیه و بدون انتقال ارز در روزنامه مورخ ٦۱٫۳٫۲٤ مسئول اداره مقررات واردات و صادرات وزارت بازرگانی‌در گفتگوئی با خبرنگار اقتصادی ما توضیحاتی در زمینه کالاهای مجاز، غیر مجاز و مشروط و همچنین‌خروج وسائل‌مهاجرین از کشور ارائه داد.

وی در مورد کالاهائی که بصورت هدیه مجاز به وارد شدن به کشور نیست گفت: کالاهای غیر مجاز جهت ورود به کشور بصورت هدیه عبارتا شامل: پوشاك، کفش، کلاه لوازم آرایش، دستگاههای صوتی (غیراز رادیو و رادیو ضبط)، ویدئو انواع آلبوم‌و انواع کسروجات می‌باشد.

مسئول تنظیم مقررات واردات وصادرات در زمینه مصنوعات دستی‌غیر مجاز جهت صدور هدیه به خارج ازکشور اظهار داشت: از مصنوعات دستی مواردی کهصدورش غیر مجاز است شامل فرش، آثار فرهنگی و تابلوهای نقاشی اصیل وکتابهای خطی می‌باشد.

وی درمورد وسائل مجاز جهت خروج برای مهاجرین‌از کشورگفت: مهاجرین‌از کشور با ارائه مدارکی دال بر مهاجرت وترك تابعیت می‌توانند به اندازه متعارف زندگی‌شان از کشور خارج کنند لکن دراینگونه مواردنیز خارج کردن‌فرش، آثار اصیل فرهنگی‌وهنری وکتابهای‌خطی قدیمی مستثنی و غیر مجاز می‌باشد.

وی در پایان در توضیح ارزش کالا جهت ورود به کشور به صورت هدیه اظهار داشت: تا ۲۰٫۰۰۰ ریال‌ارزش کالا بدون پرداخت حق ثبت گمرکی واز ۲۰٫۰۰۰ ریال الی ۵۰٫۰۰۰ ریال حق ثبت سفارش به گمرك اخذ میشود وی‌افزود: کالاهای با ارزش بیش‌از ۵۰٫۰۰۰ ریال مستلزم اخذ اجازه ازوزارت‌بازرگانی می‌باشد.

## چگونگی انتقال کوپنهای کالاهای اساسی اعلام شد

ستاد بسیج اقتصادی کشور طی اطلاعیه‌ای اعلام کرد به اطلاع آن دسته از هموطنانی که بعد از دریافت کوپن کالاهای اساسی،از استانی به استان دیگر تغییر مکان داده‌اند میرساند جهت معتبر نمودن کوپن‌های خود در استان جدید می‌توانند به واحدهای توزیع کوپن که به همین منظور در هرشهرستان زیر نظر فرمانداری مربوطه ایجاد شده است مراجعه و برحسب مورد کوپن روستایی یا شهری استان قبلی ارائه داده تامتصدیان مربوطه کوپن‌هارا معتبر نمایند. ضمنا برای کسب اطلاعات بیشتر می‌توانندبا فرمانداری محل سکونت خود مراجعه کنند. در تهران‌نیز واحدهای یازده‌گانه ذیل جوابگوی این دسته از هموطنان عزیز خواهند بود.

شماره واحدنام‌واحد نشانی واحد.

۱ـ سنایی ـ خیابان کریم‌خان‌زند ـ خیابان سنایی جنوبی .
۲ـ قلهك خیابان دکترشریعتی مقابل بیمارستان ایران‌مهر ـ دوراهی قلهك.
۳ـ مطهری ـ خیابان استاد شهید مطهری جنب باشگاه‌سپه.
٤ـ صفی‌علیشاه ـ خیابان صفی‌علیشاه بالاتر از خانقاه.
۵ـ رامسر ـ خیابان انقلاب خیابان رامسر.
٦ـ سلیمانیه ـ خیابان پیروزی سه‌راه سلیمانیه.
۷ ـ ایستگاه مدرسه ـ خیابان سمنگان بالاتر از مسجد جامع نارمك ایستگاه مدرسه.
۸ خیام جنوبی ـ خیابان خیام جنوبی پائین‌تر از سراه غار.
۹ـ فلاح خیابان ده‌متری ابوذر فلاح سابق.
۱۰ـ امامزاده‌حسن ـ خیابان امامزاده‌حسن امامزاده معصوم.
۱۱ـ جمشیدآباد شمالی ـ خیابان جمشیدآباد شمالی خیابان جمالزاده

# جهادگران بزرگترین آبرو را به انقلاب اسلامی داده‌اند

## پیام امامت بمناسبت سالروز جهادسازندگی

**بمناسبت گرامیداشت ۲۷ خرداد ماه سالروز جهاد سازندگی بعد ازظهر پنجشنبه باقرائت پیام امام امت مراسمی در میدان انقلاب برگزار شد.**

**این مراسم پس‌از راهپیمائی باشکوه هزاران تن از روستائیان عضو شوراهای اسلامی جهاد سازندگی روستاهای سراسر کشور از میدان هفت تیر بسمت میدان انقلاب آغاز شد. براساس این گزارش هزاران تن از روستائیان عضو شوارهای اسلامی جهاد سازندگی شهرستانهای سراسر کشور درحالیکه تعدادی‌ازتراکتورهای جهادسازندگی‌درپیشاپیش‌آنها حرکت‌میکردند، دردسته‌های‌منظم‌با حمل‌پلاکاردهائی که‌سخنان امام امت برروی آنها نوشته شده بود به دادن شعارهائی در تائید رهبری امام امت وحمایت ازنهاد انقلابی جهاد سازندگی پرداختند. راهپیمایان پس‌از حرکت ازمیدان هفت‌تیر وعبور از خیابانهای شهید مفتح وانقلاب درمیدان انقلاب اجتماع کردند. در این مراسم ابتدا آیاتی چند از کلام‌الله مجید توسط یکی از دانش‌آموزان روستائی کرد تلاوت شد و سپس سرودی نیز توسط گروهی از دانش‌آموزان جهاد مدارس روستائی خوانده شد.**

### ❁ پیام امامت

**آنگاه پیام حضرت امام خمینی، رهبر انقلاب ونبیانگذار جمهوری اسلامی ایران که بمناسبت سالروز جهاد سازندگی فرستاده بودند توسط فرزند ایشان بدین شرح قرائت شد:**

بسم‌الله الرحمن الرحیم ـ ۲۷ خرداد روز تاسیس جهاد سازندگی را به عموم ملت انقلابی و شریف ایران و بهمه تلاشگران متعهد ومومن در راه تحقق آرمانهای ملت مسلمان ایران تبریك میگویم.

روزی‌که با تاسیس این ارگان عظیم انقلاب اسلامی ما توانست به دورافتاده‌ترین مناطق کشور راه یابد و رسالت تاریخی و اسلامی خود را باتمام کارشکنی‌ها به اقصی نقاط کشور برساند، براستی فرزندان اسلام، خواهران و برادران ایثارگر باعضویت در این نهاد انقلابی با فداکاری بینظیر خود درمیان دشوارترین شرایط زندگی و سخت‌ترین مناطق جغرافیائی کشور توانستند درمدتی کوتاه این همه آثار زنده و ارزنده را در تمام ابعاد برای مردم ستمدیده ایران به ارمغان آورند، کم نیستند جهادگرانی که در راه بهبود زندگی مردم محروم و مستضعف ما شهید و یامعلول گردیده‌اند و کم‌نیستند خواهران و برادرانی که در بدترین شرایط دست به‌اقدامات فرهنگی وعمرانی زدند و به‌بدترین شکل بدست گروهکهای ازخدا بیخبر ومنافقان دنیاپرست شهید گردیدند، چراکه این از خدا بیخبران خوب فهمیدند که‌این جوانان جهادگرند که‌بذر انقلاب رادر دل‌هر روستائی میکارند و با آبادانی مناطق محروم است که هر روستائی و شهری محروم سربازی میشود پاسدار انقلاب اصیل اسلامی خویش، چراکه امریکا و آیادی مزدبگیرش خوب به این نتیجه رسیده‌اند با جهاد مقدس فرزندان اسلام است‌که نهال انقلاب اسلامی در روستاها و شهرهای دور افتاده این آب‌و خاك به‌گل‌می‌نشیند و تنها بهمین دلیل است‌که هر جهادگری را مانند رزمنده‌ای درمیدان نبرد میدانند که از انقلاب و اسلام و ایران دفاع می‌نمایند.

### ❁ نقش جهادسازندگی در جنگ

نقش جهاد سازندگی در جنگ کمتر ازنیروهای نظامی نبوده و نیست و این اقراریست مکرر ازسوی فرماندهان‌ارتش و سپاهی ما که اگر جهاد نبود پیروزی با این سرعت بدست نمی‌آمد. باید اعتراف کرد که اینان بزرگترین آبرو را به انقلاب اسلامی خود داده‌اند وباتعهد به‌اسلام و ایمان به‌خدای تعالی در این‌راه بهترین نمونه والگوئی برای همه جوانان مسلمان و متعهد اسلامی گردیدند. امروز در گوشه و کنار کشور و درمیان دورافتاده‌ترین روستاهای محروم و بد آب‌و هواکه قدم بگذارید با ایثارگران جهاد سازندگی مواجه میشوید که خیلی زودتر ازشما خود را بدانجا رسانده‌اند و با نداشتن امکانات لازم باهر وسیله‌ای که در اختیار داشته و دارید باتمام وجود در آزمون بردن کمبودها و مشکلات و بیماریها و نارسائیهای مردم کوشش می‌نمایند و در بسیاری از موارد برای ایجاد وسایل رفاهی از ایثار جان خود دریغ نکردند. من هرگاه از نزدیك باجوانان پرشور و پرتحرك جهاد سازندگی مواجه میشم ویا در وسایل ارتباط جمعی آثار ارزنده فرهنگی وعمرانی آنان را شنیده ویا می‌بینم از دل برای موفقیت وسربلندی آنان دعا میکنم. آفرین برشما که اینگونه به‌اسلام و انقلاب اسلامی آبرو دادید. درود بر شماکه برای تحقق آرمانهای، ملت مسلمان و انقلابی ایران و برای پیاده کردن برنامه‌های اسلام عاشقانه به استقبال‌شهادت شتافته‌اید وعلیرغم تبلیغات واهی دشمنان اختلاف زبان ولباس مانع تلاش فردی و جمعی شما دراین راه نگردیده است وهم اکنون مشاهده میکنید که‌چگونه بالباسهای محلی و زبانهای قومی دستدر دست یکدیگر در این گردهمائی مهم شرکت جسته‌اید.

امیدوارم همانگونه که در راه سازندگی کشور تمام نیروهای مادی و معنوی خود را بکار بسته‌اید از سازندگی خود و دیگران نیزکه مقدم برهمه سازندگیها است غفلت‌نکنید و همانگونه که بارها یادآوری کردمام سازندگی روح را برسازندگی جسم مقدم دارید تابخواست خدای تعالی بانیروی ایمان کارها به بهترین و سریعترین وجه پیش رود و هرچه زودتر باکمك خداوند ویکدیگر این کشور را به خودکفائی و آبادی کامل برسانیم. انشاء الله تعالی. والسلام علیکم و رحمةالله.

**روح‌الله الموسوی الخمینی**

پس‌از قرائت پیام امام امت، پیام شورای مرکزی جهاد که بمناسبت سالروز جهاد سازندگی صادر شده بود باین شرح قرائت شد:

**بسم‌الله الرحمن الرحیم**

برادران شما در جهاد سازندگی و شورای مرکزی جهاد سازندگی، ازشما برادران عزیز روستائی که از شرق وغرب وشمال و جنوب کشور زحمت کشیده و بـه اینجا تشریف آورده‌اید تا اتحاد و همبستگی خود را در حمایت ازانقلاب اسلامی برهبری امام امت خمینی بتشکن عرضه بدارید تشکر خود راتقدیم میدارد. ما تشکر میکنیم از خداوند کریم که توفیق خدمت به مستضعفین را برما عطا کرد ما تشکر میکنیم که خداوند به‌ما توفیق داد تا دل‌امام عزیزمان را خوشحال کنیم، امروز انقلاب اسلامی نشان داد که سریعتر از هـر انقلاب دیگر و بیش ازهر رژیم دیگر در تحقق شعارهای‌خود برای حمایت از مستضعفین وکمك به‌آنها اقدام کرده است. آمارهای فعالیتهای جهاد سازندگی و تاثیر این نهاد انقلاب اسلامی در روستاهای دوردست کشور چشم دشمنان را کور و دل آنها را بدرد آورد و بهمین دلیل آنها از هرنوع کارشکنی در هرنقطه‌ای برای آبادانی کشور دریغ نمیکنند. ما ضمن تشکر مجدد از تشریف‌فرمائی شما آرزو میکنیم که توفیق خدمت را بهمه برادران جهاد سازندگی مستمرا عطا بفرماید. خداوند طول عمر امام عزیزمان را تا پیروزی نهائی مستضعفین جهان و حاکمیت حضرت مهدی (عج) مستدام بدارد.

**والسلام علیکم و رحمةالله و برکاته**

پس‌از قرائت پیام شورای مرکزی جهاد سازندگی‌بمناسبت سالروز جهاد سازندگی، مقاله‌ای در یادبود و تجلیل ازشهدای گلگون‌کفن جهاد توسط یکی از جهادگران خوانده شد.

براساس این گزارش در ادامه این مراسم جمعیت حاضر در میدان انقلاب به‌دادن شعارهای انقلابی چون مرگ بر آمریکا ـ راهگشای جبهه‌ها جهاد سازندگی است ـ امید مستضعفان جهاد سازندگی است ـ جهاد سازندگی راه ظفر میسازد ـ ارتشی و سپاهی بردشمنان میتازد و درود برجهاد سازندگی ـ سازنده جاده زندگی پرداختند. سپس حجت‌الاسلام نوری نماینده امام درجهاد سازندگی سخنانی ایراد کرد. وی ابتدا ضمن ابراز خوشوقتی ازحضور برادران روستائی عضو شوراهای اسلامی روستاها دراین مراسم طی سخنانی در رابطه با مقایسه عملکرد رژیم‌های الهی با رژیمهای طاغوتی گفت:

وقتی در مجموع به‌طول تاریخ نگاه میکنیم می‌بینیم رژیمهای طاغوتی رژیم‌هائی است‌برای رشد مستکبرین وسرکوبی مستضعفین، رژیمهائی است، که با سیستم‌های نظامی امنیتی خود هرچه بیشتر روابط سرمایه‌داری و ظالم‌پروری و روابط ستمگری و ستمکاری را در سطح جهان رشد و گسترش‌میدهد و بالعکس مستضعفین و محرومین و بی‌نوایان را بشدت‌سرکوب میکند، و در مقابل این رژیم‌های طاغوتی رژیم الهی وجود دارد رژیمی که تکیه‌گاهش مستضعفین است و هدفش رهائی مستضعفین است و اراده‌خدا را میخواهد محقق کند که خواست خدا پیشوائی مستضعفین است و لذا این دوگونه نظام واین دوگونه رژیم و طرز تفکر و تـلقی و برداشت همیشه باهم درگیرند رژیم طاغوتی میخواهد مستضعفین رشد نکند ورژیم الهی همیشه خواستش رشد مستضعفین است.

حجت‌الاسلام نوری آنگاه ضمن برشمردن گوشه‌هائی از مظالم رژیم شاهنشاهی برروستائیان محروم کشورمان بـا اشاره به روابط ظالمانه حاکم برجامعه قبل از انقلاب درایران گفت: رژیم شاهنشاهی در ایران سرمایه‌داران بزرگ را با چپاولها، جنایتها و ستمگریها و حاکمیت زور و جنایت و ظلم نظام خودش را حفظ میکرد، و در مقابل ازمستضعفین، درماندگان، بیچارگان و مظلومین و از روستائیان خبـری نبود انگار که وجود ندارند. و در مقابل نظام جمهـوری اسلامی ایران که برمبنای حرکت پیامبران و امامان ونظـام الهی شکل گرفته بود. هدف اصـلی خودش را حـرکـت مستضعفین قرار داد. حجت‌الاسلام نوری آنگاه با اشاره به اهمیت دادن نظام جمهوری اسلامی به خواستهای مستضعفین افزود: نظام جمهوری اسلامی که یك نظام الهی است ابزار کارش را رشد مستضعفین میداند و همواره در این فکـر است تا روستائیان‌کشور که از مستضعفین جامعه هستند بیدار شوند و بدانند که در دنیای امروز چه خبر است وبدانند چه کسانی به ناحق برمستضعفین دنیا حکـومت میکنند. حجت‌الاسلام نوری آنگاه ضمن برشمردن ایثارگری‌هـا و

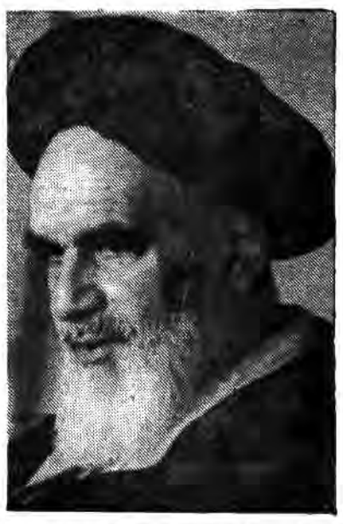

فداکاریهای جهادگران در خدمت به‌روستائیان عزیز بااشاره بثمرات خدمات آنان در یاری دادن و ایجاد وحدت بین روستائیان سراسر کشور گفت: بحمدالله امروز میبینیم که اقشار مختلف از گروههای‌مختلف با مذاهب و زبانهای‌مختلف از سراسر میهن اسلامی در یکجا و بایك شعار زیر پـرچـم لاالهالاالله جمع‌شده‌اند ومصمم‌هستند با دشمن مکار وحیله‌گر درسطح جهان مبارزه کنند. حجت‌الاسلام نوری در پـایان سخنانش با اشاره به نتایج ثمربخش اتحاد مستضعفین بـرای ریشه‌کن‌کردن بنیان مستکبران اظهار امیـدواری‌کرد تـا انشاءالله با تشکیل شوراهای اسلامی روستائی‌برمبنای‌ضوابط شورا در اسلام روستائیان و مستضعفین ما در سطح جـامعه از تشکل و انسجامی برخوردار باشند تا هرگز در کشورما و حتی در هیچ کجای دنیا مستکبری نتواند عرض‌اندام‌کند.

در پایان این مراسم قطعنامه‌ای در ده ماده قرائـت شد. در این قطعنامه گفته شده است.

... در سالگرد تاسیس جهاد سازندگی این نهاد انقلابی و جوشیده از متن مردم مستضعف که سه سال پیش بفـرمان امام خمینی این یاور مستضعفان جهان و این قلب توفیقـه ملت شهیدپرور ایران برای خدمت به دستغفیرین روستاهاکار خود راآغازکرد ودر طول مدت سه‌سال که از عمرگرانبهایش می‌گذرد و بیشترین خدمتی را کـه تصور می‌شد در حـق روستائیان انجام داده و برادران و خواهران فداکار و ایثارگر جهاد سازندگی با تلاشهای خستگی‌ناپذیر خـود با تحمل رنجها و مشقت‌های فراوان با گذشتن از خانه‌وکاشانه و زن و فرزند و پدر و مادر خود و زندگی در سخت‌ترین شرایط با شهادت‌های‌افتخارآفرین خود و خلاصه با نثار تمـام بود و نبود زندگی خودتوانستند با همکاری امت شهیدپـرور ایران و بخصوص مردم مستضعف روستاها تا حد زیـادی خرابیهائی را که از رژیم‌های ستمکار شاهنشاهی مخصوصا رژیم منحوس پهلوی برای ما به ارث رسیده بود آبـادکرده روح و جان تازه‌ای در روستاها بدمند و با یاری و نصـرت خداوند روستائیان را از نعمتهای گرانقدر انقلاب اسلامی‌که مهمترین آنها فرهنگ اصیل اسلامی است برخوردارنمایند علاوه برهمه اینها همگام با برادران رزمنده در جبهه‌هـا علیه صدام و صدامیان به نبرد برخیزند و کارهای مهندسی و تدارکاتی جبهه را به بهترین نحو ممکن انجام دهند و بـه رزمندگان دلاور اسلام کمك کنند تا خصم زبون را باسرعت تمام از پای درآورده سرزمین مقدس اسلامی را از لوث‌وجود او پاك و مطهر کنند.

ما روستائیان و اعضاء شوراهای اسلامی روستائی‌در این روز مقدس که سالروز تاسیس جهاد سازندگی است‌نظرات و خواسته‌های خودمان‌را به اطلاع امام امت و امت شهیدپرور ایران رسانیده‌تحقق این‌خواسته‌ها را نخست از درگاه‌خداوند متعال و پیشگاه مقدس امام زمان (عج) و نایب برحقش خمینی کبیر و سپس از مسئولین محترم جمهوری اسلامـی تقاضامندیم.

ضمن اعلام پشتیبانی از مقام‌ولایت فقیه و آرزوی‌سلامتی و بقای عمر برای امام امت از محضر حضرت آیت‌الله‌منتظری میخواهیم که در اعزام مبلغین و روحانیون به روستاها جهت نشر فرهنگ اصیل اسلام سعی بیشتری مبذول بدارند. ضمن اعلام پشتیبانی از رزمندگان در نبردشان علیه نیروهـای کفرصدامی ازآنها میخواهیم جهاد خودرا تامرگ‌حتمی‌صدام‌و صدامیان همچنان ادامه دهند.

در قطعنامه ضمن محکوم نمودن تجاوزات اخیر رژیـم صهیونیستی برعلیه سرزمین اسلامی لبنان که طی آن‌هزاران نفر از مردم مسلمان و مستضعف ایـن کشور به شهـادت رسیده‌اند از رژیم‌های مرتجع منطقه که در قبال این‌مسئله سکوت اختیار کرده‌اند انتقاد شده و از ملت‌های مسلمان‌دنیا خواسته شده است برای نابودی اشغالگران قدس این دستـ نشانده شیطان بزرگ قیام‌کرده و ریشه کفر و استکبار جهانی را از زمین برکنند.

ـ ما روستائیان مانند دیگر اقشار ملت آمادگی خودرا جهت اعزام به‌لبنان و شرکت در نبرد رهائی‌بخش قـدس عزیز اعلام و از مقامات مسئول تقاضا داریم وسائل شرکـت و اعزام در جنگ علیه رژیم صهیونیستی غاصب هرچه‌سریعتر فراهم آید. براساس این گزارش در قسمتهای دیگر قطعنامه آمده است...

ـ ضمن گرامیداشت هفته جهاد سازندگی و تبریك‌به برادران و خواهران فداکار جهادگر که در خدمت مستضعفین روستاها و رزمندگان دلاور جبهه‌ها است از مجلس شورای اسلامی تقاضا می‌کنیم در تصویب اساسنامه جهاد سازندگی، اساسنامه شوراهای اسلامی روستائی، و قانون اصلاحات ارضی اسلامی و اصل چهل و چهار و چهل و نه قانون اساسی در زمینه کوتاه شدن دست محتکران و واسطه‌ها و نیزخودکفایی روستائیان سرعت بیشتری به‌خرج دهند.

در قطعنامه همچنین ضمن تقدیر از زحمات بی‌دریـغ مسئولین دولت جمهوری اسلامی درخواست شده است کـه هرچه زودتر ادارات را از وجود عناصر کارشکن پشت‌میز نشین پاکسازی نمایند و اعلام آمادگی کرده‌اند که حاضرند با تمام امکانات خود جهت بازسازی روستاهای ویران شده در جنگ دوشادوش برادران جهاد و روستائیان جنگ‌زده تلاش و کوشش کنند.

در قسمت پایانی قطعنامه همچنین توفیق رزمندگـان اسلام در جبهه‌های نبرد و شفای عاجل مجروحین ومعلولین جنگ و نیز نابودی تمام دشمنان اسلام و جمهوری اسلامی و در راس آنها آمریکای جهانخوار از خداوند بزرگ مسئلت شده است ضمنا این مراسم در سراسر کشور برگزار شد.

### اهواز

بمناسبت هفته جهاد سازندگی و سالروز تاسیس جهاد راهپیمایی باشکوهی با شرکت جهادگران جهاد سازندگی همراه با نمایش تجهیزات مهندسی به‌غنیمت گرفته شده از صدامیان کافر در شهر مقاوم و شهیدپرور اهواز انجـام گرفت که فوق‌العاده مورد توجه مردم اهواز قرارگرفت.

در این مراسم که تبلور روح حقیقت و نمایش عقیده و ایمان بود بخش عظیمی از تجهیزات به‌غنیمت گرفته شده از دشمن شامل لودر ، بلـدزر ، اسکریپـر وکانال‌کـن در حالی که برادران جهاد هدایت آنها را به‌عهده داشتند از مقابل مردم ایثارگر اهواز عبور داده شد. در این مراسم همچنین تجهیزات ساخته شده توسط جهاد سازندگی خوزستان از قبیل حمام صحرایی پل شناور بشکه‌ای ، تانکر چرخ‌دار دو هزار لیتری ، تانکرهای ثابت هزار و پانصد لیتری و دوازده هزار لیتری و جایخی فلزی جای خاصی داشت که توجه هربیننده را به‌ساخت دست پرتوانای برادران جهادگر جلب میکرد. برپایه این‌گزارش در این مراسم‌که راهپیمایی برادران عضو جهاد سازندگی خوزستان ، اعضای ستادهای پشتیبانی مستقر در منطقه را بدنبال داشت راهپیمایان درحالی که پلاکاردهایی از سخنان امام امت ، شهید رجـایـی و حجت‌الاسلام رفسنجانی در اهمیت جهاد با خود حمـل میکردند شعار مرگ برامریکا ، مرگ برشوروی و مرگ براسرائیل میدادند در حسینیه اعظم اهواز اجتماع کردند. در این اجتماع که اقشار مختلف مردم نیز شرکت داشتند پس از تلاوت آیاتی ازکلام‌الله مجید و خوانـدن سرود پیام امام به‌مناسبت تاسیس جهاد سازندگی قرائت شد. پس از آن برادر امان‌پور عضو شورای مرکزی جهاد سازندگی خوزستان طی سخنانی با اشاره به حضور فعال بـرادران جهادگر در جبهه‌های نبرد حق علیه باطل و حماسه‌آفرینی و ایثارگریهای آنان که برای تثبیت پیروزیهای رزمندگان اسلام صورت گرفت از تمامی این جهادگران که با ابداعات و ابتکارات خود و ایجاد یکانهای مستقل در جبهه‌های نبرد درکنار روحانیون یك وحدت الهی بوجود آورده و خصم زبون را شکست داده‌اند قدردانی کرد. وی در پایان بـا اشاره به تعبیرهای امام از جهاد سازندگی خواستار شرکت همه جانبه مردم برای همکاری هرچه بیشتر در آبادانی و سازندگی روستاها شد.

### قم

بمناسبت سالگرد تاسیس جهاد سازندگی مراسم رژه باشکوهی از سوی روستائیان و جهادگران مومن شهرستان قم برگزار شد. در این مراسم که از میدان استاد مطهری قم آغاز شد رانندگان خودروهای سنگین جهاد سوار بـر کمباین و تراکتورهای خود در خیابانهای این شهر بحرکت درآمدند و بدنبال آن روستائیان انقلابی وکارگران واعضای جهاد سازندگی قم با اصوات و ابزار زرهی درحالیکه شعارـ هائی در بزرگداشت خدمات ارزنده جهاد سازندگی ومحکوم ساختن تجاوزگران صهیونیسم و آمریکای جنایتکار میدادند به راه‌پیمایی پرداختند. در پایان شرکت‌کنندگان درخیابان انقلاب این شهر اجتماع کردند و پس از تلاوت آیاتی از کلام خدا و اجرای سرود انقلابی عملکرد دو ساله جهاد سازندگی در شهرستان قم توسط یکی از روستائیان قرائت شد و پس از آن حجت‌الاسلام محقق داماد رئیس سازمان بازرسی کل کشور و نماینده امام در جهاد قم طی سخنانی بدفعالیت‌های بی‌سابقه و چشم‌گیر جهادگران در سراسرکشور در خدمت به مجروحین بویژه روستائیان اشاره‌کرد وخلوص نیت و ایمان سرشار برادران جهاد را یکی از عوامـل اصلی این پیشرفت‌ها دانست .

در پایان این مراسم طی قطعنامه ۹ ماده‌ای که یکی از اهالی روستایی از توابع قم قرائت شد ضمن تاکیـد مجدد برتبعیت جهاد سازندگی از ولایت فقیه بعنوان اساسی‌ـ ترین اصل بقا و دوام انقلاب اسلامی جهاد سازندگی بعنوان تنها عاملی که توانسته است انقلاب اسلامی را عملا بروستاها صادرکرده و تداوم‌بخش شناخته شده و از مجلس شورای اسلامی و دولت تقاضا شده که علاوه بررسمیت بخشیدن به شوراهای اسلامی روستائی رامحل‌های قانونی بـرای حل مساله زمین را بمورد اجرا گذارند.

در قطعنامه مراسم سالگرد بزرگداشت تاسیس جهـاد سازندگی درقم همچنین ضمن محکوم ساختن رژیم‌صهیونیستی اسرائیل و اعلام آمادگی جهادگران و روستائیان بـرای شرکت فعال در دفع اعمال غیرانسانی این رژیم جنایتکار توجه مسئولین دولتی در جهت رسیدگی بیشتر به مسائـل روستائی و عشایری جلب شده است.

### خرم‌آباد

مراسم پایانی هفته جهاد سازندگی با حضور اعضـای جامعه روحانیت و یکی از نمایندگان مردم خرم‌آباد در مجلس شورای اسلامی ، استاندار لرستان ، مسئولین واعضای نهادهای انقلاب اسلامی و سازمانهای دولتی این استـان در محل استانداری لرستان برگزار شد. در این مـراسم حجت‌الاسلام نجفی نماینده امام در جهاد سازندگی لرستان طی سخنانی به‌تشریح اهمیت نقش جهادگران پرداخت پس ازآن حجت‌الاسلام شاهرخی نماینده مردم خرم‌آباد درمجلس شورای اسلامی با اشاره به‌کوشش‌های سازنده اعضای جهاد سازندگی از خدمات آنان قدردانی بعمل آورد. سپس آقای عابدینی استاندار لرستان ضمن برشمردن فعالیت‌های‌چشمگیر برادران عضو جهاد سازندگی با اشاره به اعزام جهادگران به اردوگاههای لبنان از این برادران و نیز اعضای سپـاه پاسداران انقلاب اسلامی ، پرسنل ارتش جمهوری اسلامی ایران و عشایر غیور میهن‌مان بعنوان درهم کوبیدگان استکبار جهانی نام برد.

این مراسم با صدور قطعنامه‌ای در ۹ ماده طی آن به اطاعت از ولایت فقیه تاکید شده و قانونی کـردن شوراهای اسلامی روستاها و تصویب و اجرای اصول ٤٤ و ٤٩ قانون اساسی خواسته شده است بپایان رسید.

### مشهد

به‌مناسبت گرامیداشت چهارمین سال تاسیس جهـاد سازندگی مراسمی با حضور حجت‌الاسلام والمسلمین طبسی نماینده امام و تولیت آستانقدس رضوی ، آیت‌الله شیـخ ابوالحسن شیرازی امام جمعه مشهد ، حجت‌الاسلام والمسلمین موحدی کرمانی نماینده مردم کرمـان در مجلس شورای اسلامی ، همسر شهید رجایی و جمعی از مسئولان اجرایی و خانواده‌های شهدای جهاد سازندگی استان خراسان درسالن ورزشی مهران مشهد برگزار شد.

در این مراسم ابتدا نماینده امام در خراسان طـی سخنانی ضمن تقدیر از خدمات ارزنده جهاد سازندگی در مقاطع مختلف انقلاب اسلامی گفت : جوانان ما تـلاش می‌کنند ضمن رفع نیازهای مادی محرومان و مستضعفـان در قلب روستاها آنها را از لحاظ اعتقاد به اسلام بارور سازند و در طی این طریق باید همیشه جهاد اکبر را که همان مبارزه با نفس و بهست آوردن روح اعمال است در نظر داشته باشند. آنگاه‌پیام امام جمعه مشهد قرائت شد.

همسر شهید رجایی و نماینده مردم تهران در مجلس شورای اسلامی که برای زیارت مرقد مطهر حضرت امـام رضا علیه‌السلام و شرکت در مراسم تجلیـل از شهـدای جهاد سازندگی خراسان بمشهد سفرکرده بود در اجتماع خانواده شهدا و ایثارگران این نهاد انقلابی طی سخنانی گفت : این خون پاك شهیدان بود که پیام انقلاب را به‌همه جهان رسانید وکسانی را که از مکتب انسان‌ساز اسلام آگاهی نداشتند شیفته اسلام کرد. وی افزود : ما در دنیا انقلابهای زیادی دیده و یا تاریـخ آنها را مطالعه کرده‌ایم امـا هیچیك از آنها بسبب نداشتن بعد الهی ومعنوی نتوانستند آنچنان که باید جای خود را در نقاط دنیا و بین مـردم جهان بازکنند. خانم رجایی یادآور شد روند انقلاب وتداوم آن مرهون ایثار و فداکاری امتی است که بی‌چون و چرا فرمان مقام رهبری را اطاعت کرده و برای تحقق هرچه بیشتر حاکمیت الله ایثار و فداکاری مینماید خداوند نیز امت ما را از امدادهای غیبی بهره‌مند میسازد. همسر شهید رجایی در پایان سخنان خود از جهاد سازندگی و فرزندان ایثارگر این نهاد انقلابی بعنوان یکی از بازوان پرقدرت انقلاب اسلامی ایران در جهت ارائه خدمات به محـرومان و رشد فرهنگ جامعه روستائی یاد کرد.

### همدان

بمناسبت بزرگداشت هفته جهاد سازندگی جمعی از روحانیون و اعضای انجمنهای اسلامی و شوراهای اسلامی روستاهای استان همدان درحالیکه عده‌ای از مردم شهیدپرور همدان آنان را همراهی می‌کردند از مقابل جهاد سازندگی همدان با شعارهائی چون : ما همه سرباز توایم خمینـی، گوش به فرمان توایم خمینی ، جهاد با خویشتن جهاد اکبر ماست ، خمینی بتشکن رهبر امت ماست و جهاد سازندگی تو حتما برقراری از قدرت ایمانت ارباب و خان فراری تا مسجد جامع این شهر دست‌به یك راهپیمایی باشکوه زدند. به موجب همین گزارش پس از آن راهپیمایان در مسجد جامع تجمع نموده و به سخنان حجت‌الاسلام رضائی نماینده امام در جهاد سازندگی همدان پیرامون ظلم و جور اربابان در رژیم منفور پهلوی و ایثارگری برادران و خواهـران جهادگر و همچنین تحولاتی که بعد از پیروزی انقـلاب اسلامی در روستاها بوجود آمده گوش فرا دادند.

### سلماس

بمنظور بزرگداشت هفته جهاد سازندگی و تقدیـر از ایثارگران این ارگان انقلاب اسلامی مراسم با شکوهی در مقابل فرمانداری سلماس برگزار شد.

در این مراسم که علاوه بر امت همیشه در صحنه اعضاء ارگانهای انقلاب اسلامی و ادارات و سازمانهای دولتی حضور داشتند ابتدا برادر رضا نوحی از روحانیون مبارز سلماس در رابطه با عملکرد جهاد در سطح کشور وجبهه‌های جنگ و تامین رفاه عمومی در روستاهای کشور سخنانی ایراد کرد و سپس کمیته‌های مختلف جهاد سازندگی ازقبیل کشاورزی، حفاری، فرهنگی، آبرسانی، عمرانی و بهداشت و درمان از مقابل تمثال امام امت خمینی بتشکن و ازروی پرچم ابرقدرتهای شرق و غرب رژه رفتند.

### سنندج

بمناسبت سالگرد جهاد سازندگی گروهی ازروستائیان سنان با برپائی یك راهپیمائی با شکوه درحالیکه شعارهائی در تائید جهاد میدادند ایثارگریها و تلاشهای بـرادران و خواهران جهادگر را ارج نهادند.

روستائیان در پایان راهپیمائی خود دراه‌امزاده یحیی گلزار شهیدان حضور یافتند و ضمن تجلیل از مقام شهدا، ارمین شهدای عملیات بیت‌المقدس را گرامی داشتنـد همین‌گزارش حاکیست مراسم بزرگداشت چهلمین روز شهدای عملیات بیت‌المقدس با شرکت امت حزب‌الله سنان و جمعی از مقامات استان با شکوهی خاص در مزار شهیدان برگزار شد و مردم سنان جهت پاسداری از آرمان و خون شهیدان با آنان تجدید بیعت کردند.

### ایلام

بمناسبت آغاز چهارمین سالگرد تاسیس جهاد سازندگی از سوی جهاد سازندگی ایلام مراسم با شکوهی در مسجد رسول الله ایلام برگزار شد.

در این مراسم که گروه کثیری از برادران جهادگر و اقشار مختلف مردم ایثارگر ایلام حضور داشتند.

بقیه در صفحه ۱۱

**آگهی حصر وراثت**

آقای مرتضی محبلی بشناسنامه ۲٤ـ تهران بشرح دادخواست کلاسه ۳۵ـ۴۵۶۱ این شعبه توضیح داده شادروان معصومه محبلی بشناسنامه ۱۳۴۷ در تاریخ ۱۳۵۱/۱۰/۱۲ درگذشته وراث حین‌الفوت آنمرحوم عبارتند از متقاضی با مشخصات فوق‌الذکر ۲ـ محمدرضا علی مسدی بشناسنامه ۸۷۱ صادره از تهران ۳ـ علی اکبر محبلی بشناسنامه ۱۳۴۸ صادره از تهران ٤ـ عبداله محبلی بشناسنامه ٤۹ صادره از تهران ۵ـ مهدی محبلی بشناسنامه ٦۲ صادره از تهران پسران متوفیه ٦ـ زهرا محبلی بشناسنامه ۲۲٤۸ صادره از تهران دختر متوفیه ۷ـ حسین محبلی بشناسنامه ۱۳٤۹ صادره از تهران همسر دائمی متوفیه وراث دیگری ندارد.

لذا مراتب سه نوبت ماهی یکمرتبه در روزنامه محلی آگهی میشود تا چنانچه کسی اعتراضی دارد یا وصیتنامه‌ای از درگذشته نزد اشخاصی باشد ظرف سه ماه از نشر اولین آگهی بدادگاه تقدیم دارد والا گواهی صادر خواهد شد و هر وصیتنامه‌ای جز رسمی وسری که بعد از این موعد ابراز شود از درجه اعتبار ساقط است.

رئیس شعبه ۳۵ دادگاه صلح تهران
محمد ابراهیم طائف

**آگهی حصر وراثت**

آقای رضا بیامنش بشناسنامه ۵٤٦ تهران بشرح دادخواست کلاسه ۳۹۶/۰۰ این شعبه توضیح داده شادروان احمد بیامنش بشناسنامه ۲٤۵۲۳ در تاریخ ۱۳٦۰/۱۲/۲۰ درگذشته وراث حین الفوت آنمرحوم عبارتند از: ۱ـ متقاضی با مشخصات فوق الذکر پسر متوفی، ۲ـ اقدس بیامنش بشناسنامه ٤۱٦ صادره از تهران، ۳ـ اغبر بیامنش بشناسنامه ۳٦۵ صادره از تهران، ٤ـ اقدس بیامنش بشناسنامه ۳۵۱ صادره از سمنان دختران متوفی، ۵ـ زهرا مستمم بشناسنامه ۱۲۱٤۲ صادره از تهران همسر دائمی متوفی وراث دیگری ندارد.

لذا مراتب سه نوبت ماهی یکمرتبه در روزنامه محلی آگهی میشود تاچنانچه کسی اعتراضی دارد یا وصیتنامه‌ای از درگذشته نزد اشخاصی باشد ظرف سه ماه از نشر اولین آگهی بدادگاه تقدیم دارد و الا گواهی صادر خواهد شد و هر وصیتنامه‌ای جز رسمی وسری که بعد از این موعد ابراز شود از درجه اعتبار ساقط است.

۱۳۱۹ م ـ الف
رئیس شعبه ۳۵ دادگاه صلح تهران محمد ابراهیم طائف

**آگهی حصر وراثت**

میراصغر کاجدار بشناسنامه ۱٦٦۱ بشرح دادخواست کلاسه ۲۲۵/٦۰ این شعبه توضیح داده شادروان ایوب کاجدار بشناسنامه ۱۲۱۰۲ در تاریخ ٦۰/۹/۹ فوت نموده ورثه وی عبارتند از: متقاضی و میرحسنا.... کاجدار بشناسنامه ٤۲۷ و میرصادق کاجدار بشناسنامه ۱۹۲ و میرحسی کاجدار بشناسنامه یک سوالیه پسران، لیلا کاجدار بشناسنامه ۲٦۲۹ و طفری کاجدار بشناسنامه ۵۳۹ دختران دانابیگم بورمند بشناسنامه ۸٦۰ همسر دائمی متوفی لذا مراتب سه نوبت ماهی یکمرتبه در روزنامه محلی آگهی میشود تا چنانچه کسی اعتراضی دارد یا وصیتنامه‌ای از درگذشته نزد اشخاصی باشد ظرف سه ماه از نشر اولین آگهی بدادگاه تقدیم دارد و الا گواهی صادر خواهد شد و هر وصیتنامه جز رسمی و سری که بعد از این موعد ابراز شود از درجه اعتبار ساقط است.

دادرسی شعبه اول دادگاه صلح تهران

**آگهی حصر وراثت**

آقای علی شایسته مهدی زاده بشناسنامه ۲٤۰ شهروری بشرح دادخواست کلاسه ۲۹۲۲/۰۰ این شعبه توضیح داده شادروان محمد شایسته مهدی زاده بشناسنامه ۲٦۵۱٤ در تاریخ ۱۳۵۹/۸/۱ درگذشته وراث حین الفوت آنمرحوم عبارتند از: ۱ـ متقاضی با مشخصات فوق الذکر، ۲ـ فریدون شایسته‌مهدی زاده بشناسنامه ۳۳٤ صادره از تهران پسران متوفی، ۳ـ فاطمه شایسته مهدی زاده بشناسنامه ۳۱۱ صادره از تهران، ٤ـ مریم شایسته مهدی زاده بشناسنامه ٦۵۷ صادره از تهران، ـ منیژه شایسته مهدی‌زاده بشناسنامه ۱۲٦٤ صادره از تهران دختران متوفی، ٦ـ مهیندخت نصیر بشناسنامه ۲۸۷۱ صادره از تهران همسر دائمی متوفی وراث دیگری ندارد.

لذا مراتب سه نوبت ماهی یکمرتبه در روزنامه محلی آگهی میشود تا چنانچه کسی اعتراضی دارد یا وصیتنامه‌ای از درگذشته نزد اشخاصی باشد ظرف سه ماه از نشر اولین آگهی بدادگاه تقدیم دارد والا گواهی صادر خواهد شد و وصیتنامه‌ای جز رسمی وسری که بعد از این موعد ابراز شود از درجه اعتبار ساقط است.

۱۳۱۸م ـ الف
رئیس شعبه

در اجرای طرح خودکفائی مددجویان:

# تاکنون بیش از ۷۷ هزار مددجو آموزش دیده‌اند

ارالف ـ در اجرای طرح خودکفائی مددجویان تاکنون ۷۷ هزار و ۷۰ مددجوی تحت پوشش سازمان بهزیستی استان مرکزی در حرف مختلف آموزش دیده‌اند.

برادر حجری مدیر توانبخشی سازمان بهزیستی استان مرکزی در یك گفتگوی اختصاصی با خبرنگار خبرگزاری جمهوری اسلامی مرکز اراك ضمن اعلام مطلب فوق به‌تشریح این طرح پرداخت وگفت. در اجرای سیاست جدید سازمان بهزیستی و باوجود محاصره اقتصادی ازسوی ابرقدرتها تصمیم گرفته شد که به برنامه حرفه‌آموزی در مجتمع‌های خدمات رفاهی بهزیستی توجه شایانی شود وبه‌کلیه مددجویانی که توانائی فراگیری رشته‌های مختلف را دارند آموزش داده شود تاآنان پس‌ازطی دوره‌های مختلف آموزشی به خودمتکی شوند وفردی مثمرثمر برای انقلاب شکوهمند اسلامی ایران باشند. وی سپس بااظهار این مطلب‌که طی‌سال گذشته ۱۴۰ هزار و ۱۶۰ ریال به افراد زیر پوشش واحدهای مجتمع‌های خدمات رفاهی و توانبخشی بهزیستی استان مرکزی پرداخت شده گفت: همچنین در سال ۶۰ جمعا ۱۶۷ هزار و ۶۱۶ نفر از کودکان ـ نوجوانان و خانواده‌های بی‌سرپرست ازکلاسهای ایدئولوژیك ـ اسلامی ـ علمی ـ هنری و سواد آموزی استفاده کرده‌اند.

وی با بیان این مطلب که درسال گذشته به ۵۳ هزارو ۷۰۰ نفر در مراکز مهد کودك و واحد شبانه‌روزی بهزیستی سرویس داده شده است گفت:

در حال حاضر ۷۳۲ نفر در شهرهای قم ـ محلات ـ ساوه و سربند تحت پوشش مراکز نگهداری معلولین و شبانه‌روزی نوجوانان اداره بهزیستی استان مرکزی هستند که براساس یك برنامه‌ریزی اساسی در نظر داریم که افراد زیر پوشش واحد شبانه‌روزی نوجوانان را به‌حداقل برسانیم و جهت‌رفع مسائل ومشکلات اخلاقی ـ عاطفی ـ شخصیتی و اجتماعی‌آنان در محیط جامعه اسلامی بپرورش یابند.

برادر حجری مدیر توانبخشی بهزیستی استان مرکزی با اظهار این مطلب‌که طی سالجاری رسیدگی به محرومان و مستضعفان روستاهای استان مرکزی در اولویت خاصی قرار دارد گفت: باتوجه به‌سخنان گوهربار امام امت وسفارشات مسئولین در مورد اینکه پیوسته فعالیتها را از روستاها شروع کنید ما نیز اولویتها راباکمك مردم حزبا... شهر وروستا به مجتمع‌های خدمات بهزیستی روستائی‌خواهیم داد.

وی سپس ضمن اعلام این‌خبر که طی سال گذشته‌مراکز توانبخشی در شهرستانهای اراك ـ قم وسربند تاسیس وتقویت شده به برنامه‌های سال جدید بهزیستی در زمینه احداث‌مراکز توانبخشی اشاره کرد وگفت:

در آینده نزدیك مرکز توانبخشی در قم تحت عنوان دارالشفا توسط حضرت آیتا... مرعشی نجفی و یك مرکز بزرگ توانبخشی برای نابینایان درجاده تهران ـ قم‌تاسیس خواهد شد.

برادر حجری بابیان این‌مطلب‌که‌با تاسیس مرکزنابینایان کلیه نابینایان استان مرکزی و استانهای مجاور می‌توانند تحت پوشش این‌مرکز قرار گیرند به فعالیتهای واحدتوانبخشی بهزیستی اشاره کرد وگفت: بافعالیتهای پیگیر مسئولان در سال گذشته معلولین‌زیر پوشش بهزیستی استان مرکزی علاوه‌بر فراگیری حرفه‌های مختلف توانسته‌اند تولیدات خود را با قیمت نازل به بازار عرضه‌کنند که از آنجمله برای اولین‌بار در ایران عصای آرنجی که قبلا ازخارج وارد میشد توسط معلولین استان مرکزی با نصف قیمت تهیه شد.

وی همچنین بااعلام این‌خبرکه برای خانواده‌های بی‌سرپرست طی سال گذشته ۳۰۰ دستگاه قالی با هزینه و نظارت بهزیستی استان مرکزی ایجاد شده است گفت: این امر موجبا شدکه آنان در زمینه اقتصادی بحدود کفائی نرسند و احتیاجی به‌کمك و مشتری از بهزیستی نداشته.

وی در پایان ضمن اظهار این مطلب که اجرای طرح شهید رجائی، مسائل روستائی و فعالیتهای آموزشی از برنامه‌هایی است که درسال جدید بعهده سازمان بهزیستی محول شده است گفت: برای اینکه بتوانیم این طرح رانحو احسن اجرا کنیم یك‌ستادی تحت عنوان ستاد عالی نظارت براجرای طرح شهید رجائی در استان مرکزی متشکل از نمایندگان استانداری ـ جهاد سازندگی ـ کمیته امداد امام ـ اداره آموزش وپرورش ـ اداره تعاون روستائی ـ بهزیستی و اداره ریشه‌کنی مالاریا تشکیل خواهد شد.

# جهادگران بزرگترین آبرو را به‌انقلاب اسلامی داده‌اند

بقیه از صفحه ۱۰

پس از تلاوت آیاتی چند ازکلام‌الله مجید آقای ترکان استاندار ایلام و برادر عباسی فرمانده بسیج مستضعفین سپاه پاسداران ایلام طی سخنانی ضمن برشمردن خدمات ارزنده برادران جهادگر در سراسرکشور ازایثارگری ها و تلاشهای شبانه‌روزی این جهادگران راه الله در دورافتاده‌ترین روستاهای کشورمان تقدیر نمودند.

**گیلان**

در ادامه برپایی مراسم‌های بزرگداشت هفته جهاد سازندگی دراستان گیلان گروهی از اعضای انجمنهای اسلامی کارخانجات استان گیلان ومسئولان از نزدیك فعالیتها وعمل‌کرد جهادگران را مورد بازدید قرار دادند اینعده پس‌از دیدار از قسمتهای مختلف کمیته فرهنگی پرورش مرغ، داروخانه جهاد، استخر آزمایشی‌پرورش‌ماهی وکارگاه‌زنبور عسل باتفاق سرپرست شورای اجرائی جهاد سازندگی استان گیلان همچنین از کارهای انجام شده جهادگران در سطح استان گیلان از جمله احداث دو دهنه پل ۶ و ۱۲ متر وجاده شوسه بطول ٤ کیلومتر در روستای کچا از حومه سراوان‌و همچنین کانال آبرسانی بطول ۵۲ متر در روستای گذرخان سراوان که‌با هزینه ۲ میلیون ریال احداث شده وهم‌اکنون ۲۰ هکتار از زمینهای کشاورزی این منطقه را زیرکشت دارد ومدرسه ۸ کلاسه روستای سراوان وشرکت تعاونی این روستا رامورد بازدید قرار دادند، برپایه این گزارش اینعده سپس عازم مرکز پرورش لاروماهی واستخرهای پرورش‌ماهی جهاد در لاکان شدند ودرهر قسمت باچگونگی و عملکرد این واحد تولیدی آشنا شدند . درپایان این بازدید اعضای انجمنهای اسلامی کارخانجات و مسئولان استان گیلان از کوششهای برادران جهاد سازندگی‌درحالیکه کشور اسلامیمان در گیر جنگ با صدام وآمریکا است ستایش بعمل آوردند.

**بندرانزلی**

بمناسبت هفته جهاد سازندگی مراسمی‌در مسجد ولی‌عصر شهرستان بندرانزلی برپا شد. دراین مراسم که جمعی از مسئولان نهادها و ارگانها واقشار مختلف مردم شرکت‌داشتند برادر دهگان فرماندار بندر انزلی درخصوص عملکرد و فعالیتهای پرثمر برادران جهاد سخنرانی کرد وی بااشاره به ویژگیهای این نهاد انقلابی گفت مامردم شهر هیچوجه‌قادر نیستیم اعمال ایثارگرانه این برادران را بخوبی درك و احساس کنیم واین کشاورزان وروستائیان هستند که چون درگذشته محرومیت‌ها را تحمل نموده‌اند میتوانند قدر این ایثارگریهای جهاد گران را بهتر درك کنند فرماندار بندر انزلی همچنین ضمن محکوم کردن‌حملات وحشیانه‌صهیونیسم غاصب به سرزمین‌های مسلمانان درجنوب لبنان ازمردم‌همیشه درصحنه این شهرستان خواست بیش‌از پیش رزمندگان‌اسلام را درهدف مقدسشان که‌همان نابودی اسرائیل متجاوز است یاری دهند .

**اسلام‌آباد غرب**

به مناسبت هفته جهاد سازندگی نهادها وارگانهای انقلاب اسلامی اسلام‌آباد درحالیکه امام جمعه حاکم شرع، روحانیون واقشار مختلف مردم اسلام‌آباد آنهارا همراهی می‌کردند از مسجد جامع این‌شهر دست‌به راه‌پیمائی زدند. گزارش خبرنگار خبرگزاری جمهوری اسلامی حاکیست که به همین مناسبت دراسلام‌آباد گوشه‌ای ازفعالیتها وامکانات جهاد سازندگی وجهاد پشتیبانی جبهه‌های نبرد حق علیه‌باطل به معرض نمایش گذاشته شد.

**ساری**

پرسنل جهاد سازندگی استان مازندران وشهرستانهای تابعه بابحرکت در آوردن خودروهای سبك و سنگین جهادو ماشین‌آلات کشاورزی با متعلقات درخیابانهای ساری بحرکت درآمده وهمصدا بامردم حزبا... که در کنار خیابان‌هاصف کشیده بودند بادادن شعارهائی ضمن تجدید بیعت باامامت واعلام پشتیبانی از محرومین لبنانی ـ فلسطینی اقدامات وحشیانه صهیونیزم بین‌المللی وامپریالیزم جهانی را محکوم کرده وهفته‌جهاد سازندگی را بطور باشکوهی گرامیداشتند.

**گرگان**

بمناسبت هفته جهاد سازندگی وبمنظور بزرگداشت‌آغاز چهارمین سال تاسیس این نهاد انقلاب اسلامی بدعوت جهاد سازندگی منطقه گرگان جهادگران گرگان، آغ‌قلا ـ بندر ترکمن ـ گمیش‌تپه ـ کردکوی ـ بندرگز ـ وعلی‌آباد پس‌از اجتماع درمیدان امامزاده عبداله گرگان بهراموسائل موتوریزه ـ راهسازی ودیگر ماشین‌آلات سبك وسنگین خود دوشادوش خانواده شهدا ـ برادران سپاه ـ شهربانی ـ روحانیون ـ ودیگر اقشار مردم گرگان وحومه درمسیر خیابانهای مجاهدین انقلاب اسلامی وامام خمینی دراین‌میدان گردهم آمدند. دراین محل پس‌از تلاوت آیاتی از کلام‌الله مجید سرودی اجرا شد. آنگاه حجت‌الاسلام نصرانی‌عضوشورای جهاد سازندگی منطقه گرگان طی سخنانی پیرامون فعالیتهای درخشان وستمر وجانبازیهای جهادگران درجبهه وپشت‌جبهه واقدامات عمرانی کشاورزی، فرهنگی، درمانی وبهداشتی‌و سایر فعالیتهای جهاد سازندگی منطقه گرگان سخنانی بیان داشت.

**تبریز**

درپی اعلام هفته جهاد سازندگی وبیادبود این نهاد انقلابی ودیگر شهدای کشورمان ازسوی جهاد سازندگی‌استان آذربایجان شرقی مجلس بزرگداشتی درمسجد کرامت شهرستان تبریز برپا شد.

دراین مجلس باشکوه که خانواده شهدای جهادسازندگی تبریز جمعی از روحانیون فرمانده سپاه پاسداران منطقه پنج کشور اعضاء جهاد سازندگی استان وعده‌ای از مردم‌مسلمان وشهیدپرور این استان شرکت داشتند آیت‌الله ملکوتی نماینده امام در آذربایجان وامام جمعه تبریز پیرامون ارزش خون شهیدان و عظمت و عزت مسلمین سخنرانی کرد. وی بااشاره به وحشت ابرقدرتها از انقلاب اسلامی ایران گفت اکنون چهار میلیارد نفر جمعیت روی زمین در مقابل ۳۶ میلیون ایرانی خضوع میکنند وسران سلطه‌گر کشورها یك صدا از ملت ایران می‌خواهند درجهت بیدار کردن مستضعفین وبه خطر انداختن منافع سران مرتجع از صدور انقلاب اسلامی خودداری کنند. این قدرت وعزت وعظمت مسلمانان ایرانی درسایه خون شهیدان بدست آمده است وی در مورد عنوان کردن صلح بین اسرائیل واعراب گفت قبول صلح‌اسرائیلی که‌تنها ۳٫۵ میلیون نفر جمعیت دارد برای ۱۵۰ میلیون‌نفر اعراب جز ذلت وخواری خیر دیگری رابه همراه ندارد.

همچنین مهندس بهزاد نبوی وزیر صنایع سنگین که بمنظور بازدید از واحدهای صنعتی استان آذربایجان شرقی به تبریز سفر کرده بود بمناسبت هفته جهاد سازندگی با اعضای این نهاد انقلاب اسلامی دیداروگفتگو کرد.

آقای بهزاد نبوی طی سخنانی ضمن اشاره به تشکیل دولت شهید رجائی ونظروی درمورد جهاد سازندگی گفت: شهید رجائی درهمه جا میگفت بایداین دولت را دولتی‌جهادی کرد ونظام وفلسفه جهادی ـ رادرتمامی ارگانهای دولتی بمورد اجرا گذاشت.

وی افزود: بااین منظور تمام تلاش برادران در دولت همیشه این بوده که جهادگونه عمل نمایند. وباید نظام‌فعلی ادارات مابطرف جهادی عمل‌کردن پیش‌بروند.

وی در رابطه با ویژگیهای جهاد سازندگی گفت: نظام جهادی به لحاظ پرسنل وکارکنان دارای فرهنگ مذهب بگیری مثل رژیم سابق نیست بلکه باکار بعنوان یك‌فریضه الهی عمل میکنند. وی افزود در رژیم سابق در نظام اداری بی‌اعتمادی اصل وپایه کارها شده بود وهمه مواظب بودند تاببینند دیگران چه میکنند که خوشبختانه باتشکیل وبوجود آمدن این نهاد جوشیده از متن انقلاب ومردم مسلمان تا حدودی این مسئله از بین رفت. ودرحال حاضر باید باحفظ جهاد سازندگی ادارات دولتی را بطرف جهادی کارکردن سوق داد.

وی درپایان با یادآوری مسئولیت در قبال کارها گفت باید در برنامه‌های آینده جهاد سازندگی برای امر برنامه‌ریزی اهمیت قائل شد کما اینکه ازاین به‌بعد برای اینکه جلو دوباره‌کاریها را بگیریم تصمیم گرفته شده است تاجهاد باتقدیم پروژه‌های اجرائی بودجه دراختیارش قرار گیرد همچنین دربرنامه‌های آینده دولت جهاد باقبول مسئولیت بیشتری عمل خواهد کرد.

**اراك**

بمناسبت هفته جهاد از سوی دفترهای جهاد سازندگی استان مرکز طی مراسمی امکان بازدید از طرحها وفعالیتهای جهاد در روستاها وهمچنین تمگاها وکمبودهای موجود فراهم آمد وگروهی از اقشار مختلف مردم از فعالیتهای عمرانی جهاد سازندگی از نزدیك دیدار کردند. همچنین به همین مناسبت اعضای جهاد سازندگی اراك بدیدار خانواده‌های شهدا درشهرها وروستاها شتافته واز این خانواده‌ها قدردانی نمودند.

**مریوان**

بمناسبت بزرگداشت هفته‌جهادسازندگی برادران ایثارگر جهاد سازندگی مریوان طی مراسم باشکوهی از برابر کلام‌الله مجید وتصویر امام خمینی رهبر انقلاب وبنیانگذارجمهوری اسلامی ایران رژه رفتند. بهمین مناسبت اتومبیلهای جهاد سازندگی مریوان مزین به‌تصویرهای امام امت وپاچراغهای روشن بمنظور تجلیل از همکاریهای مردم مریوان با جهاد سازندگی در میان استقبال گرم وپرشور اقشار مختلف مردم درخیابانهای این شهر بحرکت درآمدند.

**کاشمر**

بمناسبت گرامیداشت سالگرد تاسیس جهاد سازندگی اقشار مختلف مردم حزب‌اللهی شهرستان کاشمر از روستاهاو خشهای اطراف باین‌شهر آمدند وهمگام بابرادران جهادگر شهرستان کاشمر از مسیر چند خیابان دراین شهر رژه‌رفتند.

درپایان این مراسم باشکوه یکی از روحانیون پیرامون سالگرد تاسیس جهاد سازندگی ونقش جهادگران در روند تکاملی انقلاب اسلامی سخنانی ایراد کرد.

عبدالسلام جلود با رئیس‌جمهوری دیدار کرد

# نخست‌وزیر لیبی: پیروزی بر رژیم بعث عراق وصدام، عین عمل درراه آزادسازی فلسطین است

آقای احمد عبدالسلام جلود عضو شورای انقلاب لیبی با آقای سید علی خامنه‌ای رئیس‌جمهوری دیدار کرد .

بگزارش خبرنگارخبرگزاری جمهوری و سعد مجبر دبیر که آقایان دکتر ولایتی وزیر امور خارجه ، آقازاده وزیر مشاور در امور اجرائی وجمعی از مسئولان دفتر ریاست جمهوری و سعد مجبر دبیر کمیته مردمی لیبی در تهران حضور داشتند ، عبدالسلام جلود ضمن پشتیبانی از انقلاب اسلامی ایران گفت : اگر انقلاب اسلامی و یا آزادی شما مورد تهدید قرار گیرد کشور لیبی به هیچوجه یك تماشاگر نخواهد بود .

جلود با اشاره به تجاوز رژیم غاصب صهیونیستی به لبنان گفت : حمله اخیر صهیونیستها در منطقه که حامی آن امپریالیسم امریکا و مرتجعان و مزدوران وابسته به آن می‌باشند ، هدفی جز نابودی انقلاب اسلامی ومساله فلسطین ندارد و دولت لیبی آزادسازی فلسطین را وظیفه اول خود ، کشورهای اسلامی می‌داند . وی گفت : آزاد سازی فلسطین به‌مردمی‌پابرهنه از ایران و لیبی و همه کشورهای اسلامی که با مجاهدتها و آزادی‌طلبی‌های خود فلسطین را آزاد کنند، احتیاج دارد .

آقای جلود همچنین‌درادامه سخنان خود گفت : عقیده ما این است که پیروزی بررژیم بعث عراق و صدام و پیروزی برطاغوت‌ها از مساله فلسطین مهمتر است و این نیز خود عین عمل در راه آزاد سازی فلسطین است .

وی گفت : ما فکر می‌کنیم سقوط صدام ورژیم بعثی عراق بدست یك رئیس‌جمهوری اسلامی برخاسته از مردم عملی است که نه‌تنها به ایران بلکه به لیبی ، فلسطین و سوریه و همه اعراب ارتباط دارد .

آنگاه آقای خامنه‌ای ضمن اشاره به انقلاب لیبی وجهت‌گیری‌های دولت لیبی گفت: روزی که انقلاب اسلامی ما پیروز شد ما یکی ازمتحدانی را که سراغ داشتیم ، شما بودید . شما یك لحظه با شاه کنار نیامدید و یك لحظه برای شناسائی انقلاب ما زمان را تلف نکردید . ما با این روحیه و این احساس همواره شما را شناخته‌ایم و امروز هم شناسائی ما ازشما اینچنین است.

رئیس جمهوری به حمله وحشیانه صهیونیستها به لبنان اشاره کرد و گفت : اگر این نیروهائی که ازکشور ایران به جبهه‌های جنگ با رژیم صهیونیستی در لبنان رفته‌اند با نیروهای شما همراه شوند چیزی کم نخواهد داشت. وی گفت : ما در مقابل دولتهای مرتجع منطقه هرگز با محافظه‌کاری عمل نکردیم و احساسات خود را نسبت به مراکز ارتجاعی در منطقه پوشیده نداشته‌ایم .

ما در مورد روی‌کارآمدن فهد هیچگونه احساس‌خرسندی نکردیم و حتی به عرف معمول دیپلماسی نیز گردن ننهادیم. ما همیشه با همین صدق وصفا با دوستان و دشمنان خود عمل کردیم وانشاءالله درآینده نیز خواهیم کرد.

## امورتربیتی طبس کلاسهای تابستانی خودرا اعلام‌کرد

طبس ـ خبرنگار جمهوری اسلامی ـ امور تربیتی‌آموزش وپرورش طبس طی اطلاعیه‌ای کلاسهای مناطق این شهر را بشرح زیر اعلام کرد .

کلاسهای آموزش‌نهج‌البلاغه، کلاسهای ایدئولوژی ، مسائل سیاسی ، نظامی ، عکاسی وکلاسهای تجدیدی و تقویتی ویژه چهارم و پنجم دبستان و راهنمائی و دبیرستان ، گره‌ش ، فیلم و برنامه های متفرقه ، انجام مسابقات پرورشی و هنری ، ورزش و برقراری کتابخانه ، خلاصه نویسی ، نوشتن مقالات ، تهیه روزنامه دیواری ، تمرین و تعلیم سرود و دیگر برنامه‌های پرورشی و هنری و همکاری با جهاد سازندگی و دیگر نهادهای انقلاب اسلامی‌میباشد.

توضیح اینکه نام دروس تدریسی در روز تاریخ شروع کلاسهای دیگر متعاقبا اعلام خواهد شد . این کلاسها از تاریخ ۶۱٫۳٫۲۷ تا ۶۱٫٤٫۱ همه روزه ۷ صبح تا ۹ در دبیرستان آزادی در بلوار دکتر شریعتی ثبت‌نام مینماید.

امور تربیتی آموزش وپرورش طبس

بسمه تعالی

جمهوری اسلامی ایران

مرکز تهیه و توزیع مواد غذائی
قابل توجه عاملین فروش قند و شکر و لبنیات‌فروشان تهران

وزارت بازرگانی درنظر دارد به‌مناسبت ماه مبارك رمضان و افزایش توزیع پنیر در سطح تهران مقداری پنیر علاوه بر توزیع جاری برای رفاه حال مردم دراختیار عاملین قند وشکر و دارندگان پروانه کسب‌لبنیاتی بشرح جدول زیر قرار دهد.

| تعداد حلب | وزن هرحلب | وزن کل | بهای هرکیلو | بهای کل | بهای مصرف‌کننده |
|---|---|---|---|---|---|
| ۱۰ | ۱۶۲۵ کیلو | ۱۶۲۵کیلو | ۱۶۰ ریال | ۳۶۰۰۰ ریال | ۱۹۰ ریال |

عاملین فروش قند وشکر با دردست‌داشتن کارت‌عاملیت کارت سهمیه‌بندی (کارت‌آبی) جوازکسب و مبلغ تعیین شده و امضاء صنف لبنیات‌فروش با دردست داشتن جواز کسب و مبلغ تعیین شده مربوطه از تاریخ ۶۱٫۳٫۳۰ لغایت ۶۱٫٤٫۳ به مرکز تهیه و توزیع مواد غذائی به آدرس خیابان‌آپادانای غربی شماره ۱۶۹ مراجعه وحواله مربوطه را دریافت دارند به مراجعات بعداز تاریخ فوق ترتیب‌اثر داده نخواهد شد.

مرکز تهیه و توزیع مواد غذائی

اطلاعیه محصولات غذائی دیاموند

طبق توافق با سازمان حمایت از تولیدکنندگان ومصرف‌کنندگان نرخ‌محصولات کارخانه دیاموند بشرح زیر می‌باشد.

| نام محصول | قیمت‌فروش به‌مغازه‌دار | قیمت‌فروش به‌مصرف‌کننده |
|---|---|---|
| ۱ـ سوس مایونز شیشه ۳۳۰ گرمی | ۱۰۰ ریال | ۱۱۰ ریال |
| ۲ـ سوس سالاد شیشه ۳۳۰ گرمی | ۱۰۰ ریال | ۱۱۰ ریال |

خواهشمند است در صورت مشاهده تخلف مراتب را به تلفن ۹۵۹۷٤۹ محصولات غذائی دیاموند اطلاع فرمائیدتا سهمیه متخلف قطع گردد.

بیمه ایران

بسمه تعالی

آگهی مزایده‌اتومبیل

داوطلبان خرید میتوانند برگ‌شرایط و مشخصات مزایده را از اداره‌امور اداری‌قسمت بیمه‌اتومبیل‌و شخص ثالث در خیابان دکتر شریعتی اول خیابان سمیه دریافت‌و با راهنمائی مسئولین مربوطه از مورد مزایده بازدید و پیشنهادات‌خود را با ذکر قیمت در پاکت لاك و مهر شده تاآخر وقت اداری روز ۶۱٫٤٫۵ به قسمت فوق تحویل نمایند.

شرکت سهامی بیمه‌ایران چنددستگاه اتومبیل سالم و تصادفی خود رادر تهران و دزفول از طریق مزایده بفروش میرساند.

قسمت بیمه‌اتومبیل و شخص ثالث
اداره امور اداری

بسمه تعالی

آگهی مناقصه

شرکت صنایع چوب و کاغذ مازندران در نظر دارد یکدستگاه ماشین دیزلی شش سیلندر آتش نشانی بظرفیت چهار تا پنج هزار لیتر آب از طریق مناقصه خریداری نماید. فروشندگان در صورت تمایل میتوانند پیشنهاد خود را بهمراه سپرده بمبلغ ۸۰۰٫۰۰۰ ریال بصورت چك تضمینی با ضمانت بانکی حداکثر تا ساعت ۱۲ روز ۶۱٫٤٫۱۵ به دبیرخانه‌شرکت واقع در خیابان سپهبد قرنی نبش سپند ساختمان شماره ۲۰۲ طبقه دوم تحویل فرمایند. ضمنا جلسه کمیسیون مناقصه در ساعت ۱۳۳۰ همانروز در دفتر شرکت‌تشکیل خواهد شد. شرکت در جلسه آزاد میباشد.

صنایع چوب و کاغذ مازندران

۸۳۲٤ م ـ الف

بسمه تعالی

مجمع عمومی برای سازندگان تابلوهای فشار قوی و ضعیف‌بدون‌جواز تهران وحومه در روز یکشنبه۶۱٫۳٫۳۰ ساعت ۳ بعدازظهر در خیابان فدائیان اسلام ایستگاه چرم‌سازی ۱۲ متری شهریاری ساختمان شرکت بارقه محل شرکت تعاونی تابلوسازان به تلفن ۵۹۱۲۹۱ برگزارمیگردد. عموم‌تابلوسازان‌بدون‌جواز را به این مجمع دعوت می‌نمائیم.

هیئت مدیره شرکت تعاونی

بسمه تعالی

آگهی دعوت

نظربه‌اینکه درآینده نزدیك انتخابات صنف لبنیات فروشان تهران وحومه تحت‌نظر کمیته امورصنفی برگزار خواهد شد، لذا بمنظورمذاکره و توجیه برادران وهمکاران لبنیات‌فروش تهران وحومه جلسه‌ای ازطرف هیئت معتمدین صنف ازساعت ۴٫۵ بعدازظهر روز سه‌شنبه ۶۱٫٤٫۱ برابربا ۲۹ شعبان‌المعظم درمسجد فخر واقع در دروازه شمیران اول فخرآباد تشکیل میشود خواهشمند است برادران‌لبنیات فروش بمنظور مذاکره و اظهار نظریه دراین باره حضور بهمرسانید.

هیئت معتمدین صنف لبنیات تهران و حومه

بسمه تعالی

آگهی نتایج انتخابات اتحادیه صنف سازندگان و فروشندگان ظروف آلومینیم

دراجرای ماده ۱۱ آئین‌نامه اجرائی انتخابات صنفی تهران‌باطلاع‌اعضاء محترم صنف مذکور میرساند کهانتخابات عضویت‌درهیئت‌مدیره که در روز چهارشنبه مورخ ۶۱٫۳٫۲۶ بعمل آمد از مجموع کل‌آراء ماخوذه منتخبین و حاضرین اکثریت بشرح زیر:

۱ ـ برادر بزرگ مشایخ
۲ ـ برادر محمدحسین حیدری
۳ ـ برادر مجتبی مرتضوی‌نیك
٤ ـ برادر رضا جعفری امجد
۵ ـ برادر علی‌اصغر فلاح
٦ ـ برادر علی جعفری رامشه
۷ ـ برادر غلامرضا جادوکار

انتخاب گردیده‌اند. بنابراین از تاریخ انتشار این آگهی‌باستنادماده۱۹ آئیننامه اجرائی انتخابات رای‌دهندگان میتوانند شکایات خود را از این تاریخ بمدت ۳ روز بستاد برگزارکننده انتخابات واقع درمیدان ۱۵ خرداد (ارك سابق) کمیته امور صنفی ۱۷ ستاد انتخابات تسلیم دارند . وباتوجه بماده ۲۸ آئیننامه اجرائی درظرف ۱۵ روزپس‌از بررسی پاسخ لازم داده خواهد شد و تصمیم انجمن نظارت دراین‌مورد قطعی خواهد بود.

انجمن نظارت‌مرکزی انتخابات اتحادیه‌های‌صنفی‌تهران

بسمه تعالی

اطلاعیه‌شرکت تعاونی مسکن کارکنان سازمان برنامه وبودجه

آگهی دعوت مجمع‌عمومی عادی (نوبت دوم)

بدینوسیله از کلیه صاحبان سهام شرکت تعاونی مسکن دعوت میشود. نظربایکه درمجمع عمومی نوبت اول مورخ ۱۳۶۱٫۳٫۱۹ تعداد اعضاء شرکت‌کننده بحد نصاب قانونی نرسید جلسه رسمیت نیافت و جلسه بعدی به روز یکشنبه‌مورخ ۶۱٫٤٫۱۳ ساعت ۳ بعدازظهر درسالن‌اجتماعات یاران بهشتی واقع درطبقه نهم ساختمان شماره ۲موکول گردید.

دستورجلسه:
۱ ـ گزارش هیئت مدیره
۲ ـ تصویب بیلان سال ۵۹ و٦۰
۳ ـ بررسی و اصلاح آئیننامه اجرائی شرکت
٤ ـ انتخاب بازرسان قانونی

هیئت مدیره شرکت تعاونی مسکن
کارکنان سازمان برنامه و بودجه

آگهی استخدام

یك نفر لیسانس حسابداری یا بازرگانی وارد به‌سیستم اعتبارات و حساب کنترل کالا حداقل با سه‌سال سابقه کار مورد نیاز است ازسی‌ام خرداد الی ۶۱٫٤٫۲ به خیابان طالقانی شماره ۳٤٦ طبقه چهارم امور اداری مراجعه نمایند.

بسمه تعالی

آگهی مزایده

یك‌شرکت ساختمانی تعدادی دستگاه و ماشین‌آلات ساختمانی و راهسازی را ازطریق مزایده بفروش میرساند.

خریداران باید مبلغ پانصد هزار ریال بعنوان ودیعه به صندوق شرکت سپرده و پیشنهادات خود راهمراه با قبض سپرده با ذکر آدرس و مشخصات دقیق خود حداکثر تا تاریخ ۶۱٫٤٫۸ به دبیرخانه شرکت واقع در خیابان دکتر شریعتی ـ اول بهار شیراز ـ شماره ۳ تحویل و رسید دریافت دارند. پیشنهادات ساعت ۱۰ صبح روز شنبه ۶۱٫٤٫۱۲ باحضور شرکت‌کنندگان باز وقرائت خواهد شد.

متقاضیان جهت آگاهی بیشتر ودریافت برگ معرفی نامه‌بازدید از ماشین‌آلات میتوانند از ساعت ۷الی ۱٤٫۳۰ به‌آدرس مذکور مراجعه فرمایند.

بدیهی است هزینه درج آگهی بعهده برنده مزایده میباشد.ضمنا شرکت دررد یاقبول یك‌یاکلیه پیشنهادات‌مختار خواهد بود.

۸۳۷۷ ـ م الف

آگهی ابلاغ‌وقت رسیدگی وضمائم به سیدعبدالرضا اعظمی

بانو عزت حاجی‌کاظم دادخواستی بخواسته صدورگواهی عدم امکان سازش باین شعبه تقدیم که بکلاسه ۲۲٦٫۹٫٦۱ مدنی خاص ثبت و برای روز یکشنبه ۶۱٫۷٫۱۸ ساعت ۸ صبح وقت تعیین گردیده، چون خواهان آدرس شما را مجهول ـ المکان اعلام داشته طبق درخواست خواهان وبدستور دادگاه با رعایت ماده ۱۰۰ مراتب سه نوبت متوالی در روزنامه رسمی کشور و یکی از روزنامه‌های کثیرالانتشار محلی درج که در موقع مقرر برا ی‌رسیدگی حاضر شوید وهرگونه ایرادو یادفاعی دارید بنمائید در غیراینصورت دادگاه طبق قانون تصمیم مقتضی اتخاذ خواهد نمود چنانچه منعد آگهی لازم باشد فقط یك نوبت و مدت آن ۱۰ روز خواهد بود.

مدیر دفترشعبه نهم دادگاه‌مدنی خاص‌تهران ـ جمشیدمعصومی

# پاسخ سئوالات سیاسی شما

**س ـ درباره بحران جزایر فالك‌لند وتغییر وتحول‌هائی که اخیرا درکارآن صورت‌گرفته توضیح دهید:**

ج ـ بحران جزایر فالك‌لند باشرکت رژیم‌های انگلستان و آرژانتین و حضور غیر مستقیم آمریکا، پس‌از دوماه‌و نیم به‌نقطه پایان رسیده است. این بحران در حالی خاتمه یافت که نیروهای مسلح آرژانتین بیش از پیش درکار مقابله‌با ناوگان اعزامی ازسوی دولت تاچر، توانائی داشتند وبدلیل دخالت غیر مستقیم آمریکا در ماجرا، تسلیم و جزایر رابه انگلیس واگذار نمودند. نیروهای آرژانتینی موفق شدندر آخرین روزهای درگیری یکی از کشتی‌های جنگی انگلیس را غرق وتعدادی ازخدمه آنرا کشته ویا مجروح سازند، ولی ازآنجاکه نمایش ومانور مشترك و خونین نیروهای طرفدار آمریکا پایان یافته بود، می‌بایست که این درگیری نیز خاتمه یافته و پیام‌آوران صلح وصفا! در صحنه‌های‌نبرد دیروز، فعال شوند.

در این بحران همچنان‌که در پاسخ‌های گذشته گفتیم منافع و نقطه نظرهای بسیاربرای آمریکا و انگلستان و آرژانتین مترتب بودکه بواسطه همین منافع نیز، قضیه آغاز و پس‌از بهره‌برداری لازم، خاتمه یافت، طولانی‌تر شدن این‌ماجرا نیز بدلیل اوضاع بد اقتصادی دو کشور انگلستان وآرژانتین عملا ممکن نبود، نبرد نیروهای انگلیسی و آرژانتینی بیش از ۵۰۰ میلیون دلار برای رژیم آرژانتین، هزینه ببار آورد وکسر بودجه این کشور را از ۲درصد به‌نزدیك ۵ درصد رساند، این مقدار برای کشوری‌که با تورمی معادل ۱۳۱درصد ونیز ۱۵ درصد بیکاری و۳۵ میلیارد دلار بدهی خارجی‌مواجه بوده وهست، غیر قابل تحمل می‌نماید ولی بدلیل نقش تبلیغاتی این نمایش در تائید وتقویت رژیم آمریکائی حاکم‌بر آرژانتین، به‌آن رغبت نشان داده شد.

جنگ برای انگلستان نیز هزینه سرسام‌آوری دربرداشته و روزانه بیش‌از یك میلیون لیره استرلینگ به اقتصاد ورشکسته لطمه وارد می‌آورد و ادامه این‌وضع برای دولت تاچر عملا غیرممکن بود. بدینسان مقدمات خاتمه بحران جزایر فالك‌لند فراهم آمدو طبیعی است‌که در اینکار آمریکا، انگلستان را به آرژانتین نخواهد فروخت و حتی‌اگر نیروهای آرژانتینی ازموضع قویتری برخوردار باشند، بایدکه تاچر از این‌کار سرشکسته بیرون نیاید. اگر آتش‌بسی که هم اکنون بین نیروهای درگیر دراین نقطه برقرار شده، در جهت کسب امتیازاتی برای انگلستان هدایت شود، بدون‌شك حمایت آمریکا از انگلیس درنشست‌های بین‌المللی ومخصوصا در اجلاس سران غرب درکاخ ورسای، موثر بوده است،زیرا چنانچه دیدیم پس‌از دیدار ریگان از انگلستان و ملاقات با نخست‌وزیر انگلیس، تاچر اعلام کردکه آتش‌بس فقطبعنوان استقرار نیروهای بریتانیا در فالك‌لند و اعلام پیروزی این کشور، پذیرفته خواهد شد.

## اطلاعیه دفتر آیت‌الله العظمی شیرازی

مشهد ـ خبرنگار جمهوری اسلامی ـ در رابطه با ترور ناجوانمردانه آق

حجت‌الاسلام هاشمی رفسنجانی، امام جمعه موقت تهران:

# تنها راه مبارزه با اسرائیل ایجاد یک سپاه مشترک از مسلمین است

**سرویس سیاسی جمهوری اسلامی ـ نماز وحدت بخش و دشمن شکن جمعه، دیروز در دانشگاه تهران و حیاطهای اطراف آن باشرکت میلیونی امت همیشه در صحنه حزبا... و به امامت حضرت حجت‌الاسلام والمسلمین هاشمی رفسنجانی رئیس مجلس شورای اسلامی نماینده امام در شورایعالی دفاع و امام جمعه موقت تهران برگزار شد.**

● **سخنان برادر رضائی**

**بگزارش خبرنگاران جمهوری اسلامی، در مراسم نماز جمعه دیروز تهران که اعضای شرکت‌کننده درسمینار سراسری مسئولان مناطق روستائی کشور نیز حضور داشتند، پس از تلاوت آیاتی چند از کلام‌الله مجید قطعنامه‌ای بمناسبت بزرگداشت سالگرد جهاد سازندگی قرائت شد و آنگاه برادر محسن رضائی، فرمانده کل سپاه پاسداران انقلاب اسلامی بعنوان سخنران قبل از خطبه‌ها به‌ایراد سخنرانی پرداخت.**

ابتدا محسن رضائی، فرمانده کل سپاه پاسداران انقلاب اسلامی طی سخنانی در مورد ادامه جنگ و جنایات صهیونیسم اشغالگر قدس گفت: هم‌اکنون دردنیا داستان غم‌انگیز کشتار وحشیانه مسلمانان جنوب لبنان در حال جریان است وپایتخت لبنان چندروزی است که کاملا درمحاصره قرار گرفته. حمله وحشیانه صهیونیستها آنچنان سریع و وسیع صورت گرفت که مردم لبنان فرصت خارج شدن از محل جنگ را پیدا نکردند و حتی تعدادی که به‌پناهگاههای از پیش ساخته فلسطینیها پناه برده بودند آنچنان باآتش ناپالم وبمب های آتشین سوخته بودند که صورتشان به هیچوجه قابل تشخیص نیست.

این جنایت که مدتی است شروع شده‌همچنان ادامه دارد اما دنیای بشریت و کشورها و دولتها چرا تاکنون کاری نکرده‌اند؟ وسازمانهای حقوق بشری وبین‌المللی چرا قادر نیستند به‌این فاجعه جنایتبار پایان دهند؟ برای هرکسی که واردلبنان شود یا به‌جنوب سوریه برود در مدت کوتاهی جواب خود را خواهد فهمید.

● **عملکرد سازمان حقوق‌بشر وملل متحد**

وی بااشاره به عملکرد سازمان حقوق بشر و سازمان ملل متحد گفت:

این سازمانها ـ سازمانهائی هستند مرکز تمسخر بشریت و مراکزی شدند که مسلمانان دنیا را به‌تمسخر گرفتند.

وی‌افزود: صهیونیسم اشغالگر قدس ابتداباچهار لشکرحملات خود را آغاز کرد وبقیه لشکرهایش پشت‌سر این چهار لشکر شروع به نابود کردن مردم بیگناه و بیدفاع لبنان کردند. بدنبال این حرکت جنایتکارانه ـ فیلیپ حبیب وجرج بوش بحرکت درآمدند تااین جنایت‌وحشیانه راتوجیه کنند.

وی فزود: ازتمام این‌مسائل چگونه ممکن است بشری در دنیا پیداشود ونفهمد که آمریکا وسازمان ملل متحد دست بدست اسرائیل در این جنایات شرکت دارند؟

فرمانده کل سپاه پاسداران انقلاب اسلامی ایران آنگاه گفت: آمریکا واسرائیل و اروپا وتمام دنیای غرب باهم تبانی واتحاد کردند وفاجعه لبنان را بوجود آوردند. اما چرا در شرایط کنونی‌اسرائیل به‌لبنان حمله‌کرد آیا اسرائیل نمی‌توانست یکسال دیگر حمله کند؟ چرا رودتر ازاین حمله کرد؟

● **علل حمله اسرائیل به جنوب لبنان**

اگر بخواهیم علل حمله اسرائیل به جنوب لبنان را متوجه شویم باید به‌انقلاب اسلامی و پستاوردهای آن بنگریم واز این نگرش اصولی را پیدا کنیم که قطعا آن اصول عوامل اساسی حمله اسرائیل به جنوب لبنان است.

برای اینکه علل را بهتر درک کنیم باید ببینیم‌انقلاب اسلامی چه بسر آمریکا وارد کرده. وقتی به گذشته‌بنگریم می‌بینیم که‌خاورمیانه ومنطقه خلیج فارس بین آمریکا و روسیه شوروی‌تقسیم شده‌بودند وآمریکا از طریق پیمانهای نظامی روسیه شوروی را به‌محاصره در آورده بود و سعی کردپایگاهش‌را به‌تسخیر خود درآورد. اولین پایگاه مصر بود وکانال سوئز که اکثر ارتباطات راتشکیل‌میدهد به‌تصرف خود در آورد.رضائی آنگاه افزود:باپیروزی انقلاب اسلامی پایگاه آمریکا از بین رفت ولی یایک ساده اندیشی فکر میکرد که از طریق‌ارتباط مجدد میتواندد‌رایران‌حاکمیت پیدا کندوزمانی‌آمریکا فهمید دولت موقت درایران کارهای نیست وملت و حزب‌الله همه کاره‌اند که فرصت‌هائی‌را از دست داده بود. این‌بارآمریکا در اواخر دولت موقت تصمیم گرفت باما مقابله جدی کند. همزمان بااین تصمیم ـ آمریکا نگهبان انقلاب اسلامی ملت و حکومت مااعلام جنگ رسمی با امریکا را کرد و سفارت آنها را که لانه جاسوسی امریکا بود ـ به تصرف خود درآورد. و در حقیقت با گرفتن سفارتخانه اعلام جنگ رسمی با امریکا کردیم. در این جنگ رسمی امریکا با یک قدرت نظامی حمله‌ای را میخواست به کشور ما ترتیب دهد که هم قدرت خود را نشان دهد و هم گروگانهایش را آزاد کند. اما از آنجائی که خداوند همیشه کمبود های ما را برطرف کرده بود در آنجا هم کرد و تکنولوژی و کلاه‌سبز های امریکا در طبس زمین‌گیر شدند و آبروی امریکا هم رفت.

● **شکست آمریکا در ایران**

رضائی آنگاه گفت: بارفتن شاه امریکا عقب نشت با گرفتن لانه جاسوسی کاری نکرد و قدم بقدم عقب رفت. این‌بار امریکا بصورت جدی دو حرکت سیاسی و تخریبی را با هم انجام داد. از نظر سیاسی بنی‌صدر را بعنوان جمع کننده تمام نیرو های مخالف از چپ و راست وارد صحنه کرد و از نظر تخریبی ـ ماله کردستان و مجاهدین خلق وارد انقلاب اسلامی شد. آنموقع تحلیل امریکا این بود که بنی‌صدر هم ۱۱ میلیون رای دارد و هم رهبر مخالفین شده است. با این دو حرکت امریکاامیدوار شده بود که میتواند کاری کند اما باز امریکا شکست خورد ـ بنی‌صدر را که۱۵سال رویش کار کرده بود از دست داد.

امریکا و غرب به این‌نتیجه قطعی رسیدند که با ما به‌یک مقابله اصولی دست بزنند. آنها در این میان رژیم مزدور صدام حسین را جلو انداختند کشور هائیکه سالیان سال با عراق درگیری مرزی داشتند بصورت پشتیبان صدام درآمدند وامریکا با وارد کردن صدام دو کار بزرگ کرد...

۱ـ صدام را از چنگال روسیه شوروی گرفت و بخود وابسته کرد و هنوز روسیه شوروی متوجه این قضیه نشده و از طرف دیگر عراق‌را وادار بجنگ با ما کرد. اما امریکا باز دچار ساده اندیشی شد زیرا فکر میکرد ملت ما با وجود بنی‌صدر و آن حرکات سیاسی و تخریبی و وجود عدم انسجام در نیرو های مسلح قادر است اهواز ـ خرمشهر و آبادان را بگیرد هدف عراق گرفتن‌اهواز بعنوان مرکز اداره خوزستان و آبادان بعنوان مرکز نفت و واردا تو صادرات نفت بود. حتی عراق در تحلیل نظامی خود به فکر گرفتن دزفول هم نبود اما چرا ساده‌اندیش شد و هیچگاه نتوانست‌آبادان‌و اهواز را بگیرد این بخاطر این بود که امریکا فکر نمیکرد که مردم و انقلاب ما در آن درجه‌ای از قدرت هستند ـ در این روندی که انقلاب اسلامی داشت ـ مرتب منزلت پیدا میکرد و امریکا عقب‌ترمیرفت جنگ نتیجه داد و اهداف امریکا حاصل نشد. وقتی قاطعیت ما در ادامه جنگ ـ هیاتها و کنفرانسها را که میخواستند حداقل اهداف‌امریکا را حاصل کنند ثمر نداد ـ از آن تاریخ ببعد جنگ بصورت مرکزاوج گیری انقلاب درآمد.

● **جنگ تحمیلی تمام‌توجهات بشریت را بسمت انقلاب ماجلب کرد.**

حداقل در شش ماه اخیر جنگ تمام توجهات بشریت را بسمت انقلاب ما جلب کرد. تمام مطبوعات و رادیو های دنیا متوجه ما شد و همه مترصد اخباری از جنگ بودند ـ به مرور که پیروزیها اوج می‌گرفت ابروی نیرو های‌مخالف ما در دنیا ریخته شد ومسائلی که پیش‌بینی میکردند باشکست مواجه شد و علیرغم تلاشهائی که داشتند تا پیروزی مامنعکس نشود مجبور شدند اخبار جنگ را در همه جا بگویند و جنگ بصورت بلند گوی بالابردن و تبلیغ انقلاب اسلامی در دنیا درآمد.

این جنگ هم مثل سایر قضایای گذشته انقلاب باعث اوج گیری انقلاب و خوارشدن امریکا گردید. امریکا واروپا به یک تجزیه و تحلیل دقیق از انقلاب اسلامی‌پرداختند ودیدند از زمان شاه تا جنگ رو به‌عقب رفته‌اند و به این نتیجه‌رسیدند که مساله ایران جدی است و از هرگونه ساده اندیشی باید خودداری کنند و آمدند ازجای دوری برای مقابله با ما شروع کردند ـ در اوج پیروزی خرمشهر امریکا صدای خود را در لبنان بلند کرد که من‌هنوز در منطقه قدرت دارم که‌انشاء الله ملت ما ثابت خواهد کرد که چگونه‌پدرامریکا واسرائیل را درخواهد آورد.

● **اساسی‌ترین علت حمله اسرائیل به لبنان**

اساسی‌ترین علت‌حمله‌اسرائیل به لبنان، این بود که امریکا دوباره قدرت از دست رفته مقابله با انقلاب اسلامی را در منطقه زنده کند و از حمله اسرائیل معلوم بود که شتابزده عمل کرده است. و چون از پیروزی خرمشهر غافلگیر شده بود شتابزده حمله خود راشروع کردند ـ دنیا بجای اینکه بگوید در لبنان چقدر کشته و آواره شدند ـ میگویند سلاح های امریکائی قویتر از سلاح های شوروی است ـ جنگ اسرائیل شده بلندگوی امریکا برای اینکه بگوید من هنوز زنده هستم.

رضائی آنگاه افزود: مگرنه اینکه دولت موقت در زمان گرفتن لانه جاسوسی گفت: گرفتن لانه جاسوسی یعنی اعلام جنگ رسمی با امریکا اما وحشت از امریکا یکی از عوامل اصلی زیر سلطه رفتن است و یکی از هدفهای کنفرانسها که میخواستند شرایطی را بما تحمیل کنند این بود که از رعب جنگ استفاده کنند.

رضائی سپس گفت: هر سلطه و وابستگی دو ریشه‌دارد رعب و وحشت و حقوق‌گرفتن. شاید در کشور های منطقه کشور های کمی هستند که حقوق میگیرند ولی اکثرا بدلیل رعب و وحشت وابسته به امریکا شده‌اند.

اینکه امام تاکید دارند که اگر قادر به ارسال نیرونیستید سلاح نفت را در دست بگیرید شکستن رعب و وحشت است.

وی با اشاره به هدفهای دیگر جنگ اسرائیل گفت: هدف از این جنگ از بین بردن فلسطینیها ـ مسلمانان جنوب لبنان ـ شیعیان لبنان که سازمانهای کوچکی را تشکیل داده بودند است اما هدف اساسی امریکا از ایجاد جنگ در این موقعیت تلاش‌در جهت ایجاد رعب و وحشت مجدد خود در منطقه بود.

رضائی آنگاه افزود: باید سئوال شود همزمان با این‌جنگ معاون ریگان به کجا میرود؟ فیلیپ حبیب به‌کجا میرود؟ که اینها وقتی به کشوری در منطقه میروند این مساله را مطرح میکنند که جنگ با اسرائیل کار ساده‌ای نیست ـ اینها میگویند باید از ما سلاح بخرید و درنهایت امریکاجلوی اسرائیل راه افتاده برای‌بیشتر وابسته کردن کشور های‌منطقه. وی با اشاره به جنایاتی که در لبنان انجام شده گفت: ما به مقامات سوریه اعلام کردیم که تمام مردم ما آماده‌اند و دولت سوریه فکر نمیکرد که باادامه جنگ ما قادر به اعزام نیرو به سوریه هستیم. وقتی نخستین نیرو ها به سوریه اعزام شدند در نیمه شب ملت دمشق با تکبیر پشتیبانی خود را اعلام کردند.

● **تنها راه اعزام نیرو به سوریه**

فرمانده کل سپاه پاسداران انقلاب اسلامی با اشاره به‌تنها راه اعزام نیرو به سوریه گفت: ما راهی جز یک راه هوائی‌نداریم ولی اگربخواهیم ماله اسرائیل را حل کنیم‌باید راه زمینی داشته باشیم.

وی افزود: اخیرا عده‌ای شایع کردند که جنگ تمام شده و با این حیله‌هائی که سراغ داریم صدام در واقع بدنبال فرصتی برای تجدید سازمان میگردد.

محسن رضائی در پایان گفت: ما امیدواریم ملت ما همچون گذشته با تمام قدرت‌در جنگ شرکت کنند تا نه تنها ماله صدام مزدور را حل کنیم بلکه باعث بالابردن قدرت جنگی خود شویم ـ امیدوارم خداوند این قدرت لازم را به همه ما عطا فرماید.

## * خطبه اول

**بسم‌الله الرحمن الرحیم ـ الحمدالله رب العالمین والصلوة‌والسلام علی رسول‌الله و علی آله الائمة المعصومین قال العظیم فی کتابه اعوذ بالله من الشیطان الرجیم ان الله یامر بالعدل والاحسان.**

**طبق قرار، خطبه‌ای در عدالت اجتماعی در بخش اقتصاد و خطبه دوم در مسائل جاری کشور و منطقه است.**

در مورد بحث اقتصادی، مجموعه مباحث خطبه های گذشته، بحث را به اینجا رساند که اقتصاد اسلام، اقتصادی آزاد است ولی تحت حمایت وکنترل دولت و در یکی از دو خطبه است که بحث در خطوط اجرائی اسلام در پیاده کردن اهداف اقتصادی می‌شود.

امروز یک نکته بسیار مهمی را مورد بحث قرار میدهم که مسئولان اجرائی کشور، برنامه‌ریزان انقلاب و دست اندرکاران امور اقتصادی توجه کنندکه روح اقتصاد اسلام را در بخش مربوط به‌خودشان درآن قسمتی که در خطبه امروز بحث می‌شود میتوانند تعقیب‌نمایند

گفتم که انفال در اسلام که همه منابع دست نخورده طبیعی است دراختیار حکومت اسلامی می‌باشد و همچنین عرض کردم‌که مردم‌درحکومت اسلامی آزادند و مختار و این اختیار در مورد فعالیت های اقتصادی هم هست. جمع بین این دو اصل از ظرافت‌کاریهای بسیار جالب اسلام است که در عین کنترل اقتصاد و در عین اینکه منابع ثروت را در اختیار دولت قرار داده، میخواهد آزادی و خلاقیت انسان را حفظ‌کند و نقطه فارق اساسی بین ما و مارکسیسم، یکی از مواردش هم اینجاست که ما معتقدیم در اقتصاد اسلامی آزادی انسان در حد اعلی محفوظ است. بخشی ازصحبت من امروز این موضوعی بود که گفتم و همچنین کیفیت بین جمع شدن‌کنترل وهدایت و آزادی انسان.

بگزارش خبرنگار سرویس سیاسی جمهوری اسلامی امام جمعه موقت تهران سپس‌اضافه کرد: بطورکلی موجودی از موجودات آفرینش که«انسان» است، تا آنجا که ما درقلمرو معلومات وشرمان هست، انسان تنها موجودی است که آزاد و خلاق و مسئول و تصمیم‌گیر، آفریده شده‌است. البته از قرآن، چیزی در باره موضوع دیگری بنام جن هم استفاده می‌شود که مسئول است و مکلف و مختار اما آن موجود، برای ما خیلی روشن نیست و ما دربارماش نمی‌توانیم بحث مشخصی‌بکنیم و فقط بخاطر اعلان قرآن، اصل آنرا در عقائدمان می‌پذیریم. ولی در مورد انسان و سایر موجودات که ما می‌شناسیم، یکی از ویژگیهای مهم انسان همین است که آزاد است و تصمیم‌گیرنده و اگر این خاصیت را ازانسان‌بگیریم و تبدیلش کنیم به یک قالب و یک فنر، با اصل هدف آفرینش انسان مبارزه کرده‌ایم.

ممکن است برای اذهان بسیاری این مساله سنگین باشد که تحمل کنند که در قلمرو قدرت‌خداوند، موجودی آفریده شود که بخواهد اراده‌اش همسنگ با اراده تشریعی خداوند (در بعضی از موارد) جلوه کند ولی هست، در همان ابتدای آفرینش انسان این‌سئوال بذهن ملائکه هم آمد.

### * آزادی انسان در اسلام

وقتی که چهره انسان برای ملائکه از طرف خدا اعلان شد، ملائکه تعجب کردندکه خداوند چرا چنین مخلوقی‌را می‌آفریند که دست به «سفک دماء» وکشتن انسانها می‌زند «اتجعل فیها من یفسد فیها و یسفک الدماء». اعتراض داشتند (البته برای فهم خودشان) به اراده الهی برای ایجاد چنین موجودی.

از آیات قرآن موارد فراوانی پیدا میشود که بنای الهی براین نیست که آزادی انسان را از او بگیرد.

کرامت انسان و هدف آفرینش انسان با اجبار و اکراه مخدوش می‌شود. بقول بسیاری از مفسرین، آیه «انا عرضنا الامانة علی السموات والارض والجبال فابین ان یحملنها و اشفقن منها و حملها الانسان انه کان ظلوما جهولا».

کرامت آزادی، پیش خداوند برای انسان آنقدربلند است که حتی در عقائد و افکارکه اساس حرکت انسان است، خداوند اجازه اکراه نداده، «لااکراه فی‌الدین»، این جمله معروف، آیاتالکرسی که به هر دو تفسیرش یعنی اینکه نمی‌شود کسی را مجبور به پذیرش عقیده‌ای کرد یا باین معنی که احکام دین احکام اکراهی نیست که هریک از این دومعنی صحیح باشد، باز همین مطلب را میرساند.

آیات دیگری هم هست مثلا خداوند در آیه‌ای می‌فرماید که «ولوشاء ربک لامن من فی الارض کلهم جمیعا فانت تکره الناس حتی یکونوا مومنین که به پیامبر میفرماید اگرخداوندمیخواست مردم را وادار می‌کرد که همه مومن به خدا باشند و کافر در سطح جهان نباشد ولی خدا چنین نخواسته و تو هم نمی‌توانی مردم را اکراه کنی که مومن باشند.

یعنی درعالی‌ترین نقطه اوج انسانیت هم اکراه و اجبار و تبدیل انسان به قالب فنرو‌پیچ ومهره بی‌اراده با بینش قرآنی درست نیست.

وقتی که آنجادرست نیست، بی‌شک پائین‌تر که بیائیم در مسائل اقتصادی‌وکارهای دیگر روح اسلام با اینجور قالبی کردن انسان، مخالف است. خوب این انسان هم اگر قالبی نشد وتحت اکراه قرار نگرفت وحکم اجباری بالای سرش نیامد، باشهادت تاریخ، فاجعه می‌آفریند. ودر میدان اقتصاد جمع ثروت، توسعه قلمرو و گرفتن آزادی دیگران بطورنا محدود پیش میرود. پس چه باید کرد؟

برنامه اقتصادی اسلام وقتی که مجموعه‌اش گفته شد نشان میدهد که اسلام‌باتوجه به‌همین مضرت، باز این آزادی را داده است ولی کنترل کرده است‌و حساب برروی آن گذاشته.

درمورد مسائل شخصی انسان بین خودش‌وخدا در عالی‌ترین معارف اسلام هم، اجبار پیش نمی‌آید. اگر کسی‌خواست‌مومن می‌شود واگر نخواست مومن نمی‌شود واگر خواست نماز می‌خواند ونخواست نمی‌خواند وواجب غیراز اجبار است.

واجب هست ولی مجبور نیست برای انسان واجبارنیست نماز خواست‌می‌خواند، نخواست نمی‌خواند، حج را اگرخواست میرود واگر نخواست نمیرود منتهی آثارش‌را خداوندطوری قرار داده است که بعدش جزایش را می‌بینند. یعنی خیر یاشرش را می‌بینند.

در رابطه اخلاقی انسان با دیگران به همین ترتیب است. اما این آزادی وعدم اکراه و اجبار یک مرز دارد وآنهم مرز آزادی دیگران است یعنی‌فقط یک نفر در دنیا آزاد نیست بلکه همه آزادند ویک کشور آزاد نیست، همه آزادند. یک گروه ویک جریان‌آزاد نیستند، همه آزادند.

ـ این آزادیها، در آنجائیکه تزاحم و تداخل میکند، آن کنترل و دخالت دولت اسلامی پیش میاید. وآن وضعی پیش میاید که ما اسمش را اقتصاد تحت‌کنترل گذاشته‌ایم. وولایت حکومت همین است.

روزهای اول در همین بحث اقتصاد گفتیم که‌ولایت‌حکومت اسلامی مشکل گشای بسیاری‌از چیزهاست، باحکم اولیه و نه حکم ثانویه‌وخود ولایت وحکم والی از اولی‌ترین‌احکام است.

دراین مراحلی که تزاحم و تداخل حقوق انسانها پیش می‌آید، میروند به سراغ‌ولایت دولت و قیمومت ولی‌فقیه و جلوی این تزاحم وتداخل‌ها را میگیرند وهرکسی را در حد خودش با اکراه‌واجبار محدود میکنند.

از اخبار وآیات هم فراوان داریم که نمی‌خواهند کسی را اجبار واکراه کنند ویک‌روایت معروف‌رالااقل‌خطبا ومسجدی‌ها میدانند که عرض می‌کنم:

علی‌بن‌ابیطالب به یکی از استاندارهای حکومت اسلامی نامه نوشت و گفت که عده‌ای‌از مردم تحت قلمرو تو آمدندو طوماری آورده‌اند وخواستندکه به تودستور دهم که مردم را مامور کنی تایک نهری که از شهر عبور میکرده و کم‌کم مخروبه شده وپرشده و آب منطقه تلف می‌شود وهدرمیرود، آنرا تنقیه کنند وصاف کنند و آب درمسیر اصلی خودش راه برود ومردم از آن استفاده‌کنند وعده‌ای ازمردم تحت قلمرو تو ازمن چنین‌چیزی خواسته‌اند.

حضرت علی (ع) میفرماید من نظر خودم این است که که‌کسی‌راعجبورنکنیم که بیاید اینجا کار کندویک‌نظردیگری هم دارم وآن این است که‌اگر این نهر را پاک کنند و نیمه اقتصادی‌شان را قوی کنند، موجب رفاه مردم شود. این‌را ترجیح میدهم. بنابراین به مردم اعلام کن که بیایند این نهر را پاک کنند با اختیار وقتی که آمدند، کسانی‌که کار کرده‌اند، سهم نهر از آنهاست نه از کسانی که کسی‌را به‌اجبار آورده‌اند. عامل مالک آبی‌است که از این نهر عبور میکند. این بیان علی‌بن‌ابیطالب‌در یک واقعه روشن که‌نظیرش هرروز درجامعه ما پیدامیشود، کرامت آزادی وارزش اراده انسان را درمقابل مسائل اقتصادی، این قدر توضیح میدهد.

گفته شد که انفال دراختیار دولت است. آیا دولت اسلامی حق دارد که مردم را در رابطه باانفال، اراده‌شان را سلب‌کند با منافع‌شان را؟

گزارش خبرنگارما حاکیست که حجة‌الاسلام‌هاشمی‌رفسنجانی سپس اظهار داشت:

برنامه ریزان ومجریان‌دقت کنند به‌این نکته والبته این تحلیلی است که بنده از احکام اسلام می‌کنم وفتوی نیست‌ولی توجه کنند که انسان مطمئن است که اسلام چنین رویه‌ای را میخواهد.

### مسئله احتکار

وقتی که اسلام بمردم‌اجازه احتکار نمیدهد ایا به دولت اسلامی اجازه می‌دهد که‌منابع ثروت را تعطیل بگذارد و روی آنها کار نشود، بیابانها لم‌یزرع بماند، معدن‌ها زیر خاک بماند، ماهی‌ها در دریاها و رودخانه‌ها بمیرند و آب را آلوده کنند، جنگل‌ها هر سال بروید و خشک شود و چیزی عاید مردم نشود و دولت‌اسلامی به دلیل اینکه اختیار انفال را دارد و نمی‌خواهد به‌بخش خصوصی اجازه فعالیت رابدهد اینها را رها کند و این‌احتکار عظیم را مرتکب شود، تحقیقا نه، در زمان پیغمبر نشده، در زمان ائمه نشده، در زمان غیبت نشده و یقینا درحکومت اسلامی هم نمیشود

یعنی ما وقتی که‌دم‌ازآزادی می‌زنیم و دم از کنترل‌میزنیم این دوتا را که باهم جمع می‌کنیم معنایش این است که در حکومت اسلامی، دولت اسلامی با مراعات جهات مختلف اقتصادی با مراعات وضع محرومان، طبقه اهل‌کار، طبقه اهل سرمایه و امکانات با مجموعه اینها یک محاسبه باز کند و به مصالح کشور، امکانات کشور را یا خودش استخراج کند ویا دراختیار کسانی بگذارد که استخراج کنند، این روحیه که گاهی دیده میشود در بعضی از مسئولان البته اکنون کسی را سراغ ندارم که اینطور فکر بکند ولی ممکن است دربعضی از شعارها دیده شود که به قیمت بدبخت کردن همه مردم را مساوی کنند این نیست.

باید امکانات زمین طبق‌آن ادله‌ای که گفتم آن ادله‌ای که می‌گوید کیکه آب وخاک دارد باز هم اگر فقیر باشد خدا لعنتش کند آن روایاتی که می‌گوید زارع پیش‌خداوند چه مقامی را دارد آن‌روایاتی که می‌گوید کیکه در تولید کار بکند و مردم از تولید او استفاده کنند چه مقامی دارد و خیلی از ابواب دیگر همه دلالت براین دارد که‌نیروهای انسانها نباید تعطیل بماند و امکانات زمین هم در صورت نیاز مردم نباید تعطیل بماند. باید این دوتا را باهم جمع کرد.

### بخش خصوصی

گاهی ممکن است عده‌ای به افراط بیافتند و جلوی امکانات را بگیرند بدلیل اینکه بخش خصوصی نباید فعالیت کنداین گناه است حتی محرومان‌چون محرومان دراین شرایط‌محرومتر می‌شوند.

گاهی ممکن است عده‌ای آنقدر باز فکر کنند که‌بگویند اجازه بدهید بخش خصوصی هر جنایتی هم که بخواهد بکند برای اینکه زمین‌معمور باشد این هم درست نیست. دولت کنترلش این است که با محاسبه‌ای از همه امکانات زمین استفاده کند و از همه امکانات نیروهای مردم‌استفاده کند کرامت انسان را نشکند، آزادی بخش خصوصی را ازاو نگیرد. اما کنترل‌هائی که حالا می‌گوئیم در اختیارش است که نگذارد یک طبقه‌ای سرمایه‌دار و مترف بوجود بیایند و یک عده محروم که خواهیم گفت.

خوب اگر دولت چنین اجباری را دارد و نمیتواند احتکار کند. بخش خصوصی به طریق اولی نمیتواندا‌حتکار کنند که خیلی مرسوم بوده.

آیا مثلا یک نفر آدم‌میتواند به اندازه‌ای که در رژیم‌گذشته در بسیاری از نقاط دنیا در دنیای سرمایه‌داری وجود دارد بخشی از امکانات طبیعی‌جامعه را تحت هر عنوانی احتکار کند و نگذارد نیروهای دیگر کار کنند. «نه»

یکی از چیزهای خیلی معروف را عرض می‌کنم حمی. یک اصطلاحیست در فقه بنام حمی آیا جایز است یانه.

آقایان می‌توانند این را در تاریخ فقه ما ببینند. این یک چیز ریشه‌داریست در دنیاعرب مخصوصا و شاید در همه‌دنیای سرمایه‌داری هست.

### معنای اصطلاح حمی

حمی اصطلاحا این معناست که یک بخشی از زمین را، یک قطعه‌ای از زمین را و منابع را و مراتع را کسی بدون اینکه احیاء کند وبدون اینکه شرایط تملک را داشته باشد در قرق خودش بگیرد و قرق کند و دیگران را از او منع کنند.

اگر یادتان باشد بحث من در این بخش اینستکه دراسلام اولا اشیاء کامل تملک محدود است و ثانیا کیفیت تملک منابع محدود است که یک قسمتی از آنرا گفتم و این یک قسمت دیگریست که‌دارم می‌گویم.

در جاهلیت آنموقع‌ها که خبر از اسلام نبوده در عرب یک رسم بوده که مرحوم‌صاحب جواهر می‌گوید گردن‌کلفت‌های عرب میرفتند دربیابانهای‌یک جائی خوش آب و هوا می‌دیدند خوشش می‌آمد یک چادر میزدند و سگشان‌میرفت بالای تپه‌ای یا جای دیگری صدا می‌داد تا هرجا صدای سگشان میرسید از آنجامیشد دن کنترل اینها این محدوده می‌شد مال آنها هرکس می‌خواست اینجا بیاید بایدیک چیزی بدهد.

گوسفند بیاورد برای هر گوسفندی یک چیزی بدهد، گاو بیاورد برای هر گاوی یک چیزی بدهد و استفاده کردن از منابع مشروط بود به اجازه اینها این را حمی می‌گفتند.

در دنیای اسلام همان رسم جاهلیت تا بامروز، هنوزمانده منتهی شکل عوض کرده در رژیم گذشته چیزی بنام ثبت وجود داشته آقایان میدانند همه مردم ایران می‌دانند یک بیابانی را می‌رفتند مثلا یک مامور تحدید حدودی را می‌آوردند یکی از این کلاه ثبتی‌ها می‌گذاشتند سرش و مردم بیچاره‌ده که اینهاسرشان نمیشد یک دو سه روزی‌میماند یک خطکشی می‌کرد یک‌حسابی می‌کرد از این طرف کوه تا آنطرف کوه حسابش را میکرد و حدش را معین می‌کردمیشد ثبت فلان خان و بعد یک سند مالکیتی را هم با صد تومان برایش صادر می‌کردند و چه مقدار از اراضی این کشورما اینجوری دراختیار اینگونه افراد بود.

در این قبیل کارها که در کشور خیلی فراوان بود،ما بسیاری ازامکانات ودارائی‌های بخش خصوصی را اینجوری می‌بینیم.

فلان خان چند رشته کوه را ثبت می‌داد یا قرق می‌کرد آنجا کتیرا بود، زیره بود هریک از این چیزها.بیچاره کارگرها می‌رفتند آنجا ازصبح تا شب عرق میریختند یک چند کیلو زیره یا کتیرا جمع میکردند می‌آوردند این آقا چون ثبت داده یک سهم‌عظیمی را میگرفت. یعنی همان رسم جاهلی تا همین امروز هنوز هم در کشور ما هست.

منابعی بنام‌مرتع درست‌میشد یکعده مثلا چون چند تا چادر زدند یا یک چشمه آنجاداشتند یک بیابانی را ثبت میداندندیا قرق میکردند این میشودمرتع کسی دیگری اگر گوسفندش می‌آید آنجا باید قلم بشود یا چیزی بارباب بدهد

چقدر از اینطور چیزها دارید، چقدر خاک در دنیا دارید که اینجور زندگی می‌کنند چقدر سرمایه‌دار دارید که اینجور زندگی میکنند.

یکی یک دهکده کوچکی دارد مثلا همین شمیران این طرف، آنطرف یک چشمه‌دارد، یک باغچه دارد تمام اطراف اینرا از آبریز این باغچه‌گرفته تا آنجائیکه ممکن است آب این برسد یک روزی یک‌بیابانی را ثبت‌داده و بعد اینها رامتری چقدر فروخته چیزی بنام حریم. حریم در اسلام هست اما آقایان می‌دانند حریم یک ده آن قسمت اراضی مواتی است که برای خاک‌ریز، برای کارهائیکه راه می‌خواهد، بار بیاورد، کوت بیاورد، وسائل‌بیاورد ازاینجور کارها.

حریم اینجور نیست که یک بیابانی را در کنار یک ده کوچکی ثبت بدهند وبگویند این حریم وبعد با این حریم هم بشود شرعی. بنده خودم در محیط خودمان یادم است‌کسانی هستند که هنوز هم شاید باشند حالا انشاء الله نباشند من‌مدتی است که از آنجا کمتر اطلاع دارم یک مقداری ده دارد. زمینهای کویر، بیابانهای‌کنار این ده را قطعه، قطعه‌میفروشد به بزرگترش و بزرگ دهال کار کرده یک مبلغی جمع‌کرده و پس‌انداز کرده با بدبختی و او یک قطعه کویر را که بعنوان حریم ملک گرفته شده حریم اگر لازم باشد نمیشود خانه کرد، نمیشود به‌کسی‌داد باید حریم همین بماند که از آن استفاده شود.

فقها اینرا می‌گویند. اینرا می‌فروشند و پول‌های مردم را جمع می‌کنند. خرده، خرده او تمام عمرش زحمت کشیده و این آقا بدلیل اینکه یک‌روزی مامور ثبت آمده اینجا و یک حبه تریاکی خانه‌اش کشیده این منطقه را گرفته و داده‌به این و اینجور دارند پول‌های مردم رامی‌خورند پس‌احتکاری که من می‌گویم دولت نمیتواند انجام دهد و زمین را در

بقیه در صفحه ۸

جمهوری اسلامی

ارگان حزب جمهوری اسلامی

صفحه ۱۲

روزنامه سیاسی- اجتماعی صبح

صاحب‌امتیاز- سید علی خامنه‌ای

منطقه پستی۱۱- خیابان سعدی جنوبی- شماره ۵۷۱- صندوق پستی ۲۱۳۰- تلفن

۳۰۶۱۱۴-۱۸

«چاپ از مؤسسه کیهان»

شنبه ۲۹ خرداد ۱۳۶۱ ـ ۲۶ شعبان ۱۴۰۲ ـ ۱۹ ژوئن ۱۹۸۳ ـ سال چهارم

اذان ظهر ـ امروز ساعت ۱۲ و ۵ دقیقه و ۳۶ ثانیه
غروب آفتاب ـ ساعت ۱۹ و ۳۳ دقیقه و ۴۵ ثانیه
اذان مغرب ـ امشب ساعت ۱۹ و ۴۶ دقیقه و ۶ ثانیه
نیمه‌شب شرعی ـ ساعت ۲۳ و ۱۷ دقیقه و ۲۴ ثانیه
اذان صبح ـ فردا ساعت ۳ و ۴۸ دقیقه و ۴۳ ثانیه
طلوع آفتاب ـ فردا ساعت ۴ و ۴۸ دقیقه و ۳۰ ثانیه


# مسئولین اوقاف با رئیس مجلس شورای اسلامی ملاقات کردند

مدیران کل مسئولین و روسای ادارات اوقاف سراسر کشور که برای بررسی امکانات خود جهت بازسازی مساجد و اماکن متبرکه کدر اثر جنگ تحمیلی ویران و یا آسیب دیده‌اند در تهران گردهم آمده‌اند به همراه برادر محمدرضا اعتمادیان معاون نخست‌وزیر و سرپرست سازمان اوقاف امشب با حجت‌الاسلام هاشمی رفسنجانی رئیس مجلس شورای اسلامی ملاقات کردند.

در این دیدار که‌در محل مجلس صورت گرفت ابتدا سرپرست سازمان اوقاف طی سخنانی گفت. سازمان اوقاف همانند سایر سازمانها و ارگانهای دولتی پس از پیروزی انقلاب ضمن آغاز نوسازی درکلیه شئون وظایف شرعی خود را که در راس آن بفرموده امام مدظله العالی عمل به‌وقفیت و وقفنامه‌هاست شعار خود قرار داد. وبا تشکیل دادگاه‌ویژه انقلاب در مقر سازمان مرکزی دست بسیاری از موقوفه‌خواران را از دامان این ارگان اسلامی که‌خود یک مکتب اقتصادی است کوتاه کرد. وی افزود در مدت جنگ تحمیلی ۲۳۰مسجد وامامزاده واماکن مذهبی دیگر در استان خوزستان یا به کلی ویران شده و یا صدماتی دیده‌اند وماتعهد کردیم که‌به کمک مردم مسلمان و معتقد میهنمان انشاء الله آنها راتعمیر و بازسازی نمائیم. سپس رئیس مجلس شورای اسلامی طی سخنانی مسئولیت خطیر این سازمان را گوشزد نمود و با اشاره به‌اهمیت و تاثیر موقوفات در بهبود وضع محرومین جامعه اسلامی گفت. کار و مسئولیتی که به عهده شماست در جمهوری اسلامی و در وضع جدید ما ازحساسیت واهمیت خاصی برخوردار است. در گذشته با رفتار ناشایستی که‌نسبت به موقوفات