جمهوری اسلامی

۱۲ صفحه

ارگان حزب جمهوری اسلامی

شنبه ۱۹ تیر ۱۳۶۱

۱۸ رمضان ۱۴۰۲ - شماره ۹۰۰ - سال چهارم

یکشماره ۲۰ ریال

حجت‌الاسلام فلسفی:

همانگونه که در گذشته انبیاء را می کشتند اکنون روحانیون حامی مستضعفین را می کشند

● سخنان بسیار مهم حجت‌الاسلام رفسنجانی درمورد جنبش عدم تعهد وآینده جنگ صفحه ۱۰

آیت‌الله العظمی منتظری:

طبیعی ترین راه برای رسیدن به‌قدس گذشتن از کربلای حسینی است

● مسلمانان جهان گذشتن ماازخاك عراق برای‌رسیدن به‌قدس را حمایت میکنند.

● مراسم روز قدس که بفرمان رهبر انقلاب اسلامی تعیین گردیده باید هرچه باشکوهتردر کشورهای اسلامی برگزار گردد.

در صفحه ٤

نامه وزیر خارجه آلمان به دکتر ولایتی

در صفحه ٤

پاسخ صریح رئیس جمهور به تلگرام رئیس جنبش عدم تعهد

● ابعاد ددمنشی‌های رژیم اشغالگر قدس در لبنان حیرت‌آورتر از آنست که بتوان توصیف کرد لیکن حیرت‌آورتر از آن سکوت گورستانی‌وتوطئه‌آمیز جهان تحت سلطه ابر قدرتها درمقابل این سفاکی‌ها است.

● دردانگیز است اگر بگویم مردم لبنان وآوارگان فلسطینی مظلومانه تنها ماندند وجز ازسوی برادران مسلمان ایرانی خود دستی امدادگر نیافتند.

● هدف حرکت تجاوزکارانه اسرائیل تحمیل سلطه هرچه بیشتر آمریکا بر خاورمیانه وایجاد راه نجاتی برای صدام است.

● صرف اظهار انزجار از جنایات صهیونیستها درشرایط کنونی به هیچوجه کارساز نیست. در صفحه ۲

جمهوری اسلامی به متجاوز مدال نخواهد داد

● ما طرفدار این نیستیم که کسانی به میل‌خودشان بروند واموال مردم را مصادره کنند واین را گناه و خیانت به انقلاب اسلامی میدانیم.

● ای کشورهای غیر متعهد چرا اینقدر بی‌اعتبار حرف می‌زنید؟ چرا اینقدر باحق ستیزه می‌کنید وچرا اینقدر به دنیا دروغ می‌گوئید؟

● ما مخارجی که درجنگ کردیم از عراق میگیریم وشهرهایی را که‌خراب شده است باپولهای نفت عراق می‌سازیم ومردمیکه آفت دیده‌اند خساراتشان را با همین پولها میدهیم واگر هم ندهند از حلقومشان در می‌آوریم.

در صفحه ۹و۱۰

حجت‌الاسلام محمدباقر حکیم:

حق مسلم ایران است که وارد خاک عراق شود

● متوقف کردن جنگ در شرایط فعلی بعنوان‌دادن مجال به امپریالیسم ومزدورانش جهت تحقق اهداف خود می‌باشد.

● ورود نیروهای ایرانی به عراق هدفهای کاملا اسلامی وانسانی دارد. در صفحه ۲

مراسم بزرگداشت هفتمین شب شهادت سومین شهید محراب درسراسر کشور برگزارشد

● حجت‌الاسلام ناطق نوری درمراسم‌مدرسه عالی شهید مطهری: هر حرکت ظالمانه‌ای که در طول تاریخ ایجاد شد اولین مخالفین آن علما و روحانیون بودند.

● حجت‌الاسلام‌والمسلمین امامی کاشانی در یزد: آیت‌الله‌صدوقی ازشخصیت های ارزنده‌ای است که بیش‌از ۹۰ درصداز فضلای مارا تربیت کرده است.

● امام جمعه یزد: اگر ما راه صدوقی را ادامه دهیم هیچ ضرری متوجه ما نیست.

در صفحه ٤

● گفتگو با سرپرست بنیاد مسکن انقلاب اسلامی:

روستاهای ویران‌را چگونه آباد کنیم

در صفحه ۹

تا ده‌سال آینده کلیه روستاهای کشورزیر پوشش برق‌رسانی قرارمیگیرد

در صفحه ٥

مصاحبه اختصاصی با حجت‌الاسلام ناطق نوری وزیر کشور:

شرایط ادامه فعالیت احزاب و گروهها اعلام شد

در صفحه ۱۱

منافقین همسریک کارگر حزب‌اللهی را شهیدو خانه‌اش‌را به‌آتش کشیدند

● این تروریستها درحالیکه اعضای این خانواده در حال افطار بودند آنان را به‌رگبار مسلسل می‌بندند.

در صفحه ۹

اعلام آمادگی برای بازسازی مناطق جنگی درسراسر کشور

بقیه در صفحه ٥

سرهنگ صیاد شیرازی فرمانده نیروی زمینی:

بزودی آتش دشمن را از روی شهرهای مرزیمان قطع میکنیم

● ادعای صدام مبنی براعلام آتش بس یك دروغ محض است

● نیروهای ما در جبهه‌های غرب و جنوب برای زدن ضربه‌کاری و سرنگونی رژیم صدام بی‌تابی میکنند

● ما برای‌احقاق حق خود نمیتوانیم منتظر جهان و جهانیان باشیم.

● پاداش خودمان‌را در زیارت کربلا خواهیم گرفت

در صفحه ۲ و ٥

نامه تکان دهنده یک اسیر ایرانی به خانواده‌اش

بسمه تعالی

مانعی ندارد کسانی که از امکانات و خدمات اجتماعی بیشتری برخوردارند دین خود را با پرداخت عوارض متناسب ادا نموده و از اسراف بیهوده و غیر ضروری پرهیز نمایند. «امام خمینی»

دارندگان وسائط نقلیه شخصی توجه نمایند

از کلیه صاحبان اتومبیلهای پلاك سفید (سواری و سواری بیابانی) درخواست میشود حداکثر تا پایان مرداد ماه سال جاری با مراجعه بیکی از شعب بانك‌ملی نسبت به پرداخت عوارض معوقه اتومبیل خود اقدام نمایند بدیهی است پس از انقضاء مهلت تعیین شده و در صورت عدم پرداخت، برابر مقررات نسبت بوصول مطالبات قانونی اقدام خواهد شد. شهرداری تهران

شرکت ملی صنایع مس ایران

درصفحه ۱۲

روشن ترین پاسخ

بسم‌الله الرحمن الرحیم

اکنون در زمینه نبرد ما علیه کفار غلقی مهمترین سئوال اینست‌که مطمئن‌ترین راه برای محاکمه ومجازات متجاوز کدامست؟

پاسخ این پرسش را ازدو طریق میتوان بدست آورد: شرع وعقل، هرچندکه به‌یك معنی این هردو طریق به یك‌منبع ختم میشوند. زیرا عقل سلیم جز حکم شرعی حکمی ندارد بنابراین پاسخ را ازمنبعی بدست می‌آوریم که نامش «حق» است. شرع وعقل هردو براساس «حق» قضاوت میکنند و پاسخ میدهند.

قضاوت شرع مقدس اسلام به‌این دو سئوال همان است‌که از زبان مبارك رهبر عزیز انقلاب اسلامی شنیده‌ایم. ایشان‌در بیاناتی‌که درباره عقب‌نشینی ارتش مزدورصدام داشتندفرمودند ما خود را تا سقوط صدام و ریشه‌کن شدن حزب کافر بعث عراق درحال جنگ میدانیم. این حکم شرعی ریشه قرآنی دارد. قرآن کریم ازیکسو میفرماید: اگر دو گروه ازمسلمانان باهم به‌جنگ برخیزند، ویکی ازآن دوگروه حاضر نشود براساس حق دست ازجنگ بکشد برمسلمانان واجب است تا گروه متجاوز بجنگند تاآن گروه به‌فرمان خدا تن در دهد وبراساس حق عمل نماید (آیه ۹ سوره حجرات). وازسوی دیگر قرآن کریم میفرماید اگر گروهی از کافران به مسلمانان پیشنهاد ترك خصومت کنند مسلمانان تنها درصورتی میتوانند این پیشنهاد را بپذیرند که‌آن گروه کاملا تسلیم خواسته‌های آنان شده دست ازخصومت و آزار و اذیت مسلمانان برداشته باشند و درغیر اینصورت برمسلمانان واجب است باآنها بجنگند وآنها را هرجا یافتند نابود نمایند. (آیه ۹۱ سوره نساء). اکنون اگر صدام و دارو دسته او رامسلمان بدانیم رفتار ما باآنها باید براساس آیه‌اول باشد که جنگیدن باآنها است تا زمانی‌که تسلیم حق شوند و به‌فرمان خدا گردن نهند واگر همانگونه که‌امام اعلام کرده‌اند صدام و دار و دسته‌اش را کافر بدانیم رفتار ما باآنها باید براساس آیه دوم باشد که بازهم جنگ است تازمانی‌که کاملا تسلیم شوند و یا به‌نابودی کامل کشانده شوند زیرا آنها علیرغم ادعاهایشان همچنان درحال تخریب اماکن وکشتن مردم ما هستند. توجه به این نکته هم ضرورت دارد که تسلیم شدن صدام و دارو دسته او یانابودی آنها مساوی است زیرا کسانی‌که اینهمه جنایت درحق دو ملت مسلمان کرده‌اند جزائی جز مرگ‌شایسته آنها نیست هرچند که مرگ معمولی نیز جزائی نیست که با قطره‌ای از دریای خونی‌که آنها ریخته‌اند برابری نماید،بلکه به‌خاطر اینکه این جنایتکاران نابود کننده نسل و حرث و فسادگران بزرگ تاریخ هستند باید به‌مرگ دردناکی که‌قرآن کریم معین فرموده است مجازات شوند (آیه ۳۳ سوره مائده). صدام ودیگر عقلی‌های بغداد از پیشوایان کفر هستند وقرآن کریم میگوید به‌عهد و پیمان و قسم اینان نباید اعتنا کرد و تنها راه اینست که‌باید باآنها جنگید(آیه ۱۲ سوره توبه). پس حکم شرعی روشن است و پاسخی که شرع به‌این سئوال میدهد اینست که تا نابودی کامل صدام و حزب کافر بعث عراق باید باآنها جنگید.

و اما حکم عقل و قضاوت عقل و پاسخی‌که عقل به این سئوال میدهد. واقعیت اینست که دراینگونه مسائل همواره دونوع عقل به‌قضاوت می‌نشیند: عقل سودجو و عقل حق‌جو. عقل سودجو، همان عقل استعمارگران وسازمان حقوق بشر و همفکران و هم‌مسلکان ریز و درشت آنها در اینجا و آنجای جهان است. این عقل، همانست‌که برای نابودی نظام جمهوری اسلامی و برای مقابله بانفوذ ارزشهای انقلاب اسلامی درجهان بصدام دستور می‌دهد باارتش مجهز به‌سلاحهای مدرنی که در صفحه ۱۱

علت عدم انتشار پنجشنبه

درپاسخ آندسته ازخوانندگان عزیزکه علت عدم انتشار «صبح پنجشنبه» را جویامی‌شوند، لازم است توضیح دهیم که علیرغم آمادگی کامل‌این روزنامه برای انتشار «صبح‌پنجشنبه» بعلت مشکلاتی که‌در چاپخانه موسسه کیهان وجود دارد فعلا امکان انتشار آن برای ما وجود ندارد. در عین حال به علاقمندان مطالب «صبح پنجشنبه» مژده میدهیم که از این‌پس این‌مطالب در خلال روزهای هفته بتدریج در صفحات داخلی در اختیار شما قرار خواهد گرفت. روزنامه جمهوری اسلامی بعلت نداشتن چاپخانه‌ای مستقل ناچار است وضعیت موجودرا که بهیچوجه مطلوب نیست تحمل نماید تا روزیکه بخواست خدا این مشکل نیز برطرف شود. در اینجا از کلیه‌علاقمندان «صبح پنجشنبه» بخاطر توجهی که‌به مطالب آن‌نشان داده و همکاریهائی که‌باما کرده‌اند تشکر می‌کنیم و انتظار داریم این توجه وهمکاری راهمچنان ادامه دهند و برای‌هرچه غنی‌تر شدن صفحات مربوط بخودشان پیش از پیش با ما در ارتباط باشند. به‌امید روزی که بتوانیم بار دیگر بااطمینان به‌اینکه دیگر به‌مشکلی برخورد نخواهیم کرد انتظارعلاقمندان راکه باید اعتراف کرد یکی از نیازهای مهم جامعه انقلابی ما می‌باشد برآوریم.

سلسله مقالات

بسوی قدس

● بمناسبت فرا رسیدن روز جهانی قدس، از فردا در روزنامه جمهوری اسلامی

آگهی دعوت مجمع عمومی سالیانه سرمایه‌گذاری البرز (سهامی عام) شرح در صفحه ۳

اطلاعیه وزارت ارشاد اسلامی

درصفحه ۳

قابل توجه مالکین مستغلات

آخرین فرصت پرداخت مالیات درآمد اجاره دریافتی درسال ۱۳۶۰ پایان تیرماه سالجاری است از مالکین محترم مستغلات انتظار دارد ازهم‌اکنون بامراجعه به حوزه‌های مالیاتی مربوط نسبت به تسلیم اظهارنامه و پرداخت مالیات اقدام فرمایند.

۸۵۶۹ م‌الف

وزارت امور اقتصادی و دارائی

قابل توجه شرکتها و اشخاص‌حقوقی

چون مهلت پرداخت مالیات عملکرد سال ۱۳۶۰، وتسلیم اظهارنامه وترازنامه و حساب سودوزیان سال مزبور تا آخر تیرماه سال جاری میباشد لذا از کلیه مدیران شرکتها و اشخاص حقوقی انتظار دارد باتسلیم مدارك فوق‌الذکر و پرداخت مالیات بموقع بوظیفه قانونی خود عمل نمایند.

۸۵۶۹ م‌الف

وزارت امور اقتصادی و دارائی

قابل توجه اشخاص حقیقی

کسانیکه درسال ۱۳۶۰ در چند منبع درآمد داشته‌اند و مشمول پرداخت مالیات برمجموع درآمد هستند مکلفند تا پایان تیرماه سالجاری اظهارنامه جمع درآمد خودرا به‌حوزه مالیاتی محل سکونت خودتسلیم و مابه‌التفاوت مالیات متعلقه راپرداخت نمایند. ازمودیان محترم مذکور تقاضا دارد با پرداخت مالیات خود در موعد تعیین شده به وظایف قانونی خود عمل فرمایند.

۸۵۶۹م‌الف

وزارت امور اقتصادی و دارائی

قابل‌توجه مشمولین ماده ۵۹ (پزشکان، دفاتر اسناد رسمی، وکلاء دادگستری بازرگانان کارتدار، صاحبان موسسات حمل و نقل، صاحبان بیمارستانها، موسسات حسابرسی و غیره)

آخرین مهلت تسلیم اظهارنامه مالیاتی و ترازنامه وحساب سودوزیان وپرداخت مالیات عملکرد سال ۱۳۶۰ پایان‌تیرماه سالجاری میباشد. از مودیان محترم فوق‌الذکر تقاضا میشود بامراجعه به حوزه‌های مالیاتی و تسلیم‌مدارك موردنظر وپرداخت مالیات درموعد تعیین شده به‌وظایف قانونی خود عمل کنند.

۸۵۶۹ ـ م الف

وزارت امور اقتصادی‌ودارائی

بسمه تعالی

هفت روز از شهادت پرافتخار عالم ربانی ومجاهد خستگی ناپذیر سومین شهید محراب حضرت آیت‌ا... صدوقی قدس‌سره میگذرد.

حوزه‌های علمیه و ملت عزیز و مبارز ایران درسراسر کشور فقدان شخصیتی بزرگ را احساس میکنند که از خدمتگزاران پرتلاش و مخلص برای انقلاب و نظام جمهوری بشمار میرفت.

شخصیتی که برای حضرت ولی عصر ارواحنا فداه و نایب بزرگوارش بازوئی توانا و فداکاری همیشه درصحنه و برای محرومین و ضعفا سرپرستی مهربان و برای‌جبهه‌ها و میدانهای نبرد پشتوانه‌ای محکم و در برابر دشمنان و ستمگران داخلی و خارجی چون کوهی استوار بحساب‌می‌آمد. مسلمانان در تمام کشورهای اسلامی از این دایه که بحق ثلمه‌ای برای اسلام میباشد با برگزاری مجالس بزرگداشت و راهپیمائی و سخنرانی ضمن ابراز تاسف و تاثر از خدمات فراوان آن شهید بعالم اسلام و جامعه روحانیت قدردانی بعمل آوردند و ثابت نمودند این فکر که گروهی میپندارند با ترور شخصیت‌هائی نظیر حضرت آیت‌ا... صدوقی میتوانند حرکت انقلاب اسلامی ایران را متوقف سازند سخت در اشتباهند.

ما ضمن سپاس و تشکر از عموم شرکت‌کنندگان درتشییع جنازه و مجالس بزرگداشت آن فقیه سعید و شهید بزرگوار بخصوص علماء اعلام و ائمه جمعه و مقامات مسئول مملکتی از نمایندگان محترم مجلس شورای اسلامی و اعضای محترم هیئت دولت و شورایعالی قضائی بدینوسیله اعلام میداریم در مجلس یادبود مردانه‌ای که بهمین مناسبت از طرف جامعه یزدیهای مقیم مرکز و نمایندگان محترم استان یزد روز شنبه ۱۹ر۴ر۶۱ از ساعت ٤٫٥ الی ٦٫٥ در مسجد امام زمان علیه‌السلام واقع در خیابان آزادی برگزار خواهد شد شرکت مینمائیم.

از طرف خانواده شهید و فامیلهای وابسته ـ محمدعلی‌صدوقی

فزت و رب‌الکعبه

این آخرین پیام‌امام و پیشوای معصوم ماست که‌درپگاه روز نوزدهم رمضان در محراب مسجد کوفه میعادگاه همیشگی خود باخداوند، پس از عمری تلاش و جهاد درراه حق ودرحالیکه چهره‌نورانیش بخون سرش گلگون شده بود برزبان راند و راه درست‌رستگاری را که جهاد و عبادت و شهادت است به پیروان صدیق خود آموخت.

پیروان راه علی و فرزندانش همواره در طول‌تاریخ رهروان افتخارآفرین این راه بوده‌اند و عالم ربانی آیت‌الله محمد صدوقی نیز یکی ازهزاران رهرو این راه بود.

او نیز چون مولایش امیرالمومنین با زبان روزه در محراب عبادت شربت شهادت نوشید و خط سرخ شهادت را که از محراب مسجد کوفه تا سرزمین تفتیده کربلا و از آنجا تا لاله‌زاران جنوب ایران کشیده‌شده بود تامحراب نمازجمعه خونین یزد ادامه داد.

باشد که این پرچم خونین بدست یاران آخرین امید مستضعفان جهان و آخرین باقیمانده پیشوایان راه شهادت یعنی‌حضرت‌بقیةالله امام زمان عجل‌الله تعالی فرجه‌الشریف برسد آیت‌الله صدوقی پس از عمری پربار و پربرکت همچون حبیب به دیدار محبوب شتافت و امید است که‌ما نیز توفیق یابیم تاراه اورا ادامه دهیم.

جامعه یزدیهای مقیم تهران و نمایندگان استان یزددر مجلس شورای اسلامی شهادت این مجاهد ستوه و عالم پرهیزکاررا که در عین کهولت سن چونان توفانی غرنده‌برسر ضدانقلاب و بردشمنان اسلام میتاخت و دراین راه لحظه‌ای آرام نداشت بحضور حضرت ولی‌عصر علیه‌السلام و ملت قهرمان ایران و رهبر کبیر انقلاب حضرت آیت‌الله‌العظمی امام خمینی تبریك و تسلیت‌عرض مینمایند. و بپاس‌احترام‌و بزرگداشت این هدیه گرانقدر که به پیشگاه اسلام و انقلاب تقدیم شده مجلس بزرگداشتی در روز شنبه ۱۹ر۴ر۶۱ ازساعت ٤٫٥ الی ٦٫٥ بعدازظهر در مسجد امام زمان علیه‌السلام‌واقع درخیابان آزادی برگزار مینمایند.

ترمیم خرابیهای جنگ، خانه‌های ویران وتاسیسات متلاشی شده باکمک به‌حساب ۱۰۰ امام امکان پذیراست

روابط عمومی بنیاد مسکن انقلاب اسلامی استان تهران

جمهوری اسلامی
جنگ
صفحه ۲
شنبه ۱۹ تیر ۱۳۶۱
۱۸ رمضان ۱۴۰۲ ـ شماره ۹۰۰ ـ سال چهارم

سرهنگ صیاد شیرازی فرمانده نیروی زمینی:

بزودی آتش دشمن را از روی شهرهای مرزیمان قطع میکنیم

اهواز خبرگزاری جمهوری اسلامی ـ سرهنگ علی صیاد شیرازی فرمانده نیروی‌زمینی ارتش جمهوری اسلامی در گفتگوئی اختصاصی با خبرنگار خبرگزاری جمهوری اسلامی نقطه نظرهای کلی‌خود را در خصوص علل اعلام آتش بس یك جانبه صدام راههای تامین امنیت شهر های مرزی، وضع فعلی جبهه‌های نبرد، کیفیت رسیدن نیروهای اسلام به خواسته های مشروع خودو کنفرانس سران کشور های غیر متعهد و راههای نجات ملت فلسطین از چنگال صهیونیستها بیان داشت‌سرهنگ صیاد شیرازی در آغازباًاشاره به فرار ارتش بعث عراق از خاك جمهوری اسلامی ایران گفت همزمان با توطئه جدید آمریکا در جنوب لبنان و هجوم گسترده اسرائیل غاصب به این کشور صدام نیز نقش خود را برای حرکتی که به ظاهر فکر میکند او را نجات خواهد داد ایفا کرد وبطور یکجانبه ظاهرا اعلام نمود که در ظرف چند روز به مرزهای بین‌المللی بر میگردد.فرمانده نیروی زمینی افزود مابا تجربه‌ای که از یك‌جنگ‌بیست ماهه داریم میدانیم که این حرکت نوعی فرار وشکست محسوب میشود ضمن آنکه ارتش بعث عراق زیر ضربات خرد کننده نیروهای اسلام امروز با مشکلات عدیده‌ای مواجه شده است .

ادعای صدام مبنی‌بر اعلام آتش‌بس یك دروغ محض است

سرهنگ شیرازی افزود ادعای صدام مبنی براعلام‌آتش بس یك دروغ محض استزیرا ما می‌بینیم آتش دشمن پیوسته برروی شهرهای مرزی وجبهه نیروهای ما اجرامیشودوهرگز آتش بسی که صدام اعلام‌کرده از ناحیه ارتش بعث‌عراق‌رعایت نشده و نمیشود .

وی در مورد نحوه تامین امنیت شهرهای مرزی از زیر آتش دشمن گفت تعدادی از شهرهای مرزی مانندآبادان، خرمشهر ، بستان، قمر شیرین دهلران، نفت‌شهروسومارپیوسته زیر آتش متجاوزین بعثی است‌و این دلیل محکمی‌است برپوچی ادعای صدام . وی افزودایـنکه مناطق مسکونی شهر های‌مرزی ما زیر آتش دشمن است دلیل برآنست که ما باصدام عقلی درگیر هستیم ما بیاری‌خداوند بزودی ترتیبی خواهیم داد که آتش دشمن برای همیشه از روی‌شهرهای مرزیمان‌قطع‌شود.

فرمانده نیروی زمینی در پاسخ سئوال خبرنگار خبر ـ گزاری جمهوری اسلامی مبنی براینکه آیا ادامه حالت‌تقریبا نه جنگ ونه صلح در جبهه‌ها ممکن است توان رزمی نیرو های ما را کاهش دهد اظهار داشت این گفته در مدتی‌درست بود که این جو شایعه‌بوجود آمده بود که ما بایستی بلبنان برویم ودر مقابل اسرائیل قرار بگیریم بنابراین دسایس دشمن تقریبا میرفت که موثر واقع بشود لیکن زمانی که امام‌با آن رهنمودهای خود ما را آگاهی دادند ومارا نسبت به جریانات وتوطئه های دشمنان روشن فرمودند وضعیت جبهه ها کاملا دگرگون شده و اکنون همه در جبهه های جنوب و هم غرب نیروهای ما برای حمله به‌دشمن و زدن ضربه‌کاری وسرنگونی رژیم صدام بی‌تابی میکنند و من‌به اطلاع مردم میرسانم که به‌هیچ وجه ضعف روحیه و تردیددر ادامه جنگ در نیروهای اسلام وجود ندارد و رزمندگان ماازعالیترین روحیه رزمی برخوردارند فرمانده نیروی زمینی در مورد علل تخریب شهرها توسط متجاوزین بعثی بهنگام فرارگفت دشمن به‌دلیل اینکه از جنگ‌خانه به خانه وحشت دارد و نیز ضربه‌ای را که در خرمشهر از نیروهای ما خورده کاملا بیاد دارد برای اینکه این جنگ خانه بخانه را از بین ببرد دست به این حرکت جنایت آمیز زد وکاری کرد که تاریخ‌نمونه‌اش راهرگز بیاد ندارد او تمام شهرهای‌مرزی‌مارا تقریبا ویران کرد و برای این کار زمان‌ـ نیرو وابزار زیادی را بکار برد. وی افزود علـل دیگـر تخریب شهرهامعض و کینه‌ایست که صدام به جمهوری اسلامی دارد و با این نیت فاسدبزعم خود از هرگونه خرابی ـ وبرانی و ضربه زدن به پیکر جمهوری اسلامی فروگذاری نکرده است .

ما برای احقاق حق خود نمی‌توانیم منتظر جهان و جهانیان باشیم

فرمانده نیروی زمینی‌در مورد نحوه تحصیل غرامت جنگی و تنبیه متجاوز از راه های‌سیاسی‌گفت ما برای‌تحصیل غرامت‌به روشهای سیاسی‌متوسل شده‌ایم زیرا سیاست ما یك سیاست ولایتی است و نمیتواند در مجاورت سیاستهای کاذب جهان جا بگیرد و از این‌روش نمیتوانیم استفاده کنیم ازاین گذشته حق ما منحصربه‌دریافت غرامت جنگی نیست بلکه این حق شامل‌خونبهای شهدای‌عزیز آوارگی بیش از دو میلیون انسان بیگناه و ویرانیهای حاصل از جنگ تحمیلی و همچنین تعهداتی که ما نسبت به‌راه انقلاب اسلامی داریم می‌شود و ما برای‌احقاق حق خود نمی‌توانیم منتظر جهان و جهانیان باشیم .بنابراین بایستی‌خودمان برای گرفتن حق خود بکوشیم وقدرت اینرا نیز داریم .

ما درزمینه اقدام نظامی علیه اسرائیل‌از همه‌کشورها جلوتر هستیم

سرهنگ صیاد شیرازی‌در مورد کمکهای نظامی ایران به ملت محروم فلسطین گفت ما بعنوان کشوری که در آن انقلاب‌عظیم اسلامی بثمررسیده بیش از هر ملت و دولت مسلمان دیگری در جهان‌نقش خود را ایفا کرده و اقدام لازم را بعمل آورده‌ایم باین‌ـ ترتیب در حالیکه ما درگیریك جنگ تحمیلی هستیم تعدادی نیرو به نشانه اینکه ما هرگز تجاوز به یك کشور اسلامی را تحمل نمیکنیم به جبهه رساندیم و حرکتی کردیم که برای تمام کشورهای مسلمان جهان شگفت انگیز بود ودنیا هرگز فکر نمیکرد در زمانی‌که ما در جنگ هستیم به اقدام نظامی علیه اسرائیل دست‌بزنیم بنابراین ما در این زمینه ازهمه کشورها جلوتر هستیم. سرهنگ صیاد شیرازی افزود این‌حرکت ما اکنون این پیام را به‌تمام ملل مسلمان میدهد که برای مقابله با تجاوز امریکای جهانخوار ودست نشاندگانش راهی جز استفاده از امکانات بالقوه و قدرت جمعی مسلمانان علیه دشمنان اسلام موجودنیست وی افزود البته در این مورد حکومت جمهوری اسلامی‌کاملا نقش خود را ایفا نموده و اقداماتی برای وحدت کشور های اسلامی بعمل آورده و ما آغازگر جلوگیری از حرکت های تجاوزگرانه اسرائیل هستیم که انشاءالله پس از سرنگونی صدام در این جبهه زمانی میرسد که دوش بدوش مسلمانان جهان اقدامات اساسی تری برای نجات بیت‌المقدس انجام دهیم. فرمانده نیروی زمینی‌در مورد درخواست‌اخیر یاسرعرفات برای تشکیل جلسه سران کشورهای غیر متعهدو دعوت ازرئیس جمهوری‌اسلامی برای شرکت در این جلسات گفت سیاست جمهوری اسلامی برای شرکت در جلساتی که به وحدت کشورهای غیر متعهد بویژه کشورهای مسلمان جهان کمك میکند روشن است وما همیشه از پیشنهادها و تشکیل جلساتی که جبهه غیر متعهدها را در برابر استکبار جهانی تقویت میکند استقبال کرده‌ایم و در این زمینه پیشتاز بوده و هستیم .

مردم باید همچنان چهره رزمندگی خود را با همان حرارت وگرمی حفظ کنند

وی با اشاره به پاسخ مثبت رئیس جمهور به این پیشنهاد گفت این همان‌سیاست جمهوری‌اسلامی است که‌پیوسته آمادگی آزاد داشته تابا تشکیل این گردهمائیها در شرایط مناسب و اقدامات لازم جهت انسجام عمل غیر متعهد خصوصا کشورهای اسلامی را فراهم‌کند وانشاءالله در آینده عملا این قدرت لازم را داشته باشیم که شرق و غرب سلطه خود رابیش از این بر صحنه بین‌المللی و درکشورهای‌جهان سوم وضعیف برقرار نکند. فرمانده نیروی زمینی درمورد نقش آینده‌مردم در استمرار پیروزی رزمندگان اسلام گفت با توجه به‌اینکه این روزها عظمت و قدرت انقلاب اسلامی بیش از هر زمان شکوفا شده و چهره نهضت اسلامی ما میرود تا بصورت حقیقی و واقعی‌بدنیا معرفی شود و نیز حرکت ما و نتایج حرکت ما در دل مستضعفان جهان جای گرفته هیچگاه نبایستی آن گرمی که در بین مردم مسلمان ما بوده بسردی‌گراید پیدا کند ومردم بایدهمچنان این چهرمرزمندگی خود را با همان حرارت و گرمی حفظ کنند.

رسانه‌های‌گروهی تدابیری بکار برند که چهره رزمندگان بهتر شناسانده شود

سرهنگ صیاد شیرازی افزود جنگ ما با صدام‌بعنوان پایه‌ایست برای آینده‌ای ماکه بتوانیم برای جنگهای‌آینده‌ای که با دشمنان اسلام داریم‌آماده تر باشیم هر چند که پایان‌این جنگ نزدیك است و بیاری خداوند با تمام قدرت ما این جنگ را به پیروزی نهائی خواهیم رساند. وی افزود ما براین نیستیم که حرکت‌رزمی خود رابهمین‌جا محدود بکنیم بلکه تاب و توان خود را در این قرار بدهیم که همیشه آمادگی آنرا داشته باشیم تا روزی که ریشه نظامهای پوشالی جهان برچیده نشود بجنگ ادامه دهیم و انشاءالله زمینه سازحکومت جهانی اسلام برهبری حضرت مهدی(عج) باشیم . سرهنگ صیاد شیرازی در اینجا ضمن تقدیر از نقش رسانه‌های گروهی و مسئولان تبلیغات کشور در انعکاس واقعیتهای جنگ گفت رسانه های گروهی در گرم‌نگهداشتن روحیه‌رزمندگان‌ما نقش‌موثری داشته و زحمت زیادی در این زمینه کشیده‌اند لیکن‌انتظار داریم بیش از پیش روشها و تدابیری بکار برند که چهره رزمندگان بهتر شناسانده شودتا ملت عزیز با آگاهی از این روحیه در ارتباط با صحنه‌رزم همچنان روحیه رزمندگی خود را بصورت مستمر حفظ کند. فرمانده نیروی زمینی ارتش جمهوری اسلامی در پایان گفتگوی خود با خبرنگار خبرگزاری جمهوری اسلامی اظهار داشت در پی رهنمود های اخیر امام و تجزیه و تحلیلی که مسئولان مملکتی و علما و ائمه جمعه داشته‌اند بحمدالله‌رزمندگان و داوطلبان ما در جبهه‌ها روز بروز بیشتر وارد جبهه‌ها میشوند و جبهه‌ها آرایش کامل خود را گرفته و ما این نوید را به ملت‌عزیز ایران میدهیم که عملیات سرنوشت‌ساز ما علیه ارتش‌بعث عراق در فرصت مناسب و در آینده‌ای نه چندان دور آغاز خواهد شد و حقوق ضایع شده خود را پس خواهیم‌گرفت و انشاءالله راه زمینی برای رسیدن به جبهه بیت‌المقدس هموار خواهد شد و پاداش خودمان را در زیارت کربلا خواهیم گرفت.

پاکسازی در منطقه نوسود

باختران : خبرگزاری جمهوری اسلامی ـ سحرگاه دیروز عملیات هماهنگی توسط برادران ارتشی و سپاه پاسداران انقلاب اسلامی با نام شهید محراب آیت الله‌صدوقی در منطقه نوسود انجام‌گرفت.

گزارش خبرنگارخبرگزاری جمهوری اسلامی بنقل از سپاه پاسداران انقلاب اسلامی پاوه حاکیست که در این عملیات پیروز مندانه چندین ارتفاع استراتژیك منطقه روستاهای مرزی شیر خان توسطرزمندگان اسلام بازپس گرفته شد. وهم اکنون نیروهای خودی در منطقه مستقر شده‌اند و کاملا بر اوضاع مسلط هستند در این عملیات ۳۰ نفر از وابستگان حزب منحله دمکرات و سر سپردگان حزب بعث عراق کشته و مجروح شدند.

بقیه در صفحه ۵

اطلاعیه شماره ۹۶۹ ستاد مشترك ارتش جمهوری اسلامی ایران

بسمه تعالی

هفدهم رمضان سالروزپیروزی جنگ بدر اولین‌پیروزی اسلام برمشرکان و ملحدان زمان را گرامی میداریم و با یاد فداکاریها و ایثار یاران صدیق پیامبر اکرم (ص) در این‌نبرد به‌روان پاك تمامی شهدای اسلام درود می‌فرستیم نیروهای مسلح جمهوری اسلامی ایران همچون پاك‌باخته‌گان صدراسلام با سلاح ایمان و آرمان شهادت برآنند تا نابودی‌کامل دشمنان اسلام و قرآن به تلاشهای سرنوشت ساز خود درجبهه‌های نبردحق‌علیه‌باطل‌ادامه‌دهندو اطمینان دارند که در این مسیر الهی با بهره‌مندی از امدادهای غیبی پروردگار موفق و پیروز خواهند بود طی ۲۴ ساعت‌گذشته درگیری بصورت تبادل آتش بین رزمندگان اسلام و ارتش متزلزل صدام در جبهه‌های‌جنوب‌وغرب کشورادامه‌داشت. درمنطقه‌غرب کشور شدت آتش درمیمك، مهران‌وقصرشیرین‌بیشترازسایر مناطق‌بود ودر این جبهه‌ها ضمن انهدام یك تانك و درهم‌کوبیدن مواضع و سنگرهای دشمن با برتری نیروهای ما آتش سلاحهای آنان خاموش شد. درمنطقه مریوان مبادله آتش در جریان بود و براثر اجرای آتش یگانهای خودی روی مواضع صدامیان در حوالی پنجوین، هرگینه و خانم‌شیخان یك‌خودرومهندسی و چند سنگر اجتماعی‌دشمن با نفرات منهدم گردید.

همچنین گروهی از رزمندگان ما با نفوذ به مواضع دشمن در ارتفاعات کانی‌کبود و اجرای آتش روی‌سنگرهای مزدوران صدامی تلفات و خساراتی به آنان وارد آوردند. در کلیه مناطق آزاد شده غرب‌کشور فعالیتهای بی‌وقفه نیروهای اسلام بمنظور پاکسازی و تحکیم مواضع پدافندی همچنان ادامه دارد. در جبهه‌های جنوب‌کشور توپخانه‌های دشمن فعال بوده و یگانهای توپخانه نیروی زمینی ارتش جمهوری اسلامی ایران به آتش آنان پاسخ دادند. درمناطق عملیاتی جنوب نیروهای رزمنده ما با هوشیاری کلیه نقل و انتقالات واحدها و فعالیتهای دشمن را تحت‌کنترل خود داشته وبااجرای آتش به‌موقع ازتردد قوای‌صدامی‌جلوگیری و حرکات آنان‌را خنثی‌نمودند و بخشی از مواضع‌وسنگرهای نفرات و جنگ‌افزارهای‌دشمن را به‌آتش کشیده نابودکردند.

روز گذشته بازهم منطقه خرمشهر و پاره‌ای از نقاط مسکونی آبادان زیر آتش سلاحهای سنگین و دورمرد دشمن قرار گرفت که در نتیجه یك تن از هموطنان ما شهید و ۲۰ تن دیگر مجروح شدند بعلاوه چندین واحد مسکونی در آبادان دچار آتش سوزی شد.

طی ۲۴ ساعت گذشته تجاوزات هوایی دشمن به مناطق مرزی جنوب و غرب کشوربا آتش یگانهای پدافند هوایی ما دفع وهواپیما های متجاوز متواری شدند.

ستاد مشترك ارتش جمهوری اسلامی ایران

اطلاعیه شماره ۹۶۸ ستاد مشترك ارتش جمهوری اسلامی ایران

بسمه تعالی

مزدوران متجاوز بعثی عراق با محصور کردن خود در پیله‌ای از استحکامات وموانع ومیدانهای مین به وسعتی در حد تصور واهی خود گمان این کردماند که از چنگال خرد کننده رزمندگان ظفرمند اسلام در امان خواهند ماند و با اعمال جنایتبار و ویرانگرانه خود بار ننگین خود راافزون‌تر می‌نمایند. این کوردلان باید بدانند که ضربات مهمگین و نابود کننده ارتش اسلام همچنان بر آنان فرود خواهد آمد و تا نابودی و محو مزدوران متجاوز صدامی و سران دست نشانده جنایتکار بعثی عراق نبرد ادامه خواهد داشت.

اینك شمه‌ای ازاوضاع جبهه‌های جنگ تحمیلی را به آگاهی امت مسلمان می‌رساند. در شبانه روز گذشته نبرد و تبادل آتش ازمنطقه قصر شیرین تا جبهه میمك و مناطق موسیان بطور پراکنده ادامه داشت و شدت آتش در جبهه میمك بیشتر و برتری آن با رزمندگان اسلام بود همچنین در جبهه مریوان رزمندگان قدرتمند نیروی زمینی با اجرای آتش برروی مواضع صدامیان در منطقه توتمان تعدادی از مواضع و سنگرهای نیروهای عراقی با خدمه‌هایشان را نابود کردند و خسارات و تلفات قابل ملاحظه‌ای به دشمن وارد آوردند.

دیروز نیز تبادل آتش در پاره‌ای از جبهه‌های جنوب جریان داشت و در تبادل آتش جبهه‌های آبادان سلحشوران ژاندارمری بااجرای آتش برروی مواضع دشمن در آنسوی اروند رود ۲۰نفر از نیروهای عراق راکشته و یامجروح کردند و خساراتی به‌مواضع و تجهیزات صدامیان وارد آوردند و یك انبار مهمات وچهار سنگر جنگ‌افزار سنگین و سبك آنان را به آتش کشیدند.

روز گذشته‌آتش توپخانه مزدوران صدامی همچنان‌متوجه مناطق آبادان و خرمشهر بوده‌که ۲۳تن از هموطنان عزیز در منطقه خرمشهر مجروح شدند.

ستاد مشترك ارتش جمهوری اسلامی ایران.

سالروز پیروزی بدر

بسم‌الله الرحمن الرحیم ...

ومارمیت اذرمیت ولکن‌الله‌رمی (قرآن کریم)

واقعه بدر اولین فتح درخشان سپاه مومن توحید برکنار است... روز هفدهم ماه ششم سال دوم هجرت سیصد و سیزده مسلمان به رهبری رسول خدا حضرت محمد (ص) باهفتاد شتر و دواسب پیاده و یا هرچندتن سوار بر یك‌شتر و حتی گروهی نیز بی‌سلاح حرکت خود را برای نبردباکفاری که سالها ازهیچگونه‌جنایتی در حق مسلمین کوتاهی‌نورزیده‌اند آغاز کردند زمان یك امتحان بزرگ برای اسلام فرا رسیده است چهره پیامبر عظیم‌الشان از سرور و شادمانی گلگون شده بود.

سپاه اسلام خود را به بدر رساند و کنار آب مستقر شد سحرگاه نوزدهم رمضان المبارك جنگ آغاز شد. محمد(ص) رهبری سپاه و اداره صحنه کارزار را بعهده گرفت پیامبر با سخنانی آتشین و حرکاتی که از قدرت متکی بر عنایات الهی آنحضرت در رهبری و فرماندهی نظامی حکایت‌میکرد سپاه اندك اسلام را در برابر لشکر مدرن و مجهز دشمن‌که به شماره سه‌برابر آنان برآورد شده به حرکت در می‌آورد تنها چیزی که دربارهاش اندیشه نمی‌شد حیات بود.

اشراف قریش در آن طرف و پیامبر فرموده بود که مردم عادی در سپاه دشمن را نادیده بگیرید که یا به‌اکراه آمده‌اند و یا آلت دست اشراف شده‌اند.

مجاهدان لیه تیز حملاتشان را متوجه رجال واشراف قریش کرده‌بودند. جنگ تن به تن آغاز شد. عتبه‌بن‌ربیعه‌برادر شیبه و پسرش ولید از سوی قوای کفار و عبیده فرزندحادث‌ـ حمزه فرزند عبدالمطلب وحضرت علی‌بن‌ابیطالب(ع) نمایندگان مسلمین حمزه و علی (ع) به شیبه وولید مهلت اندیشه‌ندادند و سپس با دو ضربه شمشیر به همرزم سالخورده‌شان عبیده که مجروح شده بود وام دادند.

سران قریش یکایك با شمشیر مسلمانان که آیات جهاد و گفتار و کردار خاص حضرت محمد (ص) آنان را نیروی عجیب و خارق‌العاده‌ای بخشیده بود بر زمین می‌افتادند و تعادل‌قوا به سرعت به‌سودمسلمانان برهم میخورد.

قریش نومید و هجوم سپاه اسلام شدیدتر و در انتها فرار قریش آغاز شد و مسلمانان در پی آنان، آنگاه صحنه رزم‌آرام شد و اسرا میان یاران تقسیم و پیامبر توصیه به رفتار نیك با آنان فرمود.

سپاه اسلام برای نخستین‌بار از دشوارترین نبرد سربلند و پیروز باز میگشت و خداوند خطاب به محمد (ص) فرمود ومارمیت اذرمیت ولکن‌الله رمی، و اینك در سال ۱۴۰۲ ـ هجرت در ماه رمضان المبارك یکبار دیگر سپاهیان اسلام و کفر روی در روی هم قرار دارند با استمرار مقاومت سپاه اسلام کفار تاب پایداری را از دست داده و فرار را برماندن ارجح دانسته و مسلمین در پی آنان سپاه اسلام باید این‌بار نیز پیروز بازگردد زیرا حقوق زیرپاگذاشته شده‌اش باید اعاده گردد.

همانگونه که پیامبر در جنگ بدر فریاد زد... هرکه امروز به‌جنگد و صبر کند پیشتازد و عقب ننشیند خداوند او را به بهشت درآورد.

و مسلمین با ایمانی استوار بدان پاسخ مثبت دادند و چه حماسه‌ها که نیافریدند امروز نیز رزمندگان اسلام به‌ندای رهبرشان که فریاد میزند با دشمن کافر تا به آخرمی‌جنگیم و مصالحه نخواهیم کرد لبیك گفته و میروند که دشمن منهزم را در خاکش نیز بذلت بکشانند.

مسلمانان یکبار در صفین طعم تلخ آتش‌بس حیله‌گرانه را چشیده‌اند و این برایشان تجربه‌ای گران است و هرگز همانند این توطئه را پذیرا نیستند.

رزمندگان اسلام پس از ۱۴۰۰ سال اینك بار دیگر می‌خواهند از میدان رزم سربلند و پیروز بیرون آیند و در شب قدر که از هزار ماه بهتر است دشمن‌زبون‌رابه‌زانودرآورند و دگربار طعم بس شیرین پیروزی را به امت اسلامیمان بچشانند همچنانکه پیروزیهای عظیم و درخشان سلحشوران سپاه توحید باعث غرور و نخوت آنان نشد و دشمن منهزم نیز خوار وحقیر شمرده‌نشد دلیرمردان قرآن آماده ومصمم‌اند تا همچون گذشته محکم و استوار و مانند بنیانی‌مرصوص دشمن زخم خورده را شکستی عبرت‌آمیز دهند و ملتی را از سلطه جور و ستم برهانند، انشاءا...، وماالنصر الامن‌عندالله...

از خبرگزاری‌جمهوری اسلامی

اخبار روز

حجت‌الاسلام محمد باقر حکیم :

حق مسلم ایران است که وارد خاك عراق شود

حجت‌الاسلام محمد باقر حکیم عضو جامعه روحانیت مبارز عراق و سرپرست دفتر انقلاب اسلامی عراق در تهران تاکید نمود که حق مسلم ارتش ایران است که جهت دفاع از خود وارد عراق شود و ملت مسلمان عراق که از امام امت و جمهوری اسلامی ایران تقاضای کمك کرده است را آزاد سازد.

آیت‌الله زاده حکیم در سخنان خود بااشاره به‌پیروزیهای مسلمانان صدر اسلام برهبری حضرت محمد (ص) درجنگ بدر که در ماه مبارك رمضان و در چنین روزی اتفاق افتاد گفت: طاغوت عراق (صدام) امروزه در شرایطی است که باب توبه برایش مسدود گردیده است چراکه جرائمی که او مرتکب شده است قابل عفو و گذشت نخواهد بود.

وی در ادامه سخنان خود گفت: رژیم بعث عراق‌امروز کاملا متزلزل است و فرار نیروهای متجاوز بعثی از خاك ایران و جابجائی نهره‌های دستگاه بعث نشان دهنده این تزلزل است.

وی با اشاره به بمباران شهرهای ایران توسط ارتش مزدور بعث عراق ادعای صدام در مورد آمادگی عراق جهت استقبال از مسلمانان ایران برای زیارت عتبات را مضحك توصیف کرد و گفت: اگر صدام راست می‌گوید بگذارد اسرا را خانواده‌های خود ملاقات کنند و آوارگان مسلمان عراقی بوطن خود باز گردند. در ضمن چگونه صدام میتواند ادعا کند که به عتبات عالیات اهمیت میدهد در صورتی‌که مساجد و مراکز اسلامی را در عراق تعطیل کرده و کلیه‌فعالیت‌های دینی را ممنوع کرده است.

حجت‌الاسلام حکیم از کلیه مسلمانان جهان خواست با بسیج شدن تحت رهبری امام خمینی به جنگ با کفرجهانی بروند و پیروزی جمهوری اسلامی ایران علیه کفر جهانی را سرمشق خود قرار بدهند.

وی ضمن حمله به رژیم‌های‌مرتجع منطقه و کلیه‌رژیمهائی که صدام را دراین جنگ ظالمانه کمك کردند هشدار دادکه متوقف‌کردن جنگ در شرایط فعلی بعنوان دادن مجال به‌امپریالیسم و مزدورانش جهت تحقق اهداف خود میباشد و تاکید کرد ارتش ایران که تعداد کثیری از جوانان خود را در این جنگ از دست داده و صدها روستای مسلمان‌نشین آن توسط بعثی‌ها ویران شده برای دفاع از خود و آزاد کردن ملت مسلمان عراق از زیر یوغ ستم صدامیان که تقاضای کمك از جمهوری اسلامی ایران را کرده است حق مسلم دارد که وارد عراق شود.

آیت‌الله زاده حکیم در این رابطه افزود: ورود ارتش جمهوری اسلامی ایران به خاك عراق دلایل بسیار دارد از جمله گرفتن حق مسلمانان ایران و آزادی ملت مسلمان‌عراق از ظلم و ستم دستگاه حاکمه عراق و بنابراین تا زمانیکه شرایط ایران تحقق نیابد جنگ با صدام ضروری است و ورود نیروهای ایرانی به عراق هدفهای کاملا اسلامی و انسانی دارد.

حمایت سازمان امور دانشجویان ازوزارت خارجه

در رابطه با اخراج ۱۶ تن از دانشجویان مسلمان متعهد ایرانی از آلمان فدرال از سوی انجمن اسلامی سازمان‌امور دانشجویان کشور اطلاعیه‌ای باین شرح در اختیارخبرگزاری جمهوری اسلامی قرارگرفت :

بسمه تعالی

باردیگر امت شهیدپرورشاهد بی‌عدالتی‌ها و تصمیمات ازقبل گرفته شده غرب گردید.

درحالی‌که سران تروریسم‌را در مهد خود میپرورانند و بال حمایت خودرا برسر مدعیان انقلابیون این امت و خداوند دین میگسترانند و این چنین علیه اتباع ایران در آلمان فدرال احکام غیر عادلانه‌ای صادر می‌نمایند غافل ازاینکه مورد تمسخر مومنین‌اند وغافل از اینکه خشم این امت شهیدپرور دامن او را نیز خواهد گرفت .

بدین‌ترتیب انجمن اسلامی سازمان امور دانشجویان‌کشور مراتب همیاری خود را با دانشجویان مبارز مسلمان اخراجی آلمان ومراتب‌قدردانی خود را از عمل انقلابی وزارت امور خارجه راجع به‌تعطیلی موقتی نمایندگی‌های جمهوری اسلامی ایران در آن کشور اعلام میدارد.

سه نوجوان به اتهام قتل هم‌بازیشان بازداشت شدند

سرویس خبری ـ سه نوجوان که اسامی‌شان فاش نشده است به‌اتهام قتل دوست ۱۲ساله خودشان حسن‌عسگری بازداشت شدند .

متهمین خردسال به‌اتهام قتل حسین که با آنان دریکی از اسخرهای خیابان امیرآباد شنا میکردند دستگیر وشاهدان عینی‌اظهار داشته‌اندکه متهمین مقتول را هنگام شوخی درون اسخر بزیر آب کشیده وباعث مرگش شده‌اند .

پرونده متهمین کوچك که تا این لحظه از اعتراف خودداری کرده و با گریه‌های خود مشکلاتی‌را برای مامورین شعبه ۱ آگاهی فراهم کرده‌اند پس از تکمیل نزد مقامات قضائی ارسال خواهد شد .

ملاقات وزیر ارشاد با شیخ زائد

عبدالمجید معادیخواه وزیر ارشاد اسلامی‌که درراس‌هیئتی به پادشاهی سعودی سفرکرده بود در راه بازگشت خود به تهران وارد ابوظبی شد ومورد استقبال وزیر اطلاعات و فرهنگ امارات متحده عربی چند تن از مقامات وزارت خارجه و وزارت اطلاعات این کشور و همچنین کاردار سفارت جمهوری اسلامی ایران‌در ابوظبی قرار گرفت .

بگزارش خبرگزاری جمهوری اسلامی وزیر ارشاد اسلامی جمهوری اسلامی ایران پس از ورود در شهر العین با شیخ زائدبن‌سلطان‌آل‌نهیان رئیس کشور امارات متحده عربی‌دیدار و گفتگو کرد.

در این دیدار دو ساعته که شیخ طحنون نماینده‌شیخ زائد در منطقه شرقی کشور و رئیس هیئت مدیره شرکت ملی نفت ابوظبی ـ وزیر اطلاعات وفرهنگ و کاردار جمهوری اسلامی ایران حضور داشتندمناسبات و گسترش‌روابط دو کشور و همچنین اوضاع منطقه مورد بحث و بررسی قرار گرفت .

کاردار ایران‌با فرمانده حکومت نظامی بنگلادش دیدار کرد

کاردار سفارت جمهوری اسلامی ایران در داکا پیش از ظهر دیروز با ژنرال محمد حسین ارشاد رئیس حکومت نظامی بنگلادش دیدار وگفتگو کرد .

بگزارش خبرگزاری جمهوری اسلامی دراین دیدار که به مدت ۳۰ دقیقه بطول انجامید گسترش روابط فیمابین ، اتحاد مسلمانان، توطئه ابر قدرتهای شرق و غرب علیه کشورهای اسلامی و مساله لبنان مورد بحث و بررسی قرارگرفت. این گزارش حاکیست که در پایان کاردار جمهوری اسلامی ایران ضمن اهدای یك جلد کلام‌الله‌مجید بهرئیس حکومت‌نظامی‌بنگلادش در مورد سیاست خارجی جمهوری اسلامی ایران‌که بر تعالیم عالیه قرآن مجیداستوار است تاکید کرد .

برنامه هفتگی پروازهای بین‌المللی «هما» اعلام شد

سرویس خبری ـ روابط عمومی هواپیمائی جمهوری اسلامی ایران برنامه هفتگی پروازهای بین‌المللی هما را بشرح زیر اعلام کرد:

از تهران به استانبول روزهای چهارشنبه ساعت ۸٫۳۰
از تهران به آتن روزهای پنجشنبه ساعت ۸٫۳۰
از تهران به رم روزهای سه‌شنبه ساعت ۹٫۰۰
از تهران به مادرید روزهای سه‌شنبه ساعت ۹٫۰۰
از تهران به وین روزهای دوشنبه ساعت ۹٫۰۰
از تهران به فرانکفورت روزهای دوشنبه ساعت ۹٫۰۰ وروز های چهارشنبه ساعت ۸٫۳۰
از تهران به پاریس روزهای چهارشنبه ساعت ۸٫۳۰
از تهران به لندن روزهای دوشنبه ساعت ۹٫۰۰
از تهران به کراچی روزهای سه‌شنبه ساعت ۱۰٫۱۵
از تهران به بمبئی روزهای جمعه ساعت ۱۰٫۰۰
از تهران به پکن روزهای پنجشنبه ساعت ۲۰٫۳۰
از تهران به توکیو روزهای پنجشنبه ساعت ۲۰٫۳۰
از تهران به ابوظبی روزهای چهارشنبه ساعت ۱۰٫۰۰
از تهران به دمشق روزهای یکشنبه ساعت ۱۰٫۰۰
از تهران به دوها روزهای دوشنبه ساعت ۱۰٫۰۰
از تهران‌بدوبی همه روزه‌بغیراز چهارشنبه ودوشنبه‌ساعت ۹٫۰۰

مراسم ولادت امام حسن (ع) در داکا

بر پایه گزارش خبرنگار خبرگزاری جمهوری اسلامی از داکا بمناسبت ولادت امام حسن مجتبی (ع) مجلس با شکوهی در محل سفارت جمهوری اسلامی ایران‌باشرکت اساتید دانشگاهها، روحانیون، دانشجویان ، شخصیت های سیاسی، مذهبی وگروه‌کثیری از مردم ترتیب داده شد

دراین مراسم که‌مصادف با شب هفت شهید محراب آیت الله صدوقی برگزار شد ابتدا با تلاوت آیاتی ازقرآن مجید توسط بهترین قاریان بنگلادش آغاز و آنگاه مولانا عبدالصبحان ومولاناعبدالرحیم در باره شهادت و استقامت‌امام حسن و امام حسین این دو فرزند فاطمه زهرا از خانواده پیامبر اسلام سخنانی ایراد کردند آنگاه پس از صرف افطاری و نماز جماعت برادر مادر شاهی در مورد شخصیت والای امام حسن مجتبی و شهید محراب آیت‌الله صدوقی سخنرانی کرد در پایان برای مغفرت روح شهیدان راه اسلام بخصوص شهدای جنگ‌تحمیلی عراق علیه ایران و سلامتی امام امت مراسم دعا و نیایش بعمل آمد .

۳ درمانگاه در اردوگاه اسرای عراقی دائر شد

سرویس خبری ـ روابط عمومی جمعیت هلال احمر جمهوری اسلامی ایران اعلام کرد: فعالیت هفته‌ای اکیپ اعزامی از هلال احمر مستقردر شهرك حزبا... سمنان (بیمارستان سیار هلال احمر) بشرح ذیل میباشد .

۱ـ بکار انداختن سه درمانگاه در اردوگاه اسرای عراقی شهرك حزبا... بنامهای کمپ شهید رجائی و دیگری کمپ شهید بهشتی و سومی درمانگاه مرکزی است .

۲ـ درمان ۱۷۸۶ نفر بیمار در درمانگاه‌های فوق از تاریخ ۶۱٫۳٫۲۶ الی ۶۱٫۳٫۳۱ .

نظرات و پیشنهادات خود را به شورای هماهنگی تبلیغات دولت اطلاع دهید

شورای هماهنگی تبلیغات دولت با انتشار اطلاعیه‌ای از امت همیشه در صحنه ایران خواست با ارائه نظرات پیشنهادات انتقادات و ارائه طریق های سازنده خود دولت جمهوری اسلامی ایران را در ادامه اقدامات‌سازنده و بنیادی یاری دهنده . متن‌اطلاعیه‌بدین‌شرح در اختیار خبرگزاری‌جمهوری اسلامی قرار گرفت .

بسمه تعالی

امروز ملت و دولت درکار نیست همه ملتند و همه‌دولت امام خمینی

امت مسلمان‌وانقلابی‌ایران‌ـ از آنجا که اطلاع از نظرات و پیشنهادات انتقادات و ارائه طریق‌های سازنده شما مردم همیشه در صحنه علاوه برآنکه دولت منتخب را در ادامه اقدامات سازنده و بنیادی‌یاری میدهد سبب میشود در پاره‌ای موارد با ادای توضیحات لازم ازجانب‌مسئولین‌وبسیاری از ابهامات‌وسوءتفاهمات حل گردد لذا تقاضا دارد هرگونه نظر پیشنهاد انتقاد و ارائه طریق خود را درتمامی‌زمینه‌ها اعم از فرهنگی ـ اجتماعی ـ اقتصادی ـ صنعتی و ... با تلفن ۳۱۱۲۵۹ وزارت ارشاد اسلامی مطرح و یا با آدرس تهران ـ میدان بهارستان ـ خیابان کمال‌الملك وزارت ارشاد اسلامی دبیرخانه‌شورای هماهنگی تبلیغات دولت مکاتبه نمایید ، باشد تا با منعکس نمودن نظرات عموم بمسئولین کشور و بیان توضیحات مسئولین برای مردم بیش‌از پیش در تحکیم و استمرار این معنا در کلام امام خمینی که می

ابوالولید مسئول نظامی فلسطین :

هیچ ارتشی در جهان قادر نیست وارد بیروت شود

*** صهیونیست‌ها در حمله به فرودگاه بیروت ۲۰۰ کشته وزخمی بجا گذاشتند.**
*** عرفات هرگونه توافق برای ترک بیروت تحت مراقبت نیروهای آمریکائی را تکذیب کرد.**

خبرگزاری فرانسه گزارش داد ابوولید رئیس عملیات نیروهای مشترك تاکید کرد بیروت به یك پایگاه‌نیروهای مسلمان فلسطینی وپیش‌رو درآمده که هیچ ارتشی در جهان توان ورود به آنرا نخواهد داشت .

ابوولید در این زمینه‌گفت صهیونیست‌ها در بدو امر نسبت به‌اوضاع لبنان طرز تفکر دیگری داشتند و بهمین دلیل سه‌شنبه گذشته‌تلاش کردند بطرف فرودگاه بیروت‌پیشروی کنند ولی در جریان این عملیات دویست کشته وزخمی برجای گذاشتند .

ابوولید خاطرنشان کرد تاثیر محاصره غرب بیروت از سوی صهیونیست‌ها بسیار محدود است و تاثیر روانی آن نیز بر مردم بیروت‌بسیار ناچیز میباشد.

رئیس نظامی فلسطین با تاکید براینکه جنگ ما علیه دشمن تازه آغاز شده است متذکر شد تاکنون هیچ‌موافقت نامه‌ای بین سازمان‌آزادیبخش فلسطین و مقامات لبنانی به امضاء نرسیده است و افزود تابحال تمامی گفتگوها بر محور جداسازی نیروها دور زده است .

بعلاوه رویتر از بیروت گزارش داد ...

درحالیکه تلاش برای پایان دادن به محاصره‌چریك های فلسطینی در بیروت‌ادامه دارد شفیق‌وزان نخست وزیر مستعفی لبنان امروز برای اولین‌بار پس از یك هفته با الیاس سرکیس رئیس‌جمهور لبنان ملاقات کرد ...

شفیق‌وزان حاضر نبود غرب بیروت را بخاطر ملاقات‌با سرکیس ترك کند. واعلام‌کرده بود تازمانیکه پست‌های بازرسی اسرائیل در جاده منتهی به‌کاخ ریاست‌جمهوری برچیده نشود غرب بیروت را ترك نخواهد کرد.

کاخ ریاست جمهوری لبنان در منطقه بعبدا که تحت کنترل اسرائیل است قراردارد .

یك خبرنگار رویتر که در شرق بیروت است گفت پست بازرسی جاده بعبدا برچیده شده است .

منابع سیاسی گفتند وزان احتمالا با فیلیپ حبیب فرستاده ویژه آمریکا که از واشنگتن‌دستور میگیرد نیز ملاقات خواهد کرد .

دراین میان سخنگوی سلیب‌سرخ گفت عرفات دیروز از رئیس جامعه انجمن‌های سلیب‌سرخ دعوت کرد که از بیروت دیدن کند و نقش کنوانسیون ژنو توسط نیرهای صهیونیست را مورد تحقیق قراردهد.

جنگ تبلیغاتی صهیونیستها

در همین حال خبرگزاری آمریکائی یونایتد پرس که اخیرا توسط صهیونیست‌ها خریداری شده، گزارش داد منابع دفاعی اسرائیل گفتند: سازمان آزادی بخش فلسطین با طرح‌هائی دایر بر تضمین خروج سالم شش هزار چریك فلسطینی از غرب بیروت از سوی تفنگداران دریائی‌آمریکا موافقت کرده است. یونایتد پرس می‌افزاید گزارش های دیگر حاکیست سازمان آزادی بخش فلسطین از تقاضاهای مربوط به حضور سیاسی یا نظامی در لبنان صرفنظر کرده است.

لکن یاسر عرفات رئیس کمیته اجرائی سازمان آزادی بخش فلسطین اخبار منتشره از سوی منابع رسمی آمریکایی و صهیونیستی مبنی بر موافقت رزمندگان فلسطینی با ترك بیروت تحت مراقبت نیروهای آمریکائی را نادرست خوانده و تکذیب کرد.

عرفات طی تلگرامی که بنفر سازمان آزادی بخش فلسطین در ابوظبی آنرا دریافت کرده اظهار داشته است: آنچه که ما از ابتدا بر آن اصرار ورزیده‌ایم‌نیرو های بین المللی ای هستند که اقدام به جداسازی نیروها و حمایت از اردوگاه‌ها نمایند و برای ما مهم نیست که چه کسانی در آن نیروها شرکت داشته باشند. هدف ما از این درخواست آن است که امنیت مناطق مسکونی به نحوی تضمین شود که آنچه در ناحیه «جبل» بدست شبه نظامیان کتائب بر علیه افراد بومی رخ داد جلوگیری به عمل آید.

فاروق قدومی رئیس بخش سیاسی سازمان آزادی بخش فلسطین در مصاحبه با شبکه تلویزیونی تایمز گفت: یك نیروی حافظ صلح بین المللی متشکل بر اعضاء جنبش عدم تعهد، کشورهای اروپائی و کشورهای عربی و اسلامی‌باید جدا سازی نیروها در لبنان را تحت کنترل داشته باشند.

وی همچنین گفت راه حل بحران لبنان تنها از طریق اعلام آتش‌بس، جدا سازی نیروها و عقب نشینی نیروهای صهیونیستی تا ۱۰ کیلومتری بیروت میسر است.

از سوی دیگر بگزارش خبرگزاری خلیج از کویت خالد الحسن عضو کمیته مرکزی جنبش آزادی بخش فلسطین «فتح» در مصاحبه‌ای با روزنامه کویتی «الانباء» که شنبه منتشر شد ضمن‌تائید و تاکید بر مطالب فوق‌متذکر گردیده است که سازمان‌آزادی بخش فلسطین آماده است تا با پیشنهاد هر مبنی برای تشکیل یك نیروهای چندگانه جهت جدا سازی طرفهای درگیر در لبنان موافقت کند. وی تصریح کرد که اکثریت افراد این نیرو باید ازسربازان فرانسوی تشکیل شود!

عملیات نفوذی فلسطینیها

بگزارش خبرگزاری‌فلسطینی «وفا» واحدهای نیروهای مشترك شب شنبه در پشت خطوط دشمن در «دره بقاع» دست به یك سری عملیات زدند.

گزارش خبرگزاری امارات عربی متحده از بیروت به‌نقل از «وفا» حاکیست یکی از واحدهای نیروی مشترك در دو منطقه با خودروهای‌زرهی دشمن درگیر شدند.

«وفا» در گزارش خود اضافه کرده است دشمن تعداد زیادی از خود روهای زرهی خود را طی این عملیات از دست داده است.

بگزارش مذکور توپخانه دشمن همچنان به گلوله‌باران مناطق غیر نظامی بیروت‌ادامه می‌دهد.

در این حال خبر گزاری فرانسه از تل اویو به نقل از رادیو صهیونیستی گزارش‌داد: چهار تن از نظامیان رژیم اشغالگر قدس در غرب بیروت کشته شدند لکن منابع فلسطینی تعداد تلفات رابسیار بیشتر ذکر کرده‌اند.

یك سخنگوی نظامی رژیم صهیونیستی که از رادیو سخن می‌گفت اعلام کرد که این عده براثر اصابت گلوله توپخانه فلسطینیها به نفربر زرهی حامل آنها در غرب بیروت به‌هلاکت رسیدند.

اطلاعیه شماره (۲) ستادبرگزاری مراسم استقبال از دانشجویان مسلمان اخراجی از آلمان

اسامی دانشجویان اخراجی از آلمان اعلام شد

ستاد برگزاری مراسم استقبال از دانشجویان مسلمان ایرانی دومین بیانیه خود را منتشر کرد.

در این بیانیه ضمن محکوم نمودن اعمال ضد انسانی و ضد حقوق بین‌الملل توسط رژیم وابسته آلمان، اعلام شده که دادگاه شهر ماینز آلمان حکم اخراج ۵ تن دیگرازدانشجویان مسلمان ایرانی را صادر نموده است.

متن بیانیه بدین شرح است:

بسم‌الله‌الرحمن‌الرحیم

با گذشت زمان توطئه‌های رنگین دولت و پلیس فاشیست آلمان برعلیه انقلاب اسلامی ایران ابعاد بیشتری بخود می‌گیرد که تمامی آنها مبین عمق دشمنی دولت این کشور با انقلاب اسلامی ملت ایران است.

در دنباله این‌توطئه‌ها مطلع شدیم که دادگاههای‌فرمایشی شهر ماینز به حمایت دولت سوسیال دمکرات آلمان حکم اخراج ۵ تن دیگر از سفیران انقلاب و دانشجویان مسلمان را صادر کرده است و این حکم دقیقا هنگامی صادر شده‌که وزیر خارجه آلمان در پیام خود به وزیر خارجه جمهوری اسلامی ایران از حکم اخراج ۱۶ دانشجوی ایران بظاهر ابراز تاسف کرده و از اینکه این‌گونه اعمال ممکن است در روابط آینده دولت آلمان و ایران تاثیر منفی‌گذارد اظهار تاسف می‌نماید.

سئوالی که برای افکار عمومی مردم ایران مطرح است اینستکه آیا دادگاههای فرمایشی آلمان بدون حمایت این کشور قادرند چنین احکامی را صادر کنند یابه؟

و دیگر اینکه‌اعلام حکم‌اخراج ۵ تن دیگر از دانشجویان بلافاصله و ۲۴ ساعت پس از پیام ظاهر فریب و مرموزانه وزیر خارجه آلمان چه معنایی می‌تواند داشته باشد؟

ما صریحا اعلام می‌کنیم که اینگونه اعمال مذبوحانه هیچگونه خللی در اراده راسخ و حرکت انقلابی ملت شهید پرور ما نخواهد داشت و ملت مسلمان و همیشه در صحنه ایران پاسخ مقتضی را به آن خواهد داد.

طبق آخرین گزارشات رسیده به این ستاد، یکی از برادران در بند ما براثر رفتار وحشیانه پلیس آلمان وبخاطر وضع رقت‌بار زندانهای قرون‌وسطائی آلمان دچار خونریزی معده شده بطوریکه مقامات زندان علیرغم میل باطنی وی را از زندان به‌بیمارستان منتقل کرده‌اند.

ضمنا اسامی دانشجویانی را که حکم اخراجشان صادر شده بدین شرح است:

۱ـ محمود پاك‌فر، ۲ـ علی محمد غیبی، ۳ـ قاسم شالچی، ٤ـ احمد رضا دستمالچی شاری، ٥ـ حمیدحماسیان، ٦ـ عباسعلی رجبی تلخونچی، ۷ـ امیر مفتخری کاشانی، ۸ـ سید احمد سالوکی‌نژاد، ۹ـ مهدی قناد، ۱۰ـ علی کوراغلیان، ۱۱ـ محمد حسن چراغعلی، ۱۲ـ محمودحکامی، ۱۳ـ مالکی کاهلی، ۱٤ـ موسی سرکش‌کیان، ۱٥ـ حسن روستائی قلعه‌نو، ۱٦ـ مهدی شکفته، ۱۷ـ محمد رضاصادقی سروستانی، ۱۸ـ عبدالرسول همائی‌نژاد، ۱۹ـ حسن فلاحان، ۲۰ـ واحد مافی‌بالانی، ۲۱ ـ علی رشیدی علویده، در پایان، این ستاد خود را موظف میداند که ساعات ورود وهمچنین برنامه‌های بعدی را در اطلاعیه‌های بعدی به اطلاع امت همیشه در صحنه برساند.

بامید پیروزی رزمندگان اسلام

ستاد برگزاری مراسم استقبال دانشجویان مسلمان‌دربند

مسلمانان منطقه خود رابرای برپائی روز قدس آماده میکنند

با نزدیك شدن روزجهانی قدس پلیس قاهره برنرافبهای امنیتی خود افزوده است.

بگزارش واحد مرکزی‌خبر مسافرانی که از مصر به شیخ نشین‌های خلیج فارس آمده‌اند به خبرنگاران گفتند مراقبتهای ویژه‌ای در روزهای اخیر در نقاطحساس پایتخت مصر مصر بچشم میخورد و از جمله تعداد محافظان سفارت امریکا و اسرائیل در قاهره افزوده شده است.

در این گزارش همچنین آمده است تحولات خیر منطقه خاورمیانه بر اوضاع داخلی مصر اثر منفی گذاشته و مردم مصر با حوصله اخبار مربوط به جنگ تحمیلی عراق علیه جمهوری اسلامی ایران را تعقیب کرده و از تجاوزرژیم صدام به جمهوری اسلامی‌ایران خشمگین اند.

بعلاوه تجاوز زمینی،دریائی و هوائی رژیم اشغالگر قدس به لبنان و قتل عام دهها هزار نفراز مردم مسلمان و بی‌پناه این کشور و آواره شدن صدها هزار نفر از لبنانی‌ها و فلسطینی‌ها در این‌کشورالتهاب اجتماعی مردم مصر را بالا برده و نگرانی فوق العاده دستگاه امنیتی رژیم حسنی مبارك را سبب شده است.

دستگاه امنیتی مصر بیم دارد با براه افتادن تظاهرات اسلامی و حرکات انقلابی در شهر قاهره بخصوص به مناسبت روز جهانی قدس‌روند کمپ دیوید به مخاطره بیافتد. مصر قسمتی از پایه‌های خودرا از دست بدهد.

از سوی دیگر طبق گزارش خبرنگاران و حد مرکزی خبر از قطر، دوبی، پاکستان، سوریه، هندوستان، کویت و چند کشور اسلامی دیگر گروه‌های اسلامی و مردمی دراین کشورها خود را برای برگزاری مراسم روز جهانی قدس آماده میکنند.

این مراسم در سال‌های گذشته در بسیاری از کشورهای جهان بشکال گوناگون از قبیل راهپیمائی و برگزاری مجالس سخنرانی توسط‌توده‌های مسلمان و گروه‌های مردمی برگزار شده است.

بعقیده ناظران سیاسی با توجه به‌ابعاد عظیم فاجعه تجاوز رژیم صهیونیستی به لبنان وتجاوز رژیم صهیونیستی بعثی صدام به جمهوری اسلامی و درهم کوبیدن شهرهای جنوب ایران و جنوب لبنان توسط عوامل صهیونیسم و اشغالگران قدس و شهادت ده‌ها هزار زن و مرد و پیر و جوان، جنوب لبنان توسط صهیونیستها اعمال مراسم روز جهانی قدس در کشورهای اسلامی مخصوصا کشورهای منطقه با شورییشتری برگزار خواهد شد.

از سوی دیگر پیش بینی میشود آن دسته از رژیمهای مرتجع در منطقه که پنهانی با آمریکا و اسرائیل ساخت و پخت کرده‌اند بنا بخواست رژیم اشغالگر فلسطین از برگزاری مراسم روز جهانی قدس در کشورهای خود جلو گیری بعمل آورند.

لازم بتذکر است که در محافل سیاسی گفته میشود امریکا و رژیم صهیونیستی با پاره‌ای از رژیمهای مرتجع‌در مورد اجرای نقشه‌های آینده آمریکا در خاورمیانه بتوافق رسیده‌اند.

بعقیده منابع آگاه طرح امریکا و رژیم صهیونیستی برای خاورمیانه شامل سه مرحله است که عبارتند از:

۱ـ سرکوب فلسطینی‌ها و مسلمانان و نیروهای مردمی در جنوب لبنان و ایجاد یك حکومت مرکزی مقتدر درلبنان که تحت فرمان آمریکا باشد.

۲ـ خلع سلاح و سیاسی کردن انقلاب فلسطین و تصمیم روند کمپ دیوید اول و یا اجرای طرح کمپ دیوید دوم.

۳ـ بسیج تمام امکانات امنیتی، نظامی، تبلیغاتی و سیاسی در منطقه خاور میانه علیه انقلاب اسلامی‌وانقلابیون مسلمان بمنظور جلو گیری از پیدایش یك حرکت اسلامی در سطح منطقه که هدف آن آزادی بیت المقدس باشد.

نامه وزیرامور خارجه آلمان به دکترولایتی

عصر پنجشنبه کاردار جمهوری فدرال آلمان در تهران دروزارت امور خارجه حضور یافت و نامه دیترپش گنشر وزیرخارجه آلمان‌فدرال خطاب به‌دکتر ولایتی وزیر خارجه کشورمان را تسلیم احمد عزیزی قائم‌مقام وزیرامور خارجه کرد.

دراین نامه آمده است که جناب‌آقای وزیر میان دوکشور ما مسائل و مشکلات ودرعین حال سوءتفاهماتی بروز کرده که مرا برآن میدارد که نامه‌ای به‌شخص آن جناب بنویسم.

همانطورکه دردیدار شما از بن درماه فوریه سال جاری تشریح کردم بمناسبات میان کشورم و جمهوری اسلامی ایران اهمیت بسزائی قائلم لذا علاقمندم درمورد مسائل بوجودآمده توضیح دهم وسعی کنم آنها را باکمك شامشترکا حل‌وفصل نمایم. باکمال تاسف اطلاع حاصل کرده‌ام که وزارت امورخارجه ایران تصمیم گرفته است‌فعالیت‌نمایندگیهای ایران را درجمهوری فدرال آلمان موقتا به‌حالت تعلیق درآورده بهرحال این تصمیم محدودیتی درحضور و فعالیت جمهوری اسلامی ایران درکشور ما بشمار میاید که در مناسبات عنیده‌ما اثرسوئی خواهد بخشید .

وزارت امورخارجه جمهوری اسلامی ایران از تدابیری که مقامات اتباع بیگانه ایالت (راین‌لیندفالتز) علیه عده‌ای ازجوانان ایرانی اتخاذکرده‌اند انتقاد کرده است.

در بخش دیگری از این نامه اضافه شده است دراین‌مورد خاطرنشان میسازد که تعدادی ازایرانیان نیز که سال گذشته علیه موسسات ایرانی درکشور ما بزور متوسل شده‌اند اعلام جرم شده است.

برپایه همین گزارش در انتهای نامه آمده است منظورم از اینکه امروز راسا با شما تماس حاصل میکنم‌بخاطرآن است که‌مشکل آتی مناسبات میان‌دوکشور را مدنظر دارم ، منافع بسیاری‌ما را بهم پیوند میدهد، ما امکان یك همکاری پرثمر را داریم شما مستحضر هستید که من در مذاکراتم با جنابعالی در ماه فوریه سالجاری تشریح کردم‌که جمهوری فدرال آلمان به تغییرات سیاسی و اجتماعی‌و نظام جدید کشور شما که ملت شما درجمهوری اسلامی ایران بوجود آورده است احترام میگذارد . آرزو دارد که مناسبات‌کشورها براساس‌احترام متقابل بنظام داخلی و قوانین کشوری استوار بوده و بر این اساس‌ـ توسعه یابد و هرجا مسائلی‌پیش میاید این مسائل برآن‌اساس حل‌وفصل گردد.

حسن یقین دارم که این امر امکان‌پذیر است.

غرب در بحران

۵۷۰۰۰ آموزگار وکارمند در جزیره انگلیس بیکار میشوند

خبرگزاری جمهوری اسلامی ـ بگزارش مطبوعات دیروز لندن، بواسطه کاهش‌هزینه‌های دولت در سال آینده هزاران نفر از کارکنان دولت بیکار خواهند شد

طبق گزارش گاردین درصورت کاهش بودجه دولت که بخاطر بحران اقتصادی در این کشور اجراخواهدشد در سال آینده۲۹۰۰۰ معلم در مدارس سراسر این‌کشور ازکاربرکنار خواهندگشت. این‌آموزگاران و خانواده‌هایشان که بشدت از تصمیم دولت خشمگین میباشند اعتراضات شدید خود را آغاز کرده، واحتمالا دست به‌یك اعتصاب سراسری در این‌جزیره خواهند زد. در ضمن طبق همین گزارش بخاطر همین کاهش هزینه‌ها ۲۸۰۰۰ کارمند دولت که در سازمانهای گوناگون فعالیت میکنند بیکار خواهند شد. بنوشته گاردین اگر ۲۸۰۰۰ کارمند دولت که در مراکز خدماتی بکار مشغول میباشند بیکار شوند هزاران هزار بیمار روانی در بیمارستانهای روانی ـ صدها کودك‌بدون‌سرپرست ـ هزاران عقب افتاده فکری در این کشور وهزاران‌فرد مسن نیازمند به‌پرستار سرگردان خواهند شد. در رابطه با این کاهش بودجه دولت درسال آینده تمامی سازمانهائی که با خطر تعطیل یا بیکاری کارمندان روبرو میباشند خود را برای اعتصابات عظیمی علیه دولت آماده میکنند و درصورت اجراء این طرح سال‌آینده نه‌تنها میزان بیکاران بشدت افزایش خواهد یافت بلکه اعتصابات و تظاهرات میلیونی مردم، سراسر انگلیس را فرا خواهد گرفت. در رابطه با اخراج‌معلمین تعدادی ازنمایندگان حزب کارگر انگلیس‌به‌حمایت از آنان‌برخاسته واز همه‌آموزگاران خواستار اعتصابات‌سراسری شده‌اند .

از سوی دیگر در حالیکه هشتاد درصد قطارهای انگلیس از کار باز ایستاده‌اند ایلخ کشور دیروز ششمین روز اعتصاب مهندسین قطار را پشت‌سر گذاشت. درحال حاضرهیجده هزار راننده لوکوموتیو در اعتراض‌به‌برنامه کار دست ازکارکشیده‌اند. براثر این اعتصاب رفت‌وآمد در سراسر این‌کشور مختل شده است و این امردرشهرهای اصلی انگلیس‌بیشتر محسوس است. هفته پیش‌نیز جمعی دیگر از کارکنان قطار انگلیس در اعتراض به دستمزدهایشان دو روز اعتصاب کردند. این اعتصاب روزانه ۸٫٥ میلیون پوند ضرربرای خزانه انگلیس دربر دارد .

٦۹ درصد کودکان آلمانی مشروبات الکلی مصرف میکنند!

بگزارش واحدمرکزی خبر ازبن‌کنفرانس شورای بین‌المللی مبارزه با مشروبات الکلی با شرکت ٤۰۰ کارشناس از سی کشور جهان از دیروز در شهر مونیخ آلمان آغاز بکار کرد. در بین موادی که موجب اعتیادمیشوند الکل بزرگترین مشکل را در سراسر جهان بوجود آورده است.

در این کنفرانس که تا پایان هفته‌جاری ادامه دارد اعلام شد که فرانسه‌با مصرف سرانه ۱٦لیتر، لوکزامبورگ،اسپانیا، پرتغال واسپانیا به‌ترتیب بالاترین رقم‌مصرف را دارند وآلمان غربی بامصرف سرانه ۱۲ لیتر درمقام ششم جای دارد. شرکت کنندگان در این‌کنفرانس با اشاره به این‌که ٦۹ درصد از کودکان بین ۱۲ تا٤ ساله آلمان غربی مشروبات الکلی مصرف میکنندازدولت خواستند با افزایش مالیات مشروبات‌الکلی از افزایش بیشتراعتیاد در میان کودکان جلوگیری کند .

کنفرانس همچنین اعلام کرد طی‌سالهای اخیر مصرف مشروبات الکلی در کشورهای غربی و آسیائی افزایش یافته است.

توسعه فاشیسم درمیان نظامیان آلمان

به‌گزارش واحدمرکزی‌خبر ازبن‌سرانجام پس از خبرهای مختلفی که در موردفعالیت های فاشیستی افسران و دانشجویان مدارس عالی نظامی ارتش آلمان بگوش رسید وزارت دفاع این کشور طی اعلامیه‌ئی اعتراف نمود که هنگام برگزاری جشنی‌دریکی از مدارس عالی نظامی ارتش آلمان درشهرهامبورگ‌با شرکت دانشجویان دانشکده افسری فارغ ـ التحصیلان و مهمانان غیر نظامی نطق‌هائی از هیتلر و گورینگ‌که برروی صفحه‌گرامافون ضبط شده بود پخش گردید و علاوه براین صدای تیراندازی ممتد بگوش رسید.

بادعای وزیردفاع‌آلمان صدای تیراندازی از هفت‌تیرهای رعب‌آور شلیك شد و بدنبال آن سایر دانشجویان افسران مربوطه را خلع سلاح کردند.

وزارت دفاع آلمان فدرال اعلام کرد که موضوع را پیگیری خواهد کرد. اما نمیتوان انتظار داشت که افسران فاشیست ارتش آلمان مورد محاکمه قرار گیرند.

زیرا از سوئی افسران‌ارشد آنها ازخدمت گذاران رژیم فاشیستی هیتلر بوده و ازسوی دیگر تاکنون هیچ‌وقت گرایشات فاشیستی‌در ارتش آلمان مورد پیگرد قانونی قرار نگرفته است. بلکه برعکس اکثر افسران جوانی که در تظاهرات صلح شرکت کرده بودند توبیخ شده و مورد بازخواست قرار گرفتند .

لازم به‌یادآوریست که پس از این واقعه چهارتن از دانشجویان مدارس عالی نظامی آلمان برای مقابله با ظهور فاشیسم در آلمان از رسانه‌های گروهی به‌مردم این کشور در مورد گرایشات فاشیستی در بین افسران‌ارتش هشدار داده‌اند .

نقطه‌نظرهای رهبران مذهبی پاکستان پیرامون تجاوز صهیونیستها به لبنان

اسلام آباد ـ خبرگزاری جمهوری اسلامی ـ یکی از رهبران شیعیان پاکستان اعلام کرد اگر مقامات مسئول اجازه دهند صدها هزار نفر از مردم پاکستان برای‌مبارزه با صهیونیسم به لبنان خواهند رفت.

علامه جعفرحسین‌روحانی برجسته‌پاکستان گفت: با این موقعیتی که پیش آمده تمام مسلمانان باید متحد شوند ونیروهای خودرا برای مبارزه با تجاوزگران بسیج کنند. وی همچنین خواستار برگزاری انتخابات‌وتشکیل حکومت مردمی در پاکستان شد وافزود : کشور در موقعیتی قرار دارد که تنها یك حکومت مردمی میتواند آنرا از بحران‌کنونی نجات دهد.

گزارش خبرگزاری جمهوری اسلامی از پاکستان حاکیست که رهبر جماعت اسلامی پاکستان نیز روز گذشته در مراسمی درلاهور گفت: اگر از موقعیت حج برای آغاز جهاد علیه رژیم صهیونیستی استفاده شود قدس آزاد خواهد شد. وی راه رهایی مسلمانان از سلطه ابرقدرتها را وحدت امت اسلامی دانست.

کلاسهای کارآموزی وفنی

روابط عمومی بنیاد امور مهاجرین جنگ تحمیلی‌استان تهران در تماس با خبرگزاری جمهوری اسلامی اعلام کرد بدین‌وسیله به اطلاع برادران مهاجر که جهت کلاسهای کارآموزی و آموزشی فنی ثبت نام کرده‌اند می‌رساندکه روز یکشنبه ۲٤ر٤ر٦۱ به‌بنیاد امور مهاجرین جنگ تحمیلی استان تهران واقع در خیابان فرصت نرسیده به میدان‌فردوسی کوی شهید مراجعه‌کنند .

اخبار کوتاه جهان

تذکر: جهان اسلام به مجموعه کشورهائی اطلاق میشود که اکثریت سکنه آنها مسلمان باشند و البته بمعنی اسلامی بودن رژیم همه آن کشورها نیست.

* جهان اسلام

★ نماینده دیپلماتیك فلسطین در آنکارا اعلام کرد روزنامه «حریت» چاپ ترکیه از طرف رژیم صهیونیستی حمایت مادی میشود.

★ وزارت خارجه آمریکا اعلام کرد وزرای خارجه سوریه و رژیم سعودی بزودی عازم واشنگتن خواهند شد.

★صندوق پولی بین‌المللی اعلام کرد که اعتباری معادل ۱٦ میلیون دلار در اختیار دولت یمن جنوبی قرار می‌دهد.

★ به‌مناسبت بیستمین سالگرد استقلال الجزایر هفت‌هزار تن از زندانیان این کشور مورد عفو شاذلی‌بن‌جدید رئیس جمهوری قرار گرفتند، در بیانیه وزارت دادگستری الجزایر جرائم و اتهامات زندانیان اعلام نشده است.

★ طی هفته گذشته به دنبال درگیری که بین مجاهدین مسلمان افغانی و نیروهای مشترك دولتی افغانستان و اشغالگران روسی در منطقه فرمانداری غوریان‌روی داد ۳۰ تن از نیروهای دولتی افغانستان و اشغالگران شوروی به هلاکت رسیدند. به تلافی این شکست نیروهای دشمن با استفاده از هلی‌کوپترهای توپدار و توپهای دوربرد منطقه مذکور را گلوله‌باران کردند که این اقدام وحشیانه موجب شهید و مجروح شدن تعدادی از افراد بی‌دفاع و خسارات مالی فراوان گردید.

★ در ارتباط با اعزام هیئت‌هائی از سوی اتحادیه عرب به کشورهای عضو دائمی شورای امنیت سازمان ملل (صاحبان حق وتو) هیئتی نیز به‌انگلستان اعزام شد.

★ شهردار غزه دیروز از سوی مقامات اشغالگر صهیونیستی از کار برکنار شد.

* بلوك غرب

★ جرج‌بال معاون اسبق وزارت امور خارجه آمریکا در مورد سیاست آمریکا نسبت به رژیم صهیونیستی گفت: ما در قبال رژیم صهیونیستی فاقد یك سیاست مستقل هستیم و در خاورمیانه فقط بصورت یك مامور برای اجرای دقیق سیاست‌های این رژیم درآمده‌ایم.

★ کارکنان قسمت کابین هواپیماهای فرانسه کشور از دیروز در اعتراض به‌ساعات کار خود یك اعتصاب سه روز را آغاز می‌کنند.

★ ریگان دیروز از چهل هزار کارکنان قطار این‌کشور درخواست کرد که اعتصاب خود را ٦۰ روز به تاخیراندازند.

* بلوك شرق

★ مقامات لهستان مقررات منع رفت و آمد شبانه در شهر صنعتی وروجلاورا لغو کرده‌اند. یادآوری میشود که بدنبال اعلام حکومت نظامی در دسامبر گذشته مقررات منع رفت و آمد شبانه در بسیاری از شهرهای لهستان برگزار شد اما اخیرا بتدریج سراسر لهستان به حالت عادی بازگشته است.

★ وزیر خارجه یمن شمالی روز گذشته در رأس هیاتی از اتحادیه عرب بمنظور اعلام موضع اعراب در قبال بحران لبنان‌عازم پکن شد.

★ وزرای امور خارجه کشور هندوچین (ویتنام ـ لائوس ـ کامبوج) در هانوی عقب‌نشینی یك‌جانبه نیروهای ویتنامی را از قسمتی از خاك کامبوج اعلام کردند.

* سایر کشورها

★ دولت قبرس اعلام کرد که جنبش غیرمتعهدها از ۲۲ تا بیست و چهارم تیرماه جاری اجلاسی برای بررسی آینده فلسطینی‌ها در رابطه‌با اشغال لبنان توسط صهیونیستها در نیکوزیا تشکیل خواهد داد این اجلاس بدعوت یاسرعرفات رهبر سازمان آزادی‌بخش فلسطین برگزار میشود.

★ سخنگوی دولت هند اعلام کرد سرکنسول رژیم صهیونیستی در دهلی نو عنصر نامطلوب تشخیص داده شده و به وی ٤۸ ساعت فرصت داده شده است تا خاك هند راترك کند. سخنگوی دولت هند دلیل اتخاذ این تصمیم علیه‌سرکنسول رژیم صهیونیستی را زیاده رویهای وی از محدوده فعالیت یك کنسول اعلام کرد.

★ وزیر مواد غذائی و تدارکات هند گفت: اگر دولت مرکزی مواد غذائی‌کافی به ایالات جامو و کشمیر ارسال نکند بیم آن میرود که هزاران نفر از ساکنان این ایالات با قحطی و گرسنگی روبرو شوند. وی افزود: مناطق شیعه‌نشین این دو ایالت در حال حاضر با کمبود شدید مواد غذائی روبرو هستند.

★ طی پنج ماه دوهزار و هفتصد و چهار غیرنظامی السالوادور نقتل رسیدند.

بسمه تعالی

آگهی استخدام آشپز

کشتیرانی جمهوری اسلامی ایران تعدادی آشپزدرجه یك با تجربه جهت کار در روی کشتی بصورت قراردادی یا شرایط زیر استخدام مینماید .

۱ـ تابعیت کشور جمهوری اسلامی ایران
۲ـ متعهد و معتقد به‌جمهوری اسلامی
۳ـ حداکثر سن ٤۰ سال
٤ـ سپردن تعهد خدمت

مدارك لازم جهت ثبت نام:

۱ـ فتوکپی شناسنامه
۲ـ فتوکپی برگ پایان خدمت یا معافیت دائم
۳ـ سه قطعه عکس
٤ـ فتوکپی سوابق کار

داوطلبان واجد شرایط مدارك لازم را حداکثر تا پایان وقت اداری روز ۳۰ر٤ر٦۱ شخصا به‌اداره استخدام کشتیرانی واقع درخیابان قائم مقام فراهانی پلاك ۱۲۷تحویل نمایند .

۱۰٦۱۱ مـ الف

بسمه تعالی

بدینوسیله باطلاع کلیه کارکنان وزارت مسکن و شهر سازی وسازمانها وادارات تابعه میرساند که‌هیئت بدوی تهران (مرکز) این وزارت از تاریخ ۳۰ر٤ر۱۳٦۱ آماده پذیرش پیشنهادات و شکایات کارکنان محترم در رابطه با بازسازی نیروی انسانی میباشد .

ضمنا کلیه افرادیکه در وزارت متبوع از طرف کمیته پاکسازی گذشته احکامی درمورد آنان صادر شده است چنانچه به‌احکام مزبور اعتراض دارند. میتوانند از تاریخ۱ر٥ر۱۳٦۱ فقط بمدت یکماه اعتراضات خود را شخصا و کتبا با ذکردلائل به‌مسئول روابط عمومی هیئت مذکور تحویل و رسید دریافت نمایند.

۱۰٥۹۸ مـ الف

هیئت بدوی تهران (مرکز)

بسمه تعالی

بدینوسیله باطلاع کلیه کارکنان وزارت مسکن و شهر سازی و سازمانها وادارات تابعه میرساند که هیئت بدوی استانهای این وزارت از تاریخ ۱٥ر٤ر۱۳٦۱ آماده پذیرش پیشنهادات وشکایات کارکنان محترم در رابطه با بازسازی نیروی انسانی میباشد .

ضمنا کلیه افرادیکه در وزارت متبوع از طرف کمیته پاکسازی گذشته احکامی در مورد آنان صادر شده است چنانچه به‌احکام مزبور اعتراض دارند، میتواند از تاریخ ۳۰ر٤ر۱۳٦۱ فقط بمدت یکماه اعتراضات خود را شخصا و کتبا با ذکر دلائل به مسئول روابط عمومی‌هیئت‌مذکور تحویل ورسید دریافت نمایند .

۱۰٥۹۸ م ـ الف

هیئت بدوی استانها

بسمه‌تعالی

(مناقصه)

دانشکده پزشکی آیت‌ا... طالقانی و بیمارستان حضرت امیرالمومنین (ع) در نظر دارد امور نظافت ساختمانهای خود را بشرکت واجد شرایط با توجه بشرایط موجود واگذار نماید، از داوطلبین شرکت در مناقصه دعوت میشود برای کسب اطلاعات بیشتر در ساعت اداری حداکثر تا تاریخ ۲۰ر٤ر٦۱ به اداره امور اداری دانشکده واقع در خیابان ستارخان خیابان نیایش طبقه چهارم مراجعه نمایند.

۱۰٤۲۲ مـ الف

آگهی دعوت مجمع عمومی سالیانه شرکت سرمایه گذاری البرز (سهامی عام)

مجمع عمومی عادی سالیانه صاحبان سهام شرکت سرمایه‌گذاری البرز(سهامی عام) در ساعت ۹ صبح روزسه‌شنبه مورخ ۲۹ر٤ر٦۱ در محل سازمان صنایع ملی ایران طبقه‌سوم واقع در خیابان دکتر فاطمی روبروی سازمان آب تشکیل میگردد.

دستور جلسه عبارت از:

۱ـ قرائت واستماع گزارش هیئت مدیره و بازرسان شرکت
۲ـ تصویب ترازنامه وحساب سود وزیان سال مالی۱۳٦۰
۳ـ تعیین روزنامه کثیرالانتشار جهت درج آگهیهای شرکت از کلیه صاحبان محترم سهام دعوت میشود جهت شرکت در مجمع عمومی فوق با رعایت‌مقررات اساسنامه حضور بهم‌رسانند .

هیئت مدیره

بنام خدا

ارج استخدام می کند

شرکت ارج برای تصدی مشاغل زیر افرادی را که معتقد ومومن به‌انقلاب اسلامی ایران باشند بهمکاری دعوت می‌نماید.

۱ـ مهندس مکانیك با تحصیلات لیسانس و هفت سال سابقه کادر تعمیرات و نصب ماشین آلات تولیدی
۲ـ مهندس شیمی با تحصیلات لیسانس و سابقه کاردر صنایع
۳ـ تکنیسین مکانیك با تحصیلات دیپلم‌فنی و دهسال سابقه کار در تعمیرات ماشین آلات تولیدی
٤ـ تکنیسین برق با تحصیلات دیپلم فنی وحداقل ٥ سال سابقه‌کار در تعمیرات برق ماشین آلات‌تولیدی
٥ـ انباردار با تحصیلات دیپلم و ٤ سال سابقه کار
٦ـ کارگر پیستوله‌کار با تحصیلات ششم ابتدائی و۲ سال سابقه کار

واجدین شرایط میتوانند با دردست داشتن شناسنامه‌و یکقطعه‌عکس ـ کارت پایان خدمت و یا معافی به کیلومتر ٥ جاده مخصوص کرج دفتر استخدام‌مراجعه نمایند.

تلفن : ۹٤٥۰٦۱ الی ٦٤

جمهوری اسلامی ایران

وزارت ارشاد

بسما... الرحمن الرحیم

اطلاعیه وزارت ارشاد اسلام

آیت‌الله‌العظمی منتظری:

طبیعی‌ترین راه برای رسیدن به قدس گذشتن از کربلای حسینی است

قم: در رابطه بااعزام‌هیات هایی از سوی فقیه عالیقدر حضرت آیت‌الله العظمی‌منتظری به‌جهان اسلام دوشب گذشته حجت‌الاسلام سیدکاظم نور مفیدی نماینده امام و امام جمعه گرگان‌که در راس‌هیاتی عازم کشور پاکستان است درقم باقیه عالیقدرحضرت آیت‌الله العظمی منتظری دیدار و گفتگوکرد. دراین‌دیدارحضرت آیت‌الله العظمی منتظری ضمن آرزوی موفقیت برای هیات های اعزامی با اشاره به توان رزمندگان اسلام در جبهه‌های جنگ تحمیلی برای گرفتن تصمیم نهایی اظهار داشت طبیعی‌ترین وبهترین راه برای رسیدن به‌جبهه‌های قدس عزیز و آزاد سازی مسجدالاقصی از اشغال نژاد پرستان صهیونیسم گذشتن از خاك عراق و کربلای حسینی‌میباشد.

آیت‌الله العظمی منتظری همچنین اظهار داشتند ما مطمئن هستیم توده‌های‌میلیونی مسلمانان جهان از این‌هدف مقدس‌ما حمایت خواهند کرد. ایشان سپس در رابطه بالزوم بسیج و آماده نمودن‌مسلمانان برای راهپیمائی عظیم ۳۰ میلیونی بسوی بیت‌المقدس فرمودند مراسم روز قدس‌که بفرمان رهبر انقلاب اسلامی تعیین گردیده بایدهرچه باشکوهتر در کشورهای‌اسلامی برگزار گردد و این وظیفه روحانیت و علمای متعهد جهان اسلام است‌که مسلمانان را برای چنین تصمیم مهمی آماده نمایند.

جمهوری اسلامی به متجاوز مدال...

بقیه از صفحه ۹

هستند.

ومن خیال می‌کنم امروز جمهوری اسلامی مصداق آیه شریفه ۱۳۳ سوره نساء است. حالا شاید آن دو سه آیه دیگری که کمی هست مصداق این که خیلی‌ها گفته‌اند اینها اصحاب امام زمان هستند ودر زمان امام زمان می‌آیند و خیلی چیزهای دیگر گفته‌اند، می‌تواند این باشد، اگر این حرکتی را که شما شروع کردید مقاومت بکنید و ادامه دهید و غرور شما را نگیرد و راه خدا را ادامه بدهید و وسوسه‌ها و شیطنتها وتوطئه‌ها شما را ازمیدان بدر نکند، می‌توانید محقا مصداق این آیات باشید. وبازهم همین شماها هستید که باید پرچمهای سبز را بدوش بکشید وعراق را آزاد کنید و فلسطین را آزاد کنید و دنیای اسلام را متحد کنید (تکبیر حضار). امروز ما در جنگمان هم متکی بشماها هستیم، ما که می‌گویم بنده هم جزء شما هستم پس یعنی خودمان متکی‌به‌هم هستیم، نه امام از شما جداست و نه ما ازهم جدا هستیم و نه می‌توانیم جدا باشیم.

● دشمنان بشریت از جمهوری اسلامی میترسند

به قدرت شما قاسطین و مارقین و ناکثین زمان را شکستیم و امروز جمهوری اسلامی حقش را پیدا کرده و دشمنان بشریت از جمهوری اسلامی می‌ترسند وامروزتغییر روزنامه‌های مفرض غربی ناچار شده‌اند بگویند پدیده‌جمهوری اسلامی را در کنار فلسطینیها حساب جدیدی در مرز های اسرائیل بازکرده و خیلی چیزهای دیگر و البته شرطش این است راه همین، راه مستضعفین باشد جهت گیری درست باشد، جهت‌گیری برنگردد بطرف دلال ها و گردن‌کلفتها و راه هم صحیح ادامه پیدا کند. آزادی مردم را محدود نکنند و دولت هم مواظب باشد که این مردم هستند که باید فشار روی‌آنها نیاید و این مردم آزاد باشند و در خدمت جمهوری اسلامی باشند تا این راه ادامه پیدا کند.

● هشدار شدید به‌غیرمتعهدها

این‌روزها صدام در شکستش برای خودش مفر درست کرده وعلم صلح بلند کرده و علم آشتی خواهی بلند کرده، البته دروغ است، اگرراست می‌گفت موقع رفتن اینهمه شهر را خراب نمی‌کرد. کسی که می‌خواهد صلح بکند واز پیش شما می‌رود یك‌هدیه‌ای می‌گذارد، او میرود قصرشیرین، سومار، مهران، دهلران، نفتشهر و چاههای نفت و پلها را خراب می‌کند، این می‌خواهد صلح کند؟ دنیا چرا اینقدر احمقید؟ غیرمتعهدها چرا اینقدر بی‌شعورید یا خودتان را به بی‌شعوری می‌زنید؟ این چه صلح طلبی است، چه صلح‌طلبی وقتی که ازمملکتی که بیست ماه اشغال کرده می‌رودهشتاد هزار مین می‌کارد در جاده و خیابان و کوچه و بازار و راه و پل و رودخانه که اگر بعدا یك کسی آمد اینجا منفجر شود وبمیرد. این چه صلحی است؟ چرا اینقدر بدنیا دروغ می‌گوئید؟ چرا اینقدر بی‌اعتبار حرف می‌زنید؟ چرا اینقدر باحق ستیزه می‌کنید؟

یك دردی دارید که می‌خواهید بروید بغداد که کنفرانس سران غیرمتعهد ها را تشکیل بدهید یا تحت‌تاثیر آمریکا هستید و اسم خودتان را گذاشته‌اید غیرمتعهد غیر متعهدی که اردن، عربستان سعودی، نمیری و امثال اینها باشند، این غیرمتعهدها غیرمتعهدند؟ این غیرمتعهدها می‌خواهند بروند، می‌گویند بله صدام یك قدم برداشته. شهر را خراب کرده وترسیده فردا اسیر بشود رفته توی تپه‌ها و آنجا دارد سنگر می‌کند، مگر تپه با شهر فرق دارد؟ مگر اشغال با اشغال فرق دارد؟ خوب، اگر می‌خواست برود خرابی برای چه بود؟ شما بیائید اگر مرد هستید بروید در خرمشهر دو روز بمانید، اگر گلوله‌های عراق شما را نکشت، خوب این چه صلحی است؟ ما که می‌فهمیم صدام همان روزی هم که آمدبود فردایش می‌گفت صلح منتها آنروز می‌گفت‌صلح، شط‌العرب را بمن بدهید، تپه های غرب را بمن بدهید، سه جزیره را بمن‌بدهید، خوزستان راهم بگوئیدعربستان، اهواز هم بگوئید اهل اهواز، خرمشهر را هم بگوئید محمره، آبادان را هم بگوئید آبادان. حالا که رفته اینها را فراموش کرده و می‌گوید ما می‌رویم بمعرزهای بین‌المللی، شط‌العرب هم نه، نصفش اروند و نصفش شط العرب.

● دست رژیم عراق را می‌شکنیم

اینها را دیگر از ترسش می‌زند، این صلح نیست و ما هم اینقدر نادان نیستیم و ما هم نمی‌توانیم هشتصد کیلومتر در پنجاه کیلومتر را که در تیررس توپهای دوربرد است خالی بگذاریم. ما گلوله‌های عراق را برمی‌گردانیم به‌طرف بغداد و دست عراق را می‌شکنیم و مخارجی که درجنگ کردیم می‌گیریم و شهرهایی‌را که خراب شده است با پولهای نفت عراق می‌سازیم ومردمیکه آفت دیده‌اند خاراتشان را با همین پولها می‌دهیم و اگر هم ندهند از حلقومشان در می‌آوریم و به دنیا ثابت می‌کنیم که جمهوری‌اسلامی به متجاوز مدال نخواهد داد. (تکبیر حضار).

این خطبه عربی را که می‌خوانم برای خواهران و برادران عرب مضامینی دارد که یك مقدار سئوال کردیم مستقیم نه از مردم مسلمان که بپرسند از صدام اگر صلح طلب است این کارهایش چیست و بعد سئوال کردیم‌که اگر بما می‌گوئید صلح کنید وخسارت نگیریم با پایان جنگ چگونه زندگی کنیم. اینها را درخطبه نبتا مفصلی درآوردم که می‌خوانم.

روستاهای ویران را چگونه آباد کنیم

بقیه از صفحه ۹

که حضور خودرا در ساختن مسکن روستائی اعلام کرده‌ایم واریزهای به حساب ۱۰۰ امام بطرز عجیبی افزایش پیدا کرده است و این نشان‌میدهد که مردم آمادگی دارند که کمك کنند و مساله بازسازی را لمس کرده‌اند.

وی آنگاه در مورد بودجه های مردمی و تخصیص یافته دولتی می‌افزاید: بنظر من لازم است که کلیه مبالغ تخصیصی چه از سوی مردم وغیره ازیك کانال واحد صرف بازسازی گردد و همه این بودجه ها زیرنظر ستاد بازسازی مناطق جنگی قرار گیرد و کلا این کانون بر فعالیتهای مردم دراین امر نظارت عالیه‌ای را دارا باشد.

تامین مصالح ساختمانی

آنچه که در امر بازسازی از عوامل مهم میتوان شمردش مصالح ساختمانی می‌باشد.

برادر خسروی در این باره چنین میگوید: در زمینه مصالح ساختمانی تولید فعلی کشور تا حدودی میتواند جوابگو باشد لکن کافی نیست وبازسازی واحدهای مسکونی به مصالح بسیاری نیازمند است.

در این زمینه نیز خود مردم هستند که میتوانند حرکت عظیمی را ایجاد بکنند و اینکه مردم خودشان در مورد تولید مصالح سرمایه‌گذاری و تولید مصالح به شکل سنتی خود بکنند.

لازم به‌تذکر است که دراین رابطه دولت اعتبار بسیار قابل ملاحظه‌ای را هم درنظر گرفته و در زمینه تولیدمصالح وام پرداخت می‌نماید

بنیاد مسکن نیز در زمینه تولید مصالح فعالیتهای چشمگیری داشته است که در همین رابطه حدود ۵۰۰ میلیون تومان نیز اعتبار جهت وام در نظر گرفته شده که البته از سوی وزارت مسکن نیز اعتباراتی شاید ده برابر این مبلغ در نظرگرفته شده‌است.

خسروی در این گفتگوضمن اعلام چگونگی مسکن سازی روستائی گفت: ساختن مسکن روستائی دقیقا با مشارکت خود روستائی خواهد بود و اینطور نیست که کلید این‌امر بردوش یك بنیاد باشد بلکه ما با خود مردم آن مناطق خانه خواهیم ساخت و دراین رابطه اعتقادی به واگذاری امور به پیمانکار و غیره نداریم.

فعالیت‌های کمیته امداد امام خمینی شاخه مهران

ایلام ـ ازسوی کمیته امداد امام خمینی شاخه مهران از اول سالجاری تاکنون مبلغ ۱۵۷ هزارو ۴۰۰ ریال مستمری به ۱۱۹۵ تن از افراد ۵۵روستای زیر پوشش این کمیته‌پرداخت شده است.

سرپرست کمیته امداد امام خمینی شاخه مهران درتماس باخبرگزاری جمهوری اسلامی ضمن عنوان این مطلب اعلام کرد که طی همین مدت ۸۵۶۴ کیلو برنج، ۲۸۶۲۵ کیلو آرد، ۴۶۸۵ کیلو نخود، لوبیا ولپه، ۵۷۶ کیلو خرما، ۳۷۶ کیلو کشمش، ۴۷۰ متر پارچه، ۱۰۰۰ دست از انواع لباس، ۱۱۴ متر موکت، ۳۲۸ قالب صابون، ۱۱ دستگاه پنکه وتعداد زیادی لوازم التحریر بین افراد زیر پوشش این کمیته توزیع شده است. وی‌همچنین ایجاد ۸کارگاه فالیبافی و گلیم‌بافی جهت اشتغال افراد زیر پوشش، کمك رسانی به ۴۸۰خانوار ازآوارگان جنگی بخش ملکشاهی و ارسال ۲۰ کارتن کمپوت ۴۰کارتن کنسرو ۵۰ جعبه آبلیمو، ۳۰ کارتن تاید، ۲۵کارتن صابون، ۵۰۰ بوکس سیگار، ۲۰۰ عدد لیوان، ۱۵۰ کارتن بیسکویت و ۱۵۰ قوطی حشره‌کش به جبهه‌های نبرد را از دیگر فعالیتهای کمیته امداد امام خمینی شاخه مهران دانست. وگفت: بافرار جنایتکاران صدامی و آزاد شدن مهران از لوث وجود صدامیان کمیته امداد امام‌خمینی شاخه مهران در امر کمك‌رسانی و همکاری با رزمندگان اسلام نقش بسزائی را ایفا خواهد نمود.

برگزاری مراسم ختم در آبادان

آبادان ـ خبرنگار جمهوری اسلامی ـ به مناسبت‌هفتمین روز شهادت عالم ربانی مجاهد صدیق آیتا... صدوقی دیروز ازطرف چند نهاد و ارگان درآبادان مجلس ختمی با حضور رزمندگان اسلام مردم قهرمان آبادان وحجت‌الاسلام جمی‌امام جمعه آبادان مراسمی دراین شهر انجام شد بعد ازنماز مغرب و عشا که به امامت حجت‌الاسلام جمی اقامه شد. ایشان درمیان دونماز درمورد خصوصیات اخلاقی و رشادتهای آیتا... صدوقی سخنرانی کرد.

مراسم بزرگداشت هفتمین شب شهادت سومین شهید محراب در سراسر کشور برگزار شد

سرویس شهرستان: بمناسبت هفتمین روز شهادت سومین شهید محراب و یاردیرین امام فقیه عارف حضرت آیت‌اله صدوقی نماینده امام و امام جمعه یزد در اکثر نقاط کشور مراسم باشکوهی‌برگزار شد که در آنها از شخصیت والا وارزنده این شهید سعید تحلیل بعمل آمد ذیلا مختصری ازمراسمی که در شهرستانها برگزار شده است را برای اطلاع خوانندگان بچاپ می‌رسانیم.

گرگان: دوشب گذشته مراسم بزرگداشت هفتمین شب شهادت عالم جلیل‌القدر آیت‌الله صدوقی باحضور حجت‌الاسلام محمد علی نظام زاده نماینده امام در سازمان اوقاف و یکی از موسسین بنیاد ۱۵ خرداد و بدعوت هیات مدیره ۱۵ خرداد شهرستان گرگان در محل این بنیاد برگزار شد.

دراین مراسم که دادستان انقلاب اسلامی تنی چند از مسئولان نهادهای انقلاب اسلامی وارگانهای اداری برادران نیرو های مسلح و گروهی از مردم شهیدپرور گرگان نیز حضور داشتند پس از تلاوت آیاتی از کلام‌الله مجید حجت‌الاسلام نظام‌زاده به‌تشریح ویژگیهای اخلاقی‌و معنوی سومین شهید محراب آیت‌الله صدوقی یار باوفای امام پرداخت و هدف از تشکیل بنیاد ۱۵ خرداد را در خدمت به‌خانواده شهدا، جانبازان انقلاب ومستضعفان ومحرومان کشور را برشمرد.

شهرکرد: بمناسبت هفتمین روز شهادت حضرت آیت‌الله صدوقی امام جمعه و نماینده امام در یزد مراسمی باشرکت فرهنگیان و رئیس شهربانی استان چهارمحال و بختیاری در مسجد جامع‌شهرکرد برگزار شد، دراین مراسم پس از تلاوت آیاتی از کلام‌الله مجید پیام انجمن اسلامی معلمان‌شهرکرد در رابطه با مقام شهید آیت‌الله صدوقی قرائت شد.

● زنجان: بمناسبت هفتمین‌روز شهادت سومین شهید محراب ویار ویاور امام حضرت آیت‌الله‌صدوقی نماینده امام و امام جمعه یزد در دانشگاه مذکور برگزار شد. در این مراسم پس از تلاوت آیاتی چند از کلام‌الله مجید پیام امام امت بمناسبت شهادت آیت‌الله صدوقی قرائت شد و سپس آیت‌الله ملکوتی طی سخنانی ضمن تجلیل از نقش شهید محراب آیت‌الله صدوقی در پیروزی و تداوم انقلاب و با اشاره به سیر مبارزات تبریز مجلس بزرگداشت با شکوهی با حضور آیت‌الله ملکوتی نماینده امام در آذربایجان وامام جمعه تبریز در محل تالار وحدت دانشگاه مذکور برگزار شد. در این مراسم پس از تلاوت آیاتی چند از کلام‌الله مجید پیام امام امت بمناسبت شهادت آیت‌الله صدوقی قرائت شد و سپس آیت‌الله ملکوتی طی سخنانی ضمن تجلیل از نقش شهید محراب آیت‌الله صدوقی در پیروزی و تداوم انقلاب و با اشاره به سیر مبارزات وسجایای اخلاقی و مذهبی آن‌شهید بزرگ اسلام‌گفت: خدمات ارزنده شهید صدوقی برهیچ‌مسلمانی‌پوشیده نیست. نماینده امام در آذربایجان در بخش دیگر از سخنانش با اشاره به اعمال جنایت کارانه منافقین درترورشخصیتهای مذهبی در محرابهای نماز جمعه و مساجد و تشابه آنها با اعمال خوارج و عمل کثیف این‌ملحدکه‌امیرالمومنین «ع» را در محراب نمازبه‌شهادت رساند گفت: اینها (منافقین) هم مانند ابن ملجم با خود شخص غرض شخصی و دشمنی ندارند بلکه دشمنی آنها با اسلام و با جریانی است که می‌خواهد بوسیله همین حزب الهی‌ها حکومت‌الله را درسرتاسرکیتی استقرار بخشد. وی افزود: بفرموده امامت امت حزب‌اللهی ایران راه خودرا پیداکرده و نقشها با از دست‌دادن شخصیتهای بزرگی چون شهدای محراب مدنی، دستغیب، صدوقی ودیگر شهدا حرکت پرخروش‌اش کند نمی‌شود بلکه سریعتر نیز خواهد شد.

بدعوت استانداری، نهادهای انقلابی وسازمان تبلیغات اسلامی یزد:

مراسم هفتمین روزشهادت سومین شهید محراب باشکوه فراوان دریزد برگزارشد

*** حجت‌الاسلام والمسلمین امامی کاشانی: شهید صدوقی ۹۰ درصد از فضلای ما را تربیت کرده است.**

یزد: بعدازظهر پنجشنبه مراسم بزرگداشت شب هفت شهید محراب حضرت آیت‌الله صدوقی از سوی استانداری نهادهای انقلاب اسلامی‌استان وسازمان تبلیغات اسلامی یزد برمزار شهید در مسجد حظیره با حضور حجت‌الاسلام شیخ محمدعلی صدوقی فرزندبرومند شهید محراب آیت‌الله صدوقی برگزار شد.

دراین مراسم علاوه برمقامات و اقشار اهالی عزیزاستان یزد ـ حجت‌الاسلام امامی کاشانی رئیس دیوان عدالت اداری و حجت‌الاسلام خلخالی نماینده آیت‌الله ملکوتی نماینده امام وامام‌جمعه تبریز ـ جمعی از روحانیون اهل‌تسنن کردستان ـ برادران سپاه پاسداران و پیشمرگان مسلمان کرد و کارکنان آموزش و پرورش جوانرود ـ گروهی‌از روحانیون واهالی نائین ـ نمایندگان اعزامی از دفتر امام جمعه زاهدان بهمراه برادران سپاه‌پاسداران ـ بسیج سپاه ودایره سیاسی‌ایدئولوژیك لشکر ۸۸ زاهدان ـ همچنین دستجات سینه زن از منطقه زردین ـ شرکت فیلور و پارس الکتریك تهران شرکت داشتند.

در آغاز توسط برادر آهنگران اشعاری در رابطه با شهادت حضرت آیت الله صدوقی قرائت شد که حضار با سینه‌زنی وی را همراهی کردند.

آنگاه حجت‌الاسلام سید محمد حسن خلخالی نماینده آیت‌الله ملکوتی امام جمعه ونماینده امام در تبریز طی سخنانی با اشاره به خدمات و شخصیت ارزنده روحانی شهید آیت‌الله صدوقی گفت آیت‌الله صدوقی در طول‌عمر پربرکتش خدمات ارزنده‌ای به اسلام و انقلاب کرد و با شهادتش انجام و یکپارچگی ملت را بیشتر و تداوم انقلاب را تضمین نمود. سخنران‌بعد حجت الاسلام امامی کاشانی بود که با اشاره به‌شهادتهائی که درایران اتفاق افتاده است گفت در دیداری که پس از شهادت شهید مظلوم دکتر بهشتی و ۷۲ تن از یاران امام با رهبر کوبا داشتیم، رهبر کوبا ضمن تسلیت گفت این اتفاقها برای کشور ما که ۲۰ سال از انقلابش میگذرد هنوز ازسوی آمریکا بوجود می‌آید و شما می‌بایست دراین زمینه آمادگی کافی داشته باشید و منتظر اینگونه حوادث باشید.

ناطق اضافه کرد آمریکا غلط فهمیده زیرا او اسلام‌را نفهمیده و مذهب را نفهمیده، آنها چهره مذهب را در کلیساها دیده‌اند و چهره روحانیت را در کشیشها و فکر میکنند که اسلام نیز همانگونه است.

حجت‌الاسلام امامی کاشانی آنگاه با اشاره به شهادت‌سومین شهید محراب آیت‌الله صدوقی گفت من زمانی پای درس‌این استاد بزرگ بودم، آیت‌الله صدوقی یکی‌از شخصیت های ارزنده‌ای است که بیش از ۹۰ درصد از فضلای ما را تربیت کرده است.

وی اضافه کرد آیت‌الله شهید صدوقی در زمان حیاتش فعالیت‌های چشمگیری داشتو با شهادتش چراغی فراروی مردم انقلابی ایران و انقلاب اسلامی شد.

در پایان حاضران نماز مغرب و عشا را اقامه کردند.

یادآور میشویم در این رابطه صبح پنجشنبه لیزمجلس ترحیم زنانه از سوی طلاب و مدرسین مکتب الزهرای یزد ونیز مجلس بزرگداشتی از سوی اهالی استان برمزارشهید محراب صدوقی برپا شد و سخنرانان از شخصیت و مقام علمی آن شهید تجلیل کردند وشرکت‌کنندگان به عزاداری پرداختند.

حجت‌الاسلام شرعی در مراسم هفتمین روز شهادت آیت‌الله صدوقی در قم:

خدمات ارزنده شهید صدوقی باید پاداشی همچون شهادت برای او داشته باشد

قم: بمناسبت‌هفتمین روز شهادت جانگداز آیت‌الله صدوقی بدست خودفروختگان منافق صفت از سوی نهاد های انقلاب اسلامی قم پریشب‌مراسم بزرگداشت‌شکوهمندی درصحن مطهر حضرت معصومه‌علیهاسلام برگزار شد. در این مراسم‌که علاوه بر فضلا و روحانیون حوزه علمیه هزاران نفر از مردم ایثارگر و شهادت طلب قم گروهی از پرسنل نهادها و ادارات دولتی و ارگانهای نظامی و انتظامی شهر نیز شرکت داشتند ابتدا مراسم سوگواری و عزاداری جهت گرامیداشت خاطره این شهید عظیم‌الشان وعالم مجاهدبرگزار شدو آنگاه حجت‌الاسلام شرعی سخنرانی کرد.

وی طی سخنانی پس از بحث پیرامون عظمت انقلاب اسلامی ایران و ویژگیهای خاص آن‌به تفصیل در مورد زندگی سراسر مجاهدت شهید محراب و عالم متقی آیت‌الله صدوقی سخن گفت.

ناطق همچنین به مقام علمی این روحانی وارسته و حمایتهای ایثارگرانه او از مستمندان و بی‌پناهان بخصوص آوارگان سیل و زلزله اشاره کرد و گفت:

خدمات ارزنده‌ای که شهید محراب آیت‌الله صدوقی برای انقلاب و جامعه اسلامی انجام داد باید پاداشی همچون‌شهادت برای او داشته باشد.

حجت‌الاسلام شرعی همچنین ضمن اشاره به‌پیروزی های جمهوری اسلامی ایران‌در جنگ تحمیلی با مزدوران‌رژیم صهیونیستی بعث عراق که در نتیجه حمایتهای بیدریغ و حضور همه‌جانبه امت سلحشور در جبهه‌ها بوقوع پیوست‌روی آوردن بیشتر مردم به سوی صحنه‌های نبرد بین حق‌وباطل و سقوط نهایی صدام وآزادی ملت محروم عراق از زیریوغ رژیم خودکامه بعثی را یکی از ضرورتهای انکار ناپذیر برای نجات مردم مسلمان فلسطین و لبنان و آزاد سازی قدس شریف از دست‌صهیونیسم جنایتکار خواند و در پایان اظهار امیدواری کرد که‌تلاش های امت‌مسلمان ایران‌به‌رهبری امام کبیر خمینی بت شکن در گسترش نفوذ اسلام در سطح جهان زمینه ساز حکومت بقیة الله‌الاعظم امام مهدی عجل‌الله تعالی فرجه‌الشریف گردد.

در مدرسه عالی شهید مطهری:

مراسم بزرگداشت هفتمین شب شهادت سومین شهید محراب برگزارشد

به مناسبت بزرگداشت‌هفتمین شب شهادت شخصیت برجسته عالم اسلام آیت الله صدوقی عصر شنبه مجلس با شکوهی با حضور شخصیتهای سیاسی، علمی، مذهبی و نظامی کشور در مدرسه عالی شهید مطهری برگزار شد.

این مراسم در ساعت ۱۷ با حضور آیت‌الله مهدوی کنی عضو فقهای شورای نگهبان جمعی از نمایندگان مجلس شورای اسلامی، حجت الاسلام ناطق نوری وزیر کشور، تیمسار ظهیرنژاد رئیس ستاد مشترك ارتش جمهوری اسلامی ایران، آیت‌الله محمدی گیلانی حاکم شرع دادگاه‌های انقلاب‌اسلامی مرکز، چند تن از اعضای شورای فرماندهی سپاه‌پاسداران انقلاب اسلامی، سرپرست بسیج مستضعفین سپاه‌پاسداران جمعی از علما و روحانیون و گروه های مختلف مردم عزادارتهران برگزار شد پس از تلاوت آیاتی چند از کلام الله مجید در تجلیل از خدمات ارزنده شهید آیت الله صدوقی به عالم اسلام اشعاری خوانده‌شد. آنگاه جمعیت حاضر با توجه خوانی و عزاداری ضمن ابراز تاثر عمیق از فاجعه جانگداز شهادت وی خاطره‌اش‌راگرامی داشتند.

سپس حجت الاسلام ناطق نوری وزیر کشور بسخنرانی پرداخت.

وی در قسمتی از سخنانش در تشریح انگیزه‌وحشت‌دشمنان اسلام و انقلاب اسلامی از روحانیت با بیان مقدمه‌ای هدف از بعثت انبیا رابرقراری عدل در جامعه توصیف کرد و گفت: لازمه برقراری عدل در جامعه ریشه‌کن کردن ظلم و ظالم در جامعه می‌باشد که نقش اساسی روحانیت بیدار و متعهد ما در طول تاریخ‌نیز تداوم آن بوده است.

وی افزود: هر حرکت ظالمانه‌ای که در طول تاریخ ایجاد شد اولین مخالفین آن علما و روحانیون بودند و دشمن که تنها سد راه رسیدن به هدفهایش راروحانیت‌میدید از بین بردن اورا تنها راه نجات خود می‌یافت که دراین راه سرمایه گذاریهای فراوانی نیز کرد ولی به لطف خداوند این سرمایه‌گذاریها نه تنها نفعی برای آنان نداشت بلکه به ضرر آنها نیز تمام شده است.

وزیر کشور در قسمت دیگری از سخنانش هدف‌دیگر ضربه‌های دشمن را بازاریان متعهد و مسلمان و از خود گذشته‌ای دانست که در طول تاریخ همواره پشتیبان اسلام‌و انقلاب اسلامی بوده‌اند. وی سپس فرصت طلبی محتکرین و گرانفروشانی را که بااعمال ننگینشان در شرایط حساس کنونی قصد از بین‌بردن‌حرمت خون شهیدان انقلاب اسلامی را دارند بشدت تقبیح کرد.

حجت‌الاسلام ناطق نوری در تشریح خدمات ارزنده شخصیت برجسته عالم اسلام شهید آیت‌الله صدوقی‌گفت: آمریکا از روحانیتی چون آیت‌الله صدوقی می‌ترسدکه مقابل او می‌ایستد و فریاد می‌زند.

وی افزود: آمریکا باید از پیرمردی چون‌آیت‌الله صدوقی‌که مردانه در جبهه‌های جنگ حضور می‌یافت وروحیه به‌رزمندگان ما می‌داد بترسد زیرا او در زمانهای مختلف در حمایت از اسلام‌موج‌عظیمی برمی‌انگیخت و کاراثیش در حمایت از اسلام بیش از ده هزار رزمنده در جبهه‌های‌جنگ بود. وزیر کشور در ادامه سخنانش افزود: آمریکا از ترس نقش و اثر روحانیت در جامعه است که مذبوحانه تلاش می‌کند تا آنها را ازبین ببرد ولی باید بداند با این تلاشهای مذبوحانه نه‌تنها نمی‌تواند روحانیت را ازصحنه بیرون کند بلکه‌موجب‌افزایش موج حمایت‌های مردم ازآنان می‌شود.

وی تاکید کرد دشمنان اسلام باید بدانند روحانیت اسلام نمی‌تواند خودش را از مردم جداکند و مردم نیز نمی‌توانند جدای از روحانیت متعهد و مبارز باشند. وزیر کشور در تجلیل از شهید محراب آیت‌الله صدوقی با اشاره به‌سوءاستفاده منافقین از شرح صدر این عالم بزرگ اسلام گفت: آیت‌الله صدوقی نعمتی بودکه وقتی‌مشکلات استان یزد را از استاندار آن استان می‌پرسیدیم می‌گفت: به‌برکت وجود حضرت‌آیت‌الله صدوقی ما مشکلی نداریم.

وی شخصیت‌علمی‌آن‌بزرگوار را نمونه‌ای از تقوا، عبادت، زهد و عطوفت اسلامی‌قلمداد کرد و اورا شیعه‌ای کامل از شیعیان علی(ع) دانست.

حجت‌الاسلام ناطق نوری‌در همین زمینه‌افزود: اگر مرحوم صدوقی بیست سال دیگرهم عمر می‌کرد در صورتیکه وجودش بسیار پربرکت بود ولی شهادتش برای اسلام پربرکت‌تر بود.

وی سپس در برابر اعمال ضدانسانی منافقین آمریکایی از شورای عالی قضایی و دادستان کشور خواستاربرخورد قاطعتر با اعمال جنایتبار آنان شد.

وزیرکشور در پایان‌سخنانش باردیگر شهادت جانگداز عالم بزرگوار اسلام را از سوی جامعه روحانیت مبارز و بنیاد شهید به‌پیشگاه امام عصر (عجل‌الله و نائب بزرگوارش امام خمینی تبریك و تسلیت گفت.

گزارش خبرنگارخبرگزاری جمهوری اسلامی حاکی استاین مراسم ساعت ۶٫۴۵ دقیقه درحالیکه امت حزب‌الله‌برای سلامتی و طول عمر امام امت یکپارچه شعار می‌داد خدایا ـ خدایا تا انقلاب مهدی خمینی را نگهدار پایان یافت.

حجت‌الاسلام شرعی در مراسم هفتمین روز شهادت آیت‌الله صدوقی در قم:

خدمات ارزنده شهید صدوقی باید پاداشی همچون شهادت برای او داشته باشد

قم: بمناسبت‌هفتمین روز شهادت جانگداز آیت‌الله صدوقی بدست خودفروختگان منافق صفت از سوی نهاد های انقلاب اسلامی قم پریشب‌مراسم بزرگداشت‌شکوهمندی درصحن مطهر حضرت معصومه‌علیهاسلام برگزار شد. در این مراسم‌که علاوه بر فضلا و روحانیون حوزه علمیه هزاران نفر از مردم ایثارگر و شهادت طلب قم گروهی از پرسنل نهادها و ادارات دولتی و ارگانهای نظامی و انتظامی شهر نیز شرکت داشتند ابتدا مراسم سوگواری و عزاداری جهت گرامیداشت خاطره این شهید عظیم‌الشان وعالم مجاهدبرگزار شدو آنگاه حجت‌الاسلام شرعی سخنرانی کرد.

وی طی سخنانی پس از بحث پیرامون عظمت انقلاب اسلامی ایران و ویژگیهای خاص آن‌به تفصیل در مورد زندگی سراسر مجاهدت شهید محراب و عالم متقی آیت‌الله صدوقی سخن گفت.

ناطق همچنین به مقام علمی این روحانی وارسته و حمایتهای ایثارگرانه او از مستمندان و بی‌پناهان بخصوص آوارگان سیل و زلزله اشاره کرد و گفت:

خدمات ارزنده‌ای که شهید محراب آیت‌الله صدوقی برای انقلاب و جامعه اسلامی انجام داد باید پاداشی همچون‌شهادت برای او داشته باشد.

حجت‌الاسلام شرعی همچنین ضمن اشاره به‌پیروزی های جمهوری اسلامی ایران‌در جنگ تحمیلی با مزدوران‌رژیم صهیونیستی بعث عراق که در نتیجه حمایتهای بیدریغ و حضور همه‌جانبه امت سلحشور در جبهه‌ها بوقوع پیوست‌روی آوردن بیشتر مردم به سوی صحنه‌های نبرد بین حق‌وباطل و سقوط نهایی صدام وآزادی ملت محروم عراق از زیریوغ رژیم خودکامه بعثی را یکی از ضرورتهای انکار ناپذیر برای نجات مردم مسلمان فلسطین و لبنان و آزاد سازی قدس شریف از دست‌صهیونیسم جنایتکار خواند و در پایان اظهار امیدواری کرد که‌تلاش های امت‌مسلمان ایران‌به‌رهبری امام کبیر خمینی بت شکن در گسترش نفوذ اسلام در سطح جهان زمینه ساز حکومت بقیة الله‌الاعظم امام مهدی عجل‌الله تعالی فرجه‌الشریف گردد.

افتتاح دفتر مخابراتی روستای جامخانه ساری

ساری ـ صبح پریروز طی مراسم ویژه‌ای باحضور عده‌ای از روحانیون، تنی‌چند از مسئولان ارگانهای انتظامی، انقلابی و اداری و رئیس اداره مخابرات ساری، دفتر مخابراتی روستای جامخانه واقع‌در ۱۵ کیلومتری جاده ساری ـ نکا افتتاح شد.

بگزارش خبرگزاری جمهوری اسلامی بنقل از رئیس اداره مخابرات ساری باگشایش این دفتر مخابراتی ۸۰۰ خانوار از ساکنان روستای مذکور بسهولت میتوانند با نقاط مختلف کشور وخارج ازکشور تماس حاصل نمایند.

برق‌رسانی به یك روستا در گرگان

گرگان با صرف هزینه‌ای حدود ۷ میلیون و ۳۰۰هزار ریال، کار برق رسانی بدروستای زرین‌گل از توابع‌شهرستان علی‌آباد کتول باجمعیت ۸۴ خانوار توسط برق ناحیه‌گرگان بپایان رسید و به شبکه سراسری برق کشور پیوست. هزینه این عملیات ازمحل اعتبارات شرکت برق منطقه‌ای استان و با همکاری جهاد سازندگی منطقه گرگان تامین و پرداخت‌شده است.

کشف ۶۰ کیلوگرم تریاك درمنطقه سرخس

مشهد ـ در پی تعقیب دوتن از قاچاقچیان متواری سابقه‌دار منطقه سرخس‌که روز گذشته بوسیله اکیپ تعقیب گروهان ژاندارمری این بخش‌انجام شد از قاچاقچیان مذکور ۶۰کیلو گرم تریاك کدر ۹کیسه جاسازی شده بود بجا ماند.

روابط عمومی ناحیه ژاندارمری خراسان اعلام کردروز یکشنبه هفته جاری نیز طی یك درگیری شبانه در پل‌خاتون سرخس که‌بین قاچاقچیان و افراد ژاندارمری روی داد ۱۰۸ کیلوگرم شیره تریاك ازقاچاقچیان کشف گردید.

به‌کشتکاران دانه‌های روغنی مساعده کشت پرداخت میشود

در سال زراعی جاری به‌ازای هرهکتار زیرکشت دانه‌های‌روغنی مبلغ ۱۵ هزار ریال به کشاورزان استان مازندران از سوی اداره‌کل کشاورزی این استان مساعده کشت پرداخت میشود.

بگزارش خبرنگار خبرگزاری جمهوری اسلامی بنقل ازسخنگوی اداره کل‌کشاورزی استان مازندران همچنین از سوی این اداره کل در سال زراعی جاری در اجرای طرح افزایش تولید دانه‌های‌روغنی در سطح ۳۱ هزار و۶۴۰ هکتار مزرعه با کشاورزان منطقه پیمان کشت منعقد شده است.

همچنین ازسوی این‌اداره کل تاکنون در اجرای طرح افزایش تولید دانه‌های روغنی در سطح ۳۱ هزار و ۶۴۰ هکتار مزرعه در مناطق آمل، بابل، بهشهر، کیاکلا، ساری، قائمشهر، جویبار، نکا، بهشهر و بندرگز با کشاورزان پیمان کشت منعقد شده که براین اساس یك میلیون و ۸۹۸ هزارو ۴۰۰ کیلو گرم بذر و ۲ میلیون و ۳۳۴ هزار کیلوگرم کود شیمیائی بین آنان توزیع‌گردیده است.

یادآور میشودانعقاد پیمان‌کشت دانه‌های روغنی با کشاورزان منطقه از سوی اداره کل کشاورزی‌استان مازندران همچنان ادامه دارد و آمار فوق مستقل ازگرگان‌وگنبد است.

تشییع پیکرپاك ۳ شهید

ن

فعالیت‌های جهادسازندگی نکاء

جهادسازندگی جهاد زندگی‌ساز

نکا . خبرنگار جمهوری اسلامی ـ
آمار مختصر فعالیت های جهاد سازندگی نکاء از بدو تاسیس تا تاریخ ۱/۳/۶۱ در زیر آمده است:

الف ـ فعالیت های ستاد پشتیبانی مناطق‌جنگی جهاد سازندگی نکاء .

۱ ـ جمع آوری وجه نقد ۱۵۳۸۰۰۰۰ ریال
۲ ـ جمع آوری حوار بار و چوب آلات و تیه حالی جهت کمک به رزمندگان بیش از ۵۴ کامیون
۳ ـ اعزام دو دستگاه‌ماشین و تعداد ۸۰ نفر نیروهای فنی به مناطق جنگی
۴ ـ جمع آوری طلاجات‌و اشیاء زینتی و نگهداری آن در موزه
ب ـ فعالیت‌های‌عمرانی و فنی جهاد سازندگی نکاء
۱ ـ احداث حمام بهداشتی در ۱۴ روستا و احداث مسجد در ۷ روستا واحداث مدرسه‌در ۴ روستا
۲ ـ تعمیرات حمام ومسجد و مدرسه ۸۷ مورد در روستا های منطقه .
۳ ـ احداث راه روستائی از قبیل شن‌ریزی‌وخاک‌برداری و تسطیح جاده ۲۵۹ کیلومتر در ۲۸ روستا
۴ ـ آب رسانی در ۱۶ روستا واحداث منبع آبهوائی وزمینی در ۱۴ روستا
۵ ـ پل سازی کوچك و بزرگ بیش از ۷۲ دهنه در ۳۶ روستا
۶ ـ احداث کتابخانه‌در۱۳ روستا ودرمانگاه بهداشتی در یك روستا و عالجانه در ۳ روستا
۷ ـ احداث سیل بند خاکی ۳ کیلومتر در ۳ روستا
۸ ـ توزیع چوب آلات ساختمانی بین مستضعفین نکاء و حومه ۱۲ کامیون
۹ ـ احداث کارگاه‌تولیدی بلوك زنی در چهاد .
۱۰ ـ حمام بهداشتی در دست اجراء ۴ دستگاه در ۴ روستا

ج ـ فعالیت‌های کمیته فرهنگی جهاد سازندگی نکاء .

۱ ـ توزیع کتاب بطور رایگان ۶۶۹۲ جلد
۲ ـ تهیه و تکثیر وتوزیع ۶۹۵۲۶ برگ و عکس‌وپوستر وتراکت بین انجمنهای‌اسلامی شهر و روستا
۳ ـ تشکیل کلاس ایدئولوژی قرآن و سایر کلاس های سخنرانی ۱۰ جلسه در شهر وروستا
۴ ـ نمایش فیلم ۱۳۵جلسه در سطح شهر و روستا
۵ ـ اعزام مبلغ به روستا۲۴ نفر
۶ ـ تعیین رابط انجمن اسلامی با جهاد ۷۰ مورد
۷ ـ فتو و تکثیر اطلاعیه و اعلامیه ها برای ارگان‌هاو انجمنهای اسلامی ۹۹۸۸۰ برگ
۸ ـ توزیع لوازم‌التحریر بین محصلین مستصف بطور رایگان ۲۹۶۱ قلم وبرای‌جنگ زدگان بدمقدار بی‌شمار
۹ـ تشکیل نمایشگاه‌عکس و پوستر و همکاری در ساد برگزاری شعائر مذهبی به مناسبت های مختلف

م ـ فعالیت های کمیته بهداشت و درمان جهاد سازندگی نکاء .

۱ ـ تزریقات و پانسمان بطور رایگان ۳۵۹۰ نفر
۲ ـ درمان بیماران بطور سرپائی در درمانگاه جهاد ۱۵۱۲۶ نفر
۳ ـ معرفی بیماران به بیمارستان ها و مطبهای خصوصی ۱۹۲۴ نفر
۴ ـ تشکیل یك واحد درمانگاه واعزام گروه پزشکی به منطقه کوهستانی
۵ ـ کشیدن دندان بطور رایگان ۱۷۴ نفر و ساختن دندان برای افراد بی‌بضاعت ۱۰ نفر
۶ ـ توزیع دارو ۱۵۵۸۶۰ قلم بین ۱۹۰ روستا
۷ ـ نسخه‌پیچی دارو۱۸۷۵۰۰ قلم بطور رایگان
۸ ـ آموزش کمکهای‌اولیه به ۱۲۷ نفر از برادران و خواهران منطقه
۹ ـ کلر زنی چاههای آب ۳۲۰ حلقه در سطح روستا

(م) فعالیتهای کشاورزی ودامپروری جهادسازندگی نکاء .

۱ ـ توزیع کود شیمیائی با نرخ دولتی ۱٫۶۱۲ تن در سطح ۱۳۷ روستا
۲ ـ توزیع سموم دفع‌آفت نباتی ۳۴٫۹۰۳ لیتر
۳ ـ توزیع نهال سیب‌بین روستائیان ۵۰۰۰ عدد
۴ـ شیار و کشت گندم و پنبه و لوبیا در سطح۱٫۱۶۳ هکتار
۵ ـ توزیع بذر سك با نرخ دولتی ۳٫۰۲۶ کیلو
۶ ـ سمپاشی مزارع توسط سمپاش های جهاد ۵۲۱هکتار
۷ ـ کوبیدن ودرو کردن گندم توسط برادران جهاد در ۱۰ روستا
۸ ـ شیاررمینهای‌نالیزاری توسط تیلرها جهاد ۶۰هکتار
۹ ـ توزیع سوخت ماشین های کشاورزی‌بین کشاورزان با حواله جهاد ۴۶٫۶۷۰لیتر
۱۰ ـ شیارزمینهای‌مزروعی منطقه کوهستانی توسط‌تراکتور های جهاد
۱۱ ـ توزیع تیلر وموتور سمپاش بین کشاورزان بنرخ دولتی ۳۶۶ دستگاه
۱۲ ـ توزیع موتور آب‌بین کشاورزان با نرخ دولتی۲۶۸ دستگاه
۱۳ ـ توزیع تراکتور باغی بین باغداران نکاء وحومه ۳ دستگاه
۱۴ ـ توزیع وام‌کشاورزی بین کشاورزان منطقه ۲۴۵۶۷۰۰۰ ریال
۱۵ ـ توزیع تسمه پروانه تراکتور با حواله جهاد۱۳۰۰ عدد
۱۶ ـ نظارت در کارعملیات فروش لوازم یدکی کشاورزی و شرکتهای تعاونی وکمیسیون خرید نرخ
۱۷ ـ واکسیناسیون طیور ۴٫۷۴۰ عدد و واکسیناسیون دامی ۵۸۱۸ راس
۱۸ ـ توزیع علوفه ازقبیل جو ، کنجاله، تفاله، صیفی بین دامداران منطقه ۱۴۹٫۶۷۴ کیلو
۱۹ ـ توزیع خرمنکوب با نرخ دولتی ۳۶ دستگاه
۲۰ ـ توزیع داروهای‌دامی به مبلغ ۵ میلیون و دویست وبیست ویك هزار وچهارصدو دو ریال
۲۱ ـ لایروبی کانال ۸ کیلومتر

لنگرود ـ غلامرضا رحمدل

(از خانه بیرون شد علی با صبح صادق)

ابلیس شمشیر ستم برفرق حق زد
شب پنجه خونبار بر زلف شفق زد.
سردار رحمت با سرانگشت سخاوت
تاریخ خونبار شهادت را ورق زد
خون می‌چکد از دیده خورشید خاور
در سوگ حیدر فاتح نسوه خیبر
فرق علی از کینه منشق شد برادر
حق با لقاء الله ملحق شد برادر
فواره زن تا قله معراج عاشق
امواج سرخ بانگ یا حق شد برادر
خون می‌چکد از دیده خورشید خاور
در سوگ حیدر فاتح نسوه خیبر
از خانه بیرون شد علی با صبح صادق
دلبسته با حق دل بریده از علایق
ستوارورند آسا روان شد سوی مسجد
تا سرسابد برزمین آن گرد عاشق
خون میچکد از دیده خورشید خاور
در سوگ حیدر فاتح نسوه خیبر
آمد برون سا نوس هست تراشد
بار امانت را به سرمنزل رساند
از خانه بیرون رفت با حبل ستاره
کز عمق جان «فزت ورب‌الکعبه»خواند
خون می‌چکد از دیده خورشید خاور
در سوگ حیدر فاتح نسوه خیبر
از محنت و از غربت جانکاه می گفت
گاهی به‌نجلستان سخن ناجاه می‌گفت
آن شب شکن درتشنه زار جهل ونفرت
تفسیر باران ناگاه ماه می‌گفت
خون می‌چکد از دیده خورشید خاور
در سوگ حیدر فاتح نسوه خیبر
شیر خدا دست نبی باب‌الحوائج
در بحر خون غلطید از دست خوارج
بازدگر دست جنایت‌بار قابیل
از آستین بولهب گردید خارج
خون می‌چکد از دیده خورشید خاور
در سوگ حیدر فاتح نسوه خیبر

اعلام آمادگی برای بازسازی مناطق جنگی درسراسر کشور

سرویس شهرستان : با فرار بدبوحانه مزدوران صدامی از میهن اسلامی ما و ویران‌کردن شهرها و روستاهای جنوب وغرب کشور امت همیشه در صحنه حزب‌اللهی با تشکیل ستادهای بازسازی مناطق‌جنگی آمادگی خودرا برای بازسازی مناطق ویران شده اعلام کردند دبلا چند نمونه از تشکیل این ستادها از نظر خوانندگان گرامی میگذرد :

ستاد بازسازی مناطق جنگی درنظر تشکیل شد

اصفهان : ستاد بازسازی مناطق جنگی در شهرستان نطنز تشکیل شد . اولین‌جلسه این ستاد دوروز گذشته با حضور امام جمعه نطنز و فرماندار این شهرستان تشکیل شد . پس از بحث و گفتگو پیرامون چگونگی کار این ستاد مقرر گردید ستادبازسازی مناطق جنگی با تعیین سه‌کمیته تدبیغات ـ نیروی انسانی و فنی و کمیته امور مالی فعالیت خود را آغاز نمایند .

استانداران ایلام و باختران بازسازی مناطق جنگی غرب را هماهنگ کردند

باختران: استانداران‌باختران وایلام درادامه بازدیدهایشان‌از مناطق آزاد شده غرب کشور طی دو روز اخیر از شهرهای ویران شده قصرشیرین ـ سرپل ذهاب و مهران و روستاهای تخریب شده این مناطق و خطوط مقدم جبهه های نبرد دیدن کردند .

استانداران باختران وایلام طی این مدت برای بازسازی مناطق جنگی هماهنگی های لازم را بعمل آوردند .

بازسازی رقابه و ۳۳ روستای منهدم آن به جهاد سازندگی‌بوشهر واگذارشد

بوشهر . بمنظور مشارکت در بازسازی مناطق جنگی‌عصر چهارشنبه با حضور امام جمعه بوشهر در استانداری تشکیل شد . دراین جلسه که معاون اداری سیاسی استانداری و گروهی از مسئولین اجرائی سازمانهای دولتی و ارگانهای انقلابی شرکت داشتندپیرامون مشارکت مردم استان بوشهر در بازسازی و نوسازی مناطق جنگزده استان خوزستان بحث و تبادل‌نظر گردید و مقررشد برای تسریع این امر مهم ـ ستاد ویژه‌ای تشکیل گردد . دراین جلسه یکی از اعضاء شورای جهاد سازندگی استان بوشهر اعلام کرد :

نوسازی و بازسازی منطقه رقابیه بطول بیش‌از یکصد کیلومتر و ۳۳ روستای منهدم شده آن درجنگ تحمیلی به‌جهاد سازندگی استان بوشهر واگذار گردیده است .

گروهی از کارکنان دادگستری‌خراسان آمادگی خود را برای بازسازی مناطق جنگی اعلام کردند

مشهد: در ادامه‌ابتکارگریهای امت سلحشور و رزمنده ایران پنجاه وپنج تن از کارکنان دادگستری خراسان آمادگی خود را جهت شرکت در امر بازسازی شهرها و آبادیهای مناطق جنگی‌که بدست‌مزدوران آمریکایی بعثی منهدم شده است اعلام کردند . بگزارش روابط عمومی دادگستری خراسان دراین رابطه همچنین مبلغ ۹۳۰۰۰۰ ریال وجه نقد تعلق کارکنان و وکلای دادگستری بحساب ویژه امر بازسازی مناطق جنگی واریز گردید .

در جلسه‌ای با حضور استاندار خوزستان :

چگونگی بازگشت مردم به دشت آزادگان بررسی شد

اهواز : چگونگی بازگشت مردم به دشت آزادگان و همچنین آماده سازی آن بعداز طهر چهارشنبه‌گذشته درنشستی با حضور استاندار خوزستان در اهواز مورد بررسی و رسیدگی قرار گرفت .

دراین نشست که فرماندار دشت آزادگان مدیر عامل سازمان آب وبرق خوزستان مسئول ستاد بازسازی دشت آزادگان و معاون اداره کل کشاورزی خوزستان شرکت داشتند . مقرر شد که تا زمان بازگشت مردم به دشت‌آزادگان آب وبرق روستاهای سونگرد که از هجوم مزدوران بعثی عراق مصون مانده و آسیب کمتری دیده است تامین گردد ضمن‌آنکه تصمیم گرفته شد در جهت دفع نواقص موجود در تصفیه‌خانه های آب سونگرد و هویزه از سوی سازمان آب وبرق خوزستان اقدام لازم‌بعمل آید در همین جلسه همچنین قرار شد اکیپهائی از سوی اداره کل کشاورزی جهت سمپاشی و دفع آفات نباتی و شناخت خاك منطقه به دشت آزادگان اعزام شوند .

سربازان انقلاب اسلامی عراق خواستار ورود نیروهای رزمنده اسلام بداخل عراق شدند

بقیه از صفحه ۲

بگزارش واحد مرکزی‌خبر از لندن: این پیام از سوی سربازان انقلاب اسلامی عراق بخش انگلیس در حیدر نماینده این واحد در لندن قرار گرفته است.

حضور رهبر عظیم الشان انقلاب اسلامی امام خمینی، تردیدی نیست که انقلاب اسلامی ایران در چهار چوب مرزهای ایران محدود نمی‌شود بدین ترتیب حمایت خود را از ضرورت نیروهای رزمنده اسلام به منظور خاك عراق بدین وسیله انقلاب بیدار ایران اعلام نماید زیرا که بدون از تحول به خاك عراق نیروهای مجاهد اسلامی مشکل از رزمندگان عراقی و ایرانی را به سرنگونی صدام به تعهد بگیرند.

۳۱ هزار مهاجر جنگی دهلران از مردادماه به شهر خود باز می‌گردند

ایلام: چگونگی بازگشت ۳۱ هزار مهاجر جنگی‌شهرستان دهلران چهارشنبه شب گذشته در جلسه‌ای با حضور استاندار امام جمعه ایلام، معاونین استانداری، فرماندار دهلران، شورای همیاری و اعضای ستاد بازسازی این شهرستان و کلیه مدیران کل ادارات دولتی استان ایلام مورد بحث و بررسی قرار گرفت.

در این جلسه مقرر گردید که پس از تاسیس دفتر بنیاد امور مهاجرین جنگ تحمیلی در شهرستان دهلران و صدور کارت بازگشت برای آوارگان توسط شورای همیاری دهلران در مرداد ماه سال جاری مهاجرین در شهرستان دهلران اسکان داده شوند.

بر پایه این گزارش‌مهاجرین دهلرانی از تاریخ اسکان تا پایان برداشت محصول سال ۶۲ کما کان در پوشش بنیاد امور مهاجرین جنگ تحمیلی قرار خواهند داشت.

۳۸ هزار مین در منطقه غرب خنثی ویا منهدم گردید

باختران ـ خبرنگار خبرگزاری جمهوری اسلامی که روز چهارشنبه گذشته از منطقه قصر شیرین ـ بازی‌دراز ـ چم امام حسن و قسمتی از مناطق مرزی دیدن کرده است گزارش می‌دهد صدامیان علیرغم ادعا های رادیو بغداد که دم از عقب‌نشینی نیروهای عراقی‌بخطوط مرزی قبل از جنگ میزنند همچنان منطقه وسیعی از خان لیلی ـ تنگاب‌نو وتنگاب کهنه ـ چفا حمام سرتنان و نقاط سوق‌الجیشی این منطقه در محور سومارونفت‌شهر را در تصرف دارند و طی روزهای اخیر همچنان مناطق قصر شیرین سومار روستاهای باختران را زیر آتش توپخانه و سلاحهای سنگین خودمدارند تنها در فاصله ساعت هیجده تا نوزده و سی دقیقه عصر روز چهارشنبه یازده گلوله توپ بمنطقه قصر شیرین و چم امام حسن از سوی نیرو های صدام تکریتی شلیك شد که دو گلوله آن دردویست متری اتومبیل‌حامل‌خبرنگاران خبرگزاری جمهوری اسلامی منفجر شد .

در ساعت بیست و سی‌دقیقه همین روز نیز دو فروند هواپیمای متجاوز عراقی‌بمدت هفت دقیقه منطقه قصرشیرین و گیلانغرب را مورد تجاوز قرار داد که با دفاع بموقع پدافند همیشه هوشیار نیروی زمینی ارتش جمهوری اسلامی مواجه شدند . در فاصله محور گیلانغرب دوازده روستاتوسط صدامیان تخریب شده است که از جمله روستای قیطول‌مرجان بطور کلی منهدم شده است و از یك روستای دیگر هیچ گونه آثاری از اینکه این‌روستا زمانی وجود داشته است به چشم نمی‌خورد .

کشف و خنثی کردن و تخریب میدانهای مین دشمن‌در محوطه وسیعی در محور گیلانغرب قصر شیرین ادامه دارد وتا عصر روز چهار شنبه پانزده هزار عدد انواع مینهای ضد تانك ـ ضد نفر کشفی کشف و خنثی شده و در چند میدان بزرگ مین نیز حدود بیست و سه هزار عدد از مینهای کاشته شده توسط صدامیان ، منهدم شدهاست.

فرمانده عملیات گیلانغرب ضمن اعلام این موضوع به خبرنگار خبرگزاری جمهوری اسلامی گفت ، مدتها وقت لازم است تا میدان های مین کشف و خنثی شود . وی از فعالیتهای ستوان‌شهیدصیفی‌و پاسدار شهید صفر جوشروان که در جریان عملیات کشف و خنثی کردن میدانهای مین بدرجه شهادت نائل آمده‌اند تجلیل بعمل آورد و افزود . تاکنون در جریان پاکسازی منطقه از مین پانزده نفر از رزمندگان اسلام به شهادت‌نائل آمده‌اند و پنجاه نفر دیگر مجروح‌شده‌اند .

فرمانده عملیات گیلانغرب در زمینه عقب‌نشینی های صدامیان از این منطقه گفت طبق اظهارات گشتی های نفوذی صدامیان در ارتفاعات مشرف بمنطقه متشکل تحکیم مواضع هستند و عناصر تامین آنها روی خط مرزی استحکامات ایجاد میکنند در صورتی که اگر آنها ولو یك طرفه هم آتش پس‌وعقب‌نشینی خود را پذیرفته باشند میبایست که نیروهای خود را از ارتفاعات مرزی عقب بکشند درصورتیکه در حال حاضر در منطقه گیلانغرب نیروهای دشمن تا شش کیلومتر خاك ما را زیر آتش دارند و نیرو های دو طرف روی‌خطوط مرزی از هم جدا نیستند .

فرمانده یکی از لشکرهای‌زرهی سپاه:

رزمندگان اسلام موفق به تعمیر تانکهای تی ۷۲ غنیمتی گردیدند

فرمانده یکی از لشکرهای زرهی سپاه پاسداران انقلاب اسلامی طی مصاحبه‌ای‌مطبوعاتی چگونگی تشکیل این لشکر و نقش آن را در عملیات فتح المبین و بیت المقدس تشریح کرد. وی در مورد تاریخچه تشکیل لشکر زرهی سپاه گفت بدنبال جنگ‌تحمیلی و شکستهای مکرر لشکریان کفر صدامی و به غنیمت‌گرفتن و جمع‌آوری تجهیزات زرهی دشمن زبون بعثی‌سپاه‌پاسداران انقلاب اسلامی اقدام به‌ایجاد لشکر زرهی کرد وی آنگاه گفت متخصصین شرقی وغربی معتقد بودند با اسلا تانکهای تی ۷۲ بدست نیاوردمایم واگر هم تانکی از این نوع به دست آوریم نمیتوانیم ازاین‌سلاحهای مدرن استفاده کنیم ولی ما بکمك خداوند توانستیم آنها را حتی تعمیر بکنیم وی‌آنگاه به موشکهای فرانسوی وروسی اشاره کرد که در عملیات بیت المقدس به غنیمت گرفته شده که این موشکها بسیار پیشرفته هستند. فرمانده لشکر زرهی پاسدار که با آتش هماهنگ و پرحجم توپخانه ارتش جمهوری اسلامی‌ایران پشتیبانی می‌شدند تعداد زیادی از سنگر های اجتماعی و انفرادی‌دشمن را منهدم و به آتش کشیدند و در پایان همگی سالم به پایگاه‌های خود بازگشتند.

گروگانگیری کارکنان بهداری خنثی شد

ارومیه ـ باهشیاری واقدام بموقع برادران رزمنده‌ژاندارم و سپاهی سرنشینان یك دستگاه جیپ تهیاز بهداری پریروز اندکی پس از گروگانگیری بدوسیله اشرارمسلح‌آزادشدند. به گزارش رسیده از روابط عمومی ستاد عملیاتی هماغرب کشور برادران ژاندارمری بمحض مشاهده توقف اجباری یك دستگاه جیپ بهداری در مسیر راه پایگاه پیرناصر به قریه قارنه از توابع نقده همگام با برادران سپاه نقده به تعقیب ضدانقلابیون‌پرداخته و آدم ربایان را قبل از دور شدن از محل حادثه مجبوربه رهائی گروگانها نکردند . در این جریان آسیبی به کسی نرسیده است .

مقر اصلی حزب منحله دمکرات در منطقه سومای برادوست پاکسازی شد

ارومیه ـ خبرنگار جمهوری اسلامی طی یك عملیات‌هماهنگ و مشترك توسط برادران‌پاسدار ارتشی و ژاندارمری مقراصلی حزب منحله دمکرات واشرار مسلح در منطقه‌سومای‌برادوست پاکسازی شد واجساد حدود ۵۰ ضد انقلاب از جمله یك افسر فراری بنام رحیم رسول‌نژاد در محل برجای ماند .

بگزارش رسیده درعملیات متهورانه‌ای‌که از ساعت یك بامداد پریروز بنام عملیات شهید مظلوم دکتر بهشتی بوسیله رزمندگان دلاور وکفرستیز اسلام در منطقه سومای از توابع ارومیه صورت‌گرفت چند روستای منطقه از جمله مقر اصلی حزب منحله‌دمکرات واشرار مسلح‌درروستای‌هورسین توسط مدافعان انقلاب اسلامی پاکسازی شد و عده زیادی از ضد انقلابیون به هلاکت رسید ومجروح شدند.

برپایه این گزارش وبنقل از سپاه پاسداران انقلاب اسلامی ارومیه در این‌عملیات که حدود ۱۵ ساعت بطول انجامید جان برکفان سپاه پاسداران انقلاب اسلامی و ارتش جمهوری اسلامی و ژاندارمری شجاعانه چند تپه استراتژیکی منطقه از جمله تپه بسیار مهم شهید سلطانی و روستای جونی و مرنه را از لوث وجود ضدانقلابیون پاکسازی کردند و بانجات مردم مسلمان این روستاها از شر عناصر مسلح غیرقانونی آنان را از نعمت آزادی در جمهوری اسلامی برخوردار کردند .

رزمندگان اسلام هنگام ورود به روستاهای یاد شده بطور غیر منتظره‌ای بگرمی مورد استقبال اهالی قرار گرفتند .

بنابه‌این گزارش در این عملیات حدود پنجاه تن از اشرار مسلح کشته شدند که جنازه هفت تن از آنان ازجمله رحیم‌رسول‌پور آفر فراری نیروی دریائی به‌همراه‌اسلحه ومهمات مربوطه در محل درگیری بجای مانده است و همچنین مقدار بسیار زیادی مدارك واسناد از حزب منحله دمکرات‌که نشانگر ارتباط این حزب مزدور با خوائین و فئودالهای منطقه است به دست رزمندگان فاتح اسلام افتاد.

بنابه‌همین گزارش هم‌اکنون کنترل کامل منطقه در دست سپاهیان اسلام قراردارد‌وچندین پایگاه تامینی در مناطق آزاد شده برپا شده است .

این گزارش حاکیست دراین عملیات بیاری خداوند به نیروهای جان برکف اسلام کوچکترین آسیبی وارد نشده است .

گزارش جبهه‌های آبادان و خرمشهر

آبادان ـ خبرنگار جمهوری اسلامی ـ رزمندگان دلیراسلام با آمادگی کامل و عزم‌راسخ برای فتح کربلا مهیامیشوند و میروند تا نجات دهندملت محروم عراق، لبنان وفلسطین باشند.دلاوران‌سپاه، ژاندارمری و کمیته انقلاب اسلامی‌آبادان طی روزهای گذشته با حفظ برتری آتش برروی مواضع کفار بعثی در جبهه‌های‌شلمچه خرمشهر، آبادان، کنارمارون رود و در خاك عراق ضمن انهدام چندین سنگر انفرادی اجتماعی و چند قبضه جنگ‌افزار ٤ سنگر اسلحه‌های‌سلاح سنگین و سبك‌و یك انبارمهمات را نابود و همچنین بیك سنگر خمپاره‌انداز و یك محل‌تجمع آسیب رساندند.

برپایه همین گزارش جاده فاوبصره را با آتش دقیق‌برای ساعتها مسدود کردند که از نقل و مکان نیروهای بعثی جلوگیری شد .

همچنین نیروهای دلیر اسلام با خاموش کردن آتش نیروهای کفر علیرغم‌گفته‌های صدام که اعلام آتش‌بس‌کرده است حدود ۳۱ نفر ازنیروهای تجاوزگر صدامی را کشته و مجروح کردند .

برپایه همین گزارش‌آتش توپخانه و خمپاره‌اندازنیروهای بعث که شهر مقاوم‌آبادان و خرمشهر را هدف قرارداده بود ضمن به‌آتش کشیدن چند منزل مسکونی به چندین منطقه مسکونی نیز خساراتی وارد کردند. طی چند روز گذشته در جبهه‌های آبادان و خرمشهر حدود ۳۴ نفر از هموطنان و رزمندگان اسلام بدرجه شهادت رسیدند. طی همین مدت چندهواپیمای تجاوزگر نیروهای بعث که قصد بمباران شهرهای آبادان وخرمشهر را داشتند قبل از انجام هرگونه عملیات با پدافند نیروهای اسلام مجبور به‌فرار شدند .

تا ده‌سال آینده کلیه روستاهای کشور زیرپوشش برق‌رسانی قرارخواهندگرفت

● ۵ میلیارد ریال جهت آب وبرق مناطق جنگی‌آزاد شده خوزستان درنظر گرفته شده است

● در مردادماه سال جاری واحد اول نیروگاه رامین باقدرت ۳۰۰ مگاوات وارد مدار خواهد شد.

دکتر حسن غفوری‌فرد وزیر نیرو که بمنظور شرکت در مراسم اولین سالگرد شهادت شهید مهندس علی انصاری استاندار و مهندس نورانی معاون عمران استانداری‌گیلان به رشت سفر کرده بود در یك مصاحبه اختصاصی با خبرنگار خبرگزاری جمهوری اسلامی مرکز گیلان ضمن اعلام مطلب فوق‌همچنین اظهارداشت‌وزارت نیرو در نظر دارد بطورمتوسط هرسال ۱۵۰۰ روستارا برق‌دار نماید بطوریکه تا سال ۱۳۷۰ بیش از ۹۰ درصد جمعیت روستائی مملکت از روشنائی برق استفاده خواهند کردو در سال جاری نیز ۱۵۰۰ روستا صاحب برق خواهند شد . دکتر غفوری در همین رابطه یادآور شد در سال گذشته‌حدود ۱۸۰۰ روستا برق‌دار شدند و در کل سه‌سال‌پیروزی انقلاب‌شکوهمند اسلامی ایران بیش از ۵هزار روستاازتسهیلات برق‌برخوردار شدند که این رقم بیش از کل تعداد روستاهای صاحب برق شده در رژیم مدور گذشته‌است وزیر نیرو در تامین برق مناطق جنگی آزاد شده کشورمان گفت : اعتباری بالغ بر ۵ میلیارد ریال جهت‌آب وبرق خوزستان در نظر گرفته شده واین بودجه به‌آن معنا نیست که‌این اعتبار افزایش قیاید چرا که هرمقدار هزینه جهت انجام تامین برق وآب مناطق آزاد شده کشورمان صرف شود با توجه به امکانات دولت تامین خواهد شد . وی خاطرنشان ساخت در جنگ تحمیلی عراق علیه‌ایران حدود بیش از یك میلیارد تومان به تاسیسات آب وبرق خوزستان‌و مناطق آن سامان خسارات وارد آمده‌است لذا تعمیر و تامین برق وآب مناطق آزاد شده احتیاج به زمان دارد . وزیر نیرو در خصوص احداث نیروگاههای جدید و تقویت پستهای نیرو یادآور شد در مرداد ماه سالجاری واحد اول نیروگاه رامین با قدرت ۳۰۰ مگا وات وارد مدار خواهد شد و نیروگاه برزك تبریز با قدرت ۷۵۰ مگاوات که ظرف دو سال آینده و واحد گازی این نیروگاه نیز دریك سال‌آینده مورد بهره برداری قرار خواهد گرفت . وی‌افزود نیروگاه رامین با قدرت ۳۰۰ مگاوات که واحد اولش سال‌آینده ظرفیت ۲۰۰مگاوات سال‌آینده وارد مدار خواهد شد واحداث نیروگاه دیگری در اسلام‌آباد این شهر با یك واحد ۳۲۰مگا واتی که روز گذشته درشورای عالی اقتصاد مطرح بوده‌که با تصویب هیئت اقدام خواهدشد و٤ واحد ۳۱۵ مگاواتی در نیروگاه بندرعباس جمعا به قدرت ۱۵۶۰ مگاوات که واحد اولش کار میکند و واحدهای دیگر به مرور وارد مدار میشود .

همچنین نیروگاه طوس‌شهید با قدرت ۶۰۰ مگ وات و نیروگاه گازی آن نیز ۱۵۰ مگاوات از سال ۶۴ وارد مدار خواهد شد که با بهره برداری از نیروگاههای در دست‌اقدام و نیروگاههای احداثی کمبود احتمالی برق در کشور جبران میشود .

دکتر غفوری‌در زمینه تامین آب مورد نیاز کشاورزی و همچنین احداث سد های جدیددر کشورگفت بنا‌برتصویب شورای‌اقتصاد کشاورزی‌مملکت باید تا سال ۱۳۷۰ از نظر تولیدات کشاورزی محصله گندم، حبوبات به‌حدخودکفائی برسد و وزارت نیرو با یك برنامه بسیار فشرده با همکاری وزارت کشاورزی بهاین نتیجه رسیده که برای انجام‌این‌اقدام احتیاج به ۱۲ میلیارد متر مکعب آب نیاز است بطوریکه در حد متوسط سالی یك هزار و ۲۰۰ میلیون متر مکعب‌آب را از طریق مهار کردن رودخانه‌ها سیلابها و منابع زیرزمینی تامین شود که تا این برنامه انشاءالله وزارت کشاورزی در بهلید محصولات کشاورزی مملکت را به حد خودکفائی رساند وزیر نیرو در مورد احداث سدهای جدید یادآور شد جهت احداث سد های بزرگ ۷۵ نقطه مختلف در کشور مورد بررسی قرار گرفت که بتوجه به امکانات کشور دست به‌احداث سدهای مزبور اقدام خواهد شد. وی افزود در حال حاضر ۵ سد درسواه خیرآباد ، تنگ قشاقی و پیشین در سیستان و بلوچستان در دست اقدام است که در آینده مورد استفاده قرار خواهد گرفت‌و با تقویت بنیه مالی و اجرای وزارت نیرو احداث سد های دیگر نیز شروع خواهد شد . وزیر نیرودر پایان‌این مصاحبه به‌میزان‌اعتبارات این‌وزارتخانه اشاره کرد واظهارداشت جهت تامین آب ۵۰ میلیارد ریال و برق ۱۰۰ میلیارد ریال اعتبار اختصاص یافته‌است که باپرنامه ریزیهای صورت گرفته‌انشاءالله تا پایان‌سال جذب خواهد شد.

پرداخت بیش‌از ۴۲ میلیون ریال وام به‌روستائیان همدان

سازمان تعاون روستایی استان همدان طی سه ماهه اول سال جاری علاوه بر پرداخت ۴۲ میلیون و ۲۹۵ هزار ریال وام‌تولیدی و معیشتی به ۲۳۶۴ نفر از کشاورزان عضو شرکت های تعاونی روستایی بیش‌از ۱۵ میلیون و ۲۴۵ هزار کیلو گرم کود شیمیائی جهت کشت بهاره در سطح روستاهای‌این استان توزیع نموده‌است .

بگزارش خبرگزاری‌جمهوری اسلامی از دیگر فعالیتهای سازمان تعاون روستایی استان همدان طی‌مدت یاد شده،تدارك ۱۲۸ تن سموم برای دامداران تدارك ۱۱۸ تن آرد برای روستائیان ، فروش کالاهای ضروری به روستائیان ازطریق شرکتهای تعاونی روستایی معادل ۴۵۵میلیون و ۸۸۳هزار ریال عرضه ۱۹ میلیون‌و ۴۵۷ هزار و ۷۲۵ لیتر مواد سوختی به روستائیان مبلغ ۳۱٫میلیون و۵۶۱ هزار و ۱۹۹ ریال از وامهای پرداختی در سنوات‌قبل و اجرای ۲۹ برنامه نمایش‌فیلم های آموزشی و سخنرانی در ۲۹ روستا بوده است .

نامه‌های شما

خوانندگان عزیز میتوانند نامه‌های خود راجهت درج به آدرس روزنامه جمهوری اسلامی قسمت «نامه‌های شما» بفرستند

چرا تروریست‌ها را آزاد می‌کنید ؟

درپی مصاحبه دادستان انقلابی تهران برادرلاجوردی درمورد زندانیان و عفو بی‌مورد بعضی از آنها بجهت از بردن نام خود برای اینکه بدست این مزدوران بروز نشوم خودداری میکنم و جرو امت حزب‌الله میباشم وبعلت سوء تفاهمی مدتی دراوین (آموزشگاه شهید کجوری) زندانی بودم که بعد از تحقیقات آزمن رفع اتهام شد و بااحترام مورتم رابوسیدند و باعذرخواهی آزادم کردند واین را بگویم که کسی می‌گناه آنجا نمی‌ماند زود آزاد میشود و هرچه هست مجرم وگناه‌کار هستند برخود دیدم به خاطر امت شهیدپرور وخون شهیدمظلوم بهشتی تکانی از مسائل زندان رابرای مسئولین وامت که هنوز میگویند اینها را ارشاد کنید وبه جامعه تحویلشان دهید که بیش از پنجاه درصد از زندانیان این گروهکهای مرتد و محارب به‌هیچ وجه‌اصلاح‌پذیر نیستند وخدا ناکرده زیانم لال اگر داخل‌همان زندان دستشان به امام عزیزمان برسد شهیدشان خواهندکرد ومتاسفانه عده زیادی از این منافقین مرتد و محارب با وساطت و ضمانت بعضی افراد دلسوز آزاد شدند و دیدیم که پاسدار داخل زندان را شناسائی و در بیرون ترور کردند ومگرچه کسانی شهید دستغیب وشهید مدنی راترور کردند. همین سفارش‌شده‌ها ومگر امام نفرمودند افراد غیر مرتد ومحارب وملحد آزاد شوند. پس‌چرا. من خود شاهد بودم درسلولها اشخاصی بعد از عفو امام آزاد شدند که خود زندانیان از تجمشاخ درآورده‌بودند. بلعمی برای شخصیتها ومردمی که هنوز از روی انسانیت برای اینها دل میسوزانند میگویم برای یك گفته‌های برادر لاجوردی فقط کافی است‌یك هفته نمایندگانی مومن بفرستند زندان بازدید بلکه به اسم زندانی برونند داخل سلولها و درکنار این‌منافقین مرتد ومحارب وببینند که در نهاد اینها چیست. من این تجربه را کرده‌ام و می‌دانم که نمایندگان شما اگر اینها را درسلول بدست خودخفه نکنند حتما در جوخه اعدامشان شرکت میکنند. بعد از عید نوروز که تعدادزیادی ازاینها عفو شدند و آزاد گشتند دیدیم که دوباره ترورهای کورزیاد شد به بالاترین حدنصاب خود رسید علت چیست؟ من علتش رابا مدرك‌برایتان میگویم درسلول ما عده‌ای از اینها که میخواستند آزاد شوند میگفتند می‌دانیم چه‌کسی‌ما رالو داده رفتیم بیرون خدمتش خواهیم رسید و رفتند بیرون وچون بیشترشان می‌دانستند که ازطرف چه اشخاصی شناسایی ولورفته‌اند می‌رفتند سراغشان و نمونه هم دارم‌چند روز پیش درخیابان رودکی هاشمی شاهد بودیم که یکی از همان سفارش‌شده‌ها ونورچشمی‌ها که چند روزی بودکه از زندان آزاد شده بود. آمد ویك‌مغازه‌دار حزب‌اللهی‌را شهید کرده و باخوردن سیانور به‌زندگی ننگین خود خاتمه داد آیا این تجربه‌ها کافی نیست. شما را به‌خون پاك شهید مظلوم بهشتی و دیگر شهیدان بگذارید بسزای اعمال‌ننگین خود برسند و از شخصیتها و مسئولین غیرقضائی عاجزانه میخواهم که فقط برای مسائل ارشادی با دادستانی همکاری کنند و درآ

دعای روز هیجدهم :

اللهم نبهنی فیه‌لبرکات اسحاره و نورفیه قلبی بضیء انوارهو خذبکل‌اعضایی الی‌اتباع‌آثاره بنورك یا منور قلوب‌العارفین .

ترجمه :

«خدایا مرا دراین ماه نسبت به برکت‌های سحرهایش متنبه و بیدارگردان و دلم را به روشنی فروغ سحرگاهانش روشن‌ساز و تمام اعضا و جوارحم را برای پیروی آثـــار برکات این‌ماه مسخر فرما ، به حق پرتو ذاتت ای‌روشنی‌بخش دلهای عارفان ...»

در نگاه روشن شب‌زنده‌داران :

اگر لذت ترك لذت بدانـــی
دگر لذت نفس ، لذت نخوانی
هزاران دراز خلق برخود ببندی
گرت باز باشد دری آسمانی
سفرهای علوی کند مرغ جانت
گر از چنبر آز ، بازش رهانی
چنان‌می‌روی، ساکن‌وخوابدرسر
که‌می‌ترسم از کاروان ، باز مانی
نصیحت همین است جان برادر
که اوقات ، ضایع مکن،تاتوانی

کاروانی از نور، روان است، به سرعت برق می‌گذرد، به تابندگی خورشید ، به سرشاری چشمه‌ساران، به برکـــت رمضان .. و فقط یك «لحظه» بیداری ، کار عـــمری را می‌سازد، و یك «آن» توجه، برکت‌های سالیان را بهمـــراه دارد .

آنچه لازم است . «توجه» است. و هشیاری !
«انتباه» است و بیداری .
درك «لحظات الله» است .
گرفتن‌آن برق‌های معنوی ، و نفوذ دادن دررگهای‌جان‌است.
سحرهای رمضان ، همه برکت است.
«برکت» ، یعنی خیر فراوان و نیکی جاودان.
«برکت»، ارزشهای ماندگار است.
آنکه خواب را در دیدگانش میشکند.
و چند هشت از آب بیداری به صورت میزند
وخواب را ازچشم‌خویش گرفته، و بیداری را در آن‌می‌نشاند.
آنکه کام را بایاد خدا شیرین میکند
و دل را با ذکر حق، آرامش میبخشد
وصورت را در برابر پرتو معارف و معنویات‌رمضان‌میگیرد.
و دست و زبانش را خدائی میکند .
واز بستر گرم‌ونرم خواب ناز برمیخیزد
و شب تار را ،
با زمزمه مناجات
بانوای نیایش
با فروغ دیدار
باروشنائی حضور .... روشن میکند.
او، به برکات سحر دست یافته است.
اراده‌اش تقویت میگردد .
از روز مرگی میرهد .
عادت هرروزه را میشکند.
برکات اسحار چه میخواهی باشد ؟
اگر آن تنبه و هشیاری را داشته باشی سحرهای رمضان،همه نور است، و همه ضیاء .
و بنده ، مفتون جلوه الله است
و .... سرگشته جذبات‌حق
مشتاق تو درکویت ، از شوق تو سرگردان
از خلق خدا گشته ، خرسند بـــه خلقانها
از سوز جگر چشمی، چون حلقه گوهرها
وزآتش دل گاهی ، چون رشته مرجانهـــا

دلی ز «بارقه» روشن :

بی‌شك ، رمضان، ماه نورو روشنائی است.
ماه تجلی بیشتر خداوند بر کائنات است.
ماهی است که شب قدر را در دامن دارد.
شبی که بیداردلان بیدار دیده، طاعتی افزون‌تر و نیـــایشی عاشقانه‌تر دارند.
شبی که بصیران ، آنرا «زنده» نگه میدارند.
با یاد خدا ...
با مناجات و دعا ....
با تلاوت قرآن ....
با نماز شب ....
با اشك ... باخون ...
باسوختن ، گداختن، رفتن، رسیدن، وصال
در شبها و سحرهای این ماه نورانی ، لحظه‌ها تابندگی‌خاصی دارند
زبان‌ها ، عطر «ذکر » دارند و بوی «خدا » میدهند.
دستها، بوی تسبیح دارد و استغفار «مصحف»
باید دل را به روی این خورشید گرفت، باید دریچه‌ای ازجهان نور به تاریکخانه قلب گشود، باید شوق پرواز داشت و فیض دیدار را آرزو کرد، باید قلب را از آلودگیهای کبر، منیت ، خودخواهی ، هوی‌پرستی ، هوس‌رانی، کینه‌توزی ، غرور ، ریا ، پاك‌کرد، تا جلوه‌هائی از تواضع، خداجوئی، اخلاص، عفو ، عبودیت ، خشیت و خشوع، خوف و رجا و خضوع، برآن بتابد .
در فراز دوم نیایش امروز ، از خداوند «نورانیـــت قلب» را خواسته‌ایم .
آری ... قلب هم تیره میشود ، از «گناه»
تاریك میشود ... از «غفلت»
ظلمانی میشود .... از «نفس‌پرستی»
از دیگر سو، «روشندلی» موهبتی است بزرگ که اگر خدا لطف کند و دست‌نوازش برسر بنده بکشد و بارقه‌ای از فروغهای جاودان و ابدی حیات و معنویت بردلش بتاباند، همه عمر زنده گردد ... به حیات ؟ آدمیت !.. و عجیب دنیائی است دنیای «دل» .
با ویژگیها و اوصاف عجیب ، دل‌آرزو ، دلـوخته ، دل‌آشفته ، دل‌آگاه ، دلبسته ، دل‌افسرده ، دلشکسته ، دلشاد، دلخوش ، دلخون، دلدده ، دل‌مرده ، دلتنگ ، دل‌گرفته‌و...
همچنین :
تنگدل ، سنگدل ، تیره‌دل ، روشندل ، پاکدل ، بیمار دل، شوریده ، سیه‌دل ، بیداردل ، خرم‌دل و ... ایـــن ترکیبات ، نشاندهنده دنیای شگفت و تو درتوی قلب انسان است .
چه خوب که انسان توفیق یابد از تیره‌دلی به روشندلی برسد .
و از دلمردگی به زنده‌دلی
و از بیمار دلی به بیدار دلی ...
آری .... نور قلب ، با آگاهی است
با بصیرت و معرفت است
با یقین و ایمان است
با اطمینان و ذکر است .

«تن» در خدمت «جان»

سومین خواسته امروز ، آنستکه تمام اعضاء و جوارح، در استخدام «برکات سحر» و فروغ رمضان باشد .
و این ، در صورتی میسر است که :
«زبان» برگفتن حق و یاد خدا و ترك زشتیها بگردد.
«گوش» راهی برای ورود حکمت به خانه دل شود .
«چشم» ، به روی حرام و ناروا بسته باشد .
«پا» به سوی ناروا و گناه نرود .
«دست» به ستم گشوده نگشته و به حرام دراز نشود.
«شکم» انبار حرام و کانون حرص نگردد ،
و چه چیزی جز «تقوا» میتواند رعایت این حقوق را در اعضاء و اندام تضمین کند ؟
هریك از اعضاء برما حقی دارد و ما موظفیم بـــه رعایت آنها .
اگر لحظه‌ای دست و پا وچشم وگوش وزبان را بـــه حال خود رها کنیم و زیربوشش از خدا ترسی و حفاظـــی از ایمان و نگهبانی از «خوف» قرار ندهیم، همین انـــدام و اعضاء که میتوانند عامل رشد و وسیله سعادت گردند ، به ابزار تباهی ، و اسباب سقوط تبدیل میگردند و بـــه قول معروف :
بجای آنکه قائق ثان شوند، قاتل جان میگردند ، و بجای آنکه بسازند ، میسوزند، و بجای‌آباد کردن ، ویران میکنند و بجای «عروج» دادن به «هبوط» و «سقوط» میکنند .
رمضان یك راه رشد است
سحرها ، یك چراغ راهنماست .
دعاها ، عامل رشد است
نمازها ، وسیله قرب است
شب‌زنده‌داری‌ها ، احیاگر جان است .
و «کف‌نفس»ها ، عامل بالندگی اراده در جهت‌خدائی،
از خداوند بخواهیم ؟ بار دیگر، وجدبار که نست به برگهای سحرها ، بیداری عطا کند و از فروغ این ماه بردلهایمان بتاباند ، و اعضایمان را در استخدام پیروی از آثار این برکتها و فروغهای جاودانه بکار گیرد .
از خدائی که نور است .
و روشنی‌بخش دلهای عارفان است .
«یارب دل پاك و جان آگاهم ده»
«آه شب و گریه سحرگاهم ده»
«در راه خود، اول زخودم بیخود کن»
«بی‌خود چو شدم ، زخود به خود راهم ده»

مسجدالاقصی آغشته بخون مسلمانان

در سال ۱۷ هجری وقتی که مسلمانان بیت‌المقدس را فتح کردند، عمر «بطریق» کاهن ایلیا خواست که محل‌ساختمان مسجد را تعیین کند. وی‌محل هیکل سلیمان را برای بنای مسجد مناسب دید و مسجد را در همان محل برپا ساخت.
عبدالملك مروان و سپس مامون به تزئین و ترمیم آن پرداختند.

مسجدالاقصی آغشته بخون مسلمانان

در سال ۱۰۹۹ میـــلادی صلیبیون شهر بیت‌المقدس را ویران کردند و هفتاد هزار مسلمان را که به مسجدپناهنده شده بودنـــد از دم شمشیر گذراندند و بقدری در این واقعه خون ریخته شد کلاسها در خون شنا می‌کردند ، در نتیجه بکلی ویران شد.

در سال ۱۱۸۷ سلطـــان صلاح‌الدین ایوبی مسجد را از نو بنا کرد. محمد قلاوون و سلطان سلیم عثمانی وهمچنین سلطان سلیمان وعبدالعزیز و عبدالحمید نیزبه‌تعمیروآرایش این‌مسجد توجه داشتند. بعداز جنگ بین‌المللی درسال ۱۳۴۶ هجری حسین‌بن‌علی شریف‌مکه مبلغ ۴۰،۰۰۰ لیره‌عثمانی به تعمیرات این مسجد اختصاص داد و این مبلغ با در نظـــر گرفتن شرایط زمانی بیش از مبلغی بود که مامون در این راه صرف کرده بود.

مجمع اسلامی نیز دنبالـــه اقدامات شریف‌حسین راگرفت و با وجوهی که از تمام‌ممالك اسلامی جمع‌آوری شد کـــار تزئینی و ترمیم مسجد را تا سال ۱۳۵۸ ادامه داد.
بنای قبةالصخره که منتهی‌الیه اسراء پیغمبر اکرم بـــود از معظم‌ترین بناهای قرن اول هجری است و بهترین نمونه تمدن اسلامی بشمار میرود و از نظر وضعیت و فنون‌معماری مورد اعجاب استادان فن‌است.

مسجدالاقصی در گذرگاه حوادث

همانطور کـــه اشاره شد مسجدالاقصی از آغاز تاسیس و بنایش، در گذرگاه حوادث و جریانات ناگوار و تجـــاوز قرار داشته و براستی ایـــن مسجد و سرزمین بیت‌المقدس سینه پردرد و جنگاه و تاریخ پر حادثه و گویا و آموزنده‌ای است. حوادثیکه نمودارجنایت و ظلم و خیانت و تـــجاوز ظالمان و مستکبران کفرپیشه جهانی است و خصوصا ازحدود ۳۵ سال قبل که دولت متجاوز و خائن و خون‌آشام اسرائیل این غده سرطانی بوسیله پیـــر استعمار (انگلستان) باحمایت و پشتیبانی آمریکای جنایتکار و شوروی متجاوز در ایـــن سرزمین مقدس اسلام تاسیس گردید، جنایتها و خونریزی های بسیاری بوسیله این‌دولت اشغالگر بوقوع پیوست کـــه روی تاریخ را سیاه کرده و قلم و زبان از نگارش وبیان آن شرم دارد.

ما بیان حتی گوشه‌هائی از جنایات آمریکـــا بوسیله نماینده‌اش در منطقه(اسرائیل) نسبت به اسلام و مسلمین در این سرزمین عزیز را بعهده کتابهای مربوط به این‌موضوع می‌گذاریم و خوانندگان‌محترم را به آنها ارجاع میدهیم. (۵)

فقط در اینجا به پاره‌ای از این قضا که در رابطه با مسجدالاقصی است و در حین نگارش این سطور بوقـــوع پیوسته و همچنان هم ادامه دارد اشاره می‌کنیم وامیدواریم که این حوادث دردناك و این خونهای پاك مسلمین کـــه برسرزمین بیت‌المقدس و بـــر دیوارها و سنگفرشهای مسجد الاقصی ریخته و می‌ریزد واین نالـــه‌ها و فریادهای دردمندانه مظلومین و محرومیـــن از مادران و کودکان مسلمانان باعث بیداری و هشیاری و زمینساز حرکت هرچه سریعتر و کوبنده‌تر و پرصلابت‌تـــر مسلمین جهان در نجات قدس عزیز از چنگال و اشغـــال صهیونیسم بین‌المللـــی و بازگرداندن آوارگان فلسطینی بمنازل و اوطانشان و بصدا درآوردن هرچه باشکوه‌تـــر مناره‌ها و ماذنه‌های مسجد الاقصی در اقامه نماز و ادای مراسم شکوهمند اسلامی باشد.

از آغاز اشغال بیت‌المقدس بزرگترین هدف و به تعبیر دیگر بزرگترین خـــار چشم صهیونیسم «مسجدالاقصی» بوده همانگونه که امروز در هر نقطه‌ای از نقاط جهان مساجد مورد بغض و خشم کفار و منافقین است.

و خاصه مسجدالاقصی که نام بلندآوازه‌ای در تاریخ اسلام و حتی قبل از اسلام دارد، و پیغمبر و مسلمانان ۱۴ سال و پنج ماه تمام روبسوی آن نماز گزاردند، و محبوب و معشوق همه مسلمین جهان است، و بعداز مسجدالحـــرام با ارزشترین و مقدس‌تریـــن مساجد در جهان اسلام است، بیشتر مورد بغـــض و خشم کفرپیشگان جهانی و خصوصا آمریکا و اسرائیل است. براین اساس دائما در مقابل ضربه زدن، و ویران کـــردن و سوزاندن آن برآمدند و بـــا نهایت بی‌شرمی بارها به صفوف نمازگزاران در آن حمله برده و خونهائی پاك را در محراب عبادت از مسلمین بزمیـــن ریختند، از جمله در بهارسال ۶۱ اخباری را در این رابطه خبرگزاریها منعکس کرده‌اند. که بمناسبت بحثمان و بـــرای ماندن در تاریخ به قسمتهای کوتاهی از آن اشاره می‌کنیم:

ای مسلمانان برای نجـــات مسجدالاقصی بشتابید.

بگزارش واحد مرکزی‌خبر دیروز مسجدالاقصی قبله اول یکتاپرستان جهان و موضـــع معراج پیامبر اکرم اسلام‌شاهد آغاز حرکتی عمیق برخاسته از ایدئولوژی انقلابی اسلام‌بود...

صبح دیروز ناگهان بلندگو های مسجد مردم را به قیام فرا خواند و با فـــریاد «ای مسلمانان برای نجات مسجد الاقصی بشتابید» گروه کثیری از مسلمانان جان بر کف رادر حالیکه فریادمی‌زدند: الله‌اکبر لااله‌الاالله، یا ایهاالمسلمون اتحدوا، اتحدوا، در آغـــوش خود پذیرفت مسلمانان‌مستضعف فلسطینی با شنیدن دعوت بـــه قیام از بلندگوهای مسجد الاقصی با شعار «الله‌اکبـــر» شتابان خود را از خیابانها بداخل مسجدالاقصی رساندند و حرکت نوین خود را از پایگاه همیشه مستحکم اسلام یعنـــی مساجد آغاز کردند. در طول راه هزاران فلسطینـــی در بیت‌المقدس فریاد می‌زدند:
ما با خون و روح خود از مسجدالاقصی دفاع خواهیـــم کرد». (۶)

«قتل‌عام در مسجدالاقصی»

بگزارش خبرگزاریهـــا و رادیوها، نیروهای وحشت‌زده صهیونیستی با مشاهده سیـــل خروشان و غریو انقلابی مردم مسلمان فلسطینی، به شیـــوه همیشگی خودمسلسلها را بـــه قلب جمعیت مسلمان نشانه‌رفته و باتفنگهـــای ام ۱۶ ساخت آمریکا بمسجد هجوم‌میبرند...
در جریـــان شتابزده پلیس صهیونیستی به مسجد حداقل ده تن کشته و چند تن مجروح شده‌اند ... ده دقیقه بعداز بسته شدن دروازه‌های مسجد صدای تیراندازی اوج گرفت اما بلندگوها همچنان از مردم دعوت میکردند که به‌تظاهرات و قیام برای‌نجات‌مسجدالاقصی از اشغالگران فلسطین ادامـــه دهند، بعلاوه صدای الله‌اکبر در میان فریاد جمعیت ازدرون مسجد بگوش میرسید.

... رادیو صهیونیستها پس از وقوع این حرکت عظیـــم اسلامی و مردمی فلسطینیان اعتراف کردند که یك واحد ویژه کوماندوئی در حال‌حاضر وارد مسجد شده و درصددقلع و قمع تظاهرکنندگان مسلمان برآمده...

و همچنین یکی از خادمین مسجدالاقصی یك بمب قوی و پرحجم را جـــلوی درب مسجدالاقصی کشف نموده در این محل اطلاعیه‌ای که بـــه امضای انجمـــن صهیونیستی باصطلاح دفاع از یهودیـــان رسیده بود یافته شده است بنظر میرسدکه‌رژیم‌صهیونیستی پس از توطئه حقاری اطراف مسجدالاقصی اکنون درصدد است تا بنحوی دیگر مسجد الاقصی را به طور کامـــل به ویرانی کشد ...
بگزارش خبرگـــزاری‌ـ «فلسطینی وفا» از بیروت‌در جریان حمله صهیونیست‌ها که صبح دیروز در مسجدالاقصی روی داده دست کم ۵ نفـــر کشته و حدود ۵۰ نفر دیگـــر مجروح شدند. و طبق گزارش خبرگزاری دیگر در این‌حمله صدها نفر زخمی شدند بلافاصله پس از اعلام خبر قتل‌عـــام تظاهرکنندگان در مسجد الاقصی، سراسر فلسطین‌اشغالی دستخوش تظاهرات با شعار الله‌اکبر شد. (۷)

در این قسمت جهت حفظ اختصار در نقل اخبار، بچند تیتر از روزنامه‌ها در ارتباط با این حوادث خونبار اشاره می‌کنیم:

در تاریخ ۲۴ فروردیـــن ۱۳۶۱ شمسی، شورایعالی‌اسلامی بیت‌المقدس‌اعلام کرد دیوارها و صحن مجدالاقصی همچنان آغشته بخون است. دژخیمان رژیم صهیونیستی همچنـــان مسجدالاقصی را در اشغال‌خود دارند و در داخل مسجدموضع گرفته‌اند. بلندگوهای مسجد الاقصی مسلمانان را بحمایت‌از حریم مسجدالاقصی فراخواند.

در تاریخ ۲۸ فروردین ۶۱ چنین میخوانیم: مسجدالاقصی همچنان در محاصره «نـــیرو های ویژه» صهیونیستی قرار دارد.

رادیو صهیونیستی اعتراف کرد که در جـــریان کشتار مسجدالاقصی، نیروهـــای صهیونیستی یکساعت تمـــام تیراندازی می‌کرده‌اند.

مقامات مسجدالاقصی اعلام کردند آثار یکصد گلوله در مسجدالاقصی وجود دارد».

اسرائیل ورود افراد کمتر از ۴۰ سال را به مساجدممنوع کرد! سربازان اسرائیل مساجد فلسطین را محاصره کردند. با آنکه نیروهای اسرائیلی در اطراف مسجدالاقصی مستقرشده و از ورود جوانان به این مساجد جلوگیری می‌کننـــد مسلمانان تظاهـــرکننده در اطراف حرم‌الشریف اجتـــماع کرده و لاستیك آتش زده و راه‌بندان ایجاد کردهانـــد. نمازگزاران در مسجدالاقصی (که گروه بیشماری از آنان را به داخل مسجد راه نداده بودند، پس از پایان نماز با شعار: با خون و جان الاقصی را آزاد خواهیم کـــرد، تظاهراتی برپا کردند ...

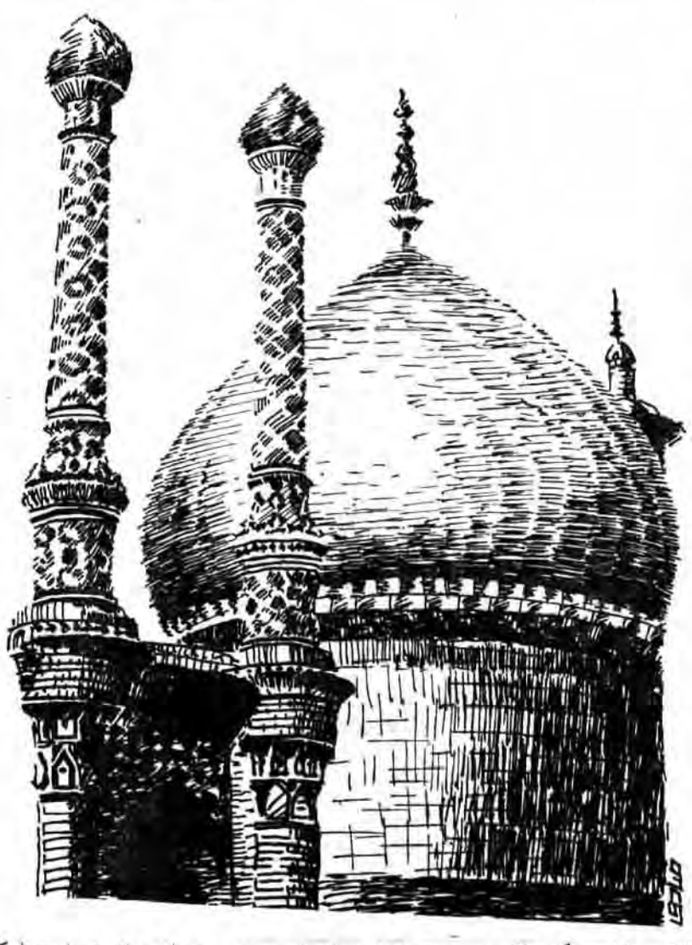

(۵) از جمله کتاب اسرائیل و فلسطین و سرگذشت فلسطین از حجت‌الاسلام هاشمـــی رفسنجانی، اسرائیل عامـــل امپریالیسم، جلال آل احمـــد ارجاع میدهیم.
(۶) یکشنبه۲۲ فروردین۱۳۶۱
(۷) نقل بااختصار ازجمهوری اسلامی دوشنبه ۲۳ فروردین۶۱ شماره ۸۲۷ ص ۳

ادامه دارد

مسجد
پایگاه
توحید
وتقوی«۹»

مواضع ما

چند سئوال پیرامون ماله « شناخت جهان »

بسم‌الله الرحمن الرحیم

پاسخ به سئوالات

۱ـ لطفا بفرمائید آیاپیامبر و ائمه هم در حال شدن هستند و شدن شامل آنان‌هم میگردد؟

جـ بله پیامبر هـــم در کودکی بدنیا میاید بعد جوان میشود و مردی کامل میگردد و بالاخره پیر و فرسوده‌میشود و میمیرد ائمه هم همینطور .

۲ـ تبدیل و شدن را از دیدگاهی به کمی و کیفی‌تقسیم میکنند لطفا مرز بین این دورا تـوضیح دهید مثلا در مورد تبخیر آب ؟

جـ لازم نیست‌که شما سراغ آن حرفها بروید ما یك مثال ساده میزنیم . سیب هم بزرگ میشود یعنی تغییر کمی میکند و هم رنگش عوض میشود یعنی تغییر کیفی میکند . بـــرای تبدیل کمی و کیفی مثالهای فراوانی وجود دارد . آنچه راجع به تبخیر آب پرسیدید بیانگر رابطه میان تغییرات کمی و تغییرات کیفی است وقتی که آب گرم میشود یك تغییر کیفی صورت میگیرد ، آب سرد بود و حالا گرم شده ، و اگر تا ۹۰ درجه حـــرارت گرم شود ، تغییرکیفی جدیدی جز گرم شدن وانبساط صورت نمیگیرد ولی وقتی حرارت به ۱۰۰ درجه میرسد یك کیفیت کاملا جدید بوجود میاید و آب تبدیل به بخار میشود . دیگر اکمیت یك کیفیت‌منشاء پیدایش یك کیفیت دیگر میشود.گرمی آب یك کیفیت است کمیت این کیفیت یعنـــی ۱۰۰ درجـــه حرارت منشاء یك کیفیت‌جدید یعنی تبخیر میشود .

۳ـ مگر زمان غیر ازهمین حرکت است ؟ چگونه خـــود حرکت در زمان است ؟ وجود زمان بخاطر حـــرکت مـــاده است آنوقت چگونه بگوئیم‌خود ماده در زمان حرکت میکند ؟

جـ فهمیدن زمان از کـــار های دشوار است . طول وعرض و عمق سه بعد یك جرم هستند مثلا گل بنفشه سه سانت طول دارد ۲٫۵ سانت عرض‌دارد نیم میلیمتر هم ضخامت دارد این سه بعد گل‌بنفشه است، خوب، گل بنفشه چند روز دوام دارد؟ مدت دوامش‌معلوم‌نیست بستگی به میزان مواظبت از آن دارد، گاهی شش روز عمر داردگاهی بیشتر ، در اینجا بعد دیگری از هستی‌یعنی زمان‌را اندازه‌گیری کرده‌ایم . البته با این مثال‌فهم زمان حاصل نمیشود . درك زمان از نظر فلسفی بسیارظریف است . هایدگر متفکر تیز هوش آلمانی معاصر کتابی دارد بنام هستی و زمان ، او میکوشد در این کتاب اصل هستی و وجود را در رابطه با زمان درك‌کند. اینکه میپرسید آیا زمان غیر از حرکت است بایدبگوئیم کهزمان بیانگر یك بعد از ابعاد شدن و حرکت است ، ولی شما بـــه هر حال میگوئید : روز جمعه در تهران هستید ؟ اینجا شما روز جمعه را که یك مقطع از زمان است با کلمه‌در « به‌بودن در تهران ارتباط میدهید ، در اصطلاح‌صرف ونحو هم‌میگوئیم ظرف زمان و ظرف مکان .

۴ـ آیا از نظر مسلمانـــان حرکت بی زمان متصور هست‌یا نیست ؟

جـ حرکت بی زمان از نظر غیر اسلامی هم متصور نیست ، عرض کردم حرکت همیشه در زمان است .

۵ـ معراج‌پیامبر یا اینکه‌می‌ـ گوئیم امام زمان در لازمان از شهری به شهری حرکت میکند این چگونه است ؟

جـ لفظ لازمان را در بعضی کتابها بکار برده‌اند در لازمان که نمیشود گفت باید بگوئیم در کوتاهترین مدت یا لحظه . این هم که در بعضی از کتابها آورده‌اند مسامحه است یعنـــی همان کوتاهترین زمان .

۶ـ این طول و عرض وعمق یعنی سه بعد جرم را میشود بگوئیم با زمان حرکت میکند تا این اشکال هم پیش نیاید ؟

جـ پس بالاخـــره اینکه میگوئیدمن‌درروز جمعه حرکت کرده به چه حساب کلمه «در» را بکار میبرید ؟ آیا هرگز میگوئید با روز جمعه حرکت کردم ؟ وقتی ظرف زمـــان میگوئیم به همین اعتبار است . گنجایش هم در مکان است و هم در زمان ، مثلا میگوئید من برای خواندن این کتاب سه روز وقت لازم دارم پس خواندن این کتاب در یك‌ساعت نمیگنجد در سه روز میگنجد . به‌هر حال اگر بجـــای « در زمان » بگوئید « با زمان » باید یك کتاب برایش‌بنویسیم و توضیح دهیم که چرا « با » آمده است .

۷ـ آیا شدن خود جزئی از بودن نیست اگر چنین است پس جهان هم بودن و هم شدن دارد ؟

جـ اگر بخواهید سئوالتان دقیق باشدباید بگوئید آیاشدن مرتبه‌ای از بودن‌است ؟ تفصیل این مطلب در این بحث نمی ـ گنجد ، ولی اجمالا با برداشت دقیق‌میتوان‌گفت شدن‌مرتبه‌ای از بودن است .

۱۰

بنابراین این تعبیر کـــه ، حرکت مجموعه سکـــونهاست اشتباه است زیرا باید پرسید ، مجموعه پهلوی هم چیده شده در کدام بعد ؟ الان این میز جنود صدو ده‌سانت است ، اگر بخواهید هر میلیمتر آن را یك واحد حساب کنید یازده هزار و صد واحد پهلوی هم چیده شده است ولی حرکت ندارد زیرا در بعد چهارم نیست .

۱۰ـ آیا در موجودات‌غیر مادی حرکت هست از آن نظر که غیر مادی است آیا حرکت دارند یا نه ؟ اگر نیست چرا بعضی از فلاسفه حرکت روح انسان را در بدن مادی قبول کرده‌اند ؟

جـ این بحث بستگی به این دارد که ما مادی را چگونه‌معنا کنیم اگر هر متغیری را مادی گفتیم پس غیر مادی حرکت ندارد . اگر برای مادی غیر از تغییر خصوصیتهای دیگری هم اضافه کردیم آنوقت امکان دارد که چیزهائی حرکت‌داشته باشد و مـــادی نباشد معمولا میگوئیم مادی عبارت ازچیزی است که حرکت دارد لذا دیگر غیر مادی حرکت ندارد . در مورد قسمت دوم سئوال بایـــد توضیح بیشتری بدهیم :

۱ـ اگر کسی به این قائل باشدکه روح، جسمانی‌الحدوث و روحانی البقاءاست‌یعنی اصلا روح پدید میاید در اینصورت بایـــد گفت آنچه ما حـــرکت مینامیم پیدایش تدریجی روح است .

۲ـ اگر گفتیم روح خودش حادث نمیشود بلکه تعلقش به بدن است که کم و زیادمیشود پس دیگر به خود روح ارتباطی ندارد تعلقش به بدن در زمان قرار میگیرد .

۱۱ـ آیا معجزات پیامبران نیز براساس همین نظم وقاعده و قانونی که حاکم بر شدن جهان است میتوانند استوار باشند ؟

جـ در این بـــاره دو نظر وجود دارد ؟

۱ـ نظرمتفکرانی‌که حکمت خداوند را به معنای نظم ثابت در مشیت و اراده خداوند و تجلی آن در نظم طبیعی تلقی میکنند یعنی نظمی که لازمهاش این است که هر رویدادی از مجاری مقرر در طبیعت رخ دهد .

۲ـ یك نظر دیگر این‌است که حکمت خداوند عبارت از نظم وسیعی است که بعضی از استثناء ها نسبت به طبیعت ، هم جزئی از آن نظر بشمار میایند بـــه عبارتـــی دقیقتر اگـــر آن استثناء هـــا را بـــا ایـــن نظم معمولـــی بسنجیم خارق‌العاده میشود ولی اگر در کل بسنجیم حاکی از یك نظم برتر است مثلا یك مربع با مثبت خاوندی زندهمیشود بی آنکه از قوانین شناخته شده حیات تبعیت کندبراساس این دید فهم معجزات آسان میشود.

۱۲ـ هر نوع تغییری در مکان، اندازه، رنگ و غیره در زمان صورت میگیرد و در واقع تغییر در زمان یعنـــی تغییر در مکان، اندازه و... بنابر این آیا صحیح است که تغییر زمان‌را در کنارتغییرات دیگر نام ببریم؟

جـ بله هر حرکتی درزمان هست ولی عکس درست‌نیست یعنی هر حرکتی در مکـــان نیست.

۱۳ـ اگر جهان واقعیتـــی است در حال شدن مبتنی بر قانون و قانون رابطه‌ای است ثابت و جزء واقعیت جهـــان، این سئوال مطرح میشود کـــه ثابت بودن قانون خلاف اصل اولی که گفتـــه شد جهـــان واقعیتی است در حال شدن نیست؟

جـ صحیح است اگر مـــا گفتیم جهان شامل‌قوانین‌جهان هم میشود نمیتوانیم بگوئیـــم جهان واقعیتی در حال شدن است ولی معمولا این قوانین را بخشی از جهان تلقـــی نمیکنند.

۱۴ـ سئوال: برای حرکتی که در مکان نباشد نمونه‌ای بیاورید.

جـ مثل قرمزی سیب که گفتیم کم‌کم قرمزتر میشود یا برگ درخت اول سبزی آن‌کم است بعد زیاد میشود مکانی تغییر نمیکند اما کیفیتش‌فرق میکند.

۱۵ـ از نظر مکانی تغییر نکرده است؟

جـ نه تغییر نکرده است، یا یك حرکت شبه مکانی‌همراه است اما عین حرکت مکانـــی نیست این دو نوع حرکت‌است. یك وقت سیب بزرگ میشود ولی رنگش تغییر نمیکند یك وقت سیب بـــزرگ میشود و رنگش هم تغییر میکند پس معلوم میشود آن تغییری‌دیگر است شما آنجا که سیب‌بزرگ میشود نباید گفت تغییـــر در مکان است، چون الان انگشت من حرکت میکند درحالیکـــه بزرگ نشده در آنجاآن‌حرکت بزرگ شدن یك حرکت کش دیگر است، نه حرکت مکانی.

۱۶ـ آنجا میتوانیم بگوئیم حرکت کیفی در غیر مکان است؟

جـ بله حرکت کیفی‌مکان ندارد.

● **«حرکت» هیچگاه مجموع سکونها نیست. حرکت حرکت است و سکون نبود حرکت است.**

● **اگر ما گفتیم جهان شامل قوانین جهان هـــم می‌شود نمی‌توانیم بگوئیم جهان واقعیتی در حـــال شدن است ولی معمولا این قوانین را بخشی ازجهان تلقی نمی‌کنند.**

● **هرحرکتی در زمان هست ولی عکسش درست نیست یعنی هرحرکتی در مکان نیست.**

۸ـ ما حرکت در اعراض داریم و حرکت در جوهر یعنی حرکت جوهر در بستر اعراض و نه (۹) مقوله در اعراض داریم که در چهار مقوله آن حرکت صورت میگیرد ـ کم ـ کیف ـ این ـ وضع ـ مـــا حرکت در زمان نداریم بلکه زمان خود زائیده حرکت است حرکت در زمان صحبتی است‌که بنظر میایـــد از روی مسامحه گفته شده باشد زیرا خود ، مولود حرکت‌کل کائنات مادی است ؟

جـ نباید گفت مسامحه ، زیرا زمان واقعا حالت ظرف دارد . زمان بعد چهارمی از جوهر متطور است . این را گفته‌اید زمان زائیده حـــرکت است ، نمی‌پذیرم و به معنی دقیق کلمه نمیتوان پذیرفت ، همان جوهر متطور تعبیر خوبی است چون از تطور جوهر ، زمان هـــم استنتاج میشود و اشکالی ندارد .

۹ـ آیا حرکت ماده مجموعه سکونهائی است که ذهن ما آنها را به هم متصل میکند مانند یك فیلم ، یعنی حرکتهائی که‌تمام میشوند بار دیگر شروع شده و تمام میشوند ؟

جـ حرکت هیچگاه مجموع سکونها نیست از یـــك میلیون سکون یك میلیونیم حرکت هم بوجود نمی‌آید ، حرکت حرکت است و سکون نبود حـــرکت است . ضمنا خود فیلم حرکت نیست فیلم نمایش یك حرکت به برکت حرکتی دیگر است یعنی اگر فیلمها یکی یکی در نوار فیلم ازجلوی چشم ما با سرعتی معین‌حرکت‌نکنندحرکت نمایش داده نمیشود آنچه که واقعا حرکت میکند عبارت از نوار فیلمی است که میاید و از جلوی دوربین عبور میکند .

سخنی باایمان آورندگان

«ای کسانیکه ایمان آورده‌اید!
ازخدا بترسید
و همواره با راستگویان باشید».

★★★

در قرآن به‌کلمه «تقوی» موقعیت خاصی داده شده است و با بررسی آیات قرآن وگفتار پیامبر گرامی اسلام وامامان بزرگوار شیعه، میتوان گفت که تقوی ازشرایط اولیه در خودسازی است.

این کلمه ،کهدر قرآن بیش از ۱۶۰ بار به مناسبتهای مختلف آمده است، مفهومی لطیف و گسترده دارد و انسان تقوا یافته انسانی است خداشناخته و پرهیزگار که‌زمینه‌های لغزش و گناه را ازخود دور میسازد و خودرا بـــه‌کمال خداخواهی و خداپسندی نزدیك می‌نماید. یك ایمان آورده بایستی «صادقین» را بشناسد و امکان انس و الفت وهمسوئی باآنان را غنیمت بشمارد.

صادق در لغت بمعنای کسی‌است که خبرش مطابق بـــا واقع وخارج باشد و انسانی راهم که عملش مطابق بااعتقادش باشد صادق می‌نامند.

قرآن ویژگیهای صادقین را در آیات گوناگون ذکر کرده است(۱) که از مجموع این آیات نتیجه می‌گیریم که «صادقین» آنهائی هستند که تعهدات خود را در برابر ایمان به پروردگار بخوبی انجام می‌دهند، نه تردیدی به خود راه میدهند، نه عقب‌نشینی می‌کنند، نه‌از آسیب مشکلات‌می‌هراسند، بلکه با انواع فداکاریها صدق ایمان خود را ثابت می‌کنند و شك نیست‌که این صفات مراتبی دارد و بعضی ممکن استدر قله آن قرار گرفته باشد که آنها امامان معصومند و بعضی در مراحل پائین‌تر پیامبر اکرم (ص) فرمود: مامورین به این دستور همه مومنانند و اما عنوان صادقین، مخصـــوص برادرم علی (ع) و اوصیاء بعداز آوتا روز قیامت است.
پس ای ایمان آورده‌ها:

خدا را اساس فعالیتهای خود قرار دهیم و تقوای الهی پیشه کنیم و پیوند خود را با ابدیت وخالق جهان از راه تبعیت از صادقین مستحکم سازیم.

(۱) ـ بقره ـ ۱۷۷ حجرات ـ ۱۵ حشر ـ ۸

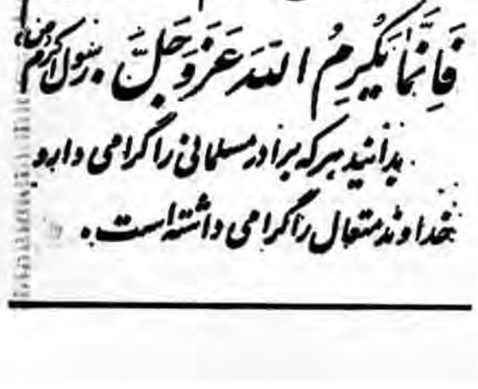

افزایش حضور شیطان بزرگ در کنیا

● از سفارت بزرگ آمریکا در کنیا، به عنوان نوعی قرارگاه نظارتی برای آفریقای شرقی واقیانوس هند استفاده می‌شود.

● کشتی‌های نیروی دریائی آمریکا، در آب‌های کنیا جولان می‌دهند تا خود را برای جنگ با ستمدیدگان آماده کنند.

● شش هزار دریانورد وتفنگدار دریایی آمریکایی در کنیا پیاده شده‌اند.

یك ناو هواپیمابر آمریکائی در آب‌های کنیا گردش می‌کند.

بندر مومباسا در کنیا ، اخیرا مملو از کشتی هـــای نیروی دریایی ایالات متحده بـــود . شش کشتی جنگی آمریکایی به این بندر وارد شدند که در رأس آنها ناو هواپیمابـر « یو. اس. اس کنتیلشن » قرار داشت . حدود ۶۰۰۰ دریا نورد و تفنگـدار دریایی آمریکایی در ساحـل پیاده شدند . هواپیما هـــا برفراز شهر کهن مومباسا بـه پرواز درآمدند . صد ها کنیایی وارد کشتی ها شدند . بـرای آمریکایی ها این موقع بزرگی بود ، یعنی موقعی بود که آنها پرچم خود را نشان دادند .

این روز ها ، ورود کشتی های نیروی دریایی آمریکا به بندر « مومباسا » ، رویداد نسبتا عادی شده است و در ماه های آینده ، رویدادی از این هم عادی‌تر خواهد بود . کنیا انتهای جنوبی استراتژی ایالات متحده است که برای دفاع از راه های دریایی اقیانوس هند طرح شده است . انتهای شمالی این استراتژی‌در بندرسومالیایی « بربرا » قرار دارد . پس از آن که سومالیایی ها شوروی هـــا را از کشور راندند ، آمریکایی ها پایگاه روس ها را در این بندر تصرف کردند.

خط ساحلی کنیا بـــرای استراتژی ایـــالات متحده در اقیانوس هند چنان مهم است که آمریکایی ها قرار است ۵۰ میلیون دلار برای لازرویی بندر « مومباسا » صرف کنند تا ناو های هواپیمابر عظیم آنهـــا بتوانند در اطراف بندر جولان بدهند .

ایالات متحده همچنین مبالغ هنگفتی پول برای یك « تاکسی وی » جدید و همچنین نگاه داری کارگاه ها برای جت‌های جنگی سوار بر ناو هواپیمابر در بنـــدر « مـــومباسا » کنار گذارده است .

★ **بندر عربی**

در امتداد ساحل و دریخش شمالی تر ، در « عالیندی » که یك بندر قدیمی است ، یك شرکت اکتشاف نفت آمریکایی، امید فراوان دارد که نفت‌بیابد و برای این هدف ، یك دکل عظیم از سنگاپور آورده شده است .

زمانی‌پیش، شرکت «جنرال موتورز آمریکا » ، یك‌کارخانه مونتاژ وسایل نقلیه تجارتـــی در نایروبی ، پایتخت کنیا ، تاسیس کرد . اتومبیل هـــای « پیك آب » شورلت کـــه به‌طور روزانه از این کارخانه بیرون مـــی‌آیند ، در نـــزد کشاورزان و حـــمـــل و نقل کنندگان‌محلی‌بسیار محبوب‌اند. تعداد زیادی از اتومبیل های مزبور ، به کشور های دیگر آفریقایی صادر می‌شود .

« جنرال موتورز » ، جیپ را هم به سلسله وسایل نقلیه خود اضافه کرده است . انتظار می‌رودکه این اتومبیل ، رقابت شدیدی با « رهبران » کنونی بازار که همانا خودرو هـــای « لندرور » و « رنجرور » هستند بکند . خود رو هـــای احیر در کـــارخانه هـــای « لیلاند کنیا » ، « مونتاژ » می‌شود .

منافع آمریکایی ها در بخش های دیگر کنیا هم به سرعت دارد رشـــد مـــی‌کند . اکنون آمریکایی ها حدود ۳۰۰میلیون دلار در این کشور سرمایـــه گذاری دارند . بانك هـــای ایالات متحده که در میان آنها بانك « چیس‌مانهاتان » ، « بانك آمریکا » ، « فرنت نشنال بانك شیکاگو » و بانك های دیگر دیده می‌شوند ، بـــا امنیت و سلامت در کنیا عمل می‌کنند .

شرکت‌های‌بزرگ چند ملیتی آمریکایی مانند « دل مونت »، « کـــولگیت پالمـــولیو » و « کوکاکولا » کاملا استقرار یافته‌اند و بخش مهمی ازساخت صنعتی کنیا را تشکیل میدهند. یادآوری می‌شود کـــه شرکت « دل مونت » ، آناناس را برای تهیه کمپوت تولیدمیکند. موسسه آمریکائی « آمریکن لایف »، یکی از پیروزمندترین شرکت‌های بیمه‌است آمریکایی ها سرگرم تسلیح مجدد نیرو های رزمی کنیایی بوده‌اند . اکنون دست کم یك اسکادران از هواپیما های « ای ـ ۵ » در اختیار نیروی هوایی کنیا است و گفته می‌شود هـــواپیما های دیگر « ای ـ ۵ » در راه است . وقتی یك گـــروه نظامی کنیایی کشور را ترك کرد تا به نیروی صلح«سازمان وحدت آفریقا » در چاد ملحق شود ، هواپیما های حمل ونقل آمریکایی این گروه را حمل و نقل کردند .

شرکت های جهانگـــردی و شرکت های کرایه تجارتی ، از ده ها هواپیمای آمریکایی نوع « سنا » که در فرودگـــاه « ویلسون » نزدیك نایروبـــی مستقرند ، استفاده می‌کنند . خط هوایی آمریکایی « پـــان آمریکن اروبز » ، از شهـــر « ژوهانسبورگ » در آفریقای جنوبی پرواز می‌کند و ازمیان نایروبی می‌گذرد و به اروپـــا و آمریکا می‌رود .

اکنون کمك هایی کـــه آمریکایی ها برای اجـــرای برنامه های عمرانی کنیا می ـ کنند ، به ۳۰۰ میلیون دلار در سال بالغ‌می‌شود . سفارت‌بزرگ ایالات متحده در نایروبی ، صد ها کارمند و کارگر دارد و از آن به‌عنوان نوعی قرارگـــاه نظارتی برای آفریقای شرقی و اقیانوس هند استفاده می‌شود. به‌تازگی یـــك اداره روابط آمریکایی که کارکنان آن از پرسنل نیروی دریایی تشکیل می‌شوند در «مومباسا» گشایش یافته است . جمعیت آمریکایی هایی‌که در نایروبی زندگـــی می‌کنند ، سریعا روبه‌افـــزایش می‌رود . یك مدرسه آمریکایی که چند سال پیش تاسیس شد، مملو از کودکان خانواده های آمریکایی است .

نفوذآمریکایی‌ها، دراکثرحوزه های حیات اجتماعی‌کنیا وجود دارد . گروه بزرگ داوطلبان « سپاه صلح » آمریکایی کـــه در کنیا به‌سر مـــی‌برند هنوز دارد فزونی می‌یابد وعـــده آمریکایی هایی‌که در شرکـــت های خصوصی کار می‌کنند نیز روبه‌افزایش می‌رود. یك‌باشگاه زنان آمریکایی و یك باشگاه بازرگانان آمریکایی هم وجود دارند که عده اعضای آنها به صد ها تن بالغ می‌شوند .

روابط میان ایالات متحده و کنیا بـــه سرعت دارد گسترش می‌یابد و تقویت می‌شود . این وضع به دنبال بازدید « دانیل آراپ موی » ، رئیس جمهوری کنیا ، از واشینگتن پدید آمده است .

از آنجا که « موی » اکنون رئیس کنونی « سازمان وحدت آفریقا »ست ، کنیا نمی خواهد که زیاده از حد دوست ایالات متحده جلـــوه بکند . همچنین سیاست رسمی آمریکا دربـــاره استقلال نامیبیا دست کم مبهم است و در حال حاضر ایـــن موضوع مساله بزرگی برای‌همه کشور های آفریقایی است .

آمریکایی ها اصلا به‌خاطر موضع آشتی ناپـــذیر کنیا در مورد سرمایـــه‌داری و اقتصاد مختلط به کنیا جلب شده‌اند . با میل و رغبت از آمریکایی ها دعوت شده است که درکنیا سرمایه گذاری کنند و از کمك ایـــالات متحده نیز استقبال گردیده است .

علاوه براین ، کنیا موضع محکمـــی را عـــلیه مارکسیسم شوروی اختیار کرده است و هرجا مارکسیسم شوروی نشانه های ظهور در کشور بروزداده است ، با شدت سرکوب شـــده است .

باوجودآن که یك‌سفارتخانه شوروی درنایروبی‌وجود دارد، و با آن که « موی » بار ها اعلام کرده است که کنیا کاملا غیر متعهد است،حضور شوروی در کشور بسیار ناچیز است .

مقامـــات کنیایـــی تبلیغات شوروی ها را تحمل نمی کنند و گاه گاه بازرسی هایی برای کشف مطالبی که ممکن است تبلیغات مارکسیستی شمرده‌شود، به عمل می آید و این بازرسی مخصوصـــا در مـــیـــان طبقات روشنفکر کشور به عمل می‌آید.

تا اینجا چنین می‌نماید کـــه مقامات محلی کوشیده‌اند کـــه نفوذ ایالات متحده در کنیا را در حدود منطقی نگاه دارند . اما مشهور است که اگـــر بـــه یانکی‌هایی که درخارج زندگی می‌کنند فرصت داده شود آنها به « آمریکایی های زشت » تبدیل می‌شوند و این جنبه‌آخر، مایه نگرانی بسیار برای آن گروه از مردم کنیاست که با حضورآمریکایی‌ها درکشورشان مخالف‌اند .

ترجمه کمالی
از « نیوآفریکن »

هم‌اکنون می‌دانیم تهیه خواهیم کرد و با عاملان « امهالف » برای استفاده به میامی می ـ فرستیم .

مونته ویدئو
ششم ژوئن ۱۹٦٤

مبارزه در درون حـــزب « بلانکو » ، به بحران جدیدی تبدیل شده است ـ همان‌گونه که ناآرامی کارگری هم دارد به اوج جدیدی‌می‌رسد. وزیران ازبیست‌ویکم عامه کناره‌گیری را یك به یك آغاز کردند و وزیر دفاع درسی‌ام ماه مه کناره گیری کرد و «فلیپ گیل » وزیر کشور امـــروز استعفا کرد .

این شایعات قوت گرفته‌است که افسران «بلانکو» پی ارتش دارند کودتایی را علیه رهبری سیاسی « بلانکو » سازمـــان می‌دهند . تا اینجا این شایعات بی اساس بوده است ، اما ما داریم گزارش منفی منظمی را به‌مقر « سیا » در ایـــالات متحده می‌فرستیم و این‌گزارش ها بیشتر برمبنای گزارشهایی قرار دارد که از « گاری » و سرهنگ « ونتوراودریگوئز » میرسد . این دو تـــن ارتباط نزدیك با افسران ارتشی دارند که گفته می‌شود در برنامـــه ریزی کـــودتا درگیرنـــد ، « هولمان » ، رئیس ایستگاه « سیا » در مـــونته ویدئو ، امیدوار است وزیـــر کشور جدیدی را به دست بیاورد که این وزیر آن قدر نیرومندباشد که « هیات امنیت عمومی » را برای جای گرفتن در پلیس ، به پیش بیندازد .

همچنان حکومت از کـــار می‌افتد ، اتحادیه‌های کارگری، سازمان های خـــود مختار و همچنین خدمات تمرکز زدایی شده ، مبارزه‌جوتر میگردند. دو روز پیش آنها به خاطر ٤۵ درصد افزایش بودجه بنگاه‌های دولتی دست به یك اعتصاب بیست و چهار ساعتی زدند .

خاطرات تکاندهندهٔ یک‌عامل پیشین«سیا»

مترجم: م. فتاحی
نویسنده: فلیپ آگی

مونته ویدئو
بیست و نهم مه ۱۹٦٤

تبلیغات بیشتری انجام شد ، اما « هـــرنانـدز » را فـــسی‌شد متقاعد کرد . « گوتیرز » که یکی از « اسکورت » های « هرناندز » است ، کوشید پایـــداری کند تـــا نگـــذارد « هرناندز » برای گفت‌ و شنود با پلیس جدا شود . او درگیرودار کشمکش یك سلاح کمری را بیرون آورد و به‌زور خلع سلاح گـــردید : اما « هرناندز » تاکید کرد کـــه با اراده خودش به کشور خود باز می‌گردد و مالا او و همسر و فرزندش با دو « اسکورت » سوار هواپیما شدند . تاکنون هیچ‌گونه گزارشی از ایستگاه های « سیا » در طول راه نرسیده است .

امروز صبح کوبایی هـــا مطبوعات اروگوئه را برای یك مصاحبه گفت برای آن به کوبا باز میگردد که می‌ترسد پاره‌یی از اشخاص ناشناس که می‌کوشند او را وادار بـــه خیانت به کشورش بکنند ، علیه همسر و پسرش تلافی‌جویی کنند . « هرناندز » اعتراف کرد که در بیست روز گذشته پاره‌یی از اشخاصی کـــه او نمی‌تواند هویت‌شان را تعیین کند ، در خیابان با وی‌برخورد کرده‌اند . آنها اول پنج هزار دلار و بعدا بالغ بر پنجاه هزار دلار به وی پیشنهاد کردند . اما با وجود آن که این گفت‌و شنود انجام شد ، در گزارش های‌مطبوعاتی‌جای تردیدی‌باقی گـــذارده نشده است کـــه « هرناندز » به عنوان این‌که یك خطر امنیتی است ، به‌کوبا باز می‌گردد . خاصه با توجه به « اسکورت » هایی کـــه همراهش هستند .

استخدام « هرناندز » ازسوی ایستگاه ممکن است با ناکامی مواجه شده باشد، اما ما محققا به توانایی های عملیاتی کوبایی ها دراینجاصدمه واردکرده‌ایم. اکنون تنها افسرانی که آنها در اروگوئه بجا گذارده‌انـــد ، کنسول بازرگانی و همسر او و همچنین کاردار سفارت‌است که ما باور نمی‌کنیم درعملیات اطلاعاتی درگیر باشد . آنان ناگهان از پنج افسر به دو افسر تنزل پیدا کرده‌اند وباید از تسهیلات ارتباطـــی سفارت شوروی استفاده کنند تا بتوانند متنی رمز جدیدی را به دست بیاورند . افزون براین ، اگر قضیا ونزوئلا در سازمان‌کشور های آمریکایـــی پیش برود ، تبلیغات ایستگاه اروگوئه‌ممکن است اقلیم قطع روابط بـــا کوبا را اصلاح کند . هرچندما یادداشت ها و اطلاعات را به دست نیاوردیم ، اما دست‌کم تبلیغات و اخلالگری خوبی را در رسانه های گروهی به‌راه انداختیم .

شاید چیزهایی‌که غیرمستقیم با قضیه « هرناندز » ارتباط دارد ، دو تحول بسیار مـاعد مربوط به فرار های اطلاعاتی کوبا باشد . در کانادا ، یك افسر اطلاعاتی کوبا به نـــام « ولادیمیر رودریگوئز » چند هفته پیش گریخت و او آغاز به آن کرده است تا نخستین جزئیات مربوط به « مدیریت کل اطلاعات » را کـــه در وزارت کشور کوبا جای دارد، ارائه کند . مقر « سیا » در ایالات متحده درباره نکات مهم این اطلاعات از لحاظ تاریخ‌روز مطلع نگاه داشته می‌شود و این باید مشابه قضیه نخستین‌فراری « کا . گی . ب » (سازمان امنیت شوروی) باشد ، زیرا تا آن زمان هیچ چیز دانسته نبود ـ حتی ازوجود «مدیریت کل اطلاعات » اطلاعی در دست نبود . چیزی که با عملیات مربوط به کوبا در اروگوئه ارتباط نزدیکتر دارد ، کوشش دیگری است که برای فـــرار « ارل پرزفـــریمان » رئیس پیشین اطلاعات کوبایی ها در مونته ویدئو صورت گرفت . او در ماه ژانویه گذشته به‌مکزیك گریخت و سپس تصمیم‌اش را تغییر داد . « پرز » به‌تازگی در سفارت اروگوئه در هاوانا پناهندگی به دست آورده است و در آنجا سه دیپلمات از چهار دیپلمات (که عاملان عملیات « آمهالف » هستند) ، برای ایستگاه « سیا » در میامی کار می‌کنند . یکی از این ها که کاردار است در حال عوض‌شدن است ، اما ایستگاه « سیا » در میامی از طریق دو تن دیگر از آنها ، یعنی «ژرمان‌روسن» و « هملت گنکالـــوس » ، خواهد کوشید تا اطلاعاتی را درباره عملیات کوبا در مونته ویدئو به دست بیاورد . من در طول آخر هفته فهـــرستی از مسایل را براساس آنچه که ما

بقیه از شماره قبل

«خلق مسلمان» نام دارودسته آمریکایی شریعتمدار و ساواکیها وضد انقلابیون بود دراثر ننگها و جنایاتی که‌این دارودسته مرتکب شده بودند بشدت مورد تنفر مردم مسلمان ایران بودند. این‌تشابه اسمی وبخالفت اعضای سازمان‌ازداخل افغانستان وآوازه سازمان برادر وهمزادش یعنی مجاهدین خلق ایران ، عواملی بودکه سازمان راناگزیر ساخت که‌کلمه «مسلمان» را حذف کند و درنتیجه «مجاهدین‌خلق‌افغانستان» نام وعنوان سازمان شد. اما جنایات غیرانسانی و اعمال ضد انقلابی و خیانتهای ضداسلامی سازمان مجاهدین خلق ایران وافشا شدن چهره‌ی اصلی منافقانه‌اش در رابطه با فاجعه‌هائی که‌بعد از پیروزی انقلاب اسلامی، برملت مسلمان و انقلابی‌و نظام جمهوری اسلامی وارد کردو تنفر شدید مردم ازاین‌نام وحملات مبهوتی و گسترده جوانان حزب‌الله علیه مجاهدین وبدتعبیر سازمان مجاهدین خلق افغانستان :

«حملات نیروهای راست درایران وراست‌افراطی در افغانستان ... علیه جنبشهای سازمان یافته روشنفکری ...» (جهاد ، شماره ۲ص۱۵) باعث شدکه سازمان باردیگر اسم عوض کند . واین بار عنوان «سازمان مجـــاهدین مستضعفین افغانستان» را ازسال ۱۳٦۰ بر خود بگذارد وازشدت تشابه اسمی خودبامجاهدین خلق ایران بکاهد ، اما تشابه فکری و هماهنگیها وموضع‌گیریها وهمکاریهای هردو سازمان‌همچنان ادامه یافته‌است . ازسوی دیگر کلمه «خلق» درداخل‌کشور ومیان توده‌های مسلمان جامعه افغانی نیز یك چیزی بد و زهرناکی جلوه کرده بود و دراثر جنایات ووحشی‌گری‌های خلقیهای روسی ، هرکس نام «حق» رابه‌کار میبرد از سوی مردم به‌نام کمونیست وکافر نابود میشد، این عامل دگـــری تغییر نام مجاهدین خلق به‌مجاهدین مستضعفین بود.

ایدئولوژی سازمان

بانوجه به تحولاتی‌که دردرون سازمان مجاهدین خلق افغانستان صورت گرفت وبانوجه به‌موضع‌گیریهای سازمان در رابطه باانقلاب اسلامی‌ایران وبانوجه بروابط سازمان بـــا گروه‌های منحرف ومارکسیستی در ایران و افغانستان و با توجه به‌جزوه‌ها و کتابچه‌هائی‌که دردرون و بیرون سازمان، درداخل وخارج افغانستان ، قبـــل ازانشعاب وبعد ازانشعاب ، درباره جهان‌بینی وایدئولوژی سازمان انتشار یافته ، همگی بیانگر آنست که جوهر وعمق بینش و طرز تفکروایدئولوژی حاکم برسازمان مارکسیسم است ونه ایدئولوژی دیگری و اگر سازمان در تحلیلها و بیان و شرح مسائل مارکسیستی مورد انتقاد خود به‌آیات و روایات اسلامی استنها . مینماید بخاطر آنست که:

۱ـ شرایط خاص جامعه افغانستان از نظر سازمان‌ایجاب میکند که اصول مارکسیستی را فعلا بدون پوشش و نقاب اسلامی عرضه نکند .

۲ـ روش کار سازمان مجاهدین خلق افغانستان برپایه کارمجاهدین خلق ایران مبنی است ومجاهدین خلق نیز در بنیادهای ایدئولوژی خودمارکسیستند وازهمین روش استفاده کرده‌اند .

۳ـ استشهاد به‌آیات قرآن و روایات اسلامی یك شیوه تاکتیکی ومرحله‌ای و منافقانه و دغل‌کارانه‌ایست که بمنظور

فریب وباشتباه‌انداختن مسلمانها بکاربرده شده و میشود. ما دراینجا ازمبارزین مسلمان افغانی وبخصوص از روحانیون دانشمند ومتعهد واگاه ومبارز میخواهیم که جزوه‌هـــای ایدئولوژیك سازمان مجاهدین خلق افغانستان بخصوص آنچه راکه در افغانستان منتشر کرده‌است با دقت و تحقیق مطالعه نموده و بااصول تعالیم عالیه اسلام وهم با مارکسیسم مقایسه نمایند تا حقایق بیش از پیش روشن گردد .

واگر آن جزوه‌ها را در اختیار ندارند کتابچه «فشرده ازدیدگاه‌ها ونظرات ما» راکه ازسوی «دفتر تبلیغاتی‌سازمان مجاهدین خلق افغانستان» درتاریخ ۲ جدی ۱۳۵۸ در ایران وباآرم سازمان چاپ شده‌است یادیگر جزوه‌های ایدئولوژیك این سازمان مورد مطالعه جدی و تحقیقی خود قرار بدهند و تردیدی نیست‌که پس از مطالعه و تحقیق ، صحت این نوشته را دریافته و مسئولیت های عظیم خود را درمرزبانی ازمکتب انقلابی اسلام انجام‌داده‌و در جبهه نبرد ایدئولوژیك، برمارکسیسم نقاب‌دار پیروز خواهند شد .

جزوه «دیدگاه‌ها و نظرات‌ما» در واقع شرح مختصر وکوتاهی است از دیدگاه‌ها ونظرات ماتریالیسم دیالکتیك مارکسیستی در باره هستی ، جهان، ماده ، وجود ، جامعه، تاریخ و قوانین حاکم برآنها و در مجموع فشرده‌ای از اصول مارکسیسم، باین ترتیب‌که : در صفحه ۳ـ۲ «در باره هستی یا وجود» و «جهان» گفته‌های دائمی مارکسیستها و حتی تعبیرات خاص آنها تکرار شده است.

درصفحه ۵ ـ ٤ تحت عنوان «توحید» مساله «وحدت اضداد» یا «وحدت ضدین» یا «توحید اضداد» با تعبیرهای مختلفی که دراصل سوم دیالکتیك مارکسیستی مطرح است در اینجا نقل شده :

درصفحه۸ ـ ٦ ـ ۵ اصول‌اساسی دیالکتیك‌مارکسیستی را بصورت نامنظم زیر عنوان‌های «حرکت» ، «تغییرکمی وکیفی» ، «ارتباط» (مقصود «کانون ارتباط» یا «ارتباط ارگانیك» است) ، «تضاد» و «تکامل» شرح داده شده‌است.

در صفحه ۹ تحت عنوان «ایدئولوژی» و درواقع ایدئولوژی مارکسیستی وگونه‌ای از «اسلوب حل تضادهای خاص و عام» مائو را بیان‌کرده است .

در صفحه ۱۰ «نبوت» مانند هریدیده اجتماعی دیگر برپایه ماتریالیسم دیالکتیك مورد تحلیل قرار گرفتـــه وناشی از تضادهای جامعه بشمار آمده که بمنظورحل تضاد های درونی جامعه صورت وقوع یافته استو شرایط خاصی تاریخی داشته .

در صفحه ۱۳ «معاد» در حقیقت بیـــان دیالکتیکـــی مارکسیسم است از تحول پدیده‌ها و تراکم تدریجـــی کمیت‌ها و وقوع تغییر کیفی عظیم وناگهانی (جهش یـــا انقلاب) که در اینجا «معاد» یا «جهش موعود» نـــام گرفته است .

در صفحه ۱٤ «فلسفه تاریخ» پیدایش انسان برپایه قانون تکامل دیالکتیك مارکسیستی وتکامل جامعه براساس ماتریالیسم‌تاریخی بیان شده و درپایان بعنوان «نتایج‌عملی» همان حرفهای مارکسیست‌ها در مرحله سوسیالیسم و تحقق جامعه براساس ماتریالیسم تاریخی بیان شده و در پایان بعنوان «نتایج عملی » همان حرفهای مارکسیستهـــا در مرحله سوسیالیسم و تحقق جامعه بی‌طبقات و غیره‌آورده شده است .

دیدگاه‌ها در کنار هم :

اکنون دو سه نمونه از «دیدگاه‌ها و نظرات» مجاهدین خلق افغانستان را نقل می‌کنیم وبانظرات و دیدگاه‌های مارکسیستها درکنار هم میگذاریم و از شما برادران‌مسلمان وعمارزمیخواهیم که به تفاوت عبارات والفاظ اهمیت‌نداده بدل مضمون و محتوا توجه نموده و بقیه مطالب خود را مورد تحقیق و مقایسه قرار بدهید . مجاهدین خلق‌افغانستان گو اینکه مانند همه مارکسیست‌ها، پدیده‌آلیست‌های دوران مارکس و انگلس الغاء ایدئولوژی ، بهمان سبك چنین میفرمایند:

★ «هستی باوجود واقعیت قائم به‌ذات و مستقل از ذهن است» (دیدگاه‌ها ص۲)

★ «وجود وماده واقعیت است ودرماورای ذهن مستقلا وجود دارد بدون آنکه برای وجود خود محتاج به‌فکر و روحی باشد» (یعنی قائم بذات است).

(ژرژپولیسر ، اصول مقدماتی فلسفه ص۳۸)

★ «ضمن دواصل قبل دانستیم که جهان خارجی مستقل از ذهن ما وجود دارد»

(جزوه شناخت منافقین ص ۱۳)

★ «ماده آن واقعیتی است‌که در ماوراء ما و مستقل‌ازما وشعور «ذهن ما وجود دارد» .

احسان طبری، مارکسیسم لنینیسم ص ۱۵

★ «بیان صحیح ازهستی و جهان بیان مطابق با واقـــع است و نه ساخته ومخلوق مکانیزم ذامرئی ذهن»

(دیدگاه‌ها ص ۳)

★ «ما میتوانیم دنیا را بشناسیم و تصوراتی‌که از جهان داریم بیش از پیش صحت دارد» (یعنی مطابق با واقعیات)

(ژرژپولیسر، اصول مقدماتی فلسفه ص۳۸)

★ «جهان یك واقعیت عینی بوده، ساخته وهم و تصور (= ذهن) ماانیست»

(ژرژپولیسر، اصول مقدماتی فلسفه ص ٤۵)

مجاهدین خلق افغانستان در عبارتی‌که ذیلا نقل‌میشود مانندتمامی کسانی که مسائل غیر اسلامی رادرپوشش‌عبارات و واژه‌های اسلامی می‌آورند ، بعثت را بجای «حرکت» و معاد را بجای «تکامل» بکار برده است : بنی‌صدر خائن و فراری نیز در «شناخت برپایه توحید» چنین کرده‌است.

«جهان در خلقت و غایتش، در بعثت و معادش از حکم مستقلی تبعیت می‌کند که در خارج از ذهن بشر در ذاتش (هستیش) نهفته است.» (دیدگاه‌ها ص ۳)

★ «علت اساسی تکامل هرشیئی یا پدیده در بیـــرون آن نیست ، بلکه در درون آنست ، درسرشت متضـــاد اشیاء و پدیده‌ها نهفته است.»

(مائو، پنجرساله فلسفی ص۲۸)

★ «عوامل داخلی که سبب رابه‌سمت تکامل‌میراند بوسیله فشار قوای درونی صورت میگیرد که‌موسوم است به«دینامیسم خودبه‌خود» وآن قومایست که از خود (یعنی ذات) موجـــود بروز میکند.»

(ژرژپولیسر ، اصول مقدماتی فلسفه ص۱۳۵)

دراینجا بهمین اندازه اکتفا نموده تفصیل را به‌آینده میگذاریم ، کسانیکه احساس مسئولیت میکنند خود مطالب رامورد تحقیق قرارمیدهند و حتما بوظیفه اسلامی خویش عمل میکنند .

شاخه‌های سازمان

یکی از روشهای سازمان مجاهدین خلق افغانستان‌روش شاخه‌سازی ونفوذ در گروههای دیگر است. این روش باتوجه بشرایط افغانستان و ایران شدت بی‌سابقه‌ای یافته‌است . شاخه‌سازی به چند جهت صورت میگیرد :

۱ـ ایجاد شاخه‌های خودکفا وتسهیل در گسترش‌یافتن سازمان به‌نامهای گوناگون .

۲ـ جذب افراد واعضای بیشتر زیرپوشش نامهـــای مختلف .

۳ـ به‌دست آوردن امکانات اقتصادی و نظامی بیشتر به‌عناوین ونامهای گوناگون

٤ـ برخورداری از آراء بیشتر درصورت به‌وجودآمدن جبهه یا اتحادی درمیان گروهها .

سازمان تاکنون موفق شده چند شاخه که ذیلا نامبرده میشود رابه‌نامهای گوناگون بسازد :

۱ـ بخشی از «اتحادیه محصلیـــن افغانی در اروپـــا» اولین شاخه‌ای است‌که به‌وسیله دانشجویان عضو سازمان و با همکاری مبارزین ایران دراروپا به‌وجود آمد ، ویـــکی از کادرهای سازمان بانام مستعار «حسینی» درآن مشغول کار بودو با مائوئیستها ومجاهدین خلق ایران و ... رابطه نزدیك داشته وبین افغانستان واروپا نیزرفت وآمد داشت. درایران نیز با مجاهدین خلق در رابطه بودو کارتهای شرکت در کلاسهای ویژه مسعود رجوی را برای اعضای سازمان‌مجاهدین خلق افغانستان تهیه میکرد.

۲ـ کانون مهاجر : دومین شاخه سازمان دربیرون‌است که به‌وسیله موسوی علی‌آبادی به‌وجودآمده، نامبرده جزوه‌ای تحت‌عنوان «درسهائی از سازمان مجاهدین خلق» چاپ کرده ودرمقدمه آن از «شهدای این‌سازمان واین مکان، و درراس همه، مجاهدین صدر» سازمان مجاهدین خلق‌ایران بعنوان «بلندترین اوجهای انسانی» تجلیل کرده و «راهـــی سنگر مجاهدین» شده‌است . وآنهم بعد از قضایای سال ۱۳۵٤ . وی اکنون درظاهر از «کانون مهاجر» اخراج گردیده‌است ولی درواقع برای توسعه و گسترش «سازمان» و «کانون» از سوی سازمان بهعد رفته‌است.

۳ـ «جنبش اسلامی مستضعفین افغـــانستان» اکنـــون مرکزش درتهران است . اما دراصل توسط شخصی به نام‌عاقلی عضورابط سازمان درکوینه بلوچستان پاکستان به وجود آمد وبعدلایلی که‌قبلا گفته شد درایران به‌عنوان یك‌شاخه مستقل اعلام موجودیت کردو گفته میشودکه اکنون به‌طور تاکتیکی، عاقلی رهبرشاخه‌ای سوم مانند رهبر شاخـــه دوم سازمـــان (علی‌آبادی) اخراج شده‌است .

٤ـ گروه «سوم حوت»: به‌وجود آورندگان این گروه ازاعضای سازمان درکابل بودند که درجریان مصادره وسایل چاپ دانشگاه به‌نفع سازمان توسط نـــگهبانان دستگیر شده بودند . دراینجا لازم است یادآوری شودکه افرادی از این سازمان درتمامی گروههای افغانی مقیم‌ایران نفوذ کرده‌و بدتوطئه و خیانت وایجاد اختلاف مشغولند. برادران آگـــاه ومسئول درشناسایی افراد عضو گروه و حزب و سازمان‌خود تجدیدنظر جدی به‌عمل‌آورند ودست این جنایتکاران خـــائن راکوتاه کنند.

از آنجا که سازمان مجاهدین خلق افغانستان معتقد به مبارزه برعلیه رژیم مارکسیستی ومزدور کارمل نیست وتضاد عمده رابین کارگران ودهقانان وارباب و مالك میدانـــدو نه‌بین توده مردم و رژیم مزدور .

(دیدگاه ونظرات ما ص ۱۸)

بنابراین بیشترین کوششهای خـــودرا در راه ایجـــاد درگیریهای مختلف میا ن‌احزاب اسلامی به‌کار میبرد، در ایران هم‌آهنگ باعناقلین‌و مائوئیستها، افغانیها رابه‌مشکلات موجود درایران توجه میدهد تاهم بایران ضربه‌بزنند و هـــم برادران افغـــانی را ازمسائـــل اساسی کشور وانقـــلاب‌شان بازدارد . اخیرا درقم ومشهد فعالیتهای گسترده‌ای را درراه بانحراف کشاندن روحانیون جوان افغانی آغاز کرده‌اند ، وازسوی دیگر ازطرق مختلف میکوشند روحانیت را ازمسائل اساسی افغانستان دور کرده و به‌مسائل حوزه و مشکلات و تعصب وتعصب ایرانی وافغانی ومسائل حـــاشیه‌ای مشغول سازند .

برادر و خواهر مبارز مسلمان وظیفه اسلامی وانقلابی و انسانی می‌بود که مسائل را بدون غرض ومرض و براساس حق و حقیقت باتو درمیان بگذارم و اینك تومسئولیت عظیم وسنگینی بردوش داری و باید برای نبرد همه‌جانبه در همه جبهه‌ها آماده شوی وازاسلام و قرآن وطن و ملت مسلمان و آزادی واستقلال خود حراست کنی.

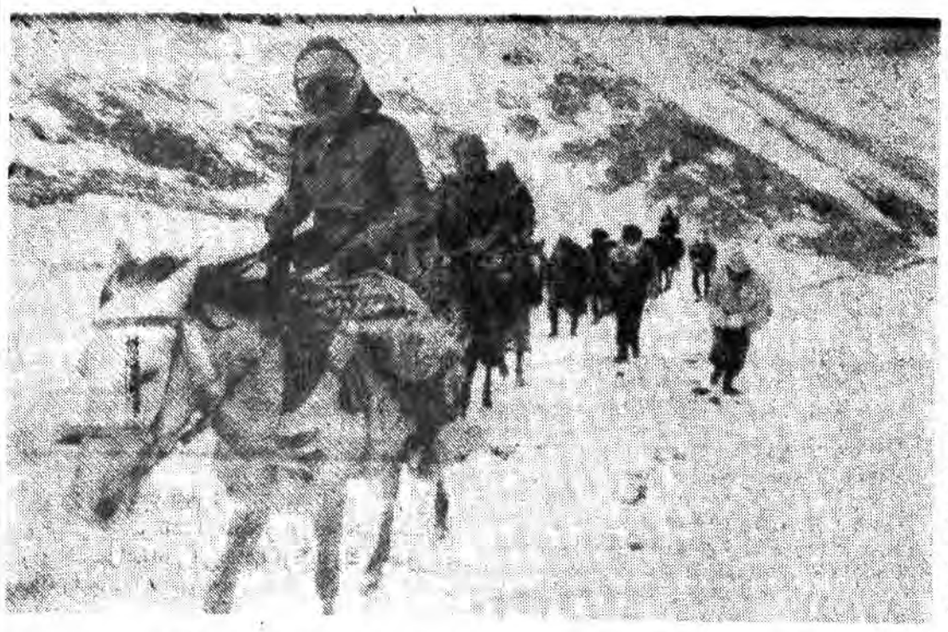

مجاهدین واقعی همان رزمندگانی هستند که در تحت سخت‌ترین شرایط علیه کفر می‌جنگند.

سازمان مجاهدین خلق افغانستان :

کمینگاه مائوئیستهای نقابداری که ملتهای مسلمان افغان وایران رامی‌فریبند

افشاگری نشریه کانادائی پیرامون رشوه‌های هنگفت عراق به مطبوعات وابسته جهان

نشریه‌کرسنت اینترنشنال درآخرین شماره خود مقاله‌ای پیرامون پولهای هنگفتی که رژیم صدام برای جنگ‌تبلیغاتی وپراکندن شایعات بی‌پایه و اساس علیه جمهوری اسلامـــی ایران به مطبوعات وابسته غرب میپردازد بچاپ رسانده و ضمن افشای برخی از این موارد سندی را پیرامون تلاش عراق برای اشاعه ادعاهای کذب و بی‌اساس وجود روابط بین ایران و رژیم اشغالگر قدس انتشار داده است.

بگزارش نماینده خبرگزاری جمهوری اسلامی‌درواشنگتن روزنامه کرسنت اینترنشنال نوشت: همچنان که برهمـــه آشکار است صدام منتهاست مقادیر زیادی پول به اســـم کمك به نشریات خارجی درسراسر جهان بویژه نشریات عربی در بیروت ـ کویت ـ پاریس و لندن میپردازد تا مقالاتی راکه درسفارتخانه‌های عراق تهیه میشود بچـــاپ برسانند. به‌همین جهت دراین نشریات هنوز بیشرمانـــه ازعراق بعنوان پیروز درجنگ نام برده میشود وشکستهای اخیر صدام ناشی از علاقه ونیت پاکش به خاتمه دادن به جنگ ذکر میشود. کرسنت اینترنشنال درقسمت دیگری به ذکر چند نمونه‌از یادداشتهای عراق پرداخته و مینویسدحدود دوسال پیش عراق به روزنامه عربی‌العرب چاپ لندن کـــه دچار مشکل مالی بود کمك کرد مشروط براینکه روزنامه مذکور از حزب بعث حمایت‌کند. که یکی از موسسین و نویسندگان این روزنامه بنام «الحونی» درمخالفت قلـــم فروشی از ادامه همکاری با روزنامه خودداری کرد.همچنین اخیرا یك روزنامه‌نگار از چاپ مقاله‌ای که درسفارت‌عراق درکویت تهیه شده بود جلوگیری وعراق را تهدید کرد چك‌هایی راکه بوی داده شد دراختیار عموم خواهـــد گذاشت. کرسنت اینترنشنال درقسمت پایانی مقاله خود با اشاره به نفوذ صهیونیسم درمطبوعات انگلستان سنـــدی باعنوان محرمانه وبسیارمهم باامضای سعدالبزاز عضـــو شورای مطبوعاتی عراق در لندن انتشار داده است این سند که درتاریخ ۷ ژوئیه ۱۹۸۱ (۱٦ تیرماه ۱۳٦۰) برای وزیر فرهنگ عراق فرستاده شده است نشانگر نقش عراق‌درانتشار خبر دروغ همکاری ایران و رژیم صهیونیستی است. در قسمتی از این سند سعدالبزاز گفته است پس از ملاقاتی با ریچاراوئن نویسنده مسائل خاورمیانه در روزنامه «تایمز» وی را تشویق کردیم مقاله‌ای به‌نفع‌ما بنویسد. همچنین‌تلاش ما برای انتشار مقاله‌ای پیرامون روابط ایران و اسرائیل دررروزنامه «ساندی تلگراف» موفقیت‌آمیز بود و ما نورمن کایرخام نویسنده این روزنامه رامجبور کردیم کـــه در مقاله خود بن

منافقین همسر یک کارگر حزب‌اللهی را شهید و خانه‌اش را به آتش کشیدند

پیروزی نهائی قوای اسلام برکفر صدامی در جبهه‌های خونرنگ غرب وجنوب کشورمان نزدیك است و با یاری خدا و همت امت حزب‌الله بزودی آخرین بقایای کفر و شرك را ازکشورمان بیرون خواهند راند و این پیروزی یعنی مرگ استکبار جهانی در منطقه یعنی مرگ منافقین و ایادی مزدور ایرقدرتها در داخل کشورمان یعنی مرگ کسانی‌که پیروزی اسلام و انقلاب اسلامی رانمی‌توانند ببینند.

در ماه مبارك رمضان و در هفتمین شب شهادت سومین شهید محراب آیت‌الله صدوقی منافقین ضد خلق و ضدخدا که‌شمارهای دهان پرکنشان در حمایت از کارگر وزحمتکش در ابتدای پیروزی انقلاب گوش فلك‌را کر کرده بود به‌خانه یك‌کارگر حزب‌اللهی حمله کرده و با وحشیانه‌ترین وضعی همسرش را به‌شهادت رسانده و خانه‌اش را به آتش‌می‌کشند.

برادر کارگر حزب‌اللهی که‌عضو انجمن اسلامی کارخانه ویتانا است بعد از پیروزی انقلاب فعالیت چشمگیری را با ارگانهای اسلامی کارگری داشته است

وی همچنین مدتها درخانه کارگر تشکیلات تهران‌فعالیت می‌نموده است او درباره چگونگی ماجرا می‌گوید از چندی قبل طی تماسهای تلفنی وکتبی من‌و خانوادم‌ام را تهدید به‌مرگ نموده بودند ودر روز چهارشنبه ۱۶ر۴ر۶۱ دقایقی قبل از افطار در خانه نشسته و بافرزندم مشغول بازی بودم و در همین لحظه همسر و فرزند دیگرم نیز در آشپزخانه بودندکه صدای زنگ در را شنیدم همسرم برای گشودن در رفت وچند لحظه بعد صدای فریادش‌را شنیدم ووقتی ازاطاق بیرون آمدم منافقین را دیدم که همسرم را مجروح کردمانه و با دیدن من بسویم آتش گشودند که خودم را به داخل آشپزخانه انداخته و از پنجره بیرون رفتم و چند لحظه بعد صدای انفجاری خانه‌ام را به آتش کشید ومنافقین پابه‌فرارگذاشتند وی همچنین اضافه کرد که‌در این ماجرا همسرش شهید و یکی‌از فرزندانش مجروح شده است. ضمن آرزوی صبر برای این خانواده حزب‌اللهی وبیان تبریك و تسلیت بخانواده‌های وابسته باید بیفزائیم که تنگ ونفرت برشما ای ازخدابیخبران که حتی بزنان و کودکان نیز رحم نمی‌کنید. شما ای دون صفتان بدانیدکه این خونهای به‌ناحق ریخته شده دامن شما را خواهد گرفت و بسزای اعمالتان خواهید رسید.

در همین رابطه اطلاعیه‌های زیر از سوی کانون هماهنگی انجمنهای اسلامی کارخانجات ـ خانه‌کارگر و شوراهای اسلامی بیش از چهل کارخانه صادر شد.

بسم الله الرحمن الرحیم

ان‌المنافقین لکاذبون ـ منافقین دروغگویانند . منافقین‌از کفار بدترند.
«امام خمینی»

یکی از امتیازات‌بارز انقلاب اسلامی‌ورهبری خردمندانه حضرت امام خمینی مدظله العالی گسترش و پویایی آن و معرفی و افشا چهره‌های منافق و ریاکار میباشد و هر روز و هرساعت‌که ازعمر این انقلاب جوان میگذرد دشمنی عداوت وقساوت استکبار جهانی وایادی داخلی آنها در جهت مبارزه با امت انقلابی اسلام بیشتروبه شیوه‌های مختلف نمایان‌میشود. یکی ازآخرین روشهای دشمنان اسلام و منافقین ضد خلق‌ترور شخصیتها و افراد مومن به انقلاب اسلامی میباشد که پدیده ترور نشاندهنده نهایت عجز و ناتوانی و ناامیدی دشمنان‌اسلام میباشد. منافقین ضدخدا وخلق این عروسك‌های خیمه‌شب‌بازی آمریکایی جهانخوار که‌در اوایل پیروزی انقلاب اسلامی با شعارهای بظاهر انقلابی ادعای حمایت‌از کارگران وزحمتکشان و تحریف و فعینها و ترویج شایعات بی‌اساس قصد بی‌اعتبار کردن و بدبین نمودن امت حزب‌الله نسبت به انقلاب ورکود فعالیت موسسات و کارخانجات تولیدی و صنعتی را داشتند وقتی به دلیل آگاهی و هوشیاری امت سلحشور و شهیدپرور از این توطئه خود طرفی نبستند و بهره‌ای نبردند اقدام به ترور نیروهای خط امام نمودند بطوریکه هرقدر حرکت‌های اسلامی و قاطع جمهوری اسلامی در جهت تثبیت حاکمیت نیروهای حزب‌الله وطرد و شکست دشمنان اسلام و منافقین پیش میرود اینگونه حرکت‌های مزورانه منافقین این‌تفاله‌های استکبار جهانی نیز ابعاد وحشیانه ترور ناجوانم دانه‌تری به خود میگیرد بطوریکه اخیرا و درآستانه پیروزی نهائی رزمندگان اسلام‌و نابودی حزب جنایتکار بعث وصدام‌آمریکایی که انشاءالله تعالی نابودی و ریشه‌کن شدن رژیم اشغالگرقدس و آزادسازی قدس عزیز و سایر زمینهای اشغالی را به‌همراه خواهد داشت منافقین کوردل و سیه‌رو این مدعیان دروغین حمایت از کارگران و زحمتکشان میخواهند به امت حزب‌الله بباورانند که هنوز معدود مزدورانشان در داخل باصطلاح فعال بوده و همچنان به‌توکری و اطاعت دستورات قدرتهای شیطانی مشغولند. اخیرادست به‌تحریکات وحشیانه بلکه‌بانهانه وبچه‌گانه‌ای زده‌اند ودرآخرین لحظات حیات ننگین خود پرده‌ها را کنار زده و منظور اصلی وچهره منافقانه خود را نمایان می‌سازند وعلیرغم شعارهای ضد امپریالیستی و طرفداری از کارگران زحمتکش و خانواده‌های بیدفاع آن‌را مورد هدف قرار داده و باصله به‌منازل آنان جنایات‌مخیفی را مرتکب میشوند به‌طوریکه اخیرا در چندین مورد به کارگران و همسران و اطفال خردسال وبیگناه کارگران‌حمله نموده و به‌شکل مخیفی آنان‌را به‌شهادت رسانده‌اند از جمله چهارشنبه هفته گذشته به‌منزل یکی‌از برادران فعال انجمن اسلامی ویتانا هجوم برده و همسر وی‌را شهید و طفل پنج ساله‌اش‌را مجروح نموده‌اند ولی‌منافقین این‌مزدوران‌آمریکای جهانخوارو قدرتهای استکبار جهانی باید بدانند که ما رهروان‌و ادامه دهندگان‌راه شهیدانی همچون حضرت علی(ع) شهید محراب حضرت امام حسین (ع) شهید کربلا وهزاران هزار شهید تاریخ خونبار اسلام نظیر مطهریها و بهشتی‌ها و رجائی‌ها و باهنرها و مدنی‌ها و دستغیب‌ها و صدوقی‌ها و... درکربلاهای همیشه عاشورا میباشیم که جهت حفظ و صیانت از مکتب اصیل و انسان‌ساز اسلام و دستاوردهای انقلاب‌اسلامی باکمال علاقه و اخلاص آماده شهادت درراه خدا هستیم و همانگونه که تاریخ انقلاب اسلامی و شهادت بزرگان و شخصیتهای جمهوری اسلامی بخوبی ثابت کرده است اینگونه بازیها و حرکات احمقانه و به‌شهادت رساندن امت حزب‌الله و کارگران زحمتکش وهمسر وفرزندان آنان به‌تنها کمترین خللی در اراده پولادین امت حزب‌الله در جهت تحقق‌بخشیدن به اراده خداوندی که همانا حاکمیت کامل مستضعفین و محرومین در سراسر جهان و نابودی کلیه جنایتکاران و مستکبرین میباشد، نخواهد داشت بلکه خود دلیلی برحقانیت راه‌ما بوده وبرکوشش وسعی و فعالیت ما در راهی که در پیش گرفته‌ایم خواهد افزود و اینگونه اعمال وحشیانه که خشم الهی امت حزب‌الله را بدنبال دارد برسرعت حرکت بسوی انقلاب اسلامی ونابودی دشمنان اسلام و منافقین‌خواهد افزود.

خدایا خدایا تا انقلاب مهدی خمینی را نگهدار
کانون هماهنگی انجمن‌های اسلامی کارخانجات ـ خانه‌کارگر

شهید نظر میکند به‌وجه‌الله «امام خمینی»

قتل‌عام خانواده‌های مت حزب‌الله بخصوص کارگران مسلمان کارخانجات توطئه جدیدی است که سیاهروزان مفسد منافق بعد از شناخته شدن مقاصد شومشان طرح‌ریزی نموده‌اند که رعب و وحشت ایجاد نمایند چراکه با ترور نیروهای حزب‌الله نتوانستند شکافی در جامعه ایجاد کنند و هرترور وحدت مردم را بیشتر ازقبل نمود. دیگر این خفاشان این شیطان صفتان بانمایان شدن چهره کثیف واقعیشان فایده‌ای در مخفی‌کردن ماهیت خود نمی‌بینند. دست‌خدا از آستین نیروی حزب‌الله بیرون می‌آید ودست شیطان از آستین‌منافقین کافر وتردیدی‌نیست که‌شیطان ،صفت شیطانی خود رابرور میدهد و هنوز هفتهای ازشهادت صدوقی‌عزیز و یاور امام در نمازجمعه‌یزد بادهان روزه نمی‌گذرد که‌بار دیگر این جانیان حیوان صفت بهنگام افطار در این‌ماه مبارك‌خانواده یکی‌از کارگران کارخانه ویتانا را بدرگیار بستند که‌همسرش شهیده و طفل خردسالش رامجروح نمودندو کشتن زنان و کودکان بی‌دفاع منطق منافقین است شوراهای اسلامی کارخانجات ضمن محکوم نمودن این عمل جنایتکارانه و پشتیبانی قاطع ازکارگران حزب‌الله از مسئولین تقاضای برخورد قاطعانه نسبت به‌این حرکت پست کوردلان را خواستاریم.

ارج ـ ایران گلف ـ شوکومارس ـ عبیدی ـ هیدروفیل ـ داروگر ـ سایه‌روشن ـ تی‌پی‌کو ـ کفش‌بلا ـ بستنی کیم ـ سوپر رنگ ـ سایپا ـ شرکت آسا ـ گ ـ سینتا ـ فیروزا ـ آی ـ دی ای ـ کفش‌وین ـ چوب گازر ـ لرانتینگ ـ توسعه‌راهها ـ ایران کاوه ـ عالی‌نسب ـ جامکو ـ شرکت شهوند ـ شرکت اکمانه ـ پروفیل پارس ـ تهران‌بتون ـ شوفاژکار ـ ایران تانکر ـ آما ـ چاپ آبادانا ـ بتون بانك ـ چیت تهران ـ کاری‌دیوا ـ سیمن ـ کانون هماهنگی شوراهای‌اسلامی‌منطقه‌ای امت قرمز تهران ـ ایران سوئیچ ـ شرکت‌گوام ـ لیلاندموتور ـ کاری‌دیوا ـ سیمن کانون‌هماهنگی شوراهای اسلامی‌منطقه‌ای کارخانجات جاده مخصوص کرج .

گفتگو با سرپرست بنیاد مسکن انقلاب اسلامی :

روستاهای ویران را چگونه آباد سازیم

سرویس اقتصادی

مساله بازسازی مناطق جنگی که از اواخر سال گذشته مطرح شده بود در پی پاکسازی خرمشهر و چندین شهر و روستای مرزی دیگر از لوث وجود بعثیان مزدور شتابی تازه بخود گرفت .

حضور میلیونی امت فداکار

حزب‌الله این‌بار نیز همچون گذشته در رفع مشکلات و موانع انقلاب اسلامی پیشقدم و دراین برهه زمانی علاوه بر حضور فعال در جبهه‌های نبرد علیه بعثیان صهیونیستی آمریکائی و اهتمام درنابودی کفر و باطل و همچنین تلاش جنگی ناپذیر در سنگر های دوم کارخانجات ، مساله بازسازی مناطق ویران شده جنگ را بطور جدی عنوان نمود چنانکه دیدیم همین استقبال مردم فداکار برای خدمت به برادران و خواهران هم‌وطنشان و در نهایت خدمت به جمهوری اسلامی در هرشهر و قصبه وبخشی و مراجعات مکرر به ائمه جمعه برادران روحانی‌شان را برآن داشت که هریك حسابی بازکنند و یا بازسازی شهر و روستائی ویران را بعهده بگیرند .

شتاب بازسازی مناطق جنگی بعنوان کانونی در جهت هماهنگی این‌امرمهم‌بوجودآمد. این ستاد که شامل ستاد مرکزی در تهران وستاد های استان می‌باشد متشکل از کلیه سازمانها و وزارتخانه های دولتی و نهادهای انقلابی می‌باشد .

در زمینه بازسازی مناطق جنگزده روستائی جهادسازندگی بعنوان محور بازسازی روستاها تعیین شده است . اما اخیرا بنیاد مسکن انقلاب اسلامی نیز با بعضویت در آمدن در این ستاد در امر بازسازی خانه‌های روستائی ویران شده خود را برای ایفای نقش مقدس و انقلابی‌اش مهیا می‌کند .

● مردم عزیز باید بدانید که مساله بازسازی مناطق جنگی مانند خود جنگ به‌وجود آنها نیاز دارد.
● سرپرست بنیاد مسکن: بنظر من سیاست متخذه از سوی ستاد بازسازی مناطق جنگی باید سیاستی باشد که کلیه ارگانها رابه یکدیگر جوش بدهد.
● استقبال بی‌حد مردم‌فداکار جهت‌کمك به بازسازی مناطق جنگی ائمه جمعه را برآن داشت که هریك بازسازی شهر ویا روستائی ویران را بعهده بگیرند.
● احداث مسکن روستائی دقیقا بامشارکت خود روستائیان خواهد بود.

ابعاد مختلف بازسازی

مهندس خروی سرپرست بنیاد مسکن انقلاب اسلامی در گفتگوئی با خبرنگار اقتصادی ما در مورد نقش بنیاد مسکن در امر بازسازی چنین اظهار میدارد : بازسازی دارای یك بعد خاصی نیست ابعاد مختلفی در بازسازی وجود دارد که بایستی به‌آنها دقیقا توجه شود . بدون مشارکت و هماهنگی نهادهای مختلف کار بازسازی عملی نیست . یعنی ما نمی‌توانیم فقط مسکن مناطق جنگزده را انجام بدهیم و کاری بعنوان‌مثال به‌کشاورزی و یا فرهنگ آن منطقه نداشته باشیم .

خسروی میافزاید : بعنوان مثال الان اگر ما در یك روستای منطقه جنگی شروع بمسکن سازی بکنیم این نمی‌تواند آن ارزش بازسازی را ارائه بدهد ولی اگر جهاد سازندگی و سایر ارگان ها به‌همراه سازمانهای ذیربط هماهنگ برنامه‌ای را برای آن روستا تهیه کردند که از نظر اقتصادی ، اجتماعی و سیاسی و فرهنگی وضعیت آن روستا را مشخص کرد دراینجا احداث واحد مسکونی مثبت واقع میشود.

سرپرست بنیاد مسکن‌انقلاب اسلامی آنگاه به لزوم **قطعی اتفاق و اتصال همه نهادهای انقلابی و ارگانهای ذیربط بازسازی اشاره و چنین می‌گوید : بنظر من سیاست‌اتخاذ شده از سوی ستاد بازسازی مناطق جنگی باید سیاستی‌باشد که کلیه ارگانها را بهیکدیگر جوش بدهد و همه نهاد ها توانا با هم کار را شروع بکنند و در اجرا شریك و سهیم بشوند که باید گفت خوشبختانه در حال حاضر ستاد هم همین خط را دنبال می‌کند.**

نقش مردمی دربازسازی

برادر خسروی با اشاره به نقش مردمی بازسازی می‌افزاید : **مردم عزیز ما باید بدانند که مساله بازسازی‌مناطق جنگی مانند چیزی نظیر خود جنگ است که به وجود آنها نیاز دارد .**

با کمال خوشوقتی باید اعلام کنم که از آن‌تاریخی

بقیه در صفحه ٤

سخنان بسیار مهم حجت‌الاسلام رفسنجانی در مورد جنبش عدم تعهد و آینده جنگ

جمهوری اسلامی به‌متجاوز مدال نخواهد داد

● وضع مردم در زمان علی (ع)

علی بن ابیطالب در همان ماههای اول دلش از دست مردم زمان خودش خون بود و مردم زمان علی بن ابیطالب عدالت‌علی را نتوانستند تحمل کنند،آگاهیهایشان شاید کم‌بود نفهمیدند و ایمانشان هم کم بود، این وضعی که شما مردم دارید توی این حکومت،توی حکومت علی بن ابیطالب نیست حالا از قول خود علی می‌گویم که ببینید مطلب همین است وقتی که خبر رسید به علی بن ابیطالب که پسر ابن ارتات رفته یمن را گرفته و مدینه را گرفته والی مدینه فرار کرد آمد ابو ایوب انصاری و والی یمن هم در رفت، علی بن ابیطالب خیلی خشمگین شد و ناراحت یك خطبه‌ای خواند و فرمود من هرچه دارم همین کوخه هست یا اینکه علی بن ابیطالب از سیستان تا آفریقا حکومتش منبسط بود و وسیع بود به‌مردم خیلی تاخت از همراهان بی‌صفایش گله کرد و به اینها گفت من نمی‌دانم افراد معاویه بر باطلشان اینجور منسجم هستند و افراد من برحقشان اینجور متفرقند و آخر حرفهایش این بود مربوط به وسطهای حرفش است فرمود دیگر دل علی از مردم تنگ شد و برید، به خدا توجه کرد و گفت خدایا من دیگراین مردم را خسته کردم و این مردم من را خسته کردند عدل من را این مردم نمی‌توانند تحمل کنند و من هم نمی‌توانم بی‌حالی این مردم را تحمل کنم. اینها با من نمی‌توانند بیایند جلو، من را از اینها بگیر و یك نفر مثل خودشان بگیر و یك نفر مثل خودشان به اینها بده و این‌هارا ازمن بگیر ویاگروهی که بافکرمن سازگار باشند به من بده که‌در راه تو محاربه بکنم آن مردم علی بن ابیطالب بودند که اینطور خون تو دلش میکردند هر وقت بشما می‌گوئیم بروید جنگ اگرزمستان است‌میگوئید صبرکن تابستان شود، اگر تابستان است می‌گوئید صبرکن زمستان شود. بهار شود واینکه رسم جنگ، این که نشد مومن بودن وببینید درخطبه های علی بن‌ابیطالب چقدرعلی درد دل دارد از این مردم.

اگر یك انسان‌دارای‌روحیه انسانیت بمیرد از این شرایطی که شما درست کردماید ، از غصه بمیرد که معاویه بتواند بیاید شهر انبار را غارت‌کند، حقش است . این مردم علی، علی‌بن ابی‌طالب غریب وتنها بود، نز اقتصادی وسیاسی‌اش را که اعلام کرد از دوروبرش متفرق شدند و مستضعفان‌جامعه هم نتوانستند علی را درك کنند .

شخصیت علی تا بود این جامعه را یك مقدار نگهداشت.

● چرا با شهادت علی (ع) حکومت منزلزل میشود؟!

ما همین تروریزم را هم داریم و تروریزم شدیدتری هم داریم ما یك دفعه در حزب جمهوری اسلامی هفتاد ودونفر شخصیت از دست دادیم ونخست وزیری رئیس جمهور ونخست وزیر و افرادی مثل آیت‌الله صدوقی و آیت الله مدنی و دیگران که می‌دانید اینها همه چه شخصیتی هستند من یك روز عرض کردم نعوذ بالله خدای ناکرده امام هم اگر خدای ناکرده یك روز نباشد باز جریان راه خودش رادارد که حالا این را می‌خواهم بگویم ، تفاوتها را می‌خواهم بگویم چرا با شهادت علی بن ابیطالب حکومت اسلامی آنجا متزلزل شد و بعد امام حسن (ع) با اینکه امام حسن هم شخصیت عظیمی بود و امام حسن امام بود، سی و هفت هشت ساله بود امام حسین(ع) هم حضور داشتند سی و پنج شش ساله بودند و شخصیت‌های بزرگ بودند و دیگرشخصیت‌ها هم بودند ما می‌بینیم که حکومت متزلزل میشود، امام حسن میخواهد با معاویه بجنگد نمی‌تواند بجنگد،میرود به جنگ لشکرش مقاومت نمی‌کند و بعد معاویه می‌آید کوفه را می‌گیرد و بعد آن جریانات بعدی پیش میاید و در حکومت اسلامی امروز ما این جریانات اینطور نیست چرا یك تفاوت که باز تفاوت منفی است ما داریم در زمان علی بن ابیطالب یك مرکزی مثل آمریکا و فرانسه‌وقدرتهای غربی و شرقی نبودند که توطئه بکنند علیه حکومت چنین قدرتی در دنیا نبود امروز هست که ما این راداریم و در این شرایط ما داریم می‌بینیم که‌تروریست‌ها برعکس حکومت را تقویت کردندجنگ هم از جنگ صفین طولانی‌تر شد خوب داریم می‌بینید از جنگ صفین هم ما جنگمان طولانی‌تر شد و جنگ هم پر خرجتر است و مشکل‌تر است اما چرا این حکومت می‌ماند و روز به روز محکمتر میشود و آن حکومت،حکومت علی ابن ابیطالب با بودن‌امام حسن و امام حسین هم باز به آن روز می‌افتد؟ یك عامل مهم، عواملی دارد یك عاملی که من میخواهم تکیه کنم بر روی آن اینجا وضع مردم است که این حالت در زمان علی ابن ابیطالب نبوده.

● جنایت اخیر منافقین

برای بنده چه ضرورت‌دارد که بیایم نماز جمعه همه‌هفته ویا دوسه هفته یکبار یابیشتر یا کمتر چه ضرورت دارد،چه ضرورت دارد توی‌خیابان‌بیایم وبروم مسائلی است‌که بنابراین است راه صحیح این‌است و پشتیبانی ملتی مطلب را ایجاب می‌کند که بعد میرسیم به این نقطه مثلا کارهای دیگرشان‌از خانه تیمی در بیاید ویك‌ماشین بدزد ویك بقال حزب‌اللهی را بزند و به‌کشد وفرار کند و برود بقال که دوروبرش‌محافظ نیست، گشتی نیست‌چیزی‌نیست درب دکان بقال راهریك از این آدمهای عادی هم می‌تواند این را بکشند ودر بروندایکه هنر نیست آن کارهایی که گفتند مبارزه مسلحانه‌این‌نیست. همین کاری که پریشب‌کردند رفتند درب یك خانه کارگر کارخانه که در کارخانه مثلا عضو انجمن اسلامی بوده،درب خانه را زدند، کارگر نبوده خانم کارگر حالایك‌خانم‌روزه دار بچه شیردهی آمده پشت در ودرب را باز کرده‌یکدفعه رگبار کلاشینکف را بگیر از بالا تا پائین این خانم‌رابدنش را تکه کنند وبعد بچه‌اش را مجروح وبعد فرار کنند،این میشود جنگ مسلحانه ؟ این مبارزه‌مسلحانه‌است؟ یك‌لیست اینجوری دادید یك گروه پنج نفری هم می‌تواند راه بیفتند توی خیابان‌ها هر لباس‌زردی را دیدند بزنند و بگویند ما یك سرباز کشتیم، هر عمامه بری را بزنند و بگویند ما یك امام جمعه کشتیم، خوب کار اینها این است عمامه بر می‌بینند می‌زنند، حزب الهی می‌بینند می زنند، پاسدار می‌بینند می‌زنند، کمیته چی می‌بینند می‌زنند، قاضی‌میبینند می‌زنند هر کسی که تو همسایگیش می‌بیند عکس امام دارد می‌گیرند می‌زنند اینجور خیلی میشود لیست داد، این یك نوع ماجراجویی است که به اسم حرکت مبارزه مسلحانه گذاشته‌اند و آن آقای دیوانه هم در پاریس لیست می‌دهد و آن دیوانه‌ترها تو کاخ ورسای می‌نشینند و خیال می‌کنندیك جریان قوی الترناتیوی توی این مملکت ما وجود دارد که اینجور می‌تواند عملیات بکند خوب علی بن ابیطالب را ترور مارقین، ابن‌ملجم تروریزم از پای درآورد وآن جریانی‌است که می‌دانید.

● جریان شب ۱۹ رمضان

اینجور نبود که حالا علی بن‌ابیطالب یك حلقه محاصره شدیدی برای خود در جو تروریسم داشته باشد دیدید که در مسجد حالا دوسه شب‌آینده برایتان میخوانند، می‌بینید علی ابن‌ابیطالب خودش تنها می‌آید توی مسجد یك عده خواب بودند در مسجد شب بیتوته کرده بودند خوابیده بودند علی اذان را می‌گویدو بعد می‌آید اینهارا بیدارمیکند پاشید، پاشید وضو بگیرید، وقت نماز است منجمله ابن‌ملجم را که البته او قاعدتا خواب نبود و تنها اینجابوده و خودش را بخواب زده بود، علی بیدارش می‌کند ومیگوید بلند شو خوب وقتی‌که حاکمی بامردم توی مسجد اینجور مشهور است ترور کردن این آقا که کار سختی نیست این چه قهرمانی است؟ امروز در جمهوری اسلامی افرادیکه‌دشمن در بدر دنبالشان می‌گردد و دنبال فرصتی است که یك لحظه اینها را پیدا بکند توی خیابانها دارند توی روضه‌خوانی‌ها دارند می‌آیند توی مسافرتهای عادی میروند،توی نماز جمعه ها میروند و دارید می‌بینید، دیگر خوب حالاچهار نفر ، یك نفر پاسدار همراه آدم حداقل باشد این یك مسئله‌ای است اماآن حفاظت‌که نمی‌شود.شما زمان‌شان رابیینید که تروریزم یك هزارم این‌بود وآن شخصیت های حکومت‌در کاخشان کارشان هم‌همانجابود اگر هم میخواستند مسافرت کنند با هواپیمای اختصاصی بود اگر هم از آن طرف‌تهران می‌آمدند این طرف باهلیکوپتر بود واگر میخواستند از توی خیابان عبور کنند از شمیران تا آرامگاه را همه چهارراهها را می‌بستند ، دو تا خیابان‌این طرف وآن طرف هم کسی‌پارك نمی‌کرد و در دو طرف در ساختمانها محافظ می‌گماشتند تا اینها عبور می‌کردند ومیرفتند دیده بودید که چطور می‌گردند. آن تروریزم ضعیف و آن تبعیض ها. جمهوری اسلامی هم این کار را می‌تواند بکند ما آدم داریم، داوطلب حفاظت هم داریم یعنی هریك‌ازاین‌شخصیت های ما اگر توده خودش، تو شهر خودش ، توفامیل‌خودش بگوید بیایید من را حفاظت کنید بیست نفر، سی نفر،صد نفر مسلح می‌آیند وبا خرج خودشان همراه این حرکت می‌کنند (تکبیر حاضرین در نماز) پس اینکه شما می‌بینید تروریزم در ایران می‌تواندیك لیست عملیات بدهد در هفته و یکماه، هنر تروریزم نیست این سمه صدر حکومت اسلامی است و بنای حکومت اسلامی است وراه علی بن‌ابیطالب‌است که میخواهد حکومترا اینجور نکند که افرادش و مردمش و شخصیت هایش از مردم‌بریده شوند.

● جریان عمال آمریکا ، آمریکاازدست زدن به اعمال تروریستی

حرفهایی که امام در این دو سه سال با مردم زدندیعنی در مواجهه با مردم زدند خیلی بیشتر از حرفهایی‌است که علی‌بن ابی‌طالب درمسجد می‌زدند ، البته حکومت علی‌بن ابی‌طالب هم درمسجد بوده است و علی هم درمسجد حرف می‌زند نهج‌البلاغه هم غیر از آن قسمتهایش که نامه و کلمات قصار است چیزهایی است که علی‌بن ابی‌طالب با مردم گفته‌اند ، منتها علی در جنگ بود و گرفتار بود ، کمتر به مسجدمی‌رسید، ماهها در جنگ و آن جنگ و این گرفتاری‌ها ، این خطی که امام پیش گرفته‌اند و با مردم مربوط شدند و به مردم‌گفتند حکومت مال شماست و شما صاحب‌این انقلابید ، این مردم فهمیدند که حکومت راست می‌گوید . البته شرطش این است که این جریان‌ادامه پیدا بکند و منافقین‌وتروریزم درست روی‌این جریان حرکت می‌کنند که این رابطه راقطع کنند . یعنی آمریکا تشخیص داده است که باید رابطه‌بین مردم و مسئولین را قطع‌کرد، باید این نماز جمعه‌ها راخلوت کرد ، باید این راهپیمائیهارا تمام کرد .

امام جمعه کشتن را همه می‌دانند ، مرحوم شهیدآیت‌الله صدوقی که حاکم نبود وزیر نبود ، وکیل نبود،ایشان که لشکر نداشت ، ایشان که جنگنده نبود ایشان در مسجد یك‌مسئله‌گوبود . اینکه امام جمعه صدوقی راشهید می‌کنند برای این‌است که امام جمعه ها را بترسانند که به مسجد نیایند ، برای اینکه مردم رابترسانند که نیایند به نماز جمعه ، در نماز جمعه‌بمب منفجر کردن ، هر تروریست احمقی می‌داند که این پایه آینده‌اش را می‌لرزاند ، اینرا هیچکس‌نیست که‌نداند(تکبیر حضار) .

● پایگاه جهانی انقلاب

دوره لیبرال‌ها وآن‌دوره‌ای که حرفشان در دنیا این بود که مامنزوی شدیم و از این‌راه می‌خواستند مردم را کم‌کم مایوس کنند از دیدگاه آنها درست بود آنها می‌خواستند که ما توی کاخ سفید ، توی ورسای و جاهای مثل آن راه داشته باشیم ، اگر آنجالباشیم ما منزوی بودیم ، اما دیدگاه امام این نبود ، ما حاشی‌گفتیم که توی مردم هستیم روزنامه جمهوری اسلامی آن زمان یك سلسله مقالات به نام پایگاه جهانی انقلاب داشت ، همان دوره‌ای که پی‌صدریها همان منزی شدیم را مطرح کرده بودند ، او در مقابل خط داده بود که نه ما پایگاه جهانی داریم و توی توده‌ها هستیم وراست می‌کفتند و این جنگ اثبات کرد که ماانینجوری هستیم . در این جنگ دولتها و قدرتها مارا محاصره کردند و به هر حال می‌بینید که تامین شدیم ، خودمان و مردم دنیا ، آن روز های اوج عملیات ، کویتیها، مسلمانانی که در خلیج فارس هستند ، آنجایی که اکثر دولتهایشان و همه روزنامه ها و رادیوها و تلویزیونشان هنوزهم‌قادسیه صدام را می‌گوید و فتح های قهرمانی صدام رادارند به‌رخ مردم می‌کشند ، مردم آنجا خون جبهه ما را و بسیاری از غذا های سرد جبهه ما را تامین می‌کردند .

یك کشتی آمد دوازده‌هزار رادیوی ترانزیستوری از کویت بود که بدهید به سربازان و پاسداران که در سنگر ها می‌خواهند اخبار راگوش کنند ، چون ما رادیو وارد نمی‌کنیم ، کم داریم .

● اهدائی کمك ملت به جبهه‌ها

این مردم چه‌جوریول دادند ، طلا دادند ، از عید به بعد آماری که به من داده‌اند در همین نماز جمعه سی و دو کیلو طلا و جواهرات جمع شده است .

سی و دو کیلو طلا و جواهرات را یك مرتبه بما ندادند، انگشترهای کوچك ربع مثقالی ، گوشواره های چند گرمی و گردنبند های نیم مثقالی جمع شد که سی و دو کیلو طلا یك انبار ، این یك موزه مردمی واقعی و موزه جهاد و موزه ایثار و انفاق ، و در مقابل هفده میلیون تومان پول نقد در صندوقهایی که‌اینجاگذاشته‌اند. این یك‌جا بوده است ، همه نماز جمعه ها بوده همه‌مساجد بوده ، همه سر چهار راهها بوده، همه‌مراکز جهادبوده ، حساب مجلس بوده ، حساب نخست‌وزیری بود ، حساب رئیس جمهوری بود ، حساب هلال احمر بوده ، حسابهای دیگری بود ، چقدر این مردم فداکاری کردند . علی‌بن‌ابی‌طالب که دلش خون بود از دست مردم ، امروزلذت‌می‌برد از شیعیانش که اینجوری آمدند به میدان(تکبیر حضار). وقتی که آیه ۱۳۳ سوره نساء نازل شد پیغمبر اکرم دیدند سلمان کنارشان‌نشسته ، یك دست محبت آمیزی زدند پشت سلمان و فرمودند ، این خلق جدیدی که خدا می‌گوید ، به عربها گفت اگر بخواهید اینجوری باشید خداوند اقتدار را از دستتان می‌گیرد وعلم اسلام را می‌دهد به یك مردم تازه‌ای ، این‌مردم تازه کیستند ، پیغمبر دست‌زد روی کتف یا بازوی سلمان فارسی وگفت قوم خویشان‌این

بقیه در صفحه ٤

خوابیدیم از سحر می‌دیدیم که صدای(ماهنظر خمینی‌هستیم) مردم بلند است . از صبح تا شب هم بودند ، امام لحظه به لحظه پیر مرد هشتادساله می‌آمد بیرون ودست محبتی بلند می‌کرد و دل مردم راگرم می‌کرد .

● نقشه عمال ، آمریکاازدست زدن به اعمال تروریستی

حرفهایی که امام در این دو سه سال با مردم زدندیعنی در مواجهه با مردم زدند خیلی بیشتر از حرفهایی‌است که علی‌بن ابی‌طالب درمسجد می‌زدند ، البته حکومت علی‌بن ابی‌طالب هم درمسجد بوده است و علی هم درمسجد حرف می‌زند نهج‌البلاغه هم غیر از آن قسمتهایش که نامه و کلمات قصار است چیزهایی است که علی‌بن ابی‌طالب با مردم گفته‌اند ، منتها علی در جنگ بود و گرفتار بود ، کمتر به مسجدمی‌رسید، ماهها در جنگ و آن جنگ و این گرفتاری‌ها ، این خطی که امام پیش گرفته‌اند و با مردم مربوط شدند و به مردم‌گفتند حکومت مال شماست و شما صاحب‌این انقلابید ، این مردم فهمیدند که حکومت راست می‌گوید . البته شرطش این است که این جریان‌ادامه پیدا بکند و منافقین‌وتروریزم درست روی‌این جریان حرکت می‌کنند که این رابطه راقطع کنند . یعنی آمریکا تشخیص داده است که باید رابطه‌بین مردم و مسئولین را قطع‌کرد، باید این نماز جمعه‌ها راخلوت کرد ، باید این راهپیمائیهارا تمام کرد .

امام جمعه کشتن را همه می‌دانند ، مرحوم شهیدآیت‌الله صدوقی که حاکم نبود وزیر نبود ، وکیل نبود،ایشان که لشکر نداشت ، ایشان که جنگنده نبود ایشان در مسجد یك‌مسئله‌گوبود . اینکه امام جمعه صدوقی راشهید می‌کنند برای این‌است که امام جمعه ها را بترسانند که به مسجد نیایند ، برای اینکه مردم رابترسانند که نیایند به نماز جمعه ، در نماز جمعه‌بمب منفجر کردن ، هر تروریست احمقی می‌داند که این پایه آینده‌اش را می‌لرزاند ، اینرا هیچکس‌نیست که‌نداند(تکبیر حضار) .

● پایگاه جهانی انقلاب

دوره لیبرال‌ها وآن‌دوره‌ای که حرفشان در دنیا این بود که مامنزوی شدیم و از این‌راه می‌خواستند مردم را کم‌کم مایوس کنند از دیدگاه آنها درست بود آنها می‌خواستند که ما توی کاخ سفید ، توی ورسای و جاهای مثل آن راه داشته باشیم ، اگر آنجالباشیم ما منزوی بودیم ، اما دیدگاه امام این نبود ، ما حاشی‌گفتیم که توی مردم هستیم روزنامه

علی که رفت این جامعه‌متشتت شد ، حسن‌بن علی خواست جنگ بکند ، در بین راه ترورش کردند ولی موفق نشدند ، رفت در جبهه‌معاویه، معاویه یك بقچه فرستاد برای او ،گفت ببین این نامه‌های لشگرت است ، روسای‌لشکرت به من نوشته‌اند که تو بیا ما امام حسن را می‌گیریم و دست بسته تحویل تو می‌دهیم . این نیروی بود که در اختیار امام حسن بود حالا کسانی بنشینند و بگویند چراامام حسن نجنگید ، چرا صلح کرد . اینها از کسانی که علی‌بن ابی‌طالب می‌گویدخدایا مرا ازاینها بگیر یا اینها را از من بگیر بدترند .

این علی‌بن ابی‌طالب است و آن امام حسن است و آن مردم ، اما درجامعه مامسئله برعکس است . نقطه قوت حکومت جمهوری و مایه تفاوت این زمان با آن زمان و اینکه چرا حکومت علی از پای درمی‌آید و حکومت جمهوری اسلامی هرچه به‌سرش‌می‌کوبند میخ توی‌زمین محکم‌ترمیشود، علتش این است که این مردم، این پایه

سخنان بسیار مهم حجت‌الاسلام رفسنجانی در مورد جنبش عدم تعهد و آینده جنگ

جمهوری اسلامی به‌متجاوز مدال نخواهد داد

سرویس سیاسی جمهوری اسلامی

نماز وحدت‌آفرین و دشمن شکن جمعه ، دیروز در دانشگاه تهران و خیابانهای اطراف آن با شرکت انبوه میلیونی امت همیشه درصحنه حزب‌الله و به امامت حضرت حجت‌الاسلام والمسلمین هاشمی رفسنجانی رئیس مجلس‌شورای اسلامی ، نماینده امام در شورایعالی دفاع و امام جمعه موقت تهران برگزار گردید .

● سخنان حجت‌الاسلام فلسفی

بگزارش خبرنگار ما ، مراسم نمازجمعه دیروز تهران با تلاوت آیاتی‌چند از کلام‌الله مجید آغاز و پس‌ازآن حجت‌الاسلام فلسفی بعنوان سخنران پیش‌از خطبه‌ها به ایراد سخنرانی پرداخت .

ابتدا وی با اشاره به‌رسالت انبیاء در جوامع بشری گفت: بطوریکه در قرآن مجید آمده است خداوند پیامبران را برای اقامه عدل فرستاد یعنی‌اساس عدالت را بین مردم پایه‌گذاری کنند و جوامع بشری را براساس عدل و داد برپا دارند اول امری که درجامعه باید تثبیت شود یکتا پرستی است زیرا شرك ظلم است . دوم عدل قضائی است یعنی باید بین مردم قانون حاکم باشد و اختلافات بین مردم با قانون حل و فصل گردد .

سوم عدل اجتماعی است‌که شاخ وبرگهای متعدد دارد و یکی از شاخه‌های آن این است که متکبرین سرکوب شوند و مستضعفین موردحمایت قرار گیرند یعنی آنهائی که ناروا سرکوب و تحقیرشده‌اند وبرخلاف حق و عدالت در جامعه کوچك شده‌اند مستضعف هستند وانبیاء در اقامه عدل اجتماعی ماموریت داشتند از آنها حمایت کنند ومستکبرین را سرجای خود بنشانند و با آنها مبارزه کنند حجت‌الاسلام فلسفی افزود ... بطور قاطع می‌توان گفت که تمام انبیاء یعنی ۱۲۴ هزار پیغمبر با درجات ومدارج مختلفی که داشتند برای سرکوب کردن مستکبرین وحمایت ازمستضعفین کوشش نمودند و روحانیون اسلام هم اکنون به پیروی‌از رسول اکرم (ص) در برنامه حمایت از مستضعفین و کوبیدن مستکبرین هستند اما این‌برنامه را بعضی گروهها مخصوصا مارکسیستها برعکس وانمود کردند .

وی گفت دوفرد معروف‌یکی بنام لنین و یکی بنام نیچه دوجور طرز تفکر داشتند ودر زندگی بشر به دو اصالت فکر میکردند . لنین به‌اصالت اقتصاد و نیچه به‌اصالت‌قدرت که البته هردو از دیدگاه اسلام غلط است نه اصالت در سعادت بشر اقتصاد است و نه اصیل در سعادت بشرقدرت ـ بلکه اصالت و حقیقت‌وشناخت واقعیت معیار سعادت انسان است . هردوی اینها در باره امر دین درست برضد هم صحبت کردهاند . نیچه می‌گوید ... دین به حمایت ضعفا آمده است و لنین میگوید مذهب باعث فشارروحی به‌طبقه رنجبری است که دائما برای دیگران زحمت میکشد . و مذهب به‌کمك طبقه کارفرما آمده است که هردوی این نظرات برخلاف حق و منطق واستدلال است .

وی با تاکید براینکه‌انقلاب اسلامی ما به فرموده امام انقلابی است که به حمایت مستضعفان و سرکوب کردن مستکبرین انجام میشود گفت ادیان انبیاء تماما به حمایت ازمستضعفین هستند و همه انبیاء به حمایت مستضعفین فعالیت کردند.

● آخرین حجت خدا درروی زمین

واین به معنی عدالت است وهدف آخرین حجت خدا در روی زمین هم که امام عصر است حمایت از مستضعفین و سرکوب کردن مستکبرین‌است انقلاب ما هم‌انقلاب اسلامی بحمایت مستضعفین وکوبیدن مستکبرین است .

مستکبرین در گذشته رهبران بزرگ روحانیت یعنی انبیاء و جانشینان آنها را بصور مختلف آزار میکردند . چرا دستغیب ـ مدنی و صدوقی را کشتند برای اینکه اینها مثل پیامبر ها حامی‌مستضعفین بودند واین مخالف میل مستکبرین بود .

● رئیس مستکبرین تمام دنیا

والان رئیس مستکبرین تمام دنیا آمریکای جهانخوار است وآمریکا از این انقلاب ناراحت شده و دارد گریبان پاره می‌کند و این برای این است که روحانیت بپیروی ازمکتب اسلام قدم به راه انبیاءگذارده و بحمایت مستضعین قیام کرده و در راس این انقلاب عظیم یك مرد مجتهد ـ عالم ـ بزرگوار با اراده و با شخصیت یعنی امام خمینی قرار دارد .

آمریکا تمام نقشه های کوبیدن انقلاب‌را طرح کرد... محاصره اقتصادی ـ فرستادن هواپیماها وهلیکوپتر به‌طبس ـ شلوغ کردن کردستان و درست کردن گروهك از توطئه های آمریکا علیه‌انقلاب اسلامی ما بود . آمریکا هم‌چنین صدام دیوانه را تحریك کرد واینهمه ضرر به ایران واردکرد ای‌برادرها وخواهرها و ای‌جامعه مستضعف بهوش باشید دشمن مستکبر همانطوری که در گذشته انبیاء را می‌کشتند در عصر ما روحانیون حامی مستضعفین را کشتند و بازهم در کمین هستند که بکشند ـ و مستضعفین باید همچنانکه تا بحال بودند قوی ـ ثابت و پابرجا بایستند و به‌فعالیت خود ادامه دهند.

وی در قسمت دیگری از سخنانش با اشاره به جنگ تحمیلی گفت ما ضرر زیان کردیم ولی منفعت هم بسیار دیدیم یکی از آنها این‌است که آزادی ـ حقوق بشر ـ حمایت از مستضعف ـ امنیت ـ سازمان ملل و عضویین الملل و همه اینها دروغ است و ثابت شدکه هیچکس بداد ما نمیرسد مگر خدا و خدا هم وقتی بدادما میرسد که ما تکان بخوریم و حرکت کنیم تا مردم تغییر روش ندهند خدا هم تغییر روش نخواهد داد.

اکنون باید بایستیم اگر سستی‌شود و اگر انقلاب‌اسلامی ضربه به‌بینند دیگر هیچکس روی آزادی را نمی‌تواند به‌بیند اگر آمریکا بدست‌صدام برجنوب ایران غلبه کرده بود کاری که صهیونیست های جانی و بی‌دین در جنوب‌لبنان کردند صدام در جنوب ایران میکرد یا مردانه بایستیم یا دچار سیه‌روزی غیرقابل‌جبران خواهیم شد .

● صدام باید کوبیده شود

حجت الاسلام و المسلمین فلسفی با اشاره به این که امروز (دیروز) هفده رمضان مصادف با سالروز جنگ بدر است گفت امروز (دیروز) ۱۴۰۰ سال کامل از جنگ بدر گذشته . وی خطاب به امت مسلمان گفت : در این روز جمعه تصمیم بگیریدمثل‌بدریون پیغمبر هرچه زودتر از بقیه ایام ماه مبارك رمضان استفاده کنید ... صدام باید کوبیده شود ولشکر انقلابی ایران با گذشتن از روی جنازه های صدام و صدامیان از رامعراق به‌حمایت لبنانیها برود .

وی در پایان سخنانش به آخرین جمعه ماه مبارك رمضان که روز قدس است اشاره کرد وگفت .... سال قبل و سال اسبق در روز قدس مردم رامه پیمائی کردند اما امسال به‌این روز بزرگ باید خیلی اهمیت بدهید وآنرا بزرگ بشمارید وی هم‌چنین با اشاره‌به‌شهادت عالم ربانی شهید آیت الله صدوقی گفت وی مردی بود که بسیار زحمت کشید و در انقلاب خدمت کرد و امروز نماز جمعه یزد خود بخود با ناله واشك توام است ...

پس از سخنان حجت‌الاسلام فلسفی ، اطلاعیه سپاه‌پاسداران انقلاب اسلامی مبنی بردعوت از داوطلبان برای اعزام به‌جبهه‌های حق علیه باطل‌توسط یکی از برادران قرائت شد وآنگاه حضرت حجت الاسلام والمسلمین هاشمی رفسنجانی ، امام جمعه موقت تهران به‌ایراد خطبه‌های نمازجمعه پرداخت‌که متن کامل آن بشرح زیر از نظرخوانندگان عزیزمیگذرد:

● خطبه اول

خطبه اول در بحث عدالت اجتماعی در بخش اقتصاد است و خطبه دوم مربوط بمسائل روز در کشورومنطقه. دربحث اقتصاد به اینجا رسیدیم که خطوط اجرائی اسلام رابرای رسیدن به هدف اسلام‌درساخت جامعه‌ای که نه مستکبردشته باشد ونه مستضعف ترسیم‌می‌کردیم. آخرین قسمت صحبتم در مورد مراعات آزادی‌مردم، انتخاب شغل ودر عمل‌اقتصادی بود. گفتم که اسلام‌برای‌انسان کرامت بسیاری قائل است و اجازه نمی‌دهد کرامت انسانی تحت‌الشعاع اغراض مادی قرار بگیرد، مگر آنجا که با حفظ آزادی یك انسان آزادی‌انسان های دیگر مخدوش شود که اینجا آزادی را محدودمی‌کند وکرده. آخرین چیزی که در آن‌باره باید بگویم قاعده معروفی است که فقهای ما بطور مسلم و مجمع‌الیه‌روی‌آن در بحث های فقهی‌تکیه‌می‌کنند وآن قاعده (اناس مسلطون علی اموالهم) که چیزی است خدشه ناپذیر . بعضی این رابه عنوان آیه بعضی‌ها به عنوان روایت نقل میکنندایطورنیست قاعده فطریه فکر شده از مجموعه معارف اسلامی است فقط گویا قوالمثالی بعنوان روایت نقل کرده که اگر هم صحیح باشد اعتبارش بیشتراز اجماع فقهاداین قائده‌نیست.

● امتیاز بزرگ اسلام

خداوند اسلام، قرآن، چنین خواسته‌اند که جامعه صحیح اسلامی را با حفظ آزادی و کرامت انسان‌بسازند واین‌امتیاز بزرگ اسلام است در مقابل مارکسیسم که مارکسیزم برای حفظ عدالت خودش را مجبور دیده که همه مردم را درقالب کار کن دولت بریزد و فنر و عروسك بسازد. اسلام برعکس خودش را بهتر به هدف‌نزدیك کرده که باآزادی انسان عمل بکند. البته در مقابل مارکسیزم دنیای سرمایه‌داری است که او روی آن تکیه کرده، اما آزادی دنیای سرمایه داری آزادی همه مردم نیست آزادی عده‌ای محدود سرمایه دار است . آزادی تراست هاو کارتلهاست و آزادی شرکت‌های چند ملیتی است آزادی کمپانی‌های بزرگ و فروشگاه های زنجیرمایست آزادی کارخانه دارها و دلالها و وواسطه‌هاست اکثریت مردم را بزنجیر استعباد می‌کشد با قیمت آزاد گذاشتن دست چند سرمایه‌دار ودر حکومت های اقمار سرمایه داری هم معمولا هزار فامیل هستند ویا چند فامیل هستند که آزادی در حقیقت مال آنهاست و بقیه مردم بندگانی هستند بنام‌آزاد. وقتی که من عرض‌می‌کنم‌اسلام تکیه دارد روی آزادی تکیه دارد روی آزادی همه مردم و جدا مبارزه می‌کند بااینکه گروهی یا حقه بازی و پارتی بازی آزاد باشند واکثریتی با رشته‌های نامرعی اقتصادی بنده و ذلیل و تحت سلطه دیگران باشند. پس این آزادی‌باهدایت دولت طوری تنظیم میشود که حکومت سرمایه ، حکومت‌هزار فامیل و حکومت واسطه‌ها بر عامه مردم بوجود نیاید. یکی از اصول دیگری که باز ازفقه اسلام استنباط می‌شودودراین‌راه است چیزی است بنام ثبات مالکیت یا امنیت اقتصادی که این بسیار مهم‌است‌بعدازآزادی عرض می‌کنم. همانطوری که در خطبه اول اگر خاطرتان باشد این مطلب را تکیه کردم اسلام برای یك جامعه آزاد، آباد یکی از ضرورت ها را تولید بیشتر وفراوانی نعمت های الهی که از بستر طبیعت باید برداشته شود می‌داند و برای تکثیر تولید وبرای نقد کردن امکانات زمین‌فعال‌بودن بخش خصوصی از ضروریات است یعنی اگر قرار باشد که با قدرت دولت بخواهیم زمین را نقد کنیم خیلی که ترقی کنیم بعداز ۶۰ سال بوضعی مثل روسیه می‌رسیم که‌امروز گندمش اگر از خارج نرسد قحطی پیش می‌آیدوامروزوقتی که اسرائیل غاصب به لبنان حمله می‌کند به حمایت غرب، دنیای شرق که مدعی حمایت از فلسطینی‌ها بود جرات اقدام پیدا نمی‌کندوعقب می‌ماند .

● امنیت اقتصادی دراسلام

بنابراین اسلام با واقعیت تشخیص داده وراء رسیدن به رفاه هم اینست که‌بخش‌خصوصی فعال‌تر بشود، اما نه مثل‌دنیای سرمایه‌داری که بخش‌اختصاصی فعال است نه خصوصی یعنی یك گروهی از سرمایه دارها. برای این منظور یك اصل که باچند اصل پشتیبانی میشوددر اسلام می‌شود از فقه اتخاذکرد بنام امنیت اقتصادی یا بقول آیت‌الله شهید صدر بزرگوار مظلوم عراق ثبات مالکیت که من فکر می‌کنم این تعبیر گویاتر است یعنی در اسلام‌اگر انسان چیزی بطورمشروع‌بدست آورد، این دردست او ثبات دارد. هیچ قدرتی هیچ‌قانونی حق گرفتن مال مشروع رااز دست مالك مشروع را ندارد، مگر در شرایط مواجه شدن با خطر اجتماعی و مسئله اهم و مهم مصالح جامعه که آنجا ولایت چنین اقدامی‌رامی‌تواند انجام دهد این مهم است.یعنی اگر کسی چیزی‌از زمین‌گرفت چوبی از جنگل مالك شد،فلزی از معادن مالك شد باکار روی مواد خام چیزی بدست آورد یا با تجارت شرعی ومبادله صحیح مالك چیزی شد تا او بخواهد این چیز می‌باید در دست او بماند و حتی ماایندقدر جلو میرویم که یدرا از فقه‌های ما علامت مالکیت می‌دانند برای همین ثبات مالکیت و امنیت اقتصادی یعنی همینکه شما چیزی را در دست انسانی ببینید و دلیلی‌به نامشروع‌بودن تصرفش نداشته باشید محکوم به مالکیت هستید و محکوم‌به حق هستید فائده دیگری بنام استصحاب داریم‌که بازهم‌عرفی است وهم شرعی‌است‌وهم‌اصولی است که چیزی که در دست انسان است تا دلیلی برقطع‌این تصرف نیامده این حالت ادامه دارد و این لطیفه درهمه‌فتاوای فقها مراعات می‌شود. گاهی بعضی ها خیال می‌کنندخلع‌ید از زمین بایر خلاف امنیت اقتصادی ویا ثبات مالکیت‌ویا استصحاب است که‌نیست‌درمورد تملك اراضی بطوریکه فضلای حوزه واهل کار علمی‌می‌دانند در مبناء دو نظریه هست. یك نظریه اینست زمینی راکه‌آباد کردی مالك رقبه زمین میشوی، یعنی زمین ملك‌تو می‌شود که شاید بیشتر فقهااین فتوا را می‌دهند وفتوای امام هم ظاهرا همین است‌یك‌نظریه دیگر هست که نه زمین راکه شما احیاء کردید آن شرایط احیاء را مالك میشوی نه‌رقبه زمین راشمایك زمین دارای سنگ و چیزهای غیر قابل استفاده اگر داشتید سنگ را جمع کردید، مرزبندی کردید، شور بود شیرین کردید این شرایطی که ایجاد کرده‌اید مالك این شرایط هستید طبق آن نظریه وروزکه‌دوبرهسنگ آمد وشور شد ومررها بهم خورد وبرگشت به حالت اول دیگر مالکیت و رقبه زمین هم نمی‌ماند و آن شرایطی که درست‌کرده بودی از دستت بیرون می‌رودویااگر زمین دارای زه را زهکشی کردی و خشك‌کرد وکشاورزی کردی اگر دوباره آب‌برگشت زمین شد به‌حالت اول آن شرایطی که ایجاد کرده بودی خراب شده وبایر شده و از ملکیت در رفته که این هم فتواهای معتبر داردشیخ‌طوسی هزار سال قبل در مبسوط شیخ شهید ثانی چند سال بعدازاو با صراحت این فتوا را می‌دهد و امروز در عصر ما هم‌نظریه آیت‌الله العظمی منتظری همین است. یعنی باز می‌بینیم اینجا مسئله ثبات مالکیت به‌هم نمی خورد آنچه که بهم مسئله را تفاوت داده اینست که اگر شما مالك رقبه زمین‌شدیدباید اعراض کنید که باید ملك دیگران بتواند شود که‌نکاشتن ۵ سال را معمولا دلیل‌اعراض حساب می‌کنند. اگر مالك‌رقبه زمین نبودی همین که زمین بایر شد دیگر شما مالك‌نیستی که اگر چنین گفتیم.

● اطمینان به مالکیت‌مشروع در اسلام

دیگر وقف هم بعداز بایر شدن نمی‌تواند بایر بماند. البته اگر گفتیم کی چنین فتوا داد نتیجه این میشود.بنابراین‌ثبات مالکیت استصحاب مالکیت اعتبار قاعده ید که همه اینها جزء اصول مورد قبول فقهای ماست بهترین دلیل اینست که در حکومت اسلامی امنیت اقتصادی و اطمینان به‌مالکیت تثبیت شده است. در متون ما ودر اصول ما برای اینکه یك قدری مطلب برایتان روشنتر شود که اسلام چقدربه‌مالکیت اهمیت می‌دهد دوسه نکته‌عرض می‌کنم مثلا فتوای فقها این است اگر کسی یك نهالی را از دیگر غصب بکند ودرملك خودش بکارد این نهال‌صدساله هم بشود وبه اندازه یك کوه هم بزرگ شود وصدها درخت هم ازاین منطق‌بشود وباضخامتی از کار دربیاید بازهمه اینهااز صاحب نهال است.

به‌فتوای خیلی از علماء شما اگر پیوندی از درخت دیگری بطور غاصبانه بگیرید و با آن، درخت خودتان را پیوند کنید، آنها که نظرشان این است که پیوند،استحاله‌نمیشود وپیوند است که رشد میکندو نه اصل درخت، معتقدند که محصول این درخت مال‌صاحب پیوند است، اینقدر روی ثبات مالکیت حساب می‌شود.

● مزارعه

در بخش مزارعه، طلبه‌ها می‌دانند که مزارعه آنست که یك کسی زمین‌بدهد چیزهائی بدهد و دیگری کار کند ودر روی مزرعه کار شود وقرار داد میبندند که این چیزها را صاحب زمین بدهد و این‌چیز ها را هم کارگر بدهد و محصول ، به‌این نسبت تقسیم شود .

یك مواردی هست که مزارعه باطل می‌شود. اگر صحیح باشد طبق قرار عمل می‌کنند واگر صحیح نباشد و مزارعه باطل باشد، وقتی که میخواهند محصول را بگیرند، فقها اینجور فتوی میدهند (معمولا اشهر و شاید اجماع باشد و من‌اجماع را مطمئن نیستم ولی می‌دانم کمشهور فقها اینجور می‌گویند) می ـ گویند که اگر مزارعه باطل شد، صاحب تخم و بذر هرکه بود، محصول مال اوست وباید اجرت آن دیگری را بدهد. یعنی اگر مالك ، زمین داده بود وتخم هم داده‌بودومزارعه باطل از آب درآمد ، مالك صاحب محصول می‌شود وباید اجرت کار کرد عامل رابدهد (هرچه شد اگر هم ضرردارد خودش ضرر کند) واگر معکوس بود ودرقرارداد گفتند که بذر مال عامل است ومالك فقط زمین دادو کودداد وگاو داد و شخم داد وغیره، اگر مزارعه باطل شد، محصول از عامل است و عامل‌بایداجرت‌المثل زمین وگاو وکود واینها را بپردازد ، یعنی اصل میرود روی بذر.

● مساقات

در باب مساقات همین را میگویند، اگر کسی قرارداد بست ویك باغی را به‌دیگری داد که برروی آن کار کند ، این را مساقات میگویند، آب بدهد وچه بکند و بعدمحصول درختها تقسیم شود، اگرقرار داد مساقات باطل درآمد، صاحب درخت است که مالك محصول است (همین جزو فتاوای مشهور فقهاست).

این جمله معروفی که شنیده‌اید «الزرع للزارع ولو کان غاصبا» ، این در آنجائی است که زارع، صاحب بذرباشد واگر کسی با گندم خودش در ملك دیگری کاشت، هرچند که غاصبانه بکارد، صاحب بذر آن دانه‌های گندم که بزرگ شده و خوشه کرده، این است ثبات مالکیت.

البته اجرت زمین را باید بدهد و توی سرش میزند و ازش میگیرندومنتهی بعضی ها خیال می‌کنند که الزرع للزارع یك معنای دیگری‌دارد که اعتبار صاحب زمین را از بین می‌برد، نه‌این طور نیست بلکه اعتبار میدهد به‌مالکیت و ثبات مالکیت را میرساند. تداوم مالکیت مشروع رانشان میدهد.

● اموال غصبی

ویك چیز دیگر معروف در فقها که «الغاصب یوخذ باشق الاحوال» که این‌یك قاعده‌ای است که فقه ومن نمی‌دانم که روایتی هم هست یانه (البته حتما از روایات استخراج‌شده) یعنی کسی که مال دیگری را غصب کند و قرضهای مختلفی بروی این مسئولیت‌باشدغاصب، شدیدترین مسئولیت ها را متحمل می‌شود .

این همه برای این است‌که جامعه‌ای که انسان در آن زندگی میکند، ارزش‌مکتسبات صحیح و حقوق مشروعش تضمین شده باشد وانسان‌بتواند با خیال راحت عمل وحرکت و سازندگی وکار بکندوبداند که هیچ چیزی از انسان، از بین نمی‌رود .

اگر یك نخی از دیگری غصب کنید ویك قطعه پارچه بباقید، هر چند که شماکارگر باشید، آن نخ غصبی که در جامه شما قرار میگیرد، جامه‌تان رامغصوب می‌کند.این نهایت احترام به مالکیت‌است اماهمه اینها ، مالکیت‌مشروع را می‌گوید و نه مالکیت نامشروع.

علی بن ابیطالب‌صلوات‌الله علیه وقتی که خواست ، کار های باطل دوران‌قبل‌ازخودش را اصلاح کند ودستور داد که اموال نامشروع برگردد ، در استدلالش تعبیر دارد و می‌فرماید: فان‌الحق القدیم‌لایبطله شیئی. حقوق ثابت را وقدیم‌را هیچ چیزی نمی‌تواند باطل کند که درست در معکوس این استفاده هائی که گاهی از اظهارات علی‌بن ابیطالب می‌شود . واین جمله را علی (ع) موقعی فرمود که آمدسر کار ودر اولین خطبه‌اش فرمود «علی ان کل قطیعه اقطعها عثمان وکل مال من بیت‌المال فانها مردودالی‌اهله» (یا الی بیت‌المال) و بعد استدلال میکند که «فان الحق القدیم لایبطله شیئی».میگوید من اموال را بر میگردانم و درست میکنم و حقوق را بر میگردانم، اگر به هر قیمتی باشد حتی اگر مهرزنها هم‌شده باشد .

● مالکیت نامشروع

در اسلام مالکیت نامشروع هیچ ارزش ندارد .

حالا میخواهیم این طرف قضیه را بگیریم، تا اینجائی من می‌گویم سرمایه‌دارهامکن است خوشحال شوندوپولدارها خوشحال شوند)،نقطه مقابلش های مشروع حق‌شان است که خوشحال شوند)، نقه مقابلش هم این است که آدم اگرپول نامشروع رابدست آورده‌باشد، اگر عرق هم ریخته باشد ومال دیگری را غصب کرده باشد، ازش میگیرند، هرچه میخواهد باشد. شما پیدا کنید کسی را که ده شب نخوابیده است تا توانسته است یك دزدی بکند، فرق نمیکند، بالاخره‌مال‌دزدی را از آدم میگیرند، هر کس که میخواهد باشد .

این اصل ۴۹ قانون اساسی ما که انشاءالله‌در موقع‌مناسبی باید اجرا شود، همین را میخواهد بگوید. یعنی وقتی‌که ما رسیدیم به نقطه‌ای که خواستیم عدالت اسلامی رااجرا کنیم، به همان اندازه که به مالکیتهای مشروع احترام میگذاریم، مالکیتهای نامشروع هم به نظر ما ، غصب است «والغاصب یوخذ باشق ـ الاحوال»، تمامش‌را میگیریم، ربعش را میگیریم، نصاء متصل و منفصلش را می‌گیریم،رشوه ها، دزدی‌ها ، جنایتها،قمارها وتصرف اموال بیت‌المال وزد وبندهای سیاسی و کلاه‌گذاری ها و آن چیزهائی که اتفاقا در همین اصل ۴۹ قانون‌اساسی آمده است، همین مطلب را روشن می‌کند .

پس ببینید ازاین بحث‌که من امروز مطرح کردم اگر بخواهیم نتیجه گیری کنیم این است که :

● ثبات اقتصادی در حکومت اسلامی

در حکومت اسلامی آینده‌ما که ما برسیم به حکومت‌اسلامی. هنوز خیلی در سطح کمی می‌بینم که حکومت اسلامی اجرا شده باشد، درصد نازلی است.

آن روزی که به حکومت اسلامی برسیم ، تمام مالکین جامعه ما میتوانند مطمئن‌باشند که حکومت و دولت‌و ماموران دولت ضامن تمام دستاوردهای مشروع آنها هستند ودغدغه‌در خاطرشان نداشته باشند که‌اگر مال مشروعشان در کاخی هم ضمیمه شده باشد وبخواهند، کاخ را خراب می‌کنند ومال مشروع را در می‌آورند و به مالکش میدهند، تااین‌حدثبات مالکیت در اسلام محترم است. و آنهائی هم که به‌ناحق و نامشروع، چیز جمع کرده‌اند، باید مطمئن باشند که در آن حدی که نامشروع جمع کرده‌اند ، ازآنها گرفته میشود (البته ممکن است بعضی‌هایش را نفهمند که خوب‌آن، حجت است و می‌ماند برای‌شان ولی بین خدا و خودشان مساله خواهد بود) وآنهائی‌که اثبات شود که حرام و نامشروع‌است‌ازشان میگیرند وبرای آنهاهم بهتر است زیرا اموال‌شان‌صاف وسالم می‌شود ومحیطشان سالم می‌شود، زندگی‌شان سالم‌میشود و آینده‌شان روشن می‌شود. و آنروز جامعه ما به ثبات و امنیت اقتصادی میرسد. وهر کسی میتواند حق خودش را و مکتسبات خودش‌را ودستاورد خودش را داشته باشد.

حالا دو طرف قضیه را ما قبول نداریم. مثلا یك کسی بیاید این طرف بیفتد وبگوید یاالله هر کس هرچه دارد از او بگیرید، همه مساویند و ما این را قبول نداریم، این گناه است، ضداسلامی‌استوخطرات وامنیت اقتصادی را بهم‌میزند و همه چیز را غصبی می‌کندو از آن طرف قضیه هم یك‌عده بگویند که حالا دولتی بود. رژیمی بوده و کسانی پولهائی پیدا کرده‌اند ، چکاربه‌مردم دارید، این را هم نمی‌توانیم بگوئیم و ماشاگرد علی بن ـ ابیطالب هستیم که در اولین خطبه‌اش آن مطالبی‌رامی‌گوید که عرض کردم و بحث هم روی این نداریم‌و هیچ فقیهی نمیتواند غیر ازاین بگوید و هیچ عمامه بسری‌هم غیرازاین نمی‌تواند بگوید واگر بگوید، ضد اسلام گفته است. البته مصالح کلی کشور، هردوطرف را میتواند به یك شکلی‌محدود کند.

● مصادره اموال مشروع‌گناه است

ما طرفدار این نیستم که افرادی به میل خودشان‌بروند اموال مردم را مصادره کنندو این راهم گناه میدانیم وهم خیانت به انقلاب اسلامی میدانیم. آن آقا خیال میکند، وقتی که مثلا چند میلیون پول یك پولداری را گرفت، به بیت‌المال یك خدمت بزرگی کرده، ولی نمی‌داند که این ثبت مالکیت و امنیت‌اقتصادی چه خسرتی بار می‌آورد و چقدر ثروت را از مملکت‌فرار میدهد و چقدر ثروت رااز بانکها بیرون می‌کشد ودرگاو صندوقهای خانه‌ها نگهداری می‌کند و چقدر اموالی که‌باید در دست جامعه بگردد وتولید کند، تبدیل به شمش‌طلامیشود وزیر خاکها میرود وچقدر پولهائی که باید در دست‌مردم بگردد ووسیله باشد، تبدیل می‌شود به وسائل احتکار. آن خیال کرده که خدمت‌کرده‌که دوسه میلیون جریمه بی‌جا کرده، ولی جنایت کرده‌نسبت به‌اسلام وامنیت اقتصادی.

● محرومین پشتوانه انقلابند

این طرف هم که می‌آیدیك حمایت بی‌اساسی از مالکیتهای نامشروع میکند وخیال می‌کند که خدمت به اقتصاد وامنیت اقتصادی می‌کند، این هم‌نیست چرا که اولا حق را ضایع می‌کند که این مهمترین چیز است که اسلام نمی‌خواهد که حتی شکست هم بخوریم نمی‌خواهد حق از دستمان برود و طرفدار ناحق شویم. ثانیا این نود درصد یا بیشتر جامعه را از عدل اقتصادی‌محروم‌میکند، انقلاب را از بهترین پشتوانه‌هایش که محرومین هستند، محروم میکند وبهانه به‌دست مارکسیستها و چپ‌گراهامیدهد که بگویند ما علم عدالت رابلند می‌کنیم وبرای ما پایگاه‌خرده بورژوازی و بورژوازی درست کنند وبرای خودشان پایگاه کارگری درست کنند، این جنایات هم ازموضع‌گیری‌های غلط حامیان سرمایه‌درای نامشروع است.

عدل اجتماعی اسلام ، «ان‌الله یامر بالعدل‌والاحسان» اموال مشروع مردم باید تا آخرین حبه تضمین‌شودوغاصب یوخذ باشق‌الاعمال واز غاصب هم از توی حلقش درمی‌آورند به هر شکل‌وهر جائی که‌باشد، در روزی که بتوانیم.

بگزارش خبرنگاران‌پیروبین سیاسی جمهوری اسلامی،حجت الاسلام والمسلمین هاشمی رفسنجانی به قرائت سوره الهیکم التکاثر پرداخت وبه خطبه اول نماز پایان‌داد.

خطبه دوم

خطبه اول را فشرده وکوتاه عرض کردم هم برای مراعات حال روزه داران که دراین گرما زیاد اذیت نشوند و هم برای‌اینکه میدانی‌بدهم ببحث خطبه دوم که مسائل روز است وباید بخاطر اهمیت جریانهای جاری یکمقداری بتوضیح بپردازم .

این هفته جمعه ما واقع‌شده بین روز شهادت مولا علی‌بن ابیطالب صاحب این مملکت و تولد امام حسن مجتبی (ع) [illegible] فقیه بزرگوار آیت‌الله صدوقی [illegible] و هم مسئله مهم ما [illegible] مسئله جنگ است . [illegible]خواهم بحثی مطرح کنم که [illegible] این چهار موضوع را در هم بگنجانم که انشاء الله هم [illegible] خودش یك تحلیل و یك هدایت باشد برای مسائل جاری و هم حق ناچیزی از حقوق عظیمی که هر این‌چهار موضوع به‌گردن خطیب جمعه دارند ادا شود .

● شباهت حکومت علی(ع) با جمهوری اسلامی

حکومت علی بن ابیطالب در نزدیك هزار وچهارصد سال پیش با حکومت اسلامی که امروز درکشور ما بوجود آمده شباهت های زیادی دارد و بعضی تفاوتها اینکه علی بن ابیطالب مقامش خیلی از افراد دیگر بالاتر است ، اینکه ما وامام ما خاك پای علی بن ابیطالب هم اگرباشیم برای ما فخر است در آن‌بحثی نیست ، دراین بحثم مقایسه وضع دوحکومت است و نه مقایسه علی بن ابیطالب با مثلا امام یا اصحاب و علی‌بن ابیطالب ، اصحاب خاصش مثل عمارویاسر و مالك اشتر یا تیپ ماها این نیست .

منظورم مقایسه وضعی است که درآن حکومت‌بوده . ودر این حکومت . به‌نظر من اگر یك کسی کار بکند روی‌این حکومتو دو نظام خیلی‌چیزها شبیه بهم است ، آنجائیکه تکرار تاریخ است بدقت و صداقی لترکبن طبقا من طبق هست . یك تفاوتهای اصولی‌هم وجود دارد که روی آنها هم دست می‌گذاریم ، وقتی که امام علی‌بن‌ابیطالب حکومتشان آغاز شد ومردم با امام‌بیعت کردند امام یك جهت گیری کردند که جهت گیری امام سه تیپ مخالفان را علیه امام شوراند .

سه تیپ ، سه جریان علیه علی بن ابیطالب بجنگ برخواست که معروف است به ناکثین و قاسطین ومارقین .

اما این موضع گیری امام چه بود ؟ آنچیزهائیکه در خطبه اول اشاره کردم بخشی از آن است .

● اولین خطبه علی (ع)

امام وقتی که منصب را تصدی فرمودند در اولین خطبه‌و دومین خطبه مطالبان را فرمودند و در ملاقاتهای خصوصی هم همه فهمیدند که جهت این حکومت چیست ؟ اولین خطبه همینی بود که در خطبه اول خدمتتان گفتم .

علی بن ابیطالب ببینید در خطبه نهج‌البلاغه خطبه‌شانزدهم ببحض بیعت ، امام این‌سخنان را گفتند که فرمودند ما بنابمان براینکه اموال نامشروع‌را بگیریم وبصاحبان حق بپردازیم و یك هنوائی فرمودندکه تفسیرهای گوناگون داشت در همان روز و حتی امروز .

بمردم گفتند که بلیه شما امروز مثل همانروزیست که پیغمبر شروع کرد یعنی چه ؟ بلیه منظور چیست؟ گرفتاریها منظور است ؟ یعنی آن تفرقه‌ها و آن درگیریها و امثال آن ؟ ناحق ها منظور است ؟ یعنی آن کثافتکاریهائی که بود ؟ آن ریاهائیکه بود ؟ آن زورگوئی هائیکه بود ؟ آن حکومت قدرتهائیکه بود ؟ آن حرف هائیکه بود ، دوباره برگشته ؟ کفر مطلق برگشته ؟ مجموعه‌ای از این‌هاست؟ خوب نظرات مختلفی است . حالا هرچه میخواهد باشد . علی‌بن ابیطالب اخطار کرد بمردم که من کارهائی می‌کنم که شما خیال‌می‌کنید اینها بعنوان یك نسبت برای شما دین‌حساب شود ولذا امتحان و آزمایش پیش می‌آید ، زیرورومی‌شود، چهره‌هائی رسوا می‌شوند ، چهره‌هائی شناخته می‌شوند ، ضعفائی دستشان رو می‌شود، اغنیائی دستشان شکسته‌میشود و حالت عجیبی پیش خواهد آمد .

ومهم این است که مومن در این حرکتی که من می‌کنم راه خودش را گم نکند و گمراه نشود .

● مصادره اموال نامشروع

چون دسایس خیلی زیاد خواهد شد و اولین اقدامم این است یعنی این ظاهرا حکم است که علی بن ابیطالب آنجا کرده است که فرمود هراقطاع نامشروعی را من برگردانم اقطاع که اصطلاحا امروز هم هست در اصطلاح مسائل اجتماعی این است که حکومت بخشی از ثروت جامعه‌را دراختیارشخصی بگذارد که درآن زمان یك مقدار از زمین‌ها مفتوحه‌العنوه که مال مسلمین بود دراختیار مروان‌ها و شخصیت‌های‌اموی گذاشته شده بود و خیلی کسان دیگر که آقایان می‌توانند در تاریخ ببینند فلان شخصیت غله املاکش مثلا یك‌رقم عظیمی است که ما امروز سیلوهامان هم نمی‌تواند پر بکند و آن چقدر جریب داشت و آن چقدر هکتار داشت و آن چقدر داشت اینها هم آنجا هست .

علی بن ابیطالب فرمود من همه اینها را برگردانم به مردم و بیت‌المال مردم . این کار خیلی عظیمی است . این مثل‌تشکیل بنیادمستضعفینی است‌که امام میدهند میفرمایند که هرچه دارند اموال مردم جمع بشود در بنیادمستضعفین بعد هم مال بیت‌المال است‌این معلوم است که خطوط را مشخص می‌کند و افراد موضع گیری می‌کنند همان هائیکه رای داده بودند ، بیعت‌کرده بودند .

در جمهوری ما این حالت بود یعنی آن روزیکه این جمهوری شد خیلی ازآن کله گنده‌های نامشروع هم در خیابانها شاید روزهای آخر مشت‌هایشان را گره می‌کردند و مرگ برشاه میگفتند خیل

روشن‌ترین پاسخ

بقیه از صفحه اول

قدرتهای شیطانی دراختیارش قرار داده‌اند به جنوب وغرب ایران حمله کند و سودای قادسیه را درسر بپروراند. این‌عقل، همانست‌که تمام بوقهای تبلیغاتی جهان را به استخدام خود درمی‌آوردتا آدمکشی‌ها، ویرانگریها، بمباران مساجد ومدارس و بیمارستانها، قتل عام مردم بیگناه و جنایات عظیم صدام را کاری انسانی و اقدامی عاقلانه برای حفظ کرامت عربی و حمایت ازحقوق خلق عرب جلوه دهد. این عقل، همانست‌که وقتی شاه ۱۵هزار نفر را در ۱۵خرداد و پنجهزار نفر را در ۱۷شهریور و صدها نفر را هرروز درشهرهای مختلف ایران میکشت دم برنمی‌آورد ولی وقتی هویدا و نصیری وخسروداد و دیگر جنایتکارانی که دستهای پلیدشان تا مرفق به خون مردم بیگناه آلوده بود توسط دادگاههای انقلاب اسلامی‌اعدام می‌شدند فریاد برمی‌آوردکه حقوق بشر پایمال شده است. این عقل، همانست که وقتی تروریستها با قساوتی‌که در تاریخ سراغش رانمی‌توان گرفت دست‌به جنایاتی چون کشتن شهید مظلوم آیت‌الله بهشتی و ۷۲ تن از دلسوزترین خدمتگزاران‌این مردم میزنند و در یك‌لحظه نخست‌وزیر و رئیس جمهورمنتخب و مورد علاقه مردم را میکشند وحتی در محراب عبادت‌اقدام به‌کشتن بیرحمانه امام جمعه‌های خدمتگزاری مانند آیت‌الله مدنی و آیت‌الله دستغیب و آیت‌الله صدوقی می‌کنند نه‌تنها یك کلمه درمحکومیتشان نمیگوید بلکه سران خائن آنها را هم در آغوش خود میپذیرد و مورد حمایت خود قرار میدهد ولی هنگامیکه نوبت محاکمه و مجازات همین عناصر قاتل و مجرم فرا میرسد فریاد برمی‌آورد که پس حقوق‌بشر چه‌شده است. این‌عقل همانست که‌وقتی صهیونیست‌های جنایتکار آنگونه وحشیانه به‌لبنان مظلوم تجاوز میکنند وصدها هزار انسان بیگناه را زیر چکمه‌های خود لهمیکنند و دار و ندار آنها را به آتش میکشند و حتی درختها را میبرند و مزارع را به نابودی میکشانند نه‌تنها کوچکترین اعتراضی به‌آنها نمی‌کنند بلکه میگویند اگر اسرائیل ثابت کند که‌در حال دفاع از خویشتن است کمکهای تسلیحاتی ما را همچنان دریافت‌خواهد کرد!

طبیعی است که این عقل درباره صدام و دار و دسته عفلقی او چگونه قضاوت خواهد کرد. قضاوت اینست که‌صدام ماموریت خود را که کشتن وغارت کردن و ویرانگری بود بخوبی انجام داده و اکنون باید برای جلوگیری ازنابودی ارتش شکست خورده‌اش یك‌صلح بدون قید وشرط برقرارشود ونیروهای دوطرف در داخل مرزهای خود مستقر شوند. وحرمت مرزها را نگهدارند! پاسخ چنین عقلی به‌این سئوال که «مطمئن‌ترین راه برای محاکمه و مجازات متجاوز کدام است» این خواهد بودکه سازمانهای بین‌المللی و دادگاههای‌صالحه جهانی بهترین مرجع برای رسیدگی به‌تجاوز و شناخت‌متجاوز ومحاکمه او میباشند. گوئی‌که هنوز روشن‌نیست که متجاوز کیست و چه‌بسا این دادگاه صالح بین‌المللی تشخیص بدهد که جمهوری اسلامی ایران تجاوز راآغاز کرده و باید مجازات شود...؟

در این میان حکمی‌که عقل حق‌جو میکند اینست که‌در دنیای وحشی وبی‌وجدان امروزکه هیچ زبانی جز زبان زور خریدار ندارد. اگر کسی بخواهد صورت سیلی خورده خودرا به‌دادگاه ببرد صورت دیگرش راهم سیلی میزنند. بنابراین‌برای مقابله بازور هیچ راهی جز اعمال زور وجود ندارد. باید تا سرنگونی عفلقی‌های بغداد به‌جنگ ادامه داد.

نتیجه آنکه پاسخ روشن این سئوال که مطمئن‌ترین راه برای محاکمه ومجازات متجاوز کدام‌است اینست‌که مطمئن‌ترین راه خشکاندن ریشه تجاوز است. ما اگر بخواهیم ریشه اصلی تجاوز را بخشکانیم باید آمریکا را نابود کنیم. این کاری است که بخواست خدا در درازمدت انجام خواهیم داد ولی اکنون باید بازوهای آمریکا در منطقه را برید. نزدیکترین بازوی آمریکا به‌ما، صدام و دارو دسته عفلقی او هستند. بنابراین باید جنگ راتا نابودی صدام ودیگر عفلقی‌های‌بغداد ادامه دهیم، حتی اگر این‌کار مستلزم عبور از مرزها وتصرف بغداد باشد و این روشن‌ترین پاسخ است.

سخنگوی دولت‌درمصاحبه‌مطبوعاتی ورادیوتلویزیونی:

خروج فلسطینی‌ها از لبنان را توطئه‌ای آمریکائی درجهت ایجاد امنیت برای اسرائیل میدانیم و با آن صددرصد مخالفیم

سرویس سیاسی جمهوری اسلامی ـ سخنگوی دولت در مصاحبه مطبوعاتی و رادیو تلویزیونی اعلام کرد:

ما جنگ راتمام شده نمی‌دانیم وآنرا ادامه خواهیم داد وچه‌بسا ضرورت ادامه جنگ این‌باشد که ما حقمان را بزور در داخل خاك عراق از رژیم صدام بگیریم.

برادر احمد توکلی، وزیر کار و سخنگوی دولت که پیش‌ازظهر پنجشنبه دریك مصاحبه مطبوعاتی و رادیو تلویزیونی باحضور خبرنگاران رسانه‌های داخلی شرکت کرده بود، ضمن اظهار مطلب فوق به‌سئوالاتی پیرامون آینده جنگ، علت عدم توزیع بعضی از کالاها در کشور، هدف از ربودن کاردار و تنی‌چند از کارمندان سفارت جمهوری اسلامی‌ایران در لبنان، نحوه اجراء طرح اخیر دولت مبنی بر جایزه دادن به‌افراد جهت باسواد کردن مردم، شرایط اخذ مجوز مسکن‌و... پاسخ داد.

ورود به خاك عراق

ابتدا خبرنگاری پرسید، تاکنون بعضی‌از مسئولین‌کشورمان اعلام کرده‌اند که ورود بخاك عراق یکی از راههای تحقق شرایط جمهوری اسلامی ایران است، آیا این‌کار انجام خواهد شد؟ سخنگوی دولت پاسخ داد:

ما بارها گفته‌ایم که هرچه که‌حق است باید اجرا شود و حق هم این‌است که متجاوز باید بامر خدا برگردد، ولی منکرین خدا و رسول او تاکنون بامر خدا برنگشته‌اند و علیرغم ترسی‌که از رزمندگان ما داشتند و عقب‌نشینی اجباری که از بعضی ازمناطق کشورما کردند و نیز به اعترافات خبرنگاران خارجی که گفته‌اند ازقصر شیرین و بعضی از جاهای دیگر جز تلی ازخاك باقی نمانده، هنوز هم نیروهای عراقی بعضی ازمناطق را در آشغال خود دارند و دائما شهرها ومردم بیگناه مارا بمباران می‌کنند. بنابراین تا وقتی که‌جنگ تمام بار خودش را به زمین نگذارد، مابه‌جنگ ادامه خواهیم داد وآنرا تمام‌شده نمی‌دانیم و ضرورت ادامه جنگ چه‌بسا این‌باشد که ما حقمان را بزور در داخل خاك عراق بگیریم. همانطور که‌بارها گفته‌ایم ما طمع به‌خاك کشوری نداریم و اگر این‌کار را هم انجام بدهیم تنها بخاطر احقاق حقوق خودمان است و نه‌بخاطر گرفتن خاك عراق، چراکه آن‌کشور متعلق به‌مردم عراق است وکسانیکه بناحق با پشتگرمی ایرقدرتها خودشان را به‌ملت عراق تحمیل کرده‌اند باید ساقط بشوند تامردم آنجا خودشان سرنوشت خویش را بدست‌گیرند.

نگیزه ربودن اعضای سفارت ایران در لبنان

آقای توکلی درپاسخ به‌این سئوال که فکر می‌کنیدانگیزه ربودن کاردار و چندتن از کارمندان سفارت جمهوری اسلامی ایران در لبنان توسط گروههای وابسته به‌اسرائیل که چند روز پیش صورت گرفته چه بوده است، اظهار داشت:

بمناز حمله وحشیانه رژیم صهیونیستی به‌لبنان وجنایات این رژیم درآنجا، سفارت ایران یکی‌از فعال‌ترین سفارتهای موجود در بیروت ومرکز تجمع رزمندگان فلسطینی و لبنانی بوده است واین مسئله برای آمریکا خیلی گران تمام میشد. اکنون اکثر سفارتخانه‌ها در آنجا یا تعطیل هستند و یااینکه فعالیتی ندارند و تنها سفارت ایران وآمریکاست که‌دربیروت فعالیت می‌کنند. سفارت آمریکا به یك جای امنی تحت حمایت نیروهای اسرائیل برای نابودی مسلمانان فعالیت می‌کند و ازسوی دیگر سفارت ایران نیز برای نجات مسلمین درحال تلاش است. بااینکه کاردار مادر مرخصی بوده ولی چون سفیرمان اورا خواسته، ایشان با علم به‌اینکه خطراتی برای عزیمتش از دمشق به‌بیروت وجود دارد، حاضر به این فداکاری میشود، ولی نیروهای وابسته به‌اسرائیل آنها را برخلاف تمام موازین بین‌المللی دستگیر کرده‌اند. ما از این حرکتها باکی نداریم و اقداماتی هم درمورد آزادی آنها کرده‌ایم که‌هنوز به‌نتیجه مثبتی نرسیده‌ایم.

سخنگوی دولت در جواب سئوال خبرنگاری که پرسید، رسانه‌های گروهی غربی اعلام کرده‌اند که نیروهای فلسطینی پس‌از خروج ازخاك لبنان باید به‌کشورهای دیگر از جمله ایران پناهنده شوند، موضع دولت درمورد این مسئله چیست، بیان داشت:

طرحی که آمریکا، اروپا و اسرائیل برای مسلمانان بریزند و آنرا تبلیغ کنند، مسلما به‌ضرر اسلام و مسلمین‌است. بنابراین ما به‌جهت اینکه مسلمان هستیم، درب کشورمان‌بروی تمام مسلمین‌باز است، ولی ازنظر اینکه خروج مسلمانان‌فلسطینی ازلبنان را توطئه‌ای درادامه توطئه‌های قبلی آمریکا درجهت ایجاد امنیت برای اسرائیل می‌دانیم، باین‌کار صددرصدمخالفیم ومعتقدیم که‌فلسطینی‌ها نه‌تنها به‌ایران بلکه باید حاضر شوند که به هیچ کشور دیگری بروند وباید به‌مقاومت خود ادامه دهند.

● تدوین آئین‌نامه اجرائی قانون احزاب

آقای توکلی در پاسخ به‌این سئوال‌که تدوین آئین‌نامه اجرائی قانون احزاب و گروهها به‌کجا رسیده، گفت:

آئین‌نامه قانون احزاب دوقسمت است. یکی مربوط به انجمن‌های اسلامی ودیگری درمورد سایر احزاب وگروههاست که این به‌تصویب هیئت دولت رسیده، ولی چون انجمن‌های اسلامی از اهمیت خاصی برخوردار هستند، آئین‌نامه مربوط به این نهاد ظرف مدت کوتاهی تهیه خواهد شد ودرهیئت دولت مورد بررسی قرار می‌گیرد.

● نقشه آمریکا ودیگر ابرقدرتها

سخنگوی دولت در مورد تخلیه فلسطینی‌ها از بیروت توسط کشتی‌های آمریکائی بیان داشت:

هدف اصلی آمریکا ایجاد امنیت برای اسرائیل وکوتاه کردن دست فلسطینی‌ها از مرزهای رژیم غاصب صهیونیستی است. پس‌از سازش و خیانت رژیم‌های مصر و اردن تنهامرزی که با اسرائیل وجود داشت لبنان بودکه فلسطینی‌هامیتوانستند ازآنجا درمقابل رژیم اشغالگر قدس ازحق خود دفاع‌کنند. نقشه آمریکا، اسرائیل و دیگر ابرقدرتها این هست‌که با خارج کردن فلسطینی‌ها از لبنان برای اسرائیل این غده سرطانی منطقه امنیت ایجاد کنند. متاسفانه این نقشه باسکوت بعضی ازکشورهای مرتجع منطقه درحال پیاده شدن است،ولی انشاء... این توطئه هم خنثی خواهد شد.

● طرح باسواد کردن افراد

آنگاه خبرنگار ما پرسید، هیئت دولت دیروز طرحی‌را تصویب کردکه بموجب‌آن‌هرکسی که یك‌نفر بیسواد را باسواد کند، ازپانصد الی هزار تومان جایزه می‌گیرد، لطفا بیان کنید که نحوه انجام این کار به چه‌صورت خواهد بود؟

برادر توکلی در جواب گفت:

برای اینکه سوادآموزی هم مانند دیگر کارها بدست مردم انجام شود، این طرح بتصویب رسید. برآوردی که شده ما به‌آسانی نمی‌توانیم بیسوادانی که‌در کشور داریم به‌زودی باسواد کنیم وبرای اینکه کار سواد آموزی مردمی شود، آئین‌نامه‌ای تهیه شده به‌این ترتیب که درهر منطقه بیسوادان و باسوادان خودرا معرفی می‌کنند وکسانی‌که سواد دارند به افراد بیسواد آموزش می‌دهند و پس‌ازآن اگر آنها نمره ۱۰ تا۲۰ بگیرند، به‌افراد باسواد از ۵۰۰ الی ۱۰۰۰ تومان جایزه داده میشود و انشاء... روش تدریس ازطریق تلویزیون به باسوادها آموزش داده میشود.

● شرایط اخذ مجوز خرید مسکن

آقای توکلی در پاسخ به‌سئوال دیگر خبرنگار ما که پرسید شرایط اخذ مجوز خرید مسکن چیست و هرکدام ازآن شرایط چند امتیاز دارد، اظهار داشت:

مجموعه امکانات دولت برای ساختن مسکن در یك‌حد معدود است. در رژیم منحوس گذشته سالی ۱۴۰ هزار واحد خانه ساخته میشده است و ماخیلی زحمت بکشیم میتوانیم این رقم را به‌دوبرابر افزایش دهیم. جهت‌گیری سیاست دولت‌در قبال مسئله مسکن این است‌که اگر وام قرار باشد بدهد از شهرهای کوچك شروع می‌کند.

جهت‌گیری دولت این است‌که سعی بشود سرمایه‌گذاریها بیشتر در شهرهای کوچك انجام شود و بااین‌کار میتوانیم جلو مهاجرتهای بی‌رویه به‌شهرها را بگیریم. در مورد دادن مجوز خرید مسکن هم سیاست این است‌که زمینه‌ای ایجادشود تا مردم ازتهران ودیگر شهرهای بزرگ به‌شهرهای کوچك برگردند.

مجلس قانونی تصویب کرده که برای اخذ مجوزمسکن افراد باید ده‌سال سابقه سکونت درتهران داشته باشند ومتاهل یااینکه ۲۵سال سن داشته باشد درهرکدام از این شرایط امتیازاتی دارد. حالا اگر کسی این شرایط را دارا بود ومجوز خرید مسکن بماو داده نشده است باید شکایت کند تا به پرونده او رسیدگی شود.

مصاحبه اختصاصی با حجت‌الاسلام ناطق‌نوری وزیر کشور:

شرایط ادامه فعالیت احزاب و گروهها اعلام شد

سرویس خبری ـ با تصویب‌لایحه فعالیت احزاب و گروهها در مجلس شورای اسلامی، آئین‌نامه اجرائی گروهها وسازمانهای‌سیاسی نیز بزودی تنظیم و منتشرمیشود وسپس کلیه احزاب و گروهها و سازمانها در صورت رعایت دقیق مفاد این‌آئین‌نامه میتوانندبفعالیت خود ادامه دهند.

حجت‌الاسلام ناطق نوری وزیر کشور در یك گفتگوی اختصاصی با خبرنگار ما ضمن اعلام این مطلب‌گفت: تهیه و تنظیم‌آئین‌نامه اجرائی فعالیت احزاب و گروهها و نحوه اجرای این آئین‌نامه کار ساده‌ای نیست تابتوان دریك‌جلسه و چند ساعت آنرا تدوین کرد و انتشار داد. اما لایحه مربوط به فعالیت احزاب همانطورکه‌میدانیم در شهریورماه سال گذشته درمجلس شورای اسلامی به تصویب رسید ومجلس بلافاصله کمیسیون ویژه‌ای مرکب از ۲ تن از نمایندگان، ۲ نفر از شورایعالی قضائی و۲ نفر از وزارت کشور را برای تهیه و تدوین آئین‌نامه اجرائی لایحه احزاب تعیین کرد. این کمیسیون پس از گذشت ماهها بالاخره اخیراً موفق شده است‌این آئین‌نامه را تدوین کرده و پس از بررسی در کمیسیون دفاع سیاسی مجلس آنرا را بتصویب هیئت‌دولت برساند و برای اجرا به وزارت کشور تقدیم نماید.

آئین‌نامه‌ایکه به‌این ترتیب به تصویب رسیده است فقط مربوط به‌احزاب و گروهها و سازمان‌های سیاسی میباشد در حالیکه لایحه احزاب و گروهها، «انجمنهای اسلامی» را نیز در بر میگیرد. از اینرو بخاطر حساسیت مسئله انجمنهای اسلامی و ایعادگسترده‌ای که درسراسر کشور و در تماسی ادارات و نهادها و مراکز دولتی دارند قرار شده است بررسیهای بیشتری دراین رابطه بعمل آیدتا بتوان برای انجمنهای اسلامی آئین‌نامه جداگانه‌ای که حاوی‌شرح دقیق وظائف آنان و محدوده اختیاراتشان باشد تنظیم شود. دراین رابطه تصمیم گرفته شد تا جلساتی با نمایندگان اتحادیه‌های انجمنهای اسلامی و کسانی که دراین رابطه تجربه‌هائی دارند تشکیل شود و آئین‌نامه‌ای که باین شکل تهیه و تنظیم می‌شود با آئین‌نامه احزاب و گروهها تلفیق گردد تا متن جامعی را بتوان از مجموع آنها استخراج کرد و بعنوان «لایحه فعالیت سازمانهاو احزاب و گروهها و انجمنها» منتشر نمود. از این نظر وقفه‌ای‌که در انتشار آئین‌نامه احزاب و گروهها بوجود آمده است صرفا بخاطر پیچیدگی مسئله انجمنهای اسلامی است‌که این مشکل در آستانه برطرف شدن میباشد. پس ازآنکه آئین‌نامه جامع وکامل‌منتشرشد تمام گروهها و احزاب و سازمانهاباید به‌وزارت کشور مراجعه کنند تا بتوانند پس از ثبت نام از میزان اختیارات و هوقعیت سیاسی و اجتماعی خود مطلع شوند. دراین رابطه گروههائی که فعالیتشان با شرائط و ضوابط آئین‌نامه‌منطبق باشد میتوانند آزادانه به‌فعالیتهای خود ادامه دهند وگروههائی که ساختمان سیاسی و تشکل آنها با آئین‌نامه مصوبه هیئت دولت‌تطبیق نکند، تعطیل خواهد شد.

وزیر کشور در پاسخ به این سئوال که چرا طرح تشکیل سازمان اطلاعاتی کشور معوق‌مانده است گفت:

طرح تشکیل سازمان اطلاعاتی باوجود آنکه چندین‌بار در مجلس مطرح شده و کمیسیونهای مربوطه برروی آن کار کرده‌اند در عین حال همچنان معوق وبدون نتیجه مانده است. این طرح تاکنون‌چندین دفعه طی جلساتی در کمیسیونهای دفاع و امور داخله مورد بحث و بررسی قرار گرفته است. البته مسئولیت مستقیم بررسی این طرح را کمیسیون امور داخله مجلس شورای اسلامی بر عهده داشته است. این جلسات معمولا با حضور رئیس مجلس شورای‌اسلامی و نخست وزیر و وزیرکشور و یك نماینده از سپاه تشکیل میگردد.

از جمله مسائلی که باعث به تاخیر افتادن تشکیل سازمان اطلاعاتی و به‌نتیجه نرسیدن این طرح شده است یکی شرائط فوق‌العاده کشور و مسئله جنگ‌تحمیلی و مشکلات ناشی از آن است که عمده وقت و کار مسئولان را به خود اختصاص داده است. دیگری لوایح یك فوریتی است که در مجلس مطرح میگردد و باعث راکد ماندن این طرح شده است اما مسلما با هشداراخیررئیس‌جمهوری که برضرورت رسیدگی به این طرح تاکید کرده‌اند مسئولان کار رسیدگی به طرح را سرعت بخشیده و آن را مورد پیگیری جدی قرارداده‌اند که نتایج آن متعاقبا اعلام میشود.

وزیر کشور افزود:

یك شورایعالی مرکب از تنی چند از مسئولان کشور مسئولیت اداره این سازمان را بعهده‌خواهد گرفت و کلیه تصمیم‌گیریها بعهده این سازمان میباشد. اما اینکه اعضای این سازمان چگونه برگزیده می‌شوند و محدوده فعالیتشان تا کجاست پیش از آنکه مجلس شورای اسلامی طرح سازمان‌اطلاعات را تصویب کند و نظر خود را اعلام نماید هیچگونه توضیح بیشتری نمیتوان داد.

کمك به بازسازی مناطق‌آسیب دیده از جنگ تحمیلی

یزد ـ ازسوی کارکنان‌شرکت پافندگی نوسل‌گرد فرامرز یزد برای کمك به‌بازسازی مناطق جنگی کشور مبلغ دومیلیون ریال بحساب ٦٦٦ صندوق تعاونی حضرت ولی‌عصر واریزشد. همچنین کارمندان و کارگران این‌شرکت به ارزش یك‌میلیون ریال اوراق قرضه ازبانك ملی‌شعبه بازار یزد خریداری‌کردند.

بهره‌برداری ازیك باب حمام ۳ دوش

ساختمان یك‌باب حمام ۳دوش در روستای کلاته حاج علی با زیربنای ۸۰متر مربع ازسوی جهاد سازندگی پایان یافت و طی مراسمی به‌مناسبت هفتم تیر ماه با حضورمسئولین مربوطه مورد بهره‌برداری اهالی قرار گرفت اضافه میکنم ساختمان این حمام ۱۵۰۰۰۰۰ ریال هزینه دربر داشته است.

بهره‌برداری از مرکز تلفن‌خودکار ٦۰ شماره‌ای میرجاوه

زاهدان ـ یگزارش اداره‌کل مخابرات سیستان وبلوچستان بهره‌برداری ازمرکز تلفن خودکار ٦۰شماره‌ای و همچنین بهره‌برداری از کابل بین ایستگاه مایکروویو میرجاوه وبخش میرجاوه آغاز گردید و با استفاده از این مرکز و خط اف یکس دایر شده مشترکین ومردم میرجاوه میتوانند ازمحل با سایر ایران و خارج ازکشور ارتباط برقرار نمایند.

موج پشتیبانی ائمه جمعه واقشار مختلف مردم استان یزد از نماینده امام و امام جمعه جدید یزد

یزد : جامعه روحانیت واقعه جمعه استان یزد طی تلگرامهای جداگانه که برای رهبر کبیر انقلاب اسلامی ایران فرستاده‌اند مراتب تایید و پشتیبانی خود را از نماینده امام و امام جمعه یزد حضرت آیت‌الله خاتمی اعلام نموده‌اند.

در بخشی از تلگرام جامعه روحانیت یزد چنین آمده‌است : جامعه روحانیت یزد ضمن‌ابراز تاثر و تحسر فراوان از شهادت خونین و غمبار بزرگ‌عالم ربانی جهاد تشییع استوارترین رزمنده میدان حرب خاضعترین عابد عرصه محراب و سومین شهید طی‌گونه انقلاب اسلامی ایران فقیه فداکار حضرت آیت‌الله شهید صدوقی عزیز قدس سره، مراتب تشکر و سپاسگزاری خودرا از امید مستضعفان و محرومان جهان مقام معظم رهبری درخصوص انتصاب بجا و شایسته عالم متقی فقیه اهل‌بیت وطهارت و ذریه مقدس رسول‌الله(ص) حضرت آیت‌الله خاتمی دامت برکاته بعنوان نماینده آنحضرت و امام جمعه یزد ابراز داشته و مطمئنیم مردم شهیدپرور و همیشه درصحنه یزد همچون گذشته با حضور یکپارچه خود در نماز جمعه ضمن مایوس‌کردن مجدد منافقین و خائنین به‌انقلاب اسلامی و ابراز تنفر وانزجار از اعمال کثیف و ددمنشانه آنان عنایت خاص امام بزرگوار امت را در این خصوص ارج خواهد نهاد.

در همین رابطه اهالی مازرجان ستاد برگزاری مراسم وتبلیغات اسلامی منطقه میانکوه، جهاد سازندگی و بسیج سپاه مازرجان، کارکنان اداره کل کار یزد، موسسه خیریه کربلاییهای مقیم یزد، انجمن اسلامی و روابط عمومی اداره کل کشاورزی و عمران و روستائی استان یزد، کمیته امداد امام خمینی شاخه یزد، کارکنان سازمان آموزش‌فنی وحرفه‌ای یزد وابسته به وزارت کار، جهاد سازندگی میبد، جامعه روحانیت ارگانها، هلال احمر، ژاندارمری بانك کشاورزی، بانك ملی، بانك استان، بانك قرض‌الحسنه سازمان بهزیستی، نهضت سوادآموزی بنیاد امور مهاجرین جنگ تحمیلی، موسسه مهدیه و ولی عصر شورای‌هماهنگی کتابخانه‌ها، اتحادیه‌ها، انجمنهای اسلامی دانش آموزان و انجمنهای اسلامی مدارس بخش اشکذر.

دادگاه و دادسرای‌انقلاب‌اسلامی استان یزد، اهالی و شورای‌اسلامی هنقر، اهالی و شورای اسلامی سورك، انجمن اسلامی و کارکنان اداره‌کل مخابراتی استان یزد و صندوق تعاونی حضرت ولی‌عصر یزد با ارسال پیامهائی مراتب پشتیبانی خود را ازنماینده‌امام‌و امام جمعه یزد اعلام کرده برای وی در سمت جدید آرزوی‌موفقیت کرده‌اند.

یك‌معتاد براثر سقوط از بام مسافرخانه کشته شد

سرویس خبری ـ بگزارش کلانتری ۱۳ تهران مردی که معتاد به مواد مخدر بود از پشت‌بام یکی از مسافرخانه‌های خیابان ناصر خسرو سقوط‌کرد و کشته شد.

بنابر همین گزارش این حادثه صبح دیروز روی داد‌و طی آن شخصی بنام «کاکا ارمنی» که بمواد مخدرمعتاد بود و در مسافرخانه ارض‌قلی سکونت داشت به‌علت مصرف بیش از حد مواد مخدر از پشت‌بام مسافرخانه سقوط کرد ودرگذشت. موضوع این حادثه از سوی ماموران کلانتری۱۳ تحت بررسی قرار گرفت و جسد نامبرده نیز به‌پزشکی قانونی حمل شد.

اطلاعیه جهاد سازندگی کردستان در رابطه با سالگرد شهادت دو جهادگر

سنندج ـ در بزرگداشت ولین سالگرد شهادت دو تن از اعضای جهاد سازندگی کردستان به اسامی علی‌نوری و غلامرضا کدخائی از سوی جهاد سازندگی کردستان اطلاعیه‌ای منتشر شد. در بخشی از این اطلاعیه آمده است‌بردروازه کردستان‌بنویسید که شهیدان این دیار را نه هوای‌ریاست بود و نه‌چشمداشت مال و منال ـ غریبانه و مظلومانه شهید شدند آن هم به شکنجه‌های قرون وسطائی‌و چه کسی طلب میکند خبرراست قامتتان که جاودانگی را طلب میکنند. در این اطلاعیه همچنین آمده است. حرکت روستائیان کردستانی برای رهائی این دو برادر از چنگال چته‌های‌دمکرات سند ارزنده‌ای است بر حقانیت راهشان و آگاهی مردم مسلمان کردستان از ماهیت این مزدوران.

تشییع پیکر پاك یك شهید

گنبد ـ خبرنگار جمهوری اسلامی ـ صبح روز پنجشنبه پیکر پاك ومطهر سرباز شهید میرقادر حسینی اهل روستای قونهنلی درحالیکه مارش عزا نواخته می‌شد باحضور اقشار مختلف‌مردم گنبدو روستای قونیلی وشرکت برادران روحانی نیروهای‌نظامی، انتظامی ازمحل‌بیمارستان‌طالقانی تشییع‌شد.

بسمه تعالی

تا فکر شما مستقل نباشد کشور شما مستقل نمیشود بروید دنبال آنکه فکرتان را مستقل کنید
(امام خمینی)

سازمان منطقه‌ای بهداری‌استان خراسان
آگهی پذیرش و ثبت نام داوطلب دوره یکساله بهیاری

مجتمع آموزشی‌و پژوهشی سازمان‌منطقه‌ای بهداری خراسان برای سال تحصیلی ٦۱ ـ ٦۲ آموزشگاههای جمعی خودبشرح زیر کارآموز بهیاری میپذیرد.

ردیف	نام آموزشگاه بهیاری	تعداد پذیرش	آدرس
۱	بهیاری شهیدتقوائی (پسرانه)	٤۰ نفر	مشهد خیابان ابن‌سینا مجتمع آموزشی و پژوهشی
۲	بهیاری نوربخش (دخترانه)	٤۰ نفر	مشهد خیابان ابن‌سینا مجتمع آموزشی و پژوهشی
۳	بهیاری بجنورد (دخترانه)	۳۰ نفر	بجنورد آموزشگاه بهیاری
٤	بهیاری امیر علوی سبزوار (دخترانه)	۳۵ نفر	سبزوار آموزشگاه بهیاری
٥	بهیاری بیرجند (دخترانه)	۲٥ نفر	بیرجند آموزشگاه بهیاری
٦	بهیاری تربت‌حیدریه(دخترانه)	۲۰ نفر	تربت‌حیدریه آموزشگاه بهیاری

الف: شرایط پذیرش

۱ـ ارائه گواهی صلاحیت اخلاق ازامام‌جمعه یا نماینده ایشان در محل
۲ـ دارا بودن دیپلم کامل متوسطه دررشته طبیعی و ریاضی نظام قدیم و علوم‌تجربی وریاضی نظام جدید
تبصره ـ داوطلبان رشته ریاضی موظفنددر طول دوره تحصیل بهیاری دروس زیست شناسی سال ـ چهارم دبیرستان رشته علوم‌تجربی را مطالعه و امتحان دهند و شرکت آنان در امتحانات نهائی بهیاری منوطبه‌موفقیت در این امتحان خواهد بود که نحوه اجرای آن بعدا از طریق مجتمع اعلام خواهدشد.
۳ـ داشتن حداکثر ۲٥ سال‌تمام‌سن‌هنگام‌شروع تحصیل در اول مهر ماه ۱۳٦۱
تبصره ـ کمك بهیاران بهداری شاغل‌که دارای سایر شرایط این آگهی بوده و منقاضی ادامه تحصیل در رشته بهیاری‌میباشندمیتوانند در امتحانات ورودی بهیاری سال ۱۳٦۱ شرکت نمایند مشروط به‌اینکه سن‌آنان‌منهای سنوات خدمت در سمت کمك بهیاری هنگام ورود به آموزشگاه بهیاری از ۲٥ سال کمتر باشد.
٤ـ ارائه برگ پایان خدمت نظام وظیفه‌و یا معافیت درمورد مشمولین (پسر)
٥ـ متدین بیکی از ادیان رسمی کشور
٦ـ دارا بودن سلامت جسمانی‌وروانی‌ونداشتن نقص عضو موثر در انجام وظایف بهیاری به‌تایید پزشك معتمد بهداری محل
۷ـ سپردن تعهد خدمت بمیزان سه‌برابرمدت تحصیل پس از طی دوره در هرمحلی که وزارت بهداری تعیین نماید
ب ـ مدارك لازم جهت ثبت نام اولیه
۱ـ اصل برگ گواهی صلاحیت اخلاق‌از امام جمعه یا نماینده ایشان در محل‌سکونت
۲ـ فتوکپی ریز نمرات دیپلم کامل
۳ـ فتوکپی خوانای شناسنامه یکبرگ
٤ـ دو قطعه عکس ۳×٤
٥ـ فتوکپی برگ پایان خدمت نظام‌وظیفه و یا معافیت ازنظام درموردمشمولین (پسر)
٦ـ بونه یکبرگ
توضیح اینکه مدارك اخذ شده جهت‌ثبت نام اولیه بهیچ‌عنوان مسترد نمیگردد
داوطلبان میتوانند کلیه مدارك مشروحه‌را شخصا لغایت ۳۰ر٤ر٦۱ به‌آموزشگاه مورد نظر تحویل و یا بوسیله پست سفارشی تاتاریخ‌مذکور ارسال دارند
ج ـ شرایط انتخاب جهت مصاحبه
۱ـ کمیته پذیرش هر آموزشگاه بابررسی تقاضای داوطلبان واجد شرایط و با توجه به معدل کتبی دیپلم و نمره دروس‌اختصاصی شامل فیزیك، شیمی، زیست‌شناسی، زبان انگلیسی و نیز بومی بودن داوطلب‌بمیزان‌چهار برابر ظرفیت آموزشگاه جهت انجام مصاحبه انتخاب خواهد نمود.
۲ـ اسامی واجدین شرایط وتاریخ‌مصاحبه روز ٥ر٥ر٦۱ در محل آموزشگاههای مربوط اعلام خواهد شد.

دکتر جعفرزاده
مدیرعامل سازمان منطقه‌ای بهداری خراسان

۹۳۹ م ـ الف

بسمه تعالی

قابل توجه امت حزب‌الله

عکس فوق مربوط بهاسماعیل هادی‌نژاد فرزند محمد هادی‌نژاد از بسیج قومن که در تاریخ ۱۱ر۲ر٦۱ در جبهه طراح حمله مرحله اول بیت‌المقدس شرکت داشته ازناحیه صورت زخمی شده از قرار معلوم به بیمارستان انتقال‌یافته ولی با جستجوی زیاد از وی اطلاعی حاصل‌نشده خواهشمندیم اگر از نامبرده اطلاع داشته به‌آدرس گیلان ـ قومن کافه آقای اسدالله خوش سعادت اطلاع داده و خانواده‌ای را از نگرانی برهانید.

عکس فوق قربانعلی قاسمی ۱۱ ساله ازتاریخ ٦ر٤ر٦۱ از منزل خارج و تاکنون مراجعه ننموده کسانیکه از نامبرده اطلاعی دارند خواهشمنداست به‌آدرس نازی‌آباد پشت سیلو روبروی سازمان آب کوچه تجلی پلاك ۳۸ اطلاع داده و خانواده‌ای را از نگرانی برهانند.

از صاحب عکس فوق محمد جواد تونی‌کد شماره ۸٤۱۱ بسیج مشهد که در جبهه‌کوشك در تاریخ ٤ر۳ر٦۱ مجروح شده تاکنون خبری نداریم. از برادران‌وخواهران حزب‌الله خواستاریم هرگونه خبری که از نامبرده دارند به شماره تلفن ۲۳۱۸۸ ـ مشهد اطلاع دهند.

بسمه تعالی

آگهی استخدام درشرکت ملی صنایع مس ایران

شرکت ملی صنایع مس‌ایران به‌تعدادی لیسانسیه‌حسابداری بصورت خرید خدمت نیازمند است. داوطلبان حداکثر تاپایان تیرماه ۱۳٦۱ بدامور اداری شرکت واقع در تهران خیابان ولیعصر نرسیده به پارك ساعی شماره ۱۰۹۱ مراجعه نمایند.
۱۰٦۱۰ م ـ الف

پاسخ سئوالات سیاسی شما

تراژدی فلسطین چگونه واز چه تاریخی آغاز شد؟

فاجعه ملت محروم و ستمدیده فلسطین فاجعه ۳٥ ساله آنسانهائیست که تاریخ آن با تاریخ سرازیر شدن یهودیان اروپا وشمال آفریقادر سالهای اولیه‌پس ازجنگ جهانی دوم واجرای عهدنامه «بالفور» و تلاشهای قبل‌از اعلام استقلال رژیم اسرائیل آغاز میشود. عهدنامه بالفور که در دوم ماه نوامبر ۱۹۱۷ صادر شد مقاصد ننگین دولت امپریالیستی انگلیس را برای تاسیس رژیم مستقل یهود در خاك فلسطین آشکار میساخت. در آن زمان قوم یهود تنها ۷ درصد کل جمعیت فلسطین‌را تشکیل میدادند و اکثرشان نیز با آرمانهای توسعه طلبانه صهیونیستها مخالف بودند.

**اعلامیه بالفور که عمدا مبهم و دوپهلو تنظیم شده بود اگرچه بعنوان ابتکار عمل انگلیسیها ارائه شد اما در حقیقت چ

پاسخ صریح رئیس جمهور به تلگرام رئیس جنبش عدم تعهد

رئیس جمهور کشورمان در پاسخ به تلگرام فیدل کاسترو بمناسبت تجاوز اسرائیل به لبنان ضمن اشاره به سکوت مرگبار جهان و همچنین سکوت چندین هفته‌ای جنبش عدم‌تعهد اهداف صهیونیستها از تجاوز به لبنان را برشمرد . درابتدا پیام فیدل کاسترو و رئیس جنبش عدم تعهد بشرح ذیل از نظرتان میگذرد :

عالی‌جناب حجت الاسلام آقای سید علی خامنه‌ای رئیس جمهوری‌اسلامی ایران ــ تهران
از هیئت رئیسه کشور های جنبش غیرمتعهدها ــ

با کمال علاقمندی پیام آقای الیاس سرکیس رئیس جمهور لبنان را دریافت کردیم که طی آن از جنبش ما در خصوص حفاظت از شهربیروت در قبال فاجعه‌ای که آنرا تهدید میکند و ممکن است به قتل عام تمام سکنه آن منجر شود کمك خواسته است پیرو درخواست‌های قبلی از کلیه کشورهای غیرمتعهد درخواست میکنیم تمام تلاش خود را برای متوقف ساختن تجاوز صهیونیستها علیه مردم لبنان وفلسطین و عقب نشینی فوری و بدون قید و شرط نیروهای اسرائیل از لبنان بکار برد .

جنبش‌ما نمیتواند در قبال جنایتی که برعلیه مردم‌لبنان و فلسطین صورت گرفته بی‌تفاوت بماند و انزجار و اعتراض متحد ما میباید بشکلی باشد که مهاجمین بفهمند وجدان جهانی چنین اعمالی را نمیپذیرد و مردم ما با ختم و عزم راسخ جواب این کار را خواهند داد .

ما نمیتوانیم بمتجاوزین اجازه دهیم که مقررات همزیستی بین‌المللی را زیرپا بگذارند لذا چنانچه نیروهای ما در کنار یکدیگر قرارگیرند جنبش ما میتواند بعنوان‌عامل موثری برای قطع دست‌متجاوز بشمار آید نیروهای اسرائیل در بیروت قصد کشتار دستهٔ جمعی مردم فلسطین و لبنان‌را که نهایتا هجوم به نوع بشر و برعلیه توآنائی واحساسات بشری است دارند دنیا نباید این بربریت و توحش راپذیرد بنابرتصمیمات متخذه درنشست اخیرجنبش ما پیشنهاد میکنیم تمام امکانات خودرا بمنظور حمایت از مردم لبنان وفلسطین بکارگرفته و انزجار شدید خود را برعلیه متجاوزین اسرائیلی بیان کنید .

احترامات عمیق اینجانب‌را بپذیرید .

فیدل کاسترو رئیس جنبش کشورهای غیرمتعهد

متن پاسخ صریح رئیس جمهوری کشورمان به تلگرام رئیس جنبش عدم تعهد بشرح زیر است :

« بسم‌الله الرحمن الرحیم »

عالیجناب فیدل کاسترو رئیس جمهور کشور دوست کوبا و رئیس‌جنبش عدم‌تعهد پیام جنابعالی به سران کشور های غیرمتعهد را مطالعه نمودم برخود لازم می‌دانم‌که بعنوان یك مسلمان ازاظهارات شما نسبت به ماله فلسطین و حساسیت آن عالیجناب در مقابل جنایاتی که صهیونیستها برعلیه مردم رنج کشیده لبنان مرتکب شده‌اند تشکر کنم ابعاد ددمنشی‌های رژیم‌اشغالگر قدس در لبنان حیرت‌آورتر از آنست‌که بتوان توصیف‌کرد لیکن حیرت‌آورتر از آن سکوت گورستانی وتوطئه‌آمیز جهان تحت سلطه ابر قدرتها در مقابل این سفاکی‌ها است .

اگر صهیونیستها هر روز صدها و هزاران زن و کودك بی‌دفاع را برای ارضای طمع خونریز خود مقتول و مجروح وآواره می‌کنند چندان دور از انتظار نیست این کاری است که درگذشته نیز در « دیرپاسین » در « کفرقاسم » در « فنیطره » و در صدها شهر و روستای فلسطینی ــ سوری ومصری از آنان سرزده است تعجب از دنیای مدعی انسان‌دوستی است که با قساوت‌تمام از دریای خون محرومان‌لبنان می‌گذرد و دم برنمی‌آورد . گوئی از این فاجعه لذت نیز می‌برد ــ دردانگیز است اگر که بگوییم‌مردم لبنان وآوارگان فلسطینی در شرایطی که از آسمان و زمین و دریا مورد هجوم قرار گرفته بودند مظلومانه تنها ماندند و جز از سوی برادران مسلمان ایرانی خود دستی امدادگر نیافتند غم‌انگیز است اگربگویم نهضت عدم تعهد نیز با اقدامی مناسب و موثر خودرا از مابقی جهان ساکت مشتی نکرد و حق این گناه را کد چرا این‌جنبش تنها پس از گذشت چندین هفته درمقابل حوادث لبنان ،از خود عکس‌العمل نشان داد برای ما محفوظ گذاشت .

بهرحال وظیفه تاریخی‌تمام آزادیخواهان جهان در امروز روز آنست که خطر موقعیت حرکت تجاوزکارانه اخیر اسرائیل را با تمام وجود درك کنند وبا تمام وجود به مقابله با آن برخیزند ــ هدف ازین حرکت تحمیل سلطه هرچه بیشتر امریکا بر خاورمیانه ــ چه ازطریق بازکردن راه‌نجاتی برای حاکمان بغداد و چه از راه سرکوب وحشیانه کانون‌های مقاومت برعلیه اسرائیل و آمریکا دراین گوشه ازجهان است هدف خلع سلاح انقلاب فلسطین و سپس نابود کردن آن ونیز متلاشی ساختن جنبش ضد استکباری مسلمانان جنوب ودیگر مناطق لبنان است هدف ساختن اسرائیلی دیگر ازلبنانی است که زمامداران آن زیر سیطره ملاحهای اسرائیلی انتخاب خواهند شد . شومی تحقق این مقاصد تنها دامن نیروهای خط مقدم نبرد با صهیونیستها و یا مسلمانان خاورمیانه را نخواهد گرفت این توطئه برسرنوشت تمام کسانی که می‌خواهند رها از سلطه امپریالیسم زندگی کنند تاثیر خواهد گذارد و لذا تمام این نیروها باید برعلیه آن بسیج شوند ما بتوبه خود اعلام می‌کنیم همانگونه که بلافاصله پس از آغاز حمله اسرائیل بخش‌هایی از قوای نظامی خودرا جهت کمك روانه لبنان کردیم اکنون نیز حاضریم چه بعنوان یك کشور غیرمتعهد و چه مسلمان با بکارگیری تمام امکانات سیاسی و اقتصادی و نظامی خود بکمك لبنان عزیز بشتابیم لیکن اعلام این نکته را نیز لازم می‌دانیم که صرف اظهار انزجار از جنایات صهیونیستها در شرایط کنونی بهیچ وجه کارساز نیست .

بامید آنکه کشور های غیرمتعهد وظیفه تاریخی خود را فراموش نکرده باشند و بامید غلبه مستضعفان بر مستکبران .

سیدعلی خامنه‌ای رئیس جمهوری اسلامی ایران

طرح خط‌مشی کلی واصول برنامه‌های صداوسیما بتصویب نهائی مجلس رسید

مجلس شورای اسلامی پنجشنبه جلسه علنی داشت، در این جلسه که با تلاوت آیاتی از قرآن مجید و بریاست حجةالاسلام والمسلمین اکبر هاشمی رفسنجانی تشکیل شد، نمایندگان مردم سبزوار، تهران، کردکوی و بندرترکمن سخنان پیش از دستور داشتند و در دستور جلسه در ادامه رسیدگی به طرح خط‌مشی کلی و اصول برنامه‌های صدا و سیما با تصویب ۵ ماده دیگر، کار تصویب این طرح خاتمه یافت و همچنین در این جلسه جزئیات «لایحه راجع به اجازه منظور نمودن پرداختهای بانك مرکزی بابت بدهیهای دستگاههای دولتی به حساب دستگاههای مربوطه» و کلیات «طرح برقراری حقوق وظیفه و مستمری برای محافظینی‌که بدرجه رفیع شهادت نائل می‌شوند و یا در راه انجام وظیفه فوت یا معلول می‌شوند» بتصویب‌رسید و نیز طرح متعادل‌کردن حقوق کارمندان با امضای تعدادی از نمایندگان تقدیم مجلس شد.

سخنان نماینده مردم سبزوار

به گزارش خبرنگاران پارلمانی ما اولین سخنران پیش از دستور علی‌اصغر باغانی نماینده مردم سبزوار با ذکرصفاتی که قرآن کریم برای مسلمین بیان کرده است و نیز تشریح نحوه برخورد پیامبر اسلام با دشمنان‌گفت: انقلاب اسلامی ما تداوم انقلاب انبیاء است و ماکه در صدد پیاده کردن احکام اسلام هستیم باید حتما خصوصیات و صفاتی که در انقلاب اسلامی پیامبر اسلام بوده همانها را پیاده کنیم و در مقابل دشمنان و کفار شدت عمل و خشونت نشان بدهیم، زیرا هر قدمی که ما گذشت نمائیم و عقب بنشینیم آنها شدیدتر حمله می‌کنند. اگر وقتی اولین شهید محراب آیت‌الله مدنی را از دست دادیم در برابر دشمنان انقلاب شدت بکار می‌بردیم واگر پس از فاجعه دفتر مرکزی حزب جمهوری اسلامی با منافقین با شدت و قاطعیت برخوردمی‌کردیم این حوادث تکرارنمیشد.

وی سپس با اشاره به شهادت آیت‌الله صدوقی گفت: بایستی بسیار دقت شود و ریشه‌یابی گردد که چگونه دشمنان، شخصیت عظیمی را که پشتوانه انقلاب بود بااین سادگی از ما گرفتند وی افزود: ما باید این شدت و خشونت را در برابر دشمنان خارجی انقلاب نیز بکار گیریم.

آمریکای جهانخوار هم ترفندهایش را علیه انقلاب ما بکار گرفت که آخرینش حمله اسرائیل به‌جنوب لبنان وهمزمان با آن، عقب‌نشینی صدام است ولی همچنان که امام فرمودند ما باید تا سقوط صدام این مزدور استکبار جهانی‌و سرنگونی رژیم عفلقی همچنان در صحنه باشیم.

نماینده مردم سبزوار در خاتمه سخنانش در مورد اخذ مالیات، مساله مسکن و توجه به خواستهای امت مسلمان و رفع مشکلات آنان خطاب به دولت تذکراتی داد و افزود باید حضور مردم در صحنه را مغتنم شمرد زیرا تنها چیزی که استکبار جهانی را مایوس می‌کند همین حضور دائمی مردم در صحنه است.

سخنان نماینده مردم تهران

دومین سخنران پیش از دستور محمد علی هادی نماینده مردم تهران با اشاره به شهادت شهید محراب آیت‌الله صدوقی گفت: این شهادتها نه‌تنها برای منافقین هیچگونه ثمر ونفعی ندارد بلکه برای انقلاب و اسلام اثر مثبت و بسیار خوبی‌داشته است. منافقین کوردل مزدور آمریکا نه قدرت و توانائی دارند و نه از شیوه‌های پیچیده‌ای استفاده می‌کنند.

آنها از مسامحه و اهمال ما سوء استفاده می‌کنند، وبرای محکوم‌کردن آنها همین‌بس که آنها فضیلت و علم و تقوا را بشهادت میرسانند. ناطق با تاکید بسیار برضرورت مسئله حفاظت و حراست از مسئولین کشور گفت: برمجلس است که مساله یك سازمان اطلاعاتی را جدی گرفته و به‌این مساله رسیدگی نماید ولی تا تشکیل این سازمان، مامورین حفاظت و مسئولین باید هشیار و دقیق باشند و وزارت کشور باید برای مساله اهمیت‌شخصیتهای بزرگ برنامه‌ریزی کند وهمچنین ایجاد هماهنگی بین قسمتهایی که در این زمینه مسئولیت دارند بسیار ضروری است.

نماینده مردم تهران سپس در مورد رفع مشکل مسکن در تهران و سایر شهرستانها، هماهنگی لازم در توزیع کالاهای ضروری بویژه کالاهای صنعی بدولت تذکراتی داد و برلزوم برخورد انسانی اسلامی مامورین و کارمندان دولت با مردم‌و مراجعین و داشتن اخلاق اسلامی تاکیدکرد.

سخنان نماینده مردم کردکوی و بندر ترکمن

آخرین سخنران پیش از دستور منوچهر متکی نماینده مردم کردکوی و بندر ترکمن در سخنان خود با اشاره به جنایات منافقین وابسته به امپریالیسم آمریکا و به شهادت رسیدن بزرگان اسلام گفت: مطهری را کشتند، اما راه‌مطهری را هرگز! و خون پاکش هرگونه چپ‌گرایی و التقاط را رسوا و از دامن انقلاب‌اسلامی بدورکرد، شهید مظلوم بهشتی‌رابرای گشودن مجدد راه نفوذ غرب‌کشتند، اما مبارزه بی‌امان بهشتی را علیه غرب جنایتکار بسرکردگی امریکا، هرگز! محمد منتظری را کشتند، اما ارتباط و پیوند خونرنگ انقلاب‌اسلامی را با نهضتهای‌آزادیبخش و حرکتهای اسلامی مستضعفین‌جهان، هرگز! ۷۲ سرباز فداکار اسلام و امام‌را کشتند، اما استواری ملتی را در برپایی احکام جاودانه‌اسلام، هرگز! مدنی ودستغیب و هاشمی‌نژاد و صدوقی و دیگر یاران با وفای امام‌را کشتند، امام خط امام را هرگز! و امریکابدانند که آخرین کلامی که در آخرین لحظات زندگی فرد فرد این مملکت اسلامی برزبان جاری میشود مرگ برآمریکاست.

وی سپس با اشاره به جانفشانیها و زحمتهای طاقت‌فرسای دانشجویان عضو انجمنهای اسلامی خارج از کشور در زمینه صدور انقلاب و مقابله با ضد انقلابیون وابسته به آمریکا در رابطه با اخراج بیش از شانزده‌تن از دانشجویان مسلمان از آلمان فدرال گفت: دولت‌مردان آلمان‌غربی بدانند که آن دانشجویان متعلق به‌ملتی هستندکه درمیان آتش و خون، آزادی و استقلال را برپایه‌اسلام در جهان ندا داده‌اند واین کستاخی آنها بی‌عکس‌العمل نخواهد بودو این هشدار بردیگر کشورها نیز هست.

وی سپس ضمن تاکید بر وحدت هرچه بیشتر مجلس، دولت و قوه قضائیه خواستاررسیدگی به وضع زمینداران‌بزرگ که با غارت و چپاول به‌مالکیت رسیده‌اند و سرمایه‌دارانی که خون مردم را می‌مکند شد.

نماینده مردم کردکوی و بندر ترکمن در خاتمه‌سخنانش ضمن درخواست پی‌گیری بی‌توجهی‌ها و قصورها در امر حفاظت شخصیتهای مملکتی و امنیت جامعه مشکلات حوزه انتخابیه‌اش را برشمرد و از مسئولین مملکتی تقاضای‌رسیدگی به آنها را کرد.

● تذکرات نمایندگان

پس از پایان‌سخنان‌پیش ازدستور،رئیس مجلس تذکرات چند تن از نمایندگان را بشرح زیر به‌مسئولین مربوطه ابلاغ کرد:

★ آقایان رشیدیان،منتجب‌نیا، اسدی‌نیا بوزارت‌بازرگانی در مورد تامین سریع ارزاق و کالاهای عمومی خوزستان.

★ حاتم اعظم طالقانی نماینده تهران بدولت در مورد انتقال خانمهای کارمند و برخورد قاطع با قاچاقچیان و بوزارت بازرگانی در مورد نظارت دقیق بر فروش کالاهای مورد نیاز مردم.

★ آقای نظر محمد دیدگاه نماینده ایرانشهر بوزارت بازرگانی در مورد ارسال سهمیه‌روغن‌نباتی.

★ آقای منتجب‌نیا نماینده شوش و اندیمشك بدولت در مورد رسیدگی به بازسازی مناطق جنگی و مهاجرین بازگشته به شهرستانها و بوزارت بازرگانی در مورد تامین و ارسال کالاهای خانگی.

★ آقای هاتفی نماینده قروه بوزارت بهداری در مورد رسیدگی به‌بهداشت خاورشهر.

★ آقای سیدزاده نماینده باختران بوزارت نیرو در مورد تامین آب آشامیدنی منطقه فقیرنشین باختران ومشخص نمودن وضع مالکیت سازمان آب باختران.

★ آقای طاهری نماینده ایذه بوزارت مسکن وشهرسازی در مورد تامین بودجه برای بنیاد مسکن در سرتاسر کشور.

★ آقای حسن‌زاده نماینده کاشمر بوزارت کشور درمورد انتخاب سریع فرماندار و شهردار برای کاشمر.

★ آقای خلخالی‌نماینده قم بوزارت‌کشور در موردکمبود اتوبوسهای شرکت واحد تهران.

★ آقای فدائی نماینده سربند بوزارت دادگستری در مورد رعایت پوشش اسلامی بانوان در جامعه تذکردادند.

رئیس سپس بدولت یادآوری‌کرد که طبق آئین‌نامه‌جدید، مسئولینی‌که به آنها تذکر داده می‌شود، باید کتبا بنماینده‌ای که تذکر داده است جواب دهند. البته‌تذکرات‌نمایندگان‌نیز کتبا ارسال خواهد شد.

● تصویب نهائی خط مشی کلی صدا وسیما

پس از قرائت تذکرات، مجلس وارد دستور شد ورسیدگی به‌گزارش شوردوم کمیسیون‌ویژه در خصوص طرح قانونی خطمشی کلی و اصول برنامه‌های صدا وسیمای جمهوری اسلامی ایران ادامه یافت و پیشنهادات اصلاحی نمایندگان پیرامون موادباقی‌مانده‌ازاین‌طرح‌به‌بحث گذاشته‌شدومورد‌بررسی قرار گرفت و باتصویب ۵ ماده دیگر بشرح زیر، طرح فوق‌الذکر بتصویب نهائی رسید.

فصل هشتم ــ امور اداری

ماده ٦١ ــ زمینه‌سازی برای تغییر نظام پیچیده قرطاس بازی اداری درسطح کشور وایجاد نظام اداری ساده و منسجم، متناسب با روند حرکت انقلاب اسلامی ایران.

ماده ٦٢ــ زمینه‌سازی برای ایجاد روابط اخلاقی بین مسئولین اداری و مردم و آموزش مردم در نحوه مراجعه صحیح به‌ادارات و سازمانهای دولتی.

فصل نهم ــ امور نظامی

ماده ٦٣ ــ کمك به آمادگی رزمی عمومی از طریق آموزش نظامی و تقویت ارتش بیست میلیونی.

ماده ٦٤ ــ توجه به‌آموزش مکتبی و تقویت روحیه نیروهای مسلح.

ماده ٦٥ ــ تلاش در جهت حفظ وحدت وهماهنگی کلیه نیروهای مسلح جمهوری اسلامی ایران .

سپس دری نجف‌آبادی مخبر کمیسیون برنامه و بودجه گزارش کمیسیون‌مشترك اقتصاد و دارائی و برنامه وبودجه در خصوص لایحه راجع به‌اجازه منظور نمودن پرداختهای بانك مرکزی بابت بدهیهای دستگاههای دولتی به حساب دستگاههای مربوطه، را طی توضیحاتی قرائت کرد که کلیات این لایحه پس از روبرو شدن با مخالفت موحدی ساوجی و نواب و موافقت عباس مظفر و توضیحات نماینده دولت و اخذ رای بتصویب رسید و چون‌این لایحه یك شوری‌تشخیص داده شد بلافاصله بحث در جزئیات آن‌آغاز شد و پیشنهادات اصلاحی نمایندگان در این مورد مطرح و نمایندگان مخالف‌و موافق دلائل خود را بیان کردند و پس از رای‌گیری‌نسبت به‌هریك از پیشنهادات و رای‌گیری نهائی لایحه مذکور بدین شرح مورد تصویب واقع شد:

لایحه راجع به‌اجازه منظور نمودن پرداختهای بانك مرکزی بابت بدهیهای دستگاه‌های دولتی به‌حساب دستگاههای مربوطه

ماده واحده ۱ ــ به بانك مرکزی ایران اجازه داده می‌شود وجوهی را که با کسب‌مجوز از هیات دولت در رابطه با دعاوی دولت ایران با دولت و اتباع‌امریکائی بابت پرداخت بدهیهای وزارتخانه‌ها، بانکها، موسسات دولتی، شرکتهای دولتی و وصول مطالبات آنها به دولت آمریکا یا اشخاص حقیقی و حقوقی امریکا پرداخت کرده و یا میکند، پس از کسر دریافتهای مربوط به حساب دستگاههای مذکور منظور نماید.

۲ــ دولت مکلف است ترتیبی اتخاذ نماید که مانده مطالبات بانك مرکزی ایران ازاین بابت حداکثر ظرف مدت ۵ سال از تاریخ هرپرداخت تسویه‌شود.

۳ــ آئین‌نامه اجرائی این ماده واحده بنا به‌پیشنهاد سازمان برنامه و بودجه، بانك مرکزی ایران و وزارت امور اقتصادی و دارائی به‌تصویب هیات دولت خواهد رسید.

٤ــ دولت‌مکلف است گزارش دریافتها و پرداختهای‌انجام شده را هر شش ماه یکبار بمجلس شورای اسلامی ارسال‌دارد.

در جلسه اخیر کمیسیون امور قضائی:

طرح متعادل کردن‌حقوق کارمندان تقدیم مجلس شد

روابط عمومی مجلس شورای اسلامی گزارش اخیر کمیسیونهای مجلس را بدین شرح اعلام کرد:

کمیسیون ارشاد اسلامی باحضور اکثریت اعضاء تشکیل جلسه داد و باحضور حجت‌الاسلام آقای جنتی بحث وگفتگو پیرامون سازمان تبلیغات اسلامی آغاز شد و سپس طرح سازمان مبارزه بامنکرات مورد بررسی وتبادل نظر قرارگرفت.

در جلسه کمیسیون کشاورزی وعمران روستائی درباره تهیه وتوزیع وسهمیه‌بندی ماشین‌آلات کشاورزی بحث وتبادل نظر شد و تصمیماتی در این‌مورد اتخاذ گردید.

در جلسه کمیسیون امور اداری واستخدامی لایحه‌مربوط به برقراری حقوق وظیفه ازکارافتادگی و وظیفه عائله تحت تکفل معلولین وشهدای انقلاب اسلامی باحضور قائم مقام سازمان امور اداری واستخدامی کشور مورد بحث وبررسی قرار گرفت و تصویب شد.

در جلسه کمیسیون امور بازرگانی که‌باحضور نمایندگان وزارت بازرگانی تشکیل گردید، مسائل بازرگانی بین ایران و پاکستان رامورد رسیدگی قرار گرفت.

در جلسه کمیسیون جهاد سازندگی که‌معاون نخست‌وزیر درامور ستادهای انقلابی ویکی‌از اعضاء شورای مرکزی‌جهاد نیز حضور داشتند. پیرامون اساسنامه جهاد بحث ومذاکره بعمل آمد.

کمیسیون اصل ۹۰ باحضور اکثریت اعضاء تشکیل‌جلسه داد پس‌از بحث وتبادل نظر پیرامون مسائل مختلف تصمیماتی بدین شرح اتخاذ گردید.

اعزام هیئتی بسرپرستی آقای سید فضل‌الله حسینی‌برمائی بچناران درخصوص رسیدگی به‌مشکلات مربوطه.

اعزام هیئتی بسرپرستی آقای لطیف صفری جهت‌بررسی ومطالعه درباره مشکلات دانشگاه اصفهان. همچنین دراین‌جلسه گزارش جداگانه‌هیئتهای اعزامی کمیسیون ببعضی‌ازجزایر خلیج فارس وبهبهان قرائت وپیرامون آنها بحث و تبادل نظر شد.

طی جلسه‌های اخیر کمیته‌های مختلف کمیسیون اصل ۹۰ به‌مسائل زیر رسیدگی شد:

۱ــ در جلسه کمیته گمرك‌که باحضور رئیس کل‌گمرك ومعاونین ایشان تشکیل شد تحولات گمرك پس‌از انقلاب‌مورد بررسی قرار گرفت همچنین از سوی رئیس گمرك علل نارسائیهای موجود و همچنین انتصابات جدید توضیحاتی داده شد.

در جلسه صنایع باحضور هیئت عامل شرکت تویوتا و مسئول بخش بازرگانی بنیاد مستضعفان و دادستان بنیاد مستضعفان مسائل مربوط به شرکت تویوتا مورد بررسی قرار گرفت. همچنین بخش صنایع کمیسیون اصل ۹۰ در جلسه دیگری باحضور مسئول گروه شیمیائی وزارت صنایع وصنعت چند کارخانه شیمیائی درمورد این صنایع بحث‌و گفتگو شد.

در جلسه کمیسیون ویژه طرح احیاء و واگذاری اراضی مزروعی و پیشنهادات واصله مورد بحث‌و بررسی قرار گرفت و فصل سوم به‌پایان رسید و فصل چهارم تا بند ۱ ماده ۸ با تغییرات و اصلاحاتی بتصویب رسید.

در جلسه کمیسیون ویژه صدا وسیمای جمهوری اسلامی ایران لایحه اداره صدا وسیمای جمهوری اسلامی ایران‌مصوب جلسه مورخ ۶۱/۲/۱۳ هیات وزیران باحضور برادر میرحسین موسوی نخست‌وزیر مورد بحث وبررسی قرار گرفت و نظرات آقای نخست‌وزیر در مورد لایحه مذکور استماع شد.

کمیسیون ارشاد اسلامی امروز باحضور آیت‌... جنتی عضو محترم شورای نگهبان تشکیل شد و طی آن‌مذاکراتی درباره شورای عالی تبلیغات بعمل آمد وسپس طرح مبارزه بامنکرات مورد بررسی قرار گرفت.

در جلسه کمیسیون امور قضائی طرح روابط موجر و مستاجر بررسی شد وهمچنین لایحه راجع به‌تکلیف فراریان خارج ازکشور باحضور دادستان کل انقلاب و معاونت وزیر دادگستری مورد بحث وبررسی قرار گرفت و به‌تصویب رسید.

سومین دستور گزارش شوراول کمیسیون دیوان‌محاسبات بودجه راجع به «طرح قانونی برقراری حقوق وظیفه و مستمری برای محافظینی که به درجه رفیع شهادت نائل می‌شوند ویا درراه انجام وظیفه فوت یاملول می‌شوند»، بود که محسن رهامی مخبر این کمیسیون آنرا طی توضیحاتی مطرح کرد وکلیات آن پس‌از سخنان فروغی، موحدی‌ساوجی، انصاری وفاضل‌درمخالفت ونواب، عبدخدائی، شهرکی ومحمد یزدی بعنوان موافق وهمچنین توضیحات مجدد مخبرکمیسیون و اخذ رای تصویب شد.

آخرین دستور این جلسه‌گزارش شعب پانزده‌گانه مجلس بود که مخبرین هریك ازشعب گزارش شعبه مربوطه را در خصوص تشکیل اولین جلسه وانتخاب هیئت رئیسه شعبه و همچنین تعیین یك‌نفر بعنوان عضو اصلی و یك‌نفر بعنوان علی‌البدل کمیسیون تحقیق و همچنین تعیین یك نفر جهت عضویت در کمیسیون تدوین آئین‌نامه داخلی از هر شعبه را قرائت کردند.

در پایان جلسه علنی پنجشنبه سئوال صادق خلخالی از وزیر نیرو در مورد کمبود آب آشامیدنی قم و سئوال آقا رحیمی از وزیر بازرگانی درخصوص علت عدم صدور قالی وپسته ونیز سئوال حجازی از وزیر بازرگانی در مورد علت واگذاری توزیع کالاهایی که تولید آنها در اختیار دولت است توسط بخش خصوصی جهت پاسخگوئی بوسیله مقامات مربوطه اعلام گردید.

بگزارش خبرنگاران پارلمانی ما در همین جلسه طرحی درمورد متعادل کردن حقوق کارمندان توسط جمعی از نمایندگان تقدیم مجلس شدکه برای رسیدگی به کمیسیون یا کمیسیونهای مربوطه ارجاع داده شد.

جلسه علنی پنجشنبه مقارن ظهر بپایان یافت و جلسه‌علنی آینده مجلس ساعت ۸صبح روز یکشنبه (فردا) خواهد بود.

طرح متعادل کردن حقوق کارمندان تقدیم مجلس شد

جزئیات لایحه‌راجع به اجازه‌منظور نمودن پرداختهای بانك مرکزی بابت بدهیهای دستگاههای دولتی به حساب دستگاههای مربوطه تصویب شد

نماینده مردم سبزوار :

*** باید درمقابل دشمنان انقلاب و کفار، شدت عمل نشان دهیم .**

نماینده مردم تهران :

*** برمجلس است که مساله تشکیل یك سازمان اطلاعاتی را جدی بگیرد.**

مذاکرات هیات ورزش ایران با مقامات هند آغاز شد

هیات اعزامی کمیته ملی المپیك جمهوری اسلامی ایران به‌هند هماهنگی حضور ورزشکاران ایران را درنهمین دوره بازیهای آسیائی بابرگزار کنندگان این بازیها مورد رسیدگی قرارداد .

بگزارش خبرنگارخبرگزاری جمهوری اسلامی از هند، یك هیات سه‌نفره متشکل از اعضای هیات اجرائی کمیته ملی المپیك جمهوری اسلامی‌ایران برادران امیرحسینی، علی مقدسیان و بهرام آقازاده برای فراهم کردن و هماهنگی‌کاروان ورزشی‌اعزامی ایران به نهمین دوره بازیهای آسیائی‌که در هند برگزار خواهد شد وارد این کشور شدند و مذاکرات مفصلی با مقامات میزبان این بازیها انجام دادند .

خبرنگار خبرگزاری‌جمهوری اسلامی درهند درگفتگوبابهرام افشار زاده سرپرست این هیات کسب اطلاع کرد: کلیه نظرات هیات ورزشی ایران در نشست‌های مختلف بامقامات ورزشی هند مورد توافق‌میزبان بازیها قرارگرفته است .

بگفته سرپرست هیات‌اعزامی این هیات در مدت اقامت‌خود دردهلی نو از کارهای اجرائی و تاسیسات ورزشی دردست ساختمان و نیز دهکده‌ورزش‌کاران، بازدیدهای مختلفی بعمل آورده و دراین زمینه فیلمهائی نیز تهیه کرده‌اند.

افشارزاده درادامه گفتگوی خود اظهار داشت: برای‌اسکان جانبازان انقلاب‌که بعنوان‌پیام آوران انقلاب اسلامی دراین دوره از بازیهای آسیائی‌حضور خواهند یافت، برنامه‌ای خاص تدارك دیده شده است .

وی در پایان مراتب تشکر وقدردانی اعضای هیات‌اعزامی کمیته ملی المپیك جمهوری اسلامی ایران را از کارکنان سفارت، برادران اتحادیه انجمنهای اسلامی هند در همکاری همه‌جانبه آنان بااین هیات ابراز داشت .

بیانیه‌ها، اطلاعیه‌ها ــ احزاب، جمعیتها، گروهها و...

تشکر وقدردانی جامعه روحانیت یزد از انتصاب امام جمعه جدید این شهر

بدنبال شهادت سومین شهید محراب ، عالم ربانی حضرت آیت‌الله شیخ محمدصدوقی که در دومین نماز جمعه ماه مبارك رمضان بدست منافقین، این عمال سرسپرده آمریکا بدرجه رفیع شهادت نائل آمد از سوی امام امت عالم متقی حضرت‌آیت‌الله خاتمی بعنوان نماینده ایشان و امام جمعه شهریزد منصوب شد بهمین مناسبت از طرف جامعه روحانیت یزد ضمن تشکر و قدردانی از رهبر کبیر انقلاب اسلامی حضرت آیت‌الله‌العظمی امام خمینی در خصوص‌این انتصاب بجا وشایسته اطلاعیه‌ای بدین شرح انتشار یافت:

بسم‌الله‌الرحمن‌الرحیم

جامعه روحانیت یزد ضمن ابراز تاثر و تحسر فراوان از شهادت خونین و غمبار بزرگ عالم ربانی جهان تشیع، استوارترین رزمنده میدان حزب‌الله، خاضعترین عابد عرصه‌محراب وسومین شهید صف گونه انقلاب اسلامی‌ایران، فقیه فداکار حضرت آیت‌الله شهید صدوقی عزیز قدس سره مراتب تشکر وسپاسگزاری خود را از امید مستضعفان و محرومان‌جهان مقام معظم رهبری انقلاب بنیانگزار جمهوری اسلامی ایران در خصوص انتصاب بجاوشایسته عالم متقی، فقیه اهل بیت‌عصمت وطهارت‌و تربه مقدس رسول‌الله(ص) حضرت آیت‌الله خاتمی دامت‌برکاته‌بعنوان نماینده آنحضرت و امام جمعه یزد ابراز داشته و مطمئنیم مردم شهیدپرور و همیشه در صحنه یزد نیزهمچون گذشته با حضور یکپارچه خود در نماز جمعه ضمن مایوس کردن مجدد منافقین و خائنین بانقلاب اسلامی و ابراز تنفر و انزجار از اعمال کثیف وددمنشانه آنان عنایت‌خاص امام بزرگوار امت را در این خصوص ارج خواهند نهاد در پایان دوام و بقا وجود شریفرا برای زعامت عالم ورهبری مستضعفین جهان ازخدای تعالی خواهانیم والسلام علیکم ورحمت‌الله وبرکاته جامعه روحانیت استان یزد

راشد ربانی ــ سیدمحمدصادق سادات اخوی ــ محمدرضا ناصری ــ سیدعلی‌موسوی ــ زین‌العابدین نریمانی ــ کمال سلطانی ــ محمد تقی صالحی ــ سیدکاظم رضوی ــ سیداسداله آیت‌الهی ــ سیدنورالدین‌آیت‌الهی ــ سیدرضا آیت الهی ــ غلامحسین نجف آبادی ــ میرزا علی محمدانوری ــ سید مهدی رکن‌الدینی ــ میرزامحمدعلی عالمی ــ عطاالله آیت الهی ــ سید مصطفی‌سورمه چشم ــ محمد علی‌حجتی ــ محمدصدر ــ کاظم طالبی ــ احمدعلی‌ابهت ــ محمد کاظم‌شرفی ــ سید محمود کاظمی ــ محمد علی حافظیه ــ محمدباقر عجمین ــ علی مقیدی‌فر ــ محمدباقر مقیدی‌فر ــ محمد صادق مقیدی فر ــ سید شیرضا امیرحسینی ــ محمدعلی تقوائی ــ علیرضا تقوائی ــ حسین علومی ــ سیدعلیرضا اقبالی ــ محمد تقی سیبویه ــ میرزاعلی سیبویه ــ جواد خراسانی ــ حسین فقیه خراسانی ــ علی فقیه خراسانی ــ سید احمد دعائی ــ حبیب‌الله آراسته ــ سیدعلیرضا حسینی ــ سیدخلیل نجفی رضوی بهابادی ــ سیدکاظم نجفی رضا خانی ــ محمدعلی روحیدی ــ رضا رحیمی ــ باقر رحیمی ــ نصرالله نادرزاده ــ حسین مختاری ــ محمدحسین کمالی ــ سید محمد قوامی ــ سیدحسین قوامی ــ سیدعلی محمد موسوی‌پور ــ حسین مظفری ــ محمد فلاح ــ محمد رضا محقق ــ ابوطالب خلیلیان ــ محمد الهی ــ عباس هدایتی ــ ابوالقاسم مدبری ــ مهدی اسلامی ــ محمد جوادی ــ ابوالحسن افضلیان ــ سید کاظم مرتضوی ــ سید یحیی‌رضوی ــ عباس واحدی ــ حبیب‌الله سخاوی ــ غلامحسین اسدی ــ حاج ملاعلی کمالی ــ سیدعلی اصغر مدرسی ــ سید محمد مدرسی ــ وامق میرزا ــ ابوالفضل غلامی ــ محمد زاهدی ــ غلامرضا ایلاغی ــ سیدکاظم علوی ــ محمد تقی خاضمین ــ یحیی‌فلاح ــ سیدعباس صحیح‌النسب ــ محمد رضا فلاح ــ مرتضی میرزائی ــ محمود حکیمی ــ میرزا علی محمد شاکری ــ سید علی ناظم‌منبری ــ سیدمهدی کفاش ــ محمد مجتهدزاده ــ حسین‌سلطانی ــ احمدناصری ــ احمدسلطانی ــ نادعلی میرعلی ــ زین‌العابدین جمالی ــ سید علیرضا حسینی نسب ــ حسین‌میرحسینی ــ محمد افتخاری ــ عبدالحسین آخوندی ــ حسن چاوشیان ــ ابوالقاسم میرجلیلی ــ احمد فلاحتی ــ سیدمحمد معتمد ــ سیدکاظم گذارنده ــ کاظم وحید ــ حسن شاکری ــ غلامرضا طاهری ــ سیدمحمدپور رضوی ــ علی محمد حمیدی بزرگزاد ــ سید کاظم خرمشاهی ــ علی اصغر مسعودی ــ عباس محمودی ــ کاظم فاضل ــ کاظم شاهدی ــ سید احمد حسینی ــ علی مستعان ــ عباسعلی سلطانی ــ سیدمحمد میرجلیلی ــ محمد علی میرجلیلی ــ سیدجلال میرجلیلی ــ عباسعلی سلطانی ــ سید محمدسجادی ــ یحیی محفوظی علی اکبرمومنین ــ محمدباقر مومنین ــ محمد رضا میرحسینی ــ سیدعلی اصغر وامق ــ سیدحسین فقیهی ــ حسن زارع ــ علی‌دشتی ــ حسن خواجه‌زاده ــ مناقب همه‌عین .

امروز، دربستر تاریخ

شنبه ۱۹ تیر ــ ۱۸ رمضان‌المبارك ــ ۱۰ ژوئیه ۱۳۹۳ م (۷۹٦ ه ق) :

نیروهای امپراتوری مقتدر