جمهوری اسلامی

ارگان حزب جمهوری اسلامی

۱۲ صفحه

شنبه ۹ مرداد ۱۳۶۱
۱۰ شوال ۱۴۰۲ ـ شماره ۹۱۶ ـ سال چهارم

یکشماره ۲۰ ریال

رئیس جمهور در دیدار باگروهی از پرسنل نیروی‌هوائی مشهد:

نسبت به کسانیکه بامادر حال جنگ هستند هیچگونه گذشتی نداریم

● وضعیت فوق‌العاده امروز نیروهای مسلح به برکت توجهات خداوند متعال و امام زمان عج و رهبری و فرماندهی امام امت است. در صفحه ۱۳

نخست وزیر در دیدار با مسئولین مراکز گسترش تعاونیهای سراسر کشور:

ایجاد تعاونی بخاطر بر گرداندن کار بدست مردم و سرمایه مردم برای مردم است

● ما تعاونیها را محلی برای بروز استعدادهای مردم و جلوگیری از تبدیل دولت به کارفرمای بزرگ می‌دانیم در صفحه ۱۳

حجت‌الاسلام والمسلمین هاشمی‌رفسنجانی، امام جمعه موقت تهران:

آن دولتی که بامابه جنگ باا سرائیل نیاید حذف میشود

ماتا آنجائی پیش می‌رویم که ملت عراق آزادشود

● چون‌غربی‌ها درایران نیستند، مثل گاو تحلیل می‌کنند

● این جنگ بخاطر حمایت از ملت عراق برما تحمیل شد

در صفحه ۱۳

انهدام و نابودی ادوات زرهی و مدرن صدامیان‌صهیونیست این تنها تکیه‌گاه مادیون از خدابی‌خبربهترین مدعا براثبات اصل پیروزی ایمان برسلاح‌است

جزئیات فتح پیروزمندانه قوای اسلام در عملیات سقوط استحکامات اسرائیلی صدام

چرا وارد خاک عراق شدیم؟

حجت‌الاسلام هاشمی رفسنجانی

بسم‌ا... الرحمن الرحیم

دیروز حجت‌الاسلام هاشمی رفسنجانی در خطبه دوم نماز جمعه تهران تحلیل بسیار جالبی در زمینه اهداف جمهوری اسلامی ایران به‌خاك عراق ارائه کردند که ترجیح دادیم بخاطر اهمیت فوق‌العاده مساله ، آنرا بصورت سرمقاله در اختیار خوانندگان عزیز قرار دهیم :

★★★

مسئله روز ما جنگ است و جنگ هم یك مقطع خاصی دارد که ورود ما درخاك عراق است. از آن تاریخی که وارد خاك عراق شدیم، بنده موفق نشدم درنماز جمعه شرکت کنم و این مساله را توضیح بدهم و امروز راجع به این مسئله صحبت می‌کنم .

ما همانطور که از روزهای اول گفتیم در مرزها نمی‌ایستیم و واردعراق میشویم به‌حرفمان عمل کردیم دو سه هفته‌ای ایستادیم ومهلت دادیم و اخطار کردیم و خواستیم که توجه کنند گوش شنوا نبود نه‌کشورهای حامی عراق توجه کردند و نه غیرمتعهدها توجه کردند نه‌دولتها توجه کردند و نه‌خود عراق . ماهم آن‌کار اساسی و راه نهائی را در پیش گرفتیم و این‌بود که‌برای رسیدن به اهدافمان وارد خاك عراق شدیم .

از نظر بنده به‌عنوان یکی از تصمیم‌گیرندگان سه دلیل اساسی برای ورود به‌خاك عراق مطرح است که ادله فرعی زیادی هم در پشت این ادله اصلی وجود دارد .

۱ ـ اولین دلیل‌ما ، پایان دادن به‌جنگ است. ما جنگ را تشدید کردیم برای اینکه جنگ را تمام‌کنیم. این بزرگترین هدف است ، وتوجه داشته باشید که‌من اینرا میخواهم بیشتر باز کنم .

که چرا دشمنان جمهوری اسلامی برخلاف ادعاهایشان باهمه وجودشان تمایل دارند که‌جنگ ایران و عراق سالها بماند و برای دشمنان اسلام بهترین مائده آسمانی است .

دشمنان جمهوری و برای دشمنان انقلاب وامپریالیستها و ابرقدرتها مطلقا نقشه‌شان این بودکه اگر میشود با جنگ ایران را ساقط کنند. ازیکسال پیش فهمیدند که این کار شدنی نیست . از وقتی که فهمیدند نمیشود برنامه آنها این شد که جنگ ادامه پیداکند و دوکشور درمقابل هم باشند، اما آنطوریکه آنها میخواهند نه آنجوری که ما میخواهیم . مهم هم همین است .

آنها نمیتوانند بگویند که جنگ باشد اینرا اگربگویند برای خودشان بد میشود. باید بگویند . جنگ نباشد اما هدف اصلی‌شان این است که جنگ باشد. نه‌تنها دولتهای ابرقدرت ، ارتجاع منطقه هم همین است بسیاری از کشورهای جنوب خلیج‌فارس هم همین را میخواهند. خود بعث عراق هم همین را میخواهد ، اسرائیل هم‌همین را میخواهد و احتمالا بعضی ازکشورهای بلوك شرق هم‌همین را میخواهند حالا تا برسیم به دیگران. این جنگ اگر بخواهد ادامه پیدا بکند فوق‌العاده برای دشمنان اسلام و ابرقدرتها مفید است و در این شرایط اگر متوقف شود برای ملتهای منطقه فوق‌العاده مضر است. آنها میخواهند این جنگ ادامه پیدا کند. ما این طرف مرز بایستیم عراق هم آنطرف مرز بایستد خوب ما که شهرهای عراق را نمی‌زنیم. ما توی‌بیابانها سنگرهای آنها را می‌زنیم. نتیجه این میشود که از آبادان تا قصرشیرین و بالاتر از منطقه کردستان و غرب آذربایجان غربی هم این منطقه اصلا از قلمرو عمران جمهوری اسلامی خارج باشد دهها شهر را مانتوانیم بسازیم ، صدها روستا خراب بماند ، میلیونها آدم آواره باشند. این یك ضرر .

از طرف دیگر جنگ که هست حالت درگیری که هست ما نیاز داریم به اسلحه. اگر هرتوپی بخواهد یك گلوله‌بزند اگر هر سربازی که در جبهه هست روزی پنج فشنگ به او اجازه بدهیم که شلیك کند، اگر هر تانکی بخواهد روزی یك کیلومتر حرکت بکند اگر هر بلدوزری و هرلودری بخواهد سنگر بکند ما باید جهادسازندگیمان ، وزارت‌راهمان، نیروهای ساختمانی‌مان ، همه را بدهیم آنجا وپول این مقدار نفتی را هم‌که میفروشیم صرف خرید اسلحه بکنیم. چون نقدترین چیزی که آدم باید امروز در دنیا بخرد اسلحه است . اسلحه را پول نقد بشمار از آدم میخواهند جلوتر هم باید بدهی، وکلاه هم سرآدم میگذارند. التماس هم باید بکنی ، شرکتهای چندملیتی شیطان با کارخانه‌های خود این ابرقدرتها رابطه دارند درآن کشور نمیفروشند می‌آیند یك گوشه دیگری باآدم مذاکره می‌کنند یك مقدار گرانتر

بقیه در صفحه ۱۱

صدام به‌اشغال مناطق استراتژیک غرب‌کشور اسلامی ایران اعتراف کرد

● تیپهای ۵۰ زرهی و ۱۲ مکانیزه و سه گردان ارتش صدام بکلی منهدم شدند

● در پنجمین مرحله عملیات رمضان ۱۵۰ کیلومتر مربع از خاك «عراق دربند» آزاد شد

● ۱۲۵ دستگاه تانك ونفربر صدامیان منهدم و ۳۱ دستگاه دیگر سالم بغنیمت گرفته شد

در صفحه ۲ و ۹

آخرین گزارش از تحولات لبنان:

سازمان آزادیبخش فلسطین موافقت کرد ازبیروت خارج‌شود

● تشنج شدید در ارتش صهیونیستی

در صفحه ۱۰

اظهارات وزیرخارجه‌پیرامون موضعگیری‌وزیر دفاع آمریکا علیه انقلاب اسلامی‌ایران :

جمهوری اسلامی ایران مخالف هرگونه سازش و راه‌حلهای تسلیم طلبانه درلبنان است

● با توجه به ناامن بودن عراق‌بعیداست که‌کنفرانس غیرمتعهدها دربغدادتشکیل شود

● ماخودرا مجاز می‌دانیم که بتلافی بمباران مناطق مسکونی شهرهایمان مناطق حساس عراق را با خاك یکسان کنیم

● یکی از ابعاد حمله نظامی رژیم صهیونیستی به لبنان این بود که دست سازشکاران را برای اعمال ویا تحمیل راه حلهای سازشکارانه و تسلیم طلبانه در منطقه خاورمیانه باز گذارد در صفحه ۱۲

آیتا... جنتی عضو فقهای شورای نگهبان‌وامام‌جمعه موقت‌قم:

دشمن اگر میتوانست ازخود دفاع کند ازخرمشهر دفاع میکرد

● عراق می‌بایست از چنگال‌ابوسفیانها آزاد شود

● فلسطینی‌ها باید بدانند که‌سرنوشت آنها بدست خودشان باید تعیین شود

در صفحه ٤

دبیرستان

سپاه

پاسداران

دانش‌آموز

می‌پذیرد

در صفحه ۳

صاحبان زمین و ساختمانهای کلنگی واماجرائی برای خانه سازی‌بدون‌تیرآهن وباتیرآهن ۸۳۶۷۷۸

آگهی استخدام داوطلب آموزشگاه افسری نیروی زمینی ارتش جمهوری اسلامی ایران

در صفحه ۳

به دونفر راننده بولدوزر نیازمندیم جهاد سازندگی شهرستان امام شهر
تلفن ـ ۳۷۹۰ ـ ۲۳٦٤ ـ ۳۱۳۱

قابل توجه‌داوطلبین کادر درجه‌داری نیروی‌دریائی جمهوری اسلامی‌ایران

اسامی پذیرفته‌شدگان‌کادر درجه‌داری در تهران و شهرستانها اعلام میگردد.

در صفحه ۳

بسمه‌تعالی

از همکاری بی‌شائبه کلیه کارکنان شهربانی اداره‌گذرنامه استان همدان جهت صدور گذرنامه حجاج بیتا..الحرام در کوتاهترین مدت کمال سپاسگزاری را دارم .

مسئول گروه شماره ۲٤٦۷ناصرروح‌الهی

بسم‌الله الرحمن‌الرحیم

دارندگان وسائط نقلیه شخصی توجه نمایند

مانعی ندارد کسانی که از امکانات و خدمات اجتماعی بیشتری برخوردارند دین خود را با پرداخت عوارض متناسب ادا نموده و از اسراف بیهوده و غیر ضروری پرهیز نمایند.

«امام خمینی»

از کلیه صاحبان اتومبیلهای پلاك سفید (سواری و سواری بیابانی) درخواست میشود حداکثر تاپایان مرداد ماه‌سال جاری بامراجعه بیکی از شعب بانك‌ملی نسبت به‌پرداخت عوارض معوقه اتومبیل خود اقدام نمایند بدیهی است پس‌از انقضاء مهلت تعیین شده ودر صورت عدم پرداخت، برابر مقررات نسبت به وصول مطالبات قانونی اقدام خواهد شد. ۱۱۲٦۹ م ـ الف

شهرداری تهران

قالیشوئی مشهید اسماعیل غلامیان

به‌خانواده‌های شهدا و مجروحین و ارگانهای انقلابی ۲۰درصد تخفیف‌میدهد
۵۹۰۷۷۸

اطلاعیه تغییرنام شرکت آی.دی.سی

باطلاع عموم میرساند نام‌این شرکت از تاریخ ۲ر۵ر۶۱ (به شرکت پخش‌نو) تغییر یافته است.

شرکت پخش نو (آی ـ دی ـ سی‌سابق)

اطلاعیه هیئت‌های‌بازسازی وزارت پست وتلگراف و تلفن

در صفحه ۲

اطلاعیه‌شرکت سهامی داروئی کشور قابل‌توجه پزشکان و داروخانه‌ها

بقیه در صفحه ما قبل آخر

بسمه‌تعالی

باشد که خیرخواهان و دوستان آن‌مقام مقدس اقتدا به‌مولای خود کرده و در راه بازسازی خوزستان و دیگر خرابه‌های یادگار این ابرجنایتکاران قرن همت گمارند . امام خمینی امتحان دیگری (بازسازی خرابیهای جنگ تحمیلی) همزمان با امتحانی که در قرن شروع کرده‌ایم (جنگ ، جنگ تا پیروزی) درمسیر پیشبرد وشکوفائی انقلاب‌اسلامی‌خونبارمان فرا رسید دفتر بازسازی شهر هویزه واقع در چهارراه‌شهدا آستان قدس رضوی تلفن مستقیم ۲۸٤۲۹ تلفن شبانه‌روزی ۲٤۸۲۷ و من‌ا...توفیق .

دفتر مرکزی بازسازی هویزه

برادر متعهد ابوالفضل اجاره‌دار

انتخاب جنابعالی از سوی برادرمان موسوی نخست‌وزیر به سرپرستی سازمان بهزیستی کشور محقق این وعده الهی است که مستضعفین در زمین بوراثت میرسند باشد تا با این‌انتخاب شایسته در رسیدگی و رفع مشکل محرومین و معلولین کشورمان و انقلابمان و همچنین در راه خدمت به امام امت و امت حزب‌الله موید باشید .

ستاد تداوم امداد و کمك‌رسانی به مناطق جنگی

برادر مکتبی و مبارز ابوالفضل اجاره‌دار

انتخاب جنابعالی از سوی برادرمان موسوی نخست‌وزیرمحترم جمهوری اسلامی گام دیگری بود که دولت مکتبی ایشان در جهت هویت از محرومان ومعلولین کشور برداشت . ضمن تبریك به جنابعالی و همچنین به برادرمان نخست‌وزیر بخاطر حسن انتخابشان امید است در راه خدمت باین جمهوری و انقلابمان برهبری امام‌خمینی موید باشید .

مرکز توانبخشی اوین

اطلاعیه‌سازمان‌پژوهش وبرنامه‌ریزی آموزش و پرورش

جهت پذیرش کارشناس‌پژوهش و برنامه‌ریزی وارزشیابی‌آموزشی و کمك‌آموزشی

درصفحه چهارم

برادر جناب آقای میرحسین موسوی نخست‌وزیر محترم جمهوری اسلامی ایران

با عرض تبریك به‌جنابعالی بخاطر انتصاب بحق و شایسته‌تان دائر برانتخاب برادر متعهد و مبارزمان ابوالفضل اجاره‌دار به سرپرستی سازمان بهزیستی کشور جادارد بعرض برساندکه با تلاش این برادر در اوج اختناق و فشار رژیم ستمشاهی و تنی چند از همرزمانش بود که انجمن اسلامی مددکاران ایران‌تاسیس و پاگرفت باآرزوی توفیق برای جنابعالی و اینکه این برادر درخدمت به‌محرومین و معلولین جامعه اسلامیمان موید باشد . بامید پیروزی مستضعفین برهبری امام خمینی برائمه کفر و استکبار جهانی .

انجمن اسلامی مددکاران ایران

برادر ارجمند جناب آقای میرحسین موسوی نخست‌وزیر محترم جمهوری اسلامی ایران

انتصاب برادر متعهد و مکتبی ابوالفضل اجاره‌دار به سرپرستی وزارت بهزیستی با پشتوانه‌ای از تعهد و تقوی و تجربه همگان را به برخورداری محرومین ومعلولین‌جامعه اسلامیمان ازسازمان بهزیستی کشور امیدوار می‌نماید .

ضمن عرض تبریك بخاطر حسن انتخابتان بدینوسیله از زحمات برادر دکتر محمود روحانی در زمان تصدی وزارت بهزیستی نیز تقدیر وتوفیق همه خدمتگزاران به جمهوری اسلامیمان را از خداوند متعال خواهانیم .

بیمارستان توان‌بخشی‌شفایحیائیان

عراق باید ازشر این مفسدین و غاصبین رهاشود

«امام خمینی»

جمهوری اسلامی
جنگ
صفحه ۲
شنبه ۹ مرداد ۱۳۶۱
۱۰ شوال ۱۴۰۲ ـ شماره ۹۱۶ ـ سال چهارم

جزئیات فتح پیروزمندانه قوای اسلام در عملیات سقوط استحکامات اسرائیلی صدام

لشکریان توانمند اسلام در ساعت ۲۱ چهارشنبه گذشته در زیر رگبار شدید آتشبار های سبك و سنگین دشمن با بهره‌گیری از تجارب رزم شبانه عملیات گذشته خود سرانجام مرحله اول عملیات رمضان را آغاز کرده و ازمواضع بسیار مهم ایذائی دشمن از جمله دو میدان وسیع و نامنظم‌مین و کانال عمیق پشت میدان‌مین عبور نمودند و اولین خاکریز تدافعی دشمن را که ازاهمیت استراتژیك مهمی برخوردار بود در هم شکسته و به قلب استحکامات آنان رخنه کردند دشمن تا ساعت ۲۲ و ۴۵دقیقه همانشب مذبوحانه تلاش‌میکرد با جابجائی تانك های خود یگانی از تیپ محمد رسول‌الله را محاصره کند که بامقاومت دلیرانه رزمندگان ما وحمایت شدید آتش توپخانه به ناچار با تحمل تلفات سنگین مجبور به عقب‌نشینی شد در همین حال طبق گزارشات رسیده از صحنه نبرد تا ساعت ۲۲ چهارشنبه شب کلیه خطوط دفاعی مقدم دشمن در طول یازده کیلو متر منطقه عملیاتی واقع‌درغرب‌مرز ودرداخل‌خاك عراق درهم شکسته شد و توپخانه و سنگر دشمن در اثر پیشروی و نفوذ رزمندگان اسلام به قلب مواضع و استحکامات آنان ضمن کاهش آتش سنگین خود با تغییر مواضع قبلی مجبور به عقب‌نشینی شد.

رزمندگان اسلام در ادامه عملیات طرح پاکسازی و انهدام نیروهای دشمن‌درمحور مقابل حسینیه به منظورتزدیك شدن به هدفهای آینده خود پس از گذشت دو ساعت و ۱۵ دقیقه از شروع عملیات در ساعت ۲۳ و ۱۵ دقیقه موفق شدند دومین سد محکم دشمن را که مواضع استقرار تعداد بسیار زیادی از تانکهای‌آنان به شیوه طرحهای اسرائیلی که موسوم به خاکریز های مثلثی بود برای اولین بار درتاریخ ۲۳ ماه‌جنگ تحمیلی رژیم عراق علیه ایران در هم شکسته وتعداد زیادی تانکها و نفربرهای مستقر در جبهه فتح در داخل خاك عراق بکلی درهم شکسته شد ودشمن با برجای گذاشتن تانکهای منهدم‌واجساد سربازان معدومش ناگزیر از عقب‌نشینی شد.

از سوی دیگر در حالی‌که نبرد با تبادل آتش سلاحهای سنگین و سبك در ساعت ۴ بامداد پنجشنبه در منطقه عملیاتی شمال پاسگاه زید در محدوده‌ای بموسعت ۱۵۰ کیلو متر و درعمق ۱۱ کیلومتری خاك عراق ادامه داشت واحد های مجرب مهندسی و تخریب سپاه اسلام مشغول پاکسازی مناطق متصرفه و ایجاد معبر برای رزمندگان اسلام در خطوط مقدم جبهه بودند.

همچنین‌خبرگزاری‌جمهوری اسلامی ازقرارگاه کربلا گزارش داد در ادامه عملیات موفقیت‌آمیز رمضان که از ساعت ۹ شب پنجشنبه با رمز یا صاحب‌الزمان آغاز گردید نیروهای اسلام با پیشروی به سمت غرب پاسگاه زید عراق و پاکسازی محور های شمالی وشمال غربی این‌پاسگاه سه جاده مهم تدارکاتی‌بصره ـ شعیبه ـ بصره ـ هارثه و بصره ـ عمر را زیر آتش خود قرارداده‌اند.

گزارش خبرنگاران خبرگزاری جمهوری اسلامی از منطقه عملیاتی حاکیست تا ساعت ۹ صبح روز پنجشنبه تنها در محور عملیاتی فجر به دنبال آغاز عملیات دیشب ۲۵۰ تن از قوای صدامی‌کشته و گردانهای تانك غطیبه و المهلب متلاشی و ۵۰ درصد از گردان ۴۱۹ مکانیزه عراق نیز منهدم گردید.

براساس همین گزارش در محور عملیات فجر نیرو های اسلام با عبور از چندین کانال و میدانهای مین در عمق یازده کیلومتری خاك عراق به پیشروی خود ادامه دادند و در حوالی روستای عذر عراق واقع در غرب پاسگاه زید پدافند کردند.

گزارش خبرنگاران خبر گزاری جمهوری‌اسلامی حاکی است در این محور تیپهای ۴۲ زرهی و ۱۴ مکانیزه عراق خسارات سنگینی متحمل شده‌و بطرز مفتضحانه‌ای بطرف توده عقب نشینی کردند.

این گزارش حاکیست‌تاکنون ۱۰۰ تن از فریب خوردگان صدامی در منطقه عملیاتی فجر به اسارت نیرو های اسلام درآمده‌اند.

برپایه همین گزارش‌دشمن بامداد‌روزپنجشنبه با بهره‌گیری از تیپ ۱۰ گارد ویژه صدام که مجهز به تانکهای پیشرفته از جمله تانکهای تی ـ ۷۲ می‌باشد اقدام به پاتك کرده‌که با عکس‌العمل شدید نیروهای اسلام مواجه و بادادن تلفات و خسارات سنگینی ناچار به عقب‌نشینی شد.

گزارش خبرنگاران خبر گزاری جمهوری اسلامی به‌نقل از آگاهان نظامی منطقه حاکیست عملیات شب پنجشنبه نیروهای اسلام علیرغم پیش‌بینی‌های همه جانبه وتدابیر ویژه دفاعی دشمن فوق‌العاده موفقیت آمیز بوده است وهر چند که عبور از کانال های وسیع میادین مین وخاکریز های مثلثی که قوای صدامی برای جلوگیری از پیشروی نیروهای اسلام احداث کرده بودند در محاسبات نظامی به سادگی میسر نیست لکن رزمندگان دلاور اسلام باقدرت کامل به‌اهداف خود دست یافتند.

این گزارش حاکیست‌ضمن آغاز عملیات مدافعین اسلام ابتکار عمل و فرماندهی از دست دشمن خارج شده‌بنحوی که فرماندهان در جریان این یورش نیروهای اسلام در چند نوبت به مشاجره لفظی شدید پرداخته‌اند.

این گزارش بنقل ازمنابع موثق حاکیست هنگامی که فرمانده عملیاتی ارتش عراق به فرمانده واحد ۳۰ دستور داد که از پیشروی نیروهای اسلام به هرنحو ممکن جلو گیری کند فرمانده مذکور دستور فرمانده عملیاتی راخارج از منطق و دیوانگی محض خواند و اظهار داشت واحد ما زیرآتش دشمن است وامکان هرگونه حرکتی از ما سلب شده است.

از سوی دیگر فرمانده عملیاتی منطقه دشمن باارسال پیام فوری به سرفرماندهی ارتش بعث عراق و مقامات مافوق خود در مقابل یورش دلیرانه نیروهای اسلام کسب تکلیف کرد و یادآور شد که دشمن بهسرعت به پیشروی‌خود ادامه میدهد.

براساس یك گزارش دیگرو بگفته اسرای عراقی سرهنگ دو ستاد عدنان فرمانده‌گردان دو تیپ چهار لشکر ۲ عراق و همچنین فرمانده گردان دو لشکر ۲ و معاون فرمانده یك تیپ عراقی‌بهلاکت‌رسیدند بگفته اسرای عراقی اجساد سربازان کشته شده عراقی در جریان حملات شب عید فطر هنوز در محوطه بین نیروهای اسلام و ارتش صدام درمحور جنوبی پاسگاه زید برجای مانده‌اند.

تحکیم مواضع آزاد شده در شمال شرقی پاسگاه زید عراق

رزمندگان اسلام در زیر آتش شدید آتشبارهای دشمن با احداث کیلو مترها خاکریز تدافعی بطور بیسابقه‌ای‌مواضع آزاد شده در منطقه شمال‌شرقی پاسگاه زید را مستحکم‌کردند.

به گزارش خبرنگار خبرگزاری جمهوری اسلامی یکی از فرماندهان تیپ یك لشکر ۷۷ پیروز خراسان در گفتگوئی با خبرنگارخبرگزاری جمهوری اسلامی ضمن تقدیر از تلاش پیگیر جهاد گران جهاد سازندگی در پشتیبانی از جبهه های جنگ و احداث خاکریزهای تدافعی در شرایط بسیار سخت جبهه های نبرد گفت: تا ساعت ۱۳ روزپنجشنبه شجاعت کم نظیری با احداث خاکریز های مستحکمی در منطقه شمال شرقی پاسگاه زید عراق واقع در ۱۴ کیلومتری داخل خاك عراق مواضع‌آزاد شده را تحکیم کردند. این افسر که یکی‌از پرسنل‌نیروی هوائی ارتش جمهوری اسلامی است که بطور داوطلب در خطوط مقدم جبهه های نبرد زمینی خدمت میکند گفت اگر رزمندگان ما در عملیات سه شب پیش می‌خواستند از روی معادلات و اصول نظامی شیوه های معمول شرق و غرب برای نفوذ به دژهای مستحکم عراق موسوم به خاکریزهای مثلثی که براساس طرحهای اسرائیلی احداث شده است استفاده‌کنند بیش از هفتاد درصد نیروهای پیاده خود را می‌باید ازدست میدادند. وی افزود در این عملیات به حول و قوه الهی و باامدادهای غیبی پروردگار و رشادت و جانبازی رزمندگانمان مستحکمترین دژ های تدافعی دشمن که نفوذ در آن غیر قابل تصور بود با تحمل حداقل تلفات و ضایعات ممکنه در نخستین ساعات حمله به تصرف کامل نیروهای اسلام درآمد.

مصاحبه با فرمانده تیپ المهدی سپاه پاسداران انقلاب اسلامی

قرارگاه کربلا ـ خبر گزاری جمهوری اسلامی ـ رزمندگان اسلام بادرهم‌شکستن مهمترین مواضع تدافعی‌دشمن موسوم به خاکریز های مثلثی به هدفهای آینده عملیات رمضان نزدیك شدند.

فرمانده تیپ المهدی لشکر ۷ فجر سپاه پاسداران انقلاب اسلامی در گفتگوئی با خبر گزاری جمهوری اسلامی ضمن اعلام این مطلب گفت: رزمندگان اسلام در حیرت‌آور چهارشنبه شب با استعانت از نام مبارك‌حضرت مهدی (عج) تنها در یك منطقه عملیاتی بوسعت ۸۰ کیلومتر مربع پس‌از ۶ ساعت نبرد دلیرانه به‌کلیه هدف های خود که پاکسازی و انهدام نیروهای دشمن در شمال‌شرقی پاسگاه زید عراق و استقرار در آنها بود دست یافتند.

وی افزود سرعت و تحرك رزمندگان اسلام در قلب مهمترین مواضع و تجهیزات دشمن در اعماق خاك خودش بی‌نظیر بود.

وی‌افزود بسیار خوب آنها با تحمل حداقل تلفات و ضایعات ازمواضع جدید غیر قابل توصیف است.

وی پس‌از تشریح ابتکار عمل بی‌سابقه نیروهای اسلام در این عملیات بدلیل بهره گیری از این ابتکارات در عملیات آینده خودداری کرد وافزود برغم تلاش فراوانی که برای حفظ بقایای ارتش صدام و جلوگیری از پیشروی نیروهای اسلام در داخل‌خاك عراق شد بدلیل حاکمیت‌ضعیف وانحطاط برارش صدامی و یاس وافسردگی برنظامیان، عـراق شکست فـاحشی را متحمل شد.

فرمانده تیپ (المهدی) با اشاره به‌کثرت تجهیزات بجای مانده از مزدوران عراقی‌گفت سه دستگاه تانك مدرن تی۷۲ سالم که احتمالا متعلق به تیپ ۱۰ مستقل گارد مرزی عراق که یکی‌از نیرو های قوی ارتش صدام بشمارمیرفت ازجمله غنایم مهم بجای‌ماندهٔ ازدشمن است.

وی در پایان با اشاره به‌اهمیت خاکریزهای احداث شده در منطقه شمال شرقی پاسگاه زید عراق در پدافند از مناطق آزاد شده از تلاش رانندگان ایثارگر خودروهای سنگین مهندسی نیرو های نظامی و جهاد سازندگی‌تجلیل کرد.

صدام‌به استقرار نیروهایش درمناطق استراتژیك غرب اعتراف کرد

کویت خبرگزاری جمهوری اسلامی ـ به رغم جار و جنجال های تبلیغاتی رژیم بعث عفلقی عراق مبنی‌بر عقب نشینی ارتش از هم پاشیده‌این کشور از سرزمینهای ایران اسلامی، صدام حسین رئیس رژیم منزلزل بغداد اعتراف کرد که: نیرو های عراق به علت استراتژیك بودن‌محل های استقرار خود همچنان در قسمتهایی از خاك ایران باقی ماندند.

این اعتراف صریح صدام در مطبوعات دیروز کویت منتشر شده است.

یادآوری میشود نیرو های مزدور صدام با استقرار در مناطق استراتژیك غرب کشورمان شهرهای ویران‌شده قصر شیرین ـ نفت شهر ـ مهران ـ گیلان غرب و روستا های مسکونی این منطقه رازیر آتش شدید خود دارد.

اطلاعیه مشترك شماره ۱۳ سپاه پاسداران انقلاب اسلامی وارتش جمهوری اسلامی ایران

بسم‌الله‌الرحمن‌الرحیم

و بسم‌الله‌قاصم‌الجبارین

فاقتلوهم حتی لاتکون‌فتنه ویکون‌الدین کله‌لله.

و بکشیدشان و باآنها پیکار کنید تاآنجاکه دیگرهیچ فتنه‌ای باقی نماند ودین خدا سراسر برای الله استقراریابد.

سلام و درود بررهبر کبیر انقلاب و فرماندهی کل‌قوا حضرت امام‌خمینی و درود وسلام برامت شهیدپروری که عاشقانه راه الله را می‌پیمایند وفرزندان‌دلاورشان با ایثارگری و جانبازیهای خویش به‌نابودی دژهای کفر و الحاد و خنثی کردن توطئه‌های دشمنان اسلام و تحقق آرمانهای انقلاب شکوهمند اسلام مشغولند.

در پی عملیات پیروزمندانه شب گذشته نیرو های اسلام و عبور معجزه‌گر آنان از مواضع متعدد پدافندی نیرو های دشمن و درهم شکستن سیستمهای اسرائیلی پدافندی رزمندگان اسلام امروز موفق شدند بطورکامل اقدام به پاکسازی بیش از ۱۵۰ کیلومتر مربع مناطق آزاد شده از چنگال رژیم بعثی صهیونیستی عراق گردد دژهای مثلثی‌شکل موجود درمحور عملیاتی شمال وشمال غربی پاسگاه زید به تصرف خویش درآورند و نیروهای موجود در داخل این دژها را بهلاکت رسانده و یا بفرار وادار خود درآورند. دشمن شکست خورده باجمع‌آوری نیروهای فرسوده خود و با استفاده از واحدهای تازه‌نفس مذبوحانه در ۲ مرحله اقدام به پاتك نموده‌که درهر دومرحله باهوشیاری و آتش شدید رزمندگان اسلام روبرو گشته و بابجای گذاشتن تعدادی تانك منهدم شده ونیز تعدادی کشته ومجروح اقدام بفرار و عقب‌نشینی از برابر نیروهای‌اسلام نمود. رزمندگان‌سلحشور اسلام متشکل از دلاوران ارتش جمهوری اسلامی ایران و جان‌برکفان پاسدار و بسیج سپاه‌پاسداران انقلاب اسلامی طی عملیات دیشب در محور شمال و شمال‌غربی پاسگاه زید جمعا باانهدام واحدهای زیادی از دشمن موفق شدند تعداد ۱۲۵ دستگاه تانك و نفربر نیروهای متجاوز بعثی‌صهیونیستی را منهدم کرده وتعداد ۳۱ دستگاه تانك و نفربر آنان را سالم به غنیمت خود درآورند که بلافاصله تانك و نفربرهای به غنیمت گرفته شده علیه فریب‌خوردگان رژیم بعثی صهیونیستی عراق به‌کار گرفته شدند. همچنین در جریان درگیریهای امروز به‌گردان تانك‌حمله‌شهاب از تیپ ۱۷ لشگر ۱۰ زرهی و گردان دو از تیپ ۱۵ مکانیزه ضربات سختی وارد آمد که این‌گردانها بااز دست‌دادن تیمی از تانکهای خود از برابر نیروهای اسلام گریختند در عملیات پیشروی دیشب و امروز جان‌برکفان اسلام تعداد بسیار زیادی از نیروهای دشمن کشته ومجروح شدند و تعدادی نیز به اسارت درآمدند گفتنا عصر امروز ۱۱۴ نفر از فریب‌خوردگان بعثی بهپشت جبهه منتقل شدند.

در بین اسرا تعدادی افسر و درجه‌دار وجود دارد که اسامی آنها در اطلاعیه‌های بعدی به‌آگاهی خواهد رسید. همچنین طبق اظهار اسرا چندتن ازفرماندهان ارشد نیروهایی که شب گذشته از لشگر اسلام شکست سختی خورده و دست به عقب‌نشینی زده بلافاصله به‌دستور صدام اعدام گردیدند. ما این پیروزیهای بزرگ را به‌حضرت بقیةالله‌الاعظم امام‌زمان ارواحنافداه و امام کبیر و امت بزرگوارمان تبریك گفته و از درگاه خداوند بزرگ میخواهیم کما را همچنین در صراط مستقیم خویش استوار و مقاوم جهت تحقق اهداف اسلام و استقرار دین خدا ونابودی دشمنان موفق بدارد.

بسمه تعالی

ولاتکتموا الشهاده و من یکتمها فانه اثم قلبه

و کتمان شهادت نمائید که هرکس کتمان شهادت کند البته گناهکار است.

(قرآن کریم)

اطلاعیه هیئت‌های بازسازی وزارت پست وتلگراف و تلفن

با درود به پیامبر اسلام (ص) و ائمه طاهرین بویژه امام عصر (عج) و نایب برحقش امام امت و شما امت شهیدپرور، انقلاب اسلامی ایران با الهام از مکتب اسلام و پیام قرآن ضد انقلابیون و منافقین و کفار را دفع و در جهت جذب توده‌های قابل ارشاد و مستضعف میلیونی پیش می‌رود و این مسئولیت و رسالت عظیم‌همچنان بردوش سازمان‌اطلاعاتی امت ۳۶ میلیونی بوده و هست.

در این رهگذر، برای اجرای هرچه بهتر و کاملتر قانون بازسازی نیروی انسانی مصوب مجلس شورای اسلامی هیئت‌های بازسازی وزارت پست و تلگراف و تلفن به‌کمك و همکاری شما کارمندان محترم و سایر اعضاء سازمان اطلاعاتی ۳۶ میلیونی نیاز دارد لذا خواهشمندیم کلیه اطلاعات وشکایات خود را از کارکنان وزارت پست و تلگراف و تلفن وشرکت مخابرات مستدل و مستند و با توضیحات کامل در رابطه با جرائم ماده ۱۴ تا ۱۹ قانون بازسازی به آدرس صندوق‌های پستی ۶۴٫۱۱۱۵ در رابطه با مخابرات و ۶۴٫۱۱۱۶ در رابطه با پست ارسال فرمائید با تشکر از همکاریهای همیشگی امت قهرمان ایران امیدواریم سیستم اداری جمهوری اسلامی هرچه زودتر از عوامل‌ناشایست و ناپاك و ضد انقلاب پاك شده و تمام کارمندان و کارگزاران جمهوری اسلامی پرهیزکار ـ متدین‌ـ متعهد ـ خوش‌رفتار ـ عادل جدی و متخصص واقعی شده تا بتوانند اهداف جمهوری اسلامی را پیاده و برای جهانیان الگو باشند.

هیئتهای بازسازی نیروی انسانی وزارت پست و تلگراف و تلفن

۱۲۰۷۱ م ـ الف

پیام آقای خامنه‌ای به رئیس جمهوری هند

آقای سید علی خامنه‌ای رئیس جمهوری کشورمان بمناسبت انتخاب آقای زیل سینك بعنوان ریاست جمهوری هند پیام تبریکی خطاب به وی فرستاد متن کامل این پیام بدین شرح در اختیار خبرگزاری جمهوری اسلامی قرار گرفت.

بسم‌الله الرحمن الرحیم

جناب آقای زیل سینك رئیس جمهوری هند

بسیار خرسندم که بمناسبت انتخاب جنابعالی به ریاست جمهوری کشور دوست هند تبریکات صمیمانه خود راابراز دارم.

دو ملت هند و جمهوری اسلامی ایران را علائق و پیوند های عمیق فرهنگی اجتماعی و تاریخی فراوانی‌به یکدیگر نزدیك میسازد و چنانچه بر این علائق عضویت موثر و مسئولانه دو کشور در جنبش عدم‌تعهد اتحاد واعمال سیاست های همگون دربسیاری مسائل بین‌المللی و بویژه در خصوص تامین امنیت اقیانوس هند و خلیج فارس بوسیله کشور های حوزه آنها و بدور نگهداشتن این دومنطقه‌حساس ایران پیرامون جنگ تحمیلی عراق علیه ایران گفت: این جنگ به تحریك ابرقدرتهای شرق وغرب به‌جمهوری‌اسلامی تحمیل شد و ما جنگ طلب نیستیم.

وی سپس‌شرایط‌عادلانه‌ایران برای خاتمه دادن به جنگ تحمیلی را برای رئیس جمهوری اندونزی بر شمرد.

برپایه همین گزارش سرپرست هیئت سپس در یك کنفرانس مطبوعاتی به سوالات خبرنگاران خارجی پاسخ‌گفت و پیرامون مواضع جمهوری اسلامی ایران درجنگ‌تحمیلی، تجاوز صهیونیستها به لبنان و لزوم تحکیم روابط کشور های اسلامی وهدفهی کلی هیات های اعزامی از سوی آیت‌الله العظمی منتظری توضیحاتی داد.

دیدار سفیر ایران در سوریه‌با رئیس جمهوری

حجت‌الاسلام محتشمی سفیر جمهوری اسلامی ایران در سوریه با آقای سید علی خامنه‌ای رئیس جمهوری‌دیدار و گفتگو کرد. بگزارش خبرنگار خبرگزاری جمهوری اسلامی آقای محتشمی در این دیدار گزارشی از اوضاع جاری لبنان و تجاوز رژیم صهیونیستها به این کشور را به اطلاع رئیس جمهوری رسانید.

دیدار سرپرست هیئت اعزامی با رئیس جمهور اندونزی

سرپرست هیئت اعزامی که از سوی آیت‌اله العظمی منتظری سرگرم دیدار از اندونزی است صبح روز پنجشنبه با ژنرال سوهارتو رئیس جمهوری اندونزی‌دیدار و گفتگو کرد.

در این دیدار که کاردار سفارت جمهوری اسلامی در جاکارتا نیز حضور داشت سرپرست هیئت ضمن تشریح روند پیروزی انقلاب اسلامی ایران پیرامون جنگ تحمیلی عراق علیه ایران گفت: این جنگ به تحریك ابرقدرتهای شرق وغرب به‌جمهوری‌اسلامی تحمیل شد و ما جنگ طلب نیستیم.

بیش از یك میلیارد ریال برای بازسازی پالایشگاه ماهشهر اختصاص یافت

در نشست ستاد مرکزی بازسازی ونوسازی مناطق جنگزده دروزارت کشور تخصیص ۱٫۰۳۱٫۹۰۰٫۰۰۰ ریال برای بازسازی پالایشگاه ماهشهر بوزارت نفت موردتصویب قرارگرفت. بگزارش خبرگزاری جمهوری اسلامی بنقل از روابط عمومی ستاد مرکزی بازسازی و نوسازی مناطق جنگزده در این نشست مقرر شد که اعتبار ارزی مشخص شده برای بازسازی‌پالایشگاه ماهشهر یکجا بوزارت نفت پرداخت شود. تراین جسته‌همچنین مقرر شد کمیته تدارکات‌بامسئولیت معاونت وزارت بازرگانی و با شرکت نمایندگان وزارتخانه‌های صنایع، مسکن، معادن و فلزات، کشور جهاد سازندگی و بنیادمسکن بعنوان کمیته‌ای از ستاد مرکزی تشکیل و کلیه تدارکات اعم از تهیه مصالح و مواد ماشین آلات را انجام داده و هماهنگی لازم را بعمل آورد.

نحوه تهیه مصالح مورد نیاز بازسازی مناطق جنگی بررسی شد

در پی هشتمین‌جلسه‌اعضای ستاد مرکزی بازسازی و نوسازی مناطق جنگی درمحل وزارت کشور تصمیماتی پیرامون چگونگی تامین ارز مورد نیاز جهت تهیه مواد و مصالح مورد نیاز اتخاذ شد.

بگزارش‌خبرگزاری‌جمهوری اسلامی در این جلسه مقررشد اولویت به تامین مواد اولیه و قطعات و وسایل در ایران داده شود و چنانچه‌نیازبازسازی و نوسازی بیش از تولیدات داخلی برآورد شد با توجه به محدودیتهای زمانی تولید اعتبارات ارزی برای نیاز مازاد بر تولیدات‌داخلی تامین میگردد.

براساس‌این‌گزارش درمورد ماشین آلات نیز اولویت به تامین لوازم یدکی و تولید قطعات در داخل کشور داده شده است.

انفجار «دیگ زودپز» ۲ مجروح بجای گذاشت

سرویس خبری ـ براثر انفجار دیگ زودپز ۲ نفر مجروح و قسمتی از محل نیز تخریب شد. گزارش کلانتری ۱۸ تهران در این زمینه حاکیست حادثه درخیابان‌هفتم دریان‌نو پلاك ۱۴ روی داده است که ۲ نفر مجهول‌الهویه براثر انفجار دیگ‌زودپزبشدت مجروح و به‌بیمارستان سوانح و سوختگی منتقل و موضوع تحت بررسی قرار گرفت.

درخواست سازمان نظام پزشکی

سازمان مرکزی نظام‌پزشکی ایران با صدور اطلاعیه‌ای ضمن تشکر از عموم پزشکان شتهد و زحمتکش کشور بخصوص جراحان و متخصصان بیهوشی بخواست تا کماکان با توجه به موقع حاس فعلی کشور از همکاریهای لازم با ستاد کمك‌رسانی وزارت‌بهداری دریغ نورزیده و بمنظور ارائه خدمات پزشکی به رزمندگان دلیر اسلام به ستاد مذکور مراجعه کنند.

دفتر روابط عمومی وزارت بهداری نیز در این رابطه اطلاع داد ستاد مصدومین و مجروحین جنگ مستقر در وزارت بهداری ضمن تشکر و سپاس از همکاری و ایثار پزشکان در جبهه های نبرد حق علیه باطل اعلام کرد اکنون که رزمندگان سپاه اسلام بپیروزمندانه به پیش میروند تا پوزه صدام بعثی و مزدورانش‌را بخاك بمالند جهت کمك به مصدومین و مجروحین جنگ علیه استکبار جهانی نیاز خیلی فوری به پزشکان رشته های ارتوپدی، جراحی و بیهوشی دارد لذا از همکاران پزشك که همیشه در صحنه نبرد حضور داشتند تقاضا دارد در اسرع وقت جهت اعزام بمناطق جنگی باین ستاد مراجعه کنند.

عملکرد سازمان تبلیغات اسلامی بزودی اعلام میشود

از سوی روابط عمومی‌سازمان تبلیغات اسلامی در رابطه با تشکیل شورای عالی تبلیغات اسلامی اطلاعیه‌ای‌بدین شرح‌در اختیار خبرگزاری جمهوری اسلامی قرار گرفت:

در پی تایید حضرت امام خمینی در تاریخ ۲۵ بهمن ماه ۱۳۵۹شورایعالی تبلیغات‌اسلامی تشکیل و شروع بکار نمود. این شورا برای انسجام کارها سازمان تبلیغات اسلامی را به عنوان بازوی اجرائی و باهدف گسترش و نشر حقایق اسلام و تبیین مواضع و اهداف انقلاب اسلامی در داخل و خارج از کشور و زمینه سازی برای شناختن جامعه نوین اسلامی و رسیدگی به انجمنهای اسلامی‌و مبارزه با تبلیغات ضد اسلامی و ضد انقلابی و عوامل فساد فرهنگی، اخلاقی و عملی از طریق گوناگون و با اعتقاد براینکه نقش حوزه علمیه قم بعنوان محور تبلیغات اسلامی همچنان محفوظ بماند تشکیل و این سازمان از نیمه دوم سال ۱۳۶۰ شروع بکار نمود که گزارش و عملکرد آن بعدا بطور مفصل به اطلاع امت خواهد رسید.

سرپرست سازمان در حال حاضر حضرت آیتا... جنتی عضو فقهای‌شورای نگهبان دبیر شورای عالی تبلیغات اسلامی میباشند. متن تشریح‌آرم‌سازمان باطلاع ملت شهیدپرور میرسد.

تیمسار ظهیرنژاد آخرین تحولات جنگ را باطلاع امام رساند

تیمسار قاسمعلی ظهیرنژاد رئیس‌ستادمشترك ارتش‌جمهوری اسلامی ایران صبح‌روزپنجشنبه با امام خمینی رهبر انقلاب و بنیانگذار جمهوری اسلامی ایران دیدار کرد.

به گزارش خبرگزاری جمهوری اسلامی تیمسارظهیرنژاد در این دیدار گزارشی از آخرین تحولات جبهه های جنگ تحمیلی به عرض امام امت رساند.

بموجب همین گزارش حجت‌الاسلام سید علی اکبر محتشمی سفیر جمهوری اسلامی ایران در سوریه نیز صبح همان روز بحضور امام خمینی مدظله رسید وبیرامون آخرین تحولات لبنان مطالبی به استحضار امید مستضعفان جهان رساند.

شورایعالی قضائی حق تجدید نظر در مورد احکام صادره را ندارد

حجت‌الاسلام‌والمسلمین‌مرتضی مقتدایی عضو شورایعالی قضائی در گفتگوئی با خبرگزاری جمهوری‌اسلامی در مورداحکام صادره اعدام در باره بعضی از محکومین گفت: اخیرا در مصاحبه‌ها و گزارشها اکثرا بدون توجه‌به وظایف‌و مسئولیت های شورای عالی قضایی‌ازقول مسئولین و مطلعین عنوان می‌شود که فلان حکم اعدام به تائید شورایعالی قضائی رسیده است.

باطلاع میرساند که مطابق اصل ۵۷ قانون اساسی جمهوری اسلامی ایران شورای عالی قضائی مسئول اداره امورقضائی است و دخالتی در رسیدگی شکلی و ماهیتی دعاوی و بالنتیجه تجدید نظر در احکام صادره ندارد و اگر اینگونه پرونده‌ها به شورایعالی فرستاده شود عینا بدادگاههای عالی اسلامی ارسال میگردد. وذکر اینکه احکام اعدام محکومین به تائید شورای عالی قضائی رسیده است غلط است چون اینگونه احکام برای اظهارنظر نهایی بدادگاههای عالی‌اسلامی ارسال میشود.

وزارت ارشاد اسلامی اعلام کرد: وزارتخانه‌ای به نام فرهنگ وهنر و دبیرخانه‌ای به نام هیئت امنای کتابخانه‌های عمومی وجود ندارد

روابط عمومی وزارت ارشاد اسلامی اعلام کرد بدینوسیله به آگاهی کلیه سازمانهای انقلابی و ارگانهای مملکتی میرساند وزارتخانه‌ای با نام وزارت‌فرهنگ و هنرو اداره‌ای بنام دبیرخانه هیئت امنای کتابخانه های عمومی کشور وجودندارد و کلیه‌کتابخانه‌های عمومی سراسر کشور زیر نظر اداره کل کتابخانه های‌عمومی کشور زیر نظر وزارت ارشاد اسلامی انجام وظیفه می‌نمایند.

نمایشگاه کارهای دستی‌مهدهای کودك سازمان بهزیستی کشور

خبرنگار خبرگزاری جمهوری اسلامی از روابط عمومی سازمان بهزیستی کسب اطلاع کرد از سوی معاونت رفاهی سازمان بهزیستی‌و امور مهدهای کودك وابسته به این سازمان نمایشگاهی از کار های دستی مربیان مهد های کودك که شامل وسایل کمك آموزشی برای کودکان است‌طی مراسمی افتتاح و تا روز بیستم مرداد ماه جاری از ساعت ۸ تا ۱۳ آماده بازدیدعموم میباشد.

این نمایشگاه در محل‌مدرسه عالی پرستاری شفا واقع در خیابان دکتر شریعتی چهارراه حقوقی برپا شده است.

سمینار مدیران کل مخابرات شمالشرق کشور گشایش یافت

روابط‌عمومی‌شرکت مخابرات ایران اطلاع داد سمینارمدیران کل شرکت مخابرات استانهای شمالشرق کشور با حضور مدیر عامل معاونین و دیگرمسئولان این شرکت در روز جمعه هشتم مرداد ماه جاری در مشهد گشایش یافت.

در این سمینار منطقه‌ای که مدیران کل مخابرات استانهای خراسان ـ سمنان ـ مازندران ـ گیلان و حومه تهران شرکت دارند فارسائی های مخابراتی و نحوه همکاری و هماهنگی استانهای فوق در جهت رفع مشکلات این استانهای همجوار مورد بررسی قرار گرفت.

انتصاب در سازمان حفاظت محیط زیست

سرویس خبری ـ از سوی برادر میرزا طاهری معاون نخست وزیر و رئیس سازمان حفاظت محیط زیست برادرسید شمس‌الدین انوار بسمت‌مدیر کل دفتر روابط‌عمومی وارشاد این‌سازمان منصوب و مشغول کار شدند.

اظهارات سرپرست هیئت اعزامی به کشورهای آفریقائی

سرپرست هیئت اعزامی از سوی آیت‌الله منتظری به کشورهای افریقایی گابن، کامرون و ماداگاسکار که بمناسبت روز قدس به‌این کشورها سفر کرده بود دربازگشت ازاین سفر طی اقامتی کوتاه در پاریس در مصاحبه با خبرنگارخبرگزاری جمهوری اسلامی نتایج سفر خود را تشریح کرد.

وی در این مصاحبه اظهار داشت در این کشورها با برادران مسلمان ملاقاتهایی داشتیم و علاوه برآن در گابن طی دیدارهایی که با سفرای کشورهای اسلامی در این کشور در محل سفارت جمهوری اسلامی برگزار شد و مواضع‌جمهوری اسلامی ایران در قبال مسئله قدس و جنایات صدام و حمله اخیر صهیونیستها به لبنان را بیان کردیم همچنین در این کشور طی سخنرانی‌هایی در مساجد برادران مسلمان را در جریان مسایل فوق گذاشتیم.

وی افزود: در گابن بلحاظ محدودیتهایی که داشتیم نتوانستیم شرایاتی را که همراه خود برده بودیم ازفرودگاه این کشور خارج کنیم. وی ادامه داد محدودیتهای شدیدی‌که دولت کامرون برای هیئت فراهم کرد سبب شد که در این کشور نیزفعالیت چشمگیری‌نداشته‌باشیم. ولی علیرغم کنترل و اعتراض شدید مامورین این کشور توانستیم با چند تن از برادران در مساجد این کشور ملاقات کنیم سرپرست هیئت اعزامی به‌این کشورهای افریقایی اضافه کرد: درماداگاسکار طی ملاقات دو ساعته‌ای با رئیس جمهوری این کشورمواضع جمهوری اسلامی ایران در قبال مسئله قدس را تشریح کرده و جنایات صدام در جنگ تحمیلی را برای وی بیان‌داشتیم وی افزود: همچنین با کفیل وزارت امور خارجه و همچنین وزیر ورزش و جوانان این کشور که فردی مسلمان‌است ملاقاتهایی بعمل آمد و در سفری که بیکی از شهرهای این کشور انجام شد وزیر ورزش ماداگاسکار که ما را همراهی می‌کرد ترتیب ملاقات هیئت با برادران مسلمان در این شهر را داد سرپرست‌هیئت‌درمورد‌نتایج سفر این هیئت بماداگاسکار گفت: مسلمانان این کشور انقلاب ما را انقلابی اسلامی والهی می‌دانند و رئیس جمهوری این کشور نیز از ماخواست تا سلام ایشان را به حضور رهبرارجمند انقلاب اسلامی امام‌خمینی برسانیم وی در پایان خاطرنشان ساخت در این‌کشور ضرورت وجود یك روحانی احساس میشد بطورکلی در کشورهای افریقایی آثار استعمار هنوز وجود دارد و اگر چه مسلمین در این کشورها در اقلیت هستند لیکن آمادگی بیشتری برای اشاعه فرهنگ اسلامی در این کشورها وجود دارد.

البته نباید فراموش کرد که بعضی از کشورهای مرتجع عرب در این منطقه فعالیتهایی دارند طوری که بیك عده روحانی‌نما کمك مالی می‌کنند تا واقعیات را خلاف‌جلوه دهند.

نتایج سیزدهمین جلسه نمایندگان هیئتهای بازسازی اعلام شد

سرویس خبری ـ سیزدهمین جلسه مشترك نمایندگان هیات‌های عالی‌نظارت بربازسازی نیروی انسانی وزارتخانه‌ها و موسسات دولتی و وابسته بدولت روز سه‌شنبه ۶۱٫۵٫۵ از ساعت ۷٫۵ صبح در حضور آقای دکتر جاسبی معاون نخست‌وزیر و دبیرکل سازمان امور اداری و استخدامی کشور تشکیل و طبق برنامه قبلی بشرح ذیل جلسه بکار خود را ادامه داد.

۱ـ نحوه اعمال مجازات مندرج در بند ۳ ماده ۲۰ قانون بازسازی نیروی انسانی موضوع «تنزل مقام و یاتغییر رسته‌های شغلی» مطرح و مورد بحث وبررسی قرار گرفت که در نهایت نمایندگان هیاتها با اکثریت آراء تصویب‌نمودند که هیاتهای بازسازی در اعمال مجازات این بند بایستی امکان عدم تنزل گروه مستخدم را در نظر گرفته و در صورت اجبار در

در دیدار بانخست وزیر هند :

ریگان ادعا کرد رهبر بزرگترین کشور دمکراتیک جهان است!

واحد مرکزی خبر به نقل از خبرگزاریها از واشنگتن گزارش داد رونالد ریگان رئیس جمهور آمریکا درواشنگتن از ایندیرا گاندی نخست وزیر هند استقبال کرد و گفت علیرغم اختلافات موجود بین‌دو کشور دیدار خانم گاندی از امریکا به پی‌بردن به‌اهمیتی که دو طرف برای یکدیگر دارد کمك میکند.

ریگان‌همچنین‌ادعاکردوی‌وخانم گاندی‌رهبران بزرگترین کشورهای دمکراتیك جهان هستند.

وی افزود مهم‌ترین چیزی که دو کشور امریکا و هند را بیکدیگر پیوند میدهد به‌اجرا درآوردن آزادیهای دمکراتیك است.

خانم گاندی که از امریکا دیدن میکند طی مراسمی رسمی وارد کاخ سفید شد و در این مراسم در پاسخ به‌اظهارات ریگان سیاست عدم تعهد هند را موردتاکید قرار داد وگفت مانمیتوانیم خود را درگیر گروه‌بندیهای قدرتهای بزرگ کنیم زیرا این مسئله نه بنفع ما و نه‌بنفع صلح جهان‌است.

وی افزود دست دوستی ما به سوی همه دراز است و دوستی با یکی مانعی در راه دوستی با دیگری نیست.

خانم گاندی گفت هرگز دو کشور را نمی‌توان یافت که در کلیه موارد اتفاق نظر داشته باشند لکن میتوانند یك نقطه‌مشترك پیداکرده و براساس آن با یکدیگر همکاری کنند.

خانم گاندی گفت مسئله اصلی برای هند توسعه‌اقتصادی است. پس از این مراسم مذاکرات دوساعته خود با مقامهای آمریکائی را آغاز کرد.

ریگان در سخنان خود هنگام استقبال از نخست‌وزیر هند همچنین گفت مناقشات و تشنجهای دهه هزار و نهصد و هشتاد مبارزه طلبی تازه‌ای علیه دو ملت است و افزود اختلافات امریکا و هندنباید مانع تمام‌نقطه‌نظرهای‌مشترك شود.

ریگان افزود از جمله هدفهای مشترك ما صلح وامنیت در منطقه اقیانوس هند پایان سریع اشغال افغانستان است و گفت ما هردو خواهان یك صلح عادلانه در خاورمیانه و یك راه‌حل شرافتمندانه برای مناقشه ایران و عراق هستیم.

همچنین بگزارش واحد مرکزی خبربه نقل ازخبرگزاری رویتر ریگان و ایندیراگاندی نخست‌وزیر هند توافق کردند که هند از فرانسه سوخت هسته‌ای خریداری کند.

لازم به‌یادآوریست که آمریکا مدتهاست از تامین این سوخت به‌هند خودداری کرده است. یك سخنگوی دولت هند گفت این کشور به قرارداد ۱۹۶۳ خود با آمریکا احترام خواهد گذارد. بموجب این قرارداد هند مراقبت خواهد کرد که از سوخت هسته‌ای سوء استفاده‌ای احتمالی در تولید سلاحهای هسته‌ای صورت نگیرد.

در همین حال ایندیراگاندی نخست‌وزیر هند که بطور رسمی از آمریکا دیدن میکند از مقر سازمان ملل‌متحددیدن کرد و در آنجا به‌مدت ۲۰ دقیقه با دبیرکل سازمان ملل متحد ملاقات و گفتگو کرد. سخنگوی سازمان ملل متحدگفت که آنها از اوضاع بین‌المللی یك بررسی کلی بعمل‌آوردند.

طرفین در گفتگوهای خود از اوضاع وخیم تعدادی از مناطق جهان ابراز نگرانی‌کردند.

در این گفتگوها درباره باصطلاح لزوم افزایش نقش سازمان ملل متحد در حل مسائل واختلافات تاکید بعمل آمد.

بنگلادش خواستار تغییر مکان کنفرانس‌غیر متعهدها ازبغداد بمحل دیگری شد

*** خبرگزاری آلمان: تشکیل کنفرانس سران غیر متعهدها دربغداد زیر یك‌علامت سئوال بزرگ قرار دارد**

بنگلادش خواهان تغییر مکان کنفرانس سران جنبش عدم تعهد از بغداد به محل دیگری شد.

بنگلادش علت این موضع گیری جدید خود را خطر از هم‌پاشیدگی جنبش عدم تعهد در صورت برگزاری اجلاس سران در بغداد ذکر کرد.

خبرگزاری هندی یو.ان.ای که این خبر را از نیویورك مخابره کرده است درگزارش خود می‌افزایدـدولت‌بنگلادش این پیشنهاد را با ارسال نامه هایی به فیدل کاسترو رئیس فعلی جنبش عدم تعهد و صدام رئیس رژیم بعثی بغداد مطرح کرده است.

آگاهان خبری یکی ازعلل این پیشنهاد بنگلادش را که ۵ روز پس از اتمام اجلاس وزرای خارجه کشور های‌غیر متعهد در قبرس اعلام میشود فتوحات رزمندگان اسلام در عملیات دفاعی برون مرزی رمضان و قریب الوقوع بودن سقوط صدام ذکر میکنند.

همچنین خبر گزاری آلمان (د.پ.ا) از دهلی نو گزارش داد به گفته منابع آگاه در دهلی نو در حالیکه کمی‌بیش از ۵ هفته به هفتمین کنفرانس سران کشور های غیر متعهد که قرار است در بغداد تشکیل شود باقی نمانده لکن همچنان یك علامت سئوال بزرگ در مقابل آن قرار دارد. برخی‌از اعضای جنبش عدم تعهد در رابطه با کشور میزبان که طرف ۲۲ ماه گذشته در حال جنگ با ایران بوده است با ملاحظات جدی نسبت به بر پایی این کنفرانس مواجه‌اند. در اجلاس وزرای خارجه کشورهای غیر متعهد که‌اخیرا بمنظور اعلام حمایت از آرمان فلسطین در نیکوزیا برپا شد بسیاری از کشور ها بطور غیر رسمی پیشنهاد کرده اند که محل برگزاری کنفرانس سران تغییر یافته یا اساسا کنفرانس به تعویق افتد. ناظران دیپلماتیك مقیم‌دهلی‌نو میگویند که صاحبان این نظریه ها عمدتا از کشور های اسلامی آسیا و آفریقا بوده‌اند. این کشورها براین عقیده بودند که تنها نتیجه برگزاری این کنفرانس ایجاد شکاف در این جنبش است. جنبشی که خود اینك با مشکلات قابل ملاحظه‌ای مواجه است.

وزیر جنگ آمریکا درحالیکه مضطربانه فریاد میزد گفت:

ایران تهدیدی جدی برای اسرائیل است

خبرگزاری جمهوری اسلامی ـ اقدامات قاطع جمهوری اسلامی ایران علیه امپریالیسم و صهیونیسم بویژه اجراء وادامه عملیات‌ظفرمندانه رمضان آنچنان نظام استکباری آمریکا را نسبت به سقوط‌صدام وبه خطر افتادن دیگر منافع این ابر جنایتکار غرب در منطقه نگران ساخته که‌مقامات آمریکایی ناتوان ازپنهان‌ساختن وحشت خود عرف دیپلماسی را نیز در این رابطه فراموش کرده‌اند. به گزارش رادیو آمریکا و خبرگزاری فرانسه‌از آتلانتا، گاسپار واینبرگروزیر جنگ آمریکا روز گذشته طی اظهاراتی ضمن توهن وفحاشی به جمهوری اسلامی‌ایران گفت: این کشور ایران تهدیدی برای تمامی کشورهای خاور میانه است. واینبرگر که در برابر گروهی از بازرگانان‌وسرمایه‌داران عمده آمریکایی سخن میگفت از رژیم صهیونیستی بعنوان یکی از کشورهای‌خاور میانه که در نتیجه ادامه‌جنگ عراق و ایران به خطر افتاده نام برد ودر حالی که سعی می‌کرد خود را خونسرد نشان دهد فریاد زد و گفت:ایرانیان تهدیدی جدی برای منطقه بویژه برای اسرائیل هستند. رئیس پنتاگون که از مسلمانان ایران با عنوان واپسگرایاد می‌کرد اعتراف نمود نیروی ارتش ورزمندگان ایران قابل توجه است وهمین مسئله باعث ایجاد نگرانی شده است.

خبرگزاری فرانسه در گزارش خود یادآور شده‌است این اولین بار است که یکی‌از اعضای دولت آمریکا چنین کلمات خشنی را علیه انقلاب اسلامی ایران بکار می‌برد.

قابل توجه است که صدای واشنگتن در بخش عربی خود از انتشار این خبر جلوگیری کرد. عدم انعکاس این‌گونه موضعگیری های آشکار علیه انقلاب اسلامی ایران دربخش های عربی صدای آمریکابدین منظور صورت میگیرد تا شاید افکار عمومی مردم مسلمان جهان عرب متوجه عمل کینه ورزی و دشمنی‌آمریکابا‌انقلاب وجمهوری اسلامی ایران نشود ودر مورد این خبر همچنین مسلمانان منطقه به خطربالفعلی که جمهوری اسلامی ایران و رزمندگان ظفرمندش برای حاکمیت و موجودیت رژیم صهیونیستی بوجود آورده‌اند پی‌نبرند.

چهار تن از اعضاء جماعت طلاب هندوستان دستگیر شدند

دهلی نو ـ خبرگزاری جمهوری اسلامی ـ امیرجماعت طلاب هندوستان «شیخ تجمل» بهمراه سه تن ازسوی پلیس‌هند دستگیر شدند. بگزارش خبرگزاری هندی یو ـ ان ـ ای شیخ تجمل بدلیل سخنرانی در روز عید فطر که درآن از مردم خواست تا کشمیر راآزاد نمایند ونیز هندوستان را یك متجاوز نامیده بود دستگیرشد. جماعت طلاب شاخه‌ای‌ازجماعت اسلامی هند میباشد. درهمین حال قرار است ۵۰۰۰ شرکت کننده از ۲۰ کشور اسلامی در یك کنفرانس چهار روزه که از ۱۵ مرداد در شهر سریناگار مرکز ایالت کشمیر شروع‌میشد شرکت کنند. این کنفرانس از سوی جمعیت اسلامی جامو و کشمیر ترتیب داده شده است. بگفته منابع موثق‌جمعیت‌اسلامی انتظار میرود گروه کثیری از نقاط مختلف هند در این کنفرانس شرکت جویند.

به گزارش خبرگزاری‌هندی یو ـ ان ـ ای دوزندانی‌شهر مظفر پورهند در اثر شکنجه مقامات زندان در گذشتند.این خبرگزاری علت شکنجه این زندانیان ویا اینکه زندانیان مذکور از نوع سیاسی بودیا عادی گزارشی بیشتری مخابره نکرده است.

بلژیك تعداد بیشتری هواپیمای اف‌ـ۱۶ از آمریکا خریداری میکند

واحد مرکزی خبر به نقل از خبرگزاری فرانسه از بروکسل گزارش داد نخست وزیر بلژیك اعلام کرد به منظور جایگزینی هواپیماهای جنگنده اف ـ ۱۶ آمریکائی‌به جای میراژ های‌ساخت فرانسه کابینه بلژیك تصمیم گرفت تعداد بیشتری ازاین نوع هواپیماها به آمریکا سفارش دهد. وزیر دفاع بلژیك در این‌موردگفت بمنظور اطمینان‌ازساخت بعضی از قسمتهای هواپیمادرکارخانه های بلژیك این‌دولت‌باآمریکا وارد مذاکره شده است.

بسمه تعالی

پیش آگهی استخدام دانشکده افسری خلبانی

نیروی هوائی جمهوری‌اسلامی ایران از دیپلمه‌های رشته ریاضی، فیزیك وعلوم تجربی برای دانشکده افسری خلبانی استخدام می‌نماید. شرایط استخدام و فرم درخواست ثبت نام درروزنامه‌های کیهان و جمهوری اسلامی در مورخه‌های ۱۳، ۱۴، ۱۶، ۱۷ و ۱۸ر۵ر۱۳۶۱ درج خواهدشد.

نیروی هوائی جمهوری‌اسلامی ایران ۱۲۰۳۹ م ـ الف

بسمه تعالی

اطلاعیه

درپی تایید حضرت امام‌خمینی در تاریخ ۲۵بهمن‌ماه ۱۳۵۹ شورایعالی تبلیغات اسلامی تشکیل و شروع بکار نمود. این شورا برای انسجام کارها، سازمان تبلیغات اسلامی رابه عنوان بازوی اجرائی و باهدف گسترش و نشر حقایق اسلام و تبیین مواضع و اهداف انقلاب اسلامی در داخل وخارج از کشورو زمینه‌سازی‌برای، شناختن جامعه نوین اسلامی ورسیدگی به انجمنهای اسلامی و مبارزه با تبلیغات ضداسلامی و ضدانقلابی و عوامل فسادفرهنگی،اخلاقی و عملی ازطرق‌گوناگون وبااعتقاد براینکه نقش حوزه علمیه قم‌بعنوان محور تبلیغات اسلامی همچنان محفوظ‌بماند، تشکیل‌و این سازمان از نیمه دوم سال۱۳۶۰ شروع بکار نمود که گزارش و عملکرد آن بعدا بطور مفصل به‌اطلاع امت حزب‌الله خواهد رسید.

سرپرست سازمان درحال‌حاضر حضرت‌آیت‌اله جنتی عضو فقهای شورای نگهبان دبیر شورای‌عالی تبلیغات اسلامی میباشند. متن تشریح آرم سازمان باطلاع ملت‌شهیدپرور میرسد.

بسم‌الله الرحمن الرحیم

سمبلهای موجود در آرم سازمان تبلیغات اسلامی

۱ ـ دایره آرم نمایانگر رسالت جهانی اسلام و بیانگر مرزنشناسی درنشر فرهنگ اسلامی‌و وظیفه سنگین امت مسلم درصدور انقلاب اسلامی به‌جهان و برداشتن بندهای مرئی ونامرئی ضدبشری ازبشریت است.

۲ ـ دو«لا»ی ترسیم شده در دوجانب آرم نمایانگر سیاست نه‌شرقی نه غربی حکومت اسلامی و نیز حاکی از مبارزه مستمریك مسلمان راستین باطاغوت از آغاز تاپایان زندگی میباشد.

۳ـ ترسیم جمله لااله‌الاالله بشکل دایره (کره‌زمین) نمودار جهان‌بینی توحیدی‌مبنی برحاکمیت مطلق الله و نشانگر از اوئی و بسوی اوئی بودن جهان میباشد.

۴ ـ وجود کلمه الله دروسط آرم نشان می‌دهد که محور همه حرکتهای ملت مسلمان و انقلابی، خداوند متعال است و ایمان به اینکه‌همه تغییرات به مشیت و اراده‌اوست.

۵ ـ فواصل‌بالای آرم (که بوسیله‌حروف همزه ولام ایجاد شده) نشانگر بازبودن‌راه تکامل بشری بینهایت و حرکت صعودی انسان است.

۶ ـ نوشته «سازمان تبلیغات اسلامی »در آرم، میرساند که این آرم ویژه این سازمان است.

۷ـ وجود تاریخ ۱۳۶۰ در آرم نشانگر سال تاسیس سازمان تبلیغات اسلامی‌میباشد.

من‌الله التوفیق وعلیه التکلان

روابط عمومی سازمان تبلیغات اسلامی

اخبار کوتاه جهان

تذکر: جهان اسلام به مجموعه کشورهائی اطلاق میشود که اکثریت سکنه آنها مسلمان باشند و البته بمعنی اسلامی بودن رژیم همه آن کشورها نیست.

* جهان اسلام

★ هفته گذشته نیروهای مشترك روسی و افغانی به شش دهکده در ایالت لوگار واقع در جنوب کابل حمله برده و تمام ساکنین آنها را قتل‌عام کرده‌اند. بیش از دو هزار تن ساکنین نواحی مزبور منجمله زنها و کودکان در تهاجم به روستاهای محمدآقا ـ برکی ـ ساجاوند ـ آبدارا ـ پادخاب و یك روستای دیگر کشته شده‌اند.

★ نشریه کرسنت‌اینترناشنال چاپ کانادا قاش ساخت که افراد حزب بعث و پلیس بعثی صدام مدتی است که در بغداد هم تامین جانی ندارند و نمی‌توانند تنها درخیابانهای پایتخت عراق ظاهر شوند.

این نشریه سپس اضافه میکند این افراد از ترس اینکه از سوی مردم بغداد مورد حمله قرارگیرند پس از تاریك‌شدن هوا تنها در خیابانهای این شهر ظاهر نمی‌شوند.

★ رئیس رژیم حاکم بر مصر طی نطقی که در دفتر حزب حاکم این کشور ایراد کرد اظهار داشت بدهیهای خارجی مصر بالغ بر ۱۳ میلیارد و ۲۰۰ میلیون دلار است که ۲ میلیارد و هفتصد میلیون دلار آن باید در سال‌جاری پرداخت شود و پرداخت این مبلغ مصر را با یك مشکل اساسی روبرو کرده است.

★ یك هیئت دو نفره پاکستانی جهت امضاء قرارداد دریافت مبلغ ۳۵ میلیون دلار از بانك توسعه اسلامی برای خرید نفت از عربستان سعودی عازم جده خواهد شد.

★ علی صبری معاون رئیس جمهوری سابق مصر دریك مصاحبه تلویزیونی‌گفت بحران لبنان احتمالا موجب خواهد شد که مردم عرب قیام کرده و رهبران خود را وادارکنند تا سیاست‌های خود را تغییر دهند.

* بلوك غرب

★ اشمیت صدراعظم آلمان غربی پس از دیدار از آمریکا گفت امریکا دیگر قادر نیست اقدام به جلوگیری از پروژه حمل گاز شوروی به اروپا نماید. وی یادآور شد بیشتر کشورهای صنعتی اروپا تصمیم‌براین دارند که این‌پروژه را به‌اتمام برسانند. انگلیس و فرانسه پیش از این مخالفت خود را با پیشنهاد آمریکا دائر برتحریم وسائل مورد نیاز این طرح ابراز کرده‌اند و بگفته اشمیت رم، توکیو و اتاوا نیز همین نظر را دارند. بااین حال‌اشمیت در پایان مصاحبه یادآور شد که اختلاف نظر باآمریکا یك درگیری خانوادگی است.

★ ۷۵ عضو مجلس نمایندگان آمریکا از قطعنامه‌ای که در آن خواسته شده است کمك نظامی به رژیم السالوادور متوقف شود حمایت کرده و گزارش ریگان را به کنگره در مورد بهبود حقوق بشر در السالوادور کان‌لم‌یکن اعلام کردند.

★ در اثر انفجاری که در کارخانه اسلحه‌سازی تامپسون واقع در منطقه لواره فرانسه روی داد ۳ نفر کشته و عده زیادی مجروح شدند.

علت این انفجار که در قسمت انبار مهمات روی داد روشن نیست.

★ فرانسیس پیم وزیر خارجه انگلیس با جورج شولتز همتای آمریکائی خود درباره مسائل اقتصادی و جهانی به مذاکره پرداخت. این مذاکرات پیرامون جنگ تحمیلی‌عراق به‌ایران، اوضاع لبنان و رابطه اروپا و آمریکا دور میزده است.

* بلوك شرق

★ خبرگزاری مصری خاورمیانه گزارش داد مصر و شوروی بمناسبت سی‌امین سالگرد انقلاب مصر پیامهائی مبادله کرده‌اند.

★ وزیر امور خارجه تایلند اظهار داشت همتای ویتنامی‌اش آمادگی خود را برای دعوت از هیات سازمان ملل متحد در مورد مساله کامبوج برای سفر به‌ویتنام در جهت یافتن راه‌حلی برمساله کامبوج اعلام کرده است.

★ فرمانده ارتش چین در یك سخنرانی ضمن تاکیدبرداشتن یك ارتش قوی از فرماندهان نظامی خواست که برای جنگ با یك دشمن که به تجهیزات مدرن آراسته است‌آماده شوند.

* سایر کشورها

★ آمریکا در مبارزه رژیم سومالی علیه شورشیان مستقیما از رژیم سومالی حمایت‌میکند. بگزارش خبرگزاریهای غربی هواپیماهای جنگی آمریکا از جزیره دیگوگارسیا وارد سومالی شده‌اند.

★ وزیر دفاع نیکاراگوئه گفت این کشور در صدد است برای تشکیل یك نیروی هوائی ملی هشت تا پانزده جنگنده خریداری‌کند که تنها برای دفاع بکار خواهند رفت.

وی گفت نیکاراگوئه‌فاقدهواپیمای نظامی است‌درحالیکه همسایگان این کشور از نظر نظامی کاملا مجهزند.

وزیر دفاع نیکاراگوئه گفت برای خرید هواپیما علاوه برفرانسه و شوروی با چند کشور دیگر اروپائی از جمله آلمان فدرال و ایتالیا تماس گرفته شده است.

★ چریك‌های السالوادور در یك درگیری با دو هزار نفر از سربازهای دولتی که از سوی هواپیماها وهلیکوپترهای اجاره‌ای امریکا حمایت می‌شدند ده سرباز دولتی را به هلاکت رسانده و ده سرباز دیگر را زخمی‌کردند.

★ وزیر دفاع هند گفت هند قراردادی را با انگلستان امضا کرده است که براساس آن هند ۸ هواپیمای «هریر» خریداری میکند. از سوی دیگر روزنامه واشنگتن پست در شماره دیروز خود نوشت براساس لایحه‌ای که اخیرا ازسوی مجلس نمایندگان به‌تصویب رسیده راه برای هند در خریدیك مینیارد دلار توپخانه باز خواهد شد.

★ دولت نیکاراگوئه بمنظور برطرف کردن یك جنگ عمومی حمایت شده از جانب آمریکا در آمریکای مرکزی خواستار انجام یك مذاکره فوری با رئیس جمهوری‌هندوراس شد.

بسمه‌تعالی

آگهی استخدام داوطلب آموزشگاه افسری نیروی زمینی ارتش جمهوری اسلامی ایران

شرایط استخدام :

۱ ـ داشتن دیپلم کامل متوسطه
۲ ـ حداقل سن ۱۷ سال وحداکثر ۲۴ سال (کسانیکه خدمت نظام وظیفه را انجام داده‌اند ۲۶ سال تمام)
۳ ـ داشتن سلامت جسمانی
۴ ـ نداشتن پیشینه کیفری
۵ ـ موفقیت در آزمایش‌های مربوطه
۶ ـ داوطلبین همه روزه غیراز روزهای تعطیل از ساعت ۵ر۷ صبح الی ۱۲ به آدرس تهران ـ انتهای خیابان پیروزی مرکز کادر ۰۱ قسمت پذیرش مراجعه نمایند.

۱۱۷۴۳ ـ م الف

غرب در بحران

دولت تاچر برای جلوگیری از سقوط اقتصادی جزیره انگلیس اعلام کرد:

مشاغل تمام‌وقت درانگلیس به‌نیمه‌وقت تبدیل میشوند

مشکلات اقتصادی ـ سیاسی جهان سرمایه‌داری روزبه‌روز وسعت بیشتری یافته و به افزایش تعداد بیکاران منجر میشود. رقم تعداد بیکاران جزیره انگلیس قبل از پیروزی‌انقلاب اسلامی درایران یعنی درسال ۱۹۷۹ مسیحی ۴ر۵درصد بود که هم‌اکنون آخرین آمار رسمی تعداد بیکاران جزیره انگلیس را حدود ۱۴ درصدنشان میدهد.

بگزارش واحد مرکزی خبر از لندن بحران کنونی خاورمیانه و بخصوص خطر سقوط قریب‌الوقوع رژیم بعثی صهیونیستی حاکم درعراق صاحبان صنایع و کمپانیهای آمریکا و اروپا را بشدت درباره بمخاطره افتادن قراردادهایشان درمنطقه نگران ساخته است. بطوریکه وزارت بازرگانی انگلیس رسما از شرکتهای انگلیسی خواست که ازعراق حمایت کنند بدین معنی که‌دولت تاچر قراردادهای شرکتهای انگلیسی را تضمین نموده و خسارات آنها را تقبل می‌نماید.

دولت‌محافظه‌کار تاچر که بیش از هرکس دیگر درجزیره انگلیس بوخامت اقتصادی این کشور آگاهی دارد وپیش‌بینی افزایش بیکاری را می‌نماید هفته گذشته طرح جدید شریك‌شدن درمشاغل موجود را اعلام کرد. براساس این طرح هرکدام از مشاغل موجود بین‌دوتن تقسیم میگردد. باین ترتیب مشاغل تمام وقت به نیمه‌وقت مبدل خواهد شد و این‌درحالی‌است که اتحادیه صاحبان صنایع انگلیس (سی ـ بی ـ ای) پیش‌بینی نمود که دراثر رکود اقتصادی بزودی دوره جدیدی از بازخرید و اخراج کارکنان‌صنایع آغاز میگردد.

درحال حاضر رکود اقتصادی اروپا و آمریکا بزرگترین ضربه را به صنایع فولاد وارد‌ساخته بطوریکه صنایع فولاد انگلیس اعلام کرد که درصورت ادامه وضع فعلی ناگزیر خواهد بود حداقل پنجاه هزار تن دیگر از کارگران خود را از کار بیکار کند.

برپایه این گزارش افزایش بیکاری و تورم زندگی را در جزیره انگلیس مشکل ساخته است. بخش عظیمی از مردم قادر به پرداخت هزینه مصرف گاز و برق خود نمیباشند. یافتن مسکن درشهرهای بزرگ مانند لندن بسیار مشکل است. وگرانی‌اجاره مسکن موجب گردیده که بسیاری سقفی بالای سرنداشته باشند وهرشب عده قابل توجهی از مردم در پارکها و ایستگاههای قطار شب را به صبح برسانند.

برخی‌از صاحبنظران آگاه به مسائل‌داخلی انگلیس نظیر تونی‌بن، یکی از نمایندگان مجلس عوام انگلیس، رسانه‌های گروهی این کشور را متهم میکنند که به‌مردم واقعیتها را نگفته و برمیزان فقر دراین‌کشور سرپوش میگذارند. رسانه‌های گروهی انگلیس نیز خود معترضند که‌همواره باقیچی سانسورچیها مواجه میباشند. بطور مثال آنها میگویند درباره گزارش چگونگی اوضاع جنگی و بحران جزایر مالویناس همواره گزارشات‌و فیلمهایشان سانسور میشده است.

همچنین درگیری بلفاست میان جمهوری خواهان ایرلند شمالی وارتش سلطنتی انگلیس درمطبوعات ودیگر رسانه‌های گروهی این‌کشور نیز خیلی مختصر منتشر میشود.

سناتور جولیواورلاندو در دیدار با سرپرست هیئت اعزامی در رم:

انقلاب اسلامی به نیروهای مستقل غرب درسهای تازه‌ای آموخته است

سرپرست هیئت اعزامی از سوی آیت‌الله منتظری که‌به مناسبت روز قدس به‌کشورهای ترکیه و سوریه سفر کرده بود در بازگشت از این سفر طی توقفی در رم با سناتور جولیو اورلاندو درمحل سفارت جمهوری اسلامی ایران در ایتالیا ملاقات و گفتگو کرد. در این ملاقات سرپرست‌هیئت ضمن برشمردن ویژگیهای انقلاب اسلامی مواضع جمهوری اسلامی ایران در رابطه با جنگ تحمیلی را بیان کرد و اظهار داشت که تعقیب خط مستقل نه‌شرقی نه‌غربی اساس سیاست خارجی ایران را تشکیل می‌دهد و این امر اکنون فارغ ازتبلیغات مسموم رسانه‌های گروهی غرب برعلیه‌جمهوری اسلامی ایران مساله‌ای ثابت شده است. سناتور ایتالیایی نیز دراین ملاقات طی تائید سخنان سرپرست هیئت گفت: انقلاب اسلامی به نیروهای مستقل غرب درسهای تازه‌ای آموخته‌است. طرح مساله نوین بی‌اعتباری ارزشهای مصرفی که غرب باآن دست به‌گریبان است ازجمله این درسهای ارزشمند می‌باشد و اکنون روی‌آوری جمهوری اسلامی ایران به ارزشهای‌معنوی و انسانی به‌عنوان یکی از تاثیرات انقلاب اسلامی در غرب مطرح است. وی افزود: در رابطه با استقلال نیز ما معتقدیم که اروپا می‌تواند وباید فارغ از دوابرقدرت مستقلا زندگی کند.

به تقاضای وزرای خارجه سازمان وحدت آفریقا :

صحرا در کنفرانس سران وحدت آفریقا حضور نخواهد داشت

خبرگزاری جمهوری اسلامی به‌نقل از خبرگزاریها از طرابلس جبهه آزادیبخش پولیساریو به‌منظور جلوگیری ازبالا گرفتن بحث دراجلاس سران سازمان وحدت افریقا درمورد عضویت این سازمان واحتمال تحریم ولغو این اجلاس روز پنجشنبه اعلام کرد که در این اجلاس شرکت نخواهد کرد اما درکنفرانس وزراء حضور خواهد داشت.

در این راه‌حل که ازسوی وزراء خارجه ارائه شده تقاضا شده تا برای نجات اجلاس سران سازمان وحدت‌آفریقا جبهه پولیساریو داوطلبانه این اجلاس را تحریم نماید تاسران آفریقائی طبق برنامه در ۱۴مرداد ماه گردهم آیند.

دولت مراکش وتعداد دیگری ازکشورهای آفریقائی با حمایت آمریکا تهدید کرده بودند که در صورت شرکت نماینده جمهوری دموکراتیك عربی صحرا این اجلاس را تحریم خواهند کرد.

جبهه پولیساریو درگیر یك نبرد چند ساله صحرائی‌علیه ارتش مراکش است تا استقلال صحرای غربی را بدست آورد.

بهار گذشته در اجلاس وزراء خارجه سازمان وحدت افریقا جبهه پولیساریو به‌عنوان عضو این سازمان پذیرفته شد اما چون رای‌گیری آن جنبه رسمی نداشت طرفداران مراکش و پولیساریو مکررا این سازمان را تهدید به تحریم کرده‌اند.

قرار است تا در نوزدهمین اجلاس سازمان وحدت افریقا که در طرابلس برگزار می‌شود ریاست سازمان ازدانیل آراب‌موی رئیس جمهور کنیا به سرهنگ معمر قذافی منتقل شود.

ازسوی دیگر سخنگوی جمهوری دمکراتیك عربی صحرا، آمریکا را متهم کرد که‌با اعمال فشار برکشورهای وابسته آفریقائی در پی جلوگیری از برگزاری کنفرانس سران آفریقا است. سخنگوی این دولت در طرابلس گفت آمریکائیها درجهت تحریم این اجلاس در تمام پایتختهای آفریقائی به‌فعالیت پرداخته‌اند.

وی گفت انگیزه آمریکا در این‌کار حمایت بدون‌قید وشرط آن کشور از مراکش و نیز دشمنی ریشه‌دار با سازمان وحدت افریقا وکشور میزبان لیبی است.

۱۳۱۴۹ ـ م الف

بسمه تعالی

دبیرستان سپاه پاسداران انقلاب اسلامی دانش آموز می‌پذیرد

باتوجه به گسترش روزافزون انقلاب‌اسلامی درابعاد جهانی و نقش سپاه پاسداران انقلاب اسلامی درجهت حفظ ونگهداری دستاوردهای آن،سپاه‌پاسداران جهت تامین کادرهای‌مومن و متخصص اقدام به تاسیس دبیرستان سپاه پاسداران انقلاب اسلامی به نام «مکتب امام صادق علیه‌السلام نموده است.

ویژگیهای مکتب امام صادق علیه‌السلام

۱ ـ دوره تحصیلی درمکتب شامل یکسال دوره عمومی و دوسال دوره تخصصی خواهد بود.

۲ ـ محصلین مکتب ازمیان دانش‌آموزان سال سوم راهنمائی انتخاب خواهند شد. واز همان‌ابتدابه عضویت سپاه پاسداران‌درخواهند آمد.

۳ ـ دانش‌آموزان مکتب درسال اول‌علاوه بردروس دبیرستانی، درزمینه‌های تربیتی، عقیدتی، سیاسی و تربیت‌بدنی نیز آموزش خواهندید.

۴ ـ رشته‌های تخصصی مکتب عبارتند از:

الف ـ علوم و معارف اسلامی **ب ـ نظامی وعملیاتی**
ج ـ هنر وتبلیغات **د ـ بهداشت ودرمان**

۵ ـ سال تحصیلی مکتب از اول مهرماه تاسی‌ام‌مردادماه دردونیمسال تحصیلی خواهد بود.

شرایط پذیرش :

۱ ـ قبولی درامتحان مکتب امام‌صادق (ع)
۲ ـ موفقیت درمراحل پذیرش سپاه
۳ ـ حداکثر سن ۱۵ سال

مدارك لازم جهت ثبت نام :

۱ ـ تائیدیه اشتغال به تحصیل در سال‌سوم یا گواهی قبولی.
۲ ـ چهار قطعه عکس ۴×۳
۳ ـ یك‌برگ فتوکپی شناسنامه.
۴ ـ تائیدیه صلاحیت اخلاقی و تحصیلی از (حداقل) دوقسمت ازمراجع ذیل: نهادهای انقلابی ، امور تربیتی مدارس ، مساجد .

داوطلبان مدارك درخواستی را به انضمام فرم‌ذیل به‌محل موقت پذیرش واقع درخیابان طالقانی بعداز میدان فلسطین (پشت اداره کل‌آموزش و پرورش استان تهران)دبیرستان دکتر هشترودی تسلیم نمایند. امتحان ورودی شامل تستهای دینی، ادبیات فارسی، عربی ، انگلیسی ، ریاضیات، علوم تجربی ، علوم اجتماعی، هوش و استعداد تحصیلی خواهد بود.

تبصره یك ـ فقط داوطلبان تهران‌میتوانند دراین آزمون شرکت جویند.

تبصره دو ـ تاریخ و محل برگزاری امتحان ورودی، هنگام مراجعه جهت ثبت‌نام اعلام میگردد.

تبصره سه ـ داوطلبان برای ثبت‌نام، براساس حرف اول نام خانوادگی‌بترتیب زیرمراجعه نمایند:

از حرف الف تا حرف چ ـ سه‌شنبه ۱۲ر۵ر۶۱ و شنبه ۱۶ر۵ر۶۱
از حرف چ تا حرف ق ـ چهارشنبه ۱۳ر۵ر۶۱ و یکشنبه ۱۷ر۵ر۶۱
ازحرف ك تا حرف ی ـ پنجشنبه ۱۴ر۵ر۶۱ و دوشنبه ۱۸ر۵ر۶۱

نام خانوادگی — نام
نام پدر — محل تولد
سال تولد
شماره شناسنامه — نام ونشانی مدرسه‌ایکه درآن تحصیل کرده‌اید
منطقه
تاکنون چندسال مردود شده‌اید؟ در چه کلاسهائی؟
تابحال درکدام کلاس وچه موادی تجدید شده‌اید؟
مایلید درکدامیك از رشته‌های بند۴ ادامه تحصیل دهید ؟
آدرس — شماره تلفن

قابل توجه داوطلبین کادر درجه‌داری نیروی دریائی جمهوری اسلامی ایران

اسامی پذیرفته‌شدگان کادر درجه‌داری در تهران و شهرستانها اعلام میگردد.

۱ ـ کسانیکه مدارك خود را به تهران ارسال داشته‌اند بمدیریت استخدام واقع در خیابان قائم‌مقام فراهانی شماره ۲۰۲ مراجعه نمایند .

۲ ـ کسانیکه مدارك خود را به‌هر کدام از نمایندگیها و یا پایگاه دریائی بندرعباس و بوشهر تحویل داده‌اند به همان نمایندگی مراجعه نمایند .

۳ ـ پذیرفته‌شدگان در روز تعیین شده با در دست داشتن شناسنامه برای مصاحبه حاضر باشند .

قابل توجه مسئولین کارخانجات و صنعتگران عزیز

نمایشگاه خودکفائی شرکت ملی حفاری ایران وابسته به وزارت نفت از تاریخ ۲ر۵ر۱۳۶۱ بمدت یك‌ماه از ساعت ۸الی ۱۲ و۱۴ الی ۱۷جهت ساخت قطعات در خیابان آزادی تقاطع نواب جنب کلانتری ۸ ساختمان جهاد خودکفائی طبقه دوم دائر میباشد.

آیتا... جنتی امام جمعه موقت قم :

دشمن اگر میتوانست از خود دفاع کند از خرمشهر دفاع میکرد

* فلسطینی‌ها باید بدانند که سرنوشت آنها بدست خودشان باید تعیین شود

قم- خبرنگار جمهوری اسلامی: نماز وحدت‌آفرین و دشمن شکن عبادی سیاسی جمعه قم این هفته همچون هفته‌های گذشته در دبیرستان حکیم‌نظامی این شهر به امامت آیتا... جنتی اقامه گردید قبلاز خطبه‌ها حجت‌الاسلام جواد محدثی مسئول روابط عمومی سپاه پاسداران انقلاب اسلامی قم‌سخنرانی کرد. آنگاه آیتا... جنتی به‌ایراد خطبه‌های نماز پرداخت و در خطبه اول ضمن تشریح جنگ احد در زمینه‌های پیروزی اخیر سپاه اسلام خطاب به رزمندگان اظهار داشت: رزمندگان عزیز بنایید باید تکیه‌تان بخدا باشد آنچه نصرت‌بخش است و شعارا هدایت‌و یاری میکند تنها خداست. جنگ کشته شدن دارد جنگ پیغمبر چنین نبودکه هیچوقت شهید ندهند جنگ جنگ خداست و در جنگ مسلمانان میبایست آزمایش شوند و آبدیده و خالص گردند این جنگ است‌که میتواند مسلمانان پاك و شیفتگان شهادت را بشناساند و هم‌اکنون نیز ماميبایست همچنانکه جنگ تاکنون بوده و به وعده‌های خدا متکی باشیم و هیچ چیز بدهنمان خطور نکند مبادا خیال شود دشمن میتواند جلوی مارا بگیرد دشمن اگر میتوانست دفاع کند از خرمشهر دفاع میکرد اعتبار سیاسی دشمن وابسته به خرمشهر بود و با از دست دادن آن بزرگترین ضربه‌ها را خورد وخاك عراق الان میبایست ازچنگال ابوسفیانهاو هند جگرخوارها آزاد شود و ما باید بخدا متکی شویم و بخواست خدا طولی نمیکشد که رزمندگان به‌مقصد نظامی خودنایل میشوند امام جمعه موقت قم‌در خطبه اول به تشریح توطئه‌های صهیونیزم جهانی در جنوب لبنان پرداخت و اظهار داشت: اسرائیلی‌ها بجنوب لبنان حمله کردند و درانجا جنایتها آفریدند وقتل عام نمودند اینك زمزمه پایان جنگ است بصورتیکه اسرائیل بتمام اهداف‌پلید خودش برسد ازجمله بیرون کردن‌فلسطینی‌ها ازمجاورتاسرائیل‌که‌اسرائیل‌برای‌همیشه ازدست‌آنهارا‌حت‌شده، کشورهای مجاور بجز سوریه بااو متحدند و اینها هم که‌برای آنها زحمت‌ها ایجاد میکردند میخواهند آنها را تقسیم کنند بدیگر کشورها، فلسطینی‌ها باید بدانند که سرنوشت آنها نه دست مصر است و نه بدست عراکش و نه‌سازمانهای بین‌المللی باید بدست خود ملتش تعیین شود.

ای فلسطینی‌ها آجازه ندهید دشمن درنقشه‌هایش به شما چیره شود و یك‌عده‌ای بنشینند و پس‌از ۳۰سال آوارگی شما را تبعید کنند چرا قافیه را باختید و آنجا که باید به‌خدا و دلهای مستضعفین تکیه کنید به‌کسانی تکیه کرده‌اید که‌خود از سرسپردگان صهیونیزم هستند شما در دلهای مستضعفین جای دارید چرا نمیخواهید از این پایگاه استفاده کنید؟ و قطعنامه‌های تنگین را نمی‌پذیرید نگذارید پایگاههای مردمی خود توسط توطئه‌های صهیونیستی ازبین برود. درس بگیرید از جنگهای صدر اسلام شما تعلیمات اسلام و مکتب را چرا ازیاد برمیاید؟! چرا درخودتان احساس سستی میکنید؟! اگر دریست همتان هم کشته‌شوید ازهر قطره قطره خون فلسطین دهها مبارز درعالم اسلام ایجاد میشود وموجب میگردد ریشه اسرائیل کنده شود بیائید وبه‌هدف اصلی و مکتبی خودتان بازگردید و دل ازکشورهای مرتجع برکنید و تکیه برخدا کنید آن خدائیکه مسلمانان اندك را بر عشرکان زیاد پیروز گردانید.

سخنرانی امام جمعه مشهد دراجتماع مردم مقاوم دزفول

مشهد: آیت الله شیخ ابوالحسن شیرازی امام جمعه مشهد که بهمراه سه تن از ائمه جمعه شهر های شمال خراسان بمنظور دیدار با رزمندگان اسلام و بازدید از جبهه های جنگ به خوزستان سفر کرده بود روز چهارشنبه گذشته در اخرین روز دیدار خود از خوزستان از شهرمقاوم و قهرمان پرور دزفول دیدن کرد وی سپس در مسجد جامع این شهرستان با حجت‌الاسلام قاضی امام جمعه دزفول ملاقات و گفتگو کرد. در این محل که گروه کثیری از اقشار مختلف مردم مقاوم وشهیدپرور دزفول حضور داشتند پس از اقامه نماز ظهر و عصر بامامت امام جمعه مشهد آیت الله شیرازی از مقاومت و قهرمانی های مردم دلاور دزفول‌ستایش کرد و گفت:

شما مردم قهرمان دزفول ماه‌ها استوار و مصمم سرفراز در مقابل توپ، تانك وموشك های دشمن ایستادید و شهدای بسیاری را تقدیم این انقلاب نمودید و طی قریب به ۲۳ ماه جنگ هرگز خانه و کاشانه خود را ترك‌نکردید‌این‌حرکت و از جان‌گذشتگی شما امت دلاور دزفول باعث شد که دشمن شکست بخورد و شما سهم عمده‌ای در پیروزیهای لشکر اسلام دارید.

براساس این گزارش امام جمعه مشهد و همراهان قبلاز عزیمت به مشهد با سرهنگ صیاد شیرازی فرمانده نیروی زمینی جمهوری اسلامی و برادر محسن رضایی فرمانده سپاه پاسداران انقلاب اسلامی و جمعی از فرماندهان‌نیروهای مسلح جمهوری اسلامی دیدار و گفتگو کردند در این دیدار پیرامون مسائل جاری جبهه‌ها و مشکلات پشت جبهه‌ها و همچنین عزیمت نیرو بمناطق جنگی و یکره کردن کار صدام و حزب بعث عقلی‌عراق مورد بحث و بررسی قرار گرفت.

سمینار مدیران کل آموزش وپرورش سراسر کشور پایان یافت

مشهد : سمینار ٦ روزه مدیران کل آموزش وپرورش سراسر کشورکه از روزیکشنبه گذشته در مشهد آغاز شده‌بود بعدازظهر دیروز بکار خود پایان داد.

در این سمینار که علاوه‌بر مدیران کل آموزش وپرورش مراکز استانها آقای پرورش وزیر آموزش و پرورش جمهوری اسلامی ایران ونیز معاونان این وزارتخانه شرکت داشتند مسایل مختلف‌آموزش وپرورش‌در ۷ کمیسیون اداری و مالی ـ پژوهشی ـ پرورش نیروی انسانی ـ آموزش‌فنی و حرفه‌ای ـ مشارکت مردم درامر آموزش و پرورش انجمن اولیا و مربیان و گروه نوسازی مورد بحث و بررسی قرارگرفت وپیشنهادات رسیده به تبادل نظر گذاشته شد در کمیسیون اداری ومالی این سمینار به تشکیلات‌اداری تاکید شد و مسایل چارت سازمانی وزارتخانه وتشکیلات اداری مورد بحث قرار گرفت در قسمت پژوهشی مقرر شد که کتابها تا حدامکان‌بازسازی شود و حجم کتابها کمتر و از پراکندگی مطالب پرهیز شود در زمینه آموزشی تصمیم گرفته شد در آینده یکی دو ساعت به‌کار دبیران اضافه شود دراین کمیسیون همچنین طرح روستا معلم مورد تایید قرار گرفت.

از دیگر مسایلی که دراین سمینار مطرح‌شد طرح تام بود که بیشتر به مباحثه واندیشیدن تکیه میکند و قرار شد این طرح در سال تحصیلی آینده بصورت آزمایشی در چندمنطقه پیاده شود که در آن جهت دادن آموزش بست نظامی حوزه‌ای مدنظر خواهد بود در کمیسیون فنی وحرفه‌ای نیز طرح کار مورد تبادل‌نظر قرار گرفت که از طریق اولیا ومربیان دانش آموزان یا کار و حرفه‌های مفید آشنا خواهند شد. همچنین این برنامه‌ها در روستاها از طریق کشاورزی انجام خواهد شد.

از دیگر مسایل مهم مطرح شده در سمینار مسئله مشارکت مردم درامر آموزش‌وپرورش بود که خود جزئی از همان حضور و یا ظهور مردم در صحنه به حساب‌میاید درآخرین روز برگزاری این سمینار شرکت کنندگان در مراسم نمازجمعه مشهد شرکت‌کردند.

بازسازی شهر مهران و ۱۳ روستای آن را استان زنجان تقبل کرد

قزوین- بگزارش رسیده از قزوین شب پنجشنبه گذشته جلسه‌ای با حضور ائمه جمعه‌استان زنجان آقای جهرمی استاندار، مهندس کازرونی مسئول امور مناد بازسازی کل کشور و آقای شفاعت نماینده جهاد سازندگی در ستاد مرکزی بازسازی کشور در محل فرمانداری شهرستان قزوین تشکیل شد.

در پایان این جلسه حجت‌الاسلام باریك‌بین امام جمعه قزوین طی گفتگوئی با خبرنگار واحد مرکزی خبر درخصوص نتیجه‌این جلسه گفت مهمترین مسئله‌ای که در این جلسه مورد بحث و تبادل‌نظر قرار گرفت مسئله بازسازی مناطق جنگی کشور بود و با در نظرگرفتن کلیه جوانب قرار براین شد که بازسازی شهر مهران و ۱۳ روستای اطراف آن را استان زنجان تقبل کند.

امام جمعه قزوین در پایان سخنان خود افزود بمنظور جمع‌آوری کمك‌های مردم ایثارگر بزودی ستادی تشکیل خواهد شد که انجام این امر مهم را عهده‌دار شود.

کارخانه آسفالت سازی مشهد با ظرفیت ۱۳۰ تن‌در ساعت‌افتتاح‌شد

مشهد ـ خبرنگار جمهوری اسلامی ـ صبح دیروزکارخانه جدید اسفالت مشهد با حضور حجت‌الاسلام والمسلمین واعظ طبسی نماینده امام و تولیت آستان قدس رضوی و برادر حبیبی استاندارخراسان وبرادر عبدخدایی نماینده مردم مشهد، برادر صابری‌فر شهردار مشهد و معاونین و مهندسین‌شهرداری ودیگر مقامات و مسئولین این شهرستان افتتاح شد.

این کارخانه در کیلومتر ۱۲ جاده مشهد ـ کلات واقع شده و درزمینی بمساحت ۳۲ هکتار میباشد و مبلغ ۱٦۰ میلیون ریال هزینه دربرداشته وبا ظرفیت حدود ۱۳۰ تن تولید آسفالت در ساعت میباشد در جوار این کارخانه ۱۱ استخر و ذخیره قیر احداث شده که اکنون ٥ استخر آماده میباشد این کارخانه دارای یك دستگاه پایه جهت بخش آسفالت میباشد و ۸۰٪ از کار نصب این کارخانه بعهده مهندسین تقریبا خارجی بوده که جهت تحویل به ایران آمده‌اند در مراسم افتتاح این کارخانه جمعی‌ازمقامات‌اداری و مردمی سخنرانی کردند واز برادران متعهد و مسئول که در راه اندازی کارخانه بطور شبانه روزی کوشش کرده‌اند تقدیر نمودند. لازم به‌توضیح است هزینه این طرح ازطریق درآمد شهرداری بوده ومسئله کمبود آسفالت را در استان خراسان حل خواهد کرد.

دستگیری ۵۸ متهم در آمل

آمل ـ سخنگوی کمیته انقلاب اسلامی آمل گزارش داد تعدادی که باتهام توطئه علیه نظام جمهوری اسلامی ـ استعمال ـ نگهداری و خرید وفروش مواد مخدر حمل و فروش ارزاق و اجناس‌قاچاق سرقت، ایجاد مزاحمت‌برای ناموامیس مردم، داشتن روابط نامشروع، مشروب سازی، تظاهر به روزه خواری و فساد اخلاقی، انجام اعمال منافی عفت، ایجاد رعب و وحشت در اماکن عمومی، ایجاد درگیری در روستا و چاقوکشی دستگیر شده‌اند ۲۷ بسته هروئین، ۱۰۰ لیتر مشروب و دو بشکه ۲۲۰لیتری کشش آماده برای ساختن مشروب کشف شد.

ضمنا یکدستگاه اتومبیل بیوك که در حمل تریاك‌مورد استفاده قرار گرفت به نفع دولت مصادره‌گردید. همچنین دو تن ازافراد مذکور در ارتکاب جرائم خرید وفروش مواد مخدر وانجام عمل‌زننده سابقه دارند.

کشف یك بمب

سروس خبری- از داخل یك اتومبیل که در نزدیکی مراسم دعای کمیل پارك‌شده بود مقدار ۷۰ کیلو مواد منفجره کشف شد.

بگزارش خبرنگار سروس خبری روزنامه جمهوری اسلامی‌حدود ساعت ۱۹٫۳۰ دقیقه پنجشنبه ۶۱٫۵٫۷ماموربن گشت آگاهی تهران کمدرحال عبور ازمیدان امام خمینی بودند به‌یك ماشین رنجوروسفید رنگ مظنون شده وپس‌از تحقیقات معلوم میشود که اتومبیل مزبور جزء اتومبیلهای سرقتی است پس از بازرسی اتومبیل متوجه میشوند که در آن مواد منفجره است سریعا ماموربن خنثی‌کننده بمب را باخبر میکنند. که ماموربن بلافاصله درمحل حاضر شده‌و پس‌ازبازرسی کامل از اتومبیل حدود ۷۰ کیلو موادمنفجره خمیری‌شکل‌که به‌طرزماهرانه‌ای درکلگیرهای عقب اتومبیل جاسازی شده بود، برمیخورند.

خبرنگارما میافزاید این اتومبیل درمکانی پارك شده بود که هرهفته تعداد زیادی ازوسائل موتوری مشتاقان دعای کمیل دراین‌محل پارك میشد، درصورت انفجار این بمب کمیل‌اتومبیل‌کار گذاشته شده بود. ممکن‌بود‌فاجعه‌ای رخ دهد که منجر به‌شهادت عده‌زیادی بی‌گناه عشاق‌دعای کمیل گردد، اما به‌لطف پروردگار توطئه شوم منافقین مزدور آمریکائی مانند همیشه بایاس مبدل شد.

خبرنگارما درپایان می‌افزاید دراین‌رابطه یك نفر دستگیر و اتومبیل مزبور به‌همراه بمب‌خنثی شده به اداره آگاهی انتقال و تحقیقات در این‌رابطه ازسوی ماموربن اداره آگاهی همچنان ادامه دارد.

بسم رب الشهداء و الصدیقین
یاصاحب‌الزمان ادرکنی
قسمتی ازوصیت‌نامه پاسدار شهید رضا جوانبخت

به خدا سوگند اگر مرا بعد از ظهر از جوادیه‌خیابان قطعه قطعه کنند و هر قطعه‌ام بیستمتری کوچه فرهادی‌بسوی رایه یاد دهند دوباره‌خاکسترم مزار آن شهید آماده حرکت نقش خواهد بست.

الله‌اکبر، الله‌اکبر، الله‌اکبر

به همه ثابت خواهد کرد‌که من از یاران‌حسینم و دردامان خمینی پرورش یافته‌ام.

بدینوسیله شهادت پرافتخار سرباز‌اسلام‌شهید رضا جوانبخت رابه‌امام زمان (عج) و نایب برحقش امام خمینی و امت شهید پرور تبریك و تسلیت عرض می‌نمائیم بهمین‌مناسبت مراسم شب هفت آن شهید در روز شنبه (امروز) ۶۱٫۵٫۹ برمزارش برقرار میباشدوسیله ایاب و ذهاب راس ساعت ۳ بعد از ظهر از جوادیه‌خیابان بیستمتری کوچه فرهادی‌بسوی مزار آن شهید آماده حرکت میباشد.

خانواده شهید

تشییع پیکر سرباز شهید

درگز ـ خبرنگارجمهوری‌اسلامی- صبح دیروز پیکر پاك و مطهر سرباز شهید سلیمان سالارزاده که در مصاف با مزدوران بعثی صهیونیستی صدام در عملیات رمضان به فیض شهادت نایل آمده بود بردوش اقشار مختلف مردم شهیدپرور شهرستان درگز از محل مقر سپاه پاسداران تامیدان ۷ تیر این شهر تشییع و سپس جهت دفن‌به زادگاهش روستای شووی منتقل شد.

اربعین دوتن از جانبازان درقائم شهر

قائم‌شهر- خبرنگارجمهوری‌اسلامی ـ اربعین دو تن از جانبازان اسلام بنام‌های کارگر بسیجی، شهید حشمت‌الله احمدپورقادی کلایی و سرباز شهید نورعلی طالبی قادی‌کلایی روز جمعه در ساعت ۲ بعد از ظهر مورخه ۶۱٫۵٫۸ برمزارشان واقع در گلستان شهدای قادی‌کلای بزرگ برگزار میشود، از عموم امت حزب‌الله جهت‌شرکت در این مراسم دعوت بعمل آمده دراین مراسم سخنرانی انجام خواهد شد.

براثر تصادف درجاده گرگان ۳۲ نفر کشته ومجروح شدند

گرگان- خبرنگارجمهوری اسلامی- روز یکشنبه‌برابر ۶۱٫۵٫۲ درکیلومتر ۵ جاده گرگان گنبد در اثر برخورد یك مینی‌بوس باکامیون تعداد ۱۰ نفرکشته و ۲۲ نفر مجروح شدند که مجروحین در بیمارستان پنج‌آذر گرگان بستری میباشند.

هدایای مردم مسلمان بوشهر به جبهه‌ها

بوشهر ـ خبرنگار جمهوری اسلامی- کمکهای‌یاورگرانه مردم مسلمان و مبارز بوشهر وحومه و روستاهای آن به‌جبهه‌های حق علیه باطل همچنان ادامه دارد که بخشی از این کمك‌ها بدین شرح میباشد. که در اختیار ارگان‌هـای‌ذیربط قرارداده شد:

۱ـ وجه نقد ۶۷۳۵۳۶ ریال ۲ـ چای ۲۰ کیلو ۳ـ انگشتر طلا پنج حلقه ٤ـ گوشواره یك‌جفت ٥ـ دستبند طلا یك جفت ٦ـ لباس زیر برای رزمندگان ٤۳۲ دست.

کمکهای نقدی جهت بازسازی مناطق جنگی

نوکنده ـ خبرنگار جمهوری اسلامی ـ در پی اعلام ائمه‌جمعه وجامعه روحانیت استان‌مازندران مبنی بربازسازی شهر خون و شهادت و قهرمان سونگرد توسط مردم این‌استان مردم خیر و متعهد و ایثارگر و حزب‌اللهی و همیشه‌درصحنه نوکنده در مراسم نماز عید فطر مبلغ ۷۱۵۰۰۰ ریال توسط حجت‌الاسلام حاج آقا لصیری امام جماعت نوکنده جمع‌آوری و به حساب ٥٤۷ بانك تجارت بندرگز به حساب ویژه حجت‌الاسلام ربانی امام‌جمعه بندرگز واریز گردیدبدا بامید پیروزی رزمندگان اسلام‌برکفر جهانی و مزدوران بعثی‌صدام.

عملکرد سه‌ماهه پاسگاه شناور بوشهر

بوشهر- خبرنگار جمهوری‌اسلامی- پاسگاه شناوربوشهر عملکرد سه‌ماهه خود را در رابطه باکشفیات اجناس قاچاق از داخل به‌خارج و همچنین از خارج بداخل بدین شرح اعلام کرد: ۹ دستگاه تلویزیون، ۷۲ دستگاه رادیو ضبط، ۲٦ تخته‌پتو، ۲۳ دستگاه پنکه ۳۰۳۳ عدد فندق، ۱۱ تخته فرش ماشینی، ۳۹ تخته فرش دست‌باف بمبلغ تقریبی ۲٫۵۰۰٫۰۰۰ تومان، ۱۰٦٤ کیلوچائی، ٦٤۲۰ کیلو رب‌گوجه‌فرنگی، ۳۳۲۸ دست لباس زنانه، ۳۸٥ توپ لباس مردانه و تعدادی کت و شلوار، ۲٤٤۰ توپ کاپشن، ۱۷۸ تخته پارچه به مبلغ ۷۰٫٤۱۰٫٥۰۰ ریال، ۱٥ کیلو شمش طلا، ۱۳ حلقه النگو، ۲ عدد انگشتر، یك عدد سینه‌ریز، ٤٤۰٥ کیلو برنج، ٦٥۰ کیلو شکر، ۲۱۰ قوطی کمپوت، ۲ عدد چرخ خیاطی، ٥۰ دستگاه ویدئو ـ نوار ویدئو، ۱٥۱۲ دستگاه کشف‌گردید.

بیلان کارهای بنیاد شهید بوشهر

بوشهر- خبرنگار جمهوری اسلامی- بنیاد شهید بوشهر بیلان کاری خود را درچند ماهه اخیر سالجاری بشرح زیر اعلام نمود:

پرداخت مبلغ ٤۰٫٦۲٥٫٥٥۷ ریال بابت حقوق- مبلغ ۱٫۲۸٥٫۰۰۰ ریال بابت عیدی مبلغ ۱۷٫۷۰۲٫۱۷٤ ریال- کمکهای متفرقه مبلغ ۳٫۸۲۰٫۰۰۰ ریال وامهای پرداختی‌به خانواده‌های شهدا و جانبازان نموده است. و همچنین اقلام متفرقه دیگر بشرح زیر:

واگذاری ۹قطعه زمین- واگذاری ٦٦ دستگاه مسکونی بطور موقت- اشتغال ۱۲نفر- اعزام ۹نفر به‌مکه- معرفی ۲٥٥ نفر به‌مراکز پزشکی- صدور ٤۱۲ مورد دفترچه‌بیمه- تحویل ٥دستگاه خانه کامل و ۱۰دستگاه خانه‌های نیمه‌تمام، واگذاری ۱۷۲ تخته پتو، ۹٥ دستگاه پنکه رومیزی- ۲٤ دستگاه یخچال- ۲دستگاه چرخ خیاطی- ۲۲٥ مترموکت- ٥ دستگاه چرخ طبی- ۹۸ دست کت وشلوار- ۲۳ عددبخاری نفتی- ۱۲٤۲ متر پارچه پیراهن مردانه- ۱۲۳۲ متر پارچه زنانه- ٦۳٥ عدد شلوار- پاور ۸۸۰ عدد- ۷۰ دست‌لباسهای نوزاد- ۱۸عدد زیرپیراهن- ۳۰ جفت کفش- ۱٦۱ لباسهای زنانه- ۱۸ تخته تشک- ٤٤ عدد حوله- ۱٤عدد قوری‌دیگر- ۹۰۲ عدد لوازم‌التحریر، ٤۰دست سرویس کامل غذاخوری- ۸۰۱٥ کیلو برنج- ۸۸۰ کیلو حبوبات - ٦٦۲٦ کیلو روغن- ٤٦ کیلو چای- ۳۰ لیتر روغن ماشین- ۲٥ دست لباسهای بچه‌گانه- ۸عدد چوب لباسی- ۸ جفت چوب زیر بغلی- ٤عدد لامپ و۱۰ متر سیم بلندگو- همچنین بخش فرهنگی بنیاد گذشته اینکه در زمینه‌های مختلف فعالیت چشمگیری داشته است تاکنون نسبت به جمع‌آوری زندگی نامه شهدا- اهدا کتاب به خانواده شهدا اقدامات مثمرثمر نموده است.

تشییع پیکر پاك شهید

گنبد ـ خبرنگار جمهوری اسلامی ـ پیکرهای پاك‌و مطهر برادران شهید قربانعلی ترك‌فرخانی از برادران فعال حزب جمهوری اسلامی گنبد وسرباز حسن بشارت‌لو ازمینو دشت باشرکت اقشار مختلف مردم ایثارگر وهمیشه درصحنه وحضور برادران نظامی و انتظامی درحالیکه مارش عزا نواخته میشد ازمحل بیمارستان طالقانی باشکوه تمام تا خفکه مرکزی تشییع وهرکدام را بزادگاهشان حمل و در مزار لاله‌گون شهدا بخاك سپرده شدند.

فعالیت‌های شرکت تعاونی تنکابن

ساری ـ بمنظور بالابردن کیفیت وکمیت برنج در شهرستانهای تنکابن و رامسر ازسوی سازمان تعاون‌روستایی شهرستان تنکابن مقدار ٤۷٫۲۱۲٫٤۷ کیلو انواع کود شیمیائی به ارزش ٤۰ میلیون ریال دراختیار ۱٦٥۰۰ تن از شالیکاران درسطح شهرستانهای تنکابن و رامسر قرار گرفت.

سمینار یکروزه مسئولین اردوهای تابستانی

اصفهان ـ سمینار یکروزه ستاد اردوهای تابستانی واحد بسیج ستاد منطقه دو سپاه پاسداران انقلاب اسلامی کشور دوروزگذشته درمحل یادگان غدیر اصفهان تشکیل شد.

احداث واحدهای مسکونی مناطق زلزله زده

کرمان ـ تا اوائل مهرماه سال‌جاری از سه‌هزارواحد مسکونی درمناطق زلزله‌زده بهره‌برداری خواهد شد. برادر حمید میرزاده استاندار کرمان درگفتگوئی با خبرنگار خبرگزاری جمهوری اسلامی ضمن اعلام این مطلب‌در رابطه با بازسازی مناطق زلزله‌زده این استان گفت درجلسه‌ای‌با حضور حجت‌الاسلام صدوقی نماینده امام در امربازسازی مناطق آسیب‌دیده زلزله تصمیم گرفته شد که عملیات‌خانه سازی و بازسازی مناطق مذکور ادامه یابد و این‌کار با فعالیت استانداری معاونت عمرانی استانداری وزیرنظر ستاد بازسازی انجام میشود. استاندار کرمان افزود: از ابتدای‌سال‌جاری تاکنون نیز ۱۲۰۰ واحد مسکونی توسط ستاد بازسازی استان ساخته و تکمیل شده است.

ایجاد واحدهای تولیدی دراستان کردستان

سنندج- بمنظور گسترش واحدهای‌تولیدی و صنعتی ومعدنی کشاورزی و مصالح ساختمانی مبلغ ۱۱۸ میلیون‌تومان ازسوی شورای اقتصاد در اختیار استان کردستان قرارگرفته است. مسئول بانك استان در سنندج درگفتگوئی باخبرگزاری جمهوری اسلامی ضمن اعلام این‌مطلب گفت از این مبلغ۷۵۰ میلیون ریال برای بخش گشاورزی ۲۵۰ میلیون ریال برای بخش صنعت ومعدن و۱۸۰ میلیون ریال برای امور تولید مصالح گوناگون ساختمانی در این استان درنظر گرفته شده است.

این اعتبار ازطریق بانکهای استان بمنظور اجرای طرحهای صرفا تولیدی نظارت شده در زمینه‌های مذکور مورد استفاده قرار می‌گیرد.

تشییع پیکر پاك گروهی از شهیدان

چابکسر ـ خبرنگارجمهوری‌اسلامی ـ تشییع پیکر پاك ٤ شهید در بخش چابکسر بداسامی سرباز شهید یدالله احمدپور از پائین محله قاسم‌آباد علیاء پاسدار شهید علی اصغرخان علی‌پور از اوشیان محله سرباز اسلام شهید علی آقاجان‌پور از بندبوم قاسم‌آباد علیاء پاسدار اسلام شهیدمجید محافظت کار از قاسم آباد سفلی با شرکت اقشار مختلف مردم مسلمان منطقه تشییع شد.

دالکان ـ خبرنگارجمهوری اسلامی- پیکرپاك پاسداران شهیداسلام فضل‌الله‌فرح‌زادیان‌پور ومحمدعلی خواجه‌زاده در روز گذشته با شرکت امت شهیدپرور دامغان با شعارهای کوبنده جنگ جنگ تا پیروزی، حسین حسین شعار ماست، شهادت افتخار ماست از حسینیه حضرت ابوالفضل تا فردوس رضا تشییع گردید. در این‌مراسم حجت‌الاسلام نعیم‌آبادی امام جمعه و دبیر حزب جمهوری اسلامی دفتر دامغان سخنرانی نمودند. سپس پیکر پاك شهید خواجه‌زاده به زادگاهش روستای جزن منتقل گشت.

اولین‌سمینار روسای هلال‌احمر استان خراسان

نیشابور ـ خبرنگار جمهوری اسلامی ـ روز چهارشنبه اولین سمینار روسای هلال‌احمر استان خراسان جهت هماهنگی و تعیین حدود مسئولیت‌ها در جمهوری اسلامی در محل جمعیت هلال‌احمر نیشابور برگزار گردید در این سمینار برادر حسینی فرماندهٔ نیشابور پیرامون وظایف این جمعیت در برابر انقلاب و مردم سخن گفت.

اقامه نماز وحدت درسروستان

سروستان ـ خبرنگار جمهوری اسلامی ـ بمدازظهر پنجشنبه نماز وحدت باحضور اقشار مختلف‌مردم حزب‌الله و شهیدپرور سروستان همچون هفته‌های قبل در مسجد امام حسین (ع) بامامت حجت‌الاسلام سید محمد مهاجر امام‌جمعه موقت سروستان برگزار شد برادر مهاجر در پایان به سئوالات حاضرین پاسخ گفت.

آغاز سمینار دو روزه حزب جمهوری اسلامی آذربایجان شرقی و غربی

خلخال ـ خبرنگار جمهوری اسلامی ـ سمینار دو روزه حزب جمهوری اسلامی استان های آذربایجان شرقی و غربی و استان زنجان صبح روز پنجشنبه باتلاوت آیاتی ازکلام‌الله مجید آغاز شد. سپس آیت‌الله یکتائی امام‌جمعه و نماینده امام در خلخال پس از خیرمقدم گفت ادامه و بالندگی انقلاب احتیاج به این‌سمینارها دارد که‌در اثر تفاهم و تدوین اهداف انقلاب و راه‌مقابله باموانع و ایجاد شرایط حرکت تکاملی و همکاریهای لازم رشد انقلاب سرعت پیدا میکند همچنین در اولین روز سمینار حجت‌الاسلام مروج امام جمعه اردبیل در مورد ما و ولایت فقیه سخن گفت و برادر اسدالله بادامچیان پیرامون تصریح خط مشی و سیاست حزب‌صحبت نمود و استانداران آذربایجان شرقی و غربی نیز در مورد تشریح اوضاع سیاسی دو استان فوق صحبت کردند.

تشییع پیکرپاك گروهی از شهدا

نیشابور ـ خبرنگار جمهوری اسلامی ـ پیکرهای پاك ۹ تن از شهدای گلگون‌کفن عضو بسیج سپاه پاسداران انقلاب اسلامی که درمصاف باصدامیان درعملیات رمضان‌به درجه رفیع شهادت نایل گشتند درمیان انبوه مردم شهید پرور نیشابور از مسجد صاحب‌الزمان تا مسجد جامع تشییع وپس از خواندن نماز شهید دراین‌مکان پیکرهای پاك این شهدا جهت تدفین بزادگاهشان انتقال یافتند.

عزیمت به جبهه‌ها

ایلام ـ خبرنگار جمهوری اسلامی ـ اولین‌گروه از برادران بسیج سپاه پاسداران ایلام دو روزگذشته درمیان بدرقه گرم اهالی این‌شهر وباحضور استاندار جهت نبردبا کفار صدام عازم جبهه‌های جنوب شدند.

دیدار باآیات عظام در قم

ایلام ـ خبرنگار جمهوری اسلامی ـ تعداد کثیری از دانش‌آموزان شرکت‌کننده درواردوی جهادسازندگی ایلام دیروز گذشته بقصد ملاقات باآیات عظام درقم عازم این شهر شدند.

دفع حمله هواپیماهای عراقی به ایلام

ایلام ـ خبرنگار جمهوری اسلامی ـ چندفروند از هواپیماهای متجاوز صدام دوشب گذشته چندین‌بار درساعت ۹و۳۰ و ۵ بامداد بقصد بمباران مناطق مسکونی شهرستان ایلام به‌این‌شهر تجاوز نمودند که‌باهوشیاری و آتش‌پدافند هوایی بدون انجام هرگونه عملیاتی مجبور بفرار شدند.

یك پزشك قلابی دستگیر شد

بوشهر ـ باهمکاری مردم متعهد بوشهریك پزشك قلابی دراین‌شهر بوسیله دادگاه انقلاب بازداشت شد. وی‌که تحت عنوان دکتر و بنامهای علی‌اکبر شهیدی و دکتر حشمت‌الله نکوکار بیش از یکسال دربوشهر بکار طبابت مشغول بوده باجعل کارتهائی از جامعه پزشکان آزاد و سازمان نظام پزشکی ایران بدون داشتن سوابق ومدارك پزشکی مطب دایر کرده بود.

دادستان بنقلاب اسلامی بوشهر ضمن اعلام این‌خبر از مردم استان بوشهر خواست چنانچه از نامبرده شکایت ویا مدارکی دارند به دادسرای انقلاب اسلامی مراجعه نمایند، همچنین شخصی بنام علی‌اصغر جمالی که با جعل عنوان نمایندگی دادستانی انقلاب ـ استانداری ـ وگمرك اقدام به کلاهبرداری کرده بود دستگیر و بزندان و تحمل‌حدود شرعی محکوم گردید.

احداث ۹ واحد آموزشی

بوشهر ـ خبرنگار جمهوری‌اسلامی ـ توسط گروه‌نوسازی مدارس استان بوشهر عملیات ساختمان ۹ واحد آموزش که شامل ۷ دستگاه دبستان و ۲ دستگاه مدرسه راهنمائی به اعتبار ٦٦٤٤۱۰۰۰ در محرومترین روستاهای استان بوشهر احداث و بپایان رسید. اعتبار این واحدها از محل‌اعتبارات طرحهای عمرانی استان بوشهر تامین و پرداخت‌گردید.

بوشهر ـ خبرنگار جمهوری اسلامی ـ طی مراسم باشکوهی و باحضور مسئولین صندوقهای قرض‌الحسنه حضرت مهدی بوشهر و خورموج با مسئولین محلی کنگ‌ساختمانی کارخانه یخ‌سازی یکی از شهدای عضو هیئت مدیره صندوق قرض‌الحسنه حضرت مهدی بوشهر در زمینی بمساحت ٤۰۰۰ متر مربع و به‌اعتبار مبلغ ٥۰۰۰۰۰۰۰ ریال و ظرفیت ٦۰ تن توسط آقای رضوی فرماندار خورموج بزمین زده شد. اعتبار این کارخانه از سوی کانون صندوقهای قرض‌الحسنه حضرت مهدی بوشهر تامین گردید.

کشف بیش‌از ۵۰۰ کیلو گرم تریاك

تهران با کوشش برادران پاسدار کمیته‌های انقلاب اسلامی طی ۲روز گذشته بیش‌از ٥۰۰ کیلوگرم تریاك در شهرستانهای مختلف کشف و در این رابطه چندین نفردستگیر و تحویل دادگاههای انقلاب شدند.

خبرنگار خبرگزاری جمهوری اسلامی در تماسی باروابط عمومی ستاد مرکزی کمیته انقلاب اسلامی آمار این‌کشفیات را بدین شرح کسب کرد:

۱ـ ٤۲۲ کیلوگرم در نورآباد باختران.
۲ـ ۷٥ کیلوگرم‌در منطقه‌روستای علی‌خواجه تربت‌جام.
۳ـ ۸کیلو و ۳۰۰ گرم در شهرستان درگز.
٤ـ ٥کیلو گرم در شهرستان نگاه.

پرداخت بیش‌از ۳۸ میلیون و ۷٦۸ هزار ریال به‌افراد نیازمند در بندرگز

گرگان ـ ٦۰۰ خانواده نیازمند تاکنون تحت پوشش کمیته امداد امام خمینی بندرگز درآمده‌اند.

بگزارش خبرگزاری جمهوری اسلامی از سوی کمیته امداد امام خمینی بندرگز از بدو تشکیل تاکنون مبلغ ۳۸ میلیون و۷٦۸ هزار ریال به۳۴هزار و ۲۰۰نفر از افراد واجد شرائط کمك نقدی و جنسی شده است. براساس این گزارش از کمکهای نقدی مبلغ ۱۰ میلیون و ۹۸۹ هزار ریال در اجرای طرح شهید رجائی به ٦۱۲ نفر از سالمندان بالای ٦۰ سال پرداخت شده و وجوهات دیگر بابت‌مصارف امورساختمانی، هزینه‌های آب‌و برق، درمان و نسخه‌پیچی و بصورت وامهای ازدواج و کارگشائی در اختیار واجدین شرایط قرار گرفته است.

ضمنا کمکهای جنسی شامل مقادیر قابل توجهی برنج و خواربار و لوازم زندگی میباشد.

براساس این گزارش ازسوی این کمیته طی مدت فوق الذکر ۷۷۰نفر نیزدر رشته‌های قالی‌بافی‌و خیاطی آموزشهای لازم را دیده وهم‌اکنون نیز ۳۲۰ نفر در این رشته‌ها آموزش میبینند.

آخبار کوتاه

مهدی هادوی عضو حقوقدانان شورای نگهبان در مریوان:

مردم مسلمان و متعهد کردستان تا دو ماه دیگر نمایندگان خود را به مجلس خواهند فرستاد

سنندج: آقای مهدی هادوی

لحظه‌لحظه‌های جبهه

یادداشتهای شهید سید جواد علوی‌مقدم

(لازم بتذکر است که خط فکری این گروه قبل از انقلاب برای مردم ما روشن نبود بطوریکه مهدی غنی (از اعضای اصلی این گروه) کدقبل از پیروزی انقلاب از زندان آزاد شد باستقبال بی‌نظیر مردم سبزوار مواجه شد وپس از پیروزی انقلاب دریکی ازمساجد شهر جلسات عمومی گذاشته بود و آشنائی با خط سیاسی آنها از آنجا شروع شد اما رشدانقلاب بدانجا رسید که‌این جریان (گروه میثمی) در مدت کوتاهی بکلی منزوی وبرچیده شده و خواهدشد)

وماهم می‌گفتیم خوب این‌جوری بیشترمیشوه کارکرد و به‌کار خود ادامه دادیم ولی اینبار رابطه‌مان با جمع بیشتر وکارها جدی‌تر شد . ودراین مدت تاموقع جدا شدن مسائلی برایم مطرح بودکه مثلا چرابه قانون رای نداده بودند و چرا مارا در نهادها رأه نمی‌دهند و چرا رابطه باامام بیشتر نیست وازاین قبیل... ولی من مسئله را خیلی ساده می‌گرفتم و می‌گفتم حل میشود وهرجا که بحثی مطرح می‌شد خیلی‌دلم می‌خواست که‌مسئله قانون اساسی مطرح نشود چون دلیلی نداشتم برای رای ندادن چون خودم رای داده بودم و ثانیا جرات اینکه امام خدای نکرده اشتباه کردماست را نداشتم چون به‌امام بیشتر ازاینها ایمان داشتم .

مدتی هم در گرگان بودم و در آنجا تنها بودم و خودم به کتاب فروشی می‌رفتم و یا نمایشگاه میگذاشتم و یک‌سری کلاس‌ها را منتقل می‌کردم ولی در همانجا سئوالات من بیشتر شد و احساس کردم آن طوری که باید برای انقلاب کار کنم و از عهده‌اش برآیم در اینجا نمی‌توانم و علاوه برآن ایمان قاطعی هم به راه خودم و جریانی که مارک‌آن را خوردهام ندارم. وقتی از گرگان به مشهد آمدم و مسئله جدا شدن مهدی «ع» مطرح شد و یک سری حرفهائی که اینها زده بودند، دیدم که اینها همان حرفهائی است که من میخواستم بگویم (البته به کم‌و زیادش کاری ندارم) و اینها گفته‌اند.

بعد از آن با یکی از بچه‌های (دانشجویان) انجمن اسلامی صحبتی پیش آمد و او خیلی حزب اللهی از امام دفاع میکرد و نهضت (نهضت مجاهدین خلق یا گروه میثمی) را رد می‌کرد و من چون به او اطمینان داشتم و اینکه این حرفها را از روی دلسوزی میزند ، من به فکر فرو رفتم و دیدم که آن طوری که از امام دفاع می‌کند و بقیه را رد می‌کند، من نیستم و گروه برای من یک حجابی شده بود و بعد از این جریانات آن اطمینانی که در قلبم بدهد واو عمل کند و قبل از فتوا کاری نمی‌کند ودیگری اصولی با امامت برخورد کردن یعنی ببینیم که آیا حرفی که امام زده است در چهار چوب اصول می‌گنجد یا نه ؟ و می‌گفتند که ما با امام در چهار چوب اصول برخورد می‌کنیم- البته اواخر گفته‌اند که باید بیشتر تسلیم باشیم که امیدوارم خود راتصحیح کنند. وفتوائی را قبول‌ندارند.

البته من فکر می‌کنم جریان فتوائی را اینها بد تفسیر می‌کنند و فکر می‌کنند اگر کسی به فتوا معتقد بود دیگر خودش دنبال تحلیل نمی‌رود و خودش اهل‌کار نیست در صورتیکه ما که به فتوا معتقدیم به این صورت است که قبول کردیم که امام بهتر از ما میفهمد و اگر به چیزی فتوا میدهد تمام جوانب‌را در نظر گرفته و بعد نظرداده است (فتوای میرزای شیرازی و...) و امت هم وظیفه دارد چه‌قبل از فتوا و چه‌بعد از آن و همیشه برخورد فعال با امامت بکند و اگر پیشنهادی دارد بدهد ولی باید تسلیم امامت باشد. مثلا در مورد قانون (اساسی) همینطور است که معتقدیم امام بهتر ازما اصول را میفهمد و تسلیم میشویم ولی آنها میگویند مواد قانون (اساسی)در چهار چوب اصول نمی‌گنجد واصول را هم خودشان تفسیر می‌کنند و این را قبول نکرده‌اند که امام کلا بهتر ازهمه میفهمد و این نشان میدهد که هنوز کاملا تسلیم امام نیستند و اگر میگویند امام‌از ما بهتر می‌فهمد ، در تمام جاها نیست و در بعضی جاهای دیگری میگویند که ماازِ امام بهتر تشخیص داده‌ایم واین خیلی جرأت میخواهد که‌این چنین حرفی را بزنیم و هنوز هم روی حرفمان پاشیم و خدا کند که آخربه اشتباهشان پی‌ببرند و کاملا تسلیم امام شوند و مثل بقیه کار کنند.

شرط رسیدن به کمال

اصلا تا کسی تسلیم جریان برتر از خود نباشد و قبول نداشته باشد که جریان دیگر از او بهتر می‌فهمد ،او به کمال و رشد نمی‌رسد. تمام پیامبران الهی معصومین و تمام بزرگان هم صفت ممیزه‌شان همین بوده که تسلیم و بنده بوده‌اند و در نماز هم‌می‌خوانیم: اشهدان محمد اعبده و رسوله، حتی در باره حضرت رسول (ص) ابتدا میگوئیم «عبده» یعنی بنده او ، و بعد میگوئیم رسول او ، یعنی پیغمبر قبل از اینکه پیغمبر باشد یک بنده مخلص خداست‌و پیغمبر شدن ایشان هم به دلیل بنده بودنشان است. وائمه هم همیشه همینطور بوده‌اند که در برابر امام زمان‌خودشان تسلیم بوده‌اند و خلاف آنها حرکت نمی‌کرده‌اند و خلاف آنها حرفی نمی‌زده‌اند.

مشکل اصلی روشنفکران ما این است که نمی‌توانند قبول کنند که باید در برابر جریان امامت کاملا تسلیم‌بود و تا این حرف را میزنی ، میگویند : دیکتاتوری می‌شود و دیگر به شرایط فقیه نگاه نمی‌کنند یانمی‌دانند که نگاه‌کنند. علت اینکه اینها (نهضت مجاهدین خلق) رابطه‌با امام را اینگونه می‌بینند شاید دور بودن از منابع اسلامی یکی از آنها باشد ، و اینکه به روایات و احادیث اهمیت‌زیادی نمی‌دهند و اینها که زیاد از احادیث و روایات نمی‌دانندو بعضی وقت‌ها هم حکم می‌کنند که از امام بهتر می‌فهمند ، به این خاطر است که آنچه خودشان به دست آورده‌اند خیلی مطلق کرده‌اند وبه آن بیش از اندازه ارزش داده‌اند و این یک نوع خود بزرگ‌بینی است که در صورت اصلاح نشدن و تکرار آن به انحراف کشیده می‌شود.

رشد یک جانبه

من خود بعینه می‌بینم که افرادی که رابطه تسلیمی با امام را گرفته‌اند بیشتر رشدکرده‌اند و بیشتر هم خدمت کرده‌اند (البته تسلیم قلبی و عملی) و ما شاید از نظر سیاسی یک‌سری مطالب بیشتر می‌دانستیم ولی عمق مذهبی نداشتیم و یک جانبه رشد کرده بودیم در تحلیل‌های آنها (گروه میثمی) در مورد امامت هست که مثلا اگرتشکیلات یک دستوری بدهد افراد پائین باید اجرا کنند وا گر باشید. و همیشه پیرو راستین ولایت فقیه باشید برای اینکه در دوره‌های بعدی بتوانید در این مدت کم بازده زیادی داشته باشید و برادران عازم به جبهه بیشتر استفاده کنند ، چند پیشنهاد به نظرم آمد که به این قرار است:

۱ ــ همان طور که می‌دانیم عشقی که مردم به امام ورهنمودهای ایشان دارند قابل وصف نیست و امروزبرکسی پوشیده نیست که امام بیشترین اثر را در بسیج نیروهای مردمی به جبهه دارد و این چیزی است که دشمن را گیج کرده است و بزرگترین ضربه را به آنها زده است در کلاس‌های سیاسی بهتر است که از اول تا آخر کلاسها یک بحث روی خط امام باشد یعنی حداقل از سال ۴۲ شروع کنیم واینکه امام از اول روی چه‌چیزی تکیه‌میکرده است وزندگی خصوصی امام و.... و چرا سازمان‌های‌دیگر مثل مجاهدین، فدائی‌ها ، جبهه ملی ، نهضت آزادی و.... نتوانستند مردم را بسیج کنند و پیروز شوند. و در عوض امام توانستند این بسیج اصولی را بنمایند. کلا این مسئله را باز کنیم که چه‌شد که امام این چنین بسیج می‌کنند و در چه‌جائی درس خوانده است. دیگر اینکه در هرکلاس روی پیام‌های امام و آیت‌الله منتظری صحبت شود و پیام ها برای برادران بسیجی بیشتر شکافته شود و این چیزی است که خیلی هم احتیاج داریم. و یکی دیگر اینکه روحانیون معتقد به امام و عاشق امام را بیشتر بشناسانیم مخصوصا (آیت‌الله منتظری) تا انقلاب برای مراحل بعدی هم تثبیت شده باشد.

● به‌این نتیجه رسیده‌ام که باید در برابر امامت جامعه و ولایت فقیه تسلیم بود.

● مشکل اصلی‌روشنفکران ما این است که نمی‌توانند قبول کنند که باید در برابر جریان امامت کاملا تسلیم بود

● من خودبه عینه می‌بینم افرادی که رابطه تسلیمی باامام گرفته‌اند بیشتر رشد کرده‌اند وبیشتر هم خدمت کرده‌اند.

● امروز انقلاب ما درمراحل سرنوشت سازی قرار گرفته و روزیست که باید به آنچه می‌گفتیم عمل کنیم.

● پای صحبت بعضی از پیرمردها که می‌نشینیم، عمق انقلاب را بیشتر درک می‌کنیم ومی‌فهمیم ویقین پیدا می‌کنیم که انقلاب بااین روحیه هرگز شکست نمی‌خورد و همگی هم انگیزه‌شان اسلام است وبس. و بر مسئولین وفرماندهان است که هرچه بیشتر این روحیه‌ها را تقویت کنند وجهت بدهند.

● امام زمان فرمانده اصلی در جبهه‌هاست وچقدر از جوانان ماخواب امام زمان را دیده‌اند ومردم ماهم بدانند که امروز امام زمان در جبهه‌ها چقدر به‌ما کمک می‌کند وگرنه ما تاحالا نمی‌توانستیم مقاومت کنیم.

بدانی که امروز انقلاب ما درمراحل سرنوشت‌سازی قرار گرفته و روزیست که باید به آنچه که میگفتیم عمل کنیم، ازاینرا در روضه‌ها شرکت می‌کردیم وبرای سیدالشهدا(ع) عزاداری می‌کردیم وبرنشمنان امام حسین لعنت میفرستادیم و از خدا میخواستیم که کاشکی ما در زمان سیدالشهدا میبودیم و امام را کمک میکردیم. امروز خداوند ما را آزمایش می‌کند ومیخواهد ببیند که ما چقدر به حرفهایمان عمل می‌کنیم زیرا صحنه جنگ امروز ما دنباله همان‌انقلاب کربلاست با همه خصوصیاتش یک طرف امام امت وجود دارد با یارانی پاکباخته و طرف دیگر صدام و آمریکا که راه یزیدبن معاویه را میروند.

عاشقان کربلای حسین

بسیجی‌ها پشت بلوز خود نوشته‌اند « مسافر کربلا و روی اتوبوس‌ها و مینی‌بوس‌ها نوشته‌اند «تا کربلاراهی نیست» و در سخنرانی‌ها تا اسم کربلا و قبر شش‌گوشه اباعبدالله برده می‌شود ، شوق عجیبی در بین مستمعین به وجود می‌آید و اصلا این عشق قابل وصف نیست و کسی نمیتواند با دلیل بگوید که چرا مردم این چنین عاشق کربلا هستند ، الاینکه سیدالشهداء را معلم شهادت میدانند و چون در جبهه به شهادت نزدیکترند به‌معلم خود احتیاج بیشتر پیدا کرده‌اند و امیدوارم که بتوانیم ما هم عشق این امت را پیدا کنیم.

اشکال داشتند بعدا بگویند ولی همین حرف را در مورد امام نمی‌گویند. مثلا رفسنجانی یاخامنه‌ای که تسلیم هستند اینها اگر پیشنهادی ونظری دارند حتما به امام میدهند وابنطور نیست که وقتی نزد امام هستند اصلا حرف نزنند و اظهار نظر نکنند ولی در نهایت حرف امام را قبول دارند وتسلیم امام هستند. نهضت مجاهدین خلق باید این تحلیل که در مورد تشکیلات خودش میدهد درهمه‌جا اجراکند ومخصوصا در رابطه با امامت جامعه. چرا که اگر امامت را بعنوان‌یک اصل قبول داریم و اینکه یک‌قانون است باید در همه‌جا اجرا کنیم و رابطه‌مان در همه‌جا یک جور باشد.

مسئله دیگر دیدگاه داشتن نسبت به شخصیت‌ها و مخصوصا بهشتی است. بهشتی شخصیتی بود که در تشکیلات روحانیت و اینکه روحانیت را به صحنه آورد خیلی نقش داشت و موفق هم بود و کسی که‌میخواهد برخورد مکتبی کند باید این شخصیت را همان طور که هست بشناساندولی نهضت(مجاهدین خلق) این چنین نبوده است و حتی یک دفعه که به نهضت مارک حزبی (حزب جمهوری اسلامی)زده بودند یکی از مرکزیت (گروه میثمی) می‌گفت اینهاچه میگویند، ما حتی یک بار هم با بهشتی ملاقات نکرده‌ایم!!! و این را نقطه مثبت خود می‌دانستند و خودم هم قبلادرست بهشتی را نمی‌شناختم وحتی در دانشگاه ، نه ما بلکه خیلی از دیگران و انجمن اسلامی هم نمیتوانستند دفاع کنندولی یک جریانی که ادعای خط امام دارد و بعضی‌جاها ازامام هم جدی‌تر می‌شوند!! این جریان باید بتواند شخصیت‌ها را همانطور که هستند بشناسد نه اینکه تحت تاثیر جوجامعه شود و به اصطلاح چهره‌زدگی داشته باشد، امکان دارد بگویند که ما چهره‌زدگی داشته‌ایم که ما هم می‌گوئیم داشته‌اید حالا این سئوال مطرح می‌شود که با این چهره‌زدگی چطور میتوان ادعای بیش از حد داشت؟!!

پیشنهادهائی به کلاس‌های آموزشی بسیج مستضعفین

بسم‌الله‌الرحمن‌الرحیم

با درود برامام امت خمینی کبیر و شهدای به خون غلطان انقلاب اسلامی ایران.

من یکی از افراد شرکت کننده در دوره سوم آموزش بسیج در پادگان بجنورد بودم و در این مدت خیلی چیز ها آموختم و به مسئولیت بزرگ سپاه پاسداران پی‌بردم و امیدوارم که هرچه بیشتر در این مسئولیت الهی‌تان موفق باشید.

۲ ــ در کلیه درس‌هائی که برادران تدریس میکنند بهتر است که مثال‌هائی از جبهه‌ها و ایثاری که درجبهه‌ها هست زده شود زیرا در این صورت هم بچه‌ها درس را بهتر گوش می‌کنند و هم عشق به جبهه آنها بیشتر می‌شود و اگر چنین شود و از ایثار و مقاومت در جبهه بیشتر صحبت شوداین اختلافات جزئی هم زودتر قابل حل خواهد بود و در این دوره کمتر مثال زده شد. مثلا یک روز در کلاس عقیدتی یک داستانی ازایثار برادران پاسدار از پیام انقلاب خوانده شد و خیلی روی بچه‌ها اثر گذاشت ونشان می‌داد که ایمانشان نسبت به حقانیت انقلاب بیشتر میشودو دشمن را بهتر شناخته‌اند.

۳ ــ کلاس سیاسی که برادر احمدی مسئول آن بود بعد از کلاس عده‌ای از برادران می‌گفتند که ما چیزی نمی‌فهمیم و همچنین می‌گفتند که کلاس عقیدتی که بعضی وقتها داستان هم میگفت بهتر است از کلاس سیاسی ومن فکر می‌کنم که در این کلاس بیشتر اصطلاحاتی به کار برده میشد که قابل فهم برای خیلی‌ها نبود البته این را می‌دانم که صحبت کردن در این چنین جمع‌هائی خیلی مشکل است. هرجلسه خبرهای مهم روز به صورت خیلی ساده گفته شود.اگر بحث سیاسی ساده‌تر باشد بازده‌بیشتری خواهد داشت و همانطور که گفتم بیشتر روی پیام‌های امام و موضعگیری‌های ایشان تکیه شود تا آن عشق به امام و شعاری که برای امام میدهیم همراه با شناخت هرچه بیشتر باشد.

در خاتمه امیدوارم که این پیشنهادهائی که داده شد درست بوده باشد و رهنمودی برای برادران پاسدار باشد.

به امید روزی که اسلام دامنگستر شود و دشمنان اسلام نابود شوند.

قدردانی از مادر

و اما تو مادرم از اینکه اجازه رفتن به جبهه را به من دادی ، امیدوارم که خدا اجرش را به شما بدهد وباید

گوشه‌ای از زندگی شهید سیدجواد علوی مقدم

شهید سید جواد علوی‌مقدم در سال ۱۳۳۶ در سبزوار بدنیا آمد ، تحصیلات ابتدائی و متوسطه را در سبزوار و سال آخر دبیرستان را در مشهد گذراندن در مهر ماه سال ۵۵ در رشته شیمی دانشگاه مشهد پذیرفته شد.

او مجسمه تواضع واخلاص وایثار و عشق به اسلام‌وامام بود. در زندگی بسیار ساده و بی‌تکلف اما بسیار دقیق و منظم و تمیز کار بود از لحظه ورود به دانشگاه در تمامی جریانات اسلامی دانشجوئی شرکت فعال داشت و در تمام مراحل مراد و رهبر خویش را امام خمینی می‌دانست. در سال ۵۶ توسط ساواک دستگیر شد. در ۲۹ بهمن ۵۶ (چهلم قیام قم در برنامه دانشکده علوم و مضروب کردن عامل صهیونیسم نقش داشت در سال ۵۷ در سبزوار تمام وقت خویش را در جهت پخش اعلامیه ، جریان راهپیمائی‌ها پخش کتاب و نوار و.... گذاشت از کمک هزینه دانشگاه، اندکی پس‌انداز کرده بودکه همان را نیز در این راه‌خرج میکرد. به شدت با رشنفکر نمایانی بی تعهد مخالف بود. هیچگاه از آموختن غافل نبوده.

پس از انقلاب یک چندی را به گروه میثمی « نهضت مجاهدین خلق» پیوست. اما چون به خط امام و ولایت‌فقیه ایمان کامل داشت از آنها جدا شد و به همه پیام داد که: به این نتیجه رسیدم که باید در برابر امامت جامعه وولایت فقیه تسلیم بود و نیز نتیجه گرفت گروه مذکور «تسلیم امام نیستند» شهادت جواد ، خط بطلانی برجریانات‌انحرافی و انتقاطی کشید ، باشد تا همه آنها که صداقت دارند راه اورا بروند. شهید علوی‌مقدم دوره آموزشی بسیج‌مستضعفین را در پادگان بسیج بجنورد گذرانده و به اهواز و بستان از آنجا روحش در تاریخ ۶۱٫۸٫۲۳ به ملکوت علی‌پیوست و پیکر پاکش در مزار شهیدان سبزوار به خاک سپرده‌شد

● مبارزه با اسرائیل وبیرون کردن این جرثومه فساد جزء جدانشدنی انقلاب‌ماست

● باوجود اینکه امت مابه فکر فتح قدس وبیرون کردن اسرائیل است ولی یکعده از روشنفکر نماهای ما هنوز نمی‌توانند شعار فتح قدس را درک کنند.

● برایم مسلم شده افرادی شهید می‌شوند که‌به یک اطمینان قلبی رسیده‌اند.

● امروز برکسی پوشیده نیست که امام بیشترین اثر را دربسیج نیروهای مردمی‌به جبهه دارد واین چیزی است که دشمن را گیج کرده است.

نسبت به نهضت (نهضت مجاهدین خلق) بود فروریخت و نهمیدم که ملاک‌های بالاتر از جمع هم هست و ما باید به آنها چنگ بزنیم و این اولین نقطه شروع کارم بود.
هر فردی که درداخل تشکیلاتی است‌تا وقتیکه تشکیلات برایش ارزش هست، نمیتوان اوراقانع کردمگراینکه‌یک‌چیز یا ارزشتر جانشین آن کرد و برای من امام بطور کامل جانشین شده بود. البته امکان دارد بعضی بگویند که ما قبلا هم امام می‌گفتیم ولی باید گفت آنجا امام را هم آن طور که جمع می‌خواست می‌فهمیدیم نه آن طور که مستقل ازذهن است. بعد ازمقداری صحبت یا... برتصمیم‌خودقاطع‌تر شدم و جدا شدم. کلا مسائلی که بوده از این قرار است:

۱ ــ رابطه با امامت جامعه ازنظر گروه میثمی

آنها (گروه میثمی = مجاهدین خلق) مطرح میکنند که رابطه امام با امت دوجور است. یکی اینکه فتوائی با امام برخورد می‌کنند یعنی اینکه منتظر است تا امام فتوا

صدام از طریق اردن خواستار ارسال سلاحهای آمریکائی شد

هفته‌نامه بلیتز چاپ دهلی نو در آخرین شماره خود پیرامون جنگ تحمیلی عراق علیه ایران‌نوشت: پیروزی‌نهایی ایران برعراق توازن قدرت در منطقه را بضرر منافع آمریکا ورژیمهای طرفدار آن به هم خواهد زد و شاه حسین نیز به‌همین علت به‌تقاضای صدام‌از آمریکا بطور پنهانی تقاضای سلاح برای عراق کرده است. بگزارش نماینده خبرگزاری جمهوری اسلامی در دهلی‌نو هفته‌نامه بلیتز همچنین می ــ نویسد: عراق با صرف مخارج هنگفتی تسلیحات گوناگونی‌از جمله‌جنگنده‌های میراژ وموشک های رولند از فرانسه، خودرو های نظامی از اسپانیا، تانکهای نیمه‌سنگین از اطریش، انواع موشک ازبرزیل وتانکهای‌مدرن از شوروی دریافت داشته‌است. از سوی دیگر به گزارش روزنامه صهیونیستی زوددویچه زایتونگ درجنگ تحمیلی‌عراق علیه ایران ارتش متجاوزصدام از یک سیستم ضد هوایی پا تام رولاند که مشترکا توسط فرانسه و آلمان ساخته شده استفاده می‌کند. به‌گزارش نماینده خبرگزاری جمهوری اسلامی‌در بن روزنامه آلمانی زوددویچه زایتونگه می‌افزاید: عراق سفارشی به‌مبلغ ۴ میلیاردمارک (حدود ۱۴۰ میلیارد ریال) برای دریافت ۱۵۰ دستگاه ضد هوایی رولاند که برروی تانکهای فرانسوی آمایکس ۳۰ سوار میشود سفارش داده است لیکن تعداد دستگاههایی که تاکنون به این کشورتحویل داده شده تاکنون فاش نشده است. جالب توجه آنکه‌صاحب شرکت فرانسوی اثروسپیسیل یکی از کمپانیهای سازنده این سیستم برادر فرانسوا میتران رئیس جمهور سوسیالیست فرانسه است.

انتقاد اروپا از سیاست یکبام و دوهوای آمریکا!

به گزارش‌واحدسرکزی‌خبر از بن پدنبال تمدید قرارداد یکساله فروش گندم از طرف آمریکا به شوروی رسانه های وزیر فرهنگ فرانسه دیروز تسلط دستگاههای خبری بین‌المللی آمریکائی را مورد انتقاد قرارداد وگفت‌سودجوئی تنها انگیزه صنعت‌وآمریکاست. بگزارش یونایتدپرس از مکزیکو سیتی وی گفت کشور هائی که امروز حامی آزادی هستند هیچ هدفی جز منافع اقتصادی ندارند. وزیرفرهنگ فرانسه که در کنفرانس‌یونسکو در سازمان ملل صحبت میکرد گفت مقامات جهان‌سوم‌میگویند کشورهای غربی صنعت ارتباطات را انحصاری کردند آنرا بویژه برای گسترش‌افکار و نظریات خود بکار برده و جائی برای کشورهای جهان سوم دراین زمینه باقی نمی‌گذارند.

میزند و سپس با فریب کاری‌به توجیه آن می‌پردازد.

از سوی دیگر جک‌لانسک وزیر فرهنگ فرانسه دیروز تسلط دستگاههای خبری بین‌المللی آمریکائی را مورد انتقاد قرارداد وگفت‌سودجوئی تنها انگیزه صنعت‌وآمریکاست. بگزارش یونایتدپرس از مکزیکو سیتی وی گفت کشور هائی که امروز حامی آزادی هستند هیچ هدفی جز منافع اقتصادی ندارند. وزیرفرهنگ فرانسه که در کنفرانس‌یونسکو در سازمان ملل صحبت میکرد گفت مقامات جهان‌سوم‌میگویند کشورهای غربی صنعت ارتباطات را انحصاری کردند آنرا بویژه برای گسترش‌افکار و نظریات خود بکار برده و جائی برای کشورهای جهان سوم دراین زمینه باقی نمی‌گذارند.

مواضع ما

مواضع تفصیلی حزب جمهوری اسلامی را از بیان شهید مظلوم آیت‌الله بهشتی بیاموزیم

۲۵

این نقوذ
برطبق روایات تاریخی ادیان تا خون‌آدمی نفوذکرده . روایات ما می‌گوید جنودابلیس در درون انسان است .
با توجه به آنچه گفته شد می‌گوید فطرت الهی انسان ، کل مولود یولد علی‌الفطره .
س۱۰ــ همانطور که‌فرمودید ساختن جامعه اسلامی مستلزم خود سازی افراد سازنده آن است چرا حزب در مورد خود سازی کوتاهی می کند و شما چه‌پیشنهادی در این مورد به اعضا دارید ؟
ج ــ البته ما هر قدر هم که در راه خود سازی خود و اعضای تشکیلات تلاش کنیم باز هم‌کم کرده‌ایم . همه تلاش هائی که تاکنون انجام گرفته در راه همین خود سازی بوده است ولی باید بدانیم که کافی نیست و تا آخر عمر باید تلاش کنیم .

*** انسان در مسیر حیاتش تحت تاثیر دو عامل مهم قرار دارد : افزون‌طلبی و خویشتن دوستی که هر دو برای زندگی انسان ضروری و سودمند هستند اما اگر در حد شایسته بکار نیفتند ومهار نگردند زیانبار است**
*** خویشتن دوستی که اگر چه صیانت نفس، بهسازی وگسترش بهره‌مندیهای معنوی و مادی انسان را تضمین میکند، اما از سوئی ممکن است از او موجودی خود-خواه و خودپرست بسازد .**

س۱۱ــ بنظر میرسد که‌خود آیه آخرش فاختلفوا دارد و لازم نیست که در امه‌واحده فاختلفو ذکر کنیم .
ج ــ آیه به این صورت است « کان الناس امه واحده‌فبعث اللهالنبیین مبشرین و منذرین وانزل‌معهم الکتاب‌باحق لیحکم بین‌الناس فیما اختلفوا » این فیما اختلفوا که در اینجا بیان شده مربوط به بعد از بعثت است ما میخواهیم فیما اختلفواقیه را بیان کنیم . اگر میخواستید بگوئید که لازم نیست اختلفوا را در اینجا ذکر کنیم درست است چون اگر لازم بود که قرآن ذکر میکرد ما میخواهیم بگوئیم که این « اختلفوا » در دل عبارت نهفته است البته فاختلفوا به‌آن تفسیر اول مربوط نمیشود به همین دلیل هم ما تفسیر دوم را انتخاب کردیم که یعنی مردم یکنواخت بودند و روند خود آیه هم نشان میدهند که این معنا بهتر است .

★بسم‌الله الرحمن الرحیم★

*** نبوت :**

مهمترین مساله زیر بنائی شناسائی انسان در زندگی‌مساله معرفت و شناخت هرچه اصیلتر وجامع‌تر وقابل‌اعتمادتر است. در زمینه معرفت به اینجا رسیدیم که انسان می‌تواند از طریق احساس و ادراك چیز هائی را بشناسد و از طریق خرد واندیشه تحلیل‌گر آگاهی هایی بدست آورد ویا الهامات قلبی چیز هائی را بفهمد و از طریق اشراق قلبی از جهان معارفی بدست آورد .
اما راههای معرفت به اینجا ختم نمی‌شود بلکه ماله وحی و نبوت هم مطرح است یعنی خداوند علاوه برآن چراغهای پرنوری که در ذات ما کار گذاشته است، چراغ راه‌دیگری هم برای ما قرار داده که همان نور افکن انبیاء است . یا نور خاصی که‌در اثر اتصال ویژه به مبداء اعلاء و علم و قدرت مطلق دارند به هدایت انسان می‌پردازند لذا در این بخش از سخن به بحث نبوت می‌پردازیم . قبلا گفتیم که انسان با چه انگیزه هائی حرکت می‌کند و این انگیزه‌ها چگونه می‌تواند نقش پیش برنده یا مخرب و ویران کننده داشته باشند .
انسان‌درمسیرحیاتش‌تحت‌تاثیر دو عامل مهم قرار دارد که جنبه های مثبت و منفی این دو عامل را مورد بررسی قرار خواهیم داد .
گفتیم که نقش این دو عامل توانست همانی و یك‌رنگی دیدگاه دیستانی میتوان دید مثلا معلم به او میگوید ببین دیگری اعلائش از تو بهتر شده‌یادیگری نمره‌حسابش از تو بیشتر شده‌و بدین‌ترتیب او را به پیشرفت درسی ترغیب می‌کنند این نوع از حرکت تا جایی میتواند مفید واقع شودکه مزاحم حرکت دیگران نباشد همانطورکه تکاثرانگیزه آمریکا و سرمایه داران سود پرست برای تجاوزبه ملل‌محروم شده است .
لذا افزون طلبی (تکاثر) باید تعدیل شود تا انسان با بسوی کمال مادی و معنوی سوق دهد .
۲ــ خویشتن دوستی که اگر چه صیانت نفس ، بهسازی و گسترش بهره مندی‌های معنوی و مادی او را تضمین می‌کند اما از سوئی ممکن است از او موجودی خود خواهو خود پرست بسازد که همه چیز را برای خود می‌خواهد و به هرچه پاو وابسته است ارج می‌نهد استکبار ، استعمار ، نژاد پرستی ، تعصب فکری از این انگیزه نشات می‌گیرد .
اگر دردرون انسان خویشتن دوستی نباشدبه موجودی‌توسری خور و ضعیف و مظلوم تبدیل می‌شود .دفاع ازخود ومقاومت در برابر عوامل‌مرگ وبیماری و ایستادگی در برابر تجاوز همه ناشی از خویشتن دوستی است .جنبات است که موجب دفاع از خویش می‌گردد اگر حب ذات نباشدانسان بمرده‌ای متحرك مبدل می‌شود که همه به او ظلم می‌کنند و بسیاری از انسانها و جوامع به همین صورت در آمده‌اند . ما باید برای خود قیمت و ارزش‌قائل باشیم . دوستی خود نباید آن قدر باشد که دیگران را به حساب نیاوریم اگر چنین شد مصیبت است .
کسیکه بگوید همه بایدهمان را بخواهند که من میخواهم همان را فهمند که من میفهمم و همه باید در برابر من خاضع و خاشع باشند خود پسندند و مستکبر است انسان نباید خود محور و متعصب (البته تعصب منفی و شخصی) ، باشد باید همیشه این مساله را مد نظر داشته باشیم که ارزش ما به ایمان ، معرفت و عمل است و درخت هرقدر پربارتر باشد سرش پائین تر است .
اگر خویشتن دوستی بصورت خود پرستی طبقه‌ای و نشری و حتی تشکیلاتی در آید آفت است و من از خواهران و برادران تشکیلات حزب هم می‌خواهم که اگرچنین‌روحیه‌ای در آنان وجود دارد با آن مبارزه کنند اینها میکروب اند و موجب بیماری .
خویشتن دوستی متضمن‌صیانت نفس و بهسازی است یعنی منشاء دفاع از خود وپیشرفت کمال است اگر چه خویشتن دوستی صیانت نفس وبهسازی و گسترش بهره مندی های معنوی و مادی آدمی راتضمین می‌کند اما از سوئی ممکن‌است از او موجودی خود خواه و خود پرست بسازد آنگونه که همه چیز را برای خودبخواهد مثلا بگوید باچماق حمله‌کردن به دفتر هماهنگی وحشیگری و چماقداری است اما همان حمله به‌حزب جمهوری اسلامی، حضور مردم در صحنه است!! باید از این یك بام و دو هوا ها دست برداریم .کار بد از هرکس سربزند بد است البته نیات هم جای خودش محفوظ است .
«انما الاعمال‌با لنیات» یعنی کاری معین ممکن است بانیت خوب ، خوب باشد ، و بانیت بد، بد باشد مثال: بچه‌ای‌بیش از حد شیطان است ، او را کوشمالی میدهند اگر به نیت تربیت باشد خوب است اما اگر برای فرونشاندن خشم‌خود او را کوشمال دهید بد است «وقل رب ارحمهما کمارببانی صغیرا» (٤) .
« آنجاست که وقتی‌میبینید که او را در کودکی تربیت کرده‌اند برای آنها هم طلب رحمت می‌کند» اما گاهی‌ممکن است بگوید «رب العنها کما اذانی صغیرا و کبیرا » خدایا لعنتشان کن همانگونه که مرا در کوچکی و بزرگی عذاب دادند .
اگر خویشتن دوستی موجب خود خواهی و خود پرستی گردد بانحراف رفته ومعنایش این می‌شود که هرچه به او وابسته است باید حدودش محترم بماند ولی هرچه‌متعلق به دیگران است باید باز هم برای اوباشد در چنین‌مرحله‌ای او به استکبار میرسد استکبار بردیگران بزرگی کردن است و این بدان است اما اگر منظور ما بزرگ‌بودن باشدخوب است. یا استعمار چیز خوبی است . خداوند استعمارچی است . (هوانشاء کم من‌الارض و استعمرکم فیها» (٥) «خداوند ما را آفریدو خواسته تاما در زمین به‌عمران‌و آبادی بپردازیم اما انگلیسیها در زیر ماسك استعمار هندوستان را مورد استفاده خویش قرار دادند و از آن به نفع خویش بهره ــ برداری کردند .

پاورقی
۱) احزاب ــ ۷۲
۲) تکاثر ــ ۱۰۲
۳) اسراء ــ ۷۲
(٤) ــ اسراء ــ ۲٤ وبگو پروردگارا چنانکه پدر و مادر مرا از کودکی بپروردند تو در حق آنها رحمت و مهربانی فرما .

*** افزون‌طلبی (تکاثر) که اگر چه با هدایت و تعدیل میتواند آدمی را بسوی تعالی و کمال مادی و معنوی سوق دهد اما از سوی دیگر میتواند راه را برای تجاوز و طغیان انسان بگشاید و آدمی را به انحصارطلبی و ظلم و استثمار سوق دهد .**
*** اگر خویشتن دوستی بصورت خودپرستی طبقه‌ای و قشری و حتی تشکیلاتی درآید آفت است .**

شکن درست کندو با آن صخره های کوه پیکری را که سر راه زندگیش قرار می‌گیرد ومانع رشدش می‌شوند منفجر کند و جلو رود . این انتخاب انسان است که می‌تواند این انبار باروت را در جهت خیر یاشر خود و بشریت بکار اندازد . دو انبار باروتی که در انسان هستند عبارتند از :
۱ــ افزون طلبی (تکاثر) که اگر چه با هدایت و تعدیل می‌تواند آدمی را بسوی تعالی و کمال مادی و معنوی سوق دهد اما از سوی دیگرمیتواند راه را برای تجاوز و طغیان انسان بگشاید و آدمی را به انحصارطلبی‌وظلم واستثمارسوق دهد .
«الهیکم التکاثر حتی زرتم المقابر» (۳) سابقه در افزایش قدرت و ثروت شما را از خود بیخود و از خدا بی‌خبر کرده است تالحظه مرگتیا باتفسیری دیگر ، تا آنجا که دست از مرده ها هم برنداشتید و به سراغ مرده ها رفتند .
گرچه افزون طلبی میتواند موجب بدبختی شود اما از طرف دیگر اگر انسان افزون طلب نبود در همان محل ده هزار سال پیش ، متوقف شده بودو رشدنمی‌کرد تمام وسایلی که امروز از آنها استفاده می‌کنیم ناشی از افزون طلبی است اگر انسان با همان لوازم اولیه زندگی میکرد هیچوقت به این مرحله از رشد و تمدن نمیرسید بی‌شك کمال صنعتی و ابزاری جزء کمالات زندگی انسان است .
مثلا : اگر انسان میخواست فقط با دو پایش حرکت کند و حتی قدرت رام کردن حیوانات را هم نداشت و می‌گفت ما قانع هستیم . خدا دو پای سالم به ماداده باآن‌راه‌میرویم، درآن صورت زندگی بشر چگونه بود ؟ .
اما اوافزون طلب بود گفت:
من دو پا دارم با آن راه میروم ولی‌اگر بخواهم‌مقداری بار هم با خودببرم در محدوده معینی توان حرکت خواهم داشت و در اینجا میمیرم و میپوسم لذا باید میدان تاخت تاز و حرکت وسیعتری پیدا کنم بدین ترتیب دید که اسب خوب میتازد ولی وقتی به آن نزدیك میشود لگد می‌زند سپس آن قدر پیش رفت تا این اسب لگد زن را رام کرد و برگرداش سوارشد درنتیجه میدان حرکتش وسیعترو قدرت باربری او بیشتر شد .
«والقد کرمنابنی آدم و حملناهم فی البروالبحر و رزقناهم من الطیبات» .(۳)
«ما به انسان برتری‌کرامت دادیم . به او وسیله حمل و نقل در خشکی دادیم بعد در آب هم رفت . آن وقت که شنا بلدنبود در آب‌فرو میرفت اگر افزون طلب‌نبود میگفت : خدا ماهی را آفریده که‌در آب شنا کند من را هم آفریده تا در خشکی راه بروم و این چه افزون طلبی و تکاثری‌است که‌می‌خواهی درآب‌هم بروی بس کن و از این تکاثر دست بردار» در این صورت انسان همیشه مثل خرلنگ در گل می‌ماند . ولی او رفت وشنا یاد گرفت و با یاد گرفتن شنا قدرت ومیدان حرکتش بیشتر شد ویك شکل دیگر هم برایش پیش آمد و آن عبارت بود از اینکه با کوچکترین موج و تلاطمی به زیر آب میرفت و غرق می‌شد سپس از یك تخته آب نرود بعد دو طرف این تخته را لبه داد و قایقی‌ساخت اما به اختیار موج حرکت میکرد وسیر حرکت دراختیار او نبود تصمیم گرفتتا امواج مصنوعی درست کند و بسمت دلخواه خود حرکت کند بدین ترتیب پارو ساخت و سلطان دریا ها شد «و حملنا هم فی البر والبحر» در نتیجه حرکت انسان در خشکی و آب به پیشرفت او کمك کرد .
بعداز مدتی به این فکر افتادند که بادراهم تسخیر کنند و کشتی های بادبانی ساختند عامل‌عمده این پیشرفتها تکاثر و افزون طلبی بود لذا تکاثر به خودی خود چیزبدی نیست .
افزون طلبی‌و تکاثر فقطدر قلمرو فیزیك و طبیعت ومادہ نیست بلکه کمالات معنوی را نیز در برمی‌گیرد مثلا درراه تقوی و فضیلت و تقرب الی‌الله ممکن است بین افراد رقابت ایجاد شود گاهی این امر آن قدر پیش می‌رود که دو مرشد رقیب یکدیگر می‌شوند و به نفی پرستی میگرایند به همین جهت اسلام می‌گوید که انسان باید مواظب چگونگی حرکت خود باشد تا در مسیر کمال قرار گیرد . افزون‌طلبی بخودی خود انگیزه و موتور محرك انسان است .
نمونه های عینی تاثیر تکاثر

مساجد مدینه در زمان پیامبر

توسعه و تعمیر مسجد النبی برای آخرین بار توسط ملك سعود در سال ۱۳۷۰ هجری قمری برابر با ۱۳۲۹ هجری شمسی آغاز و در پنجم ربیع الاول سال ۱۳۷۵ هجری قمری برابر با ۱۳۳۳ هجری شمسی این بنای با شکوه که از زیبا ترین معماری جهان شمار می‌رود پایان یافت ، هرگوشه از بنای با عظمت مسجدالنبی‌مرزی بزرگ از زیبائی و قدرت و مهارت هنر معماری غنی اسلام است .
ستونهای عظیم ، شریح مطهر ، منبر با ابهت ، مناره های سربه‌فلك کشیده و گنبد خضراء (سبز) با درخشندگی و تلالوی خاص ، هریك نمونه‌ای از هنرنمائی بی‌شائبه و بی‌نظیر بزرگترین هنرمندان جهان اسلام بوده و از صفای باطن دوستداران پیامبر راستین حکایت میکند .
گنبد مرقد مطهر رسول‌خدا از سنگ یشم سبز رنگی بنا گردیده و ضریح مقدس از پولاد ویژه‌ای ساخته شده است که دارای چهار باب به اسامی زیر میباشد :
در شمال : باب تهجد ، در جنوب ، باب التوبه ، در مشرق : باب فاطمه ، و در مغرب : باب الوفود نامیده میشوند. مساحت مسجددرزمان حضرت پیغمبر «ص» در آغاز بنا ۱۰۵۰ متر مربع بوده و اکنون بالغ بر ۱۸۶۲٤ مترمربع میباشد .
امروزه بنای مسجد النبی مشتمل بر دو قسمت میباشد ، بنای قدیم در محلی است که در بدو امر در زمان پیغمبر اکرم بنا شده و متصل و مجاور حجر مطهر است .
بنای جدید در شمال بنای قدیم و مشتمل بر دو قسمت سرپوشیده و به‌ون سقف میباشد که بسیار عالی و باشکوه بنا شده است فرش کف مسجد و سونها و قسمتی از دیوار ها از سنگ های مرمر گرانبها به رنگهای سبز و سفید و سیاه که از «وادی فاطمه» در نزدیکی مکه استخراج شده پوشیده شده است .

منبر مسجد النبی

در بدو امر مسجدالنبی فاقد منبر بوده است و رسول اکرم «ص» درمیان یاران از مهاجر و انصار برزمین می‌نشست و موعظه میفرمود :
پس از اینکه تعداد مسلمین افزایش یافت آن بزرگوار برستونی از تنه درخت خرما بنام « ستون حنانه » تکیه میدادند چون ایستادن طولانی موجبات ناراحتی آن بزرگوار را فراهم مینمود . بنا به درخواست یکی از اصحاب منبر کوچك سه پله‌ای ساخته شد و نبی اکرم در بالای آن جلوس و موعظه میفرمود :
از آن منبر در حال حاضر اثری نیست .
منبر فعلی مسجد که بسیار زیبا و با عظمت ساخته شده و در جایگاه منبر پیامبر اکرم قراردارد، در سال ۹۹۸ هجری قمری در زمان سلطان مراد عثمانی ساخته شده که هم‌اکنون پابرجاست.

درهای مسجد النبی

در ساختمان مسجدالنبی‌جمعا ده در بشرح زیر وجود دارد :
در های‌مشرق: باب جبرائیل و باب النساء و باب عبدالعزیز.
در های شمال : باب عثمان و باب عبدالحمید و باب عمر .
در های مغرب : باب السعود باب‌الرحمة و باب ابوبکر و باب السلام.

مناره‌های مسجد النبی

در هر یك از زوایای مسجد النبی مناره های بزرگی که ارتفاع آنها به ۷۰ متر میرسد بنا گردیده .
زیارت مرقد مطهر نبی‌اکرم و مسجد و حرم آن بزرگوار ، ثواب و فضیلت بسیار داشته و دارای آداب و اعمال ویژه‌ای است ، مستحب است با غسل و طهارت و لباس پاکیزه و نظافت کامل انجام گیرد .

مساجد مدینه‌درزمان پیامبر

مساجد بسیاری‌درعهد رسول خدا صلی‌الله علیه وآله وبس از وی تا قرن دوم در مدینه و اطراف آن بنا شده است که عموما موقعیت تاریخی دارد و تا روزگار ما باقیست و شرح آنها بدینقرار میباشد :

مسجد الفتح

که در قسمتی از کوه سلع بنا شده و گویند رسولخدا در غزوه احزاب در آن مسجد نماز گزارده و پس از ادای نماز برای دفع دشمن دعا کرد و خداوند لشکر احزاب را با فرستادن بادی عجیب متفرق ساخت .

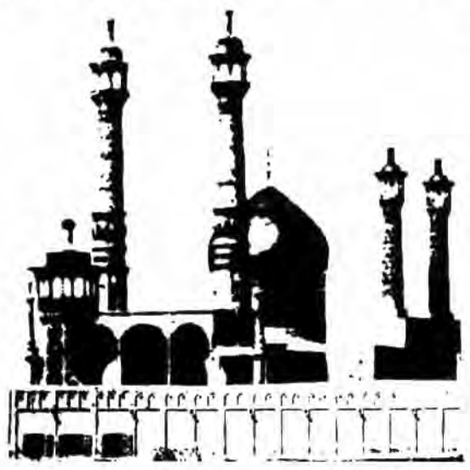

مسجد ذباب

که بالای کوه ذباب بنا شده است وگویندرسولخدا صلی‌الله علیه وآله در جنگ احزاب در آنجا نماز خواند و بعدامسلمین آنجا را مسجد ساختند .

مسجد الغمامه

که در وسط شهر واقع شده و اگر از باب عنبریه واردمدینه شویم درست در پیش رو قرار گرفته و این مسجد راه‌صلی» نیز گویند چون محلی بوده‌که رسولخدا تا آخر عمر صلاة عیدین را در آنجا میخوانده و در قرن دوم هجری مبدل به مسجد شده .

مسجدالاجابه

که در حره واقم محاذی قبرستان بقیع ساخته شده و گویند رسولخدا صلی‌الله علیه و آله در آن مسجد از خداوند سه چیز طلب کرد :
۱ــ آمتش را بغرق عذاب نکند چنانکه امت نوح علیه‌السلام را ، ۲ــ بقحط و خشکالی بی‌دربی مبتلا نشوند و چنانکه امت بعض‌انبیاء شدند ، ۳ــ اینکه دشمنی و جنگ و خون‌ریزی در میانشان نیفتد . دعای اول و دوم مستجاب شد و سوم باقی ماند .

مسجد سقیا

که نزدیکترین مساجد به مسجد غمامه میباشد و گویند رسولخدا در آن نماز خواند و برای اهل مدینه دعا کرد و حدیث مذکور تحریم مدینه را در این مسجد فرمود .

مسجد فضیخ

که در حوالی مدینه جنوب شرقی بین وادی مهزور و مذینب واقع شده و در هنگام محاصره بنی‌النضیر شش شبانه روز رسولخدا در آن نماز خوانده ، و روایت است که قصه ردشمس در این مسجدبرای امیرالمومنین اتفاق افتاد .

مسجد معرس

مسجدی است در ذی‌الحلیفه نزدیك مسجد شجره که مستحب است زائر خانه خدا آنگاه که از مکه بسوی مدینه می‌آید در آنجا نماز بخواند .

مسجد قبلتین

در شمال حره بره در محله بنی سالم در مکان مرتفعی قرار گرفته و دارای دو محراباست یکی در سمت جنوب روبکعبه و دیگری در جانب شمال روبه بیت‌المقدس و گویند رسولخدا صلی‌الله‌علیه‌وآله دراین مسجد نماز می‌گزارد که آیه تحویل قبله نازل گشت یعنی در ماه رجب سال دوم از هجرت (یك سال و پنج ماه بعد از هجرت) پیامبر با مسلمانان دو رکعت نماز ظهر را بجا آورده بودکه این فرمان نازل گردید ... و آنطور که از تاریخ برمی‌آید چون این مسجد در محله بنی سالم قرارداشت بنام مسجدبنی سالم معروف بود که پس از فرمان تغییر قبله در آن ، بنام مسجد قبلتین معروف گردید .

مسجد بنی‌ظفر

در حره واقم در مشرق‌بقیع ساخته شده و گویند روزیکه رسولخدا برای دیدن آن مسجد آمده بود کنار سنگی که در آنجا بود نشست و مردی را فرمود تا تلاوت قرآن کند ، قاری مشغول خواندن شد تا بدین آیه رسید : **فکیف اذا جئنامن‌کل امة بشهید وجئنابك علی‌هؤلا شهیدا** رسولخدا گریستو عرض‌کردای ربشهید علی من **انابین ظهرانیهم‌فکیف بمن‌لم‌اره** » و این مسجدرا نیز مسجد بغله گویند زیرا ماثور است که سم استر رسولخدا در روی آن سنگ اثر گذارده چنانکه گویند اثر تکیه گاه و انگشتان پیغمبر در آن باقی مانده .

مسجد جمعه

در حوالی قبا است وگویند رسول‌خدا صلی‌الله علیه و آله در آن نماز خوانده است .

مسجدهای رسول خدا از مدینه تا تبوك

ابن‌اسحاق میگوید : مسجد های رسول‌خدا ــ صلی‌الله‌علیه وآله‌ــ درمیان مدینه تا تبوك معلوم و نام آنها بدین ترتیب است.
۱ــ مسجدی در تبوك .
۲ــ مسجدی در ثنیه مروران (جائی است در راه تبوك از مدینه) .
۳ــ مسجدی در ذات‌الزراب (جائی است‌در راه میان‌مدینه‌و تبوك)
٤ــ مسجدی‌دراخضر (منزلی در تبوك میان ، تبوك و وادی القری) .
٥ــ مسجدی در ذات‌الخطمی (جائی است میان تبوك و مدینه) .
٦ــ مسجدی در الاء (جائی است در پنج منزلی تبوك).
۷ــ مسجد یدر طرف بتراء (جائی است در راه مدینه‌دنباله کوه معروف کواکب) .
۸ــ مسجدی دریقق تاراء (مسجدی است میان مدینه و تبوك) .
۹ــ مسجدی در ذوالجیفه « (جائی است میان مدینه و تبوك)
۱۰ــ مسجدی در صدر حوضی .
۱۱ــ مسجدی‌درحجر (دیار قوم ثمود در وادی القری میان مدینه و شام) .
۱۲ــ مسجدی در صمید (وادی است نزدیك وادی القری) .
۱۳ــ مسجدی‌در وادی‌القری (آبادیهائی‌میان مدینه و شام) از مضافات مدینه .
۱٤ــ مسجدی در رقمه(جائی است است نزدیك وادی القری از شقه بنی عذره) .
۱٥ــ مسجدی در ذی‌المروة (قریه‌ای‌است در وادی‌القری)
۱٦ــ مسجدی در فیفاء
۱۷ــ مسجدی در ذی خشب (جائی است که تا مدینه یك شب راه فاصله دارد .)

مسجد پایگاه توحید و تقوا ــ ۲۱

از ابوالقاسم رزاقی

(مسجد ضرار و یا بتکده‌ای در پوشش مسجد)

از آغاز ظهور اسلام وشروع حرکت نوینی در زندگی مردم مکه و پس از سایر مناطق گستردهاش هرچه سریع و چشمگیر آن دشمنان را وادار بمخالفت و کار شکنی و قرار دادن موانعی سر راه پیشرفت آن نمود . تا وقتیکه پیامبر اسلام در مکه بود و دشمنان اسلام در یك چهره و موضع مشخص و روشنی قرار داشتند و بعنوان کفار و مشرکین‌دست به مخالفت می‌زدند .

ادامه مقاله

۱ــ تاریخ پیامبر اسلام دکتر آیتی ص ۲۱۲ و ترجمه فارسی تاریخ یعقوبی جلد ۱ ص ٤۰۳

رسالت علم و مسئولیت عالمان

قسمت ششم

نوشته: محمدتقی رهبر

*** آنچه برای همه‌مقلدین مهم‌است ، شرایط و احکام‌مسئله مورد بحث‌میباشد بدین‌معنی که می‌خواهند بفهمند از کی تقلید کنند و مجتهد جامع شرایط کدام است .**
*** با مطرح شدن مسئله بسیار مهم وحیاتی «ولایت فقیه» زمینه کاوش و تحقیق و سئوال را برای همگان فراهم ساخته که براین اساس بررسی جوانب امر را میتوان یك ضرورت دینی و علمی تلقی کرد و به سادگی نباید از آن گذشت**

گرچه طرح مسئله‌مزبور از نظر کسانیکه با روح تعبد بدان مینگرند ، نیاز به برهان و دلیل ندارد ، چه آنان بحکم وظیفه مسلم اسلامی در مسائل فرعیه تکلیفیه از فقیهان والا مقام اطاعت و تمکین دارند و ضروری نمی‌دانند از برهان و دلیل مسئله جستجو نمایند . اما هستند کسانیکه ، با داشتن روح تعبد و تسلیم و یا بدون آن درصدد تفحص و تحقیق‌از دلیل مسائل اسلامی می‌باشند . و این مسئله را نیز با حس کنجکاوی می‌نگرند، که برای ایشان طرح مسائل اسلامی به شیوه برهانی از اهمیت‌ویژه‌ای برخوردار است.
اضافه براین ، آنچه برای همه مقلدین مهم است ، شرایط و احکام مسئله مورد بحث می‌باشد . بدین معنی که می‌خواهند بفهمند از کی تقلید کنند، و مجتهد جامع شرایط کدام است ؟ و بخصوص با مطرح شدن مسئله بسیارمهم و حیاتی «ولایت فقیه» زمینه کاوش و تحقیق و سئوال را برای همگان فراهم ساخته که براین اساس بررسی جوانب امر را میتوان یك ضرورت دینی و علمی تلقی کرد و به سادگی نباید از آن گذشت .
در این مقاله ابتدا مسئله اجتهاد وتقلیدرا با ذکر شرایط آن عنوان نموده و سپس با تفصیل بیشتر مسئله ولایت‌فقیه را مطرح می‌سازیم .

برهان عقلی مسئله

« اجتهاد» بمعنی کوشش و تلاش است ، واگر این تلاش‌و کوشش در راه تحقیق مسائل شرعیه واحکام تکلیفیه بکار رود، بدان معنی است که‌شخص کاوشگر و عالم تلاشگر آنقدر در تحقیق و کاوش به پیش رود که صاحب‌نظر شود ، و احکام الهی را از قرآن و حدیث و براساس ادله اربعه «کتاب ، سنت ، اجماع، عقل» بدست آورد و با تصدیق اهل فن به درجه اجتهاد نائل آید. که دراین صورت خودبدانچه تحصیل کرده عمل می‌کند ، ودیگران که بدین مرحله از تحقیق نرسیده‌اند با شرایطی که خواهد آمد ، از او پیروی «وتقلید» و تبعیت می‌نمایند.
این مسئله‌اضافه برمشروعیت آن ، یك‌حکم عقلی و عرفی است که کلیه افراد هر عرف و جامعه‌ای بدان تسلیم فطری داشته وآن را پذیرا می‌باشند.
این خود یك اصل ضروری وعقلی و عملی است که هرگاه انسان در امری که نیاز به شناخت و تخصص دارد وخود اهل شناخت و تخصص نباشد، وآن مسئله با سرنوشت اومرتبط می‌گردد،ازکسی‌که اهل‌تخصص و شناخت باشد تبعیت واطاعت نماید. واین اختصاص به‌مسائل شرعی نداشته بلکه در دیگر مسائل حیاتی نیز جاری‌است .
مثل : همه افراد از هر عرف و طبقه وملت که باشندهنگامی که بیمار شوند اگر خودطبیب نباشند ، به طبیب مراجعه نموده ، وخود را تسلیم‌تشخیص ونظریه او می‌نمایند و البته مهارت وامانت و حذاقت‌طبیب حتما مورد نظر بوده وباوجود طبیبان حاذقتر وامین‌تر رجوع به دیگران که در این حد مهارت وامانت‌نباشند را،مردود می‌دانند ، وچنین است دیگر مسائل حیاتی که نیاز به‌تمثیل وبیان ندارد .
این حکم عقلی و فطری و عرفی ، در مسائل دینی و تکالیف شرعی ماخذ و مبنای عمل بوده و در آیات وروایات اسلامی بدان ارشاد و توصیه وتکلیف شده‌است .
در قرآن کریم آمده است:
۱ــ «وما ارسلنا من‌قبلك الارجالا نوحی علیهم ، فاسئلو اهل الذکر ان‌کنتم لاتعلمون» سوره نحل آیه ٤۳ ــ و سوره انبیاء آیه ۷
وما نفرستادیم قبل از تو (ای محمد«ص») مگر مردانی که به‌آنان وحی می‌نمودیم. پس شما ای کسانیکه نمیدانید از «اهل‌الذکر» آنانکه‌باکتاب وآیات خدا سرو کار دارند بپرسید ، گرچه آیه فوق در زمینه ایمان به رسالت که یك اصل عقیدتی است‌ازطریق کسانیکه عالم به علم کتاب بشناسند و مبداء عمل قرار دهند .
۲ ــ وما کان المومنون لینفروا کافه ، فلو لانفر من‌کل فرقه منهم طائفه‌لیتفقهوا فی‌الدین‌ولینذروا‌قومهم اذارجعوا الیهم لعلهم یحذرون» سوره توبه ، آیه ۱۲۲

*** هرگاه انسان در امری که نیاز به‌شناخت و تخصص دارد وخود اهل شناخت باشد و تخصص نباشد، و آن مسئله با سرنوشت او مرتبط می‌گردد ، از کسی که‌اهل تخصص و شناخت باشد تبعیت و اطاعت نماید .**
*** در جامعه اسلامی افراد ذیصلاح مکلف هستند که برای تحصیل علوم اسلامی و تکالیف الهی سفر نموده و در نتیجه مطالعات‌خود را در اختیار دیگران بگذارند. و دیگران را مکلف ساخته به ارشاد و هشدار آنان توجه نموده و عمل کنند .**

مومنان نمی‌توانند همگی‌سفر کنند ، چه از هر گروهی‌جمعی سفر نمی‌نمایند ، در دین فقیه ودانا شده و چون بازگشت به قوم خود نمایند آنرا هشدار دهند، باشد آنان تنه پیدا کنند ؟
در این آیه نیز افرادی ذی‌صلاح را مکلف می‌سازد که برای تحصیل علوم اسلامی و تکالیف الهی سفر نموده و در نتیجه مطالعات خود را در اختیار دیگران بگذارند و دیگران را مکلف ساخته به ارشاد و هشدار آنان توجه نموده و عمل کنند .
از برخی موارد دیگر قرآن میتوان اصل مزبور را استنباط کرد‌که نیازی‌به‌نقل آن نیست.

مسئله اجتهاد وتقلید در روایات

همانگونه که اشاره‌ای شد، «اهل الذکر» در آیه اول‌ائمه طاهرین (ع) می‌باشنددر کتاب وسائل الشیعه «ابواب صفات القاضی» باب هفتم ، روایات بسیاری درج افتاده کهمده‌ای فوق را تایید و تثبیت می‌کند که برخی ازآنها را می‌آوریم:
۱ــ ابی جعفر فی‌قول‌الله عزوجل «فاسئلوا اهل الذکران کنتم لاتعلمون» قال : قال رسول‌الله ص : «الذکر، انا والائمةاهل الذکر» یه حدیث ٤ .
حضرت (ابیجعفر ع در آیه مزبور از قول پیامبر اکرم چنین نقل فرموده : «مقصود از ذکر منم واهل الذکر ائمه (ع) می‌باشند ...»
۲ــ همین مضمون در روایت دیگر از قول امام‌صادق (ع) آمده است ــ حدیث ٤۱
۳ــ و از گفتار حضرت رضا (ع) چنین نقل شده : «نحن اهل الذکر و نحن المسئولون» حدیث ۸ مائیم اهل الذکر واز ما باید سئوال شود .
٤ــ و در روایتی دیگر از قول امام‌صادق‌آمده :«..الذکر الکتاب واهله آل محمد(ص) امرالله بسئوالهم ولم یومر بسئوال‌الجهال ...» مقصود از «ذکر» کتاب (قرآن) است‌و اهل آن ، آل محمد (ص) میباشند که خدا فرمان داده از آنان سئوال شود نه از جاهلان.» حدیث ۱۲
و در دسته‌ای دیگر از روایات در تفسیر «اولی‌الامر» از آیه کریمه قرآن‌آمده است:
ص سئل جعفرابن محمدعن قول‌الله عزوجل: «اطیعوالله واطیعوالرسول واولی الامرمنکم»قال : فولی الفقه والعلم ، قلناخاص‌ام‌عام؟ قال : بل خاص‌لنا» حدیث٤۱
از امام‌صادق معنای این‌آیه را می‌پرسند «خدا را فرمان برید و رسول وی را وآنانکه از شما صاحبان امرند» امام پاسخ میدهد : مقصود از «اولی‌الامر» صاحبان فقه و دانش‌اند . می‌پرسند آیا این معنی عام‌است . و شامل هر صاحب فقه وعلمی می‌شود یا مخصوص به‌عده‌ای است. امام می‌فرماید : بلکه بما اختصاص داره» .

توضیح آنکه : در عصرامام صادق (ع) اشخاصی‌بودند در کسوت علمو فقه و دربارطلحه میرفتند و مهرهای در دست طاغوتیان میشدند ، و بهمین دلیل بود که در عصر آن‌امام بحق ، رواج بازار علم فروشی و فقیه تراشی بلاوج خود رسیده‌بود و عالمان ومحدثانی بودندکه برسر دین سودا می‌کردند وچانه می‌زدند و پاست آن عالم بی‌ایمان و فقیهان قلابی چه بدعتها وانحرافها که پدید نیامد در دین واینهمه برتاریخ پوشیده نیست . امام در این سخن تاکید دارد که «اولی‌الامر» به‌هر فقیه و نه هرعالمی است ، بلکه امامان راستین و اهل‌بیت عصمت و طهارت‌مصداق واقعی‌این‌آیه‌اند و امر خدا ازاین خط و مسیر خارج نیست ، و طبیعی است هرگاه دسترسی به‌آن امامان پاك نباشد ، فقیهان واقعی و در خط امامان ، خایسته‌ومسئول عهده‌دار امور جامعه اسلامی میباشند . واین مدعا را اخبار بسیار دیگری تائید می‌نماید ، چنانکه در بخشی از خطبه‌امام حسین (ع) دیدیم که فرمود : «مجاری الامور علی‌ایدی العلماء بالله الامناء علی حلاله وحرامه» جریان امور دردست علمای الهی‌است‌آنانکه برحلال و حرام خدا امین باشند.
و در روایتی علی (ع) از گفتار پیامبر اکرم‌چنین آورده است : **اللهم ارحم خلفائی ، قیل: یارسول‌الله‌ومن خلفائك؟ قال‌الذین یاتون من بعدی ویروون حدیثی وسنتی»**
خدایا ! خلفای مرا رحمت کن . گفتندیارسول الله خلفای شما کیانند ؟ آنانکه بعد ازمن می‌آیند و حدیث و سنت مرا روایات می‌کنند. وسائل ابواب صفات‌القاضی باب ۸ حدیث ٥۰ از آنچه گذشت بدست می‌آید که: آنچه بعنوان قانون وحکم خداکه همان محتوای دین است رسمیت دارد و تبعیت آن‌برهمه لازم است ، آن احکام و قوانینی است که از سوی‌چهره های رسمی دین یعنی پیامبران واوصیای آنان و لزآن پس بوسیله وارثان حقیقی ایشان فقیهان آگاه و متقی اعلام و ابلاغ شود . و جز آن چیزی ر

حملهٔ صهیونیستهای غاصب به لبنان، در واشنگتن بر نامه‌ریزی شده است

*** این روزها وزارت دفاع اسرائیل را یك صهیونیست افراطی یعنی «آریل شارون» اداره می‌کند که آرزوهای وحشیانه و گسترش‌جویانه دارد .**

*** یکی از همقطاران وزارتی «شارون» گفته است که اگر وزیر دفاع آزاد بود و به دلخواه خود عمل می‌کرد، « میتوانست هم‌اکنون به‌کراچی برسد .»**

وقتی حمله صهیونیستها به لبنان نزدیك شد، «الکساندر هیگ»، وزیر خارجه پیشین ایالات متحده، به یك گروه از حاضران در شیکاگو می‌گفت : «اکنون ، لحظه آمریکا در خاورمیانه است» تقریبا در همان زمان ، «رونالدریگان»، کارفرمای او، از تعدادی ازکشورهای عرب می‌خواست که «خودداری و متانت» به خرج بدهند. همین پیام از طریق وابستگان سعودی آمریکایی‌ها به «یاسر عرفات»، رهبرسازمان آزادی‌بخش فلسطین (ساف) ابلاغ‌شد . نتیجه این عمل آن بود که درحالی که صهیونیستها مواضع فلسطینی‌ها را برای مدت دو روز گلوله‌باران می‌کردند ، «عرفات» بامداد ششم ژوئن ازریاض به بیروت بازگشت تا به نیروهایش دستوربدهد آبادی‌های موجود درشمال اسرائیل را گلوله‌باران نکنند.همه این‌ها یادآور «سناریو»یی بود که در آستانه تجاوز اسرائیل درژوئن ۱۹۶۷ وجود داشت. دراین تاریخ، ایالات متحده درخواست‌های مشابهی را ابلاغ‌می‌کرد و معاون‌رئیس‌جمهوری مصر نزدیك بود به واشینگتن پرواز کند تا در باره این‌مساله مباحثه نماید.

این‌بار نیز، ایالات متحده در پشت صحنه‌ها،اشاره‌های نهایی را برای بلندپروازانه‌ترین اقدام صهیونیستی از سال ۱۹۴۸ به این‌سو می‌کرد. در این تاریخ (۱۹۴۸) گروه‌های مسلح و غارتگر صهیونیستی عمده کشور فلسطینی را تصرف کردند و اکثریت فلسطینی‌ها را با استفاده از تروریسم‌سازمان یافته ازخانه‌ها و زمین‌های خود راندند. فلسطینی‌های‌رانده شده هنوز آوارگانی هستند که پاره‌یی ازآنان سه‌بار درزندگی خود آواره شده‌اند.

اقدام کنونی صهیونیستها برای آن است که رهبری فلسطینی‌ها ریشه‌کن شود ــ رهبری‌یی که عملا نشانه‌های فراموش کردن گذشته را بروز داده است و اسرائیل را تنها درصورتی بدرسمیت می‌شناسد که اجازه بدهدکشور فلسطینی ناقص درساحل غربی رود اردن و نوار غزه که در ژوئن۱۹۶۷ اشغال شد، سربرآورد. ازسوی دیگر صهیونیستها این رویا را در سر پروراندهاند که ریشه‌کن سازی سازمان آزادی‌بخش فلسطین به عنوان یك نیروی‌نظامی و سیاسی، راه را برای جولان دادن بی‌چون و چرای اسرائیل در ساحل غربی و غزه هموار خواهد ساخت .

دلار به‌دولت یهود بفروشند و قرار است این جنگنده‌ها توانایی جنگ هوایی اسرائیل را دوچندان سازد. نیروی هوایی اسرائیل سومین نیروی هوایی بزرگ پس از ایالات متحده و اتحاد شوروی است. دوروزبعد، در بیست و ششم‌ماه مه، کنگره ایالات‌متحده مانع تحویل یازده هواپیمای «اف۲۵» دیگر بارزش ۵۱۰ میلیون دلار را رفع کرد. در همان روز، کمیته روابط خارجی سنای آمریکا پذیرفت که ۱۲۵ میلیون دلار به کمك اقتصادی ۷۸۵ میلیون دلاری برای‌سال آینده‌که قبلا اجازه آن داده شده است بیفزاید و مجموع تمامی کمك را که ۹۱۰ میلیون دلار می‌شود، به عطیه تبدیل کند. کمیته همچنین پذیرفت که شرط قبلی را مبنی برآن‌که‌یك‌سوم‌این مقدار به عنوان وام اعطا گردد کنار گذارده شود. دلایلی‌که کمیته سنا برای این موضوع ذکر کرد، آن‌بود که «جنبه تکیفی تسلیحاتی اسرائیل هنوز دارد تکاهش می‌یابد و این وضع افزایش خرید تسلیحاتی دولت یهود را ایجاب می‌کند و درضمن بدهی‌های سنگین خارجی دارد اقتصاد اسرائیل‌را زیر فشار قرار می‌دهد.»

دراین جریان‌ها، ناو هواپیمابر «یو. اس. کندی» در اول ماه ژوئن (دو روز پیش‌از سوء قصد به جان‌فرستاده صهیونیست‌ها در لندن) از اقیانوس هند حرکت کرد. مدت کوتاهی پیش از حمله به لبنان، ناو هواپیمابر «کندی» نزدیك ساحل لبنان موضع گرفته‌بود و درآنجا هواپیماهای نظارتی و هلی‌کوپترهای ناو هواپیمابر، هم اسرائیل را می‌پوشاند و هم عملیات دریایی اسرائیل نزدیك ساحل لبنان علیه حمله هوایی یا دریایی غافلگیر را.

درهمان روز (اول ژوئن) ، یك ناو هواپیمابر آمریکایی دیگر ، یعنی «یو. اس. آیزنهاور»، همراه با اسکورت‌های خود، پایگاه خود در ناپل را به‌سوی جنوب شرق ترك کردو در حدود لنگرگاه‌های نیروی دریایی روسی نزدیك «کرت» موضع گرفت .درست یك روز پیش از حمله اسرائیل، یك نیروی ضربتی دریایی دیگر آمریکایی ، از پایگاه خود در «روتا»ی اسپانیا بسوی ساحل لبنان حرکت کرد. توصیف شد که ماموریت این‌نیرو جنبه انسانی دارد تا هرگاه نیاز باشد، آمریکایی‌ها از لبنان تخلیه گردند.

همه این اقدامات دریایی ، پیش از حمله اسرائیل‌انجام شده‌بود. ازاین‌رو ادعاهای آمریکا مبنی برآن که «غافلگیر» شده است، کاملا بی‌اساس است. ازسوی دیگر، همین که تانك‌های اسرائیلی درمیان لبنان پیش‌رفتند، ایالات متحده هرکاری را که توانست انجام داد تا زمان را برای صهیونیست‌ها خریداری کند.

در خود بیروت، «فیلیپ‌حبیب»، فرستاده ایالات متحده، به «الیاس سرکیس»، رئیس جمهوری لبنان گفت‌که‌حمله اسرائیل را باید تا ۴۸ ساعت محکوم کند، وگرنه ایالات متحده از اسرائیل حمایت خواهد کرد.

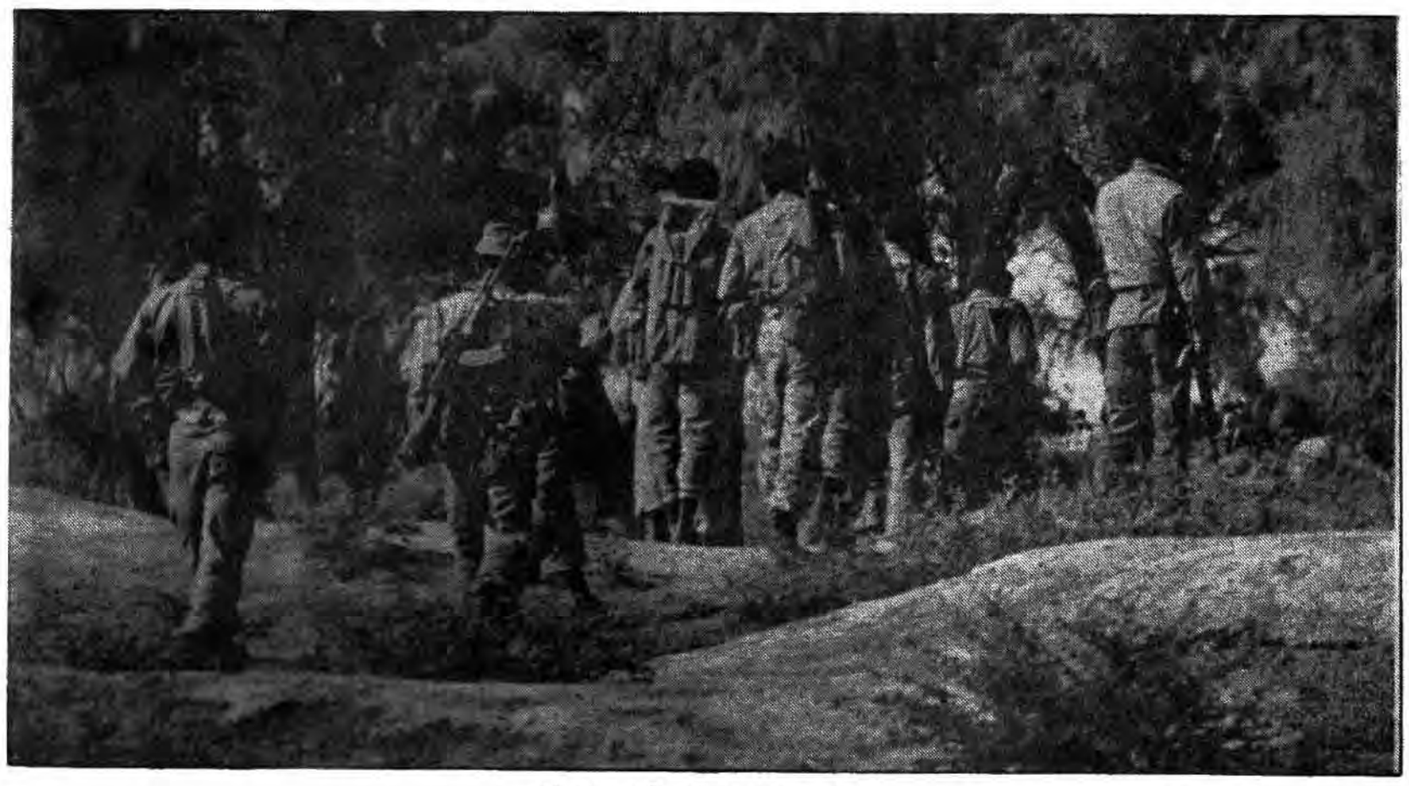

پرش به‌سوی جبهه های جنگ حق علیه باطل

روزنامه دی‌ولت چاپ آلمان :

رژیم بعثی عراق، جنگ را باخته است

در تمام پایتخت‌های کشور های عربی این طور بنظرمیرسد و نتیجه گرفته می‌شود که عراق جنگ را دربرابر ایران و انقلاب اسلامی امام خمینی از نظر سیاسی و نظامی باخته است. عراقیها بعد از بیست ماه جنگ در جنوب تقریبا همه جا به مرزهای سابق در کنار اروند رود به عقب زده شده‌اند و در خرمشهر (خونین شهر) حدود ۳۵۰۰۰ هزار سرباز عراقی به محاصره درآمده‌اند. بخاطر خطری که ایران جنگ را بداخل عراق ببرد ماه گذشته شورای‌کشور های عربی حوزه خلیج فارس یك جلسه فوق العاده به سرمداری سعودیها تشکیل دادند و می‌خواستند پیشنهاد هایی برای پایان دادن بجنگ بدهند و برای همین منظور دوباره جلسه‌ای تا پایان ماه در ریاض داشته باشند. ازمنابع مطلع شنیده می‌شود که چکونه‌های حوزه خلیج فارس به صدام حسین توصیه می‌کنند که او شرایط ایران را برای آتش‌بس بپذیرد و نیروهایش را کاملا عقب بکشد، در غیر اینصورت حکام مدکسوز می‌خواهند کمکهای مالی‌و نظامی را که تا بحال حدود ۲۲ میلیارد دلار می‌باشد در آینده محدود کنند. وحشت عربها (حکام مرتجع) از پیروزی تهران و گسترش‌انقلاب اسلامی در کشورهای عربی تفت‌خیز آنها را (حکام‌مرتجع را) وادار برای فشار بیشتری روی بغداد می‌کند. سختگوی دولت (ایران) و روزنامه ها در تهران از چندین روز قبل به حکومتهای عربی‌حوزه خلیج فارس و قبل از همه به حکومتهای کویت، اردن ومصر هشدار میدهند که اگر آنها به کمکهای خود برای عراق ادامه بدهند متحمل خارتهای بزرگی خواهند شد و وزارت امور خارجه (ایران) ادعا می‌کند که سقوط نظام بعثی و صدام حسین در شرف وقوع می‌باشد و درآینده بدون‌قدرت انقلاب اسلامی هیچ تماس در منطقه بوجود نمی‌آید. رفتار مقامات روزنامه رسمی الاهرام وحشت دارند که پیروزی‌ایران در جنگ خلیج (فارس) بمعنی سقوط رژیمهای میانه‌رو (مرتجع) منطقه می‌تواندباشد. مصر تا بحال مقدار زیادی وسایل و مهمات جنگی وقطعات ساخت شوروی در ازای‌گرفتن پول نقد از عربستان سعودی برای نیرو های نظامی عراق فرستاده است. در کشورهای عربی مرتجع بخاطر شکست عراق وضع فوق العاده‌ای توام با ترس مسئولی می‌باشد ولی متحدان ایران مانند سوریه و لیبی فعال شده‌اند ودر طرابلس (پایتخت لیبی) و اخیرا حافظ اسد رئیس جمهوری سوریه و سرهنگ قذافی راجع به جبهه‌جنوبشان برعلیه عراق، اردن و مصر مشاوره کردند. حافظ اسد می‌خواهد هر طور که شده مانع شود تا مصر دوباره بدون صرف نظر کردن از قرارداد صلح با اسرائیل در جهان‌عرب بازگردد و سوریها بیم دارند که کمکهای وسیع نظامی‌مصر به عراق برعلیه جمهوری اسلامی ایران راه را برای برگشت مجدد مصر به‌کشورهای حوزه خلیج فارس وعربستان سعودی بازکند. عراقیها واقعا خطوط هوایی را دوباره بامصر برقرار کرده‌اند و کشتیهای مصری وسایل نظامی را برای ادامه حمل به بغداد به بندر عقبه در اردن می‌آورند و احتمالا ۳۰۰۰۰ هزار نفر مصری داوطلب در ارتش عراق برعلیه ایران می‌جنگند. عراق، اردن و مصر بایستی مانند سعودیها ازخواست‌تهران برای تاسیس جمهوری اسلامی در جهان عرب وحشت داشته‌باشند و صدام که به نتیجه‌ای مسئول جنگ و حمله به ایران‌انقلابی می‌باشد و درآینده بدون‌قدرت اسلامی هیچ تماس در منطقه بوجود نمی‌آید. رفتار مقامات روزنامه رسمی الاهرام وحشت دارند که پیروزی‌ایران در جنگ خلیج (فارس) بمعنی سقوط رژیمهای میانه‌رو (مرتجع) منطقه می‌تواندباشد. مصر تا بحال مقدار زیادی وسایل و مهمات جنگی وقطعات ساخت شوروی در ازای‌گرفتن پول نقد از عربستان سعودی برای نیرو های نظامی عراق فرستاده است. در کشورهای عربی مرتجع بخاطر شکست عراق وضع فوق العاده‌ای توام با ترس مسئولی می‌باشد ولی متحدان ایران مانند سوریه و لیبی فعال شده‌اند ودر طرابلس (پایتخت لیبی) و اخیرا حافظ اسد رئیس جمهوری سوریه و سرهنگ قذافی راجع به جبهه‌جنوبشان برعلیه عراق، اردن و مصر مشاوره کردند. حافظ اسد می‌خواهد هر طور که شده مانع شود تا مصر دوباره بدون صرف نظر کردن از قرارداد صلح با اسرائیل در جهان‌عرب بازگردد و سوریها بیم دارند که کمکهای وسیع نظامی‌مصر به عراق برعلیه جمهوری اسلامی ایران راه را برای برگشت مجدد مصر به‌کشورهای حوزه خلیج فارس وعربستان سعودی بازکند. عراقیها واقعا خطوط هوایی را دوباره بامصر برقرار کرده‌اند و کشتیهای مصری وسایل نظامی را برای ادامه حمل به بغداد به بندر عقبه در اردن می‌آورند و احتمالا ۳۰۰۰۰ هزار نفر مصری داوطلب در ارتش عراق برعلیه ایران می‌جنگند. عراق، اردن و مصر بایستی مانند سعودیها ازخواست‌تهران برای تاسیس جمهوری اسلامی در

سوریه توانست با موفقیت آخرین لوله نفت عراق راکه از سوریه عبور می‌کرد ببندد و همچنین لوله نفتی را کهاز ترکیه می‌گذرد مسدود نماید با این وجود تسهیلاتهای عربی در بغداد به برکناری فوری صدام حسین عقیده ندارند چون کنترل بوسیله نیرو های پلیس، شبه نظامی ودستگاه‌های دولتی خیلی زیاد است و افسران مایوس حداکثر میتوانند کودتا بکنند. چون جنگ خلیج (فارس) تابحال از مواضع مذهبی (از طرف ایران) حرکت کرده و ادامه داده شده و تمام تلاشهای عربی واسطه ها بدون موفقیت مانده‌اند بنابر این ایران‌تلاش می‌کند که خواستهای خود را (به عراقیها) دیکته کند.

شرایط ایران تنها عقب نشینی کامل نیرو های عراقی نیستند بلکه خارتهای جنگی حدود ۱۵۰ میلیارد دلار، حق‌برگشت برای بیش از صدهزار شیعه رانده شده از عراق و برسمیت شناختن حق وسط اروند رود طبق قرارداد ۱۹۷۵ (الجزایر) که ما بین صدام (خائن) و شاه (مزدور) بسته شده بود.

ترجمه از: روزنامه دی‌ولت

نیرو های مدافع اسلام چنان درسی به جنودالشیطان داده‌اند که هرگز فراموش نخواهدشد

شکار تانك در پیچ و خم های حومه بیروت

اسرائیل از دیرزمان برای حمله کنونی آماده شده بود ــ دست‌کم از تابستان سال گذشته که مساله آتشبارهای موشکی سوری در دره «بقاع» لبنان به عنوان یك وضع تحمل نکردنی مطرح گردید.

محکوم شدن حمله صهیونیست‌ها برراکتور هسته‌یی‌عراق درهفتم‌ژوئن۱۹۸۱ ، برای هدئی صهیونیست‌ها راازخرابکاری بازداشت. اما علایمی که از فلسطین اشغال شده می‌رسید، همیشه نشان می‌داد که در آینده نزدیك، به جنوب لبنان حمله خواهد شد. «وزارت دفاع» اسرائیل (چه نام بی‌مسمایی!) را این روزها یك صهیونیست افراطی یعنی «آریل شارون» اداره می‌کند که آرزوهای وحشیانه و گسترش‌جویانه دارد. ماه گذشته، یکی از همقطاران وزارتی «شارون» می‌گفت‌که اگر وزیر دفاع آزاد بود و به دلخواه خود عمل می‌کرد، «می‌توانست هم‌اکنون به کراچی برسد».

به عکس تبلیغات ظاهری و عمل روابط عمومی‌واشینگتن، ترتیبات نهایی حمله کنونی ماه گذشته در واشینگتن در اثنای بازدید «شارون» از ایالات متحده داده شد. این‌دیدار ازبیست و دوم ماه مه آغاز شد و تا بیست وهفتم ماه مه ادامه داشت. **در واشینگتن به «شارون» چراغ سبز نشان داده شد.** تنها تردید آمریکایی‌ها در باره «زمان» حمله بود و به‌هرحال انتخاب این زمان به عهده صهیونیست‌ها گذارده شد . **حمله اسرائیل به لبنان، به عنوان یك شانس بزرگ برای بازسازی نقشه خاورمیانه تلقی گردید.** درحالی‌که«شارون» هنوز در ایالات متحده بود، «الکساندرهیگ» در نطقی که در بیست‌و ششم ماه‌مه ایراد کرد گفت:

«زمان انجام اقدام هماهنگ به حمایت ازتمامیت ارضی لبنان‌درچارچوب‌مرزهای پذیرفته شده بین‌المللی‌ودرچارچوب یك حکومت‌مرکزی نیرومند در لبنان فرا رسیده است.»

همچنین «بیمان» امنیت‌ملی میان ایالات متحده، اسرائیل (که ایالات متحده به‌دنبال حمله اسرائیل بر راکتور عراق موقتا آن را به «حال تعلیق» درآورده احیا گردید) ایالات متحده برای‌آن که مجددا به اسرائیل اطمینان بدهد، تصمیم گرفت ۷۵ جنگنده «اف-۱۶» به‌ارزش سه میلیارد

خاطرات تکاندهندهٔ یک‌عامل پیشین «سیا»

مترجم: ح. فتاحی
نویسنده: فلیپ اگی

به گفته کاردار ، « پرز-فریمان » رهبر یك گروه چهار نفری از پناهندگان بود که کاردار را گروگان گرفتند و با اتومبیل کاردار از سفارت گریختند . نیرو های امنیتی کوبا به تعقیب گروه پرداختند و وقتی گروه فراری با یك مانع جاده‌یی برخورد ، « پرز فریمان » از اتومبیل پایین پرید و در حال فرار هدف گلوله قرار گرفت . دیگران به « دژ » منتقل‌شدند و اعدام ها معمولا در این دژ صورت می‌گیرد. من ازایستگاه « سیا » در میامی خواستم که برای صحت و سقم داستان « کاردار » بکوشش کند .

« هرنان سیلس اسوازو » ، رئیس جمهوری پیشین‌بولیوی، در حال توطئه گرفتار شد و به وسیله برزیدنت « پازاستن سـ سورو » تبعید گردید . او به مونته ویدئو بازگشته است و تصور می‌شود که ما هرگونه تمایلی مبنی‌بر امکان بازگشت او به بولیوی را گزارش می‌دهیم . « پازاستن سورو » هم‌اکنون به درد سر جدی دچار است و اینکه « سیا » در لاپاز (پایتخت بولیوی) می خواهد که اجازه ندهد«سیلس» اوضاع را بپیچیده سازد .

« هولمان » ، رئیس ایستگاه « سیا » در مونته ویدئو ، هنوز با « خورخه آرسه » ، سفیر بولیوی در اروگوئه ، دیدار می‌کند تاکتاب مهم‌دستگاه اطلاعات پلیس اروگوئه را به او تحویل‌بدهد. دیروز«آرسه» یك کنفرانس مطبوعاتی تشکیل داد تا به هرکس اطمینان بدهد شورشی که اکنون علیه«پازاستن سورو » در جریان است ، از کمونیسم الهام گرفته است و محکوم به شکست است . او تاکید کرد که «پازاستن‌سورو» از حمایت کامل مردم بولیوی برخوردار است و مسایل جاری بسیار بزرگ جلوه داده شده است و افزود که گروه های اقلیت که با « پازاستن سورو » مخالفت مـی‌کنند ، چنان معمودانند که می‌توان آنها را با یك اتوبوس بیرون کرد . تاکنون « سیلس » رئیس جمهوری پیشین از مونته ـ ویدئو حرکت نکرده است ، اما « اوتزو » یك گارد ویژه « امنیتی » را برای « سیلس » مستقر کرده است تا به نحو دقیق‌تری از او مراقبت کنند.

مونته ویدئو
نهم نوامبر ۱۹۶۴

نظامیان برزیدنت « باز » را در بولیوی سرنگون کرده‌اند و به « باز » اجازه داده شده است برای تبعید بـه لیما (پایتخت پرو) برود . آرسه سفیر بولیوی در اروگوئه هم کناره‌گیری کرده است و اعلام کرده است که قصد دارد برای مدتی به زندگی در مونته‌ویدئو ادامه بدهد . در ایـن میان « سیلس » ، رئیس جمهوری پیشین بولیوی ، بستن باروبنه خود را آغاز کرده است و تا چند روز دیگر اروگوئه رابه سوی بولیوی ترك خواهدکرد.

اما « هولمان » ، رئیس ایستگاه « سیا » در مونته ـ ویدئو ، چندان شادمان نیست زیرا این شایعات قوی وجـود دارد که « پازاستن سورو » دارد به اروگوئه می‌آید تـا در مونته ویدئو زندگی کند و این به آن معنی است کـه مراقبت از تبعیدیان ادامـه خواهد یافت .

آخر وقت امشب ، مجلس نمایندگان اروگوئه ، سرانجام بودجه کشور را تصویب کرد و این عمل ده دقیقه پیش از مهلت قانونی نهایی و پس از چهل ساعت مباحثه مـداوم صورت گرفت . تصویب بودجه باپیمان‌سیاسی میان« بلانکو »یی ها ، « رورامیستا » هـا ، دیوکرات مسیحی ها و یك گروه انشعابی از «کلورادو» هایی ممکن شد .

« بلانکو »یی ها در مجلس نمایندگان ازاکثریت‌برخوردار هستند . این اتفاق نظر وجود دارد که بودجه کشور به‌خاطر کسری عظیم آن غیر عملی‌است و حتی « بلانکو »یی ها هم همین نظر را دارند . حتـی کاهش ارزش « پسو » (واحد پول) که در بودجه منظورشده بود ، اجازه چاپ پول جدید برای پوشـانـدن کسری را بخواهد داد .

از زمان به‌قدرت رسیدن « بلانکو »یی ها در سـال ۱۹۵۹ ، این سومین باری است که ارزش « پسو » کاهش داده می‌شود .

من دوستان شوروی خود را در چندین پذیرایی دیپلماتیك اخیر دیدمام و با یك جفت ازرومانیایی ها و چکوسلواکی ها هم آشنا شـدمام . مقـر « سیا » در ایالات متحـده واکنش مناعدی درباره ایـن موضـوع نشان داده است و درخواست کرده است که من با « بوریسوف » کنسول شوروی روابط افزون‌تری را برقـرار کنم . من فردا شب به‌عنوان نماینده سفیر ایـالات متحده برای جشن انقلاب اکتبر بـه سفارت شوروی خواهم رفت . « فیپس » به من می‌گوید که در انتظار مقدار زیادی ودکا، خاویار و ترانه خوانی باشم .

مونته ویدئو
بیست و هشتم نوامبر ۱۹۶۴

روابط میان اروگـوئه و برزیل بار دیگر دارد تیره می شود هر چند اهمیت «گولارت» به سرعت دارد کاهش میابد، زیرا او به بیماری قلبی دچار است و اخیرا تحت عمل جراحی قرار گرفت . « بریزولا » اکنون مرکز جنجال است و آن هم سبب اعلامیه‌های اخیری است که علیه حکومت برزیل صادر شده است . این اعلامیه ها ، هم در اینجا و هم در برزیل ، منتشر شـده است . « مانوئل پیوکورآ » ، سفیر برزیل در اروگوئه ، اعتراض رسمی دیگری را علیه رفتار « بریزولا » صادر کرده است. شاید مهمتر از آن ورود اخیر دو مقام عـالی رتبه پیشین حکومت « گولارت » باشد . آنها «ماکس دوکوستاسانتوس» که نماینده پیشین و «آلمینو ـ آلفونسو » وزیر پیشین کار هستند . هر دو آنها بسیار چپ‌گرا هستند و « پیرون » به ورود آنان رمونته ویدئو اعتراض کرده است و ادعـا کرده است که آنها به نحـو غیر قانونی به اروگوئه وارد شده‌اند و نمی‌توانند پناهندگی به دست بیاورند ، زیرا به‌دنبال کودتای نظامی در برزیل ، قبلا در کشور های دیگر به ایشان پناهندگی داده شده بـود . « آدولفوتجرا » وزیر کشور دارد این قضیه را بـررسی می‌کند و « هولمان » ، رئیس ایستگاه « سیا » هم از او می‌خواهد که آنان را برائه .

در برزیل ، حکومت قدرال این کشور ، ناگزیر شده است که امور ایالت « گویاس » را بعهده بگیرد و حکومت‌ایالتی آن را برکنار سازد و این کار بخاطر چیزی صورت میگیرد کـه به عنوان خـرابکاری کمونیستی در آنجا تـوصیف می‌شود . دیروز وزیر خارجه برزیل مداخله در « گویاس » را ناشی از فعالیت هـای تبعیدیان در مونته ویدئو دانست (مداخله در « گـویاس » بدترین بحران حکومت نظامی برزیل است که تاکنون برای آن روی داده است) .

ادامه دارد

دیدارها و گفتگوهای وزیر صنایع کشورمان در اسپانیا

برادر مصطفی هاشمی وزیر صنایع و سرپرست هیئت اعزامی جمهوری اسلامی ایران بهاسپانیا با وزیر خارجه آن کشور دیدار و گفتگو کرد.

در این دیدار که سفیر جمهوری ایران در اسپانیاسفیر اسپانیا در ایران و تعدادی از مقامات وزارت خارجه اسپانیا و نمایندگان وزارت امور خارجه کشورمان حضور داشتند در زمینه گسترش و تحکیم روابط سیاسی و اقتصادی دو کشور بحث و تبادل‌نظر شد. بنابرهمین گزارش مصطفی‌هاشمی وزیر صنایع ایران که از چهارشنبه گذشته سرگرم یك دیداررسمی سه‌روزه از اسپانیا است بالوئی اورتیز وربر شهرسازی و امور عمومی این کشور ملاقات و گفتگو کرد. از منابع‌آگاه کسب اطلاع شد مذاکرات این دو نفر پیرامون همکاریهای دوجانبه در زمینه‌های خانه‌سازی، تاسیسات بندری و ساختن بزرگراه صورت گرفته است. همین منابع اضافه کردند بزودی تکنیسین‌های اسپانیائی در امور شهرسازی و امور عمومی عازم ایران میشوند تا از نزدیك مسائل و بعضی طرحها را مورد مطالعه قرار دهند. بگزارش خبرگزاری جمهوری اسلامی هیئت جمهوری اسلامی ایران بریاست وزیر صنایع که در اسپانیا بسر میبرد طی کنفرانس مطبوعاتی به سئوال خبرنگاران پاسخ گفت.

وزیر صنایع ایران در این کنفرانس پیرامون روابط جمهوری اسلامی ایران و اسپانیا گفت «وضع اسپانیا نسبت به جمهوری اسلامی ایران از هنگام پیروزی انقلاب اسلامی ایران خوب بوده است و هرروز در حال گسترش میباشد و ضمن تکذیب مسئله خرید لوازم تسلیحاتی و جنگی از اسپانیا در مورد هدف دیدارش از اسپانیا گفت این دیدار جهت توسعه روابط اقتصادی میان دو کشور و همچنین تهیه لوازم‌مکانیکی و مواد شیمیایی و لوازم فنی مورد لزوم در صنایع ساچی و کشتی‌سازی و تولید فولاد و لوازم برقی می‌باشد وی افزود مبادلات بازرگانی میان دو کشور بنفع جمهوری اسلامی ایران است بطوریکه در سال ۱۹۸۰ واردات اسپانیا از ایران حدود یك میلیارد و واردات جمهوری اسلامی ایران درهمان سال از اسپانیا حدود ۳۳۰ میلیون دلار بوده است. وزیر صنایع و معادن جمهوری اسلامی ایران پیرامون جنگ تحمیلی عراق برایران گفت جمهوری اسلامی ایران پس از ۲۳ ماه جنگ هم‌اکنون قادر است که اشغالگران را ازخاك خود خارج سازد و ایران چشم طمع بهخاك عراق ندارد بلکه‌هدف بدست آوردن حقوق مشروع خود میباشد براساس گزارش خبرگزاری جمهوری اسلامی ایران بریاست وزیر صنایع که در اسپانیا بسر میبرد طی کنفرانس مطبوعاتی به سئوال خبرنگاران پاسخ گفت.

راه‌آهن اهواز خرمشهر بزودی مورد بهره‌برداری قرارخواهدگرفت

عملیات بازسازی راه‌آهن‌اهواز، خرمشهر توسط ده گروه از پرسنل متعهد نواحی مختلف راه آهن‌بنحو پیگیری آغاز شده است و بزودی این مسیر آمـاده بهره‌برداری خواهد شد.

وزیر راه و ترابری که بمنظور بازدید از راههای دردست اقـدام و رسیدگی بنحوه فعالیت اداره کل راه و ترابری استان مرکزی وارد اراك شده است در یـك مصاحبه مطبوعاتی ضمن اعلام این مطلب بـه سئوالات خبرنگاران پیرامون برنامه‌های دردست اجرای وزارت راه و ترابری اچـشاره بمناسبت جدید ، احداث فرودگاه در نقاط مختلـف کشور و تخصص اعتبار از محل بودجه اضطراری برای طرحهای راهسازی ضروری و مفید پاسخ گفت. وی در مورد اعتبارات مربوط به طرحهـای اضطراری گفت مبلغی حدود سه میلیارد ریال برای اینگونه طرحها دراختیار وزارت راه قرارگرفته است .

همچنین یك اعتبار اضـطراری برای رفع نیازها و اولویت‌هـا در اختیار ادارات کل راه وترابری استانهای مختلف گذاشته شده‌است. وی افزود میزان اعتبار تخصیص یافته از این بودجه اضطراری‌برای استان مرکزی حدود ۲۲۰ میلیون ریال میباشد که این رقم فقط بمنظور راهـازی، مصرف خواهدشد. وزیر راه وترابری با اعلام این مطلب که عملیات ساختمانی بندر رجائی با ظرفیت کامل در دست احداث میباشد گفت همچنین‌پروژه احداث چهارم بندر کوچك نیز تهیه شده است‌که در این میـان عملیات اجرائی احداث پنج بندر به‌مناقصه داخلی و سه بندر بـه مناقصه بین‌المللی گذاشته شد و خوشبختانه برنده مناقصه‌ها تعیین شده ودر آینده نزدیك عملیات ساختمانی بنادر آغاز خواهد شد . همچنین در این رابطه اقداعـات مقدماتی برای ایجاد شش بنـدر دیگر نیز در شرف تدوین‌میباشد.

وی با اشاره به‌برنامه‌های ایـن وزارتخانه در جهت‌احداث‌فرودگاه‌های کوچك در نقاط محروم کشور گفت احداث فرودگاه در چمار تا پنج استان محروم کشور از جمله برنامه‌های ایـن وزارتخانه بشمار میروند. بگزارش خبرگـزاری جمهوری اسلامی از اراك ، وی در مورد توسعه فرودگاه‌اراك‌گفت امکانات لازم برای هواپیماهـای مسافربری میباشد نیز افزود بـا مطرح شدن مسئله احداث پالایشگاه در استان مرکزی احتمالا از محل اعتبارات استانی و یا وزارت‌نفت فرودگاه اراك توسعه خواهد یافت. وی درمورد اتوبان جاده تهران‌ـ ساوه گفت تنها ده کیلومتر ازاین اتوبان بعلت عدم انتقال بموقع سیمهای برق هنوز تکمیل نشده است‌که این قسمت نیز در دست اجرا است .

یک‌میلیاردو۴۰میلیون ریال جهت تکمیل طرحهای‌عمرانی آذربایجانغربی تعیین‌شد

در حال حاضر ۱۰۶ طرح عمرانی بااعتبار بیش از پنج میلیارد و هشتاد و پنج میلیون وشانزده‌هزار ریال از محل اعتبارات طرحهـای ملی و استانی زیرنظر اداره کـل مسکن و شهرسازی آذربایجان‌غربی دردست اجراست که از این‌میزان ۴۹ طرح با اعتبار سه میلیارد و هشتاد میلیون و ۶۷۴ هزار ریال از محل طرحهای ملی و ۵۷طرح با دو میلیارد و ۱۴ میلیون و ۳۴۲ هزار ریال از محل طرحهـای استانی است .

مدیـر کل مسکن و شهرسازی آذربایجان غربی در گفتگویـی اختصاصی با خبرنگار خبرگزاری جمهوری اسلامی ضمن اعلام ایـن مطلب افزود از جمله برنامه‌هائی که از محل اعتبارات طرحهـای ملی دردست اقدام است، ایجاد ۹۱۴ واحد مسکونی ارزان قیمت ، ۳۵ واحد خانه سازمانی بـرای شهربانی ، ۲۰ دستگاه خانـه سازمانی برای ژاندارمری، ۱۵۴ واحد مسکونی برای کـارکنان دهیاریها و هفتاد و شش واحد مسکونی برای خانواده‌های شهـدا و چند پروژه ساختمانی بـرای سازمانهای دولتی است .

وی افزود پنجاه درصد ایـن طرحها در سالجاری باتمام رسیده ومورد بهره‌برداری قرار خواهـد گرفت و از جمله طرحهائی کـه پیش‌بینی میشود در سالجـاری‌به مرحله بهره‌برداری برسد طرح۱۰۰ دستگاه خانه ارزان قیمت در خوی، ۳۰۰ واحد مسکونی در ارومیه، ۴۰ دستگاه خانه ارزان قیمت در نقده و ۲۶ دستگاه خانه ارزان‌قیمت در پلدشت ماکو است که بطـور متوسط هرخانه دارای ۱۰۰ متـر مربع زیربنا است .

همچنین کار احداث ۷۶ دستگاه خانه برای خانواده‌های شهدا کـه برای احداث آنها ۸۰ میلیون‌ریال اعتبار اختصاص یافته بسرعت ادامه دارد این خانه‌ها امسال پس از پایان کار ساختمانی در اختیار خانواده‌های شهدا قرارخواهدگرفت.

وی‌بااشاره به‌اینکه در سالجاری برای تکمیل طرحهای عمرانی‌ملی یك میلیارد و ۴۰ میلیون ریـال اعتبار اختصاص یافته به تشریح میزان پیشرفت طرحهای عمرانی ایتالی پـرداخت و گفت بـرای اجرای طرحهای عمرانی از محل اعتبارات استانی نیز درسالجاری ۷۰۳ میلیون و ۸۵۶ هزار ریـال وشهرسازی قرارگرفته است .

وی اضافه کرد از محل‌طرحهای استانی نیز در حال حاضر کـار احداث ۹۰ دستگاه خانـه ارزان قیمت، ۱۰۸ دستگاه خانه سازمانی برای کارمندان، ۵۸ دستگاه خانه سازمانی برای ممیلان، ۸۰ دستگاه خانه روستائی در ارومیه ۱۱۰ دستگاه خانه‌روستائی در شهرك رسول‌آباد میاندوآب و ۲۷۷ دستگاه خانه در شهرك مهـ آرس و نیز ساختمان سه دفترپستی ، ده طرح عمرانی تربیت بدنی، ده مرکز رفاه روستائی وتوانبخشی و ۹ مرکز بهداشت درجه سه وچهار و پنج و چند واحد ساختمان‌اداری و تاسیسات دیگر دولتی برروبهم با دومیلیارد و ۱۴ میلیون و ۳۴۲ هزار ریال اعتبار در شهرستانها و بخشهای تابع آذربایجان غربی دردست اجراست .

مهندس ابوالفتح مدیر کل [illegible] در آبین گفتگو با اشاره به‌کمبود برخی مصالح‌ساختمانی که‌درتاخیر اجرای طـرحها موثر بـوده است گفت هم‌اکنون با پاکـازی شهرها وبخشهای تابع آذربایجان غربی واستقرار امنیت کامل دراین‌مناطق هیچ مشکلی در اجرای طـرحهای عمران شهری وجود ندارد.

بهره‌برداری ازیک کارخانه اسفالت پزی در مشهدآغازشد

بگزارش خبرنگار واحدمرکزی خبر در مشهد پیش از ظهر دیروز کارخانه تمام اتوماتیك جدیـد اسفالت شهرداری مشهد که بنـام کارخانه شهید شمابلعلی مجیـدی نامگذاری شده است با حضـور حجت‌الاسلام طبسی نماینده امام در خراسان وتولیت استان قدس‌رضوی آقای حبیبی استاندار خراسان ، آقای عبدخدائی نماینده مـردم مشهد در مجلس شورای اسلامی ، آقای صابری‌فر شهردار مشهد و جمعی دیگر از مقامات مسئول استان شهرمشهد در کیلومتر ۱۲ جاده مشهد کلات آغاز بکار کرد در جلسه افتتاحیه این کارخانه که در محل سالن این کارخانـه برگزار شد پس از تلاوت آیاتـی چند از کلام‌الله مجید شهردار مشهد بمشخوانی پرداخت‌وچگونگی برپائی و نصب، هزینه مصرف شده، نقش متخصصین داخلی در راه اندازی کارخانه،مشخصات وظرفیت این کارخانه را برای حاضریـن تشریح کرد سپس حجت‌الاسلام‌طبسی نماینده امام در خراسان و تولیت استان قدس رضوی طی سخنانـی از مبتکرین و مخترعین و همـه کسانیکه در تاسیس این کارخانـه نقش داشته‌اند قدردانی کرد وبه شهردار مشهد توصیه کرد که از عایدات این کارخانه بنحوی بمنع مستضعفین استفاده شودکـه در آینده‌ای نه‌چندان دور در مشهد دیگر منطقه بالا و پایین وجـود نداشته باشد تا بوعده‌هایی کـه بمردم داده شده است عمل شـده باشد آنگاه آقای حبیبی استاندار خراسان سخنان کوتاهی پیرامون مسایل مختلف شهر مشهد و استان وانتظارات مردم از مسئولین‌بیان کرد و ضمن اشاره به این مطلب‌که سال گذشته ۸ درصد از اسفالت وخیابان سازی در مناطق محروم انجام شده است اظهار امیدواری کرد که در آینده نیز مناطـق مستضعف‌نشین بیشتر مد نظر باشد پس از سخنان استاندار خراسان حاضران از قسمتهای مختلف این کارخانه بازدید کردند و ایـن کارخانه توسط حجت‌الاسلام طبسی نماینده امام در خراسان افتتاح‌شد. لازم بیادآوریست که این‌کارخانه روزانه بطور متوسط ۱۰۰۰ تـن اسفالت تولید خواهد کرد و توسط ۲ کارگر قسمتهای مختلـف آن کنترل خواهد شد. ۱۹۰ میلیون‌ریال هزینه دربرداشته است که در زمینی به‌مساحت ۳۰ هکتار احداث شده است و در کنار آن کارخانه سنگ شکن و دستگاه شن شور نصب شده است . که تمامی مایحتاج کارخانه در همین محل تهیه‌خواهد شد .

سمینار یك هفته‌ای سازمان اتکا در مشهد بکار خود پایان داد

سمینار یـك هفته‌ای روسا و مدیران فروشگاههای سازمان اتکا درسراسر کشورکه درمشهد تشکیل شده بود روز پنجشنبه با صدور قطعنامه‌ای به‌کار خود پایان داد در آخرین روز سمینار به ترتیب حجت‌الاسلام دکتر محمدخاتمـی نماینده مردم مشهد در مجلس‌شورای اسلامی، برادر حبیبی استانـدار خراسان ، برادر زوارهای نماینده مـردم تهران در مجلس شورای اسلامی، حجت‌الاسلام دکترشریعتی ودکتر جانبی معاون نخست وزیر و وزیر مشاور در امور اجرایی و دبیرکل سازمان استخدامی کشور پیرامون انقلاب اسلامی،ولایت‌فقیه، جنگ تحمیلی عراق، شناخت‌کلی سازمان اتکا و نقش آن درکشور وحفظ سنگرها در پشت جبهه و وزیر مشاور در امور اجرایی و اقتصاد اسلامی مطالبی بیان داشتند براساس این گزارش در این‌جلسه حجت‌الاسلام والمسلمین واعـظ طبسی نماینده امام و تولیت‌آستان قدس رضوی از شرکت مدعوین در این سمینار و تشکیل آن‌درمشهد مقدس قدردانی‌کرد و درپایان‌پس از اقامه نماز ظهر و عصر بامامت آیت‌الله شیخ ابوالحسن شیرازی امام جمعه مشهد قطعنامه سمینار‌در هشت ماده قرائت شد که موردتایید حاضرین قرارگرفت بگـزارش خبرگزاری جمهوری اسلامی در این قطعنامه ضمن تاکید بر پیروی از مقام شامخ ولایت فقیه و رهبری امام امت جنگ بعنوان مسئله‌اصلی امت اسلامی شناخته شده و ضرورت بسیج همه امکانات‌درخدمت پشتیبانی از رزمندگان اسلام‌تاکید بعمل آمد، و نیز هجوم سفاکانـه صهیونیسم اشغالگر بمردم مبارز لبنان و سلحشوران فلسطینی و رمزنده‌های سازشکارانه برخـی جناحها در برابر اسرائیل غاصب محکوم شده است شرکت کنندگـان درسمینار تداوم حرکت مکتبی در سازمان اتکا و تقویت پایه‌هـای آموزش ایدئولوژی اسلامی،ـ آموزش مدیریت مکتبی و اخلاق اسلامـی‌را شرط‌اصلی بقا و دوام سازمان‌شمردند و در ایـن رابطه ضمن سپاس از تلاشهای نهادهـــای سیاسی ایدئولوژیك ارتش وزارت دفاع و اتکا خواستار استمرار آن حرکت اصولی و نجات‌بخش شدند درعوان دیگر قطعنامه برضرورت مبارزه‌هم و پیگیر با فساد و عوامل مخرب و محرك، اجرای طـرح منطقه‌ای کردن امور توزیعی و فروشگاهی سازمان اتکا ، تامین رضایت بیشتر اقشار مستضعف و حرکت بطـرف ارائه خدمات و تولیدات سازمان اتکا به‌تمامی هیوطنان در سراسر کشور تاکید شده است.

شرکت کنندگـــان در سمینار همچنین متعهد شدند که تا برپائی نشست بعدی تفکر و تدبر ومدیریت اسلامی را سرلوحه اقدامات خود قرار داده شیوه‌ای شایسته‌جمهوری اسلامی وپاسخگویی نیازها، طراحی واجرا نمایند.

ازتولیدکنندگان سقفهای‌بتونی‌برای بازسازی مناطق جنگزده دعوت شد

بگزارش خبرگزاری جمهـوری اسلامی روابط عمومی شورایعالی وستاد مرکزی بازسازی با انتشار اطلاعیه‌ای از کلیه دستگاه‌ها و کارخانه‌هائی که می‌توانند تولید سقف‌بتونی نمایند دعوت‌کرد تـا راس ساعت هفت بـرسی‌دقیقه صبح روز دوشنبه ۶۱٫۵٫۱۱ دردبیرخانه این ستاد واقع در وزارت کشور با کلیه مدارك تجربیات گذشته خود حضور بهمرسانند .

اطلاعیه درموردهیات بدوی بازسازی گمرك

بگزارش خبرگزاری جمهـوری اسلامی روابط عمومی گمرك ایران اعلام کرد در اجرای قـانون بازسازی مصـوب مجلس شورای اسلامی بدینوسیله تشکیل هیات بدوی بازسازی نیروی انسانـی گمرك ایران در استان تهران را باطلاع میرساند بمنظور اجرای هرچه صحیح‌تر وکاملتر کـانون بازسازی نیروی انسانی هیاتبدوی بازسازی گمرك ایران از تعامـی کارمندان و اشخاصی که نحوی با گمرك ارتباط داشته‌اند انتظاردارد کلیه اطلاعات وشکایات خـود را با ذکر دلایل کافی و مشخصـات کامل حداکثر ظرف مدت یکماه از تاریخ انتشار این اطلاعیه بـه آدرس گمرك ایران واقع‌درخیابان ولیعصر بالاتر از میدان ولیعصر دفتر هیات بدوی بازسازی نیروی انسانی ارسال دارند .

ده‌هزار واحدمسکونی در مناطق جنگی بازسازی ونوسازی میشود

در جلسه‌ای با حضور مسئولین بنیاد مستضعفان و ستاد مرکزی بازسازی و نوسازی مناطق جنگزده در وزارت کشور، بنیاد مستضعفان مسئولیت احداث ده‌هزار واحـد مسکونی برای خانواده‌های بدون خانه و زمین را برعهده گرفت . گزارش خبرگزاری جمهوری‌اسلامی بنقل از روابط عمومی وزارت‌کشور حاکیست ۶۰۰۰ واحد این بناها در استان خوزستان ، ۳۰۰۰ واحد در استان باختران ۱۰۰۰ واحـد در استان ایلام احداث خواهد شـد براساس این گزارش در این‌جلسه همچنین بررسیهای لازم جهـت عملیات تسطیح وزه‌کشی‌زمینهـای غرب شوش و کرخه نیز بعمل‌آمد.

گزارش سمینار یکروزه اعضای شوراها وکمیته‌های برنامه‌ریزی استان اصفهان

اصفهان ــ خبرنگار جمهوری اسلامی

سمینار یکروزه اعضای شوراها و کمیته‌های برنامه‌ریزی استان ، نیرساعت ۷٫۳۰ صبح روز چهارشنبه گذشته کار خود را در تالار دکتر شریعتی دانشگاه اصفهان، آغاز نمود، ابتدا آیاتی چند از کلام‌الـ... مجید تلاوت شد و سپس رئیس‌دانشگاه اصفهان سپیرامون لزوم برنامه‌ریزی و ارتباط دانشگاه و دستگاههای اجرائی، سخن گفت و تاکید نمود که‌دانشگاهها در جمهوری اسلامی می‌بایست در خدمت مردم و اهداف عالیه اسلام باشند و درمتن مسائل اجرائی قرار گیرند وی‌همچنین اشاره نمود که در برنامه‌ریزیها می‌بایست، مناطق و طبقات محروم را مورد توجه قرار داد تاخدای ناکرده، محرومین، محرومتر نگردند.

آنگاه سرپرست استانداری اصفهان، ضمن تشکر از فعالیتهای اعضای کمیته‌های برنامه‌ریزی که در مدت ۶ماه گذشته باجدیت و پشتکار، موفق به‌انجام مـراحلی از کار برنامه‌ریزی در سطحی قابل قبول و مطلوب شده‌اند، تاکید نمودکه ماه آینده حساسترین فرصت، درطول مراحل برنامه ریزی است و اعضای کمیته‌ها، باید سعی نمایند که کلیه برنامه‌ها و طرحهائی که جهت برآورد نیاز مردم مستضعف‌و مبارز ایران مفید می‌باشد در خلال برنامه‌ها قرار دهند تا بهیاری خدا برنامه مطلوبی کهدر شان انقلاب اسلامی باشد تهیه شود.

ایشان همچنین تاکید نمودند که جهت‌گیـری اسلامی برنامه‌ها، باید مورد توجه باشد و دقت شود که از این‌محور، تخطی نشود. سپس رئیس سازمان برنامه و بـودجه استان اصفهان، ضمن عرض تبریك پیروزیهای برادران رزمنده در جبهه‌ها وتاکید براینکه رزمندگان عزیز ما، ازما انتظار کار شبانه‌روزی درجهت رسیدن به‌اهداف انقلاب اسلامی، به ویژه شکست محاصره اقتصادی را دارند، افزود: کار برنامه‌ریزی، از اهمیت ویژه‌ای درجهت رامیابی‌های اقتصادی برای رسیدن به استقلال، برخوردار می‌باشد و در این مراحل آخر ما، به یك‌ماهه اخیر ماست. در تهیه طرحها، نکته قابل توجه، آن ارسال آنها به‌مرکز، و تعیین نماینده‌ای جهت بررسی وتصویب برنامه‌های بخشی ـ منطقه‌ای نیاز دارد و این از اهم‌وظایف یك‌ماهه اخیر ماست، در تهیه طرحها ، نکته‌قابل‌توجه، آن است‌که ما باید سعی تمائیم ازراهی‌که رژیم گذشته برای ما ترسیم کرده است خارج شویم و به‌صورت بنیادی، فکرها و اندیشه‌های نوینی را برای دستیابی به استقلال، به کار گیریم وهمانطور که استان اصفهان، در مراحل گذشته، جزء استانهائی بوده است که کار خود را به‌نحو احسن انجـام داده است انتظار می‌رود که‌این مرحله را نیز باموفقیت کامل به‌پایان رساند. کمیته‌ها در اولین گام برنامه‌ریزی، وضعیت موجود استان را تهیه نمودند که بخاطر مطلوبیت آن در ملاقاتی که اخیرا مسئولین سازمان برنامه و بودجه مرکز یا حجت‌الاسلام والمسلمین هاشمی رفسنجانی داشتهاند، جزوه تهیه شده در استان اصفهان، به‌عنوان یکی از کارهای‌مطلوب، به ایشان داده شد. امیدواریم که‌در این مرحله نیز، باکیفیتی بهتر، طرحهائی را به‌مرکز، پیشنهاد نمائیم» وی همچنین با اشاره بسخنان شهید مظلوم‌دکتر بهشتی گفت: «کاربرنامه‌ریزی همچون فعالیتهای دیگر، بامشکلات ومسائلی روبروست اما این راه، می‌بایست باامید به موفقیت نهائی ادامه یابد»

وی، آنگاه به‌مسئله کاربرد کمیته‌ها در امور اجرائی، اشاره نمود و عنوان‌کرد که در حال حـاضر، کمیتـه‌هـای تخصصی در استان، عالیترین مرجع تصمیم‌گیری در مـورد بخشهای مربوط بخویشند. و حتی در امور جاری نیـز از بعضی کمیته‌ها، کاملا کمك گرفته شده است، وی در پایان به‌مسئله زمانبندی ادامه کار برنامه‌ریزی اشاره نمود وگفت: در ادامه کار برنامه‌ریزی، چهار کار اساسی می‌بایستانجام بپذیرد: اول، کلیه برنامه‌های آستانها و بخشها تلفیق گردد و در تاریخ ۶۱٫۹٫۲۱ تقدیم مجلس شورای اسلامی گردد.دوم: بودجه‌های دستگاههای مختلف، متکی بر برنامه‌های ارائه‌شده تهیه شود ودر تاریخ ۶۱٫۱۱٫۱ تقدیم مجلس گردد. سوم: کارهای نیمه‌تمام، جمعبندی شود و طرحهای قابل قبول، جهت ادامه، مشخص گشته و همچنین نیروی انسانی، مصالح و ماشین‌آلات لازم، مشخص گردد. چهارم: نظام نوین‌اجرائی طرحهای عمرانی تا تاریخ ۶۱٫۹٫۱ تهیه شود که این‌نظام، باتوجه به‌نظرات شهید مظلوم دکتر بهشتی و تجارب جهـاد سازندگی، متکی برتعاونیهای حرفه‌ای و ثعاونیهای ماشین آلاتی که بانکها ایجادخواهند نمود برقرار می‌گردد.

انشاء الله با انجام فعالیتهای فوق، در انتهـای سال، ۱۰ امدها آماده اجرا شود.

آنگاه اعضای شرکت کننده‌در سمینار،در ۴گروه کاری، تقسیم شدند ومسائل مطرح شده در سمینار رابه بحث‌گذاردند و پیشنهادات خود را به مسئولین ارائه نمودند. این سمیناردر ساعت ۳ بعدازظهر روز چهارشنبه پایان یافت.

رئیس ستاد مشترك
دفاع ما باید تا نابودی کامل صدام ادامه‌پیداکند

تهران ــ خبرگزاری جمهوری اسلامی ــ تیمسار سرتیپ قاسمعلی ظهیرنژاد رئیس‌ستاد مشترك ارتش جمهوری اسلامی ایران بعدازظهر روز پنجشنبه گذشته دریك مصاحبه‌اختصاصی با خبرنگار خبرگزاری جمهوری اسلامی به سئوالات وی پیرامون مسائل مطروحه حضور امام امت مدظله ادعا های پوچ صدام عفلقی درمورد تلفات وارده به نیروهای اسلام و... پاسخ داد.

تیمسار ظهیرنژاد در آغاز در رابطه با مسائل مطروحه در دیدار امروز خود با امام امت اظهار داشت گزارشات واطلاعات مربوطه به اوضاع واحـوال جنگ تحمیلـی و جانبازی های رزمندگان اسلام و چگونگی عملیات را تقـدیم امام امت کردم و ایشان در هـرمورد رهنمـود هـای خردمندانه‌ای ارائه فرمودند که به یقین در سرکوبـی و انهدام ارتش بعثی صدام در تجاوز به میهن اسلامی‌وحریـم مقدس اسلام‌موثر خواهدافتاد.

وی افزود ممبولا تصمیم‌گیریها برمبنای اطلاعات و آگاهی‌های صحیح از مسائل صورت میگیرد و ستادمشترك مسئولیت دارد که اطلاعـات درست و صحیح را که مبنای تصمیم گیریهای منطقی است به اطلاع فرمانده کل قـوا برساند و اطمینان دارم کـه این دیدار در پیروزی های آینده رزمندگان ،کفر ستیز اسلام موثر و مفید خواهدبود.

رئیس ستاد مشترك ارتش جمهوری اسلامی ایران درمورد تبلیغات‌غرض‌ورزانه امپریالیسم خبری مبنی‌بر اینکه سپاه‌اسلام پس‌از ۲۲ ماه جنگ ازنظـر تجهیزاتی ضعیف شده است به خبرنگار خبرگزاری جمهوری اسلامی ما گفت :

ابرازآلات یك جنگ‌عبارتند از نیروهای رزمنده و وسائل رزمی ــ انسان موثرتریـن ابزار جنگ است وسیلـه را انسان باید بکار برد ایـن درست است که ما از نظـر اقتصادی در محاصره هستیم وباز این درست است که ابر ستمکاران ستمگر از مـدام جنایتکاران پشتیبانی می‌کنند امـا ما سلاحی را در اختیارداریم که هیچ ابرقدرتی نمی‌تـواند آنرا در اختیار دشمن بعثی قرار دهد و آن رزمندگـان غیوری است‌که روحیه شهادت طلبی وایثارگری آنان همگان را به‌تحیر واداشته است وبطور یقین این پشتیبانی هـا نیز جز روسیاهی برای یـاری‌ـ دهندگان صدام چیزی نخواهد داشت مانند لشکریان معاویه که درهیچ صفحه‌ای ازتاریـخ ستمهای وی به حضرت‌علی(ع) مولای متقیان مورد تقدیر قرار نگرفته ونخواهد گرفت .

وی تاکید کرد رزمندگان ما امکانات لازم برای‌جنگیدن با عراق و بزرگتر از آن را در اختیار دارند و خواهند داشت ونیروی مومن ورزمنده و ایثارگر را با هیچ اسلحه‌ای نمی‌توان مقایسه‌کرد . وی‌گفت در جـنگ ویتنام و کـره آمریکا طی چند سال‌مجهزترین و کشنده‌ترین بمب های خود را برسر مردم این کشور هـا ریخت اما ملتی که از هستی واستقلال خود دفاع می‌کـرد روزانه بهیك مشت برنج خام بسنده کرد و با آمریکا بعنوان بزرگترین قدرت شیطانی‌جنگید و در نهایت دیدیم که همـه نیرو های نظامی امپریالیـزم با خفت وخواری از ویتنـام خارج شد و درکشور کره نیـز همین واقعه صورت گرفت.

وی افـزود مـا امـروز بزرگترین امتیـازها را در اختیـار داریم ۴۲ هـزار اسیر نظامی عراق در اختیار ماست واین برای ارتش عراق که برای سربازگیری تنها از یك ملت ۱۲ میلیونی تغذیـه میشود فاجعه است واین‌مسئله رفته رفته که توسعه پیدا کند ارتش بعث را بزانودرخواهد آورد و با یك محاسبه‌میتوان نتیجه گرفت که وجود ۴۲ هزار اسیر عراقی در ایران بمعنای این است که عـراق از ما ۱۶۰ یا ۱۷۰ هزار نفـر اسیر گرفته باشد بدین‌صورت شما اهمیت این ۴۲ هزار اسیر برای ارتش عراق رامی‌توانید دریابیـد .

تیمسار ظهیرنژاد گفت مـا با سلاحهائی که خود میسازیم و تهیه میکنیم فقط خواهیـم جنگیـد و ارتش صـدام را متلاشی خواهیم کرد .

تیمسار ظهیرنژاد در پـایان در مورد عملیات رمضان وورود به‌خاك عراق گفت متعاقـب شکسته شدن حصرآبادان طرح کلی مربوط به هدایت جنگ در داخل عراق را خـود من ده ماه پیش تقدیم شـورای عالی دفاع کردم (والبته نه طرح اجرای آنرا) و درآنجا به تصویب رسید و به نیروهای اجراکننده ابلاغ شد من‌اعتقاد کامل دارم اگر به‌جنایت‌کار و به متجاوزین پاسخ شایسـته داده نشود تمام جهان را به خاك وخون می‌کشند .

وبه‌نظر من سلح بـا صدام خیانت است و دفاع ما باید تا نابودی کامل صدام کافر ادامه پیدا کند .

اطلاعیه مشترك شماره ۱۱ سپاه پاسداران و ارتش جمهوری اسلامی ایران مورخ ۶۱٫۵٫۷

بسم‌الله‌الرحمن‌الرحیم
بسم‌الله‌قاصم‌الجبارین
و قاتلوهم حتی‌لاتکون فتنه ویکون‌الدین‌کله‌لله

بکشیدشان و با آنها پیکار کنید تاآنجا که دگر هیچ فتنه‌ای باقی نماند ودین خدا سراسر برای ا... استقراریابد.

دلاوران اسلام ای‌سنگرنشینان حق‌طلب رزمتان پیروزـ گامهایتان استوار ــ بازوانتان پرتوان که اینك فتنه‌های دشمن جهانی اسلام یکی پس از دیگری بدستان قوت گرفته شما از ا... خنثی میگردد و با جانبازیهایتان راه قـدس از کربلا گشوده می‌شود .

امت رزمنده و قهرمان سپاهیان سلحشور اسلام درادامه عملیات رمضان و درپی عملیات شب‌گذشته که در ساعت ۲۱ با کلمه رمز (یاصاحب‌الزمان ادرکنی) آغازگشت همچنان با پایمردی و رشادت بهتدبر مستمر و پی‌درپی خود براساس دستورالعمل قرارگاه مرکزی کربلا و برنامه مشخص شده جهت انهدام نیروهای دشمن وپیشروی درخاك عراق باقوای رزیم بعثی صهیونیستی حاکم برعراق ادامه میدهند وپیروزی های بزرگ را برای اسلام و امتحسلسان به ارمغان می‌آورند.

رزمندگان اسلام در این‌عملیات درساعت ۲۱٫۱۵ دقیقه دیشب خطوط بسیار مستحکم دشمن را درشمال و شمالغربی پاسگاه زید درهم‌شکسته و پس از عبور از میدانهای وسیع مین و کانالهای عریض که دشمن شکست‌خورده صدامی‌جهت جلوگیری از نابودی حتمی خویش پیش‌بینی کرده بـود موفق شدند در این منطقه تا عمق ۹۲ کیلومتری خاك عراق پیشروی کنند و صبح امروز پس از انهدام نیروهای دشمن و وارد آوردن ضربات زیاد بروی پیروزمندانه خود را، به دژهای مثلثی شکل که با استفاده ازسیستم پدافند اسرائیلی در مناطق اشغالی جولان بوجود آورده بود برسانند و پس از یك درگیری شدید دژهای واقع در این‌محور عملیاتی را بتصرف خویش درآورند . وآنها را ازلوث وجـود صدامیان پاکسازی نمایند جان‌برکفان اسلام متشکل از دلاوران ارتش جمهوری اسلامی ایران و برادران پاسدار و بسیج سپاه پاسداران انقلاب اسلامی در این عملیات موفق شدند بخش عظیمی از نیروهای دشمن را نابود سازند. از جمله در این‌عملیات تیپ ۵۰ زرهی و تیپ ۱۲ مکانیزه به کلی منهدم وکلیه ادوات و وسائل آنان نابود شد وبابه‌غنیمت ظفرمندان سپاه اسلام درآمد . همچنین گردان ۲ تیپ ۲۰ ــ گردان ۲ تیپ۱۶ و گردان ۲ تیپ ۲۶ توسط عاشقان کربلای حسینی و باعنایات خداوندی بکلی نابود شدند و نفـرات آنها کشته و زخمی و یا بهاسارت رزمندگان اسلام‌درآمدند. علاوه برخسارات یادشده به تیپ ۴۱۹ پیاده و تیپهای ۱۶ و ۳۰ زرهی از لشگر ۶ و تیپ ۹۴ پیاده و تیپ ۵۵ زرهی از لشگر ۵ و گردانهای (صدام) و (البحث) از تیپ ۴۲ خسارات و ضربات عمده‌ای وارد آمد .

در حرکت رهائی‌بخش و پیروزمندانه شب گذشتـه رزمندگان اسلام که در تداوم دفاع از انقلاب شکوهمنـد اسلامی و نابودی توطئه‌های استکبار جهانی صورت گرفت نیروهای مدافع انقلاب اسلامی موفق شدند ۱۵۰ کیلومتر مربع از خاك عراق را آزاد ساخته و از لوث وجودصدامیان پاکسازی نموده و دهها تن از مزدوران فریب‌خورده صدامی را بهاسارت خود درآورند . آمار تانکها ونفربرهای منهدم شده دشمن درعملیات شب گذشته فقط در محور شمالی‌پاسگاه به ۶۰ تانك و نفربر میرسد که‌آمار تکمیلی خسارات وارده به دشمن طی اطلاعیه بعدی به‌آگاهی امت همیشه درصحنه‌مان خواهد رسید . این پیروزی بزرگ که نتیجه ایثار و دعای امت بزرگوار و شهیدپرور وشهادت‌طلبی فرزندان اسلام‌می‌باشد درس بزرگ دیگری است برمتجاوزین رژیم بعثـی صهیونیستی عراق که نتیجه مبارزه باحق جز مرگ ونابودی و عذاب چیز دیگری نیست و تردیدی است برمردم زجرکشیده و تحت ستم عراق که هماهنگ وهمگام با رزمندگان‌حق‌طلب لشگر اسلام برای نابودی ومجازات رژیم خدانشاسی و ضد اسلامی بعثی صهیونیستی حاکم‌بر عراق قیـام کننـد .

(الان‌نصرالله‌قریب)

به آمید پیروزی نهایی اسلام برکفر و رهائی‌بیت‌المقدس از چنگال صهیونیسم اشغالگر .

ستاد مشترك ارتش‌جمهوری اسلامی ایران
ستاد مرکزی سپاه پاسداران انقلاب اسلامی

طی یك سال گذشته :

فعالیتهای اداره‌راه وترابری‌استان فارس سیر صعودی داشته است

● عملیات احداث جاده کمربندی شیراز بطول ۵۰ کیلومتر وبه عرض ۷٫۶ متر بابرنامه احداث ۷ دستگاه پل و ۸ پل هوائی ویك تونل آغاز شده‌است
● اخیرا قراردادی باپیمانکاران منعقد شده تا راه سورمق به تخت جمشید در ٤ قطعه ساخته شود.

شیراز ــ خبرنگار جمهوری اس

«آخرین گزارش از تحولات لبنان»

سازمان آزادیبخش فلسطین موافقت کرد از بیروت خارج شود

سازمان آزادیبخش فلسطین بموجب طرح صلحی‌که از سوی کمیته شش جانبه وزاری خارجه اتحادیه عرب برای لبنان تنظیم شد موافقت کرد که از بیروت خارج شود. بنا بگزارش رویتر ازجده این طرح‌که پنجشنبه پس‌از دو روز گفتگو اعلام شد هیچ برنامه زمانی برای خروج سازمان آزادیبخش ازبیروت تعیین نکرده است لکن دیپلماتهای وابسته عرب آنرا یك گشایش عمده دانستند زیرا سازمان آزادیبخش فلسطین برای اولین‌بار بطور علنی با خروج از بیروت موافقت کرده است.

بنابراین گزارش کمیته وزیران جامعه عرب همچنین تصمیمات دیگری بدین شرح اتخاذ کرد که عبارتست از: احترام به آتش‌بس ــ اقدام برای عقب‌نشینی نیروهای اسرائیل از بیروت و حومه آن و اردوگاههای فلسطینیها ــ اقدام دولت لبنان برای تضمین امنیت ساکنان بیروت و اردوگاههای فلسطینی ــ مشارکت نیروهای بین‌المللی! در حفظ امنیت در لبنان وکمك به‌دولت لبنان برای اجرای‌کامل قطعنامه ۵۰۸ و ۵۰۹ شورای امنیت.

در همین‌حال در بیروت وسایل ارتباط جمعی ومسیحیان نتایج مشورتهای کمیته وزیران خارجه عرب را با آب وتاب پخش یا منتشر کردماند و آنرا مورد توجه قرار داده و پراهمیت توصیف کردند. در همین‌حال علاقاتهای مهمی از یك‌سو بین‌یاسر عرفات رئیس‌کمیته اجرائی سازمان‌آزادیبخش فلسطین و شفیق الوزان نخست‌وزیر لبنان و از سوی دیگر بین شفیق‌الوزان و فیلیپ حبیب صورت گرفت و برخی از منابع آگاه گفتند کدعرفات یادداشت کتبی مهمی تسلیم‌حبیب کرده که‌مفاد آن فاش نشده است.

این گزارش حاکیست که‌بطور کلی شب جمعه تماسها و مذاکرات سیاسی مهمی دور از چشم خبرنگاران دربیروت و نیز بین بیروت و برخی از پایتختهای عربی صورت‌گرفت که مضمون ونتایج آن محرمانه ماند تا بـه اصطلاح بـه موفقیتهای این تماسها آسیبی وارد نیاید.

از سوی دیگر ناظران سیاسی در بیروت شب گذشته‌در انتظار نتایج مشورتهای شورای امنیت برای مطرح شدن طرح آمریکائی مشترك مصر و فرانسه بودند که‌درآن روی مسئله جداسازی نیروها دربیروت با استفاده از نیروهای‌بین‌المللی کهیکی از مصوبات وزرای عرب میباشد تاکید شده است. ناظران سیاسی تاکید میکنند که کلیه ایـن تحولات در دیدارها و تماسهای قبلی بویژه سفر وزیران امور خارجه سوریه وعربستان سعودی به واشنگتن و سفر فیلیپ حبیب به برخی از پایتختهای عربی و اروپائی مورد توافق قـرار گرفته و در روزهای آینده صحنه لبنان ومنطقه شاهد یك‌رشته تحولات عملی در این زمینه خواهد بود.

در همین رابطه خبرگزاری فرانسه از مقر سازمان ملل گزارش داد شورای امنیت سازمان ملل متحد در اجلاسیه دیروز خود تصمیم گرفت بحث در اطراف قطعنامه فرانسه و مصر درباره جداسازی نیروها دربیروت و وضع سیاسی فلسطینیها در لبنان را به‌تاریخ بعدی موکول کرد. تاریخ‌از سر گرفتن بحث که روز پنجشنبه آغاز شده بود پس ازمشورت اعضای شورای امنیت تعیین خواهد شد.

قبل از پایان اجلاسیه شورای امنیت قطعنامه‌ای بـا اکثریت ۱۴ رای موافق تصویب کرد که بموجب آن ر اسرائیل خواسته میشود دست از محاصره بیروت برداشته و امکان دهد ساکنان بیروت غربی آذوقه دریافت کنند.

نحوه اخراج رزمندگان فلسطینی

هیئتی از کنگره آمریکا که به اردن سفر کرده است دیروز گزارش دادکه اردن با پذیرش ۸۰۰ تا ۲۰۰۰ نفر از چریکهای فلسطینی موافقت کرده است.

بنا به‌گزارش رویتر از امان پل‌مك کلوسکی نماینده کنگره آمریکا گفت: شاهزاده حسن ولیعهد اردن مطلب‌فوق را به اطلاع آنان رسانده است. مك کلوسکی به خبرنگاران گفت اردن فلسطینیهایی که دارای پاسپورت اردنی باشند خواهد پذیرفت.

در پایتختهای عربی شایع شده است‌که منابع فلسطینی به دولت لبنان گفتهاند ۶هزار چریك فلسطینی که هم‌اکنون درغرب بیروت بسر میبرند عازم مصر ـ سوریه ـ عراق و اردن خواهند شد.

این گزارشات حاکیست کهاردن فقط فلسطینی‌هایی که باصطلاح دارای جرائم امنیتی نیستند خواهد پذیرفت.

لازم‌به‌تذکر است‌که هیئت‌آمریکائی پس‌ازسفر به‌پادشاهی سعودی مطالب فوق را ایراد کرد.

خبرگزاری آسوشیتدپرس از بیروت گزارش میدهـد پلیس لبنان اعلام کرد که دیروز همچنین آتش‌بس بیروت برای دومین روز پیاپی مراعات شده و تنها درگیری‌هـای پراکنده‌ای دراطراف فرودگاه درعصر روز پنج‌شنبه رخ داده است.

در همین‌حال علی‌رغم قطع نامه دیشب شورای امنیت در تاکید برضرورت رفع محاصره غذائی بیروت، ارتش اشغالگر قدس برای پنجمین روز پیاپی محاصره بیروت را ادامه داد و به‌گفته پلیس لبنان نیروهای صهیونیست از ورودکامیونهای صلیب سرخ‌به‌غرب بیروت که‌حامل سبزی‌و میوه بودجلوگیری می‌کنند.

طرح مشترک آمریکا ارائه‌شده‌ازسوی فرانسه‌ومصر

خبرگزاری رسمی لیبی ـ طرح مشترکی که وزیران خارجه فرانسه و مصر روز ۱۸ خرداد به‌دولت تهران (بعنوان ظهر پنجشنبه) در شورای امنیت سازمان ملل متحد مطرح شد دارای مقدرین امنیت است:

۱ ــ اجرای آتش‌بس فوری وطولانی ازسوی تمـام جناحهای متخاصم درسراسر خاك لبنان.

۲ و ۳ و ۴ ــ عقب‌نشینی نیروهای اسرائیل‌ازاطراف بیروت‌به‌عنوان اولین‌گام ازعقب‌نشینی کامل آنها،همزمان باعقب‌نشینی فلسطینیها باسلاحهای سنگشان از غرب‌بیروت. عقب‌نشینی فلسطینیها بدوبایه اردوگاههای فلسطین خارج ازبیروت صورت میگیرد.

خروج تمام نیروهای غیرلبنانی بغیر از آنها که‌دار مقامات قانونی لبنان اجازه داشته باشند.

۵و ۶ ــ استقرار نیروهای ناظر باتوافق دولت‌لبنان برای نظارت برآتش‌بس وجداسازی نیروهای درگیر.

تهیه یك‌گزارش ازسوی دبیرکل سازمان ملل متحد درمورد امکان استقرار نیروهای حافظ صلح سازمان ملل به‌کمك نیروهای لبنانی. شروع مذاکره برپایه اصـول تامین امنیت برای تمام کشورها وعدالت برای تمام مردم به‌شرح زیر:

★ ★ ★

شروع مذاکره برپایه اصول تامین امنیت برای تمام کشورها وعدالت برای تمام مردم به‌شرح زیر:

الف ــ تائید حق‌حیات و امنیت تمام کشورهای‌منطقه براساس قطعنامه شماره ۲۴۲ شورای امنیت.

ب ــ تائید حقوق‌حقه ملی مردم فلسطین ازطریق حضور مردم فلسطین درمذاکرات وشرکت سازمان آزادیبخش فلسطین درآن.

ج ــ درخواست شناسائی متقابل وهمزمان جناحهای درگیر.

درخواست از دبیرکل سازمان ملل بـرای مشورت بـا جناحهای ذینفع ازجمله بانمایندگان مردم فلسطین وارائه پیشنهاداتی‌به‌شورای امنیت برای دست‌یابی به‌اهداف‌بادشده دربالا ازطریق سیاسی برای شناسائی احترام بحق حیات و امنیت تمام کشورها.

د ــ درخواست از دبیرکل سازمان ملل برای تهیـه گزارش فوری درمورد وضعیت‌اجرای قطعنامه‌سازمان ملل

کمیته وزیران خارجه جامعه عرب مجری طرح مشترک فرانسه ومصر

سرانجام طرح آمریکا و رژیم‌صهیونیستی از طریق طرح مشترك مصر و فرانسه برسرزمین مقدس اسلامی لبنان‌سایه‌گستر شد. سایه سنگینی که شومی آن پیکر جهان اسلام و آرمـان فلسطین را همواره بدرد خواهد آورد و این سنگینی نه به این خاطر است که بار دیگر توطئه ارائه شده از سوی مثلث امپریالیسم ــ صهیونیسم و ارتجاع عرب به‌مورد اجراگذاشته میشود بلکه تاسف از آن است که اتحادیه‌ای که نام عرب بر دوش میکشد این‌بار مجری توطئه‌ای دهشتبار و شوم قرار میگیرد و آرمان فلسطین توسط همان اشخاص و سازمانهائی که ادعای حمایت از آنرا داشتند به قربانگاه کشانده میشود و در بازار اتحادیه عرب به معامله گذاشته میشود.

این‌بار نه‌تنها آرمان فلسطین در معرکه قرار میگیرد بلکه رژیم صهیونیستی وغاصب‌معراجگاه پیامبر و آواره‌کننده میلیونها زن‌وکودك و پیر و جوان فلسطینی برسمیت شناخته شده و حق حیات می‌یابد.

... و این بار نه‌تنها آرمان فلسطین لگدمال میشود بلکه خیانت‌پیشه‌ترین رژیم به‌این آرمان یعنی رژیم حاکم برمصر بعنوان مشتر و مبدع طرحهای ضربتی و به‌اصطلاح حیاتی از سیاهچالهای انزوایی که بدست مردم مسلمان عرب‌وفلسطین برای او حفر شده بود با همیاری آمریکا و مرتجعین عرب بیرون آورده شده و به جرگه اعراب وارد میشود همان رژیمی که به ظاهر سالها از سوی اتحادیه عرب مورد تحریم قرار گرفته بود!

باری در خبرها آمده است که سرانجام طرح مشترك مصر و فرانسه که در حقیقت از تورم‌طرحان‌سیاستهای کمپ‌دیویدی ارائه شده توسط کمیته شش‌جانبه وزرای خارجه عرب در جده تائید میشود و نمایندگان سازمان آزادیبخش فلسطین نیز برآن مهر تائید می‌نهد. ما برآن بودیم تاتفسیری مطلول براین طرح‌شوم داشته باشیم‌ولی دیدیم که هرچه بگوئیم و بنویسیم اندکی از شناعت این طرح ننگین را بیان‌نخواهد کرد، لذا به‌این بسنده کردیم تا مقایسه‌ای کوتاه میان‌طرح مصوبه کمیته وزیران خارجه عرب و طرح آمریکائی‌مشترك فرانسه و مصر به‌عمل بیاوریم و نتیجه‌گیری را به‌خوانندگان گرامی واگذار کنیم.

مقایسه دو طرح :

★ در ماده اول این دو طرح آنچه روشن است آتش‌بس فوری میان سازمان آزادیبخش فلسطین و رژیم متجـاوز صهیونیستی بدون کم وکاست آمده است.

★ مواد دوم، سوم و چهارم این دو طرح نیز حکایت از عقب‌نشینی چریکهای فلسطینی و نظامیان رژیم صهیونیستی از بیروت و ایجادزمینه مناسب‌برای استقرار نیروهای بازدارنده آمریکائی! دارد.

★ در مواد پنجم و ششم، شرکت نیروهای به‌اصطلاح بین‌المللی که مشکل‌از سربازان آمریکائی و دیگر کشورهای ناتو خواهد بود در نظر گرفته شده است.

تا اینجا آنچه از مقایسه این دو طرح مستفاد میشود. آنستکه طرح مشترك فرانسه و مصر حتی به لحاظ تـوجه بیشتر به جوانب مسئله و جانبداری ظاهری از حقوق حقه فلسطین از طرح کمیته وزیران خارجه عرب ظاهری رنگین‌تر و فریباتر دارد. ولی آنچه در نگاه اول در طرح مشترك‌مصر و فرانسه ممکن است اضافه برطرح جامعه عرب به نظر آیـد آنستکه دراین طرح مشترك،شناسائی متقابل و همزمان‌جناحهای درگیر در لبنان و تائید حق‌حیات وامنیت تمام کشورهای منطقه براساس قطعنامه ۲۴۲ شورای امنیت در بندهای الف و ج منظور شده است. ولی با اندکی تامل برآنچـه درهفته گذشته در لبنان در خلال سفر هیئتی از کنگره آمریکـا به بیروت و دیدار با یاسرعرفات رئیس‌سازمان آزادیبخش‌فلسطین گذشت مشخص میشود که طرح مشترك فرانسه و مصر همان طرح ارائه شده از سوی کمیته وزیران خارجه جامعه عرب میباشد و در حقیقت این کمیته اجرای این طرح راتعهدار بوده است. اما آیا ملت فلسطین زیربار چنین حاتم‌بخشی‌هائی خواهد رفت؟

طرح کمیته وزیران خارجه جامعه عرب

خبرگزاری فلسطینی وفا متن اعلامیه کمیته شش‌جانبه وزیران خارجه جامعه عرب را که‌بمناز ظهر روز پنجشنبه به تصویب رسید به شرح زیر انتشار داد :

۱ ــ اقدام فوری برای تضمین آتش‌بس .

۲ ــ سازمان آزادیبخش فلسطین اعلام میکند که مصمم است نیروهای مسلح خود را از بیروت خارج کند، تضمین‌ها برای ایـن اقـدام وتضمیـن امنیت اردوگاهها بایـد بین سازمان آزادیبخش فلسطین و دولت لبنان به توافـق برسد .

۳ ــ برچیدن محاصره بیروت و حومه‌های آن ازطریق عقب‌نشینی نیروهای اسرائیلی .

۴ ــ دولت لبنان همه تدابیر لازم را برای حفـظ امنیت و سلامت شهروندان بیروت و حومه‌های آن از جمله اردوگاههای فلسطینی‌ها را اتخاذ خواهد کرد .

۵ ــ شرکت نیروهای بین‌المللی در عملیات تضمیـن امنیت و سلامت شهروندان بیروت و حومه‌های آن .

۶ ــ کشورهای عرب اقدام سیاسی لازم را برای کمك به لبنان جهت اجرای کامل قطعنامه‌های ۵۰۸ و ۵۰۹ بعمل می‌آورند .

شورش و تمرد شدید در ارتش صهیونیستی

بنا به‌گزارش رشیده سران ارتش صهیونیستی بـرای چندمین بار بامشکل شورش وتمرد افسران و درجه‌داران ارتش صهیونیستی روبرو شده و این‌امر بطور چشمگیری دست وپای آنها را برای اجرای نقشه‌های شومشان دربیروت و دیگر نقاط اشغالی‌لبنان بسته است.

شایان ذکراست اخباری‌که‌توسط خبرگزاریهای‌امپریالیستی و صهیونیستی در این رابطه انتشار یافته، تنها نیمـی از واقعیت و آنهم بصورت زیرکانه‌ای را منتشر کرده است، حال آنکه این چندمین‌بار است که شورش شدید و تمرد بسیار حادی در قسمتهای مختلف ارتش صهیونیستی بچشم می‌خورد. در این رابطه واحد مرکزی خبر ازپاریس گزارش می‌دهد:

روزنامه لماتن دوپاری زیر عنوان تشنج وخیم درارتش اسرائیل نوشت برای نخستین بار یك‌افسر ارشد ارتش‌اسرائیلی بنام سرهنگ الی‌گوتز نتوانست فرمانهایی را که بداو میدهند تحمل کند و درخواست کرد که‌بدلائل وجدانی از مقام فرماندهی خود در بیروت معاف گردد و به‌پست دیگری‌منتقل شود.

مقامهای مافوق وی و دولت بگین ترجیح دادند این افسر را که تاآن وقت نمونه بودمستعفی و برکنار کنند.

هدف این بوده‌که ازسرایت این روحیه به‌سایر افسران جلوگیری شود بهرحال این تشنج حاصله ازجنگ لبنان در ارتش اسرائیل بی‌سابقه است. این روزنامه در موردانتخابات ریاست جمهوری لبنان که قرار است ۲۰ماه دیگر برگزار شود مینویسد:

در حالیکه بمبهای اسرائیلی هرروز بر بیروت غربی فرود میاید فقط بشیر جمایل رهبر نیروهای لبنان «چریکهای مسیحی» رسما نامزدی خود را اعلام کرده است، ولی نامزدی او ازهم‌اکنون مورد اعتراض است وجمایل را ناجی بحران کنونی نمی‌دانند.

بخصوص آنکه برخی‌ها آورا متحد اصلی اسرائیل «رژیم اشغالگر قدس» میدانند.

ازنظر مفتی اعظم لبنان‌که عالی‌ترین مقام مذهبی جامعه سنی‌ها است برگزاری انتخابات ریاست جمهوری در حال‌حاضر در لبنان امکان ندارد، زیرا اشغال کشور توسط اسرائیل حاکمیت لبنان را ازبین برده است و جناح چپ لبنان ازولید جنبلاط گرفته تا حزب کمونیست لبنان از هرگونه حمایتی‌از جمایل خودداری میکند. جرج حاوی رهبر کمونیستها گفت: بشیر جمایل نمی‌تواند رئیس جمهور یك لبنان متحد باشد. ازنظر او اختلاف خونین میان جناح چپ وجمایل نمی‌تواند طرف یك‌ماه برطرف شود اگرچه تهدید دائمی و آزاردهنده تجزیه لبنان و جوامع مختلف ازجمله مسیحیان میانه‌رو و معتدل را نگران کرده است ولی همه آنها هم با جمـایل مخالفند و هم با برگزاری این انتخابات تابهنگام زیـرا: اعتقادشان براین است که انتخابات عملا تحت نظر ارتش اسرائیل جریان خواهد یافت.

یکی از فرماندهان ناتو از ترکیه دیدار کرد

فرمانده نیرو های ناتـو در جنوب اروپا، ژنرال ویلیام کرو، در ادامه دیدار خود از ترکیه با فرماندهان ارتش‌این کشور در شهر ارز روم ملاقات و گفتگو کرد.

ژنرال کرو دو روز قبـل به منظور بازدید از تاسیسات نظامی ناتو و گفتگو باهبران نظامی ترکیه وارد این کشور شد.

یادآوری می‌شود که وی سه ماه قبل نیز برای شرکت در مانور نیروی دریایی ترکیه‌به این کشور سفر کرده بود.

از سوی دیگر به گزارش روزنامه دیلی نیوز چاپ‌ترکیه دو ملوان آمریکایی کـه در ناوگان ششم مستقر درمدیترانه می‌باشند به جرم دزدی ازیك جواهر فروش در شهر بندری انتالیا (جنوب ترکیه)دستگیر شدند. براساس همین گزارش دادستان شهر انتالیا در این مورد اظهار داشته است کهدو ملوان مذکور بعد از دزدیدن یك گردنبند طلا از یك‌جواهر فروش دستگیر شده‌اند.

از سوی دیگرسفارت‌آمریکا در آنکارا ضمن تائید این‌خبر اعلام کرده است که تحقیقاتی را در این زمینه آغاز خواهد کرد. دو هفته قبل نیز یـك پروفسور آمریکایی به جـرم دزدی یك اثر تاریخی ازیکی از موزه های ترکیه دستگیرو زندانی شد.

آن دولتی که باما به‌جنگ بااسرائیل نیاید حذف میشود

بقیه از صفحه ۱۲

معروف قواعدش ، اظهارتردید میکنند و بسیاری علمای قواعد هم تردید میکنند که آیـا می‌شود اجیر گرفت یا نه که اینها هم درقرن هفتم وهشتم بودند و میانیم جلوتر درقرن دهم ، شهید ثانی است کـه از بزرگترین علماء مـاست‌که کتاب لمعه او شمعی است کـه پروانه‌های تحصیلات علـوم شرعی گرد او می‌چرخند وبراز شرافت و نکته است و ایشان کتاب مسالك را کـه شرح شرایع است بـاصراحت می‌گوید که اجیر و وکیل نمـی‌شود گرفت وتملك مباحات قهـری است وهرکس مباحات را احیاء کرد ، خودبخود مالك می‌شود و اگر بخواهد باید با هبـه منتقل کند .

شهید ثانی کسی است کـه ۵ فقه جعفـری ، حنبلی ، شافعی ، مالکی وحنفی را در کرسی بملیك تدریس میکـرد وبهترین شاگرد ها در آنجـا جمع می‌شدند و کسی است که در آن موقعی که اینگـونه درس میداد ، شبها هیزم‌شکنی می‌کرد و زندگیش را از راه هیزم کشی تهیه میکـرد و روزها تـدریس می‌نمـود و این چـنین شخصیتی حـق چنین فتوائی دارد و بـاز علماء فراوان . و بعضی از دوستان ما فرموده بودند کـه ایشان فتوی های شاذ را نقل می‌کند ، اگر فتوای محقـق حلی و علامه حلی و این‌ادریس و شهیدثانی و شیخ طـوسی در بعضی از کتبش ، شاذاست وانسان ، کمونیست می‌شـود من دیگر چیزی برای گفتن ندارم . البته من خودم بعنوان یك نظر (که اعتبار هم‌ندارد) قول مشهور را قبول دارم و فتوای امام هم نزدیك به این قول نامشهور است یعنی‌فتوای امام این است که میفرماینـد اگر وکیل یا اجیر نیت کند که به‌نیت عشاجر و موکل ، حیازت میکند ، مال ، مـال آنها می‌شود ولی اگر بـرای خودش نیت کند ، مال ، مال خودش می‌شود و فقط بایـدزد نگیرد و اگر تراکتور یـا وسیله‌ای بکار گرفته ، اجرت آنها را به صاحب‌آنها بپردازد (این هم فتوای امـام است که تقریبا ایشان با این قول میخواند) البته عرض کردم که نظر خود من این نیست و گفتم که در فقه دو نظـر اساسی ازصدر اسلام تاکنون بوده واین دو نظر قابل‌توجـه است واگر امروز مجتهـدی پیدا شود واین نظر راانتخاب کند وبگوید کسی حق ندارد که در حیازت مباحات ، وکیل واجیر بگیرد ، این یك کار بدعتی نیست و میتوانـد از روایات و ادلـه و نظـر فقهای بزرگ استفاده کـند (این هم یك توضیح) .

بگزارش خبرنگاران سرویس سیاسی روزنامه‌جمهوری‌اسلامی حجةالاسلام والمسلمین هاشمی رفسنجانی سپس اضافه کرد : خوب پس اولین منبع‌تحصیل ثروت که برداشت از طبیعت است ، ما گفتیم که یا طبق آن اقوال ، محدود به‌برداشت خود انسان است یا طبق‌اقوال مشهور ، می‌شود وکیل واجیر گرفت ، اما دولت کنتـرل دارد یعنی می‌تواند اجـازه ندهد به کسی که در یك‌حد زیادی برداشت و آن حد اشخاص

● **تولیدبر اقتصاداسلامی**

میرویم به قدم دوم کـه تولید است . تولید البتـه در برداشت مباحات هم هست اما تولید به معنای مصطلح ، بیشتر این مرحله دوم است .

چیزی‌که از طبیعت برداشت شد ، تغییر کیفیت که درآن بدهیم وارزش جدیدی بوآن ایجاد کنیم ، می‌شود تولید . این تفنگی که در دست‌من است ، چـوبش از جنگـل آمده و پولاد و چـدنش از معدن آمده و اگر گلـوله هم داشته باشد از معـادن برداشت شده است ، با ایجاد این کیفیت، یك چیزی تولید شده است که اگر همینجوری مواد خامش را می‌خواستیم در بازار بفروشیم ، ممکن بود مثلا ۳۰ تومان بخرندولی با کاری که روی این شده ، امروز در بازار قیمت گزافی در مقابل آن می‌پردازند و هرچه این تولید پیچیده‌تـر باشد ، گران‌تر می‌شود ممکن است یك اسلحه کوچکتر و سبکتری گیر بیاید و قیمت گزافی هم داشته باشد .

این ارزش اضافی که در مواد برداشته شده از طبیعت پیدا می‌شود ، پشمی که تبدیل به فاستونی یا قالی نخ‌فرنگ می‌شود یا نفتی‌که درکوره‌های بلند تصفیه خانه‌ها ، هـر سانتی‌متری که بالا میرود یك مشتری حق میدهد که قیمت گزافی دارد و پولادی که در کارگاهها ، هزاران محصول را تحویل میدهد و خلاصه حتی قطعات خاك و چـوبی که در تبدیلهای شیمیائی میتواند مرتبطات گرانبهـائی تحویل دهد ، اینهـا همـه ارزش اضافی کسب میکـنند و مولد ثروت است و وسیلـه شروتمند شدن عده‌ای و فقیر شدن عده‌ای است .

حالا ببینیم در اینجا کنترل اسلام چیست واسلام چه فکری کرده است که اگر دربرداشت از طبیعت کنترل باشددرتولید ومراحل بعد از آن ، کنتـرل اسلام برای تعدیل جـامعه چیست ؟

● **اشتباه مکاتب کمونیسم و سرمایه‌داری**

میدانید که امروز دنیـای سرمایه داری ودنیای‌مارکسیسم در مقابل هم هستند و سرمایه دارها دروازه را بازگذاشته‌اند که در این مراحل پیچیده تولید ، هرمقدار ثروت‌انباشته شود که کارتلها و ترکتهای عظیم چند ملیتی بتواننـد از یك کشور هم بزرگتر شوند ، راهشان باز است .

کمونیستها در مقابل‌آمده‌اند یك فرمولی انتخاب کردماند و یك ایده‌ای را قبول دارند که می‌گوید ارزش اضافی ، مربوط به‌کار است . اومی‌گوید ماده‌ای که به کارخانه‌می‌آید و از طبیعت برداشته شـده ، وقتی بدست کارگاه وکارگر میدهیم اگریك ریال‌می‌ارزیده و حالا یك میلیون تومان شده است ، تفاوت یك ریال تـا یك میلیون تومان ، ایـن ارزش اضافی ، فقط محصول کاری است که کارگر روی آن انجام داده و مال کارگر است و بنابراین ارزش‌اضافی مساوی است با کاری که روی ماده خام ریخته می‌شود ، البته این نظریه مال مارکس نیست بلکه مارکس‌مقلد است و اصل نظریه مال جان لاك انگلیسی است که بعدش جان استیوت اسکاتلندی آنرا تکمیل کرده و بعد ریکاردو اقتصاددان ثروتمند دنیای غرب ، جواب سئوالات و «ان‌قلت» ها را داده واین مساله را پخته‌کرده. و ریکاردو اولین‌همین مجـرای به دیگـر دهها مورد اشکال اشکال گرفته شده است به‌اینکه خوب آقا این چه حـرفی‌است که شما میزنید که ارزش‌اضافی مساوی‌است باکار ؟ ما می‌بینیم که دونفر کارگر در دوجـا کار می‌کنند که یکی محصولش میلیونهاست و دیگری خیلی کم است وکار هم مساوی‌انجام شده است ، پس کار مساوی ارزش مساوی نمی‌آورد . دو دستگاه حفاری بیاورید یکی را ببرید در آن جائی کـه چاه آرتزین می‌شود ، چـاه بزنید و آن یکی را ببـرید در قله البرز و بخواهید ودر آنجا بخواهید چاه بزنید، که آن یکی صدها ساعت کـار می‌کند و ممکن است حتـی دو اینچ آب هم ندهد و آن دیگری که چاه آرتزین می‌شود ممکن است ده‌ساعت کار کند **و قطره اینچ هم آب** بزند و بیرون بیاید ، بدون هیـچ نیروی محرکی . واین در حالی است که کار مساوی هم انجام شده ، چطور شده کـه آن محصول ندارد و این تا این حد محصول دارد ؟

مثلا یك تابلوی نفیس از زمان فلان نقاش مانده است، امروز وقتی که به بـازار می‌آورید به ۵۰۰ هزار تومان میخرند ولی یك کارگـر بنشیند و ۵ ماه هم خط خط کند ویك کاغذی را بیاورد که کسی حتی یك ریـال هم نمی‌خرد و روی این کار شده و روی آن هم کار شـده . پس بازده هرکاری که انجام شده باشد .

یکی می‌آید روی یك معدن طلا کار می‌کند و ۵ ماهش ممکن است چه مقدار ارزدرست کند و آن یکی روی معـدن گل سرخ کار می‌کند کـه محصول ده روز کارش ممکن است چهارتا گونی گل سرخ باشد که خرج خودش را هم درنمی‌آورد . یکی روی‌زمینی کار می‌کند که برای محصول خوب آمادگی دارد و در هر هکتاری چقدر محصول‌برمی‌دارد ودیگری در یك‌شوره‌زار کار میکند و خرج خودش‌را هم درنمی‌آورد .

دهها مورد مسائل فرهـنگی عوض میشود دیروز در ایران رژیم شاهنشاهی بـوده امروز رژیم جمهوری اسلامی خیلی چیزها بود دیروز ارزش آنها بالا بود وامروز اگر ده ساعت روی آنها کار کنید فرهنگ اسلامی یکقران برای آن‌ارزش قائل نیست ودر بازار هم‌کسی نمیخرد .

پس اینکه شما بیائیدبگوئید ارزش اضافی مساوی است با مقدار کار اجتماعا لازم روی یك چیز هزار تا نقص دارد.

درآمد ندارد، چرا سرمایه‌گر چیست ؟ اگر سرمایـه مشروع باشد کار مقبلور است. یعنی شمای کارگر اگر دو سال کار کردید، یکمقدار اندوخته‌کردید و نخوردید حواستید اینکارتان را تبدیل کنید بیك‌دانه‌گاری بخرید دست یك کارگر دیگر بروند کار کنند این سرمایه‌است، این ابزار است چـرا بقما بگوئیم که اندوختمتان را مجانی بدهید آن کارگر دیگر کار بکند چرا؟

این ظلم بشما می‌شود. فرضی را ببریم آنجائی‌که سرمایه‌های نامشروع می‌افتد بکار اسلام بعضا سرمایه های نامشروع را قبول ندارد، سرمایه نامشروع را میگیرند واز حلقومشان‌در می‌آورند.

★ **سرمایه صحیح**

سرمایه صحیح اگر پیدا شد که برای همه می‌تواندپیدابشود ودرنظام اقتصاد اسلامی، نظام آزاد اسلام هرکارگری ده سال بعد می‌تواند دارای یك‌سرمایه باشد. یك خانه ساخته دو تا اطاقش را می‌خواهدبدهدباجاره. یه‌خودش یـك مقـدار سخت می‌گذرد خوب این سرمایه‌است و استفاده کند چه مانعی‌دارد؟ یا چیز می‌گوید به انـدازه استهلاکش بگیرد «نه» مـا می‌گوئیم سهم دارد این کار متبلور است و سهم دارد منتهی آن کنترلی که اسلام می‌کند فن، در جریان تولید سهـم بزرگی مال فن است. یـك کارگری که امروز با بیل کار می‌کند و زمین می‌کند و آن کارگری کـه رفته رانندگی یاد گرفته وبا تراکتـور کار می‌کند این یکی دوسه هکتار زمین شخم می‌زند وآن یکی ممکن است پنجاه متر زمین‌زود خوب اینها مساوی با فـن سهم ندارد ؟ بگیریـد آن تراکتور سهم ندارد ؟ بلدوزری

چرا وارد خاک عراق شدیم؟

بقیه از صفحه اول

اسلحه‌شان را میفروشند یك مقدار پول هم كه داریم بدهیم دائما گلوله بخریم ، قطعه بخریم. بالاخره در این جنگ هزار كیلومتری اگر ما بخواهیم بطور معدل نیروئی نگهداریم و همیشه دویست هزار سرباز و سپاهی را و بسیجی را پشت جبهه نگهداریم و به‌اینها باید فوق‌العاده بدهیم دیگر اصلا كسی كه اینجور بخواهد زندگی بكند نمیتواند كشورش را بسازد . حالا ما بعد ازانقلاب هم نباشیم بعد از انقلاب دیگر خودش مشكلاتی دیگر را دارد آیا میشود كشور را ساخت؟

از طرفی در صحنه بین‌المللی محتاجیم باید مواظب باشیم كه فلان روزنامه علیه ما نویسد ، فلان رادیو علیه ما نگوید خبر ما را درست پخش بكند. ناز خبرنگار را بخریم بیاید هویزه را ببیند برود نقل بكند، هرروز گوش بدهیم كه رادیوی فلان‌جا چی‌گفت و فلان كشور را داشته باشیم كه در آنجا حرفی علیه ما نزند. فلان همسایه را داشته باشیم كه یكبار از این طرف كاری نكند . باید به همه كشورهای دنیا باج بدهیم ، به متعهدها باج بدهیم، به غیرمتعهدها باج بدهیم، به‌همسایه‌ها باج بدهیم، به ابرقدرتها باج‌بدهیم. این حالت برای دنیای استكباری بسیار شیرین است كه یك انقلابی را اینطور گرفتار كند .

از طرف دیگر عراقیها، صدام را بعنوان یك باجگیر و یك داشی سرمحله قدیم كه‌توی چهارراهها می‌ایستادند و جاقوكشی میكردند درست كردند . كشورهای كوچك خلیج می‌گویند این ایران شماها را می‌خورد دائما پول از آنها میگیرد مصر به او كمك می‌كند، اردن كمك می‌كند ، شوروی میگ ۲۵ به او میدهد و سام‌ش او را تعمیر میكند، آمریكا اجازه میدهد هرچه می‌خواهد به او بدهند فرانسه به او میراژ میدهد ، انگلیس به اوكمك می‌كند ، آلمان لنوبارت به او میدهد، همه‌شروع می‌كنند به كمك كردن‌برای اینكه او درمقابل ما ضعیف است او را باید سرپا نگهدارند. ما روی پای‌خودمان می‌ایستیم با اینكه همه دشمن ما هستند اما به‌عراق پول میدهند، حمایت سیاسی می‌كنند اسلحه‌میدهند و مردم عراق هم بمیرند برای آنكه اهمیت ندارد. عراق را سرپا نگه میدارند تااز كشورهای منطقه باج بگیرد.ابرقدرتها عراق را میخواهند برای اینكه كشورهای منطقه را بترسانند كه اگر انقلاب اسلامی پیروز شد دیگر مردم، شماها را می‌خورند . اردن ، مصر و دلال‌های آمریكا در منطقه از آنطرف از آمریكا باج میگیرند در این‌طرف به عراق یا این دست میدهند. اسلحه فروش‌های دنیا این را میخواهند اینجا آزمایشگاه اسلحه شده. اسلحه‌شان را بیاورند آزمایش‌كنند. اسرائیل اینرا از خدا میخواهد برای اینكه دیدیم چه‌جنایتی برسر لبنان كرد و اینروز چه بلائی برسر مردم لبنان دارند می‌آورند و فلسطینی‌ها را به‌چه روزی انداخته‌اند .

پس اگر آمریكا می‌گوید جنگ تمام شود دروغ میگوید بخدا قسم دروغ می‌گوید اگر فرانسه می‌گوید جنگ تمام شود یقینا دروغ می‌گوید انگلیس دروغ می‌گوید ، فرانسه دروغ می‌گوید ، آلمان دروغ می‌گوید ، عراق دروغ‌میگوید، سعودی دروغ می‌گوید ، كویت دروغ می‌گوید ، مصر دروغ می‌گوید ، اردن دروغ می‌گوید ، همه اینها دروغ می‌گویند. اینها میخواهند جنگ باشد منها بطوریكه ما را برسانند. ما اینطرف بمانیم و سالها وضعیت نه‌جنگ نه صلح باقی بماند و این عالیترین حالی است كه در منطقه مطلوب اینهاست. و اگر ما در مرزهایمان می‌ماندیم همین بود نه به ماخسارت می‌دادند نه حاضر بودند یك‌قدم از برنامه‌هائی كه دارند عقب‌نشینی كنند و همه چیز همینطور كه هست ادامه پیدا میكرد و ما بایستی دراین‌حالت بمانیم ما دو راه بیشتربرایمان نمانده : یا ذلیلانه صلح را بپذیریم و جنگ را خاتمه دهیم و بگوییم ما برمیگردیم به‌خانه‌هایمان. و در اینصورت هیچ پیشی نخواهد گرفت كه‌عراق هم دوباره برگردد و دوباره بیاید خرمشهر و بیاید آبادان این یك‌فرض دیگرش این است ما دلمان را بزنیم به‌دریا و جنگ را تمام كنیم جنگ را تمام كردن هم همین‌جوری است كه ما الان شروع كردیم و اینها را گیج كردیم. ما قید و بند داریم در جنگمان. مثل‌عراق آزاد نیستیم ما هواپیماهایمان را نمیتوانیم بفرستیم روی شهرهای عراق ما حتی توپهایمان كه الان هفت هشت كیلومتر با شهرهای عراق فاصله دارد ۱۵ كیلومتر با بصره فاصله دارد و توپهای دوررزن ما ۴۸ كیلومتر راه را میزند توپهای عادی ما ۳۰ كیلومتر راه راه میزند و ۲۵ كیلومتر میزنند ما بصره را میتوانیم هرروز باهزار گلوله بزنیم. ولی این كار را نمی‌كنیم شهر تنوعه رامیتوانیم اصلا با خاك یكسان كنیم مراكز نفتی عراق را كه ازنفت‌شهر تا نطالعرب گسترده هست میتوانیم باگلوله توپ از توی سنگر بدون اینكه یكقدم هم جلو برویم ویك شهید هم بدهیم یكسره ذوب كنیم ما قدرت این كار را داریم ولی براساس تعهد اسلامیمان این كار را نمی‌كنیم .

ما با بغداد نیم‌ساعت فاصله رفت و برگشت داریم هر روز میتوانیم یك اسكادران هواپیما بفرستیم بخشی از بغداد را خراب كنیم و برگردیم البته ممكن است چهارتا هواپیما هم از دست بدهیم اگر بخواهیم آنجور بجنگیم مثل عراق این كار را هم میتوانیم انجام بدهیم ولی ما اینطور عمل نمی‌كنیم .

این نكته ظریف را توجه بفرمایید.تاید خیلی از مردم ندانند چرا ما الان در بیابان‌های پشت خرمشهر می‌جنگیم این جنگ را در المعاره بكنیم برا ی ما آسانتر است ما برای اینكه گلوله‌هائی كه میزنیم به‌نظامی‌ها بخورد توی صحرا بخورد ریگزارها را برای جنگ انتخاب كرده‌ایم شما در این فیلم‌ها می‌بینید (فیلم‌هائی كه نشان دادند و در آینده نشان میدهند) ببینید هرچه چشم كار میكند بیابان خداست یك آبادی نیست یك درخت نیست یك‌رود نیست یك آب نیست هیچی نیست ما آنجا می‌جنگیم كسانی‌كه می‌آیند به جنگ ما كشته بشوند نه آنهائی كه‌نمیخواهند باما بجنگند ماانقدر مراعات می‌كنیم علی‌ابن‌ابیطالب (ع) گرفتاری كه با معاویه داشت ابن ملجم بود كه علی (ع) نمیخواست كارهای خلاف‌انسانیت انجام دهد می‌نشستند می‌گفتند علی سیاست ندارد علی می‌فرمودند : «لولاالتقی لكنت‌ادهی‌العرب» اگر نبود پایبندی تقوا و اگر من متعهد به‌دستور الهی ومراعات تقوی انسانی نبودم از همه عربهای سیاستمدارتر بودم بهتر هم مسائل را می‌فهمیدم ما نمیخواهیم آنطور بجنگیم جنگ ما جنگی است كه هدف دارد دفاع است و درنهایت تنبیه ظالم است اینست كه با این گرفتاریها جنگ را كشیدیم در بیان وتوی ریگزار می‌جنگیم دنیا این را بداند گرچه دنیا فضیلت‌اكس است اما مردمی در دنیا هستند كه اینها را می‌فهمند دنیاهم گیج شده است غربیها واقعا در رابطه باما گیج‌شده‌اند یك روز می‌نشینند تعریف میكنند این نیروهای بسیجی، سپاهی عجب چیزهایی هستند روی مین میروند یك روز می‌بینند اینطرف بد شد این بچه‌ها را فرستاده‌اند میدان اینها اسلحه میدهند دستشان و اسلحه را هم بلد نیستند كار بكنند این طرف و آنطرف میزنند یك روز یك تحلیل میدهند آدم‌وقتی میخواهد خنده‌اش میگیرد‌خدایا این تحلیل‌گرها چه‌موجوداتی هستند اینها یك زمانی توی كشورهائی هستند در مصادر تصمیم‌گیری مثلا در ستاد هستند، توی شورا هستند، توی مجلس هستند، توی دولت هستند، خبر دارند گزارش‌میدهند، خبرها پخش میشود دنیا خیال میكند اینها عجب شیطانهایی هستند چقدر خوب می‌فهمند ولی اینها كه در ایران نیستند مثل گاو تحلیل میكنند یك چیزهائی برای خودشان جور میكنند كه امروز جنگ اینجوری شده ایران رفته داخل لرفته داخل آواكس‌ها نشان میدهند ایرانیها امروز ده كیلومتر جلوترند فردا نشان میدهند اینها عقب كردند اینها اصلا نمی‌فهمند كه ما داریم چكار میكنیم ولی‌ما خودمان می‌فهمیم چه كار می‌كنیم می‌روند سراغ بنی‌صدر و رجوی و شاهپور بختیار و ازآنها تحلیل میخواهند بوق میگیرند دم دهنشان و میپرسند به عقیده شما ایران داخل خاك عراق میشود ؟ اگر ایران داخل خاك عراق بشود چطور میشود ؟ میخواهند او برایشان تحلیل كند خوب اگر او می‌فهمید تحلیل بكند در ایران میماند ! یك آدمی كه دستش را گرفتیم بردیم تو شورای انقلاب بعد بعضی از روحانیون حمایتش كردند رئیس‌جمهور شد یازده میلیون رای آورد این قدر وكیل درمجلس‌داشت.اگراوشعور داشت واین علت‌را بفهمید‌مانده‌بود.

تحلیل كسی كه فرار میكند، سبیل‌هایش را میتراشد، از توی توالت درمی‌آید ، میرود آنجا چقدر ببرد شما می‌خورد ؟ داستان آن مریضی است كه اسهال گرفته بود رفت پیش دكتر علقی قدیمی ، گفت یك چیزی بما بدهید مردیم، بچه هم داشت برود زودتر خودش را به‌دست به‌آب برساند گفت برو فرنی بخور . این شخص‌توی راه فكر كرد كه فرنی به این شلی اگر میتوانست خودش را حفظ میكرد ! این چه كاری میتواند برای ما بكند ! ول‌كرد و رفت . واقعا حال شاهپور بختیار و بنی‌صدر و رجوی‌و ازهاری و اینها همه این چیزها دستشان بود اگر ایران را می‌فهمیدند فرار نمی‌كردند تا به‌این بدبختی بیفتند . حالا شما بروید آنجا تحلیل بگیرید از اینها و روزنامه لوموند و روزنامه واشنگتن پست و تایمزو بردارند صفحاتی پركنند كه اینها گفته‌اند اگر ایران وارد خاك عراق بشود اینطور خواهد شد ... او باد توی سبیل‌هایش می‌اندازد ومیگوید ایران در شرایط بحرانی میتواند حكومت بكند، واگر فوری جنگ‌تمام بشود آنهایی كه‌آنجا می‌جنگند برمیگردند علیه مردم وارد صحنه میشوند ! كسانی كه‌آنجا می‌جنگند شما هزاربار از این تلویزیون دیدید اینها چه كسانی هستند كه می‌جنگند اینها آدمهایی هستند كه وقتی می‌آیند اجازه میخواهند اجازه به آنها نمی‌دهیم زار زار گریه میكنند اینها مادرشان را برمیدارند بابایشان را برمیدارند می‌آیند در بسیج در مسجد و مسئولین را وادار میكنند . كه اسمشان را بنویسند كه بروند میدان . مادری كه‌یك شهید داده همین دیروز رفته خدمت امام النگوهایش را داده به‌امام گفته این را خرج‌جنگ كنید امام می‌شناختند این شخص را (یك بنده خدای كارگری است) در خانه است النگویش را پس داده و گفته است كه من بخشیدم به تو مال خودت باشد ولی او قانع نشد ازآن طرف آمد پیش من و میگوید امام اینها را قبول نكردند‌اند شما قبول كنید، من گفتم خوب چیزی كه امام قبول‌نكرده‌اند من كه نمیتوانم قبول‌كنم. گفت اگر شما قبول نكنید من از این خانه نمیروم ، اشكهایش ریخت و النگوهایش راگذاشت و رفت .

این كارگرها ، اینهائی كه می‌جنگند خیلی‌هایشان همان كارگرها هستند . كارخانه چیت تهران وكجا و كجا. آقایان ببینید همه این كارخانه‌ها الان برنامه دارند، برای خودشان ستاد جنگ دارند و كارگرها بخشی از حقوق خودشان را میدهند . در ماه اكثر كارخانه‌ها ده هزار تومان ، پنجاه هزار تومان و صدهزار تومان میدهند و درماه یك عده‌ای هم سرباز میدهند. كارگرها كارهایشان را تقسیم میكنند و شیفتی به‌جای هم‌كار می‌كنند و كارگر میرود دوهفته ، پنج هفته می‌جنگد و بعد اگر زنده ماند برمیگردد می‌آید اینجا. جنگ را اینها میكنند، پول را اینها می‌دهند، پشت جبهه اینها هستند. آیا جمهوری اسلامی از اینها میترسد ؟ اینهابرگردند اینجا از اینها می‌ترسد ؟ همین‌ها بودند كه جلوی مجلس شورای اسلامی جمع شدند و گفتند این لیبرالها را از توی مجلس بیرون كنید . همین‌ها بودند كه‌شعار مرگ برفلان رانگوئید. این مردم ، مردمی نیستند كه‌جمهوری اسلامی از اینها بترسد . اصلا جمهوری اسلامی خود اینها هستند. افسرها ، سربازها، درجه‌دارها، سپاهی‌ها، بسیجی‌ها، كارگرها، روحانی‌ها وتمام اینها این مملكت را ازخودشان می‌دانند، غرب نقطه عمده گمراهی‌اش این است كه این‌جریان را هنوز نشناخته است و میخواهد اینها را از زبان كسانی بشنودكه اینها را نشناختند و فرار كردند. رجوی اگر چیز می‌فهمید یك جمعیت چند ده‌هزار نفری اینجا متشكل بود و با این‌جمعیت میشد یك كشور را متلاطم كرد .

اینها را مثل پنبه به‌هم ریخت و انداخت به جان مردم ، بانداربها ، بسیجی‌ها ومردم را انداخت به‌جان اینها و این روز را به‌سرشان آورد ویك‌تال نگذشته اینها انجور متلاشی شدند . یك جمعیت پنجاه نفری بیشتر مقاومت نمیكند تا یك جمعیتی كه اینها درست كرده بودند. یعنی او اگر می‌فهمید، جامعه را می‌فهمید ، درك میكرد، تحلیل میتوانست بدهد اینجا بماند و كار میكرد. شاهپور بختیار آن مرغ طوفان! شعور دارد كه‌شما بروید با اوعشورت كنید و بیائید با ایران بجنگید ؟ و بهتر همین است كه بیائید باهمین مردم صحبت كنید . این میكروفونها را بگیرید در جلوی همین مردم بی‌سواد ، كارگر كارخانه ، خانم خانه دارد‌كه تحلیل كند برای شما كه چرا می‌جنگیم و داخل عراق بشویم یانشویم ، خیلی بهتر میگوید وخیلی بهتر می‌فهمد و میگوید بله ، وارد بشوید و بروید جنگ را تمام كنید و كربلا را بگیرد و از آنجا برویم قدس را بگیریم و اسرائیل را هم بگیریم و همه اینها هم حرف حسابی است .

اولین و مهمترین هدف ما این است كه جنگ را تمام كنیم. جنگ را هم اینطور تمام می‌كنند. الان آنجا هرروز كه این آفتاب طلوع و غروب میكند و یا بهتر بگویم از زمانی كه غروب می‌كند تاطلوع می‌كند، چون شبها بیشتر كار می‌كنیم ، یك‌صد تا دویست تا تانك را از بین میبرند و یك مقدار از آن نظامیهای اصلاح نشده را از بین میبرند یك روزی صدام هرچه دارد آنجا ذوب میشود و راه برای همه باز میشود .

بنابراین ما برنامه‌هائی را اعلام نكرده‌ایم و كسی نمیداند ، ولی روح برنامه‌ها این است كه قدرت جهنمی‌ای كه مصر ــ اردن ــ كشورهای مرتجع خلیج و آمریكا و شوروی به‌صدام داده‌اند آنرا ذوب كنیم و بعد كه ذوب شد، جنگ را تمام كنیم و وقتی جنگ تمام شود آنروز دیگر در این منطقه باجگیری وجود ندارد. كشورهای كوچك‌عربی هم بدانند. همه ، كویت و بحرین و قطر و دوبی و بقیه امارات و همه اینها باندازه خوزستان هانیستند . ما اگر هست داشته باشیم خوزستان خودمان را میسازیم و نیازی به شماها نداریم، نه به‌نفت‌تان و نه به پولتان و نه به زندگی‌تان و شما آنجا شیطنت نكنید، البته باهردم‌تان هم‌باید خوب رفتار كنید. ما اگر درجنگ هم باشیم‌شما بخواهید باهردم‌بدرفتاری كنید، از هردمتان حمایت می‌كنیم، همانطور كه از مردم عراق حمایت كردیم. این جنگ بخاطر حمایت از مردم عراق به ما تحمیل شد وماپیش میرویم تاآنجائی كه‌ملت عراق‌آزاد شوند و بعداز آن هم‌نوبت اسرائیل میشود. آنروز اگر دولتها نخواهند باما بیایند وبا اسرائیل بجنگند، آن دولتی كه به میدان جنگ با اسرائیل نیاید، حذف میشود و ما اگر حذفش نكنیم، ملتش حذفش میكند. بنابراین ما هدفمان این است‌كه اولا جنگ تمام شود.

۳ ــ هدف دیگر ما اینست كه خساراتمان را بگیریم. بیست و چندماه است كه می‌جنگیم و گفتیم كه چه‌جور داریم خرج می‌كنیم. این همه خرابی و این‌همه بدبختی كه این ملت كشید، این‌ها پول می‌خواهد و مگر ما چقدر پول‌داریم. باید اینها ساخته شود وحالا چه كسی بدهد ؟ در درجه اول عراق باید بدهد. عراق نفت دارد میتواند بدهد و اگر دیگرانی هستند كه‌عراق را تحریك كردند و میخواهندبدهند، بدهند ما كاری به‌آنها نداریم، اما این‌پول باید داده بشود تا ما بتوانیم كشورمان را بسازیم .

۳ ــ سومین هدف ما این است كه منطقه و مردم‌عراق آزاد و راحت شوند. ما در عراق هیچ نظر سیاسی، حكومتی، ارضی و اقتصادی نداریم. ما میخواهیم مردم عراق آزاد بشوند و یك وجب از خاكی كه قبل ازجنگ در دستمان بود تجاوز نمی‌كنیم و بعدا برمیگردیم اینجا. مردم عراق آزادند ، البته جمهوری اسلامی اجازه نخواهد داد كه گروهكهائی كه گوشه و كنار عراق هستند مثل گروهكهای داخل ایران اسم درست كرده‌اند برای خودشان، پیكار ، فدائی ، مجاهد ، امت و امثال اینها بیایند برای‌سرنوشت مردم عراق نقشه بكشند. ما دركنار توده مردم عراق و در كنار مسلمانان عراق می‌ایستیم وشرایطی درست می‌كنیم كه رای بدهند و حكومت دلخواه خودشان را انتخاب كنند و آن راهی كه ملت مسلمان عراق تشكیل میدهد آن راه را بروند .

این سه هدف عمده ورود ما در خاك عراق است كه مترتب هم هست . اول پایان جنگ ــ دوم گرفتن حقوق و سوم آزادی مردم عراق، اما نه تحمیل حكومت از طرف ایران ، بلكه حكومت مردمی و این چیزهائی است كه غرب اگر میخواهد بداند، از زبان یك سیاستمدار ركگو بشنود، نمیخواهد برود از این و آن تحلیل بگیرد كه آنطور گمراه شود .

پاسخ سئوالات سیاسی شما

تاکنون چه تعداد قطعنامه و طرح از سوی سازمانهای بین‌المللی برای مسئله فلسطین منتشر شده است؟

همانگونه كه در شماره‌های گذشته اشاره كردیم فاجعه فلسطین در سالهای اولیه پس‌از جنگ جهانی دوم و اجرای عهدنامه «بالفور» آغاز شد. در زمانی‌كه بالفور، صهیونیست انگلیسی شرائط خود را برای خروج از خاك فلسطین اعلام كرد، قوم یهود تنها ۷٪ كل جمعیت فلسطین را تشكیل میدادند. در اعلامیه بالفور‌كه چیزی جز محصول ماهرانه و ترفندجویانه صهیونیستها نبود ۹۳٪ از ساكنان یهودی و عرب فلسطینی كه‌در حقیقت ۹۷٪ اراضی این كشور بودند با قید عبارت «جوامع موجود غیر یهود» نادیده گرفته شدند.

البته درباره اهداف ننگین دولت انگلیس از انتشاراین اعلامیه قبلا به‌تفصیل سخن گفته‌ایم. از اینرو اكنون‌ناگزیریم برای تشریح اوضاع فلسطین قبل‌از صدور اولین قطعنامه‌رسمی سازمان ملل مروری كوتاه ومختصر در تاریخچه فلسطین قبل از تشكیل دولت یهود داشته باشیم.

استعمار پیر انگلیس در اعلامیه خود میخواست‌بمنظور تسهیل عملیات سركوب ساكنان اصلی فلسطین واقعیت «كثرت همه‌جانبه اعراب» و نیز نسبت بین جمعیت یهود و اعراب و تفاوت فاحش بین آنان را در بوته ابهام واختفا نگاه‌دارد.

ترومن رئیس جمهور وقت آمریكا در تاریخ اوت۱۹۴۵ تقاضای نامشروع صهیونیستها را دائر برصدور مجوز برای مهاجرت یهودیان را درحد گنجایش وپذیرش كشور نوظهور فلسطین مورد تایید قرار داد و هنرمان كنگره ایالات متحده مهاجرت یهودیان را درحد گنجایش وپذیرش كشور نوظهور تصویب كرد. كمیته ویژه سازمان ملل متحد كه همزمان با سرازیر شدن یهودیان به خاك فلسطین شاهد زد و خوردهای روزافزون اعراب و یهودیین شده بود درسال ۱۹۴۷ طی بیانیه‌ای خواستار تاسیس دو دولت یهودی و فلسطینی در داخل خاك فلسطین شد. یهودیان نیزكه با انتشار این بیانیه قانونی بودن خود را دریافته بودند برای بیشتر جا افتادن خود دست به عملیات مسلحانه وسیع علیه عربهای بی‌دفاع زدند. گروههای تندرو صهیونیستی مانند ایرگون ــ اشترن و هاگانا ازهمان اوان برای تارو مار كردن و اخراج فلسطینیها عملیات تروریستی راعلیه روستائیان فقیر وبی‌پناه این منطقه آغاز كردندكه از همین نمونه میتوان قتل‌عامهای دیریاسین وكفرقاسم را نام‌برد.

سال بعد سازمان ملل با ۳۳ رای موافق دربرابر ۳۰ رای مخالف برطرح تجزیه فلسطین صحه گذاشت و فشاری كه از جانب امریكا برگروهی از كشورهای كوچك اعمال شده بود در بدست آمدن این نتیجه مطلوب نقش بسزائی داشت‌شوروی نیز بنفع این‌قطعنامه خائنانه رای‌موافق داد اما كلیه كشورهای اسلامی قاره آسیا بااین اقدام پلید و خیانت‌بار سازمان ملل مخالفت كردند هرچند پیشنهادات آنان برای میانجیگری دادگاه بین‌المللی درجهت رفع ستم از اكثریت ساكنان‌سرزمین فلسطین براثر قدرت‌نمائی كشورهای طرفدار امپریالیسم و صهیونیزم نافرجام وبی‌ثمر باقی ماند.

سازمان ملل هنگامی به‌تاسیس یك‌دولت صهیونیستی رای مثبت دادكه جامعه یهود تنها ۳۰٪ جمعیت فلسطین را تشكیل میدادند و فقط بر ۸٪ اراضی این كشور مالكیت داشتند باین ترتیب دولت نوظهور اسرائیل در ماه مه ۱۹۴۸ و هنگامیكه آخرین واحدهای ارتش انگلیس خاك فلسطین را ترك گفتند موجودیت خود را اعلام كرد و بلافاصله‌قدرتهای استكباری این پدیده نوپا را به‌رسمیت شناختند.

* اولین طرح سازمان ملل:

نخستین طرح به اصطلاح صلح برای جلوگیری ازموج كشتار فلسطینیان وحل مشكل دیرپای مردم مسلمان ورزمنده آن ازسوی كمیته ویژه سازمان ملل متحد كه‌با عضویت نمایندگان ۱۰ دولت درسال ۱۹۴۷ تشكیل شده بود عنوان گردید و بعبارت صریحتر فاجعه واقعی مردم فلسطین ازهمین نقطه آغاز شد. این طرح كه مورد حمایت واقعی كشورهای اروگوئه پور ــ چكسلواكی ــ سوئد ــ كانادا ــ گواتمالا و هند نیز قرار گرفته بود خواهان تشكیل دو دولت مستقل عرب و یهود در سرزمین فلسطین بود. بموجب این پیشنهاد شهر بیت‌المقدس تحت قیمومت بین‌المللی قرارمیگرفت مجمع عمومی این طرح را تصویب كرد و بدین‌گونه در نخستین‌تلاش تشكیل یك‌دولت فلسطینی مورد تصویب اعضای سازمان ملل متحد قرار گرفت. طرحی‌كه هیچگاه اجرا نشد و هرچندكه نماینده شورایعالی عرب ازجانب اعراب منطقه طرح را مردود شمرد و هر طرحی كه بموجب‌آن خاك فلسطین تجزیه گردد را رد كرد.

ادامه داره

آن‌دولتی که با ما به‌جنگ با اسرائیل نیاید حذف میشود

بقیه از صفحه ۱۰

كه اضافه دستمزدشان را كه دولت می‌گیرد بیت بنود و روی سر افغان‌ها بیافتد.چون آنها سرمایه دار بزرگ نیستند. دولت یك سرمایه دار بزرگ است و دنیای سرمایه داری به كارگرش می‌دهد منتهی می‌گوید چون همه مساویند و دولت بقیه‌اش را می‌برد این ظلم نیست. خوب‌دولت‌میگیرد و دست حزب كمونیست است حزب كمونیست تصمیم‌گیرانست كارگری كه در ارمنستان‌دارد كار می‌كند در معدن وسلطان هم هست او ناظمی است كه اضافه كاری كمار اومی‌گیرند بیایند بمب بیاندازند در افغانستان ؟ یا كارهای دیگر بكنند. اینجا سرمایه دارهای كوچك ، كوچك‌میخورند‌آنجا سرمایه‌دار بزرگ طبقه جدید جای آن طبقات را گرفته.این درست نمیشود .

★ نه شرقی ونه غربی درهمه جاست

بنابراین ما بجای اینكه با فرهنگ ماركسیستی ، با شعار ماركسیستی ، بالاهای‌دروغی كه هیچوقت عمل نشده در هیچ جای دنیا هم عمل نشده و نمیشود عمل بشود كه خیال بكنیم یك ساعت كار یك مهندس با یك كارگر ساده‌مزد مساوی دارد یا بیائیم توصیه كنیم این كارم‌كب است چون دوران تحصیلش هم اضافه میشود خوب حالا پنج سال دوران تحصیل هم اضافه شود این تفاوت را نمی‌تواند توجیه بكند. نمیشود اینها ، وفرهنگ ماركسیستی را اصلا بكناریم كنار. دراین مملكت اینكه می‌گوئیم نه شرقی و نه‌غربی فقط در جنگ نمی‌گوئیم در همه جاست. روزهای اولی كه انقلاب كرده بودیم فرهنگ ماركسیستی با شعارهای انقلابی می‌رفت كه این كشور ما را قبضه كند .

چیزهای عجیبی درست كردند خوب ماركسیست هم مثلا بر خوردشان با مردم با طبقه است طبقه بازاری مثلااین چنین است ، طبقه كارخانه‌دار اینجنین است، طبقه روحانی متكی به‌خرده بوژوازیست و طبقه كارمند این است ما اینجور برخورد نكنیم برخورد اسلامی است جمهوری اسلامی با انسان بازاری می‌تواند همانقدر شریف باشد كه یك كارگر كارخانه ، یك روحانی‌میتواند همانقدر فاسد باشد كه یك سرمایه دار بزرگ و یك‌سرمایه می‌تواند چون سرمایه‌دار حتما یك سرمایه دار نامشروع نیست آدم شریفی باشد ودر خدمت مردم باشد. از كارهائی‌كه‌نجات بیدا كرد جمهوری اسلامی از آن همین شعارهای ماركسیستی بود كه اول فضای این مملكت را پر كرد. یادتان استارتش طاغوتی جو حرفها بود دیگر این شعار ماركسیست ها بود نزدیك بود ارتشیرا یكلی‌نابود كنند بدلیل اینكه لباس زرد دارند ویك وقت دیگری‌درست شدماند بنابود اصلاقشرمتخصص را ازاین مملكت بریزند بیرون ودشمان را بین آسمان وزمین اصلا خالی كنند، با شعارهای افراطی در كارخانه می‌رفتند یك چوری عمل می‌كردندمدیر را بیرون كنند مهندس را بیرون كنند این كارگر هم ساده نمی‌فهمید كه مسلمانهایش می‌فهمیدند اگر آنها بیرون رفتند كارخانه هم نمی‌ماندو فردا برای توهم كاری‌نمیماند بجای شعار عدالت ، شعار نفی طبقه دادند.

★ بازار و مقامش

به سر همین بازاریها چه آوردند شما میدانید هنوز هم دراین مملكت بعداز انقلاب كلمه بازاری یك چیزمعیوبی به‌نظر می‌رسد در صورتیكه ما میدانیم این بازاریها از روز اولی كه انقلاب اسلامی شروع شد بهترین دوستان انقلاب‌خدا میدانند اینها بودند. در زمان آیت‌الله كاشانی اینها انقلاب را پیروز كردند آن زمان و همراه آیت‌الله كاشانی ماندند به اصطلاح روشنفكران و تحصیلكرده ها رفتند دنبال‌آن یكی وآن تشدت را بوجود آوردند وآن بدبختی را. از زمان نهضت امام بازاریها در كنار ما اعلامیه پخش‌میكردند اعلامیه می‌نوشتند، در كارهای مخفی ، مخفی بودند، درزندان با ما بودند، پول هم خرج میكردند بر میداشت تاجر می‌رفت قم پولش رامیداد به امام یك یقل‌اعلامیه می‌گرفت می‌آورد یك دسته اعلامیه می‌گذاشت برای این شهر و آن شهراصلا دكه ها شده بود مركز مبارزه. اصلا آن قیام عظیم بانزده خرداد را بازاریهاراه‌انداختند هیئت های‌موتلفه راه‌انداختند. واز آن موقع به بعد همینها همیشه كنار ما بودند .

مدرسه رفاه راكه‌عظیمترین پایگاه انقلاب بود در ایران اینها می‌گردانند هم كار اداریش را وهم كار مالی آن را. حسینیه ارشاد با كمك اینها می‌گشت.مساجد ، جلسات، این تظاهرات كه رژیم را ساقط كرد یادتان است ازبازار تغذیه میكرد زندگیش را ، بازار تهران ، اعتصاب بازار ضربه می‌زد در عین حال‌كمك هم می‌كرد یا نمی‌كرد ؟ مساجد مركز حركت‌نیرو های ناهپیمائی بود، همین بازاریها بودند اینها را جمع وجور می‌كردند یا طلبه ها وعمده‌ای از مردم .

چرا ما مثل كمونیست ها برخورد كنیم؟ بگوئیم كه بازاری یك لغت آنطوریست . امروز هم از بعد از انقلاب بسیار از اینها در كارهای انقلابی هستند و مجانی خدمت می‌كنند . مغازه‌شان كارخودش را انجام میدهد متاسفانه شر گردن كلفت ها دارد دامن‌گیر اینها هم میشود خوب بازاری یك كلمه‌ایست كه از القانیان و ثابت پاسال می‌گیرد تادكه سیگار فروشی. بازاریهای بد آنها بودند ایشان‌هم بازاری نبود.

تحصیلكرده بودند ، مهندس بودند ، از خارج آمده‌بودند یك شركت درست كرده بودند در خیابان مثلا وزراء،شمیران، تخت طاووس چند طبقه گرفته بودند یك شركت واردات مثلا خوب ببینید ثابت‌پاسال‌واردات داشت یا بازاریها داشتند القانیان داشت یا دیگران؟این كارخانه‌های عظیم كه مردم‌را می‌مكیدند چه كسانی بودند ؟ تحصیلكرده ها بودند، شركت های مقاطعه كاری ، پیمان كاری، چی ،چی درست كرده بودند با رژیم ساخته‌بودندالبته دربازار هم ازاین‌گردن‌كلفت‌ها هستند در همین سراها وایمچه ها آدمهائی هستند ریا خوارند و ثروتمند هستند ثروت های كلان، گزاف، نامشروع دارند فراوانند اما اكثرا این كسبهای كه توی این خیابان‌ها هستند همین ها را می‌گویند بازاری. دراین بازار بیشتر این شاگرد مغازه‌ها وبعد یا مغازه‌كوچكی كه باوام واینها سرقفلی‌خریده و زندگی می‌كنندمانبایداینطور برخورد بكنیم. مابایدبا انسان برخورد بكنیم.

انسان اگر شریف شد می‌پذیریمش و اگر ناشریف شد

۳مغازه طعمه حریق شد

سرویس خبری ــ ۳ مغازه تجاری و فرش فروشی و لنیائی واقع در خیابان ایران طعمه حریق شد و خسارتی ببار آورد . كلانتری ۹ در این زمینه اطلاع داد كه‌حریق توسط ماموران آتش نشانی اطفا گردید . این آتش‌سوزی خسارت جانی نداشت‌وخسارت مالی آن هنوز برآورد نشده و علت حریق نیز تحت‌بررسی است .

باجه فروش ارز به زائران بیت‌الله حرام در اصفهان افتتاح شد

اصفهان : بگزارش رسیده از اصفهان ، بانك ملی ایران شعبه اصفهان اعلام داشت بمنظورعرضه ارز به زائران‌محترم بیت‌الله‌الحرام بانك ملی ایران در شعب خود در سطح استان های اصفهان وچهار محال و بختیاری اقدام به افتتاح باجه از ساعت ۳ر۵ الی ۷ بعداز ظهر نموده است از زائران‌محترم تقاضا میشود هرچه سریعتر بمنظور كسب مراجعه نمایند. در شهراصفهان شعبه میدان جی فلكه احمدآباد شعبه فلكه قدس میدان قیض‌شعبه امام خمینی خیابان امام خمینی و در سطح شهرستان استان شعبه كاشان، نجف‌آباد، شهرضا،گلپایگان نائین و در استان چهار محال بختیاری شهركرد.

دانشگاه علوم اسلامی مشهد وابسته به حوزه علمیه خواهد بود

حجت‌الاسلام واعظ طبسی در جمع ائمه جماعات شهرستان مشهد:

حجت‌الاسلام والمسلمین واعظ طبسی نماینده امام در خراسان و تولیت آستان قدس رضوی در سمینار ماهانه ائمه جماعات شهر مشهد كه شب پنجشنبه گذشته در تالار اماكن منبركه آستان‌قدس رضوی برگزار شد. طی‌سخنانی اعلام كرد كه دانشگاه علوم اسلامی مشهد وابسته به حوزه علمیه خواهد بود. در سمینار مذكور كه برادر محمد نبی حبیبی استاندار خراسان و چند تن از مسئولان اجرایی استان نیز شركت داشتند نماینده امام در خراسان ضمن ابلاغ سلام امام امت به‌مردم خراسان برضرورت همكاری ائمه جماعات و سایر روحانیون مبارز در تدوین و تنظیم برنامه‌های اصیل اسلامی جهت دانشگاه علوم‌اسلامی مشهد تاكید كرد وافزود ما در جهت ساختن یك جامعه‌اسلامی باید بر خصلت‌ها و ویژگیهای فكری اشخاص بیش از پیش دقت نمائیم.

براساس این گزارش تولیت آستانقدس رضوی ضمن ارائه گزارشی از بررسی اوضاع نبرد در جبهه‌های حق‌علیه باطل بنفع قوای اسلام گفت بامید خدای متعال درآینده نزدیكی پس از بین رفتن رژیم بعثی صهیونیستی عراق از طریق كربلا راهی‌قدس عزیز خواهیم شد.

دیدار با آیت‌... ملكوتی نماینده امام

تبریز ــ خبرنگار جمهوری اسلامی ــ چهار تن از ورزشكاران شركت كننده درمسابقات فوتبال منطقه ٤ كشور باتفاق كاركنان وسرپرست كل اداره تربیت بدنی استان آذربایجان شرقی عصر روز چهارشنبه گذشته با حضرت‌آیت‌... ملكوتی نماینده امام در آذربایجان و امام جمعه تبریز در مسجد شكلی این شهر دیدار كردند.

رئیس جمهور در دیدار باگروهی ازپرسنل نیروی هوائی مشهد:

نسبت به کسانیکه با ما درحال جنگ هستند هیچگونه گذشتی نداریم

گروهی از پرسنل نیروی هوائی مشهد با آقای سیدعلی خامنه‌ای رئیس‌جمهوری دیدار کردند .

رئیس جمهوری در این‌دیدار طی سخنانی با اشاره به عملکرد موفق نیروهای مسلح جمهوری اسلامی ایران گفت : وضعیت فوق‌العاده و استثنائی امروز نیروهای مسلح جمهوری اسلامی به برکت توجهات خداوند متعال و امام زمان (عج) و رهبری و فرماندهی امام امت است .

وی گفت : در دنیا هیچ نیروی مسلحی را نمی‌یابید که فرمانده او یك انسان والا- وارسته- فقیه- زاهد- قداکار و روشن‌ضمیر و درکل یك بنده‌واقعی خدا باشد. این‌فرماندهی مخصوص شماست .

آقای خامنه‌ای گفت : موفقیتهای امروز رزمندگان‌اسلام هم در میدان رزم وهم در صحنه‌های سیاسی چشمگیر بوده است. رزمندگان ما درنبرد نظامی ثابت کردند که توان رساندن پیام انقلاب اسلامی وقدرت قطع دستهای خائن نسبت به انقلاب اسلامی را دارند. درحقیقت این انقلاب بود که در جبهه‌های جنگ پیروز شد . وی گفت : اگر انقلاب و ایمان به اسلام و آمیختگی عشق و آرمان جوانان به اسلام و قرآن نبود، ماایران پیروزیها را نداشتیم . آنچه ما را به پیروزی رساند رامقرآن و اسلام‌و ایمان وعشق به خداوند بزرگ بود . رئیس‌جمهور گفت : حرکات نیروهای مسلح ما در صحنه‌های سیاست نیز بسیار موثر بوده است .

آقای خامنه‌ای تاکید کرد خط مشی جمهوری اسلامی ایران این نیست ونبوده که‌با آنانکه باما سرجنگ ندارند از در ستیز درآید وشما خوب می‌دانید تا وقتیکه رژیم بغداد به انقلاب و میهن اسلامی‌ما تجاوز نکرده بود ما با اوکاری نداشتیم . وی گفت: کسانی که‌از آغاز جنگ تا امروز حتی یك لحظه دست از کمکهای نظامی ـ مالی و سیاسی خود بدشمن متجاوزما برنداشته‌اندبدانند‌که‌ما آن‌را درمقابل خود محسوب می‌کنیم .

رئیس شورایعالی دفاع گفت : مگر کشور و انقلابی میتواند نسبت به دولتهائی که مرتبا با ارسال تسلیحات‌نظامی به متجاوزان به‌حریم انقلاب و میهنش کمك می‌کنند، اغماض کند. ما هرگز درباره این‌افراد گذشت نخواهیم کرد . وی با اشاره به‌کمکهای گراف وبی‌حد کشورهای مصر و اردن به عراق گفت : برخی ازکشورها به‌رژیم بغداد کمك تسلیحاتی کرده و می‌کنند ما به‌آنها می‌گوییم اگر قدرت آن را ندارید که از حق دفاع کنید به نفع شماست که بی‌طرفی اختیار کنید درغیر این‌صورت چگونه این کشورها رامیتوان مدعی جنگ با ما ندانست ؟

رئیس جمهوری گفت : ما نسبت به‌کسانی‌که باما درحال جنگ هستند هیچ‌گونه گذشتی نداریم، همچنانکه درمقابل کسانیکه باما درحال جنگ نمی‌باشند تعهد ـ دوستی و همزیستی مسالمت‌آمیز را لازم می‌دانیم .

آقای خامنه‌ای در بخش دیگری از سخنانش گفت : امروز در جمهوری اسلامی هیچ‌کس برفرد دیگری منت ندارد زیرا همه برای سربلندی میهن و کشور خود کمالیان دراز زیر یوغ دشمنان خارجی بوده است تلاش می‌کنند همه مردم امروز از آرمانهای اسلامی و از انقلاب بزرگ خود دفاع می‌کنند ولذاست که‌همه جای‌کشور جبهه است ازمدرسه تا مزرعه از کارخانه تا بازار و از دانشگاه تا جبهه‌های جنگ.

رئیس جمهوری در پایان حاضران را به حفظ نظم و نگهداری از وسایل و تلاش هرچه بیشتر دعوت کرد و بر ترویج عمل خوب تاکید نمود .

نخست وزیر در دیدار بامسئولین مراکز گسترش تعاونیهای سراسر کشور:

ایجاد تعاونی بخاطر برگرداندن کار بدست مردم و سرمایه مردم برای مردم است

مسئولین مراکز گسترش تعاونیهای سراسر کشور پس از پایان سمینار سه‌روزه خود عصر پنجشنبه باآقای موسوی نخست‌وزیر دیدار و گفتگو کردند .

در این ملاقات ابتدا آقای کازرونی معاون وزارت‌کشور گزارش کوتاهی از وضعیت تعاونیهای کشور را به اطلاع نخست‌وزیر رساند. آنگاه آقای موسوی اظهار داشت :

زمانیکه پایه چنین کاری درشورای انقلاب گذاشته میشد دورنمایی که امروز ما باآن روبرو هستیم تصور نمی‌شد. گذشت سه‌سال از کاریکه در این‌زمینه شده در حقیقت فراتر از آن منظورهایی است که مورد نظر شورای انقلاب بوده است. نمایشگاهی که‌به‌وسیله تعاونیها برقرارشده بودنشاندهنده تحرك وسیعی است‌که توسط آنان بوجود آمده است. تفکر در مورد تعاون ازمسائلی بود که‌از اوایل انقلاب توسط روحانیت در شورای انقلاب و مجلس خبرگان بشدت پیگیری میشد و باابرهمین تفکر مسئله تعاونی‌ها در اصل ٤٤ قانون اساسی با ویژگی خاصی مطرح شد و ازاصولی است که دولت را موظف می‌کند که ضمن حمایت از تعاونیها به‌وضعیت آنها در سراسر کشور رسیدگی نماید .

نخست‌وزیر افزود : اما این رسیدگی در جامعه‌شبه‌ای را بوجود می‌آورد، مبنی‌براینکه قصد دولت از گسترش تعاونیها بدست گرفتن اقتصاد میباشد در صورتیکه روح‌قانون اساسی حاکی از آن است‌که درجمهوری اسلامی بوجودآوردن تعاونیهایی مورد نظر نیست که مهار آن در دست دولت باشد. ما تعاونیها را محلی برای بروز استعدادهای مردم وجلوگیری کردن از تبدیل دولت به‌کارفرمای بزرگ می‌دانیم .

نخست‌وزیر در بخش دیگری از سخنانش ضمن اشاره به شکل تعاونیها در نظام جمهوری اسلامی بدون توجه به الگوهای مشابه درشرق و غرب گفت: در بلوك شرق تعاون به آنصورتی که‌ما می‌شناسیم وجود ندارد و دراین‌گونه کشورها مالکیت دولتی است‌و همه چیز در دست دولت‌میباشد و در غرب هم‌تعاونی‌ها بمنظور کاهش تضادهای اجتماعی و اقتصادی بوجود آمده و عملا تجربیات آنان در این زمینه به دلیل اصالت ندادن به‌موضوع تعاون شکست خورده است.

وی افزود : سیاست دولت ایجاد توازنی در جامعه می‌باشد که براساس آن حدود قدرت دولت در اموراقتصادی و امرهای مورد نیاز بخش دولتی روشن باشد و هم‌جایگاه بخش خصوصی مشخص شود و هم بتوانیم از خلاقیتها و سرمایه‌هایی که در دست مردم‌است به‌نحو خوبی استفاده‌کنیم. ما سعی خواهیم کرد قوانینی که در پیش‌برد تعاونی‌ها به تصویب می‌رسند باموازین شرع انطباق کامل داشته باشد و برای اینکه مطمئن باشیم در تدوین این قوانین گرایشهایی ایجاد نخواهد شد غیراز مشورتهای وسیعی که در این‌زمینه در شورای اقتصاد صورت می‌گیرد دوتن از مدرسین محترم حوزه علمیه قم نیزبرای انطباق قوانین باموازین شرعی در جلسات شورای اقتصاد حضور خواهند داشت .

آقای موسوی در پایان تاکید کرد که تعاونیها هیچ ارتباطی با اقتصاد دولتی ندارند و آنچیزی کمتر از آن استنباط کردنام ایجاد تعاونی برگرداندن کار بدست مردم بافکر مردم وسرمایه مردم و برای مردم میباشد .

اظهارات وزیر امورخارجه پیرامون موضعگیری وزیردفاع آمریکا علیه انقلاب اسلامی ایران :

جمهوری اسلامی ایران مخالف هر گونه سازش و راه حلهای تسلیم طلبانه در لبنان است

دکتر علی‌اکبر ولایتی، وزیر امور خارجه کشورمان‌در مصاحبه‌ای با خبرگزاری جمهوری اسلامی پیرامون‌موضعگیری صریح وزیر دفاع (جنگ) آمریکا علیه انقلاب اسلامی نتایج سیاسی ازپیروزیهای پی‌در پی رزمندگان اسلام در عملیات دفاعی برون مرزی ازجمله فوت یافتن احتمال عدم برگزاری کنفرانس سران جنبش عدم تعهد در بغداد و همچنین توطئه رژیم صهیونیستی ازجمله به‌لبنان جهت باز گذاشتن دست سازشکاران سخن گفت وبه‌تشریح هریك ازاین قضایا پرداخت.

دکتر ولایتی درپاسخ این سئوال خبرنگار خبرگزاری جمهوری اسلامی که‌پرسید تحلیل شما از اظهارات اخیر کاسپار واینبرگر وزیر دفاع (جنگ) امریکا کهیك‌موضعگیری صریح و درعین حال وقیح علیه جمهوری اسلامی ایران‌است گفت: فرهنگ حاکم‌برنظامیان امریکا همان فرهنگ کابوی است واین اوهام پردازان تصور می‌کنندکه تمامی جهان امریکای قرن هجدهم است و می‌توانند هرکجا که بخواهند به خلق خدا ستم کنند و زور بگویند. ولایتی افزود: به‌آقای واینبرگر باید خاطرنشان کرد امت مسلمان ایران از یك فرهنگ غنی چندهزار ساله و از قویترین و مترقی‌ترین ایدئولوژی یعنی اسلام برخور دار است و ساده‌ترین مردم روستاهای ما به‌امثال شما به‌چشم وحشیهای مدرنی می‌نگرند که درسایه تکنولوژی درخدمت استکبار چهاربایانی هستندکه پر هیبت انسان ظاهر شده‌اند. وزیر امور خارجه سپس در تائید این اعتراف صریح رئیس پنتاگون کهدر رابطه بارشد انقلاب اسلامی در منطقه گفته است ایران موجودیت اسرائیل را بخطر افکنده است گفت: مردم این منطقه از جهان در طول تاریخ مهاجمین زیادی به‌خود دیده‌اند که حکومت اشغالگر قدس یا بربرهای چنید نه اولین آنها است و نه آخرینش و همانگونه کهدیگر مهاجمین آمدند و اشغال‌کردند، ولی سرانجام خود مضمحل شدند و تحلیل رفتند اینها نیز از این سرنوشت محتوم بدور نیستند. یادآور می‌شود کاسپار واینبرگر دو روز گذشته‌طی اظهاراتی ضمن اسائه ادب به رهبریت انقلاب اسلامی از جمهوری اسلامی ایران به‌عنوان خطری بزرگ برای رژیم‌های ارتجاعی منطقه و خصوصا اسرائیل غاصب یاد کرد. دکتر ولایتی در ادامه این‌مصاحبه ضمن تکذیب هرگونه خبری درمورد تعدیل شرایط ایران برای پایان جنگ گفت: جمهوری اسلامی ایران همچنان بر خواستهای برحق خود ثابت قدم است وکوچکترین تعدیلی در شرایط اعلام شده قبلی صورت نگرفته است.

وی در همین زمینه پیرامون شناخت تدریجی دولتهای عضو جنبش عدم تعهد به‌ماهیت واقعی رژیم یعنی صهیونیستی و متجاوز حاکم‌بر عراق و نوری‌گردانی آنها ازشرکت در هفتمین کنفرانس سران این جنبش در بغداد گفت: باتوجه‌به اینکه به واسطه خیره‌سری‌های صدام جنگ همچنان ادامه‌دارد اعمال و یا تحمیل راه‌حلهای سازشکارانه وتسلیم طلبانه در منطقه خاورمیانه بازگذارد.

دکتر ولایتی سپس با اشاره به زمینه سازی امپریالیسم و صهیونیسم دراین باره از جمله انتشار اخبار ضد ونقیض امپریالیسم خبری که‌عمدتا در جهت تضعیف روحیه رزمندگان فلسطینی است گفت: جمهوری اسلامی ایران مخالف هرگونه سازش و راه‌حلهای تسلیم‌طلبانه در لبنان است و معتقد است آنانیکه با تضعف‌وپیش‌گرفتن راه‌حلهای تسلیم‌طلبانه می‌توانند اسرائیل را به‌مهر بیاورند اشتباه می‌کنند وما معتقدیم کهدر مقابل این رژیم اشغالگر همچون متجاوزین صدامی باید قاطعانه ایستاد و بدزبانی‌که این رژیم‌ها می‌فهمند یعنی زبان زور باآنها صحبت کرد و سردمداران رژیم اشغالگر قدس‌باید بدانند که ما را وحشتی از نیروهای زرهی و هوائی و.... آنها نیست، چراکه این سلاح دربرابر سلاح ایمان زنگ‌زده و پوسیده است.

دکتر علی‌اکبر ولایتی درپایان این مصاحبه که در محل وزارت امور خارجه انجام گرفت درمورد اسارت چهار تن از دیپلماتهای ایرانی توسط نیروهای راستگرای وابسته به امپریالیسم وصهیونیسم به‌خبرنگار خبرگزاری جمهوری‌اسلامی گفت: ما همانگونه که‌بارها اعلام کرده‌ایم دولت لبنان رامسئول حفظ جان دیپلماتهایمان می‌دانیم و طبق مواد کنوانسیون‌وین از دولت لبنان میخواهیم‌که ازهر اقدام لازم جهت آزادی‌این برادران دریغ نورزد.

حجت‌الاسلام‌والمسلمین هاشمی رفسنجانی امام جمعه موقت تهران :

آن دولتی که باما به‌جنگ بااسرائیل نیاید حذف میشود

سرویس سیاسی جمهوری اسلامی ـ نماز وحدت آفرین و دشمن شکن جمعه همانند هفته های گذشته در دانشگاه تهران و خیابانهای اطراف آن با شرکت انبوه میلیونی امت همیشه در صحنه حزب الله و بامامت حضرت حجت الاسلام و المسلمین هاشمی رفسنجانی رئیس مجلس‌شورای اسلامی، نماینده امام درشورای عالی دفاع و امام جمعه‌موقت تهران برگزار گردید.

● **سخنان نماینده مردم‌اهواز**

بگزارش خبرنگاران سرویس سیاسی روزنامه‌جمهوری‌اسلامی، مراسم نماز جمعه دیروزتهران با تلاوت آیاتی چند ازکلام‌الله مجید آغاز و سپس برادر سید محمد کیاوش نماینده مردم اهواز در مجلس شورای اسلامی بعنوان سخنران قبل از خطبه‌ها به ایراد سخنرانی پرداخت.

وی طی سخنانی با اشاره‌به سالگرد اقامه اولین نمازجمعه به امر امام و به امامت حضرت آیت الله طالقانی گفت: دشمن برای نماز جمعه بیش از کار های دیگر توطئه می‌کند آنها بهترین امامان جمعه ما راترور کردند.

زیرا این نماز با عظمت‌برای در صحنه نگهداشتن امت‌شهید پرور است. اگر نماز جمعه نبود، معلوم نبود این انقلاب پرچه ستونی استوارتر از این نماز پابرجا بماند.

وی افزود: اولین نمازگزار جمعه مرد صالحی بود،خداوند قبرش را پرنور کند. ایادر زمان آن تلاشگر نستوه آنکه دیوار های زندانها و شکنجه گاهها دلیل عظمت او هستند و بعد از رحلتش و حرکتش بسوی لقاء الله مظلوم واقعیشد نیست همین منافقین که‌بظاهر میگفتند اوست مورد توجه ما.

وی افزود: امروزها همچنین مصادف است با شهادت فضل پروردگار حضرت شیخ فضل الله نوری که مردی فاضل بود.

● **انگیزه انقلابها**

آقای کیاوش درادامه‌سخنان خود افزود: ما اکنون در موقعیتی هستیم که شرافت اسلام در خطر است و فکر میکنیم هیچ مسئله‌ای بهتر از صحبت درباره جهاد نباشد. ما در میان نهضت‌ها وقیامهای دنیا می‌بینیم که مردم بخاطر بی‌سلکی و بی‌غذایی و لقمه هایی که از اجتماع خوردند شروع به انقلاب می‌کنند که این یکنوع انقلاب است که مثل آب میایه و میرود، مداوم نیست، حتی اگر برای مدتی بماند از بین رفتنی است،زیرا دشمنان می‌دانند چگونه اینها را خاموش کنند اما انقلاباتی است عمیقتر که برمبنای عقیده و ایمان است. نوعی دید از دنیا و دنیا داراست ما معتقدیم که خداوند دنیا را بر عدل آفریده است.

هیچ موجودی قدرت تخطی از عدل را ندارد، بهمین جهت می‌بینیم در علم کلام ما در علم فقه ما و در سیاست ما بر عدل است. و بهمین سبب اولین کلمه‌ای که در نهضت ما باید شرو ع‌شود عدل است نماینده مردم اهواز در مجلس شورای اسلامی افزود: در میان تمام موجودات فقط انسا ناست که میتواند از عدل خارج شود، یعنی ظلم کند و این موجود برای اجرای اراده پروردگار که همان عدل است در دنیا جانشین خداست. انسانهایی جانشین پروردگار این رسالت را دارند که در جوامع بشری عدل را اجرا کنند و در اینجا است که می‌بینیم مبارزه‌وجهاد برای اجرای اراده پروردگار باشد، این مبارزه را نمیتوت فرو نشاند، خداوند می‌خواهد که انسانها بجای خدا روی زمین عدل را اجرا کنند، این گونه قیامها و جهادها را که ما در نوعی از این جهادبسر می‌بریم نمیشود آنرا باتطمیع و دلجویی خاموش کرد زیرا امر خداست پس امکان ندارد این انقلاب پیروز نشود.تهدید هم برما کارگر نیست، زیرا اگر تمام دول علیه ما رای دهند باز بنابر وعده پروردگار پیروزیم.

● **جهاد ما تدافعی است**

وی در ادامه سخنان خود گفت: جنگ ما جهاد ماتجاوزی نیست باسلاح تدافعی است. پروردگار می‌گویدتجاوزوتعدی نکنید، تعدی افرادی می‌کنند که وقتی کار مردم را بدست می‌گیرند ستم می‌کنند وانسانها را نابود می‌کنند، چنانچه ما دیدیم حتی بر بچه‌های شیر خوار رحم نکردند.

ما با متجاوز می‌جنگیم،زیرا خداوند می‌گوید اگر با این طایفه‌ای که ستم می‌کنند صلح کردید صلح عین بی‌شرفی است.

ما میخواهیم دنیا را نجات دهیم. ما از جانب پروردگار رسالت داریم که کلمه حق‌را به تمام دنیا ابلاغ کنیم.

ما می‌خواهیم آزاد باشیم، به ابلاغ کلمه حق و احقاق حقوق مستضعفین و حقوقی را که خداوند برای مردم معین کرده برای آنان روشن کنیم.

ما جهاد می‌کنیم تا فکر و آزادی فکری برای مردم ایجاد کنیم به منظور پی‌بردن به حقوقی که از انها کرفته شده است ما معتقدیم هرچه در این راه شهید دهیم این‌انقلاب بارورتر میشود و ما صداقتمان را بخداء رسول خدا و ولی امرش نشان دادیم.

● **ما میخواهیم در دنیا اقامه عدل کنیم:**

ما میخواهیم در دنیا جامعه‌ای پیداه کنیم که بر مبنای کتاب خد او میزان‌عدل باشد. ما میخواهیم در دنیا اقامه عدل‌کنیم، ای‌جنایتکاران بفهمید تا ابد با شما خواهیم جنگید تا ایمان آورید . ما میخواهیم با ابلاغ کلمه‌توحید بشریت را از بندگی نجات دهیم. ما می‌خواهیم مردم زکات دهند، عده‌ای سیرنباشند و عده‌ای گرسنه ما می‌خواهیم از حقوق انسانی انسانها دفاع کنیم و بخاطر همین مسئله‌ما هرجا که لازم باشد می‌جنگیم. تا ظلم د ردنیا هست جنگ ما هم ادامه دارد. ما تازه برای یك جنگ بی‌امان با کفر جهانی می‌رویم .

وی در ادامه سخنان خود افزود: برای تداوم این کار باید جای شهدا را پر کنیم. ما به جوانهای پاکمان توصیه اصرار و التماس می‌کنیم که ازدواج کنید ولی منهای موازین طاعونی همینقدر که ایمان باشد کافیست تا می‌خواهیم دعا کنید بسرای شهدای ما در ۲۰ تا ۳۰سال آینده عیال الملائکه باشیم. این ابرجنایتکاران کاش به هوش می‌آمدند و از نقشه‌های این مردم باخبر می‌شدند.

● **هشدار به ارتجاع منطقه**

زیرا اگر ای ن‌ملت شعیر بدست گیرند بقول حضرت‌علی (ع) ریزه‌های بدن شما در هوا می‌چرخد. وی افزودآنها می‌خواهند با وجود چنین امام بزرگواری ما را گول بزنند، در حالیکه عظمت ما آنها را بدزانو درخواهد آورد. مرگ بر شما ای مرتجعین و شیوخ مرتجع آمریکائی و اسرائیلی منطقه‌ای، آندسته از شیوخ‌که بجای پناه بردن به قدرت پروردگار به آمریکا پناه برید و نابود خواهید شد.

پایه‌های تختتان الان لرزان است. دین کجاست؟ آیا لیبانی‌ها مجوسی هستند؟ آتش پرستند؟ عجمند؟ لعنت خدا بر شما که بخاطر تهمت‌هایتان چطور بی‌ناموسی هارا و شهادت بچه های آنها را می‌بینید و هیچ نمی‌گوئید؟ شما که ادعای مسلمانی دارید، پس ارباب برای خود بگیرید چرا ؟ بدامان آمریکا پناه می‌برید و ملت فلسطین را شقه شقه می‌کنید؟ ای مران دشمنان می‌دانند چگونه اینها را خاموش کنند اما انقلاباتی است عمیقتر که برمبنای عقیده و ایمان است. نوعی دید از دنیا و دنیا داراست ما معتقدیم که خداوند دنیا را بر عدل آفریده است.

هیچ موجودی قدرت تخطی از عدل را ندارد، بهمین جهت می‌بینیم در علم کلام ما در علم فقه ما و در سیاست ما بر عدل و نظم جهان اتکال شده است. و بهمین سبب اولین کلمه‌ای که در نهضت ما باید شرو ع‌شود عدل است نماینده مردم اهواز در مجلس شورای اسلامی افزود: در میان تمام موجودات فقط انسا ناست که میتواند از عدل خارج شود، یعنی ظلم کند و این موجود برای اجرای اراده پروردگار که همان عدل است در دنیا جانشین خداست. انسانهایی جانشین پروردگار این رسالت را دارند که در جوامع بشری عدل را اجرا کنند و در اینجا است که می‌بینیم مبارزه‌وجهاد برای اجرای اراده پروردگار باشد، این مبارزه را نمیتوت فرو نشاند، خداوند می‌خواهد که انسانها بجای خدا روی زمین عدل را اجرا کنند، این گونه قیامها و جهادها را که ما در نوعی از این جهادبسر می‌بریم نمیشود آنرا باتطمیع و دلجویی خاموش کرد زیرا امر خداست پس امکان ندارد این انقلاب پیروز نشود.تهدید هم برما کارگر نیست، زیرا اگر تمام دول علیه ما رای دهند باز بنابر وعده پروردگار پیروزیم.

● **جهاد ما تدافعی است**

وی در ادامه سخنان خود گفت: جنگ ما جهاد ماتجاوزی نیست باسلاح تدافعی است. پروردگار می‌گویدتجاوزوتعدی نکنید، تعدی افرادی می‌کنند که وقتی کار مردم را بدست می‌گیرند ستم می‌کنند وانسانها را نابود می‌کنند، چنانچه ما دیدیم حتی بر بچه‌های شیر خوار رحم نکردند.

ما با متجاوز می‌جنگیم،زیرا خداوند می‌گوید اگر با این طایفه‌ای که ستم می‌کنند صلح کردید صلح عین بی‌شرفی است.

ما میخواهیم دنیا را نجات دهیم. ما از جانب پروردگار رسالت داریم که کلمه حق‌را به تمام دنیا ابلاغ کنیم.

ما می‌خواهیم آزاد باشیم، به ابلاغ کلمه حق و احقاق حقوق مستضعفین و حقوقی را که خداوند برای مردم معین کرده برای آنان روشن کنیم.

ما جهاد می‌کنیم تا فکر و آزادی فکری برای مردم ایجاد کنیم به منظور پی‌بردن به حقوقی که از انها کرفته شده است ما معتقدیم هرچه در این راه شهید دهیم این‌انقلاب بارورتر میشود و ما صداقتمان را بخداء رسول خدا و ولی امرش نشان دادیم.

● **ما میخواهیم در دنیا اقامه عدل کنیم:**

ما میخواهیم در دنیا جامعه‌ای پیداه کنیم که بر مبنای کتاب خد او میزان‌عدل باشد. ما میخواهیم در دنیا اقامه عدل‌کنیم، ای‌جنایتکاران بفهمید تا ابد با شما خواهیم جنگید تا ایمان آورید . ما میخواهیم با ابلاغ کلمه‌توحید بشریت را از بندگی نجات دهیم. ما می‌خواهیم مردم زکات دهند، عده‌ای سیرنباشند و عده‌ای گرسنه ما می‌خواهیم از حقوق انسانی انسانها دفاع کنیم و بخاطر همین مسئله‌ما هرجا که لازم باشد می‌جنگیم. تا ظلم د ردنیا هست جنگ ما هم ادامه دارد. ما تازه برای یك جنگ بی‌امان با کفر جهانی می‌رویم .

وی در ادامه سخنان خود افزود: برای تداوم این کار باید جای شهدا را پر کنیم. ما به جوانهای پاکمان توصیه اصرار و التماس می‌کنیم که ازدواج کنید ولی منهای موازین طاعونی همینقدر که ایمان باشد کافیست تا می‌خواهیم دعا کنید بسرای شهدای ما در ۲۰ تا ۳۰سال آینده عیال الملائکه باشیم. این ابرجنایتکاران کاش به هوش می‌آمدند و از نقشه‌های این مردم باخبر می‌شدند.

● **هشدار به ارتجاع منطقه**

زیرا اگر ای ن‌ملت شعیر بدست گیرند بقول حضرت‌علی (ع) ریزه‌های بدن شما در هوا می‌چرخد. وی افزودآنها می‌خواهند با وجود چنین امام بزرگواری ما را گول بزنند، در حالیکه عظمت ما آنها را بدزانو درخواهد آورد. مرگ بر شما ای مرتجعین و شیوخ مرتجع آمریکائی و اسرائیلی منطقه‌ای، آندسته از شیوخ‌که بجای پناه بردن به قدرت پروردگار به آمریکا پناه برید و نابود خواهید شد.

پایه‌های تختتان الان لرزان است. دین کجاست؟ آیا لیبانی‌ها مجوسی هستند؟ آتش پرستند؟ عجمند؟ لعنت خدا بر شما که بخاطر تهمت‌هایتان چطور بی‌ناموسی هارا و شهادت بچه های آنها را می‌بینید و هیچ نمی‌گوئید؟ شما که ادعای مسلمانی دارید، پس ارباب برای خود بگیرید چرا ؟ بدامان آمریکا پناه می‌برید و ملت فلسطین را شقه شقه می‌کنید؟ ای مران

شرح زیر از نظر خوانندگان عزیز می‌گذرد :

● **خطبه اول**

بسم‌الله الرحمن الرحیم

الحمدلله رب العالمین والصلوة والسلام علی‌رسول‌الله وآله الائمة المعصومین

قال العظیم فی کتابه‌اعوذ بالله من‌الشیطان الرجیم ، « ان‌الله یامر بالعدل‌والاحسان »

خطبه اول را در بحث اقتصاد و خطبه دوم را راجع به‌مسائل جاری کشور ومنطقه صحبت می کنیم .

در بخش اقتصاد ازمیحث عدالت اجتماعی گفتم که هدف‌گیری اسلام ، جامعه‌ای است که در آن « خوف و محزون » نداشته باشیم وبرای این منظور در درجه اول عمر درآمدها وسایع تحصیل ثروت محدود است وبحث کنترل می‌باشد و در درجه دوم بعداز تحصیل ثروت ، عوامل دست‌اندر کار است که از بروزهم از صدای اسرائیل شنیده می‌شود .

روایت معروفی است که در مجلس عثمان از طرف ابوذر به تقسیم بیت‌المال اعتراضی شد و برخلاف قرآن معرفی شد ، « کعب‌الاحبار » که به اشتباه بعضی از فاضل نماها کعب‌الاخبار می‌خوانند (احبار جمع حبر است با کسره حاء و جزم میم و یا حبر با فتحه حاء و جزم میم که هر دو صحیح است که با کسره حاء و جزم‌میم به‌معنی عالم و صالح و حبر با فتحه حاء و جزم میم‌هم به‌معنی عالم و صالح است) و کعب‌الاحبار رئیس دانشمندان یهودی بود که مسلمان شده بود و در مجلس عثمان به ابوذر اعتراض کرد وخواست از قرآن استدلال کند و ابوذر خشمگینانه به‌کعب‌الاحبار تاخت وگفت : یا بن‌الیهودیه اتعلمنا دیننا (یهودی یهودی زاده ، تو کارت به جائی رسیده که در مرکز حکومت اسلامی ، دین اسلام را به‌علمای اسلام یاد میدهی) واین کعب الاحبار از خطر های اسلام است یعنی از آن‌عوامل نفوذی یهودی است که‌مسلمان شده و معارف اسلام را آلوده کرده واخبار کذب کعب‌الاحبار، بسیاری از معارف ما را مشوه کرده است که مشکلی است برای روات ما برای شناختن احادیث صحیح از سقیم .

ومن هم جوابم به رادیو اسرائیل همین است که حالا کار ما به‌جائی رسیده است‌که مثل رژیم سرمایه داری آزاد گذاشته که البته تاریخ خیلی بصورت نزدیك به هم تکرار شد و فتوائی که در صدراسلام یهودی دیگری علیه مسلمان دیگری داده بود ، امروزهم از صدای اسرائیل شنیده می‌شود .

روایت معروفی است که در مجلس عثمان از طرف ابوذر به تقسیم بیت‌المال اعتراضی شد و برخلاف قرآن معرفی شد ، « کعب‌الاحبار » که به اشتباه بعضی از فاضل نماها کعب‌الاخبار می‌خوانند (احبار جمع حبر است با کسره حاء و جزم میم و یا حبر با فتحه حاء و جزم میم که هر دو صحیح است که با کسره حاء و جزم‌میم به‌معنی عالم و صالح و حبر با فتحه حاء و جزم میم‌هم به‌معنی عالم و صالح است) و کعب‌الاحبار رئیس دانشمندان یهودی بود که مسلمان شده بود و در مجلس عثمان به ابوذر اعتراض کرد وخواست از قرآن استدلال کند و ابوذر خشمگینانه به‌کعب‌الاحبار تاخت وگفت : یا بن‌الیهودیه اتعلمنا دیننا (یهودی یهودی زاده ، تو کارت به جائی رسیده که در مرکز حکومت اسلامی ، دین اسلام را به‌علمای اسلام یاد میدهی) واین کعب الاحبار از خطر های اسلام است یعنی از آن‌عوامل نفوذی یهودی است که‌مسلمان شده و معارف اسلام را آلوده کرده واخبار کذب کعب‌الاحبار، بسیاری از معارف ما را مشوه کرده است که مشکلی است برای روات ما برای شناختن احادیث صحیح از سقیم .

ومن هم جوابم به رادیو اسرائیل همین است که حالا کار ما به‌جائی رسیده است‌که مثل رژیم سرمایه داری آزاد گذاشته که البته تاریخ خیلی بصورت نزدیك به هم تکرار شد و فتوائی که در صدراسلام یهودی دیگری علیه مسلمان دیگری داده بود ، امروزهم از صدای اسرائیل شنیده می‌شود .

● **وقتیکه رادیو اسرائیل اسلام شناس میشود**

در خطبه قبل گفتم که اسکلت اقتصاد اسلامی براساس آزادی افراد وامنیت اقتصادی وشغلی و ثبات مالکیت‌تنظیم شده است . در بستن مجاری ثروتهای کلان نامشروع گفتیم که اولین کار اسلام این‌است که دولت را برمنابع طبیعت و انفال ، مسلط کرده وکنترل برداشت از طبیعت رابه‌اختیار دولت گذاشته و این شیر بر روی همه باز نیست . حسابی دارد ونظمی و با هدایت دولت برداشت می‌شود . دراین رابطه دونوع اعتراض وانقلت (به‌قول طلبه‌ها) بعداز خطبه هائی که مطرح کردم ، شنیده شد : یکی را رادیو اسرائیل اعتراض کرد وگفت که فلانی در خطبه‌هایش گفته است که در حکومت اسلامی ، اقتصاد تحت کنترل دولت است واین برخلاف اسلام است و اسلام مثل رژیم سرمایه داری آزاد گذاشته که البته تاریخ خیلی بصورت نزدیك به هم تکرار شد و فتوائی که در صدراسلام یهودی دیگری علیه مسلمان دیگری داده بود ، امروزهم از صدای اسرائیل شنیده می‌شود .

روایت معروفی است که در مجلس عثمان از طرف ابوذر به تقسیم بیت‌المال اعتراضی شد و برخلاف قرآن معرفی شد ، « کعب‌الاحبار » که به اشتباه بعضی از فاضل نماها کعب‌الاخبار می‌خوانند (احبار جمع حبر است با کسره حاء و جزم میم و یا حبر با فتحه حاء و جزم میم که هر دو صحیح است که با کسره حاء و جزم‌میم به‌معنی عالم و صالح و حبر با فتحه حاء و جزم میم‌هم به‌معنی عالم و صالح است) و کعب‌الاحبار رئیس دانشمندان یهودی بود که مسلمان شده بود و در مجلس عثمان به ابوذر اعتراض کرد وخواست از قرآن استدلال کند و ابوذر خشمگینانه به‌کعب‌الاحبار تاخت وگفت : یا بن‌الیهودیه اتعلمنا دیننا (یهودی یهودی زاده ، تو کارت به جائی رسیده که در مرکز حکومت اسلامی ، دین اسلام را به‌علمای اسلام یاد میدهی) واین کعب الاحبار از خطر های اسلام است یعنی از آن‌عوامل نفوذی یهودی است که‌مسلمان شده و معارف اسلام را آلوده کرده واخبار کذب کعب‌الاحبار، بسیاری از معارف ما را مشوه کرده است که مشکلی است برای روات ما برای شناختن احادیث صحیح از سقیم .

ومن هم جوابم به رادیو اسرائیل همین است که حالا کار ما به‌جائی رسیده است‌که مثل رژیم سرمایه داری آزاد گذاشته که البته تاریخ خیلی بصورت نزدیك به هم تکرار شد و فتوائی که در صدراسلام یهودی دیگری علیه مسلمان دیگری داده بود ، امروزهم از صدای اسرائیل شنیده می‌شود .

اگر انسان بخواهد اجیربگیرد یا وکیل بگیرد که مثلا معدن یا زمین بگیرد یا جنگل را احیاء کند یا ماهی بگیرد خلاصه برای حیازت مباحات ، دونظر در فقه است :

یك نظر ، نظر مشهوراست که اجاره میدهند که ما اجیر بگیریم و یك نظر ، نظر عده‌ای از فهول علماء است که آنها ازلحاظ فتوای اهمیت دارند ولی تعدادشان کم است که آنها میگویند نه باید با مباشرت انجام شود و با اجیر و وکالت نمی‌شود افرادی مثل شیخ طوسی (این شخصیت عظیم اسلام در قرن چهارم واوائل قرن پنجم) و شخصیت بزرگواری مثل محقق حلی که از فحول علماء است و کتابهایش متن تحصیلی طلبه هاست و هنوز هم متن تحصیلی است مثل شرایع که یکی‌از بهترین کتابهای ماست که ایشان در آنجا با صراحت اجازه استیجار و بکارگرفتن برای حیازت را نمی‌دهد و منع می‌کند و شخصیتی مثل ابن‌ادریس (صاحب سرائر) که در قرن ششم زندگی میکرده و نوه مرحوم شیخ طوسی است و کسی است که در دوازده سالگی مجتهدبوده و شخصیتی است که تنها او جرات کرد که ابهت شیخ طوسی را بکه در زمان خودش وقرنها بعداز خودش مثل امام عظیم‌الشان ما ابهت‌داشت وکسی جرات نمی‌کرد برخلاف او فتوی بدهد ، بکنند وفتوی برخلاف او بدهد .

و بعداز او ، علامه‌بزرگوار حلی که حدود صد کتاب‌معتبر دارد واین شخصیت درکتاب

بقیه در صفحه ۱۰

جمهوری اسلامی

ارگان حزب جمهوری اسلامی

صفحه ۱۲

روزنامه سیاسی- اجتماعی صبح

صاحب‌امتیاز- سبد علی خامنه‌ای

منطقه پستی ۱۱- خیابان سعدی جنوبی

پلاك ۵۷۱ تهران کدپستی ۱۱٤٤٤-

صندوق پستی ۲۱۳۰- تلفن

۳۰٦۱۱٤-۱۸

«چاپ از مؤسسه کیهان»

شنبه ۹ مرداد ۱۳٦۱ ـ ۱۰ شوال ۱٤۰۲

۳۱ ژوئیه ۱۹۸۲ ـ شماره ۹۱