آیت‌الله العظمی منتظری:

بایدکشورهای جهان سوم برعلیه حق وتوی ابرقدرتهابپاخیزند

● مسلمانان جهان با داشتن فرهنگ غنی و اصیل اسلام باید هرچه زودتر بخود آیند و شخصیت اسلامی خود را بازیابند.

● اعضای جنبش غیرمتعهدها نباید تنها به شعار اکتفا کنند در صفحه ٤

۱۲ صفحه

جمهوری اسلامی

ارگان حزب جمهوری اسلامی

شنبه ۳۰مرداد ۱۳٦۱

۱ذیقعده ۱٤۰۲- شماره ۹۳۳- سال چهارم

تکشماره ۲۰ ریال

حجت‌الاسلام والمسلمین هاشمی رفسنجانی، امام جمعهٔ موقت تهران:

احتکار تمرین قساوت و تداوم حیوانیت است

ایران و هند دو متحد طبیعی هستند که میتوانند سرنوشت منطقه رابنفع محرومان عوض کنند

● شاید یکی از ادله این قساوت بی‌حد منافقین در داخل کشور همین حالت یاس و سرخوردگی باشد که در دنیا پیدا کرده‌اند.

● حیله‌جدیدصدام مبنی بر دعوت از وزرای خارجه غیر متعهد به بغداد برای انهدام جنبش غیر متعهدهاست.

● سفیر ایران در هند می‌گفت که عده زیادی از مسلمانان ویرا می‌خواستند برای اینکه به جبهه‌های جنگ اعزام شوند و وقتی به آنها می‌گفتیم که ما خودمان درایران نیرو داریم، بااعتراض پاسخ می‌دادند که مگر اسلام فقط برای شماست و ما هم میخواهیم درراه خدا بجنگیم و گریه می‌کردند.

● کسی که اجر کارگری را ندهد، لعنت خدا بر او باد. در صفحه ۱۰

رئیس جمهور:

ارزش تعلیم از ارزش سپاهیگری کمتر نیست

● خدا نکند افراد یا خطوطی موفق شوند بوسیله افراد احیانا مخلص و صادق و ساده در داخل آموزش‌وپرورش که احتیاج مبرم به نظم دارد، بی‌نظمی ایجاد کنند.

در صفحه ۱۲

براساس طرح آمریکا و با همکاری رژیم‌های مرتجع عرب:

فلسطینی‌ها امروز بیروت راترک می‌کنند

*اسرائیل اعلام کرد از لبنان خارج نخواهد شد.

* صهیونیست‌ها اسرای فلسطینی را تا سرحد مرگ شکنجه میکنند. در صفحه ۳

خسارات سنگینی به تاسیسات صنعتی دوکان و هارثه وارد آمد

عملیات پیروزمندانه خلبانان ارتش اسلام درعمق خاک عراق

ناخدا افضلی فرمانده نیروی دریائی:

تا پایان جنگ به نیروی دریائی عراق اجازه خودنمائی نخواهیم داد

● جنایتکاران بعثی مهران را بتوپ بستند

* قسمت اعظم نیروی دریائی عراق درابتدای جنگ به قعر دریا فرستاده شده است

● تاسیسات نفتی باغیل و مواضع دشمن در زینل‌کش درهم کوبیده شد در صفحه ۲

اکیپهای نظامی، پزشکی و فنی بیش از ۳۰ شهرستان عازم جبهه‌های جنگ شدند

در صفحه ٤

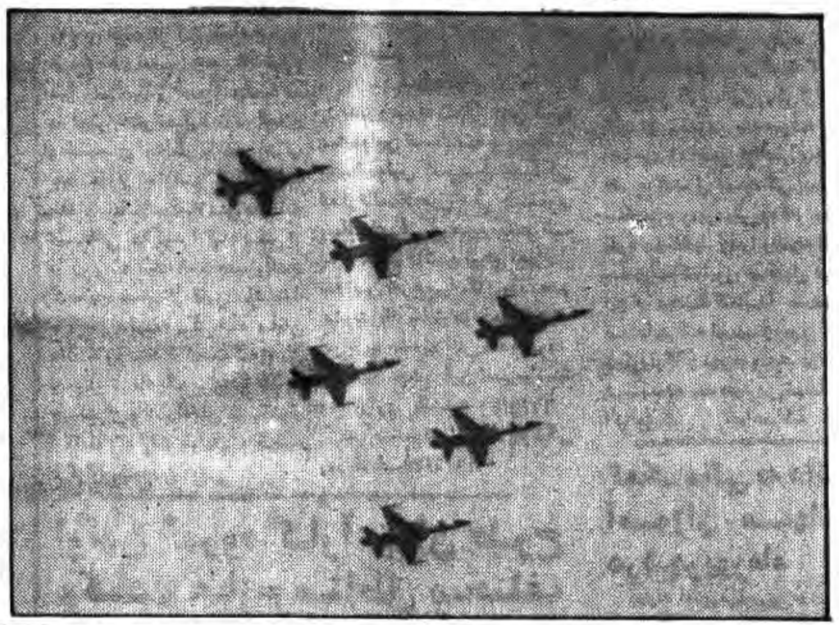

تشکیل ستادی بمنظور بازسازی قصرشیرین در آذربایجان شرقی

تبریز- بمنظور ایجاد هماهنگی و تسریع درامر بازسازی و نوسازی شهر قصرشیرین که قرار است توسط امت حزب‌الهی آذربایجان شرقی بازسازی شود ستادی بهمین منظور تحت عنوان ستاد بازسازی و نوسازی استان آذربایجان شرقی متشکل از نمایندگان تام‌الاختیار جهاد سازندگی- سپاه پاسداران- اداره کل مسکن و شهرسازی- مخابرات- بهداری- برق و سازمان آب منطقه‌ای- راه و ترابری- بنیاد مسکن و هیئت کمک رسانی استان درمحل اداره سابق استانداری آذربایجان شرقی تشکیل شد. بگزارش خبرگزاری جمهوری اسلامی این ستاد بعد ازظهر روز پنجشنبه دراولین جلسه خود که بریاست استاندار آذربایجان شرقی تشکیل شد مسائل مربوط به چگونگی بازسازی- نحوه اعزام داوطلبین مجرب- جمع‌آوری کمکهای نقدی و غیر نقدی مردم درامر بازسازی را مورد بررسی قرار داد. دراین جلسه همچنین مقرر شد که طی دوروز آینده اولین گروه مجرب ستاد مذکور بمنظور بررسی امکانات و چگونگی استقرار واحدهای بازسازی به شهر قصرشیرین اعزام شود.

بسم رب الشهداء والصدیقین

ولاتحسبن الذین قتلوا فی سبیل الله امواتاً بل احیاء عندربهم یرزقون

باکمال افتخار شهادت سرباز اسلام برادرعزیزمان **غلام‌عباس قره‌داغی** راکه درجبهه حق علیه باطل بدرجه رفیع شهادت نائل گشته به امام زمان (عج) ونایب برحقش امام خمینی و امت شهید پرور ایران تبریک و تسلیت عرض مینماید:

ضمناً مجلس ختم آن شهید روز شنبه ٦۱/۵/۳۰ ازساعت ٤ الی٦ بعدازظهر درمسجد موسی‌ابن جعفر (ع) واقع درخزانه بخارائی مقابل ستاد۲ منطقه۱۳ کوچه مسجد موسی‌ابن جعفر منعقد میباشد.

امید است امت شهیدپرور بالاخص روحانیون مبارز خزانه بخارائی باشرکت خود روح آن شهید راشاد وتسلی‌بخش دل بازماندگان شوید. ضمنا مراسم شب هفت آن شهید روز پنجشنبه ٦۱/٦/٤ ازساعت ٤ الی٦ بعدازظهر درگلزار شهیدان دربهشت‌زهرا برگزارمیگردد.

وسیله ایاب و ذهاب رأس ساعت٤ ازخزانه بخارائی مقابل ستاد۲ منطقه۱۳ آماده حرکت میباشد

موضع مسئولانه

بسم‌الله الرحمن الرحیم

ازنخستین روزی که سفر هیئت بلندپایهٔ ایران به ریاست حجت‌الاسلام هاشمی رفسنجانی به هند آغازشد، آنهاکه درارتباط مستقیم با اخبار این سفر وملاقاتهای پی‌درپی هیئت درهند بوده‌اند، چنین قضاوت میکردند که این سفر نتایج تعیین کننده‌ای را درپی خواهد داشت. شاید دریک نگاه ودرابتدای این سفر برای بعضی این اظهار نظرجنبهٔ اغراق‌آمیز داشته است، لکن اکنون درپایان این سفر وبا جمع‌بندی نتایج گستردهٔ آن میتوان براین ارزیابی مهر تائید گذاشت.

واقعیت این است که ترکیب هیئت، زمان سفر و همچنین موقعیت سیاسی جمهوری اسلامی ایران به خصوص پس از آنکه تشکیل اجلاس سران غیرمتعهد دربغداد درسطح جهانی مورد سئوال قرارگرفت، همه وهمه از عوامل تعیین کننده‌ای بودند که باین سفر ویژگی خاصی میدادند.

اگر چه حتی پیش از این سفر نیز مسئله عدم تشکیل کنفرانس سران دربغداد قطعی به نظر میرسید، لکن این مسئله لازم بود که برای رهبران ومقامات تصمیم‌گیرندهٔ هند بیشتر شکافته شود که هند دراین مقطع خاص زمانی، مناسب‌ترین کشوری است که میتواند از بروز شکاف درجنبش عدم تعهد جلوگیری نماید وبا اعلام موافقت برای تشکیل اجلاس سران دردهلی، جنبش را ازیک بن‌بست حتمی برهاند.

تردیدی نیست که حتی اگر غیر متعهدها نسبت به وقایع روزمره درعراق بی‌تفاوت باقی میماندند واجلاس سران دربغداد تشکیل میشد، هیچیک‌ازسران کشورهای عمده غیرمتعهد که ازاعتبار جهانی ویژه‌ای برخوردارند، حاضر به شرکت دراجلاس بغداد نبوده و طبعا این نکته باعث شکست فاحشی برای جنبش عدم تعهد میگردید وبه خصوص باتوجه به اوضاع حساس جهانی درشرایط کنونی مسئله عدم تشکیل اجلاس درکیفیت مطلوب، به منزله یک ضربه غیرقابل انکار برپیکر غیرمتعهدهاوجهان سوم تلقی میشد.

این نکته ازآنجا ناشی میشود که ازدیدگاه ما، جنبش عدم تعهد میتواند بادرپیش گرفتن یک خط‌مشی مشخص و درعین حال متعادل، مناسب‌ترین عاملی محسوب شود که قادراست دفاع ازمنافع کشورهای ضعیف رادرجهان سوم و دربرابر ابرقدرتهای شرق و غرب به عهده گیرد. وباتحرک بخشیدن به مناسبات سیاسی کشورهای عضو جنبش و بهره‌گیری ازامکانات بالقوه موجود درجهان سوم، راه گسترش سلطه جهانخواران راسدکرده وخود به عنوان یک قدرت جهانی درسطح معادلات بین‌المللی مطرح گردد.

گذشته ازاین، چگونه ممکن بود رهبری غیرمتعهدهابه رژیمی سپرده شود که باتجاوز وحشیانه خود به یکی ازکشورهای غیرمتعهد، اصول عدم تعهد رازیرپاگذاشته است؟

به علاوه با توجه به شرایط ناامن موجود درعراق و بادرنظرگرفتن این نکته که درآینده قابل پیش بینی رژیم بغداد، هیچگونه تضمینی برای وجود امنیت لازم جهت برگزاری این کنفرانس وجود ندارد، بایستی غیرمتعهدها نسبت به تغییر محل اجلاس سران سریعاً اقدام میکردند.

در چنین شرایطی سفر هیئت بلند پایه ایرانی نقش تعیین کننده‌ای در تبیین و تشریح واقعیات جنگ تحمیلی و اوضاع نابسامان داخلی عراق ایفا کرده و بنظر میرسد مقامات تصمیم گیرندهٔ هند را از تردید و دودلی دررابطه با برگزاری اجلاس سران جنبش عدم تعهد در دهلی خارج ساخته است.

در یک نگاه میتوان گفت در مذاکرات حساس طرفین پیرامون اوضاع جهانی و رسالت جنبش عدم تعهد در مقطع کنونی، برروی این نکته تاکید شده است که هند میتواند در شرایط کنونی با میزبانی اجلاس سران، جنبش را از یک شکست قطعی نجات دهد.

●●●● بقیه در صفحه ۱۲

رئیس مجلس در جمع گروهی از معلمین امورتربیتی خوزستان و هرمزگان:

هدف اصلی انقلاب اسلامی انقلاب در انسانهاست

● حجت‌الاسلام رفسنجانی در دیدار خداحافظی سفیر الجزایر از فعالیت‌های او در جهت تحکیم روابط ایران و الجزایر تقدیر کرد. در صفحه ۱۲

رئیس مجلس در دیدار بااعضای جامعه روحانیت بقاع درلبنان:

تنهاراه‌نجات لبنان پایداری و مبارزه با اسرائیل است

● براساس مصوبات اخیر مجلس شورای‌اسلامی: حدود وظایف و اختیارات شورای اسلامی شهر و شهرستان مشخص شد

● دو فوریت لایحه راجع‌به فارغ‌التحصیلان رشته پزشکی و زنان و مامائی برای ورود به دوره تخصصی قبل ازانجام خدمت سربازی و خدمات قانونی دیگر مورد تصویب قرار گرفت.

در صفحه ۱۲

رهنمودهای نخست‌وزیر به‌مسئولان برنامه‌ریزی وزارت ارشاد اسلامی

* حرکتهای وزارت ارشاد نباید در جهت بوجود آوردن ادبیات و هنر و فرهنگ رسمی متمرکز شود.

* برنامه‌ریزی وزارت ارشاد باید با سمت‌گیری و دست یافتن به فرهنگی جوشان از متن مکتب و مردم انجام شود.

* ارتباط هنرمندان و شاعران با ائمه و پیامبر عظیم‌الشان اسلام و تقدیری که از آنان می‌شد، باید راهنمای روشن ما باشد.

در صفحه ۱۲

بعلت وضعیت نامناسب زندانها:

زندانیان شکنجه گاههای مصر دست به اعتصاب غذا زدند

* در شکنجه گاههای مصر هم اکنون در هر سلول ۲/۵ در۲ متر بدون پنجره،۳ زندانی محبوس هستند.

در صفحه ۳

رئیس دیوان عالی کشور:

۲۵۰ ماده از لایحه قصاص تصویب شده است

●دویست و پنجاه ماده لایحه قصاص تصویب شده که انشاءالله کل لایحه قصاص بین ده تا پانزده روز پس از تصویب به جریان می‌افتد

●٦۵۰نفر از افراد پلیس قضایی هم اکنون در تهران مشغول انجام خدمت هستند

در صفحه ٤

طرح جدید تاکسیرانی ازاول مهرماه اجرا می‌شود

در صفحه ۹

جزئیات کامل طرح ضربتی سواد آموزی

اولین گروه کارآموزان طرح کاد عازم مناطق مختلف کشورشدند

● جزئیات این طرح‌شامل مواد آموزشی، نحوه جذب بیسوادان و پرداخت کمک هزینه مدرسین و شیوه و روش تحت پوشش قرار گرفتن بیسوادان میشود.

در صفحه ۵

طی مراسم باشکوهی در آبادان:

یادقربانیان سینمارکس آبادان گرامی داشته‌شد

در صفحه ٤

قاتل قاضی شرع دادگاههای انقلاب فارس اعدام شد

در صفحه ٤

نماز وحدت دردامغان

دامغان- خبرنگارجمهوری اسلامی-نماز پرشکوه وحدت دامغان باشرکت اقشار مختلف مردم وبه امامت حجت‌الاسلام حاج سیدمحمود ترابی درمسجد جامع دامغان برگزارگردید دربین دونماز حجت‌الاسلام برادرترابی پیرامون مسائل جنگ سخنرانی کرد.

محمد شاهجعفری به کاروان شهدا پیوست

بسم رب‌الشهداء والصدیقین

یار دیگر عاشقی ز عشاق زمان، همچون مرغی ازقفس تنگ دنیا پر و بال گشود و غل و زنجیرهای دنیوی را پاره کرد و به میعادگاه معشوق شتافت.

شمعی فروزان که با سوختن و درکف نهادن هستی خود با وجودی سراپا شورو حرارت که حسین‌وار جان داد و نامش را تحقق بخشید.

شهید محمد شاهجعفری پاسدار کمیته منطقه ۹ و عضو انجمن اسلامی مسجد منشور با آن سیمای استوار که هاله‌ای از حجب و حیای توام با وقار آن را دربر گرفته بود و با آن رفتار صمیمی وعملی بی ادعا که شیفته و فرمانبردار مطلق امام بزرگ و آشنای دردمندان غیور بود و درعمق نگاه معصومانه‌اش دریائی از مهربانی و شرم موج میزد. سرانجام درگیلانغرب، جبههٔ تنکاب (٦۱/۵/۲۵) به ندای هل من ناصر ینصرنی حسین زمان لبیک گفت و عاشقانه به لقاءالله پیوست.

روحش شاد و راهش مستدام باد

شلیک ۲٤ گلوله توپ بر روی شهرمهران

ایلام- خبرگزاری جمهوری اسلامی- بگزارش خبرگزاری جمهوری اسلامی اردهلران جنایتکاران بعث عراق بعدازظهر دیروز باشلیک ۲٤ گلوله توپ بر روی شهرمقاوم دهلران خسارات زیادی به چندین واحد مسکونی این شهروارد آوردند.

کمک فرهنگیان آذر شهر

آذر شهر - خبرنگار جمهوری اسلامی - بگزارش آموزش و پرورش آذرشهر در مرداد ماه سال جاری فرهنگیان متعهد این منطقه مبلغ ۱۸۵۲۰۰ ریال از حقوق دریافتی خود را بمناطق جنگی اختصاص داد و به حساب مخصوص واریز نمودند.

بسمه تعالی

آگهی استخدام قراردادی

دفتر مهندسی و ساختمان سازمان بهزیستی کشور از طریق مصاحبه افراد واجد شرایط زیر را بطور خرید خدمت به همکاری دعوت می‌نماید.

۱- لیسانس دررشته مهندسی تأسیسات ساختمانی با حداقل ٤ سال سابقه‌کار.

۲- لیسانس دررشته مهندسی راموساختمان با حداقل ٤ سال سابقه‌کار.

شرایط:

الف) دارا بودن برگ پایان خدمت زیرپرچم یا معافیت قانونی.

ب) متعهد به نظام جمهوری اسلامی ایران.

ج) متدین به یکی از ادیان رسمی مندرج درقانون اساسی جمهوری اسلامی ایران.

د) نداشتن سوء پیشینه.

زمان مراجعه:

از دوشنبه ٦۱/٦/۱ لغایت وقت اداری پنجشنبه ٦۱/٦/٤.

آدرس:

ابتدای خیابان دکتر علی شریعتی- شماره ٦۱- ساختمان دفتر کل پژوهش سازمان بهزیستی کشور طبقه ششم- دفتر مهندسی و ساختمان.

روابط عمومی سازمان بهزیستی کشور

بسمه تعالی

برادر خاموشی سرپرست کمیته امور صنفی

درگذشت همسر مبارز وهمیشه درسنگر اسلام را به‌شما وسایر بستگان تسلیت عرض میمایید.

سازمان تبلیغات اسلامی منطقه ۱۲

ملتها بایدبایستند و از دولتها بخواهند که کمک کنند تا اسرائیل از بین برود

«امام خمینی»

شنبه ۳۰مرداد ۱۳۶۱
۱ذیقعده ۱۴۰۲- شماره ۹۳۳- سال چهارم

عملیات پیروزمندانه خلبانان ارتش اسلام درعمق خاک عراق

اطلاعیه شماره ۱۰۲۱ ستاد مشترک ارتش جمهوری اسلامی ایران مورخ ۶۱/۵/۲۸

بسمه تعالی

باسلام و سپاس به تمامی رزمندگان شجاع و پر افتخار و پیروزمنداسلام بخشی از فعالیتهای مبارزان جبهه‌های نبرد جنوب و غرب کشور طی ۲۴ ساعت گذشته به آگاهی مردم مسلمان ایران میرسد...

در ساعت ۱۴ امروز خلبانان غرور آفرین نیروی هوائی ارتش جمهوری اسلامی ایران طی یک عملیات موفقیت آمیز برون مرزی تاسیسات صنعتی دوکان واقع در غرب عراق و تاسیسات صنعتی هارثه واقع در شمال بصره را بمباران کرده و خسارات بسیار سنگینی به تاسیسات مذکور وارد آوردند همچنین در مسیر بازگشت خود نیرو های زرهی دشمن را در یکی از محورها به رگبار بستند و دراین عملیات نیز ضایعات و تلفات موثری به دشمن وارد آوردند.

روز گذشته در منطقه عملیاتی غرب کشور مبادله آتش برقرار بود و شدت تبادل در میمک بیشتر بود. با پاسخ متقابل ما و در نتیجه اجرای آتش مداوم روی واحدهای دشمن تعدادی از پستهای دیده‌بانی و سنگرهای نفرات پیاده عراق منهدم شد و براثر آتش شدید یگانهای توپخانه نیروی زمینی ارتش جمهوری اسلامی ایران از عملیات مین گذاری و تردد خودروهای نظامی دشمن جلوگیری بعمل آمد و تعدادی از سربازان صدام کشته وزخمی شدند رزمندگان غیور عشایری درجبهه‌های غرب کشور همگام با سایر برادران قهرمان خود ضمن حفاظت از مواضع پدافندی در عملیات کشف و خنثی سازی میادین مین همکاری دارند و در زمانهای مناسب با اجرای عملیات گشت و کمین ضربات لازم را به نیروهای صدامی وارد میاورند در منطقه عملیاتی جنوب کشور نیروهای اسلام در پرتو ایمان راسخین و ایثار بیدریغ بابرتری کامل ماموریتهای خود را دنبال میکنند. در این منطقه درگیری با دشمن با مبادله آتش در کلیه جبهه‌ها ادامه دارد و رزمندگان ما با اجرای ماموریتهای ضد آتشبار - آتش توپخانه و خمپاره اندازهای دشمن را خاموش کرده تلفات و ضایعاتی به آنان وارد می‌سازند روزگذشته بر اثر آتش پرسنل رزمنده ژاندارمری جمهوری اسلامی ایران روی مواضع دشمن در آنسوی اروندرود چندین سنگر نفرات دشمن منهدم شد و به استحکامات و تاسیسات آنان خساراتی وارد آمد.

دیروز در نتیجه اجرای آتش سلاحهای دور برد دشمن چند واحد مسکونی در آبادان ویران شد وعده‌ای از هموطنانمان مجروح شدند.

ستاد مشترک ارتش جمهوری اسلامی ایران

اطلاعیه شماره ۱۰۲۲ ستاد مشترک ارتش جمهوری اسلامی ایران

بسمه تعالی

بدین وسیله هموطنان عزیز رادرجریان نبرد و فداکاریهای جانبازان نیروهای مسلح جمهوری اسلامی ایران قرارداده و وضع جبهه‌های جنگ تحمیلی به آگاهی میرسد در عملیات دیروز جبهه‌های غرب کشور نبرد اکثرا بصورت تبادل آتش توپخانه و سلاحهای سنگین بین رزم‌آوران مقاوم اسلام و مزدوران بعثی عراق جریان داشت و درهریک از جبهه‌ها آتش سنگین توپخانه نیروی زمینی و آتش دیگر رزمندگان اسلام مواضع و محورهای تدارکاتی و تأسیسات دشمن راهدف قرارداده و آسیب و صدمات قابل توجهی به بعثیون متجاوز وارد آوردند بطوریکه بخشی ازتأسیسات نفتی باتمیل رابه آتش کشانیده و تأسیسات و استحکامات نیروهای صدامی درمناطق زنبل کش رادرهم کوبیده [illegible] ضایعات و خسارات مزدوران متجاوز عراقی دراین جبهه‌ها [illegible] بوده است انهدام چندین سنگر اجتماعی و انفرادی و پست دیده‌بانی منهدم شدن یک کامیون و کشته و مجروح شدن تعدادی از قوای کفر صدامی بطوریکه دریکی ازاین جبهه‌ها کشته‌های دشمن ۸ تن بوده است.

درهم کوبیدن جاده‌های تدارکاتی دشمن و اختلال درامر تدارکاتی آنان جمع‌آوری و باانهدام تعداد کثیری ازانواع مینهای نیروهای عراقی درجبهه‌های مریوان و بانه نیز دلاوران اسلام بااجرای آتش متقابل به روی مواضع دشمن آتش آنان راخاموش کردند.

درشبانه روز گذشته رزمندگان ظفرمند اسلام درجبهه‌های جنوب دلیرانه ازمواضع پدافندی خود دفاع کرده‌وباادامه تحکیم و توسعه مواضع پدافندی به آتش مزدوران جنایتکارصدامی پاسخ داده و مواضع پیاده و تانک و توپخانه آنان رازیرآتش خود داشتند که درنتیجه بابه هلاکت رسانیدن و مجروح کردن تعدادی ازنفرات دشمن ضایعات و خساراتی به مواضع و استحکامات صدامیان وارد آوردند.

همچنین آتش سنگین توپخانه نیروی زمینی جمهوری اسلامی ایران تأسیسات نیروهای متجاوز دشمن رادرمنطقه فاو وجاده تدارکاتی فاو- بصره- شدیداً زیرآتش گرفت و باجلوگیری کردن ازتردد نیروهای عراقی درمحور فاو بصره خساراتی به تأسیسات فاو وارد شد.

درتبادل آتش جبهه‌های آبادان و خرمشهر دلاوران نیروی دریایی و سلحشوران ژاندارمری هریک درمناطق مربوط با اجرای آتش متقابل بر روی مواضع و یگانهای دشمن درآنسوی اروندرود ضمن خاموش کردن آتش آنان و کشته و مجروح کردن تعدادی ازمزدوران صدامی حدود ۱۰ سنگر اجتماعی و انفرادی و دوپست دیده‌بانی آنان رامنهدم کردند و بااجرای آتشهای بموقع ازحرکات و جابجائی نیروهای صدامی جلوگیری بعمل آوردند.

شهرآبادان دیروز همچنان زیر آتش جنایت پیشگان صدامی قرارداشت و ۴ خانه مسکونی مردم نیز دچار حریق و ویران شد.

ستاد مشترک ارتش جمهوری اسلامی ایران

دفع حمله هواپیماهای دشمن به ایلام، آبادان و خرمشهر

ایلام- خبرنگار جمهوری اسلامی- هواپیماهای ارتش صهیونیستی بعث عراق در ساعات ۲۰ و ۸، ۵و۹ دوشب پیش و ۲۰و ۴ بامداد روز گذشته به حریم فضائی شهر مقاوم و شهیدپرور ایلام تجاوز نمودند که هربار با آتش شدید سلحشوران همیشه هشیار پدافندهای مستقر درمنطقه مواجه و قبل از انجام هرگونه اقدامی متواری شدند

از سوی دیگر چند فروند از هواپیماهای دشمن طی پریشب و دیروز چند بار به حریم فضایی شهرهای آبادان و خرمشهر تجاوز کردند که هربار با آتش آتشبارهای پدافند مواجه و مجبور به فرار شدند بر پایه این گزارش هواپیماهای متجاوز ارتش بعثی- صهیونیستی عراق در ساعتهای ۱۹/۳۰ و ۲۰ و ۲۰/۳۰- ۲۰/۵۰- ۲۱ و ۲۱/۲۰ پریشب به خرمشهر و ساعت ۱۵/۴۵ پریروز به آبادان جهت بمباران مناطق مسکونی و مواضع نیروهای اسلام تجاوز کردند که براثر آتش پدافند هوائی ناموفق شده و متواری شدند.

۲۵۰تن دیگر ازبرادران وخواهران مسلمان عراقی به کشورمان رانده شدند

باختران- خبرگزاری جمهوری اسلامی- ۲۵۰ تن دیگر ازبرادران و خواهران مسلمان عراقی رانده شده ازاین کشور که توسط مزدوران بعثی عراق درمناطق صعب‌العبور کوهستانی رها شده بودند تاظهر روز پنجشنبه به بخش جوانرود وسپس به اردوگاه جهرم انتقال داده شدند.

بگزارش خبرنگار خبرگزاری جمهوری اسلامی دربین رانده شدگان ازعراق چندتن ازروحانیون حوزه علمیه نجف نیز دیده می‌شوند.

حجت‌الاسلام سیدمحسن موسوی تبریزی ۶۲ ساله یکی ازروحانیون نجف که جد بزرگ اونیز درعراق زندگی میکرده به خبرنگارخبرگزاری جمهوری اسلامی گفت مزدوران رژیم بعثی عراق مراواستگیروپس ازچهارماه وده روز بازداشت وتحمل انواع ناراحتیها روز شنبه مرابه منطقه مرزی بمو آورده و عصر دیروز در کوهستانها رها ساختند.

حجت‌الاسلام شیخ حسین اصفهانی ازروحانیون کربلا نیز بااشاره به ظلم و ستم روز افزون رژیم حاکم برعراق گفت مایحتاج عمومی دراین کشورکم شده و آنطور که شایع است کشورهای کمک کننده به عراق تاحدودی ازکمکهای خودباین کشور کاسته‌اند.

رسول محمد قاسم اهل بغداد که دوفرزند وی نیز دربازداشت بسرمیبرند دراین گفتگو اظهارداشت اوضاع بغداد پس از انفجار وزارت کشور وسازمان برنامه ریزی عراق متشنج شده و رفت و آمد دراین شهرشدیدا کنترل میشود.

محمدرضا حسین عبدالکریم مشاط ۶۸ ساله اهل کاظمین گفت پس ازهر پیروزی نیروهای جمهوری اسلامی برنیروهای عراق- مأمورین امنیتی صدام مردم مسلمان ساکن شهرهای کاظمین-بغداد-سامرا-کربلا و نجف راتحت فشار قرارمیدهند.

یکی دیگر ازرانده شدگان که حدود ۷۰ سال سن دارد گفت پس ازآنکه پسرم بنام عادل چندی پیش دریک درگیری باماموارین امنیتی دوتن ازآنهارابهلاکت رساند من و سایراعضای خانواده‌ام دستگیرشدیم که پس ازچندی مزدوران عراقی بدن قطعه قطعه پسرم رادرزندان به من نشان داده و گفتند این سزای کسی است که بخواهد بارژیم عراق مبارزه کند. طاهر محمدرضا حسین ۳۹ ساله رانده بااشاره به وضع بد اقتصادی عراق گفت پس ازآنکه مرادستگیر کردند ازمن خواستند که پابه جبهه‌های جنگ بروم و بااینکه ازکشوررانده خواهم شد که من آمدن به جمهوری اسلامی ایران پناهگاه مستضعفین راترجیح دادم.

حسین باقرداود اغذیه فروش ازاهالی ناصریه نیز دراین گفتگو اظهارداشت حدود ۵ ماه پیش توسط ماموران صدام درمغازه‌ام دستگیروبه زندان برده شدم و روز شنبه گذشته همراه سایرین مرابه مرز آورده دریک منطقه کوهستانی رهاکردند که پس ازساعتها پیمودن راههای کوهستانی به نیروهای جمهوری اسلامی رسیدیم.

لازم به تذکر است کلیه اموال ومایملک برادران و خواهران مسلمان عراقی که ازاین کشور رانده شده‌اند توسط ماموریں امنیتی عراق مصادره شده است.

فرمانده سپاه پاسداران:

امروز ما از چنان قدرتی برخورداریم که آمریکا مسئله تضاد درمقابل شوروی را از یاد برده است

باختران خبرگزاری جمهوری اسلامی- در مراسم دعای کمیل شهر باختران پریشب درمسجد آیت‌الله بروجردی این شهر برگزار شد برادر محسن رضائی فرمانده سپاه پاسداران انقلاب‌اسلامی طی سخنانی به تشریح موفقیتهای انقلاب‌اسلامی از آغاز پیروزی تاکنون پرداخت و گفت انقلاب ما تاجائی پیش رفته که ابرقدرتهای شرق و غرب را به هراس انداخته است و امروز ما از چنان موضع قدرتی برخورداریم که امریکا مسئله تضاد درمقابل شوروی را از یاد برده است و درحال حاضر دو ابرقدرت برای مقابله با قدرت روزافزون این انقلاب درکنار هم قرار گرفته‌اند وی گفت شوروی تانکهای تی ۷۶ میگهای ۲۵ و موشکهای با برد ۲۰۰ کیلومتر دراختیار عراق گذاشته است و امریکا نیز برای آنکه علیه انقلاب‌اسلامی دست به توطئه بزند طرح لبنان را وسیله صهیونیستهای اشغالگر به اجراء گذاشت و اینک توپهای ۱۷۰ میلیمتری در ۳۰ کیلومتری دمشق مستقر کرده تابدین وسیله تهدیدی نیز برای رژیم سوریه باشد. فرمانده سپاه پاسداران انقلاب‌اسلامی در پایان سخنانش ضمن برشمردن نقش رهبری و قاطعیت امام‌خمینی و وحدت ملت مسلمان ایران و هوشیاری درجهت خنثی کردن بموقع توطئه‌ها این عوامل را سبب پیروزی انقلاب اسلامی دانست و گفت ما درجهت پیشبرد انقلاب یک راه بیشتر درپیش نداریم و آن اینکه از طریق کربلا به نجات قدس برویم و درآنجا درمقابل منافع امریکا بایستیم. همین گزارش حاکیست که در مراسم دعای کمیل باختران معاون نخست‌وزیر و مسئول امور نهادهای انقلاب‌اسلامی و اعضاء هیات همراه وی استاندار باختران علما و جمع کثیری از اقشار مختلف مردم باختران شرکت داشتند.

همچنین در دعای کمیل پادگان ابوذر که با شرکت رزمندگان اسلام درمسجد امام حسین این پادگان برگزا رشد غلامعباس زارع معاون وزارت کشور پیرامون مسائل مهم مملکتی سخن گفت.

اظهارات سرپرست شرکت ملی نفت خارک درمورد تهدیدات پوچ رژیم صدام

کاربارگیری کشتیهای نفتکش بدون وقفه درجزیره خارک انجام میگیرد

اهواز- خبرگزاری جمهوری اسلامی- ۶۱/۵/۲۷ در رابطه بااعلامیه نظامی اخیررژیم بعثی صهیونیستی عراق درمورد اعلام شمال غربی خلیج فارس بعنوان منطقه جنگی وتهدید پوچ و توخالی رژیم آمریکائی صدام مبنی برحمله به کشتیهای نفتکش دراین مناطق خبرنگارخبرگزاری جمهوری اسلامی مرکز اهواز درگفتگوئی بابرادر غفوری سرپرست شرکت ملی نفت خارک نظر وی رادرمورد این تهدیدات و تبلیغات دروغین حکومت بعثی عراق جویاشد. سرپرست شرکت ملی نفت خارک ضمن تکذیب تبلیغات واهی رژیم عراق که میکوشد بااین تبلیغات صدور نفت خام ازطریق جزیره خارک کاهش یابد اظهارداشت اینگونه تهدیدات صدام و تبلیغات رادیوهای بیگانه خللی درامرصدور نفت خام بوجود نیاورده وکشتیهای نفتکش بدون توجه به این تهدیدات طبق برنامه وارد جزیره شده و کاربارگیری بدون وقفه انجام میگیرد وی درمورد تامین امنیت کشتیهائی که به جزیره خارک وارد میشوند گفت تمام این کشتیها تحت پوشش کامل امنیتی قرار دارند ونیروی دریائی و ناوگانهای ما که درطول جنگ تحمیلی برتری خودرابه اثبات رسانده‌اند کماکان‌السابق برآبهای میهنمان حاکمیت دارند وکمپانیهای نفتی می‌توانند باخیالی آسوده درمناطقی که صدام جنگی اعلام کرده رفت و آمدنمایند.

هلاکت بیش از ۵۰ تن از صدامیان در جبهه‌های جنوب

آبادان- خبرگزاری جمهوری اسلامی- شهر شهادت طلب آبادان دیروز زیر شلیک گلوله‌های دوربرد دشمن مزدور قرار داشت که براثر این عمل وحشیانه یک تن شهید- ده تن مجروح و ۴ باب منزل مسکونی به آتش کشیده شد. بگزارش خبرنگار خبرگزاری جمهوری اسلامی دیروز با اجرای آتش رزمندگان اسلام متشکل از یگانهای نیروی دریایی و افراد ژاندارمری و پاسداران کمیته‌ها در آنسوی اروند رود و منطقه سیبه درخاک عراق بیش از ۳۵ تن از صدامیان بهلاکت رسیدند و ۷ سنگر دیده‌بانی- ۱۲ سنگر اجتماعی- دوقبضه تیربار دوقبضه خمپاره انداز ۸۲ میلیمتری و سه سنگر تیربار آنان نیز منهدم شد براساس این گزارش امروز همچنین برادران سپاه پاسداران انقلاب اسلامی آبادان با اجرای آتش در آنسوی اروند رود دو خودروی حامل نفرات صدامیان رامنهدم و حداقل ۱۵ تن از آنان را بهلاکت رساندند.

مواضع دشمن در منطقه بیات دهلران درهم کوبیده شد

ایلام- خبرگزاری جمهوری اسلامی- ۶۱/۵/۲۹

با آتش شدید جان برکفان اسلام مواضع و استحکامات دشمن صبح دیروز در منطقه بیات دهلران درهم کوبیده شد و تلفات و خسارات زیادی بدشمن وارد گردید. بگزارش خبرگزاری جمهوری اسلامی طی ۲۴ ساعت گذشته تبادل آتش در جبهه میمک بشدت ادامه داشت که رزمندگان اسلام ضمن حفظ برتری آتش و خاموش نمودن آتشبارهای دشمن خساراتی به آنان وارد نمودند.

فرمانده نیروی دریائی:

تا پایان رسمی جنگ بهیچوجه به نیروی دریائی عراق اجازه خودنمائی نخواهیم‌داد

تهران- خبرگزاری جمهوری اسلامی- فرمانده نیروی دریائی به شرکتهای حمل‌ونقل نفتی و تجاری و دولتهای ذینفع اطمینان داد که می‌توانند بدون توجه به تهدیدات دروغین رژیم عراق در آبهای شمال غربی خلیج فارس رفتوآمد کنند و ارتش جمهوری اسلامی ایران این مناطق را بطور کامل حفاظت میکند.

خبرنگارخبرگزاری جمهوری اسلامی در رابطه با اعلامیه‌های نظامی عراق در مورد اعلام شمال غربی خلیج فارس بعنوان منطقه جنگی و تهدید رژیم مزدور بعثی عراق مبنی بر حمله به کشتیهای نفتکش و تجارتی در این مناطق و همچنین اثراتی که این تهدید بر روی کمپانیهای کشتیرانی و دولتهای ذینفع داشته است- نظر ناخدا افضلی فرمانده نیروی دریائی ارتش جمهوری اسلامی ایران را جویا شد وی گفت در رابطه با اعلامیه اخیر صدام بایستی خاطرنشان سازم که چون صدام در صحنه عمل چه در عرصه نظامی و چه عرصه سیاسی با شکستهای بزرگی روبروشده هم اکنون به فکرافتاده است تا با تبلیغات دروغین و ایجاد سروصدا به کمک بلندگوهای اربابان جهانخوار منافع اقتصادی ما را به اصطلاح موردتهدید قراردهد. ناخدا افضلی اضافه کرد: از ابتدای جنگ تاکنون همانطور که دولت جمهوری اسلامی ایران اعلام کرده بود کلیه بنادرعراق کاملا مسدود بوده و هیچ کشتی تجارتی-نفتکش جرات نزدیک شدن به محدوده آبهای عراق را نکرده است و این امر دولت مزدور عراق را با فشارهای شدید اقتصادی در زمینه صادرات واردات و خصوصا در زمینه صدورنفت مواجه کرده است و حال بنظرمن دولت مزدور بعثی عراق با انتشار این اعلامیه‌ها قصد ارعاب و تهدیدشرکتهای نفتکش و تجارتی را که به جزیره خارک و یا بندرامام رفتوآمد می‌نمایند- کرده است و قصد دارد باین ترتیب با ترسانیدن این شرکتها بزعم خود این فشاراقتصادی را بماهم واردسازد تا شاید از این طریق بتواند در مواضع ما خلل و سستی بوجود آورده و بنادرخود را تا حدودی بازنماید.

فرمانده نیروی دریائی دراین رابطه همچنین گفت درمنطقه شمال غربی خلیج فارس که از شرق بوشهر شروع و بغرب ام‌القصر ختم میشود ارتش جمهوری اسلامی ایران با پدافند مناسب دریائی- هوائی و زمینی و با پدافندهای به موقع برتری مطلق خود را درصحنه کارزار ازاوان جنگ تاکنون به منصه ظهور رسانیده است ناخدا افضلی درائبات نظر خود امار و مواردی را بدین شرح دراختیار خبرنگار خبرگزاری جمهوری اسلامی قرار داد.... و گفت این امارگویای حقیقتی انکار ناپذیر براین مدعاست. الف...... ازابتدای ماه اوریل ۱۹۸۲-(فروردین سال‌جاری) تاکنون بیش از یکصدونود فروند کشتی تجاری دربندر امام خمینی بارتخلیه نموده‌اند.

ب- از ابتدای ماه مارس۱۹۸۲-(اسفند سال گذشته) تاکنون بیش از دویست‌وهشتاد فروند کشتی نفت‌کش از اسکله‌های خارک بارگیری نموده و سالم بسوی مقصد حرکت کرده‌اند.

پ- علیرغم تلاش همه جانبه‌ای که رژیم مزدور بعثی عراق برای واردآوردن خسارت درمنطقه یادشده علیه ما بعمل آورده درصدخسارات به ما دراین منطقه بسیار ناچیز و قابل اغماض بوده است.

ج- قسمت اعظم از نیروی دریائی عراق در همان ابتدای جنگ به قعر دریا فرستاده شده است بطوری که نیروی دریائی مذکور- هرگز پس از آن قادرنشده است درصحنه دریا پرچم خود را به نمایش بگذارد این امر درشرایط حاضر نیز همچنان ادامه دارد و منبعد نیز به همین نحو ادامه خواهد داشت و ما تاپایان رسمی جنگ به هیچوجه به نیروی دریائی عراق اجازه خودنمائی و بالطبع بدولت بعثی عراق اجازه استفاده از بنادرش را نداده و نخواهیم داد و همچنان برتری مطلق دریائی خود را دراین منطقه حفظ و اعمال خواهیم کرد.

د- پدافند شمال‌الغربی- خلیج‌فارس، از نظرهوائی و دریائی درشرایط حاضر از آغاز جنگ به مراتب بهتر و شدیدتر انجام میگردد. ناخدا افضلی فرمانده نیروی دریائی اضافه کرد مابدین وسیله به کلیه شرکتهای کشتیرانی و دولتهائی که دراین امر ذینفع می‌باشند اعلام می‌داریم که با حداکثر تلاش و کوشش خود رفتوآمد سالم به جزیره خارک و بندرامام را کماکان‌السابق تضمین نموده و همچنین بآنها اعلام میداریم که می‌توانند بدون دغدغه خاطر دراین منطقه دررابطه با منافع دولت جمهوری اسلامی ایران رفتوآمد نمایند و اعلامیه اخیر دولت عراق را تلاش تبلیغاتی و مذبوحانه برای وارونه جلوه دادن حقایق بیشتر گذشته و آنرا عاری از ضمانت اجرائی اعلام می‌داریم.

بسمه تعالی

بدینوسیله باطلاع کلیه کارکنان بانکهای مسکن وصنعت و معدن میرساند که هیات بدوی بازسازی نیروی انسانی مشترک دو بانک فوق از تاریخ شنبه ۱۳۶۱/۵/۳۰ آماده پذیرش شکایات از کارکنان بانکهای مزبور میباشد. لذا خواهشمند است از تاریخ فوق کلیه شکایات مستند و مستدل خود را کتبا و با امضا بوسیله پست سفارشی و یا شخصا باطاق شماره ۵۱۲ ساختمان مرکزی بانک مسکن واقع در خیابان فردوسی تسلیم فرمایند.

ضمنا اشخاص معترض مشمول آراءصادره توسط کمیته‌های پاکسازی قبلی بانکها و شرکتهای مربوط میتوانند ظرف مدت یکماه از تاریخ فوق اعتراض کتبی و مستدل خود را بنشانی مزبور ارسال دارند.

هیات بازسازی نیروی انسانی بانکهای مسکن و صنعت و معدن

۱۴۴۲۴/م-الف

بسمه تعالی

اطلاعیه دانشگاه ملی ایران جهت استادان دانشکده‌های پزشکی و محققان محترم کشور

«وما میخواهیم دانشگاهی داشته باشیم که بعد از چند سال دیگر تمام حوائج خودمان را خودمان تحصیل کنیم.»

امام خمینی

چون در نظر است سمیناری بنام «سمینار بررسی وبا، حصبه و سایر بیماریهای اسهالی» در تاریخ ۱۹ و ۲۰ و ۲۱ مهرماه سال جاری در دانشکده پزشکی دانشگاه ملی ایران ترتیب داده شود. جهت هر چه پربارتر و با شکوهتر برگزار کردن این سمینار از کلیه استادان دانشگاهها ومحققان کشور که در این زمینه صاحب تحقیقات و تالیفاتی هستند دعوت مینماید تا نظر خود را در مورد شرکت در این سمینار بمنظور ارائه مقاله یا تحقیق حداکثر تا تاریخ دهم شهریور ماه جاری به دبیرخانه دانشکده پزشکی ارسال فرمایند.

با آرزوی توفیق الهی

روابط عمومی دانشگاه ملی ایران

اخبار روز

دیدار بارئیس جمهوری

حجت‌الاسلام سیدابوالفضل موسوی تبریزی نماینده مردم تبریز درمجلس شورای اسلامی پیش ازظهر پنجشنبه باآقای سیدعلی خامنه‌ای رئیس جمهوری دیداروگفتگو کرد.

بگزارش خبرنگارخبرگزاری جمهوری اسلامی دراین دیدارابتدا آقای موسوی تبریزی گزارشی ازمسائل ومشکلات حوزه انتخابیه خودرا باطلاع رئیس جمهوری رساند وسپس آقای خامنه‌ای دراین مورد رهنمودهایی ارائه کرد.

مراسم دعای ندبه باحضور رزمندگان نیایشگر اسلام دربهشت زهرابرگزارشد

مراسم دعای ندبه این هفته دربهشت‌زهرا بامداد دیروز (جمعه ۶۱/۵/۲۹) باحضور بیش از ده هزار تن از خانواده‌های معظم شهدای انقلاب اسلامی و جمع کثیری از امت نیایشگر تهران با شکوه خاصی برگزارشد. بگزارش خبرنگار خبرگزاری جمهوری اسلامی درمراسم شکوهمند دعای ندبه این هفته که همانند هفته‌های قبل ساعت ۵/۳۰ دقیقه بامداد از سوی بنیاد شهید انقلاب اسلامی درقطعه شهدای بهشت‌زهرا برگزارشد گروهی از رزمندگان نیایشگر اسلام که عازم جبهه‌های نبرد حق علیه باطل بودند به همراه جمعی از خواهران و برادران شهرهای مختلف کشور حضورداشتند.

براساس این گزارش درمراسم دعای ندبه دیروز شرکت کنندگان دربین آوای روح‌بخش دعاباندای یا حسین و نوحه‌خوانی و سینه‌زنی خاطره شهدای انقلاب اسلامی ایران را گرامی داشته و از مقام والای آنان تجلیل به عمل آوردند.

همین گزارش حاکی است امت نیایشگر درپایان مراسم این هفته با اتوبوسهای شرکت واحد به منظور شرکت درمراسم نمازجمعه عازم دانشگاه تهران شدند.

سمینار ماهانه حزب جمهوری اسلامی دفتر کازرون

کازرون- خبرنگارجمهوری اسلامی-صبح دیروز ساعت ۸/۳۰ دقیقه سمینارماهانهٔ حزب جمهوری اسلامی دفترکازرون با تلاوتی چند از کلام‌الله مجید شروع شدو سپس حجت‌الاسلام میرا اعزامی از حوزهٔ علمیه قم پیرامون نقش تشکیلات در اسلام و جمهوری اسلامی و نقش حزب جمهوری اسلامی در ابعاد مختلف انقلاب اسلامی بیانات مبسوطی ایرادکرد آنگاه یکی از برادران به سئوالات حضارپاسخ گفت؛ و سمینارمقارن ساعت ۱۰/۳۰ دقیقه بکارخود پایان داد. لازم بتذکر است که این سمینار هرماه یک مرتبه با حضور خواهران و برادران مسئول ارگانها و ادارات دولتی و کسبه برگزارمیشود.

دیدار با نخست وزیر

عصر دیروز حجت‌الاسلام هادی غفاری نماینده مردم تهران در مجلس شورای اسلامی با آقای میرحسین موسوی نخست وزیر دیدار و پیرامون مسائل مختلف با ایشان گفتگو و تبادل نظر نمود.

شرکت ۸۰۰ تن از دانش‌آموزان اهل تسنن و بسیج سپاه درنماز جمعه تهران

روابط عمومی سپاه پاسداران انقلاب‌اسلامی اعلام کرد که هشتصد تن از شرکت کنندگان در اردوی تابستانی دانش‌آموزان اهل تسنن و بسیج مستضعفین سپاه پاسداران که درتهران تشکیل شده است. درچهارمین روز این اردو همراه باامت حزب‌الله در مراسم نمازجمعه وحدت‌آفرین و دشمن‌شکن تهران شرکت کردند. این گروه پس از استماع خطبه‌های امام جمعه انقلابی سردار سخن و قلم حجت‌الاسلام و المسلمین هاشمی رفسنجانی نماز جمعه را به امامت ایشان بجای آوردند و در پایان باشعارهای انقلابی مبنی بر وحدت تشیع وتسنن محیط دانشگاه تهران را ترک کردند.

انتصاب در وزارت پست و تلگراف

دفتر روابط عمومی وزارت پست و تلگراف و تلفن اعلام کرد. از سوی سیدمرتضی نبوی وزیر پست و تلگراف و تلفن مجید حبیبیان بسمت معاونت پارلمانی همایون مرادی بسمت مشاور وزیر درامور دفتر ارتباط صنعت و دانشگاه و غلامحسین امیری بسمت سرپرست دفتر کل بازرسی و نظارت منصوب شدند.

کلیه مشمولین لیسانس وبالاتر جهت اعزام به پادگان ولی‌عصر مراجعه کنند

روابط عمومی ژاندارمری جمهوری اسلامی درتماسی باخبرگزاری جمهوری اسلامی اعلامیه مورخ ۶۱/۵/۲۸ اداره وظیفه عمومی ژاندارمری رابایین شرح اعلام کرد.

بسمه تعالی

بدین‌وسیله به آگاهی کلیه مشمولین لیسانسه و بالاتر ومشمولین گروه پزشکی فارغ‌التحصیل سال جاری وسالهای قبل میرساند که بادردست داشتن اوراق اعزامی به این شرح بپادگان ولیعصر عشرت‌آباد سابق مراجعه تاترتیب اعزام به خدمت آنان داده شود.

الف: مشمولین لیسانسه وبالاتر روز یکشنبه ۶۱/۵/۳۱

ب: مشمولین گروه پزشکی روز سه‌شنبه ۶۱/۶/۲

اولین گروه کارآموزان طرح «کاد» عازم مناطق مختلف کشور شدند

اولین دوره توجیهی مجریان طرح کاد سراسر کشور طی مراسمی باحضور وزیر آموزش وپرورش بکارخود پایان داد. بگزارش خبرنگار خبرگزاری جمهوری اسلامی درمراسم اختتام این دوره که یکصدتن از معاونین ومربیان کارآموز استانهای سراسر کشور(غیرازاستان مرکزی) حضور داشتند.

وزیر آموزش وپرورش پیرامون ویژگیهای طرح (کاد) وعوامل موثر دراجرای طرح مذبور بتفصیل سخن گفت؛ وی درقسمتی از سخنانش با استناد به آیات قرآن کریم- صلابت درکار- خودجوش‌بودن- مقاومت دربرابر مشکلات واحساس تلقی کردن شکست را از عوامل موثر درموفقیت اجرای طرح کاد دانست. وزیر آموزش وپرورش اظهار داشت- هرتغییر وتحولی ازیکسری دگرگونیها ناشی میشود که طبیعتا مشکلاتی را به همراه خواهد داشت وی افزود- مسئولین ومربیان ماکه شیفته تولد وحیات هستند با توکل برخداوند دربرابر این مشکلات پیروز خواهند شد.

آقای پرورش تاکید کرد اگر شکست را احساس بدانیم ونپذیریم که شکست یک واقعیت است درایجاد نوآوریها وبارورسازی ابتکارات وخلاقیتها موفق خواهیم بود. وی درادامه سخنانش بااشاره به اهمیت طرح (کاد) درسیستم آموزشی آموزش وپرورش گفت اگر بر حرکتها ونوآوریها مسلط باشیم وازصلابت وخودجوشی بهرهمند شویم دراجرای طرح کاد نیز برغم همه مشکلاتش که درآینده درپیش خواهیم داشت پیروز خواهیم شد.

ومشکلات آن هرچه که باشد خللی دراراده مصمم واستوار مجریان آن ایجاد نخواهد کرد. آقای پرورش درپایان سخنانش ضمن تقدیر از تلاش پیگیر مسئولین برنامه‌ریزی ومجریان طرح کاد خطاب به کارآموزان شرکت کننده دردوره مذبور تاکید کرد برای شکوفائی استعدادهای نهفته دانش‌آموزان آنان را به اندیشه وعمل خود متکی کنید وروحیه استقلال وابتکارات را درآنان زنده نگهدارید تا درآینده ای نه چندان دور زمینه ریزی فیض وعنایت خداوندی فراهم شود.

همین گزارش حاکی است درپایان این دوره کارآموزان اولین مرحله توجیهی طرح کاد برای تشکیل کلاسهای توجیهی منطقه‌ای عازم مناطق مختلف کشور شدند- تامقدمات اجرای طرح مذبور را آماده کنند.

براساس این گزارش معاونین ومربیان کارآموزی طرح کاد دراستانهای کشور درمدت این دوره هفت روزه ضمن توجیه چگونگی اجرای طرح کاد دربازدید از کارخانه‌ها وکارگاههای گوناگون ازنزدیک باحرف کشاورزی، صنعتی، نساجی، رنگرزی، صنایع برق والکترونیک وچوب آشنا شدند وتاثیرات وپیامدهای طرح مذکور را درزمینه‌های مختلف اجتماعی ارزیابی کردند.

ملاقات احمد عزیزی با وزیر امور خارجه پرو

هیئت اعزامی جمهوری اسلامی ایران به سرپرستی احمد عزیزی قائمقام وزیر امور خارجه در دیدار خود از کشور پرو با وزیر امور خارجه و همچنین قائمقام وزیر خارجه این کشور بطور جداگانه ملاقات و گفتگو کرد. طبق این گزارش آقای عزیزی حامل پیامی از طرف حجت‌الاسلام والمسلمین آقای سیدعلی خامنه‌ای برای رئیس جمهور پرو می‌باشد.

در این دیدارها در باره تغییر محل کنفرانس سران وهمچنین وزرای خارجه کشورهای غیرمتعهد از بغداد به محل دیگری با مقامات پرو مذاکراتی به عمل آمد. همچنین مدیر کل سیاسی اروپا و آمریکا که همراه هیئت ایرانی است با مدیر کل سیاسی وزارت خارجه پرو دیدار و گفتگو کرد. وی در این دیدار مواضع و اصول سیاست خارجی جمهوری اسلامی ایران را به تفصیل برای همتای پروئی خود تشریح نمود.

مهلت ثبت‌نام داوطلبان شرکت در نهضت سوادآموزی تمدید شد

سرویس خبری- نهضت سوادآموزی استان تهران اعلام کرد:

درپی تقاضاهای مکرر شمامت رزمنده بمنظور تمدید مهلت ثبت‌نام شرکت درامر مقدس سوادآموزی بمنظور ایجاد تسهیلات لازم جهت شرکت علاقمندان این طرح بدینوسیله اعلام میگردد، مهلت ثبت نام تا تاریخ ۴/ شهریورماه تمدید میگردد.

امید است انشاءا... بااستفاده از آخرین مهلت ایجاد شده آمادگی شرکت خود را جهت استان سیستان و بلوچستان هرچه سریعتر اعلام دارید.

لازم بتذکر است که تاریخ فوق به هیچوجه تمدید نخواهد شد.

توسط کارشناسان سازمان محیط زیست:

طرح استخراج نقره از پساب عکاسی و رادیولوژی با موفقیت به اجراء درآمد

سرویس خبری- طرح استخراج نقره از پساب عکاسی و رادیولوژی برای اولین بارتوسط کارشناسان سازمان محیط زیست با موفقیت بااجراء درآمد. اجرای این طرح علاوه بر ارزش علمی دارای زمینه‌های اقتصادی نیز میباشد و متخصصان محیط زیست ایران توانسته‌اند تاکنون یک کیلوگرم نقره از پساب عکاسی و رادیولوژی استخراج نمایند.

لازم به یادآوری است گرچه استخراج نقره بااین روش از نظر اقتصادی مقرون به صرفه است اما هدف اصلی ازاجرای این طرح کنترل آلودگی آبهای سطحی و زیرزمینی به فلز سمی نقره میباشد. زیرا وجود نقره بصورت کاتیون محلول درآب ایجاد محیط شدیداً سمی را مینماید که سبب از بین رفتن میکروارگانیسم موجود درآب و درنتیجه برهم زدن تعادل اکولوژیک خواهد شد.

کمک مالی به دانش آموزان مهاجر درشهریورماه

بنیاد امورمهاجرین جنگ تحمیلی باصدوربخشنامه‌ای ازکلیه شعب این بنیاد درسراسر کشورخواست تابه منظور کمک به امرتعلیم و تعلم و امورتحصیلی دانش آموزان مهاجر درشهریور ماه سال جاری به هریک ازدانش آموزان دوره راهنمائی و دبیرستان مبلغ ۲ هزار ریال وبه هریک ازدانش آموزان دوره ابتدائی مبلغ یکهزار ریال پرداخت شود. دراین بخشنامه تصریح شده است که این مبلغ بایستی درشهریورماه به خانواده‌های دانش آموزان پرداخت گردد.

اخطار شدید شهرداری به رانندگان انواع تاکسیها

روابط عمومی شهرداری تهران اطلاع داد چون اخیرا مشاهده شده است تعدادی از وسایط نقلیه عمومی نمره تهران از قبیل تاکسی‌های نارنجی، کرایه‌های آبی و سبز رنگ وتاکسی‌های فرودگاه و آژانس‌ها در خارج از شهر تهران وحتی به دیگر استانها رفت و آمد میکنند واین امر بر خلاف مقررات و ضوابط جاری میباشد. لذا از کلیه رانندگان محترم تقاضا میشود در موارد ضروری قبل از خروج از محدوده شهر تهران نسبت به اخذ مجوز رسمی از سازمان تاکسیرانی شهر تهران اقدام نمایند. بدیهی است از حرکت وسائط نقلیه متخلف از محورهای خروجی توسط پلیس راه جمهوری اسلامی ایران جلوگیری بعمل خواهد آمد.

مراسم شب هفت ۳ تن از شهدای جنایات منافقین امروز برگزار میشود

سرویس خبری- روابط عمومی کمیته مرکز انقلاب اسلامی طی انتشار بیانیه‌ای از امت شهید پرور ایران دعوت کرد تا درمراسم شب هفت ۳ تن از شهدای پاسدار کمیته مرکزی که بدست منافقان آمریکایی بشهادت رسیدند درمزار خونین شهدای اسلامی، بهشت‌زهرا قطعه ۲۶ شرکت نمایند.

متن کامل اطلاعیه دردیل از نظرتان میگذرد.

بسمه تعالی

ولاتقولوا لمن یقتلو فی سبیل..... امواتاً بل احیاء ولا کن ولاتشعرون.

بپاس گرامیداشت خاطره سه شهید پاسدار از جان گذشته و ایثارگر کمیته‌های انقلاب اسلامی به اسامی حاج شاهرخ طهماسبی- طالب طاهری- امیر جلیلی که با تحمل ددمنشانه‌ترین شکنجه‌ها بدست دژخیمان منافق به لقاءا...... شتافتند و با شهادت خویش درراه استقرار جمهوری اسلامی به ندای هل من ناصر ینصرونی حسین زمان(ع) خمینی کبیر لبیک گفته و با حماسه آفرینی به عاشقان‌ا..... درس استقامت و مردانگی آموختند از امت همیشه درصحنه دعوت مینمائیم تا درمراسم هفت آن شهیدان که امروز ۶۱/۵/۳۰ ساعت ۳ الی ۵ بعدازظهر درمزار خونین شهدای اسلام، بهشت‌زهرا قطعه ۲۶ برگزار میگردد فعالانه شرکت نموده و با حضور خود ضمن پیمان مجدد با راه تمامی شهدای انقلاب اسلامی باعث یاس ضدانقلابیون و دلگرمی نیروهای حق گردد.

بیش از ۱۷ هزار نفر از فارغ التحصیلان تربیت معلم از مهر ماه آینده با آموزش و پرورش همکاری خواهند کرد

رشت- بیش از هفده هزار نفر از فارغ التحصیلان تربیت معلم از مهر ماه آینده با وزارت آموزش و پرورش همکاری خواهند کرد.

آقای شاه حسینی مدیر کل دفتر آموزش ضمن خدمت وزارت آموزش و پرورش جمهوری اسلامی ایران که جهت نظارت و هماهنگی بیشتر امور به استان گیلان سفر کرده است در گفتگو با خبرنگار واحد مرکزی خبر در رشت ضمن اعلام این مطلب پیرامون برنامه‌های این دفتر جهت بالا بردن سطح آگاهیهای اسلامی و تخصصی پرسنل این وزارتخانه گفت جهت اجرای طرح آموزش مسایل اسلامی و مهارتهای شغلی با بهره گیری از اساتید حوزه علمیه و جهاد دانشگاهی کلاسهائی دایر شد که بیش از هفتاد هزار نفر از کادر اداری و آموزشی وزارت آموزش و پرورش با ایدئولوژی اسلامی و سایر تخصصهای لازم آشنا شدند وی افزود از جمله برنامه‌های این دفتر تقویت انستیتوهای مدیریت ضمن خدمت است که درچهارچوب اجرای این طرح مدیران کل و کارمندان اداری شرکت خواهند داشت وی افزود بهمین منظور برای مدیران کل از مهر ماه آینده یک برنامه آموزشی ۶۵ جلسه‌ای در تهران تشکیل میشود آقای شاه حسینی اظهار داشت به منظور تکمیل کادر آموزشی از مهر ماه امسال حدود هفده هزار نفر از فارغ التحصیلان تربیت معلم همکاری خود را با وزارت آموزش و پرورش آغاز خواهند کرد که برای این عده نیز کلاسهای مختلف پیش بینی شده است ضمنا بمنظور رفع کمبود استاد و مدرس طرح تربیت مدرس در آموزش و پرورش به مرحله اجرا درآمد که هم اینک حدود سه هزار نفر مشغول آموزش هستند که بعنوان مدرس همکاری خود را با این دفتر ادامه خواهند داد وی افزود درحال حاضر ۵۰۰ هزار نفر کادر اداری و آموزشی در وزارت آموزش و پرورش کشور فعالیت می‌کنند.

و در سال تحصیلی ۶۰/۶۱ ده میلیون دانش آموز دختر و پسر در مراکز آموزشی سراسر کشور مشغول تحصیل بوده‌اند آقای شاه حسینی پیرامون کارکنان این وزارتخانه که از آموزش کنار گذاشته شده اند گفت پرونده این گروه از افراد مورد بررسی قرار میگیرد و کسانیکه بهمکاری مجدد دعوت میشوند از طریق این دفتر آموزشهای لازم رافرا میگیرند تا بتوانند با آشنائی بیشتر با وضعیت کنونی آموزش و پرورش در خدمت آینده سازان میهن اسلامیمان باشند مدیر کل آموزش ضمن خدمت آموزش و پرورش جمهوری اسلامی ایران درگفتگوی خود اضافه کرد که طرح دیگری که این دفتر در دست بررسی و اجرا دارد استفاده از تلویزیون آموزشی است که بتوان با بهره‌گیری از امکانات این سازمان در سطح وسیعی کار آموزش را انجام داد. وی افزود تکمیل طرح تربیت مدرس سازمان دادن به آموزش ضمن خدمت و تاسیس مراکز آموزش ضمن خدمت در شهرستانها از دیگر برنامه‌های این دفتر خواهد بود.

دانشسراهای زاهدان درمهرماه بازگشائی میشوند

زاهدان- درمهرماه سالجاری کلیه دانشسراهای زاهدان بازگشایی میشود و طی آن بیش از دویست دانش‌آموز جذب دانشسراهای راهنمائی خواهند شد.

برادرهاشم زاده مدیرکل آموزش و پرورش استان محروم سیستان و بلوچستان درگفتگویی اختصاصی با خبرنگار خبرگزاری جمهوری اسلامی ضمن اعلام‌این مطلب افزون بمنظور بازگشائی دانشسراهای راهنمائی زاهدان از سوی اداره کل آموزش و پرورش زاهدان بمنظور بازگشایی دانشسراهای راهنمائی بیش از سی میلیون ریال اعتبار درخواست شده است. وی افزود انستیتو تکنولوژی استان نیز بازگشایی شده‌است. و هم اکنون مشغول پذیرش دانشجو میباشد. مدیرکل آموزش و پرورش زاهدان پیرامون اجرای طرح «کاد» درمدارس گفت بااجرای این طرح از اول مهرماه فرهنگ آموزش‌وپرورش به کارگاهها منتقل میشود و عملا مدرک گرائی که از پدیده‌های فرهنگ استعماری درکشورما بود از بین رفته دانش‌آموزان درحین تحصیل دروس تئوری هفته‌ای هشت تا ده ساعت درکارگاهها به کار عملی می‌پردازند و بافراگیری مسائل اولیه عملی بارعظیمی از مشکلات جامعه را نیز درآینده حل خواهند کرد. برادر هاشم‌زاده دراین رابطه افزود با توجه به مردمی بودن طرح «کاد» طبیعی است که همه مردم تمامی امکانات خود را درتحقق این مسئله دراختیار آموزش و پرورش خواهند گذاشت و نیز دررابطه بهره‌وری از امکانات سایر ادارات هماهنگی‌هایی شده است و مردم متعهد و مبتکر کشورمان میتوانند دراین رابطه با ارائه نظرات خود آموزش و پرورش را یاری نمایند. برادر هاشم زاده همچنین درزمینه خودکفائی استان دررابطه با تأمین نیروی انسانی کارآمد گفت امیدواریم درآینده نزدیک با ایجاد مجتمع‌های آموزشی درسطح روستاها که شبانه‌روزی به صورت رایگان خواهد بود این نقیصه رفع شود و با امکاناتی که دراختیار هنرستانهای فنی و صنعتی قرار خواهد گرفت امیدواریم زمینه‌های تولید بیش از پیش درهنرستانها شکل گیرد و درآینده‌ای نزدیک شاهد عرضه تولیدات این واحد آموزشی درشهرستان زاهدان باشیم.

وی درپایان دررابطه با توزیع کتابهای درسی دراین استان گفت. کلیه کتب درسی سال آینده درسطح استان سیستان و بلوچستان به موقع توزیع خواهد شد.

برق شهرهای جنگی غرب از باختران تامین میشود

با احداث یک پست شصت‌وسه کیلوولتی که هم‌اکنون کار نصب دکلها و خط برقرسانی آن شروع شده است برق سرپل زهاب- قصرشیرین- نفتشهر- سومار و گیلانغرب و یکصدوبیست روستای این منطقه از استان باختران تأمین میشود.

مهندس اکبری رئیس برق استان باختران درگفتگویی با خبرنگار خبرگزاری جمهوری اسلامی ضمن اعلام این مطلب افزود...... بطور کلی برای رفع کمبودهای برق استان باختران طرح احداث دویست‌وسی کیلوولتی درباختران و اسلام آباد بمرحله اجرا گذاشته شده است و عملیات احداث خط دویست‌وسی کیلوولتی از پست کنگاور به باختران از یکماه پیش شروع شده و پیش‌بینی میشود دراواسط سال آینده از پستهای مذکور بهره‌برداری شود.

براساس طرح امریکا وهمکاری رژیم‌های مرتجع عرب:

فلسطینی‌ها امروز بیروت راترک می‌کنند

*** اسرائیل اعلام کرد ازلبنان خارج نخواهد شد**

*** میتران رئیس جمهور سوسیالیست فرانسه وقیحانه اعلام کرد خوشحال است که فرانسه دراخراج فلسطینی‌ها از لبنان سهمی بعهده دارد!**

*** صهیونیستها اسرای فلسطینی را تاسرحد مرگ شکنجه می‌کنند.**

*** صهیونیستها همچنان ازارسال مواد غذائی ودارو به بیروت جلوگیری می‌کنند.**

بگزارش خبرگزاریها براساس طرح امریکا وباهمکاری رژیم‌های مرتجع منطقه سرانجام فلسطینی‌ها امروز بیروت راترک می‌کنند! درایـن میان رژیم صهیونیستی اعلام کرد که از لبنان خارج نخواهد شد. بعلاوه میتران رئیس جمهور سوسیالیست فرانسه ومتحد رژیم صهیونیستی وقیحانه اعلام کرد خوشحال است که فرانسه دراخراج فلسطینی‌ها از لبنان سهمی بعهده دارد. دراین میان سربازان فرانسوی برای همکاری جهت اخراج فلسطینی‌ها عازم بیروت شدند.

بگزارش آسوشیتدپرس از بیروت فواد پطروس وزیر خارجه مسیحی لبنان دیروز اعلام کرد سازمان آزادیبخش فلسطین متعلق به یاسرعرفات شنبه بعدازظهر تخلیه غرب بیروت را آغاز خواهند کرد. فواد پطروس در یک مصاحبه تلویزیونی گفت یک واحد فرانسوی متشکل از ۱۳۵۰ نفر شنبه صبح وارد بیروت خواهد شد و مبارزان فلسطینی شنبه بعدازظهر بیروت را ترک خواهند کرد.

ریگان دیروز موافقت خود را با اعزام نیروهای آمریکائی به لبنان برای مشارکت در امر تخلیه چریکهای سازمان آزادیبخش فلسطین از غرب بیروت اعلام کرد.

موضع ضد فلسطینی میتران

در همین حال فرانسوا میتران رئیس جمهور سوسیالیست فرانسه در یک مصاحبه تلویزیونی اظهار داشت کشورش تنها زمانی حاضر است سازمان آزادی بخش فلسطین را برسمیت بشناسد که این سازمان اسرائیل بدون در نظر گرفتن تجاوزاتش را یک کشور قانونی بداند! میتران همچنین با اشاره به حضور نیروهای فرانسوی در نیروهای چند مّلیتی برای حضور در لبنان بیشرمانه گفت امید وار است که نیروهایش بتوانند در اخراج فلسطینیها از لبنان سهیم باشند.

بعلاوه شب چهارشنبه در لیون فرانسه جسد یک پسربچه یازده ساله عرب که علامت نازی‌ها را با چاقو در پشتش کنده بودند پیدا شد در همین حال میتران اظهار داشت به سیاست خود در قبال مسئله اعراب و اسرائیل همچنان ادامه خواهد داد.

اخراج رزمندگان لبنانی الاصل

روزنامه‌های کویت در رابطه با طرح آمریکائی اخراج رزمندگان فلسطینی از لبنان که با ایفای یک نقش اساسی از سوی رژیمهای ارتجاعی عرب به اجرا گذاشته می‌شود یکی دیگر از شرایط تحمیلی رژیم متجاوز صهیونیستی را مورد اشاره قرار داده‌اند. بر اساس نوشته روزنامه الوطن رژیم صهیونیستی اخیرا درخواست کرده است که ۳۵۰۰ نفر فدائی که دارای تبعیت لبنانی می‌باشند نیز از این کشور اخراج شوند به نوشته این روزنامه منابع آگاه این شرط را که حیرت مسئولین امر را در بیروت برانگیخته است شامل لبنانیان هم پیمان با فلسطینیها میدانند.

شرایط امریکا برای خروج فلسطینی‌ها

بگزارش خبرگزاری فرانسه از نیکوزیا رادیوی دولتی لبنان طرح چهارده ماده‌ای فیلیپ حبیب مامور ویژه آمریکا به خاورمیانه را که به تصویب دولت لبنان نیز رسیده است بشرح زیراعلام کرد:

۱- پایان قطعی هرگونه درگیری و خصومت

۲- تخلیه از بیروت بصورت مسالمت‌آمیز و بدنبال یک برنامه مشخص صورت خواهد گرفت.

۳- نیروهای بین‌المللی برتخلیه نظارت خواهد کرد.

۴- فلسطینیهای غیررزمنده که در لبنان میمانند تحت قوانین لبنان خواهند بود.

۵- نیروهای بین‌المللی برای تضمین امنیت فلسطینیها و رزمندگان لبنانی در غرب بیروت و کمک به دولت لبنان در روز شروع تخلیه رزمندگان فلسطینی در بیروت مستقر خواهند شد. ایـن نیرو متشکل از هشتصدامریکائی- هشتصد فرانسوی و چهارصد ایتالیائی خواهد بود. سه هزار سرباز لبنانی نیز با این نیروها همکاری خواهند کرد.

۶- ماموریت این نیروها در صورت عدم رعایت یکی از مفاد این طرح قطع خواهد شد.

۷- حکم این نیروها یک ماه است و در صورت لزوم و با درخواست دولت لبنان تحدیدخواهد شد.

۸- صلیب سرخ به عملیات تخلیه یاری خواهد رساند.

۹- تخلیه از طریق دریا از بندربیروت از طریق هوا به طرف قبرس و بالاخره از طریق زمین از جاده بیروت دمشق پس از رهائی توسط ارتش اسرائیل انجام خواهد شد. عقب‌نشینی اسرائیل برای امنیت تخلیه ضروری است.

ارتش لبنان با هماهنگی سازمان آزادیبخش فلسطین این امنیت را تامین خواهد کرد.

۱۰- عقب نشینی باید ظرف پانزده روز و در روز انجام شود رزمندگان فلسطینی تنها سلاح سبک، کلت و تفنگ همراه خواهند داشت.

۱۱- سلاحهای سنگین به ارتش مسیحی لبنان تحویل خواهد شد.

۱۲- کادر رهبری سازمان آزادیبخش فلسطین به شیوه آشکار لبنان را ترک خواهد کرد و آنرا به صورتی روشن اعلام خواهد کرد.

۱۳- خلبان اسرائیلی اسیر سازمان آزادیبخش قبل از تخلیه تحویل خواهد شد.

۱۴- واحدهای سازمان آزادیبخش که لبنان را از طریق زمین ترک می‌کنند به طرف سوریه خواهند رفت و سربازان سوری نیروهای بازدارنده عرب مستقر در غرب بیروت به نیروهای سوری مستقر در دره بقاع خواهند پیوست

تهیه مقدمات خروج عرفات

در ایـن میان خبرگزاری آسوشیتدپرس از دمشق گزارش داد به گفته منابع رسمی در دمشق مقدمات مربوط به اسکان حدود هفت هزار وپانصد چریک فلسطینی در سوریه فراهم میگردد.

قرار است تنها نیمی از چریکهای سازمان آزادی بخش فلسطین بطور دائمی در سوریه اسکان داده شوند. هنوز مکانهائی را که قرار است چریکهای فلسطینی درسوریه در آنجا اسکان داده شوند فاش نشده است. به گفته منابع آگاه اردوگاههای موقت برای اسکان فلسطینی‌ها در دست تهیه است. براساس طرحی که فیلیپ حبیب مامور ویژهٔ آمریکا تهیه کرده و در مورد آن توافق بعمل آمده است قرار است یاسر عرفات رئیس سازمان آزادی بخش فلسطین و مشاورانش چند روز بعد از ورود اولین گروه چریکهای فلسطینی به سوریه به این کشور عزیمت کنند. براساس این گزارش عرفات اندکی پس از ورود به سوریه عازم تونس خواهد شد تا مقر دائمی سازمان آزادی بخش فلسطین را در این کشور ایجاد کند. بعد از ورود هفت هزار و پانصد چریک فلسطینی به سوریه حدود سه هزارتن از آنان برای اقامت در کشورهای الجزایر یمن شمالی، یمن جنوبی، سودان و عراق رهسپار این کشورها خواهند شد. به گفته منابع فلسطینی ترکیب چریکهائی که غرب بیروت را به مقصد دمشق با اتوبوس ترک خواهند کرد بشرح زیر است.

دو هزار چریک فلسطینی عضو سازمان چریکی الفتح که بزرگترین سازمان چریکی در سازمان آزادی بخش فلسطین است پانصد چریک از دو گروه کوچک که اخیرا از فرماندهی سازمان آزادی بخش فلسطین خارج شدند. ششصد چریک از جبهه خلق برای آزادی فلسطین که در رابطه با عملیات هواپیما ربائی در دهه هفتاد شهرت جهانی دارند. پانصد چریک عضو جبهه دمکراتیک برای آزادی فلسطین که یک سازمان مارکسیستی است. چهارصد وپنجاه چریک طرفدار لیبی عضو جبهه خلق برای آزادی فلسطین فرماندهی عمومی، پانصد چریکی عضو گروه الصاعقه که طرفدار سوریه است. سه هزار و پانصد چریک عضو ارتش آزادی بخش فلسطین منابع سوری گفتند یک هزار وسیصد تن از افراد هنگ هشتاد وپنج سوریه به همراه ششصدتن از افراد نیروی مخصوص این کشور که در غرب بیروت مستقر هستند به شرق درهٔ بقاع منتقل خواهند شد.

وزان نخست وزیر لبنان اعلام کرد سازمان آزادیبخش فلسطین دیروز یک خلبان اسیر اسرائیلی و یک سرباز اسرائیلی ربوده شده را آزاد کرد تا راه برای خروج سازمان آزادیبخش فلسطین از غرب بیروت تحت حراست نیروهای فرانسوی باز شود. عملیات تخلیه از امروز آغاز میشود. وزان طی یک سخنرانی تلویزیونی گفت اجساد سربازان اسرائیلی که از جانب دولت اسرائیل خواسته شده نیز از جانب سازمان آزادیبخش فلسطین به صلیب سرخ بین‌المللی دربیروت تحویل داده شده است.

بعلاوه خبرگزاری رویتر از آتن گزارش داد یک کشتی مسافربری یونان امروز بندر پی ریوس را به قصد بیروت ترک خواهد کرد تا حدود یک هزار چریک فلسطینی را به تونس منتقل کند. یک مقام وزارت کشتی رانی تجاری یونان گفت علاوه بر کشتی چهار هزار تنی ال کیون چندین فروند کشتی دیگر یونانی برای انتقال چریکهای فلسطینی از بیروت عربی به مناطق دیگر مورد استفاده قرار خواهند گرفت. برپایه این گزارش مقامهای وزارت کشتی رانی تجاری یونان تلاش میکنند تا یک کشتی مناسب برای حمل سیصد چریک مجروح فلسطینی به یونان جهت بستری کردن آنان در بیمارستانهای این کشور پیدا کنند. دولت یونان هفته گذشته اعلام کرد چریکهای مجروح فلسطینی را در بیمارستانهای این کشور تحت مداوا قرار خواهد داد

جلوگیری از ارسال غذا و دارو

از سوی دیگر نیروهای اشغالگر صهیونیستی همچنان از ورود مواد غذائی و خون به بخش عربی بیروت جلوگیری میکنند. به گزارش خبرگزاری سوریه از بیروت سربازان صهیونیست روز گذشته داروهای ارسال شده به بخش عربی بیروت و قوطی‌های شیر را که بوسیله زنان به این منطقه آورده شده بود به یغما بردند. صلیب سرخ جهانی تاکید کرد که رژیم صهیونیستی همچنان از ورود مواد غذائی و دارو برای کمک به آسیب دیدگان جنگ جلوگیری میکند.

جون دیزالیس رئیس کمیته صلیب سرخ بخش بیروت گفت بعلت مخالفت نیروهای اشغالگر صهیونیستی - صلیب سرخ ظرف ۱۰روز گذشته نتوانسته است مواد غذائی و داروی لازم را به بخش غربی بیروت بفرستد.

همچنین در جریان حمله رژیم اشغالگر قدس به لبنان چهارصد تن از رزمندگان داوطلب بنگلادشی کشته و ۷۰۰تن دیگر به اسارت صهیونیستها در آمدند.

خبرگزاری هندی پی‌تی‌ای از بحرین ضمن نقل این خبر می‌افزاید هم اکنون حدود ۷۰۰الی ۸۰۰بنگلادشی داوطلب همگام با نیروهای سازمان آزادیبخش فلسطین در غرب بیروت با متجاوزین می‌جنگند. بعلاوه دیروز رادیو رسمی لبنان اعلام کرد که جاده بین المللی بیروت طرابلس (شمال لبنان بطرف سوریه) از روز ۵پنجشنبه بسته شد.

در مورد اینکه چه کسی این جاده را مسدود کرده است اطلاعی داده نشده است نیروهای اسرائیلی از ده روز قبل در این محل که حدود منطقه تحت کنترل جبهه لبنان است مستقر شده بودند و با بسته شدن این جاده راه شمال لبنان از سایر نقاط کشور قطع میشود.

شکنجه اسرای فلسطینی

دو پزشک کانادائی و نروژی که به هنگام تهاجم نیروهای صهیونیستی به جنوب لبنان به اسارت گرفته شده بودند دیروز گفتند سربازان اسرائیلی در یکی از اردوگاههای بازداشت شدگان در نزدیکی صیدا زندانیان را شکنجه داده و تا حد مرگ کتک میزنند.

دکتر جیانو گفت من شاهد بودم که چهار زندانی بر اثر ضربات ناشی از کتک جان خود را از دست دادند.

گاردهای اسرائیلی دائماً از من می‌خواستند تا زندانیان مجروح را معاینه کنم در دو مورد من احساد زندانیانی را معاینه کردم که بر اثر ضربات وارده جان خود را از دست داده بودند.

وی افزود یکی از اجساد مربوط به یکی از همراهان من بود که سربازان اسرائیلی بطور وحشیانه ای وی را کتک زده و ساعتها وی را در آفتاب باقی گذاشتند.

چهار سرباز با چوب، چماق، ترکه و شلنگ پلاستیکی وی را کتک زده بودند تا جان خود را از دست داد.

سوریه، کانون مقاومت فلسطین

نایف حواتمه دبیرکل جبهه دمکراتیک برای آزادی فلسطین دیروز اعلام کرد مقر اصلی رهبری جنبش مقاومت فلسطین پس از خروج از بیروت دمشق خواهد بود بگزارش تاس حواتمه در مصاحبه‌ای با خبرگزاری سوریه تاکید کرد ما سوریه را مرکز اصلی برای سازماندهی مبارزاتمان تلقی میکنیم و دقیقا دراینکشور است که فرماندهی سیاسی تشکیلاتی و نظامی سازمان آزادیبخش فلسطین مستقر خواهد شد.

دبیر کل جبهه دمکراتیک برای آزادی فلسطین پیرامون اهداف تجاوز رژیم صهیونیستی اظهار داشت آمریکا مبتکر اصلی و فجایع خونین لبنان درحال تدارک نقشه‌ای برای تجزیه کشور مستقل و حاکم لبنان است وی خاطرنشان ساخت اسرائیل قصد دارد بخش جنوبی اینکشور را برای خود ضبط کند بعلاوه مقامات رژیم صهیونیستی قصد خود را درمورد ادامه نامحدود اشغال لبنان را پنهان نمی‌کنند.

اسرائیل از لبنان خارج نمی‌شود!

به گزارش خبرگزاری سوریه از دمشق یوفان مثمان وزیر علوم و گسترش رژیم صهیونیستی تاکید کرد که ارتش اسرائیل برای چند سال درلبنان باقی خواهد ماند. رادیو دشمن صهیونیستی به زبان عبری دیروز به نقل از مثمان گفت ارتش صهیونیستی از لبنان خارج نخواهد شد. و به اشغال لبنان ادامه خواهد داد. وی گفت حتی درصورت خارج شدن نیروهای سوری از لبنان ارتش اسرائیل تدابیر امنیتی را درجنوب لبنان اتخاذ خواهد کرد که این به معنای عدم عقب‌نشینی از این منطقه است. گزارشهای مطبوعاتی آمریکا روز گذشته تاکید داشتند که دولت آمریکا از قصد اسرائیل مبنی بر عدم خارج شدن نیروهایش از خاک لبنان اطلاع کامل دارد- این اطلاعات از طرف منابع سازمان جاسوسی آمریکا مورد تائید قرار گرفت و طی گزارشی به دولت آمریکا ابلاغ شد همچنین چند مقام صهیونیستی قصد اسرائیل را در ادامه اشغال سرزمینهای لبنان مورد تاکید قرار داده‌اند.

بعلت وضعیت نامناسب زندانها:

زندانیان شکنجه‌گاههای مصر دست به اعتصاب غذازدند

• در شکنجه‌گاههای مصر هم‌اکنون در هر سلول ۲/۵ در ۲ متر بدون پنجره، ۳ زندانی محبوس هستند

براثر وضعیت نامناسب زندانهای مصر زندانیان این کشور که بسیاری از آنان به امراض گوناگون مبتلا شده‌اند دست به اعتصاب غذازده‌اند گزارش خبرنگار خبرگزاری جمهوری اسلامی بنقل از نشریه ناصریه چاپ لندن حاکیست هم اکنون در هرسلول ۲/۵در۲ متر تاریک و بدون پنجره ۳ زندانی محبوس هستند همین گزارش حاکی است شکنجه‌گران، انقلابیون مسلمان را دست و پابسته شکنجه می‌کنند و این شکنجه‌ها تاهنگام بیهوشی کامل زندانیان ادامه می‌یابد. نشریه مذکورضمن اعلام نام چندتن از زندانیان اعتصابی از شیخ عبدالحمید کوشک امام جمعه قاهره که در زمان سادات معدوم باتهام فعالیتهای اسلامی بازداشت شده بود و پس از مرگ سادات در منزل خودتحت نظر است نام برده و می‌افزاید شیخ کوشک اخیراً طی نامه‌ای که خطاب به وزیرکشور رژیم مصر نوشته خواسته است به مسجد بازگردد و به تبلیغات اسلامی بپردازد وی در این نامه از دولت مصرخواسته است تا علت وحشت رژیم مصر از از تماس وی با مردم روشن شود.

برگزاری انتخابات ریاست جمهوری لبنان به تعویق افتاد

تهران- خبرگزاری جمهوری اسلامی- منابع رسمی لبنان خاطر نشان ساختند کمال الاسد رئیس مجلس نمایندگان این کشور تصمیم گرفته است تا انتخابات ریاست جمهوری را که قرار بود بامداد ۵شنبه برگزار شود به دوشنبه آینده موکول کند. روزنامه سوری البعث درشماره دیروز خود تاکید کرد اصرار فالانژیستهای لبنان به برگزاری انتخابات ریاست جمهوری لبنان درتاریخ معینی که علیرغم حضور نیروهای اشغالگر صهیونیستی و ادامهٔ عملیات تجاوز کارانه صورت میگیرد دلیل روشنی برهمدستی آنها درتوطئه امپریالیسم و صهیونیسم علیه لبنان و تسلط براین کشور است. بعلاوه به گزارش واحد مرکزی خبر از پاریس ریمون اده سیاستمدار لبنانی که درپاریس بسر میبرد دریک مصاحبه اختصاصی با روزنامه الشرق الاوسط پیرامون انتخابات ریاست جمهوری لبنان گفت....

درحالیکه اسرائیلی‌ها قسمتهای بزرگی از خاک لبنان را اشغال کرده‌اند و پارلمان لبنان را مورد تجاوز قرار داده‌اند و طبق عکسهائی که درغرب منتشر شده دیده میشود که یک سرباز صهیونیستی درجای رئیس پارلمان نشسته است، آیا کمال اسد رئیس پارلمان برای انتخابات ریاست جمهوری جدید لبنان از نمایندگان دعوت بعمل آورد تا تشکیل جلسه دهند؟ درحالیکه باید صبر کنیم تا فلسطینیها یا عده‌ای از آنها از بیروت خارج شوند و نیروهای بین‌المللی داخل لبنان شوند.

با اینکه رئیس مجلس میداند که چقدر اختناق و ارعاب توسط اسرائیلیها و فالانژها نسبت به نمایندگان مجلس، مسلمانان و مسیحیان وجود دارد. او اضافه کرد. اگر یک رئیس‌جمهور که با اسرائیل همکاری میکند برای لبنان انتخاب شود آیا رؤسای کشورهای عربی او را به رسمیت خواهند شناخت. و آیا لبنان را بعنوان عضوی دراتحادیه عربی یا پیمان دفاع مشترک همچنان خواهند پذیرفت.

از سوی دیگر جنبلاط رهبر حرکت سوسیالیسم درلبنان طی بیانیه‌ای پیرامون اوضاع فعلی لبنان اعلام داشت...

اعتقاد ما برعدم شرکت درانتخابات ریاست جمهوری است چرا که درسایه سلاحهای اسرائیلیها انجام میشود.

او افزود که کاندیداتوری بشیر جمایل را یک توطئه برای از بین بردن هویت لبنان اسلامی و عربی میداند.

مخالفت مسلمانان

گروهها و شخصیتهای مسلمان و ملی لبنان به اعتراض و مخالفت خود با برگزاری انتخابات ریاست جمهوری لبنان در سایه شوم اشغال لبنان توسط دشمن صهیونیستی ادامه و میدهند.

به گزارش خبرگزاری سوریه از بیرت رشید کرامی نخست وزیر سابق لبنان طی گفتگوئی با رادیو بیروت انتخابات ریاست جمهوری لبنان در شرایط فعلی را تحریم کرد و برگزاری آنرا به زمان دیگر ومشروط به حاکمیت لبنان و وجود امنیت دموکراسی و آزادی در سرتاسرلبنان دانست.

از سوی دیگر رادیو بیروت گفت کامل الاسعد رئیس پارلمان لبنان بعلت عدم‌تامین حدنصاب قانونی از یکسو و عدم وجود دو عامل امنیتی و سیاسی برگزاری انتخابات ریاست جمهوری لبنان را به روز دوشنبهٔ آینده موکول میشود. لکن حاضرنشد در این زمینه توضیح دهد که آیا ظرف ایـن مدت اسرائیل از لبنان خارج خواهد شد یا خیر.

همچنین سوریه از تصمیم رهبران مسلمان لبنان برای تحریم انتخابات این کشور استقبال کرد رادیو دمشق طی تفسیری این انتخابات را یک طرح جداسازی و تهدیدی برای وحدت لبنان توصیف کرد و گفت هرگونه انتخاباتی که در جریان شغال اسرائیلی‌ها برگزارشود غیرقانونی است. رادیو دمشق افزود تحریم انتخابات در هنگام اشغال لبنان یک موضع ملی و قهرمانانه است.

تعویق انتخابات

از سوی دیگر کمال الاسعد رئیس مجلس نمایندگان لبنان تصمیم گرفت انجام انتخابات ریاست جمهوری این کشور را به دوشنبه بیست و سوم ماه اوت موکول کند. قبلاً قراربود انتخابات ریاست جمهوری لبنان صبح پنجشنبه گذشته انجام گیرد. در اطلاعیه‌ای که از سوی ریاست پارلمان لبنان انتشاریافت دلیل به تعویق افتادن این انتخابات عدم وجود امنیت ذکرشده است. اطلاعیه تصریح کرده رای‌گیری در روز دوشنبه آینده در مدرسه نظامی فهادیه در هفت کیلومتری شرق بیروت بعمل خواهد آمد.

طی یک یادداشت به دولت کویت:

رژیم سعودی وقیحانه به تظاهرات ضدآمریکائی مردم‌کویت‌اعتراض‌کرد!

رادیو لیبی- به نقل از منابع موثق اعلام کرد رژیم پادشاهی سعودی طی یادداشتی به دولت کویت به برگزاری تظاهرات ضدآمریکائی گسترده مردم کویت که در آن، تظاهر کنندگان بخاطر همکاری دربار سعودی با آمریکا بمنظور عملی کردن توطئه خارج ساختن نیروهای مقاومت فلسطین از لبنان به رژیم ریاض حمله کردند، اعتراض کرد این رادیو به نقل از منابع مزبور افزود یادداشت اعتراض‌آمیز توسط سعود الفیصل وزیر خارجه عربستان تقدیم دولت کویت شد.

در اینحال روزنامه سفیر عربی چاپ آمریکا در شماره دیروز خود نوشت: بر دیوارهای شهرهای مختلف عربستان سعودی شعارهائی بر علیه خاندان آل‌سعود نوشته شده که نویسندگان این شعارها خواستار سرنگونی رژیم حاکم بر این کشور وخارج شدن کارشناسان آمریکائی از عربستان می‌باشند. در این شعارها آمده است کجا است دارائی ملت ای طاغوتیان آل‌سعود، آل‌سعود مزدوران کوچکی هستند، خارج شوید از کشورمان ای امریکائیان و کافی است واسطه‌گری و تجارت با دارائی ملت.

روزنامه یاد شده افزود نوشتن شعار بر دیوارهای کشور عربستان بهترین وسیله برای منعکس کردن افکار مردم این کشور در زمینه مخالفت با رژیم عربستان می‌باشد.

از سوی دیگر سرهنگ قذافی رئیس جمهور لیبی طی سخنانی در دومین گردهمائی دعوت اسلامی که با حضور بیش از صد انجمن و هیئت اسلامی از مناطق مختلف جهان در طرابلس تشکیل شده است ضمن اشاره به امور مختلف اسلامی- مسلمانان را به آزادسازی خانه خدا از زیر سلطه رژیم عربستان و آمریکا دعوت کرد. رهبر لیبی درجلسه گردهم آئی دعوت اسلامی تاکید کرد سرزمین‌های مقدس باید برای تمام مسلمانان باز باشد و احتیاجی به ویزا نداشته باشد و مسلمانان هنگام زیارت خانه خدا مورد بازرسی و بازجوئی قرار نگیرند. سرهنگ قذافی مسلمانان را دعوت به تشکیل یک شورای بین‌المللی برای دعوت اسلام که شامل تمام سازمانهای اسلامی باشد کرد. وی هم چنین دعوت به تشکیل یک جامعه سیاسی برای تمام ملتهای اسلامی بجای جامعه جهان اسلام که به دستور حکام سعودی علیه مسلمانان توطئه و حرام را برای حکام عربستان حلال می‌کند نمود. سرهنگ قذافی حکام عربستان را رهبران اسلام ارتجاعی و دعوت کنندگان به تفرقه و ازهم پاشیدن مسلمانان وخدمتگزاران امپریالیزم آمریکا دانست.

یک‌هواپیمای‌مسافربری‌هندی ربوده‌شد

بگزارش خبرگزاری یونایتدپرس یک هواپیمای مسافر برخطوط هوائی هند که دیروز در مسیر بمبئی دهلی نو توسط یک مردمسلح سیک ربوده شده بود در فرودگاه لاهور پاکستان بزمین نشست. هواپیما ربا که مصیبت سنگ نام دارد خواستهای خود را در شش مورد تسلیم مقامات پاکستانی نمود. و تهدید کرده است که چنانچه ظرف ۶ ساعت آینده تقاضا هایش برآورده نشود هریک ساعت یکی از ۶۹ مسافر وخدمه هواپیما را بقتل خواهد رساند.

از سوی دیگر بگزارش واحد مرکزی خبر از دهلی نو ساعت ۱۰/۳۰ صبح دیروز بوقت تهران یک هواپیمای ۷۳۷ بوئینگ متعلق بخطوط هواپیمائی ایرایندیا که از بمبی عازم دهلی بود توسط دو نفر از سیکها بطرف پاکستان ربوده شد. ربایندگان هواپیما خواستار آزادی رئیس انجمن دانشجویان سیکهای هند، آزادی عمل برای ژنرال سینگ یکی از رهبران سیکها واجازه قانونی برای مسلح شدن هواداران ژنرال سینگ می‌باشد. براساس آخرین خبر رسیده به دهلی این هواپیما درساعت ۱۳/۵۰ دقیقه بوقت دهلی در فرودگاه لاهور بزمین نشسته است. مقامات هواپیمائی هند اعلام کردند هواپیما فقط برای ۱۰ دقیقه پروازسوخت داشته وبهمین دلیل در فرودگاه لاهور بزمین نشسته است.

---

۲۰ هزار لیر لبنانی ازطرف‌ایران به مجروحین بمبارانهای‌صهیونیستها در بیروت هدیه شد

سفیر جمهوری اسلامی ایران در بیروت از مجروحین جنگی لبنانی فلسطینی که در بیمارستانها بستری هستند و در خلال بمبارانهای هوائی زمینی و دریائی صهیونیستها در قسمت غربی بیروت و حومه جنوبی بیروت زخمی شده‌اند عیادت کرد.

بگزارش خبرنگار خبرگزاری جمهوری اسلامی از بیروت آقای موسی فخر سفیر جمهوری اسلامی ایران در لبنان درباردید از بیمارستانها مبلغ ۲۰ هزار لیر لبنانی کمکهای نقدی جمهوری اسلامی ایران را همراه با تألیفاتی از امام خمینی به مجروحین هدیه کرد. سفیر ایران در بیمارستانهای الزهرا، المقاصدالاسلامیه و بیمارستان فلسطینی غزه واقع درجنوب بیروت ضمن عیادت از مجروحین با سرپرستان بیمارستانهای مذکور دیدار کرد و مبلغی جهت بازسازی بیمارستانها که در نتیجه این بمبارانها خسارت دیده است دراختیار مسئولان بیمارستان قرار داد. بهنگام دیدار سفیر ایران از بیمارستان غزه کادر پزشکی فلسطینی ضمن خوشامدگوئی به هیئت ایرانی از توجه جمهوری اسلامی ایران نسبت به مؤسسات فلسطینی و مواضع انقلاب اسلامی ایران در برابر تهاجم صهیونیستها به لبنان علیه دو ملت لبنان و فلسطین ابراز خرسندی کردند. براساس این گزارش دکتر روحانی بهمراه کارمندان سفارت ضمن دیدار از یک بیمارستان واقع در بیروت غربی با دکتر عرفات سرپرست و رئیس جمعیت هلال احمر فلسطین که برادر یاسرعرفات است دیدار و گفتگو کرد. در این دیدار دکتر عرفات طی سخنانی ضمن فرستادن درود به امام خمینی و تشکر از ملت ایران یادآور شد ملت ایران ملتی است که به جهاد خود در راه اسلام ادامه خواهد داد، سفیر ایران و هیئت همراه وی درپایان از کلیه مجروحین این بیمارستان عیادت کردند یکی از مجروحین بهنگام مشاهده مسئولین ایرانی با حالت گریه از سفیر ایران خواست پیام وی را به حضور امام خمینی تقدیم کند.

این مجروح افزود: آنچه را که از قتل عامها و کشتارها بدست صهیونیستهای غاصب مشاهده گردید به استحضار امام برسانید این مجروح گفت امام خمینی تنها نجات دهنده امت اسلام و مستضعفان جهان است و کسی جز او نمی‌تواند اینکار را انجام دهد.

غرب در بحران

بیکاری درجامعه اقتصادی اروپا ۳۱درصد افزایش یافت

براساس گزارشی که در بروکسل انتشاریافت در طی سال گذشته میزان بیکاری درجامعه اقتصادی اروپا ۳۱درصد افزایش یافته است. دراین گزارش آمده است که تعداد بیکاران از ۶/۷ میلیون نفر درسال ۱۹۸۰ به ۸/۸میلیون نفر درسال گذشته رسیده و تعداد افراد شاغل نیز به میزان ۱/۵ درصد یعنی ۱/۶۵ میلیون نفر کاهش یافته است. بیشترین میزان کاهش افراد شاغل درمیان کشورهای‌مزبور متعلق به انگلیس است

افزایش بی‌سابقه موادمخدر درنیویورک

ازابتدای سال جاری مسیحی تاکنون ۷۲۷۰۰۰ پوندماری جوانا دربنادر نیویورک کشف شده است روزنامه نیویورک تایمز ضمن اعلام این خبر بنقل از مقامات گاردساحلی نیویورک می‌افزاید این میزان درمقایسه با ۱۵۱۰۰۰ پوند درسراسر سال ۱۹۸۱ نشانگر افزایش بی‌حدقاچاق است.

نیویورک تایمز بنقل از مقامات اداره گمرک نیز گزارش داد درفاصله ماههای می تاجولای امسال ۷۱۰ پوند کوکایین درنیویورک کشف شد که این میزان نسبت به ۱۵ پوندی که درمدت مشابه درسال ۱۹۸۱ بدست آمد افزایش قابل توجهی را نشان می‌دهد.

گسترش اعتراضات علیه امریکا ودولت آلمان فدرال

پخش فیلمی از تلویزیون آلمان که بطور پنهانی ازانبار سلاحهای میکروبی وشیمیائی امریکا درشهر فیشباخ آلمان فدرال تهیه شده بود اعتراض شدید افکار عمومی دراین کشور را علیه امریکا ودولت آلمان فدرال برانگیخت.

بگزارش واحد مرکزی خبر از پس دراین فیلم علاوه بر حفره‌های عمیق زیر زمینی موجود دراین پایگاه مانور سربازان امریکائی باالباس مخصوص دریک حمله فرضی میکروبی نشان داده شد.

دراین گزارش همچنین یکی از کارشناسان گازهای سمی ومیکربی درمورد خطرات ناشی از این مواد مرگبار به مردم هشدار داد.

بگفته تهیه کنندگان این گزارش که درسه شنبه گذشته از تلویزیون آلمان پخش شد نیروهای نظامی امریکا مستقر در خاک آلمان فدرال هم اکنون درشش پایگاه نظامی امریکا دراین کشور سلاحهای شیمیایی ومیکربی انبار کرده‌اند وهمچنان در تلاش برای گسترش این نوع انبارها هستند طی این گزارش تنها دریک پایگاه نظامی امریکا درشهر کوچک فیش‌باخ که درنزدیکی مرز فرانسه واقع شده است بیش از ۱۰ هزار تن گازهای میکربی و شیمیائی‌که میتواند منجر به مرگ کلیه ساکنان اروپای غربی شود انبار شده است.

این گزارش حاکیست که بدنبال پخش این برنامه واعتراض شدید مردم آلمان بویژه افراد ساکن درنزدیکی این انبار سخنگوی دولت آلمان فدرال اعلام کرد دولت آلمان خواستار ممنوع نمودن استفاده ازسلاحهای شیمیائی درسطح جهان است.

یکی از نمایندگان پارلمان ایالت راین لندفالز که بارها تلاش کرده است ازاین پایگاه نظامی امریکا دیدن کند وهر بار بامخالفت فرماندهان امریکائی مواجه شده است دررابطه با سخنان سخنگوی دولت گفت چگونه میتوان گفته‌های سخنگوی دولت را در مورد منع استفاده از سلاحهای شیمیائی درسطح جهان جدی تلقی کرد درحالیکه این دولت به نیروهای نظامی امریکائی اجازه داده است این نوع سلاحهای مرگبار را درخاک آلمان انبار کند وهربار که اعتراضات مردم شدت میابد سعی دربی‌اهمیت جلوه دادن این مسئله میکند.

اخبار کوتاه جهان

تذکر:جهان اسلام به مجموعه کشورهائی اطلاق میشود که اکثریت سکنه آنها مسلمان باشند والبته بمعنی اسلامی بودن رژیم همه آن کشورهانیست.

*جهان اسلام

●براساس قراردادی که بین وزیران دارائی بنگلادش و پادشاهی سعودی در هفته گذشته در ریاض به امضاء رسید عربستان ۵۰ میلیون دلار به بنگلادش کمک می‌نماید.

●شمس الضحی وزیرامور بنگلادش در کویت با شیخ جابرالاحمدالصباح امیر کویت ملاقات و پیام ژنرال محمدارشاد رئیس حکومت نظامی را بوی تسلیم کرد.

●ضیاءالحق رئیس دولت نظامی پاکستان تمایل این کشور را جهت تحکیم روابط با اتحاد جماهیرشوروی موردتاکید قرارداد.

●بگزارش مطبوعات سوریه یک قرارداد در زمینه همکاریهای طویل‌المدت اقتصادی بین سوریه و ترکیه به امضاءرسید.

●مسلمانان افغانی در اوایل هفته گذشته به فرمانداری شیندند حمله کردند و ۱۲ تن از نیروهای مشترک دولتی افغانستان را کشته و دو تانک آنان را منهدم کردند.

●۹۳ تن از کارگران نساجی ترکیه به اتهام تشکیل جلسه و گفتگو درباره انتخابات آینده اتحادیه توسط حکومت نظامی ترکیه دستگیرشدند.

●حبیب شطی دبیرکل کنفرانس اسلامی برای شرکت در سیزدهمین دوره وزرای خارجه این سازمان که قراراست از ۲۲ الی ۲۷ ماه اوت جاری در نیجریه تشکیل شود واردنیامی پایتخت این کشور شد.

●براثر آتش سوزی در یک دکل حفاری نفت در دوبی یک تن کشته و هشت تن زخمی شدند.

*بلوک غرب

● یک جت فانتوم آمریکا که مشغول عملیات مانور با تعدادی از جتهای نیروی هوایی انگلیس بود در نزدیکی شهر بیل فلد در آلمان فدرال سقوط کرد.

● مطبوعات بوگوس آیرس اعلام کردند ۸۰ میلیارد دلار بدهی خارجی مکزیک می‌تواند نشان دهنده ورشکستگی اقتصاد جهانی باشد.

● افراد مسلح گروه بریگارد سرخ به یک پادگان نیروی هوایی در حومه رم حمله برده و پس از خلع سلاح محافظین این پادگان و ربودن مقادیری تفنگهای خودکار و سایر انواع اسلحه گریختند.

● بر اثر انفجار بمبی در دفتر هفته نامه دست راستی مینوت در پاریس ، ساختمان این هفته نامه ویران شد.

● نیروی هوائی آمریکا انعقاد یک قرار داد دویست و هفتاد میلیون دلاری با شرکت هواپیما سازی بوئینگ در مورد فروش انواع هواپیماهای جنگی به عربستان سعودی را اعلام کرد.

● وزارت امور خارجه امریکا اعلام کرد یک دیپلمات کوبائی به اتهام در اختیار داشتن وسایل الکترونیکی غیر مجاز از ایالات متحده اخراج شد.

● سنای آمریکا لایحه مالیاتی نود و هشت میلیارد و سیصد میلیون دلاری حکومت رونالد ریگان رئیس جمهوری آمریکا را بطور نهائی تصویب کرد.

● سخنگوی نظامیان مقیم آلمان گفت یک طرح بمب گذاری در ایستگاه رادار پایگاه نظامی آمریکا در هایدلبرگ آلمان غربی نافرجام ماند.

● صدها نفر در اعتراض به سیاستهای غلط اقتصادی دولت نظامی شیلی در سانتیاگو دست به تظاهرات زدند.

*بلوک شرق

● شوروی یک فضانورد زن ودوفضانورد مردرا بوسیله یک سفینه ازنوع سایوز به فضا فرستاد.

● پنج تن در شانگهای بجرم تلاش برای ربودن یک هواپیما ازچین به تایوان درماه گذشته تیرباران شدند.

● مقامهای لهستانی یک واحد نیرومند از پلیس ضدشورش را مامور درهم شکستن یک تظاهرات آرام دریکی از میدانهای شهر ورشو کردند.

● منابع بلندپایه بانکی درورشو گفتند لهستان امیدواراست که بانکهای اعتبار دهنده غربی قبل از ضرب‌الاجل تعیین شده برای دهم سپتامبر برای قسط بندی قروض سال ۱۹۸۲ خود به توافق دست یابد.

● لئونیدبرژنف رئیس جمهوری شوروی پیامی‌برای ببرک کارمل رئیس رژیم افغانستان فرستاد دراین پیام ضمن ذکر روابط دوستانه بین دوکشور گفته شده است همچنان که مردم افغانستان برمشکلات موجود غلبه میکنند این روابط عمیق وگسترده میشود.

● یک مقام عالیرتبه دولت لهستان دیروز درگیری شدید میان بازداشتشدگان دریک بازداشتگاه درنزدیکی گدانسک ومحافظین آن محل را تائید کرد. کلیسا واتحادیه کارگری این کشور اعلام کرده‌اند که در این درگیری ۶۰ تن مجروح شده‌اند.

*سایر کشورها

● نماینده هند درکمیته ضد استعماری سازمان ملل متحد اعلام کرد که هندخواستار تحریم همه‌جانبه برای افریقای جنوبی است.

● مقررات منع عبور ومرور بیست وچهارساعته هوائی، دریائی که از سه شنبه گذشته درجزیره سی‌شل حکمفرما بود دربی تسلیم شورشیانیکه درطغیان سی‌وشش ساعته ارتش دست داشتند لغو شد.

● وزارت امورخارجه دولت نیکاراگوا حضور یک کشتی جنگی امریکائی درآبهای ساحلی نیکاراگوا را تقبیح کرد.

● درائر حمله نیروهای جبهه آزادی بخش ملی فارابوندومارتی به گروهی از نیروهای دولتی السالوادور که عازم شمال بودند یک سرباز کشته و٦ تن مجروح شدند.

● یک عضو برجسته کنگره ملی افریقا که توسط رژیم نژادپرست افریقای جنوبی غیرقانونی اعلام گردیده است درشهر ماپاتو مرکز موزامبیک به قتل رسید.

● جبهه آزادی بخش ملی چاد اعلام کرد نیروهای این جبهه کنترل خودبرشهرهای جورج‌بیده، ازرواسداس را بدست آورده‌اند.

● نیروهای دولت موزامبیک طی دو هفته اخیر تعدادسی‌نفر از شورشیان جنبش مقاومت ملی موزامبیک که از حمایت رژیم نژادپرست افریقای جنوبی برخوردار هستند را به هلاکت رساندند.

● وزیر انرژی ونزوئلا اعلام کرد که ظرف سه ماهه سوم سال‌جاری میانگین تقاضای جهانی نفت به نوزده میلیون بشکه درروز افزایش یافته است.

● طبق اطلاعات واصله ازبولیوی رئیس جمهور منتخب این کشور بدنبال قبول خواسته‌های احزاب ـ گروههای مخالف دولت دیشب رسما از رئیس جمهور منتخب درسال ۱۹۸۰ بولیوی که درحال حاضر درپرو پناهنده است خواست تا به کشور برگردد.

● صبح دیروز معاون رئیس جمهور یوگسلاوی بمنظور بحث وگفتگو درباره اجلاس غیرمتعهدها وارد دهلی‌نو شد.

آیت‌الله العظمی منتظری:

باید کشورهای جهان سوم بر علیه حق وتوی ابرقدرتها پاخیزند

سفیرالجزایر: من این انقلاب را نقطه امیدی برای محرومین و مستضعفین جهان میدانم

قم: آقای عرائب سفیرالجزایر که مدت حدمتش در جمهوری اسلامی ایران بپایان رسیده است روزپنجشنبه گذشته درقم با حضرت آیت‌الله العظمی منتظری دیداروگفتگو کرد. دراین دیدار ابتدا سفیرالجزایر ضمن اشاره به تجربیات ارزنده‌ای که درمدت اقامتش درایران از انقلاب اسلامی کسب کرده است گفت:

من این انقلاب را نقطه امیدی برای محرومین و مستضعفین جهان میدانم و ازعلاقه و استقبال ملتها ازآن کاملا مطلعم.

امیدوارم بتوانم دررابطه با تبلیغ پیام اررشمند انقلاب اسلامی ایران درهرجا که باشم آنچه وظیفه دارم بنحواحسن انجام دهم.

سپس آیت‌الله العظمی منتظری ضمن تشکر و آرزوی موفقیت و سربلندی برای دوملت مسلمان ایران والجزایر تاکید کردند.

مسلمانان جهان با داشتن فرهنگ غنی و اصیل اسلام باید هرچه زودتر بخودآیند و شخصیت اسلامی خود را باز یابند و از قید این خود کم‌بینی‌ها و سایربافته‌های استعمار مبنی براتکا به ابرقدرتهای شرق و غرب که طی قرنها درافکارآنان القاء شده است رهاشوند و براساس ارزشهای الهی که درانقلاب اسلامی ایران متبلوراست به تجدیدحیات خویش بپردازند.

ایشان همچنین خطاب به اعضای جنبش غیر متعهدها خاطرنشان کردند که نباید تنها به شعار اکتفا کرد. کشورهایی که خود را عضو این جنبش می‌دانند باید حقیقتاً و درعمل تمام وابستگیهای سیاسی، فرهنگی و نظامی خود را با ابرقدرتهای استعمارگر غرب و شرق قطع نموده و تنها بخود متکی باشند

حضرت آیت‌الله العظمی منتظری آنگاه در اشاره به موقعیت فعلی جنگ تحمیلی گفتند:

کشور ما از زمانی که مورد هجوم ارتش کافر صدام واقع شد علیرغم اینکه هیچگونه کمک قابل توجهی به او نشد و با تمام مساعدتهای بیدریغ و بلاعوضی که عراق از بلوک شرق و غرب دریافت کرد مقاومت نمود تا اینک که با بیرون راندن متجاورین بمعنی یاری خدا در آستانه پیروزی نهایی قرار گرفته است.

ایشان همچنین توطئه اخیر آمریکا و شوروی و معامله سیاسی این دو ابرقدرت برسر افغانستان و لبنان برای کوبیدن نهضت فلسطین و نابودی مردم مسلمان لبنان و فلسطین را مورد اشاره قرار دادند و افزودند: اکنون که این دو ابرقدرت سرنوشت جهان را بدست گرفته و با زور و قلدری و با آلت دست قرار دادن سازمان ملل حق و تو را به خود اختصاص داده‌اند باید کشورهای جهان سوم که در این سازمان عضویت دارند علیه این ظلم بزرگ بپاخاسته و با مقاومت در برابر این قانون ضدبشری حق شرعی و قانونی خود را استیفا کنند.

براساس همین گزارش همچنین بعداز ظهر پریروز حجج اسلام خلخالی نماینده مردم قم، عبدالله نوری نماینده امام درجهاد سازندگی و فلاحیان قائم مقام دادستان کل انقلاب اسلامی بطور جداگانه با حضرت آیت‌الله العظمی منتظری ملاقات و پیرامون مسایل مربوط به حوزه فعالیت خود گفتگو کردند.

آیت الله العظمی منتظری در ملاقات رایزنها ووابستگان فرهنگی وزارت ارشاد:

وظیفه ماست که چهره واقعی اسلام را به دنیا معرفی نمائیم

قم: عصر چهارشنبه گذشته حدود ۲۰ تن از رایزنها ووابسته‌های فرهنگی وزارت ارشاد درخارج از کشور باتفاق آقای نوکلی‌مدیر کل‌رایزنهای وزارت ارشاد ودکتر اسرافیلیان درقم باحضرت آیت‌الله العظمی منتظری دیدار وگفتگو نمودند.

دراین دیدار پس از ارائه گزارشی ازعملکرد رایزنهای فرهنگی ارشاد درخارج کشور ومشکلات موجود دراین راه حضرت آیت‌الله العظمی منتظری ضمن تقدیر اززحمات آنان اظهار داشتند دراین شرایط که ابرقدرتها وعمال آنها علیه اسلام وانقلاب اسلامی توطئه میکنند وهرروز به شکلی سعی دارند چهره انقلاب مقدس مارا دردنیا خراب کنند وظیفه ماست که با درایت وتعهد کافی ازهرفرصت استفاده نموده وچهره واقعی اسلام را به دنیا معرفی نمائیم.

ایشان همچنین خطاب به مسئولین وزارتخانه‌های ارشاد وامورخارجه یادآوری کردند که لازم است مسئولان بیش از پیش به مشکلات موجود دراین راه توجه نموده وسعی کنند با انتخاب افراد آگاه ومتعهد وهماهنگی کامل این وظیفه مهم راکه‌به آنان محول شده انجام دهند.

حضرت آیت‌الله العظمی منتظری آنگاه تاکید نمودند:

یکی از وظایف رایزنهای فرهنگی ما شناسائی نیروهای اصیل ومعتقد به انقلاب اسلامی درخارج از کشور است. اگر این نیروها شناخته شده وبا آنان درمحدوده مقررات قانونی کشورها ارتباط برقرار شود خود آنان بهترین مبلغ اسلام وجمهوری اسلامی خواهند بود.

اختصاصی:

اظهارات نماینده مردم شیراز در مورد جنگ، کنفرانس غیرمتعهدها ومسائل استان فارس

شیراز - خبرنگار جمهوری اسلامی- طی یک مصاحبه اختصاصی با برادر صباح زنگنه نماینده مردم شیراز در مجلس شورای اسلامی نظرات ایشان را در مورد امنیت استان فارس پس از انهدام اردوهای خوانین، شکایات مردم شیراز، آینده جنگ و کنفرانس غیرمتعهدها جویا شدیم.

برادر صباح زنگنه نماینده مردم شیراز و عضو کمیسیون دفاع مجلس شورای اسلامی، ورود رزمندگان اسلام به خاک عراق را به عنوان دفاع از انقلاب اسلامی ایران دانست و اظهار داشت ورود رزمندگان به داخل خاک عراق نوعی فشار به صدام نیز بحساب می‌آید و برای قبولاندن قطعنامه‌های نظام جمهوری اسلامی و ساقط کردن رژیم بعثی صهیونیستی صدام است برادر زنگنه سپس ضمن تاکید بر امنیت کامل استان فارس اظهار داشت: منطقه استان فارس از نظر امنیتی یک تابعی است از وضع کل کشور الان کشور به سمت امنیت کامل حرکت می‌کند اگر اوضاع کنونی با سال قبل در همین موقع مقایسه شود. ملاحظه خواهید کرد که حرکتهای منافقین و گروهکهای ضدانقلاب و سلطنت‌طلب و خوانین ظالم منطقه همگام با هم جو تشنج و اضطراب را دامن می‌زدند، اما امسال بحمدا... و با حضور مسلمانان ومردم همیشه در صحنه، این حالت تشنج از بین رفته و حاکمیت جمهوری اسلامی ایران از جمله استان فارس استقرار کامل پیدا کرده و گاهگاهی هم حرکتهائی از سوی «بچه «خان‌ها» و سلطنت‌طلبان و خانها در بعضی از جاده‌های کوهستانی صورت می‌گیرد که این نشان احتضار نهائی آنها است.

وی ضمن اشاره به این مطلب که اکثر خوانین ظالم وجانی منطقه یا زندانی و یا فراری هستند، گفت خانهای کوچکتر هم از سرگذشت آنها عبرت گرفتند و متوجه شدند که این دم شیر است که به بازی گرفته‌اند و با هوشیاری و اتحاد عشایر توطئه‌های مختصر آنها هم نقش بر آب شد.

برادر صباح زنگنه نماینده مردم شیراز ضمن اشاره به شکایت مردم شیراز گفت: اکثر مردم از کمبود آب وعدم مرغوبیت نان و جاده شیراز به تهران شکایات فراوانی داشتند که در مورد آب با وزیر نیرو صحبت کردم و قرار است ظرف ۱۷- ۱۸ ماه آینده آب شیراز از سد درود زن تامین شود و در مورد جاده شیراز به اصفهان هم اقدامات اولیه جهت احداث راه جدید شروع شده که ظرف ۳ سال آینده این مشکل هم مرتفع خواهد شد.

برادر صباح زنگنه در مورد مشکل نان گفت: امسال استان فارس برای اولین بار توانست تمامی گندم مصرفی خود را در خود استان تامین کند واز لحاظ گندم خود کفا شود وچون آرد این گندمها برای نانوایان تازه است و هنوز به طرز پخت آن عادت نکرده‌اند باعث عدم مرغوبیت نان گشته که انشاا... در آینده این مشکل هم برطرف خواهد شد.

برادر صباح زنگنه سپس به آینده جنگ اشاره کرد وگفت که آینده جنگ و دفاع خودمان را بسیار روشن می‌بینم و شتاب جنگ از بیش از یک سال گذشته به این طرف دلیل خوشبینی من است وی ضمن اشاره به حملات اخیر رزمندگان اسلام به تجهیزات دشمن گفت: ما در صد بزرگی از تجهیزات عراق را نابود کرده‌ایم و روحیه جنگیدن را از سربازان عراق گرفته‌ایم و در حد سیاسی عراق را نیز منزوی نموده‌ایم و اینها مقدمات خواهد بود که انشاا... مردم مسلمان عراق در داخل هم حرکتهائی انجام دهند که سرنوشت خود را بدست گیرند.

صباح زنگنه عضو کمیسیون دفاع مجلس شورای اسلامی سپس افزود: مقدار زیادی از تسلیحات ما همان غنائم بدست آمده است که لشکرهای متعددی از سپاه و ارتش را توانسته‌ایم تجهیز کنیم و مقدار دیگری از سلاحها با کوشش مسئولین و نظارت کمیسیون دفاع در داخل تولید میشود که پیشرفتهای خوبی هم داشته‌ایم و مقداری دیگر از سلاحها را از کشورهای دوست مانند سوریه، لیبی، کره شمالی خریداری می‌نمائیم.

صباح زنگنه در مورد کنفرانس غیر متعهدها گفت: به عقیده ما کل جنبش غیر متعهدها اگر در بغداد تشکیل میشد، دچار تزلزل و اضمحلال می‌گردید و ما از اول برگزاری کنفرانس غیر متعهدها را در بغداد خطر بزرگی برای آینده جنبش تلقی می‌کردیم و به همین دلیل پافشاری زیادی کرده‌ایم که این کنفرانس در بغداد انجام نشود و ما با سیاست فعال تبلیغاتی وحمله نیروی هوائی به بغداد وحملات پی‌درپی رزمندگان بداخل خاک عراق و تائیدات خداوند توانستیم تزلزل عقیده‌سران غیرمتعهدها را نسبت به عدم امنیت بغداد و نسبت به عدم صلاحیت بغداد جلب کنیم و صدام پس از این شکست سعی در به تاخیر انداختن این کنفرانس کرد و دعوت از وزرای خارجه غیر متعهدها نمود که با سیاست فعال جمهوری اسلامی ایران کوشش او بی‌ثمر ماند واین کنفرانس عنقریب در هندوستان برگزار خواهد شد.

وی در پایان ضمن پیامی به مردم شیراز اظهار داشت: آرزو می‌کنم که مردم عزیز استان فارس بتوانند با انسجام و حضور دائمی خود در صحنه باز هم بتوانند مسائل و مشکلات منطقه خود را به بهترین وجه حل کنند واز این بالاتر به بازسازی آبادان شهر قهرمان کمک اساسی و مقتضی و سریع نمایند.

- ما در صد بزرگی از تجهیزات عراق را نابود کرده‌ایم و روحیه جنگیدن را از سربازان عراقی گرفته‌ایم و در حد سیاسی نیز عراق را منزوی نموده‌ایم.
- جاده جدید شیراز - اصفهان ظرف ۳ سال آینده آماده بهره‌برداری خواهد شد.
- در مورد کمبود آب قرار است ظرف ۱۷ الی۱۸ ماه آینده آب شیراز از سد درود زن تامین شود.

حجت‌الاسلام سید محمد مهدی دستغیب تولیت آستان شاهچراغ درمصاحبه مطبوعاتی:

۵۰ میلیون ریال از طرف آستان احمدی (شاهچراغ) به بازسازی اماکن متبرکه مناطق جنگی اختصاص یافته است

شیراز - خبرنگار جمهوری اسلامی: حجت‌الاسلام سید محمد مهدی دستغیب تولیت آستان شاهچراغ و برادر دومین شهید محراب آیت‌الله دستغیب طی یک مصاحبه مطبوعاتی نظرات خود را درمورد برنامه‌های این آستان و مسائل دیگر اعلام کرد.

حجت‌الاسلام دستغیب ضمن اشاره به کمک این آستان به بازسازی مناطق جنگی گفت تاکنون بیش از ۵۰ میلیون ریال از طرف این آستان جهت بازسازی اماکن متبرکه اختصاص یافته است و همچنین حدود ۱۵ میلیون ریال جهت کمک به بنیاد ۱۵ خرداد و تعاونی خانواده شهداء پرداخت گردیده است.

وی سپس دررابطه با اعزام مبلغین اظهار داشت همانگونه که امام امت عنایت خاصی نسبت به جبهه‌ها دارند و بالطبع، مردم ایران هم علاقه فوق‌العاده‌ای دارند و تاکنون چندین گروه ازطلاب حوزه‌های علمیه شهید دستغیب شیراز علاوه برهدایای نقدی، جهت تبلیغات عازم جبهه‌ها شدند و درچند روز آینده یک اکیپ‌دیگر نیز عازم جبهه‌ها خواهد شد، برادر دستغیب سپس دررابطه با ساختمان حضرت احمدبن موسی (شاهچراغ) اظهار داشت: کار این ساختمان با سرعت فوق‌العاده‌ای پیش میرود که الان قسمت اعظم صحن مقدس از حیث بناسازی رو باتمام است و چون از لحاظ مدارس علمیه شیراز کمبود جا داریم درنقشه صحن شاهچراغ ۲ مدرسه یکهزار نفری یکی برای خواهران و یکی برای برادران درنظر گرفته شده که همراه با زائر سرا و کتابخانه و دارالشفاء ساختمان آن به زودی شروع خواهد شد، وی ضمن اشاره به عدم بودجه کافی اظهار داشت درسه ماه اخیر حدود ۵۰ میلیون ریال هزینهٔ بیش از درآمد داشته‌ایم و همانگونه که مطلع هستید درآمد آستان احمدی و محمدی فقط از جمع نذورات مردم مستضعف میباشد که البته موقوفات زیادی بوده است که مقدارزیادی از آنها در اصلاحات اراضی شاه از بین رفته است. و هم اکنون چیزی از موقوفات عاید شاهچراغ نمی‌شود مثلاً یکی از موقوفات شهرمیمند است که هم در تاریخ و هم در پرونده‌ها ثبت گردیده که از کوه [illegible] کوه وقف شاهچراغ است که اسدالله (شی خاتون) مادر شاه اسحق وقف نموده که هم اکنون از این موقوفات عظیم فقط یک باغی بیشتر نمانده و بقیه را مردم به نام خودشان ثبت کرده‌اند و برای سایر موقوفات هم اقدام شده است و من احتمال میدهم که انقلابیکه در قلوب مردم از برکت امام امت پیداشده خود مردم نسبت به بازگرداندن موقوفات پیشقدم باشند وی سپس افزود: اگر این موقوفات عاید شود پروژه شاهچراغ سه ساله تمام است و در مورد گنبد شاهچراغ که ظرف ۲٤ سال گذشته ۲ مرتبه کاشی کاری آن ریخته و همچنین سردرب شاهچراغ شکسته و قسمتی از ساختمان حرم هم نشست کرده که قرارشده با همکاری مهندسین حرم حضرت رضا این نواقص بر طرف گردد، حجت‌الاسلام دستغیب به نذورات مردم اشاره کرد و گفت هم اکنون نذورات مردم حدود [illegible] میلیون ریال در ماه میرسد که نسبت به قبل از بنده ۱/۵ برابر شده است وی در رابطه با آرامگاه شهید دستغیب اظهارداشت همانگونه که مشهود است زیربنای آرامگاه تمام شده و درنظر است برای سالگرد شهادت ایشان آرامگاه مجلل و آبرومندی همانطوریکه دوستان ایشان میخواهند آماده شود وی در پایان ضمن اعلام تاسیس ستادتبلیغات آستان احمدی گفت جهت تبلیغات در استانهای همجوار این ستادتشکیل گردید که هم اکنون متقاضیان زیادی هم هستند و ما الان تمام ادارات شیراز را زیرپوشش داریم و طلاب آنها را اداره میکنند و کتابهای شهید دستغیب که بعد از شهادت ایشان کمبود پیداکرده بود در سطح بسیارزیادی انتشار یافته است وی در پایان ضمن پیامی به مردم شهیدپرور گفت کتابهای شهید محراب آیت‌الله دستغیب را بیش از پیش مطالعه کنید تا از برکات قلم این مرد بزرگ بهره‌مند و آشنای مکتب اسلام شوید و ولایت فقیه امروز همان ولایت اهل بیت است و بدانید که حضرت آیت‌الله العظمی امام خمینی امروز ولی امر و ندای ایشان برای جبهه‌ها عیناً ندای حضرت امیرمیباشد.

رئیس دیوان عالی کشور:

۲۵۰ماده از لایحه قصاص تصویب شده است

زنجان: آیت‌الله موسوی اردبیلی رئیس دیوانعالی کشور بعدازظهر پنجشنبه گذشته بمنظور دیدار با روحانیت و مسئولان نهادهای انقلاب اسلامی و رسیدگی به مسائل قضائی استان ازقبیل دادگستری- دادگاهها و دادسرای انقلاب اسلامی استان زنجان وارد زنجان شد و مورد استقبال قرار گرفت.

رئیس دیوانعالی کشور پس از ورود به زنجان در گفتگوئی با خبرنگار خبرگزاری جمهوری اسلامی در پاسخ به این سئوال که آیا برای اسلامی کردن دادگستری قصد پیاده کردن لایحه شرایط قضات را دارید (۱) گفت.... این لایحه هم اکنون تحت بررسی است و بتدریج انجام میشود و با قضاتی که واجد شرایط نباشند طبق قانون عمل میشود و آنها که واجد شرایط هستند در محلهای مناسب قرار میگیرند.

آیت‌الله موسوی اردبیلی در رابطه با شروع بکار دیوان عدالت اداری که بازوی قدرتمند دادگستری میباشد گفت: قانون و آئین نامه دیوان تمام و رئیس آن تعیین شده است و ما هم اکنون مشغول پیاده کردن آن هستیم.

وی در مورد زمان شروع کار پلیس قضائی گفت: حدود ٦۵۰ نفر هم اکنون در تهران مشغول انجام خدمت هستند و کار احرا و ابلاغ دادگستری را بدست گرفته‌اند و در سایر مراکز استان هم بعداز تکمیل در تهران این کار انجام خواهد گرفت.

آیت‌الله موسوی اردبیلی درزمینه اجرای لایحه قصاص و پیشرفت آن اظهار داشت: دویست وپنجاه‌ماده این لایحه تصویب شده که انشاءالله کل این لایحه بین ده تا پانزده روز پس از تصویب به جریان می‌افتد.

رئیس دیوانعالی کشور در خاتمه با اشاره به نتیجه کار ماموران تحقیق و تجسس دادگستری در مورد مجرمین و عاملین شهادت سومین شهید محراب حضرت آیت‌الله صدوقی گفت: این موضوع- هم ازطرف سپاه- هم ازطرف دادگاه انقلاب- دادگستری و شورایعالی قضائی تحت رسیدگی قرار گرفت و معلوم شد آنطور که اول بنظر میرسید نبوده ولی به یک نحوی شاید درحفاظت ایشان مثلاً قصورهائی بوده که الان مشغول ترمیم آن هستند.

آیت‌الله موسوی اردبیلی سپس درنشستی با حضور استاندار و جمعی از دیگر مسئولین استان زنجان در منزل آیت‌الله موسوی زنجانی نماینده امام و امام جمعه زنجان شرکت کرده و مسائل مختلف استان را مورد بررسی قرار داد.

همچنین آیت الله موسوی اردبیلی رئیس دیوانعالی کشور طی اقامت خود در زنجان صبح دیروز با خانواده‌های شهداء- معلولین و جانبازان این شهر دیدار نمود در این دیدار رئیس دیوان عالی کشور در باره فرهنگ شهادت و ثمرات آن بتفصیل سخن گفت و اظهار داشت.. باید توجه داشته باشید از مفاخر مذهب و دین ما فرهنگ شهادت است شما میدانید در اسلام جهاد هم ردیف نماز - روزه و حج است از ۱٤ قرن پیش تاکنون دشمنان در رابطه با اینکه اسلام دین خشونت - جنگ و خون ریزی است تبلیغات فراوانی کردند ولی امروز دنیا فهمیده است قیام اسلام که قویترین پیامها را دارد مهمترین عاملش جهاد و شهادت است و امروز امام امت کاری کردند که یک فرهنگ ریشه‌دار که ۱٤ قرن در جهت فراموش شدن و لکه دار کردنش تلاش شده بود مجددا زنده شد. یعنی فرهنگ شهادت زنده گردید و بازنده شدن فرهنگ شهادت اسلام و بازنده شدن اسلام پیام اسلام زنده شد و تا این فرهنگ زنده است هیچ ابرقدرتی با هیچ سلاح پیچیده‌ای نمیتواند به ما سلطه پیدا کند یعنی استقلال- آزادی - حریت اسلام و انقلاب ما هم هست رئیس دیوان عالی کشور در بخش دیگری از سخنان خود با اشاره به مقام والای شهدا و اثرات خون آنها در تداوم انقلاب اسلامی گفت... الحمدلله الان وضع ما در دنیا خیلی بهتر شده قبل از این شهادتها دنیا منتظر بود که در عزای ما بنشینند شب وروز برای شکست انقلاب ما لحظه شماری میکرد ولی امروز اوضاع عوض شده و دنیا از صدمات پیام انقلاب در وحشت است و آمریکا معتقد است امروز خطری که جهان سرمایه داری را تهدید میکند دیگر کمونیست نیست بلکه انقلاب اسلامی است.

آیت الله موسوی اردبیلی رئیس دیوان عالی کشور در ادامه دیدار خود صبح دیروز با قضات واعضای دادسرای انقلاب اسلامی و دادگستری زنجان دیدار کرد. روسای دادگاه انقلاب زنجان و دادگستری این شهر در این دیدار گزارشی از عملکرد و فعالیتهای مربوطه را ارائه نمودند آنگاه رئیس دیوان عالی کشور طی سخنانی با تشکر و قدردانی اززحمات آنان و تاکید بر لزوم هماهنگی بیشتربین آنها و نهادها رهنمود هایی در زمینه نحوه کار- طرز برخورد با مسائل و رفع نیازها ارائه نمود

معاون نخست‌وزیر و سرپرست سازمان امور اداری و استخدامی:

قانون بازسازی حربه اولیه‌است که بایک لبه مخالفین وبالبه دیگر شایعه‌سازان را پاکسازی می‌کند

آقای دکتر حاسبی معاون نخست‌وزیر و سرپرست سازمان امور اداری و استخدامی کشور که به منظور شرکت درسمینار بازسازی نیروی انسانی دراستانهای باختران و ایلام به باختران سفر کرده است در گفتگوئی اختصاصی با خبرنگار خبرگزاری جمهوری اسلامی هدف از تشکیل این سمینار و نقطه نظرهای خود را درباره بازسازی نیروی انسانی درسازمانها برشمرد.

وی گفت: تاکنون این سمینار که دراستانهای آذربایجان‌شرقی، اصفهان فارس، خراسان و ایلام برگزار شده‌است موفقیت‌آمیز بوده و ما امیدواریم که سمینار باختران و ایلام نیز با موفقیت قرین باشد و کمکی دراجرای درست و صحیح بازسازی بنماید. وی سپس درزمینه دگرگونی قانون استخدامی گفت: دررابطه با سازمان امور اداری استخدامی کشور و قوانین استخدام لایحه خدمات کشوری که منطبق با ارزشهای والای اسلام و هماهنگ با نیازهای جمهوری اسلامی تدوین شده که مراحل نهایی برای تقدیم شدن به هیات دولت را می‌گذراند.

وی درمورد اقداماتی که درجهت تأمین کارمندان دولت و خانواده‌های آنها شده است گفت: ما درحال جنگیم مردم ما با گذشتن از جان و همه‌چیز خود و ایثارگری جنگ را بزیان قدرتهای استعمار و بنفع جمهوری اسلامی پیش می‌برند. تازمانی که جنگ جریان دارد و مخارج ناشی از آن را داریم همه بسهم خود ایثار میکنند و کارمندان که دارای حقوقهای ثابت هستند با قبول تورم سهم خود را دراین ایثار بنحو مطلوب بر عهده گرفته‌اند انشاءالله پس از پیروزی جنگ و پایان آن مراحل نهایی تصویب لایحه مذکور هم خواهد گذشت و ما آمادگی خواهیم داشت حقوقها را تامین کنیم وی تاکید کرد که اصلاح و دگرگونی نظام اداری ما تنها در رابطه با قانون استخدام کشوری نیست بلکه قوانین‌مالی برنامه‌ریزی- کار- عمومی و امثال آن نیز باید تغییر کند و گذشته‌از این قوانین نظام تشکیلاتی جمهوری اسلامی و بینش و فرهنگ حاکم بر کارمندان می‌بایست متحول شود که بخشی ازآن صورت گرفته است تازمانی که نیروی انسانی متحول نشود و وتشکیلات ما کاملاً اصلاح نشود و قوانین ما تغییر نکند و درست نشود نمیتوانیم انتظارداشته باشیم سیستم اداری ما کامل شود.

معاون نخست وزیر و سرپرست سازمان اموراداری و استخدامی در مورد قانون بازسازی نیروی انسانی گفت بازسازی نیروی انسانی در حقیقت جای دادگاههای اداری گذشته را گرفته است از یک طرف این امکان را میدهد همه افرادی که در مقابل این نظام ایستاده‌اند و کارشکنی میکنند و مانع حرکت درست و صحیح نظام میشوند را کناربگذاریم و از طرف دیگر برای کسانیکه باین انقلاب معتقدهستند و میخواهند به جمهوری اسلامی خدمت کنند تامین شغلی بوجودآوریم و اجازه ندهیم هرکس بدون دلیل و مدرک علیه کارمندان جوسازی و هر روز آنها را در حال اضطراب و تشویش قراردهد.

وی در پایان گفت: قانون بازسازی یک حربه اولیه است با یک لبه مخالفین نظام‌را بیرون ریخته و پاکسازی میکند‌و با لبه دیگر شایعه‌پراکنان و برچسب زنندگان را که میخواهند قشر کارمند را در حال تشویش‌و اضطراب نگهدارند کنارمیزند و این بنفع انقلاب و نظام جمهوری‌اسلامی است.

طی مراسم با شکوهی در آبادان :

یادقربانیان سینمارکس آبادان گرامی داشته‌شد

آبادان- خبرنگار جمهوری اسلامی:۲۸ مرداد یادآور روزی هولناک و بزرگترین آدم سوزی قرن روزی که ۷۰۰ نفرآدم درسینمارکس آبادان به‌دستور شاه و عوامل اوساواک درآتش خشم شاه و امپریالیسم سوختند، این روز مصادف باسالگرد کودتای ننگین۲۸ مرداد وهمزمان بااوج مبارزات مردم ایران بود حادثه به این ترتیب آغازشد درساعت۲۱/٤۵ دقیقه شب ۲۸ مرداد سال۱۳۵۷ درحالی که گروهی ازمردم درحال تماشای فیلم گوزنها بودند ناگهان دریک لحظه درهای سینمارکس به دستور سرتیپ رزمی جنایتکار فراری ورئیس وقت شهربانی آبادان به سرعت بسته شد وسینماآتش گرفت صدها زن ومرد وبچه درحالی که فریاد می‌زدند پشت درب سالنها که ازقبل قفل شده بود سوختند، رژیم میخواست این عمل رابه مبارزین ومردم انقلابی ایران نسبت بدهد ، ولی رهبر کبیر انقلاب اسلامی و آیات عظام باصدور اعلامیه و اطلاعیه صریحا اعلام کردند که این کاربه دستور شاه و عمال آن ساواک انجام شده و شاه رامسبب این فاجعه دانستند، رژیم پهلوی فکر میکرد بااین نوع اعمال میتواند مسیر انقلاب راعوض کند، ولی امت قهرمان ایران پس ازپیروزی انقلاب باپیگیری مردم همیشه بیدار وتلاش مجدانه مسئولین جمهوری اسلامی مخصوصاً مسئولین قضائی درسال۵۹ دادگاه ویژه سینمارکس درآبادان درچند جلسه تشکیل وچندین نفرازمسببین این فاجعه درحضور خانواده‌های این ضایعه وگروهی ازمردم آبادان درسینمانفت این شهر محاکمه شدند که ۵ نفرازاعضای اصلی بنامهای ستوان بهمن، تکیعلی‌زاده، مجیدی عضو ساواک نادری ورمضانی مسئولین سینمااعدام وبقیه به زندانهای مختلف وسرتیپ رزمی و چندنفر دیگر که فراری بودند غیاباً محکوم به اعدام شدند درهمین رابطه و درگرامیداشت یاد سوخته شدگان این حادثه پریروز خانواده‌های این فاجعه امام جمعه ومسئولین نظامی و شهری ومردم و رزمندگان اسلام درگلستان شهدای آبادان برگودال و قبور آنها حضور یافته و پس ازتلاوت قرآن به نوحه خوانی وسینه زنی پرداختند نظیر همین مراسم درهمان شب دریکی ازمساجد آبادان برگزارشد.

قاتل قاضی شرع دادگاههای انقلاب فارس اعدام شد

اصطهبان-خبرنگارجمهوری اسلامی:قاتل شهید فقیهی در اصطهبان اعدام گردید. اسدالله زاهدی یکی از اعضاء منافقین و قاتل مرحوم حاج احمد فقیهی قاضی شرع دادگاههای انقلاب اسلامی شهرستانهای شرق فارس که در سال گذشته ٦۰/۵/۱۷ در اصطهبان به درجه رفیع شهادت نایل آمده بود دیروز با حضور انبوه مردم مسلمان و شهیدپرور شرق فارس در اصطهبان تیرباران گردید.

هیئت بدوی بازسازی پست استان فارس شروع بکارکرد

شیراز- خبرنگارجمهوری اسلامی:روز پنجشنبه گذشته هیئت بدوی بازسازی نیروی انسانی شماره ۵ پست مستقر در اداره کل پست شیراز با انتشاراطلاعیه‌ای کارخود را شروع کرد در این اطلاعیه از کلیه شاکیان و معترضین به احکام هیئت‌های پاکسازی سابق و همچنین شاکیان افراد کارمند خواسته شد تقاضای خود را به این هیئت ارسال نمایند.

تصحیح و پوزش

خبر مندرج در ستون اول اخبارکوتاه صفحه ٤ روز پنجشنبه ۱۳٦۱/۵/۲۸ موضوع دستگیری عامل آتش‌سوزی خرمنهای یک روستای آذرشهر ضمن پوزش از خوانندگان محترم بشرح زیر تصحیح میگردد.

۱- نام متهم حسینقلی میباشد و نام روستا- جراقیل که اشتباها به ترتیب «حسینعلی» و «دراغی» چاپ شده بود.

سمینار صندوقهای قرض الحسنه سمنان

سمنان- خبرنگار جمهوری اسلامی- بعد از ظهر دیروز سمینار یکروزه صندوقهای قرضه الحسنه سمنان پایان یافت در این سمینار که صبح دیروز با شرکت هیأت مدیره صندوقهای توحید جهادیه، رسالت، حزب الله محلات سمنان، وحدت سرخه، حضرت ابوالفضل خیر آباد- المهدی زاوغان- عدالت مهدی شهر و لاسجرد در مسجد النبی جهادیه تشکیل شده بود پس از تلاوت آیاتی چند از کلام الله مجید حجة الاسلام ادب پیرامون تاریخچه صندوقهای قرض الحسنه در ایران وطرح پیشنهادی سیستم بانک اسلامی بوسیله حضرت آیت الله شهید مظلوم بهشتی در سال ۱۳۳۹ و فعالیتهای جمعی صندوق و اثرات سمینارها و رهنمودهای رهبر کبیر انقلاب اسلامی ایران حضرت امام خمینی در زمینه وظایف صندوقهای قرضه الحسنه بیانات مبسوطی ایراد نمود و سپس با رای مخفی برادر حاج حسن نجات بعنوان بازرس اصلی و برادر عباس علی ذوالفقاری بعنوان بازرس علی البدل بمدت یکسال برگزیده شدند و حجة الاسلام ادب حسن صلواتی، علیرضا آریامنش، حاج محمود تهرانی، یداله نصیری، محمد قلی کریور، ابوطالب رفیعیان بعنوان اعضاء اصلی و اسماعیل سعیدی‌نیا، سید جعفر اکرم، علی دیانی ونصراله متخدمین و عباس ده نمکی بعنوان اعضای علی البدل صندوقهای قرض الحسنه انتخاب شدند.

اخبار کوتاه

اکیپهای نظامی، پزشکی و فنی بیش از ۳۰ شهرستان عازم جبهه‌های جنگ شدند.

سرویس شهرستان: در پاسخ به ندای امام امت درجهت یاری رساندن برادران رزمنده‌مان در جبهه‌های نبرد حق علیه باطل، اقشار مختلف مردم در سراسر کشور با مراجعه به مراکز نظامی آمادگی خود را برای نبرد با صدامیان کافر اعلام داشتند. در این رابطه طی چند روز گذشته اکیپهای نظامی، پزشکی و فنی با تشکل و سازماندهی در مراکز آموزشی درمیان بدرقه پرشکوه مردم دیار خود عازم جبهه‌ها شدند ذیلاً نمونه‌هایی از اعزام‌امت قهرمان و شهیدپرور مان در شهرستانهای مختلف درج می‌گردد.

● یزد

حدود یکهزارتن از برادران عضو بسیج سپاه پاسداران انقلاب اسلامی تهران و یزد که عازم جبهه‌های نبرد حق علیه باطل میباشند صبح پریروز با رژه از خیابانهای اصلی شهر یزد در مسجد حظیر حضور یافتند و ضمن دیدار با حضرت آیت‌اله خاتمی نماینده امام و امام جمعه یزد به سخنانشان گوش فرا دادند.

برادران جان بر کف و رزمنده ساعت ۱٤ همین روز درمیان بدرقه مردم قهرمان پرور یزد به مناطق جنگی رهسپار شدند.

هم چنین صبح روز پنجشنبه بیست و ششمین اکیپ پزشکی سازمان منطقه‌ای بهداری استان یزد متشکل از جراح عمومی (متخصص بیهوشی و اتاق عمل و مشاغل پرستاری به همراه یک راننده جهت یاری مجروحین و مصدومین جنگ تحمیلی عازم آبادان شدند.

از سوی دیگر صبح روز ٦۱/۵/۲٦ از سوی ستاد پشتیبانی جنگی جهاد سازندگی استان یزد دو اکیپ فنی و ساختمانی متشکل از تکنسین راه و ساختمان- بنا- جوشکار- راننده خودروهای سبک و کمرشکن جهت همیاری در امر بازسازی شهر مریوان و کمک به سلحشوران اسلام عازم مریوان و اهواز شدند.

برپایه یک گزارش دیگر صبح روز چهارشنبه ششمین گروه از برادران روحانی بسرپرستی حجت‌الاسلام مناقب مسئول سازمان تبلیغات اسلامی مرکز یزد عازم جبهه‌های جنوب و غرب کشور شدند.

● رامهرمز

اعلام آمادگی عشایر برای رفتن به جبهه همچنان ادامه دارد بر پایه این گزارش طی چند روز گذشته از رامهرمز عده‌ای از عشایر غیور مناطق تبن- میداودوچیت انبه با حضور دربسیج منطقه میداود برای طی دوره آموزشی وعزیمت به جبهه‌های جنگ حق علیه باطل به پادگان آموزشی رامهرمز انتقال داده شدند. این گزارش حاکیست این عده پس از آموزشهای لازم به جبهه جنگ عزیمت خواهند کرد.

● بهشهر ، نوشهر، چالوس ومرزن‌آباد

درلبیک به ندای امام امت چهار روز پیش گروههای زیادی از جان‌بر کفان بسیج سپاه پاسداران انقلاب اسلامی استانهای گیلان ومازندران ازجمله شهرستانهای بهشهر ونوشهر وچالوس وشهر مرزن‌آباد در میان بدرقه امت حزب‌الله به جبهه‌های نبرد حق علیه باطل عزیمت کردند.

● شادگان

درپاسخ گوئی به فرمان امام امت مبنی بر شرکت همه جانبه امت حزبا... درجبهه‌های جنگ گروهی از جوانان شهرستان شادگان صبح سه روز گذشته درمیان بدرقه پرشور وگرم اهالی این شهرستان پس از استماع سخنان یکی از روحانیون اعزامی ازقم جهت نبرد باکفار بعثی عازم جبهه‌های جنگ شدند.

● الیگودرز، درود وکوهدشت

عصر روز چهارشنبه گروه دیگری از جان‌برکفان سپاه وبسیج سپاه پاسداران انقلاب اسلامی الیگودرز، دورود و کوهدشت، لرستان باروحیه‌ای سرشار از ایمان وعشق باسلام وامام امت ودرمیان بدرقه گرم امت حزب‌الله عازم جبهه‌های نبرد حق علیه باطل شدند.

● تبریز

عصر روز چهارشنبه گروهی از پاسداران جان بر کف کمیته‌های انقلاب اسلامی استان آذربایجان شرقی طی مراسم باشکوهی در حالیکه از سوی آیت‌ا... ملکوتی نماینده‌امام در آذربایجان و امام جمعه تبریز استاندار- فرماندار و تنی چند ازعلما و روحانیون تبریز و نماینده امام‌در جهاد سازندگی آذربایجان و گروه دیگری از امت حزب ا... این شهر بدرقه میشدند به منظور پیوستن به دلاوران اسلام و آزادی مردم مسلمان عراق از زیر ستم بعثیون کافر رهسپار جبهه‌های نبرد حق علیه باطل شدند.

● گرگان- سه روز گذشته گروه زیادی از برادران جان بر کف بسیج مستضعفان سپاه پاسداران انقلاب اسلامی شهرستان گرگان پس از طی دوره آموزشی نظامی در میان بدرقه گرم و پرشور امت حزب‌الله گرگان رهسپار جبهه‌های نبرد حق علیه باطل شدند.

● ارومیه -

صبح روز پنجشنبه گروهی از برادران عضو بسیج مستضعفین سپاه پاسداران - انقلاب اسلامی سلماس پس از طی آموزشهای نظامی در میان بدرقه پرشور امت مسلمان و شهید پرور سلماس عازم جبهه‌های نبرد حق علیه باطل شدند.

● یاسوج- گروهی دیگر از برادران جان بر کف سپاه پاسداران انقلاب اسلامی شهرستان دهدشت دیروز بمنظور مقابله با قوای مضمحل صدام در میان بدرقه گرم مردم مسلمان و ایثارگر این شهرستان راهی جبهه‌های نبرد حق علیه باطل شدند.

● بروجرد در پی اعلام سازمان تبلیغات اسلامی بروجرد مبنی بر ثبت نام واعزام برادران روحانی به جبهه‌های نبردحق علیه باطل بعد ازظهر روز چهارشنبه نیز ۱۲ تن از برادران روحانی در بروجرد بدفتر مراجعه و پس از ثبت نام به دیگررزمندگان اسلام در جبهه‌های نبردحق علیه باطل پیوستند.

براساس این گزارش ثبت نام و اعزام برادران روحانی جهت اعزام به جبهه در بروجرد همچنان ادامه دارد.

● گناباد در ادامه یاری رساندن به رزمندگان پرتوان اسلام بامداد پریروز گروهی از ایثارگران جهادسازندگی شهرستان گناباد در تخصصهای جوشکاری- بنایی- رانندگی- ماشینهای سنگین و کارگر ساده عازم جبهه‌های جنگ شدند.

● مرند در پی رهنمودهای امام امت مبنی بر حضور گسترده جوانان مؤمن و رزمنده در جبهه‌ها پیش از ظهر پریروز گروهی از برادران جان برکف بسیج و سپاه پاسداران انقلاب اسلامی شهرستان مرند در حالیکه از سوی گروه کثیری از امت حزب‌اللهی و مقامات این شهرستان به گرمی بدرقه می‌شد بمنظور پیوستن به دیگر رزمندگان اسلام و آزادی مردم مسلمان عراق از زیرستم بعثیون کافررهسپار جبهه‌های نبردحق علیه باطل شدند.

●استانهای فارس، بوشهر، کهکیلویه و بویراحمد

روز ٦۱/۵/۲۷ یک گروه از کفر ستیزان استانهای فارس- بوشهر و کهکیلویه و بویراحمد راهی مناطق جنگی شدند. این گروه قبلاً آموزشهای لازم‌را درزمینه آشنائی کامل با سلاحهای سبک و نیمه سنگین در پادگان شهید آیت‌الله دستغیب در کازرون فراگرفته‌اند.

کشف مواد مخدر درسرخس

سرخس-خبرنگارجمهوری اسلامی:سپاه پاسداران انقلاب اسلامی سرخس طی تماسی اعلام کرد روز گذشته برادران جان برکف سپاه سرخس از۲ نفربنامهای جواد قمی و بانو حوا صنعت‌گل ساکن یک روستا ازتوابع سرخس مقدار ٤/۵۰۰ کیلوگرم تریاک و ۸۸۰ گرم سوخته تریاک کشف کردند و نامبردگان بهمراه مواد مکشوفه تحویل مقامات قضایی شدند.

جلسه مشترک نمایندگان شوراهای محلی بویراحمد

یاسوج- خبرنگارجمهوری اسلامی:جلسه مشترک نمایندگان شورای ۳۱ گانه محلی بویراحمد در محل فرمانداری این شهرتشکیل شد. در این جلسه که با حضور فرماندار بویراحمد شروع شد ابتدا آیاتی چند از کلام‌الله مجید تلاوت سپس فرمانداراین شهر پیرامون نقش و اهمیت شوراهای اسلامی سخنانی ایرادکرد و از اعضای شوراها خواست تا با تصمیم راسخ و اراده محکم به کارخود در راه خدا ادامه دهند در ادامه مواردی چند توسط فرمانداری تذکرداده شد و مسائل و مشکلات شوراها مورد بحث و بررسی قرار گرفت و در پایان تصمیماتی در جهت رفع مشکلات موجود اتخاذ گردید.

بسمه تعالی

ازطرف جامعه روحانیت ونهادهای انقلابی منطقه۵ جهت تجلیل ازشهادت سه پاسدار شهید کمیته‌مرکزی انقلاب اسلامی که باکمال مظلومیت بدست مزدوران دژخیم وگروهکهای آمریکائی شکنجه وبه شهادت رسیدند مجلسی بعنوان شب هفت بعدازظهر شنبه۳۰ مردادماه ازساعت۸ الی۱۰ درمسجد بقیه الله واقع درچهل و شش متری شرقی نارمک ایستگاه مدائن برقراراست ازعموم دعوت میشود شرکت فرمایند.

الاحقرجلالی خمینی

جمهوری اسلامی

جزئیات کامل طرح ضربتی سواد آموزی

* این طرح مورد تصویب هیئت دولت قرارگرفته است

سرویس خبری- روابط عمومی دفترمرکزی نهضت سوادآموزی جزئیات طرح ضربتی نهضت سوادآموزی را که مورد تصویب و تایید هیئت دولت جمهوری اسلامی ایران قرارگرفته است. بشرح زیر در اختیار خبرنگارما قرارداد:

جهانخواران استعمارگر و ایادی آنان از دیرباز چشم طمع به منابع و ثروتهای خداداد ملتهای مستضعف داشته‌اند و برای رسیدن بدین منظور، با استفاده از روشهای زور و دیکتاتوری و مستقیم و غیرمستقیم در این کشورها دست به چپاول و غارت اینگونه ملتها زده‌اند. اما این روشها از سوی جهانخواران نمی‌توانست برای همیشه دوام یابد و آنان با درک این واقعیت از شیوه‌های جدیدی که ره‌آورد استعمارنوبوده استفاده نمودند، و بدین منظور از نخستین سلاح مخوف و برنده‌ای که سود جستند، بی‌خبر گذاشتن ملل مستضعف و ترویج موذیانه جهل و بیسوادی در بین این ملل و استعمار وسخ فرهنگ ملتهای عقب نگاهداشته بود، چرا که خوب میدانستند ملتی که دارای فرهنگ اصیل و استقلال فکری و ارتقاء سطح آگاهی باشد دیر یا زود از زیر یوغ استثمار و استعمارخویشتن را رها خواهد نمود. بدین ترتیب روشن میشود که مسئله بیسوادی و ترویج جهل از هدایای استعمارجدید است.

با یک بررسی کوتاه در شرایط و موقعیتهای کشورهای جهان سوم و بویژه تاریخ صدسالهٔ اخیر اینگونه کشورها، کاملاً روشن میشود که در کشورهای تحت سیطرهٔ استعمارآشکار و پنهان جهل و بیسوادی غوغا میکند و کشورما نیز در عداد کشورهایی بوده است که موردتهاجم و تخریب توطئه‌های شوم استکبارجهانی قرارگرفته است و به فرموده امام بزرگمان:

«امروز کشورما وارث ملتی است که از این نعمت بزرگ در رژیم سابق محروم و اکثراً افراد کشورما از نعمت نوشتن و خواندن بر خوردارنیستند.»

و باز در پیام تاریخیشان دراین زمینه خطاب به ملت ایران میفرمایند:

«ما باید در برنامه درازمدت، فرهنگ وابسته کشورمان را به فرهنگ مستقل و خود کفا تبدیل کنیم و اکنون بدون از دست دادن وقت و بدون تشریفات خسته کننده، برای مبارزه با بیسوادی به طور ضربتی و بسیج عمومی قیام کنیم. و وزارت آموزش و پرورش با تمام امکانات بپاخیزد و از قرطاس بازی و تشریفات اداری بپرهیزد.»

نهضت سوادآموزی بمنظور تحقق بخشیدن به اوامر امام عزیزمان باهداف عالی امحاء و نابودی بیسوادی در جامعه در حال تحول و اسلامی و انقلابیمان، طرحهائی دردست تهیه و اجراء دارد که انشاءا.... بصورت مرحله‌ای و ضربتی و یا بسیج و همکاری امت مسلمان و شهیدپرورمان این نقیصه و ضایعهٔ بزرگ را از میان بردارد.

طرح پیشنهادی ذیل، نخستین مرحله آغاز حرکت نوین نهضت سوادآموزی در جهت مبارزه مستمر و بی‌امان با بیسوادی است، تا با اجرای این طرح کلیه کسانی که از نعمت داشتن سواد برخوردارند، بعنوان یک وظیفه شرعی وانسانی مکلف شوند در این جهادعظیم همگامی و شرکت نمائید. و مطمئنیم ملت عزیز ما همانند مسلمین صدراسلام که روزگار جاهلیت را خاتمه دادند و عصراسلامی با نام علم و آگاهی آغاز شد در انقلاب خروشان ما نیز ریشه‌های جاهلیت شاهنشاهی را ازبین برکنند و سراسرایران اسلامی را مدرسه کنیم و من‌الله التوفیق و علیه التکلان

*هدف طرح

هدف این طرح استفاده از کلیه نیروهای باسواد به ویژه معلمان و دانش‌آموزان دبیرستانها و کارمندان و دانشجویان در نیم سال ٦١ نیمه دوم (اول مهرماه) جهت شرکت در جهادمقدس مبارزه با بیسوادی در شهرها و روستاهای کشورمان است.

-طریقه استفاده از نیروهای داوطلب:

نیروهائی که دراین طرح مورد استفاده قرار میگیرند درسه گروه تقسیم‌بندی میشوند: معلمان وکارمندان- دانش‌آموزان ودانشجویان- وسایر افراد باسواد.

الف : معلمان

معلمان (بازنشسته وغیر بازنشسته) وکارمندان بهترین وکاراترین نیروهای ممکن در جهت اجرای طرح ضربتی مبارزه با بیسوادی هستند وترغیب آنان برای شرکت دراین امرمقدس بهرنحو که استان صلاح بداند ضروری است:

شرکت زوجهای معلمین وکارمندان درامر مبارزه بابیسوادی درروستاها جهت جذب زنان ومردان روستائی بسیار سودمند خواهد بود.

ب: دانش آموزان ودانشجویان

دانشجویان ودانش‌آموزان میتوانند به دوصورت انفرادی وگروهی دراین امر شرکت نمایند- دانشجویان ودانش‌آموزانی که بصورت انفرادی داوطلب میشوند بهتر است که درشهرها فعالیت کنند دانشجویان ودانش‌آموزانی که بصورت گروهی از هردبیرستان یادانشکده وانستیتوشرکت میکنند لازم است زیر نظر یکی از دبیران یا معاون دبیرستان ویا مسئول امورتربیتی وانجمن اسلامی دانشکده ها یا جهاد دانشگاهی درروستاها به این امر بپردازند.

ح: سایر افراد باسواد

افراد باسواد درشهرها وروستاها که از امکاناتی جهت همگامی دراین امر مقدس برخوردار هستند میتوانند بصورت انفرادی ویاخانوادگی فعالیت نمایند.

افرادبیسوادی که زیرپوشش قرار میگیرند:

کلیه افراد بیسواد درجامعه ما زیر پوشش این طرح قرار خواهند گرفت (به استثناء کارگران کارخانجات ومؤسسات وادارات دولتی وسربازان ارتش وزندانیان که درطرح سوادآموزی اجباری قراردارند ومتعاقباً اعلام خواهدشد وهمچنین کودکان روستائی که آموزش وپرورش درروستاهای آنان مدرسه دایر کرده است. محدودیت سنی دراین طرح وجود ندارد.

شیوه وروش تحت پوشش قرارگرفتن بیسوادان

هرفرد با سواد میتواند باتوجه به امکانات وهمت وعلاقه‌ای که به این امر دارد ازیک نفر تاهرچند نفری را که بخواهد جهت آموزش سواد زیر پوشش قراردهد. کلیه کلاسها باید حداکثر تاپایان مهرماه شروع شده باشد بطوریکه تااول اسفندماه به پایان برسد.

تذکر(۱):

لازم است مدرس زنان ودختران از خواهران ومدرس مردان از برادران باشد.

تذکر (۲):

بهتر است که کلاسها ازاول مهرشروع شود تا زمان کافی جهت آموزش وجود داشته باشد.

تذکر (۳):

درصورتیکه آموزشیاران ازمهارت کافی برخوردار باشند وزودتر از موقع مقرر نوآموزان را آماده نمایند دفاتر نهضت اقدام به امتحان خواهند نمود.

* مواد آموزشی طرح

مواد درسی شامل ریاضیات و فارسی که بصورت کتاب یا جزوه در اختیار خواهد گرفت.

ب: کتاب روش تدریس

کتاب راهنما و روش تدریس انشاءا... همزمان با کتابهای درسی در اختیار برادران قرار خواهد گرفت.

روش تدریس بصورت ویدئو در اختیار استانها قرار خواهد گرفت.

د: سایر دستورالعملها و مواد کمک آموزشی از طریق دفاتر نهضت در اختیار همراهان طرح قرار خواهد گرفت.

* نحوه پرداخت کمک هزینه به مدرسین

پس از اینکه مدرسین مواد کتب درسی را به نو آموزان تحت پوشش خود آموختند. نهضت سواد آموزی از نوآموزان امتحان بعمل میآورند و کمک هزینه مدرسین برای باسواد کردن هر نو آموز در نظر گرفتن موارد زیر بین پنجهزار ریال (۵۰۰۰ ریال) تا (۱۰۰۰۰ ریال ده هزار ریال) متغیر است.

الف- هر مدرسی که نو آموزش بهتر از دیگران نوشتن و خواندن را فرا گرفته باشد حق الزحمه بیشتری دریافت خواهد داشت.

ب- مدرسینی که به روستاها میروند کمک هزینه بیشتری دریافت خواهند نمود.

ج- مدرسینی که به مناطق بد آب و هوا و نامساعد میروند حق‌الزحمه بیشتری دریافت مینماید.

د- چون فراگیری سواد در سنین بالا مشکلتر است، بنابراین مدرسانی که به نوآموزان بالاتر از سنین ٤٥ سال آموزش میدهند . از کمک هزینه بیشتری برخوردار خواهند شد.

تذکر:

با توجه به موارد فوق جدول پرداخت حق‌الزحمه کمک هزینه‌ای در نظر گرفته شده است که بعدا اعلام خواهد شد.

برای هر چه بیشتر موفق شدن این طرح لازم است که آموزش و پرورش با تمامی امکانات و نیز مساجد و اماکن مذهبی و عمومی و منازل شخصی در اختیار نهضت سواد آموزی قرار گیرد.

- زمان و نحوه اجرای طرح ضربتی نهضت سواد آموزی

۱- اعلام طرح به مردم از طریق وسایل ارتباط جمعی و مراسم نمازهای جمعه خواهد بود.

۲- زمان شروع مقدمات طرح اول شهریور ماه سال ٦١

٤- تاریخ ثبت نام داوطلبان وعلاقمندان جهت شرکت در این طرح تاریخ ٦١/٥/١٥ لغایت ٦١/٦/٤

علاقمندان به شرکت در اجرای طرح میتوانند در تاریخهای فوق به دفاتر نهضت سواد آموزی در استانها وشهرستانها مراجعه و فرم و پرسشنامه لازم راتنظیم نمایند.

تذکرلازم:

افرادی که مایل به همکاری هستند لازم است ازطریق مسئولین نهضت و نهادهای انقلابی یا انجمنهای اسلامی مدارس و دانشگاهها و یاروسای ادارات آموزش و پرورش ومساجد محل به واحد پرسنلی یاپذیرش نهضت معرفی شوند.

٥- مدرسین فرصت دارند اسامی بیسوادان تحت پوشش خودراباشخصات کامل شناسنامه‌ای و آدرس منزل حداکثر تاتاریخ ٦١/٦/٢٠ به دفاتر نهضت محل معرفی نمایند و دراین رابطه فرمی که تهیه شده است پر کنند.

توضیحات ضروری:

۱- کلیه داوطلبان آموزش دهنده موظفند ظرف مدت مشخص شده معرفی خودوپرکردن فرم مشخصات افرادی راکه تحت پوشش دارند درفرمی جداگانه نوشته و به دفاتر نهضت محل خود ارائه دهند.

چنانچه داوطلبی بدون اطلاع ستادهای نهضت اقدام به آموزش دادن افرادی نماید بدیهی است جزء افراد داوطلب محسوب نشده و نهضت درقبال افراد زیرپوشش اینگونه مدرسان و درمورد امتحان و دادن کارنامه مسئولیتی نداشته و پاداشی درقبال آن به آموزش دهنده پرداخت نخواهد شد.

۳- هرگونه پرداخت به آموزش دهنده پس ازامتحان ازنوسواد و ارائه کارنامه قبولی و یادرنظرگرفتن مواردی که قبلاً بیان شد طی چک پرداخت میشود.

۳- امتحان ازنوسوادان تنها ازطریق مسئولین تعیین شده ارسوی نهضت بعمل خواهد آمد و هرگونه امتحان خارج ازاین ضوابط مورد تائید نهضت نبوده و نهضت اساساً تعهدی درقبال چنین وضعی نخواهد داشت.

٤- نحوه بازدید از کلاسها طی مقررات جداگانه‌ای که ازمرکز تهیه و به ستادها ارسال خواهد شد بعمل میآید.

٥- بازوهای اجرائی جهت بررسی و بازدید و بازرسی از کلاسها آموزشیارانی خواهند بود که بطور تمام وقت تعهد خدمت درنهضت رادادهاند وطی دستورالعمل صادره ازمرکز و رهنمودهای ستادهای مربوطه درمناطق مختلف عمل خواهند کرد.

- ستادهای اجرائی این طرح عبارتند ازستادمرکزی-ستاد استان-ستاد شهرستان و...

*ستاد مرکزی

ستاد مرکزی مسئولیت تهیه مقدمات واجرای طرح ضربتی رادرسراسرکشوربعهده دارند.

ترکیب ستاد مرکزی

ستاد مرکزی مرکب ازمسئول نهضت سوادآموزی و سرپرست شورای اجرائی نهضت مسئولین واحدهای پرسنلی، برنامه‌ریزی روابط عمومی و آموزش نهضت میباشند.

وظایف ستاد مرکزی

۱- نظارت مستقیم برطرح

۲- ارشاد وهدایت کلی طرح

۳- تهیه مواد آموزشی طرح و انتشارآنها ازقبیل کتاب و دستورالعمل‌های آموزش و روش تدریس و...

٤- تبلیغات لازم جهت شناساندن طرح بمردم (استفاده ازامکانات موجود)

٥- تهیه آئین نامه‌های مورد نیاز طرح (از قبیل پذیرش- نحوه امتحان- نحوه بازرسی و ارزشیابی...)

٦- تهیه امکانات لازم از قبیل مالی و تدارکاتی جهت استانها.

٧- چاپ و انتشار کتب آموزشی.

٨- اخذ آمار بیسوادان از وزارت کار وامور اجتماعی و در اختیار نهادن ستاد استانها

٩- اخذ آمار از مدرسین و بیسوادانی که در این طرح شرکت میکنند.

١٠- تشکیل سمینار جهت توجیه دفاتر استانها

• ستاد استان

ستاد استان همان شورای نهضت سوادآموزی استان میباشد که از نهادها وادارات ومردم کمک میگیرد.

وظایف ستاد استان

۱- نظارت مستقیم بر طرح جهت ارشاد و هدایت کلی

۲- ابلاغ دستورالعملهای مرکز به شهرستانها

۳- جمع‌آوری آمار از مدرسین و برآورد اعتبار

٤- جمع‌آوری آمار از نوسوادان استان هم در آغاز طرح وهم در پایان طرح وارسال آن به مرکز

• ستاد شهرستان

ستاد شهرستان همان شورای نهضت سوادآموزی شهرستان میباشد.

وظایف ستاد شهرستان

۱- ثبت نام از مدرسین طبق پرسشنامه

۲- شناسائی مدرسین و اعلام صلاحیت جهت تدریس

۳- تائید بیسواد بودن اشخاصی که بوسیله مدرسین معرفی میشوند وتشکیل پرونده برای هر کلاس در خلال کار

٤- تشکیل هیئتهای ارزشیابی و بازرسی کلاسها

٥- گرفتن آمار بیسوادان شهری از استان (در صورت امکان برای استان)

٦- آموزش مدرسینی که روش تدریس را خوب توجیه نشده‌اند (در صورت امکان)

٧- جذب و معرفی افراد بیسواد برای مدرسینی که نتوانسته‌اند افراد بی‌سواد را جذب بکنند (در صورت امکان)

٨- در صورت لزوم تشکیل ستادهای فرعی و منطقه‌ای در مناطق پر فعالیت

٩- گذاشتن جلسات جهت توجیه بازرسان واحدهای اجرائی

١٠- گرفتن امتحان از بیسوادان و دادن مدرک قبولی

١١- درخواست امکانات مالی وتدارکاتی لازم از استان

١٢- تبلیغات لازم جهت پوشش شهرستان

* بیسوادان

بیسوادان موجود در جامعه به دو دسته تقسیم میشوند:

۱-بیسوادان در روستاها

۲-بیسوادان در شهرها، بیسوادان در شهرها خوده به دو دسته تقسیم میشوند. که عبارتند از: ۱- بیسوادانی که در اختیار دولت میباشند مانند بیسوادان موجود در موسسات و کارخانجات و مراکز نظامی که این طرح شامل آنها نمی‌شوند.

۲- بیسوادانی که دارای شغل آزاد میباشند.

نحوه جذب بیسوادان

بطورکلی درجذب بیسوادان به طرق زیر امکانپذیر است

۱- تبلیغات:

الف-تشکیل سخنرانی (بصورت رسمی) درنماز جمعه‌هاو اماکن کارگری وروستاها و زمینه سوادآموزی به منظور اهمیت دادن مسئله سواد درکشور جمهوری اسلامی.

ب- نمایش فیلمهای تبلیغاتی وتوجه دادن به‌این مسئله که سواد و فرهنگ رابطه مستقیم با خود کفائی کشاورزی صنعتی و نظامی دارد و درصورت تحقق این امر (یعنی با سواد شدن) بی‌سوادان کمک بزرگی برای پیروزی انقلاب‌اسلامی نموده‌اند.

ج- نمایش تئاتر- درزمینه‌هائی که در بالا ذکر شد.

د- پخش پوستر و پلاکاردها- درواقع بجا برای جلب حمایت بیشتر از طرف مسئولین و باسوادان

ه- نقش رادیو و تلویزیون را نباید نادیده گرفت مواردی که دررابطه با تبلیغات گفته شد رادیو و تلویزیون باید عهده‌دار گسترده‌ای انجام دهد.

۲- تشویقات

الف- دادن جایزه یا بردن بیسواد به زیارت امکان متبرکه یا دادن پوشاک و وسائل خانگی درصورت قبولی با قید قرعه بین نوسوادان رتبه اول.

ب- اعلام و چاپ اسامی بیسوادانی که رتبه اول را بدست آورده‌اند (در جراید و رادیو-وتلویزیون) ضمناً جهت اطلاعات بیشتر میتوانید با تلفن شماره ٦٥٨٢٢٧ برادر غروی تماس حاصل نمائید.

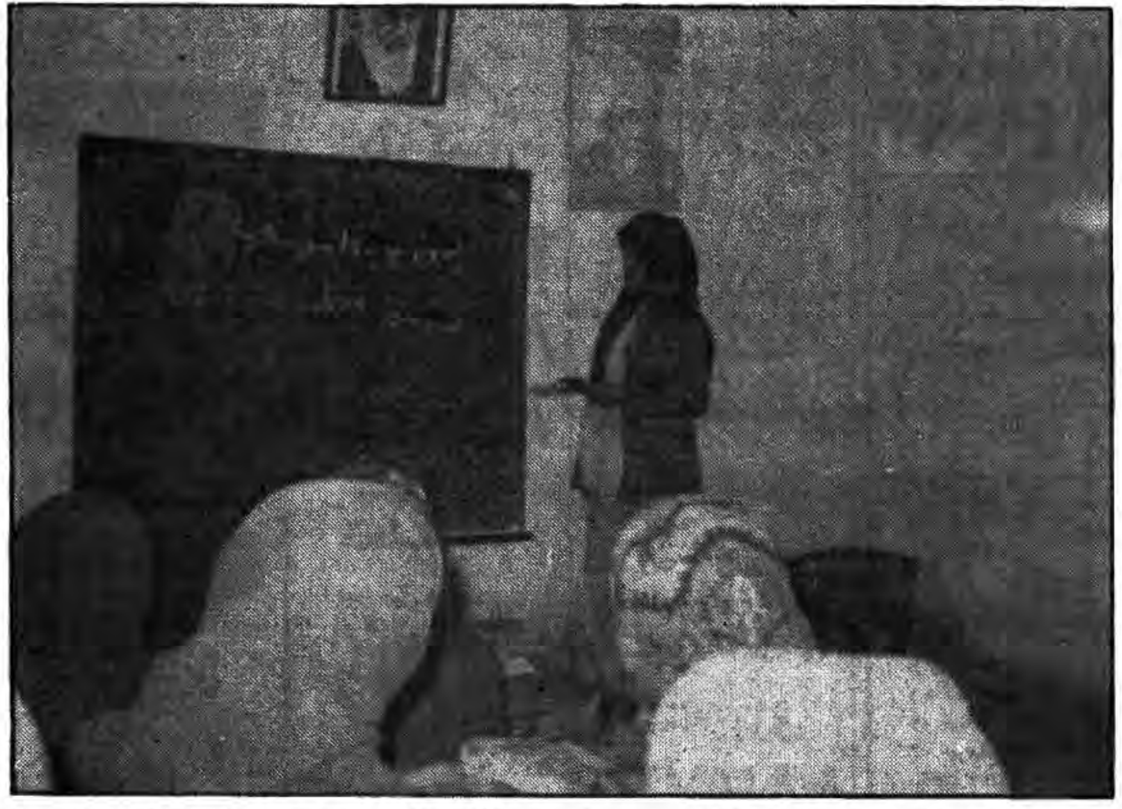

بسمه تعالی

نیروی هوائی جمهوری‌اسلامی ایران تعدادی داوطلب (پسر) برای تحصیل‌در دانشکده افسری (رسته‌های مشترک) استخدام مینماید.

۱- شرایط

الف- تابعیت دولت جمهوری اسلامی ایران

ب- مومن ومتعهد به انقلاب اسلامی ایران ومتدین به دین مبین اسلام ویا یکی از ادیان پذیرفته شده در قانون اساسی (کلیمی- زرتشتی- مسیحی)

پ- دارا بودن قبولی مدرک تحصیلی دیپلم متوسطه در رشته‌های ریاضی، طبیعی، (نظام قدیم) فیزیک، ریاضی وعلوم تجربی (نظام جدید)

ت- حداقل سن ۱۷ سال تمام حداکثر ۲۲ سال تمام (کسانیکه خدمت زیر پرچم را انجام داده‌اند مدت خدمت نظام به حداکثر سن اضافه خواهد شد.

ث- تاریخ محاسبه سن ٦١/٩/١ میباشد.

ج- برخورداری از تناسب اندام واستعداد جسمانی وتندرستی مزاج برابر گواهی بهداری نهاجا.

چ- نداشتن پیشینه کیفری برابر گواهی مراجع صلاحیت دار.

ح- احراز موفقیت در آزمایشات علمی، سیاسی وایدئولوژیک ومصاحبه حضوری و ورزش.

د- سپردن تعهد خدمتی برابر مقررات ارتش جمهوری اسلامی ایران.

۲- مدت دوره- حقوق ومزایا

الف- مدت تحصیل در دانشکده افسری نیروی زمینی بمدت ۳سال شبانه روزی بوده و هزینه‌های مربوطه از قبیل خوراک، پوشاک، زیست بوسیله دانشکده افسری تامین خواهد شد.

ب- بدانشجویان در مدت تحصیل ماهیانه کمک هزینه تحصیل پرداخت میگردد.

پ- دانشجویان پس از پایان دوره دانشکده افسری به درجه ستواندومی واخذ دانش نامه لیسانس در رسته‌های مربوطه نایل میگردند.

ت- از مزایای پس انداز تامین آتیه با کمک وزارت دفاع ملی استفاده مینمایند.

ث- امکان استفاده از درمان خود و خانواده وخرید از فروشگاههای ارتش جمهوری اسلامی ایران.

۳- مواد آزمایشات ورودی

الف- سئوالات ایدئولوژی اسلامی، دروس علمی شامل، ریاضیات (جبر، مثلثات هندسه) با ضریب ۳ علوم تجربی (فیزیک، شیمی) با ضریب ۲ ادبیات فارسی با ضریب یک زبان خارجه (انگلیسی یا فرانسه یا آلمانی) با ضریب یک تست روانسنجی (هوش واستعداد تحصیلی) با ضریب یک.

٤- محل و تاریخ توزیع کارت- محل آزمایش - تاریخ آزمایش.

الف- محل توزیع کارت فرماندهی آموزشهای هوائی (مدیریت استخدام) واقع در خیابان تهران نو ایستگاه فرودگاه دایره سیاسی ایدئولوژی فرماندهی آموزشهای هوائی

ب- محل آزمایش دانشکده افسری نیروی زمینی واقع در خیابان امام خمینی روبروی مجلس شورای اسلامی.

ت- تاریخ و ساعت آزمایش در روز توزیع کارت اعلام میگردد.

پ- در روز دریافت کارت و آزمایش داشتن شناسنامه عکس دار الزامی میباشد.

ث- تاریخ توزیع کارت از حروف الف تا چ ٦١/٦/١٦ از حروف ح تا ق ٦١/٦/١٧ از حروف ک تا ی ٦١/٦/١٨ میباشد.

٥- مدارک لازم برای ثبت نام:

الف- فتوکپی قبولی مدرک تحصیلی که به تائید آموزش و پرورش یا ناحیه مربوطه رسیده باشد.

ب- فتوکپی شناسنامه عکس‌دار از هر صفحه یک نسخه.

پ- عکس ٤×٣، ٦ قطعه که مشخصات کامل در پشت عکس نوشته باشد.

ت- کسانیکه خدمت زیر پرچم را انجام داده‌اند یکبرگ فتوکپی پایان خدمت.

ث- فیش بانکی به مبلغ پانصد ریال به حساب شماره ٤٠٣٥٨ دارائی فرماندهی آموزشهای هوائی نزد بانک مرکزی.

چنانچه داوطلبان در تاریخ ٦١/٩/١ از نظر سنی واجد شرایط فوق بوده و تمایل به ثبت نام در دانشکده افسری در (رسته‌های مشترک نیروی هوائی ارتش جمهوری اسلامی ایران) را داشته باشند فرم نمونه درخواست را تکمیل و بهمراه سایر مدارک مذکور از تاریخ نشر آگهی تا تاریخ ٦١/٦/٤ از طریق پست سفارشی به آدرس زیر ارسال نمایند.

آدرس: تهران- خیابان رزمندگان (تهران نو سابق) ایستگاه فرودگاه فرماندهی آموزشهای هوائی مدیریت استخدام (رسته‌های مشترک)

توضیح:

الف- بدرخواست کسانیکه بعد از تاریخ تعیین شده مدارک را ارسال دارند ترتیب اثر داده نخواهد شد.

ب- بدرخواست کسانیکه واجد شرایط نبوده و یا مدارک آنان ناقص باشد ترتیب اثر داده نخواهد شد.

پ- از مراجعه حضوری و ارائه فرم درخواست ثبت نام خودداری شود.

ت- برای کسب اطلاع بیشتر با شماره تلفنهای ٣٤٧٠٨٥ و ٣٤٦٠٥٦ تماس حاصل بفرمائید.

فرم درخواست ثبت نام در نیروی‌هوائی جمهوری اسلامی ایران (دانشکده افسری رسته‌های‌مشترک)

نام ☐ نام خانوادگی ☐ نام پدر ☐

تاریخ تولّد روز ☐ ماه ☐ سال ☐ محل تولّد ☐ شماره شناسنامه و تاریخ صدور روز ☐ ماه ☐ سال ☐

دین مذهب ☐ قد ☐ وزن ☐ نوع مدرک تحصیلی ☐ معدل کل ☐ تاریخ تنظیم ☐

آدرس دقیق داوطلب تهران خیابان کوچه پلاک شماره تلفن

آدرس دقیق داوطلب شهرستان خیابان کوچه پلاک شماره تلفن

امضاء داوطلب

کمکهای مردم حزب ا... بوکان و تیله کوه

بوکان - خبرنگار جمهوری اسلامی : مردم خیر و حزب ا... بوکان در پی ارسال کمکهای خود برای جبهه‌های نبرد حق علیه باطل مبلغ ٤٠٠٠٠٠ ریال به این امر و امور مهاجرین جنگی بحساب مخصوص واریز نمودند . همچنین اهالی غیور و مسلمان تیله کوه ضمن پشتیبانی از رزمندگان فاتح اسلام و ابراز انزجار و تنفر از گروهکها مبلغ ١٢٢٠٠ ریال وجه نقد را که از دسترنج خود بدست آورده بودند بشماره حساب ویژه امور جنگزدگان واریز کردند.

صبحگاه مشترک نیروهای مسلح درسرخس

سرخس-خبرنگارجمهوری اسلامی: پریروز صبحگاه مشترک نیروهای نظامی و انتظامی سرخس باشرکت برادران، سپاه و بسیج و شهربانی وژاندارمری درمحل شهربانی سرخس برگزار شد ودرپایان پس ازقرائت دعای وحدت برادر عابدی سخنرانی کرد.

احداث مجتمع آموزشی و ورزشی درلرستان

خرم‌آباد: درسالجاری گروه نوسازی و توسعه و تجهیزمدارس استان لرستان ۱۳۲ واحد مدرسه ابتدائی ۳۵باب مدرسه راهنمائی ۱۵باب دبیرستان ۳ مجتمع ورزشی و دوباب کودکستان را با ۱۸۳۹۲٤۸۰۰۰ ریال اعتبار دردست ساختمان داشته که تاکنون۲۹ واحد ازطرحهای یادشده به اتمام رسیده و بقیه نیز ۳۲ تا۸۵ درصد پیشرفت داشته‌اند.

بزرگداشت دو شهید در نوکنده

نوکنده - خبرنگار جمهوری اسلامی : بمناسبت چهلمین شب ، شهادت سرباز رشید اسلام کریم کلته‌ای و هفتمین شب شهادت روحانی جان باز شهید محمد مهدی مازنی مجلس بزرگداشتی با شرکت جمع کثیری از امت مسلمان در زینبیهٔ نوکنده برگزار شد. و به همین منظور مراسم چهلمین روز و هفتمین روز این دو شهید با شرکت انبوهی از امت حزب ا.... در گلزار این دو شهید در امام زاده حبیب ا.... نوکنده برگزار شد. در این مراسم ضمن نوحه خوانی، حجت الاسلام شیخ باقر شربتی سخنرانی نمود.

قطع برق خبرنمیکند
چراغ اضطراری از ٤ لامپ تا ٢٠ لامپ
شرکت لایت سیتی ٦٢٤٦١١

(بسمه تعالی)
آگهی مناقصه

سازمان هواپیمائی کشوری در نظر دارد لوازم موردنیاز فرودگاههای کشور را که شامل دستگاهها و ماشین‌آلات و قطعات یدکی ناوبری، الکترونیکی و فنی است از طریق مناقصه عمومی خریداری نماید. متقاضیان میتوانند بمنظور کسب اطلاعات بیشتر و دریافت اوراق مناقصه با در دست داشتن معرفینامه کتبی حداکثر تا تاریخ ٦١/٦/١٠ ١٣ در ساعات اداری به امور قراردادهای سازمان واقع در فرودگاه مهرآباد خیابان معراج ساختمان شماره ٤ اداره تدارکات مراجعه نمایند.

١٤٤١٩ م-الف　سازمان هواپیمائی کشوری

جدول

شماره ۱۰

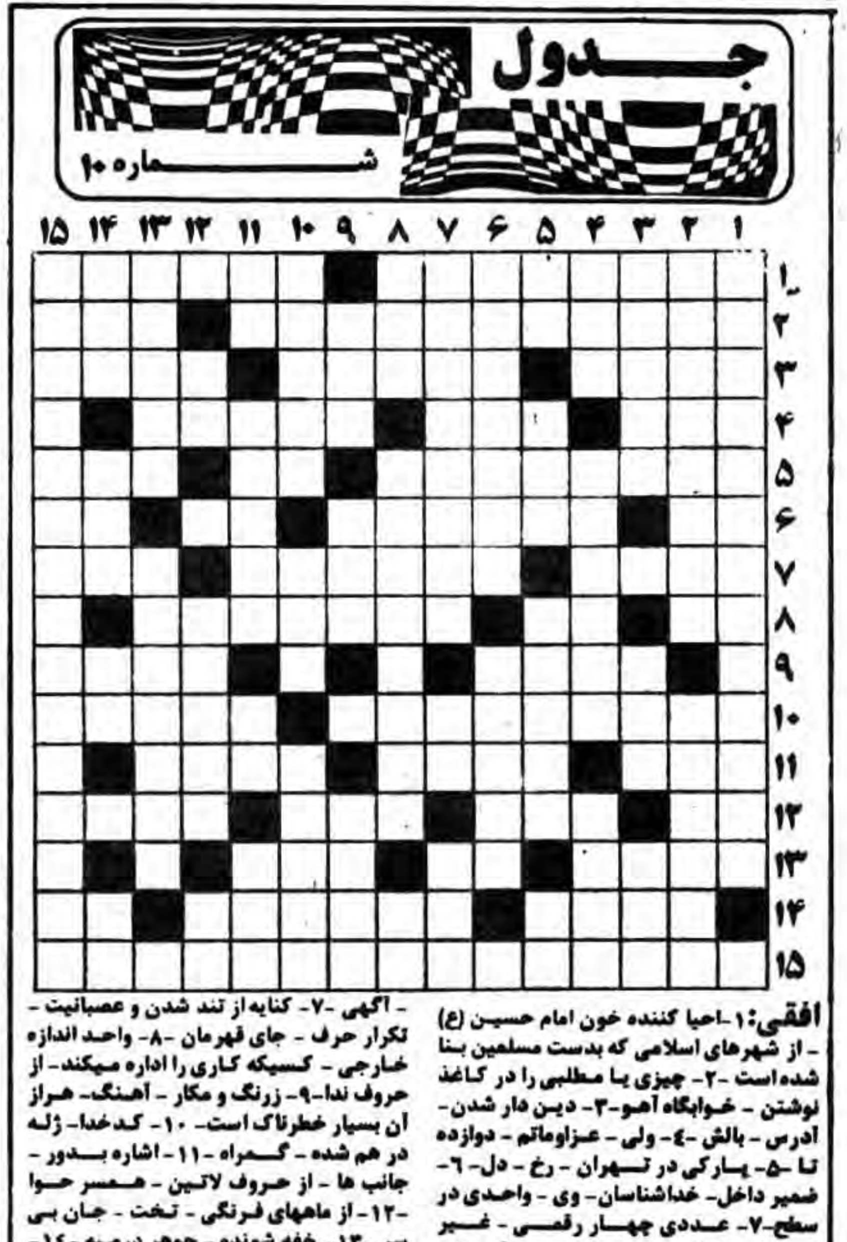

افقی: ۱- احیا کننده خون امام حسین (ع) - از شهرهای اسلامی که بدست مسلمین بنا شده است -۲- چیزی یا مطلبی را در کاغذ نوشتن - خوابگاه آهو-۳- دین دار شدن- ادرس - بالش -٤- ولی - عزاوماتم - دوازده تا -٥- پارکی در تهران - رخ - دل- ٦- ضمیر داخل- خداشناسان- وی - واحدی در سطح-٧- عددی چهار رقمی - غیر همجوش- خانه -٨- مسکن مهر و کینه - مادر - پاسبان و مراقب -٩- یکی از نامها و صفات باریتعالی- از وسائل چای -١٠- فراهم آوردن و تالیف کردن - خانه کوچک -١١- پرنده‌ای است - و با - ازصفات نسبی -١٢- تکرار حرف - درختی است- یک نت - مرکز پرو -١٣- بمب افکن - از فلزات - پشت سر -١٤- بین رو و آستر قرار می‌گیرد- سرزمین افرا- دوردهان-١٥- ازدانشمندان و شاعر بزرگ آلمانی دارای کتاب چنین گفت زرتشت.

عمودی: ۱- شهید محراب ۲- دوشیزه فرانسوی - مخترع موتورسیکلت -۳- کیش‌ها- نارگیل - از برخورد دو جبهه مختلف بوجود میآید-٤- جمع مدینه - عرب بادیه‌نشین - نوعی پارچه گرانبها-٥- پرنده بی دم - سپاه بیکران- مجسمه لباس پوش - کلمه تنبیه در مقام آگاه کردن -٦- فستیوال - آگهی -٧- کنایه از تند شدن و عصبانیت - تکرار حرف - جای قهرمان -٨- واحد اندازه خارجی - کسیکه کاری را اداره میکند- از حروف ندا-٩- زرنگ و مکار - آهنگ- هراز آن بسیار خطرناک است- ١٠- کدخدا- ژاله در هم شده - گمراه -١١- اشاره بدور - جانب ها - از حروف لاتین - همسر حوا -١٢- از ماههای فرنگی - تخت - جان بی سر -١٣- خفه شونده - جوهر درمنه -١٤- مصغریل- شهری با خروس معروف - روداروپایی- کشتی خشن - ١٥- از شاهکارهای نمایشی دنیا اثر آل کامو.

حل جدول شماره ۹

باکمیسیونهای مجلس شورای اسلامی آشنا شویم ۳

سرویس سیاسی جمهوری اسلامی

در دو شمارهٔ قبل اسامی اعضاء وهیأت رئیسه وگزارشی از عملکرد یکسالهٔ کمیسیونهای آموزش وپرورش، فرهنگ وتحقیقات وتعلیمات عالیه، امور اقتصادی ودارائی، برنامه وبودجه، امور نفت وصنایع ومعادن مجلس شورای اسلامی را ملاحظه نمودید واینک با چندین کمیسیون دیگر آشنا میشویم:

کمیسیون کاروامور اجتماعی

با عضویت:

۱- قربانعلی دری نجف‌آبادی (که درکمیسیونهای برنامه و بودجه و تحقیق و آئین‌نامه عضویت دارد) ۲- محمد غفاری ۳- یداله دهقانی ٤- علی معرفی زاده ٥- محمد مجتهد شبستری ٦- غلامحسین نادی (که در کمیسیون برنامه و بودجه نیز عضویت دارد)

۷- سیدحسن پور میرغفاری (موسوی تبریزی) (که درکمیسیون اصل ۹۰ هم عضو است) ۸- حسین کمالی ۹- عباس اختری.

رئیس کمیسیون مذکور **آقای قربانعلی دری نجف‌آبادی** و نائب‌رئیس اول **آقای محمد غفاری** و نائب رئیس دوم **آقای غلامحسین نادی**، منشی **آقای سیدحسن پور میرغفاری (موسوی تبریزی)** و مخبر نیز **آقای عباس اختری** می‌باشد.

کمیسیون امور اداری و استخدامی

با عضویت:

۱- محمد جواد رجائیان (که عضو کمیسیون فرهنگ و تحقیقات و تعلیمات عالیه نیز هست) ۲- سید محمد کیاوش ۳- محمود رضا نجفی ٤- احمد ناطق نوری ٥- ابوالحسن‌اله بلاشتی ٦- عباسعلی بهاری شهرازی ۷- ابوطالب محمودی ۸- عاتقه صدیقی (رجائی) ۹- علی عجم ۱۰- محمدعلی خسروی ۱۱- خسرو ناقی.

ریاست این کمیسیون به عهدهٔ **آقای محمود رضا هنجنی** و نیابت ریاست آن بعهدهٔ **آقایان محمود جواد رجائیان** (نائب رئیس اول و **احمد ناطق نوری** (نائب رئیس دوم) است، مخبر **کمیسیون آقای علی عجم** و منشی آن **آقای محمدعلی خسروی** می‌باشد.

کمیسیون کار و امور اجتماعی و امور اداری و استخدامی اواسط سال ۱۳۵۹ بطور مشترک و با عنوان کمیسیون کار و استخدام تشکیل جلسه میدادند تا اینکه بنابر تصویب هیئت رئیسه این دو کمیسیون از هم جدا شدند. مهمترین کارهای انجام شده در کمیسیون بشرح زیر میباشد.

این کمیسیون جمعاً درسال ٦۰ و ٦٥ جلسه مشترک داشته است.

۱- بررسی لوایح و طرحهای رسیده به کمیسیون.

۲- دعوت از مسؤولین و صاحبنظران.

۳- دیدار از ادارات و کارخانجات.

فهرست لوایح و طرحهایی که در کمیسیون کار و استخدام مورد بررسی قرار گرفته و به نتیجه رسیده است.

۱- لایحهٔ بازسازی نیروی انسانی.

۲- طرح خدمت خارج از مرکز پزشکان، دندانپزشکان و داروسازان.

۳- لایحهٔ راجع به تغییر وضعیت استخدامی پنج نفر از کارکنان شرکت منحله پاکلند.

٤- لایحه راجع به حذف عبارت فرمان همایونی در قوانین و مقررات مربوط به انتصاب افراد به بعضی از مقامات کشور.

٥- طرح آئین‌نامهٔ استخدامی کارکنان مجلس شورای اسلامی ایران.

٦- لایحه راجع به استخدام آقای عبدالحسین سلمان‌طاهر (معاود عراقی)

۷- اصلاح لایحه راجع به اعاده بخدمت قضات و کارمندان بازنشسته دولت مصوب ۱۳٥۸/٦/۲۸ شورای انقلاب جمهوری اسلامی ایران.

۸- لایحه راجع به الحاق یک بند به قانون تعیین تکلیف کارکنان دربار سابق.

۹- لایحه راجع به الحاق یک تبصره بعنوان تبصرهٔ ۲ به لایحه قانونی راجع به پاداش مستخدمین که بازنشسته میشوند مصوب ٥۹/۲/۳۰ شورای انقلاب جمهوری اسلامی ایران.

۱۰- لایحه تعیین حقوق وظیفه و مستمری قربانیان و از کارافتادگان ناشی از حادثه زلزله طبس.

۱۱- لایحه تشکیل گروه صنایع و وزارت دفاع ملی.

۱۲- لایحه راجع به پرداخت فوق‌العاده اضافه کار ساعتی کارمندان وزارت پست و تلگراف و تلفن که درمناطق دورافتاده برای شرکت مخابرات اضافه‌کاری انجام میدهند.

۱۳- لایحه راجع به ادغام سازمان هواپیمائی کشوری در سازمان هواشناسی و تشکیل سازمان خدمات هوائی کشور.

۱٤- لایحه راجع به استفاده از خدمات جانبازان انقلاب اسلامی در جنگ تحمیلی رژیم عراق علیه ایران.

۱٥- لایحه راجع به اعاده بخدمت کارکنان بازنشسته دولت

۱٦- طرح قانونی شرایط انتخاب قضات دادگستری.

۱۷- طرح طبقه بندی مشاغل کارکنان و نمودار تشکیلاتی ادارات مجلس شورای اسلامی ایران.

۱۸- لایحه راجع به احتساب خدمت زیر پرچم پرسنل نظامی در تعیین حقوق آنان.

۱۹- لایحه راجع به اجازه پرداخت حقوق و فوق العادههای مستمر کارکنان دولت که به اسارت رژیم مزدور عراق درآمده و یا در مناطق اشغالی و جنگی باقی مانده‌اند به عائله تحت تکفل آنان.

۲۰- لایحه راجع به اصلاح ماده ٦٦ قانون استخدام نیروهای مسلح.

۲۱- لایحه راجع به لغو لایحه قانونی شمول مقررات قانونی استخدام کشوری به کارمندان غیر نظامی نیروهای مسلح جمهوری اسلامی ایران.

۲۲- لایحه راجع به برقراری مستمری درباره بیمه شدگانی که بعلت همکاری با نیروهای مسلح شهید یا معلول شده یا میشوند.

۲۳- لایحه راجع به مجوز استخدام توسط وزارت دفاع ملی.

۲٤- لایحه راجع به نحوه شمول قانون استخدام کشوری درباره کارکنان دانشکده پزشکی.

۲٥- لایحه راجع به احتساب مدت خدمت زیر پرچم پرسنل نظامی در تعیین حقوق آنان.

۲٦- لایحه راجع به تعیین حقوق قائم مقام وزیر.

۲۷- طرح قانونی تاسیس دبیرخانه شورای نگهبان.

۲۸- لایحه راجع به ادامه خدمت ٤٤۱ نفر از کارکنان شرکت ملی نفت ایران.

۲۹- لایحه راجع به اصلاح بند ب ماده ٦ اساسنامه شرکت سهامی گسترش خدمات بازرگانی.

۳۰- لایحه راجع به همکاری مابین شرکت صادراتی تجهیزات عمومی کره و شرکت سهامی شیلات جنوب ایران.

۳۱- لایحه راجع به پذیرش درخواست بازنشستگی دارندگان رتبه‌های قضائی که ۲۰ سال سابقه خدمت دارند.

۳۲- لایحه راجع به احتساب سوابق خدمت غیر دولتی کارکنان دولت در دستگاههای اجرائی که طبق قانون دولتی شده‌اند.

۳۳- لایحه راجع به تعیین و ارتقاء گروه و ترفیع کارکنان اداری قوه قضائیه.

۳٤- لایحه راجع به معافیت ٦ نفر مستخدمین مورد نیاز هواپیمائی ملی ایران (هما) از بند ۱ ضوابط اجرائی بودجه سال ۱۳٥۹ و ادامه خدمت آنان تا پایان سال ٦۰.

۳٥- لایحه راجع به اصلاح تبصره ۳ ماده ۳٦ قانون استخدام کشوری.

۳٦- لایحه راجع به الحاق یک تبصره به ماده واحده مربوط به لغو تعهد فارغ التحصیلان مراکز تربیت معلم و موسسات وابسته مصوب ۱۳٥۸/۹/۱۲ شورای انقلاب جمهوری اسلامی ایران.

۳۷- طرح قانونی تعطیل رسمی روز آخر ماه صفر (شهادت حضرت علی بن موسی الرضا علیه السلام)

۳۸- لایحه راجع به اصلاح لایحه قانونی خدمت نیروی انسانی درمانی و بهداشتی مصوب ٥۸/۹/۲٤ و آئین نامههای مربوط

۳۹- لایحه راجع به پرداخت حقوق وظیفه و وظیفه وراث یا مستمری کارکنان دولت و یا افرادیکه بطور تمام وقت تصدی پست یا مقامی را در دستگاههای دولتی عهده دار شده باشند.

٤۰- لایحه راجع به تعیین تکلیف کارکنان بنیاد علوی.

٤۱- لایحه راجع به لغو خدمت فارغ التحصیلان و دانشجویان که از بورس تحصیلی استفاده نموده و به دلایل مختلف به استخدام در نمی‌آیند....

٤۲- طرح الزامی ارائه اساسنامه وزارتخانه‌ها و موسسات دولتی ونهادهای انقلابی.

٤۳- لایحه راجع به الحاق یک تبصره به لایحه قانونی سابقه محکومان سیاسی مصوب ٥۸/٥/۱۸ شورای انقلاب جمهوری اسلامی ایران.

٤٤- لایحه راجع به نحوه بازنشسته کردن و بازخرید خدمت کارکنان مازاد بر احتیاج دولت.

٤٥- طرح اساسنامه بنیاد شهید.

٤٦- لایحه راجع به اصلاح آئین نامه اجرائی تبصره ۱ ماده واحده قانون الحاق چند تبصره به ماده یک قانون استخدام قضات و شرایط کارآموزی.

٤۷- لایحه راجع به نحوه استفاده کارشناسان خارجی.

٤۸- طرح اساسنامه جهاد سازندگی

٤۹- لایحه راجع به انحلال سازمان ملی خدمات اجتماعی

٥۰- لایحه راجع به معادن.

٥۱- لایحه راجع به امکان ماموریت مستخدمین وزارتخانه‌ها و موسسات و شرکتهای دولتی و شهرداریها به مراکز گسترش خدمات تولیدی و عمرانی استانداریها با حفظ پست ثابت سازمانی.

٥۲- لایحه راجع به تعیین حداکثر حقوق بازنشستگی و وظیفه کارکنان دولت و مشمولین صندوق تامین اجتماعی.

٥۳- لایحه راجع به معافیت آن عده از معلولین انقلاب اسلامی ایران که قادر بانجام کار می‌باشند و همچنین افراد خانواده شهدا و معلولین از شرط بند ج ماده ۱٤ قانون استخدام کشوری.

٥٤- لایحه راجع به تاسیس وزارت معادن و فلزات

٥٥- لایحه راجع به تاسیس وزارت صنایع سنگین

وچند لایحه پیرامون خانواده شهدای جنگ تحمیلی و طرح حفظ کیان خانواده

ضمنان کمیسیون کار بعد از جدا شدن از کمیسیون امور اداری و استخدامی دو لایحه زیر را مورد بحث و بررسی و تصویب قرار داده است.

۱- لایحه راجع به نحوه استفاده از خدمت کارشناسان خارجی

۲- لایحه راجع به عدم شمول مقررات قانون کار نسبت به نمایندگان پستی وزارت پست و تلگراف و تلفن.

در جلسات کمیسیون آقایان میر محمد صادق وزیر اسبق کار و آقای توکلی وزیر کار و سخنگوی دولت و همچنین شهید سلیمی دبیر کل اسبق سازمان امور اداری و استخدامی و دکتر حاسبی دبیر کل سازمان امور اداری و استخدامی و تقریبا در اکثر جلسات آقای دکتر عباسپور قائم مقام سازمان امور اداری و استخدامی و برادرانی از سپاه پاسداران، خانه کارگر و دیگر تشکیلات کارگری و اداری حضور داشته‌اند.

در ضمن این دو کمیسیون جمعا ٦٥ جلسه رسمی تا تاریخ ٦۰/۹/۱۰ تشکیل داده است. و از این تاریخ به بعد کمیسیون استخدام ۲٦ جلسه و کمیسیون کار ۲۷ جلسه تا آخر سال ٦۰ داشته است.

ضمنا از این کمیسیون:

۱- برادر شمس‌الدین حسینی نائینی در تاریخ ٦۰/٤/۷ (در دفتر مرکزی حزب جمهوری اسلامی) به شهادت رسید.

۲- برادر فتحعلی صاحبالزمانی در ٦۰/۷/۳۰ در حادثه رانندگی جان سپرد

کمیسیون مسکن وشهر سازی(۸)

با عضویت:

۱- هاشم صباغیان ۲- سید احمد مصطفوی کاشانی

۳- شهاب محمودی سرتنگی ٤- علی نقوی

٥- محمد علی صدوقی ٦- مرتضی فهیم کرمانی

۷- محمد فرض پور

آقای هاشم صباغیان ریاست کمیسیون مزبور را عهده دار است که ایشان عضو کمیسیون امور نفت نیز هست و **آقای علی نقی نقوی** نائب رئیس اول و **آقای مرتضی فهیم کرمانی** نیز نائب رئیس دوم و **آقای سید احمد مصطفوی کاشانی** (که در کمیسیون راه وترابری نیز عضویت دارد) مخبر کمیسیون می‌باشد.

این کمیسیون در سال ۱۳٦۰ جمعاً ٦۳ جلسه رسمی تشکیل داده است وراجع به طرحها ولوایح زیر بحث وگفتگو بعمل آورده است:

۱- لایحه نحوهٔ انجام معاملات واحدهای مسکونی.

۲- لایحه اصلاح لایحه قانونی اجاره فروش خانههای سازمانی مصوب ٥۸/۱۱/۲۹

۳- طرح قانونی در مورد تفویض اراضی سپاه دشتک مصوب شورای انقلاب به اراضی دیگر

٤- طرح توقف اجرای احکام تخلیه‌ای ک از طرف مالکان مستقلات بیش از ۲ واحد تقاضا و صادر شده است.

٥- لایحه راجع به تکمیل ونحوه استفاده از شهرکها ومجتمع‌های مسکونی نیمه تمام

٦- لایحه راجع به دعاوی از محدود شهرها

۷- لایحه راجع به صدور اسناد مالکیت قسمتهائی از پلاک ٤٦ اصلی کاظم آباد

۸- لایحه واگذاری اراضی وابنیه متعلق به شرکت ملی فولاد ایران در بندر عباس به سپاه پاسداران وسازمان غله کشور.

۹- لایحه واگذاری ۱۰۰ دستگاه خانه سازمانی واقع در شهرک شوش سهمیه ژاندارمری جمهوری اسلامی ایران

۱۰- لایحه راجع به واگذاری ساختمانهائی که در رابطه با عوامل قهریه در مناطق مختلف کشور احداث شده یا میشود.

۱۱- طرح اراضی شهری که بعدا اجازه امام دوبار در شورای نگهبان مطرح ومجدداً درکمیسیون بحث وگزارش آن تقدیم مجلس شورای اسلامی گردید ومورد تصویب قرار گرفت

۱۲- مطالعه در طرح جدید مالک ومستأجر ومذاکره با مسؤلین شورایعالی قضائی ووزارت مسکن وشهرسازی.

همچنین این کمیسیون در رابطه با کارهای خود با مسؤلین دفتر صدور مجوز خرید مسکن جلساتی جهت هر چه سریعتر اجراء شدن قانون نحوه معاملات داشته است.

در بعضی از جلسات این کمیسیون وزیر مسکن وشهر سازی، مشاورین ومعاونین وی شهرداری تهران و دیگر مسؤولین اجرائی شرکت داشته‌اند.

ضمناً ازاین کمیسیون:

سید محمد کاظم دانش در تاریخ ٦۰/٤/۷ در دفتر مرکزی حزب جمهوری اسلامی به شهادت رسید.

کمیسیون راه و ترابری

با عضویت:

۱- علی اصغر باغانی ۲- رجبعلی طاهری ۳- غلامرضا شهرکی ٤- مرتضی اعظمی لرستانی ٥- سید احمد مصطفوی کاشانی ٦- احمد زمانیان ۷- سیدمحمد حسن نبوی

رئیس کمیسیون راه و ترابری **آقای غلامعلی شهرکی** و نائب رئیس اول آن **آقای علی‌اصغر باغانی** و نائب رئیس دوم کمیسیون **آقای سید محمد حسن نبوی** می‌باشد.

مخبر کمیسیون مزبور **آقای احمد زمانیان** و منشی آن **آقای سیداحمد مصطفوی کاشانی** است.

کمیسیون راه و ترابری از اول اردیبهشت ماه ۱۳٦۰ تا ۱٥ اسفند ماه ۱۳٦۰ کلاً ۳۰ جلسه جهت رسیدگی به لوایح و امور جاری خود تشکیل داده و در این مدت لوایح زیر مطرح و مورد رسیدگی و تصویب قرار گرفته است و جمعاً ۱٤ فقره گزارش و مصوبه برطبق اصل ۸٥ قانون اساسی بشرح زیر تقدیم مجلس محترم شورای اسلامی شده است.

۱- رسیدگی به لایحه اخذ هزینه صدور پروانه دریانوردی.

۲- گزارش شور اول و دوم لایحه لغو لایحه قانونی الغاء مادهٔ ٦ قانون ساختمان اتوبان تهران کرج مصوب تیر ماه ۱۳٤٤.

۳- گزارش شور اول لایحه اصلاح لایحه قانونی تعیین حدود مسئولیت شرکت هواپیمائی ملی ایران در پروازهای داخل کشور برطبق اصل ۸٥ قانون اساسی و ارجاع مجدد مجلس شورای اسلامی به کمیسیون مورد بررسی و تصویب برای مدت ۳ سال بصورت آزمایشی قرار گرفته است.

٤- گزارش شور اول و دوم لایحه تخلیه کالا از کشتیها بطریق دوبه‌کاری.

٥- لایحه ادغام سازمان هواپیمائی کشوری در سازمان هواشناسی کشور و تشکیل سازمان خدمات هوائی کشور.

٦- رسیدگی به لایحه معافیت ٦ نفر مستخدمین مورد نیاز هواپیمائی ملی ایران (هما) از بند یک ضوابط اجرائی بودجه سال ۱۳٥۹ و ادامه خدمت آنان تا پایان سال ۱۳٦۰ داظهارنظر شده که لایحه جامع و کامل نیست و باید مسترد گردد.

۷- رسیدگی به لایحه تکلیف حمل و نقل و مبادله محمولات و مرسولات پستی وزارت پست و تلگراف و تلفن توسط مؤسسات و شرکتهای حمل و نقل و بار و مسافر (برطبق اصل ۸٥ قانون اساسی و ارجاع مجلس محترم شورای اسلامی به کمیسیون اجرای آن بمدت ۳ سال مورد تصویب کمیسیونهای مشترک راه و ترابری و پست و تلگراف و تلفن و قضائی قرار گرفته است.

۸- رسیدگی به لایحه الحاق مادهٔ واحده به قانون گذرنامه مصوب ٥۱/۱۲/۱۰ راجع به شرایط صدور گذرنامه به رانندگان و کمکرانندگان خط ترانزیت موضوع مادهٔ ٤ آئین‌نامه اجرائی قانون تأمین اعتبارات عمرانی مصوب ٤۳/۹/۲٤ که از معافیت پرداخت عوارض گذرنامه استفاده مینمایند برطبق اصل ۸٥ قانون اساسی و ارجاع مجلس محترم شورای اسلامی به کمیسیون اجرای آن بمدت ۳ سال مورد تصویب کمیسیونهای مشترک راه وترابری و امور داخلی و قضائی قرار گرفته است.

۹- گزارش شور اول و دوم لایحه اجاره ماشین‌آلات راهسازی.

۱۰- گزارش شور اول و دوم طرح اساسنامه جهاد سازندگی ودر موادی که با کار کمیسیون ارتباط دارد اظهار نظر شده است.

ضمناً در مدت فوق اعضاء کمیسیون از بنادر جنوب کشور بازدید نموده‌اند.

از این کمیسیون:

۱- برادر عباسعلی ناطق نوری در تاریخ ٦۰/٤/۷ در دفتر مرکزی حزب جمهوری اسلامی به شهادت رسید.

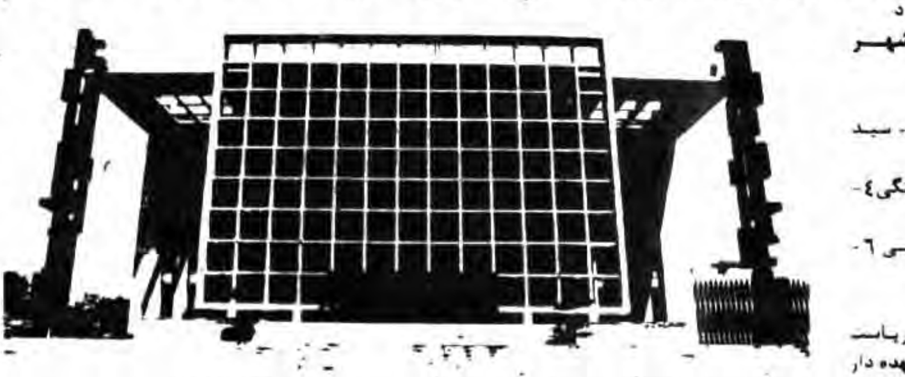

فقط پارلمان ایران
اسلامی است
اهالی پیشوای ورامین

از آن لحظه که حق را شناختم هیچوقت در آن شک وتردید ننمودم.

امام علی (ع)

پاسخ مسئولان شهرداری تهران

عطف به مطلب مندرج در صفحه ٥ شماره ۸۸٥ مورخ ۱۳٦۱/۳/۳۱ آن جریده تحت عنوان برنامه‌های آموزشی پاسخ دریافت شده از سازمان ترافیک را جهت اطلاع برادر کشاورز وسایر شهروندان عزیز ارسال میدارد، خواهشمند است دستور فرمائید برابر قانون مطبوعات در همان صفحه وباهمان حروف درج گردد.

در زمینه عبور ومرور وتشویق شهروندان به رعایت قوانین ومقررات راهنمائی ورانندگی، سازمان ترافیک برنامه‌هائی به شرح زیر تهیه کرده که تعدادی از آنها پخش گردیده است:

۱- تهیه وپخش ۱۹ برنامه تلویزیونی جهت آموزش کودکان و بزرگسالان از طریق شبکه ۲ سیمای جمهوری اسلامی ایران.

۲- تهیه و پخش ٤۰ دقیقه فیلم بلند آموزشی به صورت زنده.

۳- تهیه و پخش ۱٤ حلقه فیلم کوتاه آموزشی به طریق کارتون.

٤- تهیه ٤ حلقه فیلم کوتاه آموزشی به صورت زنده که بزودی از طریق شبکه یک سیمای جمهوری اسلامی ایران پخش خواهد شد.

٥- ترجمه و صدا گذاری ۸ حلقه فیلم آموزشی به زبان آلمانی که بزودی از طریق شبکه یک سیمای جمهوری اسلامی ایران پخش خواهد شد.

٦- تهیه وپخش بیش از ۱٥۰ اسلاید آموزشی همراه با گفتار مربوطه از طریق شبکه یک.

۷- تدارک مقدمات تهیه یک برنامه سریال رادیوئی.

۸- تدارک مقدمات اولیه جهت اجرای طرح گذربان مدارس.

لازم به توضیح است که این طرح از اول مهرماه سال ٦۱ با همکاری اموزتربیتی استان تهران و اداره راهنمائی و رانندگی در کلیه دبستانهای مناطق مختلف تهران به طور آزمایشی به مرحله اجرا درخواهد آمد که امید میرود با همکاری اولیاء دانش آموزان با اجرای این طرح تعداد تصادفات دانش آموزان تقلیل یابد.

۹- اقدام به تهیه یک سری برنامه‌های رادیوئی جهت آموزش و آشنائی کودکان با طرح گذربان مدرسه از طریق برنامه کودک صدای جمهوری اسلامی ایران.

۱۰- اقدام به تهیه ۱۳ برنامه تلویزیونی برای آموزش کودکان ونوجوانان از طریق شبکه یک سیمای جمهوری اسلامی ایران.

در پایان امیدواریم با همکاری صدا و سیمای جمهوری اسلامی ایران بتوانیم برنامه‌هائی در جهت بالا بردن آگاهی عموم تهیه نمائیم.

والسلام روابط عمومی شهرداری تهران

- سئوالات جغرافیای سال چهارم اقتصاد

روزنامه محترم جمهوری‌اسلامی

درپاسخ مطلبی که درشماره ۸۹۲ مورخ ٦۱/٤/۹ آن نشریه زیر عنوان: این چه وضع سئوال دادن است درج شده است باطلاع میرساند:

برابر گزارش اداره کل آموزش و پرورش تهران:

۱- با نگاهی به برگ نمونه سئوالات جغرافیای سال چهارم اقتصاد خردادماه ۱۳٦۱ استان تهران معلوم میشود که بهیچوجه مسئله دادن ٦۰ سئوال مطرح نبوده است.

۲- سئوالات از تمام قسمتهای کتاب و باتوجه به دستور عمل عمومی درامتحانات طرح گردیده است.

۳- دانش‌آموزان موظفند کتابهای درسی را بگونه‌ای مطالعه نمایند که نیاز به محاسبه احتمالات نباشد.

٤- سئوالات طرح شده کاملا واضح و روشن بوده و هیچگونه ابهامی نداشته است. موجب تشکر است چنانچه دستور فرمائید بمنظور روشن شدن ذهن خوانندگان نسبت به درج این توضیح اقدام گردد.

- پاسخ به هنرجویان شهرستانی

درپاسخ مطلبی که درشماره ۹۱۱ مورخ ٦۱/٥/۳ آن نشریه زیر عنوان: تکلیف هنرجویان شهرستان چیست؟ درج گردیده است دفتر آموزش فنی ضمن تشکر و سپاس از احساس مسئولیت در پی‌گیری مسایل امت اسلامی گزارش داده است:

برگزاری اردوی گردش علمی و... مربوط به هنرجویان از جمله اختیارات ادارات کل آموزش و پرورش استانها و مناطق تابعه آنها میباشد که هزینه اینگونه فعالیتهای آموزشی فوق برنامه نیز از محل درآمد فوق برنامه دبیرستانها و بودجه ابواب جمعی آنها تأمین میگردد علیهذا جهت مزید اطلاع همکاران، در واحدهای آموزشی پیشنهاد نویسنده مطلب طی بخشنامه‌ای ابلاغ خواهد شد.

موجب تشکر است چنانچه دستور فرمائید بمنظور روشن شدن ذهن خوانندگان گرامی نسبت به درج این توضیح اقدام گردد.

غلامرضا کیانی

معاون دفتر وزارتی ودرامور روابط عمومی

۱۸-۳۰٦۱۱٤(داخلی ۰٥)ازساعت ۲الی ۷بعدازظهر

- غلام سیاه

این واقعیتیست که جمهوری اسلامی امید تمام محرومان جهان خواهد شد بخصوص برای برادران تحت ستم سیاهپوست که در گوشه و کنار کشور با اشتیاق بدنبال ،حقیقت گم شده بشریت هستند و انشاءالله با کسب فیض ازخون پاک شهیدان و دیگر امور الگوئی خواهند شد در کشورشان اما چیزی که در این میان غیر محسوس ضربه‌ای به ریشه میزند فرهنگ طاغوتی عده‌ای سود جوست زیرا بعضی از این افراد با ساختن عروسکهائی بصورت غلام سیاه با حرکات مضحک و فروش آن در بازار تاثیر معکوسی بر بینندگان خواهند گذارد چونکه خود شاهد بودم که چطور چند تن ازاین برادران مسلمان سیاهپوست متعجبانه به این مظاهر منحوس غربی مینگریستند.

• • •

- فکر نمیکنید معلولین واجب‌ترند؟

آقا ما این درد دل مان را به چه کسی بگوئیم که این طرحها را چرا به اجرا میگذارید چرا اجازه میدهید عده‌ای ضد انقلابی از خدا بی‌خبر بعنوان والدین دانش آموزان از این مملکت به خارج بروند این کار از روی فکر درست انجام نشده حتما ضد انقلابهائی که باعث شدند تا عده‌ای از نادمین از زندان آزاد شوند در این کار دست داشتند و گر نه دلیلی بر خروج عده‌ای افراد ضد انقلاب مذهب توهین کن به انقلاب دشمن پاسدار و بسیجی که اصلا اعتقادی به انقلاب ندارند چه میتواند باشد که حالا اینها بخواهند از مملکت خارج شوند اگر قرار است کسی به خارج برود فکر میکنم معلولین که دست و پا و چشم خود را در این راه از دست داده‌اند واحتیاج به درمان دارند اولی‌تر هستند بیش‌تر از والدینشان موثر میتواند باشد.

ع- بهمنی

مزدوران تایلندی در جنگ علیه ایران

ASIAWEEK

به نقل از: مجلهٔ اسیاویک-

ترجمه: مد

رژیم بعثی عراق درجنگ ناموفق ۲۱ ماههاش دربرابر نیروهای ایرانی آیتا..... خمینی، بنیانگذار جمهوری اسلامی، از سربازان خارجی بسیاری کمک گرفته است که از آن میان میتوان سربازان و نیروهای حمایتی مصر، اردن، مراکش، یمن شمالی و تایلند را نام برد، اما تایلند چرا؟ بله این واقعیت دارد. طبق گزارشاتی از بانکوک ٤۰۰۰ مزدور تایلندی، به جنگ درصحراهای نفتخیز غرب آسیا پیوستهاند تا بنفع عراق بجنگند.

جریان مردان تایلندی که برای جنگ بنفع عراق، نام نویسی کردهاند، موضوعی است که به مدت بیش از یکماه دربین سربازان اجباری ارتش پادشاهی تایلند برسرزبانها میباشد.

اما دراین اواخر نگرانیها افزایش یافت و آن بدین سبب بود که نشریهٔ هفتگی تایلندی زبان (SU AMAKOT) از قول منابع نظامی نوشت که مزدورگیری از میان افراد جنگندهٔ تایلندی بخشی از یک طرح سازمان «سیا»ی آمریکا بوده است، یعنی بخشی از طرحی جهت حمایت از عراق با استخدام «حدود ۲۰۰۰۰ مزدور بمنظور مقابله با نظام (امام) خمینی» هرکس که شرایط لازم برای استخدام مزدوری را داشته باشد پول خوبی به او پرداخت میشود. دستمزد ماهانهٔ یک مزدور به ترتیب از ۱۰۰۰۰ تا ۳۰۰۰۰ واحد پول رائج رژیم بعثی عراق میباشد. (هدف مجله ازذکر واحد پولی عراق، شاید فلس باشد- مترجم) (۳۰٤ تا ٤۳۵ دلار آمریکائی) که کمترین این اجرت چهارونیم برابر دستمزد متوسط کارگران دربانکوک است. آنهائیکه جان سالم بدربرند معادل ۱۰ماه پاداش هم خواهند گرفت و آنهائی که کشته شوند معادل ٤۰۰۰۰۰ واحد پولی عراق (۱۷/۳۰۰ دلار) بعنوان خون بها به خانوادههایشان پرداخت میگردد.

این نوع عضوگیری پرسود برای مبارزه کردن بامرگ یک جریان بسیار سری است که توسط شخصی روی شخص دیگر معامله میگردد وسرمنشاء آن راگروههائی غیر قانونی «آژانسهای عضو گیری» تشکیل میدهند.

آژانسهائی که درجستجوی سربازان دولتی ودیگرجوانان تنومند تایلندی هستند که جنون شهوت ماجراجوئی دارند ودرپی دستمزدهای بالا میباشند. یک مقام آگاه به مجلهٔ «اشیاویک» گفته است که اویک فرم تقاضانامه (پرسش نامه برای عضوگیری مزدوران) باعنوان «گاردامنیتی تایلند» رابدست آورده است. که درحقیقت همین تقاضانامه درپادگانهای نظامی ومراکز فرماندهی منطقهای بین مزدوران جوان وتنومند تقسیم شده بود. در میان سربازان تایلندی چنین گفته میشد که متقاضی باید زیر ۳۵ سال ودارای تجربهٔ جنگی باشد.

پس ازانتخاب واجدین شرایط، آنها رامتقاعد میساختند که قبل ازآنکه به عراق فرستاده شوند، یک تادوماه درفیلیپین آموزش رزمی خواهند دید.

منابع ارتباطی بطور موقتی چنین گزارشاتی راانکار میکنند. یکی ازافسرانی که در سربازگیری برای ارتش تایلند سمت دارد گفت:

چنین فرم تقاضانامهای دراینجا توزیع نشده است واین کاملاً جعلی است. گروهبان «پراسرت ساناکلانگ» ازپرسنل لشکر قسمت مخابرات ارتش به شوخی گفت: «اگر ازاین فرمهای تقاضانامه دارید، لطفاً یکیهم به من بدهید، چون خود منهم مایل به رفتن هستم.»

این شوخی اصلاً خندهدار نبود. چون «سونگتام پانیادی» که یکی از اعضاء پارلمان «چیانگرائی» واقع در شمال دور میباشد، مدعی شد در اوائل ژوئن یک شرکت که خود را شرکت «ایتی فول و دوستان» میخواند، در ناحیهٔ مربوط به او مشغول نامنویسی از مردانی بوده است تا در نیروی ذخیرهٔ رژیم بعثی عراق خدمت کنند. کمیتهٔ مجلس در امور نظامی از حکومت خواست تا در این باره تحقیق کند. معاون دبیر کل بخش کارگری (چاروئن سیریغان) قول داد، در مقابل هر شرکتی که مزدورانی را به جنگ خلیج (فارس) فرستاده است، اقدامات قانونی را بعمل خواهد آورد.

بعضی از مقامات دولتی از برملا شدن مزدوران تایلندی که بنفع رژیم بعثی عراق میجنگند، نگران هستند و از آن بیم دارند که این جریان مناسبات بانکوک با تهران نیرومند که روزبروز نیرومندتر میگردد، را مورد مخاطره قرار دهد.

گرچه در تحقیق پلیس از شرکت «ایتی فول و دوستان»، دست داشتن شرکت مرکز «چیانگرائی» در جریان مزدورگیری انکار شد، اما رئیس پلیس کشوری (سورافول چولا پرام) تصدیق کرد که از آغاز نیمه ماه مه به این طرف شرکت مزبور «تعداد ۲۰۰ نفر از مقامات ذخیرهٔ پیشین حکومتی و ارتشی را» استخدام کرده است که احتمالاً برای کار بعنوان گارد امنیتی در فرودگاههای عراق بوده است. در یک جریان جداگانه دیگر یک شرکت غیرقانونی کاریابی در شهر «کورات» (که قبلاً پایگاه هوائی آمریکادر این شهر بوده است) شایعبود که این شرکت سفرا و فرستادگان رژیم بعثی را در اجیر کردن تایلندیها رهبری وهدایت میکرده است- مزدورانی که برای گارد رسمی وزارتخانهها در بغداد مورد نظر بودهاند. سفارت رژیم بعثی عراق این گزارشان راانکار و آنها را «تبلیغات پوچ» خواند و در نامهای به روزنامه Siam Rath گفت آنها هیچ اطلاعی از فعالیتهای عضو گیری نداشتهاند، و افزود: «این غیرقابل باور است که حکومت عراق بدون مشاورت با سفارت، از یک اداره تایلندی درخواست چنین چیزی را کرده باشد.»

علی رغم انکارها، یک منبع قابل اعتماد به «اشیا و یک» گفت، چندین زن اقرار کردهاند که شوهرانشان به نفع رژیم بعثی عراق در حال جنگ هستند. یک مقام ارشد وابسته به بخش کارگری چنین گزارشاتی را بی اساس خواند، با این وجود این موضوع را پذیرفت که:

حکومت احتمالا اطلاع نداشت که مزدوران به خارج از کشور فرستاده میشوند یا نه. و بعد توضیح داده «در این بخش هیچ مدرکی در این باره وجود ندارد، زیرا ما هرگز از همکاری متقاضیان برخوردار نبودهایم، اما به هر حال این مردان کار میخواهند.»

برای پی بردن به مسئله هنوز خیلی زود و کاری مشکل است، چه شمار زیادی از تایلندیها در مناطق نفتی خلیج «فارس» طبق قراردادهای قانونی مشغول به کار هستند: سال گذشته برآورد شده بود که ١٦٠/٠٠٠ نفر در این ناحیه مشغول کار بودهاند و اکثرا به عنوان کارگران ساختمانی کار میکردند. حتی اگر مدرک محکمی از مزدوران تایلندی که برای رژیم بعثی عراق میجنگند به دست آید، تردیدهائی وجود دارد که پی بردن به آن بسیار مشکل است . یکی از ناظران برجسته سیاسی پادشاهی تایلند گفت: اگر این حقیقت باشد وضع دشواری را برای مقامات تایلندی به وجود خواهد آورد. از طرفی آنها مایل به جلوگیری از رفتن این مزدوران میباشند، اما از طرفی دیگر اگر دست در کار بودن «سیا» واقعیت باشد، آنها (سیا) تنها این گونه امور را به بازی خواهند گرفت.

* **یک هفته نامهٔ تایلندی جریان مزدور گیری از میان جنگاوران تایلندی را که بخشی از یک طرح «سیا» است، فاش کرد.**
* **رژیم بعثی عراق میخواست ۲۰۰۰۰ نفر از تایلند اجیر کند و ماهانه تا ٤۳۵ دلار به آنان اجرت بدهد که این مبلغ چهار و نیم برابر دستمزد متوسط کارگران دربانکوک است.**
* **آژانسهای غیرقانونی و قاچاقی «عضو گیری» با گارد امنیتی تایلند در تماس بودهاند تا ماجرا جویان پول پرست تایلندی را استخدام کنند.**
* **سازمان جاسوسی سیا برای رژیم بعثی عراق مزدوران باتجربهٔ جنگی و کمتر از ۳۵ ساله را از تایلند استخدام کرده است.**
* **انکارهائیکه از جوانب مختلف صورت گرفته است، نتوانسته این توطئه گستردهٔ سیا را بپوشاند.**

سربازان مزدور تایلندی درحال دیدهبانی، این مزدوران از سازمان سیای آمریکا دستمزدهای قابل توجهی بدست میآورند تا علیه جمهوری اسلامی ایران بجنگند

سارافول، رئیس پلیس کشوری تایلند، اعتراف کرد که چنین استخدامهائی صورت گرفته است.

دولت «زانو» در زیمبابوه درحالت بزانو درآمدن است

THE GUARDIAN

گاردین، چاپ
ترجمه از روزنامه
انگلیس

۲ سال است که اتحادیه ملی آفریقائی (زانو) در «زیمبابوه» با وعده آزادی، سوسیالیسم و عمران و سازندگی قدرترا در دست گرفته است. این سه هدف از اولویتهای دولت و حزب «زانو» بود و در حالیکه آنها امنیت ملی را تحکیم میبخشیدند، به فوریت مسئله زمین را بطور بنیادی و در عین حال عملی مورد بررسی قرار داده و در مورد عواقب وابستگی مداوم به سرمایه خارجی جهت ساختار سوسیالیستی و برنامه ریزی عمرانی داد سخن سر دادند.

مسئله زمین مشکلات زیادی را برای دولت موگابه مطرح میکند. تاکنون هیچ سیاست اصولی که هدفش تغییر شکل مالکیت زمین باشد بوجود نیامده است و از لحاظ ساختار سوسیالیستی دشوارترین جنبه در سیاست زمین همین مسئله خواهد بود. انتقال زمین و تقسیم اراضی مورد توجه خاص است.

دولت سعی میکند زمین را از بزرگ مالکان گرفته و به دهقانان بدون زمین انتقال دهد.

در زیمبابوه تنها ۱۷٪ از کل مساحت زمین (یعنی ٦/٦ میلیون هکتار) برای کشت خاص و فشرده مناسب است. در حالیکه ٦۵٪ از زمین برای کشاورزان تولیدی نامناسب است. بخش وسیعی از زمین «خوب» بطور اختصاصی به کشاورزان سفیدپوست تعلق دارد و هرگونه تقسیم مجدد و واقعی زمین این بخش از اقتصاد زمین را مورد تعدی قرار خواهد داد

عدم برابری نژادی در مالکیت زمین، توجه را به این حقیقت معطوف مینماید که **١٦ میلیون هکتار از بهترین اراضی به کمتر از ٦۰۰۰ کشاورز تاجر سفیدپوست تعلق دارد در حالیکه معادل همین مقدار زمین که از نظر مرغوبیت خاک در درجه دوم میباشد مشترکا به ۸۰۰/۰۰۰ کشاورز روستائی آفریقا تعلق دارد.** بدین گونه دولت موگابه با مشکل تقسیم مجدد زمین کشاورزان تاجر سفید پوست میان دهقانان سیاه پوست آفریقائی مواجه است در عین اینکه سعی مینماید میزان تولیدات محصول را در سطح بالا و خود کفائی در مواد غذائی حفظ کند.

و نیز ضمناً، دولت موگابه با مشکل ناخوشایند انتخاب تقسیم اراضی بین تمامی دهقانان بیزمین (زیرا ۸ میلیون هکتار زمین حاصلخیز کاملاً کافی نیست) و تقسیم بین تعدادی ز دهقانان بیزمین در زمینهای «خوب» مواجه است. تأثیر هر سیاست جدید تولید باید دقیقاً ارزیابی گردد بویژه در **حال حاضر که ۲۰٪ از تولید ناخالص داخلی از کشاورزی بدست میآید و بیش از ۱۰۰/۰۰۰ نفر نیروی کارمزد بگیر در سراسر کشور در آنجا مشغول بکار هستند و ۹۰٪ تمامی محصول کشاورزی که از راههای دولتی و رسمی از بخش کشاورزی تجاری اروپا گرفته میشود به بازار عرضه میگردد** در ضمن کنفرانس توسعهٔ همکاری آفریقای جنوبی که ۹ کشور را در بر میگیرد، اخیراً تشکیل یافته و از «زیمبابوه» انتظار دارند که کلا سهم مهمی را در گرد همآئی مربوط به نیازمندیهای مواد غذائی این منطقه ایفا کند.

لذا، از یک طرف بین هدف سیاسی سوسیالیزه کردن مالکیت زمین، حذف استثمار طبقاتی (توسط مالکین سفید موجود و طبقه بالقوه مالکین سیاه) و امکان دسترسی یکسان بر روی یک زمین برای تمامی افراد در نقاط روستائی (که بدلائل سیاسی جمعیتشان بالا رفته است)، و از طرف دیگر ضرورت اقتصادی جهت سالم نگهداشتن تولیدات کشاورزی هم برای تضمین خودکفائی در مواد غذائی و هم ارز خارجی بالا از طریق صادرات، تعارض اساسی وجود دارد.

یک برآورد محافظهکارانه از کل **۲۲۰/۰۰۰ خانواده فاقد زمین چنین تکلیف میکند که تقریباً تمامی زمین (عالی) براساس نیاز هر خانواده، به قطعات ۳٦ هکتاری زمین زراعتی ومرتع برای کسب درآمد متوسط سالانهای معادل ۳۰۰ پوند تقسیم شود. البته واضح است بدون از بین بردن تمامی مالکیت طبقهٔ سفیدپوست این امر غیرممکن میباشد.**

دولت که دچار چنین فشارهائی شده و بر اثر لغو ناگهانی تعهد قبلی دولت انگلیس مبنی بر دادن ٦۰۰ میلیون پوند غرامت دچار محدودیت گشته، همراه با رشد سیاست و توسعه مبادرت به ایجاد عدالت اجتماعی کرده است، که شامل انتقال زمین از زمینداران بزرگ به آنهائی که فاقد آن هستند، میشود. در حالیکه همزمان دولت موگابه تلاش میکند تا محصول کشاورزی را هم در نواحی تجاری و هم در مناطق محلی افزایش دهد. موفقیت سیاسی و اقتصادی مشی ارضی احتمالا براثر ترکیبی از فشارهای بینالمللی وداخلی به مخاطره میافتد. هنوز بسیار زود است که درمورد میزان این فشارها پیشگویی کنیم.

در خط مشی وبرنامهریزی صنعتی، سیاست درازمدت دولت مملو از تردیدهائی میباشد که ناشی از کشاکشهای افرادی است که تمایلات متناقض ومتقابلی را ابراز میکنند. این تمایلات مختلف بطور کلی کشور را به باد میدهد برای مثال، سرمایهداران سفید وسیاه وبورژوازی سیاه (نوپا) بر اهمیت سرمایه خارجی برای توسعه ملی تاکید دارد درحالیکه دیگران میخواهند که دولت یک نقش قاطعی در تنظیم سرمایه و تولید ایفاء کند.

همچنین در درون دولت، بحرانهای مشابهی وجود دارد.

سیاستمدارانیکه متعهد به ساختار سوسیالیستی هستند باوزرائیکه تمایلات متخصص مآبانه غربی دارند مخالفت میورزند. در بین این وزراء افرادی وجود دارند که موافق الگوی کشورهای سوسیالیست یاکشورهای جهان سوم نظیر هند هستند وبا آنهائی که طرفدار سرمایهداری غربی هستند مخالفت میورزند.

در ترمیم اخیر کابینه که بدنبال برکناری «انکومو» وبعضی از همکاران وی در «زاپو» انجام گرفت، پست برنامهریزی ودارائی ادغام شده وبه وزیری که بخاطر تمایلات متخصص مآبانه غربی شناخته شده بود محول گردید. به این ترتیب وی، یک پایگاه سیاسی مستقل در «زیمبابوه» ندارد.

ضمناً وزراء مهم اقتصاد، برای مثال پست ادغام شده صنایع وانرژی، تحت نظر وزرائی هستند که بخاطر داشتن تحرک وحرارت جوانی، کارآئی تخصصی، تعهد سیاسی نسبت به ساخت سوسیالیست واحساس مسئولت در مقابل خواستههای بنیادی معروفند.

طرح موقت سه ساله که قرار است ماه آینده منتشر گردد، بدون شک راهنمائیهای مهمی برای استراتژی دراز مدت توسعه صنعتی وبرنامهریزی ارائه خواهد کرد. ضمن آنکه، کنفدراسیون صنعتی زیمبابو، که نماینده منافع سرمایهگذاری خارجی شامل شرکتهای چند ملیتی از طریق صنعتگران سفیدپوست میباشد، اتحادیه اطاق بازرگانی در زیمبابوه بطور عمده نماینده منافع رهبران سیاه پوست وابسته به شرکتهای خارجی میباشد که شریک کوچکتر کنفدراسیون صنعتی زیمبابوه میباشد، واطاق مشترک بازرگانی (که منافع بازرگانی رو به رشد وبورژوازی صنعتی ملی سیاه را نقدا خیلی ضعیف وسست منعکس میکند) به دولت بمنظور تضعیف تعهدش نسبت به سوسیالیسم وتمرکز بررشد یا توسعه یا بدون توسعه فشار میآوردهاند.

در گردهمآئی بینالمللی اخیر، نماینده کنفدراسیون صنعتی زیمبابوه، که از سوی هیئت نمایندگی دولت تحت رهبری وزیر جدید برنامهریزی ومالی که بمنظور مورد بحث قرار دادن طرحهای توسعه آینده زیمبابوه با سرمایهگذاران خارجی به نیویورک رفته بود، به تازگی برگشته است، آشکارا مخالفت کنفدراسیون صنعتی زیمبابوه را با سوسیالیسم اظهار داشت، اگر چه وی فکر میکند لازم به گفتن است که براناختن سوسیالیسم بخشی از سیاست این کنفدراسیون نیست.

این سه فقره عمده دستورکار یک دولت ملیگرای کم تجربه نبایستی اهمیت یک سری مشکلات دیگرحوزهها را نظیر روابط کارگر وکارفرما، سیاست آموزشی وخطر مربوط به مشکلات خشکسالی در آفریقای جنوبی وعامل بالقوه وناهرابر مناطق مختلف جغرافیائی را برای توسعه اقتصادی تحت الشعاع قرار دهد. شیوه سیاسی آشکار این دولت، بدین معنی است که تمامی چنین مشکلاتی آشکار است نه پنهان.

* **موگابه نتوانسته است در مدت دو سالی که زمام دولت را در زیمبابوه بدست گرفته بر مشکلات غلبه کند.**
* **دولت استعمارگر انگلیس سرانجام بر سر موگابه و دولت بظاهر سوسیالیستش، کلاه گذاشت و ٦۰۰ میلیون پوند غرامت را نپرداخت.**

رابرت موگابه

WHO
ELECTED YOU INTO

تظاهرات مردم علیه موگابه

* **دولت موگابه اصلا پایگاه سیاسی مستقل در کشور خود ندارد.**
* **امور اقتصاد ورشکست شده زیمبابوه بدست تخصص مابان غربزده سپرده شده است.**
* **سیاست های اقتصادی ضد و نقیض، بر مشکلات روز افزون این کشور آفریقای سیاه، میافزاید.**

خاطرات تکاندهندهٔ یک عامل پیشین «سیا»

مترجم: م. فتاحی

نویسنده: فلیپ اگی

افسران اروگوئهیی همچنین کنفرانسی را که قرار بود یک رهبر نظامی آرژانتینی در مونته ویدئو تشکیل بدهد، تحریم کردند. افزون بر این، وزارت خارجهٔ اروگوئه بیانیهیی را به نام «ان.سی.جی» صادر کرده است و در آن هرگونه نقش قیمومیت نیروهای مسلح خارجی در اروگوئه را رد کرده است.

چنین مینماید که من نمیتوانم از این که بیشتر به عملیات شوروی وارد شوم، اجتناب کنم. ما علاوه بر «بوریسوف» (که هنوز به نحو مداوم او را میبینم) و «سمنوف»، یک دبیر اول (که وابستگی اطلاعاتی او اگر وجود داشته باشد معلوم نیست) و همچنین راننده اداره تجارتی شوروی، ما راهنمای جدیدی به نام «خالتورین» رئیس جدید «کا.گ.ب» داریم. ما از طریق عملیات «آونجفول» دریافتیم که «خالتورین» در جستجوی یک آپارتمان است- هر فرد شوروی که در خارج از محوطههای جامعهٔ شوروی زندگی میکند، مطمئناً یک افسر اطلاعاتی است، زیرا بقیه شورویها جملگی باید تحت شرایط کنترل شده زندگی کنند. صاحب آپارتمانی که «خالتورین» آن را میخواست، «کارلوس سالگوئرو» است و او رئیس فروش آمریکای لاتینی برای شرکت «فیلیپ موریس» و یک تابع آمریکایی کلمبیایی تبار است. «سالگوئرو» در عمارت بزرگی در «کاراسکو» زندگی میکند و درست پیش از آن که من خانهٔ پیشین او را بگیرم، با خانوادهاش به این عمارت نقل مکان کرد. آپارتمان «سالگوئرو» که یک دارایی سرمایهگذاری شده است در ساختمان جدیدی قرار دارد که در «پوسیتوس» به ساحل مینگرد. «کونولی» از من خواست که دربارهٔ امکان دسترسی به آپارتمان پیش از آن که «خالتورین» به آن وارد شود، با «سالگوئرو» تماس بگیرم.

«خالتورین» آپارتمان را گرفت و «سالگوئرو» در یک «ضیافت «مزدورگیری» که در باشگاه گلف برگزار شد، پذیرفت پیش از آن که «خالتورین» به آپارتمان نقلمکان کند، به ما امکان دسترسی به آپارتمان بدهد. من «سالگوئرو» را به عهدهٔ «کونولی»، افسر عملیاتی شوروی ایستگاه مونته ویدئو گذاردم و «کونولی» همراه با «فرانک شرنو» که یک «تکنیسین» مستقر در بوئنوسآیرس است، عملیات نصب تجهیزات سمعی را ترتیب خواهد داد. یک دلیل عملیات نصب تجهیزات سمعی آن است که «خالتورین» ظاهراً با «نینابوریسوا» همسر دوست من (کنسول شوروی) روابط عاشقانه دارد و کنسول هم یک افسر اطلاعاتی «کا.گ.ب» (سازمان امنیت شوروی) است. «بوریسوا» در سفارت شوروی کار میکند و ممکن است با اسناد طبقهبندی شده سروکار داشته باشد و نیز اگر «خالتورین» او را به آپارتمان ببرد، امکان دارد مباحثات جالبی را با «خالتورین» انجام بدهد. تاکنون همسر «خالتورین» به مونته ویدئو وارد نشده هرچند «خالتورین» تلفنی گفته است که در انتظار او به سر میبرد. همچنین این شانس وجود دارد که «خالتورین» ممکن است از آپارتمان برای سرگرمی عاملان آینده یا حتی برای اجلاسهای عاملان استفاده کند.

مونته ویدئو
بیست و سوم سپتامبر
۱۹٦۵

اعتصابها تشدید میشود: کارگران شهرداری، بانکهای دولتی، سازمانهای خودمختار و خدمات تمرکززدایی شده در حال اعتصاب به سر میبرند. دیروز مشاوران «بلانکو»یی «ان.سی.جی» و مدیران بنگاههای دولتی تصمیم گرفتند از پلیس استفاده کنند تا کارکنان بانکهای دولتی را که در ده روز گذشته در اثر اعتصابها فلج شده است دور کنند. هریک از کارکنانی که به درخواست برای کار پاسخ ندهد اخراج خواهد شد- این، به معیارهای اروگوئهیی اقدامهای جدی شمرده میشود. امروز اعتصاب ادامه مییابد، اما بانک جمهوری و بانک دولتی کارگشایی تعطیل شدند، حال آن که کارگران در بانکهای خصوصی به عنوان همبستگی با کارکنان بانک دولتی سی دقیقه در صبح و سیدقیقه در بعدازظهر دست از کار میکشند. مشاوران «بلانکو»یی «ان.سی.جی» و مدیران بنگاههای دولتی که امروز اجلاس کردند، تصمیم گرفتند فقط ۲۵ درصد به دستمزد کارگران در همهٔ سازمانهای خودمختار و خدمات تمرکز زدایی شده اضافه کنند و هیچگونه مذاکراتی را انجام ندهند. اما اتحادیههای کارگری روی تقاضای خود برای افزایش ٤۸ درصد جهت سال ۱۹٦٦ پافشاری میکنند و در این میان آنها آمارهای خود حکومت را در مورد تورم ماههای ژانویه و اوت که میزان آن ۳۳/۸ درصد است، اعلام کردند. اما رهبران «بلانکو» مصمماند که خط را حفظ کنند و این به علت نیاز شدیدی است که به پشتیبانی «صندوق بینالمللی پول» وجود دارد. این کار نیاز به سرکوبی کارگران بانک خواهد داشت و آنها کسانی هستند که سال گذشته در این زمان همچنین راه را برای افزایش کلی حقوقهای دولتی باز کردندن. هیچگونه نشانهیی از انعطاف از جانب اتحادیههای کارگری وجود ندارد. «پسو» اکنون ۷٤ درجه تنزل یافته است. وزیر و معاون و خزانهداری بار دیگر کنارهگیری کردند و این بار «ان.سی.جی» کنارهگیری آنها را پذیرفت.

قطعنامهٔ بیستم سپتامبر مجلس نمایندگان در واشینگتن در اینجا و دیگر بخشهای آمریکای لاتین سبب خشم و رنجش شده است

قطعنامه مزبور-مداخله یک جانبهٔ نظامی در کشورهای دیگر آمریکایی (در صورت لزوم) رابه ایالات متحده یاهر کشور دیگر آمریکایی اعطا میکند دراینجا (اروگوئه) قطعنامهٔ مزبور به عنوان یک وسیلهٔ تشویقی برای اذهان مداخله گر مقیم برزیل وآرژانتین تلقی میشود. اگر قطعنامه نشانهٔ هواداری از حمله آمریکا به جمهوری دومینیکن باشد (همان گونه که ظاهراً چنین است)، من فقط میتوانم حیرت کنم که چگونه این همه رهبران سیاسی ایالات متحده راتوانستهاند متقاعد سازند که پنجاه وهشت کمونیست آموزش دیده، جنبش «بوش» رابه عهده گرفتهاند.

مونته ویدئو
بیست وهفتم سپتامبر ۱۹٦۵

«جان هارت» معاون جدید بخش کوبایی نیمکرهٔ غربی «سیا»، ازمادیدار کرده است. من به عنوان افسری که متصدی عملیات علیه کوباییهاست، زمان زیادی رابا «هارت» گذراندم و در طول این مدت عملیات خود رابه آگاهی او رساندم وبه درخواستی که وی برای فعالیت بیشتر علیه کوباییها کرد گوش کردم «هارت» گفت: سازمان عملا عاملانی به عنوان منابع کوبا ندارد که ازدرون کوبا گزارش بدهند واوفشاری میآورد ازطریق پست برای استخدام عاملان اقدام شود (هرچند پوشش فنی از طریق گردآوری الکترونیک ونظارت هوایی کافی است).

ادامه دارد

وزیر کشاورزی: با محور قرار دادن کشاورزی دراقتصاد

صنایع بایدتولیدات‌خود را به سمت ماشین‌آلات‌کشاورزی سوق‌دهند

● تاکنون خرید گندم مازاد کشاورزان نسبت به سال گذشته ۲۶ درصد افزایش داشته است

آقای محمد سلامتی وزیر کشاورزی به همراه عده‌ای از معاونین وزارت کشاورزی بمنظور شرکت در سمینار منطقه‌ای مراکزخدمات روستائی و عشایری وارد شهرستان تبریز شد و در فرودگاه این شهر مورد استقبال استاندار آذربایجانشرقی و جمعی ازمقامات محلی قرار گرفت. وزیر کشاورزی در فرودگاه تبریز درگفتگوئی با خبرگزاری جمهوری اسلامی میزان تولید گندم امسال را بسیار خوب توصیف کردو گفت امسال خرید گندم مازاد کشاورزان خیلی چشمگیر است وتاکنون نسبت به مدت مشابه سال قبل خرید گندم ۳۶ درصد افزایش داشته بطوریکه در بعضی از مناطق خرید گندم به بیش از ۲ و ۳ برابر رسیده و ظرفیت سیلوها گنجایش ذخیره آن را ندارند.

وی افزود خوشبختانه امسال محصولات دیگر کشاورزی نیز از قبیل محصولات سردرختی و صیفی‌جات از رشد مطلوبی برخوردار هستند وچون در بعضی مناطق تولید بیش از نیاز داخلی است وزارت کشاورزی به کشاورزان و باغداران اجازه داده تا محصول مازاد خود را زیر نظر وزارت بازرگانی به کشورهای خارج صادر کنند.

وزیر کشاورزی درمورد فعالیت مراکز خدمات روستائی و عشایری و تعداد آنها درسطح کشور گفت تاکنون بیش از ۲۰۰ مرکز خدمات روستائی و عشایری درنقاط مختلف کشور تشکیل شده و این مراکز کارترویج- زهکشی- کانال کشی- خرید محصولات کشاورزان و عرضه آن به بازار، تهیه و توزیع ماشین‌آلات کشاورزی در دهستانها رابعهده دارند وکلاً همه کارهای مربوط به کشاورزی باید درمراکز خدمات انجام یابد زیرا اگر این تغییرات زیربنائی درادارات کشاورزی حاصل شود ارائه خدمات به روستائیان بسیارمفید ومؤثر خواهد بود.

محمد سلامتی درپایان این گفتگو درزمینه برنامه‌های آینده وزارت کشاورزی گفت: درپی تصویب شورای اقتصاد و هیئت دولت مبنی براینکه باید کشاورزی محور اصلی اقتصاد کشور قرار گیرد و دیگر وزارتخانه‌ها نیز موظفند براساس نیازهای وزارت کشاورزی برنامه‌های خودراتدوین کنند. وی سپس بایادآوری این نکته که باانجام یک سری کارهای زیربنائی بهره‌برداری صحیح ازجنگلها مراتع وشیلات کشور نیز عملی خواهد شد افزود: حال که کشاورزی محور اصلی اقتصاد کشور تعیین شده است صنایع نیز ازبلاتکلیفی نجات یافته و موظفند تولیدات خودرابه سمت ماشین‌آلات کشاورزی سوق دهند وبه نظر من با این برنامه نه تنها صنایع ما تقویت می‌شوند بلکه زمینه‌های اشتغال نیز درسطح کشور بوجود می‌آید این گزارش حاکیست که وزیر کشاورزی و همراهان پس ازورود به تبریز برای بازدید ازفعالیت‌های مراکز خدمات روستائی و عشایری شهرستان سراب عازم این شهرستان شدند.

● بهره‌برداری از یک پروژهٔ آبرسانی تا تابستان سال آینده

میزان آب آشامیدنی شهر قم ۵۰ درصد افزایش خواهد یافت

● آلودگی آب شهر قم بشدت تکذیب شد

قم- خبرنگار جمهوری اسلامی

دکتر حسن غفوری وزیر نیرو که به اتفاق حجةالاسلام رسولی نمایندهٔ امام، استاندار استان مرکزی، کارشناسان و مهندسان سازمان آب و همچنین رئیس سازمان آب تهران به منظور بررسی آب قم و بازدید از پروژه آبرسانی این شهر وارد قم شده بود درجلسه‌ای که به همین منظور با مسئولین مربوطه درمحل فرمانداری این شهر تشکیل شد شرکت کرد. دراین جلسه به بحث‌وبررسی پیرامون نارسائیهای آب مشروب قم پرداخته شد

درپایان این جلسه وزیر نیرو از پروژهٔ جدید آبرسانی قم واقع درعلی‌آباد بازدید نمود.

این پروژه از طریق احداث چاه عمیق و لوله‌کشی از منطقه علی‌آباد تا شهر قم با اعتباری بالغ‌بر یک میلیارد ریال عملی میشود.

وزیر نیرو دراین مورد اظهار داشت: این طرح که شامل احداث ۹ حلقه چاه عمیق دردشتهای علی‌آباد و بیش از ۵۰ کیلومتر لوله‌کشی می‌باشد از اواسط سال گذشته مورد بررسی و تصویب قرار گرفت و با برنامه‌ریزیهائی که به عمل آمده است تا قبل از تابستان سال آینده بهره‌برداری از آن آغاز خواهد شد.

درصورت تکمیل این پروژه به میزان ۵۰ درصد به آب مشروب‌قم افزوده خواهد شد.

وی درپایان درپاسخ خبرنگار ما درزمینهٔ شایعهٔ آلودگی آب شهر قم این شایعه را بشدت تکذیب کرد.

بزودی تلفن۳۵۰۰ شماره‌ای درودافتتاح میشود

مهندس مرتضی نبوی وزیر پست وتلگراف و تلفن بعدازظهر چهارشنبه به اتفاق مهندس واعظی مدیرعامل شرکت مخابرات ایران جهت بازدید از مخابرات شهرها و بخشهای استان لرستان واردخرم‌آباد شد.

به گزارش خبرگزاری جمهوری اسلامی وزیر پست وتلگراف و تلفن پس از ورود به خرم‌آباد به اتفاق استاندار استان لرستان عازم بخش زاغه شدو تلفن نیمه خودکار این بخش را افتتاح کرد.

مهندس مرتضی نبوی به هنگام افتتاح تلفن نیمه خودکار این بخش طی سخنانی ضمن تقدیر از دلاوریها وجانبازیهای عشایر منطقه اظهار امیدواری کرد که هر چه زودتر مردم مسلمان عراق از دست رژیم بعثی صهیونیستی عراق نجات یابند.

براساس این‌گزارش وزیر پست و تلگراف و تلفن به اتفاق همراهان از ادارات پست ومخابرات تلفن ۳۵۰۰ شماره‌ای درود که در سالجاری مورد بهره‌برداری قرار خواهد گرفت و همچنین ادارات پست و تلگراف و مخابرات شهرستان بروجرد بازدید نمودند.

کلنگ دومین کارخانه عظیم سنگ شکن کشور در شهر ایلام بزمین زده شد

باحضور استاندار و جمعی زمسئولان استان ایلام اولین کلنگ کارخانه عظیم سنگشکن ،ر شهر ایلام توسط حجةالاسلام محمدی امام جمعه ین شهر بزمین زده شد.

بگزارش خبرگزاری جمهوری سلامی دستگاه سنگشکن ئارخانه مذکور به ارزش ۸ یلیون تومان از اعتبارات بنیاد سکن خریداری شده است که س از اتمام عملیات ساختمانی ین کارخانه و نصب دستگاه نگشکن ظرف سه ماه آینده رخط تولید شروع بکار خواهد رد و روزانه حدود ۷۰۰ متر ـکعب شن وماسه تولید ،نماید. برپایه این گزارش رخانه مذکور دومین کارخانه لیم سنگشکن در سطح کشور باشد که با تولید این کارخانه لیه احتیاجات شن و ماسه ‌رستان ایلام برطرف خواهد

وزیر کار واموراجتماعی

پیش‌نویس قانون کار جدید تهیه شد

* راه‌اندازی مجتمع مس سرچشمه از افتخارات ملت مسلمان ایران است.
* در قانون کار فعلی حق بسیار زیادی به کارفرما داده شده است.
* برای رفع مشکل بیکاری دولت برای سال آینده برنامه‌ریزیهائی کرده است.

آقای احمد توکلی وزیر کار وامور اجتماعی که برای بازدید ازمعادن دعالسنگ زرند ومجتمع عظیم مس سرچشمه رفسنجان وبررسی وضع کارگران به استان کرمان سفر کرده بود درپایان بازدید خود از معادن دعالسنگ باب‌نیزو، هجدک وپابدانا ونیز از مجتمع مس سرچشمه در گفتگوئی اختصاصی باخبرنگار واحد مرکزی خبر کرمان شرکت کرد وبه سئوالات مطرح شده درمورد نتایج بازدیدها قانون جدیدکار وسرمایه گذاری پولهای حلال وبرنامه‌های دولت برای رفع مشکل بیکاری پاسخ گفت:

وزیر کار وامور اجتماعی درآغاز این گفتگو سفر به استان کرمان را یکی از پربارترین مسافرتهای خود شمرد وتلاش خستگی‌ناپذیر کارگران ومعدن‌کاوان متعهد را که برای رشد اقتصاد واستقلال میهن اسلامیمان زحمت میکشند ستود و با اشاره به کمبود امکانات ایمنی ورفاهی وعدم زندگی مناسب کارگران اظهار داشت:

دربازگشت به تهران ومطرح کردن مشکلات کارگران این معادن درهیئت دولت با توجه به محدودیتهای موجود تاآنجا که امکان دارد سعی خواهدشد برای رفع مشکلات کارگران ومعدن‌کاوان تصمیماتی گرفته شود.

وی افزود: درشرایطی که وضع استقلال کشور به استقلال اقتصادی بستگی دارد واگر این استقلال حاصل نشود استقلال سیاسی درمعرض خطر قرار میگیرد کارگران زحمتکش، مسلمان و متعهد کشورمان باید برای رسیدن به استقلال اقتصادی برتلاش خود بیافزایند.

توکلی سپس با اشاره به بازدید خود از مجتمع عظیم مس سرچشمه از تلاش کارگران و متخصصان کشور در راه‌اندازی مس سرچشمه که بی‌نیاز از کمک عمده کشورهای خارجی این مجتمع عظیم را براه انداخته‌اند سپاسگزاری و قدردانی کرد واین کار عظیم را یکی از افتخارات بزرگ ملت مسلمان وکوشای ایران دانست.

وزیر کار وامور اجتماعی سپس در رابطه با قانون جدید کار که در دست تدوین است و مقایسه آن با قانون قبلی گفت قانون کاری که از پیش وجود داشته و دارد قانونی نیست که تامین کننده منافع همه افرادی که دارند زحمت میکشند باشد و ضمنا این قانون جلوی رشد صنعت را هم گرفته است و در این قانون حق بسیار زیادی هم به کارفرما داده شده است پس بنابراین آن قانون تامین کننده مختصات انقلاب اسلامی نیست و با خواسته شهدا و مردم شهیدپرور ایران که میخواهند قانون اسلام حاکم باشد متناسب نیست. سعی ما بر این است که با رهنمودهای امام امت قانون جدیدی را که در دست تدوین است صددرصد مطابق با قانون اسلام باشد و قانون جدید که پیش‌نویس آن تهیه شده منبعث از احکام اسلام است.

وزیر کار وامور اجتماعی یادآور شد در قانون جدید کار روابط انسانی کار تنظیم شده و آنچه که خیلی مهم است این است که این قانون کار دیگر قانون کار مخصوص کارگران و یا قانون کار مخصوص کارمندان نیست واین قانون ناظر بر تمام موارد است وخیلی چیزهائی که الان موجب ناراحتی و رنجش هموطنان متعهد و شهیدپرور ماهست طبعا زیرورو خواهد شد و شکل دیگری پیدا خواهد کرد و مامطمئن هستیم با تصویب این قانون تحول عمده‌ای در روابط انسانی و نیز روابط اقتصادی وسیاسی صورت میگیرد.

وی همچنین در زمینه برنامه‌های دولت برای اشتغال و رفع مشکل بیکاری اظهار داشت برای رفع مشکل بیکاری دولت دارد برای سال آینده برنامه ریزیهائی میکند که یک قسمت آن برنامه‌ریزی نیروی انسانی است و مرکز آموزش فنی و حرفه‌ای وابسته به وزارت کار برای آموزش افراد بیکار وجهت دادن نیروی انسانی کشور برای مشاغل تاسیس شده است.

وزیر کار و امور اجتماعی یاد آور شد ایجاد کار رابطه مستقیمی با مسئله سرمایه دارد و هر چه سرمایه گذاری افزایش پیدا کند شغل بیشتری خواهیم داشت و همچنین باید بین رژیم سرمایه گذاری بعنوان یک نظام اقتصادی و ثروت و کسب درآمد فرق گذاشت و اسلام و قانون اساسی به دولت چنین اجازه‌ای نمیدهد که تمام سرمایه‌گذاری را در دست گیرد و دولت را به یک کار فرمای بزرگ تبدیل نمایند پس بنابراین ملت باید در این راه کمک کنند و آنها که سرمایه حلال دارند باید پولهای خود را سرمایه گذاری کنند و دولت نیز آنان را یاری خواهد کرد و وظیفه وزارت کار این است که به بخشهای مختلف اقتصادی نظم دهد.

وزیر کار و امور اجتماعی در پایان این گفتگو اظهار داشت دولت دارد برنامه ریزی میکند که سهم بخشهای مختلف اقتصادی برای ایجاد اشتغال در سالهای آینده مشخص شود و با تعیین و حدود و تعریف تعاونیها انشاءاله امکانات پرداخت وام نیز به کسانی که نیروی کار و وسائل کار دارند فراهم خواهد شد.

بگزارش واحد مرکزی خبر آقای توکلی پس از پایان دیدارش از کرمان وارد اصفهان شد و در فرودگاه اصفهان مورد استقبال آقای کوپائی سرپرست استانداری اصفهان معاون عمرانی استانداری مدیرکل کار وامور اجتماعی و جمعی از مسئولان ادارات و ارگانهای نظامی و انتظامی استان اصفهان قرار گرفت.

سخنگوی دولت پس از ورود به اصفهان با ایتا... طاهری نماینده امام وامام جمعه اصفهان در منزل‌شان دیدار وگفتگو کرد.

وی آنگاه در جمع مدیران کل ادارات، مدیران، اعضای انجمنها و شوراهای اسلامی و کارگری کارخانجات استان اصفهان که در اردوی وحدت در باشگاه قایقرانی ذوب‌آهن اصفهان بسر میبرند حضور یافت در این گردهمایی هدف از تشکیل این اردو مسایل کار و کارگری از دیدگاه اسلام، مسایل موجود در زمینه کمبود مواد اولیه و قطعات یدکی، طرحهای طبقه‌بندی و چگونگی تدوین قانون کار اسلامی با حضور وزیر کار و امور اجتماعی مورد بحث و بررسی قرار گرفت در این جمع همچنین از وزیر کار درخواست شد تا نسبت به رفع نارسایی‌های موجود و برنامه‌ریزیهای جدید در زمینه‌های کار و کارگری اقدامات اساسی انجام گیرد تا امکان عدم وابستگی به ابرقدرتها فراهم شود.

آقای توکلی در این اجتماع طی سخنانی با تاکید بر تقوا در انجام وظیفه و با اشاره به نعمتهای الهی و شناخت و استفاده از خلاقیتها در بهبود و پیشرفت کار گفت باید جلوی تجاوز و تعدی گرفته شود و از بروز اختلاف دوری جوییم.

براساس این گزارش اردوی وحدت مدیران کل ادارات مدیران واعضای انجمنها و شوراهای اسلامی و کارگری کارخانجات استان اصفهان که به ابتکار سپاه پاسداران انقلاب اسلامی استان اصفهان بمنظور بررسی مسایل کارخانه‌ها و مسائل کارگری و هماهنگی بیشتر در این زمینه بمدت چهار روز در باشگاه قایقرانی ذوب‌آهن اصفهان فعالیت داشت با صدور قطعنامه‌ای در پنج ماده بکار خود پایان داد.

آخرین گزارشات رسیده از سفر هیات اقتصادی ایران به کره شمالی

● رئیس جمهور کره شمالی برعمیق‌ترشدن روابط ایران وکره‌شمالی تاکید کرد

مهندس نبوی وزیر صنایع سنگین کشورمان که درراس یک هیئت اقتصادی فنی از جمهوری دمکراتیک خلق کره دیدن می‌کند به اتفاق دکتر محسن‌نوربخش رئیس کل بانک مرکزی ایران وآقایان فواد کریمی، معصومی، وامین ناصری نمایندگان مجلس شورای اسلامی- نهاوندیان سفیر جمهوری اسلامی ایران وچهارتن دیگر از اعضای هیئت با پرزیدنت (کیم‌ایل‌سونگ) رهبر جمهوری دمکراتیک خلق کره ملاقات کردند. دراین دیدار که در محیطی گرم وصمیمانه برگزار شد نخست (کیم‌ایل‌سونگ) طی سخنانی ضمن محکوم کردن توطئه‌های امپریالیسم امریکا وتاکید برمواضع ضدامپریالیستی وبویژه ضد امریکائی دوکشور ایران وکره تمایل کشور خودرا به گسترش وعمیق‌تر کردن روابط دوکشور اعلام داشت.

● هشدار رئیس جمهور اسلامی ایران به سران کشورهای غیرمتعهد

بنابرهمین گزارش برادر بهزاد نبوی نیز دراین ملاقات پیام شفاهی ریاست جمهوری اسلامی ایران را که درآن حمایت ایران ازمبارزات ضداستعماری وضد امریکائی جمهوری دمکراتیک خلق کره اعلام شده بود باطلاع رهبر این‌کشور رساند. رئیس جمهور کشورمان درپیام شفاهی خود همچنین سفر مهندس نبوی به جمهوری دمکراتیک خلق کره را فرصت مغتنمی‌برای گسترش روابط دوکشور دانسته است. همچنین در این ملاقات پیام کتبی رئیس جمهوری اسلامی ایران توسط برادر نبوی تسلیم آقای (کیم‌ایل سونگ) شد. آقای خامنه‌ای دراین پیام ضمن افشای دسایس امپریالیسم امریکا بمنظور بی‌آبرو ساختن جنبش کشورهای غیرمتعهدهشدار داده است کشورهای غیرمتعهد باید با برگزاری کنفرانس سران ویاکنفرانس مقدماتی وزرای خارجه خود دربغداد مخالفت ورزند زیرا عراق بدلیل تجاوز بایران نه تنها صلاحیت عضویت درجنبش مذکور را ندارد بلکه بعهده گرفتن ریاست جنبش توسط یک کشور تجاوزگر خطری جدی برای جنبش نیز محسوب می‌شود.

● وزیرصنایع سنگین خواستار گسترش روابط اقتصادی کشورهای جهان‌سوم شد

بنابراین گزارش مهندس نبوی همچنین دراظهارات خود فعالیتهای مردم جمهوری دمکراتیک خلق کره را که درجهت خود کفائی و استقلال صورت می‌گیرد مورد تائید و تحسین قرار داد و افزود ما نوید می‌دهیم با کوششهای ملت ایران تحت رهبری امام خمینی رهبر انقلاب و بنیان‌گذار جمهوری اسلامی ایران دست آمریکا را از منطقه خود کوتاه کنیم. ماجنگ با عراق را جنگ باامپریالیسم آمریکا می‌دانیم و شکست عراق راشکست آمریکا تلقی می‌کنیم.

وی همچنین در ادامه سخنان خود خواستارگسترش روابط اقتصادی کشورهای جهان‌سوم بمنظور رفع نیاز از ابرقدرت‌ها شد.

دراین ملاقات رئیس جمهوری دمکراتیک خلق کره ضمن محکوم ساختن تجاوز صهیونیستها با پشتیبانی امپریالیسم آمریکا به لبنان از پیروزیهای ایران تحت رهبری حضرت امام خمینی تجلیل بعمل آورد. وی همچنین نظرات ایران را درزمینه برگزاری اجلاس سران و کنفرانس فوق‌العاده وزرای خارجه جنبش عدم تعهد مورد تائید قرار داد. این گزارش همچنین حاکیست هیئت اقتصادی فنی جمهوری اسلامی ایران به سرپرستی برادر بهزاد نبوی مجتمع کشتی‌سازی جمهوری خلق کره رامورد بازدید قرار داد دراین بازدید که بیش از یکساعت بطول انجامید قسمتهای مختلف این مجتمع مورد بازدید قرار گرفت و اطلاعات کافی دراین زمینه دراختیار برادر نبوی قرار گرفت.

● مذاکرات رئیس کل بانک مرکزی ایران با رئیس بانک تجارت خارجی کره

دکتر محسن نوربخش رئیس کل بانک مرکزی ایران که به همراه هیات اقتصادی فنی جمهوری اسلامی ایران از جمهوری دموکراتیک خلق کره دیدن میکند با رئیس بانک تجارت خارجی این کشور ملاقات کرد دراین ملاقات روابط اقتصادی و تجاری بین دوکشور روابط و مناسبات بانکی میان دوکشور مورد گفتگو قرار گرفت.

دراین دیدار همچنین مذاکراتی پیرامون مسئله عضویت جمهوری دموکراتیک خلق کره در اتحادیه پایاپای که ازسوی این کشور صورت گرفته به عمل آمد لازم به یادآوریست ایران یکی از اعضای اصلی این اتحادیه است و مدیر عامل اتحادیه مذکور نیز به پیشنهاد ایران تعیین میشود وامور اداری و توسعه آن زیر نظر جمهوری اسلامی ایران قرار دارد.

● گروههای ۹ گانه اقتصادی ایران مذاکرات نهائی خودراباهمتای کره‌ای خود آغاز کردند

همچنین گزارشات رسیده حاکی است که آقای بهزادنبوی باآقای چوجنگ گون وزیربازرگانی خارجی کره شمالی دیداروگفتگو کرد.

دراین ملاقات که بیش ازیک ساعت و نیم به طول انجامید درمورد گسترش مناسبات بازرگانی وهمچنین نیازهای جمهوری اسلامی به کالاهای اساسی و سرمایه‌ای بحث و تبادل نظر ومقرر شد دولت کره درزمینه تامین اینگونه نیازهای ایران همکاری لازم رابه عمل آورد.

این گزارش همچنین حاکیست گروههای کارهیأت همچنان مشغول کارومذاکره درزمینه‌های تخصصی خود می‌باشند.

به گزارش دیگر خبرنگاراعزامی خبرگزاری جمهوری اسلامی ازپیونگ یانگ درادامه دیدارهاومذاکرات هیأت اقتصادی و فنی ایران به سرپرستی مهندس بهزاد نبوی ازجمهوری دمکراتیک خلق کره اعضای هیأت مذکور در۹ گروه صنایع سنگین، معدن و فلزات کشاورزی، شیلات، بازرگانی و بانکی مذاکرات نهائی خودراباهمتاهای کره‌ای خود آغاز کردند دراین مذاکرات موارد مربوط به همکاریهای تکنولوژیک مبادلات کالاوخدمات بین۲ کشور وهمچنین چگونگی انجام این همکاریها مورد بحث قرارگرفت.

لازم به یادآوریست اطلاعات ومشخصات مربوط به امکانات طرف کره‌ای قبلاً ازطریق بازدید وسیع هیأت کارشناسی ایران مرکب ازکارشناسان وزارت خانه‌های ذیربط مشخص شده است.

●انعکاس سفر هیات اقتصادی ایران دررسانه‌های کره شمالی

به گزارش خبرنگاراعزامی خبرگزاری جمهوری اسلامی ازپیونگ یانگ رادیو تلویزیون جمهوری دموکراتیک خلق کره گزارش‌های سفر هیأت اقتصادی فنی جمهوری اسلامی ایران رامرتباً پخش میکنند. همچنین ارگان رسمی حزب کارگر جمهوری دموکراتیک خلق کره ضمن انعکاس. خبرسفر هیأت ایرانی به ریاست مهندس نبوی باعکس وتفصیلات اهمیت این سفر رامورد تاکید قرارداده است.

● ملاقات هیأت اقتصادی ایران و نائب رئیس مجلس کره

همچنین آخرین گزارشات رسیده حاکی است که آقای بهزادنبوی به همراه دیگر اعضای هیأت بانائب رئیس شورای عالی خلق کره ملاقات کرد دراین ملاقات علاقه ایران نسبت به گسترش روابط و پیام دوستی رئیس مجلس شورای اسلامی ایران به شورای عالی خلق کره توسط مهندس نبوی ابلاغ شد. دراین دیدارهمچنین آقای فواد کریمی نماینده مجلس شورای اسلامی و رئیس کمیسیون امور اقتصادی و دارائی مجلس طی سخنانی ضمن تاکید برلزوم گسترش روابط فی‌مابین دوکشورجمهوری اسلامی ایران و جمهوری دموکراتیک خلق کره اظهارامیدواری کرد سفر هیئت اقتصادی فنی ایران به کره که به منظور توسعه بیشتر همکاریهای اقتصادی و بازرگانی صورت گرفته‌است به نتایج مثبت و عملی درجهت تامین منافع دوملت برسد و انتظاراینست که به منظورتحکیم روابط وجود بین دوکشور هرگونه عدم تعادل درمبادلات بازرگانی با تلاش شما درجهت موفقیت این سفر از میان برداشته شود مذاکرات و کارگروههای تخصصی هیئت اقتصادی ایران ادامه دارد وتاکنون این هیئت به توافقهائی دست یافته‌اند بنابرهمین گزارش مهندس نبوی ازمناطق مسکونی و سایر بخش‌های شهر پیونگ یانگ بازدید بعمل آورد.

● رئیس کل بانک مرکزی عازم مالزی و سنگاپور شد

صبح دیروز دکتر نوربخش رئیس کل بانک مرکزی ایران که بهمراه هیئت اقتصادی فنی ایران ازجمهوری دمکراتیک خلق کره دیدارمی‌کرد. به منظور بازدیداز کشورهای تایلند مالزی و سنگاپور عازم این کشورهاشد. این سفر به دعوت روسای بانکهای مرکزی این کشورها صورت میگیرد دکترنوربخش قبل از عزیمت از کره شمالی درمورد علت سفرش به این کشورها به خبرنگارخبرگزاری جمهوری اسلامی گفت: همانطور که میدانید برای جمهوری اسلامی ایران که یکی از اعضای اصلی اتحادیه پایاپای آسیا می‌باشد توسعه این اتحادیه و همچنین افزایش حجم مبادلات بین کشورهای جهان سوم از اهمیت خاصی برخوردار است زیرا این امر به کاهش وابستگی این کشورها به ارز کشورهای صنعتی غرب کمک کرد و موجب کاهش مشکلات آنها درزمینه ترازپرداختها میشود.

شهردار تهران اعلام کرد:

طرح جدیدتاکسیرانی تهران از اول مهر ماه اجرا می‌شود

سرویس خبری- با اجرای طرح جدیدی که از مهرماه آغاز میشود کلیه تاکسیهای موجود در شهر تهران در ازای روزانه ۳۵ لیتر بنزین ارزان قیمت باید حداقل ۲۰۰ کیلومتر در شهر تردد داشته باشند که بر اساس بررسی این تعرفه عملکرد واقعی تاکسیها تعیین و برای ماه آینده کوپن معادل عملکردبه رانندههای تاکسی واگذار خواهد شد.

این خبر را آقای غلامحسین دلجو سرپرست شهرداری تهران در یک مصاحبه مطبوعاتی و رادیو تلویزیونی با شرکت خبرنگار سرویس خبری جمهوری اسلامی و دیگر خبرنگاران رسانه‌های گروهی اعلام کرد.

● مسئله ترافیک شهر تهران

وی در ابتدا در مورد ترافیک شهر تهران و راههای جلوگیری از آن گفت: مسئله ترافیک شهر تهران مسئله‌ای است که مورد توجه شهرداری و مردم میباشد گر چه این موضوع تازگی ندارد ولی به دنبال پاره‌ای از عوامل و پدیده‌هائی که بعضا پدیدار میشود این مشکل مزمن زمان طاغوت برای مسئولان و مردم یک جلوه شاخص دارد واکنون نیز مسئله شرکت واحد در نحوه انتقال مسافران ونوع خدمت تاکسیرانی برای شهروندان تهرانی و مسئولان جلب توجه شده است.

وی گفت ما مسئله ترافیک در شهر تهران را به صورت یک سیستم و نظام مورد توجه قرار داده‌ایم و ترافیک شهر را به یک مجموعه که شرکت واحد و سازمان تاکسیرانی از این مجموعه هستند البته راهنمائی و رانندگی ، ترمینالها، سازمان ترافیک و یا مترو نیز در مسئله ترافیک شهر مطرح میباشند لذا اگر تمام این مجموعه‌ها فعال باشند مشکل دیرینه و پیچیده ترافیک در تهران حل خواهد شد. وی در مورد راههای جلوگیری از ترافیک شهر تهران گفت: اجرای طرح ترافیک و تعیین محدوده ممنوعه در این زمینه موثر بوده و همچنین کنترل بیشتر راهنمائی و رانندگی و بسیج ترافیک در تردد اتومبیلهای غیر مجاز نیز از جمله مسائلی است که در حل مشکل ترافیک موثر میباشد.

● مشکلات شرکت واحد

سرپرست شهرداری تهران در مورد شرکت واحد گفت: شرکت واحد شرکتی است با ۱۲ هزار پرسنل و در شرایط فعلی حدود ۳ هزار دستگاه ماشین که در سطح شهر بزرگ تهران مشغول به ارائه خدمت انتقال شهروندان است البته این شرکت مشکلات بسیار زیادی دارد که تمام این مشکلات قابل بررسی است که یکی از مشکلات ناشی از زمان طاغوت است که به ما به ارث رسیده و محور اصلی آن عدم مدیریت صحیح و منطقی بود چرا که این شرکت با این پرسنل هیچگونه امر جایگزینی اتومبیل با اتوبوس، تعمیرات بازسازی و حتی نوع خدمت دهی را در یک قالب و برنامه مشخصی پیش‌بینی نکرده وحتی از اتوبوسهای نامرغوب نیز استفاده شده و شرکتهای خارجی این نوع اتوبوسها را تحمیل میکردند یا یکی دیگر از مشکلات عدم کنترل انبارداری و قطعات بود که هنوز مشاهده می‌شود کمبودهای شدیدی در قطعات یدکی وجود دارد و یکی دیگر از مشکلاتی که در امر شرکت واحد وجود دارد مسئله فقدان کنترل صحیح بر روی عوامل اجرائی وانتظامی است.

آقای دلجو به مشکلات شرکت واحد پس از انقلاب اشاره کرد وگفت یکی از بزرگترین مشکلات، گسترش شهر تهران میباشد که بیش از۲ برابر افزایش پیدا کرده و دیگری جمع‌آوری سرویسهای اداری و مهمترین اینها مسئله کنترل بنزین و کوپنی شدن آن به خصوص که نسبت به سال گذشته از ۶۰ لیتر به ۴۰ لیتر تقلیل پیدا کرده میباشد.

وی همچنین اظهار داشت نکته دیگری که در مسئله شرکت واحد مطرح است تغییرات متناوب در سطوح بالای مدیریت میباشد که بعداز انقلاب چندین بار مدیران عوض شده‌اند که البته ما این تعویضها را تاکید میکنیم تاکنون هم اگر تغییراتی انجام شده باین علت بوده که پاره‌ای از افراد صلاحیت اخلاقی و تعهدات کافی برای قبول مسئولیت نداشته‌اند لذا تغییراتی که در رده‌های بالا انجام گردید مشاهده شد که شرکت واحد آن حالت افت را پشت سر گذاشته و بیشتر درمرحله فعالیت است و نکته دیگری که مورد توجه است مسئله کمکهای جنبی گسترده شرکت واحد میباشد.

ازجمله اعزام نیرو به جبهه و وسایل به جهاد و نهادهای انقلابی و نظیر اینها که با توجه به امکانات محدود و ناتوان مصمم شدیم حتی‌المقدور از امکانات جنبی کم کرده و اینها را به جبهه اصلی شرکت واحد که خدمت رسانی به شهروندان عزیز است منتقل کنیم.

وی گفت آنچه که مطرح است این است که بعضی اوقات با افرادی غیر متعهد روبرو بوده‌ایم و من به این عده قلیل هشدار میدهم که با بسیج ضربتی گروه بازرسی که اخیراً شروع به کار کرده چنانچه یک فرد با کم‌کاری و عدم احساس مسئولیت همراه باشد با مجازات شدید مواجه خواهد بود و از برادران متعهد و زحمتکش شرکت واحد تقاضا میکنم که برای حفظ حیثیت و آبروی خودشان این افراد قلیل و غیرمتعهد را به ما معرفی کنند و از مردم عزیز تهران هم تقاضا داریم تا اگر با نارسائی و مشکلاتی مواجه شدند با مرکز ارتباط شهردار با مردم با شماره ۱۱ و ۶۱۳۱۲۰۱۲ - ۶۵۱۸۸۳ - ۶۵۶۷۰۹ - ۶۱۳۱۲۰۳۱ تماس گرفته و اطلاعاتی درباره شخص متخلف دراختیار ما بگذارند.

وی ادامه داد ما درقبال این مشکلات یک حرکت ضربتی را شروع کرده‌ایم. درباره کمبود قطعه و یدک اقداماتی انجام شده و راجع به مسئله کنترل نیز کارهائی شروع شده و تمام امکانات خود را به منظور جبران مشکلات به کار میبریم.

● وظایف سازمان تاکسیرانی

آقای دلجو سپس درمورد سازمان تاکسیرانی و وظایف آن گفت در سطح تهران حدود ۲۱ هزار و سیصدتاکسی وجود دارد که تاچندی پیش کنترل و نظارت صحیح نداشت و از دی ماه سال ۶۰ سازمان تاکسیرانی براساس مصوبه شورای انقلاب این تعداد تاکسی را زیرپوشش خود قرار داد و با توجه به اینکه تاکسی یک وسیله نقلیه عمومی است و در خدمت رفاه و نیاز عمومی شهروندان قرار دارد و اگرچه در مالکیت شخصی است ولی از یک امکانات خاص دولتی برخوردار است ازجمله استفاده از بنزین ارزان قیمت، استفاده از مناطق ممنوعه در سطح شهر و استفاده بیشتر ازخدمات شهری ازنظر بزرگراهها، راهها، پلها و... که هدف از تشکیل این سازمان کنترل در چگونگی سرویس و خدمات تاکسیرانی ازنظر ساعات کار، میزان کارکرد روزانه و استفاده از مرخصیها و اینگونه مسائل میباشد.

● طرح جدید تاکسیرانی

بدین جهت برای این کار طرح جدیدی ازمهرماه آینده انشاءالله اجرا خواهد شد باین نحو که برای هرتاکسی کارت شناسائی تهیه و تنظیم میشود وچون هرتاکسی روزانه ۳۵ لیتر بنزین ارزان قیمت دریافت میکند لذا بایستی حداقل روزانه ۲۰۰ کیلومتر در شهر تردد داشته باشد که براساس این تعرفه عملکرد واقعی تاکسیها تعیین و برای ماه آینده کوپن معادل عملکرد واقعی به راننده تاکسی واگذار خواهد شد و مطابق اساسنامه اگر راننده‌ای کمتر از ۱۵ روز درماه فعال باشد آن را سازمان سه ماه غیرمجاز از ادامه خدمت ممنوع میکند و درامر کنترل مرخصیها و خروج از شهر هم به ارگانهای مسئول اطلاع داده شده که از خروج تاکسیهای غیرمجاز به خارج از شهر جلوگیری و متخلف را به سازمان معرفی کنند چرا که مطابق گزارشهای اخیر ۵۰ درصد از تاکسیهای خارج از شهر تهران به صورت غیرمجاز شهر را ترک کرده‌اند.

● مجازات فروشندگان کوپن تاکسی

وی همچنین اظهار داشت با اجرای این طرح کسانیکه از کوپن ارزان قیمت سوءاستفاده میکردند و تاکسیهای خودشان را متوقف نگاه میداشتند شناسائی خواهند شد که قطعاً این طرح درجهت رفاه شهروندان تهرانی پیش‌بینی شده و به طور قاطع از آن عده افراد محدودی که درجرگه رانندگان تاکسی به نحوی نفوذ کرده‌اند و میخواهند به سوءاستفاده خودشان ادامه دهند جلوگیری خواهد شد و طبیعی است با اجرای این طرح دست فرصت‌طلبان و سوءاستفاده‌گران درقشر متعهد رانندگان تاکسی قطع خواهد شد و برعکس چنانچه از بین رانندگان افرادی بیش از حد تعیین شده تلاش و خدمت داشته باشند با پیش‌بینی یک روش تشویقی و ارائه جایزه مثلاً افزایش سهمیه‌کوپن بنزین به آنان خدمات این برادران جبران خواهد شد.

● نحوه خریدوفروش تاکسی

سرپرست شهرداری تهران درمورد مسائلی که دراین طرح به مورد اجرا گذاشته میشود گفت: چند مسئله مهم دراین طرح به اجراء درخواهدآمد از جمله مسئله کنترل صلاحیت و اهمیت رانندگان تاکسی چرا که این برادران تماس مستقیم با اقشار مختلف مردم دارند لذا باید از صلاحیت اخلاقی و تعهد کافی برخوردار باشند دیگر اینکه درخریدوفروش تاکسی کنترل خواهد شد که این سازمان عامل خریدوفروش تاکسیها میشود و تاکسیهای نو را به رانندگان مجاز میدهد لذا دست معامله‌گران و واسطه‌ها قطع خواهد شد همچنین کنترل برنرخ و کرایه تاکسیها که گروههای ضربت بازرسی درسطح شهر مشغول فعالیت هستند از جمله مسائلی است که دراجرای این طرح نقش مؤثری دارد.

آقای دلجو درپایان مواردی را برای اطلاع شهروندان عزیز تهرانی یادآوری کرد و گفت با طرح جدیدی که از مهرماه آغاز میشود کنترل دقیقی روی سرویس دهی و عملکرد روزانه هست، از رانندگان متخلف و فرصت‌طلب به طور قاطع جلوگیری خواهد شد، اگر مردم اشیاء گمشده‌ای دارند و یا شکایتی نسبت به امر تاکسیرانی دارند با شماره تلفن ۶۲۴۹۱۶ واحد بازرسی سازمان تاکسیرانی تماس گرفته و یا به محل سازمان خیابان شهید دکتر بهشتی- خیابان پاکستان- خیابان یکم مراجعه کنند.

بازگشت سه گردان از برادران رزمنده و قهرمان تیپ پیروز ثارالله بکرمان

کرمان خبرگزاری جمهوری اسلامی، بامداد پریروز سه گردان از برادران رزمنده وقهرمان تیپ ثارالله از جبهه‌های نبرد حق علیه باطل بکرمان بازگشته و مورد استقبال پرشور مردم حزب‌اللهی روحانیون- پرسنل نیروهای نظامی و انتظامی و افراد سپاه‌پاسداران قرار گرفت.

در مراسم بازگشت پیروزمندانه سلحشوران تیپ ثارالله حجةالاسلام سید یحیی جعفری نماینده امام و امام‌جمعه کرمان به فرماندهان گردانهای این تیپ شاخه‌های گل اهداء کرد.

بگزارش خبرنگار خبرگزاری جمهوری اسلامی این سلحشوران پس از راهپیمائی درخیابانهای شهر کرمان در برابر مسجد جامع اجتماع کردند و حجةالاسلام فهیم کرمانی نماینده مردم کرمان درمجلس شورای اسلامی طی سخنانی شجاعتها و دلاوریهای رزمندگان پرتوان اسلام رامورد تجلیل قرار داد.

این گزارش حاکیست که رزمندگان قهرمان تیپ ثارالله درعملیات ظفرمند فتح‌المبین بیت‌المقدس و رمضان نقش موثری در سرکوبی دشمن زبون و صدامیان کافر داشته‌اند.

اوضاع نبرد درجبهه‌های غرب

باختران- بگزارش واحد مرکزی خبرکفرستیزان سپاه اسلام همچنان به پیکار دلاورانه خود بمزدوران صدام عفلقی درتمامی اردوگاههای غرب کشور ادامه میدهند.

طی دوشبانه‌روز گذشته مبادله آتش توپخانه درمناطق سرپل‌ذهاب، گیلانغرب وقصرشیرین بصورت پراکنده جریان داشت که رزمندگان اسلام بااجرای آتش برروی واحدهای پیاده وزرهی دشمن ضمن جلوگیری از تردد آنان تلفات وضایعاتی برقوای کفر صدامی وارد کردند.

این گزارش حاکیست که طی این مدت مبادله آتش شدیدی در منطقه مهمک دراستان ایلام جریان داشت که طی این تبادل آتش رزمندگان ماموفق شدند ضمن جلوگیری از فعالیت مین‌گذاری دشمن چند مرکز تدارکاتی وچندین سنگر انفرادی واجتماعی وتعدادی ازخودروهای خصم‌زبون را نابود کنند.

دراین اجرای آتش شماری از قوای کفر بعثی کشته وزخمی شدند.

احتکار تمرین قساوت و تداوم حیوانیت است

بقیه از صفحه ۱۱

باید بهر حال بتوانند در آن محیط آزاد، چون اینها تا بحال هم از حمایت پلیس هند برخوردار بودند که البته انشاءا... دیگر اینجور نخواهد بود نکته معکوسش دانشجویان ما بودند که هنوز هم عده‌ای از آنها توی زندان بودند که قرار شد من که می‌آیم آنها را آزاد بکنند وعده‌ای شان هم از دانشگاهها اخراج شده بودند، با این تقریبی که ضد انقلابیون داشتند و با آن امکانات و کوششهائی که کرده بودند فقط موفق شدند که ۳۵ نفر آدم بگزارش دانشجویان ما و بگزارش پلیس هند ۶۰ نفر اینها جمع کنند و یک تابلو بالای دستشان درست کنند که ما هر قراردادی که این هیئت ببندد قبول نداریم! آمده بودند آنجا و یک تظاهرات این چنین کرده بودند و بعد هم که شنیده بودند دانشجویان حزب اللهی دارند می‌آیند، فوری متفرق شدند و فرار کردند. (تکبیر نمازگزاران)

●جنایت بزرگ منافقین

شاید یکی ازادله این قساوت بی‌حد اینها (منافقین) درداخل همین حالت یأس و سرخوردگی باشد که دردنیا پیداکرده‌اند. سرمایه‌گذاری دوسه سالهشان درهند اگرنتیجه‌اش این بشود، خب دراروپا و آمریکا هم درآینده به همین وضع خواهند افتاد وداخل هم که وضعشان پیداست و اینها رابه این صورت درآورده و این جنایت عظیمی راکه اینجا مرتکب شدند واین قساوتی که براستی موی بربدن انسان بلند می‌کند واین جنایت هرانسانی رامی‌لرزاند، اینهابه نام مبارزه مسلحانه و برای نجات خلق و برای نجات انقلاب و برای نجات محرومان مرتکب میشوند که انصافاً ابعاد نفاق اینهارانشان میدهد.

بگزارش خبرنگاران روزنامه جمهوری اسلامی سپس امام جمعه موقت تهران اضافه کرد که این کلمه منافقی که برای اینها انتخاب شده ازآن اسمهای واقعی است که «الاسماء تنزل من‌السماء» . یعنی اینها درهمه ابعاد منافقند. می‌گویند دین داریم، ولی دروغ می‌گویند. آخر چه دین‌داری که برروی امام مسجد، امام جمعه، روحانی و مردم و همه چیز اسلحه بکشد، این خب دین دار نمی‌شود. می‌گویند ماطرفدار حقوق بشر ودرخدمت آمریکا هستیم که ضد بشریت و ضد حقوق بشر است. می‌گویند که ماباشکنجه مبارزه می‌کنیم و بماشکنجه‌گر می‌گویند و این شکنجه‌های که اینها دادند و نمونه‌اش رادیدید، مغولها هم نمی‌توانند اینطور شکنجه کنند ودرست تعبیر قرآن است که می‌گوید «انما نحن مصلحون ، الا انهم هم‌المفسدون ولا کن لا یشعرون»، یعنی درست برخلاف ادعایشان که ادعای اصلاح می‌کنند، همانهائی که می‌گویند برعکس هستند توی زندان که بودیم ، ما نفاق را بارها از اینها می‌دیدیم. روز ملاقات که میشد اینها روزه می‌گرفتند.! ما می‌گفتیم چه آدمهای خوبی هستند، برای اینکه می‌خواهند مثلا چیزهائی که از خارج می‌آورند بخورند و غذای زندان را نخورند ولی نگو اینها روزه می‌گرفتند که به خانواده‌هایشان بگویند که ما روزه هستیم و آنها بیرون بمردم بگویند که اینها روزه می‌گرفتند. اینجور ریاکاری و اینجور تظاهر و اینجور قساوت و این جنایتی که گرگ هم نمی‌تواند باتوجه انجام بدهد و اینها انجام‌دادند، این بهترین معرف ماهیت اینها شد، البته ما متاثریم که اینقدر انسان آنقدر سقوط بکند و هم انسان اینجور اسیر بشود، ولی از این جهت که ماهیت اینها را خوب نشان داد و نشان ورشکستگی نهائی اینهاست و شاید این وسیله‌ای بشود برای اینکه اینها توجه بکنند و تقوی پیدا بکنند و برگردند بطرف خداوند و اما اگر این در عده‌ای اثر بکند، ما این را استقبال می‌کنیم.

گزارش خبرنگاران روزنامه جمهوری اسلامی حاکیست که سپس امام جمعه موقت تهران افزود: چند جمله هم برای برادران وخواهران عرب نوشته‌ایم که در خطبه‌های فارسی هم باید می‌آمد، چون خطبه فارسی طول کشیده در خطبه عربی آوردم که من تحلیلی در این خطبه کردم برای عربها که شکست صدام در کنفرانس غیرمتعهدها و حیله جدیدی که کرده و میخواهد وزرای خارجه غیرمتعهدها را آنجا جمع بکند، این را باز کردم و گفتم که این حیله اصلا برای انهدام غیرمتعهدهاست، چون کسانی مثل عربستان سعودی واردن از او حمایت می‌کنند که غیرمتعهد نیستند و میخواهند یک طوری کنند که صفوف غیر متعهدها را بهم بریزند و این ماحصل این خطبه است که برای آنها میخوانم.

بگزارش خبرنگار ما آنگاه امام جمعه موقت تهران مطالب فوق را بزبان عربی برای برادران وخواهران مسلمان عرب زبان قرائت کرد و آنگاه نمازگزاران با شعارهای خدایا، خدایا، تا انقلاب مهدی خمینی را نگهدار و لاجوردی - لاجوردی اقدام کن، اقدام کن- منافق مسلح را اعدام کن ، اعدام کن و شعارهای دیگر دانشگاه تهران را ترک کردند.

حجت‌الاسلام والمسلمین هاشمی رفسنجانی، امام جمعهٔ موقت تهران:

احتکار تمرین قساوت وتداوم حیوانیت است

سرویس سیاسی جمهوری اسلامی

نمازوحدت‌آفرین و دشمن‌شکن جمعه، دیروز درمیعادگاه همیشگی نمازگزاران(دانشگاه تهران و خیابانهای اطراف آن) باحضور انبوه میلیونی امت همیشه درصحنه حزب‌ا... و به امامت حضرت حجت‌الاسلام والمسلمین هاشمی رفسنجانی رئیس مجلس شورای اسلامی، نمایندهٔ امام درشورایعالی دفاع و امام جمعهٔ موقت تهران برگزارگردید.

● سخنان عضو ستاد انقلاب فرهنگی

بگزارش خبرنگاران روزنامه جمهوری اسلامی درمراسم نمازجمعه دیروز که گروهی ازجانبازان انقلاب اسلامی، مجروحین جنگ تحمیلی، خانواده‌های عزیزشهدا، رزمندگان اسلام و حدود ۸۰۰تن از شرکت کنندگان دراردوی تابستانی دانش‌آموزان اهل تسنن و بسیج مستضعفین سپاه پاسداران به همراه امت میلیونی حزب‌ا... شرکت داشتند، پس از تلاوت آیاتی از کلاما... مجید آقای جلال‌الدین فارسی، عضو ستاد انقلاب فرهنگی بعنوان سخنران پیش از خطبه‌ها پیرامون چگونگی تشکیل مجلس خبرگان در۲۸مرداد ۱۳۵۸ و واقعه کودتای ننگین ۲۸مرداد ۱۳۳۲ توسط عمال امریکا به تفصیل سخن گفت.

وی درقسمتی از سخنانش با اشاره به اهمیت یادآوری و بیان حوادث تاریخی و اجتماعی گذشته برای عبرت و سازندگی امت مسلمان گفت: اراده مقتدرخداوند بود که پس ازگذشت ۲٦سال از کودتای ننگین ۲۸مرداد ۱۳۳۲ پس از یک دوره انحطاط و فساد اخلاقی که موجب سقوط ملت ایران شده بود، واقعه فرخنده تاسیس مجلس خبرگان در۲۸مرداد ماه۱۳۵۸ صورت گرفت و انقلاب اسلامی ایران تولدی دیگر یافت.

●دست آوردهای انقلاب اسلامی

ناطق درمورد دست‌آوردهای انقلاب شکوهمند اسلامی ایران و ویژگیهای آن اظهارداشت: انقلاب اسلامی ایران برخلاف همه انقلابهای دنیا دراولین مرحله حرکت خود نهادهای بنیادین مکتب اسلام رابوجود آورد ودرتداوم آن انقلابی شد که هیچ انقلابی به پای آن نخواهد رسید.

وی درهمین زمینه بامقایسه چگونگی تشکیل مجلس قانونگذاری انقلاب اسلامی ایران و انقلابهای دیگر جهانی گفت: روشی راکه مابرای تهیه و تدوین قانون اساسی انتخاب کردیم ازدیدگاه حقوقدانان جهان مطمئن‌ترین روش برای دولتی است که میخواهد کارش براساس ضابطه پیشرفت کند.

آقای جلال‌الدین فارسی درمورد چگونگی تهیه و تنظیم قانون اساسی جمهوری اسلامی ایران درمجلس خبرگان و توطئه‌های دشمنان انقلاب اسلامی درجلوگیری ازتدوین قانونی پیشرفته براساس موازین اسلامی گفت: دولت موقت ازروی جهالت نسبت به مکتب وغفلت سیاسی درابتدای شروع فعالیت مجلس خبرگان پیش نویسی راکه ازقوانین اساسی کشورهای اروپایی اقتباس کرده بود وتاحدودی آمیخته باروح اسلام بود برای بررسی ۲ ماهه به مجلس ارائه کرد که برغم رهنمودهای امام امت با ارزش‌ترین ملاکهای اسلامی راکه ولایت فقیه بود دراین پیش نویس به فراموشی سپرده بودند.

وی افزود: علما و اسلام شناسان‌بلاداسلامی ایران که درمجموعه مجلس خبرگان مجتمع شده بودند باالهام ازادبیات انقلاب اسلامی و بررسی تجربیات کشورهای اسلامی درتدوین قانون اساسی ضمن رد کردن پیش‌نویس پیشنهادی دولت موقت تهیه و تنظیم پیش‌نویس جدیدی همه تصورات و اوهام آنان را که گمان می‌کردند فقها و علمای اسلام با سیاست آشنا نیستند به کلی درهم ریخت.

● تجلیل از شهدای مجلس خبرگان

ناطق در ادامه سخنانش ضمن تجلیل از شهدای مجلس خبرگان به توطئه‌های بنی‌صدر درافزایش میزان اختیارات رئیس‌جمهوری و کاهش اختیارات ولایت فقیه اشاره کرد و وسعت نظر - صلابت رای و خلوص نیت نمایندگان مجلس خبرگان را در بررسی مواد قانون‌اساسی و خنثی سازی دسایس بنی‌صدر و افشای ماهیت پلید وی ستود.

آقای جلال‌الدین فارسی در ادامه سخنانش افزود: قانون اساسی که امروز در پرتو خون شهدای انقلاب‌اسلامی درحمایت آن هستیم با قرار گرفتن ولایت فقیه درراس آن پیشرفته‌ترین قانونی است که در مکاتب شرق و غرب وجود دارد.

● افشاء ماهیت پلید عاملین کودتای ۲۸ مرداد

وی دربحش دیگری ازسخنانش درافشای ماهیت پلید عاملین کودتای ننگین ۲۸ مرداد گفت: جنایات ماموران سازمان‌سیا وامریکا‌ساواکی سلطنت‌طلبان و چاقو کش‌های مزدور آن درجریان کودتای ۲۸ مرداد سال ۱۳۳۲ باید درس عبرتی برای ما باشد تا با هر حرکت ضدانقلابی هشیارانه و قاطع برخورد کنیم.

وی در این رابطه با یادآوری خدمات سیاسی و اجتماعی آیتا... کاشانی و فدائیان اسلام در اجرای احکام الهی اسلام علیه ملی‌گرایان و کودتاگران ۲۸ مردادسال ۳۲ که به بهای تحمل مصایب فراوانی در شرایط دشوار حاکمیت انگلیس و روس بر کشورهای منطقه و خیانتهای آشکارملی‌گرایان در برقراری روابط خارجی ایران با استعمارگران اجنبی صورت گرفت تقدیر کرد، و حرکت و قیام اسلامی روحانیت و نثار خون شهدای مبارزی چون نواب صفوی را لازمه متحول شدن حکومت ضعیف و روبه انحطاط آن زمان دانست.

وی در پایان سخنانش از حکومت مصدق به خاطرعدم اجرای احکام و حدود الهی نسبت به ضدانقلابیون و کودتاگران بشدت انتقاد کرد و از امت اسلامی ایران و مسئولین جمهوری اسلامی خواست در برخورد با ضدانقلابیون و دشمنان انقلاب اسلامی قاطع و جدی‌تر باشند.

بگزارش خبرنگاران روزنامه جمهوری اسلامی، سپس در رابطه با سالگرد تاسیس مجلس خبرگان و شهدای این مجلس و همچنین شهادت مظلومانه ۳ تن از پاسداران اسلام که بدست منافقین، این مزدوران آمریکا و شکنجه‌گران مترقی که زنده بگورشده بودند، شعارهائی توسط نمازگزاران داده شد.

آنگاه حضرت حجت‌الاسلام و المسلمین هاشمی رفسنجانی، امام جمعه موقت تهران به ایرادخطبه‌های نماز پرداخت که متن کامل آن بشرح زیر از نظرخوانندگان عزیز می‌گذرد:

خطبهٔ اول

بسم الله الرحمن الرحیم

الحمد لله رب العالمین و الصلوة والسلام علی رسول الله و علی آله الائمة المعصومین قال العظیم فی کتابه اعوذ بالله من الشیطان‌الرجیم« ان الله یامربالعدل و الاحسان».

خطبه‌ای در بحث عدالت اجتماعی و خطبه‌ای هم در مسائل روز، امروز خواهیم داشت.

●هدف اسلام در اموراقتصادی

در بخش اقتصادی عدالت اجتماعی گفتیم که هدف گیری اسلام به جامعهٔ مرفهی خالی از مستضعف و مستکبر است. و برای این منظور، اسلام خطوط ایدئولوژیکی و اجرائی خاصی دارد که تا بحال گفته‌ایم.

در خطوط اجرائی گفتیم که اولین نقطه، سلطهٔ دولت بر انفال است که برداشت از طبیعت را کنترل می‌کند و دومین نقطه برنامهٔ عدالت اسلام در مورد تولید است که گفتیم سهام عوامل تولید باید عادلانه تقسیم شود که در هرجریان تولیدی، سهمی از کارگر است، سهمی از مدیریت است، از سرمایه است و سهمی از موادطبیعی‌است که مال دولت است و سهمی از محیط اجتماعی و امنیت بازار است که باز بعنوان جامعه مال دولت است و سهمی از نفس فن وتکنولوژی است که فن یک چیزی است که ارث مجموعهٔ مردم است و از نسل‌های گذشتهٔ تکامل پیدا کرده که امروز بصورت ماشین مدرن در خدمت تولیداست واین هم در اختیار دولت می‌باشد.

و نقطه مهم در مراعات عدالت در توزیع محصولات ، این بود که ارزش اضافی یا ارزش افزوده درست عادلانه تقسیم شود. نه مثل دنیای مارکسیسم همه چیز را دولت کند و نه مثل دنیای سرمایه‌داری که سرمایه، غاصب حق بقیه عوامل تولید باشد. که تا اینجا توضیح داده شد و فقط دو سه جمله مطلب را توضیح میدهم و بعدا به بخش و نقطه بعدی کنترل بر اقتصاد ، منتقل می‌شوم.

آنچه که امروز هم در دنیای سرمایه‌داری است وهم در دنیای مارکسیزم، اینست که حق کارگر وحق عامل غصب می‌شود و حق واقعی آنها معلوم نیست که داده شود.

در مارکسیسم، سوسیالیسم موجود، دولت غصب می‌کند و بعد مصرف میکند و در سرمایه‌داری، بیشتر سرمایه‌دارها.

البته این هم یک مساله‌ای نیست که بشود تعیین کرد در یک خطابه و حتی در یک کتاب که سهم هریکی درتولید چقدر است.

این یک کار تخصصی است ودرمقاطع مختلف زمان، کارشناسان باید بنشیند وسهام عادلانهٔ ارزش افروده را مشخص کنند.

آنچه که فقط میخواهم بعنوان تذکر بگویم وعبور کنم این است که اسلام دراین مقطع، حساسیت خاصی روی سهم کارگردارد. دوسه روایت راعرض میکنم وعبور می‌کنم.

دریک جمله‌ای از پیغمبر اکرم (ص) روایت استکه فرمود: «من ظلم اجیرا اجرته، احبط الله عمله وحرم علیه ریح‌الجنه وان ریحها لتصل من مسیره خمسته مئة عام»، خیلی روایت جالبی است، میگوید کسی که حق اجیری را (امروز همین کارگر ها هستند) غصب کند و نسبت به اجیر ظلم کند، خداوند دوتا عقاب برایش در نظر گرفته: یکی این است که اعمال حسنه اورا حبط می‌کند، «حبط عمل» یکی از چیزهائی است که درقرآن وروایات آمده ودرمعارف اسلامی، یک باب مشخصی دارد.

انسان اعمال خوبی میکند وممکن است کارهائی انجام دهد که اعمال خوبش را خراب کند که یکی از آن چیزهائی که عمل خوب انسان را ازبین می‌برد کفر است.

دریکی از آیات قرآن با صراحت آمده است که «کمثل ریح اشتدت به الریح من یوم عاصف»

کرما داشتدت به الریح فی‌یوم یعنی عمل کفار مثل خاکستری است که دریک روز طوفانی بادبوزد ودرفضا متفرق بکند ونابود کند.

یا در آیه دیگری می‌گوید: «کسراب بقیعة یحسبه الظمآن ماا»

کفار به خاطر خط کجی که دارند و به خاطر پایه غلط فکری که دارند، اعمالشان مثل سراب است که آدم خیال میکند اینها آب است اما نزدیک که میشود می‌بیند که فقط امواج شکسته شده نور است در کویر.

● تعابیر پیامبر از ظلم به اجیر

این که حبط عمل برای جرمهای بسیار بزرگ است و پیغمبر میفرماید کسانی که حقوق کارگران و اجیران را میخورند، خداوند عملشان را حبط می‌کند و این جرم و جنایت شان کار های خوب دیگر شان را هم هباءا منثورا می‌کند (این یک).

عقاب دومش این است که خداوند بوی بهشت را بر این هاحرام میکند و بعد، دنبال همین حدیث پیغمبر میفرماید بوی بهشت هم آنچنان ست که از ۵۰۰ سال راه شنیده می‌شود که حالا باراه زمان پیغمبر حساب کنیم که آدم روزی ۸ فرسخ میرفته در آن زمان ۵۰۰ تا هشت فرسخ را حساب کنید می فرماید کسی که کارگر و اجیر را ظلم کند، این مقدار از ۵۰۰ سال فاصله دارد تا بهشت اجازه دهید متن حدیث را بخوانم: «وان ریحها لیوجد من مسیرة خمسة مئة عام»از ۵۰۰ سال حرکت که روزی را هشت فرسخ در نظر بگیرید، آدمی که به اجیر ظلم کند وحقش را ندهد، این مقدار با بهشت فاصله پیدامیکند.

حالا این تعبیرچه می‌خواهد بگوید؟ میشود بحثهائی کرد که من الان نمی‌خواهم اینجا بحث کنم.

این نتیجهٔ ظلم کردن به کارگر و ندادن ارزش افزوده‌ای است که مربوط به سهم کارگر می‌شود.

● برخورد اسلام با برده‌داری

و یا عبارت دیگری از پیغمبر(ص) هست که فرمود:«ومن منع اجیرا اجره فعلیه لعنة والله»، کسی که اجر کاری اجیری را ندهد لعنت خدا براو باد، روایت دیگری باز از پیغمبر است که میفرماید کسی که به اجیر ظلم کند درردیف این سه گناه است: «ان الله غافر کل ذنب» خداوند ممکن است هرگناهی را بیامرزد مگر سه گناه را: ۱- کسی که واحدث دیناء کسی که برود دین احداث کند و مردم را بخاطر یک مذهب بدعتی گمراه کننده، گمراه کند۲- کسی است که انسان آزادی را بفروشد و برده کند «اورجل باع حرء» کسی که انسان آزادی را برده بکند ۳- کسی که حق کارگر را بخورد.

ببینید چقدر جرم بزرگ است و امام صادق (ع) میفرماید که: «واقذر الذنوب ثلاثه» کثیفترین گناهها سه‌تاست که یکی از آن ۳ تا این است که انسان حق کارگر را بخورد. فکر می‌کنم این مقدار از آن روایت برای اثبات آن بخش از بحثم. کافی است که اسلام چه تاکیدی دارد که در مراحل تولید وقتی که ارزش اضافی را تقسیم می‌کنیم، سهم کارگر و کارگررا از دستش و از حلقومش درنیاوریم. اگر روح این احادیث را که در مضمون متواتر است و از قابل تردید نیست در فقه ما و بدترین نوع غصب در اقتصاد اسلام را مراعات کنیم، مشکل این تبعیض درمرحلهٔ تولید و مسالهٔ این غصب حقوق مردم در مرحلهٔ تولید بدون شک حل می‌شود.

سهم دولت که سهم فن و سهم بازار امن وسهم مواد طبیعت که مال دولت‌است قابل انعطاف است، مثلاً در شرائطی که‌انسان باید به کارگر بیشتر برسد، از سهم دولت می‌شود کم کرد و به کارگر داد و در شرایطی که میخواهند سرمایه‌گذاری راتشویق کنند، دولت سهمش راکم میکند و به سرمایه می‌دهد و درشرائط مختلف دولت چون آمادگی باید برای اصلاح کجی‌های جامعه داشته باشد، این است که از سهمی که دراختیارش گذاشته شده منعطف شود و درآنجائیکه کمبود است برای رغبت درتولید و تشویق تولید و برای جبران کمبود دیگران، ازسهم خودش بگذرد.

بگزارش خبرنگاران سرویس سیاسی روزنامه جمهوری اسلامی ازمحل نماز جمعه تهران سپس حجت‌الاسلام هاشمی رفسنجانی افزود: پس درمرحله برداشت ازطبیعت، کنترل بادولت است و درمرحله تولید که مهمترین مرحله جمع ثروت است، نظارت کامل اسلامی برتولید است که سهم کسی ضایع نشود و دولت بامالیاتها حق جامعه رامیگیرد وصاحب سرمایه ومدیرحق مدیریت سرمایه رامی‌گیرند وکارگر هم سهم خودش رامی‌گیرد و تقسیم ارزش اضافی تولید عادلانه است. ازاین مرحله میگذریم وبه یک مرحله وسیعی می‌رسیم که من فکر می‌کنم دراین مرحله سوم که بازاز گرفتاریهای روزگارماست، لازم باشد که من توقف بیشتری کرده وبحثهای وسیعتری داشته باشم.

بعدازاینکه تولید شد ویا انسان ازطبیعت محصولی راگرفت، روشن است که ازلحاظ مصرف، هرانسانی نمیتواند محصول تولیدی خودش رابه تنهائی مصرف کند ومعلوم است که هرانسانی نمی‌تواند همه نیازهای شخصی خودرا تولید کند.

منزل، لباس، غذا، وسیله نقلیه، وسائل تفریح، دارو، طبیب و سایر احتیاجاتش را معلوم است که انسان نمی‌تواند ، بنابراین مبادله و تجارت و تبادل محصولات مشروعی که از ناحیه برداشت از طبیعت یا تولید در اختیارانسانها قرار می‌گیرد، واقعیتی است که از اول تاریخ اجتماعی شدن انسان، بوده است یعنی از آن روزی که انسان جامعه را تشکیل داده است همه قرائن نشان میدهد که مبادله کالاها و محصول بین انسانها بوده. و این چیزی است که هیچوقت هم از زندگی بشر قطع نخواهد شد. همراه زندگی اجتماعی است و فقط انسان تنهای در جنگل می‌تواند بدون مبادله باشد، برگ درخت را بخورد و حشرات را صید کند و بخورد وهر جا که رسید بخوابد و هر وقت هم که رسید، نابود شود و برود، این زندگی بدون مبادله است اما زندگی‌های اجتماعی، حتما با مبادله است. و یکی از نقاط لغزش و یکی از گردنه‌های مهمی که حقوق در اینجا دزدیده می‌شود و قطاع‌الطریق اینجا در راه مردم خوابیده‌اند و انسانها را لخت می‌کنند همین مساله مبادله است. این مبادله چگونگه انجام می‌شود؟ کالائی که بدست انسان می‌آید و دیگران باید مصرف بکنند باید نظام عادلانه‌ای برقرار باشد که در تبادل محصول کار دیگران را انسان بی‌جهت نچاپد. یکی ممکن است در شرائط زندگی غلط با دادن کمی کالا محصول عمر یک کارگری را بگیرد و معارف اسلام غنی است و مباحث و شاخصهای بسیارمهمی داریم که باید در اینجا تکیه کنیم.

● ثروت اندوزی در مرحلهٔ مبادله

پس جمع ثروت تنها با تولید نیست. در مرحلهٔ مبادله است که انسان ثروت زیاد می‌اندورد و در مرحلهٔ مبادله است که انسانی لخت می‌شوند و اموالشان به غارت می‌رود و تجارت و توزیع و نظارت دولت بر تجارت و بر معاملات است که می‌تواند عدالت وقایع را تامین کند. اگر فرض کنیم که دولت انفال را عادلانه تقسیم کند و اگر فرض کنیم که ارزش افروده را با نظارت دولت، عادلانه به بین عوامل تولید تقسیم کنیم اما در مبادله دست دزدها و غارتگرها و محتکرها و گرانفروش‌ها و غش کنندگان در معامله و انحصارگرها نیز باشد، همه آن مراحل عدالت فعلی نابود می‌شود وهرچه که رشته شده، بار پنبه می‌شود

آقایانی که کمی با فقه آشنا هستند می‌دانند که در فقه اسلام یکی از کتب مورد بحث ما که معمولاً طلبه‌ها هم می‌خوانند و در درس خارج هم جزء مباحثی است که معمولا طلبه‌ها می‌خوانند مکاسب محرمه است، یعنی یک فصل بسیار وسیعی است که کاسبی‌های حرام و مبادلات نامشروع را آنجا توضیح داده‌اند. یعنی مبادلاتی که ازطریق آنها اگر انسان ثروت بدست بیاورد نامشروع است آنجا توضیح داده شده است.

●مکاسب محرمه

و دهها مورد است، من نمی‌توانم در خطبه‌های نماز جمعه همهٔ این موارد را به تفصیل بحث کنم. چند موردش را مفصل بحث می‌کنم چون مهم است و چند موردش را با ذکر مثال و کوتاه می‌گویم که اهل مطالعه می‌توانند بروند مطالعه کنند و یا در بحث اقتصادی لااقل اسمش بیاید. این مکاسب محرمه را وقتیکه ما نگاه می‌کنیم دو سه جور است بعضی‌هایش تجاوز به حق فردی است، و بعضی هایش تجاوز به حق جامعه است، بعضی هایش تجاوز به همفرد است و هم جامعه و به مقدار تفاوتی که درحق تجاوز و اغتصاب اموال مردم دارد گناه و شدت عمل را متفاوت می‌بینیم.

مثلاً احتکار، ربا، قمار، غش درمعامله، غرر و کارهای حرام، فروختن اشیاء حرام، فروختن آلات خالص لهو و لعب، فروختن شراب، فروختن انگور برای شراب فروختن اسلحه به دشمن و چیزهای دیگر که بعد یکی یکی مطرح می‌کنم.

اولین چیزی که به ذهنم آمد که امروز لازمتر است مسئله احتکار است. یعنی یکی از چیزهایی که اسلام مواظبت کرده که بوسیلهٔ آن جلوی زورگوئی و غصب حقوق دیگران را و برآوردن اموال دیگران را ازدستشان بطور نامشروع بگیرد که اسلام در معارفش آورده است، تحریم احتکار است. البته احتکار یک بحث فقهی و اخلاقی دارد همهٔ فقها در کتب فقه مطرح کرده‌اند و موضوع احتکار و حد احتکار و گناه احتکار و احکام احتکار تمامش را آورده‌اند. در مباحث اخلاق هم علمای اخلاق آورده‌اند و آثار ضداخلاقی احتکار را مطرح کرده‌اند. بازمن در بحث احتکار نمی‌توانم هم به مباحث مفصل فقهی و اخلاقی آن به طور جدا بحث کنم.

ترکیبی از این دو تا را فکر می‌کنم در یک خطبه یا نیم خطبه امروز بتوانم توضیح دهم.

تعریف احتکار این است که انسان ارزاق مورد نیاز مردم را البته قدر مسلمش در ارزاق است و درغیر ارزاق هم بسیاری از فقها می‌گویند، کالاهای مورد نیاز مردم را اگر نظر عام بگیریم انسان جوری نگاه بدارد که بازار سیاه درست بکند برای اینکه سود بیشتری بخواهد از این راه ببرد. می‌دانید که در مبادله اگر بازار سالم باشد و اگر تعادل بین عرضه وتقاضا باشد خیلی از مسائل حل می‌شود.

● احتکار یک حیله

احتکار یک حیله‌ای است که محتکر بکار می‌برد برای به هم زدن تعادل بازار. اگر امروز در بازار به اندازه کافی برنج هست و هرکس می‌رود [illegible] و نیازش را می‌تواند بگیرد محتکر می‌آید مقداری از برنج را درانبارها نگه می‌دارد که دربازار کم باشد، اینجا تعادل عرضه و تقاضا بهم می‌خورد، ده تا مشتری می‌آید و جنس برای پنج تا مشتری هست، به طور طبیعی قیمت می‌رود بالا خوب این چیزی نیست که ما بخواهیم بحث کنیم همه مردم بطور فطری اینرا می‌دانند و همهٔ علمای اقتصاد هم این مسئله را توجه دارند و اصلا جوری است که درغرب همچیزها به عرضه و تقاضا ختم می‌شود درمباحث تحلیلی اقتصادی. اسلام با توجه به خطر این کار سخت برخورد کرده با محتکر و احکامی برای احتکار درست کرده از قبیل احکام حقوقی و چیزهایی به محتکر گفته است از نظر اخلاقی و عقابهای عظیمی برای محتکر درنظر گرفته‌اند برای قیامت که شد اینها لازم است.

● احتکار و پشیمانی

خیلی توجه کنند کسانیکه کالاهای موردنیاز مردم دستشان است به‌این بحث من توجه کنند، از پیغمبر یک روایتی است که می‌فرماید، گناه احتکار اینقدر زیاد است که اگر شما چیزی را چهل روز احتکار کردید و بعد پشیمان شدید و برای اینکه این گناهتان را جبران کنید همه اموال احتکاری را درراه خدا صدقه دهید تا خدا را راضی کنید این گذشت شما نمی‌تواند جبران کند آن گناهی را که کرده‌اید، مطلب روشن است برای اینکه این کار شما تعادل بازار را بهم‌زده جامعه را به فساد کشیده، حالا بعد از چهل‌روز که آنها را بدهید مشکلاتی را که ایجاد کرده‌اید و وضع روانی را که بوجود آورده‌اید و گرانی که درست کرده‌اید و ضربه‌ای که بر محرومین زده‌اید و دست دردهایی را که بار کرده‌اید با صدقه دادن این حس محتکر معلوم است که نمی‌تواند کفاره آن باشد

ان آثار سوءاش باقی است.

●آثاراحتکار

و این کار شما یک کاری است که یک مقدار این مسئله را حل می‌کند این روابط منطقی است، و چون از زبان پیغمبراست برای انسان قطعی است و آینده تباهی را برای انسان محتکر که کاری کرده است که غیرقابل جبران است، آثاراحتکار را نمی‌شود به این رودی از بین برد، این توضیح می‌دهد. یک روایت دیگر هم از پیغمبر داریم که از لحاظ اخلاقی و از لحاظ انسانیت کسی که چهل روز فقط طعام و غذای مردم و اشیاء موردنیاز مردم را باتوجه به سایرمتون احتکار کند قلبش قسی می‌شود، دچارمرض قساوت قلب می‌شود و این بدترین حالتی است که انسان به آن دچارمی‌شود. آنهائی که اهل قرآن هستند می‌دانند که در ملاه قساوت، قسی در المعجم.....مراجعه کنند و ببینند در قرآن چقدر آیه در مورد قساوت قلب انسان است.

انسان وقتی که قلبش قسی شد مسخ شد، احساس از او رخت برمی‌بندد عواطف از او رخت برمی‌بندد، موجود دیگری غیر از انسان می‌شود.

این جریانی که منافقین مرتکب شدند آنهایی که آنجا نشسته بودند و این عمل را انجام داده بودند بخاطرقساوت قلب بود که قدرت پیداکرده بودند که اینقدر جانی باشندکه‌ادم را با اتو بسوزانند، پوست پایش بکنند، و پوست صورتش را بکنند ودرحالیکه ناله طرف را می‌شنوند خاک رویش بریزند، شاید لذت هم می‌بردند.

این نمونه عالی قساوت قلب است، این نمونه را دردرجه‌های مختلف یک آدمی را که جنس درانبارش دارد وازخیابان عبور می‌کند که یک عده‌زن و مرد و کودک در صف در آفتاب در باران ایستاده‌اند وقتشان صرف شده و برای جنس معطل هستند، این اگر یک ذره عاطفه داشته باشد فوری می‌رود جنسهایش را می‌آورد می‌ریزد درخیابان ولی او لذت می‌برد می‌گوید خوب شد دارد بازار خوب می‌شود این قساوت قلب است.

● احتکار اسیر عادت

آدمی که می‌داند فلان دارو امروز نیست ومریض دارد می‌میرد ودارو را احتکار می‌کند برای اینکه پنج تومان گرانتر بفروشد این دچار قساوت قلب است وعاطفه انسانیت از دستش رفته است وتمرین احتکار تمرین قساوت قلب است، وتداوم برحیوانیت است. یکی از خصوصیات انسان این است که اسیر عادت است، انسان روز اول که می‌خواهد دست به جنایت بزند برایش خیلی مشکل است، یا دروغ می‌خواهد بگوید زبانش لکنت می‌کند ولی آخرش یک داستان دروغ می‌نویسد وخوشش هم می‌آید که هنرمند است.

اول اگر انسان بخواهد یک سوزن دربدن کسی فرو ببرد بخصوص بچه ها وافراد پاک دستشان می‌لرزد وکارشان به جائی می‌رسد که سه نفر پاسدار را آنطور شهید می‌کند وآن طور گردن کلفت می‌ایستد وتعریف می‌کند این حالت برای هرکسی ممکن است پیش بیاید هیچکس جانی بالفطره ازمادرش متولد نمی‌شود.

بلکه فطرت پاک انسانی همراه با آدم است و با تمرین انواع کارهای زشت انسان زشت می‌شود و تبدیل به همان صورت می‌شود.

ما این روایت پیغمبر را که توجه می‌کنیم باید بفهمیم که محتکرین آنهایی که امروز در حال جنگ جنس احتکار می‌کنند اینها را به حساب آدم نمی توانیم بیاوریم. وقسی القلبهایی هستند که به قیمت بدبختی مردم برای آینده بچه‌هایشان که خیال می‌کنند قضا و قدر دست آنهاست و می‌ماند برای بچه‌هایشان، بچه‌های ایلخانیان و ثابتی و نصیری و همه این خائنکاران و خانواده پهلوی که از اموالشان استفاده کردند اینها هم استفاده می‌کنند، یک روز از دست اینها می‌گیرند و حقوق و قانون از دستشان می‌گیرد، این یک روایت.

●تنبیه محتکر

علی بن ابی طالب در حالات روزهای آخر عمر پیغمبر وصایای زیادی از پیغمبر شنیده و ضبط کرده و آن کلمات حساسی که پیغمبر گفته، یکی از وصایای پیغمبر این است فرمود یا علی من احتکر طعام اربعین یوم قسی قلبه یعنی پیغمبر در پایان زندگی رسالت و سیاست و مدیریت و وحی‌اش اینرا به عنوان یک نتیجه کار تحویل علی بن ابی طالب می‌دهد که درجامعه باشد در نظر حقوقی آقایان بدانند که فقها فتوا داده‌اند در کتاب مکاسب محرمه و یا آنجا که احتکار را مطرح کرده‌اند و یا رساله جدا نوشته‌اند، کسی که احتکار بکند حق حاکم است که اموال او را در بیاورد و آنجوری که مصلحت می‌داد و به هر قیمتی که عادلانه است دراختیار مردم بگذارد، البته احکام زیادی دارد که یک روایتی احیاءالعلوم غزالی از علی‌بن ابی‌طالب نقل کرده که علی‌بن ابی‌طالب دراین مورد آتش زد به اموال محتکر و از انبار درآورد و در میدان اینها را آتش زد، البته مرحوم فیض درکتاب خود که تهذیب احیاء است، ایشان می‌گوید من سندی برای این روایت پیدانکردم اما اگر حکومت اسلامی آن هم ولی فقیه تشخیص بدهد برای تنبیه محتکر و بیدارکردن دیگران می‌تواند آتش بزند و صلاح جامعه است قطعاً فقه هم اجازه می‌دهد و می‌تواند آتش بزند.

ازلحاظ حقوقی حق شخصی و آن تسلطی که مردم براموالشان دارند از اختیار محتکر بیرون می‌رود و دراختیار حاکم قرارمی‌گیرد. ازلحاظ قیمت، قیمت بدست حاکم می‌رود، ازلحاظ اخلاق، انسان تبدیل می‌شود به یک درنده‌ای که عرض کردم، ازلحاظ عقاب که چیزی است که خداوند چنین آدمی را نخواهد از او گذشت و گفتم روایتی که از پیغمبر برای شما نقل کردم که‌به این روزگار سیاه انسان مبتلا می‌شود که حتی اگر صدقه هم بدهد کفاره آن گناه هم نمی‌شود، گناهش می‌ماند برایش چون آثارش مانده است. و این بخشی که‌حالا گفتم چون خطبه دوم هم ممکن است یک مقدار طول بکشد فکرمی‌کنم بحث احتکار ناتمام ماند و هنوز مطالب دیگری ازعلی‌بن ابی طالب مخصوصاً جملاتی که علی‌بن ابی طالب درنامهٔ مهمشان به مالک‌اشتر دارد که دستورات حکومتی است که درمورد محتکر که احتیاج به وقت بیشتری دارد من این را می‌گذارم برای خطبه بعد که بیشتر توضیح می‌دهم بگزارش خبرنگار روزنامه جمهوری اسلامی، امام جمعه موقت تهران درپایان خطبه اول سوره ماعون را قرائت کرد و اضافه نمود که یکی از موارد «یمنعون الماعون» همین مسئله احتکار است که انشاالله‌درخطبه‌های بعدی توضیح خواهم داد

✱ خطبه دوم

خطبه دوم را قرارشد درمسائل روز بگویم. مساله مهمی که من امروز باید بگویم که جناب آقای جلال‌الدین فارسی خوشبختانه گفتند سخنی دربارهٔ کودتای ۲۸ مرداد وجریان های بعدی آن بود که چون ایشان بخوبی بحث کردند من را مستغنی کردند ومیتوانم بحثم را به قسمتهای دیگر اختصاص بدهم.

✱ گزارش مسافرت هندوستان

صحبت درزمینه مسافرت هندوستان است که طبق معمول گزارش را به صاحبان انقلاب وامت همیشه درصحنه باید عرض کنم. مطالبی که بابستی به حضور امام ومجلس عرض کنم درحضور ایشان ودرمجلس گفتم ومطالبی هم که میشود از طریق تریبونها برای همه مردم بیان کنم که امروز مطرح میکنم واگر شد درضمن خطبه به سایر مسائلی هم که مسائل روز است ودررابطه با این بحث هم شاید قرار گیرد عرض خواهم کرد.

این مسافرت بنده ودوستان دیگری که بامن آمدند هندوستان میدانید که طبق دعوت رئیس مجلس شورای هندوستان بود نتیجه‌ای که بعداز همه بحثها وصحبتها که میخواهم بگیریم اول عرض میکنم که خودتان این نتیجه رادرجریان صحبت استنتاج خواهید کرد.

آنچه که من قبلا میدانستم ودراین سفر مطمئن تر شدم وشاید دوستان من هم، این است که جمهوری اسلامی وانقلاب اسلامی امروز بعنوان یک واقعیت بسیارمحترم ومعتبر ودارای قدرت تحرک وعاملیت درحوادث بین‌المللی ومؤثریت در جریانات عمومی جهان درکشورهای خارج از منطقه ودرکشورهای منطقه مورد اعتراف است.

دشمنان با عمل اعتراف میکنند دوستان بازبان اعتراف میکنند واین واقعیت ها خودش را در برخوردها نشان میدهد. گرچه اعترافی هم نباشد اینکه برای کشوری مثل هندوستان که امروز اعتبار جهانی دارد،هفتصدمیلیون جمعیت خودکفا وغیرمتعهد نسبت به دوبلوک ابرقدرت جهان ومورد احترام همه کشورها اینکه چنین کشوری برایش اهمیت دارد که هیاتی ازایران ویکی از مسئولان تصمیم‌گیر ایران برای مدتی درآنجا حضور پیدا کند این قابل توجه است البته من نمیگویم برای آنها بعنوان یک ضرورت امااین محسوس است که هندوستان مقتدر، محترم برایش مساله است که هیاتی ازایران آنجا باشد.

✱ نظرمادرباره کنفرانس غیرمتعهدها

واینکه بالعیان ما میدیدیم که چگونه نظرات ایران درحوادث بسیارمهم جهانی مطرح است چیزهائی است که من از تریبون این نماز جمعه نمیتوانم عرض کنم ولی اشاراتی میتوانم بکنم، ما وقتی که وارد هندوستان شدیم که این بحثی اول صحبت را که یک بحش کوتاهی است از مسافرت، آقایانی که همراه ما بودند دیدند وشاید بقیه جاها هم خواهند دید که دهها، دوربین متوجه ما بود واولین سوالی که منتظر بودند جواب این را بشنوند این بود که نظرشما درباره اینکه دهلی‌مرکز جدید کنفرانس غیرمتعهدها باشد چیست؟ برای اینکه کشور بزرگی مثل هندوستان اعلام بکند که حاضر است میهماندار این کنفرانس باشد بایستی بطور رسمی آنهم دررسانه‌های عمومی علنی این مساله با یکی از مسئولان جمهوری اسلامی مطرح میشد که شد ورفت تیترها روزنامه‌ها ورفت درصدر اخبار رادیو تلویزیون هندوستان وبلافاصله وزیر خارجه با ما ملاقات کرد وبطور رسمی اعلام کرد که ما آماده پذیرش این کنفرانس هستیم که این چیزی را میرساند که لطافتش را سیاستمداران دنیا میفهمند وچشمهایی ناظر بودند که آنجا چه میگذرد. دردومجلس بزرگ هندوستان که یکی از آنها ۵٤٤ نفر عضو دارد ویکی دیگر ۲۲۰ نفر که مانند مجلس سنا وشورای معمولا رژیمهای دمکراسی ومشروطه است.

آنجا برخوردی که با هیات پارلمانی ایران داشتند بسیار خوب بود که ما برایمان البته غیر منتظره نبود ولی خوب فوق انتظار ما بود. یک جلسه داشتیم آن روز عصر با نخبگان این جالب است با نخبگان دو مجلس از مجلس شورا و سنا البته اصطلاح شورا و سنا درست نیست ولی چون ما این اصطلاح را میفهمیم عرض میکنم والا آنها اصطلاح خاص خودشان را دارند رئیس مجلس دعوت کرده بود وعده زیادی از نمایندگان نخبه آمده بودند موضوع جلسه، هم معارفه بود و آشنا شدن با نظرات جمهوری اسلامی در مسائل مهم چه جهانی و چه داخلی آنجا بحث آزاد بود و نمایندگان هندوستان از من سئوال میکردند و منهم جواب میدادم. بیش از یک ساعت طول کشید سئوالات زیادی شد از بینش سیاسی ما، از روش اقتصادی ما، از برخورد با مخالفین، از جنگ و از غیر متعهدها و از مسائل جهانی وچیزهای بسیار مهم و ما جواب دادیم بطوریکه آخر جلسه نمایندگان حاضر به هیات ما تبریک میگفتند که جمهوری اسلامی که چنین موفقیتهای عظیمی آورده و تبریک میگفتند به منطقه که یک چنین جریانی در منطقه ایجاد شده است. و برای هیات همراه ما هم غرور آفرین بود.

● سیاست تهاجمی علیه ظلم

آنها از من خیلی سئوال کردند و منهم فقط از آنها یک سئوال کردم که البته این سئوالی که کردم آن روح تهاجمی سیاست جهانی اسلام است که من جزء اهداف این سفرم بود یعنی ما روابط عادی مان با هندوستان کار مشکلی نبود، یکی از کارهای مهمی که در این سفر داشتیم این بود که دیدگاههای خودمان را در روابط غیر عادلانه جهانی که مراکز قدرت نسبت به کشورهای غیر متعهد کشورهای جهان سوم دارند مطرح کنیم و با خودمان همراه از هندوستان پیدا بکنیم، من در آن جلسه آخرش گفتم بعد از همه سئوالات شما منهم یک سئوال دارم و آنهم اینکه آیا این رویه که ما داریم یعنی آمریکا زدائی که یک ضرورتی در کشور ما برای ریشه کن کردن فرهنگ آلوده غرب در کشور ما که همیشه دریچه‌ای است برای برگشتن غربیها و فساد، هندوستان بعد از ۳۵ سال لازم نیست که یک شدت عملی برای انگلیس زدائی از کشورش بکند و زبان انگلیسی و چیزهای دیگری که در آنجا وجود دارد کم کم بهتر نیست که حذف بکند که بسیاری از آزاد مردان این جلسه سئوال را تحسین کردند این پیش درآمد حرکت سیاسی جهانی ما در رابطه با هندوستان بود که مطرح کردیم و در جلسه شب که میهمانی رئیس مجلس بود و جمع زیادی از شخصیتها و وزراء طراز اول هندوستان بودند در سخنرانی رسمی این مساله را بطور مبسوط مطرح کردیم و ضرورت یک نهضت جدی از طرف دولتهای واقعا غیر متعهد برای بر هم زدن نظام ناعادلانه حاکم بر جهان که مظهرش حق وتوی چند کشور نیز است در سازمان ملل و مظاهر دیگرش در تبلیغات گمراه کننده امپراطوریهای تبلیغی جهان غرب است و

بقیه در صفحه ۱۱

نمازجمعه‌ما

رضا قاسمی موروئی شاگرد کلاس اول مدرسه هادی درسال تحصیلی ٦۱-٦۰ بامعدل ۲۰ شاگرد ممتاز شناخته شد.

فقدان پروانه

آقای دکترسیدحسین موسوی فریدنی فرزند ضیاءدارای شناسنامه شماره۱۳۲۰ صادره ازاصفهان متولد ۱۳۲۹ اظهار میدارد. که پروانه موقت پزشکی ایشان مفقود گردیده است. لذا بموجب این آگهی پروانه مذکور ابطال میشود ازیابنده خواهشمند است مدرک فوق رابه دفتر کل نظارت براموردرمان وزارت بهداری تسلیم نمایند.

وزارت بهداری

۱٤۵۰ م/ الف

بسمه تعالی

آگهی استخدام

شرکت صنایع بسته بندی ایران (سهامی عام) وابسته به سازمان صنایع ملی ایران، بمنظور تکمیل کادرمالی وفنی خود ازافراد مومن و متعهد به جمهوری اسلامی درموارد ذیل دعوت به همکاری مینماید:

۱- حسابرس داخلی؛ لیسانس یافوق لیسانس با۵ سال تجربه مفید درامرحسابرسی

۲- حسابدار صنعتی؛ لیسانس با۵ سال تجربه مفید درطرح و تنظیم حسابداری قیمت تمام شده.

۳- مهندس مکانیک؛ لیسانس مهندسی مکانیک با۵ سال سابقه عملی درساخت قطعات وتراشکاری

٤- مهندس مکانیک؛ لیسانس مهندسی مکانیک با۵ سال تجربه درتعمیر ماشین‌آلات صنعتی

افراد واجد شرایط میتوانند همه روزه باستثنای پنجشنبه وجمعه و تعطیلات رسمی ازساعت۸ صبح لغایت ۲ بعدازظهر به نشانی تهران کیلومتر۱۲ جاده قدیم کرج کارگزینی شرکت صنایع بسته‌بندی ایران مراجعه نمایند.

بسمه تعالی

شرکت سهامی برق منطقه‌ای فارس

آگهی مناقصه

شرکت سهامی برق منطقه‌ای فارس در نظر دارد سر کابل روعنی و هوایی و داخلی (ریکم یا مشابه آن) مورد نیاز خود را از طریق مناقصه عمومی بصورت ریالی یا ارزی (پیشنهادات ارزی بصورت نهائی ارجح است) خریداری نماید. پیشنهاد دهندگان میتوانند همه روزه غیر از ایام تعطیل در ساعات اداری (۱٤،۰/۰ الی ۷،۰/۰) از تاریخ ٦۱/٦/٦ لغایت ٦۱/٦/۸ بدفتر این شرکت واقع در شیراز خیابان برق و یا دفتر برق پارس در تهران خیابان ولی عصر جنب سینما افریقا کوچه رهبان ساختمان شماره ۲ وزارت نیرو طبقه هشت مراجعه و اسناد مناقصه و مشخصات فنی را دریافت و به ضمیمه پیشنهاد خود را تا ساعت ۹ صبح روز ٦۱/۷/۱۱ ۱۳ تسلیم دفتر این شرکت در شیراز نموده و رسید دریافت دارند پیشنهادهای واصله در ۱۰ صبح همان روز با حضور اعضای کمیسیون مناقصه باز و قرائت میگردد. حضور پیشنهاد دهندگان در جلسه آزاد است.

روابط عمومی برق فارس

۹٤۳ م الف

بسمه تعالی

آگهی دوخت

فرماندهی لجستیکی هوائی دوخت ملبوس افراد مورد نیاز خودراازطریق خرید آزاد انجام میدهد. داوطلبان میتوانند بامراجعه به معاونت خرید فرماندهی لجستیکی هوائی واقع درخیابان پیروزی (فرح‌آباد سابق) ودریافت برگ شرایط ومشخصات، پیشنهاد خودراتاساعت۸۳۰. مورخه٦۱/٦/٦ به دفتر آجودانی فرماندهی لجستیکی هوائی تسلیم نمائید.

فرماندهی لجستیکی هوائی

آگهی

به آقای کاوه عاشوری فرزند داریوش ساکن تهران خیابان ویلا خوابگاه دانشجوئی که فعلاً مجهول‌المکان میباشد باتهام ایراد صدمه بدنی غیرعمدی در پرونده ٤/۱/- ۱۳/۵۹ اطفال این شعبه تحت تعقیب میباشد احطار میشود که ظرف دوماه پس از نشر آخرین آگهی برای رسیدگی به شعبه چهارم دادگاه جزائی قائم مقام دادگاه اطفال رشت حاضر شود درصورت عدم حضور و انقضاء مهلت مذکور طبق مقررات اقدام خواهد شد.

رئیس شعبه چهارم دادگاه عمومی رشت (قائم مقام دادگاه اطفال)

۳۱۲/م- الف

بسمه تعالی

آگهی مزایده

سازمان چای کشور تعداد سی هزار (۳۰۰۰۰) صندوق خالی چای خارجی بابعاد ٦۰-۵۰-٤۰ سانتیمتر از نوع تخته سه لائی که داخل آن یک لایه کاغذ و یک لایه آلومینیم و روی آن یک لایه گونی فیراندود شده و یک لایه گونی معمولی و تعداد صندوق بابعاد و مشخصات مشابه ولی روی آن یک لایه نایلون و دو لایه گونی معمولی میباشد از طریق مزایده بفروش میگذارد طالبین میتوانند برای بازدید وارائه پیشنهاد تا آخر وقت اداری روز ٦۱/٦/۱۳ که آخرین روز قبول پیشنهادات میباشد بدبیرخانه سازمان واقع در امین آباد شهر ری مراجعه نمایند پیشنهادات رسیده ساعت ۱۰ صبح روز بعد در محل مذکور باز و قرائت و نتیجه فی المجلس اعلام خواهد شد حضور پیشنهاد دهندگان در جلسه آزاد است سازمان در رد یا قبول پیشنهادات مختار خواهد بود.

سازمان چای کشور

۱٤۲۸۷ م-الف

براساس مصوبات اخیر مجلس شورای اسلامی:

حدود وظایف واختیارات شورای اسلامی شهر وشهرستان مشخص شد

سرویس سیاسی جمهوری اسلامی

مجلس شورای اسلامی پنجشنبه جلسه علنی داشت، در این جلسه که با تلاوت آیاتی از کلام‌الله مجید و بریاست حجةالاسلام والمسلمین اکبرهاشمی رفسنجانی تشکیل شد، نمایندگان مردم تبریز، برخوار و اردبیل بعنوان ناطقین پیش از دستور پیرامون مسائل گوناگون سخنانی ایراد کردند و در دستورجلسه پس از بررسی پیشنهادات اصلاحی نمایندگان ۵ ماده دیگر از طرح تشکیل شوراهای کشوری بتصویب رسید همچنین در این جلسه دو فوریت «لایحه راجع به فارغ‌التحصیلان رشته پزشکی و زنان و مامائی برای ورود به دوره تخصصی قبل از انجام خدمت سربازی و خدمات قانونی دیگر» مورد تصویب قرارگرفت.

سخنان نماینده مردم تبریز

به گزارش خبرنگاران پارلمانی ما اولین سخنران پیش از دستور سیدابوالفضل موسوی تبریزی (سیدریحانی) نماینده مردم تبریز بود. وی که در رأس هیئتی از سوی آیت‌الله منتظری به مناسبت روز جهانی قدس به کشورهای ترکیه، سوریه و ایتالیا سفر کرده بود به گزارش سفرخود پرداخت و گفت:

ما ابتدا به کشور ترکیه رفتیم و در شهرهای مختلف ترکیه و مخصوصاً شرق ترکیه که بیشتر شیعه نشین هستند با مقامات سیاسی-مذهبی و همچنین مردم آنجا تماسهائی داشتیم اکثر آنها به انقلاب ما و امام خمینی عشق وافری داشتند، در تماسهائی که با آنها برقرارکردیم اعلام می‌کردند چگونه می‌توانیم به حرکت اسلامی که از ایران شروع شده است کمک کنیم، نظر آنها به انقلاب اسلامی ایران صددرصد خوش بینانه بود. در یکی از مساجد استانبول زمانی که سخنرانی می‌کردم، شعارهایی که آن جمعیت عظیم میدادهمان شعارهایی بود که در ایران داده می‌شود.

همچنین در نماز جمعه و دیگر اجتماعات برادران اهل سنت که شرکت کردیم آنها در رابطه با اسرائیل موضعی بسیار ضد صهیونیستی داشتند.

اماآنها ازاعلام روز قدس توسط رهبر انقلاب اطلاع کافی نداشتند، لذا باید هیئتهایی ازسوی ایران به کشورهای اسلامی بروند ومواضع انقلاب اسلامی را برای آنها تشریح کنند.

زیرا آنها مشتاقانه آماده پیروی ازاسلام محمدی هستند که منادیش ایران است.

دراسلامبول وآنکارا مصاحبه مطبوعاتی تشکیل دادیم که اغلب روزنامه‌های ترکیه درصفحه اول باتیتر درشت چاپ کردند وطرز سئوال خبرنگاران طوری بود که ایران را بزرگترین قدرت منطقه میدانند.

وی سپس به سفر هیئت ایرانی به سوریه اشاره کرد وگفت: درسوریه بردرودیوار ها عکس امام خمینی است ومردم آنجا عشق زیادی به انقلاب ورهبر ما داشتند.

انجمنهای اسلامی خارج از کشور را تقویت کنیم

وی آنگاه به سفر خود به ایتالیا جهت رسیدگی به وضع انجمن اسلامی دانشجویان ایتالیا اشاره کرد وگفت: دانشجویان عضو انجمن اسلامی خارج از کشور افرادی هستند که همجانشان وهم مالشان را درراه انقلاب گذاشته‌اند وازآن مقدار ارز ناچیزی که برای تحصیلشان فرستاده می‌شود هزینه‌های انجمن را تامین می‌کنند ودرواقع باجناحهای مختلف ضدانقلاب که درایتالیا جمع‌شده‌اند مقابله می‌کنند.

سید ابوالفضل موسوی تبریزی در ادامه سخنانش افزود: من از دولت جمهوری اسلامی می‌خواهم که برادران عضو انجمنهای اسلامی خارج از کشور را به هر وسیله تقویت کند که اینها تنها نیروی فعال ما در آن کشورهای غریب هستند.

وی گفت: خلاصه برداشت ما از سفر اخیرمان این است که دنیا به انقلاب ما به چشم عظمت و بزرگی نگاه می‌کند حتی در ملاقاتهایی که با بعضی از شخصیتها داشتیم آنها نظرشان این بود که اگر انقلاب اسلامی ایران اوج نگیرد دیگر ابر قدرتی نخواهد ماند.

وی سپس ضمن تقدیر از دکتر ولایتی و وزارت امور خارجه که در جهت هر چه بهتر کردن نمایندگی های جمهوری اسلامی ایران در خارج از کشور تلاش بسیاری کرده‌اند از وزارت ارشاد انتقاد کرد وخواهان امکانات لازم برای انجمن‌های اسلامی شد.

نماینده مردم تبریز در خاتمه سخنانش ضمن انتقاد از تمدید مهلت اعتبار اسکناسهای هزار ریالی و فروش سکه‌های بهار آزادی در رابطه با لزوم تحول در نظام اداری و جلوگیری از کم کاری دراجرای مصوبات مجلس به دولت تذکراتی داد.

سخنان نماینده مردم برخوار

دومین سخنران پیش از دستورمحمدرضا بابا صفری نماینده مردم برخوار درسخنان خود ضمن محکوم کردن کنفرانس فاس که درجهت مطرح شدن مجدد طرح شکست خورده فهد است خطاب به مبارزان فلسطینی گفت: اکنون ثابت شده است که رهبران مرتجع عرب همپیمان اسرائیل هستند و تاآنجا که بتوانند درضربه زدن به شماکوتاهی نخواهندکرد. وی سپس ضمن تشکر از مترقیان غیرمتعهد گفت: آنها با تغییرمحل کنفرانس ثابت کردند که به واقعیاتی که دردنیا میگذرد توجه دارند. اکنون از آنان میخواهیم که با اخراج عراق از جرگۀ غیر متعهدها ثابت کنند که در مقابل ناقضین اصول غیرمتعهدها، سکوت نخواهندکرد. نماینده برخوار درخاتمه سخنانش مشکلات حوزه انتخابیه‌اش را برشمرد و خواهان رسیدگی به آن شد.

سخنان نماینده مردم اردبیل

آخرین سخنران پیش از دستور اسماعیل خوشنویس نماینده مردم اردبیل درابتدا آمادگی خود را جهت اطاعت از فرمان امام امت و حضور در جبهه‌ها برای دفاع از انقلاب‌اسلامی اعلام داشت و با تاکید بر لزوم حضور جوانان باایمان درجبهه‌ها از رئیس مجلس شورای اسلامی خواست تا به وی اجازه داده شود تا بتواند در کنار دلاوران اسلام دین خود را ادا نماید. وی سپس دررابطه با سیاستهای وحشیانه و غاصبانه رژیم صهیونیستی گفت:

به سختی میتوان باور کرد اسرائیل از مرضی که بدان گرفتار است جان سالم بدر خواهد برد، این دمل چرکین، فرزند دجله و فرات بودن را درمغز پوچ سیاستش می‌پروراند، درصورتیکه می‌داند دجله و فرات رابهتر از همه می‌شناسیم و بر تشنگانش سالها دل بسته وگریه کرده‌ایم. وی خطاب به رزمندگان اسلام گفت: زمان نیک را غنیمت دانید و بااتحاد خویش این فاصله زمانی را درهم بشکنید و براسرائیل غاصب ثابت نمائید که فرزندان وتشنگان فرات کیستند و روی چه آرمان و آرزویی می‌جنگند.

خوشنویس سپس با تشریح مسئولیت خطیر نمایندگان مجلس شورای اسلامی و همچنین مسئولین اجرایی در ارتباط با رسیدگی به وضع مردم بویژه محرومین و مستضعفین جامعه و اجرای احکام اسلام درهمه موارد سخنان رهبر انقلاب را یادآور شد.

نماینده مردم اردبیل درخاتمه سخنانش نیازمندیهای حوزه انتخابیه‌اش را مطرح کرد و خواستار اقدام درمورد آنها شد.

تذکرات نمایندگان

آنگاه رئیس مجلس تذکرات نمایندگان رابشرح زیربه دولت ابلاغ کرد:

●آقای عبدالحمید آقارحیمی نماینده شهربابک به وزارت بهداری درمورد اعزام پزشک به جای پزشکانی که ازشهربابک منتقل شده‌اند و به آموزش و پرورش درخصوص معلمین آماده به خدمت

●آقای لطیف صفری نماینده اسلام‌آباد غرب به وزارت آموزش و پرورش درمورد راه اندازی دانشسرای تربیت معلم عشایری و ایجاد مدارس راهنمایی شبانه روزی برای دانش آموزان عشایری

●آقای حججی نماینده میانه به وزارت صنایع درمورد تسریع درتکمیل وراه اندازی کارخانه آردمیانه

●آقای کاظمی نماینده سلسله و دلفان به وزارت کشور درمورد رفع تبعیض مزایای خارج ازمرکز کارمندان بخشهای نورآباد والشتر نسبت به سایربخشها تذکر داده‌اند.

●نمایندگان خوزستان به وزارت بهداری در مورد کمبود پزشک و امکانات درمانی برای مجروحان جنگ و بیماران معمولی تذکرداده‌اند.

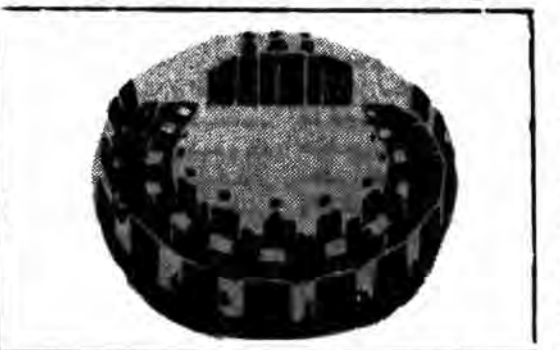

● مذاکرات مجلس

پس از قرائت تذکرات نمایندگان بدولت، مجلس وارد دستور شد و لایحه راجع به فارغ‌التحصیلان رشته پزشکی و زنان و مامائی برای ورود به دوره تخصصی قبل از انجام خدمت سربازی و خدمات قانونی دیگر که با قید دو فوریت از طرف دولت تقدیم مجلس گردید و دکتر محمدعلی نجفی وزیر فرهنگ و آموزش عالی در دفاع از دو فوریت لایحه تقدیمی اظهار داشت: امروز و بخصوص بعد از تعطیل دانشگاهها مسئله درمانی در بیمارستانها اهمیت بیشتری پیدا کرد و در سال ٦۱ ما با مشکلاتی قرارگرفتیم واگر کمبود دستیار تامین نشود، بسیاری از بیمارستانها تعطیل خواهد شد و از طرفی امکان آموزشی دانشجویان بسیار مشکل خواهد شد. اکنون تنها راه حلی که باقی می‌ماند این است که عده‌ای از پزشکان را که باید خارج از مرکز خدمت کنند و بعد وارد مرحله تخصصی شوند آنها را مثل قبل از انجام خدمت سربازی وارد مرحله تخصصی کنیم و دیگر اینکه اجازه داده شود که خواهران پزشک قبل از انجام یک سال خدمت خارج از مرکز وارد رشته تخصصی مامائی شوند و بعد به مناطق دور افتاده اعزام گردند. دکتر خلیلی در مخالفت با دو فوریت گفت: ما منکر ضرورت‌این مسئله نیستیم، ولی مخالف دو فوریت آن هستیم و بهتر است با یک فوریت به کمیسیون فرستاده شود و تمام جوانب امر مورد بررسی قرار گیرد.

کیاوش در موافقت گفت: ضرورت شرعی را کسانی درک می‌کنند که در بیمارستانهای مناطق جنگی باشند، مسئله مرگ و حیات مجروحین جنگی است و فعلاً بعلت اعزام پزشکان به خدمت وظیفه بیمارستانها هر روز خالیتر میشود.

پس از سخنان مخالف و موافق و رایگیری دو فوریت لایحه مذکور به تصویب رسید.

● بررسی پیشنهادات طرح شوراها

سپس بحث و مذاکره پیرامون طرح تشکیل شوراهای کشوری که از جلسات قبل ناتمام مانده بود، ادامه یافت و ماده ۳٤ پس از قرائت به بحث گذاشته شد و پیشنهاد حذف عبارت «ازمیان نمایندگان منتخب شوراهای اسلامی منطقه» مطرح شد وهراتی یکی از پیشنهاد دهندگان ضمن ارائه دلیل از آن دفاع کرد و مهدی طیب در مخالفت و موحدی ساوجی در موافقت و علم‌الهدی رئیس کمیسیون شوراها پیرامون این پیشنهاد سخن گفتند. پیشنهاد مذکور پس از اخذ رای رد شد و ماده ۳٤ با رایگیری نهائی بتصویب رسید. پس از طرح ماده ۳۵ عده‌ای از نمایندگان پیشنهاد حذف بند یک این ماده را دادند و سیدمحمد کیاوش در دفاع از آن گفت: ما باید اجازه ندهیم بغیر از حکومت فقاهت، حکومت دیگری حاکمیت پیدا کند و نباید بگذاریم که عوارضی به مردم تعلق گیرد که شرعی نباشد. بنابر این شورای شهر نمی‌تواند عوارض را معین و تأمین کند و صلاحیت شرعی ندارد، این پیشنهاد با مخالفت هراتی و موافقت حسین نواب روبرو گردید و پس از توضیحات محمدرضا عباسی فرد و شفیع زاده نماینده پارلمانی دولت و رایگیری پیشنهاد فوق رد شد.

پیشنهاد بعدی از آقا رحیمی مبنی بر حذف «به حساب شورای شهر واریز» بود که با مخالفت و موافقت هراتی وهاشم حجازی و توضیحات مخبر کمیسیون روبرو گردید و بعد از اخذ رای تصویب نشد.

آنگاه محسن مجتهد شبستری پیشنهاد کرد که عبارت «امور بیمارستانها وسایر» از بند ٤ ماده ۳۵ حذف گردد که بعنوان یک اصلاح عبارتی به حساب آمدو از سوی نمایندگان پذیرفته شد.

پس از آن محمدرضا عباسی فرد ضمن پیشنهاد حذف بند ۷ ماده مذکور گفت: مسئله تامین آب خود قانون خاصی میخواهد که مسئول اجرائی مخصوص بخود دارد. دخالت شورا در امر تقسیم و تنظیم برنامه آب از نظر قانونی اشکال دارد و ملاکهای شرعی قضیه نیز باید رعایت گردد.

فضل‌الله صلواتی در مخالفت، با حذف بند ۷ گفت: موضوع این بند فعلا بوسیله یک نفر تصمیم‌گیری می‌شود که نابسامانیهائی مشاهده می‌شود و بهتر است که کار تقسیم و تنظیم برنامه آب بوسیله شورا باشد.

عباس عباسی در موافقت گفت: گذشته از اینکه قانونی قبلا در مجلس تصویب شده که با این بند مغایرت دارد. اگر بناست که در شهر شورا مقررات آب را تنظیم کند پس در بخشها و روستاها هم همینطور باشد تا چندگانگی بوجود نیاید و بهترین راه حذف این بند است.

موسوی خراسانی نایب رئیس کمیسیون امور شوراها در خصوص این پیشنهاد گفت: تنظیم مقررات آبها توسط شورای شهر هیچ اشکالی بوجود نخواهد آورد و در بعضی شهرها چاههای آب وجود دارد که شخصی بوده و نرخ سالانه آب بطور تصاعدی بالا میرود لذا روشن شدن تکلیف این امر و در دست شورا قرارگرفتن تنظیم برنامه آب به نفع مستضعفین است و وجود این بند ضرورت دارد شفیع‌زاده نماینده پارلمانی دولت در این رابطه گفت: شهرداری روی مسئله آب کاملاً اشراف دارد و اگرمشکلاتی پیش آید شورا نمی‌تواند خود را با آن تطبیق دهد و این امر کاملاً یک کاراجرائی است و دخالت شورا در آن موجب دورماندن از کاراصلی که هماهنگی است میشود. آنگاه نسبت به پیشنهاد مذکور رای‌گیری بعمل آمد که با اکثریت آراء رد شد.

پس از تنفس مجلس بریاست حجةالاسلام و المسلمین هاشمی رفسنجانی رسمیت یافت و قبل از ادامه دستوررئیس مجلس اظهارداشت: مهندس گنابادی وزیرمسکن و شهرسازی و معاونین ایشان امروز (پنجشنبه) برای توضیح در مورد استیضاح به مجلس تشریف آوردند که چون نوبت نرسید از ایشان خواهش کردیم که تشریف ببرند.

سپس بحث در مورد طرح تشکیل شوراهای کشوری دنبال شد و موحدی ساوجی طی توضیحاتی پیشنهاد حذف تبصره ماده ۳٦ را داد که با مخالفت عباس عباسی و موافقت هراتی روبروگردید و پس از توضیحات مخبر کمیسیون امورشوراها و رای‌گیری تصویب نشد و ماده ۳٦ نیز با اخذ رای مورد تصویب قرارگرفت. آنگاه هراتی پیشنهاد حذف ماده ۳۷ را دارد که بعلت عدم موافق برای دفاع، پیشنهاد وی ردشده محسوب گردید..

پیشنهاد بعدی از عباس عباسی مبنی بر حذف عبارات «شهرویا» و «به تناسب جمعیت» در این ماده بود که این پیشنهاد نیز موافقی برای صحبت نداشت وبدون رایگیری ردشده محسوب گردید.

پس از تصویب ماده ۳۷ وطرح ماده ۳۸ موحدی ساوجی ضمن پیشنهاد حذف بندیک این ماده گفت: مانگران این هستیم که شوراهای مختلف دردهایی را بردردها اضافه کنند، زیرا که دربند یک این ماده شورای شهرستان مثل یک دولت ویامجلس جلوه کرده است. این بند می‌خواهد برکاغذبازی بیافزاید ودرکنار شورای شهرستان کمیسیونهای مختلف تشکیل دهد. فضل‌الله محلاتی درمخالفت با حذف بند مربور ولطیف صفری درموافقت باآن صحبت کردند ونایب رئیس کمیسیون شورا وهمچنین نماینده پارلمانی دولت دراین خصوص توضیحات لازمه رادادند وپس از رایگیری پیشنهاد موحدی ساوجی بتصویب رسید وبندیک حذف گردید.

پیشنهاد دیگر دراین ماده از قره‌باغی دررابطه با حذف بند۲ با تبصره های آن بود که بعلت عدم موافق ردشد. آنگاه مهدی طیب پیشنهاد حذف عبارت «هر محل درقالب اعتبارات» درماده ۳۸ را داد که این پیشنهاد هم موافق نداشت و همچنین پیشنهاد عباس عباسی در خصوص این ماده نیز به سرنوشت دوپیشنهاد فوق دچار گردید پس از آن آقارحیمی پیشنهاد حذف تبصره ۲ ماده ۳۸ را داد که بامخالفت موحدی ساوجی وموافقت عباس عباسی وتوضیحات مخبر کمیسیون مواجه گردید وپس از اخذ رای مورد تصویب قرار نگرفت. پیشنهاد بعدی درماده ۳۸ ازمحمد مجتهد شبستری مبنی بر حذف قسمت آخر بند ۳ این ماده بود که پس از سخنان هادی غفاری وآقارحیمی بترتیب در مخالفت وموافقت وهمچنین توضیحات مخبر کمیسیون ردشد.

آخرین پیشنهاد در این ماده از علی موحدی ساوجی در مورد حذف کلمه «اجرائی» در بند ۳ بود که پس از توضیحات محمد رضا عباسی فرد مخبر کمیسیون امور شوراها و رایگیری بتصویب رسید و سرانجام ماده ۳۸ نیز برای گذارده شد و از تصویب گذشت متن ۵ ماده تصویب شده در جلسه پنجشنبه بشرح زیر است:

متن مواد مصوب

شورای اسلامی شهر

ماده ۳٤- در کلیه شهرها شورائی بنام شورای اسلامی شهر از میان نمایندگان منتخب شوراهای اسلامی منطقه حداکثر پانزده روز پس از پایان انتخابات شورای اسلامی منطقه تشکیل میگردد تعداد اعضاء این شوری هفت نفر میباشد.

تبصره ۱- در مناطقی که (برطبق تبصره ۲ ماده ۳۳) شورای منطقه تشکیل نمی گردد، اعضای شورای شهر از میان نمایندگان محله انتخاب میگردند.

تبصره ۲- در صورتی که تعداد محلات یک شهر از هفت واحد کمتر باشد یا تقسیمات محلی رسمی نداشته باشد، اعضای شورای شهر از طریق انتخابات مستقیم تعیین خواهد شد.

ماده ۳۵- وظایف واختیارات

۱- شورای شهر میتواند برای تامین تمام یا قسمتی از هزینه‌ها عوارض متناسب با امکانات اقتصادی شهر تعیین نماید این عوارض توسط دستگاه اجرائی مربوطه وصول و به حساب شورای شهر واریز خواهد شد.

۲- نظارت بر حسن اداره و حفظ سرمایه و دارائی نقدی و جنسی اموال منقول و غیر منقول متعلق به شهرداری وهمچنین نظارت بر درآمد و هزینه آن.

۳- سعی در رفع اختلافات جز در مواردی که موضوع جنبه حقوقی داشته باشد.

٤- نظارت براجرای وظایف شهرداری در امور بهداشت حوزه شهر، و موسساتی که از طرف شهرداری اداره میشود.

۵- تصویب آئین نامه‌های پیشنهادی شهرداری.

٦- تصویب و تعیین نرخ کرایه وسایل نقلیه در شهر.

۷- تصویب مقررات برای تنظیم آبهای شهر واجاره و استجاره آب هائی که برای مصرف شهر ضروری است و جلوگیری از تجاوز به منابع شهری.

شورای اسلامی شهرستان

ماده ۳٦- شورای اسلامی شهرستان از نمایندگان منتخب شورای شهر و شوراهای بخش (حداکثر پانزده روز پس از پایان انتخابات شهر و بخشها) به ترتیب زیر تشکیل می‌گردد.

شورای شهر و هر بخش یکی از اعضای خود را برای شرکت در شورای شهرستان انتخاب می‌کنند.

تبصره - در صورتی که جمعیت شهر از سیصد هزار نفر تجاوز نماید به ازای هر دویست هزار نفر اضافه یک نماینده در شورای شهرستان خواهد داشت.

ماده ۳۷- تعداد اعضای شورای شهرستان حداقل پنج نفر میباشد.

تبصره - در صورتیکه شهرستان کمتر از چهار بخش داشته باشد، بقیه اعضاء تا پنج نفر از بین شورای شهر یا بخشها به تناسب جمعیت بوسیله نمایندگان منتخب شورای شهر و بخشها برای شورای شهرستان تعیین میشود.

ماده ۳۸- وظایف و اختیارات

۱- بررسی و تصویب طرحهای عمرانی پیشنهادی هرمحل در قالب اعتبارات مصوب با درنظر گرفتن اولویتها.

تبصره ۱- اولویتها براساس نیازمندیهای هر منطقه تعیین میگردد.

تبصره ۲- در شرایط مساوی حق تقدم با محلی است که درصد بیشتری از اعتبارات طرح را تامین نماید.

۲- شورای شهرستان موظف است نارسائیها و اشکالات سازمانها و نهادها را به مسئولان مربوطه ابلاغ و درصورت عدم توجه، درخواست توبیخ یا برکناری آنان را با ذکر موارد تخلف و نارسائی از مسئولان بالاتر بنماید.

جلسه علنی پنجشنبه مقارن ظهر پایان یافت و جلسه علنی آینده مجلس شورای اسلامی ساعت ۷ و ۳۰ دقیقه روز یکشنبه (فردا) خواهد بود.

احتکار تمرین قساوت و تداوم حیوانیت است

بقیه از صفحه ۱۰

زورگوئیهای امپراطوریهای اسلحه که گفتند بعنوان یک ضرورت باید ما دنبال این کار برویم و مطرح کردیم اینکه در گروه غیر متعهدها نیروهای شیطانی نفوذ کرده‌اند به نام غیر متعهد که در خدمت بلوکهای شرق و غربند و نمیخواهند که غیر متعهدها واقعا غیر متعهد بمانند و ضرورت مبارزه با این جریان که حالت وسعت نظر و سیاست تهاجمی علیه ظلم در دنیا را جمهوری اسلامی در قاره هندوستان مطرح کرد در میهمانی رسمی و گمان نمیکنم بعد از جلسه، تمام، البته تمام که با من تماس نگرفتند ولی بسیاری از حضار مجلس با من یا با همکاران من از موضع ما استقبال کردند و تبریک گفتند به ملت ایران که امروز به این مواضع حساس رسیده و این مقدار صریح اظهار نظر میکند

● مشترکات ایران و هند

ما درهندوستان مسافرتهایی داشتیم به چند ایالت رفتیم به بمبئی رفتیم و به بنگلور رفتیم به لکهنوررفتیم، به مراکزمهمی دیگری رفتیم و ازهمه اینهامطالبی داریم که دراین شرح سفرم فقط نکاتی را خدمتتان عرض میکنم دراین مسافرت ما خوب ملموس شد برایمان که ایران و هندوستان دوتا متعهد طبیعی هستند که اگر نیروهایشان را رویهم بگذارند و این دوقدرت باهم ترکیب بشوند میتوانند سرنوشت منطقه را بنفع محرومان و به نفع مظلومان تاریخ و علیه مستکبران تاریخ بکلی عوض بکنند ما مشترکات زیادی داشتیم یکی از دومشترکات ما این بود که هردوکشور مدتها گرفتار استعمار بودند آنها استعمار رسمی و ما غیررسمی و هردوکشور ما درمبارزات مردمی نجات پیداکردند، هندوستان ۳۵سال پیش موفق شد پیروزبشود و پیروزیش را ادامه داد و ماحدود ۳۰سال پیش موفق شدیم، پیروزشدیم ولی خط لیبرالیسم که درکشورما بود و نگذاشت که آیت‌الله کاشانی و نیروهای متعهد مردمی و اسلامی راه خودشان را ادامه بدهند پیروزی ما را آن روز از بین بردند ولی دوباره حمله کردیم و پیروزشدیم و امروز هم ما پیروزبودیم و هم آنها پیروزبودند- آنها خاطرهای تلخی از دوران حکومت شوم انگلستان داشتند و ما خاطرات تلختر از دوران حکومت آمریکا و انگلیس در کشورمان، ملت هند

دربیش از ۲۵۰سال ازطرف غربیها تحقیرشد بحدی که بخش عظیمشرا انگلیسی‌هابنام‌نجس معرفی کرده‌اند و اخیرا یک تظاهر دروغی هم کرده‌اند آنجا به ما گفتند که وقتی رفتید بمبئی، بمبئی یک شهری است که ۸میلیون آدم درشب دارد و ۱۰میلیون یا ۱۱میلیون آدم در روز دارد یک شهری به این عظمت، یک جزیره‌ای است خودش آنجاگفتند که این جزیره بزرگ را یکی از سرمایه‌داران انگلیسی درزمان استعمارانگلیس وقتی که با یک خانم پرتقالی ازدواج کرده بعنوان مهریه درمقابل ده لیره داده است صداق یک خانم پرتقالی از جزیره انگلستان، جزیره بمبئی را صداق خانم پرتقالی کرده و می‌گفتند این برای ملت هند چقدر می‌توانسته تلخ باشد و امروز یک شهرده میلیونی است وقتی که رفتیم توی تاج محل که یکی از بناهای عجائب‌السبعه دنیاست با چراغقوه در درودیوار و سنگهای قیمتی بعضی قطعات یاقوت و جواهرات نشان می‌دادند و می‌گفتند این منطقه پر ازجواهر بوده و منجمله آن گوهردریای نور و امروز موزههای انگلستان پراست از اینها که ازما غارت کرده‌اند و ما درمقابل این خاطرهها فریاد داشتیم که برای آنهابگوئیم. و هردوکشور از طرف استعمارتحقیرشده بودیم و هردوکشور امروز توانسته بودیم

براستعمار پیروز بشویم واین جهت مشترک برای ما مهم بود. جهت مشترک دیگری که وجوددارد که ما را بهم نزدیک می‌کند درهندوستان بیش از ٦۰٪ کلمات اردو فارسی است و حتی ترکیب زبان اردو به فارسی است شخصیتهای هندی مقید بودند درمذاکرات با ما همیشه اشعار سعدی و حافظ را میخواندند و ضرب‌المثلهای فارسی را می‌آوردند و یک چنین تقارب فرهنگی بین دو کشور بسیار کم پیدا می‌شود ودرهندوستان بسیاری ازاماکن افتخاری‌شان بااسم فارسی است، حیدرآباد، تاج‌محل، اکبرآباد، پنجاب، شما اگر فرض کنید این کلمات که درآنجا هست وهریکی نشانه یک قطعه تاریخی مهم است دربیاورید یک کتاب بزرگ می‌شود که ما با کشورهای دیگر کمتر داریم، درآنجا مساله مهم که وجود دارد، که ایران باید به آن اهمیت بدهد حضور بیش از صدملیون مسلمان است که البته رقمهای رسمی ۸۰ و چند می‌گویند که ۱۱٪ درصد مردم هند بیشتر صدمی هستند و بعضی از خبرهای خودشان بیش از صد درصد، صدملیون مسلمان یعنی دو برابر و نیم جمعیت موجود ایران که بخشی از آن هم غیرمسلمان است و برای مااین نمی‌تواند ساده باشد که ما نسبت به هندوستان بی توجه باشیم و برای هندوستان هم این مساله ساده نیست که وقتی که صدمیلیون مردمش علاقمند به جمهوری اسلامی دروابط خود با جمهوری اسلامی بتواند مسامحه کند

● احساسات شدید مردم هند نسبت به جمهوری اسلامی

همین توضیح را بدهم که این مسلمانهای هند اینجور نیست که شما خیال کنید همینطور مسلمان شناسنامه‌ای هستند و نسبت به جمهوری اسلامی بی تفاوت باشند. نه، اینقدر حساس هستند و اینقدر موافق هستند و اینقدر عاطفه پیدا کردند و سمپاتی دارند نسبت به انقلاب و جمهوری اسلامی که بدون اغراق عرض می‌کنم که به همین حالتی که من درنماز جمعه درشصت می‌بینم که مظهر احساسات مردم اینجاست خدا شاهد است که یک مقدار شدیدتر را دراجتماعاتی که در هندوستان شرکت کردیم دیدیم که حالا نمونه‌هایش را می‌گویم

ما وقتی کهوارد بنگلور شدیم که قبل از بنگلور وقتی که درنماز جمعه بمبئی شرکت کردم و آنجا سخنرانی کردم مسجد بزرگی بود مملو از جمعیت- شعارهای مردم همین شعارهای شما و احساسات آنها همین احساسات و محبتهایشان همین محبتها بودبدون‌تفاوت. شاید مقداری از فیلمش هم تهیه شده باشد که فیلمش را شماها ببینید، همینطوری که فقرای ما خودشان رانزدیک می‌کنند و یک چیزی رامیخواهند هدیه بکنند آنجا اینطوری است برای جمهوری اسلامی من وقتی آمدم یک پیرمردی خودش را به زحمت به من رساند و یک انگشتر عقیقی داشت اینرا تحویل من داد برای جبهه چیز کمی بود اما برای او بسیار مهم بود و برای من آن انگشتر به اندازه خیلی چیزها ارزش داشت سفیر مامی‌گفت عده‌ای زیادی مسلمان اینجا مراجعه می‌کردند و میخواستند بیایند ایران و بروند به جنگ ما گفتیم خودمان نیرو داریم شما لازم نیست بروید، عصبانی شدند دعوا کردند گفتند مگر جنگ جهاد درراه خدا نیست و مگر انحصاری و مگر فقط مال شماهاست ما مگر بخاطر شما میخواهیم بیائیم بلکه اسلام در خطر است ما میخواهیم بیائیم بجنگیم گریه کردند و رفتند از در سفارتخانه که ما به آنها ویزا ندادیم یک حالت اینجوری، در بنگلور ما وقتی وارد شدیم یک خیابانی از فرودگاه تا چشم ما میدید مردم هندوستان ایستاده بودند به رهبری دانشجویان مسلمان انقلابی خودمان که برای استقبال هیأت آمده بودند. پلیس هند بخاطر ملاحظاتی که داشت و هیأت رسمی بود که باید مراقبت بکند مجبور بود باشد ولی آنها دنبال ما آمدند تا آنجایی که ما میخواستیم سخنرانی کنیم، یک جلسه عظیم پرشوری در بنگلور تشکیل شد که ما نمونه‌اش را اگر بتوانیم پیدا بکنیم آنجایی که سپاهی‌ها و بسیجی‌ها جمع می‌شدند و خیلی پرشورند آنجوری می‌توانیم پیدا بکنیم شعارهایشان و حرفهایشان در لکنهور چیز عجیبی من دیدم بخدا شاهد است همانطور که آنجا بودم احساس می‌کردم بند بند بدنم می‌لرزد از شوق و احساس می‌کردم که چه مسئولیت عظیمی امروز به دوش جمهوری اسلامی و مسئولان جمهوری اسلامی افتاده ما وارد لکنهور شدیم وقتی رفتیم آن حسینیه شهر که دیدنی است اجتماع مردم وتظاهرات و شعارهای مردم این وضعی که درنماز جمعه گاهی من مبتلا می‌شدم وشما وسط حرفها میخواهید شعار بدهید و من جلو شما را می‌گیرم آنجا لحظه به لحظه بود. یعنی هرمطلبی ما می‌گفتیم اینها از صمیم دل فریاد می‌کشیدند. و یک پارچه عشقند مردم.

● استقبال مسلمانان هند از انقلاب اسلامی

از کشمیر، بنگال، کلکته و حیدرآباد چقدر تلگراف رسید و ازما گله کردند که چرا دربرنامه شما سفر به اینجا نیست. جامعه مسلمان هندی امروز نسبت به جمهوری اسلامی از خود مردم مسلمان ایران متعصبتراست و این حالت، حالتی نیست که ما بتوانیم نادیده بگیریم و ارتباطمان را با هندوستان حفظ نکنیم و یا توسعه و گسترش ندهیم و برای آن مسلمانها امروز یک حرکت ایده‌آلی که عمری انتظارش را کشیده‌اند دردنیا پیداشده و امروز این مایه امیدآنهاست و این بهترین وسیله است برای اینکه روابط ما را با هندوستان گسترش بدهد. بسیاری از مسلمانها که آنجا تولیدی داشتند، کمپانی‌ای داشتند، بما پیغام دادن که شما رابطه تجاری با ما دراین خصوص باز کنید، ماهرچه داریم بدون سود دراختیارجمهوری اسلامی بگذاریم و اینقدر علاقمند بودند برای اینکه محصول زحمتشان را ایران ببرد و چیزهای دیگری که ما را به هندی‌ها نزدیک می‌کند و باید باشیم، این است که هندی‌ها تجربه خود کفائی دارند البته آنها یک کشور کشاورزی هستند و بعدازاینکه انقلاب کردند، بلافاصله وقتی گاندی به آنهاگفت که نخ بریسید و گندم تولید کنید و بخورید وخود کفاشوید، خب آسان بود. هندیک کشوری است مسطح دریک نقطه درشمالش هیمالیاست که می‌گویند ۲۵٪ نیروی انرژی آب دنیا را آنجامیشود بخاطرارتفاعات و آبهائی که با شیبهای تند از بالا به پائین می‌ریزد بدست آورد و از طریق بیابانهای وسیعی که رودها درکف زمین حرکت می‌کند و در سهزار کیلومتر ۲۰۰ متر هم شیب ندارد و همه جا را خوب میتواند به آسانی آبیاری کند و تجربه خود کفائی که آنها دارند در گرفتن محصول از زمین و گرفتن بذر صحیح و شیوه بکار بردن این امکانات، اینها چیزهائی است که ببرند و به ما نشان دادند و از ما خواستند که از اینها استفاده بکنیم. نیروهای انسانی، فن هند و تکنولوژی خود کفا و قوی آنها برای ایران میتواند باارزش باشد.. ما درایران اگر بناست یک کارشناس غربی داشته باشیم که اینجا سکسی بیاورد، لوکس بیاورد و تنبل باشد و بخواهد به ماافاده بفروشد وجاسوسی بکند، چرا اگر لازم باشد از هندی‌ها استفاده نکنیم که حداکثر اگر درمیدان شوش هم آنجا هم منزلشان بدهیم برایشان جاهای لوکس حساب میشود و این قدر قانع هستند و زندگی صبورانه و فقیرانه دارند و داعیه استعماری درمورد ما ندارند، مااگر لازم باشد میتوانیم از آنها استفاده بکنیم.

روی هم‌رفته مااحساس کردیم که دو متحد طبیعی میتوانیم باشیم برای مبارزه بااستعمار و حرکت خود کفائی و هدایت جهان سوم و غیر متعهدها البته اینکار احتیاج به ظرافت و همکاری و دوستی و جلب اعتماد و موانعیکه دشمنان ایجاد می‌کنند داردو تخریبهائی که خواهد شد دارد که ما باید درآینده حرکت کنیم.

● جریان ضدانقلابیون فراری در هند

قسمتی هم برای اینکه شرح سفرمان ناقص نماند، از هموطنان فراری ضدانقلاب بدبختمان می‌گوئیم که درهند هستند.

بالاخره آنها هم حقی در گزارش دارند. اینها در هند سرمایه گذاری خیلی کرده بودند. آنجا بهائی ها از قدیم بوده‌اند، سلطنت طلبها بودند و بعد هم اضافه شدند ضد انقلاب چپ و مدعیان چپ و جاسوسهای انقلابی نما آنجا هستند که جمع شده‌اند و مخصوصا وقتی که از پیش روزنامه‌های هندی سفر ما را مطرح کرده بودند، آنها خودشان را مجهز کرده بودند برای اینکه یک جریانی را راه بیاندازند که مطرح بشوند خب، وقت مناسبی برای مطرح شدن بود وحتی از اروپا و آنجا هاهم کمک خواسته بودند حالا با همه امکانات این مجموعه ساواکی، بیکاری، فدائی و منافق و بهائی و عمال «سیا» و چیزهای دیگری که میتوانند آنجا جور بکنند،

بقیه در صفحه ۹

پاسخ سئوالات سیاسی شما

س- چه عواملی باعث شده آمریکا درتحقق کودتای ۲۸ مرداد موفق شود؟

ج- مسلم است که درجهت پاسخگوئی کامل و همه جانبه این سئوال ریشه‌یابی همه عواملی که دراین کودتا شرکت داشتند و نیز نیروهائی که قادربودند درجهت مقابله باآن اقدام کنند، ضروری است و این محتاج یک بررسی دقیق و پردامنه است. به همین دلیل نیز مابه ذکر عوامل اصلی که دراین راه مؤثر بوده‌اند، اکتفا مینمائیم.

نخست باید ترکیبی ازنیروهای درگیر درمسئله۲۸ مرداد رابیان کنیم که فی‌الجمله ٤ گروه رامیتوان نام برد:

۱- مصدق وجبهه ملی- دراین گروه اگرچه مصدق حکم علمدار راداشت ولی واقعیت آنست که جبهه ملی طیفی ازعناصر ملی تاوابستگان به شاه و آمریکا و نیز فراماسون‌ها و.... رادرخودجای میداد که بالطبع وبه دلیل تناقض بسیار که درخود داشت درشرایط بحرانی جز یک واقعیت پوچ نمیتوانست باشد.

۲- روحانیت که در رأس آن آیت‌الله کاشانی واقع بود و ازشخصیت‌ها و جریانات برجسته درآن ازفدائیان اسلام میتوان یاد کرد. این گروه نیروئی بود که میتوانست به شرایط متعادل مردم عادی راتاپای جان به مبارزه برعلیه استعمارگران فراخواند.

۳- حزب توده...

٤- نیروهائی که به نفع شاه و کودتاگران و برعلیه دولت مصدق عمل میکردند اگرچه میتوان بخشهائی ازاین گروهها راجزو دیگر گروهها به شمارآورد اما

در مجموع این گروه بندی برآیندی از نیروهای موجود در جامعه‌ی آن زمان است.

تاریخ کودتای ۲۸ مرداد را باید از کشته شدن رزم‌آرا به دست فدائیان اسلام و تصویب شدن قانون ملی شدن صنعت نفت در اوایل سال ۱۳۳۰ آغاز کرد. در این سالها مصدق و روحانیت همپای یکدیگر در راه ملی شدن نفت تلاش میکردند والبته سهم مصدق در مبارزه پارلمانتاریستی و سهم روحانیت در بسیج مردم بوده است، بدیهی است که مبارزه پارلمانی تا آن هنگام که پشتیبانی مردمی (و حتی قهرآمیز) روحانیت و فدائیان اسلام در کار نیامد، کاری از پیش نبرد و بالاخره هشت روز پس از ترور رزم‌آرا ملی شدن نفت از تصویب مجلس گذشت. چند روز پس از این تصویب این طرح، علاء به نخست وزیری رسید ولی از آنجا که در اجرای این تصویب نامه مهم مجلس قدمی بر نداشت، مخالفتهای روزافزون مردمی را به طرف خود متمرکز نمود. در نتیجه دولت علاء به فاصله کوتاهی مجبور به استعفا گشت و مصدق به عنوان نخست‌وزیر بر سر کار آمد. در دوره اول صدارت مصدق مجلس پیشنهادات کمیسیون نفت برای اجرای قانون ملی شدن صنایع نفت را به تصویب رساند و سپس کمیسیون، طرح خلع ید از کمپانی‌های نفتی خارجی تشکیل گردید این تلاش بطور همزمان از دو سو مورد تعرض قرار گرفت. یکی از سوی آمریکا و دیگری از سوی حزب توده. آمریکا در تلاش بود تا سهم از دست رفته انگلیس را در قضیه ملی شده به دست آورد وهنگامی که دید تحصیل این منظور در شرایط حاکم بر ایران ممکن نیست مخالفت را با ملی شدن نفت اعلام نمود و تلاش برای برگرداندن قدرت به شاه و نیروهای آمریکائی طرفدار او را آغاز نمود. از سوی دیگر دولت شوروی نیز از خرید نفت ایران سرباز زد و به ناچار دولت دریک بن‌بست بزرگ اقتصادی محصور شد. حزب توده نیز دراین ماجرا سخت شروع به فعالیت کرد و از هر طرف ضربه زدن به نیروهائی که توان مبارزه با استعمارگران را داشتند، آغاز نمود. هسته اصلی فعالیتهای حزب توده برای دورساختن مردم از دولت متمرکز بود و این فعالیت تا انتهای دوره دوم صدارت مصدق (کودتای ۲۸ مرداد) ادامه یافت.

ادامه دارد

کمک کارکنان کارخانۀ خسروی مشهد به جبهه

مشهد- خبرنگار جمهوری اسلامی: کارکنان کارخانه خسروی مشهد حقوق یکروز خود را طی چکی به مبلغ ٦٦۹۸۰۹ ریال جهت بازسازی هویزه به حجةالاسلام والمسلمین عباس واعظ طبسی نمایندۀ امام و تولیت آستان‌قدس رضوی تقدیم داشتند.

اجرای دو پروژه در فردوس

مشهد خبرنگار جمهوری اسلامی: روابط عمومی کل اداره کشاورزی و عمران روستائی خراسان اعلام داشت بنابه گزارش رسیده از واحد کشاورزی شهرستان فردوس روز شنبه ٦۱/۵/۲۳ باحضور حجةالاسلام فردوسی‌پور نمایندۀ مردم شهرستان فردوس و طبس درمجلس شورای اسلامی و فرماندار فردوس و امام جمعۀ بشرویه وعده‌ای از مسئولین و کشاورزان منطقه عملیات اجرائی دو پروژه کانال کشی قنات بشرویه بطول ۲ کیلومتر و تخلیه بندزیر که توسط ادارۀ کشاورزی شهرستان فردوس بطور امانی انجام خواهد شد شروع گردید هزینۀ این دو پروژه قبلاً ۳۱/۵۰۰/۰۰۰ ریال پیش‌بینی شده که ۱۰/۰۰۰/۰۰۰ ریال آنرا کشاورزان منطقه تأمین خواهند نمود بااجرای این دو پروژه، آب قنات بشرویه از ۵۵ لیتر درثانیه به ۱۰۵ لیتر درثانیه افزایش پیدا خواهد کرد و ۳۰۰/۰۰۰ متر مکعب برحجم آب‌گیر بندزیر اضافه خواهد شد.

پرداخت وام به کشاورزان سلماس

ارومیه- بمنظور بالا بردن سطح تولیدات و بهبود کیفیت و کمیت محصولات کشاورزی و دامداری در چهارماه اول سالجاری مبلغ ۲۳۸ میلیون و ۷۲۱ هزاروهشتصد ریال وام از سوی بانک کشاورزی شهرستان سلماس دراختیار ۸۲۳ نفر از کشاورزان مناطق مختلف شهرستان مذکور قرارگرفته است.

آگهی استخدام
شرکت تاسیساتی و صنعتی مکرول جهت تاسیس شرکت جدید به یکنفر مهندس تاسیساتی فعال و متعهد به انقلاب با ۳ سال سابقه کار نیازمنداست علاقمندان میتوانند از ساعت ۹ الی ۵ با تلفن ۸۲۲۷۸۸ تماس حاصل نمایند.

بسمه تعالی
شرکت سهامی مجتمع صنعتی گوشت فارس
آگهی قبول نماینده فروش
شرکت سهامی مجتمع صنعتی گوشت فارس وابسته به وزارت کشاورزی وعمران روستایی جهت فروش کود گلدان وباعچه خود از کلیه استانهای کشور نماینده میپذیرد از کلیه متقاضیان درخواست میشود تقاضاهای خودرابه انضمام یک برگ فتوکپی شناسنامه به آدرس شیراز صندوق پستی ٦٤٦ مجتمع صنعتی گوشت فارس ارسال و دربرگ تقاضا آدرس کامل خودراقید فرمایند.
۹٤۵م الف مجتمع صنعتی گوشت فارس

رئیس جمهور:

ارزش تعلیم از ارزش سپاهیگری کمتر نیست

نمایندگان انجمن‌های اسلامی معلمان سراسر کشور با آقای سیدعلی خامنه‌ای، رئیس‌جمهوری دیدار کردند.

رئیس جمهوری دراین دیدار طی سخنانی ضمن تاکید برنقش معلمان درامر تعلیم و تربیت گفت:

واژه‌های معلم و انجمن اسلامی واژه‌های مقدسی است که شما از هردو آنها برخوردار هستید. درجامعه ما که اساس برتعلیم- تزکیه و تربیت قشرها و نسلهای گوناگون است، معلم از مقام ویژه‌ای برخوردار است.

● نقش حساس معلمین

وی گفت: جهت آینده هرجامعه بستگی به چگونگی آموزش و تعلیم و تربیت آن جامعه دارد و شما مسئولیت این کار را به عهده دارید و از همین روست که معلمان نقش بسیار حساسی به عهده دارند. رئیس‌جمهوری تاکید کرد تعلیم و تربیت جزو وظایف همه انسانهای معتقد است و امروز درجامعه ماحرکت تعلیم وتربیت عمومی وجود دارد وهمه موظفند آنچه راکه میدانند به دیگران منتقل کنند. آقای خامنه‌ای باتاکید برضرورت تعلیم وتربیت ازبدو پیروزی انقلاب اسلامی ازخدمات معلمان تقدیر کردوگفت: معلمان‌همیشه مردمان قانع و سخت کوشی بودند که سعی برآن دارند هرآنچه که میدانند وباید منتقل کنند به دیگران انتقال دهند و ازطبقات محروم جامعه هم محسوب میشوند. وی ضمن اشاره به اهداف پلید رژیم گذشته درامرتعلیم وتربیت و تاثیر انقلاب اسلامی درتحول افراد جامعه گفت: متأسفانه مادریک نسل تهی و بی پرورش حصو داشتیم، ولی بحمدا.... لکه سیاه زندگی گذشته باآب گوارای انقلاب پاک شد وامروز نسل‌گذشته ماتحول پیداکرده است و این ازمعجزات انقلاب اسلامی است.

●پیامد انقلاب اسلامی

وی گفت: انقلاب اسلامی ملت ماراکه ملتی افسرده خاطر قرنها و ستم دیده و زجر کشیده مادی ومعنوی دورانهای متمادی هستند متحول کرد. وباعث پیداشدن ستاره‌ها وانسانهای بزرگ شد وامروز مادرتمامی قشرها چهره‌های درخشنده رامی‌بینیم.

رئیس جمهوری تاکید کرد هیچ فرقی میان رزمنده‌ای که درجبهه می‌جنگد وکسی که خوب تدریس می‌کند وجود ندارد و درترازوی ارزشهای اسلامی نمی‌توان تصور کرد که ارزش تعلیم ومربیگری ازارزش سپاهیگری کمتر است.

●نقش انجمنهای اسلامی

آقای خامنه‌ای درادامه سخنانش به نهاد انجمنهای اسلامی در ادارات و سازمانها و کارخانه‌ها اشاره کرد و گفت شان انجمن اسلامی این است که اسلام را در محیط کار حفظ و متعهد آن باشد وانجمن اسلامی در کارخانه آن واحدیست که حفظ شعائر اسلامی و ارزشهای اسلامی را دنبال می‌کند و در اداره نیز واحدیست که سعی دارد در محیط کار خود از ارزشهای اسلامی دفاع و آن را حفظ کند.

وی گفت: انجمن اسلامی معلمان از بدو پیروزی انقلاب تا امروز خط درست و مواضع دقیق سیاسی واجتماعی فکری را تعقیب و رعایت کرده است وامید است در آینده هم این طور باشد.

آقای خامنه‌ای با اشاره به تحریکات وتوطئه‌های دشمنان در صحنه‌های مختلف جهت انحراف مواضع درست انقلاب اسلامی بویژه در آموزش و پرورش گفت: امروز هم در جامعه ما دشمن سعی در ایجاد انحراف در خط درست انقلاب اسلامی ما را دارد و در آینده نیز از این تلاش چه مستقیم و چه غیر مستقیم دست بر نخواهد داشت.

● تاکید بر حرکت در خط امام

رئیس جمهوری ضمن تاکید بر استمرار وادامه حرکت در خط امام گفت: وقتی کسی میخواهد در خط امام حرکت کند [illegible] مجموعه نظرات و بیانات امام [illegible] ایده‌ای که امام به عنوان راه به جامعه نشان می‌دهد [illegible] درست تحلیل کند.

وی تاکید کرد کسانیکه میخواهند خط درست انقلاب اسلامی را تعقیب کنند، باید به امام بعنوان فقیه- مرجع تقلید و مرجع سیاسی بنگرند.

رئیس جمهوری ضمن اشاره به این نکته که برخی از افراد و گروهها- مایلند نظر حاکم برجامعه را نپذیرند تاکید کرد: انقلاب اگر در قالب یک نظام قانونی منسجم [illegible] قرآن- اسلام و انقلاب مفاهیم کلی است که وقتی قابل عمل [illegible] شکل یک سیستم و نظام [illegible] قانونی وجود نداشته باشد [illegible] لازم و متعهد [illegible]

[illegible] امام و انقلاب و اسلام [illegible] آن [illegible] انقلاب [illegible] با آن [illegible] نیست [illegible]

● ضرورت احترام نسبت به قوانین

آقای خامنه‌ای ضمن تاکید به این مطلب که امروز کل نظام جمهوری اسلامی ایران مستند به امام امت است گفت: تشکیلات دولت جمهوری اسلامی امروز مشروعیت مردمی - اسلامی و منبعث از امام است و نباید آنرا مخدوش و از قداست انداخت.

وی گفت: ممکن است چندنفری باشند که متناسب و کفایت لازم برای انقلاب را نداشته باشند ما به آن ادعان میکنیم، ولی آن جوانی که امروز در این نظام خالص تربیت میشود آن شخصیت خوب آینده خواهد بود.

رئیس جمهوری تاکید کرد: مجموعه این نظام و با افرادش با وجود کمبودهایش مجموعه مقدس- قانونی و مشروع و قابل حمایت است.

● نقش حساس آموزش و پرورش

آقای خامنه‌ای به نقش حساس و پراهمیت وزارت آموزش و پرورش تاکید کرد و گفت: وزارت آموزش و پرورش وزارتخانه‌ای است که اندک اقدامی که نظم قانونی آنجا را بهم بزند بازی با سرنوشت صدها هزار انسان است زیرا این مجموعه آینده ساز این مملکت است و کوچکترین خدشه به شیوه قانونی این وزارتخانه میتواند فاجعه ساز باشد.

وی گفت: امروز ما به آموزش و پرورشی احتیاج داریم که با صمیمیت و علاقمندی مسئولین به یکدیگر و تسلیم مسئولان به مقررات قانونی و حفظ مراتب و مراحل قانونی که اکنون وجود دارد بتواند با مشکلات فراوان کنونی راه خود را ادامه دهد.

رئیس جمهوری گفت: خدا نکند افراد یا خطوطی موفق شوند بوسیله افراد احیاناً مخلص و صادق و ساده در داخل این مجموعه که احتیاج مبرم به نظم دارد، بی نظمی ایجاد کنند.

آقای خامنه‌ای ضمن تاکید مجدد بر حفظ نظم قانونی و حفظ سلسله مراتب اداری و صمیمیت میان مسئولان بویژه مسئولان در سطح بالا در آموزش و پرورش گفت: آنچه که دشمن برای آن تلاش میکند این است که به مستمسکهای نادرست شخصیتها و چهره‌هائی را زیر سوال بکشاند و صمیمیتهای موجود در کار را از بین ببرد و یا حداقل کم کند و تاکید من به همه برادران و خواهران در آموزش وپرورش این است باتوجه به سلسله مراتب اداری واحترام به مسئولین و باتوجه به بستن همه خطوطهائی که دشمن شادکن است کار خود را دنبال کنند.

● پیروزیهای انقلاب اسلامی

رئیس جمهوری در ادامه سخنانش ضمن اشاره به پیروزیهای انقلاب‌اسلامی در صحنه‌های سیاست جنگ و اقتصاد گفت: دشمن امروز در میدانهای مختلف ازنیروی انقلابی این ملت شکست خورده است و امروز مردم جهان با ناباوری شاهد پیروزیهای شگرف این مردم ایثارگر و انقلابی هستند. رئیس‌جمهوری از جمله پیروزیهای مردم راتغییر محل هفتمین کنفرانس غیر متعهدها در بغداد ذکر کرد و بااشاره به‌تلاش مذبوحانه رژیم رو به زوال صدام جهت برگزاری اجلاس فوق‌العاده وزرای خارجه جنبش غیرمتعهدها در بغداد گفت: به همان دلایلی که کنفرانس سران این جنبش در بغداد تشکیل نمیشود کنفرانس وزرای خارجه غیرمتعهدها نیز نمیتواند و نبایستی در بغداد تشکیل شود و بایستی کشور دیگری جهت برگزاری این اجلاس انتخاب شود، زیرا کشوری که زیر چکمه‌های رژیمی باشد که معتقد به ابتدائی‌ترین اصول انسانی نیست، هرگز شایسته آن نیست که میهماندار و حتی عضو جامعه غیر متعهدها باشد.

مهلت جمع‌آوری اسکناسهای ۱۰۰۰ ریالی قدیمی تمدید شد

بانک مرکزی ایران طی تماسی اعلام کرد:

باطلاع هموطنان عزیز میرساند:

علیرغم ٦ ماه مهلت جمع‌آوری اسکناسهای یکهزارریالی قدیمی و تذکرات واطلاعیه‌های مکرر بانک مرکزی ایران دراینمورد متاسفانه پس از انقضای مهلت مقرر عده‌ای ازهموطنان ضمن مراجعه به بانکها تقاضای تعویض اسکناسهای یکهزارریالی متعلق خودرا مینمایند. باآنکه مهلت جمع‌آوری اسکناسهای یکهزار ریالی قدیمی به پایان رسیده واسکناسهای مزبور فاقد ارزش [illegible] میباشد، بمنظور رفاه حال هموطنان کلیه شعب بانک ملی ایران از تاریخ شنبه ١٣٦١/٥/٣٠ الی پنجشنبه ٦١/٦/١٨ اسکناسهای یکهزار ریالی قدیمی را تعویض خواهند نمود. بدیهی است، پس ازپایان مهلت تعیین شده هیچ عذری قابل قبول نخواهد بود.

این اطلاعیه بمنزله ابلاغ کتبی به بانک ملی ایران تلقی میگردد.

رئیس مجلس در جمع گروهی از معلمین امور تربیتی‌خوزستان و هرمزگان:

هدف اصلی انقلاب اسلامی انقلاب در انسانهاست

جمعی از خواهران و برادران معلم امور تربیتی استانهای خوزستان و هرمزگان که در اردوگاه شهید باهنر شهرضا دوره دیده‌اند- درزمان تنفس مجلس شورای اسلامی با حجت الاسلام والمسلمین آقای هاشمی رفسنجانی در محل مجلس دیدار کردند.

بگزارش خبرنگار خبرگزاری جمهوری اسلامی در این دیدار رئیس مجلس ضمن عرض خیر مقدم به آنان گفت برگزاری اردوهای تربیتی که ما امسال شاهد آنها بودیم از کارهای بسیار خوبی است که انجام شده و یکی از تفاوتهای جوهری جمهوری اسلامی با رژیم منحوس گذشته همین امر است که در اثر هدف اصلی انقلاب تحقق یافته است.

وی افزود: انقلاب ما یک انقلاب صرفا رفاهی یا صرفا سیاسی و یا اینکه یک انقلاب خشک اقتصادی نیست. با توجه به اینکه همه این موارد منظور نظر انقلاب ما هست، اما هدف اصلی انقلاب اسلامی انقلاب در انسانهاست. اساس انقلاب ما اینست که انسانها را عوض کند، زیرا ما معتقدیم که تا انسانها عوض نشوند، اقتصاد- سیاست وجامعه بطور مطلوب تغییر نمیکند. از نظر ما اصلاح انسان هم پایه و هم هدف انقلاب است و ما اگر تعدادی از انسانهای پیشتاز و صالح را نداشتیم، انقلاب شروع نمیشد و حال که انقلاب آغاز شده است هدف اینست که این انسانهای صالح پیشتاز انسانهای دیگر را تغییر داده و صالح نمایند و در صد صلاحیت آنان را بالا ببرند و اگر ما بتوانیم این روند اساسی را در انقلاب حفظ کنیم. انقلاب ما پایدار خواهد بود و روز به روز گسترش خواهد یافت. زیرا این انسانهای صالح هستند که میتوانند حامل رسالت حق باشند و با وجود آنان است که میتوان امید تحقق عدالت را داشت و بر همین اساس است که مسئولیت شما خواهران و برادران امور تربیتی بسیار سنگین است و میتوان گفت مهمترین بخش انقلاب است.

رئیس مجلس شورای اسلامی ضمن تقدیر از خدمات و فعالیتهای نهادهای انقلابی گفت: سپاه- جهاد- مجلس- دولت و سایر نهادها نیز به انقلاب اسلامی خدمت میکنند، اما ساختن انسانهای صالح که جوهر اصلی انقلاب است مستقیما بدوش مسئولین امور تربیتی است.

بنابراین شما نسبت به مسئولیتی که پذیرفتید، اهمیت قائل باشید و بکارتان عشق بورزید و بدانید که قلمها - قدمها و کلماتتان اگر با نیت خالص و در طریق درست انجام شود، عبادت است.

●تودیع سفیر الجزایر در تهران با رئیس مجلس

همچنین عبدالکریم غرائب سفیر الجزایر در تهران ظهر پنجشنبه در پایان مدت ماموریتش با حجت‌الاسلام والمسلمین هاشمی رفسنجانی، رئیس مجلس شورای اسلامی دیدار وگفتگو کرد.

وی در این دیدار: گفت: طی مدتی که در ایران بودم مجذوب انقلاب اسلامی ایران شدم و بعد از این هر جا که باشم به عنوان یک مبلغ برای انقلاب اسلامی ایران معید خواهم بود.

غرائب افزود: ملتها از اینکه انقلاب اسلامی در داخل ایران تثبیت شده است خوشحال هستند.

وی همچنین اظهار داشت: اکثر دولتها با شما مخالفند، ولی ملتهایشان با شما موافق هستند

در پایان این دیدار آقای هاشمی رفسنجانی گفت: شما در اینجا عنصری موثر و سفیری فعال بودید، همین فعالیت باعث تحکیم روابط ما با دولت الجزایر شد و من از این همکاری سپاسگزار هستم.

● دیدار با اعضای جامعه روحانیت لبنان

اعضای جامعه روحانیت بقاع در لبنان عصر پنجشنبه با حجت‌الاسلام والمسلمین هاشمی رفسنجانی، رئیس مجلس شورای اسلامی دیدار وگفتگو کردند.

در این دیدار شیخ صبحی ضمن تشریح وضعیت مسلمانان لبنان و برشمردن ضایعات وخساراتی که در اثر حمله وحشیانه رژیم صهیونیستی به این کشور وارد آمده بر لزوم مبارزه علیه توطئه‌های امریکا که با کمک صهیونیستها و

فالانژیستها در جهت از بین بردن شکوفائی انقلاب اسلامی در لبنان صورت می‌گیرد تاکید کرد.

آنگاه آقای هاشمی رفسنجانی با تاکید بر لزوم وحدت مسلمین در لبنان از روحانیون این کشور خواست تا در بسیج مردم در جنگ علیه اسرائیل غاصب نقش اساسی را بر عهده گیرند.

وی گفت: تنها راه نجات مردم مسلمان لبنان و فلسطین پایداری و مبارزه با اسرائیل غاصب است.

رهنمودهای نخست‌وزیر به مسئولان برنامه‌ریزی وزارت ارشاد اسلامی

مسئولین برنامه‌ریزی وزارت ارشاد اسلامی از استانهای سراسر کشور پس از پایان سمینار خود با آقای موسوی نخست‌وزیر دیدار و گفتگو کردند.

دراین ملاقات

ابتدا یکی از مسئولین وزارت ارشاد اسلامی گزارش کوتاهی از اهداف این گردهمائی ارائه نمود و سپس آقای موسوی ضمن اشاره به نقش وزارت ارشاد درنظام جمهوری اسلامی و پیچیدگی برنامه‌ریزی درزمینه‌های فرهنگی اظهارداشت: دررژیم سابق تمام مجموعه‌های فرهنگی بردوپایه سرنیزه و سیستم تبلیغاتی استوار بود و درهمان زمان محیطهای فرهنگی و هنری بطورمستقیم از دربار بوسیله افراد نزدیک و وابسته به رژیم هدایت میشد و بودجه‌های خاصی به امور مختلف هنری اختصاص میبافت و دلیل توجه به این مسئله زمینه‌سازی برای تداوم بقای رژیم بود درهمین رابطه نقش صداوسیما و رسانه‌های دیگر اهمیت بسزائی داشتند و رژیم سابق به گروههای اسلامی با آنچنان کینه‌ای برخوردمیکرد که امکان فعالیت این نیروها درهیچک از رسانه‌ها و درعرصه هنر و فرهنگ وجودنداشت. درحالیکه ما شاهد فعالیت گروههای چپ دراین زمینه بودیم و این بعلت وجه اشتراکی بود که این گروهها و رژیم، درمورد اسلام‌زدائی و بازگشت به شعارهای ملی‌گرایانه و ارزشهای پیش از تاریخ اسلام با یکدیگر داشتند. پس از انقلاب ما احتیاج به ابزاری داشتیم که ارزشهای انقلاب اسلامی را درسراسرجهان معرفی و تثبیت نماید و تا مدتی دراین زمینه تحرک لازم را نداشتیم و این نه بعلت جان مایه‌های غنی فرهنگ اسلامی بلکه عدم شناخت زبان و روش بکارگرفتن آن مایه‌های اصیل اسلامی بازمیگشت. ابزارها دراین زمینه بسیارکم بود و از الان هم این کمبود وجوددارد. نخست‌وزیر دربخش دیگری از سخنانش پس از اشاره به وظایف مهمی که وزارت ارشاد اسلامی برای رفع این کمبودها و نقش مهمی که در جهت شناخت و پرورش عناصر واستعدادهای جوان دارد، گفت: حرکتهای این وزارتخانه نباید درجهت بوجود آوردن ادبیات و هنر و فرهنگ رسمی متمرکز شود بلکه برنامه‌ریزی باید با سمت‌گیری و دست یافتن به فرهنگی جوشان از متن مکتب ومردم انجام شود. درزمینه مکتب مسئله بسیارروشن است که ارزشها واصول مبتنی برمکتب مخصوصا درموارد فرهنگی، وهنری ما پایه‌های بسیار نیرومندی داریم که بسیار امیدبخش است.

ارتباط هنرمندان و شاعران باائمه و پیامبر عظیم‌الشأن اسلام و تقدیری که از آنان میشد، باید راهنمای روشن ما باشد. درمورد مردم و برنامه‌ریزی وزارت ارشاد که‌مستقیما به مردم باز میگردد

باید توجه داشت که اسلام از فرهنگ مردمی چارچوبها و امکاناتی رادراختیار قرار میدهد که پیشرفتهای خود را باالگال به مکتب و این فرهنگ مردمی جدا از غرب و شرق برنامه‌ریزی کرده و نظم جدیدی را پدید آوریم. رژیم سابق برای تهی ساختن محتوای فرهنگ مردم کشورمان که مایه‌های اصیلی از اسلام در آن وجود داشت درجهت ایجاد مراکز فرهنگی مدرن بسبک غربی و باهزینه‌های هنگفت حرکت میکرد. بهمین جهت در صدد ایجاد مراکزی بود که برای اشاعه فرهنگ غربی جدا از بافت و فرهنگ مردم ایجاد میشدند و اگر کسی به آن مراکز میرفت بیگانگی فرهنگ اسلامی مردم با ساخت این نوع مراکز را احساس مینمود تجربه پس از انقلاب درمورد مساجد سراسر کشور و ایجاد مراکز فرهنگی هر چند کوچک درکنار مساجد و عجین شدن مسائل فرهنگی-عبادی و سیاسی در مساجد بسیار ارزنده است که میتواند در برنامه‌ریزی وزارت ارشاد و روشهای اجرائی آن برای استفاده از نیروی عظیم میلیونی نقش موثری داشته باشد. تربیت نیروهای متخصص بمنظور تامین کادر موردنیاز وزارتخانه‌ها از جمله درزمینه‌های فرهنگی و هنری باید در برنامه‌ریزی‌ها مشخص گردد و درهمین رابطه برادران و خواهران درارگانها و نهادهای انقلاب و وزارتخانه‌ها و یا در هربخشی که بکار اشتغال دارند باید تصمیم بگیرند تا فعالیتهای آینده خود رابنفع نظام و مردم از هم اکنون سمت‌دهی و رشد دهند تنها بااین روش است که میتوان امیدداشت درآینده افراد کارآزموده و موردنیاز را خواهیم داشت.

موضع مسئولانه

بقیه از صفحه اول

این موضع منطقی ایران از دیدگاه مقامات هندی بعنوان موضعی مسئولانه تلقی شده و باعث گردید پس از پایان اولین دور مذاکرات رئیس مجلس شورای اسلامی با نخست وزیر هند، در دهلی نو رسما اعلام شود که هند از پیشنهاد تشکیل اجلاس سران کشورهای غیر متعهد در دهلی استقبال می‌کند بعلاوه مقامات تصمیم گیرندهٔ هند در نشست‌های متعدد خود با هیئت عالیرتبهٔ ایرانی فرصت یافتند تا در بارهٔ مواضع سیاست خارجی ایران از نزدیک و بدون واسطه آگاهی یابند. از جمله در نشست نخبگان مجلسین هند با رئیس مجلس شورای اسلامی، نمایندگان مجلسین هند با شنیدن مواضع جمهوری اسلامی ایران در کلیهٔ زمینه‌ها بقدری شیفتهٔ اینگونه موضع گیری شدند که این نشست در میان تشکر و تبریک نمایندگان هندی بپایان رسید و آنها از اینکه فرصت یافته‌اند تا از نزدیک وبدون واسطه از دیدگاههای جمهوری اسلامی ایران در مسائل مختلف جهانی آگاه شوند، خشنود بنظر میرسیدند.

نحوهٔ برخورد آنها در پایان این جلسهٔ گفت وشنود یادآور این نکته است که هرگاه مقامات کشورهای مستقل فرصت یابند بدون واسطه ومستقیما در جریان اخبار ایران قرار بگیرند، در صورتیکه موضع گیری ایران برای آنها بخوبی تشریح گردد. نه تنها این مواضع را مثبت تلقی میکنند بلکه به مقامات تصمیم گیرندهٔ ایران تبریک میگویند که توانسته‌اند سیاستی را با چنین خطوط روشنی ترسیم کرده و بمرحله اجرا در آورند.

سفر هیئت بلند پایهٔ ایرانی به هند علاوه بر نتایج متعددش، این نکتهٔ برجسته را نیز بعنوان یک نتیجهٔ منطقی دربرداشته است که جمهوری اسلامی ایران بایستی در سطح جهانی نقش فعال تری را برای تبیین مواضع و اصول سیاست خارجی خود در پیش گیرد. و برای این نکته اولویت قائل گردد. چرا که در غیر این صورت فرصت‌های مناسبی برای دشمنان قسم خوردهٔ انقلاب فراهم خواهد شد تا نسبت به سمپاشی علیه انقلاب اسلامی اقدام کرده و چهرهٔ انقلاب را نزد افکار عمومی ملت‌ها مخدوش نمایند.

طبعا شرایط حساس کنونی در سطح منطقه وجهان ایجاب میکند که جمهوری اسلامی ایران بمنظور تبیین مواضع اصولی ومسئولانهٔ خود فعال تر عمل نماید و تردیدی نیست که در چنین حالتی افکار عمومی ملت‌ها و همچنین دولت‌های مستقل از آن استقبال خواهند کرد و به طراحان ومجریان این سیاست‌هاتبریک خواهند گفت.

بیانیه‌ها، اطلاعیه‌ها-احزاب، جمعیتها، گروهها و...

امت حزب‌الله همچنان خواهان قاطعیت بیشتر مسئولین درمقابل منافقین جانی است

انجمن اسلامی کارکنان بانک ملت و انجمن اسلامی انبارهای عمومی ایران باانتشار اطلاعیه‌های جداگانه‌ای شهادت سه تن ازپاسداران کمیته‌های انقلاب اسلامی توسط منافقین این مزدوران آمریکا رامحکوم کرده و خواستار قاطعیت بیشتر مسئولین قضائی درمقابل این جانیان وابسته شده‌اند.

●اطلاعیه انجمن اسلامی انبارهای عمومی ایران

بسم الله القاصم الجبارین

منافقین از کفاربدترند. «امام خمینی»

منافقین کوردل باردیگر همچون گذشته جنایت خودراتکرار کرده و بافجیع‌ترین و ضد انسانی‌ترین اعمال خود سه تن ازفرزندان ایثارگر امت حزب‌الله رابه شهادت رساندند. ضمن محکوم کردن جنایت منافقین جنایتکار وآدمکش و سرسپردگان شیطان بزرگ آمریکای جنایتکار به تمامی منافقین و دیگر سرسپردگان اعلام میکنیم بدانند که امت حزب‌الله میجنگد، میمیرد، سازش نمی‌پذیرد، وسرنگونی دشمنان اسلام به سرکردگی استکبار وابرجنایتکاران شرق و غرب و ایادی آنان ازپای نخواهد نشست. شهادت این سه پاسدار کمیته انقلاب اسلامی رابه امام کبیر امت وکمیته‌های انقلاب اسلامی و امت حزب‌الله وخانواده قهرمان وشهیدپرور آنان تبریک وتسلیت می‌گوئیم.

●اطلاعیه انجمن اسلامی کارکنان بانک ملت

بسمه تعالی

دیگربارسه تن ازبهترین فرزندان امت حزب‌الله بدست سردمداران نفاق و مفسدان خون‌آشام دراوج مقاومت ورشادت و وارستگی درزیرفجیع‌ترین شکنجه‌ها به شهادت رسیدند. ماضمن محکوم کردن این جنایت هولناک خواستارقاطعیت هرچه بیشتر دادگاههای انقلاب می‌باشیم.

ضمنا بپاس ارج نهادن به خون پاک این شهیدان مجلس بزرگداشتی روز یکشنبه ٦١/٥/٣١ ازساعت ٣/٣٠ بعدازظهر دردفتر انجمن اسلامی کارکنان بانک ملت واقع درخیابان طالقانی، جنب بنیاد شهید برگزارمیشود.

اعدام ۲۸ تن از روحانیون عراق توسط رژیم صدام محکوم شد

بدنبال اعدام ۲۸ تن از روحانیون محترم نجف اشرف بدست ناپاکان رژیم کافر صدامی که بعلت عدم صدور بیانیه علیه جمهوری اسلامی [illegible] بعث عفلقی [illegible] انجمن اسلامی انبارهای عمومی ایران ضمن انتشار اطلاعیه‌ای این عمل غیر انسانی را [illegible] محکوم کرد. [illegible] مزبور بدین شرح است:

بسم الله القاصم الجبارین

اگر حضرت عیسی که مرده را زنده میکرد نیز بیاید نمی‌تواند این مرده (صدام) را زنده کند

(امام خمینی)

صدام کافر این دیوانه عفلقی راهی جز انتحار برای خود نمیبیند و هرروز دست به فجیع‌ترین جنایتهای جنون‌آمیز میزند و با ریختن خون بهترین فرزندان مکتب اسلام چهرهٔ دریورگی و خونخوار خود را آشکارتر میکند و اخیرا ۲۸ تن از روحانیون محترم نجف اشرف را بعلت عدم صدور اعلامیه علیه جمهوری اسلامی ایران بشهادت رسانید، ضمن محکوم کردن این عمل ضدانسانی، شهادت این روحانیون مقاوم و ایثارگر را به محضر مبارک امام زمان (عج) و نایب برحقش امام خمینی، امت مسلمان عراق و ایران تبریک و تسلیت میگوئیم.

بسمه تعالی

ملت ما با ایمان و قدرت الهی این انقلاب را به پیش میبرد

(امام خمینی)

من‌ذاالذی یقرض‌الله قرضاحسنافیضا عفه‌له وله اجرکریم

بانک صادرات ایران درخدمت انقلاب

بمنظور بازسازی مناطق جنگ‌زده و تامین مسکن برای مردم‌انقلابی این مناطق که ازجنایات صدام خائن آواره شده‌اند بانک‌صادرات ایران از ملت انقلابی وایثارگر ایران استمداد قرض‌الحسنه با تضمین بازپرداخت ۳ و ۵ و ۷ ساله‌می‌نماید و در کلیه شعب خود، آماده قبول این استقراض است و روزهای جمعه هم شعب‌بانک در اطراف میعادگاه برگزاری مراسم عبادی سیاسی‌نمازجمعه (دانشگاه تهران)برای‌این‌هدف مقدس‌مفتوح میباشم

جمهوری اسلامی

ارگان حزب جمهوری اسلامی

صفحه ۱۲

روزنامه سیاسی- اجتماعی صبح

صاحب‌امتیاز- سیدعلی خامنه‌ای

منطقه پستی۱۱ - خیابان سعدی جنوبی-

شماره ۵۷۱- صندوق پستی ۲۱۳۰- تلفن

۱۸-۳۰۶۱۱۴

«چاپ از موسسه کیهان»

شنبه ۳۰ مرداد ۱۳۶۱- اول ذیقعده ۱۴۰۲-

۲۱ اوت ۱۹۸۲- شماره ۹۳۳ - سال چهارم

ساعات شرعی

اذان ظهر- امروز ساعت ۱۲ و ۷ دقیقه و ۲۹ ثانیه

غروب آفتاب - ساعت ۱۸ و ٤۷ دقیقه و ۱۲ ثانیه

اذان مغرب- امشب ساعت ۱۹ و ۷ دقیقه و ۵۷ ثانیه

اذان صبح- فردا ساعت ۳ و ٤۸ دقیقه و ۳ ثانیه

طلوع آفتاب- فردا ساعت ۵ و ۲۷ دقیقه و ۵۹ ثانیه

استخراج از مرکز تقویم دانشگاه تهران

۱۵۱- قال رسول‌ا... (ص):

الجنة تحت ظلال السیوف

ونهج‌الفصاحه

بهشت زیر سایهٔ شمشیرها است.

امروز، دربستر تاریخ

شنبه ۳۰ مرداد= اول ذیقعده = ۲۱ اوت

۲۱ اوت ۱۵۱٤م (۹۲۰ ق) نبرد منحوس چالدران در محلی به همین نام بین نیروهای عثمانی وصفوی اتفاق افتاد.

این نبرد برادر کشی بین دو پادشاه یعنی شاه اسماعیل صفوی و سلطان سلیم اول، در زیر نقاب اختلاف مذهبی در ۲۰ فرسنگی تبریز، اتفاق افتاد دو ملت مسلمان وبرادر ترک و ایرانی در مقابل هم‌قرار گرفتند و نتیجهٔ جنگ گرچه پیروزی نسبی نیروهای عثمانی بود، ولی این جنگ باعث شد تا هر دو کشور اسلامی، تضعیف شوند و زمینه برای تاخت و تاز استعمارگران مسیحی آماده گردد.

تاریخ آغاز این نبرد شوم برمبنای تقویم هجری قمری روز دوم رجب المرجب سال ۹۲۰ - ق بود.

۲۱ اوت ۱۸۸۵ م (۱۳۰۳ - ق) سرزمین برمه که ۲۷۳ سال زیر سلطهٔ محیلانهٔ کمپنی هند شرقی انگلیس قرار داشت، توسط استعمار انگلیس بیشرمانه جزء متصرفات اینکشور اعلام شد. کشور برمه که امروزه با رژیم جمهوری اداره میشود و در جنوب شرق، آسیا واقع است در سال ۱۹٤۸ باستقلال کامل خود نایل شد.

۲۱ اوت ۱۹۱۲ م (۱۳۳۱ - ق): سرزمین اسلامی آلبانی که همیشه مورد تاخت وتاز اجانب بود، ودر اینزمان تحت سلطهٔ جابرانه واستعماری ایتالیا قرار داشت، در نتیجهٔ کنفرانس کشورهای بزرگ اروپائی آنروز (فرانسه، انگلیس، روسیه و ایتالیا) باستقلال داخلی نایل شد و در سال ۱۹۱۵ استقلال کامل خود را بازیافت.

این کشور امروزه با رژیم کمونیستی اداره میشود.

۳۰ مرداد ۱۳۵۷ ش (۱۳۹۸ - ق): در اثر سیاست غلط و وابستهٔ رژیم منحوس پهلوی در حالیکه بانک مرکزی اجبارا در مورد تنزل ارزش دلار در سطح جهانی سکوت کرده بود سقوط ارزش ریال همچنان ادامه داشت.

تشییع پیکرهای پاک دوشهید درگنبد

گنبد- خبرنگارجمهوری اسلامی- پیکرهای پاک وگلگون کفن۲ تن ازپاکباختگان راه..... بنامهای پاسدارشهید غلامرضا لطیفی و گروهبانیکم شهید احمد مهربانی باحضور جمع کثیری ازمردم ایثارگر وهمیشه درصحنه گنبد ازبیمارستان طالقانی تاقلکه مرکزی تشییع و بعدازاقامه نماز بربالین شهدا به زادگاهشان حمل گردید.

مراسم بزرگداشت ٤ شهید دردامغان

دامغان- خبرنگارجمهوری اسلامی: بمناسبت گرامیداشت چهلمین روز شهادت پاسداران اسلام علی مقدسی- محمد تجارو و ابوالقاسم مقدسی مراسم باشکوهی درزادگاهشان روستای غنی‌آباد با شرکت اقشار مختلف مردم برگزارگردید همچنین مراسم مشابهی نیز بمناسبت چهلمین روز شهادت سرباز اسلام مسلم کاظمزاده در روستای حسین‌آباد برگزارگردید. دراین مراسم امت شهیدپرور بادسته‌های سینه‌زنی یاداین شهیدان راگرامیداشتند.

نرخ خرید و فروش ارز به ریال

١٣٦١/٥/٣٠

نوع ارز	رسمی خرید	رسمی فروش	غیررسمی خرید	غیررسمی فروش	فروش بمسافر
یک دلار کانادا	٦٨/٦٤	٦٩/٧٩	٧٥/٦٠	٧٦/١٠	٩٢/٩٠
یک دلاراسترالیا	٨٢/٦٧	٨٣/٨١	٩١/٠٠	٩٢/٨٥	١٣/٣٠
یک لیرانگلیس	١٤٤/٥٧	١٤٦/٩٠	١٥٩/٢٥	١٦٢/٣٥	٩٨/٢٠
یک مارک‌آلمان‌غربی	٣٣/٧٥	٣٤/٣١	٣٧/٢٠	٣٨/٠٠	٤٦/٤٠
یک فرانک سویس	٣٩/٣٢	٣٩/٩٧	٤٣/٥٥	٤٤/٣٥	٥٤/١٠
یک فرانک فرانسه	١٢/٠٩	١٢/٣٣	١٣/٣٥	١٣/٧٠	١٦/٧٠
یکصدفرانک بلژیک	١٧٥/٩٤	١٧٩/٤٥	١٩٤/٧٥	١٩٩/٧٥	٢/٨٥
یکصدلیرایتالیا	٦/٠٣	٦/١٥	٦/٧٠	٦/٩٠	٨/٤٠
یک فلورن هلند	٣٠/٦٢	٣١/١٤	٣٤/٠٠	٣٤/٨٠	٢/٥٠
یک کرون سوئد	١٣/٦٩	١٣/٩٣	١٥/١٥	١٥/٥٠	٨/٩٥
یک کرون نروژ	١٢/٤٨	١٢/٦٩	١٤/١٠	١٤/٤٥	٧/٣٥
یک کرون‌دانمارک	٩/٧٠	٩/٨٨	١٠/٨٠	١١/١٥	٣/٦٥
یک شیلینگ‌اتریش	٤/٧٩	٤/٨٧	٥/٣٥	٥/٤٥	٦/٦٥
یکصدین ژاپن	٣٢/٠٩	٣٢/٥٤	٣٥/٣٥	٣٦/١٥	٤/١٠
یک روپیه‌هندوستان	٨/٩٠	٩/١٠	٩/٨٠	١٠/٠٠	٢/٢٠
یک دینارکویت	٢٩٣/٥٠	٢٩٦/٥٠	٣٢١/١٥	٣٢٦/١٥	٨/١٠
یک دیناربحرین	٢٢٣/٥٠	٢٢٩/٥٠	٢٤٦/٤٥	٢٥٢/٤٥	٨/١٥
یک ریال‌سعودی	٢٥/٦٥	٢٦/٠٠	٢٧/٢٥	٢٧/٦٥	٢/٧٥
یک درهم‌امارات متحده عربی	٢٢/٣٥	٢٣/٢٥	٢٥/١٠	٢٥/٦٠	١/٢٠
یک روپیه‌پاکستان	٧/٨٠	٨/٠٠	٨/٦٠	٨/٨٠	٠/٧٥
یک دلارهنگ‌کنگ	١٤/٥٥	١٤/٧٥	١٥/٩٠	١٦/٢٥	١/٨٠
یک دلارامریکا	٨٥/٤٩	٨٥/٩٤	٩٢/٦٥	٩٤/٢٠	٧/٠٠