پس از ملاقات با آیت الله العظمی منتظری با انتشار اطلاعیه مهم

آیت الله العظمی منتظری بر احیای حوزه‌های علمیه شهرستانها تأکید کردند

شورای عالی مدیریت حوزه علمیه قم شرایط جدید پذیرش طلاب را اعلام کرد

●ثبت نام واجدین شرایط از ۱۵ شهریور شروع و ۲۵ شهریور اسامی قبولشدگان اعلام و اول مهر کلاسها شروع میشود

●شرایط پذیرش داوطلبان در این شماره

●طلاب حوزه‌های علمیه دروس ادبیات و سطوح دوره اول و دوم را طبق برنامه تنظیمی در مدت ۹ سال می‌گذرانند

در صفحه ٤

هشدار شدید

حاکم شرع دادگاههای انقلاب به محتکران و گرانفروشان

● خدا نکند یک روزی دادگاه انقلاب اسلامی مصمم بشود کیفر کردار متجاوزین به حدود اجتماعی را بعنوان مفسد فی الارض به اجرا در آورد.

در صفحه ۹

۱۲ صفحه

جمهوری اسلامی

ارگان حزب جمهوری اسلامی

یکشنبه ۳۱ مرداد ۱۳۶۱

۲ ذیقعده ۱٤۰۲ - شماره ۹۳٤ - سال چهارم

تکشماره ۲۰ ریال

از سوی ستاد انقلاب فرهنگی

شرائط تحصیل در رشته‌های کشاورزی و منابع طبیعی اعلام شد

●دانشکده کشاورزی شامل ٤ رشته علوم زراعی، علوم دامی، مهندسی و صنایع کشاورزی می‌باشد.

در صفحه ۱۰

خلبانان و کارکنان هواپیمائی جمهوری اسلامی با رئیس جمهور ملاقات کردند

رئیس جمهور: خلبانی در حقیقت سفارت سیار جمهوری اسلامی است

●رفتار شما، شخصیت شما، برخورد و ادب شما سخنی را که بر زبان می‌آورید و مشی را که ارائه می‌دهید همه آنها منعکس کننده واقعیات این جمهوری است.

●شما باید خودتان را موظف بدانید کسانی را که همکاری نمی‌کنند و یا ندانم کاری می‌کنند، پیدا کنید و آنها را از محیط کار منظم و آرام خود خارج کنید.

●سازمان هواپیمائی توسط کارمندانش به یکی از بهترین، ایمن ترین و خوش خدمت ترین سازمانهای هواپیمائی دنیا تبدیل شده است

در صفحه ۱۲

تسلط کامل توپخانه قوای اسلام با پرتاب گلوله‌های منور بر روی بصره بنمایش گذاشته شد

●۷ روستای سقز از وجود ضد انقلاب پاکسازی شد.

●رزمندگان اسلام به جهانیان ثابت کردند علیرغم توانایی توپخانه سپاه اسلام به مردم مسلمان بصره آسیبی وارد نخواهند کرد.

●شلیک گلوله های منور رزمندگان اسلام به مردم بصره آرامش خاطر داد

●همزمان با شلیک گلوله‌های منور پیام رزمندگان اسلام به مردم قهرمان بصره از مراکز صدای عربی جمهوری اسلامی پخش شد

●رژیم عراق که شدیداً در وحشت فرورفته بود تنها به پخش آرم ارتش متزلزل عراق اکتفا کرد

●مجاهدین عراقی یک پایگاه بعثی ها را در دشت سلیمانیه در هم کوبیدند.

در صفحه ۷

سرمقاله

آغازی برای صهیونیسم زدائی

بسم‌الله الرحمن الرحیم

از دیروز، سومین دوران آوارگی ملت مسلمان، قهرمان و مستضعف فلسطین و «راندن اجباری» آنان بسرزمین‌های مختلف عربی، برپایه طرح آمریکائی- صهیونیستی و با همکاری و زمینه‌سازی ارتجاع عرب آغاز شد. این «آغاز» گرچه خود معلول «دور و تسلسل سیاسی» ۳٤ سالهٔ‌ایست که استعمار امپریالیسم و صهیونیسم، در مقاطع خاصی از زمان، این ملت مظلوم ومستضعف را در گردونهٔ خونین آن قرار داده‌اند، ولی این «آغاز» قطعا آغازی بر دورانی نیست که الزاماً طولانی تر از دوره‌های گذشتهٔ آوارگی فلسطینیان باشد.

در سال ۱۹٤۸، نخستین بار، ملت فلسطین بر روی فرشی از خون و فضائی آکنده از دود باروت و محیطی از اختناق، سرکوب، غارت و قتل که توسط صهیونیست‌ها و استعمار و امپریالیسم آمریکا براه افتاده بود مجبور شدند ترک یار و دیار نمایند و در شنزار کشورهای همجوار عربی و احیانا نقاط دوردست‌تر، پراکنده شوند. این «تاکتیک آمریکائی» که در مورد سرخپوستان درسرزمین‌های آمریکا عملی شده بود، در این سامان نیز تجربه شد و ساکنان اصلی این سرزمین‌ها با همان خشونت‌های وحشیانه آواره شدند و در بیابانها و یا در کنج بیغوله‌های سرزمین‌های عربی و در زیر چادرهائیکه مؤسسات خیریهٔ جهانی، عربی و اسلامی هدیه داده بودند مسکن گزیدند اما، انقلاب فلسطین ازپیش نرفت، نه تنها ادبیات انقلابی ملت فلسطین درزیر همین چادرها متولد و شکوفا شد بلکه انقلابیون مبارز نیز در کسوت‌های مختلف عرض وجود نمودند.

در سال ۱۹۷۰، درماه سپتامبر، در سپتامبر سیاه، رژیم دست نشاندهٔ سلطنتی اردن به نمایندگی از آمریکا و با سلاح اسرائیلی و آمریکائی، حمام خونی براه انداخت که نتیجهٔ نخستین آن قتل عام فرزندان ملت فلسطین و آوارگی گروههای دیگری از ملت فلسطین بسرزمین‌های همجوار عربی شد، اما بازهم انقلاب فلسطین ازپیش نرفت و حتی شکوفاتر، مهاجمتر ومقاومتر شد.

و اینک یکبار دیگر تاریخ دردناک آوارگی ملت فلسطین درسرزمین لبنان، بدست آمریکای جنایتکار و صهیونیسم خونخوار و ارتجاع عرب، تکرار میگردد و فصل نوینی از کتاب رنجهای بی‌پایان ملتی رقم زده میشود که حتی جناحهای سازشکار این ملت نیز با دشمنان همصدا وهمآغوش بآن خیانت میکنند. اینبار توطئه وسیعتر و دردناکتر است اینبار جبههٔ کفر استکبار جهانی، صهیونیسم و ارتجاع عرب باترفندهای سیاسی و نظامی خونین، میخواهند ببهانهٔ دور کردن ملت آوارهٔ فلسطین از مرزهای سرزمین اصلی شان که توسط رژیم اشغالگر غصب شده است، آنها را آواره کنند و این فلسطینی‌های مبارز، مقاوم انقلابی را به گروهی تبدیل نمایند که فاقد هرگونه تلاش جهادگرانه نظامی و سیاسی اصیل باشند و صرفا با صادر کردن بیانیه‌های آنچنانی، و صرف قهوه‌های گرم و تند در «مقهی الادباء»ها، روزگار آوارگی را تا دم مرگ سپری کنند.

سرزمین سوریه یگانه محلی بوده است که همیشه درطول تاریخ مبارزات ملت فلسطین برای آنان حکم مامن و پناهگاه مطمئنی را داشته ولی درسایر سرزمین‌های منطقهٔ عربی خاورمیانه، هیچگاه چنین

بقیه در صفحه ۱۲

با بهره گیری از تشنج سیاسی در لبنان

فالانژها برای روی کار آوردن بشیر جمایل دست به ارعاب زدند

●فالانژها با بهره‌گیری از جو متشنج سیاسی در لبنان برای روی کار آوردن بشیر جمیل تلاش می‌کنند

●نخستین گروه از فلسطینی‌ها عازم قبرس شدند

●فالانژها و صهیونیست‌ها اتومبیل‌های بمب گذاری شده را به بخش مسلمان نشین بیروت هدایت می‌کنند.

در صفحه ۳

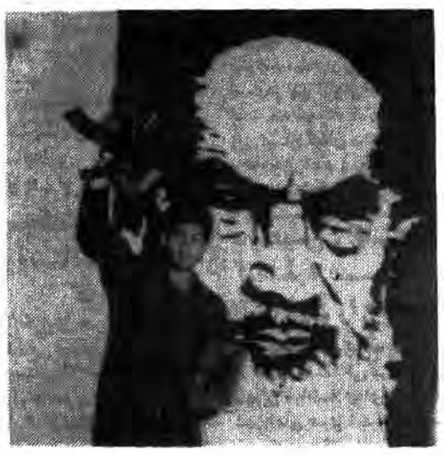

مجلس ترحیم شهید محمد شاهجعفری فردا برگزار می‌شود

بسم‌رب‌الشهدا و الصدیقین

شهدا پیروزند «امام خمینی»

ما راست قامتان، جاودانهٔ تاریخ خواهیم ماند «شهید مظلوم بهشتی»

بمناسبت شهادت پرافتخار سرباز رشید اسلام، برادر محمد شاهجعفری سربازی که از امامش آموخته بوده باید با یک دست قرآن و با دست دیگر سلاح را برگرفت و بردشمنان اسلام بشریت چنان شورید که قدرت تفکر از آنها سلب نمود.

چنین سربازی با این روحیهٔ استوار و الهام گرفته از مکتب انسان ساز اسلام یک لحظه در مقابل دشمنان اسلام چه در نبرد رویارو با خصم کفرپیشه و چه در نبرد با ضدانقلابیون ملد و چند چهره آرام و قرار نداشت سرانجام در گیلانغرب، جبهه تنکاب ازجام والای شهادت نوشید وعاشقانه به کاروان شهدا به قافله سالاری سرور آزادگان حسین بن علی (ع) پیوست به همین مناسبت مجالس ختمی روز دوشنبه ٦۱/٦/۱ از ساعت ٤ الی ٦ بعداز ظهر در مسجد منشور واقع در خیابان امام خمینی، نرسیده به میدان حر و روز سه شنبه ٦۱/٦/۲ درهمان ساعت در مسجد محمدیه خیابان استخر، هلال احمر (شیرو خورشید سابق) برگزار میگردد.

حضور همیشه درصحنه است حزب‌الله در این مجالس باعث شادی روح آنشهید و تسلی بخش دل بازماندگانست

ازطرف خانوادهٔ شهید

وزیر آموزش و پرورش در دیدار با دانش‌آموزان مدارس عضو اتحادیه انجمنهای اسلامی:

انجمن اسلامی باید جوهره ایمان و عشق به خدا و نظم در وجودش باشد

تعدادی از برادران عضو اتحادیه انجمنهای اسلامی دانش‌آموزان مدارس سراسر کشور که اردوی تابستانی خود را پشت سرگذاشته بودند عصر دیروز با آقای پرورش وزیر آموزش و پرورش دیدار داشتند در این دیدار آقای پرورش طی سخنانی خطاب به نمایندگان انجمنهای اسلامی در مورد رسالت انجمنهای اسلامی گفت: انجمنهای اسلامی نباید رشد توخالی داشته باشند بلکه رشد آنها باید رشد الهی باشد و اگر اینچنین باشدهیچ قدرتی نمیتواند با این نهادالهی مقابله کند. انجمن اسلامی باید جوهره ایمان و عشق به خدا و نظم در وجودش باشد.

وی همچنین خطاب به این دانش‌آموزان توصیه کرد: انجمن‌های اسلامی همیشه باید، تواضع خود را حفظ کرده و از نفوذ گروهکها در میانشان جلوگیری نمایند.

کمکهای روستائیان خلخال به جنگزدگان

خلخال- خبرنگار جمهوری اسلامی- در ادامه کمک رسانی به برادران و خواهران جنگ زده اهالی روستای گهراز خلخال وجه نقد ۳۲۷۰۰۰ ریال، ساعت مچی ۸ عدد- انگشتر طلا ۹ عدد گوشوارهٔ طلا ۲ جفت- طلای سکهٔ ناصری ۷ عدد- گاو و گوساله و گوسفند و بز ۱۷ رأس درخت تبریزی ۱۲۰ اصله- اهالی روستای خنس ۱۱۵۱۵۰ ریال- اهالی نجاره ٤۹۰۰۵۰ ریال اهالی تقا سود ٤۳۰۰۰ ریال- اهالی کزج ۱۳٤۹۰۰ ریال- دبستان شهید مفتح خلخال ۱۵۰۰۰ ریال- اهالی روستای شال ۱۱٦۲٦۵ ریال اهالی خانگاه گیله وان ۸۰۲۰۰ ریال اهالی گیلموان ۵۸۵۰۰۰ ریال - اهالی علی آباد خوانند بی ۱۲۰۰۰۰ ریال- اهالی سنسبدلج ۳۳٤۰۷۰ ریال

بسم رب الشهداء

شهادت افتخارآفرین برادریاسدارشهید حسین ابراهیمی که درمصاف بادشمن بعثی به فیض شهادت نائل گشت رابه خانواده محترم ایشان وامت حزب‌الله تبریک وتسلیت عرض می‌نمائیم.

حزب جمهوری اسلامی دفتر استان تهران

بسمه تعالی

انا لله و انا الیه راجعون

برادر گرامی حاج سید تقی خاموشی

مصیبت وارده را به جنابعالی و برادر گرامیمان حاج مهدی سعید محمدی تسلیت گفته بقای عمر شریف را درراه خدمت به اسلام و مسلمین از خدای بزرگ خواهانیم.

حزب جمهوری اسلامی دفتر استان تهران

بازدید استاندار سمنان از امام شهر

امام شهر- خبرنگار جمهوری اسلامی- برادر زمانیان استاندار سمنان پریروز وارد امام شهر شد و ضمن شرکت در نماز جمعه قبل از خطبه ها سخنرانی کرد همچنین در ساعت ۳ بعد از ظهر همین روز وی باتفاق فرماندار و شهردار و بخشدار مرکزی و دبیر حزب جمهوری اسلامی دفتر امام شهر جهت بازدید از کانال مرمت شده آب شهر عازم آن منطقه شد پس از آن چاه آب ۵ دره و مجرای قنات شهرداری را مورد بازدید قرار داد به پیشنهاد فرماندار و تصویب استاندار قرار شد جاده بسج تا منبع آب آسفالت شود. کارخانه آسفالت از مقابل شهرک امام به ۵ دره منتقل گردد. همچنین آسفالت ضلع شرقی میدان ورودی شهر مطالعه و نسبت به آن اتخاذ تصمیم شود. همچنین پیگیری پیشکار قنات شهرداری را که مورد تقاضای شهردار بود تصویب شد. پس از پایان بازدید برادر زمانیان و همراهان در مجلس ازدواج یکی از برادران حزب جمهوری اسلامی دفتر امام شهر شرکت کرده و پس از آن جهت بازدید از مزرعه بنیاد امور مهاجرین جنگ تحمیلی عازم روستای دیزج شدند در این مکان برادر امامپور فرماندار امامشهر پیلبرامون طرحهای عمرانی توضیحاتی داد و محل احداث ساختمان پست و درمانگاه دیزج مورد بازدید استاندار قرار گرفت.

بسم رب الشهداء

الذین قالوا ربنا الله ثم استقاموا تتنزل علیهم الملائکه ان لاتخافوا ولاتحزنوا.....»

شهادت مظلومانه سه یاور باوفای حزب الله و سه سرباز فداکارحضرت ولی‌عصر (عج) راکه بامقاومت پرشکوه خویش دربرابرشکنجه‌های منافقین تاسرحد شهادت حماسه یاران اباعبدالله‌الحسین راتجدید نمودند، به امام امت و بازماندگان آن شهیدان بزرگوار بخصوص به برادرعزیزمان حسین مشهدی‌تبریک وتسلیت عرض می‌نمائیم.

شاخه دانشجویی حزب جمهوری اسلامی

باحضور سرپرست بنیاد مسکن انقلاب اسلامی یزد چگونگی بازسازی استان ایلام بررسی شد

ایلام- خبرنگار جمهوری اسلامی- حجت‌الاسلام مناقب داماد آیت‌الله صدوقی سرپرست بنیاد مسکن و سازمان تبلیغات اسلامی یزد روز پنجشنبه گذشته به اتفاق گروهی از روحانیون یزد به منظور بازدید از جبهه‌ها و بررسی مشکلات موجود در رابطه با بازسازی این مناطق وارد استان ایلام شدند به گزارش خبرنگار ما با توجه به شرکت استان یزد دربازسازی و نوسازی مناطق جنگزده ایلام، سرپرست بنیاد مسکن انقلاب اسلامی یزد پس از بحث و بررسی پیرامون مشکلات موجود در رابطه با بازسازی روستاهای جنگزده این استان با ارائه رهنمودها و پیشنهادات به مسئولین به بازدید از جبهه‌ها و دیدار از رزمندگان اسلام پرداخت سپس وی در گفتگوئی با اشاره به خدمات و کمکهای ارزنده مردم مسلمان یزد در جنگ تحمیلی و بازسازی مناطق جنگی استان پیرامون چگونگی بازسازی روستاهای جنگزده این استان گفت امید است که با کمکهای مستمر و مداوم مردم در امر بازسازی این مناطق انشاءالله نه تنها مسائل همچون بازسازی مناطق مسکونی حل کنند بلکه براساس طرح‌ها و سیاستهای ارائه‌شده از سوی دولت فرهنگ این مناطق نیز با فرهنگ اسلام بازسازی گردد و روند شکوفائی معنوی و فرهنگی در روستای کشورمان هرچه سریعتر بمرحله نهائی‌خودارتقامیابد.

تشییع جنازه

بهشتی شهر- خبرنگار جمهوری اسلامی- توسط امت حزبا... وشهیدپرور بهشتی‌شهر (قرچک سابق) وباحضور امام جمعه وسرپرستان کمیته انقلاب اسلامی وکمیته امدادامام خمینی ودیگر روحانیون پیکر پاک برادر حمید حیدرزاده درمیان اندوه فراوان وباشعار حسین حسین شعارماست- شهادت افتخار ماست پس از طی خیابانهای بهشتی‌شهر توسط اهالی جهت دفن به بهشت‌زهرا منتقل شد.

برگزاری نماز وحدت

قمصر کاشان- خبرنگار جمهوری اسلامی: نماز وحدت این هفته درقمصر کاشان باحضور اردوهای بسیج سپاه واقشار مختلف مردم به امامت حجت‌الاسلام مصطفی موسویان درحسینیه سلیمان‌بن داود برگزارشد. دراین مراسم برادر سیداحمد کاشانی نمایندهٔ مردم درمجلس شورای اسلامی طی سخنانی به تحلیل وقایع ۲۸ مرداد وتشکیل مجلس وتشکیل مجلس خبرگان درسال ۵۸ پرداخت.

خرید گندم از کشاورزان

دامغان- خبرنگار جمهوری اسلامی: ادارهٔ تعاون شهرستان دامغان ازاول سالجاری تاتاریخ ٦۱/۵/۲٤ مقدار ٦۹۰ تن گندم مازاد براحتیاج کشاورزان این شهرستان را خریداری کرده است که رقم خریداری شده نسبت به سال گذشته افزایش چشمگیری داشته است درضمن مقدار گندم مازاد براحتیاج خریداری شده از کشاورزان تاپایان سال ٦۰ مقدار ٦٤۱ تن بوده است.

دیدار باخانواده شهدا

دامغان- خبرنگار جمهوری اسلامی: روز جمعه حجت‌الاسلام میرعماد رئیس دادگاههای انقلاب اسلامی استان مرکزی به اتفاق مسئولین بنیاد شهید کمیتهٔ امداد، بنیاد امور مهاجرین جنگ تحمیلی ادارهٔ ارشاد وبخشداری مرکزی با خانواده شهدای روستاهای بخش مرکزی شهرستان دیدار کردند.

همچنین حجت‌الاسلام میرعماد به اتفاق همراهان ازطرح چشمه‌علی وآثار باستانی آن نیز بازدید بعمل آوردند.

بسمه تعالی

قل انما اعظکم بواحده ان تقوموا لله

باطلاع کلیه ارگانها و نهادهای انقلابی و دولتی کشوری و استان کردستان میرساند که از تاریخ ٦۱/۵/۱ کمیته فرهنگی جهاد سازندگی استان کردستان از محل سابقش تغییر مکان به آدرس زیر داده است. خواهشمند است منبعد به آدرس زیر مکاتبه نمائید.

سنندج- خیابان امام خمینی روبروی تعمیرگاه ماشین آلات جهاد سازندگی کمیته فرهنگی جهاد سازندگی استان کردستان.

ملتها باید بایستند و از دولتها بخواهند که کمک کنند تا اسرائیل از بین برود

«امام خمینی»

تسلط کامل توپخانه قوای اسلام باپرتاب گلوله‌های منور برروی بصره بنمایش گذاشته شد

تهران- خبرگزاری جمهوری اسلامی: راس ساعت ۸/۳۰ دقیقه پریشب رزمندگان اسلام باشلیک گلوله‌های منور بربالای شهر بصره باردیگر به جهانیان اثبات کردند که علیرغم توانایی توپخانه ارتش جمهوری اسلامی ایران جهت بمباران شهر بصره و حملات وحشیانه رژیم بعثی- صهیونیستی عراق به مناطق مسکونی میهن اسلامیمان سپاهیان اسلام هرگز درصدد آسیب وارد‌آوردن به مردم مسلمان و مستضعف بصره و دیگر شهرهای عراق نخواهند بود.

بگزارش خبرگزاری جمهوری اسلامی پریشب همزمان با شلیک گلوله‌های منور بربالای شهر بصره پیام رزمندگان اسلام به مردم قهرمان بصره از مراکز صدای عربی جمهوری اسلامی ایران درشهرهای اهواز- آبادان- دزفول و تهران که صدای آن دربصره شنیده میشود پخش شد و این درحالی بود که تلویزیون دولتی عراق که شدیداً در وحشت فرورفته بود تنها به پخش آرم ارتش متزلزل عراق اکتفا کرده بود. متن پیام رزمندگان اسلام بدین شرح میباشد:

بسمها.....القاصم‌الجبارین
بیرالظالمین
ومدرک‌الحارین
مردم مسلمان و متعهد بصره:منورهایی را که هم‌اکنون بالای شهر خود مشاهده میکنید از سوی سپاهیان اسلام است و نشانگر این مطلب است که برادران شما قادرند حتی تا قلب بصره نیز گلوله‌های توپ و موشک بفرستند ولی همچنانکه مطلع هستید و درطول دو سال مبارزه و دفاع از حریم اسلام و مسلمین شاهد بوده و هستید جنود قدرتمند و الهی ایران هیچگونه خلل و آسیبی بمردم زجرکشیده و تحت ستم عراق وارد نیاورده و نخواهند آورد زیرا که ما شما را برادران و خواهران دینی و اسلامی خویش میدانیم و درصددیم که به یاری.... شما را از یوغ ستم و اجحاف صدام عفلقی و نوکر امریکا و اسرائیل برهانیم. ای مردم مقاوم و قهرمان بصره بیکباره متحد شده قیام کنید و با ندای تکبیر و لااله الاالله رژیم منحوس و پوسیده صدام صهیونیست را واژگون و بساط جور و ستم را از خاک عراق اسلامی و عتبات مقدس ائمه معصومین علیهم‌السلام برچینید و حکومتی الهی و اسلامی را در عراق بیاورید.

۱۰ تن دیگر از اتباع عراق به ایران پناهنده شدند

خبرنگار واحد مرکزی خبر از اروسیه گزارش داد ظلم و جور رژیم بعثی صهیونیستی عراق که از حد تحمل مردم گذشته هر روز گروهی را مجبور به ترک این کشور میکند و ما هر روز در مرزهای غربی جمهوری اسلامی ایران شاهد پناهنده شدن عده‌ای از مردم به تنگ آمده عراق هستیم.

در ادامه این فرارها طی پریروز و دیروز ده نفر از برادران عراقی شامل یک معلم چهار نفر دانشجو سه نفر مکانیک و دو پیشمور از طریق یکی از مرزهای غربی کشورمان در آذربایجان غربی وارد ایران شدند و خود را به نیروهای اسلام در منطقه معرفی کردند، بگزارش سپاه پاسداران ارومیه این عده از نیروهای اسلام خواستند آنها را نیز به جبهه‌های نبرد حق علیه باطل اعزام دارند تا علیه صدام مزدور و رژیم بعثی صهیونیستی بجنگند.

اوضاع نبرد در جبهه‌های غرب

باختران نیروهای پرتوان اسلام در ادامه نبرد خود علیه قوای کفر صدام تکریتی پریروز مواضع سنگرها و تجهیزات نظامی دشمن را در مناطق باویسی - قصر شیرین زیتل کش - نفتشهر زیر ضربات کوبنده خود قرار دادند و در نتیجه تعدادی از سنگرهای انفرادی و اجتماعی دو پست دیده‌بانی و دودستگاه خودرو صدامیان را منهدم کردند و چهار نفر از آنها را کشتند.

بگزارش خبرنگار خبرگزاری جمهوری اسلامی نبرد بصورت تبادل آتش سلاحهای سنگین و توپخانه و خمپاره در جبهه‌های نوسود - باویسی- قصر شیرین- سومار و نفت شهر در استان باختران ادامه دارد و نیروهای پرتوان ما با برتری آتش خود هرگونه حرکات و نقل و انتقالات نظامی دشمن را خنثی میکنند.

انهدام مواضع دشمن در آنسوی‌اروند رود

اهواز- شهر مقاوم آبادان پریشب و دیروز بار دیگر هدف آتش توپخانه های دوربرد ارتش بعثی صهیونیستی صدام قرار گرفت که براثر این عمل وحشیانه ده تن از هموطنان بیگناه آبادانی مجروح و ۵ باب منزل مسکونی ویران شد.

گزارش خبرنگار خبرگزاری جمهوری اسلامی حاکیست پریشب هواپیماهای ارتش متجاوز صدام چهار بار به قصد بمباران مناطق مسکونی و مواضع نیروهای اسلام در آبادان و خرمشهر به آسمان این دو شهر تجاوز کردند که قبل از انجام هرگونه عملیاتی هدف آتشبارهای ضد هوائی رزمندگان اسلام قرار گرفتند و متواری شدند.

برپایه این گزارش با آتش پاسداران جان برکف کمیته های انقلاب بر روی مواضع صدامیان در آنسوی اروند رود دو قبضه خمپاره انداز ۱۲۰ میلیمتری دو تیربار کالیبر ۷۵ و ۱۳ سنگر اجتماعی انفرادی ۵ پست دیده بانی آنان منهدم و بیست تن از قوای صدامی کشته و مجروح شدند و از تردد خودروهای دشمن در جاده تدارکاتی سیبه بحریه و کوت عبید واقع در آنسوی اروند رود جلوگیری بعمل آوردند.

همچنین یگانهای نیروی دریائی و سلحشوران ژاندارمری با اجرای آتش هماهنگ ۱۰ سنگر دیده بانی ۱۱ سنگر اجتماعی و ۵ سنگر انفرادی صدامیان را در آنسوی اروند رود منهدم ساختند که طی آیین ۱۵ تن از نیروهای صدامی کشته و مجروح شدند.

انتقال ۱۶۸ تن از مسلمانان رانده شده به خرم آباد

واحد مرکزی خبر بنقل از هلال احمر باختران اعلام کرد ۱۶۸ نفر از مسلمانان عراقی که توسط رژیم بعثی صهیونیستی عراق از طریق مرزهای غرب بایران رانده شده بودند بوسیله اتوبوسی عازم خرم آباد شدند لازم به یادآوری است توسط جمعیت هلال احمر باختران از این خواهران و برادران پذیرائی لازم بعمل آمد.

پاکسازی روستاهای سقز ازوجود ضد انقلابیون

باختران- گزارش خبرنگارخبرگزاری جمهوری اسلامی بنقل ازروابط عمومی سپاه پاسداران انقلاب اسلامی منطقه هفت حاکیست که روز بیست و هفتم مردادماه درعملیات مشترک پاسداران انقلاب اسلامی ارتش- ژاندارمری- بسیج ، سپاه پاسداران و پیشمرگان مسلمان کرد و افراد شهربانی روستاهای خاشه امیران- قتلو- دزقبله- کانی‌سید- ساهیدرعلیا و خورخور ازتوابع سقز ازوجود ضد انقلابیون پاکسازی شد وضربه مهلکی برپیکر ضد انقلاب وارد آمد وشماری ازآنها کشته ومجروح شدند.

به نیروهای شرکت کننده دراین عملیات آسیبی وارد نیامد.

همین گزارش حاکیست که درعملیات دیگری که چند روز پیش درمنطقه شنشه روی داد یک نفرازضد انقلابیون کشته ودونفر دیگر مجروح شدند.

برپایه گزارش دیگری دونفرازضد انقلابیون که پس بماهیت گروهکها برده بودند ازگروهک کومله دیروز و روز بیست هفتم مردادماه بایک قبضه اسلحه ژ ۳- شش خشاب مربوط ویک اسلحه کلت کمری بترتیب خودراتسلیم سپاه پاسداران سنندج و بانه کردند.

ضد انقلاب یک پیشمرگ مسلمان کرد را بشهادت رساند

سنندج- عناصر ضد انقلاب مسلح وابسته‌به استکبار جهانی پریشب با حمله به‌منزل یک پیشمرگ مسلمان کرد بنام علی شهواری در خیابان شهدای سنندج وی را در مقابل چشمان زن و فرزندش بشهادت رساندند.

به گزارش خبرگزاری جمهوری اسلامی مهاجمین مسلح پس از زخمی نمودن ۶ تن دیگر از مردم بیگناه متواری شدند مجروحین این حمله ناجوانمردانه ضد انقلابیون هم اکنون در بیمارستان توحید سنندج بستری هستند.

اطلاعیه شماره ۱۰۲۳ ستاد مشترک ارتش جمهوری اسلامی ایران

ستاد مشترک ارتش جمهوری اسلامی ایران اطلاعیه شماره ۱۰۲۳ خود را به این شرح منتشر کرد:

بسمه تعالی

با گرامیداشت خاطره همیشه جاوید شهیدان گلگون کفن جبهه‌های نبرد حق علیه باطل که جان پاک خود را در راه عظمت و اعتلای اسلام عزیز و میهن گرامی و دفع اشرار و متجاوزین به حریم مقدس اسلامی فدا کرده و به شرف شهادت نائل آمده‌اند هموطنان عزیز را در جریان وضع جبهه‌های جنگ تحمیلی و نتایج حاصله از نبرد و فداکاریهای رزمندگان دلاور نیروهای مسلح جمهوری اسلامی ایران در شبانه روز گذشته قرار میدهیم.

در تبادل آتش جبهه‌های غرب کشور رزم آوران پر توان اسلام با حراست از مواضع و مناطق پدافندی خود مواضع و استحکامات و تاسیسات نیروهای صدامی را زیر آتش توپخانه و سلاحهای سنگین قرار دادند و با به آتش کشیدن قسمتهائی از تاسیسات نفتی بانمپل و جلوگیری کردن از حرکات و فعالیتهای مزدوران بعثی عراق موفق شدند سه خودرو و تعدادی از سنگرهای آنان را منهدم نمایند.

همچنین به سه خودروی دیگر نیروهای متجاوز صدامی خساراتی کلی وارد آورند و در یکی از جبهه‌های ایلام سلحشوران ژاندارمری با به هلاکت رسانیدن شماری از قوای کفر صدامی یک کامیون آنان را به آتش کشیده و منهدم کردند.

در جبهه مریوان نیز جانبازان نیروی زمینی با اجرای آتش توپخانه بر روی مواضع و استحکامات دشمن در مناطق هرگینه و بیاره خسارات و تلفات قابل ملاحظه‌ای به آنان وارد آورده و آتش توپخانه مزدوران بعثی عراق را خاموش کردند.

روز گذشته در جبهه‌های آبادان و خرمشهر تبادل آتش به طور پراکنده ادامه داشت و سلحشوران ژاندارمری با اجرای آتش متقابل بر روی مواضع و یگانهای دشمن چندین سنگر جنگ افزار سنگین و سبک دو تیر بار و یک خمپاره انداز نیروهای مزدور بعثی عراق را با خدمهایشان منهدم کردند.

درشبانه روز گذشته نقاطی از شهر آبادان زیر آتش سلاحهای سنگین جنایت کاران صدامی قرار داشت که ضمن ویران شدن ۵ خانه مسکونی در چند نقطه شهر نیز آتش سوزی رخ داد.

یگانهای پدافند هوائی ارتش جمهوری اسلامی تجاوزات هوائی مزدوران بعثی عراق در چند شهر مرزی جنوب و غرب کشور را خنثی کردند و با اجرای آتش به موقع جنگنده‌های مهاجم را متواری ساختند.

ستاد مشترک ارتش جمهوری اسلامی ایران

چند گزارش کوتاه جنگی

● ارومیه- خبرنگار جمهوری اسلامی- ستاد خبری سپاه پاسداران انقلاب اسلامی ارومیه طی یک تماس تلفنی به خبرنگار ما اعلام کرد که در مورخه ۶۱/۵/۲۹ یکنفر از اعضای حزب منحله دمکرات خود را با یک قبضه کلاشینکف، ۵ عدد خشاب و ٤ عدد نارنجک به نیروهای پرتوان اسلام معرفی و تقاضای امان نامه نمود.

● دو نفر دانشجو و یک پیشه ور از طریق یکی از مرزهای غربی کشورمان در آذربایجان غربی وارد ایران شدند و خود را به نیروهای اسلام در منطقه معرفی کردند. بگزارش سپاه پاسداران ارومیه این عده از نیروهای اسلام خواستند آنها را نیز به جبهه های نبرد حق علیه باطل اعزام دارند تا علیه صدام مزدور و رژیم بعثی صهیونیستی بجنگند.

● روابط عمومی سپاه پاسداران انقلاب اسلامی ناحیه کردستان در گزارشی اعلام کرد در تاریخ ۶۱/۵/۲۷ روستاهای خانی امیران، دره قبله، کوتله، کانی سید، ماهی دراولیا و خور خوره از لوث وجود اشرار مسلح غیرقانونی پاکسازی و ضربه مهلکی بر پیکر آن ضد انقلابیون وارد آمد.

● ارومیه- خبرنگار جمهوری اسلامی- ستاد خبری سپاه پاسداران انقلاب اسلامی ارومیه به خبرنگار ما اعلام کرد که در مورخه ۶۱/۵/۲۹ ضد انقلابیون از خدا بی خبر در محور پیرانشهر-نقده به یک پیکان که حامل یک برادر بازرانی و دو نفر از برادران ارتشی بود حمله کرده و آنها را بدرجه رفیع شهادت رساندند.

یک هواپیمای دشمن مورد هدف قرار گرفت

ایلام- خبرنگار جمهوری اسلامی- هواپیماهای ارتش مزدور صدام، پریشب و دیروز در ساعتهای مختلف بحریم شهر مقاوم ایلام تجاوز نموده که هر بار با آتش پدافندهای هوائی مستقر در منطقه مواجه با فرار شدند.

یک منبع آگاه در ژاندارمری در گفتگویی اعلام کرد ساعت ۲۰/٤۵ دقیقه پریشب یک هواپیمای دشمن مورد هدف آتش پدافند ما قرار گرفته و احتمالا سرنگون شده است.

گزارشی از جبهه آبادان

بگزارش واحدمرکزی خبر از آبادان هواپیماهای متجاوز رژیم بعثی صهیونیستی عراق در ساعت ۲۰ و ٤۵ دقیقه پریروز به حریم هوائی آبادان تجاوز کرده که باتوجه به هشیاری و آتش برادران دلاور پدافند هوائی مستقر در منطقه بدون انجام هیچگونه عملیاتی مجبور بفرار گشتند همچنین طی ۲٤ ساعت گذشته شهرمظلوم آبادان توسط نیروهای شکست خورده بعثی صهیونیستی عراق هدف آتش توپخانه سنگین و دوربرد دشمن قرارگرفت که در اثر آن ۲۰ نفر از هموطنان آبادانی ما مجروح شدند وچند واحد مسکونی نیز تخریب شد همچنین طی همین روز رزمندگان دلاور و پیروزمند اسلام در ادامه نبرد پیروزمندانه خویش باگشودن آتش بر روی مواضع و استحکامات دشمن در آنسوی اروندرود موفق به انهدام چندین سنگراجتماعی و دیده‌بانی دشمن شدند که از هرگونه رفت‌وآمد دشمن در این منطقه جلوگیری بعمل آمد ضمناً واحد خمپارهانداز کمیته انقلاب اسلامی آبادان دیروز ضمن اجرای آتش دقیق بر روی مواضع و استحکامات نیروهای بعثی صهیونیستی عراق با خاموش کردن آتش دشمن که بر روی مناطق مسکونی آبادان گشوده شده بود موفق به انهدام یک قبضه خمپاره ۱۲۰ دشمن در منطقه بحریه عراق و ۱۰ سنگر انفرادی و یک سنگر کالیبر ۵۰ دشمن در منطقه سیبه شدند ضمناً برپایه این گزارش این واحدضمن متوقف کردن هرگونه رفت و آمد خوردروهای دشمن درجاده سیبه- گوتعبید در خاک عراق مناطق نظامی دشمن را بشدت زیر آتش خود قرارداده که در نتیجه این عملیات بیش از ۳۰ تن از صدامیان به هلاکت رسیدند.

گفتگو با یکی از خواهران اعضای نهضت اسلامی عراق

شیراز- با ورود رزمندگان اسلام بخاک عراق جهت سرنگونی رژیم بغداد تظاهرات مردم مسلمان اینکشور نسبت به رژیم مزدور بعث و صدام ملحد فزونی گرفت و مردم عراق با فریادهای مرگ برصدام دست به راهپیمائی‌های باشکوه زدند.

یکی از خواهران عضو نهضت اسلامی عراق که بمناسبت اعلام هفته حجاب درشیراز به این شهر آمده است دیروز درگفتگوئی با خبرگزاری جمهوری اسلامی ضمن اعلام این مطلب گفت: باورود سربازان جان‌برکف اسلام بخاک عراق عملیات جهادی نیز درسطح این کشور بیشتر شده و مردم محروم و مستضعف عراق به رهاشدن از زیر سلطه رژیم مزدور بعث امیدوارتر شده‌اند.

وی انفجار وزارت کشور عراق را یکی از عملیات جهادی انجام شده خواند و افزود در این عملیات که برهبری شهید ابوهلال و با دویست و پنجاه کیلوگرم ماده منفجره صورت گرفت عده‌ای از بعثیون سرسپرده بهلاکت رسیدند.

عضو نهضت اسلامی عراق سپس از شوق و احساس مسئولیت خواهران عراقی درآماده کردن مردم از اهداف انقلاب اسلامی و پیاده‌شدن احکام الهی پس از پیروزی انقلاب اسلامی ایران سخن گفت و افزود: برخی خواهران همگام با برادران خود در جهاد مقدس شرکت دارند و از جمله در شهر نوره عراق که اهالی آن از برادران اهل تسنن و از طبقه محروم هستند یکی از خواهران وارد ساختمان یکی از بعثیون مزدورشده و با شمشیر وی را بهلاکت رساند که پس از این عملیات خواهر یادشده و خانواده‌اش بوسیله رژیم بعث عفلقی به شهادت رسیدند.

وی آنگاه خدمات ارزنده خواهر شهید بنت‌الهدی به جامعه عراق و تلاش وی درجهت ساختن یک جامعه اسلامی را ستود و گفت: هم‌اکنون شاگردان و مریدان وی با پیروی از اهداف و نیات بشردوستانه آن شهید درجهت نشر فرهنگ اسلامی درحرکت بوده و راه او و شهید آیتا..... صدر را ادامه میدهند.

وی در پایان نهضت اسلامی عراق را پیرو مقام ولایت‌فقیه و تابع رهنمودهای رهبر کبیر انقلاب اسلامی ایران و حامی مستضعفان جهان دانست و گفت هدف ما آن است که مفاهیم عالیه اسلام واقعی را برای خواهران مسلمان روشن کنیم.

مجاهدین عراقی یک پایگاه بعثی‌ها رادر هم کوبیدند

باختران گزارش خبرگزاری جمهوری اسلامی بنقل از منابع موثق حاکیست در هفته گذشته مجاهدین مسلمان عراقی پایگاه بعثیون این کشور را در دشت سلیمانیه مورد حمله قرار دادند و ضمن کشته و مجروح ساختن شماری از افراد بعثی خسارات قابل توجهی به پایگاه مذکور وارد آوردند.

دیدارهای وزیر راه و ترابری از استان باختران

آقای نژاد حسینیان وزیر راه و ترابری که به اتفاق معاون راهداری و هماهنگی امور استانها و مشاور در امور بازرسی این وزارتخانه جهت بازدید از راههای در دست اقدام استان باختران وارد این استان شده است. روز گذشته بعد از بازدید از راه داشبلاغ در محور سنقر کلیائی عازم سنقر شد و در جلسه ای با حضور امام جمعه

سنقر مدیرکل اداره راه و ترابری استان و دیگر مسئولین مسائل و مشکلات راهسازی در این شهرستان را مورد بحث و بررسی قرار دادند. در این نشست مقرر شد تا جهت تسریع بیشتر در امر راهسازی یک کارخانه اسفالت برای پیشبرد راههای در دست اقدام سنقر کلیائی در نظر گرفته شود وزیر راه و ترابری و همراهان بعد از این جلسه در نماز جمعه شهرستان سنقر کلیائی شرکت کردند. وزیر راه و ترابری بعد از خطبه های نماز جمعه پیرامون جنگ تحمیلی مسائل اقتصادی سیاست داخلی و خارجی دولت به تفصیل سخن گفت و افزود ما افتخار میکنیم که تنها کشوری هستیم که بدون کمک خارجی با یاری امت شهید پرورمان توانسته ایم اقتصاد خود را سرپا نگهداریم وی یادآور شد هدف وزارت راه رسیدگی به نقاط محروم کشور است و ما باتوجه به جنگ تحمیلی همچنان به کار و کوشش بی وقفه خود ادامه میدهیم.

وزیر راه و همراهان پس از اقامه نماز جمعه اداره ماشین آلات و ساختمان نیمه تمام اداره راه سنقر را مورد بازدید قرار دادند. و سپس راهی باختران شده و پس از توقف کوتاهی در این شهر راهی منطقه جوانرود شد و ضمن بازدید از راههای در دست اقدام جوانرود، فلفله، کوزرانن در جهت تسریع در امور اجرائی دستوراتی بمسئولین امر داد وزیر راه و ترابری بعد از مراجعت از جوانرود شب گذشته در جلسه ای با شرکت علی اکبر رحمانی استاندار باختران، معاونین استانداری و مدیرکل راه و ترابری استان شرکت کرد. در این نشست پیرامون مسائل راه سازی و بازسازی مناطق جنگی بحث و تبادل نظر بعمل آمد. گزارش خبرنگار واحد مرکزی خبر از باختران حاکیست آقای نژاد حسینیان وزیر راه و ترابری به اتفاق همراهان با آیت العاشرفی اصفهانی امام جمعه و نماینده امام در باختران ملاقات کرد.

همین گزارش حاکیست وزیر راه در ادامه بازدیدش از استان باختران صبح امروز در محل نماز خانه اداره ماشین آلات راهسازی باختران در جمع کارکنان اداره کل راه و ترابری استان باختران به تفصیل در زمینه وظائف و مسئولیتهای خطیر کارکنان این اداره مطالبی بیان داشت و از آنان خواست با کوشش بیشتر کارهای محوله را به انجام برسانند و سربازان راستین پشت جبهه های نبرد حق علیه باطل باشند و بدانند که کار آنها که انجام میدهند برای رضای خدا است.

یادداشت تفاهم همکاری‌های صنعتی و فنی بین ایران و کره شمالی امضاء شد

به گزارش خبرنگار اعزامی خبرگزاری جمهوری اسلامی به پیونگ یانگ، در پایان‌سفرهیئت اقتصادی فنی ایران به سرپرستی مهندس بهزاد نبوی به جمهوری دمکراتیک خلق کره بعد از ظهر امروز یک یادداشت تفاهم در زمینه‌های صنعت، معدن، کشاورزی، شیلات، راه و ترابری، نیرو و همچنین یک توافقنامه بازرگانی میان ۲ کشور به امضاء رسید بر اساس موافقت نامه جدید بازرگانی حجم خرید ایران در ۵ ماهه آخر سال ۱۹۸۳ از جمهوری دمکراتیک کره به ۷۰ میلیون دلار و در سال ۱۹۸۳ به ۲٤۰ میلیون دلار بالغ خواهد شد بر اساس همین گزارش هیئت اقتصادی فنی ایران پس از امضای یادداشت مذکور پیونگ یانگ را بقصد تهران ترک کرد.

بسمه تعالی

بدینوسیله به اطلاع کلیه کارکنان ادارات و موسسات وابسته به وزارت‌کار و امور اجتماعی استان کرمان و عموم مردم میرساندکه هیئت بدوی در اداره کل کار و امور اجتماعی کرمان آماده پذیرش پیشنهادات و شکایات درارابطه با بازسازی نیروی انسانی کارکنان ادارات و موسسات وابسته به وزارت کار و اموراجتماعی درسطح استان مزبور میباشد.

ضمناً کلیه افرادی که جزو پرسنل این استان بوده و ازطرف کمیته‌های بازسازی سابق وزارت کار و اموراجتماعی احکامی درموردآنان صادرشده است چنانچه به احکام مزبور اعتراضی دارند میتوانند ازتاریخ ۶۱/۵/۱ فقط بمدت، یکماه اعتراضات خود را با ذکرنشانی کامل محل اقامت و با ذکر دلایل مستند به دفتر هیات تسلیم داشته و رسید با قید تاریخ دریافت دارند.

رئیس هیات بدوی بازسازی نیروی انسانی ادارات و موسسات وابسته به وزارت کار و اموراجتماعی استان کرمان- هاشمی

بسمه تعالی

اطلاعیه سازمان حج و زیارت

پیرو اطلاعیهٔ قبلی سازمان حج و زیارت که بموجب آن عده‌ای از برادران زائر قبولشده سالجاری بهمکاری دعوت شده بودند به اطلاع علاقمندان میرساند که منظور از صدور اطلاعیهٔ کمک گرفتن از زائرانی است که امسال موفق به زیارت بیت‌الله الحرام میشوند و درحال حاضر ازهرجهت برای عزیمت آماده‌گردیده‌اند ضمنا همکاری این افراد درزمینهٔ کنترل ایاب و ذهاب وسیله‌های نقلیه درمکه معظمه است که قبلا اتوبوسهای مورد لزوم با رانندهٔ آن درعربستان اجاره شده است بدین وسیله تاکید میشود که بهیچوجه زائر جدید پذیرفته نخواهد شد.

۱٤۵٦۸م- الف

سازمان حج و زیارت

اخبار روز

احمد عزیزی باقائم‌مقام وزیر خارجه پرو دیدارکرد

بگزارش واحد مرکزی خبر هیات اعزامی بسرپرستی احمد عزیزی قائم‌مقام وزیر امور خارجه دردیدار خودازکشور پرو باوزیر امورخارجه پرو وهمچنین قائم‌مقام وزیر خارجه این کشور بطور جداگانه ملاقات وگفتگو کرد آقای عزیزی حامل پیامی از طرف حجت‌الاسلام خامنه‌ای برای آقای تری‌بلانت رئیس جمهوری کشور پرو میباشد، دراین دیدار درباره تغییر محل کنفرانس سران وهمچنین وزرای خارجه کشورهای غیر متعهد از بغداد با مقامات پروئی مذاکراتی بعمل آمد. همچنین مدیرکل سیاسی اروپا وامریکا که همراه هیات میباشد با آقای پالامدیرکل سیاسی وزارت خارجه پرو دیدار وگفتگو کرد وی در این دیدار مواضع واصول سیاست خارجی جمهوری اسلامی ایران را به تفصیل برای همنای پروئی خود تشریح کرد.

چهارمین دوره آموزش ضمن خدمت کارکنان سازمان محیط زیست افتتاح شد

سازمان حفاظت محیط زیست اطلاع داد که بمنظور بالا بردن معلومات عقیدتی وزیست‌محیطی وهمچنین آشنائی با اهداف سازمان حفظ محیط زیست چهارمین دوره آموزش ضمن خدمت گارد محیطزیست صبح دیروز درمحل آموزشگاه محیطزیست کرج توسط یکی از معاونین سازمان گشایش یافت.

بگزارش خبرنگار ما این دوره بمدت بیست روز از ۳۰ مرداد (دیروز) تاهجدهم شهریور ماه جاری ادامه خواهدداشت.

پرسنل شهربانی ۱٦ هکتار زمین را درو کردند

سرویس خبری- اداره سیاسی ایدئولوژیک شهربانی جمهوری اسلامی ایران اعلام کرد که به دعوت اداره مذکور ٤۵۰ نفر از پرسنل متعهد شهربانی در امر مقدس جهاد سازندگی به یاری کشاورزان زحمتکش دماوند شتافته و ۱٦ هکتار از محصولان آنان را درو کردند.

برگزاری سمینار ناظران کاروانهای حج به تعویق افتاد

سازمان حج و زیارت با انتشار اطلاعیهای اعلام کرد سمینار ناظران کاروانهای حج که قرار بود دوشنبه ٦۱/٦/۱ در تالار وحدت برگزار شود در تاریخ یاد شده برگزار نخواهد شد.

بگزارش خبرنگار خبرگزاری جمهوری اسلامی در این اطلاعیه آمده است در صورت لزوم برگزاری سمینار تاریخ آن مجدداً اعلام خواهد شد لذا از دعوت شدگان تقاضا میشود در تاریخ مذبور به تالار وحدت مراجعه نکنند.

تا پایان خرداد ماه سالجاری ۵۲۰۹۷ روستا زیر پوشش تعاونیهای روستائی قرار گرفتند

بگزارش خبرگزاری جمهوری اسلامی سازمان مرکزی تعاون روستائی اعلام کرد طی سه ماهه اول سالجاری تعداد ٤۰۹۹۲ تن دیگر ازکشاورزان به عضویت تعاونیهای روستائی پذیرفته شده و مبلغ ۳۹۱۷۸۸۱۵۰ ریال برسرمایه دهقانان درتعاونیهای روستائی افزوده شده است‌وبطورکلی تاپایان خرداد سال جاری۳۰۳۷ شرکت تعاونی روستائی با۳٤٤۵۵۲٦ تن عضو و۱۳٤۹٤۳٦۸٤۰۰ ریال سرمایه و۳۹٤۳۷۱٤۵٦٦ ریال ذخیره قانونی ۵۲۰۹۷ روستا رازیرپوشش قرارداده‌اند.

معاونت جدید امور سینمائی معرفی شد

روابط عمومی وزارت ارشاد اسلامی اطلاع داد با توجه به این مساله که کلیه معاونین این وزارتخانه تا تعیین وزیر جدید ارشاد اسلامی زیر نظر مستقیم نخست وزیر انجام وظیفه مینمایند بموجب حکمی از سوی برادر میر حسین موسوی نخست وزیر برادر سید کمال حاج سید جوادی معاون امور هنری وزارت ارشاد اسلامی با حفظ سمت به معاونت امور سینمائی این وزارتخانه منصوب شد.

دوره آموزشی مسئولین مراکز کودکان استثنائی کشور گشایش یافت

دوره کارآموزی وکارورزی ٤۷۸ تن از مسئولین مراکز آموزش کودکان استثنائی مناطق مختلف کشور پیش‌از ظهر دیروز دره‌انشکده اقتصاد دانشگاه تهران ومرکز تربیت‌معلم کودکان استثنائی گشایش یافت.

بگزارش خبرگزاری جمهوری اسلامی دراین دوره که ٤۷۸ تن از مدیران، معاونین، آموزگاران ودبیران مراکز آموزش کودکان استثنائی سراسر کشور (بجزتهران) حضور دارند شرکت کنندگان برای مدت سه هفته زیر نظر اساتید فن ضمن آشنائی با تازه‌های علمی ونوآوریها درزمینه آموزش کودکان استثنائی ناشنوا درمورد مباحث ایدئولوژی وروشهای تعلیم وتربیت اسلامی نیز آموزش خواهند دید.

براساس این گزارش خواهران وبرادران شرکت کننده درصورت موفقیت درامتحانات پایان‌دوره ازسوی دفتر آموزش کودکان ودانش‌آموزان استثنائی وزارت آموزش وپرورش گواهی لازم را اخذ خواهندکرد.

یادآوری میشود محل کارآموزی وکارورزی خواهران دراین دوره مرکز تربیت‌معلم کودکان استثنائی وبرادران دانشکده اقتصاد دانشگاه تهران خواهد بود.

در گیلان ماهیانه پنجاه هزار بلوک سیمانی تولید می‌شود

بگزارش واحد مرکزی خبر توسط بنیاد مسکن انقلاب اسلامی استان گیلان طی چهار ماهه سالجاری احداث و تکمیل چهار واحد مسکونی جمعا بازیر بنای ۲۲۱ متر مربع در محلات نقره دشت، رازی، دباغیان و پل عراق رشت پایان یافت و مورد بهره برداری قرار گرفت همین گزارش حاکیست که در پی حمایت از صنعت سفال سازی کار ساختمانی یک کارگاه سفال سازی در سراوان بظرفیت روزانه دو هزار قالب سفال پایان یافت و نیز کارهای ساختمانی یازده واحد مسکونی جمعا با زیر بنای یکهزار و هفتصد و پنجاه متر مربع با پیشرفت کار بین بیست تا هفتاد در صد در کارخانه صنعتی توشیبا و شهرک ایت ا... منتظری رشت در جریان است در این گزارش افزوده شده است که سیزده کارگاه بلوک زنی استان گیلان ماهیانه جمعا پنجاه هزار عدد بلوک سیمانی تولید میکنند.

درحین رانندگی کلیه مدارک اتومبیل را همراه داشته باشید

اداره راهنمائی ورانندگی تهران دراطلاعیه‌ای ازکلیه شهروندان عزیز تهرانی تقاضا کرد که درهنگام رانندگی حتما مدارک لازمه رانندگی، گواهینامه رانندگان، کارت مشخصات وبیمه نامه شخص ثالث اتومبیل خودرا، همراه داشته باشند.

ضمنا به کلیه پرسنل انتظامی راهنمائی دستور داده شده است که دراین مورد کنترل دقیق معمول ودرصورت همراه نداشتن مدارک مذکور با رانندگان برابر مقررات اعمال قانون نمایند.

کارتهای تردد اتومبیلهای سازمان ترافیک فردا باطل می‌شود

سرویس خبری- روابط عمومی شهرداری تهران باانتشار اطلاعیه‌ای اعلام کرد کارتهای مجاز عبور ومرور ماشینهای شخصی که اتومبیل‌های خودرامنقوش به آرم ویژه سازمان ترافیک نموده‌اند تالول شهریور (٦۱/٦/۱) اعتبار دارد.

متن کامل این اطلاعیه درذیل ازنظرتان می‌گذرد.

بدین‌وسیله به اطلاع دارندگان وسایط نقلیه شخصی که قبلا کارت عبور مجاز ازسازمان ترافیک تهران دریافت نموده و اتومبیل‌های خودرابه آرم ویژه منقوش نموده‌اند میرساند همانگونه که درکارتهای قبلی مهلت عبور مجاز تالول شهریور ماه سال جاری قید گردیده بدیهی است پس ازانقضای مهلت مقرر ازحرکت اتومبیلهای شخصی به استثناء وسایط نقلیه مجاز جلوگیری به عمل خواهد آمد و فقط وسایطی می‌توانند درساعت ممنوعیت تردد نمایند که دارای کارت و آرم جدید این سازمان باشند لذا ازشهروندان عزیز انتظار دارد دراین خصوص بامامورین سازمان ترافیک شهر تهران واداره راهنمایی و رانندگی همکاری لازم رامبذول فرمایند.

برنامه‌های ۵ سال آینده کمیسیونهای وزارت ارشاد اعلام شد

سرویس خبری- مسئولان کمیسیونهای مختلف وزارت ارشاد اسلامی در آخرین روز برگزاری سمینار برنامه‌ریزی و بررسی هدفهای فرهنگی و ارشاد، برنامه‌های ۵ ساله آینده خود را بعنوان نتائج سمینار ارائه دادند و سپس این سمینار با صدور قطعنامه‌ای بکار خود پایان داد.

بگزارش خبرنگار ما در آخرین جلسه سمینار، مسئولان کمیسیونهای هنری، فرهنگی، بین‌المللی، سیاحتی و زیارتی، مالی و عمومی نتایج بحثها و تبادل نظرهای خود را در طول سمینار در مورد برنامه ریزی ۵ ساله کمیسیونها ارائه دادند که در زیر به چند مورد از آنها اشاره میرود:

کمیسیون بین‌الملل:

۱- نشر و توسعه تبلیغات اسلامی را از طریق جذب علمای دوستدار انقلاب اسلامی، چاپ کتاب و نشریات و پخش آنها در خارج از کشور.

۲- اعزام روحانی مبلغ به کشورهای اسلامی که کراراً تقاضای اعزام مبلغ دارند.

۳- شرکت مستمر در مجامع بین‌المللی برای دفاع از مواضع بر حق جمهوری اسلامی ایران

٤- آموزش کادرهای وسیعی ازجوانان جهت اعزام به مراکز فرهنگی ایران در خارج.

۵- برگزاری سمینار خبرنگاران و روزنامه‌نگاران جهان سوم.

کمیسیون فرهنگی:

۱- توسعه و تکمیل کتابخانه‌های عمومی در تمام شهرها و حتی روستاها.

۲- تحرک بخشیدن و فعال نمودن تمام کتابخانه‌های کشور از طریق آموزش کادر متخصص کتابدار، برپائی نمایشگاهها، برگزاری مسابقات فرهنگی و آموزش.

۳- تشکیل کلاسهای آموزش فن نگارش و نویسندگی.

٤- حمایت از ایجاد چاپخانه‌ها و مولفین.

۵- ایجاد ۱٤۰۰ کتابخانه در سراسر کشور.

٦- جمع آوری تمام مدارک انقلاب اسلامی.

کمیسیون سینمائی:

۱- حمایت از تمام هنرمندان متعهد و خود کفا نمودن سینمای کشور.

۲- ایجاد سینما و تئاتر در تمام شهرها و روستاها که اولویت با نقاط محروم خواهد بود.

۳- صدور انقلاب اسلامی از طریق تولید فیلمهای ارزشمند.

٤- برگزاری جشنواره‌های فیلم و حمایت از فیلمسازان متعهد.

کمیسیون هنری:

۱- حمایت از هنرمندان و تهیه برنامه‌های رادیو تلویزیونی توسط هنرمندان وزارت ارشاد اسلامی.

۲- حمایت از مصنفین، نویسندگان و شاعران متعهد.

کمیسیون سیاح

با بهره‌گیری از تشنج سیاسی درلبنان:

فالانژها برای روی کار آوردن بشیرجمایل دست به ارعاب زدند

***نخستین گروه از فلسطینی‌ها عازم قبرس شدند.**
***فالانژها و صهیونیست‌ها اتومبیل‌های بمب‌گذاری‌شده را به بخش مسلمان‌نشین بیروت هدایت می‌کنند.**
***ارتش لبنان که تاکنون فقط ناظر حوادث لبنان بود، برای خروج فلسطینی‌ها مستقیماً وارد عمل شد!**
***فالانژها برای ارعاب مسلمانان و تحت فشارقراردادن نمایندگان مسلمان پارلمان لبنان کابل‌های تلفن را قطع کرده و رفت و آمد دربیروت را مختل کردند.**

بگزارش خبرگزاریها از بیروت، روز گذشته نخستین گروه فلسطینی‌ها بیروت را با کشتی ترک کردند. این عده که براساس طرح آمریکائی خروج فلسطینی‌ها از بیروت و با همکاری گسترده رژیم‌های مرتجع عرب از طریق بندربیروت بسوی قبرس حرکت کردند، درمیان اشک و اندوه اهالی بیروت به کشتی سوار شدند.

درهمین حال دارودسته فالانژها با ایجاد جو ارعاب دربیروت، برای روکارآوردن بشیرجمیل سردسته فالانژها تلاش می‌کنند. بعلاوه صهیونیستها و فالانژها با حمل اتومبیل‌های بمب‌گذاری‌شده به بخش مسلمان‌نشین بیروت، تلاش می‌کنند تا مسلمانان را برای پذیرش ریاست جمهوری بشیرجمیل تحت فشار قرار دهند. بشیرجمیل روابط گسترده‌ای با دربار عربستان دارد و چندی پیش درجریان تجاوز صهیونیستها به لبنان، بدعوت شاهزاده سعودالفیصل وزیرخارجه درباری سعودی از عربستان دیدار کرد.

دراین میان چکمه‌پوشان فرانسوی برعملیات خروج فلسطینی‌ها از بیروت نظارت داشتند. دراین زمینه ارتش لبنان نیز با نیروهای فرانسوی همکاری میکرد.

این نخستین‌بار طی سه ماه اخیر است که ارتش لبنان دروقایع لبنان نقشی ایفا می‌کند. ارتش لبنان تاکنون درجریان تجاوز وحشیانه صهیونیستها نقش تماشاچی را بعهده داشته است.

آغاز مراحل اجرائی طرح آمریکا

بگزارش واحد مرکزی خبر از بیروت اجرای طرح فیلیپ حبیب مامور ویژه آمریکا در بیروت از صبح دیروز آغاز شد.

در ساعت ۵/۳۰ دقیقه صبح دیروز تعداد ۳۵۰ تن چترباز فرانسوی وابسته به لشگر خارجی اینکشور بعنوان نخستین گروه از نیروهای چند ملیتی از طریق دریا وارد بندرگاه بیروت شدند و بلافاصله عملیات مربوط به تمرکز در نقطه تعیین شده را آغاز کردند.

قبل از ورود این‌نیروها واحدهائی از ارتش لبنان منطقه بندر بیروت و اطراف آن را تحویل گرفتند و نیروهای اشغالگر صهیونیستی از این منطقه موقتاً خارج شدند. به این ترتیب اقدامات اولیه برای خروج نخستین بخش از رزمندگان فلسطینی از بیروت به انجام رسید. بعد از ظهر نیز چهارصد و پنجاه رزمنده از گردان بدر وابسته به‌ارتش آزادیبخش فلسطین به‌اضافه هشتاد نفر از افراد جبهه آزادیبخش عرب(وابسته به عراق) از طریق دریا بیروت را ترک کردند تا به عراق بروند. نیروهای فرانسوی کنترل کامل بندر بیروت را در دست دارند تنها چند گروه از سربازان ارتش لبنان که حدود ۱۲۰۰ تا ۱۵۰۰ نفرند طبق برنامه پیش بینی شده با فرانسویان همکاری می کنند.

لازم بتذکر است که لبنان قبلاً مستعمره فرانسه بوده است. همچنین این نخستین بار پس‌از آغاز تهاجم صهیونیست ها به لبنان است که ارتش لبنان برای برقراری امنیت! وارد صحنه میشود و در جریان تهاجم صهیونیست ها تنها به تماشای جنایت ارتش متجاوز صهیونیستی اکتفا کرده بود.

به گفته‌شاهدان عینی رزمندگان سازمان آزادیبخش فلسطین که عازم اردن و عراق هستند دیروز بندر بیروت را ترک کرده و باکشتی عازم بندر قبرس لارناکا شدند.

خروج چریکهای فلسطینی از بیروت شامل عزیمت هزار چریک به تونس ظرف دو روز آینده میشود. این چریکها اکثراً عضو الفتح بزرگترین گروه چریکی سازمان آزادی بخش فلسطین هستند. انتظار میرود یاسر عرفات نیز ابتدا به تونس برود. هرچند مقصد نهائی وی هنوز روشن نشده است به گفته منابع آگاه مقامات سازمان آزادی بخش فلسطین به دلایل امنیتی در گروههای مختلف لبنان را ترک می کنند.

نخست وزیر تونس دیروز گفت کشورش تنها بعنوان مرکزی برای فعالیت های سیاسی سازمان آزادیبخش فلسطین خواهد بود نه پایگاهی برای عملیات نظامی وی گفت تونس آماده است تاحدود هشتصد چریک فلسطینی و کادر رهبری سازمان آزادیبخش فلسطین از جمله یاسر عرفات را اسکان دهد تا آنها به فعالیت های سیاسی خود ادامه دهند.

نحوهٔ خروج فلسطینی‌ها

چریکهای فلسطینی که از بیروت خارج شدند سفر دریائی خود را در میان اشک و سرودهای میهنی که از بلندگوهای ورزشگاهی پخش میشود که پوشیده از خرابیها و ویرانیهای ناشی از جنایات صهیونیستها است آغاز کردند.

چریکها که تفنگهای خود را بردوش داشتند به سرود ملی بلادی ، بلادی، کشور من کشور من گوش فرادادند. پس از آن بیاد اردوگاههای آوارگان که بوسیلهٔ بمبها و خمپاره‌های دشمن صهیونیستی نابود شده‌اند عین حلوه رشیدیه میه میه شتیلا، صبرا و برج البراجنه دعا خوانده شد. در حالیکه چهار صد چریک در زیر پرچمهای فلسطینی و لبنانی در انتظار کامیون‌ها برای رفتن به بندر بیروت بودند، نخستین گروه چریکهای فلسطینی مرکب از پانصد نفر در میان طنین رعد آسای شلیک مسلسل‌های همرزمان و متحدان خود با یک کشتی یونانی دیروز لبنان را ترک کردند.

چریکها که همگی پوتیفورم‌های تازه و تمیز به تن داشتند پرچمهای لبنان و فلسطین را حمل میکردند یک سرهنگ فلسطینی عضو جبهه خلق برای آزادی فلسطین که برای بدرقه همرزمان خود به بندرگاه بیروت آمده بود گفت خروج از لبنان به مرلهٔ پایان مبارزه فلسطینی‌ها نیست. وی گفت به دمشق میرود ولی رمانش هنوز روشن نیست. ودر آن جا به مبارزهٔ خود علیه اسرائیل ادامه خواهد داد. وی افزود اگر کشته شود فرزندانش راه او را دنبال خواهند کرد و آنها هم اگر کشته شوند فرزندانشان راهشان را ادامه خواهند داد. چریک مذکور گفت شخصا مایل بود در بیروت بماند اما اینکار برایش امکان پذیر نبود. چون نمیخواست شاهد کشتار زنان وکودکان باشد.

گزارشها حاکیست زنان پیر وجوان اشک میریختند چریکها ازطریق دریا به قبرس میروند وسپس با هواپیما به اردن و عراق میروند. روزنامه‌های بیروت عربی عکس‌هائی از عرفات خندان را منتشر کرده‌اند که در حال صحبت کردن با چریکها در مواضع فلسطینی‌هاست.

خشنودی ایتالیا

همچنین وزارت دفاع ایتالیا اعلام کرد بیش از ۵۰۰ تفنگدار دریائی این کشور برای شرکت در نیروی چند ملیتی حافظ صلح در لبنان دیروز بندر بریندیسی را ترک کردند.

اسپادولینی نخست وزیر ایتالیا خشنودی شدید خود را در مورد. خروج فلسطینی‌ها از بیروت ابراز داشت بنا بریک اعلامیه رسمی دولت ایتالیا امیدوار است که این عمل مقدمه‌ای برای مذاکرات گسترده پیرامون یک راه حل همه جانبه و عادلانه برای بحران خاورمیانه میباشد.

جنجال سیاسی در بیروت

بگزارش واحد مرکزی خبر از بیروت در حالیکه اجرای طرح آمریکائی خروج رزمندگان فلسطینی و تمرکز نیروهای چند ملیتی در بیروت از دیروز آغاز شد محافل سیاسی بیروت سرگرم کشمکش مربوط به انتخابات ریاست جمهوری لبنان هستند.

در واقع مرحله کنونی برای لبنان یک مرحله حساس و سرنوشت ساز است زیرا انتخابات ریاست جمهوری در شرائطی صورت میگیرد که بیش از نیمی از لبنان زیر چکمه اشغالگران صهیونیستی قرار دارد و آمریکا و رژیم صهیونیستی میکوشند نامزد مورد نظر خود را بر مسلمانان لبنان تحمیل کنند این نامزد تا این لحظه کسی جز بشیر جمایل سردسته مزدوران فالانژ نیست. منابع این دارودسته تروریستی در دفاع از نامزدی بشیر جمایل تاکید میکنند که لبنان در این شرائط به یک رئیس جمهور «قوی» نیاز دارد البته مقامات رژیم صهیونیستی نیز پیوسته تاکید کرده‌اند که باید در لبنان یک حکومت «قوی» روی کار آید تا بتواند یک پیمان صلح با اسرائیل را امضاء کند.

ولی از دیدگاه جامعه اسلامی لبنان انتخاب بشیر جمایل به مفهوم نابود شدن لبنان است زیرا این آدم با اصل همزیستی که اساس وجود آنان را تشکیل میدهد محال است مسلمانان لبنان بپذیرند که ریاست جمهوری در اختیار دارودسته فالانژها قرار گیرد.

به همین دلیل به دنبال شکست جلسه پارلمان لبنان روز ۵ شنبه گذشته و تعویق جلسه انتخابات تا صبح دوشنبه فعالیت سیاسی وسیعی از سوی گروههای سیاسی اسلامی و ترقیخواه اعم از سیاستمداران و سران جوامع سنی و شیعه و جنبش امل و جنبش ملی آغاز شده است تا فردی که مورد قبول همه گروهها و هر دو جناح مسیحی و مسلمان لبنان است نامزد ریاست جمهوری گردد.

یاد آوری میشود که طبق یک عرف غیر مکتوب رئیس جمهوری لبنان از میان مسیحیان مارونی انتخاب میشود طبق قانون اساسی پارلمان لبنان با حضور حداقل دو سوم تعداد نمایندگان و بارای اکثریت مطلق رئیس جمهوری راانتخاب میکند.

ظاهراً آنطورکه منابع حزب فالانژ میگویند بشیر جمایل توانسته است باروشهای مناسب، تعداد آراء مورد نیاز خودراتامین و تضمین کند!

درمقابل جناح اسلامی لبنان میکوشد باتحریم انتخابات جلسه مجلس رااز اکثریت ساقط کند.

قرار است جلسه مجلس روز دوشنبه دردانشکده جنگ درمنطقه فیاضیه درشرق بیروت انجام گیرد وگروههای اسلامی حتی به انتخاب مکان جلسه نیز اعتراض دارند. دراینحال فعالیتهای سیاسی برای جلوگیری ازانتخاب بشیرجمیل سردسته فالانژها ادامه دارد

ایجاد جوارعاب توسط فالانژها

بگزارش واحد مرکزی خبرازبیروت دارودسته فالانژها که همچنان روی لزوم انتخاب بشیرجمایل بعنوان رئیس جمهوری لبنان پافشاری می‌کنند ازدیروز دست به اقدامات خشونت باری علیه نمایندگان پارلمان لبنان زده است. بطوریکه بسیاری ازنمایندگان ازرفت وآمد و تماس بایکدیگر منع شده و تحت نظر قرارگرفته‌اند.

افراد حزب فالانژ ازدیروز راه بیروت به طرابلس درشمال لبنان و راه بیروت به بعلبک درشرق این کشور راباسته‌اند ومانع خروج افراد ازمنطقه بیروت می‌شوند.

آنها همچنین کابلهای تلفن بین دوبخش غربی و شرقی بیروت راقطع کرده‌اند که درنتیجه تماسهای تلفنی بین لبنان و خارج نیز مختل شده است.

براساس این گزارش روز گذشته افراد مسلح حزب فالانژ با ایجاد یک پست بازرسی مسلحانه درگذرگاه اصلی بین دوبخش شرقی و غربی بیروت سیدحسین حسینی نماینده پارلمان لبنان و دبیرکل سابق جنبش امل رابمدت چهل و پنج دقیقه متوقف کرده و مانع ورود وی به بخش غربی بیروت شدند. بطوریکه وی تهدید کرد بدون توجه به افراد مسلح فالانژ به راه خود ادامه خواهد داد. همچنین رادیو حزب فالانژ نیمه شب گذشته گفت که سیدحسین حسینی دربخش غربی بیروت ازسوی افراد مسلح مورد سوء قصد قرارگرفته است لکن وی این خبر راتکذیب کرد.

ازسوی دیگر باوجود آغاز اجرای طرح مسأله بیروت و شروع خروج فلسطینی‌ها ازاین شهر فالانژها و صهیونیستها همچنان شهررادرمحاصره دارند و علاوه برادامه قطع آب و برق مانع ورود مواد غذائی و درمانی به بیروت می‌شوند تابه این ترتیب فشار روی مسلمانان افزایش یابد و بامخالفت خود با انتخاب بشیرجمایل بعنوان رئیس جمهوری آینده لبنان پایان دهند.

انهدام اردوگاههای فلسطینی

خبرگزاری فلسطینی‌وفا اعلام کرد طی روزهای اخیر نیروهای ارتش صهیونیستی ضمن اخراج یک هزار وچهارصد خانوادهٔ فلسطینی از اردوگاه آوارگان میمیه واقع در شرق صیدا و با به آتش کشیدن قسمتی از این اردوگاه باعث قتل یک کودک شدند. بگزارش خبرگزاری فرانسه از نیکوزیا خبرگزاری وفا همچنین تصریح کرد در حالیکه چهار تن دیگر از ساکنین این اردوگاه دچار سوختگی شدند بولدوزرهای متعلق به صهیونیستها نیز مشغول ویران کردن محل‌های زیست آوارگان بودند وفا افزود ساکنین این اردوگاه هم اکنون در یک محله قدیمی ونیمه ویران شهر صیدا بسر می‌برند.

نماینده سازمان آزادیبخش فلسطین در مسکو در مصاحبه‌ای که دیروز منتشر شد گفت مردم فلسطین در خلال روزهای سخت نبرد با متجاوزین اسرائیلی شهامت وپایداری کم نظیری از خودنشان دادند.

نمایندهٔ سازمان آزادیبخش فلسطین گفت نیروهای مشترک مقاومت فلسطین ونیروهای مقاومت لبنانی در برابر یک صدو بیست هزار متجاوز صهیونیست که به تازه‌ترین سلاحهای ساخت آمریکا مجهز بودند قهرمانانه مقاومت کردند وی گفت متجاوزین صهیونیست در خاک لبنان جنایات وحشتناک مرتکب شدند که ویرانی شهرهای بیروت، صیدا، صور، نبطیه وویرانی سی روستا وبا خاک یکسان کردن چهارده اردوگاه آوارگان وقتل عام دهها هزار لبنانی و فلسطینی که اکثراً غیر نظامی بودند از جملهٔ این جنایات است.

بمب گذاری صهیونیستها در بیروت

از سوی دیگر بگزارش واحد مرکزی خبر از بیروت همهٔ نشانه‌ها حاکی از آنست که آمریکا و رژیم صهیونیستی بطور ضمنی واعلام نشده حل مسئلهٔ بیروت وبرداشتن حلقهٔ محاصره از این شهر را به اجرای انتخابات ریاست جمهوری لبنان و انتخاب بشیر جمایل سردسته فالانژها و رئیس میلیشیای حزب فالانژ ارتباط داده‌اند.

این انتخابات قرار بود روز پنجشنبهٔ گذشته در محل پارلمان انجام گیرد ولی مخالفت جناح اسلامی باعث شد که جلسهٔ انتخابات به تعویق افتد و قرار شد روز دوشنبهٔ آینده در محل دانشکدهٔ جنگ در خارج از بیروت انجام شود بهمین دلیل نه تنها محاصرهٔ بیروت همچنان ادامه دارد بلکه دشمن از طریق ارسال اتومبیل‌های بمب گذاری شده به غرب بیروت به انتقام جوئی از مسلمانان دست زده است. دو روز پیش به دنبال کشف یک اتومبیل بمب گذاری شده در نزدیکی مرکز تحقیقات فلسطینی یک اتومبیل دیگر در برابر مرکز رهبری جنبش امل در برج البراجنه منفجر شد و خرابی‌هائی ببار آورد. ماموران امنیتی پس از آن یک اتومبیل حاوی دویست وپنجاه کیلو مواد منفجره را در پارکینگ وزارت اطلاعات وجهانگردی لبنان در غرب بیروت کشف و خنثی کردند و این زمانی بود که وزیران اطلاعات وجهانگردی و وزیرکار وامور اجتماعی سرگرم انجام مذاکراتی در این وزارتخانه بودند. رانندهٔ این اتومبیل که یک زن بود اعتراف کرد که از بخش شرقی بیروت که زیر کنترل صهیونیستها و فالانژها قرار دارد به بخش غربی اعزام شده است.

بدستور صدام

خلبانان بعثی دهکده دوجانیل را با کلیه ساکنان آن نابود کردند

*** خبرگزاریهای امپریالیستی درمقابل این عمل جنایتکارانه سکوت کرده‌اند.**
*** روزنامه جمهوری اسلامی هفته گذشته به سازمانهای بین‌المللی مبنی بر تصمیم صدام برای بمباران مناطق مسکونی وپرجمعیت عراق هشدار داده بود.**

بعدازظهر روز جمعه گروهی از دانشجویان مسلمان عراقی به منظور محکوم کردن جنایات رژیم بعثی حاکم برعراق دربرابر سفارت این کشور درلندن دست به تظاهرات زدند وجنایات و کشتار صدام کافر را دراین کشور اسلامی محکوم ساختند.

تظاهرکنندگان علیه صدام ورژیم فاشیست این کشور شعار میدادند وفریاد مرگ بر صدام درمنطقه طنین‌افکنده بود. تظاهرکنندگان با شعارهای خود تنفر فراوان مردم مسلمان عراق رااز صدام نشان دادند وبا پخش اطلاعیه‌هائی جنایات این رژیم بعثی را محکوم نمودند.

بگزارش خبرنگار خبرگزاری جمهوری اسلامی درآغاز تظاهرات پلیس انگلیس مانع از گرفتن عکس شد ولی سرانجام دراثر اسرار خبرنگاران اجازه تهیه عکس به آنان داده شد.

درپایان تظاهرات قطعنامه‌ای بدین شرح منتشر شد:

باردیگر صدام مرتکب جنایت دیگری علیه مردم مسلمان عراق شد وبه مزدوران خود درارتش ونیروی هوائی دستور داد دهکدهٔ «دوجانیل» درشمال شرق عراق را نابود سازند. چنین عمل جنایتکارانهای بتلافی اقدام به قتل فرستاده صدام هنگام عبور از این دهکده صورت گرفته است. اتومبیل فرستاده ویژه صدام درجریان عبور از این دهکده توسط مجاهدین عراقی به رگبار گلوله وراکت بسته شد که تعدادی از همراهان وی کشته شدند ولی خودش جان سالم بدر برد. باوجودیکه چنین اقدامی علیه فرستاده ویژه صدام توسط رسانه‌های گروهی بین‌المللی انعکاس یافت ولی هیچ گزارشی پیرامون نابودی دهکده مذکور وساکنین آن منتشر نشد وازاین روما سکوت مطلق رسانه‌های غربی وحقوق بشر رانسبت به این اقدام صدام قویا محکوم کرده واعلام میداریم مردم عراق مبارزه خودرا تا سرنگونی صدام رژیم منحوط اوادامه میدهند.

لازم به یادآوریست که هفته گذشته، روزنامه جمهوری اسلامی، به نقل از هفته نامهٔ انگلیسی زبان «الدعوه» به سازمانهای بین‌المللی مبنی بر تصمیم صدام برای بمباران مناطق مسکونی وپرجمعیت عراق هشدار داده بود.

کمیته نوبل اعطای جایزه صلح به بگین را بزرگترین اشتباه تاریخ خواند

تعدادی از اعضای کمیته تحکیم جایزه صلح نوبل درپاریس سرگرم بررسی امکان پس گرفتن جایزه صلح نوبل از مناخیم بگین نخستوزیر رژیم صهیونیستی هستند.

به گزارش خبرگزاری امارات متحده ازپاریس، این کمیته اعطای جایزه صلح نوبل به بگین را بزرگترین اشتباه درتاریخ جوائز بحساب میاورد واین امر مخصوصا پس از کشتارهائی که توسط بگین نخستوزیر رژیم صهیونیستی علیه ملت لبنان وفلسطین صورت گرفته است ومیگیرد آشکار شده است.

احتمال میرود که این کمیته نسبت به بازپس‌گرفتن جایزه صلح نوبل ازبگین و حذف نام وی از لیست برندگان این جایزه تصمیم مقتضی اتخاذ کند.

نشریه دوستان انقلاب اسلامی ایران درآلمان منتشر شد

واحد مرکزی خبر از پس‌گروه دوستان انقلاب اسلامی ایران درآلمان، هشتمین شماره ازنشریه خودرا درمورد جمهوری اسلامی ایران انتشار داد. دراین نشریه ۵۰ صفحه‌ای یک مصاحبه بامهندس موسوی نخستوزیر ومصاحبه دیگری با حجت‌الاسلام فاضل‌هرندی ازنمایندگان مجلس شورای اسلامی چاپ شده ونیز با چاپ مطلبی تحت عنوان یک روز در منطقه جنگی ایران واوضاع کردستان به سازندگیهای جهاد سازندگی اشاره گردیده ودرپایان چند نمونه از جنایات تروریسم کیور سازمان منافقین خلق آورده شده است.

مرکز منطقه‌ای سازمان ملل بوگوتا اعلام کرد:

در هر ۲۵ دقیقه ۳۰ میلیون دلار صرف هزینه‌های نظامی می‌شود

مرکز منطقه‌ای سازمان ملل بوگوتا درماه گذشته گزارشی در مورد تسلیحات منتشر کرده است.

براساس این گزارش در ازای هر ۲۵۰ تن جمعیت در امریکای لاتین یک سرباز وجود دارد درصورتیکه‌برای هر ۴۰۰۰ تن یک پزشک موجود است. هزینه ساختمان یک مدرسه کوچک مساوی با هزینه ساختن یک اسلحه است طبق گزارشی که توسط اجلاسیه مخصوص سازمان ملل جهت توقف مسابقه تسلیحاتی‌تهیه شده‌میاهزینه یک هواپیمای جنگی قدیمی می‌توان هزاران کودک را تغذیه کرد.

به موجب این آمار با یک درصد ازکل هزینه نظامی جهان می‌توان کلیه وسائل لازم برای کشورهای فقیر خریداری کرد تا آنها بتوانند به خودکفائی غذائی در سال ۱۹۹۰ برسند.

در ۱۲ ماه گذشته مبلغ ۶۰۰ میلیون دلار جهت خرید اسلحه مصرف شده است یعنی در هر ۲۵ دقیقه ۳۰ میلیون دلار یادر ازای هرنفر ۱۱۲ دلار صرف گردیده است.

این مبلغ ۲۰ برابر تمام کمکهای اقتصادی است که جهت کشورهای جهان سوم فراهم شده است طبق این گزارش در سال ۲۰۰۰ بودجه نظامی جهان به ۹۵۰ میلیارد دلار بالغ خواهد شد.

براساس این گزارش ۶۰ میلیون تن مستقیما یا غیر مستقیم در فعالیت های نظامی شرکت دارند و پانصدهزار دانشمند ۲۴ ساعته درجهت پیشرفت وسائل نظامی مشغول بکارند.

این گزارش همچنین حاکی است از بعداز جنگ جهانی دوم تاکنون ۱۱۲ جنگ وجود داشته است که جنگ بین انگلستان و آرژانتین بر سر جزائر مالویناس صدو یازدهمین جنگ بود و در ازای هر مرد و زن و کودک ۳ تن دینامیت درجهان موجود است.

سفیر رژیم صهیونیستی درمصر ترور شد

*** سفیر رژیم صهیونیستی درمصر درائر جراحات وارده به بیمارستان قاهره انتقال یافت ولی شدت جراحات بقدری بودکه به تل‌آویو منتقل شد.**
*** وزارت خارجه رژیم صهیونیستی شدیداً به مصر اخطار کرد.**

روزنامه اردنی اخبارالاسبوع فاش کرد که موشه‌سامسون سفیر رژیم صهیونیستی درقاهره شنبه گذشته درقاهره مورد حمله قرارگرفت ودرائر جراحات وارده به بیمارستان المعادی قاهره انتقال یافت.

بگزارش خبرگزاری قطر ازامان به دنبال این حادثه اسحق‌شامیر وزیر خارجه رژیم صهیونیستی طی یادداشتی به وزارت خارجه رژیم مصر ضمن محکوم کردن این حادثه خواستار آن شد که تحقیق درمورد عاملان این سوءقصد توسط کارشناسان اسرائیلی صورت گیرد.

اخبار الاسبوع بنقل از منابع وزارت خارجه رژیم صهیونیستی افزود: درپی این حادثه سفیر اسرائیل درمصر برای معالجه به بیمارستان تل‌هاشو میر درتل‌آویو منتقل شد. ازسوی دیگر این روزنامه اردنی بنقل از روزنامه صهیونیستی یدئوت‌احارونوت نوشت معاون وزیر خارجه رژیم صهیونیستی سعدمرتضی سفیر رژیم مصر در تل‌آویو را احضار کرد ویادداشت اعتراض‌آمیزی نسبت به اینگونه اعمال ضدصهیونیستی که درقاهره صورت گرفت تسلیم وی کرد.

اخبار کوتاه جهان

تذکر:جهان اسلام به مجموعه کشورهائی اطلاق میشود که اکثریت سکنه آنها مسلمان باشند والبته بمعنی اسلامی بودن رژیم همه آن کشورهانیست.

* جهان اسلام

● ببرک کارمل رئیس رژیم دست نشانده حاکم برافغانستان دیروز طی یک پیام رادیوئی گفت که افغانستان درحال گذراندن دوران سختی است.

● مبارزین مسلمان افغانی با گذاردن مین درمسیرحرکت کاروان نظامی نیروهای مشترک دولتی افغانستان و اشغالگران روس درمنطقه جمال غازی از توابع فرمانداری شندند استان هرات چهل تن ازآنان را بهلاکت رساندند.

● نمازباشکوه جمعه با شرکت بیش از یکهزارنفر از مسلمانان کویته به امامت حجت‌الاسلام سیدحسن فاضل درامام بارگاه این شهر برگزارشد.

● وزارت امورخارجه سوریه از مسئولان اداری و عضو دفترنمایندگی مصر دردمشق خواست که ظرف ۴۸ ساعت از سوریه خارج شود.

● یک روزنامه چاپ عربستان سعودی نوشت: کشورهای تندروی عرب همچنان با برگزاری کنفرانس وزیران خارجه کشورهای عرب درفاس مخالفت میکنند.

* بلوک غرب

● روز گذشته انفجاری در داخل فرودگاه نظامی آمریکا در شهر هایدلبرگ آلمان فدرال رخ داد و خسارت مختصری ببار آورد.

● یکی از بزرگترین مانورهای ناتو که تاکنون در اقیانوس اطلس و دریای بالتیک برگزار شده است در تاریخ ۱۵ شهریور ماه آغاز خواهد شد.

● وزارت جنگ آمریکا به کنگره این کشور اعلام کرد که قصد دارد دوازده فروند هواپیمای شکاری هاریر به اسپانیا بفروشد.

● پس از تجاوز به لبنان و اخراج فلسطینیها، یک کمیسیون بین المللی به ریاست شون مک براید، بنیانگذار سازمان عفو بین الملل، برای بررسی تجاوزات اسرائیل به حقوق بین المللی طی تجاوز به لبنان در لندن تشکیل شده است.

● براساس آمار جدید تعداد فقرا در آمریکا طی سال ۱۹۸۱ به بیش از ۳۱/۸ میلیون نفر بالغ شده است. این تعداد در سال ۱۹۷۹-۳۶ میلیون و در سال ۱۹۸۰-۲۹/۳ میلیون بوده است. ۳۲ درصد فقرای آمریکایی را سیاهپوستان تشکیل میدهند.

● دبیرکل سازمان ملل که اکنون از چین دیدن میکند روز دوشنبه برای یک دیدار چهار روزه از ژاپن وارد توکیو خواهد شد. این در حالی است که ژاپن علاقمند به ایفای نقش فعالتری در تلاشهای صلح سازمان ملل در خاورمیانه است.

* بلوک شرق

● نیکسون و کیسینجر در ماه آینده به چین سفر می کنند.

● براثر جاری شدن سیل در ایالت سیشوان واقع در جنوب غربی چین بیش از هفتصد تن کشته و شش هزار تن دیگر مجروح شدند.

● معاون رئیس جمهوری یوگسلاوی گفت کشور متبوع وی بسیار خرسند خواهد شد اگر در مورد تشکیل کنفرانس سران کشورهای غیرمتعهد در دهلی نو توافق بعمل آید.

* سایرکشورها

● دولت پرو درلیماپایتخت این کشور و شهرحومه آن کالائو بطور موقت حالت فوق‌العاده اعلام کرد واجرای مقررات قانون اساسی را دراین نواحی به حال تعلیق درآورد. نخست‌وزیر پرو اظهارداشت که اتخاذ این تصمیم نظر به تشدید فعالیتهای تروریستی اتخاذشده است.

● روسای جمهوری کنیا و کره جنوبی که روز گذشته یک منشور ۱۳مادهای را به امضاء رساندند تعهد کردند روابط کشورهای خود را بایکدیگر توسعه دهند.

● براساس بیانیه منتشره از سوی وزارت اطلاعات جمهوری عربی دموکراتیک صحرا، سوریینام این جمهوری را برسمیت شناخت.

● مقامات خطوط هوائی هند اعلام کردند فردمسلحی که یک جت بوئینگ ۷۳۷ این شرکت را با ۶۹مسافر ربوده بود درفرودگاه شمال هند کشته شد و کلیه مسافرین وخدمه هواپیما سالم آزادشدند.

● کمیسیون حقوق بشر السالوادور اعلام کرد درسال جاری ۳۶۱۳ تن دراین کشور بقتل رسیده‌اند که تعداد کشته شدگان تخلفات سیاسی دراین کشور و از نیمه اکتبر ۱۹۷۹ که کودتای نظامی بوقوع پیوست به ۳۸ هزارتن رساند.

● وزیر دادگستری آرژانتین قول داد مقامات نظامی این کشورموافقت کرده‌اند تا به تدریج ناپدید شدگان زنده را آزاد کنند.

● دولت سیشل دیروز اعلام کرد که درشورش سی و شش ساعته ارتش این کشور جمعا هشت نفر کشته شده‌اند که شش نفر ازآنان سرباز و دوتن دیگر غیرنظامی بوده‌اند.

نحوهٔ رفتار خصمانهٔ پلیس فاشیست آلمان تشریح شد

بقیه از صفحه ۱۲

افتضاح دیگری را به معرض شنیدن میگذاشت البته برنامه رادیو برای ما تنها نیست و برای حدود ۲۰۰ زندانی دیگر هم هست که اگر بدانید چه مخلوقاتی هستند. اکثرشان دراثر خوردن مشروب دست به دزدی یا دعوا و چاقوکشی رده‌اند و یا در قمار باخته‌اند و برنده را با شیشه مشروب ناک اوت کرده‌اند که مسلماً برای آنها این افتضاحات رادیو بهترین علم و بالاترین مطلب است. در شش هفته اول فقط یک ساعت اجازه بیرون آمدن از سلول دونفری و ملاقات با ۳ نفر دیگر از برادران را در حیاط زندان داشتیم. بعد از آن اجازه شرکت درتماشای تلویزیون، ورزش و پینگ پنگ دادند. هفته هفتم اولین روزنامه‌های فارسی را دریافت کردیم که از یک ماه قبل در دفتر رئیس مانده بود و مطالبش به اوائل جنگ خرمشهر مربوط میشد. دهمین هفته ملاقاتها شروع شد....

در اینجا تقریباً اخبار جنگ و وضع جبهه‌ها و دیگر مسائل دستپیگرمان شد از اول ماه رمضان آرادیهای دیگر هم بما دادند غذای تقریباً گرم در موقع افتطار و سحر و اجازه حمام در هر روز و یکساعت وقت تماس اضافی با ۳ نفر دیگر که در طبقه بالای ما هستند برای خواندن نماز و قرآن و استفاده از کتابها و رادیو. در طبقه ما یک ترک مسلمان بود که از اول ماه رمضان او را به سلول خودمان میاوردیم کار ساده‌ای نبود ولی نگهبانان مجبور به انجام آن بودند و الان با هم روزه میگیرم و نماز بپا میداریم تا دلتان بخواهد وقت برای مطالعه و نمازخواندن و خوابیدن داریم که سومی معمولاً بیشتر وقتمان را میگیرد از ۸۱نفردیگر که درزندانهای شهرهای دیگر بسرمیبرند اطلاع زیادی نداریم وهرچه میدانم شهاب یادیگران برایم گفته‌اند حتماً تابحال با خانواده‌های بعضی ازآنهاآشنا شده‌اید، آنهائیکه با ما تهران بودند و یا قبل ازآن شماره‌شان را داشتید هم زندان هستند.

..... مامان شهاب گفت که زری خانم بچه‌دارشده است از قول من به آنهاتبریک بگو و به سعید بگو که بزودی به دیدنش خواهم آمد تا ببینم چقدربزرگ شده است به فاطمه خانم و آقای کریمی و به همه بستگان سلام برسانید و ازآنهابخواهید که امام را و رزمندگان را دعاکنند.... و بگوئید همانطور که تابحال درراه بثمررساندن این انقلاب میکوشیدند به یاری امام ادامه دهند و وظیفه خود را پایان یافته تلقی نکنندکه‌رمانیکه از معمتها سئوال میشود هیچ عذری پذیرفته نیست و همه مسئول هستند....

به دوستان من سلام برسانید و به همشان تذکربدهید که ولاتدع مع‌الله الها اخر لااله الاهو کل شیءهالک الا وجهه له الحکم والیه ترجعون «۸۸-قصص»....

وخداحافظ همگی‌تان، سهیل

۸تیرماه

شنبه ۱۲تیرماه شخصی که قرار بود نامه را پست کند خودش رفت ولی نامه را نبردبندهٔ خداترس گرفته بودش دراین مدت به ۱۶نفر از برادرها حکم اخراج دادند که با اعتراض ایران روبروشد و به احتمال قوی تامدتی قضیه به همین حال خواهدماند ماهم به نشانه اعتراض از روزجمعه اعتصاب غذا را شروع کردیم و رئیس زندان هم اجازه استفاده از وقت آزاد (ورزش و تلویزیون و...) را ازماگرفت. ترک مسلمانی که به سلول ما آمده بود باید سلول را ترک کند و دوباره ما دونفر با ۳نفر دیگرفقط‌روزی یک ساعت درحیاط زندان تماس خواهیم داشت این نامه انشاءالله توسط یک زندانی دیگرپست خواهدشد.

اجرای طرح کاد در استان سمنان مورد بررسی قرار گرفت

سمنان- خبرنگار جمهوری اسلامی- در روز پنجشنبه گذشته جلسه‌ای دررابطه با طرح کاد در اداره کل آموزش و پرورش استان سمنان با حضور استاندار روحانیون و مدیران کل استان سمنان تشکیل گردید در این جلسه پس از قرائت آیاتی چند از کلام..... مجید مدیرکل آموزش و پرورش مطالبی دررابطه با طرح کاد بیان داشت و از مقامات خواست که درمورد نحوه اجرای طرح کاد با اداره کل آموزش و پرورش همکاری نمایند آنگاه حجت‌الاسلام شاهچراغی امام جمعه مهدی شهر ضمن اعلام آمادگی مطالبی در این خصوص بیان داشت و همچنین تمام مسئولین استان آمادگی خود را در این زمینه اعلام نمودند. در پایان شرکت‌کنندگان در نماز جماعت حضور یافتند.

بسمه تعالی

اطلاعیه سازمان حج و زیارت

پیرو اطلاع قبلی در سمینار نافلران کاروانهای حج که در تاریخ سه شنبه ۱۳۶۱/۵/۲۶ در تالار وحدت برگزار شد وبموجب آن اعلام گردید که نافلرین گروهها در تاریخ دوشنبه اول شهریور ماه سال جاری مجددا بایستی در سمینار شرکت نمایند. بدینوسیله سازمان حج و زیارت باطلاع کلیه دعوت شدگان میرساند که سمینار مذکور در تاریخ یادشده برگزار نخواهد شد و تاریخ تشکیل آن درصورت لزوم بعدا بطریق مقتضی به آگاهی نافلرین محترم خواهد رسید. ۱۴۵۶۸ م- الف

سازمان حج و زیارت

بسمه تعالی

آگهی دعوت مجمع عمومی نوبت دوم شرکت تعاونی صنف سازندگان و فروشندگان لوازم مسی

نوبت دوم جلسه مجمع عمومی عادی شرکت تعاونی تهیه و توزیع صنف سازندگان و فروشندگان لوازم مسی در رأس ساعت ۴ بعدازظهر روز دوشنبه مورخ۶

پس از ملاقات با آیت الله العظمی منتظری با انتشار اطلاعیه مهم

شورای عالی مدیریت حوزه علمیه قم شرایط جدید پذیرش طلاب را اعلام کرد

قم- خبرنگار جمهوری اسلامی: به منظور اجرای اوامر امام امت جهت ایجاد و نظم و انضباط در حوزه‌های علمیه شورای عالی مدیریت حوزه علمیه قم با انتشار اطلاعیه‌ای نحوه پذیرش طلاب در حوزه علمیه قم را اعلام کرد متن اطلاعیه به شرح زیر است:

بسم الله الرحمن الرحیم

قال امیرالمومنین علی (ع) اوصیکما وجمیع ولدی واهلی و من بلغه کتابی بتقوی الله و نظم امرکم.

یکی از امور مهمیکه مورد توجه بزرگان و علمای حوزه قم بوده است لکن عمل مثبتی در باره آن انجام نگرفته، ایجاد نظم و انضباط در حوزه‌هااست. که لازم است از حوزه علمیه قم شروع شود و به طور جدی و اساسی عمل شود البته این امر برای حفظ حوزه‌ها از ورود عناصر منحرف از جهت عقاید و اخلاق و اهمال از اهم وظایف شرعی است که به عهده همه خصوصا فضلا و علما و مدرسین میباشد و با همکاری جمعی همگان و تائید مراجع معظم میتواند جامعه عمل بپوشد از پیام امام خمینی در ۲۲ بهمن ۱۳٦۰ وجود نظام صحیح و کامل در حوزه‌های علمیه که بزرگترین مراکز علمی و دینی و از حساس‌ترین کانون‌های اسلامی و انقلابی هستند که سبب پرورش دادن آنها و جذب نیروهای خلاق و شکوفائی استعدادها و پاسخ گوئی به نیازهای شدیدی که در داخل و خارجه کشور به علماء و دانشمندان و مبلغان مذهبی وجود دارد بوده باشد از آمال و آرزوهای دیرینه علما و رهبران حوزه‌های علمیه بوده است و به همین دلیل رهبر بزرگ انقلاب امام امت تاکید فراوان و مکرری روی این امر فرموده و به خصوص در پیام ۲۲ بهمن ماه سال ٦۰ در این‌مورد دستورخاصی صادر نمودند حسب‌الامر امام معظم با استفاده از نظرات صاحب نظران و با صرف بیش از یکصد ساعت وقت و شور و مشاوره کافی طرحی در این زمینه تهیه شد که بتواند زیربنای این هدف بزرگ قرار بگیرد طرح مزبور با استفاده از زحمتهای امام بزرگوار اصلاح و تکمیل گردید و آنگاه مورد تصویب امام امت حضرت آیت‌الله العظمی امام خمینی دامت ظله علی رئوس المسلمین و نیز تأیید حضرت آیت‌الله العظمی گلپایگانی مدظله قرار گرفت و برای پیگیری و اجرا به شورای مدیریت که با ترکیب جدیدی براساس طرح مصوب تشکیل گردیده داده شده، شورای مدیریت نیز با تشکیل جلسات مداوم آئین نامه‌ها و مقرراتی براساس طرح مصوب شرایط و چگونگی پذیرش طلاب برنامه‌ها و کتابهای درسی امتحانات سالانه تنظیم مدارس و خوابگاه‌ها و جمع‌آوری سوابق تحصیلی و مشخصات همه طلاب و تشکیل پرونده تحصیلی تقویت هرچه بیشتر مبانی تقوی و اخلاق و نظارت و مراقبت بر وضع فکری و اخلاقی طلاب و اصلاح و تهذیب این مراکز مقدس و جلوگیری از نفوذ عوامل ناصالح و بهره‌گیری از همه نیروهای موجود در حوزه‌ها، به مقدار استعداد و توانائی آنان و بالاخره تشکیل دوایر و نهادهای لازم برای اجرای آن‌ها دردست بررسی و مطالعه و شوردارد که بتدریج تصمیم‌گیری و اعلام واجرامیگردد. شورای مدیریت حوزه علمیه قم امیدوار است که هرچه بیشتر از پیشنهادات و راهنمائی‌های دانشمندان و فضلاء و بزرگان حوزه‌های علمیه که دراین موارد تجربه کافی دارند چه کتبی و چه شفاهی و نیزهمکاری و همیاری طلاب متدین و متعهد بهره‌مند گردد. بعون‌الله تعالی و منه.

اکنون درآستانه سال تحصیلی ٦۳-٦۱ اعلام میدارد که حوزه علمیه قم از جوانان متدین و متعهد داوطلب تحصیلی درحوزه علمیه که محل اقامت آنان درقم و اطراف آن میباشد ثبتنام می‌نماید:

۱- شرایط پذیرش: الف- داشتن گواهینامه پایان تحصیلات راهنمائی (کسانیکه دارای تحصیلات بیشتر و یا معدل بالاتر باشند اولویت دارند)

ب- حداقل سن ۱۵سال تمام و حداکثر ۱۸سال تمام (فراول مهر) (کسانیکه پایه تحصیلات آنان بالاتر از دوره راهنمائی باشد به اضافه سالهای تحصیلات بیشتر)

ج- داشتن صلاحیت اخلاقی و نداشتن سوءسابقه به گواهی دونفر ازعلماء و موثقین محل که از سوابق وی اطلاع کافی داشته باشند.

د- احرازموفقیت درمصاحبه حضوری

۲- مدارک لازم برای ثبتنام: الف- فتوکپی صفحه اول شناسنامه ۲برگ ب- ٦ قطعه عکس ٤X٦

ج- فتوکپی کارنامه تحصیلی از اول راهنمائی به بعد

د- ارائه برگ معرفی

۳- توضیحات ویادآوری‌ها: الف- حوزه علمیه قم بمنظور تقویت وحمایت از حوزه‌های شهرستان ها وایجاد حوزه‌های علمیه جدید درشهرستانهائی که تاکنون فاقد حوزه علمیه بوده‌اند واستفاده هرچه بیشتر از محضر علمای بزرگوار بلاد وتنظیم بهتر حوزه علمیه قم ازداوطلبان سال اول تنها ازکسانی ثبت‌نام مینماید که درقم ویا دراطراف قم اقامت دارند.

داوطلبان مقیم سایر شهرستان‌ها بایستی به حوزه‌های علمیه شهرستان ها مراجعه نمایند وپس از گذراندن دوره ادبیات ودوره اول سطح میتوانند با تائید حوزه مربوطه وتوفیق درامتحان دوره‌های مزبور برای ادامه تحصیل درحوزه علمیه قم شرکت نمایند.

بدیهی است درسالهای آینده افرادی درحوزه علمیه قم پذیرفته میشوند که با داشتن شرایط بالا دریکی از حوزه‌های شهرستان ها ثبت‌نام نموده وطبق نظام معین دوره ادبیات ودوره اول سطح ودرسهای حینی آن را گذرانده باشند وبه همین ملاحظه حداکثر سن برای شرکت کنندگان دردوره سطح ۲٤ سال خواهد بود مگر درمورد کسانیکه دارای تحصیلات کلاسیک بیشتر بوده باشند. ب- طلاب حوزه‌های علمیه دروس ادبیات وسطوح دوره اول و دوم را طبق برنامه تنظیمی درمدت ۹سال می‌گذرانند وسپس دردرس خارج شرکت نموده ورشته‌های تحصیلی را ادامه میدهند ویا درصورت اقتضاء به خدمات مربوطه می‌پردازند.

ج- داوطلبانیکه شرایط ثبت‌نام درحوزه قم را دارند میتوانند ازروزی اول تا ۱۵ شهریور به مرکز مدیریت حوزه علمیه قم دفتر پذیرش طلاب واقع در میدان آستانه روبروی شبحان مراجعه ومدارک لازم را ارائه نمایند تا ترتیب مصاحبه آنان داده شود. اسامی افراد قبول شده حداکثر تا ۲۵ شهریور اعلام وکلاسها دراول مهر دایر میگردد. علاقمندان میتوانند برای کسب اطلاعات بیشتر با تلفنهای ۲۱٤٦۷-۲۲۰۱۹-۲٤۰۷۳ تماس بگیرند.

شورای مدیریت حوزه علمیه قم

آیت‌الله العظمی منتظری درملاقات باعده‌ای از علما و روحانیون لبنان:

باید علمای لبنان ملت مسلمان و مظلوم لبنان را به وظایف اسلامی خودآگاه نمایند

قم: عده‌ای از علما و روحانیون مبارز لبنان شب شنبه گذشته با حضرت آیت‌الله العظمی منتظری ملاقات و پیرامون اوضاع اخیر لبنان مذاکره کردند.

آیت‌الله العظمی منتظری دراین دیدار ضمن تاکید براهمیت رهبری روحانیت درمبارزات ضداستعماری خطاب به علمای لبنان اظهارداشتند. همانگونه که علما و روحانیت مبارز و متعهدایران مهمترین عامل بسیج و حرکت ملت مسلمان ما درنهضتی که به رهبری امام خمینی آغاز شد بودند و نقش اساسی را در پشتیبانی از رهبری امام امت و آوردن مردم درصحنه مبارزه داشتند امروز نیز باید علمای لبنان با الهام از تجربیات انقلاب اسلامی ایران و مقام معظم رهبری انقلاب صفوف خود را متحد و فشرده کنند و همگی یکصدا درپیامها و بیانیه‌های مشترک ملت مسلمان و مظلوم لبنان را به وظایف اسلامی خودآگاه نمایند و اجازه ندهند خدای ناکرده با اختلاف کلمه و یا سکوت دربرابر جنایات و مظالم دشمنان اسلام بخصوص آمریکا و اسرائیل دستگاه ظلم تایید و تقویت شود.

ایشان همچنین خاطرنشان کردند دشمنان اسلام و استعمارگران شرق و غرب درجهت نابودی اسلام و ملل ضعیف متحد و متفق‌القولند و این وظیفه علمای اسلام است که با تشریک مساعی و وحدت کلمه ملت بزرگ اسلام را از شراجانب نجات دهند.

طبق همین گزارش حجت‌الاسلام کرباسچی مسئول دایره سیاسی ایدئولوژیک ژاندارمری کل کشور نیز روز جمعه گذشته با حضرت آیت‌الله العظمی منتظری دیدار و پیرامون مسائل مختلف گفتگو کرد.

در ملاقات با اعضای جامعه مدرسین حوزه علمیه قم:

آیت الله العظمی منتظری بر احیای حوزه‌های علمیه شهرستانها تاکید کردند

قم: شب شنبه گذشته اعضای جامعه مدرسین حوزه علمیه قم با حضرت آیت الله العظمی منتظری دیدار وپیرامون برنامه ریزیهای انجام شده برای اداره حوزه‌های علمیه گفتگو کردند.

در این دیدار بحث گزارشی از تصمیمات اتحاد شده در رابطه با برنامه‌های درسی حوزه علمیه قم در سال جدید ارائه شد و آنگاه آیت الله العظمی منتظری ضمن تایید این تصمیمات و تقدیر از زحمات دست اندرکاران حوزه گفتند.

باید همزمان با تعیین برنامه برای حوزه علمیه قم ترتیبی داده شود تا جهت احیای سایر حوزه‌های علمیه و جلوگیری از غربت طلاب مبتدی از شهرستانها به سوی قم تدابیر لازم از لحاظ تامین استاد و امکانات اقتصادی اندیشیده شود. ایشان همچنین در ارتباط با این موضوع نقش ائمه جمعه شهرهای بزرگ ومراجع معظم حوزه علمیه قم را مورد اشاره قرار دادند.

اطلاعیه جامعه مدرسین حوزه علمیه قم بمناسبت سالگرد واقعه مسجد گوهرشاد

قم- خبرنگار جمهوری اسلامی- جامعه مدرسین حوزه علمیه قم باانتشار اطلاعیه‌ای در رابطه باسالگرد حمله مزدوران رضاخان قلدر به مسجد گوهرشاد مشهد درسال۱۳۱٤ خاطره شهدای گرانقدر این واقعه راگرامی داشت.

متن اطلاعیه جامعه مدرسین حوزه علمیه قم باپیشرح است:

بسمه تعالی

تاریخ تکرارمیشود وصفحه‌های درس آموز زندگی ورق میخورد ومقابله و صف‌آرائی قابیلیان دوباره چهره تازه‌ای بخود میگیرد و هرزمان درلباس وبگونه‌ای برپیکر پرفروغ نور یورش می‌آعاراند بگمان خام آنکه توان پیکار برخدا ازهم گسسته و جمع دروغین آنان خواهد بود. ولی ازآنجا که سنت الهی بر جاودانگی حق و همیشگی نور تعلق گرفته چگونه ظلمت راوشب تیره جهل وستم رایارای ایستادگی ومقابله بافجر صادق و صبح پیروزی خواهد بود.

مگر نه چنین است که سرزمین بخون آغشته تف سدی جاودان وکربلاها و شهادتها گواهی روشن براین سخنند.

آری دیوید سرشت دشمن که خدای نعمت بزرگ اندیشه راازآنان ربوده بگمان پیروزی بمبارزه برمیخیزد همه حریمها ومقدسات رامی‌شکند. قرآن را روزی برسرنیزه و فردایی بآتش میکشد و حریم امن و مهبط فرشتگان الهی خانه خدای راصبحگاهی مدروعین بمبار می‌بندند و درهروبی عمانگیز براهلش ویران میکند. چرا که دشمنان کوردل می‌کوشند نورخدای را خاموش کنند. عاقل ازآنکه خود خاموش میشوند.

اگر رضاخان قلدر درسال۱۳۱٤ به مسجد جامع مشهد مقدس (گوهرشاد) درجوارمرقد معصومی عزیز و فرزندی پاک ازسلاله پیامبراسلام صلی‌الله علیه واله وسلم هشتمین امام و هادی شیعیان حمله می‌آغازد و فرمان آتش میدهد و همه درمحراب خون وصوی عشق میگیرند وبرسجاده خونین به نماز شهادت می‌ایستند وسوره لقاء بادوست رازمزمه میکنند و اگر پسر عدارهبد او دعوی اسلامیت میکند ومسجد کرمان را بآتش میکشد ومساجد شیراز وتبریز و... که پایگاه و سنگر بحق انقلاب بودند را با خون صدها انسان پاکباخته رنگین میکند و اگر حاکمان بدسگال و جباران بدسیرت بر حکومتهای اسلامی تکیه زده اند و در سال ۱۳۵۹ کعبه مسلمین و میعادگاه بیش از یک میلیارد مسلم رنجدیده رابا سلاحهای آمریکایی خود بتوپ می بندند و حرم امن الهی را با خون مردم بیگناه و مسلم که بزیارت خانه خدایی رفته اند رنگین می کند و اگر حکومت بعثی صهیونیستی عراق نیز دعوی اسلامیت میکند و هر روز مساجد و تکایا را با خاک یکسان و هویزه و خرمشهر و... را ویران مینماید و اگر حاکمان خون آشام مصر و کشورهای مرتجع مساجد را بر مردم آگاه و بیدار خود می بندند و... و اگر... و اگر... همه و همه بدان جهت است که دشمنان قسم خورده و خفاش صفتان کوردل به عظمت و بزرگی و محرک و سنگر بودن این اماکن مقدس و این مرکز عبادت بندگان و محل فریاد مظلومان بیش از هرچیز دیگر پی برده و می کوشند تاآنجا که در توان دارند این پایگاه عظیم مردمی را به هرشکل و نقشه خائنانه ای یا به نابودی کشند و یا از محتوای خود خالی کنند لکن به کوری چشم ابرقدرتها و دشمنان خون آشام مظلومان اگر کفر جهانی بسرکردگی آمریکا و عوامل مزدور او در منطقه هر روز بشکستی در جبهه های سیاسی و نظامی روبرو میشوند و گامهای استوار و پرصلابت رزمجویان و پیکارگران ما در جبهه های جنگ می رود تا آخرین ضربات سهمگین و مهلک خود را بر پیکر پوسیده ارتش بعثی صهیونیستی عراق وارد سازد و اگر در جبهه سیاسی نقشه های شوم صدام عملقی را برای ریاست کنفرانس غیرمتعهدها نقش برآب میکند و اگر هر روز شاهد پیروزیهای نیروهای خلاق امت حزب الله در جای جای انقلاب هستیم همه این جوانه ها و رویشهای عظیم انقلاب نشات گرفته از فداکاری و ایثار فرزندان درس آموخته کلاس مساجد و سنگر پاسداری از مکتب و ایمان امت ما یعنی مسجد است.

ما ضمن بزرگداشت این خاطره غم‌انگیز و یاد عزیزان گلگون کفن مسجد گوهرشاد معتقدیم که پیوند و رابطه امت بیدار و مسلم ما با سنگرهای عبادی سیاسی پیروزی را نزدیکتر و مردم را در راه استمرار انقلاب دلگرمتر میکند.

٦۱/۵/۳۰- بخش سیاسی جامعه مدرسین حوزه علمیه قم

*پیوند ورابطه امت بیدارومسلم ماباسنگرهای عبادی سیاسی پیروزی رانزدیکتر میکند

آیت‌الله موسوی اردبیلی درجمع ائمه جمعه و جماعات و روحانیون زنجان:

مقام قضائی مقام ولایت و منشعب از ولایت خداست

زنجان- خبرنگار جمهوری اسلامی- آیت‌الله سیدعبدالکریم موسوی اردبیلی رئیس دیوانعالی کشور بعداز ظهر روز ٦۱/۵/۲۹ به اتفاق جمعی از مقامات استان از زندان شهربانی جمهوری اسلامی زنجان بازدید بعمل آورد وی آنگاه در ستاد عملیات سپاه پاسداران این شهر حضور یافت و درجمع برادران پاسدار در رابطه با تقویت نمودن ایدئولوژی اسلامی و ضرورت وجود سپاه سخنرانی نمود و درپایان از رندان سپاه پاسداران زنجان بازدید نمود رئیس دیوان عالی کشور درپی دومین روز اقامت خود ساعت ۱۰ پیش از ظهر دیروز مورخ ٦۱/۵/۳۰ دراجتماع پرشور ائمه جمعه و جماعات و روحانیت متعهد استان زنجان که درمحل تیپ ۲ زرهی زنجان تشکیل شده بود حضور یافت در این اجتماع ابتدا آیاتی چند از کلام‌الله مجید قرائت و بعد شعری تحت عنوان خوش‌آمدگوئی وعرض خیرمقدم به حضور رئیس دیوان عالی کشور توسط حجت‌الاسلام عرب‌زاده سروده شد سپس حجت‌الاسلام ناصری بعداز عرض خیرمقدم عملکرد روحانیت استان را ارائه کرد آنگاه آیت‌الله موسوی اردبیلی رئیس دیوان‌عالی کشور ابتدا طی سخنانی از زحمات پاسداران اسلام که در حفظ جان شخصیتهای اسلامی و در راه خدمتگذاری به دین مقدس اسلام تلاش می‌نمایند قدردانی و تشکر نمود رئیس دیوان عالی کشور پیرامون وظایف خطیر روحانیت سخنان مبسوطی ایراد کرد و افزود به فضل و رحمت پروردگار انقلاب اسلامی شروع شد و مراحلی را پشت سر گذاشت آروزهای سخت گذشت اما امروز نتایج پر بار آن شکنجه‌ها، زندانها، تبعیدها و در بدریها را با همه وجود خودمان لمس کردیم آیتا... موسوی اردبیلی در بحش دیگری از سخنانش در رابطه با ضرورت امنیت قضائی اظهار داشت انسان واقعی، انسانی است که راه را ببیند و برود شما روحانیت متعهد و مبارز رشته تخصصیتان تحصیل احکام و متون اسلام است و میدانیم قوه قضائی مملکتی در راس قوه سه گانه است کشور هم نیاز به امنیت قضائی و هم نیاز به امنیت اجتماعی دارد اگر قوه قضائیه امنیت نداشته باشد امنیت اجتماعی فایده‌ای ندارد و مقام قضائی مقام ولایت و منشعب از ولایت خداست وی در خاتمه از ائمه جمعه و جماعات و روحانیت خواست تا مردم را بیش از پیش به وظایف دینی مردم آشنا کنند و در بسیج نیروها در جهت اعزام به جبهه‌های حق فعالیت بیشتری بنمایند. در پایان نماز مغرب و عشاء به امامت آیت الله موسوی اردبیلی رئیس دیوان عالی کشور اقامه گردید.

اعزام به مناطق جنگی کشور

اراک- خبرنگار جمهوری اسلامی- شرکت فعالانه به امت حزب‌الله وهمیشه درصحنه اراک بمنظور اعزام به جبهه‌های جنگ جهت نابودی صدام کفرپیشه هرروز دامنه گسترده‌تری بخود میگیرد درهمین رابطه دیروز جمع‌کثیری از برادران بسیج پس از طی دورهٔ آموزشی درمیان بدرقه مردم اراک درحالیکه برسرروی آنها گل‌وگلاب‌میریختند جهت نابودی آخرین لشگریان کفر به جبهه‌های جنگ اعزام شدند.

ستاد برگزاری مراسم۸ شهریور درکاشان تشکیل شد

کاشان- خبرنگار جمهوری اسلامی- ستاد برگزاری مراسم۸ شهریور سالگرد شهادت شهیدان رجائی وباهنر متشکل ازنهادهای انقلابی شهرستان کاشان با انتشار اطلاعیه‌ای اعلام موجودیت کرد متن اطلاعیه بشرح زیراست:

بسمه تعالی

آقای رجائی وباهنر دوشهیدی هستند که باهم درجبهه‌های نبرد باقدرتهای فاسد هم جنگ و همرزم بودند.

«امام خمینی»

ستاد برگزاری مراسم هشتم شهریور متشکل ازنهادهای انقلابی امام جمعه -جمهوری اسلامی کاشان دفتر کاشان- حوزه علمیه و انجمنهای اسلامی کاشان تشکیل و اعلام موجودیت مینماید. محل ستاد سالن نمایش امیرکبیر- چهار راه آیت‌الله کاشانی میباشد و ازساعت۱۷ تا۱۹ جوابگوی مراجعین خواهد بود طرحها و پیشنهادات و نظریات شمارا پذیراهستیم.

ستاد برگزاری مراسم هشتم شهریور کاشان

آیتا... ملکوتی در دیدار با اعضای شورای خلیفه گری کل ارامنه آذربایجان:

مسلمانان درجامعه خود دفاع از حقوق اقلیتهای مذهبی را وظیفه خود می‌دانند

تبریز: اعضای شورای خلیفه گری کل ارامنه آذربایجان پیش از ظهر دیروز با آیتا... ملکوتی نماینده امام در آذربایجان و امام جمعه تبریز دیدار و گفتگو کرد.

در این دیدار آیتا... ملکوتی طی سخنان کوتاهی با اشاره به حفظ حقوق اقلیتهای مذهبی در اسلام گفت اسلام جان و مال و ناموس دیگر اقلیتها را محترم شمرده و مسلمانان در جامعه خود حفاظت و دفاع از حقوق دیگر اقلیتهای مذهبی را وظیفه خود می‌دانند.

امام جمعه تبریز در پایان اظهار امیدواری کرد که اقلیتهای مذهبی در وفاداری به جمهوری اسلامی همچنان استوار باشند تا ملت مسلمان ایران تحت رهبری امام امت- حکومت علی گونه را در جهان استقرار بخشد.

۲۰ تکنیسین در رشته‌های مختلف به مناطق جنگی اعزام شدند

زنجان: گزارش رسیده از زنجان بطور جداگانه از رزمندگان سنجش در جنگ حق علیه باطل از سوی جهاد سازندگی زنجان تعداد ۲۰ تن تکنیسین معمار و مهندس در رشته‌های مختلف به مناطق جنگی کشورمان اعزام شدند. تا پس از فراهم آوردن مقدماتی عده‌ای دیگر از مردم مسلمان زنجان به جبهه‌های جنگ اعزام شوند همچنین یکدستگاه کمر شکن ۳۱ دستگاه ماشین سبک / ۲ دستگاه بولدوزر / یکدستگاه تریلی نیز توسط جهاد سازندگی زنجان به مناطق جنگی ارسال شد.

اخبار کوتاه

شرکت مردم زنجان در مراسم بزرگداشت سه پاسدار شهید

زنجان- خبرنگار جمهوری اسلامی- در پی شهادت سه تن از پاسداران جان برکف کمینه های انقلاب اسلامی که در زیر شکنجه حیوه حواران آمریکائی به فیض عظیم شهادت نائل آمده بودند و به لقاء ا... شتافتند اهالی حرب الله و شهید پرور زنجان در مجلس بزرگداشتی که از سوی امام جمعه محترم، گروهها و نهادهای اسلامی زنجان که در مسجد جامع از ساعت ۳/۵ تا ٦/۵ بعد از ظهر ترتیب یافته بود شرکت نمودند و از اعمال ننگین منافقین نفرت و انزجار خودشان را ابراز داشتند.

تشییع جنازه یک شهید

کلاله- خبرنگار جمهوری اسلامی- پیکر پاک و مطهر گروهباندوم شهید احمد مهربانی که در مصاف با صدامیان مزدور در جبهه های عرب بشهادت رسیده بود روز پنج شنبه بر دوش شهید پروران کلاله در طول خیابان امام خمینی تشییع شد و سپس با معیت مردم حزب الله به زادگاهش روستای حر انتقال و پس از اقامه نماز در آنجا به گلزار شهدای امام زاده یحیی بن زید جهت دفن انتقال یافت.

کمک جهت بازسازی مناطق ویران شده

گرگان- خبرنگار جمهوری اسلامی- واریز وجوهی که از طریق پرسنل هنگ ژاندارمری گرگان و گروهانهای تابعه جهت ترمیم ویرانی مناطق جنگی بحساب ۱۳٤٤ شعبه پاستور ریخته شده بشرح زیر میباشد:

۱-گروهان داش برون با کمک قراء همجوار مبلغ ٤٤٤٦۷۲ ریال. گروگان گرگان مبلغ ۱۳۰۰۰۰ ریال- گروهان بندر ترکمن مبلغ ٤۸۹۵۰ ریال- گروهان گنبد مبلغ ٤۵۰۰۰ ریال- مخابرات هنگ مبلغ ۱۸۰۰۰ ریال- پاسگاه بندرگز مبلغ ۱۰۰۰۰ ریال جمع کل مبلغ ٦۹٤٦۲۲ ریال.

اعزام به جبهه

گرگان- خبرنگار جمهوری اسلامی- تعداد ٦۰ تن از برادران خدماتی جهت بازسازی مناطق جنگزده از سوی بسیج مستضعفین سپاه پاسداران انقلاب اسلامی گرگان در تاریخ ٦۱/۵/۲۸ درمیان استقبال پرشور مردم حزب‌الله عازم مناطق جنگ زده شدند

اعزام اولین گروه بازسازی شهر رقابیه

بوشهر- خبرنگار جمهوری اسلامی- بدنبال اعلام آمادگی مردم محروم استان بوشهر در رابطه با بازسازی منطقه رقابیه و روستاهای اطراف که بدست مزدوران آمریکا به ویرانه‌ای تبدیل گردیده بمنظور مشارکت در امر بازسازی این منطقه اولین گروه بازسازی از سوی بنیاد مسکن انقلاب اسلامی بوشهر به آن منطقه اعزام گردید.

تشکیل شورای هماهنگی

کلاله- خبرنگار جمهوری اسلامی- در هفته گذشته در روستای گنگو شورای هماهنگی تبلیغات اسلامی با معرفی و انتخاب نمایندگان از فرهنگیان و کشاورزان، شورای اسلامی روستا- انجمن خانه و مدرسه، حزب جمهوری اسلامی با حضور نهادهای انقلابی کلاله تشکیل شد درخاتمهٔ یکی از اعضای جهاد سازندگی کلاله در رابطه با نقش نهادها و راهبری روحانیت و نقش موثر تبلیغات درجمهوری اسلامی سخنانی ایراد نمود

کمک مردم طبس به جبهه

طبس- خبرنگارجمهوری اسلامی- کمکهای نقدی مردم طبس که توسط کمیته امداد امام خمینی شاخه طبس جمع‌آوری شده بمبلغ ۲۲٤۰۰۰۰ ریال میباشد.

اجرای طرح آبرسانی

ساوه- خبرنگارجمهوری اسلامی- طرح آبرسانی روستای بایخان از توابع بناوه توسط کمیته عمران جهادسازندگی شهرستان ساوه با هزینه‌ای معادل یک میلیون ساجرادر آمد. این طرح دارای ۲۵۰۰ مترلوله‌کشی و یک منبع زمینی به گنجایش ٤۵ مترمکعب میباشد که آبرسانی این روستا با اجرا این طرح ۷۰ خانوار جمعیت این روستا ازآب لوله‌کشی بهداشتی استفاده مینمایند.

تشییع پیکر پاک یک شهید

کرج- خبرنگار جمهوری اسلامی- روز پنج شنبه ٦۱/۵/۲۷ پیکر پاک شهید عماد الدین زبیدی که در عملیات پاکسازی روستاهای غرب کشور از لوث وجود اشرار ضد انقلاب بشهادت رسیده بود در میان انبوه جمعیت با شعارهای ایران شده کربلاء، مهدی بیا مهدی بیا، برای دفن شهدا مهدی بیا، مهدی بیا در رجائی شهر کرج تشییع شد در ضمن مراسم بزرگداشت سومین روز شهادت این سرباز فداکار اسلام روز شنبه ٦۱/۵/۳۰ از ساعت ٤ الی ٦ بعد از ظهر در مسجد جامع رجایی شهر کرج برقرار شد.

پیکر پاک یک سرباز شهید تشییع شد

نائین- خبرنگار جمهوری اسلامی: پیکر پاک و مطهر سرباز شهید ایمانی که ۱٤ ماه قبل در جبهه‌های بازی‌دراز به درجه رفیع شهادت نایل آمده بود از مقابل بنیاد شهید شهرستان نائین تا قطعه شهدای این شهر در امام زاده سیدعلی با حضور گسترده مردم مسلمان تشییع و به خاک سپرده شد. در این مراسم فرمانده سپاه نائین سخنرانی کرد.

اعزام به جبهه

قائم شهر- خبرنگار جمهوری اسلامی: گروهی از برادران جان برکف برای دومین بار برای رویاروئی با صدام جایتکار در میان استقبال وبدرقه گرم اهالی مسلمان و شهیدپرور قائم شهر راهی جبهه‌های نبرد حق علیه باطل شدند.

مجلس بزرگداشت سه پاسدار شهید

طبس- خبرنگار جمهوری اسلامی- بمناسبت شهادت جانگدار برادران پاسدار: طهماسبی- میرجلیلی-طاهری از کمیته مرکزی انقلاب اسلامی که توسط منافقین جایتکار بشهادت رسیده بودند از طرف کمیته انقلاب اسلامی و جهاد سازندگی طبس مجلس بزرگداشتی در مسجد صاحب الزمان برگزار شد در این مراسم حجت الاسلام حیدری مسئول کمیته انقلاب اسلامی سخنرانی کرد. در خاتمه مردم خواستار قاطعیت دادگاههای انقلاب اسلامی مخصوصاً جنوب خراسان شدند.

کمکهای مردم کازرون

کازرون- خبرنگار جمهوری اسلامی: در هفته گذشته کمکهای زیر از طرف مردم مسلمان کازرون تحویل کمیته امداد امام گردید کمکهای نقدی ۳٤۱۲۹۰ ریال کمکهای جنسی شامل دستبند طلا ۳ جفت- انگشتری طلا ۲ عدد گوسفند ٤ راس.

کمک مردم بابل

بابل- خبرنگارجمهوری اسلامی- از سوی نمازگزاران مسلمان و متعهد بابل مبلغ ۳۵۰۰۰۰ ریال وجه نقد و٦ حلقه انگشتری طلا جهت بازسازی شهر سوسنگرد تحویل صندوق سپاه انجمن اسلامی بانک ملی گردید.

همچنین از سوی اعضای ستاد برگزاری نمازجمعه بابل ماهانه مبلغ ۲۵۰۰۰ ریال تا اتمام بازسازی شهر سوسنگرد بحساب مخصوص امام جمعه بابل واریزخواهدشد.

مراسم صبحگاه مشترک

امام شهر- خبرنگار جمهوری اسلامی: مراسم صبحگاه عمومی در پادگان آموزشی ۰۲ امام شهر با شرکت پرسنل وسربازان این مرکز وپرسنل شهربانی و پلیس- ژاندارمری- سپاه پاسداران برگزار گردید در این مراسم کلیه نیروها از مقابل قرآن مجید و تمثال رهبر کبیر انقلاب رژه رفته و بعد از آن حجت الاسلام میرباقری سخنرانی کرد.

کمک یکی از اهالی خیر ایلام

ایلام- خبرنگار جمهوری اسلامی: در ادامه طرح شهید رجائی توسط سازمان بهزیستی استان ایلام یک نفر از اهالی خیر منطقه مقدار ۳۰۰۰۰ متر مربع زمین را جهت ایجاد یک مرکز مرغداری به این سازمان واگذار کرد. لازم به یادآوریست سازمان بهزیستی ایلام با ایجاد این مرکز علاوه بر پرداخت مستمری به خانواده‌های تحت پوشش گوشت مورد نیاز را از محل فوق تامین خواهد کرد.

فعالیت‌های کمیته امداد امام خمینی پلدختر

پلدختر- خبرنگارجمهوری اسلامی- کمیته‌امداد امام خمینی شاخه پلدختر کمکهای خودامعم از نقدی و جنسی را ازبدو تشکیل تاتاریخ ٦۰/۱۲/۳۰ بشرح‌زیر اعلام کرد:

تعداد روستاهای زیرپوشش ۱۰٤ روستا- خانواده‌ه‌ا‌ی‌زیرپوشش ۹۵۳ خانوار- تعداد ٤٦٤۷ نفر از افراد زیرپوشش- ٦۷۵۸٤کیلو گرم برنج- نخود ۱۱۱۹۵کیلوگرم- لوبیا ۸۱۵۹/۵ کیلوگرم- لپه ٦۹۵۰کیلوگرم- چای ۲۷٤۷ کیلوگرم- موکت ۱٦۲۸ متر- پتو ٤۸۱ متر- مستمری مبلغ ۱۱۳۸۱۲٦۰ ریال- چرخ معلول ۳عدد- کت و شلوار ۲٦۳ دست-انواع لباسهای مختلف ٤۲٦ دست به مبلغ ۱۹۰٦۰۰ ریال- لوازم التحریر۲۲۰۹ عدد- دفتر ۱۸۱۹ جلد- پوتین وکفش ٤۵۱جفت- لباس و کفش اهدایی ٦۳۰عدد- چراغ ۱٤۹عدد-هزینه پولی و متفرقه ۲۱۰۱۳۲۰ ریال

کمکهای متفرقه: اعزام ۹۵ بیماربه شهرستانها، کمک به خانواده‌های دچار حریق ٦خانوار- کمکهای وام قرض‌الحسنه۱۷مورد- کمکهای متفرقه نقدی به جبهه‌ها و جنگزدگان ۲۳۰۰۰۰۰ ریال- کمکهای جنسی به جبهه‌ها و جنگزدگان ۵کامیون- طرح شهید رجایی ۸۷ روستا تعداد ۷٦۲ نفر و مبلغ پرداختی ۱۳٦۵۳۰۰۰ریال

توزیع ۱۱۲ دستگاه موتور لنج به صیادان سنتی

بوشهر- خبرنگار جمهوری اسلامی- طی سه ماهه سال جاری ادارهٔ کل شیلات استان بوشهر علاوه بر در اختیار گذاشتن وسائل صیادی به صیادان سنتی ۱۱۲ دستگاه موتور گازوئیلی وبنزینی برای نصب برموتور لنجهای صیادان به صیادان سنتی استان بوشهر تقسیم گردیده‌است که ارزش این موتورها نسبت به بازار ۱۲ درصد ارزانتر میباشد وبرای پیشرفت صید و صیادی در این استان در اختیار صیادان استان قرار گرفته است. ادارهٔ مذکور همچنین اعلام کرد علت کمبود ماهی در بازار از فصل صید ماهی میباشد و از صیادان صید میگو خواست بعلت ضعیف بودن میگو در آبهای کم عمق، میگو را در آبهای کم عمق صید ننمایند.

اقدامات صندوق قرض الحسنه بندر دیر

بوشهر- خبرنگار جمهوری اسلامی- طی ۵ ماه فعالیت صندوق قرض الحسنه امام حسن عسگری بندر دیر ۱۸ فقره وام ازدواج بمبلغ ۱/۳۰۰۰۰۰ ریال- ۱۷ فقره‌وام بدهکاری بمبلغ ۲/۱۳۰/۰۰۰ ریال ۲۱ فقره وام مسکن بمبلغ ۲/۳۵۰/۰۰۰ ریال و همچنین در طی همین مدت ۸ فقره وام ایجاد کسب بمبلغ ۸۵۰/۰۰۰ ریال- ٤ فقره وام تولید بمبلغ ۵۰۰/۰۰۰ ریال-٦ فقره وام کشاورزی بمبلغ ۳/۹۰۰/۰۰۰ ریال- ۹ فقره وام معالجه بمبلغ ٦۸۰/۰۰۰ ریال که در مجموع ۱۱/۲۱۰/۰۰۰ ریال از طرف این صندوق به متقاضیان وام پرداخت گردیده است.

فعالیت‌های عمرانی اداره برق خورموج و اهرم

بوشهر - خبرنگار جمهوری اسلامی -توسط ادارهٔ برق ناحیهٔ خور موج و اهرم طی سه ماهه اول سال جاری دو دستگاه ترانسفور ماتور هوائی و دو دستگاه ترانسفور ماتور ۹/۳۳مگاواتی در منطقه خور موج و اهرم نصب و مورد بهره برداری قرار گرفت در همین مدت احداث ۸۰٤تیر سیمانی جهت انتقال خط ٦٦کیلوواتی و نصب ۸۰۰متر سد انتقال نیروی فشار قوی و ۵۰۰متر خط انتقال نیروی فشار ضعیف، نصب ۱٤۰دستگاه کنتور- ایجاد یک باب ساختمان برای پست ٦٦کیلوواتی از جمله کارهای انجام شدهٔ این اداره در طی این مدت میباشد.

کمکهای مردم شهید پرور نکاه به جنگزد

با کمیسیونهای مجلس شورای اسلامی آشنا شویم ۴

سرویس سیاسی جمهوری اسلامی

طی سه شمارهٔ قبل دراین گزارشها، کلیاتی از عملکرد یکساله و همچنین اسامی هیات رئیسه و اعضاء کمیسیونهای آموزش و پرورش، فرهنگ و تحقیقات و تعلیمات عالیه، امور اقتصادی و دارائی، برنامه و بودجه، امور نفت و صنایع و معادن، کار و امور اجتماعی و امور اداری و استخدامی، مسکن وشهرسازی و راه و ترابری را ملاحظه نمودید و اینک شما را با چند کمیسیون دیگر مجلس شورای اسلامی آشنا می‌کنیم:

کمیسیون امور قضائی

با عضویت:
۱- سید ابوالفضل سید ریحانی (موسوی تبریزی) ۲- سید محمد خامنه‌ای ۳- محمد یزدی ٤- اسماعیل معزی ۵- صلاح‌الدین بیانی ٦- احمد علیزاده ۷- محمد فاضل ۸- سیدمحسن‌پور میرغفاری (موسوی تبریزی) ۹- محمد اسماعیل شوشتری ۱۰- محمد فرض‌پور ۱۱- سیدرضا زواره‌ای ۱۲- محمد جواد حجتی کرمانی ۱۳- میرغفار سجادی‌نژاد ۱٤- اسدالله بیات

ریاست کمیسیون امور قضائی با **آقای سید محمد خامنه‌ای** است و نیابت ریاست به عهدهٔ **آقایان سید ابوالفضل سید ریحانی** (موسوی تبریزی) (نایب رئیس اول) و **محمد یزدی** (نائب رئیس دوم) می‌باشد.

مخبر کمیسیون فوق **آقای سیدرضا زواره‌ای** و منشی آن **آقای محمد فاضل** است که عضو کمیسیون امور شوراها نیز هست.

این کمیسیون در سال ۱۳٦۰ جمعاً ۱۰۵ جلسه رسمی تشکیل داده است. و راجع به طرحها و لوایح زیر بحث و گفتگو بعمل آورده است.

۱- لایحه الحاق یک تبصره به لایحه قانونی راجع به اجازه وزارت صنایع و معادن برای نظارت بر بعضی شرکتها و مؤسسات تجاری و خدماتی تصویب شده است.

۲- طرح قانونی الحاق دادگاههای انقلاب به دادگستری جمهوری اسلامی ایران تصویب شد (یک فوریت).

۳- لایحه راجع به اعتبار اجزاء اسناد عادی که از طرف گیرندگان وام بدون وثیقه تصویب و تفویض به دو کمیسیون کشاورزی و قضائی.

٤- لایحه راجع به اصلاح لایحه قانونی تعیین حدود مسئولیت شرکت هواپیمائی ملی ایران در پروازهای داخلی تصویب و تفویض به کمیسیون‌های مشترک قضائی و راه و ترابری تصویب شده است.

۵- طرح توقف اجرای احکام تخلیه‌ای که از طرف مالکان مستغلات بیش از دو واحد تقاضا و صادر شده است.

٦- طرح عفو و منع تعقیب‌دارندگان و حمل کنندگان غیر مجاز اسلحه که عدم سومنیت آنها احراز شود در شور اول تصویب شد.

۷- طرح قانونی واگذاری حق حضانت فرزندان صغیر یا محجور بمادران آنها با اصلاحات تصویب شد.

۸- طرح، برای حفظ کیان خانواده و حل مشکلات آن رد شد.

۹- طرح قانونی ماده واحده الحاقی به قانون دادگاه مدنی خاص تفویض و تصویب شد.

۱۰- طرح قانونی الحاقی به قانون تشکیل دادگاههای مدنی خاص.

۱۱- طرح قانونی شرایط انتخاب قضات دادگستری تصویب شد.

۱۲- لایحه راجع به الحاق سازمان قضائی ارتش به دادگستری جمهوری اسلامی ایران تصویب شد.

۱۳- لایحه الحاقی بماده ۱۲۰۵ قانون مدنی تصویب شد.

۱٤- لایحه راجع به تشخیص لزوم کارآموزی برای متقاضیان امر قضائی تصویب شد. «تفویضی».

۱۵- لایحه راجع به برقراری مستمری جهت بانو صدیقه دادبخش خواهر مرحوم سید عباس دادبخش تصویب شد.

۱٦- لایحه راجع به پرداخت حق الزحمه وکلای تسخیری دادگاههای نظامی ارتش جمهوری اسلامی تصویب شد.

۱۷- لایحه راجع به لغو قوانین مربوط به حق مرغوبیت.

۱۸- لایحه راجع به واخواست و طرح دعوی نسبت به سفته و برات و چک.

۱۹- لایحه راجع به اصلاح آئین نامه اجرائی تبصره یک ماده واحده قانونی استخدام قضات و شرایط کارآموزی رد شد.

۲۰- لایحه راجع به الحاق یک تبصره بماده ۲ قانون نظام صنفی تفویضی مشترک با کمیسیون ارشاد اسلامی تصویب شد.

۲۱- لایحه قبول اعاده دادرسی مشمول لایحه مصوب ۵۸/۳/۱۸ شورای انقلاب رد شد.

۲۲- لایحه تجویز اعاده دادرسی احکام انتظامی سردفتران رد شد.

۲۳- لایحه راجع به سررسید سفتهها و تضمین نامهها و بروات و چکها در مناطق جنگی رد شد.

۲٤- لایحه راجع به واخواست و طرح دعوی نسبت به سفته و برات و چکهائی که امکان وصول وجه و یا اقامه دعوی نسبت به آنها در مناطق جنگی وجود ندارد تصویب شد.

۲۵- لایحه راجع به منع و توفیق اموال منقول و غیر منقول متعلق به شهرداریها تصویب شد.

۲٦- لایحه راجع به صدور اسناد مالکیت قسمتهائی از پلاک ٤٦ اصلی کاظم آباد رد شد.

۲۷- لایحه راجع به اصلاح بند (ج) لایحه قانونی تجدید نظر دراختیارات کمیته موضوع تبصرهٔ ۱۸ قانون بودجه سال ۱۳۵۸ وچگونگی ادامهٔ فعالیت مدیران تصفیه مشترک «تفویضی»

۲۸- اصلاح لایحه قانونی تشکیل پلیس قضائی تصویب شد

۲۹- لایحه راجع به الحاق یک تبصرهٔ به لایحه قانونی مربوط به ضبط اسکناسهائی که بطور غیر قانونی وارد کشور میشوند مصوب ۱۳۵۹/۱۲/۱۷ شورای انقلاب تفویضی به کمیسیون قضائی واقتصاد ودارائی.

۳۰- لایحه راجع به مجازات اخلال کنندگان درتوزیع کالاهای سهمیه بندی شده رد شد.

۳۱- لایحه راجع به پذیرش درخواست بازنشستگی دارندگان رتبههای قضائی که بیست سال سابقه خدمت دارند رد شد.

۳۲- لایحه راجع به الحاق ماده واحده به قانون گذرنامه مصوب ۵۱/۱۲/۱۰ تفویضی مشترک تصویب شد.

۳۳- لایحه راجع به دولتی کردن دفاتر رسمی رد شد.

۳٤- لایحه راجع به دیوان عدالت اداری (یکفوریتی) تصویب شد.

۳۵- لایحه راجع به تکلیف حمل ونقل ومبادله محصولات ومرسولات پستی وزارت پست وتلگراف تلفن موسسات وشرکتهای حمل ونقل بارمسافرتفویضی مشترک تصویب شد.

۳٦- لایحه راجع به الحاق یک تبصره بمادهٔ یک لایحه قانونی تشدید مجازات مرتکبین جرائم مواد مخدر واقدامات تامینی ودرمانی بمنظور مداوا واشتغال بکار متعادین مصوب جلسه مورخ ۵۹/۳/۱۹ شورای انقلاب اسلامی ایران «تفویضی» تصویب شد.

درضمن این کمیسیون درارتباط باکار خود ازوزیر دادگستری معاونیرئیس دیوان عالی کشور و دادستان کل کشور دعوت بعمل آورده است.

ازاین کمیسیون:
۱- محمدعلی حیدری نهاوندی درتاریخ ٦۰/٤/۷ دردفتر مرکزی حزب جمهوری اسلامی به شهادت رسید.
۲- محمدتقی کمالی نیا در تاریخ ٦۰/٤/۱ فوت زیر آوار.

کمیسیون امور خارجه

با عضویت:
۱- سید محمد خاتمی ۲- سید محمد موسوی خوئینیها ۳- سید محمود دعائی ٤- محمد علی هادی نجف آبادی ۵- سید حسن شاهچراغی ٦- منوچهر استکی ۷- محمد امین سازگار نژاد ۸- ابراهیم یزدی ۹- محمد رضا بابا صفری.

ریاست این کمیسیون به عهده **آقای سید محمد خاتمی** است و نائب رئیس اول آن **آقای محمد علی هادی نجف آبادی** و نائب رئیس دوم این کمیسیون **آقای سید محمود دعائی** است. مخبر کمیسیون امور خارجه **آقای سید حسن شاهچراغی** و منشی آن **آقای منوچهر متکی** است.

این کمیسیون در سال ٦۰ جمعا ۷۵ جلسه داشته است و در مورد مسائل و طرحها و لوایح زیر بحث و بررسی نمود است:

بررسی اصول سیاست خارجی جمهوری اسلامی ایران.

لایحه الحاق یک تبصره به قانون مصوب ٦۰/۱/۱۷ مربوط به حل و فصل اختلافات مالی و حقوقی دولت جمهوری اسلامی ایران با دولت آمریکا (٦۰/۲/۱۳) که کمیسیون پیشنهاد مسکوت ماندن آنرا داد.

انتشار بیانیهای در حمایت از مبارزات ملت السالوادور.

انتشار بیانیهای در حمایت از مبارزات ملت ایرلند.

بررسی قطعنامه کمیسیون حقوق بشر مبنی بر وضع زندانها و وجود شکنجه در ایران و تهیه پاسخ مناسب به آن در جلسه مشترک با کمیسیون قضائی.

بررسی لایحه دولت درباره الحاق یک تبصره بعنوان تبصره ۳ به لایحه قانونی راجع به حل و فصل اختلافات مالی و حقوقی دولت جمهوری اسلامی ایران با دولت آمریکا، که این لاحیه در کمیسیون مشترک با اقتصاد و دارائی بررسی شد و به اتفاق آراء رد گردید و قرار شد کلیه اختلافات و دعاوی به مجلس ارائه شود تا تصمیم گیری به عمل آید.

بررسی انتخابات فرانسه که منجر به روی کار آمدن میتران شد.

بحث پیرامون جنوب لبنان و تجاوزات اسرائیل و وضعیت مسلمانان و مردم جنوب این کشور.

اعلامیه کمیسیون خارجه مجلس شورای اسلامی درباره فجایع اخیر رژیم اشغالگر فلسطین و توطئههای آن کشور علیه لبنان.

بحث پیرامون ادامه عضویت یا عدم عضویت ایران در سازمان بین‌المللی کار با حضور وزیر کار و امور اجتماعی که ادامه عضویت ایران در این سازمان بتصویب رسید.

بحث پیرامون لایحه دولتی کردن بازرگانی خارجی.

تقدیم تلگرام به مردم هندوستان راجع به سقوط قطار که منجر به کشته شدن هزاران تن از مردم هند شد.

جلسه با حضور نمایندگان دفتر رئیس جمهور سابق (بنی‌صدر) و معاونین پارلمانی و اداری ومالی وزارت امور خارجه در رابطه با چگونگی ربوده شدن اسناد محرمانه وزارت خارجه که با حکم رئیس دفتر بنی‌صدر صورت گرفته بود.

لایحه راجع به انعقاد یا تمدید قرار داد وکالت و مشاور حقوقی با وکلاء خارجی که مورد تصویب این کمیسیون قرار نگرفت.

لایحه راجع به نحوه استفاده از خدمت کارشناسان خارجی که بعنوان کمیسیون فرعی به کمیسیون خارجه رسیده بود مورد بحث و بررسی قرار گرفت و باالحاق ۳ تبصره به تصویب رسید.

بحث پیرامون فرار بنی‌صدر به فرانسه و همچنین وضعیت جدیدی که برای پولیساریو پیش آمده است.

بحث و بررسی در مورد جبهه متحد اسلامی ضد صهیونیستی و پیرامون روابط میان لیبی و ایران با حضور وزیر امور خارجه (مهندس موسوی).

جلسه با حضور وزیر امور خارجه (مهندس موسوی) و معاون پارلمانی آن وزارتخانه جهت بررسی روابط ایران با کشور فرانسه بعد از فرار بنی‌صدر و رجوی همراه با یک اقدام هواپیماربائی به آن کشور.

بحث پیرامون مسئله صحرا (پولیساریو) وچگونگی برخورد ایران با این مسئله.

موضوع قراردادهای دولت ایران با سایر کشورها که طبق اصل ۷۷ قانون اساسی باید به تصویب مجلس شورای اسلامی برسد مورد بحث و بررسی قرار گرفت.

بحث پیرامون طرح اساسنامه سپاه پاسداران انقلاب اسلامی در رابطه با واحد جنبشها . بحث و بررسی در مورد پرداخت یا عدم پرداخت حق عضویت ایران در حساب کشورهای گروه ۷۷ (کنفرانس شمال وجنوب).

بحث پیرامون تبلیغات خارج از کشور و حمایت از نهضتهای اسلامی و مستضعفین جهان.

بررسی لایحه راجع به اجازه ارجاع به داوری و تعیین داور برای دعاوی علیه بانکها در خارج از کشور به بانک مرکزی.

بررسی لایحه راجع به همکاری در زمینه صید ماهی فیمابین جمهوری اسلامی ایران و جمهوری دمکراتیک خلق کره که بعنوان کمیسیون فرعی به کمیسیون کار ارجاع شده بود که در این رابطه نظرات کمیسیون به کمیسیون اصلی داده شد.

جلسه باحضور وزیر ارشاد ومعاون کمیسیون وزارت امور خارجه ونماینده شورای عالی تبلیغات اسلامی جهت بررسی چگونگی کمک وارشاد دانشجویان وانجمنهای اسلامی خارج از کشور وهماهنگ کردن فعالیتهای آنان.

بحث وبررسی کیفیت اجرای بیانیه الجزایر وبویژه ارتباط باکنسرسیوم وادعاهای آن علیه ایران

لایحه راجع به ادعاهای قراردادی دولت جمهوری اسلامی ایران علیه کنسرسیوم جی‌ان پی‌اس پیمانکار خارجی.

جلسه باحضور آقایان دکتر نمازی وزیر امور اقتصاد ودارائی بهزاد نبوی وزیر مشاور، هنردوست معاون وزارت نفت ودکتر گودرز افتخار جهرمی (عضو شورای نگهبان) پیرامون ادعاهای مطرح شده ازسوی شرکتهای نفتی درلاهه علیه ایران ونیز دعاوی مطرح شده ازطرف ایران علیه شرکتهای آمریکائی ودولت آمریکا.

جلسه بحث بادکتر ولایتی وزیر امور خارجه درمورد تصمیمات درمینه سیاست خارجی وهمچنین تعیین سفرا وکارداران جدید.

استماع گزارش برادر هادی (عضو کمیسیون) درمورد کشورهای خلیج فارس وروابطشان باایران وهمچنین ادعاهای دولت بنی‌صدر و رجوی قرار گرفت.

استماع گزارش برادر مهندس آخوندزاده کاردار سفارت ایران دردهلی نو دررابطه بامسائل حوزه ماموریت خود.

بررسی لایحه راجع به اصلاح مادهٔ سه قانون استفاده ازبیمهای اختصاصی وغیر حرفهای (آماتوری) که عینا مورد تصویب قرار گرفت.

استماع گزارش آقای دکتر جلالی نماینده ایران دردفتر سازمان ملل درژنو دررابطه بامسائل حوزهٔ ماموریت ایشان.

استماع گزارش برادر فاکر درمورد مسافرت به کشورهای - گینه وسنگال بمناسبت سالگرد انقلاب.

استماع گزارش دکتر ولایتی وزیر امور خارجه راجع به سفر خود به سازمان ملل و شمال آفریقا و نیز مسافرت اولاف پالمه به ایران.

استماع گزارش آقای موحدی ساوجی در رابطه با سفر خود به زئیر که به مناسبت سالگرد ۲۲ بهمن انجام گرفته بود.

استماع گزارش آقای محسن مجتهد شبستری از سفر به سوریه و لبنان بمناسبت سالگرد انقلاب.

استماع گزارش سفر آقای محسن قرائتی به کشورهای آفریقائی به مناسبت سالگرد انقلاب.

استماع گزارش آقای عبدالله نوری نماینده امام در جهاد سازندگی که بمناسبت سالگرد ۲۲ بهمن در راس هیئتی به اسپانیا و یونان رفته بودند.

گزارش سفر آقای مهاجرانی که در راس هیئتی به مناسبت سالگرد ۲۲ بهمن به کشورهای آرژانتین و برزیل رفته بودند.

استماع گزارش برادر سازگارنژاد (عضو کمیسیون) از اوضاع کلی کشور اندونزی و بحرین درمورد دخالت ایران دراوضاع داخلی وبررسی موضع گیریهای وزارت خارجه جمهوری اسلامی ایران درقبال کشورهای خلیج.

بحث درمورد بودجه پیشنهادی وزارت خارجه برای سال ٦۱ باحضور معاونین امور اقتصادی وامور اداری ومالی دروزارت امور خارجه.

بحث پیرامون ادامه عضویت شهرداری تهران درسازمان شهرداریهای پایتختهای اسلامی باحضور برادران لواسانی مدیرکل سیاسی آفریقا وآسیا ازوزارت امور خارجه وبرادر دلجو سرپرست شهرداری تهران.

استماع گزارش برادر مهندس آخوندزاده کاردار سفارت ایران دردهلی نو دررابطه بامسائل حوزه ماموریت خود.

بررسی لایحه راجع به اصلاح مادهٔ سه قانون استفاده ازبیمهای اختصاصی وغیر حرفهای (آماتوری) که عینا مورد تصویب قرار گرفت.

استماع گزارش آقای دکتر جلالی نماینده ایران دردفتر سازمان ملل درژنو دررابطه بامسائل حوزهٔ ماموریت ایشان.

استماع گزارش برادر فاکر درمورد مسافرت به کشورهای - گینه وسنگال بمناسبت سالگرد انقلاب.

استماع گزارش دکتر ولایتی وزیر امور خارجه راجع به سفر خود به سازمان ملل و شمال آفریقا و نیز مسافرت اولاف پالمه به ایران.

استماع گزارش آقای موحدی ساوجی در رابطه با سفر خود به زئیر که به مناسبت سالگرد ۲۲ بهمن انجام گرفته بود.

استماع گزارش آقای محسن مجتهد شبستری از سفر به سوریه و لبنان بمناسبت سالگرد انقلاب.

استماع گزارش سفر آقای محسن قرائتی به کشورهای آفریقائی به مناسبت سالگرد انقلاب.

استماع گزارش آقای عبدالله نوری نماینده امام در جهاد سازندگی که بمناسبت سالگرد ۲۲ بهمن در راس هیئتی به اسپانیا و یونان رفته بودند.

گزارش سفر آقای مهاجرانی که در راس هیئتی به مناسبت سالگرد ۲۲ بهمن به کشورهای آرژانتین و برزیل رفته بودند.

استماع گزارش برادر سازگارنژاد (عضو کمیسیون) از اوضاع کلی کشور اندونزی و بررسی چگونگی روابط ایران با این کشور.

جلسه باحضور برادران مصادیخواه ووزیر ارشاد و منصوری معاون کنسولی وزارت امور خارجه که در این جلسه ابتدا برادران نامبرده توضیحاتی در مورد برنامه دعوت از نمایندگان دیگر ملتها و کشورها برای شرکت در مراسم دهه فجر و سالگرد انقلاب دادند و سپس در مورد موفقیتها و نارسائیهای این برنامه بحث و گفتگو بعمل آمد.

لازم به تذکر است که در کلیه جلسات کمیسیون خارجه تحولات سیاسی جهان و بخصوص تحولات سیاسی منطقه خاورمیانه و خلیج فارس مورد پیگیری مداوم بوده است.

از این کمیسیون:

برادر محمدعلی منتظری نجف‌آبادی در تاریخ ٦۰/٤/۷ در دفتر مرکزی حزب جمهوری اسلامی به شهادت رسید.

کمیسیون امور داخلی

با عضویت:
۱- محی‌الدین انواری ۲- عبدالرضا اسدی‌نیا ۳- محمدعلی موحدی ساوجی ٤- محمدعلی موحدی کرمانی ۵- بهرام تاجگردون ٦- عبدالحسین جلالی ۷- محمدحسین احمدی دانش آشتیانی ۸- سیدباقر هاشمی ۹- سیدمحمود علوی ۱۰- محمد رشیدیان ۱۱- محسن سیدین.

ریاست این کمیسیون بعهدهٔ **آقای محمدعلی موحدی کرمانی** است و**آقای محمدعلی موحدی ساوجی** نائب رئیس این کمیسیون و**آقای عبدالرضا اسدی‌نیا** مخبر و**آقای بهرام تاج‌گردان** منشی آن می‌باشد.

این کمیسیون در سال ۱۳٦۰ جمعاً ۸۵ جلسه رسمی تشکیل داده است وراجع به طرحها ولوایح زیر بحث وگفتگو بعمل آورده است.

۱- طرح بنیاد امور جنگزدگان.
۲- طرح فعالیت احزاب وگروهها.
۳- طرح عفو ومنع تعقیب دارندگان سلاح غیر مجاز که عدم سومنیت آنها احراز شود.
٤- طرح اساسنامه سپاه پاسداران انقلاب اسلامی.
۵- اصلاح لایحه مطالبات پاسداران کمیتهها از خدمت سربازی.
٦- طرح اطلاعات کشور.
۷- لایحه اجازه‌واگذاری شهرکهای نیمه تمام بدولت.
۸- لایحه مستثنی شدن ۳۰۰ میلیارد ریال از شمول محاسبات عمومی.۹- طرح تاسیس سازمان امر بمعروف ونهی از منکر (ردشد)
۱۰- لایحه الحاق مادهٔ واحده بقانون گذرنامه.
۱۱- لایحه راجع به منع توقیف اموال متعلق به شهرداریها.
۱۲- طرح وظایف رئیس جمهور ودفتر رئیس جمهوری.
۱۳- تفسیر بند ب مادهٔ ۳قانون جنگزدگان.
۱٤- طرح تعطیل رسمی روز آخر ماه صفر (شهادت حضرت امام رضا علیه‌السلام)
۱۵- لایحه در مورد حمایت ماموریتی که در خنثی‌سازی مواد منفجره وبلاتر نمودن بمب وتلههای انفجاری مصدوم ویا فوت میشوند.
۱٦- لایحه راجع به لغو تبصرهٔ ۲مادهٔ ۳۸ قانون خدمت وظیفه عمومی.
۱۷- لایحه راجع به بخشودگی عوارض اراضی موات شهری.
۱۸- طرح قانونی پیاده کردن اصل ۱۰۳ قانون اساسی.
۱۹- لایحه راجع به شمول مقررات وبرقراری حقوق وظیفه ومستمری وراث حقوق و مزایای شهدای نیروهای مسلح که بطور قراردادی استخدام شده‌اند. (مسکوت ماند).
۲۱- لایحه راجع به تعیین مهلت مستخبین حوزههای انتخابیه مجلس شورای اسلامی. ضمنا این کمیسیون در مورد افاغنه وکمیتههای انتظامی نیز کار کرده است.

از این کمیسیون:
۱- برادر محمدتقی بشارت در تاریخ ٦۰/۱۰/۷ در تهران به دست منافقین به شهادت رسید.
۲- احمد سلامتیان در تاریخ ٦۰/۱۰/۲۷ مستعفی شناخته شد.

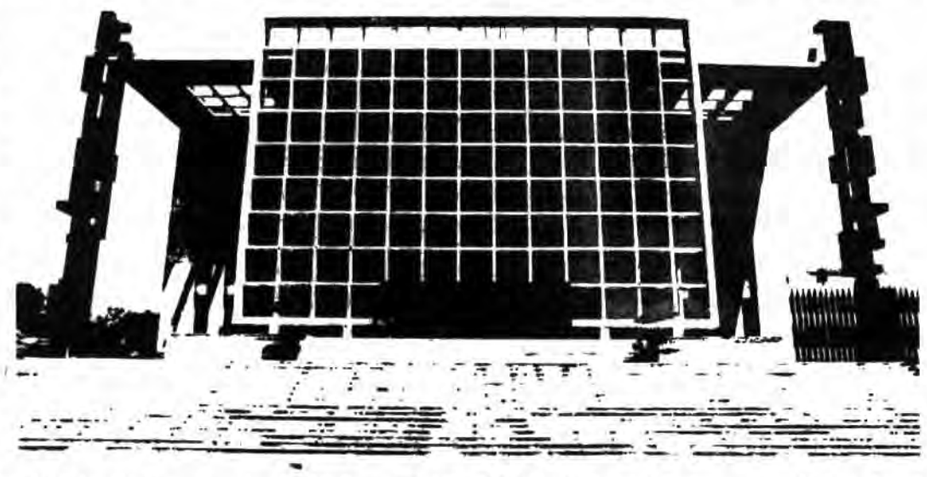

٦۵ نفر از کارآموزان شهربانی همدان سردوشی گرفتند

همدان: صبح دیروز طی مراسمی با حضور جمعی از روحانیون (استاندار همدان) نماینده مردم همدان در مجلس شورای اسلامی، فرماندهان نظامی و انتظامی و تنی چند از مقامات محلی، آئین اخذ سردوشی ٦۵ تن از کار آموزان آموزشگاه سرپاسبانی شهربانی استان همدان در محل پادگان قهرمان این شهر برگزار شد، بنا به این گزارش در این مراسم، ابتدا آیاتی از کلام ا... مجید قرائت شد سپس پرسنل نظامی و انتظامی و اعضای بسیج، سپاه پاسداران انقلاب اسلامی و کمیتههای انقلاب اسلامی تشریفات نظامی بجای آوردند و آنگاه آقای صالح استاندار همدان سردوشی نفرات اول کار آموزان آموزشگاه سرپاسبانی شهربانی همدان را که این دوره از آموزش آنان بنام دوره شهید آیت ا... صدوقی نامگذاری شده است به آنان اعطا کرد و طی سخنانی خطابه‌آنان گفت شما برادرانی که امروز به کسوت نظامیگری در نظام جمهوری اسلامی در آمده‌اید خلیفه خدا هستید و من به عنوان یک برادر مسلمان عاجزانه و خاضعانه‌از شما استدعا دارم که به ارزشهای الهی خودتان واقف باشید وبدانید که خلیفه خدا بودن و مردم را پناه دادن کم موهبتی نیست، وی افزود اروش انقلاب ما به شعارهای الله اکبر و لااله الاالله است و محبوبیت فقیه عدل گوارمان نیز بخاطر گفتن قولوالااله الله تفلحو میباشد و این مسئله و بزرگواری امت حزب ا... ایران آمریکا و دنیای استکبار را مبهوت ساخته است کارآموزان دوره شهید آیت ا... صدوقی آموزشگاه سرپاسبانی شهربانی استان همدان که دیروز به اخذ سردوشی نائل آمدند طی‌یک دوره ۸ ماهه نظامی ایدئولوژیکی مسائل عقیدتی و تاکتیکهای رزمی را فرا گرفته‌اند.

۱٤٤۷۸ ـ م الف

جمهوری اسلامی ایران

بسمه تعالی

اطلاعیه

باطلاع کلیه بازرگانان، تولید کنندگان وصاحبان صنایع‌اعم از دولتی وخصوصی میرساند،

هشتمین نمایشگاه بین‌المللی بازرگانی تهران از ۲۹ شهریور الی ۹ مهرماه ۱۳٦۱ درمحل دائمی نمایشگاهها با شرکت ۲۲ کشور خارجی تشکیل میگردد.

لذا بدینوسیله دعوت میشود جهت ذخیره جا و کسب اطلاعات‌بیشتر همه‌روزه درساعات اداری باقسمت ثبتنام و خدمات نمایشگاهی باتلفنهای ۲۱۹۱٤۱٤ و ۲۱۹۱٤۱۰ تماس حاصل فرمایند.

وزارت بازرگانی
مرکز توسعه صادرات ایران

آگهی مناقصه

دانشگاه تهران در نظر دارد راهبری ۱٦ دستگاه آسانسور مجتمع بیمارستانی امام خمینی را از طریق مناقصه واگذار نماید. داوطلبان شرکت کننده میتوانند برای دریافت برگ شرایط مناقصه حداکثر تا تاریخ ٦۱/٦/٤ به امور عمومی دانشگاه واقع در طبقه همکف دبیر خانه دانشگاه مراجعه نمایند.

امور عمومی دانشگاه تهران

۱٤٤۷۵ م- الف

جدول شماره ۱۱

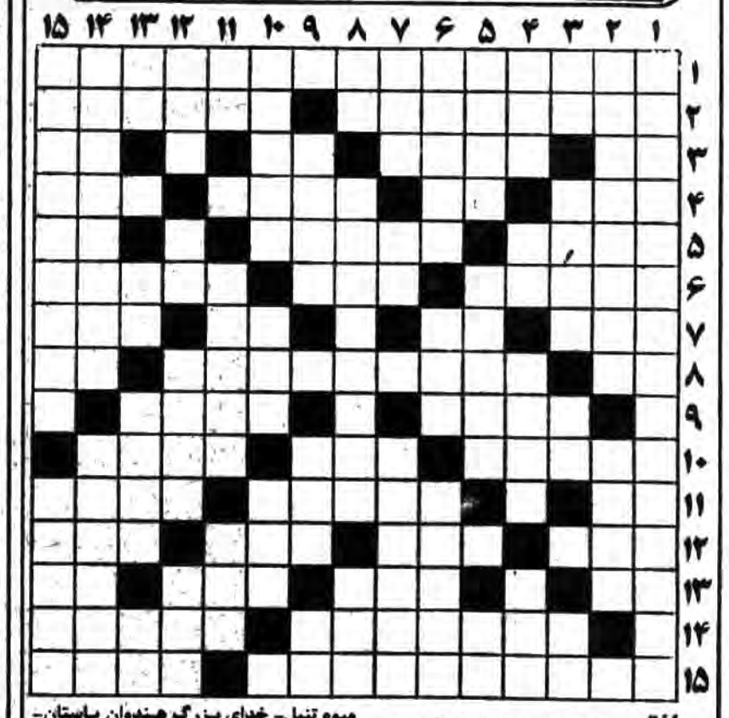

افقی: ۱- اثری از استاد شهید مطهری- ۲- منجم وستاره شناس- روشندل- ۳- دست عرب- شکسته بند- دوردهان- کوبیدن- ٤- هنوز مربی نشده- استفراغ- زندان معروف تهران- کشتی- ۵- کلمه دعا یعنی خدا نکند- کتاب زرتشتی- الفبای موسیقی- ٦- خنده بلند و پرصدا- حشره‌ای که میوه درختان را از بین می‌برد- آیین‌ها ۷- شریرتر- پرولبالب- تصدیق روس- از آنسو ذات است- ۸- معشوقه- پرتوبینی- پرنده بی‌دم- ۹- همان جاروب- درخشان وفروزان- ۱۰- رد- آزمون- ماهی فروش- ۱۱- حرف ندا- قولنج- مردن در اثر حادثه بد- ۱۲- میوه ایست- اجاره- گوسفند ماده- شکسته شدن دندان ثنایا- ۱۳- مادر عرب- خورشید- بخشش- او- ۱٤- بازماندگان حضرت موسی- ازداروهای طبی- ۱۵- اصطلاحی در شیمی- همسر فرعون.

عمودی: ۱- از شعرا و دانشمند معروف ایران دارای منشات قائم‌مقام- ۲- خوراکی از شیرو شکر و نشاسته- نوار مخصوص فیلمبرداری- ۳- گوشت آذری- لقب امام ششم- مابین زمین و آسمان- اشاره بدور- ٤- همراه هرج آید- عدد روستا- کاشف الکل- نوعی شیمی- ۵- غلام بچه- همواره- ارجمندی- ٦- سوره‌ای در قرآن- میوه تنبل- خدای بزرگ هندوان باستان- ۷- انار- غوزه پنبه- تخته زیر ریل- ۸- قسمت قسمت شده- مخترع پروانه کشتی- ایمان واعتقاد- ۹- کوتا کوتاه- دسته- جدید- ۱۰- پیغمبران- فرمان کشتی- ظریفه و زیبا- ۱۱-آش- بترتیب من و تو و نمایشنامه- شریک دانستن برای خدا- ۱۲- صندلی راحتی- آب پاک- ماهی جابجا شده- من را- ۱۳- صدای کوتاه- کاتب بی‌سروپا- آواز سوزناک- پایه- ۱٤- کسیکه دندان مصنوعی میسازد- پارسا و عابد- ۱۵- یاقوت گداخته- انجمن و ازنهادهای انقلاب.

حل جدول شماره ۱۰

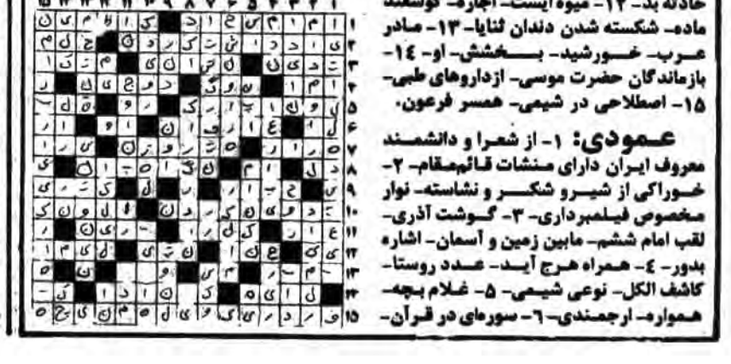

مواضع ما

مواضع تفصیلی حزب جمهوری اسلامی را از زبان شهید حجت الاسلام دکتر باهنر بیاموزیم

بیعت

«لقد رضی الله عن المومنین اذ یبایعونک تحت الشجره فعلم ما فی قلوبهم فانزل السکینه علیهم واثابهم فتحاً قریباً»

(سوره فتح آیه ۱۸)

«ان الذین یبایعونک انما یبایعون الله ید الله فوق ایدیهم فمن نکث فانما ینکث علی نفسه ومن اوفی بما عاهد علیه الله فسیؤتیه اجراً عظیماً»

(سوره فتح آیه ۱۰)

در مورد بیعت رهبر به پیغمبر می‌گوید. «یا ایها النبی اذا جاءک المومنات یبایعنک علی ان لا یشرکن بالله شیئاً ولا یسرقن ولا یزنین ولا یقتلن اولادهن ولا یاتین ببهتان یفترینه بین ایدیهن وارجلهن ولا یعصینک فی معروف» باتوبیعت کردند که نافرمانی ازتونکنند البته نافرمانی ازکارهای معروف وخوب نکنندوالا اطاعت درمعصیت الهی مطرح نیست به عبارت دیگر آدم حق ندارد درمورد فرمانی که برخلاف حکم خدا باشد از حاکم اطاعت کند حتی اگر حاکم پیغمبر باشد البته پیغمبر هیچوقت فرمانی برخلاف حکم خدانمی‌دهد امامعذلک قرآن دراین زمینه تصریح کرده است. لذا لازم است که حتماً اولی الامر درمورد معروف امر کند ونه منکر.» ولا یعصینک فی معروف» به دنبالش می‌گوید: «فبایعهن واستغفر لهن الله» یعنی وقتی درمورد همین مسائلی که وجود وحرمت داشته است بیعت درکار آمد یک تعهد جدید ویک التزام تازه به میان می‌آید. تعهد هم ازطرف کسی که باوبیعت شده وهم ازطرف کسیکه بیعت کرده یعنی یک رابطهٔ ولایتی وحکومتی بین بیعت کننده وبیعت شوند بوجود میاید در اینجا دیگر غیر ازآنکه عصیان الله نیاید بشود عصیان بیعت شونده‌هم نباید بشود.

بنا براین دو حرمت دارد ۱- حرمت خدائی (که مخالفت با خدا نباید بکند) ۲- حرمت پیغمبر (که مخالفت با پیامبر نباید بکند).

اطاعت از خدا برای این زن واجب بوده است وبعد اطاعت از پیغمبر هم مطرح گشته یعنی این زن در حوزه ولایت امر پیغمبر قرار گرفته است. بدین ترتیب روشن میشود که ولایت بدنبال قبول و پذیرش مردم مطرح میشود و با تعهد مردم الزامی پیش می‌آید وتعهد ولایتی موجب تبلور امر میشود وقبل از پذیرش مردم نمی‌تواند شکل گیرد. لذا در اینجا گفته شده که فقیه عادلی که اکثریت مردم اورا به رهبری شناخته باشند این پذیرش همان بیعت نامرعی است همان بیعتی که بشکل دست دادن نیست مثلاً در مورد تقلید چنین عمل میشود که شما یک مرجعی را برای تقلید انتخاب می‌کنید بدنبال این‌انتخاب نوعی ولایت امر به میان می‌آید وحضور ضرورت اطاعت روشن میشود. اگر فقیه صاحب رساله‌ای را می‌شناختید اما اورا بعنوان اعلم اول و شایستهٔ تقلید ندانستید برای شما مرجعیت ندارد ولی زمانیکه اورا مرجع خود انتخاب کردید اطاعتش لازم میشود. مسئله‌ای که باید به آن پرداخت این است که چرا اکثریت مردم باید ولی فقیه را بپذیرند؟ پاسخ قضیه این است که یک دفعه انتخاب ولی امر جهت مسائل شخصی ومحدود وبرای تقلید فردی ویک فرد مطرح است

● برای اینکه امامت و ولایت جنبه الهی خود را حفظ کند یا بدوش پیغمبر گذارده میشود یا بدوش ولی معصوم که من قبل الله باشد و منظور همان ائمه دوازده‌گانه هستند.

عیناً مانند شرایطی که در نظام گذشته حاکم بود در نظام گذشته اگر می‌خواستید یک مرجع تقلید انتخاب کنید کافی بود که بر طبق تشخیص واطمینان خودتان اینکاررا انجام دهید ولواینکه در کنار شما خواهر یا برادر دیگری تشخیصی غیر از تشخیص شما داشته باشند زیرا در مسئله تقلید شما می‌خواهید بدانید که مثلاً آیاتسبیحات اربعه راسه مرتبه بخوانید یا یک مرتبه یا روزه‌تان را چگونه بگیرید و... اینها مسائلی هستند که به خودتان مربوط میشود جنبهٔ فردی وشخصی دارد لذا فرد خودش میتواند صاحبنظر باشد واگر اهل تشخیص نیست دو نفر عادل برایش شهادت میدهند اما اگر مرجع تقلید برای یک امت انتخاب شود وبرای مسائل مربوط به نظام اجتماعی موضوع پذیرش اکثریت عنوان میشود مثلاً فرض کنید بخواهیم تکلیف اراضی موات را تعیین کنیم که آیا فرد میتواند مالک آن بشود آیا مالکیت آن با جامعه است آیا دولت باید در تقسیم آن دخالت کند؟

در اینجا رساله وفتوای شخصی برای نظام جامعه کافی نیست زیرا ممکن است نظرات مختلفی از سوی مراجع عنوان شود وموجب اختلاف گردد مثلاً یکنفر بگوید اگر زمین بزرگ صد هکتاری راازبین زمینهای خدا یک دورش کشیدی وسندی برایش گرفتی مالکیت می‌آورد واز طرف دیگر مجتهدی فتوا دهد که باید وجب به وجب این زمین احیاء گردد تا مالک آن شوی دراین جا نمیتوان گفت مقلدین آن مرجع طبق فتوای او عمل کنند ومقلدین این مرجع هم طبق نظر مرجع خود کار کنند زیرا در اینجا نظام جامعه مطرح است ونظم جامعه به هم میخورد اگر مسئله‌ای مثل وضو گرفتن باشد تقلید از مراجع مختلف اشکال ندارد ولی در اینجا مسئله شخصی نیست از حمله مسائل دیگر اجتماع میتوان از جهاد وفرمان جنگ یاد کرد در مورد چنین موضوعی نمیشود که پنج مجتهد فرمان جنگ دهند ودیگران چنین فرمانی ندهند یا اینکه یکی از مراجع دستور عقد قرارداد صلح را بدهد و دیگری نظری مخالف آن بدهد این مسائل قابل تفکیک نیستند لذا ولی امر را باید اکثریت مردم بپذیرند چون مصالح اکثریت مطرح است. بدین ترتیب روشن شد که برای نظام اجتماعی امکان ندارد ولایت امر متعدد با اظهار نظرهای مختلف در نظام اسلامی مستقر باشند. یک نظام باید به هم پیوسته باشد مانند مهره‌های تسبیح که یک بندی تمام آن دانه‌ها را بهم وصل کرده است یک وقت راجع به تک‌تک دانه‌ها بحث می‌کنیم این اشکالی ندارد هر دانه‌ای را مایل باشید می‌توانید رنگ بزنید و هر جائی خواستید بگذارید ولی یکوقت راجع به نظام این تسبیح بحث می‌کنیم که اگر یک گوشه‌اش پاره شد تمامش از هم گسیخته میشود چون نظام یک فرمان میخواهد و یک ولایت امر و یک حوزه رهبری لازم دارد این ولایت امر ممکن است از بین صد نفر یا پنجاه نفر انتخاب شود و چون شما یکنفر نیستید و جامعه مطرح است پس انتخاب باید از طرف امت عمال شود لذا مسئله اکثریت مطرح میشود ممکن است کسی بگوید چون امت است پس باید اتفاق آرا وجود داشته باشد ما می‌دانیم که اتفاق نظر در جامعه میسر نیست هرج و مرج و تشتت هم نمیتواند حاکم باشد بنابراین باید تمرکز باشد پس مجبوریم تمرکز را به اکثریت منتهی کنیم.

رسانیکه اکثریت حاصل باشد یعنی مردم رهبر را انتخاب کرده و پذیرفته‌اند مسئله به راحتی حل میشود اما اگر در مرحله‌ای قرار گرفتیم که اکثریت مشخص نبود و در مرحله انتخاب هستیم باید از اظهارنظر افراد صاحبنظر سود جوئیم پیش‌بینی مجلس خبرگان در قانون اساسی هم به همین دلیل است. اصل یکصد و هفتم از قانون اساسی این است که هرگاه یکی از فقهای واجد شرایط (مذکور در اصل پنجم) از طرف اکثریت قاطع مردم به مرجعیت شناخته و پذیرفته شد همانگونه که در مورد مرجع عالیقدر و رهبر انقلاب آیت‌الله‌العظمی امام خمینی چنین شده است این رهبر ولایت امر و همهٔ مسئولیتهای ناشی از آن را بر عهده دارد در غیر اینصورت خبرگان منتخب مردم در باره همه کسانیکه صلاحیت مرجعیت و رهبری را دارند بررسی و مشورت می‌کنند و هرگاه یک مراجع را دارای برجستگی خاص برای رهبری بیابند او را به عنوان رهبر بمردم معرفی می‌نمایند در غیر اینصورت سه یا پنج مرجع واجد شرایط رهبری را به عنوان اعضای شورای رهبری تعیین و به مردم معرفی می‌نمایند. در مورد این مسئله هم باید جنبه شرعی قضیه را کاملاً بدانیم زیرا یکی از پایه‌های نظام ما را تشکیل میدهد و باید جلوی هر نوع شک و شبهه‌ای را در این قضیه بگیریم تا هیچکس چنین تردیدی به خود راه ندهد که آیا در این نظام بر اساس قانون اساسی ولایت امر اسلامی و امامت رعایت شده یا خیر؟

دنبه دارد

از معصومین (که درود خداوند بر آنهاباد) بیاموزیم

مَن صافَحَ امرأةً تحرُمُ علیهِ فقد باءَ بسخطِ اللهِ عزّوجلّ. رسول اکرم ص،

کسی که به زن نامحرم دست دهد (مصافحه) خشم خدای عزوجل را برای خود خریده است.

مَن کظَمَ غیظاً وهو قادرٌ علی انفاذِهِ وحلُمَ عنهُ اعطاهُ اللهُ اجرَ شهیدٍ. رسول اکرم ص،

کسی که خشم خود را فرو برد و در حالیکه میتواند آنرا بکار برد، خداوند اجر شهیدی باو عطا نماید.

مَن خانَ امانةً فی الدنیا ولَم یَرُدّها الی اَهلِها ثُمَّ ادرَکَهُ المَوتُ ماتَ علی غیرِ ملّتی و یلقی اللهَ وهو علیهِ غضبانٌ.

هرکه در دنیا بامانتی خیانت کند وآنرا به صاحبش بازنگرداند چون بمیرد بغیر امت اسلام مرده وخدا را خشمگین ازخود ملاقات کند. رسول اکرم ص،

کامی در جهت شناسائی علمای اسلامی-۵

شیخ مفید

پنجمین عالم از علمای بزرگوار اسلامی. براساس سبک نگارشی که در این سری مقالات برگزیده‌ایم. مورد مطالعه وآشنائی قرار میدهیم. ابوعبدالله محمدبن نعمان بن عبدالسلام بغدادی معروف به «شیخ مفید» است که از مشاهیر وبزرگان دانشمندان اسلامی محسوب میشود. که هم فقیه است ودر اعداد فقهای بزرگ وطراز اول شیعه وهم متکلم است. ودر شمارش علمای بنام علم کلام نام برده می‌شود، وخصوصاً از نقطه نظر زهد وتقوی دارای شهرت بسزائی است. که میتوان گفت در میان علماء بزرگ اسلام کمتر فردی بپایه او در این رابطه میرسد که ما در این نوشتار کوتاه پرتوی از شخصیت والای وی را عرضه میداریم با اعتراف باینکه توان کامل آنرا نداریم نخست به بیوگرافی او توجه نموده سپس به فرازهائی از شخصیت عظیم وگرانقدرش می‌پردازیم.

ولادت

شیخ مفید در روز یازدهم ذی‌القعده سال ۳۳۶ وبعضی از مورخین گفته‌اند در سال ۳۳۸ در قریه‌ایکه معروف به سویقه‌ابن‌البصری از بخش عکبرا که در ده فرسخی شهر بغداد در ناحیه دجیل قرار دارد در یک خاندان عربی که با سی ویک واسطه به یعرب قحطان میرسد بدنیا آمد» دوران کودکی را در زادگاه خود گذرانده ومراحل نخست دوران تحصیلی خود را در آنجا طی کرده وسپس راهی بغداد شد واز همان دوران کودکی نبوغ واستعداد سرشار وذوق زایدالوصف او در تحصیل وفراگیری علوم اسلامی، از آیندهٔ درخشان او حکایت می‌کرد، وقتی که به بغداد وارد شد شخصیتهای بنام وبزرگ علمی زیادی را درک واز محضر درس وبحث بسیاری از آنان استفاده نمود. وبهره‌های ارزشمند علمی کافی جست.

مشایخ واستادان مفید

شیخ مفید در طول مدت تحصیلی خویش از محضر علمای مشهور زمان خود اعم از شیعه وسنی که اکثراً در بغداد میزیستهاند کسب علم نمود. که اسامی برخی از آنان بدینقرار است:

۱- شیخ صدوق، با توجه باینکه صدوق در سال ۳۸۱ هجری رحلت نمود شیخ مفید در سال ۳۳۶ متولد گردید یعنی حدود ۴۵سال از عمر شیخ صدوق را درک نمود. بنابراین بیشترین دوران زندگی خود را در زمان این عالم کم نظیر اسلام گذرانده واز محضر او بهره‌های زیادی برده.

۲- ابوالقاسم جعفر بن محمد بن قولویه که رحلتش درسال ۳۶۹ ازهجرت واقع شده هرچند علامه درخلاصه ۳۶۹ وشیخ در رجال ۳۶۸ دانسته) (وقبرش درقم کنارهٔ حرم مطهر حضرت معصومه علیهاالسلام (باغ ملی) قرار دارد وشیخ مفید ۳۲ سال ازحیات اورا درک کرده واستاد دیگر اواست

۳- ابوعلی محمد بن احمد بن جنید کاتب اسکافی

۴- احمدبن محمدبن الحسن بن ولید قمی

۵- ابوغالب احمدبن محمدبن سلیمان زراری.

وبسیاری ازعلمای دیگر که درکتب تاریخ ورجال اسامی همه آنها که شیخ مفید بگونه‌ای ازمحضر آنان استفاده نموده ذکر گردیده، که مرحوم آیه‌الله ربانی شیرازی درمقدمه بحارالانوار جلد اول اسامی ۵۹ نفر ازآنها را از کتب مختلف رجال استخراج نموده وبترتیب نام می‌برد.(۲)

شیخ مفید درحوزهٔ تدریس

شیخ مفید پس ازطی دوره‌های مختلف علمی که توأم باایمان وزهد وتقوای بسیار قوی اوبوده درمدت کوتاهی توانست با ازمحیط تعلم وفراگیری علوم اسلامی به محیط تعلیم وتدریس بگذارد وبرکرسی تدریس تکیه زند وحوزهٔ درسی تشکیل داده وشاگردان بسیاری رادرمحضر درس خود گرد آورد وبه تزکیه وتعلیم وتربیت آنان پرداخت که براستی چه حوزه ارزنده وسازنده وپربرکتی که اشخاص بسیاری ازآن بهره‌های جامع وکافی برده واین دست پروردگان شیخ مفید خود اساتید ومربیان ومعلمان بزرگی درتاریخ اسلام گشته‌اند.

همانگونه که درمقالهٔ «مقایسه‌ای کوتاه بین علمای اسلامی وغیراسلامی»(۳) یادآور شدیم، عالم اسلامی بهترین راه کسب ودریافت علم رادرایمان وتقوی وتهذیب نفس میداند براین اساس مکتب تربیتی اسلام، عالمان واندیشمندانی تربیت می‌کند که مظهر علم وایمان وزهد وتقوای الهی‌اند، وآن عالمان تربیت یافته مکتب اسلام نیز درحوزه درسی خود، علم وایمان رانخست عملاً وآنگاه بازبان وبیان بشاگردان خویش تعلیم میدهند. و از هرجهتی برای شاگردان خودالگو وسرمشق کاملی بوده وازهرحرکت وسکنت نشست وبرخاست سکوت وسخن گفتن آنها آداب وراه ورسم اسلام را می‌آموختند. وبه تعبیر جامعتر آنکه آنانرا تبلور ارزشها وتعالیم وبرنامه‌های اسلامی میدانستند. وباچنین دید وبرداشتی علم می‌آموختند وتربیت می‌شدند، واینچنین مظهر همه کمالات متعالی انسانی اسلام می‌شدند.

و مرحوم شیخ از مصادیق اکمل واتم چنین عالمانی است. حال دراین رابطه اسامی چندنفر از شاگردان و تربیت یافتگان محضر پرفیض و برکت و مقدس مفید را که خود مربیان بزرگی درتاریخ علمی اسلام شده‌اند نام می‌بریم.

۱- سید مرتضی علم الهدی علی‌بن الحسین‌بن موسی الموسوی. معروف به سیدمرتضی

۲- شریف رضی محمدبن الحسین‌بن موسی الموسوی، معروف به سیدرضی، مؤلف نهج‌البلاغه و برادر سید مرتضی

خواب دیدن شیخ مفید فاطمه زهرا(س) را

دراینجا برای دریافت عظمت بیشتر شیخ مفید و دوشاگرد معروفش سیدمرتضی و سیدرضی قضیه خوابی را که ابن ابی‌الحدید نقل کرده می‌آوریم.

ابن ابی الحدید درشرح نهج‌البلاغه می‌گوید شبی مرحوم شیخ مفید فاطمه زهرا سلام‌الله علیها را زیارت کرد درحالیکه دوفرزند بزرگوارش حسن و حسین علیهما السلام را با خود پیش شیخ آورده و باو فرمود: یا شیخ علم ولدی هذین الفقه ای شیخ من باین دوفرزندم فقه بیاموز! شیخ از خواب برخاست صبح دید فاطمه مادرسید مرتضی وسید رضی دست آندو را گرفته و پیش وی آمده و باو همان جمله‌ایکه درخواب فاطمه زهرا(س) باو گفته بود. گفت: ای شیخ من باین دوفرزند فقه بیاموز!

و همچنین خوابهای دیگری از این قبیل مرحوم مفید میدید از جمله درهنگام بحث و منازعه با شاگردش با سید مرتضی روی یک موضوع علمی که شب فاطمه زهرا (س) را درخواب دید که میفرمود یا شیخ و معتمدی الحق مع ولدی ای شیخ و مورد اعتماد من حق با فرزندم میباشد»(۴)

اما شاگردان دیگر شیخ مفید عبارتند از:

۳- شیخ الطایفه محمدبن الحسن طوسی، معروف بشیخ طوسی

۴- شیخ ابوعباس احمدبن علی بن احمدبن عباس نجاشی، رجال معروف

۵- شیخ فقیه ابویعلی سلاربن عبدالعزیز دیلمی،

۶- شیخ ابوالفرج مظفربن علی بن الحسین الحمدانی از سفراء امام صاحب الزمان علیه السلام(۵)

آثار علمی شیخ مفید

مرحوم شیخ مفید دارای آثار علمی و قلمی بسیار ارزشمند و زیادی است که مجموعه تألیفات بزرگ و کوچک تا حدود ۲۰۰ کتاب شمارش کرده‌اند. که مرحوم شیخ طوسی درفهرستش براین موضوع تصریح دارد، و نجاشی که شاگرد مفید است. دررجالش ۱۷۰ و مرحوم تنکابنی درقصص العلماء ۱۷۱ عدد از تألیفات اورانام می‌برد»(۶) که بعنوان نمونه به بعضی از این تألیفات پربهای این فقیه و متکلم بزرگ اسلامی اشاره می‌کنیم.

۱- کتاب الرسالة المقنعه کتابی است درفقه و مرحوم شیخ طوسی آنرا متن کتاب تهذیب خود قرار داده و آنرا تفسیر و تشریح کرده.

۲- الارشاد که از کتب معروف و مستند تاریخی است که چندین‌بار تاحال بچاپ رسیده.

۳- المجالس که الامالی نیز نامیده می‌شود و درسال ۱۳۶۷ درنجف بطبع رسید.

۴- مسارالشیعه فی مختصر التواریخ الشریه که بچاپ رسیده

۵- العیون و المحاسن که به الفصول مشهور است. که اخیراً درنجف بچاپ رسیده.

۶- شرح عقائد صدوق که درسال ۱۳۶۳ درتبریز طبع گردید. و دهها کتاب دیگریکه از وی بیادگار مانده که مقدار زیادی از این تألیفات رساله‌هائی است که مرحوم شیخ مفید درجواب مسائلی که از اشخاص مختلف و از شهرهای دورونزدیک بحضور وی رسیده نوشته است.

شیخ مفید درمیدان بحث و مناظره

از مشخصه‌های شخصیت مرحوم شیخ مفید قدرت فکرواستدلال و بیان رساوتحلیلگر بوده که باعث گردید وارد میدان بحث و مناظره با بسیاری از علماء و متفکران موافق و مخالف زمان خود گردد و قدرت فوق‌العاده خود را دراین زمینه هم برهمگان نشان دهد. و این ویژگی عامل مهمی درشهرت او دربسیاری از مناطق گردید. و کمتر کسی یارای مقابله با او را داشته، و هرکسی دربحث و مناظره او شرکت میجست ار عظمت شخصیت و قدرت ووسعت علم و استدلال او دچار شگفتی و تعجب می‌گردید. و دوست و دشمن درهرجائی از او بنیکی یاد می‌کرده و می‌ستودند.

کسب عنوان مفید

این عالم بزرگ (محمدبن محمدبن نعمان) عنوان مفید و ارزشمند «مفید» را نیز از همین میدان بحث و مناظره کسب نموده و بعدها در این لقب مشهور گشته. که این برنامه در ضمن قضیه‌ای بود که بطور خلاصه یادآور می‌شویم:

«در کتاب مصابیح القلوب نوشته که چون شیخ از موطن خود عکبری هجرت کرد و به بغداد آمد و در مجلس درس قاضی عبدالجبار معتزلی وارد شد و در صف شاگردان نشست پس رو کرد به استاد و گفت ای قاضی اگر اذن باشد مسئله‌ای سئوال کنم. قاضی اذن داد، شیخ فرمود که حدیث غدیر آیا مسلم است یا نه قاضی گفت که مسلم است. شیخ گفت که مراد از مولی چیست؟ قاضی گفت مراد «اولی» است. شیخ گفت پس چرا خلاف میان سنی و شیعه واقع است در تعیین امام؟ قاضی گفت ای برادر خبر غدیر روایت است و خلافت ابوبکر درایت، و عاقل درایت را بجهت روایت ترک نکند بلکه درایت مقدم است.

شیخ گفت که چه می‌گوئید در این حدیث که پیغمبر صلی‌الله علیه و آله فرمود یا علی حربک حربی و سلمک سلمی (ای علی جنگ تو جنگ من و صلح تو صلح من است).

قاضی گفت: صحیح است.

شیخ فرمود: چه‌می‌گوئی در مورد اصحاب جمل که با علی جنگ کردند؟

قاضی گفت: که ایشان توبه کردند.

شیخ فرمود: که جنگ «درایتست و توبه روایت و مرد عاقل درایت را ترک نکند بجهت روایت زیرا که درایت مقدم است بر روایت.

قاضی ساکت شد. و از اسم شیخ سئوال کرد. آنگاه از جای خود برخاست و شیخ را بر جای خود نشانید. و گفت:

«و انت المفید حقا» «(تو سزاوار مفید و فایده رساندن که همان عنوان استاد و معلم است) پس در این هنگام چهرهٔ علماء حاضر در مجلس متغیر شد. قاضی گفت: ای علما از جواب او عاجز ماندهام اگر شما را جوابیست بگوئید تا او برخیزد و بمقام خود نشیند که از آن پس آنجناب بلقب «مفید» ملقب گشت» (۷) و در کتاب سرایر این حکایترا بگونه دیگری نقل کرده. و مرحوم شیخ مفید از این سری مناظرات بسیار دارد که در کتب تاریخ و رجال مضبوط است (۸)

شیخ مفید در ارتباط با امام زمان علیه السلام

در زندگینامه مرحوم مفید محققان اسلامی کرامات زیادی نقل می‌کنند که نمودار ایمان و تقوا و صداقت و خلوص او میباشد.

صرفنظر از قضیه‌ای که با شاگردش سید مرتضی داشته که در یک بحث فقهی حل مشکل را از امیر المومنین علی علیه السلام خواستند که آنحضرت جواب را بصورت مکتوبی که کنار مرقد شریفش قرار داشته و یا در خواب بشیخ مفید فرموده: الحق مع ولدی والشیخ

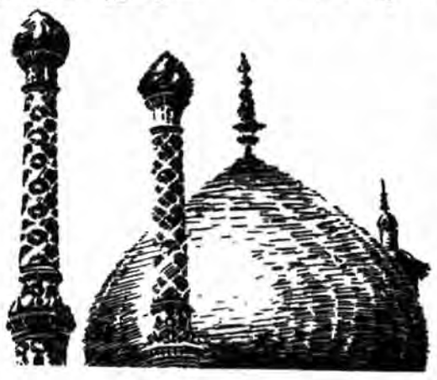

معتمدی. (حق با فرزندم یعنی سید مرتضی است و شیخ هم مورد اعتماد من میباشد)

علماء و رجال در مورد او نوشته‌اند سه توقیع در سه سال از ناحیه مقدسه امام زمان برای او صادر شد و در عنوان آن نوشته بود که للاخ الاعز السدید الشیخ المفید....

و باید دانست که توقیع در ایام غیبت کبری بیرون نیامده مگر برای شیخ مفید و شیخ اسدالله کاظمینی در کتاب مقاییس گفته که اجمال علماء امامیه است که برای شیخ مفید توقیعات بیرون آمده از امام زمان علیه السلام بخط مبارک آنحضرت.

که از جمله آن توقیعات در مورد مسئله‌ای است که کسی از شیخ مفید پرسیده بود که زنی مرده و حملش زنده است چه باید کرد که شیخ فرمود: با همان حمل او را دفن کنید. مرد سائل راهی منزل خود شد که در بین راه شخصی باو رسید و گفت ایمرد شیخ مفید فرمود پهلوی زن را بشکافید و بچه را بیرون آورده و زن را دفن نمائید. و مرد رفت و اینکار را انجام داد. پس از چندی ماجرا را برای شیخ نقل کردند شیخ فرمود من کسی را نفرستادم و معلوم است که آنکس حضرت صاحب‌الزمان علیه السلام بود. شیخ گفت حال که چنین پیش آمد و در احکام شرعیه خبط و خطا می‌کنم بهتر که دیگر فتوا ندهم و درب خانه را بست و بیرون نیامد. ناگاه از حضرت صاحب الامر توقیعی بیرون آمد بسوی شیخ که بر شماست اینکه فتوی بگوئید و بر ما است که تسدید کنیم شما را و نگذاریم که در خطا واقع شوید. پس شیخ بار دیگر بمسند فتوی نشست»(۹)

شیخ مفید در نگاه علماء بزرگ اسلام

میتوان گفت بیشتر علماء بزرگ اسلام اعم از شیعه و سنی بعد از شیخ مفید تا زمان ما بطور مستقیم و غیر مستقیم شاگردان او بوده و یا شاگرد شاگردان او همانند سید مرتضی و سید رضی و شیخ طوسی و..... که از محضر و حوزه درسی و یا آثار و کتب و تالیفات آنان استفاده و بهره کافی برده‌اند.

بر این اساس همه آنها در تجلیل از مقام علمی وشخصیت کم نظیر او سخنان بسیار گفته‌اند و به بزرگی از او یاد کرده‌اند. که جمع آوری و بازگو کردن همه آنها از حد چند مقال نیز خارج است. که ما بعنوان نمونه گفته‌های بعضی از آنان را در این قسمت منعکس میسازیم.

۱- شیخ طوسی

که از شاگردان بنام شیخ مفید است در فهرستی در مورد استاد میگوید از جمله متکلمین امامیه است که ریاست و امامیه در زمان او بودی منتهی گردیده و در علم و صناعت مقدم و از پیشگامان و از قدمای فقها، و دارای حافظه‌ای قوی، تیزهوشی و حاضر جواب بوده است»(۱۰)

۲- ابن ندیم: معاصر مفید میگوید: ریاست متکلمین شیعه به شیخ مفید منتهی گردیده که پیشگام در علم کلام بر روش اصحابش بوده، و دارای هوش و فطانت دقیق قوی فکر. من او را مشاهده و ملاقات کردم پس او را شخصی عالم و خبیر یافتم)(۱۱)

۳- نجاشی که از شاگردان شیخ مفید است میگوید شیخ و استاد ما رضی الله عنه مشهورتر از آنست که در فقه و کلام و روایت و از نظر مورد اعتماد بودن و علم بتوصیف آید.(۱۲)

۴- علامه حلی: از اجل مشایخ شیعه و استاد آنها، و هرکس که بتاخیر از اوست از وی استفاده نموده و فضلش مشهور از آنست از نظر فقه و کلام و روایت ه بوصف آید، مورد اعتمادترین فرد زمان خود و اعلم آنها بوده(۱۳)

۵- شیخ عباس قمی: محدث بزرگ سخن جالب و جامعی در مورد شیخ مفید دارد میگوید: شیخ مفید آقای همه بزرگان و رئیس تمام روسا، ملت فخرالشیعه و زنده کننده شریعت و راهنمای آن و پرچم دین و دروی مراتب فضل گرد آمده بود و تمام دانشمندان از عامه و خاصه (سنی و شیعه) اتفاق کردند بر علم و فضل فقاهت و عدالت و وثاقت و جلالت او. آنجناب دارای محاسن بسیار و مناقب فراوان و سرعت انتقال و حاضر جواب و وسیع در روایت و خبیر باخبار و رجال و اشعار و موثق ترین مردم زمانش بحدیث و عارفترین ایشان بفقه و کلام و تمام متاخرین از کتب علمی و بیانات او استفاده نموده‌اند.

علماء عامه (اهل سنت) در حق او گفته‌اند او شیخ مشایخی امامیه و رئیس کلام و فقه و مناظره است و با اهل هر عقیده و مذهبی مناظره و مباحثه میکرده و دارای صدقات بسیار و خشوع فراوان و کثیرالصلوه والصوم بود.

لباسهای زبر ودرشت میپوشید. ۷۶ سال زندگی کرده وبیش از دویست تصنیف نمود، تشییع جنازهاش مشهور است که هشتاد هزار نفر از شیعیان اورا تشییع کرده.

دارای زهد وخشوع فراوان وتوجه زیاد بعلم بود. گفته میشود اورا برهر یک از امامیه حق ومنتی است وجناب شریف ابویعلی جعفری که داماد اوبود گوید: جناب مفید نمیخوابید شب مگر کمی اول شب را آنگاه بر میخاست نماز میخواند ویا مطالعه میکرد ویا در س میداد ویا تلاوت قرآن مینمود»(۱۴)

رحلت

وبالاخره این عالم بزرگوار واین اسطوره علم وایمان وتقوی در شب جمعه که سه شب از ماه رمضان باقیمانده بود سال ۴۰۳ در بغداد رحلت نمود و شاگرد بزرگوارش سید مرتضی در میدان اشنان بغداد برجنازهٔ مقدس او نماز گزارد.

و روز رحلت او روز بیسابقه بوده از نظر کثرت جمعیت در مراسم نماز وتشییع جنازه او شرکت کرده بودند وهمه مردم از موافق ومخالف در مصیبت او سخت می‌گریستند. وهشتاد هزار نفر جنازهٔ اورا تشییع نمودند و درخانه‌اش اورا دفن نموده

وبعد از دوسال جنازه مطهر اورا به بقعهٔ کاظمین منتقل نموده ودر کنار مرقد مطهر امام ابی جعفر علیه السلام دفن نمودند.(۱۵)

اشعاری از امام زمان علیه السلام دررثای شیخ مفید

جماعتی از علماء که از جمله میرزا محمد مهدی شهرستانی در اجازه‌اش بسید میرزا مهدی بن میرزا محمد تقی طباطبائی تبریزی متوفی سال ۱۲۴۱ ذکر کرده که یافت شد نوشته‌ای روی قبر شیخ مفید که حضرت ولی عصر عجل الله فرجه برای مفید علیه الرحمه مرثیه‌ای فرموده که البته این موضوع در کتابهای مختلف تاریخ ورجال ذکر کرده‌اند:

اشعار که هم اکنون روی قبر شیخ مفید ضبط است بدینقرار است.

لاصوت الناعی بفقدک انه
یوم علی آل الرسول عظیم

ندا ندهد خبر دهندهٔ مرگ بفقدان تو که آن روزی است که برآن رسول بسیار بزرگ وناگوار است.

ان کنت قدغیبت فی جدث التثری
فالعدل والتوحید فیک مقیم

اگرچه تو در قبر پنهان شدی پس عدل وتوحید ویکتاپرستی در آثار تو همواره موجود ومقیم است.

والقائم المهدی یفرح کلما
تلیت علیک من‌الدروس علوم

وقائم مهدی خوشحال می‌شود «هرگاه که دروسی از علوم ویا از آثار تو خوانده شود. (۱۶)

مقامش عالی است خداوند متعال گرداند وما را عارف بمقام وحق او ودیگر عالمان اسلامی وپوینده راه وزنده نگهدارنده هدف وبردارنده رسالت سنگین آنان قرار دهد.

والسلام

۱) مقدمه بحارالانوار جلد ۱ ص۸۰

(۲) مقدمه بحارالانوار جلد ۱ ص ۷۴ تاص ۷۷ (۳) روزنامه جمهوری اسلامی چهارشنبه ۲/۱ ۱۳۶۱۸ شماره ۸۳۵

(۴) روضات الجنات جلد ۶ ص ۱۵۷

(۵) بحارالانوار جلد ۱ ص ۷۸ برای یافتن اسامی دیگر شاگردان شیخ مفید بهمین مدرک مراجعه شود.

(۶) قصص العلماء ص ۴۰۴ تا ص ۴۰۶

۷) قصص‌العلماء ص ۳۹۸

(۸) که از آنجمله مرحوم تنکابنی در قصص العلماء از ص ۳۸۹ تا ص ۴۰۲ و مرحوم خوانساری در روضات الجنات جلد ۶ برخی از آنها را نقل کرده.

(۹) با استفاده از قصص العلماء صفحات ۳۹۹و ۴۰۳

(۱۰) هزاره شیخ طوسی جلد ۱ ص ۴۸ (۱۱) بحار جلد اول ص ۷۳ (۱۲) بحارج ۱ ص ۷۲ (۱۳) همان مدرک

(۱۴)مشاهیر دانشمندان اسلام ترجمه الکنی والالقاب، جلد ۴ ص ۲۳۹

(۱۵) بحار الانوار جلد ۱ص ۸۰

(۱۶) با استفاده از ترجمه الکنی والالقاب جلد ۴ص ۲۴۰

جمعه ۲۹ مرداد ۱۳۶۱-۳۰ شوال ۱۴۰۲

آیت ا... جنتی عضو فقهای شورای نگهبان قانون اساسی وامام جمعهٔ موقت قم:

صدام بجان آمده است وهیچ امیدی به آیندهٔ خودش ندارد.

●باید باتمام نیروی مادی ومعنوی ازجبهه‌ها پشتیبانی نمائید

قم- خبرنگارجمهوری اسلامی: نماز عبادی ، سیاسی و وحدت‌آفرین و دشمن شکن جمعه قم شهر قیام این هفته همچون هفته‌های گذشته به امامت آیت‌الله جنتی امام جمعه موقت قم دردبیرستان حکیم نظامی این شهراقامه شد قبل ازخطبه‌ها برادر فخرالدین حجازی نماینده مردم تهران درمجلس شورای اسلامی سخنرانی کرد آنگاه آیت‌الله جنتی خطبه‌های نماز رااید راد نمود و درخطبه اول درادامه بحث هفته گذشته به بحث پیرامون نقش وخدمات امام جعفر صادق (ع) دربقاء و پیشرفت اسلام پرداخت و درقسمتی دیگر درباره جنایت اخیرمنافقین اظهارداشت کساریکه این منافقین: ازخدابی‌خبر انجام دادند نمی‌توان باورکرد که ازآن بالاتر جنایتی است کاری که برای بیان آن لغتی نداریم و آیا درقاموس بشریت جنایتکارانی ازاینها پست‌تر وپلیدتر می‌توان پیداکردوآیا بازهم کسانی میباشند در روی زمین که ازاینها طرفداری کنند آنقدر جرم اینها سنگین است که سردمداران‌شان این جنایت را انکارنمودند و این درحالی است که یکی از دست‌اندرکاران و شریکان این جنایت خود دراین عمل اعتراف کرده است. جرم این بندگان خوب خداچه بوده است که مستحق چنین مجازاتی باشند. ای دنیا اگرما می‌گوئیم باید با جنایت مبارزه کرد یعنی جنایت اینست ببینید که ما با چه کسانی مبارزه می‌کنیم بعد قضاوت کنید اگر یکروزی این جنایتکاران دراین مملکت حاکم میشدند چه برسر این ملت مظلوم می‌آوردند. امام جمعه موقت قم درخطبهٔ دوم مطالبی را بدین قرارمتذکرشدند:

۱- درهفتهٔ گذشته حدود ۲۸نفر از علماء عراق را حکومت بعثی اعدام کرد و دیگران را تهدیدبمرگ نموده است چرا؟ این علماچه کرده‌اند آیا برای ابرقدرتها و دولتهای خارجی جاسوسی کرده‌اند یا دستشان بخون آغشته و یاتجاوز به نفوس و اموال مردم را کرده بودند جرمشان این بود که دولت بعثی اینها را میخواست مجبور کند که امضاء کنند و حکم جهادعلیه جمهوری اسلامی ایران را بدهند و آنها حاضرنبودند که حکم بدهند که با یک حکومتی بجنگند که در راس آن ولایت فقیه است آنها دینشان و تقوایشان اجازه نمی‌داد که چنین حکمی بدهند و لذا برای رد این حکم طاغوتی آماده شهادت شدند و به صف شهداء پیوستند نامشان و یادشان گرامی باد. این سنت وسیله علمای اصیل است که حاضرند در راه خداکشته شوند و ظلم ظلمان را نپذیرند و این نشانگر این است که صدام به جان آمده است این جنایتهای کور نشانگر همین مسئله است، نشان منتهای ضعف است و هیچ امیدی به آیندهٔ خودش صدام ندارد همانطور که امام در بارهٔ شاه فرمود: اینها در آخر عمر دیوانه میشوند و دیدیم دیوانگی او را حالا هم صدام دست به دیوانگی زده است خدایا پناه میبریم به تو از شیاطین و طاغوتیهائی که در آخر عمر دیوانه میشوند وای امت اسلام نوید باد برشما که آخرعمر دشمنتان رسیده است.

۲- حدود ۳/۵ ماه جنگ مردم مستضعف و محرومی را به خاک و خون کشید و خانه‌هائی را ویران کرد و مردمی را آواره حالا میخواهند به جنگ خاتمه دهند و طبق سنت استعمارگران پس از جنایتها یک عده‌ای را بعنوان پاسدارصلح واردمنطقه نمایند که کسی جرئت نکند حرفی بزند و بعد فلسطینی‌ها را بیرون کنند که آنها حق ماندن در لبنان را ندارند و برای همیشه آواره شوند چرا؟ برای آنکه خیال اسرائیل راحت باشد و لبنان چه میشود، لبنان سپرده میشود به دست یک رئیس جمهور صددرصد اسرائیلی این نتیجه سیاستهائی است که از کاخ سفید واشنگتن پی‌ریزی میشود و نه تنها آمریکا باشد مگر شوروی از او بهتر و جنایتش در افغانستان کمتر است و اینست که باید با توجه به حقیقت سیاستهای جاری دنیا مسئولیت سنگین خود را بدانیم و هرکدامان درحد قدرت برای جنگ با دشمنان خدا بکوشیم.

۳- ای برادران روحانی، ای عزیزان درس خوانده باید به جبهه‌ها رفت و برادران رزمنده را کمک کرد آنها با دیدن یک روحانی یکی از شاگردان امام جعفر صادق خشنود و دلگرم میشوند و قوت قلب پیدا می‌کنند و شما در آنجا برای آنها پناهگاهی هستید از فرصت تعطیلات استفاده کنید و ندای برادرانتان را لبیک گوئید و ای همه برادران مسلمان مبادا مسئله‌ای را درکنار جنگ مطرح کنید مبادا به غیر جنگ بیندیشید که اگر جنگ به خواست خدا به پیروزی نهائی رسید همه چیز قابل تعمیر است و اگر خدای نخواسته بعلت سستی‌ها دشمن بر سر حکومت خودش بماند آنجاستکه ملت عراق و محرومین دنیا باید عزا بگیرند، باید شبها و در هرموقع که توجه به خدا می‌کنید دعا کنید و با تمام نیروی مادی و معنوی از جبهه‌ها پشتیبانی نمائید.

آیت‌الله خاتمی امام جمعه یزد

یکی از عواملیکه می‌تواند انسانرا به انحراف نکشاند قوهٔ نیرومند تقوا است

یزد: همانند هفته‌های پیش آئین پرصلابت و دشمن شکن جمعه با شرکت امت حزبا... و مسلمان استان یزد و به امامت ائمه جمعه در نقاط مختلف استان باشکوه خاصی اقامه شد.

هزاران نفر از مردم مؤمن و مسلمان یزد با تشکیل صفوف بهم پیوسته و فشردهٔ خود در میعادگاه وحدت عاشقان ا... و شیفتگان راه طریقت مسجد ملااسماعیل نماز وحدت بخش و دشمن شکن جمعه را به امامت آیتا... خاتمی نمایندهٔ امام و امام جمعهٔ یزد اقامه نمودند. آیتا... خاتمی در آغاز خطبه‌های نماز پیرامون فوائد تقوی و لازمه داشتن تقوی برای هر انسان سخن گفتند و متذکر شدند قوام انسان وحیات انسانی و زندگی سعادتمندش به تقوی بستگی دارد و یکی از عواملی که می‌تواند انسانرا بسوی انحراف نکشاند و ازهوی‌های نفسانی برهاند قوه نیرومند تقواست امام جمعه یزد در ادامهٔ خطبه اول نماز در مورد حکومت و ولایت امامان شیعه سخن گفت و یادآور شد پایه‌های اسلام براساس علم و زحمات امام جعفر صادق (ع) که پیشوای مذهب جعفری است درمیان مردم زنده شد و پایدار خواهد ماند. امام جمعه یزد همچنین گفت: یکی از وظایف امام، حکومت است که متاسفانه پس از حکومت امیرالمؤمنین علی (ع) برای سایر ائمه ما چنین حکومتی حاصل نشد و سایر ائمه فقط ولایت روحی و معنوی داشتند و علت آن نبودن شرائط در آن زمان و یاری نکردن مردم بود و الان که حکومت اسلامی درچهارچوب قوانین اسلام در کشور ما برپا شده با تشخیص صحیح امام از موقعیت و شجاعت ایشان و همچنین پشتیبانی و یاری شما مردم است و چنین حکومتی پس از حکومت امیرالمؤمنین تاکنون تشکیل نشده است که بتواند بر چهارچوب قوانین اسلام استوار باشد. و این مدیون ایثارگری و جانفشانی شما ملت است. آیتا... خاتمی در خطبهٔ دوم نماز در رابطه با اعزام جوانان به جبهه‌های نبرد واستقبالی که از این امر شده است سخن گفت و از فداکاری جوانان در جبهه‌های نبرد که با سختی تمام علیه مزدوران بعثی می‌جنگند تجلیل نمود.

امام جمعه یزد همچنین در خطبه خود در مورد برگزاری مراسم تجلیل از شهیدان، کمک به رزمندگان جبهه‌ها، و نیز همیاری و مساعدت مردم نسبت به بازسازی مربوان مطالبی بیان کرد و درپایان خطبه‌ها از جنایت اخیر منافقین در بشهادت رساندن سه تن از پاسداران اسلام ابراز انزجار گردید و سپس برای سلامتی امام امت و پیروزی رزمندگان اسلام دعا شد.

حجت‌الاسلام سید صلاح‌الدین حسامی امام جمعه موقت سنندج:

ما مسلمانان اهل سنت با برادران اهل تشیع در یک صف واحد هستیم

سنندج- آئین سیاسی- عبادی جمعه این هفته سنندج به امامت حاج سیدصلاح‌الدین حسامی امام جمعه موقت سنندج در مسجد جامع این شهر برگزار شد در این آئین با شکوه که‌آقای اصغرنیا استاندار کردستان وگروه کثیری از خواهران و برادران نمازگزار شرکت داشتند ابتدا دو تن از روحانیون عضو جامعه روحانیت کردستان بترتیب پیرامون اهمیت بجای آوردن فرائض مذهبی شرکت گسترده مسلمانان در نماز جمعه و نیز لزوم اطاعت مسلمانان اهل سنت از ولایت فقیه مطابق دستور پیشوایان مذهب شافعی‌های سخن گفتند و تحریکاتی را که اخیرا از سوی منافقین برای ایجاد تفرقه بین برادران سنی و شیعه انجام میگیرد محکوم کردند آنگاه حاج سیدصلاح‌الدین حسامی امام جمعه موقت سنندج به ایراد خطبه‌های نماز پرداخت و ضمن اظهار امیدواری به پاسداری وحدت و یکپارچگی میان اقشار مختلف مسلمانان و قدردانی از تلاشهای ارزنده برادران اهل تشیع درکردستان در راه خدمت به مسلمانان اهل سنت و حفظ و حراست شهرها و روستاهای منطقه از ضد انقلابیون وابسته، به سخنان اخیر امام خمینی در مورد حفظ هر چه بیشتر اتحادمیان تشیع و تسنن اشاره کرد و ضمن محکوم کردن توطئه‌هائی که برای ایجاد تفرقه بین مسلمانان شیعه و سنی انجام میگیرد گفت: اما ما مسلمانان اهل سنت کردستان که با برادران اهل تشیع در یک صف واحد هستیم کسانی را که خارج از خط امام که همانا حفظ الله و قرآن است محکوم میکنیم.

حجت‌الاسلام محمدجواد انصاری امام جمعه نور:

امام صادق (ع) می‌فرماید: هرقدمی که بسوی نماز جمعه برداشته می‌شود خداوند بدن آنکس رابرآتش حرام می‌سازد

خلاصه‌ای ازخطبه:اسلام بمنزله یک حزب است ومسلمانان بمنزله اعضای حزب و قرآن مجید دردومورد مؤمنان راحزبا... معرفی کرده خداوند برای مسلمانان یک برنامه روزانه‌ای معین کرده و دستور داده که روزی ۵ بار درمرکز حزب اسلامی یعنی مسجد جمع شوند ونمازهاراجماعت بخوانند، وهمچنین درنماز جمعه و این یک مانور ورژه‌ایست که مسلمانان انجام میدهند.

امام صادق (ع) میفرماید هرقدمی که بسوی نماز جمعه برداشته میشود خداوند بدن آنکس رابرآتش حرام میسازد.

حج هم یک مانوربین‌المللی است که مسلمانان ازهمه نقاط جهان بسوی خانه خدا روانه میشوند، حج مظهر وحدت اسلامی است که سیاه و سفید رادریک جا جمع میکند، منافقین باآن عمل خودروی چنگیز راسفید کردند اینان بگفته قرآن ازچهارپایان و حیوانات درنده بدترند سخنران قبل ازخطبه‌ها برادرطاهایی معاون سیاسی استانداری مازندران بود.

حجت‌الاسلام شیخ محمدایمانی امام جمعهٔ پل دختر:

قانون اسلام آزادی به بشر میدهد

پل دختر- خبرنگار جمهوری اسلامی: نماز پرصلابت ودشمن شکن جمعه این هفته همانند هفته‌های گذشته با شرکت امت حزب ا... وهمیشه در صحنه پل دختر در مدرسه آیت ا... منتظری وبه امامت حجت الاسلام شیخ محمد ایمانی امام جمعه پل دختر اقامه گردید سخنران قبل از خطبه‌های نماز آقای امیریان بخشدار پل دختر بود که در بارهٔ اعمال غیر اسلامی خوانین در روستاها و همچنین منافقین چپ‌گرا وملی‌گرا به تفصیل سخنرانی نمود.

واین اعمال غیر اسلامی را محکوم نمود.

سپس حجت الاسلام ایمانی امام جمعه پل دختر با شروع خطبه‌ها در خطبه اول با اشاره به قوانین کیفری در اسلام چنین گفت: قانون اسلام آزادی به بشر می‌دهد اکنون جوانان ایران و عراق برای چه چیزی جنگ میکنند. کلام برسرهوا و هوس وریاست طلبی صدام است اگر او میخواهد اعلام آتش بس کند چرا جنگ را به وجود آورد. پس از اینکه شکست خورد و مایوس گشت اعلام آتش بس نمود. سپس امام جمعه پل دختر در خطبهٔ دوم با اشاره به محکوم نمودن اعمال منافقین وبه شهادت رساندن سه نفر از برادران پاسدار اظهار داشت:

اگر اینها (منافقین) طرفدار اسلام هستند آیا اسلام این اجازه را به آنها داده و این عمل اسلامی است؟! کجای دنیا شخص را در آب جوش می‌اندازند تا پوست تنش کنده شود. وبا وسایل برقی او را می‌سوزانند کجای قانون اسلامی این اعمال را دارد. استقامت ملت ایران و آگاهی مردم همه چهره‌های غیر اسلامی را نابود میکند.

حجت‌الاسلام حسینی ارسنجانی امام جمعهٔ فسا:

ای منافقین! دست انتقام خدایی همهٔ شما را نابود خواهد کرد

خلاصه‌ای از خطبه: چرا این منافقین ۳ پاسدار بیگناه را با این وضع فجیع بشهادت رساندند، اینها وجدان ندارند و انسانیت آنها از بین رفته و بقول علی (ع) حتی از گرگ نیز وحشی‌ترند چون گرگ همنوع خود را نمیخورد ولی انسان گاهی دست باین جنایت بزرگ میزند ای منافقین شما هر چقدر که تشکیلاتی باشید کاری از پیش نخواهید برد و دست انتقام خدایی همه شما را نابود خواهد کرد، رژیم عراق اگر در سال پیش مجتهدی بزرگ چون صدر و خواهرش را بشهادت میرساند، شما جرانان یدا... هستید و اسلام باید با دست توانای شما به پیروزی برسد، مردم مسلمان لبنان انتخابات تحمیلی را تحریم میکنند و مسلمین کویت کالاهای امریکائی را تحریم مینماید و این خیلی نوید بخش است.

حجت‌الاسلام سید حسین حسینی امام جمعهٔ شیروان:

دست پر قدرت الهی گریبان منافقین را خواهد گرفت

خلاصه‌ای از خطبه: مسئولیت و رسالت روحانیت همان رسالت و مسئولیت انبیاء است که جامعه را از تاریکی‌های جهل و ستم و انحراف بسوی روشنائی علم و عدل و آزادی هدایت میکند، ای جوانان غیور برادران شما در خط مقدم جبهه مشغول پیکار و مبارزه هستند و در راه اسلام از خون خود دریغ نمیکنند آیا سزاوار است شما با نابود کردن قوای خود بدست مواد مخدر در جدول خیابانها سقوط کنید و از بین بروید؟ای فروشندگان مواد مخدر ای قاتلین، آیا هیچ فکر کرده‌اید که چه میکنید؟ مطمئن باشید که دست پر قدرت الهی گریبان شما را خواهد گرفت و به حیات کثیفتان خاتمه خواهد داد. سخنران قبل از خطبه‌ها حجت‌الاسلام مجیدی بود.

حجت‌الاسلام خاتمی هشترودی امام جمعه اسکو:

فرد فرد امت حزب ا... عضو سپاه اسلام هستند

خلاصه‌ای از خطبه: از دیدگاه اسلام سپاه و ارتش منحصر به آن اصل که در جامعه است نبوده بلکه بطور کلی از نظر اسلام وجب‌بموجب سرزمین اسلامی پادگان و مراکز نظامی و سپاهی بوده و فرد فرد امت حزب ا... عضو این سپاه اسلام هستند، در فاجعه سینما رکس آبادان رژیم منحوس پهلوی دو هدف را دنبال میکرد اول این عمل را به روحانیون نسبت دهد و انقلاب را لکه‌دار نماید دوم اینکه مردم را از انقلاب و رهبریت آن دلسرد کند ولی با لطاف الهی چهره حق آشکار شده و مردم زود فهمیده‌اند که مزدوران رژیم پهلوی چه جنایتی را مرتکب شده است.

حجت الاسلام روحانی زاده امام جمعه قائم شهر:

ما باید بنده و شاکر خدا باشیم

خلاصه‌ای از خطبه: اجتماع به سه دسته تقسیم میشود عده‌ای دانشمند و عالم ربانی هستند، عده‌ای دیگر شاکر و متعلم هستند و دسته دیگری هستند که سرانجام به حیوانیت منتهی میشوند و ما باید در سطحی قرار بگیریم که بنده و شاکر خدا باشیم اگر جمعیت کره زمین بخواهند از علم بیکران سیراب شوند باید بمدرسه پیامبراکرم و امیرالمومنین و فرزندانشان آشنا شوند آنها واقعه را دیده‌اند ولی علم واقعه را نمیبینند آنکه قلوب را میفهمد مربوط به ا... و انبیاء و اولیاست لذا قانون باید از جانب انبیاء و اولیاء باشد، وی در پایان، جنایت هولناک اخیر منافقین را شدیدا محکوم نمود . سخنران قبل از خطبه‌ها برادر کاظمی مسئول سپاه آمل بود.

حجت الاسلام محمد تقی نحوی امام جمعهٔ رامسر:

نعمت عظمی، ولایت فقیه است

قدر نعمتها را بدانید وکفران نکنید که بعذاب خدا دچار میشوید در مقابل این همه نعمتهای مادی ومعنوی که نعمت عظمی ولایت فقیه است شکر گزار باشید انتخابات مجلس خبرگان در آینده نزدیکی برگزار میشود خود را برای شرکت در انتخابات آماده نمائید وافراد مجتهد را انتخاب نمائید، جنگ را فراموش نکنید ووسائلی که میخواهند برسانید وآنهائیکه توان دارند در بسیج ثبت نام کنند تا به جبهه اعزام شوند وهمچنین در مورد بازسازی تا جائیکه میتوانید کمک کنید.

حجت‌الاسلام هادی روحانی امام جمعهٔ بابل:

احتکارگران وگرانفروشان وکم فروشان کاری را انجام می‌دهند که امریکا می‌خواهد

خلاصه‌ای از خطبه: هدف امریکا از محاصرهٔ اقتصادی فلج کردن مردم وایجاد نارضایتی از حکومت است وکسانیکه در بازار با سوء استفاده از خون پاک شهدا دست به احتکار وگرانفروشی وکم فروشی می‌زنند در نهایت همان کاری را انجام میدهند که امریکا میخواهد، ستاد مبارزه با گرانفروشی در بابل نیز علاوه بر اینکه بداد مردم مستضعف نمیرسد در واقع خود ستاد مبارزه با ارزان فروشی است وباعث گرانی اجناس میشود. صدام با چندین هزار کشته ومجروح واسیر وچندین میلیارد تومان خسارات مالی ناشی از این جنگ اکنون دچار یک شکست سیاسی سخت شده واین بالاتر از شکستهای اقتصادی ونظامی صدام بود که با کمک ابرقدرتها در صدد کسب حیثیت مجدد برای خود بودند که با مخالفت جمهوری اسلامی ایران وهمچنین انفجار وزارت کشور عراق توسط مسلمانان این کشور خنثی گردید. سخنران قبل از خطبه‌ها برادر قاسمی فرمانده سپاه پاسداران بابل بود.

حجت‌الاسلام باکوئی امام جمعهٔ فریدون کنار:

خواسته های جنگ را برآورده کنید

خلاصه‌ای از خطبه: سعادت فردی واجتماعی انسان این است که خود مواظب اخلاق انسانی خود باشد بزرگترین ضربه به پیکر اجتماع تشتت وتفرقه واختلاف است ومکتب اسلام تمام راههائی را که باعث اختلاف میشود ازسرراه برداشته وهدف انبیاء وپیامبران سعادت بشریت است، درجنگ تحمیلی به شما مردم توصیه میکنم که جنگ را فراموش نکنید وخواسته‌های جنگ را برآورده کنید.

حجت‌الاسلام محمدعلی شریفی امام جمعه کرج:

مسئولیت حاجی، آگاه کردن مردم است

کرج- خبرنگارجمهوری اسلامی:نماز عبادی-سیاسی جمعه کرج این هفته نیز درمیعادگاه همیشگی عاشقان الله دانشکده کشاورزی به امامت حجتالاسلام محمدعلی شریفی برگزارشد امام جمعه شهرستان کرج در خطبه اول بمناسبت در پیش بودن ایام حج به بررسی مسئولیت حجاج درسفر امسال حج پرداخت و درقسمتی ازسخنان خود گفت: اولا حج الان غیر ازحج سالهای قبل و رژیم سابق است مسئولیت حاجی دراین زمان بیشتر و سنگین‌تر و آن مسئولیت آگاه کردن مردم است، شما به ایران تنها نگاه کنید شاید ازبیشتر از ۱۰۰ کشور حاجی به زیارت خانه خدامیآیند دستگاههای تبلیغاتی دشمن هم برعلیه جمهوری اسلامی تبلیغات زیادی کرده‌اند ومردم آگاه نیستند ملت ومسلمانان کشورهای دیگر اطلاعی ندارند وممکن است تحت تاثیر تبلیغ قرار بگیرند.

خیال نکنید که حقایق برای همه روشن است شنیده‌اید که تبلیغات معاویه کاری کرده بود که وقتی علی ابن ابیطالب در محراب عبادت شهید میشود بعضی میپرسند مگر علی هم نماز میخواند؟! بدانید که تبلیغات اثر خودش را میبخشد و یکی از مسئولیتهای برادران و خواهران حامی اینست که این تبلیغات سوء را خنثی کنند مردم را آگاه کنند بیدار کنند وی در قسمتی دیگر از سخنان خود افزود: مردم اطلاع اگر پیدا کنند مخصوصا مستضعفین جهان از امتیازاتی که انقلاب اسلامی در بر دارد مسلم بدانید که زمینهٔ صدور این انقلاب در تمام کره زمین آماده میشود و این اندازه که میتواند در ایندوران حج برای صدور انقلاب استفاده کرد در تمام دوران سال از تمام دستگاههای تبلیغاتی نمی‌تواند استفاده کرد.

حجت‌الاسلام جعفری امام جمعهٔ رودبار زیتون:

مردم برادران رزمندهٔ خودرا تقویت نمایند

رودبار زیتون- خبرنگار جمهوری اسلامی: نماز عبادی سیاسی جمعه این هفته در بالا بازار میدان امام خمینی (شهرداری سابق) به امامت امام جمعه شهرستان رودبار حجت الاسلام جعفری وبا حضور یک پارچه امت حزب ا... اقامه گردید امام جمعه رودبار در خطبه اول خود ضمن بیان روایتی از پیغمبر گرامی اسلام «ص» که در رابطه با خوشبختی جامعه و ملت ومسائلی که موجب بدبختی آنها میگردد بیان گرد و آنگاه گفت که: پیامبر اکرم «ص» زندگی را مقدمهٔ آخرت میدانند و لذا تکیه عجیبی بر روی زندگی انسان‌ها وملتها بروی زمین شده است ایشان در ادامهٔ خطبه اول اظهار داشت که: اگر افراد سفهاء برسرنوشت یک ملتی مسلط شوند چه بدبختی‌ها که پیش نمی‌آورند و در کشوری مثل‌وجزیرة العرب، عربستان سعودی که افراد سفها برآن مملکت مسلط شده‌اند و کشور را به بدبختی و فقر برده‌اند امام جمعهٔ رودبار در خطبه دوم خود ضمن بیان چند تذکر در رابطه با صرفه جوئی کردن در آب ومسئله دیگر از بین بردن زمین زراعتی و ساختن ساختمان به مردم ومسئولین تذکر داد که: هوشیار باشند و از این کار جلوگیری کنند.

امام جمعه رودبار زیتون در آخر ضمن بیان کردن نیازهای مناطق جنگی گفت: مردم کمک به جبهه‌ها را فراموش نکنند و برادران رزمنده خودرا تقویت نمایند.

حجت‌الاسلام محمدی اصفهانی امام جمعهٔ بندرگناوه:

مکه محیطی است که همهٔ مردم باید حول محور خدا بچرخند

خلاصه‌ای از خطبه:دانش فریضهٔ اسلامی تنها برای جنگ نیست بلکه برای همه مسلمانان است تا با تمسک بدین اصل با عروج روح خویش بتوانند جامعه را از نظرمعنوی- اجتماعی و اقتصادی در خط خدا و برای خدا بسازند، خانه خدا در محیطی از نظر طبیعی و اقتصادی محروم واقع شده ومواهبت جغرافیایی آن پیام است این خانه در محیطی محروم واقع شده تا گردآورنده پناهگاه محرومان باشد، این محل پناهگاه توبه برای گناهکاران و هشدارگاه برای غافلین،محیط امن و هدایت و برکت و پایگاه مبارزه و جهت دهنده بر تمام مبارزات مردم و محیطی است که مردم همه حول محورخدا میچرخند و تمام برنامه‌های خود را با نام و یاد خدا میگذرانند

امام جمعه به حادثه هولناک مسجد گوهرشاد و همچنین سینمارکس آبادان پرداخت و گوشه‌هایی از آنرا برای حاضرین بیان کرد. سخنران قبل از خطبه‌ها برادرنصری استاندار بوشهر بود.

حجت الاسلام مخبر امام جمعهٔ موقت دزفول:

حالت تقوااست که اگر افراد رعایت کنند نه خیانتی باقی می‌ماند و نه ظلمی

نماز دشمن شکن وکفر ستیز جمعه این هفته همچون هفته‌های پیش با شرکت یکپارچه امت حزب ا... دزفول و گروهی از برادران انجمن اسلامی بازار اهواز به امامت حجت الاسلام مخبر امام جمعه موقت دزفول در مسجد جامع این شهر برگزار شد. سخنران پیش از خطبه‌های نماز جمعه حجت الاسلام شفیعی سرپرست بنیاد شهید اهواز بود که پیرامون ابعاد مختلف جهاد فی سبیل الله سخن گفت آنگاه حجت‌الاسلام مخبر به ایراد خطبه‌های نماز پرداخت. و در خطبهٔ اول ضمن تفسیر خطبه‌هائی از نهج البلاغه به تشریح خصوصیات افراد متقی پرداخت و گفت در این خطبه حضرت مراحل عملی تقوا را برای یک انسان اسلامی و قرآنی که آمادگی صعود به نقطه ذات‌لایزالی مطلق و کمال مطلق را دارد مشخص میکند وی آنگاه به تشریح کلمهٔ تقوا در اسلام پرداخت و گفت حالتی که باعث شود فرد در تمام حالات احساس کند کسی ناظر اعمال اوست و عمل اورا در هرحال می‌بیند و بررسی میکند و همین عامل است که حتی باعث شود که امیرالمومنین از دادن صاع گندم به برادر نابینای خود خودداری کند آن حالت تقواست که اگر تمام افراد این حالت را رعایت کنند نه خیانتی باقی می‌ماند و نه ظلمی.

حجت الاسلام مخبردر خطبهٔ دوم به طرح خانه سازی ۶۰۰۰ واحد مسکونی جهت افراد مستضعف در خوزستان اشاره کرد و گفت: این برای ما افتخار است ومشت محکمی است به دهان کسانی که داد مسکن - نان وپوشاک می‌زنند و الان کجایند این کوردلان ببینند ملتی را که هم مورد تهاجم شرق و هم غرب است و پشتیبانی جز خدا ندارند وبا دادن این همه شهید و خسارت چطور مشغول خانه سازی برای مستضعفین هستند. و اینجاست که دنیا تعجب میکند، وی در پایان اعمال ددمنشانه منافقین نسبت به سه برادر پاسدار را محکوم کرد و از مردم خواست همچنان به کمکهای مادی خود به جبهه‌ها تا پیروزی نهایی ادامه دهند.

حجت‌الاسلام محمدی امام جمعهٔ ایلام:

بیاری خداوند این انقلاب باید درافکار و مغزهای ملت محروم دنیا وارد گردد

ایلام- خبرنگارجمهوری اسلامی- آئین شکوهمند نمازعبادی، سیاسی و دشمن‌شکن جمعه این هفته با شکوه خاص و با شرکت مردم انقلابی و قهرمان ایلام به امامت حجتالاسلام محمدی امام جمعه این شهر درمسجد جامع اقامه شد سخنران قبل از خطبه‌های نماز حجتالاسلام مناقب، داماد آیت‌الله صدوقی و سرپرست بنیاد مسکن و تبلیغات اسلامی یزد بود که از مقاومتهای مردم شهیدپرور ایلام دربرابر حملات هوائی و بمبارانهای وحشیانه توسط هواپیماهای عراق قدردانی نمود آنگاه امام جمعهٔ ایلام درخطبه‌های نماز با اشاره به تشکیل آیندهٔ کنفرانس غیرمتعهدها درهند خطاب به سران این کنفرانس اظهارداشت: همهٔ محرومین جهان درانتظارند کنفرانس غیرمتعهدها، رژیم صهیونیستی و بعثی صدام و اسرائیل غاصب را محکوم نمایند وی افزود: یکی از مفاد اساسنامه جنبش غیرمتعهدها عدم وابستگی آنان به ابرقدرتها و نیز محروم کردن تجاوز کاران است از این رو همه مسلمین و مستضعفین دنیا از سران کشورهای غیر متعهد میخواهند حکومتهای وابسته را نظیر رژیم غاصب اسرائیل و بعث عراق که به سر کردگی آمریکای جنایتکار به کشور اسلامی ایران و لبنان حملهور شدند محکوم و آنان را از عضویت این کنفرانس خلع نمایند وی همچنین جنایات وحشیانه منافقین در بشهادت رساندن سه تن از پاسداران صدیق کمیته‌های انقلاب اسلامی مرکز را محکوم کرد و گفت : ملت ایران و ما مردم سرزنشین از دادگاههای انقلاب اسلامی مصراً خواستاریم با قاطعیت هر چه تمامتر با این منافقین رفتار نمایند حجتالاسلام محمدی در پایان پیرامون صدور انقلاب گفت بیاری خداوند این انقلاب باید در افکار و مغزهای ملت محروم دنیا وارد گردد.

نماز شکوهمند جمعه در قزوین

قزوین:بگزارش رسیده نماز جمعه این هفته در قزوین همچون دیگر جمعه‌ها بامامت حجت‌الاسلام باریک‌بین و با شرکت گروه کثیری از اقشارمختلف مردم قزوین و اهالی روستاهای اطراف در مسجدالنبی این شهرستان اقامه شد قبل از خطبه‌های نماز فرماندارقزوین در زمینه‌های مختلف از جمله جنگ و مسایل روز سخنان مفصلی ایراد کرد.

آنگاه امام جمعهٔ قزوین به ایرادخطبه‌ها پرداخت وی در خطبه اول با استناد به فرمایشات رسول اکرم(ص) در زمینه دفاع و جنبه‌های مختلف آن سخنانی ایراد کرد و سپس ضمن اشاره به شکست سیاسی صدام در زمینه عدم تشکیل کنفرانس غیرمتعهدها در بغداد جنبه‌های مختلف این پیروزی را برای نمازگزاران تشریح کرد. حجت‌الاسلام باریک‌بین در خطبه دوم پیرامون جنایت اخیرمنافقین، سالروز تشکیل مجلس خبرگان و سالروز کودتای ننگین ۲۸ مردادسخن گفت.

نماز شکوهمند جمعه درآبیک

آبیک- خبرنگارجمهوری اسلامی: نمازدشمن‌شکن جمعه این هفته آبیک همچون هفته‌های گذشته با شرکت گسترده اقشار مختلف مردم شهیدپرور آبیک و حومه به امامت حجت‌الاسلام سیدابوتراب موسوی امام جماعت آبیک با شکوه هرچه تمامتر درمسجدامام جعفر صادق(ع) این میعادگاه همیشگی عاشقان ا... اقامه شد.

ابتداو آقای موسوی درارابطه با ویژگیهای شهادت و مقام شهیدراسلام سخنان مفصلی را ایراد کرد. آقای موسوی همچنین درقسمتی از سخنان خود مردم را به شرکت گسترده درجبهه‌های جنگ تشویق نمود و از مردم آبیک خواست که از هرگونه کمک مادی و معنوی به جبهه‌ها دریغ نورزند.

سپس دو تن از برادران هندی مقیم این شهر که قبلاً مسلمان نبودند با ذکر شهادتین تشرف‌خود را به دین مقدس اسلام اعلام نمودند و نامهای محمد خجسته و علی خجسته را برای خود انتخاب کردند و درخاتمه به همین مناسبت درمیان نمازگزاران شیرینی پخش شد.

نماز جمعه رودبارالموت

قزوین: بگزارش رسید نمازدشمن‌شکن وحدت این هفته دررودبار الموت همچون هفته‌های گذشته به امامت حجت‌الاسلام سیدمسلم درگاهی و با شرکت انبوهی از مردم مسلمان این بخش درمسجد جامع برگزارشد. دراین مراسم حجت‌الاسلام درگاهی درمورد مساله ترکیه و جنگ به تفصیل سخن گفت و درپایان از مردم خواست که برای نابودی صدا کافر رزمندگان اسلام را یاری کنند.

هشدارشدید حاکم‌شرع دادگاههای انقلاب به‌محتکران و گرانفروشان

● نکند یک روزی دادگاه انقلاب اسلامی مصمم بشود کیفر کردار متجاوزین به حدود اجتماعی را بعنوان مفسدفی‌الارض به اجرا درآورد

● جای تاسف است عده‌ای که رسول الله برایشان پیام داده که حبیب هستند در واقع عدوالله باشند.

● این ملتی که خانه‌های تیمی منافقین را ۳۰ تا ۳۰ تا کشف می‌کنند در صورت اجازه ارگان قضائی انبارهای احتکار شما را هم کشف می‌کنند.

● امام صادق (ع) : صاحب کالای نگه‌داری شده بیش از ۴۰ روز در زمان فراوانی و بیش از ۳ روز در زمان گرفتاری مسلمین ملعون است.

● حضرت امام در تحریرالوسیله دارد که مستحب است برادر کاسب حبیب الله از برادر مومن حزب الله نفع و استفاده نگیرد.

● تاجر که اینقدر در لسان اسلام محترم است در بعضی از روایات بعنوان فاجر خوانده میشود.

● مرحوم صاحب جواهر رحمة الله علیه : در حالت نیاز حبس کردن لوازم و مایحتاج مسلمین حرام است

● آیا خیانت به امت حزب الله از اشد خیانت‌ها است یا نه؟

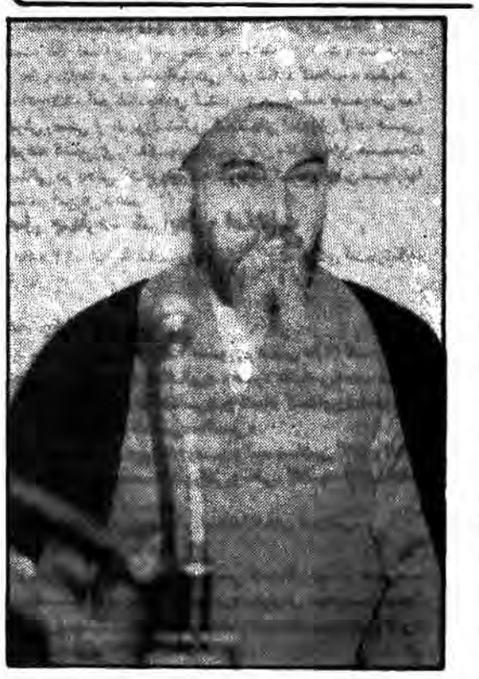

سرویس اقتصادی

احتکار تمرین قساوت و تداوم حیوانیت است . از پیغمبر (ص) یک روایتی است که می‌فرماید: گناه احتکار اینقدر زیاد است که اگر شما چیزی را چهل روز احتکار کردید و بعد پشیمان شدید و برای اینکه این گناهتان را جبران کنید همهٔ اموال احتکاری را در راه خدا صدقه بدهید، این گذشت شما نمی‌تواند جبران آن گناه را بکند یک روایت دیگر هم از پیغمبر(ص) داریم که از لحاظ انسانیت کسی که چهل روز فقط طعام و غذای مردم و اشیاء مورد نیاز مردم را با توجه به سایر متون احتکار کند قلبش قسی میشود و دچار مرض قساوت قلب میشود و این بدترین مرض است .

فقها فتوا داده‌اند در کتاب مکاسب محرمه و یا آنجا که احتکاررا مطرح کرده‌اند و یا رسالهٔ جدا نوشته‌اند، کسی که احتکار بکند حق حاکم است که اموال او را در بیاورد و همانطوریکه مصلحت بداند به هر قیمتی که عادلانه است در اختیار مردم بگذارد.

آنهایی که امروز در حال جنگ جنس احتکار می‌کنند اینها را به حساب آدم نمی‌توانیم بیاوریم و قسی القلبهائی هستند که به قیمت بدبختی مردم برای آیندهٔ بچه‌هایشان بچه‌های ایلخانیان و تاتی و نصیری و همهٔ این جنایتکاران که از اموالشان استفاده کردند اینها هم استفاده می‌کنند . یک روز از دست اینهامی‌گیرند و حقوق و قانون از دستشان می‌گیرد. (حجةالاسلام هاشمی رفسنجانی امام جمعه موقت تهران)

• • •

پیرامون گرانفروشی و احتکار و علل پیدایش این پدیدهٔ ناهنجار اجتماعی سخن بسیار رفته است. اما آنچه که صرف نظر ازابعاد اقتصادی این مساله مهمتر و قابل توجه است بعدایدئولوژیکی و بررسی این پدیده بعنوان یک گناه دراسلام است. دراین رابطه مساله احتکار و گرانفروشی و حکم کیفری دراین زمینه را به محضر حضرت آیت‌الله محمدی گیلانی حاکم شرع و رئیس دادگاههای انقلاب اسلامی مرکز بردیم که مشروح این گفتگو بنظر خوانندگان عزیزمی‌رسد:

بسم‌الله الرحمن الرحیم- مساله کیفروشی که درقرآن مجید هم مطرح است «ویل للمطففین» روشن است. خودقرآن هم بیان می‌کند: الذین اذااکتالوا علی الناس یستوفون واذاکالوهم او وزنوهم یخسرون. یعنی اینها وقتی که دست بگیردارند کیل ومعیارمیزان را به نفع خودشان به تمام و کمال میگیرند ولی وقتی که میخواهند کالا به دیگران بدهند کم میگذارند. و درروایت هم دارد که برای این اشخاص یک وادی است از آتش جهنم لذاویل برای کیفروشان است.

● گرانفروشی یکی از شاخه‌های احتکار است

آنچه که امروزجامعهٔ ما به آن مبتلاست گرانفروشی است. گرانفروشی یکی از شاخه‌های احتکار است. مناسب است که نظرمقدس فقهای اسلام گفته بشود و کیفری که برای اینگونه اعمال است ازنظر اسلام روشن بشود. قبل ازآنی که آراء فقهای عظام بیان شود، چند روایات ازآل‌البیت بعنوان یادآوری دراین زمینه بخوانم.

● خیانت به جامعه بزرگترین خیانت است

این نکته را تذکرا بیان کنم که انسان بقول معروف میان فلاسفه مدنی است. یعنی تمام زندگیش مدیون جامعه است و درآغوش جامعه باید زندگی کند. تکامل انسان بدون زندگی دسته‌جمعی امکان‌پذیرنیست. هرفرد انسان نمیتواند جمیع اسباب معیشتش را فراهم کند، همه دست هم را می‌گیرند و تشکیل شهر و آبادی میدهند. زندگی تعاونی با میانشان باشد تا نسل انسان باقی بماند. خیانت به مدنیت و جامعه بزرگترین خیانت است. لذا امیرالمؤمنین هم میفرماید: اعظم الخیانة، خیانت به امت است.

یعنی در اجتماعی که من زندگی میکنم همه لوازم و اساس زندگی من مدیون این جامعه است. خیانت به این جامعه روشن است که بزرگترین خیانت است.

اموالی که هر فرد از اجتماع بدست می آورد رهین زندگی دسته جمعی است و تمام این مردم در مالی که بدست من است، من کاسب، من کشاورز، من کارگر یک نحوه حقی از این جامعه روی این اموال است و من اموالی که به چنگ آورده‌ام این اموال را باید در مقام معامله و مبادله اجحاف به جامعه نکنم چون اجحاف به جامعه بزرگترین ظلم است.

● احتکار نمی کند مگر یک انسان متجاوز و خطاکار

اسلام در باره مواد معینی نگه‌داری آنها را تحریم کرده است. من چند روایت در این زمینه میگویم. احتکار یعنی حبس کردن و خزینه کردن طعام و چیزهائی که مربوط به جامعه است. یعنی من اینها را در انبار بریزم، حبس کنم به انتظار گران شدن. یا بعضی ها شروع می‌کنند که از اینجا و آنجا بخرند و هنگامی که مردم محتاج میشوند به قیمت گران بفروشند. در شش حوزه روایات شیعه اصرار و پافشاری دارد که در این موارد یعنی گندم، جو، خرما، کشمش، روغن و روغن زیتون حبس کردن حرام است، و حضرت امام بزرگوار هم همین فتوا را دارند.

سکونی یکی از راویان است، وی از حضرت امام صادق(ع) نقل می کند که امام صادق(ع) از رسول الله نقل فرمودند که پیغمبر اکرم فرموده اند: «لا یحتکرالطعام الا خاطی» یعنی حوراکی جامعه را حبس «احتکار» نمی‌کند مگر یک انسان متجاوز و خطاکار. بعبارت دیگر از پستان مادر جامعه دارد ارتزاق می کند، شیر میخورد و صاحب شیر را ظلم می کند. از پستان جامعه می مکد و تجاوز به آن میکند. این بیان صادق رسول الله(ص) است.

● حکم نگهداری«احتکار» کالا در زمان فراوانی و کمیابی

روایت دیگری از حضرت صادق سلام الله علیه داریم که حضرت فرمودند: «الا کرة فی الحسبه اربعین یوما و فی ابلاء والشدة ثلاثة ایام» یعنی آن هنگامی که نعمت و کالا فراوان است، آقای تاجر بازار نمی تواند بیش از ۴۰ روز نگه دارد. این روایت میفرماید«حسب» یعنی در زمان فراوانی. و در آن هنگامی که مردم در گرفتاری و بلا هستند و کمیابی است بیش از ۳ روز حق نگهداری ندارد. حال ۱۰/۰۰۰ حلب روغن آورده این آقا و بیش از ۳ روز نگه دارد. و مازاد علی الاربعین یوما فی الخصبه و صاحبه ملعون» این اگر بیش از ۴۰ روز در زمان فراوانی نگه دارد ملعون است و در کمیابی و گرفتاری و اضطرار مسلمین بیش از ۳ روز نگه دارد، فصاحبه ملعون» صاحب آن مال مورد لعن واقع میشود، مورد لعن خدا، مورد لعن رسول الله، مورد لعن ملائک الله واقع میشود.

● تاکید پیغمبر اکرم(ص) و امیرالمومنین علی(ع) بر نهی احتکار

باز روایت دارد از ائمه اطهار سلام الله علیهم اجمعین که امیرالمومنین در زمان دولتش می فرستاده در شهرستانهائی که در تحت ولایت حضرت بوده و آنجا نهی میکرده که مبادا مردم مایحتاج مسلمین را احتکار بکنند.

باز یک روایت از امیرالمؤمنین است که خود حضرت نقل میکند که پیغمبر اکرم به یک دسته‌ای از افراد در شهر مدینه که اموال آنهایی را که دست به احتکار طعام مردم زده بودند دستور فرمود که اموال آنها را آوردند در متن بازار و دراختیار مردم گذاشتند به این ترتیب که آن محتکر اموال خودش را با قیمت عادله دراختیار مردم بگذارند.

بهرحال اگر روایاتی که دربارهٔ احتکار فقهای عظام ذکر فرموده‌اند بخواهیم بیان کنیم سخن به درازا میرسد

● جای تاسف است که عده‌ای بنام حبیب‌الله ولی درواقع عدوالله شده‌اند

بنابراین محتکر یعنی حبس کننده مایحتاج جامعه از زبان ائمه معصومین ملعون خوانده شده است و جای اسف است که وجود گرامی رسول‌الله برای تجار وکسبه پیام بفرستد که شما حبیب‌الله هستید والکاسب حبیب‌الله و این که خدای ناکرده در کشور اسلامی افرادی بنام حبیب‌الله ولی درواقع اینها عدوالله باشند و به جامعه مسلمین خیانت کنند و از قیمت عادله تجاوز کنند.

● نظر مرحوم صاحب جواهر بر حرام بودن احتکار

در مبحث احتکار مرحوم صاحب جواهر رحمةالله علیه نظری ابراز میکند و این تعبیر نورانی صاحب جواهر است که: اگر بنا باشد کاسبها مایحتاج مسلمین را نه تنها طعام بلکه چیزهای دیگر مانند لباس، چراغ و... آنچه که مسلمانها نیازمندند را بخواهند حبس و احتکار کنند درصورتیکه ضروری مسلمین است ایشان میفرماید درحالت نیاز حبس کردن لوازم و مایحتاج مسلمین حرام است.

● چگونه است تاجر که مورد احترام اسلام است فاجر میشود

هیچ فرقی نمیکند آقای بازرگان، آقای تاجر بیاید مثلا یک مقدار فرش را احتکار کند و درانتظار باشد که گرانتر بفروشد. یا برنج را احتکار کند که بموقع گرانتر بفروشد و یا نخود و لوبیا، سیب زمینی و پیاز و امثال اینها را احتکار کند که بعد گرانتر بفروشد و یا لوازم یدکی اتومبیل‌ها را و بالاخره هرچه که مورد نیاز مسلمین است احتکار کند. این حرام است و این آقای حبیب‌الله میشود عدوالله است.

تاجر که اینقدر در لسان اسلام محترم است ولی درعین همین تاجر در روایت در بعضی موارد «فاجر» خوانده میشود.

● اموال درپیکر جامعه بمثابهٔ خون است

امیدوارم که بازرگانان محترم، کسبه عزیز، آنهایی که مطالب ما میخوانند بعرض این طلبه توجه کنند که مساله خیلی مساله غامضی است. مبادا شیطان آنها را فریب دهد که از خون جامعهٔ مسلمین که در میان آن زندگی می کنند معاذالله مانند زالوهای مکنده بمکند. از قرآن شریف چنین بر می‌آید که اموال درپیکر جامعه بمثابهٔ خون است. چطور خون مایهٔ نشاط و زندگی فرد است، اموال هم در هرجامعه‌ای مایهٔ نشاط و زندگی پیکر هرجامعه است.

●گرانفروشی حرام است حتی اگر کیل درست باشد

خدای ناکرده گروهی زالوصفت اگرچه کیل ومعیار وزنشان درست اما ازطریق دیگر خون جامعه و اموال جامعه رامیمکند و درنتیجه ظلم عظیم بلکه بزرگترین خیانت رابه جامعه روا بدارند.

درزمانی که مازندگی می‌کنیم با این گرفتاری و شدائد که تحریم اقتصادی برای ما کرده‌اند وهمچنین مساله جنگ خارجی و داخلی و با این نیاز مبرم جامعه مسلمین دارند حرام است ، حرام است ازقیمت عادله یک غاز گرانتر بفروشند.

●اخطار الهی

ما اخطار می‌کنیم، اخطار الهی و اخطارقانونی به همه افرادی که دراین مملکت دست اندر کارامور اقتصادی وارتزاقی این جامعه هستند.

اما اخطار الهی که روایات راستدکر شدیم و آن روایت لا یحتکرالطعام الا خاطی هم شیعه نقل کرده و هم جناب مسلم ابن محدث بزرگ که ازائمه اهل سنت است. ایشان هم نقل فرموده است. این اخطار الهی است که آنکسی که حبس مایحتاج مسلمین رامی کند، ظالم است،متجاوز است، ستمکار است، اوحبیب‌الله نیست، اوعدوالله است، آنها ملعونند.

●نکند روزی دادگاه انقلاب کیفر کردار متجاوزین به اجتماع رابعنوان مفسد فی‌الارض به اجرا درآورد

اما اخطار قانونی اینکه نکند یک روزی دادگاه انقلاب مصمم بشود کیفر کردار متجاوزین بحقوق وحدود اجتماعی بعنوان مفسدفی‌الارض رادرحق آنها به اجرا درآورد. وقتی که بنابباشد این جامعه حزب‌الله باشما مبارزه کند، شما ملاحظه کنید همه شئون این مملکت بعهده حزب‌الله است، همین جنگ راملاحظه کنید کدامیک ازبچه لیبرالها به جبهه رفته‌اند؟ حتی آن وقتی که که پیروزی سپاهیان اسلام بگوش ماميرسد تکبیر بپشت بام شروع میشود آقای لیبرال پشت بام نمی‌رود که بگوید الله‌اکبر خمینی رهبر، یعنی ازدهان آنهابرنمی‌آید. الله اکبر مقدس‌تر ازآنست که ازدهان آنها برآید. قرآن کریم هم می‌فرماید خدای بزرگ این اراذل واوباش بنام لیبرال ومترف وتروریسم و رالوهای مکنده جامعه رااجازه نمی‌دهد که برپشت بام بروند و الله اکبر بگویند.

●آیا خیانت به این امت حزب‌الله ازاشد خیانت است یانه؟

پس ثقل این جامعه و موتور تحرک ملت شریف حزب‌الهی هستند. درهرارگانی ازارگانهای انقلابی این دست توانای حزب‌الله است که دارد پیش میبرد. این لشگریان خداکه این چنین رعب و وحشت درعالم افکنده‌اند خیانت به اینها چگونه است؟ برای شما چگونه جلوه می‌کند؟ آیا این خیانت ازاشد خیانتها است یانه؟

●مستحب است که کاسب ازمؤمن نفع نگیرد

یکی ازآداب تجارت این است که ازمؤمن آقای کاسب نفع و استفاده نگیرد.

حضرت امام روحی فداهم در تحریرالوسیله دارد که مستحب است برادرکاسب حبیب الله از برادرمؤمن حزب‌الله نفع نگیرد و اگر هم نفع میگیرد نفع عادلانه باشد. چطور بعضی این دست و آن دست می‌کنند، پخچالها را جمع‌آوری می‌کنند و فلان لوازم یدکی را جمع‌آوری می‌کنند و برنج را در شهر تهران دولت تلاش می‌کند که ارزانتر برسد. اما در این اثنا گزارش میرسد که گروهی برنجها رامیخرند و احتکارمی‌کنند و در تهران کیلوئی ۳۵ تومان می‌فروشند

●انبارهای احتکارشما دور از چشم این ملت شریف نیست

اگر یک روزی فشاربیاید دادگاه انقلاب اسلامی ناچار است به کیفرقانونی اقدام کند من اخطارمی‌کنم که کیفرقانونی عبارت است از اینکه افساد انجام شده است و به این آقایانی که باید حبیب‌الله باشند لکن اعدالله شده‌اند اخطارمی‌کنیم که انبارهائی که شما احتکارکرده‌اید دور از چشم این ملت شریف نیست. این ملتی که خانه‌های تیمی منافقین را ۳۰ تا ۳۰ تا کشف می‌کنند. اگر ارگان قضائی اجازه بدهد به این ملت انبارهای شما را برملا می‌کنند.

● ارگان قضائی نمی‌گوید بهرمورنشوید، میگوید تجاوز نکنید

من طی این اخطار باز موعظه میکنم که آقایان احیاالله، شما کاسبید باید از دوستان خدای تعالی باشید و نص صریح پیام رسول‌الله را غنیمت بشمارید دادگاه و ارگان قضائی نمی‌گوید بهرمور نشوید، میگوید تجاوز نکنید، منفعت و سود در حد اعتدال . اگر در حد اعتدال نشد مقامات قضائی از طریق شریعت قضا مجاز است که آنی که گران میفروشد و از حد اعتدال بیرون میرود عقوبتهای مالی و عقوبتهای اعدامی احیانا برای آنها باجرا درآورد. کدام فساد از این فساد بیشتر که این ملت شریف حزب الله که این انقلاب عظیم را کردند و استعمار را نه تنها سیلی به گوشش زدند بلکه استعمار را لجن مال کرده‌اند و به رهبری امام پیشوایان دنیا شدند و در دنیا ولوله انداخته‌اند حال به این امت شریف مستضعف تجاوز بشود. آیا تجاوز به این امت نجیب از اعظم تجاوز نیست؟

بیش از ۳۷ میلیارد ریال دیگر به‌بازسازی مناطق جنگی اختصاص یافت

در دهمین نشست شورای عالی و ستادمرکزی بازسازی و نوسازی مناطق جنگ‌زده مبلغ ۳۷/۷۸۲/۷۲۵/۰۰۰ ریال اعتبار برای بازسازی بخش دیگر از مناطق جنگی موردتصویب قرارگرفت.

به گزارش خبرگزاری جمهوری اسلامی دهمین نشست ستادمرکزی بازسازی و نوسازی مناطق جنگ‌زده در وزارت کشور تشکیل و پس از بحث و بررسی و تبادل نظر مواردزیرمورد تصویب قرارگرفت.

۱- اعتباری به مبلغ ۲۶/۵۳۵/۶۱۵/۰۰۰ ریال جهت استان خوزستان و مقرر گردید با احتساب پیش پرداخت قبلی معادل ۲۵ درصد آن در اختیار ستاداستان خوزستان قرارگیرد.

۲- در مورد اعتبارات طرحهای بازسازی استان ایلام وزارت دارائی مبلغ ۳۰۰/۰۰۰/۰۰۰ ریال علاوه بر پرداخت قبلی در اختیار استاندارایلام قراردهد.

اعتباری به مبلغ ۶/۰۰۰/۰۰۰/۰۰۰ ریال جهت استان باختران.

۴- طرح احداث اداره کار و کارپابی خرمشهر با اعتباری به مبلغ ۶۰/۰۰۰/۰۰۰ریال

۵- طرحهای بازسازی- تاسیسات ورزشی استانهای خوزستان بمبلغ ۷۶/۵۴۰/۰۰۰ ریال- باختران ۷۹/۲۰۰/۰۰۰ ریال و ایلام ۱۳/۰۰۰/۰۰۰ریال برای سال ۶۱

۶- طرحهای مجتمعهای خدمات بهزیستی روستائی استان‌های آذربایجان غربی مبلغ ۴/۲۰۰/۰۰۰ریال و کردستان ۱۲/۰۰۰/۰۰۰ریال

۷- طرح توزیع برق در منطقه خوزستان با ۳/۸۰۲/۱۷۰/۰۰۰ریال اعتباربرای سال ۶۱ و مقرر شد ۹۲۷/۰۰۰/۰۰۰ ریال آن بصورت اعتبارارزی و کلا یکجا پرداخت شود.

۸- پروژه‌های روکشی اسفالت محورهای مریوان- تیش تیش و راههای ارتباطی پاسگاههای ژاندارمری کامیاران- دوآب- بانه- سردشت-مریوان و سنندج با اعتباری برابر ۹۰۰/۰۰۰/۰۰۰ ریال

براساس‌این گزارش در این نشست همچنین مقرر شد کمیته‌هائی متشکل ازوزارت خانه‌های کار و اموراجتماعی- صنایع- اقتصاد و دارائی سازمان بهمه‌های اجتماعی- و نماینده دبیرخانه ستادمرکزی تشکیل و در مورد مسائل دیگر کرد حق بیمه و مسائل دیگر در زمینه کار را بررسی و نتیجه را به ستادمرکزی گزارش نماید.

تا سه ماه آینده

۳ واحد دیگر نیروگاه زرگان مورد بهره برداری قرار خواهد گرفت

● از این ۳ واحد، ۲ واحد گازی با قدرت هر یک ۳۲ مگاوات و یک واحد بخاری به قدرت ۱۵۰ مگاوات میباشد.

اهواز خبرگزاری جمهوری اسلامی - در پی بهره برداری از نخستین واحد گازی ۳۲ مگاواتی نیروگاه زرگان اهواز برادر اسمعیل بخشی سرپرست نیروگاه زرگان اهواز در یک گفتگوی اختصاصی با خبرنگار خبرگزاری جمهوری اسلامی مرکز اهواز پیرامون شروع فعالیت محدد سایر واحدهای این نیروگاه گفت علاوه بر واحد ۳۲ مگاواتی که اخیرا وارد مدار شده تا سه ماه دیگر بهره برداری از دو واحد گاری دیگر این نیروگاه که هر یک ۳۲ مگاوات قدرت دارد آغاز میشود . وی افزود این واحدها در حال حاضر بعلت آسیب دیدگی ناشی ازجنگ تحمیلی توسط برادران ایثارگر واحد فنی نیروگاه تحت تعمیر قرار دارد.

سرپرست نیروگاه زرگان اهواز افزود این نیروگاه یک واحد گازی دیگر نیز دارد که ژنراتور آنرا بخاطر نیاز منطقه باختران به آن منطقه منتقل ساخته‌ایم و در حال حاضر از مدار خارج است. وی اظهار داشت که این نیروگاه دارای یک واحد بخاری ۱۵۰ مگاواتی نیز میباشد در اردیبهشت ماه ۶۰ آسیب دید و فعلا از مدار خارج است لکن با تلاشهائی که توسط واحد فنی نیروگاه بعمل آمده تاکنون قسمت اعظم دستگاههای آسیب دیده این واحد تعمیر و مرمت شده و انتظار میرود تا سه ماه دیگر اولین واحد بخاری این نیروگاه نیز به قدرت ۱۵۰ مگاوات وارد مدار و شبکه سراسری شود.

وی افزود یک واحد بخاری ۱۵۰ مگاواتی دیگر نیز در این نیروگاه وجود دارد که بعلت رفتن پیمانکار خارجیش همزمان با انقلاب این واحد نیمه تمام ماند. و کارشناسان خارجی به تعهدات خود عمل نکرده و تجهیزات و نقشه‌های مربوط به این طرح را که میبایست تحویل میدادند نیز با خود به خارج بردند.

وی با اشاره به مشکلاتی که تا پیش از پیروزی انقلاب در کار تعمیرات دستگاههای لامپ نیروگاه وجود داشت و میبایست برای رفع جزئی‌ترین عیب از گروههای تعمیراتی تهران کمک خواست اظهار داشت خوشبختانه با پیروزی انقلاب این مشکلات نیز تا حدودزیادی برطرف شده و تعمیراتی که اکنون به مقیاس و اندازه خیلی وسیعتر توسط کارکنان فنی این نیروگاه انجام شده در تاریخ صنعت برق ما بیسابقه است وی در مورد پیمانکاران این نیروگاه اظهار داشت در این نیروگاه شرکتهای انگلیسی بلژیکی وفرانسوی فعالیت داشتند که همزمان با اوج گیری انقلاب اسلامی ایران را ترک کردند وبه پاره‌ای از تعهدات خود عمل نکردند که این مسئله تحت پیگیری است.

سرپرست نیروگاه زرگان اهواز در این گفتگو از تلاشها و فعالیتهای کادر تجهیراتی و تعمیراتی این نیروگاه که ایثارگرانه در موقعیت جنگی شهر اهواز و بمبارانهای هوائی دشمن دست از کار نکشیدند تا توانستند یک قسمت از واحدهای این نیروگاه را که آسیب دیده بود آماده بهره برداری کنند قدردانی کرد.

افزایش تولید در کارخانه کفش گنجه رودبار

جهت خود کفائی نسبی با یک برنامه ریزی پیش‌بینی شده طی سه ماه آینده تولید روزانه انواع کفش ورزشی شرکت کفش در رودبار به ۲۰ هزار جفت بالغ خواهد شد مدیرعامل شرکت کفش در یک مصاحبه اختصاصی با خبرنگار خبرگزاری جمهوری اسلامی در مورد بهره‌برداری از این کارخانه گفت کارخانه فوق در سال ۵۵ با تولید روزانه ۲ تا ۳ هزار زوج با کمک کارشناسان خارجی راه اندازی شد که با شروع انقلاب شکوهمند اسلامی واخراج متخصصان بیگانه از کشور این شرکت در سال ۵۷ با تعداد ۴۹۲ نفر پرسنل یک میلیون و ۷۲۵ هزار و ۵۹۰ زوج در سال ۵۸ با تعداد ۵۲۸ نفر پرسنل یک میلیون و ۸۸ هزار و ۷۹۰ جفت و در سال ۵۹ با ۵۴۹ نفر پرسنل ۹۴۰ هزار و ۳۵۲ جفت انواع کفش ورزشی تولید داشته است وی افزود در سال گذشته کارخانه با ۵۶۳ نفر پرسنل بیش از ۲ میلیون و ۱۷۸ هزار تولید داشته که این رقم نسبت به سال ۵۹ ۱۳۳٪ درصد ازدیاد تولید داشته است وی همچنین خاطر نشان ساخت میانگین تولید روزانه کارخانه در سال گذشته ۹ هزار جفت کفش بوده که در سال جاری این رقم به ۱۴ هزار جفت بالغ شده است بطوریکه در چهارماهه اول سال جاری ۴۵ تا ۵۰ درصد کارخانه رشد تولید داشته است وی در زمینه تهیه و تامین مواد اولیه و قطعات یدکی شرکت یادآور شد ۹۰ تا ۹۵ درصد از مواد خام مصرفی کارخانه در گروه صنعتی کفش ملی که زیر پوشش سازمان صنایع ملی میباشد تامین ونیاز لوازم و قطعات دستگاههای کفش سازی نیز در گروه تهیه میشود.

یادآور میشود از زمان پیروزی انقلاب تاکنون ۲۰۰ تن از بیکاران منطقه جذب شرکت شدند که با افزایش تولید در طی ماه آینده یکصد تن دیگر از بیکاران منطقه جذب خواهد شد.

حجت الاسلام مدنی بروجنی امام جمعهٔ بوشهر :

ای ننگتان باد مزدوران امریکا به چه جرمی برادران پاسدار را شکنجه و زنده بگور کردید؟!

خلاصه‌ای از خطبه:یک حاجی باید تنها و تنها در رابطه مستقیم الله گام بردارد و در برابر هیچکس ظلم و خواری نپذیرد فقط بندهٔ خدا باشد مسلمانان در این کنگره عظیم جهانی باید بدرد یکدیگر برسند چرا مسلمانان اینقدر باید بدبخت باشند که اسرائیل ۳میلیون نفری بر آنها تعدی و ظلم بکند، چرا مسلمانها صدور نعت را بروی آنها قطع نمیکنند که اگر قطع کنند آنها بزانو در بیایند، ای حجاج جهان وای مسلمانان ایستادگی در مقابل امریکا و اسرائیل و هر ابرقدرت جهان باید در این کنگره عظیم جهانی بررسی شود و باید همهٔ مسائل مسلمین مطرح گردد. امسال سالیست که تمام ملل مسلمان جهان باید بر علیه اسرائیل و امریکا بشورند ای منافقین از خدا بیخبر به چه جرمی برادران پاسدار را شکنجه و زنده بگور کردید آیا آنها فئودال بودند فقط بجرم اینکه آنها بر علیه امریکا اسلحه بر دوش گرفته‌اند و میجنگند ای ننگتان باد مزدوران امریکا :

حجت الاسلام یوسفیان امام جمعهٔ آمل:

انقلاب اسلامی همانند آئینه ایست در مقابل ملت

آمل- خبرنگار جمهوری اسلامی: نماز وحدت بحش جمعه این هفته در آمل به امامت موقت حجت الاسلام یوسفیان در تکیهٔ اسک برگزار شد قبل از خطبه‌ها برادر ابراهیمیان از حوزهٔ علمیهٔ قم برای نمازگزاران سخن گفت، آنگاه امام جمعهٔ موقت در خطبه‌ها ضمن عنوان مسائل اخلاقی در قسمتی از خطبه‌ها چنین اظهار داشت:

انقلاب اسلامی همانند آئینه‌است در مقابل اقشار ملت شخص مؤمن ومتواضع انقلاب ما را بسیار نیکو وشخص کذاب انقلاب اسلامی ما را بسیار زشت می‌یابد. امام جمعهٔ موقت در پایان خطبه‌ها از زبان خانوادهٔ شهدای ۴۰۰ تن از شهدای واقعه حملهٔ ناجوانمردانه مزدوران جنگلی که فرزندان وشوهران عزیزشان را از دست داده‌اند از دادستانی مرکز خواستند که خانوادهٔ این شهداء در محاکمه این جانیان گرگ صفت که هم اکنون به چنگ دادگاه عدالت اسلامی گرفتارند حضور داشته و پس از رای دادگاه حکم اعدام این مزدوران از خدابی‌خبر در میدان شهر ۱۰۰۰ سگر آمل به مرحلهٔ اجرا درآید. البته این امر با تکبیر نمازگزاران مورد تائید قرار گرفت.

مرکز تلفن ۱۵۰۰ شماره‌ای مشکین‌شهر افتتاح شد

● علاوه بر افتتاح این مرکز، دفاتر مخابراتی ۹ روستا درمنطقه نیز مورد بهره برداری قرار گرفته است.

مرکز تلفن خودکار یک هزار وپانصد شماره‌ای مشکین‌شهر طی مراسمی باحضور حجت‌الاسلام عشقی امام‌جمعه این شهرستان و مهندس حسین طاهری استاندار آذربایجانشرقی افتتاح و مورد بهره‌برداری قرار گرفت بگزارش خبرگزاری جمهوری اسلامی دراین مراسم که روحانیون منطقه- مدیرکل و معاونین مخابرات استان فرماندار- مسئولین اجرائی و گروهی از امت حزب‌الله شهرستان مشکین‌شهر نیز شرکت داشتند پس ازتلاوت آیاتی چند از کلام‌الله مجید حجت‌الاسلام همتی نماینده مردم مشکین‌شهر درمجلس شورای اسلامی طی سخنانی ضمن قدردانی از خدمات استاندار آذربایجان‌شرقی و مسئولین مخابرات استان گفت: امروز به برکت وجود رهبر کبیر انقلاب‌اسلامی امام خمینی و خون شهدا و دراثر تلاش و کوشش شبانه‌روزی مسئولین مکتبی وحزب‌اللهی نیازها و خواستهای مردم محروم و مستضعف یکی پس از دیگری تحقق می‌یابد وی افزود: ملت ما به مسئولینی که از پیروان راستین مکتب قرآن هستند افتخار میکنند و به آنان ارج می‌نهند سپس مهندس صوفی مدیرکل مخابرات استان ضمن ارائه گزارشی از فعالیتهای مخابراتی استان گفت بهمت و تلاش برادران مسئول و کارکنان مخابرات و درسایه حاکمیت حزب‌الله درسال‌جاری علاوه بر افتتاح و راه‌اندازی مرکز تلفن خودکار ۱۵۰۰ شماره‌ای مشکین‌شهر دفاتر مخابراتی ۹ روستا درمنطقه نیز افتتاح و مورد بهره‌برداری قرار گرفته است وی افزود علاوه بر این همچنین در سال‌جاری بهره‌برداری از مراکز تلفن خودکار چهار هزار شماره‌ای شهرهای مرند و اهر- دوهزارشماره‌ای سردرود- علمدار و خلخال- یکهزار و پانصد شماره‌ای پارس آباد مغان و یکهزار شماره‌ای بستان آباد ملکان و عجبشیر آغاز خواهد شد آنگاه استاندار آذربایجان‌شرقی طی سخنانی گفت: امروز ملت قهرمان و مسلمان ایران درسایه رهبریهای داهیانه و پیامبرگونه امام خمینی آنچنان بر اوضاع و امورات مسلط شده و روی پای خود ایستاده که تمامی ابرقدرتها را به تعجب و حیرت واداشته است. وی دربخش دیگری ازسخنانش افزود: اگر حرکت ملت ما به غیر از حرکت اسلام بود امروز این چنین در دنیا سرافراز و سربلند نبودیم چرا که دیگر انقلابات کشورها که حرکتشان براساس ارزشها و معیارهای اسلامی نبوده از یک ابرقدرت گسسته و به ابرقدرت دیگر وابسته شده‌اند. براساس این گزارش ساختمان مرکزتلفن خودکار ۱۵۰۰ شماره‌ای شهرستان مشکین‌شهر با صرف هزینه‌ای بالغ بر یکصد میلیون ریال درزمینی به مساحت ۱۲۰۰ متر مربع و با زیربنای ۴۰۰ متر مربع احداث شده است.

بسمه رب الشهدا و الصدیقین

بدنبال شهادت افتخار آفرین پاسدار شهید اسلام عمادالدین زبیدی اطلاعیه زیر از سوی انجمن اسلامی کارکنان جنرال استیل صادر شد.

بسمه تعالی

شهادت پاسدار شهید اسلام برادر عمادالدین زبیدی را به پیشگاه حضرت ولی عصر (عج) منجی بشریت و به نائب بر حقش امام خمینی، بت شکن زمان و برادر عزیز حاج حبیب ا... زبیدی عضو انجمن اسلامی شرکت جنرال استیل و خانواده محترمش تبریک وتسلیت عرض نموده، امیدواریم که خداوند بما توفیق ادامه راهش را عطا فرماید.

به همین مناسبت مجلس بزرگداشتی روز دوشنبه ۶۱/۶/۱ در مسجد شرکت جنرال استیل برقرار است.

گزارشی از جلسه هماهنگی انجمنهای اسلامی کارخانجات جاده قدیم

جلسهٔ کانون هماهنگی انجمنهای اسلامی کارخانجات جاده قدیم کرج باتلاوت آیاتی از کلام... مجید آغازشد ابتدا مسئول جلسه شهادت برادر سلیمی عضو انجمن اسلامی صنایع فلزی ایران را به حاضرین درجلسه وکلیه کارگران وانجمن اسلامی صنایع فلزی ایران تبریک وتسلیت گفت، سپس به جنایت هولناک ووحشتناک منافقین ضدخلق اشاره کرد وضمن محکوم کردن این عمل ددمنشانه خواستار قاطعیت بیشتر دادستان انقلاب درمورد منافقین شد. وی درادامه سخنان خود به پیروزی بزرگ جمهوری اسلامی درسطح جهان وتغییر محل برگزاری کنفرانس غیرمتعهدها اشاره کرد وگفت، این هیچکستی دیگر برای صدام وارباباش است که با خفت وخواری این شکست را پذیرفتند. سخنران دوم جلسه یکی از برادران اعضاء انجمن اسلامی شرکت قطعات فولادی بود که مطالبی پیرامون وضعیت کلی شرکت ایراد کرد وی دراین رابطه گفت: این کارخانه قبلا متعلق به سرمایه‌داری بود که دراوایل انقلاب ستواری شد وشخص دیگری را به جای خود به کارخانه معرفی کرد ایشان هم بعدازمدتی بازداشت می‌شوند و آنگاه پس از طی فعالیتهای برادران مسلمان ومتعهد کارخانه ملی میگردد، درحال حاضر هیچگونه مشکل عمده درکارخانه وجود ندارد وهماهنگی کامل بین انجمن وشورا وجود دارد. سخنران بعدی جلسه یکی از برادران شرکت لبنیات پاک بود. وی درمورد شرکت لبنیات پاک گفت: شرکت قبلا پنجاه درصد امریکائی وپنجاه درصد دیگر متعلق به خاندان ملعون پهلوی بود. وی در بارهٔ فعالیتهای انجمن اسلامی پاک گفت: این انجمن کمکهایی درحدتوان خود را به جبهه‌های جنگ تحمیلی کرده استو همچنین مقداری کار در زمینه فرهنگی انجام داده است. در ادامه جلسه برادری از انجمن اسلامی جنرال استیل ضمن برشمردن مشکلات فراوانی که توسط مدیر عامل شرکت که از طرف بنیاد مستضعفان آمده گفت: شکایت و گله از سازمانها و ادارات سابق زیاد دور از انتظار نیست اما شکایت از دست یک نهاد انقلابی مانند بنیاد مستضعفان دور از انتظار است که متاسفانه با وجود اطلاع داشتن از وضعیت مدیریتهای این چنانی باز هم توجه نکرده و آنها را هر روز تقویت و برگرده حزب ا... سوار میکنند. وی در دنباله سخنانش گفت: طی گزارشی که توسط انجمن اسلامی.ت

از سوی ستاد انقلاب فرهنگی

شرایط تحصیل در رشته‌های کشاورزی و منابع طبیعی اعلام شد

سرویس خبری جمهوری اسلامی

اعضای گروه کشاورزی ستاد انقلاب فرهنگی پیش از ظهر روز گذشته طی یک مصاحبه مطبوعاتی و رادیوتلویزیونی درحضور خبرنگاران رسانه‌های گروهی مشخصات نظام جدید آموزش کشاورزی و اهداف و اصول کلی اساسنامه دانشکده‌ها و آموزشکده‌های کشاورزی و منابع طبیعی را تشریح کردند.

به گزارش خبرنگار آموزشی سرویس خبری جمهوری اسلامی در این مصاحبه که آقای شریعتمداری یکی از اعضای ستاد انقلاب فرهنگی نیز حضور داشت پس از معرفی اعضای گروه کشاورزی این ستاد شرح مختصری در مورد کار گروه کشاورزی و ایجاد و گسترش موسسات آموزش کشاورزی و برنامه‌های مختلف این گروه ارائه داد و سپس دکتر صمدی یزدی معاون وزارت کشاورزی و عضوگروه پزشکی ستاد انقلاب فرهنگی پس از برشمردن نارسائیهای آموزش کشاورزی در رژیم گذشته و راههای ازبین بردن خلاصه‌ای از مشخصات نظام جدید آموزش کشاورزی و برنامه‌ریزی آن برای حذف نارسائیهای گذشته و انگیزه‌های این نظام را به شرح زیر برشمرد:

۱- نظام جدید آموزش کشاورزی از دبیرستان کشاورزی شروع میشود. هدف از دبیرستان کشاورزی تربیت مولدین کشاورزی است.

۲- در این نظام اولویت با روستازادگان و فرزندان کشاورزان برای ورود به نظام است.

۳- تحصیلات دانشگاهی در کشاورزی شامل سه بخش مجزا است.

۴- بخش اول شامل آموزشکده‌های کشاورزی است که با یک دوره دوساله برای تربیت کاردان کشاورزی اختصاص می‌یابند.

۵- تعدادآموزشکده‌های کشاورزی با توجه به اهمیت زیاد آنها در هر استان یک واحد پیش‌بینی شده است.

۶- آموزشکده‌ها دارای ۵ رشته- امور زراعی- امور دامی- امور فنی کشاورزی- حرف روستائی و منابع طبیعی است.

۷- بخش دوم از تحصیلات دانشگاهی در کشاورزی شامل دانشکده‌های کشاورزی است که برای تربیت کارشناس کشاورزی اختصاص می‌یابند و طول دوره آنها دوسال است.

۸- تعداد دانشکده‌های کشاورزی در سطح کشور ۹ واحد و درمناطق ۹ گانه دانشگاهی پیش‌بینی شده است.

۹- در دانشکده‌های کشاورزی ٤ رشته علوم زراعی- علوم دامی- مهندسی زراعی و صنایع کشاورزی منظور شده است.

۱۰- دو دانشکدهٔ منابع طبیعی نیز با سه رشته جنگل و مرتع- شیلات ومحیط زیست و چوب شناسی و صنایع چوب برای تربیت کارشناس منابع طبیعی در سطح کشور پیش‌بینی شده است.

۱۱- نظام آموزشی در آموزشکده و دانشکده نظام ثلثی است و دانشجو در هر مقطع علاوه بر دروس عمومی بایستی ۹۵ واحد علوم پایه و تخصصی بگذراند.

۱۲- برای رسیدن به خودکفائی علمی در رشته‌های مختلف کشاورزی و منابع طبیعی دوره‌های عالی علوم کشاورزی برای ارائه دوره‌های تخصصی (فوق‌لیسانس) و اجتهاد (دکتری) در این نظام پیش‌بینی شده است.

آنگاه دکتر شهبازی یکی دیگر از اعضای گروه کشاورزی ستاد انقلاب فرهنگی درمورد دبیرستانهای کشاورزی واهداف آن گفت: دبیرستان کشاورزی درحقیقت پایه‌نظام کشاورزی واولین دوره ازنظام آموزش کشاورزی است وکسی که بخواهد دراین نظام تحصیل کند حتما باید دبیرستان کشاورزی راپشت‌سرگذارد وبراین اساس قراراست که درمیان مدت درهرشهرستان دارای یک دبیرستان کشاورزی باشیم ودربلندمدت بتوانیم این محدودیت را کمی نقض کنیم وی گفت دبیرستان کشاورزی دارای دو مقطع دوره اول ودوم هست که هدف از دوره اول تربیت کارورز درحرف وعملیات کشاورزی است که شرایط وگزینش فراگیر دارا بودن گواهی اتمام دوره راهنمائی، آمادگی جسمی برای انجام عملیات کشاورزی، روستازاده بودن ویا علاقمندی به کار وزندگی درروستا وموفقیت درآزمایش ورودی می‌باشد که فارغ‌التحصیلان این دوره آموزشی با عنوان کارورز کشاورزی میتوانند وارد بازار کار شوند وآن دسته از فارغ‌التحصیلان علاقمند به تحصیل درصورت حائز بودن شرایط میتوانند به دوره دوم دبیرستان کشاورزی راه یابند. که هدف ازدوره دوم دبیرستان کشاورزی تربیت عاملین ماهر جهت کار درواحدهای زراعی ودامی با عنوان شغلی کار آموخته کشاورزی میباشد وشرط ورود به این دوره گذراندن دوره اول دبیرستان کشاورزی میباشد که کار آموختگان کشاورزی پس از طی دو سال تعلیمات دراین دوره قادر خواهند بودکه باتکیه برآموزشهای علمی-عملی وتجارب حاصله به عنوان عامل درواحدهای تولیدی زراعی ودامی فعالیت نمایند.

وی همچنین ادامه دادکه با توجه به نیاز وامکانات منطقه یک دبیرستان کشاورزی درهر شهرستان لازم است که برنامه تعلیماتی ۱۱ ماه درسال وهفته‌ای۳۹ساعت کلاس می‌باشد که ۲٤ ساعت آن صرف دروس عمومی و علوم پایه و ۱۵ ساعت دیگر صرف علوم کشاورزی میباشد. سپس دکتر شریفی عضو گروه کشاورزی ستاد انقلاب فرهنگی در مورد آموزشکده کشاورزی گفت هدف از این دوره تربیت مشاور یا مروج کشاورزی با عنوان شغلی کاردان میباشد که فرا گیران طی یک دوره آموزشی دو ساله در یکی از رشته‌های امور زراعی ، امور دامی، امور فنی کشاورزی حرف روستائی و منابع طبیعی مهارتهای لازم را به نحوی فرا میگیرند که بتوانند یکی از واحدهای زراعی ، دامداری، کارگاهی یا منابع طبیعی را اداره و اجرا نمایند.

وی همچنین در مورد دانشکده کشاورزی گفت هدف از این دوره تربیت مدیر، مربی آموزشی و طراح برنامه‌های کشاورزی منطقه‌ای در یکی از رشته‌های علوم زراعی، علوم دامی، مهندسی و صنایع کشاورزی با عنوان شغلی کارشناس کشاورزی میباشد که دانشجویان دوره دانشکده در یکی از رشته‌های علوم زراعی ، علوم دامی، مهندسی زراعی و صنایع کشاورزی آموزشهای لازم را فرا گرفته و در هر یک از رشته‌ها مهارتهای زیر را کسب می‌نمایند:

۱- برنامه ریزی منطقه‌ای در هریک از زمینه‌های فوق.

۲- طرح و اجرا و ارزشیابی پروژه‌های عملیاتی در رشته مربوطه.

۳- طرح و اجرا و ارزشیابی برنامه‌های آموزشی و تحقیقاتی. که هر دانشکده امکانات آموزشی لازم برای متقاضیان کلاسهای آزاد و نیز دوره‌های باز آموزی را فراهم می‌نماید.

وی در مورد دانشکده منابع طبیعی نیز چنین گفت: هدف از این دوره تربیت مدیر، مربی آموزشی و طراحی برنامه‌های طبیعی منطقه‌ای در یکی از رشته‌های جنگل و مرتع، چوب شناسی و صنایع چوب و شیلات و محیط زیست با عنوان شغلی کارشناس منابع طبیعی میباشد که دانشجویان این دوره در یکی از سه رشته جنگل و مرتع، چوب شناسی و صنایع چوب و شیلات و محیط زیست آموزشهای لازم را فرا می‌گیرند.

در پایان مهندس پوستینی در مورد انتقال گفت دانشجویانیکه از ۷۰ واحد به بالا گذرانده‌اند در یک برنامه عملی ۵ ماهه وارد شده‌اند و دانشجویانیکه کمتر از ۷۰ واحد گذرانده‌اند به مقطع آموزشکده وارد شده و دانشجویانیکه بیشتر از ۷۰ واحد گذرانده‌اند به مقطع دانشکده وارد میشوند.

همچنین اساسنامه‌های آموزشکده‌ها و دانشکده‌های کشاورزی ومنابع طبیعی که بترتیب درپنج فصل (۱۷ ماده و٦تبصره) و پنج فصل (۱۵ ماده و٤ تبصره) به تصویب ستاد انقلاب فرهنگی رسیده است به شرح زیر دراختیارخبرنگار ماقرارگرفت که لازم به تذکر است هرگونه تغییر درآن باید به تصویب ستاد انقلاب فرهنگی یاجانشین قانونی آن برسد.

اساسنامه آموزشکده‌های کشاورزی ومنابع طبیعی

فصل اول-هدف و اصول

ماده۱-بمنظور تربیت نیروی انسانی متعهد و کاردان درزمینه کشاورزی ومنابع طبیعی، براساس معارف و ارزشهای تربیت اسلامی و اصول علمی و فنی و عملی و باتوجه به نیازهای کشور آموزشکده‌های کشاورزی درنظام آموزش عالی کشور تأسیس میشوند.

ماده۲-آموزشکده‌ها دارای رشته‌های:۱- امورزراعی۲- اموردامی۳- امورفنی کشاورزی٤- حرف روستائی۵- منابع طبیعی، میباشند و فارغ‌التحصیلان به مشکل یابی ومشکل گشائی عملی در رشته‌ها ومشاغل مربوط ونیز اجرای برنامه‌های آموزش آزاد کشاورزی خواهند پرداخت.

ماده۳-برای نیل به اهداف آموزشکده رعایت اصول زیرضروری است:

۱- تقدم تزکیه برتعلیم۲- توام بودن تعلیم و تعلم۳- توام بودن مباحث نظری وکارهای عملی٤- تطبیق محتوای برنامه آموزشی بانیازها و شرائط طبیعی، اقتصادی واجتماعی هراستان.

۵- استفاده ازاساتید متعهد و آشنا به مسائل کشاورزی ومنطقه و انتخاب مجریان مهارتهای تخصصی٦- انتخاب دانشجو ازبین فارغ‌التحصیلان دبیرستانهای کشاورزی وعلاقمندان به کشاورزی.

ماده٤-باتوجه به اهداف آموزشکده و اصول فوق کمیت تعلیمات ومحتوای برنامه‌های نظری و عملی آن باید بنحوی باشد که فارغ‌التحصیلان درهریک ازرشته‌های مذکور درفوق بتوانند یکی ازواحدهای زراعی، دامداری، کارگاهی یامنابع طبیعی راداره نمایند ویابعنوان موظفین سازمانهای ذیربط دولتی ومراکز خدمات کشاورزی، روستائی و عشایری، روشها و مهارتهای جدید کشاورزی رادربین روستائیان و تولید کنندگان محصولات کشاورزی کشور ترویج کنند.

فصل دوم- ارکان

ماده۵- آموزشکده کشاورزی ازمؤسسات آموزش عالی و یکی ازاجزاء دانشگاه استان یامنطقه محسوب میشود ومطابق مقررات، درارتباط باوزارت فرهنگ و آموزش عالی اداره میگردد.

ماده٦- هیأت علمی آموزشکده کشاورزی ازاعضای هیأت علمی دانشگاهها و مؤسسات آموزش عالی محسوب میشوند و دارای همان عناوین دانشگاهی مندرج درآئین‌نامه استخدام اعضای هیأت علمی دانشگاهها ومؤسسات آموزش عالی خواهند بود و برطبق مقررات آئین‌نامه مذکور مستقلاً برای آموزشکده‌های کشاورزی دانشگاههای منطقه انتخاب میگردند و یاطبق ضوابط کلی تبادل استاد ازمیان اعضای هیأت علمی واحدهای دیگر دانشگاه منطقه دعوت بکارمیشوند.

۷-در هریک ازاستانهای کشورحداقل یک آموزشکده کشاورزی تأسیس [illegible] موزشکده میتواند بایک رشته تحصیلی شروع بکار کند ودرصورت نیاز منطقه و وجود امکانات و تسهیلات باتصویب ستاد انقلاب فرهنگی یاجانشین قانونی آن رشته‌های دیگر مذکور درماده ۲ را تأسیس نماید.

فصل سوم- وظایف

ماده۹-درآموزشکده کشاورزی تاکید برتعلیم مسائل کشاورزی منطقه، بااستفاده ازآزمایشگاه کارگاه ومزارع آزمایشی است.

ماده۱۰- فارغ‌التحصیلان هریک از رشته‌های آموزشکده کشاورزی باید دارای مهارتهای رشته خود بشرح زیرباشند:

الف- مهارتهای کاردان امورزراعی:

۱- مدیریت امور مزرعه، هدایت ومباشرت درعملیات کاشت، داشت و برداشت محصولات عمده زراعی و باغی منطقه وتدوین برنامه‌های تناوب و آیش‌بندی مزارع.

۲- مساحی مزارع و باغات ، برآورد میزان محصول، طرح و پیاده کردن نقشه‌های احداث باغهای میوه.

۳- اداره و هدایت امور آب و خاک، از قبیل نمونه‌برداری خاک، پیاده کردن طرحهای مقدماتی آبیاری و تدوین برنامه‌های اجرائی برای حفاظت از حاصلخیزی خاک.

٤- هدایت و سرپرستی عملیات مبارزه با آفات و امراض گیاهی و علفهای هرز.

۵- مباشرت در انتخاب، نگهداری و توزیع بذور مرغوب و نهالهای اصلاح شده.

٦- توانائی لازم برای ترویج و مهارتهای فوق‌الذکر به زارعان و باغداران.

ب- مهارتهای کاردان امور دامی:

۱- اداره امور واحد دامداری.

۲- تنظیم برنامه‌های خوراک دام و طیور.

۳- انجام عملیات علوفه‌کاری و روشهای جمع آوری و نگهداری مواد خوراکی دام و طیور و طرز استفاده از مراتع طبیعی.

٤- اجرای طرحهای تدوین شده به گزینی دام و طیور و انجام عملیات تلقیح مصنوعی.

۵- اجرای برنامه‌های بهداشتی دام و طیور، محیط دامداری و نگهداری فرآورده‌های دامی

٦- همکاری در انتخاب محل و اجرای طرحهای ساختمان و تاسیسات دامداری.

۷- توانائی لازم برای ترویج مهارتهای مذکور در فوق.

ج- مهارتهای کاردان امور فنی کشاورزی:

۱- اجرای طرحهای نقشه برداری مقدماتی، نقشه کشی و آشنائی با نقشه خوانی و عکسهای هوائی.

۲- همکاری در انجام مطالعات اولیه و کمک به اجرای طرحهای طبقه بندی اراضی، حفاظت خاکها واصلاح خاکهای شور و قلیا و دارای عوارض دیگر.

۳- همکاری در انجام مطالعات اولیه و کمک به اجرای طرحهای تسطیح و آبیاری، زهکشی و اصلاح اراضی زراعتی.

٤- همکاری در انجام مطالعات اولیه و کمک به اجرای طرحهای مربوط به انتقال و توزیع آبهای سطحی و زیر زمینی و ساختمانهای مربوطه و احیاء قنوات.

۵- همکاری در طراحی و ایجاد ساختمانهای پرورش دام و طیور در روستا، ساختمانهای ساده نگهداری محصولات کشاورزی و حفاظت و ترمیم کلیه آنها.

٦- شناخت عمومی و کاربرد تراکتور و کلیه ادوات کشاورزی جهت کاشت، داشت و برداشت و همچنین تعمیر و نگهداری آنها.

۷- آشنائی با اصول مقدماتی، کاربرد و نگهداری موتورهای حرارتی و برقی در کشاورزی و آشنائی با تعمیر آنها.

۸- همکاری در اداره امور کارگاههای مورد نیاز کشاورزی.

د- مهارتهای کاردان حرف روستائی:

۱- انجام و نظارت بر عملیات آماده سازی، بسته بندی و نگهداری خشکبار و محصولات زراعی و باغی با استفاده از روشهای مناسب.

۲- تبدیل محصولات زراعی و باغی در کارگاههای محلی (کمپوت، کنسرو، سرکه و ربسازی، آبگیری،مربا و شیره‌پزی و سایر عملیات مشابه).

۳- انجام عملیات مربوط به تکنولوژی غلات (آرد سازی و خمازی)

٤- انجام و نظارت بر عملیات تولید فرآورده‌های لبنی وتولیدات جنبی دامی (پوست، روده، پشم، پر).

۵- روغن کشی و صابون پزی در کارگاههای محلی.

٦- انجام و نظارت بر امور صنایع دستی، سنتی، روستائی (از قبیل حصیر بافی، سبد بافی)

۷- آشنائی با اصول مربوط به امور ریسندگی ، رنگرزی، بافندگی در کارگاههای محلی.

تبصره- کسب تمام مهارتهای تعیین شده در این قسمت الزامی نیست، بلکه تعدادی از این مهارتها منطقه‌ای است و بر حسب شرایط و نیازها در برنامه آموزشی آموزشکده گنجانیده میشود.

ه - مهارتهای کاردان منابع طبیعی:

۱-اجرای طرحهای جنگلکاری، جنگلداری و بهره برداری از جنگل.

۲-اجرای طرحهای مرتعداری، آبخیز داری و تثبیت شنهای روان.

۳-بهره برداری اصولی از محصولات جنگلی و آشنائی با عملیات مربوط به روشهای تبدیل چوب.

٤-اجرای طرحهای مربوط به صید و شکار، پارکهای کشوری وزیست محیطی.

۵-اجرای طرحهای پرورشی و صید ماهی و آشنائی با حفاظت و بهره برداری از سایر آبزیان.

تبصره- کسب تمام مهارتهای تعیین شده در این قسمت الزامی نیست، بلکه تعدادی از این مهارتها منطقه ای است و برحسب شرایط و نیازها در برنامه آموزشی آموزشکده گنجانیده میشود.

ماده ۱۱- آموزشکده های کشاورزی موظفند همزمان با آموزش رسمی از طریق تشکیل کلاسهای آموزش آزاد، فنون پیشرفته کشاورزی را به تولید کنندگان و شاغلان خدمات روستائی در بخش کشاورزی که داوطلب کسب این مهارتها هستند، آموزش دهند.

فصل چهارم- شرایط و امکانات

ماده ۱۲- شرایط تاسیس هریک از رشته های آموزشکده عبارتند از:

الف- رشته امور زراعی:

۱-هیات علمی- در رشته امور زراعی نه(۹) نفر با تخصصهای:«زراعت»،«باغبانی»،«حشره شناسی»،«بیماریهای گیاهی»،«ترویج»،«خاکشناسی»،«اقتصاد کشاورزی»،«زیست شناسی»،«و یا گیاه شناسی»،«شیمی».

۲-امکانات و تجهیزات: زمین و آب، ماشین آلات و ادوات کاشت و برداشت محصولات زراعی و باغی. کلاسها، آزمایشگاهها و کارگاههای مورد لزوم برابر استانداردهای آموزشی.

ب - رشته امور دامی:

۱-هیات علمی در رشته امور دامی حداقل چهار نفر با تخصصهای:«پرورش طیور»،«پرورش نشخوار کنندگان»،«میکروبیولوژی و بهداشت دام»،«فیزیولوژی دامی و جانور شناسی».

۲-امکانات و تجهیزات: دامها و طیور رایج منطقه بحد کافی. امکانات تامین علوفه. اصطبل و تجهیزات دامداری. وسائل دامپزشکی وبهداشتی مورد لزوم. کلاسها و آزمایشگاههای مورد لزوم برابر استانداردهای آموزشی.

ج - رشته امور فنی کشاورزی:

۱- هیات علمی در رشته امور فنی کشاورزی، ده نفر با تخصصهای: «هیدرولیک»، «هیدرولوژی»، «زهکشی»، «روشهای آبیاری»،«ساختمانهای روستائی»،«مکانیک موتور»،«شناخت و کاربرد ادوات کشاورزی»،«دروس کارگاهی»،«نقشه برداری»و«ریاضی».

۲-امکانات و تجهیزات: کارگاه و ماشین آلات کشاورزی با ماشینها و ادوات مربوطه. آزمایشگاه مربوط به آب و خاک. وسایل مربوط به فعالیتهای آبیاری و نقشه برداری. کارگاههای فلزکاری و درودگری. کلاسهای مورد لزوم برابر استانداردهای آموزشی.

د- رشته حرف روستائی:

۱- هیات علمی دررشته حرف و صنایع روستائی هشت نفر باتخصصهای: «میکروبیولوژی»، «صنایع غذائی»، «صابون‌پزی»، «چرمسازی»، «نساجی»، «قالیبافی»، «رنگرزی»، (درصورت امکان با تخصص‌های: «نساجی»، «قالیبافی»، «رنگرزی») «صنایع دستی».

۲- امکانات و تجهیزات کارگاههای تبدیل و نگهداری فرآورده‌های مختلف کشاورزی. کارگاههای صنایع دستی و حرف روستائی محلی. آزمایشگاههای موردنیاز برابراستانداردهای آموزشی، کلاسهای مورد لزوم برابراستانداردهای آموزشی

ه - رشته منابع طبیعی:

۱- هیات علمی دررشته منابع طبیعی ۸نفر با تخصصهای: «اکولوژی»، «جنگل»، «مرتع»، «آبخیز»، «شیلات» و «چوبشناسی»، که باتوجه به مشخصات منطقه تعداد لازم درهرتخصص تعیین میگردد.

۲-امکانات و تجهیزات- وجود منابع طبیعی درزمینه موردآموزش، آزمایشگاههای موردلزوم، زمین لازم برای ایجاد خزانه و نهالستان، امکانات لازم برای تولید و تکثیرماهی،وسایل و ابزار موردلزوم، کلاسهای لازم برای استانداردهای آموزشی

تبصرهٔ ۱- مدرسان علوم پایه و دروس عمومی کشاورزی دررشته‌های مختلف آموزشکده بطور مشترک تدریس خواهند نمود

تبصرهٔ ۲- استانداردها و حداقل امکانات هررشته را آئین نامه‌های اجرایی پیوست این اساسنامه معین خواهدکرد

تبصره ۳- هرگونه تغییر درشرایط واستانداردهای لازم برای تاسیس آموزشکده‌های کشاورزی درکوتاه مدت (حداکثر ۵سال آینده) با تصویب ستاد انقلاب فرهنگی یاجانشین قانونی آن خواهدبود.

فصل پنجم- مسائل متفرقه

ماده ۱۳- دروس آموزشکده مرکب از ۳دسته: دروس عمومی، دروس علوم پایه و دروس تخصصی است.

تبصره- دروس علوم پایه و تخصصی بصورتهای نظری، نظری- عملی و عملی تدریس میشوند.

ماده ۱٤-مقررات آموزشی، شرایط ورود به آموزشکده، شرایط مدرسان، برنامه‌های آموزشی، فهرست دروس عمومی و تخصصی، تقویم تحصیلات و دیگرمسائل از این قبیل را آئین‌نامه‌های مصوب ستاد انقلاب فرهنگی یاجانشین قانونی آن تعیین میکند.

ماده ۱۵- عنوان فارغ‌التحصیلان آموزشکده کاردان کشاورزی دررشته مربوط و عنوان دانشنامه دانشنامه کاردانی کشاورزی درهمان رشته است.

ماده ۱٦- آموزشکده‌های کشاورزی درحدتوانائی خودبایستی امکانات رفاهی را (خوابگاه، رستوران و....) برای دانشجویان فراهم نمایند.

ماده ۱۷-آموزشکده‌های کشاورزی کوشش خواهند نمود امکان انجام دوسال کارمفید را(که یکی از شرایط ادامهٔ تحصیل دانشجویان دردانشکدهٔ کشاورزی است) برای فارغ‌التحصیلان خود ازطریق همکاری با سازمانهای دولتی، نهادهای انقلاب اسلامی و بخشهای تعاونی و خصوصی فراهم نمایند.

اساسنامه دانشکده‌های کشاورزی و منابع طبیعی

فصل اول- هدف و اصول

ماده ۱- بمنظور تربیت کارشناسان متعهد بعنوان مدیر، دبیردبیرستانهای‌کشاورزی و طراح برنامه‌های کشاورزی و منابع طبیعی، براساس معارف وارزشهای اسلامی و اصول علمی و فنی و باتوجه به نیازهای کشور دانشکده‌های کشاورزی و منابع طبیعی درنظام آموزش عالی کشور تاسیس میشوند.

ماده ۲- دانشکده‌های کشاورزی دارای رشته‌های: ۱- علوم زراعی ۲- علوم دامی ۳- مهندسی زراعی ٤- صنایع کشاورزی است و دانشکده‌های منابع طبیعی دارای رشته‌های ۱- جنگل و مرتع ۲- شیلات و محیط زیست ۳- چوب شناسی و صنایع چوب میباشند و هدفشان علاوه برتربیت کارشناسان متعهد، اجرای برنامه‌های آموزش آزادکشاورزی و منابع طبیعی است.

ماده ۳- برای نیل به اهداف دانشکده رعایت اصول زیر ضروری است:

۱- تقدم تزکیه برتعلیم ۲- توام بودن تعلم باتعلیم ۳- تطبیق محتوای برنامه‌های آموزشی با نیازها و شرایط طبیعی، اقتصادی و اجتماعی هرمنطقه ٤- استفاده از اساتید متعهد و آشنا به علوم کشاورزی و منابع طبیعی ۵- انتخاب دانشجو از بین کاردانان کشاورزی(فارغ‌التحصیلان آموزشکده‌های کشاورزی).

فصل دوم- ارکان

ماده ٤- دانشکده‌های کشاورزی و منابع طبیعی از موسسات آموزش عالی است و جزءدانشگاه استان یا منطقه محسوب و مطابق مقررات، با وزارت فرهنگ و آموزش عالی مرتبط میشوند

ماده ۵- هیات علمی دانشکده‌های کشاورزی و منابع طبیعی از اعضای هیات علمی دانشگاهها و موسسات آموزش عالی محسوب میشوند و دارای عناوین دانشگاهی مندرج درآئین‌نامه استخدام اعضاء هیات علمی دانشگاهها و موسسات آموزش عالی خواهند بود و برطبق مقررات آئین‌نامه مذکور مستقلاً برای دانشکده‌های کشاورزی و منابع طبیعی دانشگاههای منطقه انتخاب میگردند و یاطبق ضوابط کلی تبادل استاد از میان اعضاء هیات علمی واحدهای دیگر دانشگاهها دعوت بکارمیشوند.

ماده ٦- باتوجه به نیاز کشور، وضع آب و هوا و تنوع اقالیم کشاورزی بتدریج تعداد نه دانشکده کشاورزی درمناطق نه‌گانه دانشگاهی و نیز دودانشکده منابع طبیعی درسطح کشور تشکیل میشود.

ماده ۷- دانشکده‌های کشاورزی حداقل با دورشته تحصیلی و دانشکده‌های منابع طبیعی با یک رشته تحصیلی میتوانند شروع بکارکنند و درصورت نیازکشور و وجود امکانات و تسهیلات و با تصویب ستاد انقلاب فرهنگی‌یاجانشین قانونی آن رشته‌های دیگرمذکور درماده ۲ را تاسیس نمایند.

فصل سوم- وظائف

ماده ۸- دردانشکده تاکید برتعلیم علوم کشاورزی یا منابع طبیعی با استفاده از آزمایشگاه کارگاه، مزارع و ایستگاههای آزمایشی است.

ماده ۹- فارغ‌التحصیلان دانشکده‌ها باید دررشتهٔ مربوط مهارتهای لازم را برای انجام فعالیتهای زیر کسب کرده باشند:

الف- برنامه‌ریزی منطقه‌ای ب- طرح، اجرا وارزشیابی پروژه‌های عملیاتی ج- طرح و اجرای برنامه‌های آموزشی و تحقیقاتی د- مدیریت واحدهای تولیدی.

ماده ۱۰- دانشکده‌ها موظفند همزمان با آموزش رسمی، از طریق تشکیل کلاسهای آموزش آزاد، علوم کشاورزی و یا منابع طبیعی را به شاغلان خدمات کشاورزی و یا منابع طبیعی وهمچنین علاقمندانی که داوطلب کسب این علوم میباشند آموزش دهند.

فصل چهارم- شرائط وامکانات

ماده ۱۱- شرائط تاسیس هریک از رشته‌های دانشکده عبارت است از:

در دانشکده کشاورزی:

۱- رشته علوم زراعی الف- هیات علمی:

دررشته علوم زراعی حداقل هفده (۱۷) نفر با تخصصهای:«آمار و طرح آزمایشها»،«فیزیولوژی گیاهی»،«ژنتیک» و اصلاح نباتات (دونفر)، «زراعت» (سه نفر: غلات- علوفه و مرتع نباتات صنعتی) ، «درختکاری» ، «سبزیکاری» «گلکاری»،«حشرشناسی و دفع آفات» «قارچ‌شناسی و بیماریهای گیاهی» «نیمتاتدی» «فیزیک خاک»، «طبقه‌بندی خاک»، «حاصلخیزی خاک» وترویج و آموزش کشاورزی

ب- امکانات و تجهیزات:

● زمین و آب برای انجام امور آموزشی و تحقیقاتی.
● ماشین‌آلات و ادوات کاشت و داشت و برداشت محصولات زراعی و باغی.
● کلاسها، آزمایشگاهها و کارگاههای مورد لزوم برابر استانداردهای آموزشی.

۲- رشتهٔ علوم دامی

الف- هیات علمی:

دررشتهٔ علوم دامی حداقل هفت نفر (۷) با تخصصهای: «تغذیهٔ دام»،«پرورش گاو»، «پرورش گوسفند وبز»، «پرورش طیور»،«اصلاح دام»،«بیماریهای دام وطیور» و «فیزیولوژی دام».

ب- امکانات و تجهیزات:

● دام و طیور برای انجام امور آموزشی و تحقیقاتی.
● امکانات تامین علوفه.
● اصطبل و تجهیزات دامداری.
● وسائل دامپزشکی و بهداشتی مورد لزوم.
● کلاسها و آزمایشگاههای مورد لزوم برابر استانداردهای آموزشی.

۳- رشته مهندسی زراعی

الف- هیات علمی:

دررشته مهندسی زراعی حداقل دوازده (۱۲) نفر با تخصصهای: «فیزیک»، «ریاضیات»، «زهکشی ونقشه‌برداری»، «هیدرولیک»، «هیدرولوژی و هواشناسی»، «آبیاری»، «تاسیسات- آبی»، «ساختمانهای روستائی»، «مکانیک موتور»، «ماشینها وادوات کشاورزی»(۲ نفر) «والکتروموتورها».

ب- امکانات و تجهیزات:

● کارگاه ماشین‌آلات و کارگاه مکانیک وموتور، باماشینها وادوات مربوطه.
● وسائل مربوط به آبیاری و نقشه‌برداری.
● آزمایشگاههای مربوط به هیدرولیک و رابطه آب و خاک.
● کلاسها و سایر آزمایشگاههای‌مورد لزوم برابر استانداردهای آموزشی.

٤- رشته صنایع کشاورزی

هیات علمی:

در رشته صنایع کشاورزی حداقل هشت (۸) نفر با تخصصهای: بیوشیمی» ، «صنایع لبنیات»، «تکنولوژی محصولات غذائی» ، صنایع غذائی (۲ نفر)»، «تغذیه»، «صنایع قند»، «صنایع گوشت»،

امکانات وتجهیزات:

کارگاههای نمونه صنایع کشاورزی.

کلاسها و آزمایشگاههای مورد لزوم برابر استانداردهای آموزشی.

در دانشکده منابع طبیعی:

۱- رشته جنگل و مرتع:

الف- هیات علمی:

در رشته جنگل ومرتع حداقل یازده (۱۱) نفر با تخصصهای: «ریاضیات و آمار»،«شیمی»، «خاکشناسی»، «گیاه شناسی»، «مرتع و مرتعداری(۲ نفر)»، آبخیزداری»، جنگل و جنگلداری» (۲ نفر) »، «حمایت جنگل»، «حمل و نقل وجاده‌سازی».

ب- امکانات وتجهیزات:

● وجود جنگل ومراتع طبیعی برای انجام امور آموزشی و تحقیقاتی.
● کلاسها و آزمایشگاههای مورد لزوم برابر استانداردهای آموزشی.
● زمین لازم برای ایجاد خزانه و نهالستان.

۲- رشته شیلات و محیط زیست

الف- هیات علمی:

در رشته شیلات و محیط زیست حداقل هفت (۷) نفر با تخصصهای: «هیدروبیولوژی»، «تیمنولوژی»، «پرورش ماهی»، «ماهی شناسی»، «محیط زیست»، «حیات وحش»، «طراحی پارک».

ب- امکانات وتجهیزات:

● استخرهای آموزشی و پرورش ماهی.
کارگاه تکثیر و پرورش ماهی؛
● اکواریوم و پارک وحوش.
● کلاسها و آزمایشگاههای مورد لزوم برابر استانداردهای آموزشی.

۳- رشته چوب شناسی و صنایع چوب:

الف- هیات علمی:

در رشته چوب شناسی و صنایع چوب حداقل شش (٦) نفر با تخصصهای: «چوب شناسی وحفاظت چوب»، فیزیک ومکانیک چوب»،«شیمی چوب»، «صنایع چوب (۲ نفر)»، صنایع کاغذ

ب- امکانات وتجهیزات:

● کارگاههای نمونه صنایع چوب.
● کلاسها و آزمایشگاههای مورد لزوم برابر استانداردهای آموزشی.

تبصره ۱- مدرسان علوم پایه و دروس عمومی کشاورزی یا منابع طبیعی در رشته‌های مختلف دانشکده همانطور مشترک تدریس خواهند نمود.

تبصره ۲- استانداردها و حداقل امکانات وتجهیزات لازم برای هر رشته را آئین نامه‌های اجرائی پیوست این آئین نامه تعیین خواهد کرد.

تبصره ۳- هرگونه تغییر در شرایط واستانداردهای لازم برای تشکیل دانشکده‌های کشاورزی ومنابع طبیعی باید به تصویب ستاد انقلاب فرهنگی یاجانشین قانونی آن برسد.

فصل پنجم: مسائل متفرقه

ماده ۱۲- دروس دانشکده مرکب از سه دسته: دروس عمومی، دروس علوم پایه و دروس تخصصی است.

تبصره- دروس اختصاصی (علوم پایه وتخصصی) بصورتهای نظری، نظری- عملی و عملی تدریس میشوند.

ماده ۱۳- مقررات آموزشی، شرایط ورود به دانشکده ، شرایط مدرسان، برنامه‌های آموزشی فهرست دروس، عمومی واختصاصی (علوم پایه وتخصصی)، تقویم تحصیلات و دیگر مسائل از این قبیل را آئین‌نامه‌های مصوب ستاد انقلاب فرهنگی یا جانشین قانونی آن تعیین میکند.

ماده ۱٤- عنوان فارغ‌التحصیلان دانشکده کارشناس کشاورزی، «یا کارشناس منابع طبیعی» در رشته مربوط و عنوان دانشنامه «کارشناسی کشاورزی » یا «کارشناسی منابع طبیعی» در همان رشته است.

ماده ۱۵- دانشکده‌های کشاورزی و منابع طبیعی در حد توانائی خود بایستی امکانات رفاهی (خوابگاه، رستوران و...) را برای دانشجویان فراهم نمایند.

بسمه تعالی

شرکت سهامی مجتمع صنعتی گوشت فارس

آگهی قبول نماینده فروش

شرکت سهامی مجتمع صنعتی گوشت فارس وابسته به وزارت کشاورزی وعمران روستایی جهت فروش کودگلدان وباغچه خود از کلیه استانهای کشورنماینده میپذیرد ازکلیه متقاضیان درخواست میشود تقاضاهای خودرابه انضمام یک برگ فتوکپی شناسنامه به آدرس شیراز صندوق پستی ٦٤٦ مجتمع صنعتی گوشت فارس ارسال و دربرگ تقاضا آدرس کامل خودرااید فرمایند.

۹٤۵م الف — مجتمع صنعتی گوشت فارس

آگهی استخدام

شرکت تاسیساتی و صنعتی مکرول جهت تاسیس شرکت جدید به یکنفر مهندس تاسیساتی فعال و متعهد به انقلاب با ۳ سال سابقه کار نیازمنداست علاقمندان میتوانند از ساعت ۹ الی ۵ با تلفن ۸۲۲۷۸۸ تماس حاصل نمایند.

آگهی رسمی تغییراتی

درتعقیب آگهی شماره ۱۳۹۱ مورخ ٦۱/۲/٦ وبموجب نامه شماره ۲۰/۵۳۵/۹۱۰/۱ مورخ ۱۳٦۱/٤/۲۳ شرکت سهامی کشت وصنعت نیشکر هفتتپه بانضمام صورتجلسه مجمع عمومی عادی مورخه ۱۳٦۱/۲/۲۹ شرکت مذکور تغییراتی بدین نحو بعمل آمد.

۱- طبق بندیک صورتجلسه مجمع عمومی عادی شرکت سهامی عام کشتوصنعت نیشکر هفتتپه نیز ازنام وصورت سودوزیان سالهای ۱۳۵۷و۱۳۵۸ شرکت پس از استماع گزارش حسابرسان وزارت اموراقتصادی ودارائی عینا بتصویب رسید.

۲- بند۵ صورتجلسه مجمع عمومی عادی شرکت فوق بدین نحو سرمایه‌شرکت از مبلغ ٤/۰۰۰/۰۰۰/۰۰۰

تحلیلی از دفتر سیاسی حزب جمهوری اسلامی

جنگ ،صلح و نیروهای چپ وطرفدار شوروی

حزب توده ایران در نشریه پرسش و پاسخ از آقای کیانوری دبیرکل خود در تاریخ ۱۲ تیرماه ۱۳۶۱ سئوال و پاسخی را منتشرکرده است که بسیار جای تامل دارد. این پرسش و پاسخ از آنجا که مربوط بیکی از مسایل مهم جمهوری اسلامی یعنی جنگ تحمیلی بوده و پیوندی عمیق با آتیه حرکت اسلامی در منطقه دارد، دارای اهمیت ویژه‌ای میباشد چرا که نشان دهنده زمینه‌سازی‌های نیروهای چپ طرفدار شوروی برای پیاده کردن سیاست‌های این ابرقدرت در داخل کشور و در منطقه میباشد.

سئوال پرسشگر بدین ترتیب است: عقب نشینی عراق را از مناطق اشغالی ایران چگونه باید ارزیابی کرد و چه پیامدهایی می‌تواند داشته باشد؟

در پاسخ، آقای کیانوری دبیرکل حزب توده مطالب مشروحی را بیان کرده است که ذیلا به نکات مهم آن اشاره می‌شود:

۱- تجاوز عراق به ایران در دو سال قبل و عقب نشینی کنونی او باید در چهارچوب مسائل منطقه و در ارتباط با همه عوامل مؤثر درمنطقه مورد بررسی قرارگیرد.

۲- حلقه اساسی رویدادهای منطقه مناسبات امپریالیسم و ارتجاع جهانی به سرکردگی امپریالیسم آمریکا با انقلاب ایران است. در این زمینه آقای کیانوری استناد به مقاله‌ای می‌کند که درروز اول تیرماه ۱۳۶۱ ازرادیو صدای امریکا پخش شده وحاوی گزارش مرکز مطالعات استراتژیک بین‌المللی دانشگاه جورج‌تاون درباره جنگ عراق علیه ایران میباشد.

دراین گزارش بطور خلاصه آمده است:

جنگ خلیج فارس به سود عربستان، اسرائیل وامریکاست وصدام احتمالا علیرغم پیروزی های ایران قدرت خودرا ازدست نخواهد داد، جنگ نزدیکی بیشتری را میان عراق ورژیم‌های محافظه‌کار خلیج فارس بوجود آورده وتهدید ایران موجب تشکیل محور اردن، عراق وعربستان سعودی شده است، شکست نظامی عراق اورا ازرقابت باسعودی برسر رهبری اعراب انداخته اما ایران همچنان تهدیدی برای کشورهای کوچک خلیج فارس است. جنگ ایران وعراق تهدید اعراب را کاهش داده وسوریه را منزوی کرده ومنافع اسرائیل را بیشتر حفظ کرده است. ایران وعراق درگیر یک مسابقه تسلیحاتی خواهند شدکه پای ابرقدرتها را به قضیه می‌کشاند. اگر صدام سقوط کند اوضاع عراق ثابت شده ومنافع اقتصادی عرب آسیب می‌بیند. مناسبات عراق وامریکا ادامه وگسترش خواهد یافت زیرا مسکو نسبت به ارسال اسلحه به عراق بی‌میل است.

باتوجه به این گزارش آقای کیانوری نتیجه می‌گیرد که نقشه امپریالیسم امریکا اینست که نیروهای مارابه داخل خاک عراق کشانیده ومارا درگیر یک جنگ فرسایشی طولانی نماید وآنرا توطئه بسیار خطرناک ودامنه داری دربرابر جمهوری اسلامی می‌داند که مسئولان باید باواقع بینی باآن روبرو شوند.

مقارن انتشار اینجزوه، نشریه کار ارگان سازمان فدائیان خلق (اکثریت) درتاریخ ۱۶ تیرماه سرمقاله‌ای را تحت عنوان «امپریالیسم امریکا از استقرار صلح عادلانه می‌ترسد» منتشر کرد که درآن پس از مقدمه‌ای درباره امپریالیسم ودوران پرتحول گذارازسرمایه‌داری به سوسیالیسم درمرحله نظام جهانی سوسیالیستی وجنبش طبقه‌کارگری درکشورهای پیشرفته سرمایه‌داری وجنبش نیرومند هواداری ازصلح وهمزیستی مسالمت‌آمیز این نکات مهم دیده میشد:

بررسی جنگ از زاویه طولانی شدن آن وسودهای استقرار یک صلح عادلانه که برای این مساله چندوجه درنظر گرفته است:

الف: بکار افتادن هزینه سرسام‌آور جنگ وانرژی عظیم‌انسانی درپاسخگویی به نیازهای توده‌ها وگوشزدکردن رنجهایی که ازاین ناحیه متوجه میلیونها زن مرد زحمتکش ومبارز میشود.

ب: بستر رشد گرایش‌ها وجریانات ضدانقلاب که دراثر رشدنارضایتی ها بدلیل عدم توانایی انقلاب وجمهوری اسلامی درحل مشکلات مردم بوجود آمده وبواسطه ایجاد دلسردی ونارضائی‌های عمومی پایه‌های انقلاب راتضعیف می‌کند خشکیده می‌شود.

ج: عدم استقرار صلح عادلانه خواست امپریالیسم آمریکا و دولت صهیونیستی است.

د: در صورت استقرار صلح عادلانه میهن انقلابی خواهد توانست در رفع تجاوز امپریالیستی-صهیونیستی علیه مردم فلسطین، لبنان و سوریه با تمام توان شرکت کند و امپریالیسم آمریکا دولت صهیونیستی و تمامی مرتجعین منطقه از آنجا که می‌دانند پایان یافتن جنگ تحمیلی و استقرارصلح عادلانه پیشبرد مقاصد تجاوزکارانه آنها را ناممکن می‌کند هراقدامی را که خاتمه جنگ و استقرار صلح عادلانه را بعقب می‌اندازد تشویق و ترغیب نموده و یا خود نزدیک آن می‌گردند.

سازمان فدائیان خلق (اکثریت) با توجه به این وجوه ذکرشده در پایان اینگونه موضعگیری می‌کند که باید هرچه فعالتر تمام اشکال دیپلماتیک دفع تجاوز را بکارگرفت تا به صلح عادلانه رسید و بویژه در موردآتیه حکومت عراق با استناد به مقاله مندرج در کارشماره ۱۶۰ بر این مساله تاکید می‌کند که تنها و تنها خود مردم عراق‌اند که هر رژیمی را بخواهند برای خود برمی‌گزینند و اینکه جمهوری اسلامی هرگز نباید در اینگونه امورهیچگونه دخالتی داشته باشدو حضور فعال در عرصه پیکار دیپلماتیک را برای ما امری حیاتی می‌داند و بویژه برنقش هیئت‌های صلح و میانجیگری کشورهای غیرمتعهد در خاتمه دادن به جنگ را گوشزد میکند. موضعگیری مشترک ایندو گروه طرفدار شوروی هماهنگی جالبی با موضعگیری اخیر آن کشور دارد، روزنامه پراودا حدود یکماه قبل سر خط سیاسی تبلیغاتی این آقایان را بخوبی روشن ساخته است. در مقاله تفسیری این روزنامه بر جنگ عراق علیه ایران نوشته شده است که تشدید و توسعه این جنگ و انتقال آن بدرون خاک عراق می‌تواند پای کشورهای بیشتری را به جنگ بکشاند. پراودا ضمن اشاره به خسارت‌های ۲۰ ماهه و تلفات جنگ برای دو کشور همسایه نوشته است که شوروی در اولین روزهای شروع جنگ اصرارداشته که این جنگ هرچه زودتر خاتمه یابد. و هشدار می‌دهد که این خونریزی بی‌دلیل تنها در جهت برآورده ساختن منافع امپریالیسم آمریکاست و جناح بندی داخل صفوف اعراب بدینگونه که مصر و اردن و سعودی جانب عراق و سوریه و الجزایر و لیبی و یمن جنوبی جانب ایران را گرفته‌اند بدلیل توسعه اختلافات درون اعراب بنفع آمریکا و اسرائیل بوده و آرمان بحق فلسطین را بفراموشی می‌سپرد.

در این مقاله بتلویح نسبت به ورود ایران به خاک عراق هشدار داده شده است.

بدنیست بطور فشرده به اهداف این مجموعه حرکات سیاسی تبلیغاتی اشاره کنیم:

حزب توده و سازمان فدائیان اکثریت در پیروی از سیاست‌های شوروی برای آتیه و زمینه‌سازی برای آن به دو جنبه مساله توجه کرده و سعی دارند تا با گسترش تبلیغات و بزرگ نشان دادن رنجها و ضررها و خساراتی که امت مسلمان در طی این ۲۰ ماهه گذشته تحمل کرده‌اند از ورود نیروهای ما بخاک عراق جلوگیری کنند.

اولا: شوروی نیز همانند آمریکا و غرب هیچ جایگزین کارآمدی برای رژیم صدام ندارد زیرا که هر رژیمی در عراق از جانب ابرقدرتها بر سر کار آید توان رژیم بعث را نخواهد داشت.

ثانیا: احزاب کمونیست بالطبع بواسطه قرابت‌های ایدئولوژیک با بعثی‌ها ارتباط نزدیک دارند و مایل نیستند که عراق را بدست آتیه‌ای مبهم برای آنها بسپارند.

ثالثا: شوروی در این جنگ بر خلاف اظهارات حزب توده که زیرکانه از قول صدای آمریکا نقل شده است هرگز بی میلی بفروش سلاح به عراق نشان نداده و حضور تانکهای مدرن و هواپیماهای میگ-۲۵ روسی که از پیشرفته‌ترین سلاحهایی است که روسها به کشورهای دوست خودفروخته‌اند دقیقاً تمایل مسکو به حفظ صدام را نشان میدهد.

رابعاً: پیروزی قاطع در نیرو با عراق برای جمهوری اسلامی پیامدهای مثبت فراوان و برای شوروی چه در منطقه و چه در داخل مرزهای خود عواقب غیرقابل پیش‌بینی بهمراه خواهد داشت.

خامساً: خطر جدی در خاورمیانه آنست که انقلاب اسلامی با پشت سرگذاشتن مترسگی چون صدام رودررو با دشمن صهیونیستی مواجه شود و صحنه خاورمیانه را به نبرد با اسرائیل بکشاندو ابتکار عمل را از دست آقایان در کرملین و واشنگتن خارج کند. از اینرو توصیه حزب توده و سازمان فدائیان (اکثریت) مبنی بر بکارگیری شیوه‌های دیپلماتیک و استفاده از هیئت‌های صلح جهت میانجیگری- بیانگر چیزی جز سرسپردگی آنها نسبت به مسکو و اطاعت بی‌چون و چرایشان از اوامر کاخ‌نشینان کرملین را نشان نمی‌دهد و امت مسلمان ما باتوجه به تجارب مکرر خود در گذشته تنها جواب قاطعش براینگونه توطئه‌ها مبارزه بی‌امان با دشمن متجاوزی است که به پشتیبانی شرق و غرب برانقلاب اسلامی مان یورش آورده است و برتری کنونی خود را که تنها سلاح این ملت در گرفتن حقوق مسلم خودمیباشد با این یاوه‌سرائیها از دست نخواهد داد زیرا اینگونه برخورد نه تنها (صلح عادلانه) را در پی نخواهد داشت بلکه (صلح تحمیلی) را بر ایمان به ارمغان خواهد آورد.

از میان نامه‌ها

بسمه تعالی

برادرزائر....

برادر زائر

ای زائر خانه خدا، حجت قبول، منهم مسلمانم، از ایران آمده‌ام، از سرزمین خون و قیام، قیامی مکتبی‌مردمی، قیامی که برای خداست و شعارش «الله اکبر» است. بسیاری از مردم جهان تحت تاثیر جو مسموم تبلیغات جهانی، نسبت بانقلاب ما شناخت درستی ندارند عده‌ای هم ما را که معتقد به خدا و رسول و اطاعت از اولی‌الامر هستیم و برهبری آگاه‌ترین، پرهیزگارترین، شجاعترین بنده خدا قیام کرده‌ایم، مشرک به حساب می‌آورند، بعضی دیگر ما را تروریست و انقلاب عظیم اسلامی ما را چیزی در حد یک شورش تلقی می‌کنند.

برادر زائر

شیاطین فراوان کوشیده‌اند که فریادهای حق طلبانه من به گوش تو نرسد ولی اینک به لطف خدا، ترا پیش روی یافته‌ام ، اینک برایت از رنجها و محرومیتهایی میگویم که ظالمانه بر ما تحمیل کرده‌اند، محرومیت زاغه نشینان سیاه بختی که در دور مصیبت باری از فقر و بیماری گرفتار آمده‌اند. محرومیت کپر نشینانی که بپهنای بیابان، هم عرصه معاش و هم بستر راحتشان است. محرومیت توده رنجدیده‌ای که در طول تاریخ پردردورنج خود از چاله‌ای به چاهی وازدامی به دام دیگر در افتاده است و همواره دست خیانت، فرزندانش را در گستره بساط پر کرامتش به شهادت نشسته است. محرومیت میلیونها معتادی که در چنگال بیرحمانه‌ترین سوداگریها و سیاست بازیهای سازمانهای جاسوسی بین‌المللی اسیر شده‌اند. محرومیت مستضعفین که پرچم «لااله الاالله» را بر فراز تپه‌هایی از خون برافراشت و ندای هل من ناصر ینصرنی» در سراسر جهان علی‌الخصوص در محافل روشنفکری و جوامع مترقی وکشورهایی کوادعای بشردوستی‌شان، گوش دنیا را کر کرده است- طنین انداز شد ولی پژواک این ندای مظلومیت در هیات بیرحمانه‌ترین توطئه‌ها و ظالمانه‌ترین قضاوتها و داغ‌ترین گلوله‌ها برسینه دار خواهش نشست.

آری ای برادر زائر،

از وقتی که قیام استقلال طلبانه این امت مسلمان به استحکام بنیانهای اسلامی خود پرداخت و تصمیم جدی خود مبنی بر ایجاد یک حکومت‌اسلامی واحقاق حقوق مستضعفان و دفاع از حقوق مردم فلسطین واتحاد مسلمین جهان را بی‌محابا اعلام نمود، زنگهای خطر برای قدرتهای استکبار جهان به صدا درآمد: انگلیس، فرانسه، ژاپن، آسیا، اروپا و آمریکا، کینه‌ها و اختلافات را یکسو نهاده، عزم این توده مصیبت زده را گردند چرا که این دیگر اعتصاب کارگران فلان کارخانه و یا شورش فلان زندان و انعقاد فلان عهدنامه و اختلال مرزی بین دو کشور، و بالاخره تندبادی موقت نبود، سیل بنیان کن بود، طوفان عظیم بود، اسلام بود. اسلامی که سازش ناپذیری و قاطعیتش را در آیه آیه قرآنش و لحظه لحظه تاریخش، شاهد بوده‌اند. اسلامی که نفی همه تبعیضات و خودخواهیها و قومیتها و گروه گراییها و نژادپرستی‌ها و ددمنشی‌ها و ناهماهنگیها و بی‌عدالتی‌ها را برتارک پرچم بلندخویش دارد.

اسلامی که مرگ شرافتمندانه را برزندگی ننگین و شهادت را برتحمل ظلم و بهره‌کشی رجحان می‌نهد. اسلامی که اینک نه تنها لبهٔ تیز ذوالفقارش را برفرق مستکبران و استعمارگران و قدرتمندان و مزدوران شرق و غرب نشانه رفته است بلکه عزم آن دارد که مستضعفان جهان را آقایی و سروری ببخشد... و چه سقوطی برای اروپا که خود را پرچمدار اکتشافات و اختراعات وزنده کننده علم و ادب درجهان می‌داند بالاتر ازاینکه بعداز قرنها سیادت علمی و فرهنگی و سیاسی، یک عده شرقی، که بزعم آنان هنوز بمرحله رشد نرسیده‌اند امروزبخواهند معلم غربیهاشوند و آنها را به صراط مستقیم هدایت کنند و بی‌اعتنا به آزادیهای سبک غربی، تعبیرنوینی ازآزادی را مطرح نمایند و درقرن بیستم ازنواخلاق را که باعتقاد آنها، ساخته و پرداخته ضعفا و درماندگان بوده است مطرح نمایند و درس دینداری به کسانی بدهند که طی قرنهای اخیر، دین را به عنوان افیون جامعه معرفی کرده‌اند و درس انسانیت به کسانی بدهند که خودشان پرچمدار اومانیسم بوده‌اند. مگرچنین چیزی امکان‌پذیراست که ملتی که تامین کننده منابع طبیعی و نیروی انسانی برای غرب و شرق و مصرف کننده بنجل‌ترین کالاهای آنها و حتی بازارکار برای بیکاران آنها بوده است، امروز ادعای استقلال داشته باشد و این معما را بخواهد به سایر ملل مستضعف جهان و حتی به خود غرب منتقل کند و پایه‌های سلطه‌ظالمانه و روابط استثمارگرانه قدرتهای بزرگ صنعتی را متزلزل کند و حیات اقتصادی کارتل‌ها و تراستها و سرمایه‌های عظیم کشورهای صنعتی را به مخاطره افکند.

آری، برادر زائر

چنین شد که زنگهای خطر درمحافل استکباری جهان بصدا درآمد. کشورهای تجاوزگر جهان که برخورد خصمانه‌شان بانهضت‌های اسلامی کشورهای خاورمیانه وشمال آفریقا دریکقرن اخیر بیانگرهراس شدیدشان از اسلام تواند بود، انقلاب اسلامی ما برنتافتند و همه نیرو و قدرتشان رابرای مبارزه باآن بکارگرفتند. همه نیروهای اهریمنی استخدام شد، همه ایستگاههای تبلیغاتی بکارافتاد، همه سازمانهای جاسوسی گردهم آمدند، همه شیاطین و اراذل احضار شدند و این انقلاب رهایی بخش اسلامی ازهرسو مورد حمله گرگها وگفتارها قرارگرفت. مهمترین ابعاد این حملات راکه درعین آمیختگی، ازیک ترتیب زمانی هم برخوردار بوده است، بشرح زیرمیتوان بازگفت:

الف: حملات تبلیغاتی- روانی:

که طی آن امپریالیسم شرق و غرب بابرخورداری ازوسیع‌ترین شبکه‌های خبری ومخوفترین سازمانهای جاسوسی و نیز به کمک مزدوران و ایادی داخلی-که برای چنین روزی ذخیره داشتند- کوشش زیادی به عمل آوردند تا پیوندهای مذهبی میان مردم را سست نمایند و راهبران و خدمتگزاران انقلاب را از اعتبار ساقط نمایند و انقلاب را از مسیر خدائی و متعالی‌اش به سوی هدفهای پست مادی منحرف سازند و اختلافات قومی و منطقه‌ای و عقیدتی پدید آورند. علیرغم همه این تلاشها، ما که به رهبری پیشوای بلند رایمان، چنگ به ریسمان خدا زده بودیم، از همه آن توطئه‌ها جان سالم بدر بردیم. اتحاد و اتفاق و آگاهی و هوشیاری ما، دشمن را بر آن داشت که در ابعاد جدیدتری به مبارزه برخیزد.

ب، فشارهای سیاسی و اقتصادی:

قدرتهای شیطانی دست به مانورهای سیاسی زدند و در حالیکه دستهای اتفاق را میان خویش محکمتر میکردند، میخواستند ما را به انزوای سیاسی بکشند. آنگاه حربه همیشگی را که همان محاصره اقتصادی باشد به کار گرفتند تا شاید این ملت مصرف زده‌ایکه حتی چوب بستنی و تشتک پیسی کولایش را از خارج وارد میکرد به زانو درآید.

باز هم به یاری خدا و راهبری‌های رهبر و همت و پشتکار مردم، این تصمیمات دشمن جز افزایش قدرت تولید و به کار انداختن استعدادها و خلاقیت‌های این امت مسلمان، نتیجه‌ای به بار نیاورد.

ج- حملات نظامی:

دشمنان اسلام وقتی از ترور ذهنی خدمتگزاران انقلاب و ایجاد یاس و نومیدی و بـــــــ

خلبانان و کارکنان هواپیمائی جمهوری اسلامی با رئیس جمهور ملاقات کردند

رئیس جمهور: خلبانی در حقیقت سفارت سیار جمهوری اسلامی است

مدیرعامل هواپیمائی جمهوری اسلامی ایران پیش از ظهر دیروز به همراه گروهی از کارکنان وخلبانان وخدمه پروازی که عامل اجرائی پروژه جابجائی حج کشور بیجریه هستند باآقای سیدعلی خامنه‌ای رئیس جمهوری دیدار وگفتگو کردند. دراین دیدار ابتدا مدیر عامل هواپیمائی جمهوری اسلامی ایران ضمن ارائه گزارشی از عملکرد این سازمان ومقایسه آن با دوران قبل وبعداز انقلاب اسلامی با اشاره به درنظر گرفتن امکانات هواپیمائی برای افشار محروم خامنه گفت: هواپیمائی جمهوری اسلامی برای اولین بار تعدادی از هواپیماهایی را که مازاد برظرفیت خارجی این شرکت می‌باشد را دراختیار کشور بیجریه قرارداده تا حجاج این کشور را برای مراسم حج جابجا نماید سپس آقای خامنه‌ای ضمن تشکر از خدمات پرسنل هواپیمائی گفت خدمت شما خدمت امروزی ودیروزی نیست سازمان شما حدود ۱۹ سال است با کمال قدرت و کمال بردباری وفررانگی وکارائی برای این ملت خدمت می‌کند آقای خامنه‌ای ضمن تاکید براین مطلب که سازمان هواپیمائی توسط کارمندانش به یکی از بهترین ایمن‌ترین وخوش‌خدمت‌ترین سازمانهای هواپیمائی دنیا تبدیل شده است گفت امروز شماافتخارتان به مراتب از گذشته بیشتر است البته هواپیمائی درگذشته بدون اینکه شما خودتان بخواهید بدست کسانی اداره می‌شد وآنها به اندیشه‌هایی فکر می‌کردند که امروز شما از آنها بری وبیزار هستید آقای خامنه‌ای افزود شما امروز جدا از کارشناسان خلبانان ماموران وخدمه‌پروازی خارجی که دراین کار می‌کردند مشغول بکارید وخوشبختانه نشان دادید که عدم حضور آنان هیچ خللی در کارتان بوجود نمی‌آورد

رئیس جمهوری در ادامه سخنان خود افزود: شغل شما ماهیتا بیش از یک خدمت معمولی است شغل شما در حقیقت چیزی شبیه سفارت سیار جمهوری اسلامی ایران می‌باشد.

شما بعنوان خلبان مامور پروازی و میهماندار هنگامی که پرواز می‌کنید و جمع مسافری را از جایی به جای دیگر منتقل می‌کنید در حقیقت حقیقتی از جمهوری اسلامی را به آنها ارائه می‌دهید رفتار شما شخصیت شما برخورد و ادب شما سخنی را که برزبان می‌آورید و مشی را که ارائه می‌دهید همه آنها منعکس کننده واقعیات این جمهوری است و این واقعیت مهم مسئولیت سنگینتری پیش روی شما قرار می‌دهد شما در حقیقت پیامبران سیار این انقلاب و این جمهوری هستید . آقای خامنه‌ای افزود شما فرهنگ این ملت را ملاحظه کنید و ببینید این مردم برای چه فداکاری می‌کنند و برای چه آرمانها و ارزشهایی جان می‌سپارند شما بایستی پیامبران آن ارزشها و بیان کننده آن اهداف و عشقها و سوزها باشید شما باید نشان دهید که امانت دار شایسته‌ای هستید آقای خامنه‌ای با اشاره به وجود خلبانان و خدمه پروازی بیگانه در هواپیمائی در گذشته گفت. خوشبختانه ما امروز به رشد نسبی استعدادهایمان رسیده‌ایم و این مسئله در مورد شما هم صدق می‌کند وظیفه امروز شما فقط حفظ خدمات گذشته نیست بلکه توسعه و پیشرفت در کارهایتان نیز می‌باشد.

آقای خامنه‌ای با اشاره به فرهنگ غلطیکه سابقا در بین پروازها رایج بود گفت شما باید فرهنگ این جامعه را دقیقا در همه حرکات و محیط کار کارتان ظاهر کنید در محیط کار سعی کنید عناصری را که نمی‌توانید نظم درست کار را تحمل کنند مانند غده‌هایی خطرناک بدانید و آنها را طرد کنید شما باید خودتان را موظف بدانید کسانی را که همکاری نمی‌کنند و یا ندانم کاری می‌کنند پیدا کنید و آنها را از محیط کار منظم وآرام خود خارج کنید کار شما کار حساسی است و این روشی را که تا بحال داشته‌اید ادامه دهید و نگذارید عده‌ای با ندانم کاری چهره خوب کار شما را زشت جلوه دهند.

برادران! خواهران! «مسئولیت» خیلی سنگین است

از: دکتر عباس شیبانی نماینده مردم تهران در مجلس شورای اسلامی

سرویس سیاسی جمهوری اسلامی- متن زیر که بازگو کننده مشکلات ونارسائیهای موجود درجامعه میباشد و نیز تذکری به برخی از وزارتخانه‌ها، از دکتر عباس شیبانی نماینده مردم تهران بدستمان رسیده است که ازنظرتان میگذرد:

بسماالله الرحمن الرحیم

«من سمع رجلا ینادی یا للمسلمین فلم یجبه فلیس به مسلم»

برادران و خواهران محترم، سلام علیکم، میدانید که اهل حرف نیستم، تنها وقتی درد و رنج فراوان میشود فریاد میزنم، زمان شاه ملعون دوستانی که با من ازگذشته آشنا هستند می‌دانند که فریاد میزدم منتهی الان سعی میکنم مشکلات را با مسئولین از رئیس جمهور گرفته تا نخست وزیر، وزراء و غیره درمیان گذارم و آنان گرچه دلسوخته‌اند و علاقمند به اینکه کاری بکنند ولی آنقدر مشکلات فراوان هستند و امکانات محدود و بی‌تجربگی کار به دستان و اخلال بسیار دشمنان که کمتر موفق بودم باری از زمین بردارم. این مخلص به عنوان انسان دلسوخته‌ای (که ۱۳ سال را انشاءالله در راه اسلام و درگوشه زندان به سر بردم و بسیاری اوقات در زیر بازجوئی ازخدا طلب مرگ می‌نمودم که مبادا دوستی را لو دهم و خوشبختانه به مدد الهی موفق بودمام، به حساب آورید که ساکت است و تنها وقتی شدیداً بدرد آید. دیگر نمی‌تواند آرام حرف بزند و تنها فریاد میکند، قصد جسارت ندارم. شکوه درد را هم با متانت و صبر نمی‌تواند بیان کند، لطفاً به دادم برسید.

ببینید، در شرایط خاص تاریخی هستیم، از زمان رسول‌الله تاکنون به جز اندکی حکومت اسلامی روی کار نبوده اگر ما در این تجربه شکست بخوریم که انشاءالله نمی‌خوریم ضربه بزرگی به اسلام است. ما هرعملی انجام می‌دهیم باسم اسلام است.همانگونه که امام فرمود آبروی اسلام و جمهوری اسلامی بستگی به آبروی مسئولین دارد و میزان کاری که برای این مردم فداکار و ایثارگر میکنیم. مردم ما ۳/۵ سال است که بعداز انقلاب مشکلات را بزرگوارانه تحمل کردند ولی تحمل تاکی؟

یکی از مشکلات مردم ما مشکل مسکن است، که متاسفانه هوز حل نشده، به دلائل عدیده، ازجمله تصمیم قاطع و نهائی نگرفتن مجلس در مورد مالکیت اراضی شهری و درنهایت عدم اجرای صحیح آن، آخر فکری به حال این مردم بنمائید. همانگونه که در آغاز سخن گفتیم تا اگر نماینده این مردم نباشیم، دولت اگر خادم و به قول امام اجیر این مردم نباشد، مسلمانیم و فقط به حکم همین یک حدیث نمیتوانیم اجابت نکنیم فریاد مسلمانی را چه رسد به میلیونها مسلمان.

فردی شکایت داشت که ۲ سال است بیکار است... حتی با آقای محلاتی و خانم رجائی تماس گرفته شده و توصیه کردند ولی بی‌نتیجه بوده و تا پس فردا وسائلش به خیابان ریخته میشود. ما که اینجا نشسته‌ایم ۲ مسئولیت داریم یکی به حکم مسلمان بودنمان که اگر نیازمندی ببینیم باید از زندگیمان هم شده برنیم ومشکلش را حل کنیم. (من توصیه میکنم به آقایان که میزان درآمد مردمان را درنظر بگیریم و سعی کنیم با همان پول زندگی کنیم تا دردها را بهتر لمس کنیم) و هم به حکم قوه مقننه و ناظر برقوه مجریه، قرار شد خرید و فروش زمین و خانه توسط دولت انجام گیره و برای مستضعفین یک سری اولویتها قرار داده شد ولی عملا قیمتها سرسام‌آور بالا رفته و هرکس به هرقیمتی که میخواهد معامله میکند. خانه ۵۰۰ هزارتومانی را تا ۲ یا ۳ میلیون تومان معامله میکنند وعملاً به ضرر مستضعف، زیرا پولدارها که با قولنامه هم که شده بدون مجوز خرید و فروش میمایند و عملاً یک سری مجوز دست مردم مانده با خانه‌های با قیمتهای سرسام‌آور، براستی مستضعفی که ۱۵ سال در تهران بوده و نتوانسته خانه تهیه کند و الان در اولویت درگرفتن مجوز مسکن است چگونه حالا با این قیمتها میتواند خانه تهیه نماید؟ بیائید هرچه زودتر اصل ۴۹ را جامه عمل بپوشانیم، دارایی‌ها را بررسی کنیم. اضافه‌ها را بگیرید، قیمت خانه‌ها را کنترل کنید، البته هرگز نمیگویم کسانی که طبق ضوابط شرعی عمل میکنند تخطئه کنیم ولی آخر ۱۰۰، ۱۵۰ هزار تومان ازکجا بیاورند، پول پیش بدهند، یا ماهی ۴، ۵ هزارتومان اجاره بدهند.

همه ما مسئولیم ازهم امروز آستین‌ها را بالا بزنیم هرکجا منزلی خالی است با یک قیمت مناسب و عادلانه به حکم ولی امر به اجاره بدهیم و خرید وفروش نمائیم.

چه فایده مجوز به یک مستضعف بدهیم و او بخواهد منزل بخرد و کمتر از ۳ میلیون تومان منزل پیدا نشود و آهن که کیلوئی حدود ۴۰ تومان شده که نمیتواند بسازد. مشکل دیگر گرانی ارزاق ومایحتاج مردم است که اگر نبود مردم صبر می‌کردند ولی همان جنسی که در مغازه نیست دستفروش ۶ برابر قیمت می‌فروشد و هنوز با این مشکل هم برخورد اصولی نشده. کمبود دارو مشکل دیگری است که مردم با آن دست به گریبانند. چندین تن دارو در گمرک ترخیص شده مانده و مردم ما برای یک مسکن ساده باید تمام داروخانه‌های شهر را زیر پا بگذارند.

توزیع نفت و به خصوص گاز درست انجام نمی‌گیرد مردم ما گاه ۳ تا ۴ ماه منتظر آوردن یک کپسول گاز میشوند. مسئله وسیله نقلیه و اتوبوس مشکل دیگر، که چون اتوبوس به مقدار کافی نیست مردم مجبورند پشت وانت بار سوار شوند، ساعت ۸ شب اول پیچ شمیران بیائید ببینید، (خدا لعنت کند منافقین را که رابطه نزدیک و روباروی ما را با مردم قطع کردند)، انبوه مردمی که منتظر وسیله نقلیه هستند شبیه اجتماع تظاهرات یا میتینگ است. آنوقتها ما سوار اتوبوس می‌شدیم و بیشتر مشکلات مردم را از نزدیک لمس می‌کردیم.

خلاصه برادران، خواهران، مسئولیت خیلی سنگین است. ما از بس مشکلات را شنیدیم بی تفاوت شدیم تا مردم دهن باز میکنند میگوئیم میدانیم، ولی شما را از روز ۵۰ هزار سال بیمناک میکنم که باید بایستیم و پاسخگو باشیم، علاوه بر اینکه در همین دنیا نیز باید پاسخ بدهیم، البته قبول دارم که مشکلات فراوان است یک عده کارشکنی میکنند یک عده هم که با اخلاص‌اند و میخواهند کار کنند وارد نیستند و یک عده را هم که کار میکردند یا میتوانند بکنند با برچسبهای مختلف کنار میگذارند.

ابرقدرتها کوشش کردند که انقلاب ما را لکه دار کنند ولی نه با کودتا و نه حمله نظامی و نه جنگ ۲ ساله نتوانستند. من نگرانم که با ایجاد نارضایتی موفق شوند. در خاتمه به وزرای بازرگانی، مسکن، بهداری و شهرداری محترم برای رسیدگی سریع به این مسائل تذکر میدهم و نیز به وزیر علوم و آموزش عالی در مورد تاخیر در شروع کلاسهای اول دانشکده پزشکی به خاطر جبران ناپذیر آن تذکر شدید میدهم.

دکتر عباس شیبانی - نماینده مجلس

جمهوری اسلامی

ارگان حزب جمهوری اسلامی

صفحه ۱۲

روزنامه سیاسی- اجتماعی صبح

صاحب‌امتیاز- سیدعلی خامنه‌ای

منطقه پستی ۱۱ - خیابان سعدی جنوبی- شماره ۵۷۱- صندوق پستی ۲۱۳۰- تلفن

۳۰۶۱۱۴-۱۸

«چاپ از مؤسسه کیهان»

یکشنبه ۳۱ مرداد ۱۳۶۱- ۲ ذیقعده ۱۴۰۲- ۲۲ اوت ۱۹۸۲- شماره ۹۳۴- سال چهارم

ساعات شرعی

اذان ظهر - امروز ساعت ۱۲ و ۷ دقیقه و ۱۴ ثانیه

غروب آفتاب- ساعت ۱۸ و ۴۵ دقیقه و ۵۵ ثانیه

اذان مغرب- امشب ساعت ۱۹ و ۶ دقیقه و ۳۸ ثانیه

اذان صبح- فرداساعت ۳ و ۴۹ دقیقه و ۱۰ ثانیه

طلوع آفتاب- فرداساعت ۵ و ۲۸ دقیقه و ۴۶ ثانیه

استخراج از مرکز تقویم دانشگاه تهران

۱۵۲-قال رسول ا...(ص):

الجلوس مع الفقراء من التواضع

«نهج الفصاحه»

همنشینی با فقیران از لوازم تواضع است

آغازی برای صهیونیسم‌زدائی

بقیه از صفحه اول

امکانات درابعاد مختلف زندگی مبارزاتی ملت فلسطین دراختیارآنان قرارداده نشده است.

شرکت جدی و فعال رژیم بعثی عراق درتطبیق سیاست آمریکا و صهیونیست‌ها دراواره ساختن فلسطینی‌ها ازلبنان، یکباردیگر صدق گفته‌های ما را درصهیونیستی بودن صدام کافرباثبات میرساند. رژیم بعثی عراق با مصروف نگهداشتن نیروهای مدافع اسلام دراین جنگ تحمیلی و طفره رفتن خائنانهٔ از پذیرش شرایط عادلانهٔ جمهوری اسلامی، و نیزباتخاذ سیاست سرکوب مسلمانان عراق، عملاً به پیاده شدن این سیاست خشونت‌بارآمریکا و صهیونیسم علیه ملت لبنان و ملت فلسطین کمک کرده است و این گناهیست که ملل مسلمان هرگز براونخواهند بخشید.

ماعقیده داریم که اینبارنیز، انقلاب فلسطین باآواره شدن گروهی ازآنان، تضعیف نخواهدشد بلکه ملت مسلمان فلسطین و بویژه آن مسلمانان پاکبازفلسطینی که درسرزمین‌های اشغالی به مقاومت و قیام انقلابی خویش ادامه میدهند، تجارب خونین گذشته را برای آیندهٔ انقلاب خویش بکارخواهندبست و درنخستین مرحله به خویشتن خویش اسلامی متکی خواهند شد و درقلب دشمن صهیونیست آتشی را خواهندافروخت که هیچ نیروئی و هیچ سلاحی نتواند جلودار آن شود.

ملت فلسطین، یک ملت مسلمان است، جاذبه‌های انقلابی اسلام که بربسترشهادت‌طلبی متوطن است انگیزه‌های موفقی میباشد که پیروزی انقلاب اسلامی ایران درتاریخ معاصر جهان و بویژه خاورمیانه مصداق حقیقی و عینی آنست.

ما به پیروزی و آیندهٔ انقلاب اسلامی فلسطین امیدواریم و همین امیدواری باعث میشود تا برپایهٔ منشورجهانی انقلاب اسلامی باهمه مستضعفان جهان بویژه برادران و خواهران فلسطینی هرگونه همکاری ممکن را چون گذشته برقرارسازیم. ما رهائی قدس عزیز را ازچنگال رژیم خون‌آشام اسرائیل غاصب، یک فریضهٔ دینی میدانیم و درکنار مسلمانان مشتاقی که دراین جهاداسلامی آرزوی جانبازی دارند، جهادخواهیم کرد. دفاع ما از ملت مسلمان عراق و سرزمین اسلامی خودمان و جهادعلیه بعثی‌های جنایتکار، مقدمه‌ایست که فرجام آن گشودن راه عبوربسوی قدس و سرزمین غصب شدهٔ فلسطین میباشد. بهمین دلائل است که اطمینان داریم این دوران آوارگی ملت فلسطین، بسیارکوتاهتر ازهرزمان دیگر خواهد بود. اکنون،زمینه ازهرنظر فراهم است که مردم سرزمین مقدس این آوارگی را به آغازی برای صهیونیسم‌زدائی درکل جهان تبدیل نمایند.

کمکهای امت حزب ا... شهرستان ساری به جبهه‌های جنگ حق علیه باطل

ساری- خبرنگار جمهوری اسلامی- ازسوی امت شهید پرور و حزب الله شهرستان ساری جهت کمک به برادران خود در جبهه‌های جنگ حق علیه باطل مقادیر زیادی اجناس بسوی مناطق جنگی ارسال شد. همراه این اجناس مبلغ ۳۳۳۰۰۰ ریال نیز به رزمندگان اسلام اهداء گردید. بعضی‌از این جناس بدین شرح میباشد: امشی ۱۸ لیتری ۲۰ عدد- سیب درختی ۹۲ صندوق- هندوانه ۱۵۰۰ کیلو- آب نارنج ۴ گالن- سه کامیون الوار چوبی جهت سنگر سازی گونی خالی مقداری- ۱۶ راس گوسفند و ۴۰ صندوق گلابی وسیب ۲۴ توپ پارچهٔ رنگی

نرخ خرید و فروش ارز به ریال

۱۳۶۱/۵/۳۱

نوع ارز	رسمی خرید	رسمی فروش	غیررسمی خرید	غیررسمی فروش	فروش بمسافرین
یک دلارکانادا	۶۷/۸۵	۶۸/۹۹	۷۵/۸۵	۷۶/۳۵	۹۴/۰۰
یک دلاراسترالیا	۸۱/۹۵	۸۳/۰۹	۹۰/۱۵	۹۲/۰۰	۱۱۳/۳۰
یک لیرانگلیس	۱۴۶/۱۹	۱۴۸/۵۲	۱۶۰/۹۰	۱۶۳/۹۰	۲۰۱/۸۰
یک مارک‌آلمان‌غربی	۳۴/۱۲	۳۴/۶۹	۳۷/۵۰	۳۸/۳۰	۴۷/۱۵
یک فرانک سویس	۴۰/۳۲	۴۰/۹۳	۴۴/۳۵	۴۵/۱۵	۵۵/۶۰
یک فرانک فرانسه	۱۲/۱۸	۱۲/۴۳	۱۳/۴۰	۱۳/۷۵	۱۶/۹۵
یکصدفرانک بلژیک	۱۷۷/۴۴	۱۸۰/۹۵	۱۹۵/۴۰	۲۰۰/۴۰	۲۴۶/۷۰
یکصدلیرایتالیا	۶/۰۴	۶/۱۶	۶/۷۰	۶/۹۰	۸/۴۵
یک فلورن هلند	۳۱/۰۳	۳۱/۵۴	۳۴/۱۵	۳۴/۹۵	۴۳/۰۰
یک کرون سوئد	۱۳/۷۱	۱۳/۹۵	۱۵/۱۰	۱۵/۴۵	۱۹/۰۵
یک کرون نروژ	۱۲/۶۳	۱۲/۸۴	۱۴/۱۰	۱۴/۴۵	۱۷/۸۰
یک کرون‌دانمارک	۹/۷۸	۹/۹۶	۱۰/۷۵	۱۱/۱۰	۱۳/۷۰
یک شیلینگ‌اتریش	۴/۸۵	۴/۹۳	۵/۴۰	۵/۵۰	۶/۷۵
یکصدین ژاپن	۳۲/۹۳	۳۳/۳۸	۳۶/۰۵	۳۶/۸۵	۴۵/۴۰
یک روپیه‌هندوستان	۸/۹۰	۹/۱۰	۹/۸۰	۱۰/۰۰	۱۲/۳۵
یک دینارکویت	۲۹۳/۵۰	۲۹۶/۵۰	۳۲۱/۱۵	۳۲۶/۱۵	۴۰۱/۶۰
یک دینارلبنان	۲۲۳/۵۰	۲۲۹/۵۰	۲۴۶/۴۵	۲۵۲/۴۵	۳۱۰/۸۵
یک ریال‌سعودی	۲۵/۶۵	۲۶/۰۰	۲۷/۲۵	۲۷/۶۵	۳۴/۰۵
یک درهم‌امارات متحده عربی	۲۲/۳۵	۲۳/۲۵	۲۵/۱۰	۲۵/۶۰	۳۱/۵۰
یک روپیه‌پاکستان	۷/۸۰	۸/۰۰	۸/۶۰	۸/۸۰	۱۰/۸۵
یک دلارهنگ‌کنگ	۱۴/۵۵	۱۴/۷۵	۱۵/۹۰	۱۶/۲۵	۲۰/۰۰
یک دلارآمریکا	۸۴/۳۲	۸۴/۷۷	۹۱/۸۵	۹۲/۴۰	۱۱۵/۰۰

طبق تصویبنامه هیأت وزیران و جهت تسهیل کارگران شاغل ایرانی درحوزه خلیج‌فارس

اسامی کلیه کالاهائی که برای ورود به ایران مجاز «مشروط» است، اعلام شد

سرویس سیاسی جمهوری اسلامی- هیئت وزیران درجلسه مورخ ۱۳۶۱/۵/۲۰ بنابه پیشنهاد شماره ۵۶۱۵۹ مورخ ۱۳۶۱/۴/۲۷ وزارت کار درجهت رفع مشکلات ومعضلات کارگران ایرانی شاغل درکشورهای حوزه خلیج فارس موارد مشروحه ذیل راتصویب نمود:

ایرانیان شاغل کشورهای حوزه خلیج‌فارس «کویت- قطر- بحرین- مسقط- عمان- امارات متحده عربی» ابوظبی- دوبی- شارجه- فجیره- راس‌الخیمه- ام‌القوین- عجمان» میتوانند علاوه بر لوازم سفر و اشیاء شخصی همراه خود موضوع مواد ۲۰ و ۵۵ آئین‌نامه اجرائی قانون امور گمرکی حداکثر بمیزان یک میلیون (۱۰۰۰۰۰۰) ریال (ارزش سیف) کالاهای فهرست ضمیمه این تصویبنامه رابیکباردرسال باتوجه بشرایط مندرج درزیربصورت بدون انتقال ارز وارد و باپرداخت حقوق گمرکی- سودبازرگانی و عوارض وهزینه‌های متعلقه بامعافیت ازپرداخت یک برابر ارزش سیف سوداصافی موضوع ماده ۲۵ مقررات عمومی صادرات و واردات و بدون اخذ هیچگونه مجوز وارد و ازگمرکات کشورترخیص نمایند.

الف- دارای اقامت دائم درآن کشورهابوده و درعرض سال، هشت ماه اقامت متناوب یا ۶ ماه اقامت متوالی داشته باشند.وشاغل بودن آنان بتائید وابسته کاررسیده باشد.

ب- ترخیص کالا ازگمرکات کشورموکول باراائه اسناد «فاکتور- بارنامه یادرج درمانیفست کالا) خواهد بود.

ج- ترخیص کالای مستعمل، شرط پرداخت حقوق گمرکی-سودبازرگانی و سایر عوارض مربوط به کالای نو بلامانع خواهد بود.

د- ورود کالاهای ساخت اسرائیل و افریقای جنوبی غیرمجاز و ورود کالاهای ساخت کشورهائی که باایران قرارداد تهاتری دارندبدون رعایت مفاد ماده ۶ مقررات عمومی‌صادرات و واردات بلامانع است.

تبصره۱- به وزارت بازرگانی اختیارداده میشود درمواقع لزوم رأساً درلیست ضمیمه این مصوبه تجدید نظر نموده ومراتب رابگمرک ایران ابلاغ نماید.

هرگاه وزارت بازرگانی درمورد یکی ازاقلام ضمیمه پیوست راغیرمجاز اعلام نماید کالاهای ازآن نوع تاپایگاه بعدازاعلام ازگمرکات قابل ترخیص میباشد.

تبصره۲- کمیسیونی مرکب ازنمایندگان وزارت بازرگانی، کاروامورواجتماعی، اقتصاد و دارائی، امورخارجه و بانک مرکزی ایران درمواقع لزوم میتوانند درمبلغ سقف ارزشی تعیین شده تجدید نظر نمایند.

تبصره۳- ورود کالاهائیکه ارزش هرواحد آن ازیک میلیون (۱۰۰۰۰۰۰) ریال بیشتر است بااستفاده ازتسهیلات دوپاچندسال برای هرفرد پس ازسپری شدن مدتهای مربوط امکان پذیر خواهد بود.

تبصره ۴- کالاهای وارده مازاد بیک میلیون (۱۰۰۰۰۰۰) ریال درهربار «باستثناء مورد تبصره ۳» و همچنین کالاهائی که درفهرست ضمیمه این تصویبنامه قید نگردیده مشمول تسهیلات این مصوبه نبوده و درهرحال تابع مقررات عمومی صادرات و واردات و قانون امورگمرکی و آئین‌نامه اجرائی آن خواهد بود.

تبصره۵- مبداء زمانی اجرای این مصوبه ۱۳۵۷/۱۱/۲۲ (روز پیروزی انقلاب اسلامی ایران میباشد.

فهرست کالاهای مجاز مشروط

۱- رادیو

۲- رادیو ضبط۳- دوچرخه (باارزش کمتراز ۵۰۰ تومان هردستگاه) ۴- انواع پارچه بشرح زیر: پارچه پشمی با ارزش هرمترمربع کمتراز ۸۰۰ ریال ، پارچه الیاف مصنوعی باارزش هرمترمربع کمتراز ۲۰۰ ریال، پارچه پنبه‌ای با ارزش هرمتربع کمتر از ۲۵۰ ریال، ورود پارچه ابریشمی غیرمجاز است.۵- لوازم یدکی اتومبیل سواری (بجز بدنه و لوازم بدنه) ۶- قطعات یدکی کامیون شامل قطعات مستهلک شونده کامیون که مارکهای بنز- ولوو- هینوماک- وایت۷- کامیون ازجمله کامیون‌های بنز - ولوو- هینو۸- ماشین‌آلات کشاورزی- موتورهای آب- سمپاش‌هایی که درایران متداول است

۹- تراکتور بامارکهای جاندیرسی فرگوسن- ولو- فیات وکیس. ۱۰- انواع تیلر- کمباین ۱۱- ابزارآلات صنعتی مانند ابزارآلات ماشین تراش- قالب سازی- متهها فرزها- بورینگها- انبردست اچار- گیرهها ۱۲- تورن‌آلات صنعتی- حیاطی و غیره۱۳- بلبرینگها- بالبرینگها ۱۴- انواع چوب

۱۵- قطعات الکترونیکی شامل ترانزیستورها- دیودها- خازن‌ها- مقاومتها - بلندگودستی - پوپیت بلندگو- کنتور برق- کنتور آب- کنتور گاز- انواع ترموستات.

۱۶- انواع رنگها.

۱۷- انواع چسبها. ۱۸- فیلم عکاسی۱۹- نعلبکی - استکان - لیوان ۲۰- انواع پیچ و مهره ۲۱- بیل - بیلچه - کلنگ - تیشه - تیشه ۲۲- انواع اره دستی - انواع سوهان ۲۳- چراغ لحیم گری ۲۴- الکترود جوشکاری ۲۵- لحیم مس ۲۶- یخچال ۲۷- کولر گازی ۲۸- پنکه ۲۹- فریزر حرفه‌ای (ورود فریزر خانگی غیر مجاز است). ۳۰- ماشین آلات راهسازی (بولدوزر- گریدر - اسکریپرو....) ۳۱- انواع چرخ دوزندگی (صنعتی- خانگی و.....). ۳۲- انواع الکترو موتور ۳۳- ژنراتور برق ۳۴- مداد پاک‌کن ساده غیر فانتزی و غیر معمار - مغز خودکار ۳۵- انواع قوه برقی ۳۶- آیفون ۳۷- انواع فریم عینک ۳۸- انواع میکروسکوپ (بجز میکرسکوپ اسباب بازی که غیر مجاز است). ۳۹- لوازم ورزش (بجز میز پینگ پنگ و وسایل قمار که غیر مجاز است). ۴۰- وانت یک کابین . ۴۱- موتور سیکلت حداکثر تا حجم موتور ۱۲۵ سانتیمتر مکعب (بالاتر غیر مجاز است). ۴۲- موتور برای لنج.

مجلس بزرگداشت شهید ابوبلال عامل انفجار وزارت کشور عراق

اصفهان: خبرگزاری جمهوری اسلامی: مجلس گرامیداشت شهید ابو بلال که در جریان مسفجر ساختن وزارت کشور عراق به شهادت رسید عصر جمعه گذشته از طرف دفتر رشاد و بسیج اسلامی و هیئت کاظمینی‌های مقیم اصفهان در مسجد سرخی این شهر برگزار شد دراین مراسم تعداد زیادی از مهاجرین عراقی اسکان یافته در اصفهان شرکت داشتند

فعالیتهای فرهنگی، عمرانی انجمن اسلامی نویسی‌ها از بدو تاسیس تاکنون اعلام شد

انجمن اسلامی نویسیها طی انتشار اطلاعیه‌ای نحوهٔ فعالیت و بیلان کار خود از بدو تاسیس تاکنون را اعلام کرد، که متن کامل آن به شرح زیر از نظرتان می‌گذرد.

بسمه تعالی

این یک تعهد است از طرف انجمنهای اسلامی بر اسلام و آن تعهد اسلامی بودن و اسلامی کردن آن است .

(امام خمینی)

بیلان کار انجمن اسلامی نویسیها از تاریخ تاسیس ۵۹/۹/۲۸لغایت ۶۱/۵/۱۷بطور خلاصه باطلاع میرسد. مستمنی است با انتقادات و پیشنهادات سازنده و سالم خود این خدمتگزاران به اسلام را یاری نمائید، تا بتوانیم بیاری خداو شما دوستان هرچه بیشتر در پیشبرد اسلام و مهیں اسلامی و بخصوص روستای خودمان کوشا باشیم.ابتدا کارهای انجام شده بطور خلاصه:

۱ -فرهنگی :اطلاعیه‌هائی مختلف درارابطه با خطهای انحرافی در مملکت و پشتیبانی از مقامات مملکتی (برای مثال پشتیبانی از هیئت سه نفره در محکوم کردن بنی‌صدر و پشتیبانی از مجلس شورای اسلامی- دولت قوه قضائیه و غیره)- نوشتن تراکت از سخنان امام و دیگر شخصیتهای مملکتی - گرفتن جشن در روزهای عید در روستای نویس- گرفتن ختم درارابطه با شهدای نویس و مقامات مملکتی- نوشتن پلاکارد درروی پارچه در زمانهای مختلف و نصب در تهران قم و نویس)- اعلام تبریک و تسلیت درارابطه با شهدای نویس و مقامات مملکتی در رورنامه- اعلام تبریک و تسلیت درروی پلاکارد در روزهای (سوم - هفت - چهل و سال) - شهدای نویس- اهداء تاج گل در روز بحاک سپردن هفت- چهل و سال شهدای نویس - دادن جروات متعدد به اعضاء و دیگر برادران - گرفتن پوستر های مختلف از ارگانها و پخش آن در زمانهای ضروری در ، تهران - قم نویس و بخش خلخستان - برگزاری عزاداری و روضه‌خانی در دهه محرم و ماه مبارک رمضان در ده و فراهم کردن لوازم مورد احتیاج - تشکیل هر هفته کلاس درس قرآن و دعای کمیل و بیشتر شبهای جمعه در نویس- بردن روحانی در زمانهای مناسب برای سخنرانی و ارشاد در نویس- کشیدن تعدادی از تصاویر شهدای نویس برروی یک پلاکارد- ارتباط با ارگانهای انقلابی و اتحادیه انجمنهای اسلامی - ارتباط با برادران جهاد قم بخش خلخستان و بخشدار بخش و فرماندار قم و جامعه انجمنهای اسلامی و ادارات و سپاه قم و سپاه بخش - تشکیل نمایشگاه متعدد در تهران و نویس - دعوت از آقای محقق رئیس بازرسی کل کشور و ایراد سخنرانی در ختم شهید عباس ملک محمد در نویس- اقدام برای خرید یک دستگاه بلندگوی اکو برای مجالس در تهران و نویس - هدیه یک سری جزوه قرآن برای استفاده در مجلس ختم .

عمرانی و خدمات :دادن حدود ۱۰۰ عدد عینک بافرادبی‌بضاعت - جمع آوری پول بمبلغ ۳۰۰/۰۰۰ریال در ۳ مرحله برای جنگزدگان - ۲۵۰۰۰ریال به انجمن اسلامی بیمارستان آیت اله طالقانی تهیه و سائل و کمک نقدی بمبلغ ۵۰۰۰۰ریال جهت نوسازی دستشوئی و توالت مدرسه قدیمی نویس- کمک در تعمیر و راه اندازی حمام- تهیه ۳عدد کفش کن برای مسجد سید الشهداء و اسفالت پشت بام آن - تشکیل دو تیم فوتبال و گرفتن وسائل بازی فوتبال ووالیبال از تربیت بدنی قم و تهیه یک زمین فوتبال جهت بازی بچه‌ها در نویس- گرفتن اجازه زمین بازی از تربیت بدنی تهران برای بازی بچه‌ها- تاسیس بانک جاوید در نویس- اقدام برای تشکیل تعاونی در نویس- گرفتن تراکتور برای نویس- احداث نانوائی در نویس- تهیه یکعدد بشکه آب برای استفاده درروزهای راه پیمائی و مراسم تدفین و هفت و چهلم شهدا و غیره نظارت در پروژه آبرسانی و باتمام رساندن آن و نوشتن اساسنامه جهت درست بهره برداری کردن از آن (بدین منظور چند نفر از اعضاء مرکزی انجمن از آغاز پروژه تاکنون پنجشنبه و جمعه و دیگر تعطیلات با در نظر گرفتن محدودیت ایاب و ذهاب و گرفتاریهای زیاد از جان خود مایه گذاشته و به نویس رفتند که بکارهای عمرانی برسند) کشیدن لوله آب بداخل اماکن عمومی از قبیل مسجد ، مدرسه، حسینیه ، حمام و غیرو بطور رایگان تهیه و نصب کاشی محراب مسجد بالای نویس، تکمیل کردن مدرسه نمیه‌کاره نویس، نقشه برداری اززمین وحدت برای احداث شهرک در آینده سرپرستی و نظارت در ساختن یک باب خانه بهداشت، اقدام در تثبیت مالکیت ملک بزرگ برای ده و جلوگیری از هرگونه سوء استفاده از آن و کاشتن آن به نفع اهالی نظارت در تقسیم زمین برای احداث ساختمان در نویس، ساختن دستشوئی مسجد بالا . والسلام .

شورای مرکزی انجمن اسلامی نویسیها

توسط دانشجوی مسلمان ایرانی درحال اعتصاب غذا درزندان:

نحوه رفتار خصمانه پلیس فاشیست آلمان تشریح شد

سرویس سیاسی جمهوری اسلامی-

پلیس ضد بشری آلمان فدرال که همواره بدستور ارباب جنایت کارش شیطان بزرگ از هیچگونه توطئه‌ای علیه نظام‌جمهوری‌اسلامی ایران کوتاهی نکرده است، اینبار نیز با دستگیری ۸۶ تن ازدانشجویان مسلمان ایرانی چهره پلید خود را آشکارتر ساخت وهمراهی خویش را با امریکای جهانخوار به اثبات رساند و با صدور حکم اخراج گروهی از این دانشجویان مسلمان ضدیتش را باانقلاب نوپای اسلامی بنمایش گذاشت تا شاید ندای حق‌طلبانهٔ ایزمظلومان تاریخ را درنطفه خفه سازد و چندصباحی دیگر بر اریکه قدرت دنیوی تکیه زده و همچنان زالوصفتان بمکیدن خون ملت‌های مستضعف جهان بپردازند و ملل مظلوم و خداجو وحق‌طلب را همچنان دربند نگهدارند ولی باید بدانند که دیگر بااین حرکات مذبوح