جمهوری اسلامی

۱۲ صفحه

ارگان حزب جمهوری اسلامی

پنجشنبه ٤ شهریور ۱۳٦۱ - ٦ ذیقعده ۱٤۰۲ - شماره ۹۳۸ - سال چهارم

تکشماره ۲ ریال

سخنرانی منتشرنشده شهید محمدعلی رجائی پیرامون تغییر نظام بنیادی آموزش و پرورش:

راه شهدا را ادامه می‌دهیم و جامعه‌ای خواهیم ساخت که درخور مسلمانان باشد

● وزیر واقعی شما هستید، کار و زحمت را شما می‌کشید شهرتش را من می‌برم این را با همه وجود می‌گویم.

در صفحه ۱۰

رئیس جمهور:

تا نقطه‌ای که بغداد در تیررس آتش ما قرار گیرد پیش می‌رویم

در صفحه ۱۲

ما تا تامین و تضمین امنیت شهرهای خود پیش خواهیم رفت و هیچ چیز هم نمیتواند مانع ما شود

از سوی امام امت:

حجت‌الاسلام هاکرمه نمایندگی امام در سپاه پاسداران منصوب شد

در صفحه ۲

احمد عزیزی قائم‌مقام وزارت امور خارجه اعلام کرد:

تاکید ایران بر برگزاری هرچه زودتر کنفرانس سران عدم تعهد

● اقدام کوبا در دعوت از وزرای امور خارجه جنبش عدم تعهد در هاوانا اقدام بسیار مناسبی است.

● اعضای جنبش عدم تعهد تحت تاثیر تلاشهای مذبوحانه صدام که با مواضعی منافقانه اصراری بی دلیل برای برگزاری اجلاس وزرای امورخارجه در بغداد دارد قرار نگیرند.

در صفحه ۹

با پخش اعلامیه برروی مواضع دشمن

به عنوان اتمام حجت

رزمندگان اسلام از سربازان عراقی دعوت به تسلیم کردند

● در این اعلامیه‌ها دلایل ورود ایران بخاک عراق بطور مشروح توضیح داده شد

● ۱۱ روستای غرب از وجود ضدانقلابیون پاکسازی شد

● فرمانده لشکر ۸۱ باختران: علیرغم ادعاهای صدام هنوز ارتفاعات نفت‌شهر و جاده اسفالته آن و بخشی از دشت نفتوله دراشغال نیروهای متجاوز عراق است.

در صفحه ۲

نظامیان آمریکائی وارد بیروت شدند

● موج مخالفت با انتصاب غیرقانونی بشیر جمایل لبنان را فراگرفت

در صفحه ۳

نخست وزیر درمصاحبهٔ اختصاصی باجمهوری اسلامی:

سران مرتجع منطقه در جنایات اسرائیل سهیمند

● مرحله بعدی توطئه امپریالیسم و صهیونیسم ایجاد اسرائیلی دیگر در منطقه است

● ما بشدت با طرح فهد مقابله خواهیم کرد

● به احتمال قوی کنفرانس وزرای خارجه غیر متعهدها درهاوانا برگزار میشود

● طرف یکماه آینده مسئله بخش خصوصی را حل می‌کنیم

در صفحه ۱۲

خبرگزاریهای غربی علیرغم ادعاهای صدام اعتراف کردند:

بارگیری نفتکش‌ها در خارک جریان عادی خود را دنبال می‌کنند

در صفحه ۳

وزیر بازرگانی در جلسه دیروز هیئت دولت:

شهید عراقی ۳۵ سال در راه مکتب مبارزه کرد

● یادوارهٔ سالگرد شهادت اولین شهید شورای مرکزی حزب جمهوری اسلامی در همین شماره

در صفحه ۱۱

تا اطلاع ثانوی:

خروج والدین دانشجویان در کشور به‌تعویق افتاد

در صفحه ۲

رشید کرامی نخست وزیر پیشین لبنان:

انتصاب بشیر جمایل غیرقانونی است

● سلیمان فرنجیه رئیس جمهور سابق لبنان: مردم لبنان نتیجهٔ انتخابات قلابی را که از سوی اسرائیل تحمیل شده، نمی‌پذیرند.

در صفحه ۳

بیانیه طلاب لبنانی مقیم قم

● لبنانیها در مقابل نقشه‌های امریکا دست بسته نخواهند نشست.

در صفحه ٤

در ادامه عملیات مرحله دوم یا حسین:

مسئول تشکیلات منافقین در خوزستان بهلاکت رسید

● طرح ترور چندین شخصیت مملکتی قبل از مرحله دوم عملیات امام حسین با دستگیری و بهلاکت رسیدن اعضای منافقین در خوزستان نقش بر آب شد

در خوزستان نقش بر آب شد در صفحه ٤

مراسم بزرگداشت شهدای خرم‌آباد

خرم آباد- خبرنگار جمهوری اسلامی- بعدازظهر روز سه شنبه دوم شهریور ماه جاری ازسوی ستاد برگزاری شهدای خرم‌آباد درمحل دانشگاه شهید مظلوم آیت... بهشتی این شهر مراسم بزرگداشتی برگزار شد. به گزارش روابط عمومی سپاه پاسداران خرم‌آباد دراین مراسم که اعضای جامعه روحانیت مبارز مسئولین وپرسنل نهادهای انقلابی وبرادران شهربانی ژاندارمری ارتش وسپاه پاسداران انقلاب اسلامی خانواده شهدا واقشار مختلف مردم شرکت داشتند پس از تلاوت آیاتی چند از کلام‌الله مجید شرکت کنندگان یاد شهدا را با نوحه‌خوانی وسینه‌زنی گرامی داشتند وسپس حجت‌الاسلام عبدوس یکی از فضلای حوزه علمیه قم پیرامون شهادت این عزیزان سخنرانی ایرادکرد. وسپس باتکیه به آیاتی از قرآن مجید دشمنان اسلام را برشمرد ووظایف مسلمانان را درمقابله با آنان ذکر کرد. درپایان مراسم شرکت کنندگان آمادگی خودرا برای ادامه جنگ تاپیروزی نهایی اعلام داشتند.

مراسم بزرگداشت شهید رجائی و شهید باهنر بمدت ٦ روز درقم برگزار می‌شود

در صفحه ٤

گزارش فعالیتهای جهاد سازندگی سنندج در ٤ ماهه سالجاری

سنندج - خبرنگار جمهوری اسلامی: گزارش کار ٤ ماهه اول سال ٦۱ کمیته ابرسانی جهادسازندگی سنندج به شرح زیر اعلام شد:

۱- احیای چشمه آب آشامیدنی درروستای اسلام‌آباد.

۲- ساختن مخزن آب بحجم ۳۰ مترمکعب جهت آب آشامیدنی روستای اسلام‌آباد و اطاق شیرفلکه مربوط به مخزن.

۳- احیای دورشته قنات آب آشامیدنی روستای صالح‌آباد وحومه

٤- کانال‌کشی ۵۳۰ مترولوله گذاری آن وکندن مخزن بحجم ۳۵ مترمکعب در روستای صالح‌آباد.

۵- پی کنی ۱۰۰ متر درقنات کانی غلا و ایجاد ۱۰۰ متردر۲ متربهنا و۲ مترعمق مربوط به درزج دره

٦- سنگ چینی کانال وتکمیل آن که درحال بهره‌برداری میباشد

۷- احیای یک رشته قنات آب آشامیدنی در روستای کریره و همچنین تعمیر کلیه لوله‌کشی داخل روستا واضافه نمودن۵ رشته شیرآب در روستای کریره

۸- تعمیر کلیه لوله‌کشی روستای ونه که بطول ۲ستاریرپوشش آبرسانی قرارداده است.

۹- تعمیر کلیه لوله‌کشی روستای ایران کاه که بطور کامل تعویض یاجاگذاری شده است.

۱۰- واگذاری ۱۱ دستگاه موتورپمپ به کشاورزان جهت احیاء کشاورزی

۱۱- احداث یک حلقه چاه درایستگاه کشاورزی جهاد سازندگی

تعداد دیگری از مسلمانان مصر دستگیر شدند

به نوشته «الاهالی» که یک روزنامه مخالف رژیم حاکم برمصر است مقامات امنیتی این کشور هفته گذشته دریک عملیات تازه سرکوب مسلمانان مبارز و مصری، تعدادی ازآنان را دستگیر کردند.

به گزارش خبرگزاری آلمان‌غربی از قاهره همین روزنامه می‌افزاید این درحالی است که تعداد اندکی از هزاران مسلمانی که پائیز گذشته به دستور سادات معدوم درپی ناآرامیهای کشور بازداشت شده بودند تنها یک ماه است که آزاد شده‌اند.

طرح ضربتی تامین آب آشامیدنی آبادان به اتمام رسید

اهواز: طرح ضربتی تامین آب آشامیدنی آبادان با ظرفیت ٤۵۰ متر مکعب در ساعت از طریق نصب سه دستگاه فیلتر در منطقه تانک ابوالحسن آبادان باتمام رسید و بهره‌برداری از آن آغاز شد.

سرپرست سازمان آب و فاضلاب آبادان در یک گفتگوی اختصاصی با خبرنگار خبرگزاری جمهوری اسلامی با اعلام این مطلب افزود علیرغم جنگ تحمیلی و گلوله باران مستمر شهر آبادان از سوی متجاوزین یعنی سرمان آب آبادان آمادگی دارد تا ظرفیت نهائی آب آشامیدنی این شهر را به ۷۰ هزار متر مکعب در روز برساند. وی افزود در حال حاضر میزان آب آشامیدنی در آبادان روزانه ۲۳ هزار متر مکعب میباشد که این آب آشامیدنی روستاهای سید حکیم، مقیطیه، طره حصر، طره بحاع، طاها، رستمیه، درویشیه و چویبده از توابع بخش مرکزی با جمعیتی بالغ بر ۷۳۳ خانوار را شامل میشود. وی همچنین افزود طرح نوسازی شبکه فاضلاب بیمارستان طالقانی آبادان از سوی سازمان آب و فاضلاب این شهر در دست انجام است که بهره‌برداری از آن بزودی آغاز میشود

بسم رب الشهداء والصدیقین

بمناسبت بزرگداشت شهادت برادر اسدالله شیران این دانشجوی مسلمان پیرو خط امام، یکی از فاتحین لانه جاسوسی، پاسدار انقلاب اسلامی و رزمنده مسلمان که در عملیات رمضان به لقاء الله پیوست پنجشنبه ٦۱/٦/٤ از ساعت ٤ الی ٦ بعدازظهر در مسجد ارک گردهم می‌آئیم.

از طرف خانواده شهید

سرمقاله

پس از مثله لبنان

بسم‌الله الرحمن الرحیم

پس از آنکه آمریکای جنایتکار بوسیلهٔ صهیونیست‌ها، تراژدی دردناک لبنان را بوجودآورد و دهها هزار زن، کودک و پیرمرد را قتل‌عام کرد و پس ازآنکه دهها روستا و شهر را درجنوب و غرب لبنان به ویرانه تبدیل نمود، با زمینه‌سازیهای نظامی و سیاسی و بازیهای پیش و پشت پرده، سرانجام توانست فلسطینی‌ها را نیزمجبور به پراکنده شدن در چنبرهای ازپیش آماده شدهٔ آمریکائی، صهیونیستی بسازد. درحالیکه هنوزپیکرخونین لبنان درآتش قساوت صهیونیست‌هامیسوخت، پارلمان لبنان بدستورنیروهای اشغالگر اسرائیلی، درمحل دانشگاه الفیاضیه، واقع درچندصدمتری مقرنیروهای صهیونیستی، یک انتخابات تقلبی و دیکته شده را براه انداخت و هر رای خود را بقیمت یک میلیون دلار فروخت تاجلاد تلزعتر، و بقول یک سیاستمدار ژرفنگر، «نامزدتوپها و تانکهای اسرائیلی» را بریاست جمهوری لبنان برساند و بشیرجمایل، رهبر الکتائب مارونی، رابمقامی برگزیند که از سالها پیش اروپا و آمریکا پدرش و او را برای آن درانبارپرباروت لبنان ذخیره کرده بودند. دراینکه آیا این انتخابات حتی برمبنای ارزشهای حقوقی متداول کشورهای غرب، باتوجه به تحت‌اشغال بودن لبنان، میتواند مشروع باشد، جای تردید بسیار است، معذلک آمریکا و اسرائیل غاصب باقلدری و سرنیزه، سرانجام رهبر فالانژیست‌های آدمکش را بعنوان «ابزارکامل کردن اشغال لبنان»، بریاست جمهوری این کشور «منصوب» و برملت لبنان تحمیل کردند، تا بیاید و با صراحت بیشرمانه‌ای بگوید که نخستین هدفش امضای قرارداد صلح با اسرائیل است!!

درنخستین روزیکه فرمان حمله اسرائیل به جنوب لبنان ازکاخ ورسای توسط ریگان وهمپالکی‌های اروپائیش داده شد، و پس ازآنکه ریگان ازآنجا یکسره به رم رفت و با پاپ ملاقات محرمانه کرد، این حدس و قیاس بوجودآمده بود که پایان این تجاوز، التزاما سرآغاز دوران جدیدی از حاکمیت شبه‌اسرائیلی توسط فالانژیست‌های مسیحی درلبنان است. لبنانی که می‌بایست درحمامی ازخون و درمحیطی آکنده ازدود باروت و درزیر بمب‌های خوشه‌ای آمریکا، پدیدمیامد. درکناریک دولت پوشالی و غاصب اسرائیلی که تبلور اراده صهیونیسم جهانی و محورسیاسی یهودیان جهان خواهد بود، دولتی مسیحی درلبنان نیز لازم بود تا آرایش نیروهای کفرجهانی برای دامن زدن به جنگ صلیبی علیه مسلمانان خاورمیانه و تمامی مسلمانان جهان تکمیل شود.

شکست ظاهری ۷۲ روزمقاومت لبنانی‌ها و فلسطینی‌ها که لبخند بیفروغی را برلبان جنایتکاران ل‌آویو و کاخ سفیدنقش زد، نتیجهٔ مستقیم خیانت رژیم‌های ارتجاعی بود که مطابق دستورآمریکا و همدست با اسرائیل جنایتکار عمل کردند. اگر این هماغوشی سران مرتجع عرب را از زاویهٔ اقتصادی تحلیل کنیم، باین نتیجه میرسیم که «دلارهای نفتی» وجودآنان دربانکهای صهیونیست‌های آمریکا، سینه‌سازاصلی تدارک تسلیحات نیروهای متجاوزاسرائیلی شده‌اند و همین دلارهای نفتی هستند که بشکل خمپاره‌ها و گلوله‌ها و بمب‌های خوشه‌ای، بر روی مردم بیدفاع لبنان و فلسطین فرو ریخته‌اند. و شاید بزودی درسایر سرزمین‌های اسلامی از این دلارهای نفتی به اشکال دیگری پیکرهای زنان، کودکان و پیرمردان بیدفاع مسلمان را بدرانند. ملت‌های انقلابی مسلمان بخوبی میدانند که قوت مرگبار و جانسوزاین رژیم‌هانوام با پیشکش کردن دلارهای نفتی و نفت ارزان به جنایتکاران غربی و ماهیت صهیونیستی، همانست که سربازان

بقیه در صفحه ۱۲

شهید به وجاه.. نظر می‌کند

«امام خمینی»

یکسال از شهادت پر افتخار برادر شهیدمان علی‌اکبر مهدوی‌پور معلم حدمتگزار فرهنگ اسلامی و عضو بسیج شهید چمران می‌گذرد. بدین مناسبت مجلس یادبودی برای شادی روح آن شهید در روز شنبه ٦ شهریور ماه ٦۱ از ساعت ٤ الی ٦ بعدازظهر برگزار خواهد شد.

ضمنا در همان ساعت مجلس ختم زنانه در منزل آن شهید منعقد است.

امیدواریم با تشریف فرمایی خود نشانگر راه حق شهداء بوده باشید.

آدرس: میدان شهداء خیابان سقاباشی- مسجد علی‌بن موسی‌الرضا.

آدرس منزل: میدان شهداء خیابان ۱۷ شهریور- بازارچهٔ سقا باشی «شهید علی اکبر مهدوی پور» پلاک ۰۲۸.

«خانواده شهید»

نهال انقلاب

نشریه کودکان و نوجوانان سپاه پاسداران انقلاب اسلامی ضمیمه امید انقلاب منتشر می‌شود

اطلاعیه هیئت‌بدوی بازسازی نیروی انسانی مرکز وزارت راه و ترابری

درصفحه ۲

بسمه تعالی

درگذشت فقید سعید حاج محمد مهدیان را بازماندگان آن مرحوم مخصوصا برادر عزیزمان آقای حاج عبداله مهدیان که از بنیانگذاران صندوقهای قرض‌الحسنه هستند تسلیت میگوئیم.

سازمان اقتصاد اسلامی ایران واحد هماهنگی صندوقهای قرض‌الحسنه

اطلاعیه وزارت فرهنگ و آموزش عالی در باره توزیع کارت مسابقه ورودی نیروی دریائی جمهوری اسلامی ایران

در صفحه ۲

آگهی استخدام مدرس (رسمی- حق التدریسی) جهت انستیتوهای تکنولوژی

در صفحه ۳

اگهی اصلاحی

در آگهی تسلیت به آقای حسین رحمانی مندرج در صفحه اول مورخه ٦۱/٦/۳ امضای آگهی اتحادیه صنف فروشندگان آهن آلات تهران و شرکت تعاونی اسلامی آهن فروشان تهران صحیح است که بدینوسیله اصلاح میگردد.

بسم‌رب الشهدا والصدیقین

اطلاع یافتیم همکار عزیزمان داود زینل لنگرودی درمصاف با صدامیان کافر به لقاءالله پیوسته است. اوهمواره اسطوره مقاومت و مردانگی بود و بنا بفرمان رهبر عزیزمان خمینی کبیر لحظه‌ای درنگ نکرده و بسوی جبهه‌ها شتافت.

مامدیران و کارکنان شرکت مهندسی و بازرگانی پارس شهادت این‌جانباز بی‌باک رابخانواده شهید و عموم بازماندگانش تبریک و تسلیت عرض می‌نمائیم. برای شادی روحش مجلس ختمی درتاریخ ٦۱/٦/٦ ازساعت ٤ الی ٦بعدازظهر درمسجد حاج امجد واقع درخیابان خوش چهارراه مالک‌اشتر از سوی همکارانش برگزارمیشود.

روانش شاد و راهش پررهروباد.

شرکت مهندسی و بازرگانی پارس (وابسته به سازمان صنایع ملی ایران)

ماسرنوشت جنگ رادرمیدان جنگ تعیین می کنیم «شهید رجائی»

تسلیم در فرهنگ انقلاب راه ندارد «شهید دکترباهنر»

به عنوان اتمام حجت

رزمندگان اسلام از سربازان عراقی دعوت به تسلیم کردند

اهواز- نیروهای اسلام باپرتاب اطلاعیه‌هایی بسوی مواضع سربازان عراقی دلائل ورود رزمندگان اسلام به خاک عراق را برای سربازان فریب‌خورده و یا تحت فشار رژیم سفاک عراق اعلام داشتند.

دراین اطلاعیه‌ها که به عربی چاپ و بوسیله توپخانه‌های سپاه پاسداران بطرف سربازان عراقی پرتاب شده آمده است نیروهای اسلام به دلائل زیر به جنگ تحمیلی آمریکا تا سقوط قطعی صدام و حزب حاکم عفلقی ادامه میدهد:

۱- صدام یکی دو سال گذشته بخاک ما تجاوز نمود شهرها و روستاهای ما را ویران کرد و اینک از خاک ایران فرار کرده ما به تعقیب او پرداختیم به برای اینکه تجاوزگر را تنبیه و حقوق خود را از او دریافت کنیم آیا صحیح است دراین شرایط ما با این جنایتکار و دشمن انسانیت مصالحه کنیم

۲- ارتش صدام تاکنون از گلوله‌باران شهرها و مردم غیرنظامی دست‌برنداشته و ما برای تامین امنیت شهرهای خود از آتش توپخانه‌های صدام ناچار به ادامه جنگ هستیم.

۳- صدام عدم صلاحیت خود را درفرماندهی ارتش و رهبری ملت محروم عراق ثابت کرده زیرا جو خفقان و ستم و ظلم و فساد رادرجامعه عراق گسترش داده و ملت عراق را درهمه‌جا نابود کرده و ارتش خود را به کشتن داده بدون اینکه دلیل موجهی برای این جنگ و خونریزی داشته باشد بنابراین صدام به ملت و ارتش عراق خیانت کرده و ما برای آزادی ملت عراق خواهان سرنگونی او هستیم.

٤- صدام مزدور آمریکا و صهیونیزم است و بزرگترین دلیل آن ارتباط مستقیم صدام با شاه اردن و رئیس رژیم مصر و پشتیبانی او از نظامهای مرتجع منطقه است.

از طرفی او تاکنون حتی یک گلوله بسوی اسرائیل شلیک نکرده و با ارتش خود به ایران تجاوز کرد و این درحالیست که داوطلبان ایرانی دریک سنگر با برادران فلسطینی و لبنانی خود علیه اسرائیل ایستاده‌اند و اسرائیل نیز بخاطر نجات صدام از نابودی حتمی به لبنان حمله کرده و خلاصی از اسرائیل را در نابودی صدام و نظام مزدور او میدانیم.

۵- ادعاهای صدام درمورد صلح یک دروغ مسخص است و دلیل آن ادامه گلوله‌باران شهرهای ایران از سوی صدام است و او که خود رادرحال شکست دید برای نجات خود مسئله صلح را عنوان کرد.

درپایان این اطلاعیه از سربازان عراقی خواسته شده تا برای نجات از جهنمی که صدام برای آنها درست کرده خود را به نیروهای اسلام تسلیم کنند و بدانند که درامان نیروهای اسلام خواهند بود.

۱۰۰ تن از ضد انقلابیون در جریان پاکسازی ۳ روستا کشته و زخمی شدند

اورمیه- خبرنگار جمهوری اسلامی- سخنگوی قرارگاه حمزه سیدالشهداء نتایج عملیات رزمندگان پرتوان اسلام را بدین شرح در اختیار خبرنگار جمهوری اسلامی قرار داد:

مورخه ٦۱/٦/۲ در یک عملیات هماهنگ رزمندگان اسلام متشکل از نیروهای سپاه، ژاندارمری، بسیج روستاهای هاوان اشکی- شوروراو پاکسازی ودر نقاط استراتژیکی منطقه استقرار یافتند در این عملیات تعداد ٦۰ تن از مزدوران منطقه بهلاکت رسیده و حدود ٤۰ نفر زخمی، ۵ نفر دستگیر به سپاه پاسداران منطقه تحویل گردید در این عملیات ضایعات زیادی به ضد انقلابیون وارد آمده است که از جمله منهدم شدن یک قبضه کالیبر ۵۰ وچند قبضه تفنگ با خدمه و منهدم شدن مهمات زیاد.

بدنبال آتش دقیق نیروهای جان برکف اسلام برروی مواضع مزدوران بعثی در منطقه مریوان رزمندگان اسلام امکان هرگونه عملیات را در جاده توطی وسوگان در داخل خاک عراق را از نیروهای رویزوال بعثی گرفته‌اند.

سه نفر غیرنظامی ساکن شورگو در مورخه ٦۱/٦/۱ بدست این مزدوران بعثی بطور فجیعی بشهادت رسیدند.

پاکسازی محور صائین‌دژ از وجود ضدانقلاب

کردستان- خبرنگار جمهوری‌اسلامی- روابط عمومی سپاه پاسداران انقلاب‌اسلامی ناحیه کردستان گزارش داد طی یک عملیات موفقیت‌آمیز توسط رزمندگان اسلام متشکل از برادران سپاه بیجار و تکاب درمحور صائین‌دژ انجام شد محور جاده از لوث وجود ضدانقلاب پاکسازی و ضربه مهلکی بر پیکر پوسیده و روبزوال ضدانقلاب داخلی وارد آمد.

۵ دستگاه خودرو دشمن در جبهه های غرب منهدم شد

باختران- خبرنگار جمهوری اسلامی: نتایج عملیات یگان های مستقر در غرب کشور در مورخه ٦۱/٦/۲ بدین شرح اعلام شد:

نیروهای رزمنده اسلام در ادامه نبرد پرتوان خویش در جبهه های غرب کشور طی ۲٤ ساعت گذشته ضمن جلوگیری از فعالیت ها و نقل و انتقالات نظامی و خاموش کردن آتش توپخانه دشمن با وارد آوردن ضربات کوبنده روی مواضع سنگرها و تجهیزات نظامی صدامیان ۵ دستگاه خودرو دشمن را منهدم کردند و به چندین دستگاه دیگر آسیب وارد رساندند.

همچنین ضمن انهدام چندین سنگر گروهی و انفرادی، شماری از افراد دشمن بهلاکت رسیدند. براساس این گزارش تبادل آتش با سلاح های سنگین و سبک در کلیه جبهه های غرب همچنان ادامه دارد.

در مناطق پنجوین وولیاوه خسارات فراوانی به دشمن وارد شد

کردستان - خبرنگار جمهوری اسلامی- رزمندگان اسلام این مناطق حلق و آزادی همچنان به رزم پیگیر خود با مزدوران بعثی صهیونیستی ادامه میدهند و تانابودی کفر از پای نخواهند نشست روابط عمومی سپاه پاسداران انقلاب اسلامی ناحیه کردستان طی تماسی‌اعلام داشت ظرف ۲٤ ساعت گذشته تبادل آتش توپخانه بین رزمندگان اسلام و نیروهای تجاوزگر صدام صهیونیست در تمامی جبهه‌ها ادامه داشته و براثر آتش توپخانه برادران سپاه، ارتش روی مواضع کفر صدامی در مناطق پنجوین و ولیاوه ضمن خاموش نمودن آتش دشمن خسارات و تلفات زیادی به مزدوران بعثی واره آمد که از آمار وارقام آن هنوز خبری در دست نیست.

پاکسازی چند روستای سردشت

کردستان- خبرنگار جمهوری اسلامی- روابط عمومی سپاه پاسداران انقلاب اسلامی کردستان گزارش داد بدنبال نبرد رزم‌آوران کفر ستیز اسلام درتاریخ ٦۱/۵/۳۱ توسط رزمندگان غیور اسلام روستاهای نشیان- خانی‌سیب و گلیان از توابع سردشت پاکسازی و ضربه مهلکی بر پیکر پوسیده و رو بزوال ضدانقلاب وارد آمد. دراین عملیات شجاعانه و موفقیت‌آمیز هیچگونه آسیبی به نیروهای جمهوری اسلامی وارد نیامده و نیروهای خودی سالم به پایگاه خود بازگشتند.

اطلاعیه شماره ۱۰۲۷ ستاد مشترک ارتش جمهوری اسلامی ایران

اطلاعیه شماره ۱۰۲۷ ستاد مشترک ارتش جمهوری اسلامی ایران بدین شرح انتشار یافت

بسمه تعالی

رزمندگان غیور جبهه‌های نبرد حق علیه باطل با شجاعت و ازجان گذشتگی برخوردار از صلابت تحسین آمیز چون کوهی استوار و پابرجا با آتش سلاحهای سبک و سنگین نمی‌گذارند صدامیان مزدور کمترین ترددی داشته باشند. طی ۲٤ ساعت گذشته در خطوط مقدم مناطق عملیاتی جنوب کشور اجرای آتش شدید توپخانه و خمپاره انداز برروی مواضع دشمن در ساعاتی از شبانه روز ادامه داشت‌که براثر آن تلفات موثری به دشمن وارد شد. بوسیله گشایش آتش سنگین توپخانه دلیر مردان ارتش برروی تعدادی از تانکها و نفرات دشمن که در منطقه بصره قصد تحرک داشتند- گروهی از فریب خوردگان صدام بهلاکت رسیده از حرکت آنها قاطعانه جلوگیری بعمل آمد.

تیراندازی متقابل بین پرسنل نیروی دریائی و سرسپردگان صدام در آنسوی اروندرود با برتری آتش یکانهای خودی جریان داشت که در نتیجه سه سنگر اجتماعی وپست دیده‌بانی دشمن منهدم و تنی چند از قوای صدام نابود شدند. در اثر اجرای آتش توفنده نیروهایمان برروی جنگ افزارها و تاسیسات نفتی فاو خسارات وضایعاتی به تجهیزات دشمن وارد آمد و با آتش توپخانه وخمپاره انداز برروی مناطق پنجوین- طویله و سوسکان آتش توپخانه دشمن خاموش وتعداد پنج دستگاه خودرو منهدم و عده‌ای از نفرات آنها کشته شدند.

تبادل آتش پراکنده در سرتاسر جبهه‌ها ادامه داشته و سلحشوران ارتش اسلام ضمن دفاع از مواضع واگذاری وتحکیم استحکامات به جمع آوری مین اشتغال دارند.

چند نوبت تجاوزات دشمن به حریم فضائی جمهوری اسلامی با گشایش آتش بموقع یکانهای پدافند هوائی ومهارت خلبانان نیروی هوائی ارتش جمهوری اسلامی ایران دفع وهواپیماهای عراقی بسرعت گریختند.

ستاد مشترک ارتش جمهوری اسلامی ایران.

با آتش رزمندگان اسلام:

تردد نیروهای دشمن در جاده سیبه و سیهان متوقف شد

آبادان- خبرنگار جمهوری اسلامی: دلاوران اسلام‌همچنان به نبرد در جنوب بصره و مناطق عملیاتی رمضان ادامه میدهند و با برتری آتش بر روی مواضع صدامیان قدرت خود را به نمایش میگذارند.

بر پایه همین گزارش رزمندگان اسلام در جبهه‌های آنسوی اروند رود در خاک عراق ضمن خاموش کردن آتش شدید دشمن که شهر مقاوم آبادان را هدف قرار داده بود یک ساختمان دیده‌بانی و دو سنگر تیربار و چندین سنگر انفرادی و اجتماعی آنان را منهدم و چندین نفراز صدامیان را کشته ومجروح کردند همچنین یک گروه از مزدوران را که در حال ساختن آشیانه برای تانکهای خود بودند که شهر آبادان را زیر آتش قرار داده بود هدف قرار دادند که ضمن کشته شدن ومجروح شدن تعدادی از آنها از فعالیت آنها جلوگیری شد و تردد نیروهای بعثی در جاده سیبه و سیهان نیز با آتش رزمندگان اسلام متوقف گردید.

هواپیماهای دشمن طی دو روز گذشته با تجاوز به حریم فضائی شهرهای آبادان وخرمشهر و جبهه‌های آبادان و خرمشهر قصد بمباران داشت که با هوشیاری رزمندگان اسلام مجبور به فرار شد ونیز مزدوران صدامی در طول دو روز گذشته با آتش توپخانه دور برد و خمپاره انداز و با هدف قرار دادن شهر آبادان ضمن خسارت وارد شدن به مناطق مسکونی ۳۹ تن از هموطنان را مجروح کرده و یک تن را به شهادت رساندند که ٦ نفر از مجروحین غیرنظامی هستند.

دفع تجاوزات هوائی دشمن

ایلام- دو فروند از هواپیماهای مهاجم ارتش بعثی صهیونیستی عراق در ساعتهای ۱۹/۵۲ دقیقه پریشب و ۸/۲۵ دقیقه دیروز بحریم فضائی شهر مقاوم ایلام تجاوز کردند که قبل از هرگونه عملیاتی با عکس‌العمل شدید پدافندهای هوائی مستقر در منطقه مواجه و متواری شدند.

بسمه تعالی

باید کارها را تطبیق بدهید با اسلام و جمهوری اسلامی
«امام خمینی»

اطلاعیه هیئت بدوی بازسازی نیروی انسانی مرکز وزارت راه و ترابری

باطلاع کلیه کارکنان مرکزی وزارت راه و ترابری و عموم مردم میرساند که هیئت بدوی، درارابطه با بازسازی نیروی انسانی وزارت راه و ترابری درمرکز، ازتاریخ ٦۱/۵/۳۰ شروع به کارنموده و بنشانی زیر آمادهٔ پذیرش شکایات، پیشنهادها و انتقادهامی‌باشد.

ضمناً کلیه کارکنان مرکزی وزارت راه و ترابری که ازطرف هیئت پاکسازی قبلی، احکامی درمورد آنان صادرشده است چنانچه به احکام مزبور اعتراض دارند، می‌توانند از تاریخ درج این آگهی، بمدت یکماه، اعتراضات خود را باذکرنشانی کامل محل اقامت و دلائل مستند، به دفتر این هیئت تسلیم نموده و رسیدباقید تاریخ دریافت دارند.

نشانی: خیابان سپهبدقرنی- نبش شهید کلانتری- ساختمان وزارت راه و ترابری طبقه هفتم- اطاق ۷۱۰

هیئت بدوی بازسازی نیروی انسانی وزارت راه و ترابری درمرکز

۱۵۰۰۹م- الف

بسمه تعالی

اطلاعیه وزارت فرهنگ و آموزش عالی درباره توزیع کارت مسابقه ورودی نیروی دریایی جمهوری اسلامی ایران

بدینوسیله باطلاع کلیه متقاضیان شرکت درمسابقه فوق که درمهلت مقررمدارک کامل خود را به نشانی: تهران- صندوق پستی ۵٤/۵٤۸ اداره کل گزینش دانشجو ارسال کرده‌اند میرساند که کارتهای ورودی آنها روزپنجشنبه ٦۱/٦/۱۱ ازساعت ۷ صبح الی۱۷ دردانشگاه پلی‌تکنیک واقع درخیابان حافظ توزیع خواهدشد، لذا داوطلبان بایستی درتاریخ تعیین شده با دردست داشتن شناسنامه عکس‌دار و یاکارت شناسائی دیگر شخصاً مراجعه و کارت خود را دریافت دارند.

تاریخ و محل امتحان در روزتوزیع کارت باطلاع داوطلبان خواهدرسید.

روابط عمومی وزارت فرهنگ و آموزش عالی

۱۵۱٤۹م- الف

فرمانده‌لشگر۸۱ زرهی باختران طی یک‌مصاحبه

نقل و انتقالات دشمن درجبهه‌های غرب بااجرای آتش رزمندگان خنثی شد

● علیرغم تمام ادعاهای صدام هنوز ارتفاعات نفت شهر وجاده اسفالته آن و بخشی از دشت نفتوله در اشغال نیروهای متجاوز عراق است.

باختران- علیرغم تمام ادعاهای رژیم صدام تکریتی که در جریان عقب‌نشینی تاکتیکی نیروهایش از مناطق جنگی عنوان میکرد هنوز ارتفاعات نفت شهر و جاده اسفالته آن و بخشی از دشت نفتوله در اشغال نیروهای متجاوز عراق است.

فرمانده لشگر هشتادویک زرهی در گفتگویی اختصاصی با خبرنگار خبرگزاری جمهوری اسلامی مرکز باختران ضمن اعلام این موضوع افزود در جبهه‌های غرب کشور نیروهای دشمن هر بار بخش عمده‌ای از اراضی جمهوری اسلامی ایران از جمله در مناطق دشت چفته / تپه رش‌شاخ بریتان/ شوال درهنگهای هووان پیشگان وحمام/ اقداغ/ رینل‌کش و بعثشهر، کهنه ریگ سومار ارتفاعات سیصدوچهل و سه و سیصد و هشت و سه کنجانچم و بهرام‌آباد مهران را در اشغال دارند.

وی افزود در سه روز اخیر دشمن یک سری نقل وانتقالات و جابجایی نیرو انجام داد و در چند نقطه درصدد تمرکز قوا وتحکیم مواضع برآمد که با اجرای آتش رزمندگان پرتوان اسلام تا حدود زیادی حرکات جدید صدامیان خنثی شد.

فرمانده لشگر هشتاد و یک زرهی در این گفتگو از هشیاری نیروهای اسلام و روحیه عالی و آمادگی رزمی آنها در جبهه‌های غرب تمجید کرد و گفت طی چهل و هشت ساعت گذشته با اجرای آتش بموقع نیروهای اسلام چند مورد تجاوزات هواپیماهای عراقی به جبهه‌های نبرد غرب کشور خنثی شد وی در پایان این گفتگو با اشاره باینکه توپخانه ارتش صدام مزدور همچنان ویرانیهای قصرشیرین و نفت‌شهر را زیرآتش قرار میدهد در مورد کشف میدانها وتله‌های مین گفت عملیات پاک و خنثی سازی میدانها وتله‌های مین همچنان توسط جان برکفان اسلام در جبهه‌های غرب ادامه دارد.

روستاهای گزمل و تازه‌آباد پاکسازی شدند

کردستان - خبرنگار جمهوری اسلامی : گزارشات رسیده از سوی روابط عمومی سپاه پاسداران انقلاب اسلامی ناحیه کردستان حاکی است در مورخه ٦۱/۵/۳۱ توسط رزمندگان غیور اسلام طی یک عملیات موفقیت آمیز در منطقه سارال روستاهای گرمل و تازه‌آبادی ارلوث وجود کثیف گروهکها ضد انقلاب پاکسازی و یکدستگاه کمپرسی و یکدستگاه تانکر از مزدوران آمریکائی کومله که مفتضحانه در حال فرار بودند به غنیمت گرفته شد.

پناهندگی ۹تن دیگر از مسلمانان عراقی به جمهوری اسلامی ایران

کردستان- خبرنگار جمهوری اسلامی: روابط عمومی سپاه پاسداران انقلاب اسلامی ناحیه کردستان طی تماسی اطلاع داد درادامه سیل پناهندگی مردم دربند عراق به جمهوری اسلامی ایران صبح روز دوشنبه ۹تن دیگراز مسلمانان ستم‌کشیده عراق که از جور وظلم رژیم بعثی،صهیونیستی صدام بستوه آمده بودند وتحمل آزار صدام عفلقی ووابستگانش را نداشته از طریق مرز مریوان وارد ایران شده وخودرا به سپاه پاسداران انقلاب اسلامی مریوان معرفی وتقاضای پناهندگی کردند که با آغوش باز رزمندگان اسلام پذیرفته شدند.

یک تن از عناصر فریب خورده گروهک کومله امان نامه دریافت کرد

کردستان- خبرنگار جمهوری اسلامی: روابط عمومی سپاه پاسداران انقلاب اسلامی ناحیه کردستان طی تماسی اعلام داشت بدنبال بازگشت افراد گروهک فریب خورده امریکائی بدامن اسلام در تاریخ ٦۱/٦/۲ یکنفر از عناصر فریب خورده گروهک آمریکائی کومله که پی به ماهیت اهداف شوم سران این گروهک خائن و ضدمردمی برده بود خود را همراه با یک قبضه اسلحه ژ-۳ و تعدادی فشنگ مربوطه به سپاه پاسداران انقلاب اسلامی مریوان معرفی و تقاضای امان نامه کرد که با آغوش باز پذیرفته شد.

اخبار روز

دیدار با امام امت

جمعی از دانشجویان عضو اتحادیه انجمن‌های اسلامی اروپا به همراه گروهی از خانواده‌های شهدای شهرستانهای تهران و ساوه و همچنین جمعی از روحانیون عضو خانواده شهدای مسجد سلیمان صبح دیروز در حسینیه جماران با امام خمینی رهبر انقلاب اسلامی و امید مستضعفین جهان دیدار کردند. برپایه همین گزارش آیت‌الله شیخ ابوالحسن شیرازی امام جمعه مشهدنیز صبح دیروز با امام امت دیدار و گفتگو کرد.

عیادت مسئولین سازمان اوقاف از آیت‌الله العظمی گلپایگانی

سرپرست سازمان اوقاف و دوتن ازنمایندگان امام دراین سازمان از آیت‌الله العظمی گلپایگانی عیادت کردند.

به گزارش خبرگزاری جمهوری اسلامی صبح پریروز آقای اعتمادیان سرپرست سازمان اوقاف و حجج اسلام امام جماراني و محمد علی نظام‌زاده نمایندگان امام دراین سازمان از آیت‌الله العظمی گلپایگانی آیت‌الله قاضی امام جمعه دزفول و حجت‌الاسلام احسانبخش امام جمعه رشت عیادت کردند.

درخواست بنیاد شهید از خانواده شهدا

روابط عمومی و بین‌الملل بنیاد شهید انقلاب‌اسلامی طی اطلاعیه‌ای از خانواده‌های شهدائیکه امسال عازم مکه معظمه می‌باشند و نیز مسلط به زبان عربی بوده و یا به هرزبان دیگری که آشنایی داشته باشند چه آنهائیکه با معرفی بنیاد شهید در مرکز و یا شهرستانها در لیست قبول‌شدگان قرار گرفته‌اند و چه آنهائیکه از طریق قرعه‌کشی سازمان حج و زیارت به بیت‌الله‌الحرام اعزام میشوند درخواست کرد تا حداکثر پایان وقت اداری روز چهارشنبه سوم شهریورماه بااستفاده از تلفن‌های ٦٤۹۱۰۵ و یا ۱۲ الی ٦٤۹۳۱۰ شماره کاروان و نام مدیر کاروان را به امور حج و زیارت روابط عمومی بنیاد شهید اطلاع دهند و در شهرستانها نیز جهت محقق این امر مهم به مسئولین بنیاد شهید انقلاب‌اسلامی مراجعه کرده و از طریق آنها مشخصات کامل تا پایان وقت اداری روز پنجشنبه به اطلاع مرکز برسد.

اطلاعیه شورای پذیرش انستیتوهای تکنولوژی

شورای پذیرش دانشجویان انستیتوهای تکنولوژی استان تهران طی اطلاعیه‌ای از کلیه دانشجویان مراکز مجتمع انقلاب اسلامی، مجتمع شهید شمسی پور و انستیتو شهرری درخواست کرد برای روشن شدن وضعیت ادامه تحصیل خود در روزهای ٦ و ۷ و ۱۰ شهریور ماه جاری از ساعت ۱٤ الی ۱۹ با تلفنهای ٦۵۲۰٤۰- ٦۵۳۱۲۹- ٦۵۱۱۳۱ روابط عمومی شورای پذیرش تماس بگیرند.

امروز کلانتری تهران‌پارس گشایش می‌یابد

سرویس خبری- باحضور چندتن از مسئولین انتظامی کشور محل جدید کلانتری تهران‌پارس که جدیداً احداث شده است گشایش خواهد یافت.

این مراسم درمحل کلانتری واقع در تهران پارس- خیابان رشید بالاتر از هلال‌احمر انجام خواهد شد واهالی تهران‌پارس نیز باید برای اموری که به کلانتری مربوط میشود به آدرس فوق مراجعه نمایند.

از سوی امام امت:

حجت‌الاسلام فاکر به نمایندگی امام در سپاه پاسداران منصوب شد

امام خمینی فرمانده کل نیروهای مسلح جمهوری اسلامی ایران حجت‌الاسلام فاکر را به سمت نماینده خود در سپاه پاسداران انقلاب اسلامی منصوب کردند.

به گزارش خبرگزاری جمهوری اسلامی متن حکم امام امت بدینشرح است.

بسم‌الله الرحمن الرحیم.

جناب حجت‌الاسلام آقای محمدرضا فاکر دامت افاضاته.

چون به حسب مقتضیاتی جناب حجت‌الاسلام آقای طاهری در خارج از کشور مسافرت می‌کنند جنابعالی به نمایندگی ازطرف اینجانب در غیاب ایشان تمام اموری که در سپاه پاسداران انقلاب اسلامی به ایشان محول بوده عهده دار باشید ومسائل فرهنگی و اسلامی را با جدیتی بیشتر پیگیری نمائید امید است انشاءا... در این کار موفق باشید ضروری است اقشار مختلف سپاه از فرماندهان و سایر پرسنل با جنابعالی همکاریهای لازم را بنمایند. والسلام علیکم ورحمة... روح‌الله الموسوی الخمینی- سوم شهریورماه ٦۱

ثبت‌نام دانش‌آموزان برای شرکت در طرح کاد آغاز شد

ستاد اجرائی طرح کاد آموزش و پرورش استان تهران اعلام کرد لیست نام موقت طرح کاد برای دانش‌آموزان پسر سال اول نظری از روز دوشنبه ٦۱/٦/۱ آغاز شده است.

بگزارش خبرگزاری جمهوری اسلامی دراطلاعیه‌ای که بهمین مناسبت انتشار یافت مواد زیر توصیه شده است.

الف- حضور ولی دانش‌آموز هنگام ثبت‌نام الزامی است و درغیر این صورت ثبت‌نام بعمل نخواهد آمد.

ب- درهنگام ثبت‌نام ولی دانش‌آموز پرسشنامه‌ای را که از طرف دبیرستان دراختیار وی قرار می‌گیرد تکمیل نموده و دو پرسشنامه دیگررا که مربوط به واحد کارآموزی وتعهدنامه کارآموزی می‌باشد در اسرع وقت تکمیل و جهت ثبت نام قطعی به دبیرستان ارائه خواهد نمود: ازدانش‌آموزان تقاضا میشود جهت اطلاع بیشتر از چگونگی ثبت‌نام هرچه زودتر به دبیرستان خود مراجعه نمایند.

آمار شرکت‌کنندگان در اردوهای تابستانی مهاجرین جنگی اعلام شد

روابط عمومی بنیاد امور مهاجرین جنگ تحمیلی باانتشار اطلاعیه‌ای اعلام کرد در اردوی تابستانی مهاجرین جنگ تحمیلی که در مازندران، خراسان، اصفهان وتهران برگزار شده بود از تاریخ ٦۱/٤/۳ بمدت دوماه جمعاً ٤٦۱۳ نفر از خواهران و برادران مهاجر شرکت کرده‌اند.

دراین اردوها که تا پایان شهریورماه ادامه خواهدداشت خواهران و برادران مهاجر در کلاسهای تئوری درزمینه شناخت و احکام و یکدوره کلاس‌های اسلحه‌شناسی و آموزش نظامی آموزش خواهند دید و همچنین درکنار این برنامه‌ها سرود- تئاتر و فیلم نیز اجرا میشود.

تعداد شرکت‌کنندگان در اردوی مازندران ۱۰۷۵، خراسان ۱۳۹۵، اصفهان ٦۲۰، و تهران ۱۵۲۳ نفر میباشد.

وزارت فرهنگ وآموزش عالی اعلام کرد تااطلاع ثانوی:

خروج والدین دانشجویان از کشور به تعویق افتاد

سرویس خبری- روابط عمومی وزارت فرهنگ وآموزش عالی اعلام کرد ازآنجا که ادارهٔ گذرنامه طی اطلاعیه قبلی خود بدلیل تراکم کارزائران بیت‌ا...الحرام اعلام نموده است، که تا تاریخ ثانوی از پذیرفتن درخواست خروج از کشور والدین دانشجویان معذور است، لذا بکبار دیگر وزارت فرهنگ وآموزش عالی نظر خانواده‌های محترم دانشجویان را به نکات ذیل جلب مینماید:

۱- همانگونه که قبلاً باطلاع امت شهیدپرور ایران رسید، بهتر است خانواده‌ها موجبات سفر فرزندان دانشجوی خودرا فراهم کرده وباتماس با ادارهٔ کل امور دانشجویان خارج بلیط هواپیمائی سفر آنها به ایران را تهیه نمایند اداره کل امور دانشجویان خارج آماده است تادرصورت مراجعه دانشجویان وخانواده آنها موجبات خروج ازکشور دانشجویان را سریعا فراهم آورد.

۲- مجدداً اعلام میگردد که مقررات خروج ازمقررات ارز تفکیک شده وارتباطی با کارنامه های ارزی ندارد. کلیه دانشجویانیکه دردانشگاههای معتبر به تحصیل مشغول باشند به شرط ارائه برگ ثبت‌نام درسال تحصیلی ۸۳-۸۲ (درمورد امریکا فرم I-20) وریز نمرات سال تحصیلی ۸۲-۸۱ ورود وخروجشان ازنظر وزارت فرهنگ وآموزش عالی بلامانع بوده وهیچگونه مشکلی دراین رابطه نخواهند داشت.

۳- باتوجه به اطلاعیه اداره گذرنامه، تا اطلاع آمادگی مجدد آن اداره، اداره کل امور دانشجویان خارج از صدور ومعرفی نامهٔ خروج والدین دانشجویان معذور است، خواهشمنداست از مراجعه ومکاتبه دراین زمینه اکیدا خودداری گردد.

قائم‌مقام وزارت خارجه از سفر آمریکای لاتین به تهران بازگشت

احمد عزیزی قائم‌مقام وزارت امورخارجه کشورمان که به منظور تبیین و تشریح مواضع جمهوری اسلامی ایران درقبال جنبش عدم تعهد و کنفرانس سران و وزرای خارجه این جنبش به کوبا، نیکاراگوئه و پرو سفر کرده بود صبح دیروز به تهران بازگشت به گزارش خبرگزاری جمهوری اسلامی قائم‌مقام وزارت امورخارجه طی سفر دو هفته‌ای خود در دیدار با سران این کشورها پیام آقای سید علی خامنه‌ای رئیس جمهوری را نیز تسلیم آنها کرد.

سمینار بازآموزی مدیران وزارتخانه‌ها برگزار شد

سمینار سه روزه بازآموزی مخصوص مدیران سطوح میانی وزارتخانه‌ها و سازمانهای دولتی از تاریخ اول لغایت سوم شهریورماه جاری در محل مرکز آموزش مدیریت دولتی برگزار گردید.

دراین سمینار مسائل و مشکلاتی که شرکت‌کنندگان در کاربرد آموخته‌های کسب شده طی دوره‌های مدیریت درمحیط کار داشته‌اند و همچنین طرح پاره‌ای از مسائل و مفاهیم مدیریت از دیدگاه اسلام و برخی از برنامه‌های دولت جمهوری اسلامی ایران که درزمینه مدیریت دارد مورد بحث وگفتگو قرار گرفت.

دراین سمینار که با آیاتی چند از کلام‌الله‌مجید افتتاح شد برادر اصغر زمردیان رئیس مرکز آموزش مدیریت دولتی در ارتباط با مسائل کلی مدیریت سخنانی ایراد کرد همچنین حجت‌الاسلام شریعتی در زمینه رهبری دراسلام و برادر سید اسماعیل هاودی معاونت نخست‌وزیر درامور نهادهای انقلاب‌اسلامی در ارتباط با تشکیلات دولت جمهوری اسلامی ایران سخنرانی کردند.

پرسش و پاسخ پیرامون مسائل مدیریت دستگاههای دولتی و کاربرد آموزشهای مدیریت باحضور نمایندگان سازمان امور اداری و استخدامی کشور درجلسات سمینار مورد بحث و بررسی قرار گرفت

درآخرین روز سمینار نتایج کار آن مطرح و پیشنهاداتی دراین زمینه برای بهبود کیفیت آموزشهای مدیریت و رفع موانع و نارسائی‌هایی که در سازمانهای دولتی وجوددارد ارائه شد.

نمایشگاه قطعات مخابراتی

سخنگوی شرکت مخابرات ایران اعلام کرد به منظور قطع وابستگی و برداشتن گامهای موثر در جهت خودکفائی این شرکت اقدام به برپائی نمایشگاهی از کلیه وسائل و قطعات مورد نیاز دستگاههای مخابراتی و ارتباطی نموده است. این نمایشگاه ازروز یکشنبه ٦۱/٦/۷ به مدت ۵ روز در محل باشگاه پیام واقع در خیابان دکتر شریعتی جنب شرکت مخابرات از ساعت ۸ صبح لغایت ۱٤ برپا می‌شود.

از کلیه صاحبان حرفه و فن و متخصصین وسائل مخابراتی دعوت می‌شود ضمن بازدید از نمایشگاه مزبور شرکت مخابرات ایران را در رسیدن به این امر مهم یاری نمایند.

۲ نوجوان بعلت بازی با مواد منفجره کشته شدند

سرویس خبری- ۲ نوجوان ۱٤ و ۱۱ ساله به اسامی صادق و رضا بچری بعلت بازی با باروت و مواد منفجره کشته شدند.

کشته‌شدگان محصل و اهل خرمشهر و از جنگزدگان هستند که درزیرزمین خانه‌ای واقع درحوزه استحفاظی کلانتری ۲ کرج بعلت انفجار کشته و جمشید بچری نیز دراین حادثه دچار سوختگی شد و به بیمارستان سوانح و سوختگی انتقال یافت و تحت درمان قرار گرفت.

درمحل انفجار مقداری آهن‌آلات و سه راهی بدست آمد ومسئولین نیز به بررسی موضوع پرداختند.

بانک ملی شعبه دانشگاه جمعه باز است

بگزارش خبرگزاری جمهوری اسلامی روابط عمومی بنیاد مسکن انقلاب اسلامی اعلام کرد باطلاع امت شهیدپرور و قهرمان میرسانیم که بانک ملی دانشگاه مقابل درب بزرگ دانشگاه جمعه‌ها از ساعت ۹ الی ۲ بعد ازظهر جهت دریافت کمکهای بی‌دریغ امت حزب‌اله به حساب ۱۰۰ امام مشغول بکار است.

کاردار سفارت عربستان با معاون وزارت خارجه دیدار کرد

مروان بشیر الرومی کاردار سفارت عربستان درتهران عصر پریروز با آقای اصغر زاده معاون امور بین‌الملل وزارت ارشاد اسلامی در محل این وزارتخانه دیدار و گفتگو کرد.

معاون امور بین‌الملل وزارت ارشاد اسلامی در این ملاقات ضمن اظهار تاسف از ضعف کشورهای عرب در اعتراض به جنایت رژیم اشغالگر قدس علیه مردم مسلمان لبنان خواستار ایجاد تسهیلات رفاهی بیشتری برای حجاج ایرانی شد. وی در قسمتی از سخنانش با اشاره به اهمیت قرآن و کتب ادعیه و احکام برای حجاج ایرانی از کاردار سفارت عربستان خواست تا اجازه دهید زائرین ایرانی کتب اسلامی همراه داشته باشند.

آقای اصغر زاده ضرورت ایجاد تسهیلات لازم برای خبرنگاران ایرانی در مراسم حج سالجاری را یادآور شد و از وی خواست تا امکانات استفاده از رادیو عربستان را برای حجاج ایرانی فراهم کنند که زائرین بتوانند روز عرفات از پخش مستقیم حج به زبان فارسی استفاده کنند.

معاون امور بین‌الملل وزارت ارشاد اسلامی در جریان این ملاقات به تشریح نقش موثر و فعالیتهای مذهبی و سخنرانی سخنرانان ایرانی در توجیه زائرین نسبت به اهمیت فوق‌العاده کنگره جهانی حج از دیدگاه اسلام پرداخت و اظهار خرسندی کرد که دولت سعودی بتواند کلیه امکانات رفاهی سخنرانان ایرانی را در مسجد الحرام و مسجدالنبی تهیه کند.

وی همچنین خواستار مبارزه قاطع ماموران کشور عربستان، با سارقین، ، معتادین، قاچاقچیان بین‌المللی مواد مخدر و معاندین با اسلام شد و تاکید کرد ایجاد هماهنگی‌های لازم بین شرکتهای هواپیمائی جمهوری اسلامی ایران و عربستان در اعزام بموقع زائرین و جلوگیری از اتلاف وقت آنان موثر خواهد بود. همین گزارش حاکی است در پایان این ملاقات آقای مروان بشیر الرومی کاردار سفارت عربستان در پاسخ خواستهای معاون امور بین‌الملل وزارت ارشاد اسلامی با اشاره بر ضرورت ایجاد هماهنگیهای لازم بین مسئولین حج دو کشور نسبت به تهیه امکانات و تسهیلات رفاهی حجاج ایرانی تاکید کرد تا همه گونه مساعدت در تحقق خواستهای حجاج ایرانی بعمل آورد.

گزارش شانزدهمین جلسه هیئتهای نظارت بربازسازی

سرویس خبری- شانزدهمین جلسه مشترک نمایندگان هیاتهای عالی نظارت بربازسازی نیروی انسانی وزارتخانه‌ها و موسسات دولتی و وابسته بدولت روز (سه‌شنبه ٦۱/٦/۲) در حضور برادر آقای دکتر جاسبی معاون نخست وزیر و دبیرکل سازمان امور اداری و استخدامی کشور تشکیل گردید.

در این جلسه پس از قرائت قرآن برادر آقای دکتر جاسبی در مورد سمینار هماهنگی هیات های بازسازی نیروی انسانی استانهای باختران و ایلام و مقامات استان‌های مذکور که در استان باختران تشکیل گردیده بود مطالبی را بیان داشته و ضمن یادآوری مجدد به نمایندگان هیاتهای عالی نظارت در خصوص ارسال برنامه زمانبندی برای تشکیل هیاتهای بازسازی،محل سمینار بعدی را که قرار است روز پنجشنبه ٤ شهریور ماه تشکیل گردد استان تهران اعلام نمودند و آنگاه مطابق دستور کار قبلی جلسه موارد ذیل رامورد بررسی و تصویب قرار داد.

۱- بحث و بررسی نسبت به نتایج کار کمیته ۵ نفری در مورد امکان ر

نامه تکان دهنده یک زن سوئدی در حمایت از انقلاب اسلامی ایران

*** آیا شما سوئدیها در باره مردم مبارز ایران که برای رهائی از شر ابر قدرتها انقلاب کرده چه میدانید؟**

*** مادر غرب تصویر صحنه‌ای از انقلاب اسلامی ایران را نداریم و علتش وارونه و بد جلوه دادن گزارشهای خبرگزاریهاست.**

واحد مرکزی خبر- یک خانم سوئدی شرکت کننده در تظاهرات روز قدس امسال در استکهلم پس از مشاهده عکس‌العمل‌های زشت نسبت به تظاهر کنندگان طی مقاله‌ای در روزنامه «افتن بلادت» که یکی از پرتیراژترین روزنامه‌های سوئد است به این امر اعتراض کرده است.

این روزنامه که مقاله این خانم را پس از گذشت چند ماه از روز قدس به چاپ رسانده، با امضاء یک زن سوئدی که از آزادی به اصطلاح سوئدی خسته شده است، تحت عنوان «حجاب خواسته خود زن ایرانی است» مینویسد: ایرانی‌ها در استکهلم به خاطر فلسطینی‌ها و علیه اسرائیل و به حمایت از دولت کشورشان تظاهرات کردند. من بعنوان یک شرکت کننده سوئدی و همدرد با مردم ایران در آن لحظه از سوئدی بودن خود خجالت کشیدم. آیا شما سوئدیهائی که در آن محل حضور داشتید و این تظاهرات را به باد استهزا گرفتید در باره مردم مبارز ایران برای رهائی از شر قدرتهائی که صدها سال آنان را تحت فشار و خفقان قرار داده بودید چه میدانید؟ شما در باره اسلام بعنوان مذهب و ایدئولوژی چه میدانید؟

تو ای خانم مسنی که فحش میدادی منظورت چیست؟

آیا اعتقاد داشتن به خدا گناه است؟!

من نه تنها از شما مردم سوئد عصبانی نیستم، بلکه بر عکس دلم به حالتان میسوزد. اما در عین حال از تمامی خبرنگاران خشمگین هستم که با تبلیغات خود ۹۰ درصد مردم ایران و حتی‌تمامی مردم فقیر و ستمدیده جهان را محکوم کرده‌اند.

ما در غرب تصویر صحنه‌ای از انقلاب اسلامی ایران را نداریم و علتش وارونه و بد جلوه دادن گزارشهای خبرگزاریها است.

اینجا چادر بسر کردن زنان مورد انتقاد قرار میگیرد و هیچکس زحمت این را به خود نداده است که عقیده زنان ایرانی را در این مورد جویا شود. هیچکس نمی‌خواهد بفهمد که اکثریت زنان ایرانی واقعاً خود مایل‌اند که چادر به سر کنند.

آنها معتقد نیستند که چادر مانعی در زندگی روزانه‌شان است و خود را تحت فشار احساس نمی‌کنند.

آنچه را که شاه در زمان خود انجام داد یعنی با زور چادر را از سر زنان بیرون کشید همان احساس حقارت آمیز و وحشتناکی را برای آنان خواهد داشت که اگر زنان را غرب مجبور به چادر سر کردن نمایند. زنان غرب تصور میکنند که رهائی یافته، و موفق به تثبیت خود شده‌اند. اما حقیقت این است که آنها مورد استفاده و بهره‌برداری در تمامی محدوده‌ها قرار گرفته‌اند. در این جا، اندام زنان برای همه گونه اهداف کثیف بکار گرفته میشود و زنان خود را جهت هر نوع تبلیغات به پشیزی ناقابل میفروشند.

آیا این آزادی است؟!

من فکر می‌کنم که این اختناق و بهره‌کشی اززنان میباشد. ایرانی‌ها تمایل و تنفر بی‌جهت ندارند بلکه آنها میخواهند مطابق فرهنگ و مذهبشان زندگی کنند.

در عوض این منتقدین ناتوان هستند که تنفر بی‌جهت دارند. شخصی که بدون هیچ آگاهی، اصول انسانی و اخلاقی را زیر پا میگذارد و دیگران را از طریق تبلیغات محکوم میسازد. آزادیخواه نیست.

متاسفانه سوئد و دیگر کشورهای غربی کوشیده‌اند که انقلاب اسلامی ایران را از طریق روشنفکرهای ایرانی و اسلام شناسان سوئدی بفهمند. آنهائی که به تظاهر کنندگان مسلمان ایرانی تخم مرغ پرتاب میکنند معرف بقیه مردم ایران نیستند آنها تنی چند از خانواده‌هایی هستند که خواستار ادامه دیکتاتوری شاه سرنگون شده هستند.

نظامیان آمریکائی وارد بیروت شدند

بگزارش آسوشیتدپرس از واشنگتن وزارت دفاع آمریکا دیروز اعلام کرد تفنگداران دریائی آمریکا طی چهل و هشت ساعت آینده برای نظارت بر تخلیه کماندوهای سازمان آزادی بخش فلسطین و شرکت در طرحهای عملیاتی وارد غرب بیروت میشوند. سخنگوی وزارت دفاع آمریکا گفت زمان ورود آنان به غرب بیروت بسته به نظر مقامهای آمریکائی در لبنان از جمله فیلیپ حبیب مامور ویژه آمریکا که در مورد تخلیه کماندوهای سازمان آزادیبخش فلسطین مذاکره نموده است میباشد. آخرین گزارش حاکیست که نخستین گروه چکمه پوشان آمریکائی وارد لبنان شدند. بعلاوه یک واحد نظامی فرانسوی مرکب از صد و پنجاه چترباز دیروز وارد بندر لارناکای قبرس شده تا خود را برای عملیات در لبنان آماده سازند. مقامهای فرانسوی گفتند در این بین حدود ده هواپیمای حمل و نقل نیروی هوائی فرانسه قرار است تجهیزات لازم را به نیروهای فرانسوی برسانند. فرانسه جمعه گذشته سیصد چترباز لژیون خارجی خود را به لبنان فرستاده است. این اولین دسته از چتربازان این کشور که بود که در یک کشور عرب که مورد هجوم اسرائیل قرار گرفته است پیاده میشوند. لازم بتذکر است که لبنان قبلاً مستعمره فرانسه بوده است. از سوی دیگر روزنامه های صهیونیستی دیروز نوشتند اریل شارون وزیر دفاع رژیم صهیونیستی در نظر دارد اقدام آتی اسرائیل پس از خروج سازمان آزادیبخش فلسطین از غرب بیروت رابا جورج شولتس وزیر خارجه آمریکا در میان بگذارد.

گزارشهای رسیده حاکیست وی روز پنجشنبه با مقامات صهیونیستی در نیویورک و روز جمعه با شولتس در واشنگتن ملاقات خواهد کرد.

روزنامه معاریو نوشت شارون با گاسپار واین برگر وزیر دفاع آمریکا نیز دیدار می کند.

در این میان بگین در دیدار با سه تن از اعضای کنگره آمریکا گفت وی انتظار دارد مذاکرات اسرائیل و مصر در مورد خودمختاری فلسطینی هادو یا سه هفته آینده از سر گرفته شود.

جیمز شوئر یکی از این سه عضو کنگره آمریکا به خبرنگاران گفت بگین همچنین پیش بینی کرد که اسرائیل در آینده نزدیک یک پیمان صلح با لبنان امضاء خواهد کرد. مصر اعلام کرده است تا زمانیکه نیروهای اسرائیلی لبنان را ترک نکنند مذاکرات مربوط به خود مختاری فلسطینی های کرانه باختری رود اردن و نوار غزه را از سر نخواهد گرفت.

شوئر گفت بگین بدون ذکر نام مصر گفت مذاکرات خود مختاری نباید تا خروج کلیه نیروها از لبنان بتعویق افتد.

این عضو کنگره آمریکا افزود بگین بار دیگر تکرار کرد نیروهای اسرائیلی تا زمانی که سی هزار نیروی سوری لبنان را ترک نکنند از اینکشور خارج نخواهند شد.

گشایش جاده بیروت دمشق

فیلیپ حبیب مامور ویژه آمریکا در خاورمیانه دیروز نتیجه مذاکراتش در مورد عقب نشینی نیروهای اسرائیلی از جاده بیروت دمشق را به آگاهی الیاس سرکیس رئیس جمهوری لبنان رساند. هدف از این عقب نشینی امکان پذیر کردن اجرای دومین مرحله از خروج فلسطینی‌ها از طریق جاده بیروت دمشق بسوی سوریه است که قرار است از امروز آغاز شود بگزارش رادیو رسمی لبنان در این مذاکرات که شفیق وزان نخست وزیر فواد پطروس وزیر خارجه لبنان نیز حضور داشتند نماینده آمریکا و رئیس جمهوری لبنان یاد آور شدند که عقب نشینی محدود نیروهای اسرائیلی از جاده بیروت دمشق باید انجام گیرد تا خروج فلسطینی‌ها بدون حادثه برگزار شود هیچ گزارشی پیرامون نحوه عقب نشینی اسرائیلی‌ها منتشر نشده است بگزارش رادیو رسمی لبنان این مرحله دشوارترین قسمت از برنامه تخلیه فلسطینی‌ها بشمار میرود.

● خروج هانی‌الحسن

هانی‌الحسن مشاور بلند پایه عرفات رئیس سازمان آزادی بخش فلسطین دیروز به همراه گروه دیگر از رزمندگان فلسطینی بیروت را ترک کرد. هانی‌الحسن در پاسخ به این سئوال که چرا برنامه خروج چریکهای فلسطینی از غرب بیروت از طریق جاده منتهی به دمشق لغو شده گفت فیلیپ حبیب نتوانست شرایط اجرای موافقتنامه را در این مورد فراهم آورد.

هانی‌الحسن گفت.. مبارزه سازمان آزادی بخش فلسطین ادامه خواهد یافت چون هستند صحنه‌های جدیدی که انتظار ما را میکشند.

مشاور بلند پایه عرفات گفت ما هر جا که باشیم تفاوتی نمی‌کند.

رشید کرامی نخست‌وزیر پیشین لبنان:

انتصاب بشیر جمایل غیر قانونی است

● سلیمان فرنجیه رئیس‌جمهور سابق لبنان: مردم لبنان نتیجهٔ انتخابات قلابی که از سوی اسرائیل تحمیل شده، نمی‌پذیرد

بگزارش واحد مرکزی خبر از بیروت انتصاب بشیرجمایل سردستهٔ جناح نظامی حزب دست‌راستی فالانژ به ریاست جمهوری لبنان نگرانی محافل جامعه اسلامی لبنان را برانگیخته است زیرا این نمایش مضحک که پس از اشغال نیمی از لبنان توسط ارتش صهیونیستی صورت گرفته توازن موجود بین دو جناح مسیحی و مسلمان لبنان را که اساس وجود این کشور است به خطر افکنده است. کنگره جامعهٔ اسلامی و جناح ترقی‌خواه لبنان جلسه گسترده‌ای درخانه (صائب‌سلام) نخست‌وزیر پیشین تشکیل داد. دراین جلسه تقی‌الدین صلح، رشید الصلح و دکتر سلیم‌الحوص نخست‌وزیران پیشین، نبیه‌بری رئیس شورای رهبری جنبش امل ولید جنبلاط رئیس ائتلاف جناح چپ و جمعی از وزیران کابینه و نمایندگان مسلمان و مسیحیان ملی‌گرا در پارلمان لبنان و برخی دیگر از شخصیتهای جامعهٔ اسلامی لبنان شرکت جستند. در پایان این کنگره شرکت کنندگان طی یک اعلامیه مشترک تاکید کردند که باانجام این انتخابات غیرقانونی، میثاق ملی لبنان توسط یک سازمان شبه نظامی (حزب فالانژ) مورد اخلال قرار گرفته و سرنوشت کشور به یک مرحلهٔ بحرانی رسیده است. دراین اعلامیه اضافه شده که حکومت آیندهٔ لبنان رنگ دیکتاتوری و فاشیستی خواهد داشت و مسلمانان برای روباروئی بااین وضع به تماس‌های خود درجهت پیشبرد یک مبارزهٔ سازمان یافته ادامه خواهند داد.

به هرحال تردیدی نیست که انتصاب بشیر جمایل به ریاست جمهوری لبنان ازسوی آمریکا دومین بخش از یک توطئه بین‌المللی پس از حمله رژیم صهیونیستی به لبنان و اخراج فلسطینی‌ها از این کشور است و باادامهٔ ماموریت (فیلیپ‌حبیب) درمنطقه و همکاری کشورهای مرتجع عربی بااسرائیل و آمریکا باید درانتظار اجرای مراحل بعدی این توطئه بزرگ بود که درآینده با زیر فشار گذاشتن سوریه و تشکیل کنفرانس سران عرب برای تصویب طرح ننگین فهد و گسترش کمپ‌دیوید شکل خواهد گرفت.

مخالف سوریه با جمیل

رادیو رسمی دمشق طی تفسیری اعلام کرد بشیر جمایل که روز دوشنبه گذشته طی یک نمایش انتخاباتی توسط آمریکا بریاست جمهوری لبنان منصوب شد آلت دست اسرائیلی‌ها برای تکمیل اشغال لبنان و تبدیل این کشور به یکی از پایگاههای پیمان کمپ دیوید خواهد بود. در این تفسیر آمده است همزمانی افزایش تهدیدهای اسرائیل علیه سوریه و به اجرا در آمدن طرح انتصاب جمایل به ریاست جمهوری لبنان تصادفی نیست در واقع هدف از این تهدیدها نشان دادن این امر است که این انتخاب نتیجهٔ تهاجم اسرائیل، کاهش نقش نیروهای اسلامی و ترقی خواه لبنان و تحمیل یک حاکمیت وابسته است که قدرتش از اشغالگران اسرائیلی نشات گرفته و مقصود آن ضربه زدن به اتحاد موجود میان سوریهای ساکن لبنان و نیروها وشخصیتهای این کشور است. همچنین بگزارش واحد مرکزی خبر از بیروت سلیمان فرنجیه رئیس جمهور پیشین و رشید کرامی نخست وزیر سابق لبنان که در شمال این کشور در شهرهای زغرتا و طرابلس نفوذ دارند مخالفت خود با وضع جدید در لبنان را مورد تاکید قرار دادند.

سلیمان فرنجیه تاکید کرد که وی نتیجهٔ انتخابات قلابی ریاست جمهوری را که از سوی دشمن صهیونیستی به لبنان تحمیل شده نمی‌پذیرد. وی افزود که لبنان مرحله سختی را در پیش دارد ولی سرانجام حق پیروز خواهد شد. این گزارش می‌افزاید رشید کرامی نیزانتخابات ریاست جمهوری را غیر قانونی دانست و تاکید کرد که وی به نام مسلمانان و وطنخواهان شمال لبنان از شرکت در کابینه و همکاری با بشیر جمیل سر دستهٔ فالانژهای لبنان خودداری خواهد کرد.

کرامی افزود که شمال لبنان یک منطقه آزاد شده است و در سایه مسئله سیاسی خود عمل می‌کند.

خبرگزاریهای غربی علیرغم ادعاهای صدام اعتراف کردند:

بارگیری نفتکش‌ها درخارک جریان عادی خود را دنبال می‌کند

علیرغم ادعاهای رژیم مزدور عراق واظهار لحیه‌های صدام مبنی برعدم امنیت در خلیج فارس وبمباران کشتی‌هائی که از جزیره خارک نفت حمل کنند.

خبرگزاریهای غربی که دشمن انقلاب اسلامی و جمهوری اسلامی میباشند علیرغم میل خود گزارش دادند رفت و آمد کشتی‌های بارکش حامل نفت در این منطقه بصورت عادی ادامه دارد.

در این رابطه دیروز خبرگزاری فرانسه گزارش داد از مرکز اجاره کشتی ها در لندن کسب اطلاع شد بامداد روز دوشنبه یک فروند کشتی نفتکش عظیم نروژی با ظرفیت دویست و ده هزار تن بدون هیچگونه حادثه‌ای به ترمینال نفتی خارک وارد شده است. یک کشتی نروژی دیگر نیز که متعلق به مالک همین کشتی می‌باشد آماده است تا پس از تائید آخرین گزارش‌ها مبنی بر عادی بودن اوضاع در خارک عازم این بندر شود. بگفته این منابع یک کشتی انگلیسی دیگر در راه رسیدن به بندر خارک است وعلی القاعده بزودی به این بندر خواهد رسید.

حجت‌ا... مخلصیان فرزند عباس از تاریخ ۱۳٦۱/۵/۱٦ از منزل واقع درتهران خارج و تاکنون مراجعه نکرده کسانیکه ازنامبرده اطلاعی دارند با تلفن‌های ۵۵۹۱۹۵ و ۵۵۳۰۹۲ تماس بگیرند.

اخبار کوتاه جهان

تذکر: جهان اسلام به مجموعه کشورهائی اطلاق میشود که اکثریت سکنه آنها مسلمان باشند والبته بمعنی اسلامی بودن رژیم همه آن کشورهانیست.

* جهان اسلام

● وزیر نفت کویت بمنظور دیدار کوتاهی از امارات عربی متحده ازقطر وارد ابوظبی شد. بگزارش رادیوهای منطقه، وی حامل پیامی از جانب امیرکویت برای رئیس امارات متحده عربی است.

● عرفات رئیس سازمان آزادیبخش فلسطین روزگذشته وعده داد که مبارزه برای موطن فلسطین ادامه خواهدیافت.

● فاروق قدومی رئیس اداره سیاسی سازمان آزادی‌بخش فلسطین با پیتراستامبولیچ رئیس جمهوری یوگسلاوی درنیکوزیاپایتخت قبرس دیدار و پیرامون اوضاع جاری درلبنان و آخرین تحولات درخاورمیانه مذاکراتی انجام داد.

● پطروس غالی وزیر امورخارجه مصر بعدازدیدارباکلودشیسون وزیر امورخارجه فرانسه اعلام کرد: درگفتگوهائی که بین آن دو انجام گرفت توافق کاملی برسرنظارت دوکشور درمورد مسئله فلسطین وجوددارد.

● یاسرعرفات افکاربین‌المللی را بخاطر واکنش غیرانفعالی درمقابل حوادث بیروت محکوم کرد. وی اضافه کرد که ۷۹ روز برای کودکان و زنان جهنمی بوجودآمد و هیچ قدرتی برای متوقف ساختن آن دخالت نکرد و فقط ما بودیم که با گوشت و خون خود دفاع میکردیم و این برای دنیا و افکارعمومی شرم‌آوراست.

* سایرکشورها

● رئیس جمهور ماداگاسکار دیروز دربیانیه‌ای که از رادیوپخش شدانتخاب بشیرجمایل به ریاست جمهوری لبنان را بشدت موردانتقاد قرارداد. رئیس‌جمهوری ماداگاسکار که بایک هیئت ایرانی بریاست محمدغرضی وزیر نفت این کشور ملاقات میکردگفت بشیرجمایل تحت فشار سلاحهای اسرائیلی بریاست جمهوری انتخاب شد. باعتقاد دیوید راتسیرکا، جمایل حتی رهبر تمام مارونی‌های مسیحی نیست بلکه سرکرده فالانژیستهای مسیحی است.

● وزارت خارجه هند گفت این کشور روزگذشته نسبت به تصمیم پاکستان برای گشایش یک شاهراه درکشمیرسرزمینی که مورد اختلاف دوکشورمیباشد به پاکستان اعتراض کرد.

● سفیرآمریکا درال‌سالوادور گفت: کمک ۳۵۵ میلیون دلاری آمریکا به ال‌سالوادور درسال جاری تنها برای سرپانگهداشتن رژیم این کشور کفایت میکند.

● فرمانده نیروهای مسلح رژیم‌نژادپرست افریقای جنوبی اعلام کرد این رژیم قصددارد درنزدیکی مرزموزامبیک تاسیسات نظامی ایجادکند.

● رئیس‌جمهور یوگسلاوی برای یک دیدار رسمی از قبرس وارد نیکوزیاشد و مورد استقبال اسپیروس کیپریانو رئیس جمهور و مقامات دولتی این کشور قرارگرفت. علت این سفراعلام نشده است.

* بلوک غرب

● سناتور چارلز پرسی رئیس کمیته روابط خارجی سنای آمریکا وارد نیکوزیا پایتخت قبرس شد. در بیانیه سنای آمریکا، دلیل سفر پرسی به قبرس بررسی پیشرفته‌های حاصله در مذاکرات بین‌المللی میان ترکها و یونانیان قبرس ذکر شده است.

● مارگارت تاچر نخست وزیر انگلیس اواخر ماه سپتامبر (مهرماه) از ژاپن- چین و هنگ کنگ دیدن خواهد کرد.

● اسحق شامیر وزیر خارجه رژیم صهیونیستی قصد اسرائیل مبنی بر ادامه اشغال سرزمینهای عربی و عدم خروج از آنها را مجددا مورد تاکید قرار داد.

● سحرگاه دیروز پراثر انفجار بمبی در یکی از شعب بانک اسپانیا دوتن از محافظین بانک کشته ونفر سوم مجروح شد.

* بلوک شرق

● فیدل کاسترو رئیس جمهور کوبا در پیامی که متن آن امروز انتشار یافت پیشنهاد کرده است که این کشور آماده پذیرش پانصد طفل بی سرپرست فلسطینی می‌باشد.

● یک هیئت پارلمانی کویت به سرپرستی رئیس مجلس این کشور روز دوشنبه به منظور یک دیدار رسمی وارد مجارستان شد. این اولین باری است که یک هیئت پارلمانی کویت به مجارستان سفر کرده‌است.

● وزیر بازرگانی خارجی ویتنام به منظور یک دیدار چند روزه‌و مذاکره با مقامات الجزائری پیرامون راههای توسعه بازرگانی و همکاریهای اقتصادی بین دو کشور دیروز وارد الجزیره شد.

گزارشی از سفر به هند

درمیان حلقه یاران

۳

در خارج فرودگاه جمع کثیری از بچه‌های انجمن اسلامی و مسلمانان هندی به انتظار ایستاده بودند تا از هیئت استقبال نمایند. حجت الاسلام رفسنجانی توصیه کرد که اتومبیل متوقف شود تا وی بتواند به ابراز احساسات دانشجویان مسلمان پاسخ دهد لکن مقامات محلی و پلیس هند از آقای رفسنجانی و هیئت همراه در خواست کردند که از این موضوع صرفنظر کنند و براه خود ادامه دهند. آقای رفسنجانی با توجه به مسئولیتی که پلیس هند در این زمینه بعهده داشت، علیرغم تمایلش برای حضور در جمع دانشجویان، با اظهارات و درخواست پلیس هند مخالفتی نکرد لکن اظهار تمایل کرد که هیئت بدون درنگ مستقیما رهسپار مقر اتحادیه انجمن‌های اسلامی در بنگلور شود. چرا که این انتخاب تا حدود زیادی میتوانست نشاندهنده تمایلات هیئت به حضور در میان جمع دانشجویان مسلمان باشد. در تمام طول مسیر از فرودگاه به مقر اتحادیه انجمن‌های اسلامی در بنگلور، دانشجویان مسلمان سوار بر موتورسیکلتهای متعدد، تلاش میکردند تا آرایش حرکت آنها بصورت سکورت کردن هیئت تلقی شود و باین ترتیب میزان محبت و علاقه خود را به مقامات جمهوری اسلامی بنمایش بگذارند.

راستش من نمیتوانم در این زمینه جملات مناسبی برای ترسیم کردن ابعاد خلوص و صفا و محبت بچه‌های انجمن اسلامی بیابم و فقط به ذکر این جمله اکتفا می‌کنم که از واکنش دانشجویان نسبت به هیئت نه تنها پلیس هند، بلکه حتی خود اعضای هیئت هم شگفت زده شده بودند.

راستی این چه نیروئی است که اینهمه تبلیغات مسموم دربارهٔ این انقلاب ومسئولین آن را خنثی می‌کند. کجا سراغ دارید که دانشجویان دوراز وطن بدون دردست داشتن هیچ وسیلهٔ دفاعی وفقط باتشکیل یک دیوار گوشتی از بدن‌های پاک خودیک حلقهٔ حفاظتی دراطراف مقامات رسمی کشور خودتدارک ببینند؟ تردیدی نیست این عمل به نشانهٔ علاقه وعشق دانشجویان به معنویتی صورت گرفت که باعث بوجود آمدن این انقلاب عظیم شده و امواج آن مدتهاست ازمرزهای ایران گذشته وجاذبه‌اش باعث میشود که دانشجویان را اینگونه بدوراتومبیل حامل حجت‌الاسلام رفسنجانی وهیئت همراهش مجتمع سازد.

مواجهه با یک دنیا احساسات

دانشجویان اتومبیل آقای رفسنجانی را مثل نگین درمیان گرفته بودند ونمی‌دانم درآن حال، سرنشینان اتومبیل چه احساسی نسبت به دانشجویانی که بدون سابقهٔ دوستی شخصی اینگونه به استقبالشان آمده بودند، داشتند، ولی دانشجویان را میتوانستی بخوبی ببینی که درتمام مسیرباچشمان تیزبین خودهمه چیزرا درزیرنگاههای جدی خود گرفته بودند. ونگاه سنگین خودرا گهگاه به جمع اطرافیان خود میانداختند. بمحض ورود به محل اتحادیهٔ انجمن های اسلامی دربنگلور، فریاد دیرآشنای جمعیت بلند شد که «صل‌علی محمد، یارامام خوش آمد» فضای این جلسه فضای نماز جمعه ها وجلسات پرشور و هیجانی را تداعی میکرد که درایران تقریبا هرروز شاهد آن هستیم. جلساتی که بی‌شک جمعیت حاضرین را احساس مشترکی بگردهم آورده است. انجمن اسلامی دانشجویان درشهر بنگلور درحقیقت «انجمن مادر» تلقی میشود ونقش ویژه‌ای درتعیین استراتژی کلی وهمچنین موضع‌گیری دربرابر جریانات گوناگون ایفا می‌کند. وتحلیل های بسیار نزدیکی با واقعیات ایران دارد. نمای خارجی ساختمان اتحادیه توسط دانشجویان مسلمان‌بطرز با شکوهی توسط صدها لامپ رنگارنگ آذین بندی شده بود و قبلاً هم تذکر دادم که چنین مخارجی توسط دانشجویان میتواند میزان علاقمندی آنان را بنمایش بگذارد.

مراسم با تلاوت آیاتی از کلام‌الله مجید آغاز شد و پس از خیرمقدم، سرودی خوانده شد و سپس آقای منوچهر متکی نمایندهٔ مجلس شوری اسلامی و یکی از اعضای هیئت همراه که قبلاً مدتی درهند بوده و در تشکل دادن به انجمن‌های اسلامی درهند نقش ویژه‌ای بعهده داشته است، مطالبی در رابطه با تاریخچهٔ تشکیل انجمن‌های اسلامی درهند وهمچنین نحوهٔ عملکرد اتحادیه در برابر حوادث گوناگون بیان داشت. آقای متکی درسخنانش باین نکته اشاره کرد که دانشجویان حاضر درهند بلحاظ آنکه ازطبقات مستضعف برخاسته‌اند و طبعاً مسائل آنان را بخوبی درک می‌کنند و میدانند که این انقلاب را اقشار مستضعف براه انداختند، در راه پیروزیش خون دادند و برای حفظ و بقای آن نیز از ایثارجان و مال خود دریغی نکرده‌اند.

وی سپس به تحرک عظیم دانشجوئی درهند که محتوای اسلامی دارد، اشاره کرد و ابعاد گستردهٔ فعالیت دانشجویان مسلمان را تشریح نمود. آقای متکی اظهار داشت دانشجویان مسلمان در هند اگرچه هزاران کیلومتر از میهن اسلامی فاصله دارند ولی این فاصله نمیتواند مانع توجه آنان به روند حوادث در ایران باشد. درخلال جنگ تحمیلی عراق علیه ایران، دانشجویان مسلمان مقیم هند گروه «کوثر» را به جبهه‌ها اعزام داشتند و اتحادیهٔ انجمن‌های اسلامی این افتخار را دارد که تاکنون ۳ شهید به پیشگاه انقلاب اسلامی عرضه کرده است، ازجمله‌شهیدسرفراز یکی از بنیانگذاران اتحادیه انجمن های اسلامی هند را میتوان نام برد که در فاجعه انفجار دفتر مرکزی حزب جمهوری اسلامی در هفتم تیرماه بهمراه شهید مظلوم آیت الله بهشتی و هفتاد و دو تن از یاران امام به شهادت رسید.

سپس حجت الاسلام رفسنجانی رئیس مجلس شورای اسلامی ضمن تشکر و قدردانی از تلاش و فعالیت دانشجویان مسلمان، از اینکه نتوانست در فرودگاه بنگلور در جمع دانشجویان مسلمان حضور یابد و به ابراز احساسات آنان پاسخ گوید، عذر خواست و افزود پلیس هند براساس مسئولیتی که بعهده دارد، مانع این کار شد.

حجت الاسلام رفسنجانی سپس با سیری تحلیلی در حوادث انقلاب اسلامی به بررسی علل و عوامل موثر در پیروزی انقلاب و تداوم آن پرداخت و ابعاد محاصره اقتصادی و تکنولژیکی دشمنان انقلاب اسلامی را تشریح کرد و افزود اگر ما دقیقاً به بررسی ابعاد و چگونگی نجات از وابستگی پس از پیروزی انقلاب بپردازیم، خواهیم فهمید که ملت ایران تا چه حد نیرومند است. رئیس مجلس شورای اسلامی با تکیه بر نقش ایثارگری مردم در تداوم انقلاب اظهار داشت رزمندگان اسلام موفق شدند که با بهره گیری از همین روحیه، ماشین جنگی دشمن را درهم بشکنند و ارتش متجاوز را از خاک خود بیرون برانند و در خاک عراق او را تحت فشار قرار دهند. سپس بیانیه دانشجویان مسلمان عرب مقیم هند قرائت شد و سرودی در باره انقلاب اسلامی توسط مسلمانان هندی حاضر در جلسه باجرا درآمد که مورد توجه قرار گرفت.

صبح روز شنبه ۲۳مرداد، هیئت از دارالایتام مسلمین این شهر که بنام «یتیم خانهٔ اهل اسلام بنگلور» مشهور شده است، بازدید بعمل آورد. در این مراکز حدوداً ۳۰۰کودک یتیم که از ۱۵۰پسر و ۱۵۰دختر تشکیل شده‌اند، پرستاری میشود که ماهانه چهل‌هزار روپیه (تقریباً ٤۰هزار تومان) هزینه دارد و دولت هند ماهانه ٦هزارروپیه بآن کمک می‌کند و بقیه از طریق اعانات و کمک‌های مسلمانان تامین میگردد. قدمت این مرکز به ۸۰سال پیش باز میگردد کودکان یتیم مسلمان هندی با خواندن سرود «ما مسلح به الله اکبریم» از هیئت استقبال کردند. و سپس سرودهای اسلامی به زبان محلی اجرا کردند.

بنظر میرسید که اعضای هیئت در جریان این دیدار شدیداً تحت تاثیر قرار گرفته‌اند و این احساس را میشد در نگاه تک تک اعضای هیئت بخوبی مشاهده کرد. چون چندین بار دیدم که اعضای هیئت دست خود را بر سر کودکان یتیم می‌کشند و یکی از اعضای هیئت سعی میکرد که اشک های خود را از معرض دید کودکان یتیم پنهان کند. هیئت عصر روز شنبه به دهلی بازگشت.

شرکت در جشن استقلال هند

امروز یکشنبه حجت الاسلام رفسنجانی رئیس مجلس شورای اسلامی و نمایندهٔ امام در شورایعالی دفاع بهمراه اعضای عالیرتبهٔ هیئت در جشن استقلال هند شرکت کردند در این مراسم که بمناسبت پیروزی مردم هند در برابر استعمار سیاه انگلیس و استقلال یافتن این کشور بر پا شده بود، خانم گاندی نخست وزیر هند سخنانی دررابطه با این روز بیان داشت.

بانو گاندی در سخنان خود به سابقه این روز در تاریخ معاصر هند اشاره کرد. ما در این روز شاهد مراسمی نیز در گوشه و کنار بودیم که بیشتر جنبهٔ رسمی داشت و کارمندان و همچنین واحدهای پلیس و نیروهای نظامی و دانش آموزان مدرسهٔ نظام در آن شرکت داشتند در مراسم رسمی روز استقلال هند که با حضور بانو گاندی ترتیب یافته بود، میهمانان رسمی، اعضای هیئت های نمایندگی سیاسی هند و مقامات بلند پایه این کشور شرکت داشتند.

«بسمه تعالی»

کسی که برای خدا کار میکند در هیچ جهت شکست ندارد.
«امام خمینی»

اطلاعیه

بدینوسیله باطلاع کلیه اشخاص حقیقی و حقوقی که کالای خود را نزد شرکت سهامی بیمه ملی بیمه باربری نموده اند میرساند که چنانچه تا این تاریخ کالای مورد بیمه آنها حمل نگردیده است مراتب را حداکثر تا پایان شهریور ماه ۱۳٦۱ کتباً بنشانی تهران، خیابان سمیه- بین خیابانهای سپهبد قرنی و استاد نجات الهی شماره ۲۰۲ اعلام دارند تا در لیست تنظیمی درج گردد.

بدیهی است پس از تاریخ مذکور هیچگونه ادعائی در این رابطه مورد قبول نبوده و کالای مورد بیمه حمل شده تلقی خواهد گردید.

شرکت سهامی بیمه ملی

۱۵۰۲۱ م-الف

بسمه تعالی

آگهی استخدام مدرس (رسمی- حق التدریسی) جهت انستیتوهای تکنولوژی

بدینوسیله به اطلاع کلیه علاقمندان تدریس در انستیتوهای تکنولوژی میرساند که وزارت آموزش وپرورش جهت تامین مدرسین مورد نیاز انستیتوهای تکنولوژی سراسر کشور که واجد شرایط لازم باشند تعدادی لیسانس، فوق لیسانس ودکترا در رشته‌های فنی، بازرگانی وحسابداری رابصورت حق التدریسی (صبح یا بعداز ظهر) ویا استخدام رسمی به همکاری دعوت مینماید.

داوطلبین میتوانند تا ۱۵ شهریور ماه سال جاری جهت ثبت نام به معاونت فنی و حرفه‌ای ادارات کل آموزش و پرورش استانها مراجعه تا پس از تائید صلاحیت علمی واخلاقی وباتوجه به نیاز به تدریس در مراکز یاد شده اشتغال ورزند.

۱۵۰۱۹- م الف

وزارت آموزش وپرورش جمهوری اسلامی ایران

«بسمه تعالی»

وزارت راه و ترابری دعوت به همکاری می‌نماید

وزارت راه وترابری جهت امور اجرایی و ماشین‌آلات خود، افراد مسلمان و متعهد به انقلاب‌اسلامی و با تخصص‌های زیررا بصورت قراردادی استخدام می‌نماید.

۱- مهندس راه و ساختمان با حداقل ۵ سال سابقه کار موثر درراهسازی
۲- انباردار فنی
۳- قطعه‌شناس
٤- مسؤل کاردکس

داوطلبین می‌توانند به واحد آموزش و جذب نیرو- به آدرس خیابان طالقانی تقاطع ولی عصر شماره ٤۹ مراجعه نمایند.

۱٤۸۷۷ م- الف

شرکت پلدشت در حال تصفیه

آگهی تجدید مزایده (نوبت سوم)

چون این شرکت در نظر دارد، نسبت به فروش وسائل و ماشین آلات اوراقی خود اقدام نماید. لذا داوطلبین می‌توانند حداکثر تا تاریخ شنبه ٦۱/٦/٦ جهت اخذ مدارک و اطلاعات لازم به حسابداری شرکت واقع در خیابان ولی عصر خیابان رشت پلاک ۱۳۹ مراجعه نمایند.

هیئت تصفیه شرکت پلدشت - نصرا ... فارسی - علی اصغر جمشیدی

بسمه تعالی

آگهی پذیرش هنرجوی فیلمسازی

کانون سینماگران آماتورایران وابسته به وزارت ارشاداسلامی برای دوره تحصیل جدید هنرجوی فیلمسازی می‌پذیرد برادران علاقمند جهت ثبت‌نام و کسب اطلاعات حداکثر تا تاریخ ٦۱/٦/۱۰ به آدرس: تهران- خیابان ولیعصر باغ فردوس کوی دلیر پلاک ۱۹ مراجعه نمایند.

۱۵۰۲۲م- الف

بسمه تعالی

«اولین دوره مسابقات ادبی، یاد واره شهید رجائی»

بمناسبت بزرگداشت خاطره هشتم شهریور سالروز شهادت دو چهره تابناک اسلام شهید رجائی و باهنر مرکز بررسی آثار کودکان و نوجوانان کانون پرورش فکری کودکان و نوجوانان مسابقه‌ای از کلیه آثار ادبی شامل داستان، مقاله، شعر، خاطره و گزارش ترتیب داده است. از کودکان و نوجوانان علاقمند درخواست میشود که آثار خود را حداکثر تا تاریخ ٦۱/٦/۲۱ به آدرس تهران خیابان شهید دکتر بهشتی - خیابان خالد استامبولی - مجتمع فرهنگی کانون پرورش فکری کودکان و نوجوانان ارسال فرمایند.

شرایط مسابقه

موضوع: شهادت برادر رجائی و باهنر در هشتم شهریور ۱۳٦۰

سن: از اول دبستان تا پایان دوره دبیرستان (مسابقات در سه مقطع دبستان، راهنمائی و دبیرستان بصورت جداگانه خواهد بود).

مشخصات: نام و نام خانوادگی - سن - آدرس دقیق و خوانا بودن اثر

یاد آور میشود که در آبانماه سالجاری مراسم پایانی مسابقه بمنظور اهداء جوایز به بهترین آثار، با حضور هیئت داوران در تهران برگزار میگردد.

ستاد برگزاری مسابقات ادبی یادواره شهید رجائی
کانون پرورش فکری کودکان و نوجوانان

۱٤٤۷۹م - الف

مراسم بزرگداشت شهید رجائی و شهید باهنر بمدت ٦ روز برگزار می‌شود

بگزارش واحد مرکزی خبر شورای هماهنگی تبلیغات نهادهای انقلاب اسلامی شهرستان قم با انتشار اطلاعیه‌ای اعلام کرد بمناسبت گرامیداشت یاد شهیدان صداقت و صفا رئیس جمهور شهید رجایی و نخستوزیر شهید باهنر درسالگرد شهادت سرخشان مراسمی بمدت شش شب در پایگاه خون و قیام شهر قم برگزار میشود.

دراین اطلاعیه همچنین اعلام شده است که آغاز برنامه‌ها از شب جمعه همین هفته بعدازنماز مغرب و عشا درحرم مطهر حضرت معصومه سلام‌الله علیها خواهد بود و در این مراسم حجت‌الاسلام موسوی تبریزی دادستان کل انقلاب اسلامی- برای حاضران سخنرانی خواهد کرد.

ملاقات حجت الاسلام ورامینی با آیت ا... العظمی منتظری

قم- بگزارش واحد مرکزی خبر حجت الاسلام محمد ورامینی سرپرست پایگاه شهید مدنی در خوزستان که جمع آوری و نگهداری دامهایی که در طول جنگ تحمیلی در مناطق جنگزده رها شده بودند را انجام میدهد دو روز پیش در قم با حضرت آیت ا... العظمی منتظری ملاقات و گفتگو کرد.

در این ملاقات ابتدا گزارشی از سوی حجت الاسلام ورامینی در مورد چگونگی جمع آوری هزارها دامی که از آغاز جنگ تحمیلی در مناطق جنگی رها شده و در معرض خطر نابودی قرار گرفته بودند و نیز مشکلاتی که در رابطه با کمبود علوفه و نیاز بکمکهای مردمی وجود دارد ارائه شد و سپس آیت ا... العظمی منتظری ضمن تقدیر از خدمات شایسته ای که در این زمینه انجام پذیرفته است گفتند:

در این شرایط حساس که کشور ما در مسیر رسیدن به خودکفایی حرکت میکند توجه به توسعه دامداری از اهمیت ویژه ای برخوردار است.

متاسفانه در ابتدای تجاوز رژیم سفاک عراق به ایران اسلامی بسیاری از دامهای مناطق مرزی ما از بین رفت ولی خوشبختانه اطلاع حاصل شد که مدتی است با همت عده ای از برادران فداکار از جمله آقای ورامینی به این موضوع مهم توجه شده و لازم است مسئولین مربوطه و مردم مسلمان که پیوسته در پشت جبهه ها مایحتاج جبهه ها را تامین میکنند در زمینه همکاری با ایشان و فرستادن علوفه مورد نیاز برای حفظ دامها همت کنند و در حد توان خود در این امر مهم کمک نمایند.

بیانیه طلاب لبنانی مقیم قم

بگزارش واحد مرکزی خبر در ارتباط با اوضاع اخیر لبنان اطلاعیه‌ای از سوی طلاب لبنانی مقیم قم به این شرح منتشر شد.

بسم‌الله الرحمن الرحیم

قاتلو الذین لا یؤمنون بالله ولا بالیوم الاخر ولا یحرمون ماحرم... و رسوله ولا یدینون دین الحق من الذین اوتوالکتاب حتی یعطوا الجزیه عن یدوهم صاغرون/ توبه ٢٩

انالله و اناالیه راجعون

من از مصیبتی که به ما وارد شده استرجاع نمیکنم بلکه از این سکوت حکومتهای اسلامی استرجاع میکنم.

(امام خمینی)

انقلاب اسلامی سفینه نجاتی است که بشریت، رهایی خود را در آن میبیند و حامل تمدن الهی جدیدی برای جهان بشریت میباشد و مرگ تمدنهای مادی حاکم برزمین را اعلام داشته است. طبیعی است که رژیمهای مادی حاکم درجهان که در راس آن آمریکا قرار دارد برای نابودی این انقلاب الهی در زادگاه خود به ستیز برخیزند و بدین منظور جنگی را به فرماندهی صدام تکریتی علیه این انقلاب برپا ساختند هنگامی که ضربات سنگینی از سوی شیرمردان و سلحشوران اسلام بویژه در فتح خرمشهر بر ارتش شکست خورده عفلقی وارد آمد آمریکا بار دیگر به سرعت سعی در اجرای توطئه کمپدیوید نمود و با آوردن تانکها و هواپیماهای خود به لبنان این کشور را بوسیله صهیونیستها به اشغال درآورد و به فضاحت بارترین نحو به کشتار مسلمانان و آواره ساختن فلسطینیان پرداخت. طبیعی است که آمریکای مزدور جنایتکار و سرسپرده خود بشیر جمایل را که دستش به خون دهها هزار نفر از مسلمانان لبنان آغشته است و آتش جنگ داخلی را برای ایجاد زمینه اشغال اسرائیل و کشتار فلسطینیان برپا ساخته است را برسر کار بیاورد. نمایش انتخابات امریکائی درلبنان اشغال شده بوسیله اسرائیل و انتخاب حمایتکاری چون جمایل دلیل آشکاری است بر عظمت انقلاب‌اسلامی و ضعف امپریالیسم و رهبری داهیانه امام این انقلاب عظیم.

آمریکا شعور سیاسی خود را از دست داده و باانتخاب بشیر جمایل که بوسیله جنایتهایش درجهان شناخته شده است ماهیت کینه‌توزانه خود را نسبت به اسلام نشان داد. پیروزی دیگری که برای مسلمانان حاصل شده آنست که نظامیان شرق و غرب را که از این انقلاب بوحشت افتاده‌اند جهت تصفیه مسلمانان و انقلاب فلسطین متحد ساخته است.

رخدادهای لبنان بار دیگر حقیقت مهمی را برای نسل و نسلهای آینده آشکار ساخت وآنهم مزدوری حکام عرب برای صهیونیستها و خصومتشان با اسلام است آنها ٣٤ سال برسر مسئله فلسطین به تجارت پرداختند و امروز آن را به بهای ناچیزی فروختند و حتی ساعتی را برعلیه اسرائیل اجتماع نکردند آنطور که امروز جهت نبرد باانقلاب اسلامی متحد شده‌اند.

اگر آنها یک دهم آنچه را که به صدام تکریتی کمک کرده‌اند بر علیه اسرائیل بکار میگرفتند این غدسرطانی را از قلب امت عربی از میان میبردند. این ذلت و این بی تفاوتی ازسوی پیشتازان عربیت و قهرمانان آزادی درمقابل عربده‌جوئیهای صهیونیستها و فساد آنها در لبنان از برای چیست ما دانشجویان لبنانی مقیم جمهوری‌اسلامی خیانت حکمرانان عرب و تبانی آنها را با صهیونیستها و نمایش امریکائی انتخابات صوری که دروطن اسلامی لبنانی صورت گرفته را محکوم میکنیم و بدنیا اعلام میداریم که لبنانیها تروریستها و خائنین را که زندگیشان را وقت نبرد بااسلام و کشتار مسلمانان و ویرانی لبنان کرده‌اند نخواهند پذیرفت و درمقابل نقشه‌های امریکا که درلبنان باکمک حکمرانان خائن عرب بمورد اجرا درمیآید دست بسته نخواهند نشست.

و مکروا و مکرا... وا... خیرا ماکرین

عملیات بازسازی پلها و راه‌های مناطق جنگی استان باختران آغاز شد

باختر ن- با اعتبار مبلغ ٥٦٠ میلیون ریال عملیات بازسازی پلها و راههای مناطق جنگی باختران که در جریان جنگ تحمیلی ویران شده است شروع شد. همزمان با این عملیات پروژه‌های راهسازی گیلانغرب، سومار بطول دو کیلومتر وآسفالت راه سرچله به گیلانغرب بطول چهل کیلو متر واسفالت راه زرنه به سومار بطول سی کیلومتر جمعاً با اعتبار ٢٢٠ میلیون ریال از سوی وزارت راه و ترابری به اجرا گذاشته شد.

در ادامه عملیات مرحله دوم یا حسین:

مسئول تشکیلات منافقین درخوزستان بهلاکت رسید

سرویس شهرستان- مسئول تشکیلات منافقین در خوزستان بنام عیسی خادمی در ادامه عملیات مرحله دوم یا حسین بهلاکت رسید.

سخنگوی کمیته انقلاب اسلامی خوزستن در گفتگوئی با اعلام این مطلب پیرامون جزئیات مربوط به این درگیری مسلحانه گفت رهبر سازمان منافقین در خوزستان بنام عیسی خادمی با نامهای مستعار ایرج و رضا که دارای مدال از تشکیلات مرکزی سازمان منافقین بوده و عملیات ترور و تخریب در خوزستان را هدایت میکرد در ادامه عملیات مرحله دوم یا حسین در جریان یک درگیری مسلحانه با پاسداران کمیته انقلاب اسلامی اهواز بهلاکت رسید.

وی افزود عیسی خادمی از بنیانگذاران گروه ویژه سازمان و مسئول کل تشکیلات نظامی و امنیتی منافقین در خوزستان بود که در خرداد ماه گذشته یکبار مورد تعقیب واقع شده لیکن موفق بفرار میشود وی پس از این فرار به اصطلاح مدال لیاقت از سازمان منافقین دریافت میکند که متعاقب آن در هفته گذشته مجدداً شناسائی و در یک درگیری مسلحانه بهلاکت میرسد.

سخنگوی کمیته انقلاب اسلامی خوزستان در این گفتگو با اشاره به آغاز مرحله دوم عملیات امام حسین که طی آن تعدادی از اعضای اصلی و هواداران سازمان منافقین در خوزستان کشته و یا دستگیر شده‌اند گفت مرحله دوم عملیات یا حسین توسط برادران کمیته انقلاب اسلامی و به انگیزه نابودی سازمان پوشالی منافقین از چندی پیش آغاز شد و علاوه بر عیسی خادمی یکی دیگر از اعضای اصلی منافقین بنام حمید حقیقت با نامهای مستعار شاهین و ارسلان که مسئولیت بخش دانش آموزی را بعهده داشت و چندین نقشه ترور و تخریب را با کمک دو تیم نظامی پسران و ٤ تیم نظامی دختران طرح ریزی کرده بود بهلاکت رسید.

وی افزود گروه منافقین قبل از مرحله دوم عملیات امام حسین قصد ترور سرهنگ صیاد شیرازی فرمانده نیروی زمینی محسن رضائی فرمانده سپاه پاسداران انقلاب اسلامی آقای غرضی وزیر نفت حجت‌الاسلام جزایری امام جمعه اهواز حجت‌الاسلام شفیعی رئیس دایره سیاسی ایدئولوژیک لشکر ٩٢ زرهی و همچنین دادستان انقلاب اسلامی خوزستان و چند تن از شخصیتهای دیگر استان را داشتند که با دستگیری و یا بهلاکت رسیدن اعضای اصلی سازمان منافقین این طرحها نقش بر آب میشود.

سخنگوی کمیته انقلاب اسلامی خورستان در مورد جزئیات نقشه این ترورها گفت قبل از آغاز مرحله دوم عملیات امام حسین گروهی از منافقین به رهبری شخصی بنام مسعود بازرگان با نامهای مستعار ابوالقاسم- منصور شاهرخ و حسین اکبری که بعداً در یک درگیری مسلحانه بهلاکت رسید تردد‌های فرمانده نیروی زمینی فرمانده سپاه و رئیس دایره سیاسی ایدئولوژیک و اعضای انجمنهای اسلامی لشگر ٩٢ زرهی را زیر نظر داشته و همزمان با آن زاغه‌های مهمات پادگانها را شناسائی کرده قصد داشتند با طرح حساب شده‌ای به یکی از پادگانهای اهواز حمله کرده دست به ترور و تخریب بزنند که خوشبختانه قبل از اجراء طرح توسط برادران پاسدار کمیته انقلاب اسلامی خنثی میشود و فرمانده عملیات یعنی مسعود بازرگان در جریان یک درگیری مسلحانه بهلاکت میرسد. این سخنگو افزود یکی دیگر از طرحهای منافقین طرح عباس سمیعی بود که بموجب آن قرار بود منافقین از طریق شناسائی یکی از مراکز استقرار برادران بسیجی در اهواز ٢٠٠ تن از آنان را بشهادت برسانند که این طرح نیز پیش از اجراء خنثی میشود و در این رابطه ٨ تن بنامهای میمین دهدشتی سر تیم دختران با نام مستعار ثریا- رمضان گهوایی- حمید مروانی- رضا حیدری- و حسین ناخدا اعضای تیم نظامی محمد رضا نوروزی و احمد پاک سرشت عضو تیم تدارکات و تسلیحات ابراهیم تنددست طبری عضو بخش کارگری و کارمندی و نیز اعضای یک خانواده ٦ نفری بنامهای علی- محمد علی- عبدالرضا- مینا سیما و ناهید حمولة که در تشکیلات سازمان منافقین عضویت داشتند دستگیر شدند سخنگوی کمیته انقلاب اسلامی خوزستان با اشاره به متلاشی شدن ٩٥ درصد از تشکیلات منافقین در خوزستان در رابطه با اعمال درون گروهی این سازمان گفت متاسفانه اعضای این سازمان جهنمی با جذب دختران جوان آنان را اغفال نموده و به برقراری رابطه نامشروع با دختران میپردازند که بگونه‌ای معاینات پزشکی انجام شده بر روی هواداران دختر این سازمان که دستگیر شده‌اند نشانگر آن است که مورد تجاوز قرار گرفته‌اند. این سخنگو از پدران و مادران خواست تا بیش از پیش رفت و آمد دختران خود را زیر نظر گرفته و از اغفال آنان توسط عوامل کثیف سازمان جهنمی منافقان جلوگیری کنند سخنگوی کمیته انقلاب اسلامی خوزستان در پایان این مصاحبه ضمن اخطار به هواداران فریب خورده منافقین اظهار داشت بحکم اسلام و با الهام از تعالیم قرآن وظیفه خود میدانیم که از راه ارشاد از لغزش جوانان به دامان این سازمان جهنمی جلوگیری کنیم و از اینگونه افراد می‌خواهیم تا قبل از آلودگی به دامان اسلام پناه آورده و با معرفی خود واظهار ندامت سعادت و آینده خود را تامین کنند.

تلگرام شورای روحانیت اهل تسنن اورمیه به محضر رهبر انقلاب

به گزارش واحد مرکزی خبر شورای روحانیت اهل تسنن ارومیه و مدرسین مدرسه علوم دینی شیخ شلتوت این شهرستان با مخابره تلگرامی به حضور مبارک امام خمینی رهبر انقلاب وبنیانگذار جمهوری اسلامی ایران حمایت وپشتیبانی خود را از فرمان امام خمینی مدظله العالی در مورد طرد قوانین طاغوتی و اسلامی کردن کلیه قوانین موجود کشور اعلام داشتند و آمادگی خود را برای همکاری در این زمینه ابراز نمودند.

متن تلگرام باین شرح است.

بسم الله الرحمن الرحیم

حضور مبارک زعیم عالیقدر رهبر کبیر وبنیانگذار جمهوری اسلامی ایران امام خمینی مدظله العالی

انقلاب ما به رهبری مخلصانه وداهیانه شما، انقلاب محرومین وپیروان توحید است، خارج از این مسیر خارج از اسلام است.

سخنان امام

طی دیدار وزیارت روحانیون کاروانهای حج سراسر کشور وپرسنل دادستانی‌ها وداسرا دادگاههای انقلاب اسلامی ایران که جهت کسب رهنمودهای مترقیانه شرف حضور یافتند ابعاد گسترده‌ای بخود گرفت.

سخنان آن حضرت راجع به طرد کلیه قوانین طاغوتی وخلاف شرع مقدس امید دیگری برامیدهای مسلمانان افزود.

روحانیت اهل تسنن در قبال مسئولیتی که بر دوش دارند احساس میکنند ملت ستم دیده و مستضعف ایران وجهان انتظارات بس بزرگی از روحانیت اعم از شیعه و سنی دارند وخوب درک میکنند که این روزها غیر از دیروز است که تحت سلطه نظامهای فاسد قرار گرفته باشند.

علیهذا مدرسین مدرسه علوم دینی شیخ شلتوت ارومیه همراه با شورای روحانیت اهل تسنن ارومیه آماده ایثار وهمکاری تمام وقاطعانه با قضات دادستانی‌های انقلاب دادسراها و دادگاه میباشند و خواستار تحقق بخشیدن به شعار اصیل وکوبنده نه شرقی و نه غربی جمهوری اسلامی میباشند. روحانیت اهل تسنن قاطعانه پشتیبانی خود را از فرمان امام خمینی مدظله العالی راجع به طرد قوانین طاغوتی و اسلامی کردن کلیه قوانین موجود در سراسر کشور اعلام میدارند.

والسلام علیکم ورحمة ا... وبرکاته.

برادر زوارهای عضو کمیسیون قضائی مجلس شورای اسلامی:

٢٤٠٠ ماده از لوایح قضائی به کمیسیون قضائی مجلس ارجاع شده است

- اجرای قوانین حقوقی دادگستری مواجه چندانی با قوانین خلاف شرع ندارد.
- قوانین جزائی که اقتباس از قوانین کشورهای اروپائی است بنا به فرمان امام باید محو شود.
- آن چه که بنا به فرمان اخیر امام تصویب آن ضرورت دارد، قوانین ماهوی است.

شیراز- خبرنگار جمهوری اسلامی: برادر زوارهای نماینده مردم تهران و عضو کمیسیون قضائی مجلس شورای اسلامی، طی یک مصاحبه اختصاصی با خبرنگار روزنامه جمهوری اسلامی نظرات و بخشی از اقدامات انجام شده دررابطه با مسائل قضائی بیان‌کرد.

وی ابتدا دررابطه با بیانات اخیر امام امت گفت: حدود ٢٤٠٠ ماده از لوایح قضائی که راجع به قضاوتهای اسلام واصلاح قانون آئین‌نامه دادرسی و اصلاح قانون کیفری ومدنی و تجارت است، براساس اصل ٨٥ مجلس شورای اسلامی ازسوی آیت‌الله موسوی اردبیلی به کمیسیون قضائی تفویض شده است و فکر میکنم باتوجه به فرمان امام امت این لوایح سریعاً تصویب شود و کمیسیون قضائی تمام وقت برای این لوایح کار می‌کند. وی سپس ضمن اشاره به مصوبات مجلس درامور قضائی اظهار داشت:

بخشی از لوایح قصاص و بخشی از لوایح حدود تصویب شده که باید شورای نگهبان آنرا تأیید کند و بخش دیگری از حدود و دیات و تعذیرات، باید مورد بررسی قرار گیرد وهمچنین قوانین آئین‌نامه دادرسی باید بررسی شوند. آن چیزیکه بنا به فرمان اخیر امام امت تصویب آن ضرورت دارد، قوانین ماهوی میباشد. وی سپس دررابطه با تغییر قوانین دادگستری گفت درزمینه مسائل حقوقی، قانون مدنی از فقه اسلامی اقتباس شده بنابراین درزمینه اجرای قوانین حقوقی دادگستری مواجه چندانی با قوانین خلافشرع نخواهدداشت و مشکل درزمینه قوانین جائی است که ممکن است با فقه اسلامی تطبیق نکند ومشکل دادگستری قوانین جزائی است که اقتباس از قوانین بلژیک و فرانسه و کشورهای اروپائی است که بنا به فرمان امام امت باید محو شود.

اطلاعیه روابط عمومی استانداری کردستان

کردستان- خبرنگار جمهوری اسلامی- روابط عمومی استانداری کردستان طی اطلاعیه‌ای اعلام کرد ستاد مبارزه با مواد مخدروقاچاق درمحل استانداری تشکیل وشروع بکار نموده درقسمتی از این اطلاعیه آمده است بمنظور مبارزه با خروج بی‌رویه ارز از میهن اسلامیمان وبه انگیزه حفظ مبانی اقتصادی کشورمان همزمان بافعالیتهای ایثارگرانه برادران رزمنده درمیدانهای نبرد حق علیه باطل دربرون مرزها وهمچنین مبارزه باجبهه متحد ضدانقلاب داخلی ستاد مبارزه باقاچاق ومواد مخدر درمحل استانداری کردستان تشکیل وشروع بکار نموده لذا ازمردم مسلمان استان تقاضای همکاری وهمیاری را داریم.

شهیدی دیگر از مدرسه عالی کامپیوتر

پاسداران انقلاب اسلامی پایگاه شمیرانات

بسم رب‌الشهداء والصدیقین

بمناسبت برگزداشت شهادت برادر اسداله شیران، این دانشجوی مسلمان پیرو خط امام، فاتح لانه جاسوسی، پاسدار انقلاب اسلامی و رزمنده مسلمان که درعملیات رمضان به لقاءالله پیوست پنجشنبه ٤ شهریور از ساعت ٤ الی ٦ درمسجد ارک گردهم می‌آئیم

انجمن اسلامی دانشجویان مدرسه عالی کامپیوتر- دفتر تحکیم وحدت- سپاه

بسمه تعالی

درگذشت شادروان حاج محمد مهدیان که از اخیار و خدمتگزاران اهل بیت علیهم السلام بودند را به خانواده محترمشان بالاخص آقایان حاج عبدا... و حاج حسین مهدیان تسلیت گفته علو درجات آن مرحوم را از خداوند متعال مسئلت داریم.

بنیادنهج‌البلاغه

هوالعزیز

بدینوسیله درگذشت آقای حاج محمدآقا مهدیان را به خاندان محترم مهدیان خصوصاً برادران عزیزمان آقایان حاج حسین و حاج عبدا... مهدیان تسلیت عرض مینمائیم.

اتحادیه صنف فروشندگان آهن‌آلات تهران و شرکت تعاونی اسلامی تهیه و توزیع آهن‌آلات

انالله و اناالیه راجعون

با کمال تاثر و تاسف درگذشت پدر عزیز وگرامیمان شادروان آقای علی‌محمد دارابی(نهاوندی) بزرگ خاندان دارابی را باطلاع خویشان، دوستان و آشنایان محترم وهمشهریان گرامی میرسانیم مجلس ترحیم (مردانه و زنانه) آن روانشاد از ساعت ٤ تا ٦ بعداز ظهر روز شنبه ششم شهریورماه جاری در مسجد حضرت امیر (ع) واقع در خیابان امیرآباد شمالی مقابل پمپ بنزین برگزار میگردد.

فرزندان آن مرحوم: محمد کریم- رحیم- ماشاءا...- حبیبا... - جمشید- سیروس- منصور- ناصر و بیژن دارابی و خانواده‌های وابسته

بسم رب‌الشهدا و الصدیقین

بار دیگر دست جنایتکاران قرن از آستین منافقین کوردل بدرآمد و فرزندی از تبار حسین (ع) برادر سید مصطفی حق‌شناس مدیرعامل و مجری طرح خانه‌سازی سکائی و رئیس کمیته مرکزی انقلاب اسلامی اراک را به خاک و خون کشاند.

شهادت این برادر عزیز را به پیشگاه ولی‌ا... الاعظم حضرت مهدی (عج) و نایب برحقش امام خمینی و امت شهیدپرور ایران خصوصاً خانواده محترم آن شهید بزرگوار تبریک وتسلیت گفته بهمین مناسبت مجلس بزرگداشتی درروز یکشنبه ٦١/٦/٧ از ساعت ٢ بعدازظهر درنمازخانه شهید دکتر همدی واقع در اداره مرکزی سازمان گسترش و نوسازی صنایع ایران برگزار میگردد.

هیئت عامل و کارکنان سازمان گسترش و نوسازی صنایع ایران

بسمه تعالی

آگهی دعوت به همکاری

نشریه نگهبان انقلاب اسلامی ارگان کمیته‌های انقلاب اسلامی افراد زیر را جهت اعتلای امور تبلیغاتی کمیته‌های انقلاب وتداوم خط مکتبی شهیدان خونین کفن انقلاب اسلامی به همکاری فرامیخواند:

بدیهی است داوطلبان با معرفی به کارگزینی کمیته مرکزی به استخدام رسمی وتمام وقت کمیته در خواهند آمد و در تمام سختی‌ها و آسانی‌ها با برادران پاسدار شریک خواهند بود.

١- نویسنده در مسائل عقیدتی، سیاسی، اجتماعی

٢- طراح وعکاس

٣- افراد آشنا به امور فنی عکاسی و تاریکخانه

٤- صفحه پرداز

٥- ماشین نویس فارسی (افراد آشنا به ماشین‌های حافظه‌دار از اولویت برخوردارند).

٦- گزارشگر و خبرنگار

٧- افراد آشنا به امور هنری ازقبیل داستان نویسی، طراحی جدول، طنز نویسی و ...

٨- افراد آشنا به امور توزیع و برنامه ریزی پخش

شایسته است داوطلبان موارد ١ و ٢ و ٤و٧ بهنگام مراجعه نمونه‌هائی از جدید ترین کارهای خود را همراه داشته باشند.

مهلت مراجعه تابیست ویکم شهریور ماه ١٣٦١

ساعات مراجعه: روزهای فرد صبحها ١٠ تا ١٢

آدرس: میدان بهارستان: مقابل کلانتری ٩ ساختمان سابق آموزش و پرورش ناحیه ١٧

نشریه نگهبان انقلاب اسلامی

اخبار کوتاه

پایان دومین سمینار منطقه‌ای مراکزخدمات روستائی و عشایری

تبریز- خبرنگارجمهوری اسلامی- دومین سمینار منطقه‌ای مراکزخدمات روستائی وعشایری کشور که از سه روزپیش بمنظور بررسی عملکرد ستادهای ١٠گانه مراکزخدمات و رفع مشکلات و نارسائیهای موجود آنها درشهرستان تبریز آغازشده بود روزگذشته پس از تشریح سیاستهای کارهای زیربنائی کشاورزی و توزیع ماشین‌آلات دربین کشاورزان باجمع‌بندی مطالب سمینار در٢٣ماده بکارخودپایان داد.

عزیمت اعضای ستادبازسازی و نوسازی آذربایجان شرقی به قصرشیرین

تبریز- خبرنگارجمهوری اسلامی- اعضای ستادبازسازی و نوسازی استان آذربایجان شرقی عصر دیروزبمنظور تجهیزهرچه بیشتر امکانات موجود و نیروهای انسانی جهت بازسازی شهرقصرشیرین درمیان بدرقه آیت‌ا... ملکوتی نمایندهٔ امام درآذربایجان و مهندس طاهری استاندارآذربایجان شرقی عازم منطقه قصرشیرین شدند دراین مراسم آیت‌ا... ملکوتی طی سخنان کوتاهی بازسازی قصرشیرین را افتخاری بزرگ برای مردم آذربایجان توصیف کرد و با تأکید برلزوم ایجادهماهنگی و اتحادکامل بین نیروهای اعزامی گفت: شما برادران نمایندگان مردم مسلمان و قهرمان آذربایجان هستید که بازسازی قصرشیرین به آنهامحول شده است.

تشکیل ستاد بزرگداشت ٨شهریور درساری

ساری- خبرنگارجمهوری اسلامی- جلسه بزرگداشت سالگردشهادت یاران صدیق امام رئیس جمهورشهید رجائی عزیز و نخستوزیر شهید باهنر محبوب باحضور نمایندگان حزب جمهوری اسلامی، سپاه پاسداران انقلاب اسلامی تبلیغات اسلامی، استانداری مازندران، ادارهٔ کل ارشاد اسلامی، رادیوتلویزیون، کانون حزب‌الله درمحل اداره ارشاد تشکیل و نسبت به هرچه باشکوهتر برگزارنمودن مراسم ٨شهریور بحث و تبادل‌نظر بعمل آورد و مقررگردید ضمن راهپیمائی درسالروز این شهیدان درشب شهادت این عزیزان نیزدرمقابل حزب جمهوری دفترساری مراسم خاصی برگزارگردد.

اعزام گروهی دیگر از یاوران اسلام به جبهه‌ها

نائین - خبرنگار جمهوری اسلامی- درپی اعزام تعداد ١٠ نفر ازبرادران جان‌برکف پاسدار و١٤ تن از برادران رزمندهٔ بسیج ازشهرستان نائین درتاریخ ٦١/٦/٢ بسوی جبهه‌های نبرد حق علیه باطل برادراحمد ترابی فرماندهٔ عملیات سپاه طی گزارشی تعداد کل نیروهای اعزامی به جبهه ازاین شهرستان رااز ابتداء جنگ تاکنون ٥٤٣ نفر در٣٨ مرحله اعلام نمود که ازاین عده تعداد ٩٧ نفرآنها را برادران سپاه و٤٤٦ نفر باقیمانده را برادران بسیج تشکیل داده‌اند.

تشییع پیکرپاک یک شهید

کردستان- خبرنگار جمهوری اسلامی- بدنبال فاجعه فیض‌آباد وبه شهادت رسیدن برادر شهیدعلی شهسواری یکی دیگر از مجروحین این واقعه بنام براتعلی حیدری که دربیمارستان بستری بودبه لقاءالله پیوست مراسم تشییع جنازه آن شهید صبح دیروز باشرکت جمعی از روحانیون افراد نظامی، انتظامی پیشمرگان مسلمان کرد واقشار مختلف مردم ازجلوی مسجد جامع بطرف بهشت محمدی بادادن شعارهائی تشییع شده ومشایعت کنندگان جنازهٔ وی را تابهشت محمدی سنندج تشییع کردند.

دستگیری ٢٣ تن از هواداران واعضای گروهکها دربوشهر

بوشهر- خبرنگار جمهوری اسلامی- دادستان انقلاب اسلامی بوشهر اعلام کرد طی دوهفته اخیر ٢٣ تن از اعضا و هواداران گروهک های منافقین، چریکهای فدائی خلق وگروه محارب پیکار درشهرستان گناوه وبرازجان بوشهر توسط سازمان اطلاعاتی ٣٦ تیپ‌نوح وباهمکاری افراد کمیته وسپاه پاسداران انقلاب اسلامی بازداشت شدند که ازاین افراد مقادیری مدارک درون‌گروهی بدست آمده است. ویکی ازدستگیرشدگان مسئول تشکیلات چریک‌های فدائی خلق شاخه اقلیت بندر گناوه میباشد.

اطلاعیه انجمن اسلامی دادگستری جهرم

جهرم- خبرنگار جمهوری اسلامی- در پی رهنمودهای امام امت پیرامون دگرگونی قوانین طاغوتی حاکم بر محاکم دادگستری. اطلاعیه‌ای از طرف انجمن اسلامی دادگستری جهرم انتشار یافت در قسمتی از این اطلاعیه آمده است با عنایت به سخنان پیامبرگونه امام امت در مورد دگرگونی قوانین طاغوتی حاکم بر محاکم دادگستری و جایگزین شدن قانون اسلامی بر اساس قانون اساسی جمهوری اسلامی که جان تازه‌ای در کالبد دادگستری دمیده است انجمن اسلامی ضمن تبریک آمادگی خود را جهت تحقیق و بثمر رسیدن کامل قوانین اسلامی اعلام میدارد.

انجام مسابقات ارتش در تبریز

تبریز- خبرنگار جمهوری اسلامی- مسابقات ورزشی ارتشهای منطقه یک کشور در رشته‌های فوتبال ، هندبال، شنا روز گذشته طی مراسم خاص نظامی و با شرکت تیمهای ورزشی پادگانهای باختران، ارومیه، عجب شیر، مراغه و تبریز در شهرستان تبریز آغاز شد در مراسم افتتاحیه این دوره از مسابقات پس از رژه نظامی ورزشکاران تیمهای فوتبال پادگان تبریز و پادگان عجب شیر در مقابل هم قرار گرفتند که در پایان با نتیجه مساوی ٣ بر ٣ دو تیم زمین بازی را ترک گفتند.

محکومیت چند متهم

رشت- خبرنگار جمهوری اسلامی- بحکم دادگاه انقلاب اسلامی ٢٣ نفر باتهام خرید و فروش مواد مخدر وحمل آن از ٣ تا ١٠ سال به حبس و شلاق محکوم گردیدند همچنین تعداد ٩ نفر باتهام هواداری از گروهکهای ضد انقلاب از ٣ ماه تا ٢ سال حبس محکوم شدند همچنین ٣ نفر بجرم شرب خمر و ایجاد روابط نامشروع به ٢٥ تا ٢٠ ضربه شلاق محکوم شدند.

عزیمت ٢ گروه از برادران سپاه به جبهه‌ها

ارسنجان- خبرنگار جمهوری اسلامی- طی دو روز گذشته ٢ گروه از برادران جان بر کف سپاه پاسداران و بسیج مستضعفین ارسنجان جهت مقابله با قوای رو بزوال صدامی در میان بدرقه پر شکوه مردم ارسنجان راهی جبهه‌های نبرد حق علیه باطل شدند.

برگزاری نماز وحدت در جهرم

جهرم- خبرنگار جمهوری اسلامی- روز گذشته نماز وحدت بامامت حجت‌الاسلام حبیب‌الهی و با حضور برادران سپاه و ارگانهای دولتی نهادهای انقلابی و اداری و همچنین جمعی از مردم حزبا... در مسجد جامع جهرم برگزار شد بعد از نماز برادر حاج پرنیان فرماندار جهرم در باره مسائل روز سخنرانی کرد.

برگزاری نماز وحدت در کردستان

کردستان- خبرنگار جمهوری اسلامی- روابط عمومی سپاه پاسداران انقلاب اسلامی ناحیه کردستان گزارش داد نماز دشمن شکن وحدت در تاریخ دوشنبه ٦١/٦/١ در مسجد حسینیه کامیاران با شکوه و عظمت خاصی برگزار شد در این مراسم که جمعی از روحانیون سپاه جهاد ژاندارمری شهربانی و برادران و خواهران نمازگزار دیگر از اقشار مختلف مردم مسلمان شرکت داشتند ابتدا برادر حجت‌الاسلام بهشتی یکی از وابستگان شهید مظلوم آیتا.... بهشتی طی سخنان مبسوطی گفت روحانیون معظم تشییع و تسنن وظایفشان روشن است بطوریکه امروز دست ما باز است و ما میتوانیم به وظایف خودمان در مقابل قرآن و اسلام عمل بکنیم. این مراسم با تکبیر و دعا برای رهبر کبیر انقلاب خاتمه یافت.

نتایج سفر فرماندار نائین به خوروبیابانک

نائین خبرنگار جمهوری اسلامی- برادر عبدالرضا جوادی فرماندار نائین در پی بازگشت از سفر دوروزه بمنطقه خوروبیابانک در روز ٦١/٦/٣ در گفتگوئی با خبرنگار ما اعلام داشت با مشاهده و بررسی مشکلات موجود اهالی از نزدیک و مطرح نمودن آن در جلسه شورای اداری تصمیماتی اتخاذ گردید که امید است با اجرای آن گام مثبت و سودمندی در جهت رفع نابسامانیهای آن منطقه محروم و کویری برداشته شود.

تشییع باشکوه دو شهید در تکاب

کردستان- خبرنگار جمهوری اسلامی- بمناسبت شهادت دو تن از جان برکفان سلحشوران اسلام بنامهای عسگر رستمی و اسحاق جاهدی مراسم تشییع جنازه آن عزیزان گلگون کفن در شهر قهرمان پرور تکاب برگزار شد مشایعت کنندگان که سخت متاثر بودند پس از عبور از خیابانهای این شهر شعارهائی نظیر کومله-دمکرات مرگ فرا رسیده، و حزب دمکرات را بخاک و خون میکشیم سر می دادند از آنجا جنازه این شهید راه قرآن را به زادگاه ابدیش در گلستان قاسم انتقال دادند.

● دیدار با حضرت آیت ا... اشرفی

خمینی شهر. خبرنگار جمهوری اسلامی- روز سه شنبه ٦١/٦/٢ برادران حزب جمهوری اسلامی خمینی شهر و تعدادی از برادران بسیج با حضرت آیت ا... اشرفی دیدار نمودند در این دیدار حضرت آیت ا... اشرفی سخنانی پیرامون تشکیلات ایراد نمودند ایشان در قسمتی دیگر از سخنانشان چنین فرمودند حزب جمهوری اسلامی نهادی است مورد تائید ما و همچنین یادگاری است از شهید مظلوم دکتر بهشتی و این نهاد در سراسر کشور توسط افراد حزب ا... باید تقویت گردد. در خاتمه اشاره ای به ایثار رزمندگان نمودند و گفتند همین بس که امام فرمودند اگر سپاه و بسیج نبود کشور هم نبود روشنگر بسیاری از مسائل است.

● اعزام گروهی از رزمندگان به جبهه ها

خمینی شهر. خبرنگار جمهوری اسلامی- عصر روز سه شنبه ٦١/٦/٢ یک گروهان از برادران رزمنده بسیج و سپاه پاسداران خمینی شهر در میان بدرقه گرم و پرشور و سرشار از ایمان امت شهید پرور خمینی شهر عازم جبهه های جنوب گردیدند.

● فعالیت های بنیاد شهید ساری

ساری، خبرنگار جمهوری اسلامی- بگزارش روابط عمومی بنیاد شهید ساری جهت رفاه هرچه بیشتر خانواده های محترم شهدا تابحال مبلغ ١٦٢٦٠٩٠٢ ریال به آنها پرداخت شده و احداث ٥ دستگاه ساختمان جهت خانواده شهدا در روستاهای شکنا و میان رود و اومان و کلیستان و ساری را آغاز نموده است که پس از اتمام کار به آنها تحویل داده خواهد شد. مبلغ فوق بابت حقوق به خانواده های شهدا و مجروحین و خانواده های اسرای ایرانی وام بلاعوض- هزینه سفر- و دارو و اجاره مسکن خانواده شهدا و فرزندان شهدا میباشد. همچنین در ادامه کمک ها برای خانواده های شهدا بنیاد شهید ساری ضمن معرفی ٣٦ خانواده به سازمان خدمات درمانی- درمان ٢٠٠ مجروح جنگی و معرفی ٢٠٠ خانواده جهت دریافت وسایل رفاهی و پرداخت مبلغ ٨٠٠٠٠٠ ریال جهت تعمیرات ساختمانی رابعهده گرفت علاوه بر کمک های رفاهی و نقدی تهیه مراسم تشییع و مراسم های گوناگون و چاپ عکس ها و وصیت نامه های شهدا و ترتیب اعزام خان

با کمیسیونهای مجلس شورای اسلامی آشنا شویم ۷

سرویس سیاسی جمهوری اسلامی

طی چند شمارهٔ قبل در این سلسله گزارشها، مطالبی را پیرامون کمیسیونهای غیر دائمی و دائمی مجلس ملاحظه نمودید و اینک در آخرین قسمت شما را با چند کمیسیون دیگر مجلس شورای اسلامی آشنا می‌کنیم:

کمیسیون جهاد سازندگی

با عضویت
۱- محسن مجتهد شبستری ۲- احمد ملا زاده
۳- سید احمد زرهانی ٤- سید فخرالدین موسوی ننه کران
۵- شهاب‌الدین بیمقدار ٦- مهدی قائمی (ملای سمنانی)
۷- عبدالحمید آقا رحیمی.

ریاست کمیسیون جهاد سازندگی با **آقای محسن مجتهد شبستری** است و مخبر کمیسیون مزبور **آقای سید احمد زرهانی** و منشی آن **آقای سید فخرالدین موسوی ننه کران** می‌باشد.

این کمیسیون در سال ۱۳٦۰ جمعاً ٦۵ جلسه رسمی تشکیل داده است وراجع به طرحها و لوایح و موارد زیر بحث و گفتگو بعمل آورده است:

۱- بررسی عملکرد جهاد دانشگاهی.
۲- بررسی عملکرد جهاد در مناطق جنگی.
۳- بررسی بودجه سال ۱۳٦۰ جهاد سازندگی.
٤- تهیه مادهٔ واحده‌ای جهت رسمیت یافتن نهاد جهاد سازندگی.
۵- بررسی نحوه مصرف وجوهات حاصله از فروش کالاهای متروکه.
٦- بررسی و تصویب طرح سواد آموزی و ریشه کن سازی بیسوادی در جمهوری اسلامی ایران.
۷- بررسی لایحه ایجاد مراکز خدمات روستائی و عشایری.
۸- بررسی عملکرد جهاد ادارات.
۹- بررسی بودجه ۱۳٦۱ جهاد سازندگی.
۱۰- بررسی طرح اساسنامه جهاد سازندگی.
۱۱- بررسی طرح احیاء و واگذاری اراضی مزروعی.

ضمناً از این کمیسیون:
۱- برادر علی اکبر ناطق نوری در تاریخ ٦۰/۹/۲٤ به سمت وزیر کشور انتخاب شد.

کمیسیون امورشوراها

با عضویت:
۱- بهاءالدین علم‌الهدی ۲- مرتضی فضلعلی ۳- سیدحسین موسوی جهان‌آبادی (خراسانی) ٤- محمدرضا عباسی فرد ۵- محمدفاضل ٦- یونس محمدی ۷- حسن حسن‌زاده

ریاست این کمیسیون را **آقای بهاءالدین علم‌الهدی** به عهده دارد و **آقای سیدحسین موسوی جهان آبادی (خراسانی)** نائب رئیس اول و **آقای مرتضی فضلعلی** نائب رئیس دوم آن است.

منشی کمیسیون **آقای محمدفاضل** است که درکمیسیون قضائی نیز عضویت دارد و مخبرآن **آقای محمدرضا عباسی فردمی**باشد.

این کمیسیون درسال ۱۳٦۰ جمعا ۷۰جلسه رسمی داشته است و راجع به طرحها و لوایح زیربحث و گفتگو بعمل آورده است:

۱- تهیه طرح تشکیل شوراهای کشوری و تقدیم به مجلس درتاریخ ٦۰/۲/۲۰(این طرح هم‌اکنون بعنوان شوردوم دراین کمیسیون مطرح و با حضور پیشنهاددهندگان مورد رسیدگی قرارمیگیرد) (درتهیه این طرح علاوه بربررسی به پیشنهادهای صاحب‌نظران و سازمانها و ارگانهای مختلف، طرح پیشنهادی وزارت کشور نیز موردرسیدگی قرارگرفته است).
۲- بررسی طرح قانونی نحوهٔ ادارهٔ جهادسازندگی
۳- رسیدگی به طرح امورقضائی دربارهٔ مالکیت خصوصی
٤- تهیه طرح شوراهای اسلامی کار و تقدیم به مجلس درتاریخ (٦۰/۱۲/۳) (این طرح نیز اخیراً برای شوردوم به کمیسیون ارجاع شده است) (درتنظیم و تهیه این طرح شوراهای تولیدی مصوب شورای انقلاب، طرح وزارت کار دررابطه با شوراهای کارگری و تولیدی، پیشنهادهای نمایندگان شوراهای کارگری و شوراهای کارگری و سخنرانی و مصاحبه دررابطه با شوراها، از دیگرفعالیتهای این کمیسیون به شمارمیرود.

ضمناً این کمیسیون دررابطه با کارخود از وزیرکار، معاونین وزارت کار، نمایندگان جهادسازندگی، نمایندگان شورای اسلامی کارگران، نمایندگان صنایع و معادن(صنایع سبک و سنگین). و همچنین دررابطه با شوراهای کشور از معاونین وزارت کشور و سرپرست سازمان صنایع ملی، سرپرست سازمان صنایع و گسترش نوسازی، چندتن از مدیران منتخب دولت درکارخانه‌ها دعوت بعمل آورده است.

ازاین کمیسیون:
۱- برادرعبدالمجید دیالمه درتاریخ ٦۰/٤/۷ دردفتر مرکزی حزب جمهوری اسلامی به شهادت رسید.

کمیسیون اصل ۹۰

با عضویت:
۱- فضل الله صلواتی ۲- محمد هادی برومند
۳- محمود سماورچی ٤- عبدالواحد موسوی
۵- حسینعلی رحمانی ٦- اعظم طالقانی
۷- اسدالله بیات ۸- لطیف صفری
۹- ابوالقاسم وافی ۱۰- مصطفی فومنی حائری
۱۱- محمدحسین نیاکجیدی
۱۲- سیدفضل الله حسینی برمائی
۱۳- هاشم حجازی ۱٤- مریم بهروزی
۱۵- علی آقا محمدی
۱٦- حسین نواب بخشی ۱۷- فرج الله واعظی
۱۸- مسلم میرزاپور ۱۹- محسن رائی گول مراغه
۲۰- سید مجتبی میرجعفری
۲۱- عبدالکریم شرعی
۲۲- فتح الله امید نجف آبادی
۲۳- رضا اصفهانی
۲٤- عبدالحمید آقارحیمی ۲۵- سید حسن موسوی تبریزی

ریاست کمیسیون فوق تا چندی قبل بر عهده **آقای محی‌الدین حائری شیرازی** بود که وی بواسطه مسئولیت امامت جمعه شیراز از سمت نمایندگی مجلس استعفا داد. **نایب رئیس اول کمیسیون فوق آقای فضل الله صلواتی** است و نایب رئیس دوم آن **آقای حسینعلی رحمانی** می‌باشند.

مخبر کمیسیون **آقای علی آقا محمدی** و منشی آن **آقای سید فضل اله حسینی برمائی** است.

در اصل ۹۰ قانون اساسی ذکر شده که هر کسی شکایتی از طرز کار مجلس یاقوه مجریه و یا قوه قضائیه دارد میتواند شکایت خود را کتبا بمجلس شورای اسلامی عرضه کند، مجلس هم موظف است که باین شکایت رسیدگی کند و پاسخ کافی بدهد و در مواردی که به قوه مجریه و یا قضائیه مربوط است آنها را مورد سوال قرار دهد و در مدت متناسب پاسخ را دریافت و باطلاع عموم برساند. بر این اساس از ابتداء شروع مجلس شورای اسلامی کمیسیونی تشکیل شد بنام کمیسیون اصل ۹۰ و اختیارات این کمیسیون در مجلس طی ماده واحده‌ای بدین شرح تصویب گردیده است.

قانون اجازه مکاتبه و تحقیق مستقیم به کمیسیون اصل ۹۰ با دستگاههای دولتی جهت رسیدگی به شکایت مردم، ماده واحده: اصل ۹۰ میتواند با قوای سه گانه جمهوری اسلامی و تمام وزارتخانه‌ها و ادارات و سازمانهای وابسته به آنها و بنیادها و نهادهای انقلابی و موسساتی که به نحوی از انحاء بیکی از قوای فوق الذکر مربوط میباشند، مستقیما به مکاتبه یا به آنها مراجعه نمایند و برای رسیدگی بشکایاتی کتبی که از طرف مسئولین مربوطه بدون جواب مانده و یا جواب قانع کننده به آنها داده نشده در رفع مشکلات توضیح بخواهد و آنها مکلفند در اسرع وقت جواب کافی بدهند. قانون فوق مشتمل بر ماده واحده در جلسه روز چهارشنبه اول بهمن ماه یکهزار و سیصد و پنجاهونه شمسی طبق اصل ۹۷ قانون اساسی با حضور شورای محترم نگهبان بتصویب مجلس شورای اسلامی رسیده است. با توجه به این اختیاراتی که مجلس به کمیسیون اصل ۹۰ واگذار نموده، میشود گفت که کمیسیون وظیفه‌ای بس مهم بعهده دارد میتوان آنرا چشم و گوش مجلس جهت نظارت برحسن اجرای قوانین دانست لذا برادران و خواهران عضو این کمیسیون بااحساس تعهد و مسئولیت بطور فعال درجلسات عمومی کمیسیون روزهای دوشنبه و چهارشنبه شرکت میکنند و خارج از این وقت رسمی، رسیدگی به پرونده‌ها و شکایاتی را که بعهده دارند میپردازند.

تعداد اعضای کمیسیون اصل ۹۰:

اعضای کمیسیون، اصل ۹۰، ۲۱ نفر بوده که اخیراً باتوجه به مراجعات و شکایات فراوان مقرر گردید تعدادی از نمایندگان محترم دیگر به عضویت این کمیسیون درآیند که اکنون۲۵ نفر عضویت دارند و تا ۳۱ نفر افزایش خواهد یافت.

کمیته‌های ۲ . جون اصل ۹۰:

کمیسیون اصل ۹۰ دارای کمیته‌های مختلف است که مسئولیت هریک از این کمیته‌ها بیکی از اعضاء کمیسیون محول گردیده است بااین وضع شکایات باتوجه به کمیته‌های مربوطه بین اعضای کمیسیون طوری تقسیم میگردد که تراکم بوجود نیاید و مسئول کمیته بتواند حداکثر یک هفته بشکایات رسیدگی نماید و چنانچه شکایتی نیاز به تحقیق و بازرسی و اعزام هیئتی داشته باشد مسئول کمیته به هیئت رئیسه گزارش میکند و وقت رسیدگی تمدید میگردد، کمیته‌ها عبارتند از:

۱- کمیته کشاورزی
۲- کمیته اقتصاد و دارائی
۳- کمیته برنامه و بودجه
٤- کمیته دفاع
۵- کمیته نفت
٦- کمیته سازمانهای وابسته به نخست‌وزیری
۷- کمیته نیرو- پست و تلگراف و تلفن
۸- کمیته بازرگانی
۹- کمیته راه و ترابری- امورخارجه
۱۰- کمیته آموزش و پرورش
۱۱- کمیته فرهنگ و آموزش عالی
۱۲- کمیته قضائی
۱۳- کمیته نهادهای انقلاب
۱٤- کمیته کار و امور اجتماعی
۱۵- کمیته کشور
۱٦- کمیته صنایع و معادن
۱۷- کمیته مسکن
۱۸- کمیته بهداری و بهزیستی
۱۹- کمیته ارشاد
۲۰- کمیته صدا و سیما
۲۱- کمیته اجرائی

شیوه رسیدگی به شکایات درکمیسیون اصل ۹۰:

طبق مادهٔ ۸ آئین‌نامه داخلی کمیسیون اصل ۹۰، کلیه نامه‌هائی که جنبهٔ شکایت دارد بدبیرخانه مجلس قسمت دفتر کمیسیون اصل ۹۰ واقع درخیابان ولی عصر تقاطع امام خمینی (کاخ‌مرمرسابق) ارائه میگردد تاتوسط یکی از برادران کارمند دفتر کمیسیون شکایات، بین خلاصه نویسان تقسیم گردد، شکایات بدودسته تقسیم میگردد مربوط ونامربوط.

شکایات نامربوط طبق مادهٔ ٦و۷ آئین‌نامه داخلی کمیسیون اقدامی ندارد وبایگانی میشود منظور از شکایات نامربوط شکایاتی است که نام شاکی ومتشاکی وآدرس آنان وموضوع شکایت مشخص نیست ویااینکه شکایت به یک مرجع ذیصلاح نموده ورونوشت داده بدفتر کمیسیون ویا اینکه شکایت بدون طی مراحل ورعایت سلسله مراتب به کمیسیون ارائه شده باشد دراین موارد کمیسیون هیچگونه اقدامی نمیکند.

شکایات مربوط که طی مراحل کرده یعنی شاکی به مسئولان تاسطح وزارتخانه یانهادی مراجعه کرده ورسیدگی بشکایت وی نشده یاپاسخ قانع کننده‌ای دریافت ننموده این نوع شکایات را خلاصه نویسان درفرمهای مخصوصی خلاصه میکنند، پرونده تشکیل میگردد و نامه‌های سه‌برگی ضمیمه وپس از ملاحظه مشاور حقوقی دفتر کمیسیون به کمیسیون ارجاع میگردد. ودرکمیته‌های مربوطه رسیدگی تاپاسخ لازم ازمسئولان قوای سه‌گانه دریافت وجهت اطلاع شاکی یاشکات ارسال میگردد. وچنانچه وزارت خانه یامؤسسه ونهادی ازدادن پاسخ تعلل ورزید باراول ودوم درمدت معین تعقیبیه داده میشود وبرای بارسوم وزیر ویامسئول نهاد به کمیسیون دعوت ودرجریان امرقرار میگیرد چنانچه دلائل اساسی ارائه نداد واحراز اهمال وسستی وتعهد دردادن پاسخ به کمیسیون اصل ۹۰ شده باشد به مجلس گزارش ومقدمه استیضاح برایش فراهم وازتریبون مجلس به ملت معرفی میگردد.

ضمنا شکایاتی که ریشه‌اش نقص درقوانین ونارسائیهای قوانین رژیم گذشته باشد روی آن بحث وبررسی لازم بعمل میآید وباکمک کمیسیونهای مربوطه جهت رفع نارسائیها طرحی تهیه وبه مجلس داده میشود.

جلسات عمومی کمیسیون ومصوبات آن درسال ٦۰:

این کمیسیون ازتاریخ ٦۰/۱/۱۰ تامورخ ٦۰/۱۲/۱۷ جمعا ۵۵ جلسه رسمی داشته، البته درخارج ازوقت رسمی اعضاء محترم کمیسیون رسیدگی به پرونده‌ها وشکایاتی را که درکمیته های کمیسیون بعهده دارند میپردازند.

مصوبات کمیسیون اصل ۹۰ از تاریخ ٦۰/۱/۱۰ تا تاریخ ٦۰/۱۱/٦ بدین ترتیب میباشد:

۱- درخواست از شورای عالی قضائی مبنی بر تشکیل دادگاه ویژه جهت رسیدگی به امور صنایع کشور.
۲- طرح تکثیر بخشنامه شهید رجائی به ادارات توسط کمیسیون اصل ۹۰
۳- اعزام نمایندگانی از سوی کمیسیون جهت رسیدگی به وضع بنیاد مستضعفان.
٤- ارجاع پاسخ از سوی کمیسیون به تشخیص اعضای کمیسیون به شاکیان.
۵- اعزام هیئتی از سوی کمیسیون اصل ۹۰ جهت بررسی وضع موزهای کشور.
٦- گنجاندن مادهٔ واحده گزارش کار کمیسیون در دستور کار مجلس هرماه یک ساعت.
۷- تهیه نامه‌ای مبنی بر تقاضای موظف نمودن هیئت منتخب به جریان انداختن پرونده بنیاد و تقدیم آن به امام خمینی.
۸- اعزام هیئتهای بازرسی به مراکز و سازمانهای مختلف بدرخواست کمیسیون اصل ۹۰
۹- تشکیل جلسات مشترک بین کمیسیون اصل ۹۰ و رئیس سازمان بازرسی کل کشور.

۱۰- ضمیمه سه برگی به شکایات رسیده به کمیسیون در موارد ۱- افشاگریها ۲- موارد حاد با تشخیص نماینده عضو کمیسیون ۳- مواردی که تاخیر موجب تضییع حق میشود ٤- در مورد توطئه‌ها ۵- در مورد نهادها

۱۱- اعزام هیئتی مرکب از نمایندگان کمیسیون اصل ۹۰ و کمیسیون نفت و برنامه و بودجه جهت بررسی وضع وزارت نفت.
۱۲- تاکید بر صدور بخشنامه‌ای از سوی نخست‌وزیر به ارگانهای اجرایی مبنی بر رسیدگی به شکایات.
۱۳- تقویت دفتر پیگیری نخست وزیری جهت هماهنگی بین پیگیری وزارتخانه‌ها.
۱٤- دعوت از رئیس مجلس شورای اسلامی.
۱۵- دعوت از آقای بهزاد نبوی وزیر مشاور در امور اجرائی.
۱٦- شرح وظایف کمیسیون در رابطه با سایر کمیسیونها
۱۷- تهیه فرم جهت مذاکرات نمایندگان با مسئولین کشوری.
۱۸- قرار دادن گزارش کار کمیسیون در دستور جلسه علنی مجلس شورای اسلامی.
۱۹- بررسی مشکلات مربوط به زمین و مسکن.
۲۰- اعزام هیئتی از سوی کمیسیون اصل ۹۰ مرکب از نمایندگان کمیسیون اصل ۹۰، سازمان بازرسی کل کشور، وزارت کشور، وزارت ارشاد اسلامی و وزارت آموزش عالی جهت رسیدگی به وضع موزها.
۲۱- تهیه چارت تشکیلاتی دبیرخانه و کمیسیون.
۲۲- درخواست از سازمان بازرسی کل کشور برای بررسی وضع کشتیرانی.
۲۳- دستور عدم رسیدگی به شکایاتی که مراحل مخصوص را طی نکرده (از ابتدای سال ٦۱).

درضمن در سال ٦۰ یکصد و نه مورد از مسئولین اجرائی و قضائی درزمینه‌های مختلف برای بررسی شکایات ازطرف کمیسیون دعوت بعمل آمده است.

از این کمیسیون:
۱- برادر رحمن استکی در تاریخ ٦۰/٤/۷ در دفتر مرکزی حزب جمهوری اسلامی به شهادت رسید.
۲- برادر محمدحسین طیبی درتاریخ ٦۰/٤/۷ در دفتر مرکزی حزب جمهوری اسلامی به شهادت رسید.

کمیسیون طرحهای انقلاب

کمیسیون طرحهای انقلاب طی ۳۵ جلسه از تاریخ ٦۰/۱/۲۱ تا ٦۰/٦/۸ طرحهای زیررا مورد بررسی قرار داده است.

۱- طرح تأمین شرکت درجوار مزارع کشاورزی.
۲- طرح مطبوعات.
۳- بررسی نحوه کار مجلس و کمیسیونها.
٤- طرح مالکیت خصوصی پیشنهادی کمیسیون قضائی.
۵- طرح حل‌اساسی مسئله مالکیت.
٦- طرح الزام دولت جهت پیاده کردن اصل ٤۹ قانون‌اساسی.
۷- طرح تشکیل شوراهای کشوری.

این کمیسیون درتاریخ ٦۰/۲/۸ تعطیل و اعضاء آن به عضویت کمیسیونهای دیگر درآمدند.

ضمناً از این کمیسیون:
برادر سید فخرالدین رحیمی درتاریخ ٦۰/٤/۷ در دفتر مرکزی حزب جمهوری اسلامی به شهادت رسید.

کمیسیون دیوان محاسبات

با عضویت:
۱- احمد صدر حاج سید جوادی ۲- سید هاشم حمیدی ۳- سید جعفر حجت کشفی ٤- علی حقیقت افشار ۵- کاظم نوروزی ٦- محسن رهامی ۷- اسماعیل خوشنویس ۸- مهدی شاه‌آبادی ۹- گوهرالشریعه دستغیب.

ریاست کمیسیون فوق با **آقای هاشم حمیدی** است و نائب رئیس اول آن **آقای علی حقیقت افشار** و نائب رئیس دوم آن **آقای احمد صدر حاج سید جوادی** است.

مخبر این کمیسیون آقای محسن رهامی و منشی آن آقای اسماعیل خوشنویس می‌باشد.

این کمیسیون درسال ۱۳٦۰ جمعاً ۱۲۸ جلسه رسمی تشکیل داده است و راجع به طرحها و لوایح زیر بحث و گفتگو بعمل آورده است:

۱- طرح آئین‌نامه استخدامی کارکنان مجلس شورای اسلامی.
۲- طرح رسیدگی به پرونده‌های کسری جمیع‌داری.
۳-طرح قانونی دیوان محاسبات کشور.
٤- طرح قانونی تأسیس دبیرخانه شورای نگهبان
۵- طرح قانونی برقراری حقوق وظیفه و مستمری نمایندگان مجلس شورای اسلامی و عائله تحت تکفل آنها درمقابل حوادث و سوانح طبیعی ناشی ازمسئولیتهای خطیر نمایندگی
٦- لایحه تفریغ بودجه سال۱۳۵۹ مجلس شورای اسلامی ایران
۷- انتخاب رئیس و دادستان دیوان محاسبات
۸- بودجه سال ۱۳٦۱ مجلس شورای اسلامی
۹- طرح الحاق دوتبصره به قانون برقراری حقوق وظیفه و مستمری نمایندگان مجلس شورای اسلامی و عائله تحت تکفل آنها

این کمیسیون رسیدگی به اموال مجلس و جریمه غیبت نمایندگان رانیز انجام داده است طبق ماده۳۹ آئین‌نامه داخلی مجلس شورای اسلامی وظایف این کمیسیون بقرارزیراست:

۱- تحقیق و تصفیه کلیه محاسبات و رسیدگی به بودجه سالانه ومخارج و اعتبارات اضافی مجلس که ازطرف مجلس ارجاع میگردد و تقدیم گزارش آن برای تصویب به مجلس شورای اسلامی.
۲- رسیدگی و مداقه درلایحه تفریغ بودجه مجلس که باید حتماً پس ازتطبیق بودجه بااسناد خرج، گزارش آنراتاچهارماه پس ازخاتمه دوره عمل سال مالی به مجلس شورای اسلامی تقدیم نماید.
۳- نظارت ومراقبت دراجرای مقررات بودجه مصوب مجلس.
٤- بازرسی ورسیدگی دقیق و نظارت درمورد کلیه اموال و اشیاء منقول و غیرمنقول درمجلس شورای اسلامی ازهرنوع و هرقبیل.
۵- تقدیم گزارشهای٦ ماهه راجع به امورمحاسباتی و وضع اموال و اشیاء منقول و غیرمنقول مجلس شورای اسلامی، به هیأت رئیسه.
٦- تقدیم گزارش جامع سالانه مجلس شورای اسلامی راجع به انجام وظایف محوله.
۷- رسیدگی به امورمرخصی وجریمه‌های نمایندگان مجلس بترتیبی که درفصل مربوط بمرخصی و غیبت بدون عذر موجه مندرج است.
۸- رسیدگی به حساب صندوق جریمه‌های بدون عذر موجه.

از این کمیسیون:
۱- برادرمحمدجواد شرافت درتاریخ٦۰/٤/۷ دردفتر مرکزی حزب جمهوری اسلامی به شهادت رسید.

کمیسیون رسیدگی به سؤالات

با عضویت:
۱- سیدابوالفضل رضوی اردکانی ۲-علی آقامحمدی ۳-ارسلان فلاح حجت‌انصاری ٤-فرج‌الله واعظی ۵- عبدالله امامی تربتی ٦- سیدعباس ابوترابی ۷- سیدمحمد احمدی فروشانی ۸- محمدشجاعی ۹- مهدی بازرگان.

ریاست این کمیسیون با **آقای سیدمحمد احمدی فروشانی** است و نائب رئیس اول آن **آقای مهدی بازرگان**(که ریاست کمیسیون نیرو را نیز برعهده دارد) و نائب رئیس دوم **آقای محمدشجاعی**می‌باشد.

مخبر این کمیسیون**آقای سیدابوالفضل رضوی اردکانی**(که در کمیسیون سازمانهای وابسته به نخست وزیری نیز عضویت دارد) و منشی آن **آقای فرج‌الله واعظی** است.

این کمیسیون در سال ۱۳٦۰ سؤالات نمایندگانی که در مجلس مطرح شده و نماینده مزبور با پاسخ وزیر یا معاون او قانع نشده است و به تقاضای او به این کمیسیون ارجاع شده رسیدگی کرده است. کمیسیون رسیدگی به سؤالات در صورتی که مسامحه در اجراء و یا تخلف یا نقض قانون مشاهده کند، گزارش خود را تنظیم و به مجلس تقدیم میکند. پس از طرح گزارش درمجلس و اظهارات سئوال کننده و وزیر یا معاون او و بیانات مخالف و موافق، نسبت به آن اخذ رای بعمل خواهد آمد و چنانچه مجلس با تصویب گزارش مزبور عدم رضایت خود از وزیر ابراز نمود طبق اصل ۸۹ قانون اساسی، مجلس میتواند هیئت وزیران یا هریک از وزراء را استیضاح نماید.

این کمیسیون در حال رسیدگی به سؤال نمایندگانی که پس از شنیدن توضیحات مسؤولین قانع نشده‌اند و تقاضای ارجاع به کمیسیون کرده‌اند میباشد (سؤالات نمایندگان در سال ۱۳٦۰ که در جلسات علنی مجلس پاسخ داده شده است در این جزوه، در بخش مربوط به سؤالات آمده است.)

از این کمیسیون:
۱- برادرعمادالدین کریمی بیژنی‌نژاد در تاریخ ٦۰/٤/۷ در دفترمرکزی حزب جمهوری اسلامی به شهادت رسید.
۲- برادر سیدنورالله طباطبائی‌نژاد در تاریخ ٦۰/٤/۷ در دفتر مرکزی حزب جمهوری اسلامی به شهادت رسید.

ایدرا

اطلاعیه
موسسه استاندارد و تحقیقات صنعتی ایران

بمنظور حفظ ایمنی و سلامت مصرف کنندگان وحمایت از تولیدکنندگان علاقمند بعرضه کالا با کیفیت مطلوب موسسه استاندارد کالاهائی را که از جهات مذکور برای مصرف کنندگان و دارای اهمیت میباشد آزمایش و نتایج مربوطه را جهت اطلاع عموم اعلام مینماید. بر این اساس چون بعضی از تولیدکنندگان سماوربرقی بدون رعایت ضوابط ایمنی سماورهائی را به بازارعرضه نموده‌اند که خطرات جانی و خسارات مالی برای مصرف کنندگان دربردارد لذا بدینوسیله باطلاع میرساند سماورهای فیروزه زرین و پلان ازنظر ایمنی و سایرجهات منطبق باضوابط استاندارد بوده و از علامت استاندارد ایران نیزاستفاده مینمایند. سماورهائیکه درساختمان آنها بهیچوجه اصول ایمنی وسایل برقی رعایت نشده عبارتند از:
مظفر- شادی- برادران سید- برلیان- المپیک- جلوه- الفا(سونا). ضمناً سماورهای دیگرتولیدکنندگان دردست آزمایش و بررسی است که نتیجه آن بعداً اعلام خواهدشد.

دفتر روابط عمومی و بین‌المللی

۱٤۸۸۰م- الف

«بسمه تعالی»
کسی که برای خدا کار میکند در هیچ جهت شکست ندارد.
«امام خمینی»

«اطلاعیه»

بدینوسیله باطلاع کلیه اشخاص حقیقی و حقوقی که کالای خود را نزد شرکت سهامی بیمه ساختمان و کار بیمه بارپری نموده اند میرساند که چنانچه تا این تاریخ کالای مورد بیمه آنها حمل نگردیده است مراتب را حداکثر تا پایان شهریور ماه ۱۳٦۱ کتبا بنشانی تهران خیابان سمیه بین خیابانهای سپهبد قرنی و استاد نجات الهی شماره ۲۰۳ اعلام دارند تا در لیست تنظیمی درج گردد.

بدیهی است پس از تاریخ مذکور هیچگونه ادعائی در این رابطه مورد قبول نبوده و کالای مورد بیمه حمل شده تلقی خواهد گردید.

شرکت سهامی بیمه ساختمان و کار

۱۵۰۱۸ م-الف

جدول شماره ۱۵

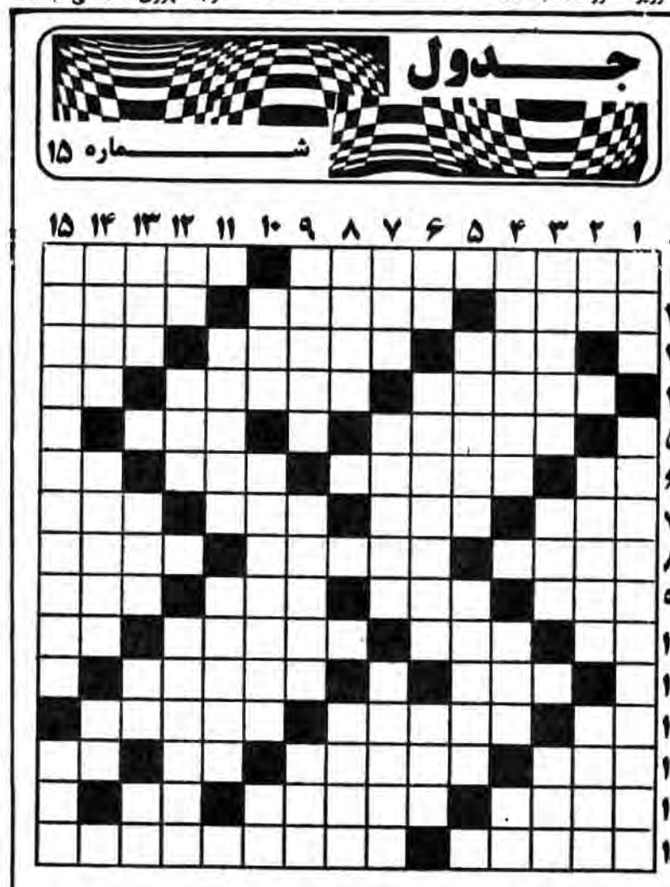

افقی: ۱- لقب امیرالمومنین علی (ع)- پایتخت کانادا- ۲- پاپوش- اسب خسرو پرویز- زبان عرب- ۳- آتشدان حمام- قلندر- مره ترش و شیرین- ٤- زاری کردن- بدست قابیل بقتل رسید- تصدیق اجنبی -۵- از ریشه‌آن برای رنگرزی استفاده میکنند- جاده ترن- ٦- راز- تازه روی کارآمده- جایگاه راهبان- آب بند- ۷- آزمون- عرب گوید بخور- مخترع لامپ کامل- ناسپاسی کردن- ۸- قانون چنگیز- گلی خوشبو- اسبی که حضرت رسول در شب معراج بر آن سوار شد- ۹- قسمت عقب دهان- شیر عرب- هوای متحرک- مرواریدها- ۱۰- معشوقه- کفل- پرستاری و نوازش از بیمار- حرف فاصله- ۱۱- فلزی نرم- منشی قدیم- ۱۲- تپه کوچک- اطاق کشتی- پیشخوان خارجی ۱۳- دوست- اسلحه سرد پلیس- آش- کله- ۱٤- بچشم تشنه آید- رشته و بند- منقار پرنده- ۱۵- پیش نویس- آکادمی و باغ افلاطون.

عمودی: ۱- چراغ دریائی- پیدایش لکه‌های سیاه در چشم ۲- واحد سطح- پیغمبری- شهری با خروس معروف- ۳- رستگار- یک قسمت از بیست و چهارساعت- قسمتی ازپا- ٤- از آلات موسیقی- میدانی در تهران- رایحه-۵- نان شما در دست اوست- عقلها- ٦- عدای ساده- درختی که بیشتر در بنگاله میروید- رخصت و اجازه- ۷- در اصطلاح فیزیک بزرگترین غده بدن که صفرا درست میکند- با غذا میخورند- از فضانوردان روسی که در سال ۱۹٦۱ باوستوک ۲ به فضا سفر کرد- ۸- کیسه زر- میوه تازه بازار آمده- ۹- از گیاهان خوردنی- دو حرف اول زیاد نیست بقیه ترس است- آهن جابجا شده- ۱۰- زیور وزینت- علم حرکت اجسام باقوه برق - دو حرف همشکل- ۱۱- از مزمها- یکی از شهرهای ایران- ۱۲- توده خاک- پول ایتالیا- انعکاس صوت و تموج آن- ۱۳- نفس تنگی- طایفه‌ای در ایران- گوشت ترکی- از پوشدنیها- ۱٤- پدر- شغل و وظیفه سفیر- خاک کوزه‌گری- ۱۵- اثری از پاره تن امام- گره.

حل جدول شماره ۱٤

جمهوری اسلامی

یادواره سالگرد شهادت اولین شهید شورای مرکزی حزب جمهوری اسلامی

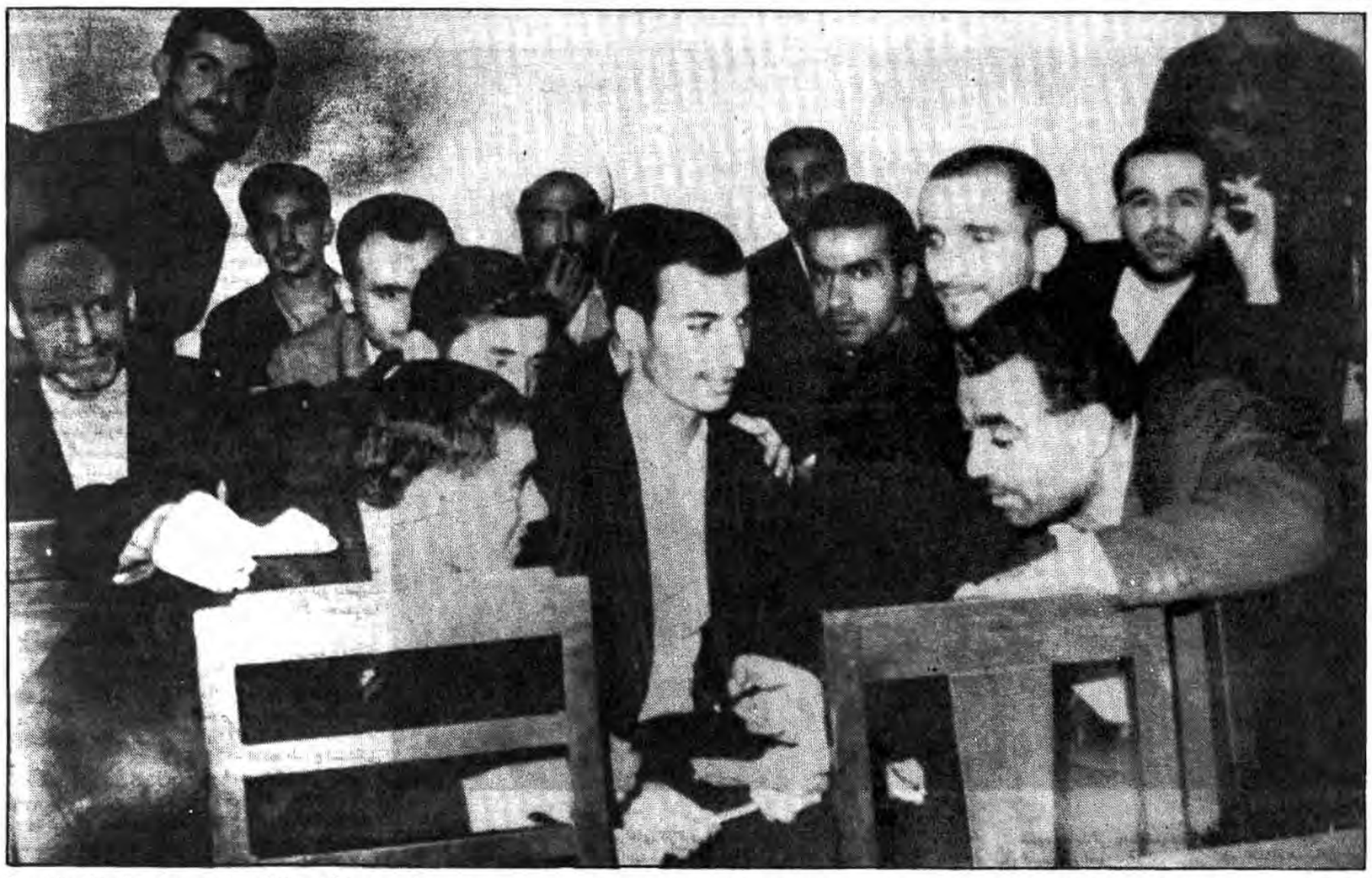

نیروی جاذبه اسلام بسیار شگفتی زاست

ازآنجا که هرچه دراین مکتب الهی هست همه براساس فطرت ونیاز انسانهاست. مسلما هرکس که آزادانه و آگاهانه بدان روی آورد هرچه درآن می‌یابد، همه منطبق برفطرت پاک خداجویش می‌باشد. ورمز بودن قدرت جذب افراد دراین مکتب درهمین نکته نهفته است.

کسی که بدین مکتب ره یابد، خیلی زود عاشق وشیفته آن می‌شود، بدانسان که حاضراست برای اعتلای آن از همه چیز دست کشیده تمام لحظات زندگانی خویش راوقف آن کند، وجالب اینکه این کارها را بامیل ورغبا ورغبت وافر وهمراه باشوق ولذت فراوان انجام می‌دهد.

البته این عشق وعلاقه وشور وشوق وتلاش درهمه افراد یکسان نیست. درجات ومراتب آن درافراد بستگی به درجات ومراتب ایمان آنان دارد. هرکس که ایمانش قوی‌تر بود بیشتر عشق می‌ورزد و هرکس که بیشتر بدین مکتب عشق ورزید، بیشتر تلاش می‌کند وسختی ها ومشقتها و دردها رابیشتر تحمل می‌نماید وخلاصه فریادش بلندتر و گامهایش استوارتر وازهمه درپذیرش «مرگ» درراه خدا حریص‌تر!

ومرحوم شهید عراقی اینچنین بود شهید عراقی عاشق اسلام بود، ایمان به خدای یکتا یکدم اوراآرام نمی‌گذاشت. آنقدر دراین مسیر گام نهاد وآنقدر شکنجه دید وزجر کشید تا سرانجام جان دراین راه مقدس به جان آفرین تسلیم کرد. چه زیبا فرمود حضرت امام خمینی که «اومی‌بایست شهید می‌شد، وبرای او مردن دررختخواب کوچک بود».

راستی برای چنین انسانهایی که عمری را درمیان حوادث زیست نموده‌اند ودرراه اسلام زجرها وشکنجه‌های بسیار دیده‌اند وبازبقول حضرت امام به تنهایی بجای ٢٠ نفر بوده‌اند، چه چیزی جز شهادت شایسته است؟!

آری، اینان را شهادت شایسته است وجز آن هیچ.

مبارزات شهید عراقی

شهید حاج مهدی عراقی بعداز شهریور ماه سال ١٣٢٠ درآغاز جوانی باداشتن دیپلم درس خویش رارها نمود و به مبارزان ملحق شد.

اودرکنار فدائیان اسلام وشهید نواب صفوی به جهاد مسلحانه پرداخت ودرطرح اعدام کسروی خائن شرکت داشت، همچنین اجرای طرح ازبین بردن شاه ملعون را به عهده گرفت که قرار بود هنگام آوردن جنازه رضاخان به ایران این عمل صورت گیرد که به علتی موفق به انجام این کارنشد.

شهید عراقی درمبارزات ملی کردن نفت درکنار مرحوم آیتا... کاشانی ودیگر پیکارگران حضور داشت.

او درنهضت جمعیتهای مؤتلفه اسلامی فعالیتی چشمگیر داشت وعضو شورای مرکزی آن بود ضمن مبارزات پی‌گیرش یکبار دربیدادگاه شاه ملعون غیابا محکوم گردید که دراثر هوشیاری وتجربه مبارزاتی از اسارت نجات یافت. درتظاهرات روز عاشورای سال٤٣ دربزرگداشت ١٥ خرداد برای چندمین بار دربند رژیم درآمد که با معرفی خویش با نام مستعار «معمار» ازاین بند رهید ورژیم نتوانست اورا شناسائی کند، اوآرام نداشت و لحظه‌ای ازمبارزه دست نکشید اودرتشکیل جناح مسلح جمعیتهای مؤتلفه اسلامی وتشکیل کمیته طرح وتهیه اسلحه وکمیته انتقام دراعدام حسنعلی منصور دست نشانده کثیف امریکا وعامل اصلی تصویب کاپیتولاسیون به همراه برادران دیگر همچون حاج صادق‌امانی، محمد بخارائی، نیک‌نژاد وهرندی شرکت فعال داشت.

عراقی پس از ترور منصور دستگیر شد ومحکوم به اعدام گردید، ولی بایک درجه تخفیف محکوم به حبس‌ابد گردید.

درشبی که همرزمان اورا درحالیکه فریادشوق آمیز «الله اکبر» سر می‌دادند به جوخه اعدام می‌سپردند وقتی سرهنگ محرری خائن تخفیف او و حاج هاشم امانی را ابلاغ نمود غریو خشم این دلیران زندان را به لرزه در آورد که:

«می‌شود این لطفا را از ما دریغ نموده و پس بگیرید و ما را از نائل شدن به شهادت محروم نکنید؟!»

شهید عراقی ١٤ سال از عمر شریفش را در زندان شاه گذراند و مورد شکنجه‌های پی در پی واقع گردید. بارها او را به زندان انفرادی برده و شکنجه کردند.

حجت‌الاسلام کروبی می‌گوید: «براستی که ایشان حکم پدری را برای زندان داشت و در روحیه دادن به زندانیها بسیار موثر بود. شهید عراقی بارها بخاطر همین روحیه به زیر شکنجه قرار گرفت و سرهنگ زمانی به او شکنجه‌های سختی می‌داد که او را تسلیم و رام کند و یا حداقل روحیه قوی او را خرد کند، ولی او همچنان مقاوم باقی ماند».

شهید عراقی در آستانه انقلاب اسلامی ایران از زندان آزاد شد و در مدیریت مبارزه علیه رژیم در پرتو رهنمودهای امام امت شرکت کرد. پس از آغاز هجرت تاریخی امام. شهید عراقی به پاریس نزد امام رفت و مسئولیت تدارکات و برنامه‌ریزی کارها را در نوفل لوشاتو به عهده گرفت.

شهید عراقی در مصاحبه‌ای که پس از آزادی از زندان در تاریخ ٨ بهمن ماه ١٣٥٧ در پاریس انجام داد در مورد جمعیتهای مؤتلفه و ترور منصور گفت:

«در سال ١٣٤١ من و گروهی از یاران تشکیل سازمان (جمعیتهای موتلفه اسلامی) را دادیم. این سازمان از رهبری روحانیت مترقی تهران استفاده می‌کرد، تا اینکه مساله کاپیتولاسیون که مصونیت دادن به مستشاران آمریکایی بود پیش آمد و اینکه ١٧٠٠ مستشار آمریکایی صاحب اختیار تمام نیروهای امنیتی ما شده بودند. در یک جلسه سری با شرکت حدود بیست تن ازاعضای سازمان تصمیم گرفته شد حسنعلی منصور به عنوان اول شخص مسئول و مفسد فی‌الارض اعدام گردد. این کار به عهده محمد بخارایی و دو تن دیگر بنام مرتضی نیک نژاد و رضا صفار هرندی گذاشته شد و آنها قبول کردند...

اول قرار بود حسنعلی منصور در منزلش اعدام شود و پس از اعدام او چند نفر دیگر به اسامی ارتشبد نصیری، سپهبد ایادی و دکتر اقبال به ترتیب اعدام گردند. بعد از اعدام منصور ما که تعدادمان به چهارده نفر می‌رسید مدتی فراری بودیم...

همچنین در مورد ترور عبدالحسین هژیر یکی دیگر از نخست وزیران رژیم منحوس پهلوی گفت:

«... حکم اعدام انقلابی توسط مرحوم نواب در یک جلسه کاملا سری با شرکت چندتن از اعضای فدائیان اسلام صادر شد. انگیزه صدور این حکم خیانت هژیر به ملت بود و چون من ویارانم قرار بود به نمایندگی از طرف ملت برصندوقهای آراء انتخابات دوره شانزدهم نظارت داشته باشیم. از این کار منع شدیم و با عوض کردن صندوقهای رأی وکلای دولتی را بجای وکلای ملی راهی مجلس کردند. به مرحوم نواب روی آوردیم. او هم در یک جلسه سری حکم اعدام هژیر را صادر کرد.

اجرای این حکم به عهده مرحوم امامی گذاشته شد و وی مامور اعدام هژیر شد. او در دوازدهم محرم این حکم را در شبستان مسجد سپهسالار اجرا کرد و هژیر کشته شد»

مرحوم شهید عراقی پس از پیروزی انقلاب به عضویت شورای ٣٠ نفره حزب جمهوری اسلامی درآمد.

شهید عراقی از زبان امام

من ایشان را حدود ٢٠ سال است که می‌شناسم مهدی عراقی یک نفر نبود او به تنهایی ٢٠ نفر بود حاج

مهدی عراقی برای من برادر و فرزند عزیز من بود. شهادت ایشان برای من بسیارسنگین بود. اما آنچه مطلب را آسان می‌کند آن است که در راه خدا شهادت برای او برهمه مسلمین مبارک باشد. او می‌بایست شهید می‌شد، وبرای او مردن دررختخواب کوچک بود.»

شهید عراقی اززبان شهید مظلوم آیت‌الله بهشتی:

«... مرحوم عراقی درهمان نخستین برخورد نظر انسان رابخودش جلب می‌کرد مردی بود شجاع و دلیر، صریح‌اللهجه، مصمم، پرحرکت و پرجوش و خروش.....ایشان درگروه خودشان باشهید حاج صادق امانی و شهید مطهری با این گروه همکاری داشت و شاخه نظامی جمعیت هیئتهای مؤتلفه بارهبری اینها ادامه داشت. علاوه براین شهید عراقی باسایر اعضای شورای مرکزی جمعیت هیئتهای مؤتلفه هم طبعاً همکاری داشت و برادرانی مانند آقای حبیب ا... عسگراولادی، آقای اسدا... لاجوردی، آقای حاج صادق اسلامی و سایر اعضائی که در شورای مرکزی شرکت و فعالیت داشتند اینها دوستان و همرزمان یکدیگر بودند.

... در سالهای آخر ما مصمم بودیم همان تشکیلات و سازمان اسلامی را که در سالهای ٤٢ و ٤٣ داشتیم با ابعاد گسترده‌تر تجدید کنیم و این اندیشه را شهید عراقی و دیگران نیز داشتند از وقتی که اینها از زندان آزاد شدند و به میدان فعالیتهای سیاسی و مبارزاتی بازگشتند ایشان و یاران دیگر پیشنهاد می‌کردند که باید نیروهای اصیل اسلامی و مبارز متشکل بشوند، ما هم که مقدمات این کار را تا حدودی فراهم کرده بودیم تصمیم گرفتیم که هرچه سریعتر با شرکت این برادران عزیز نیروهای اصیل و مبارز سازماندهی بشوند و تشکیلات سیاسی فعالی روی خط اصیل اسلام بوجود بیاید.

پس از آنکه هیئت موسس موجودیت حزب جمهوری اسلامی را اعلام کرد شهید عراقی و دیگران از نخستین ثبت نام کنندگان بودند و به محض اینکه ما تصمیم گرفتیم شورای مرکزی موقت حزب جمهوری اسلامی را مرکب از گروههای مختلف و مرکب از سی عضو از گروههای مختلف تشکیل بدهیم، شهید عراقی از نخستین کسانی بود که دعوت شد تا عضو شورای مرکزی موقت حزب باشد و طبیعی است که ایشان هم با علاقه این مسئولیت را پذیرفت و تا لحظه شهادت یار و همکار عزیزی برای حزب جمهوری اسلامی و عضو سودمندی در شورای مرکزی موقت حزب بود.»

شهید عراقی از دیدگاه برادر حبیب الله عسگر اولادی

«من مفتخرم که در حدود ١٧ سال با برادر شهید مهدی عراقی همرزم و همکار و هم سلول بودم و این انسان شریف و پاکباخته برای اسلام عزیز از سن پانزده سالگی به خدمت انقلاب، به خدمت نهضت اسلامی ایران شتافت و در عمده‌ترین فعالیتهای آن با مخلصانه‌ترین تلاش شرکت داشت.

من چند جمله را می‌توانم به عنوان یادی از آن شهید عنوان کنم:

جمله اول- محرکی جز اسلام در مبارزه نداشت.

جمله دوم- در تلاش در راه خدا خستگی نمی‌شناخت.

و جمله سوم- در عین حال که عملی‌ترین انسان در خط امام بود از رقت قلبی برخوردار بود که در چندین مورد دیدم از این انسان مصلحت انقلاب و نهضت اسلامی را در چیزی می‌دید و موفق نمی‌شد همراهان را قانع کند که در این تلاش شرکت کنند با گریه هم که شده همراهان را واداشت که در راه خدا آن کار را انجام دهند.»

شهید عراقی از دیدگاه برادر اسدالله لاجوردی

«... برادر مان شهید حاج مهدی عراقی از شخصیتی کاملا مردمی برخوردار بود. در عین اینکه فردی قاطع و جسور بود روحی لطیف و پر احساس داشت، خیلی سریع با انسانها بالاخص با توده مردم جوش می‌خورد همه را بخود جذب می‌کرد. آدمی دوست داشتنی و زود آشنا بود با برادرانش با احساسی وصف ناشدنی برخورد می‌کرد بهنگام معارفه و معانقه آنها را به آغوش می‌کشید و سخت می‌فشرد، گویی با این فشار تمام وجودش را به برادرش منتقل می‌کند. با دشمنان چنان کینه توزانه برخورد می‌کرد که غیر قابل انعطافش می‌نمود همین خشم و نفرتها و همان شورو عشقها و جذبه ها بود که موجب شد زمانی که امام را شبانه از قم دزدیدند و به زندان احتمالا عشرت آباد در تهران منتقل کردند، خشم و کینه‌ی نهفته در وجودش یکباره سر برآورد و میدان تره بارفروشی تهران را یکجا علیه نظام طاغوتی شاه به قیام وادارد و سهم بس عظیمی در قیام ١٥ خرداد رابخود اختصاص دهد...

اومعتقد بود که به مصداق آیه «اشداء علی الکفار»باید برکفر پیشه‌گان بشورد و شدائد ممکنه را بروجود دشمنان خدابارد و به همیاری دیگر برادرانش چنین کرد و جرثومه فساد و کفر، منصورخائن بدین و امام و امت را بدرک فرستاد و دراین رابطه دستگیرشد.

مردانه دربرابر بازجوهایش می‌ایستاد و مقاومتش آنها را به سبعیت ذاتیشان می‌کشانید. از شهامت و جسارتش بیم داشتند. روحیه بزرگش برآنهاچیره بود و بجای اینکه برادر شهید مامرعوب درنده‌خوئی بازجویان ساواکی قرارگیرد، آن جانیان بالفطره مرعوب قدرت روحی او می‌شدند. هیچگاه دربرابر بازجویان و شکنجه‌گران سرتسلیم فرودنیاورد و تاآخرین لحظات سربلندزیست....»

عراقی بزرگ سخن می‌گوید

«برشهادت برادرانم طهماسبی، امامی، نواب صفوی، سیدمحمد واحدی غبطه می‌خورم که ای کاش من شهید می‌شدم.»

● درودواع با پدر:

«پدر... درکارها یکسره به پیغمبر عظیم‌الشأن اسلام بنگر و بدان که دربیان پیشوایان دیین و اخلاق، روزگار همچون او بیادندارد. تعلیمات عالیه آن پیغمبر عزیزمدرسه انسانیت را تکمیل کرده‌و درس فضیلت و اخلاق را تمام نموده.

پدر... دنیاداران همچون کاروانی هستند که شبی دراز یا کوتاه بکاروانسرائی بگذرانند و دیر یا زود «شبمنزل» خود را ترک گفته راه خویش رادرپیش گیرند و دنبال مقدرات مجهول خودبشتابند. اما گروهی آن کاروانسرای را خوش منظره و دلکش ببینند و دوستانی یکشبه درآن ویران‌سرای بگزینند. سحرگاهان که بانک رحیل برخیزد برقافله دلباخته، سفربسی گران آید، اماهمینکه دیده بسرای آخرت افکنند و روزنه‌ای از زندان دنیا به صحرای وسیع ابدیت بگشایند جهانی زیباتر ببینند که مرغ دلشان سربرآستان گلستان روح‌افزابال و پربگشاید و برفراق دوستان و زحمت سفرشکیبا گردد.

پدر، مرگ را برای ما بد ترجمه کرده‌اند ولی ما برای این زندگی می‌کنیم که بدوران زندگی دوم خود که مرگ نام دارد برسیم. بنابراین مرگ آغاز زندگی جاویدماست....»

● درودواع بامادر:

«مادر... میدانی آن چیزیکه به زندگی ارزش می‌دهد چیست؟ ایمان، عقیده به مبدائی بی‌نیاز و یگانه و...

ما بسوی او بازمی‌گردیم و همچناکه آمدیم، ولی می‌توانم بگویم خوشحال باش، هیچگاه امید را ازدست مده و مأیوس مباش، چون یأس مرگ‌آوراست. مادر... محرومیت برمرحله‌ای از تکامل است.

من مدتی از تو دورم و به وادی جاوید مسافرت می‌کنم ازتومی‌خواهم کمی به زندگانی حسین بن علی(ع) توجه کنی. لحظات حساس آخر و موقعیت حضرت زینب سلام‌ا... علیها را بنظر آوری...»

● درودواع با برادر:

«... برادر تو را به تقوا و پرهیزکاری دعوت و سفارش می‌کنم.

... شور و حرارت لازمه زندگی، و لذت و زندگی درشور و غوغای آن است، لکن شور و حرارتی که مهارآنرا عقل و منطق و روح حیات اسلام که سرچشمه آن قرآن می‌باشد برعهده گیرد محالست نفله شود... اگرمی‌خواهی وجودت مفید بحال اسلام و اجتماع اسلامی باشد باید مهار شور و حرارت را در اختیار قرآن بسپاری...

برادر... ما برای خدا و بخاطر رضای او قدم دراین وادی نهادیم...»

لحظه‌های سرخ شهادت

اینک لحظه‌های سرخ شهادت مجاهد بزرگوار شهید عراقی وفرزندش حسام بدست گروهک پلید فرقان را از زبان حاج حسین مهدیان که همراه مرحوم عراقی بود ومورد اصابت گلوله قرارگرفت، نقل می‌کنیم:

«..... صبح آنروز خونین طبق معمول شهید عراقی با آن چهره بازکه سرشار از ایمان، خلوص وتقوا و جوانمردی بود به اتفاق «حسام» آن فرزند برومند وعاشق به انقلاب واسلام که وفاداری راازشهدای کربلا آموخته و شهید شدنش درکنار پدر را از فرزند حسین‌بن‌علی به ارث برده بود به منزل ما آمدند تابرای انجام باررسالتی که بدوش کشیده بودیم به کیهان برویم.

بایک توقف کوتاه وانجام چند تلفن ازمنزل خارج شدیم

شهید عراقی درپشت فرمان قرارگرفت، من درکنار اووحسام پشت سرمن حرکت کردیم. درهمین لحظات است که دشمن درچند قدمی ماکمین کرده و مابدون دفاعی، آزاد و آرام به راه خود ادامه می‌دهیم. انگشتهای فاجعه‌آفرین آماده شده تاچند لحظه دیگر برماشه‌اش فشارآورده که باحرکت آن، صفیر گلوله‌ها انسانهای آزاده‌ای رابخاک و خون غلطانده وجامعه‌ای رادرماتم آنهافروبرد.

بسترشهادت درچندمتری ماآماده شده تامشتاقان خودرادرآغوش بگیرد وعاشقان به لقاء پروردگار آماده معراج آسمانها شده‌اند تالحظات دیگر بسوی پروردگار خودپرواز کنند.

اتومبیل به سرکوچه میعادگاه عشق نزدیک می‌شود قاتلین درپناه دیوارکمین کرده‌اند وبدستور و اشاره شریک جرمشان که درپیاده رو مقابل موضع گرفته، آماده انجام یک جنایت تاریخی شده‌اند.

سرعت پیکان بخاطر رعایت حق تقدم اصلی برفرعی کم گشته و به محض رسیدن به محوطه پیش‌بینی شده دشمن، آتش رگبار مسلسل بسوی اتومبیل گشوده می‌شود و آن فاجعه عظیم رابوجود می‌آورد وانسانهای بزرگی چون عراقی وحسام رابخون آغشته می‌کند.....»

الگوئی بنام شهید عراقی

شهید عراقی رفت.

و از این رفتن، بسیار شادمان بود. این آرزوی او بود و بدین آرزو رسید.

اکنون ما مانده‌ایم ما شاهد شهادت بسیاری از یاران بوده‌ایم که عراقی یکی از آنان بود. او اولین شهید شورای مرکزی حزب جمهوری اسلامی بود.

آخرین سخنمان این است که بیش از پیش بر ما لازم و واجب است که خون این عزیزان را پاس داریم و زیست پاک و مقدسشان را الگوی خویش قرار دهیم. ما باید از عراقی درس بیاموزیم.

باید بیاموزیم که چسان در راه معبود خویش تا آنجا آماده پذیرش سختی‌ها باشیم که سالیان دراز عمر خویش را در زندانهای ،خوف طاغوتان زمان سپری سازیم.

باید بیاموزیم که لحظه‌ای در راه اعتلای اسلام آرام ننشینیم.

باید بیاموزیم که برای خدا کار کنیم و خالصانه و عاشقانه در مسیرش گام زنیم.

باید بیاموزیم که پروانه‌وار بگرد شمع وجود حضرت امام بگردیم و لحظه‌ای فراموشش نساخته با جان و دل فرمان این بزرگ مرد تاریخ را که نایب مهدی موعود (عج) است. پذیرا باشیم.

باید بیاموزیم تقوایش را، اخلاصش را، شجاعتش را، ایثارش را، استقامتش را...

باید بیاموزیم عشق شهادت داشتنش را

و باید بیاموزیم خون دادن در راه خدای بزرگ را.

«راه پاکش پر رهرو باد»

* شهید عراقی:
مرگ، آغاز زندگی جاوید ماست.
* راستی برای چنین انسانهایی که عمری را درمیان حوادث زیست نموده‌اند و درراه اسلام زجرها و شکنجه‌های بسیار دیده‌اند و بقول حضرت امام به تنهایی ٢٠ نفر بوده‌اند، چه چیزی جز شهادت شایسته است؟!
* شهید عراقی ١٤ سال از عمر شریفش را درزندان شاه گذراند و مورد شکنجه‌های پی درپی واقع گردید.
* امام‌خمینی:
* من ایشان را حدود ٢٠ سال است که می‌شناسم. مهدی عراقی یک نفر نبود او به تنهایی ٢٠ نفر بود.
شهید مظلوم آیت‌الله بهشتی
* مرحوم عراقی درهمان نخستین برخورد نظر انسان را بخودش جلب میکرد. مردی بود شجاع و دلیر، سریع‌اللهجه
برادر حبیب‌الله عسگر اولادی:
* «مرحوم عراقی» محرکی جز اسلام در مبارزه نداشت. درتلاش درراه خدا خستگی نمی‌شناخت.
برادر اسدالله لاجوردی:
* بجای اینکه برادر شهید ما مرعوب درنده‌خوئی بازجویان ساواکی قرار گیرد، آن جانیان بالفطره مرعوب قدرت روحی او می‌شدند. هیچگاه در برابر بازجویان و شکنجه‌گران سرتسلیم فرود نیاورد و تا آخرین لحظات سربلند زیست.

جمهوری اسلامی

یادواره سالگرد شهادت اولین شهید شورای مرکزی حزب جمهوری اسلامی

ابوالقاسم سرحدی‌زاده:

قطره‌های خون شهید عراقی لاله‌های خونینی هستند که همیشه درکنار انقلاب بوده و پرچمدار آنند

پیرامون اولین شهید شورای مرکزی حزب جمهوری اسلامی با آقای ابوالقاسم سرحدی‌زاده که از یاران قدیمی شهید عراقی است به گفتگوئی اختصاصی می‌نشینیم و دربارهٔ شهید می‌پرسیم و وی اظهار میدارد:

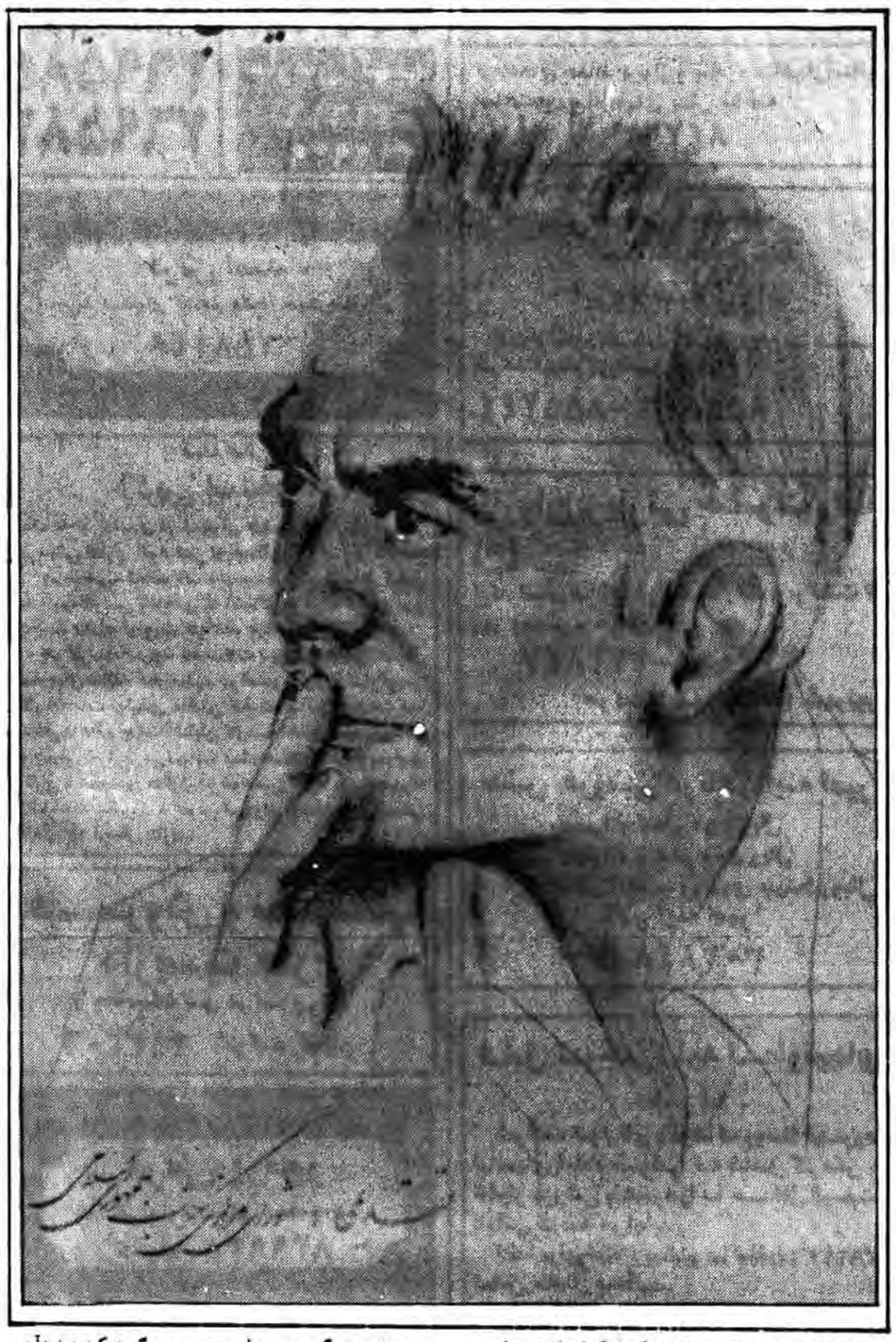

بسم‌الله الرحمن الرحیم

بمناسبت سالگرد شهادت فرزند رشید و با وفای اسلام شهید مهدی عراقی که تمام عمرش را به مبارزه علیه دستگاه طاغوت صرف کرد، از ابتدای جوانی تا آن لحظه‌ای که در بستر خاک آرمید من بعنوان یکی از دوستان کوچکش که خاطرات بسیار جالبی از او دارم و درسهای بسیار آموزنده‌ای از او گرفتم صحبتهائی دارم.

ابتدا از خاطراتی که درزندان بااین شهیدداشتم و مقاومتها و شیوه‌هائی که او در زندان داشت سخن می‌گویم. اصولاً زندان جائی است که گوهر افراد کاملا نمایان می‌شود و می‌توان سنجید که مرد درسختیها چگونه باید مقاومت کند. اشخاص نادر واستثنائی که من در زندان دیدم و ازآنها درس مقاومت و درس جوانمردی آموختم یکی شهید عراقی بود که هیچ‌گاه بدون اغراق عرض می‌کنم لبخند از لبانش محو نمی‌شد حتی در بدترین شرایط و سخت‌ترین حالات که ما زیر فشار پلیس بودیم و کلاً زیر فشار زندان و دستگاه طاغوت، صحبتها ی شیرینش همه زندانیان را تشویق به مقاومت و پایمردی کرد.

● حاکمیت درزندان

شاید همه کس اینرا خوب نفهمد که وجود یک فرد مقاوم و جوانمرد درزندان چقدر می‌تواند در تقویت و لطافت روح زندانیان موثر باشد و آنها را زنده نگاه دارد دراین زنده‌دان و ما که درجوانی درزندان بودیم اینرا به تمامی دریافتیم که چنین گوهری چقدر برای ما ارزنده بوده است.

من یکی از کوچکترین یادگار و خاطراتی که از او دارم دراینجابیان می‌کنم و آن مربوط به سالهایی بود که دستگاه طاغوت به اوج خشم و وحشیگری خودش رسیده بود که سگی وحشی را درزندان گماشته بود به نام سرهنگ محرری که تمام زندانیان سیاسی سابق او را می‌شناختند. این سگ وحشی که به قول خودش با اختیارات تام ازطاغوت بزرگ آن زمان به ریاست زندان گماشته شده بود تصمیمش آن بود که زندان را ولوبه قیمت کشتن بسیاری باشد ساکت کند و حاکمیت زندانیان سیاسی را ازآنهابگیرد. بدین لحاظ یک بارباگارد همراهش به زندان آمد وزندانیان را تهدید کرد که من زندان را به هرقیمتی که هست خاموش و ساکت می‌کنم.

درآن موقع شهید عراقی ازطرف زندانیان نماینده درآشپزخانه زندان بود که غذاهای زندانیان را نظارت می‌کرد که مثلاً خوب طبخ بشود.

یکسال و نیم بدون یک روزغیبت از زندان به آشپزخانه می‌رفت و برای تمام زندانیان اعم از عادی و سیاسی کار آشپزخانه را در نظر داشت.

یکی از زندانیان سیاسی را به زندان عادی تبعید کردند و اینجا کیفیت زندان طوری است که آشپزخانه به زندان عادی وصل است. محرری برای تنبیه زندانیان معمولا این کار را می‌کرد و زندانیان سیاسی را می‌فرستاد درزندان عادی.

● نمونه‌ای از مقاومت

این جوان که به زندان عادی رفته بود ازآن مجرایی که به آشپزخانه وصل بود ازحاجی خواسته بود که یک مقداری پول دراختیارش بگذارد که خرج زندانش بکند و حاجی هم این کار را کرد. این موضوع به گوش محرری می‌رسد و محرری ازآنجا که می‌خواست همه امتیازات را بگیرد دنبال بهانه می‌گشت که حاجی را هم دیگر به آشپزخانه راه ندهد و باچند مامور به آشپزخانه می‌رود و درآنجا به حاجی می‌گوید که شنیده‌ام که داری به ما خیانت می‌کنی،حاجی می‌گوید چطور، مگر چی شده، به او می‌گوید تو دراینجا به فلان زندانی پول داده‌ای و به او کمک کرده‌ای، حاجی می‌گویدبلی کرده‌ام، محرری درجواب او می‌گوید می‌اندازمت توی دیگ آش، حاجی وقتی که وضع را چنیز می‌بیند برمی‌گردد درجواب محرری می‌گوید که هنوزآن که مرا بیندازد توی دیگ آش از مادرزائیده نشده است، و یک بیلچه‌ای هم دردست داشته که آنرا تاب می‌دهد و منتظرفرصتی است که اگرچنانچه محرری خواست چنین کاری را بکند باهمان بیلچه به او حمله کند، که این ماجرا راخودش تعریف می‌کرد. محرری که اوضاع را پس می‌بیند می‌ترسد و با سه چهارتامامور برمی‌گردد و گارد را سراغ حاجی می‌فرستد و حاجی را به مجرد می‌برند درمجردهمین زندان قصر، بعدحاجی را می‌گیرند به فلک کردن درحضور سرهنگ زمانی و سرهنگ محرری، باراول حاجی را آنقدرمی‌زنند و ازاومی‌خواهند که مثلاً بگوید من غلط کردم هرچقدرحاجی را می‌زنند حاجی چنین چیزی را نمی‌گوید و سکوت می‌کند و اینقدر می‌زنند تاحاجی بیهوش می‌شود، یک سطل آب می‌آورند و می‌ریزند توی صورتش، حاجی به هوش می‌آید دوباره آنقدرمی‌زنند که بیهوش می‌شود، تمام مامورینی که درآن حول و حوش بودند ازاین مقاومت دردلشان به وجدمی‌آمدند و همه‌اشان احترام حاجی را که داشتند بیش ازآن دردلشان بیشتر می‌شد، باردوم بیهوش می‌شود بازیک سطل آب می‌آورند و می‌پاشند به صورت حاجی که بعداز به هوش آمدن دوباره او را به زیرفلک و باتوم می‌کشند، بازاینقدر می‌زنند تاحاجی بیهوش می‌شود وقتی که چنین می‌شود بعضی ازمامورین که وجدانی داشتند اینهادیگر ناراحت می‌شوند و کار را رهامی‌کنند و می‌روند.

سرهنگ محرری و سرهنگ زمانی که اوضاع را چنین می‌بینند آنهاهم دیگر ازخودشان خجالت می‌کشند و می‌ترسند که کار را ادامه بدهند و رهامی‌کنند و می‌روند.

این نمونه‌ای از مقاومت حاجی بود و این حادثه بعدازده سال که درزندان به سربرده بود برایش پیش آمده بود.

● دوران تبعید

مقاومت او دربدو دستگیریش کشیدن ناخنهایش و برخوردش باآن دستگاه اطلاعات شهربانی همه آنها زبان زد زندانیان بود و مورد اشاره آنها، تاآخرین لحظه درزندان با همان کیفیت هرگززیربار حرف پلیس زورگوی آن زمان نمی‌رفت، تبعیدش کردند به برازجان درآنجاهم باهمین حالت، وضعش آنچنان بود که میتوانست مسلط باشد برپلیس زندان که آنها را تحت تاثیرقراربدهد و به این لحاظ همه احترامش میکردند و همه دوستش داشتند.

به شیوه‌های گوناگون به زندانیان کمک می‌کرد، به بهبودی وضعیت زندان و به نوبه خودش برای خودش نوعی رئیس زندان درواقع محسوب میشد.

اما درخصوص شخصیت آن شهید عرض کنم که ما بسیاری از روشن‌فکران آن زمان می‌شنیدیم که انقلابی باید جهاندیده باشد مثلاً دانش داشته باشد و چه داشته باشد یک خصوصیاتی که فقط خود روشنفکران به اصطلاح انقلابی آن موقع میتوانستند بفهمند درحالی که انقلابی واقعی آن کسانی بودند که درکوچه و بازارها بزرگ شده بودند، و درمتن مردم بودند و آنچه آموخته بودند ازمردم آموخته بودند.

دانش انقلابی را ممکن بود کسانی داشته باشند اما اراده انقلابی را کم بودند که داشتند و شهید عراقی ازجمله افرادی بود که آن اراده آهنین انقلابی را داشت و همین اراده بود که ذره‌ای سستی دروجودش راه پیدانمیکرد و لحظه‌ای سکوت نمیکرد و درجریان مبارزه و همیشه پرخروش و پرتوان بود و همین اراده پولادین و انقلابی بود که بسیاری دانش‌آموختگان را درزیراقتدار خودش جذب میکرد و راهنمائی میداد و ارائه طریق میکرد.

● یک انقلابی واقعی

این خصیصه اراده انقلابی و شخصیت عمیق انقلابی داشتن که از متن مردم برخاسته وجامعه را خوب دریافته باشد، این چیزی نبود که روشنفکران به اصطلاح انقلابی آن زمان بتوانند تشخیص بدهند. اما درسردوگرم روزگارمعلوم شد که انقلابی واقعی چه کسی است و چه کسانی میتوانند واقعاً رهبر مردم باشند.

پس از انقلاب ما دیدیم خیلی از کسانی را که ادعای داشتن دانش انقلابی میکردند اصلاً به ضدانقلاب تبدیل شدند و مقابل مردم ایستادند و درچنگال عدالت انقلاب اسلامی معدوم شدند، اینها حکایت از چه چیزی میکند، حکایت ازخواب‌اندیشی این افراد میکند، حکایت ازبی‌باری این افراد میکند و حکایت از تهی بودنشان میکند که فقط یک طبل پرآوازه هستند که خودشان را انقلابی معرفی میکنند، اماآن کسانی که بودند که به واقع انقلابی بودند و دریافته بودند اوضاع و شرایط جامعه را و شناخته بودند و همیشه همگام انقلاب بودند، آن کسان لحظه‌ای ساکت نشدند و درخاتمه هم دیدیم که به دست مزدوران آمریکائی به درجه رفیع شهادت رسیدند و این آرزوی همیشگی شهید عراقی بود که همیشه دعامیکرد که خدایاما را عاقبت‌بخیر کن و این خیر عاقبت درشهادتش نهفته بود که امام عزیزهم دروصف او گفتند که مردن دربستر برای شهید عراقی کوچک بود، و به واقع کوچک بود.

صداقت واخلاصش چنان جاذبه‌ای داشت که هرکس به زندان وارد میشد تحت تاثیر این اخلاص وصداقت واقع میشد.

کوچکترین غش دروجودش نبود، زبان ودلش یکی بود.

درخصوص همکاری او با حزب جمهوری اسلامی به جهت اینکه شهادتش خیلی زود پیش آمد چندان نتوانست با حزب همکاری داشته باشد، حزب فراز ونشیبهای فراوانی داشت، دشمنان بسیاری داشت وبه صورتهای گوناگون حزب را درصدد نابودیش برآمده بودند وخود مقامات امریکائی هم حتی چه آن زمان وچه حالا اعتراف داشتند ودارند که آشکارترین وآشتی‌ناپذیرترین دشمنانش مقامات حزب جمهوری اسلامی هستند، شهید عراقی هم یکی از پایه‌گزاران حزب جمهوری اسلامی بود ودرهمان مدت کوتاهی هم که درشورای مرکزی حزب جمهوری اسلامی حضور داشت وفعالیت میکرد شاید قویترین صدابرای دشمنی باامپریالیسم امریکا بود.

● پرچمدار انقلاب

لحظه‌ای این صدا خاموش نمیشد، وقطعا اگر درآن روز شهید نمیشد بعدها بااین دشمنیهایی که ما میدیدیم حتما درصدد نابودی او برمیآمدند، اما اینها مشکلی نیست، قطره‌های خون عراقی پشتوانه انقلاب ماست واین انقلاب ازاین خونها رشد میکند ولاله‌های خونینی که همیشه درکنار انقلاب وپرچمدار آن هستند، گواینکه عراقیها درکنار ما نیستند اما روحشان، اراده‌شان، افکارشان وقلبشان همیشه راهبر والهام‌بخش ماست.

امام عزیز ما که فریاد همیشه انقلاب ما بوده است ومن با وجود جوانی ازدور زمانها بیاد دارم واتفاقا ازشهید عراقی هم بیاد دارم واوبود که بواسطه نزدیکی باامام بما میگفت که دردل امام چه نهفته است ومقصود امام چه است. اززمانهای دور مناسبات نزدیکی بین شهید عراقی وامام بود که بقول خود شهید عراقی میگفت که بعداز شهادت نواب من دیگر دلم به چیزی جز نزدیکی با امام خوش نشد وهرگز نتوانستم دنبال کسی جز امام راه بروم، بادیدن امام وعاشق امام شدم وهرچه که او میگفت ما هم همان را میگفتیم، هرجا که او رفت ما هم رفتیم، وهرگز نمیتوانیم ذره‌ای جز آن چه امام‌میاندیشد ماهم بیندیشیم وراهی که جز امام میرود برویم.

ازایام دور درکنار امام بود ودرجریانات پانزده خرداد همیشه درکنار او بود بعد ازتبعید امام باامام رابطه داشتند ودستور میگرفتند واجرا میکرد، شیفته امام بود وپس از پیروزی انقلاب هم از اولین کسانی بود که درکنار امام قرارگرفت واوبود تالحظهٔ شهادتش لحظه‌ای ازامام جدا نشد.

قطعا اینرا میتوانم بگویم هیچگاه دردلش نگذشت که لحظه‌ای ازفرمان امام سرپیچد، آنقدر عاشق امام بود وعشق میورزید که به همان آرزوئی که امام برایش داشت که همان شهادت بود نائل گردید، وبه شهادتی که مطلوب اوبود رسید، یادش گرامی‌باد.

مردن در بستر برای عراقی کوچک بود
(امام خمینی)

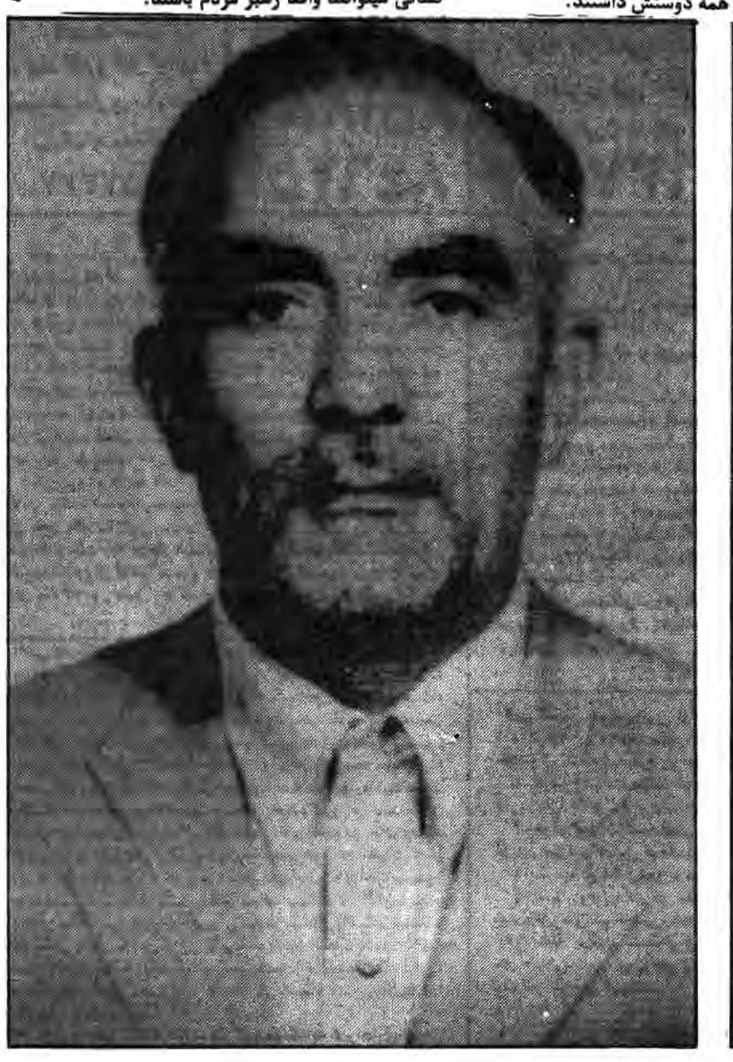

*یکی ازاشخاص نادری که درزندان ازاودرس مقاومت وجوانمردی آموختم شهید عراقی بود.
*شاید همه کس اینراخوب نفهمد که وجود یک فرد مقاوم و جوانمرد درزندان چقدر می‌تواند درتقویت ولطافت روح زندانیان مؤثر باشد.
*مقاومت شهید عراقی دربدو دستگیریش که منجر به کشیدن ناخنهایش شد زبانزد زندانیان بود
*شهید عراقی هرگز زیربارحرف پلیس زورگوی زندان نمی‌رفت
*شهید عراقی همیشه مسلط برپلیس زندان بود وآنهاراتحت تاثیر قرار می‌داد.
*انقلابی واقعی کسانی هستند که درمتن مردم هستند و آنچه آموخته‌اند ازمردم است
*شهید عراقی دانش آموختگان غربی رازیر اقتدار خودش جذب می‌کرد
*خصیصه اراده انقلابی راروشنفکران به اصطلاح انقلابی نمی‌توانند درک کنند.
*درسردوگرم روزگار معلوم شد که انقلابی واقعی چه کسانی هستند.
*آرزوی شهید عراقی این بود که همیشه دعا می‌کرد که خدایا ماراعاقبت به خیرکن، و این عاقبت به خیری درشهادتش نهفته بود.
*مقامات آمریکائی اعتراف دارند که آشتی ناپذیرترین دشمنانشان مقامات حزب جمهوری اسلامی هستند.
*شهید عراقی اگرشهید نمی‌شد قطعا بعدها درصدد نابودی اوبرمی‌آمدند.
*قطره‌های خون شهید عراقی پشتوانه انقلاب ماست
*قطره‌های خون شهید عراقی لاله‌های خونینی هستند که همیشه درکنارانقلاب بوده و پرچمدارآنند.
*اززمانهای دورمناسبات نزدیکی بین شهید عراقی و امام بود
*شهید عراقی: بعدازشهادت نواب، دیگر دلم به چیزی جز نزدیکی باامام خوش نشد.
*شهید عراقی ازاولین کسانی بود که پس ازپیروزی انقلاب درکنار امام قرارگرفت.

نیازمندیهای عمومی روزنامه جمهوری اسلامی از ۸ صبح تا ۴ بعدازظهر تلفنی آگهی می‌پذیرد تلفن‌های ۳۱۶۱۶۰ و ۳۱۲۹۲۹

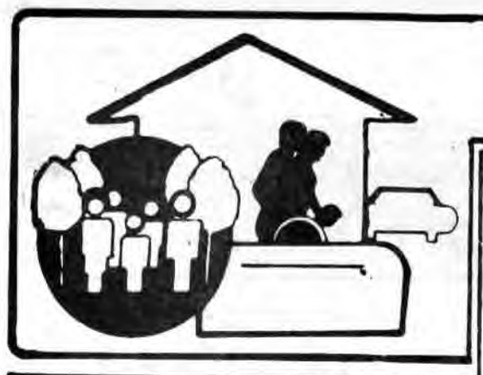

کارخانه قالیشوئی توحید
بادستگاههای مجهز واتوماتیک
شستشو بااصول مذهبی رفوگری- رنگ برداری-خاک گیری
خشکشوئی موکت مبلمان و داخل اتومبیل
۲۶۳۷۰۵
۵۵۷۸۶۹-۵۵۶۵۲۴

آپارتمان فروشی
در نیاوران به سبک لوستریک اسپانیولی ۳ خوابه از ۶ الی ۸ بعدازظهر ۲۷۵۶۷۱ تماس حاصل نمائید.

لوله کشی گاز
لوله کشی گاز و نشتیابی انواع لوازم گازسوز ۲۲۸۰۰۸

آموزشگاه
حسام
عمومی اختصاصی
کناور
شروع ۱۰ شهریور
تنها آموزشگاه خصوصی آخرین مدت
با ۳۰٪ تخفیف
در کلاسهای عادی و فشرده، نقشه کشی و نقشه برداری دستمزد، اداری دوبل و حسابداری ماشین نویسی، فارسی و لاتین، خیاطی طرحی، نازکدوزی و خیاطی، گلبافی، پارچه‌بافی، خمیری، شیشه‌بری، و چینی، قاب طاووس، اطاق عقد، گلهای تزئینی، با معلمانی که بینامه رسمی دولت است ثبت نام میکند کریم‌خان بین حافظ و ایران، مجتمع آموزشی خسروی راد
۸۹۴۲۲۱، ۸۹۴۷۸۱، ۸۹۴۸۸۴

شستشوی فرش
قالیشوئی نارمک
رفوگری
رنگبرداری
۷۹۵۷۲۹
۸۲۱۸۰۹

قالیشوئی ابر
مالی شما را تمیز و
گرد مدهد ۵۵۴۳۱۵
۵۵۰۸۴۳
۶۵۷۷۴۸

قالیشوئی ماژیک اول
بارفوگری
۷۰۹۵۵۴

قالیشوئی داودی
۵۵۹۲۸۶
تحویل ۴۸ ساعته با اصول مذهبی.

قالیشوئی وطن
۵۵۱۶۷۰

قالیشوئی طاهر ۵۵۱۲۱۰
با دستگاههای خالگیری، دارکشی (اتوماتیک) رفوگری و هرنوع شستشو بااصول مذهبی
به سرپرستی محمدی
۵۵۱۶۵۹

پیچ رولپلاک
سنگ با داربست
دانه‌ای ۴ تومان
۲۷۷۶۴۱

نقد و اقساط
بوسیله مهندسین مجرب
زمین شما را درسرتاسر ایران بصورت نقد و اقساط می‌سازیم
۷۶۹۰۷۴

خمیر
پلاستیک کت
برای گرفتن ترک خوردگی‌ها و شکافهای سامهای اسفالته شیروانی- ایرانیت و
خمیر
وایت کت
برای استخر و سوراخیکر بدون احتیاج به کارگر متخصص شرکت
تهران ایزولاسیون
۲۳۰۳۰۴ - ۲۳۷۶۸۵

اتومبیل فروشی
بی-ام-و ۵۱۸ مدل ۷۸ سپرامریکائی کارکرد ۳۵ هزار ۳۱۲۷۳۱

تعمیرات لوازم خانگی
شرکت ولتی
سرویس وتعمیر یخچال لباسشوئی کولرآبی و گازی درمحل ۹۲۹۵۴۴

مبل فروشی
حراج یکصد دست مبل نو شیک ۸ نفره پارچه ایرانی هر دست کامل ۴۵۰۰ تومان پارچه انگلیسی ۵۲۵۰ تومان ۸۴۳۵۹۴

فروش لوازم
لباس و کفش نو ودست دوم زنانه ۲۸۷۵۰۱

آگهی‌های گوناگون
شامپو خمره‌ای تخم مرغی
با پروانه بهداری ۲۲۰ گرمی ۵۲ ریال ۸۵۵۲۸۳

خاور سرپوشیده سردخانه‌دار برای کار آماده ۵۴۲۳۴۲

از تولید بمصرف
پارس فلز
مدرنترین و ارزانترین کابینت چوبی فلزی آشپزخانه ۷۸۸۵۸۹

معاملات تلفن
خرید و فروش تلفن
تلفن ۲۲۲۸۸۸

اتومبیل کرایه
جمشیدی
اتوبوس و مینی‌بوس
دربستی شبانه‌روزی
۷۳۸۲۵۵ - ۷۳۵۷۷۰

تعمیر تلویزیون
تعمیر تلویزیون رنگی و سیاه و سفید سرویس و نصب انتن
۳۳۸۰۶۹

تعمیر تلویزیون رنگی پارس، گروندیک، لوه جهت سپاه رایگان
۲۳۹۳۸۶

تعمیرات شوفاژ
سرویس- تعمیر- شارژ گاز چیلر- سردخانه- کولر گازی با مسئولیت محدود
۸۵۹۰۰۱

اسفالت و ایزولاسیون
ایزول پرس
بام خود را با بهترین نوع عایق موجود در ایران که در اختیار ما میباشد
ایزولاسیون
کنید متخصصین این شرکت بام ایزولاسیون شده شما را تا ۱۵ سال تضمین میکند.
۸۴۷۸۸۶

اسفالت
کوچه، بام و قیرگونی و محوطه‌سازی باوسیله سبک و سنگین
۵۵۷۷۷۷

شستشوی مبل و موکت
آرش کار
خشکشوئی موکت -مبل
نظافت-نقاشی ۲۶۹۵۸۲
۲۶۹۵۸۴
۲۶۹۳۸۸

آریو R.O
موکت فرش
مبلمان‌داخل اتومبیل
۸۴۳۸۴۵ و ۸۵۵۳۴۰

برای ساختمان شما
تیرچه بتونی سفالی
۶۶۱۳۹۰

داربست فلزی
رولپلاک و کفراژ
شرکت سیماساز
۸۴۴۱۳۸

نقاشی ساختمان پذیرفته می‌شود با نازلترین قیمت
۲۷۷۰۰۸ و ۲۷۲۸۴۷

حمل و نقل بار
نظام بار
حمل بار شهر وشهرستان
۷۳۷۵۵۹
۷۳۹۸۱۴

تخلیه چاه و لوله بازکنی
موسسه فنی مینا
تخلیه چاه
با اصول بهداشتی
تشخیص
ترکیدگی با کامپیوتر
ترمیم وبنائی با کلیه مصالح
لوله بازکنی
فوری بدون کنده‌کاری
۲۶۹۳۸۷
۲۶۳۷۷۰
۲۶۳۳۵۷

موسسه نادرتکنیک
تخلیه چاه
بااصول بهداشتی
تشخیص
ترکیدگی با کامپیوتر
بنائی با مصالح شبانه‌روزی
لوله
بازکنی
بدون کنده‌کاری
۲۶۶۴۴۶
۸۵۱۸۸۶
۸۴۶۲۵۲

تخلیه چاه
تشخیص
ترکیدگی با کامپیوتر
بنائی بامصالح شبانه‌روزی
لوله‌بازکنی
بافنر برقی
بدون کنده کاری
بدون تعطیل
۲۴۷۳۶۵

مؤسسه شایسته
تشخیص ترکیدگی
لوله
لوله بازکنی
تخلیه چاه
ارزان و فوری
۳۴۶۳۸۳
۳۳۷۴۱۹

سازمان فنی الهام
شبانه‌روزی
باسرویس
مجانی
تخلیه چاه
تشخیص
ترکیدگی
باکامپیوتر
ترمیم لوله بنائی با مصالح
لوله‌بازکنی
۸۳۴۸۸۱
شعبه کرج
۲۵۶۰

تخلیه چاه
تشخیص
ترکیدگی لوله
باکامپیوتروبنائی
بامصالح لوله بازکنی
شبانه‌روزی
۵۵۷۷۷۷

تشخیص
با کامپیوتر
لوله بازکنی
بافنربرقی
ترمیم و بنائی با مصالح
۶۳۷۰۲۳

شرکت ایران هوگنس
شبانه‌روزی
با سرویس
مجانی
تخلیه چاه
تشخیص
ترکیدگی
باکامپیوتر
ترمیم لوله بنائی با مصالح
لوله‌بازکنی
۸۳۳۸۲۴

تخلیه چاه
ارزان و فوری
لوله‌بازکن
تشخیص
ترکیدگی و
لایروبی
۶۵۹۰۴۷

تخلیه چاه
تشخیص
ترکیدگی لوله
با کامپیوتر
لوله
بازکنی
لایروبی فوری ارزان
شبانه روزی
۵۶۴۴۴۸
۵۹۵۱۴۲
۶۴۹۰۹۳

مهندسی اندیشه
تمام نقاط
شبانه‌روزی باسرویس
مجانی
تخلیه چاه
لجن کشی
تشخیص
ترکیدگی
باکامپیوتر
ترمیم لوله بنائی با مصالح
لوله‌بازکنی
۸۲۰۴۹۹
۸۲۸۹۱۴
۸۲۳۴۷۱
۲۴۵۰۳۲

تخلیه چاه
شبانه روزی
تشخیص باکامپیوتر
لوله بازکنی فوری سنائی بامصالح
۶۶۱۹۶۶
۶۶۴۳۱۰
۶۴۱۵۶۴
۹۳۰۴۷۲ | ۶۶۷۱۴۹
۳۴۷۴۹۰ | ۵۶۲۹۰۴
۸۵۲۷۸۸ | ۵۳۴۴۲۴
۷۹۰۴۰۶ | ۵۳۸۳۲۷

مؤسسه آرش کار
تشخیص
ترکیدگی با کامپیوتر
ترمیم و بنائی با کلیه مصالح
لوله بازکنی
فوری بدون کنده‌کاری
۲۶۹۵۸۴
۲۶۹۵۸۲

عضو اتحادیه صنف
تخلیه چاه و نشتیاب تهران
موسسه خدمات میثم
تخلیه چاه
تشخیص
ترکیدگی لوله با کامپیوتر
لوله‌بازکنی
لایروبی فوری ارزان
شبانه‌روزی
بامدیریت مرتضی بلندیز
۷۶۵۷۱۵

تشخیص ترکیدگی بنائی
لوله‌بازکنی تخلیه چاه
۲۷۷۶۴۱

سازمان آگهیها
۳۱۶۱۶۰
۳۱۲۹۲۹

فرش امید
خرید فرشهای کهنه و عتیقه جهت صادراتی
۷۵۸۱۴۸

بسمه تعالی
آگهی استخدام
شرکت پارسیلون (سهامی عام) جهت خدمت درپروژه عظیم کارخانه تولید نایلون درخرم‌آباد به همکاری افراد، بامشخصات زیرنیازمند است.
۱- مدیرمالی- لیسانس باتجربه کافی
۲- مدیراموراداری لیسانس باتجربه کافی
۳- رئیس کارگزینی لیسانس باتجربه کافی
۴- مدیربازرگانی لیسانس باتجربه کافی
۵- رئیس حسابداری لیسانس باتجربه کافی
۶- مهندس ساختمان.
۷- مدیرفنی- مهندس مکانیک باتجربه کافی
واجدین شرایط باحقوق مکفی و بااستفاده ازمسکن و سایرمزایا استخدام خواهند شد.
داوطلبین میتوانند باتلفن ۲۳۱۰۱۸ تماس حاصل نمایند.

نرده‌های حفاظ دیوار و پنجره سقفهای سالن ساختمان و اطاقهای پیش ساخته
۸۴۷۶۳۶

نم پس نمیدهد
از فرصت استفاده فرمائید
ایزولاسیون بام
با مواد مقاوم و مطمئن فوری ارزان با تضمین شرکت قیربام ایزولاسیون ایران
۸۵۵۵۰۶ -۸۵۵۷۴۴

بسمه تعالی
آگهی استخدام
یک واحد تولیدی در تهران جهت تکمیل کادر پرسنلی اداری خود نیاز به همکاری افراد زیر دارد:
۱- منشی- تحصیلات دیپلم و داشتن تسلط کامل به تایپ فارسی (افرادی که آشنائی به تایپ لاتین نیز داشته باشند اولویت خواهند داشت)
۲- کارمند اداری- تحصیلات دیپلم و داشتن حداقل سه سال سابقه کار مفید در امور اداری و کارگزینی کارخانجات تولیدی داشتن کارت خاتمه خدمت یا معافیت دائم جهت آقایان لازمه استخدام بوده و واجدین شرایط می‌توانند مشخصات کامل و سوابق کاری و همچنین حقوق درخواستی خود را به همراه یک قطعه عکس به آدرس تهران صندوق پستی ۱۳-۵۸۷ ارسال دارند.

کاروان زیارتی حضرت رضا (ع)
تولد امام رضا (ع) در مشهد رفت و برگشت ۷ روز زمینی و هوائی
۲۷۷۰۰۸-۲۷۲۸۴۷
حرکت ۴ شهریور -۱۸ شهریور

فروش و نصب
داربست فلزی
با محاسبات فنی در اسرع وقت
۳۱۳۳۰۶ شرکت کوپلر

جشن عروسی درتالار آینه امیر
عصرانه کامل ۲۵۰ ریال
عصرانه و شام ۵۰۰ ریال
آدرس: خیابان انقلاب روبروی سینما رویال
تالار آینه امیر
تلفن ۳۰۲۸۴۸

فرش پرنور
خریدارفرشهای کهنه و نو
عتیقه ۸۳۹۹۲۸

قابل توجه کلیه تعاونیهای مصرف
شرکت تولیدی پوشاک روستا قهرود لباسهای آماده خود را که شامل گرمکن و شلوار ورزشی و غیره را با حداقل قیمت دولتی عرضه می‌نماید.
لطفاً برای اطلاع بیشتر با تلفن ۳۹۲۷۲۶ تماس حاصل فرمائید.

قابل توجه اهالی تهران و حومه
بخصوص به مناطقی که لوله کشی گاز شهری رسیده است.لیست شرکتهای مجاز لوله‌کشی گار مورد تائید شرکت ملی گاز

شرکت مکرول لوله کشی گاز با لوله مانیسمان
میدان ۷ تیر سه راه کریمخان زند اول دکتر مفتح شماره ۸/۲۴۵
۸۲۲۷۸۸

تهران دیل
میدان آفریقا- خیابان الوند- خیابان ۳۱ پلاک ۲۵
۶۸۲۱۷۹

وایت ایر
نارمک، خیابان پدرثانی، خیابان هشت- شماره ۷۳
۷۹۱۸۹۰-۷۹۸۲۵۶

شرکت تاسیساتی هپاهیت
دکتر شریعتی کوچه شقایق پلاک ۲۲ اپارتمان چهارم
۷۶۴۲۳۳

شرکت تام
اگر تصمیم به لوله کشی گاز منزل یا واحد صنعتی خود دارید مشورت با مهندسین مشاور ما به سود شماست
۶۶۸۱۲۱

«آگهی حصر وراثت»
آقای عبدالامیر نیسی صفائی فرزند غلام بشناسنامه ۶۸۱۰ صادره اهواز از این دادگاه درخواست گواهی حصر وراثت نموده و چنین توضیح داده که پدرش بنام غلام نیسی صفائی بشناسنامه ۳۱۴۲۵ صادره اهواز در تاریخ ۵۹/۴/۳ در اهواز اقامتگاه دائمیش بدرود زندگی گفته و ورثه آن مرحوم عبارتند از ۱-متقاضی با مشخصات فوق ۲-عبدالمحمد بشناسنامه ۲۸۶-اهواز ۳-علیمحمد بشناسنامه ۱۲۵-اهواز ۴-عباس بشناسنامه ۴۲۸-اهواز ۵-حیدر بشناسنامه ۴۹۸-اهواز پسران متوفی ۶-فرخنده بشناسنامه ۳۷۱۸۱-اهواز ۷-فرشته بشناسنامه ۷۰۲۹-اهواز دختران متوفی شهرت همگی نیسی صفائی ۸-بانو نرگس اسماعیلی نیوتی فرزند خدابخش بشناسنامه ۱۱۳-دزفول عیال دائمی متوفی ولاغیر.
بشرح پرونده کلاسه ۶۱/۳-۲۶۳ مدنی شعبه ۳ دادگاه شهرستان اهواز اینک با انجام تشریفات مقدماتی آگهی مزبور را در سه نوبت پی در پی ماهی یکمرتبه آگهی مینماید تا هرکس اعتراضی دارد و یا وصیتنامه در نزد او باشد از تاریخ نشر نخستین آگهی ظرف مدت سه ماه بدادگاه تسلیم نماید والا گواهی صادر و هر وصیتنامه حز رسمی و سری که بعد از این بدادگاه ابراز شود از درجه اعتبار ساقط و بی اثر خواهد بود.
رئیس شعبه سوم دادگاه صلح اهواز

آگهی تصمیمات شرکت تهران فوطی با مسئولیت محدود ثبت شده بشماره ۳۹۴۹۷
باستناد صورتجلسه مجمع عمومی فوق العاده وعادی بطور فوق العاده مورخ ۶۱/۴/۲۰ و ۶۱/۴/۳۰ شرکت فوق: ۱- تبصره ماده ۱۰ اساسنامه و ماده ۱۳اساسنامه بشرح زیر اصلاح گردید تبصره مادهٔ ۱۰ فاصله دعوتنامه کتبی و یادرج آگهی تا تشکیل جلسات ۱۰ روز خواهد بود جلسات با حضور اکثریت شرکاء که دارای سه چهارم سرمایه میباشند رسمیت خواهد یافت تصمیمات مجمع با اکثریت عددی آراء حاضرین در جلسه قابل تصویب میباشد در صورتیکه کلیه شرکاء حاضر باشند تشریفات دعوت الزامی نیست ماده ۱۳ شرکت بوسیله یکنفر مدیر عامل که مجمع شرکاء از بین شرکاء انتخاب و یا از خارج شرکت استخدام مینماید اداره میشود مدت تصدی مدیر عامل یکسال و قابل تمدید میباشد ۲- آقای شهداد دخانی بسمت مدیر عامل شرکت برای مدت یکسال وآقای حمید تقدیسیان بعنوان بازرس شرکت برای مدت یکسال انتخاب شدند ۳- کلیه اسناد و اوراق بهاء دار بامضای ثابت مدیر عامل (آقای شهداد دخانی) وامضاء متغیر آقایان محمد حیدر صدرقیانیان ومسعود مشیری ومهمور با مهر شرکت معتبر است.
۱۴۸۱۷ م- الف اداره ثبت شرکتها ومؤسسات غیرتجارتی تهران

بسمه تعالی
آگهی رسمی
باستناد صورتجلسه مجمع عمومی عادی و هیئت مدیره شرکت کارخانجات مخابراتی ایران مورخ ۶۱/۴/۲۴
۱- حساب سود وزیان و ترازنامه مربوط بسال مالی منتهی به ۶۰/۱۲/۲۹ مورد تصویب قرار گرفت.
۲- آقای ابوالقاسم مراتی بعنوان بازرس اصلی و موسسه حسابرسی انصاری و همکاران بعنوان حسابرسی و بازرس علی‌البدل برای سال مالی ۱۳۶۱ انتخاب شدند.
۳- اعضاء هیئت مدیره برای دوسال تمام شمسی تا تاریخ ۶۳/۴/۳۱ بشرح زیر تعیین گردیدند:
(الف) آقایان علیرضا بحرینیان و مهدی صفری کله مسیحی از سوی سهامداران گروه الف.
(ب) آقای گوستاوسایزر و شرکت زیمنس آ-گ از سوی سهامداران گروه ب
(ج) بانک صنعت و معدن با نمایندگی آقای سیدمهدی علوی بهبهانی از سوی سهامداران گروه ج
۴- روزنامه جمهوری اسلامی بعنوان روزنامه کثیرالانتشار جهت درج آگهی‌های شرکت انتخاب گردید.
۵- آقای مهدی صفری کله مسیحی بعنوان مدیرعامل تا پایان تصدی هیئت مدیره انتخاب شد.
۶- امضاء صاحبان امضاء مجاز قبلی شرکت کلاً ساقط و دارندگان امضاء مجاز جدید شرکت بشرح زیر تعیین شدند.
(الف) دارندگان امضاء مجاز نوع الف شامل آقایان علیرضا بحرینیان، مهدی صفری کله مسیحی، محمد حمشیدی گوهری و سیدمهدی علوی بهبهانی.
(ب) دارندگان امضاء مجاز نوع ب شامل آقایان سیدمجید منصوری، عباس پاکدامن، و علیرضا جودت.
۷- کلیه اوراق و اسناد تعهدآور شرکت با دو امضاء مجاز که حداقل یک امضاء آن از نوع الف باشد با مهر شرکت معتبر است.
راکعی مسئول ثبت شرکتهای ثبت شیراز.

بسمه تعالی
آگهی تغییرات شرکت صنعتی پولادغرب با مسئولیت محدود
بموجب صورتجلسه مورخ ۶۱/۵/۳ مجمع عمومی تغییرات زیر درشرکت مزبور بعمل آمد.
۱- موضوع شرکت از یاتاقسازی و فولادریزی و آلیاژ کاری به ریخته‌گری تبدیل شد.
۲- آقای محمدحسن یالپانیان(مدیرعامل شرکت) و خانم پروین یالپانیان با دریافت سهم‌الشرکه خود از شرکت کناره‌گیری نمودند و هیچگونه سهم و سمتی ندارند.
۳- آقایان علیرضا زینی شناسنامه ۱۳۵۶ صادره از همدان فرزند جواد و محمد نیری‌فرد شناسنامه شماره ۱۰۵۶۸۵ صادره از همدان فرزند علی باعضاء شرکت پیوستند.
۴- سهم‌الشرکه هریک از شرکاء آقایان علیرضا زینی ۱۵٪ رستم علی نیری‌فرد ۳۵٪ و محمدنیری‌فرد ۲۵٪ و حسنعلی نیری‌فرد ۲۵٪ ازکل سرمایه میباشد.
۵- آقای رستمعلی نیری‌فرد بسمت مدیرعامل شرکت و محمد نیری‌فرد بسمت نایبرئیس هیئت‌مدیره و حسنعلی نیری‌فرد بسمت رئیس هیئت‌مدیره انتخاب گردیدند.
کفیل اداره ثبت همدان- نیکومنش

آگهی تأسیس شرکت ایران لوکس بامسئولیت محدود
درتاریخ۶۱/۵/۱۹ تحت شماره ۴۵۱۴۵ این اداره به ثبت رسیده و خلاصه شرکتنامه آن بشرح زیر جهت اطلاع عموم آگهی میشود:
۱- موضوع شرکت: تولید انواع رنگهای روغنی، پلاستیک، چسب، تیر، روغن جلا و ۱ٔیف و تولیدات مشابه دیگر
۲- مرکز اصلی شرکت : تهران خیابان جاده مخصوص کرج کیلومتر ۲۴ خیابان امیرکبیر خیابان کوهک دوم دست راست انتهای خیابان
۳- سرمایه شرکت : مبلغ نه میلیون ریال
۴- مدیران و دارندگان حق امضاء: آقایان محمود نادی حق خیابانی مدیرعامل، علی‌اکبر کاظمی بسمت مدیرداخلی انتخاب گردیدند کلیه چکها، سفته، برات و سناد و اوراق تعهدآور بامضاء آقایان محمود نادی حق خیابانی و علی اکبر کاظمی و حسین نادی حق خیابان متفقاً بامهرشرکت معتبر میباشد.
۱۴۸۱۸ م- الف
اداره ثبت شرکتها و مؤسسات غیرتجاری تهران

آگهی تعیین اعضای هیئت مدیره شرکت تهیه و توزیع موادپلاستیکی سهامی خاص بشماره ثبت ۳۹۶۶۶
بموجب احکام صادره از طرف وزارت بازرگانی و صورتجلسه هیئت مدیره مورخ ۶۱/۳/۲۳ شرکت فوق طبق حکم شماره ۱۱۴۰۷۵-۶۱/۳/۲ وزارت بازرگانی حکم عضویت آقای سیدعلیرضا پیشوائی از هیئت مدیره لغو شده.
۱-آقایان حسین امیرزاد بسمت مدیرعامل و رئیس هیئت مدیره مهدی تبیان، دکتر سیدحسینعلی سبحانی بسمت دیگر اعضای هیئت مدیره انتخاب شدند.
۲- آقایان مرتضی سادات سرکی و محمدتقی خجسته خدابندملو کمافی‌السابق بسمت اعضای هیئت مدیره باقی هستند.
۳- آقای محمدتقی خجسته خدابندملو بسمت قائمقام مدیرعامل و رئیس هیئت مدیره در این سمت ابقاء شدند.
۴-کلیه چکها و اسناد و اوراق مالی بامضای رئیس هیئت مدیره و مدیرعامل و در غیاب ایشان قائمقام و آقای مهدی تبیان و مهرشرکت معتبراست.
۵- روزنامه جمهوری اسلامی جهت درج آگهی شرکت تعیین گردید.
اداره ثبت شرکتها و مؤسسات غیرتجارتی تهران
۱۰۶۳۸م- الف

آگهی تغییرات درشرکت سی- بی- اس رکورد سهامی خاص ثبت شده بشماره ۲۷۱۷۵
به استناد نامه شماره ۳۰۵/۳۲۲۸-۶۱/۵/۶ بنیاد مستضعفان و به استناد صورتجلسه مجمع عمومی عادی بطور فوق‌العاده مورخ ۱۳۶۱/۲/۲۰ تصمیمات زیراتخاذگردید آقایان حسن عسگری وکاووسی عجمپور و عباس وکیل و فریبرز فلاح و نعمت‌الله گلزار بسمت عضو هیئت مدیره بمدت ۲سال انتخاب گردیدند آقای عباس وکیل رئیس هیئت مدیره و آقای نعمت‌الله گلزار بسمت مدیرعامل تعیین شدند.
کلیه اسناد و مدارک تعهدآور شرکت با امضاء برادران مدیرعامل و یک نفر از اعضای هیئت‌مدیره آقای عسگری و وکیل معتبر میباشد و موسسه حسابرسی بنیاد مستضعفان را بعنوان حسابرس و بازرس قانونی شرکت انتخاب نمودند.
اداره ثبت شرکتها وموسسات غیر تجارتی تهران
۱۴۸۲۷م- الف

۲۹۰۳۱-۵۶/۱۲/۲۳ آگهی تاسیس-شرکت تاسیساتی ماه با مسئولیت محدود شماره ۸۲۵-۵۶/۱۲/۲۲ در این اداره به ثبت رسیده که خلاصه شرکتنامه رسمی آن بشماره ۷۵۲-۵۶/۱۲/۲۲ بشرح زیر در روزنامه رسمی و محلی آگهی میشود:
۱- نام - شرکت تاسیساتی ماه با مسئولیت محدود
۲- موضوع- انجام کلیه امور تاسیساتی و ساختمانی مربوط به شهر وشهرک اعم از مسکونی وغیر مسکونی نصب سیستم حرارت مرکزی- تهویه مطبوع- آبرسانی- فاضل آب شهری و صنعتی اعم از لوله کشی‌ها- نصب تصفیه خانه آب و فاضل آب- فیلترخانه- کلرزنی- فلتور زنی- منابع هوائی- نصب تلمبه خانه‌های آب و فاضل آب و کلیه امور مربوط به سیستمهای ذکر شده و ارد کردن اجناس و کالاهای مجاز بازرگانی از کشورهای خارج واخذ نمایندگی از شرکتها و موسسات داخلی وخارجی و انجام هرگونه عملیات مجاز بازرگانی.
۳- نشانی- اهواز خیابان ششم بهمن نبش کیکاوس جنب شرکت ساسر طبقه فوقانی تلفن ۳۱۱۹۰
۴- مدت- از تاریخ ۱۳۵۶/۱۲/۲۰ بمدت نامحدود
۵- سرمایه- مبلغ پنج میلیون ریال است بموجب اقرارنامه مدیر عامل تمام نقدی پرداخت شد.
۶- مدیران وحق امضاء- آقای مهندس بهزاد مرشدی زاده مدیر عامل- خانم شهین دخت اردبیلی اصل رئیس هیئت مدیره برای مدت دوسال انتخاب شدند ضمناً باز کردن حسابجاری در بانکها و برداشت از آن و امضاء کلیه اوراق مالی وبهاء دار و هرگونه اسنادیکه ایجاد تعهدی برای شرکت نماید با مدیر عامل و رئیس هیئت مدیره متفقا با مهر شرکت معتبر است.
۷- موقع رسیدگی بحساب- سال مالی شرکت از اول فروردین ماه هرسال شروع وپایان آن اسفند ماه همان سال است.
۸- سود- به نسبت سهم‌الشرکه بین شرکاء تقسیم خواهد شد.
۹- انحلال- برابر مواد ۱۱۴ قانون تجارت و ۲۴ اساسنامه
نجفی
رئیس ثبت شهرستان اهواز

سازمان آگهیها
۳۱۶۱۶۰-۳۱۲۹۲۹

درجلسه شورای اقتصاد

برنامهٔ توسعه پنجسالهٔ اول کشور تصویب شد

شورای اقتصاد به ریاست برادر میرحسین موسوی نخستوزیر تشکیل جلسه داد دراین جلسه برنامه کلان توسعه پنجساله اول جمهوری اسلامی ایران که توسط سازمان برنامه وبودجه تهیه شده جهت بررسی به شورای اقتصاد ارائه گردید واین شورا ضمن تائید کلیات آن کاربحث وبررسی درجزئیات را آغاز نمود هدفهاوجهت‌گیریهای کلی دربرنامه پنجساله اول وسیاستهای کلی درجهت تامین هدفها وپیش‌بینی رشد جمعیت وهمچنین رشد تولید ناخالص داخلی وتوسعه بخش کشاورزی را بررسی وتصویب نمود ادامه بحث درباره فصول، دیگر برنامه به جلسه بعد موکول گردید سپس برحسب پیش‌نهاد استانها مبنی برغنی ترکردن برنامه‌های تهیه شده دراستان مقرر گردید مجمع هماهنگ کننده- طرحها بجای شش شهریورماه درتاریخ سپرده شهریور ماه سال جاری درتهران تشکیل شود.

دراین جلسه همچنین درمورد مسائل جاری بحث وتصمیمات زیراتخاذ گردید.

۱- تامین مبلغ صدوپنجاه میلیون ریال ازمحل ردیف اعتبارات دولت جهت ساختن انبار کالا وملزومات صیادی دربوشهر بندرعباس وچاه‌بهار به مساحت ششهزار مترمربع به صورت (سوله) جهت نگهداری ملزومات صیادی، تامین مبلغ صدوهفتاد میلیون ریال از محل ردیف اعتبارات دولت جهت حداث شبکه شصت کیلوولت به منظور بهره‌برداری از خط صدوبیست کیلومتری فشار متوسط بیست کیلوولت وخط یکصد وچهل کیلوولتی فشار ضعیف که بیست وهفت روستا ومنطقه عشایری استان بوشهر را تحت پوشش قرار خواهد داد واجرای آن را نیز جهاد سازندگی پشتکوه بعهده خواهد داشت.

۲- تامین مبلغ صدوسی میلیون ریال، جهت احداث انبار برای نگهداری محصولات کشاورزی و دحانی درشهرهای همایونشهر اصفهان، پشتکوه، گلپایگان، جهرم، جیرفت، بهشهر، صومعه‌سرا، اصفهان ازمحل منابع داخلی شرکت دخانیات.

٤- تامین اعتبار احداث مرکز کنترل فرکانس درعلی‌آباد قزوین به مبلغ صدوپنجاه میلیون ریال از محل ردیف اعتبارات دولت.

۵- واگذاری عملیات تکمیلی سد(فرق) وسد کاروه، (به شرکت سایپر) وابسته به وزارت نیرو به مبلغ صدوهشتاد ونه میلیون ریال.

٦- تفکیک طرح بهبود ونوسازی شبکه تولید به هفت طرح مجزا دراستانهای تهران، مرکزی، مازندران، گیلان، خراسان، آذربایجان شرقی، باختران، سیستان وبلوچستان استان ساحلی، کرمان، اصفهان، بوشهر، وبرد به مبلغ بیست وپنج میلیارد ریال ازمحل ردیف اعتبارات دولت.

۷- واگذاری عملیات تکمیلی سد پیشین درمنطقه بلوچستان به شرکت سایپر وابسته به وزارت نیرو.

بمناسبت ولادت هشتمین پیشوای‌شیعیان جهان

اسکناسهای جدید دویست ریالی انتشار می‌یابد

این اطلاعیه از سوی بانک مرکزی ایران در رابطه با انتشار اسکناسهای جدید دویست ریال در اختیار خبرگزاری جمهوری اسلامی قرار گرفت

بدینوسیله به اطلاع هموطنان عزیز میرساند بمناسبت ولادت پر سعادت هشتمین اختر آسمان امامت و ولایت حضرت علی بن موسی الرضا (ع) بانک مرکزی ایران از تاریخ هشتم شهریور ماه سال جاری اقدام به انتشار اسکناسهای جدید دویست ریالی با تصویر مسجد جامع یزد در رو و نمائی از جهاد سازندگی در پشت چاپ کرده است.

دیدار سفیر چین باقائم‌مقام وزارت کشاورزی

روابط عمومی وزارت کشاورزی وعمران روستائی اعلام کرد: هوان‌یان‌سفیر جمهوری خلق چین درتهران درمحل وزارت کشاورزی وعمران روستایی بادکتر عباسعلی رالی قائم‌مقام ومعاون امور طرح وبرنامه وزارت کشاورزی عمران روستائی دیدار وگفتگو کرد.

دراین دیدار سفیر جمهوری خلق چین زمینه‌های همکاری اقتصادی کشاورزی صنعتی وفرهنگی بین دوکشور را بازگو کرده و اظهار امیدواری کرد که باتوجه به مواضع مشترک دوکشور درخصوص مبارزه با سلطه‌طلبی واستعمار وامپریالیسم درسطح جهانی مقامات دوکشور به توافق های چشمگیری به نفع مردم دوکشور دست یابند. قائم مقام وزارت کشاورزی وعمران روستائی نیز بااظهار خوشنودی ازدیدار اخیر خود ازایی کشور آتیه همکاری کشاورزی- صنعتی وتبادل تجارت بین دوکشور را رضایت‌بخش توصیف کرد.

سندیکای کارگران خباز غیرقانونی اعلام شد

خبرگزاری جمهوری اسلامی بنقل از روابط عمومی وزارت کاروامور اجتماعی اعلام کرد چون مدت اعتبار فعالیت قانونی سندیکای کارگران صنف خباز منقضی شده ازتاریخ صدور این اطلاعیه فعالیت اعضاء هیئت مدیره این سندیکا تحت این عنوان غیرقانونی وموجب پیگرد قانونی است دراین اطلاعیه هم چنین ازبرادران کارگر مسلمان ومتعهد این صنف خواسته شده تاچنانچه فعالیتی ازسوی هیئت مدیره این سندیکامشاهده گردید. مراتب رابه وزارت کاروامور اجتماعی اطلاع دهند.

اطلاعیه سازمان پنبه کشور:

دخالت اشخاص بدون صلاحیت در تصفیه و وجین پنبه غیرقانونی است

سازمان پنبه و دانه‌های روغنی ایران بموجب حکم دادستانی کل انقلاب با انتشار اطلاعیه‌ای دخالت اشخاص بدون صلاحیت در امر تصفیه پنبه با وجینهای دستی را غیرقانونی اعلام کرد.

اطلاعیه باین شرح دراختیار خبرگزاری جمهوری اسلامی قرار گرفت.

چون بموجب بخشنامه مورخ ٦۰/۱۱/۲٦ دادستانی کل انقلاب دخالت اشخاص بدون صلاحیت در امر تصفیه پنبه با وجین‌های دستی و کارگاههای غیرمجاز تصفیه پنبه که امری غیرقانونی بوده و لطمه بزرگی به اقتصاد مملکت وارد می‌آورد بشدت منع شده است. لذا بدین وسیله بکلیه افرادیکه دست اندرکار این مسئله می‌باشند اعلام می‌نماید تا بلافاصله نسبت به جمع‌آوری وجین‌های غیر مجاز خود اقدام نمایند درغیر اینصورت برطبق حکم دادستانی کل انقلاب تحت پیگرد قانونی قرار خواهند گرفت. بدیهی است که هرگونه ضرر و زیان ناشی از عدم توجه به ضوابط و دستورات صادره متوجه عاملین آن خواهد بود.

ملاقات معاون صادرات وزارت بازرگانی با وزیر اقتصاد و بازرگانی سوریه

بگزارش خبرگزاری جمهوری اسلامی از دمشق معاون صادرات وزارت بازرگانی کشورمان که در سوریه بسر میبرد به اتفاق مدیر نمایشگاه جمهوری اسلامی ایران در دمشق با سلیم یاسین وزیر اقتصاد و بازرگانی سوریه ملاقات و در مورد توسعه روابط اقتصادی و بازرگانی دوکشور گفتگو کردند. این گزارش همچنین حاکیست که هیئت ایرانی روز گذشته با معاون وزارت بازرگانی سوریه نیز دیدار و گفتگو کرد.

لازم بیادآوریست که معاون وزارت بازرگانی کشورمان جهت شرکت در مراسم گشایش نمایشگاه بین‌المللی دمشق که کشور جمهوری اسلامی ایران نیز در آن شرکت دارد به سوریه سفر کرده است.

با ورود هیات اقتصادی کشور هند به ایران

اولین دور مذاکرات مقامات بازرگانی ایران و هند آغاز شد

اولین دور مذاکرات هیئت بازرگانی هند با مقامات ایرانی با حضور حبیب‌الله عسگر اولادی وزیر بازرگانی کشورمان و شیوراج وزیر بازرگانی هند و هیئت‌های دو کشور در سالن مهمانخانه هتل استقلال آغاز شد بگزارش خبرگزاری جمهوری اسلامی ابتدا آقای عسگر اولادی وزیر بازرگانی کشورمان طی سخنانی بایادآوری این نکته که ما در شرایطی برای گسترش روابط اقتصادی و بازرگانی بین ایران و هند گرد هم آمده‌ایم که بیش ازچهار میلیارد تن از مستضعفان جهان بیش از هر وقت دیگر در انتظار گام برداشتن دولتهای مبعث از مردم بسوی وحدت و یگانگی هستند اظهار داشت...

ملت ما در صدد است تا دست جنایتکار بین‌المللی از سر مستضعفان کوتاه شود ما تلاش داریم کالاهای مورد نیاز خودمان را از تولید گران جهان سوم در مرحله اول تهیه کنیم تا دست واسطه‌گران چپاولگر قطع شود و در این قدمهای ابتدائی به همت رزمندگان خودمان در میدانهای نبرد برداشته شده و از سوی دیگر معاملاتی را که با کشورهای همسایه شروع کرده‌ایم و هند بزرگ یکی از کشورهائی است که ما تصور میکنیم میتواند بسیاری از نیازهای ما را تامین کند. وزیر بازرگانی در ادامه سخنان خود گفت.... انقلاب ما مشکلات زیادی را پشت سر گذاشته و یکی از تجربیات ما این است که توانسته‌ایم چپاولگران را آسیب پذیر کنیم چون هر چه این ابر قدرتها بقدرت ظاهری و مادی تکیه داشته باشند در مقابل اراده و تلاش حق جویانه یک ملت تاب مقاومت نخواهند آورد.

عسگر اولادی افزود به هند بزرگ چنین نگاه می‌کنیم که ما را در حل مشکلاتمان در حد توان یاری کرده است ما در محاصره اقتصادی- جنگ تحمیلی و بسیاری از مشکلات از یاری هند برخوردار بوده‌ایم و بااینکه ازمشکلات شما مطلع هستیم ولی باتوجه به این مراحل باز هند با ما مانند یک دولت صمیمی رفتار کرده است بهمین جهت دراولین فرصت- از شما دعوت کرده‌ایم تا به ایران انقلابی آمده تا بتوانیم مبادلات بازرگانی با یکدیگر را در بهترین شرایط برنامه‌ریزی کنیم بعد از سخنان آقای عسگراولادی آقای شیوراج وزیر بازرگانی هند طی سخنانی ضمن تشکر از میهمان‌نوازی مقامات ایرانی اظهار داشت من احساس میکنم که به یک کشور بزرگ و با یک تحول عظیم قدم گذاشته‌ام من می‌دانم هرکس به کشور بزرگ و منحول شما بیاید علاقمند است بداند الهام‌دهنده این انقلاب چه کسی بوده است. وی سپس به روابط بین دوکشور اشاره کرد و افزود هند وایران همسایگان بسیار نزدیکی هستند و اکثر نظرات و فلسفه‌ای که در دوکشور موجود است برای کشور دیگر قابل فهم می‌باشد- و این موضوع حتی دررنگ پرچمهای دوکشور هم منعکس است وی افزود هند بعد از بدست آوردن استقلال کوشید برای بهبود و اعتلای مردم جهان در ایران وجوددارد برای هند جالب‌توجه خواهد بود واگر اشکالاتی هم موجود باشد براین مشکلات غلبه خواهیم کرد همچنانکه تا بحال مذاکرات ما سودمند بوده است. وزیر بازرگانی هند سپس به تشریح اوضاع بین‌المللی پرداخت و گفت... ماکشورهای جهان‌سوم و رو به توسعه میتوانیم همدیگررا یاری دهیم چون تمام این کشورها دارای منابعی هستند که اگر برای آنها وسائلی تهیه شود خواهند توانست از منابع خود استفاده کنند و هیچ مانعی نمیتواند مانع جلو رفتن آنها باشد و چنانچه بیکدیگر کمک کنیم دررسیدن به این هدف قدمی جلو گذاشته‌ایم

وزیر بازرگانی هند پس از ورود به تهران درگفتگوئی با خبرنگار خبرگزاری جمهوری اسلامی اظهار داشت: من و هیئت همراه از اینکه به ایران سفر کرده‌ایم خوشحالیم و از استقبال و محبت مردم و مقامات ایرانی تشکر میکنم وی ضمن اعلام مراتب حس‌نیت مردم هند به ملت ایران افزود طی اقامت خود در تهران مذاکرات مفیدی با آقای موسوی نخستوزیر و وزرای بازرگانی صنایع سنگین و راه وترابری خواهیم داشت.

و طی آن چگونگی همکاری و هماهنگی میان دوکشور و مناسبات دوجانبه ایران و هند مورد بحث و گفتگو قرار خواهد گرفت.

وزیر بازرگانی کشورمان نیز پیرامون سفر هیأت هندی گفت ما قبلا با مقامات هندی مذاکراتی داشتیم چه موقعیکه معاون وزارت خارجه هند به ایران آمده بود و چه زمانیکه قائم‌مقام وزارت بازرگانی به همراه حجت‌الاسلام هاشمی رفسنجانی رئیس مجلس شورای اسلامی به هند سفر کرده بود که امیدواریم باهمکاری کشور بزرگ هند بتوانیم روابط بازرگانی دوکشور با برنامه‌ریزیهای ضروری و دقیق توسعه دهیم بطوریکه تاکنون مقدمات امضای چند قرارداد اقتصادی خوب بین جمهوری اسلامی ایران و هند فراهم شده است.

وزیر بازرگانی:
● هند یکی ازکشورهائی است که میتواند بسیاری ازنیازهای ما را تامین کند
● ما درحل مشکلاتمان نظیر محاصره اقتصادی و جنگ تحمیلی ازیاری هند برخوردار بوده‌ایم
● ما تلاش داریم کالاهای موردنیاز خودمان را دروهله اول از تولیدگران جهان‌سوم تهیه کنیم
وزیر بازرگانی هند:
● آنچه درهند هست تقدیم ایران خواهد شد و آنچه درایران وجوددارد برای هند جالب‌توجه خواهد بود

ملاقات وزیر بازرگانی هند با وزیر صنایع سنگین کشورمان

همچنین گزارشات رسیده حاکیست آقای شیوراج وزیر بازرگانی هند که درایران یک هیئت بازرگانی اینکشور از ایران دیدن می‌کند با مهندس بهزاد نبوی وزیر صنایع سنگین درمحل این وزارتخانه دیدار و گفتگو کرد. بنابرهمین گزارش سفیر هند درایران نیز دراین ملاقات شرکت داشت. دراین دیدار مسائل مربوط به همکاریهای صنعتی و تکنولوژیکی دو کشور مورد بحث وتبادل‌نظر قرار گرفت.

دیدار وزیر بازرگانی هند با وزیر معادن و ذوب‌فلزات

بگزارش خبرگزاری جمهوری اسلامی ساعت ۱۵/۳۰ دیروز //شهوراج// وزیر بازرگانی هند باتفاق سفیر آنکشور در تهران با برادر موسویانی وزیر معادن و ذوب‌فلزات کشورمان دیدار کرد.

در این دیدار که جمعی از کارشناسان وزارت معادن و ذوب‌فلزات جمهوری اسلامی ایران نیز حضور داشتند وزیر بازرگانی هند ضمن سخنانی اظهار داشت امروز کشورهای جهان به دو دسته پیشرفته و در حال توسعه تقسیم شده است و **کشورهای پیشرفته قسمتی از پیشرفت خود را مرهون دراختیار گرفتن مواد خام کشورهای در حال توسعه است.** وی افزود در قبال استفاده از مواد خام کشورهای در حال توسعه- توسط کشورهای پیشرفته صاحبان مواد خام نیز توقع دارند که کشورهای توسعه یافته از ثمرات پیشرفتهای خود آنها را بی‌نصیب نگذارند ولی متاسفانه آنها حاضر به شرکت دادن کشورهای در حال توسعه در پیشرفتهایشان نیستند. وزیر بازرگانی هند در ادامه سخنان خود گفت: باین علت **اکنون نوبت کشورهای در حال توسعه است که با همکاری با یکدیگر مسائل و مشکلاتشان را برطرف کنند.** وی افزود: هنگامی که می‌بینیم جمهوری اسلامی ایران با جوششی انقلابی و تحت رهبری‌های قاطعی که با اطمینان واعتماد کشورش را به پیش میبرد باید در این موقعیت راههای همکاریهای بیشتر بین دو کشور را با توجه به منافع طرفین مورد بررسی قرار دهیم. //شهوراج// در ادامه سخنان خود گفت: **هند حاضر است در تکنولوژی خود تا ایران سهیم شود و همچنین کشاورزی و صنایع نیز زمینه‌های دیگری برای همکاری است.** وی افزود: در قبال این مسائل ما می‌توانیم از ایران نفت بخریم و همچنین متوقع هستیم که ایران کالاهای مورد نیاز خود را از هند خریداری کند.

پس از پایان سخنان وزیر بازرگانی هند- برادر موسویانی وزیر معادن و ذوب‌فلزات کشورمان ضمن سخنان مبسوطی به زمینه‌های همکاری بین دو کشور اشاره کرد وگفت علی‌رغم قرار گرفتن کارخانجات مادر منطقه جنگی توانستیم آنها را با وجود تمام مسائل و گرفتاریهای موجود براه اندازیم که این کارها در بعضی موارد واقعا اعجاب برانگیز است.

نخست وزیر:

احیاء و گسترش مراتع باید در متن برنامه‌های نظام انقلابی ما قرار گیرد

از سوی مهندس میرحسین موسوی نخست وزیر جمهوری اسلامی ایران پیامی به سمینار بررسی و تبیین برنامه‌های دهساله (۷۱-٦۲) منابع طبیعی احیاء شونده کشور فرستاده شد.

متن پیام به این شرح در اختیار خبرگزاری جمهوری اسلامی قرار گرفت:

بسم الله الرحمن الرحیم

منابع طبیعی و مراتع و جنگلها بخشی از ثروتهای خداداد و از نعمتهای بزرگ الهی هر ملتی میباشد اهمیت این منابع در کشاورزی و اقتصاد یک کشور بطور کلی هنگامی مشخص میشود که به فراوردهای این منابع در بخشهای مختلف تولیدی اهم از داروئی- صنعتی و خوراکی توجه شود سمت گیری‌ها و برنامه‌ریزی‌های رژیم سابق با توجه به وابستگی بدون چون و چرا به بیگانگان و اعمال سیاستهائی که در جهت اضمحلال یک ملت و ریختن سرمایه‌های او به جیب جهانخواران میبود روشن است که ره آورد این روش چیزی جز از بین بردن دامداری از یک سو و محو تدریجی این منابع تحت پوشش های مختلف نمیباشد

احیاء و گسترش مراتع و حفظ و نگهداری از جنگلها که تاثیری بسزا در محیط زیست و تولید مواد اولیه مورد مصرف ملتمان دارد بایستی در متن برنامه‌های نظام انقلابی ما قرار گیرد و این از وظایف نسل حاضر میباشد که تا کنون کاستی‌های حیرتی پس از پیروزی انقلاب را تحمل و گامهای بزرگی در جهت رفع آنها برداشته است تنها این احساس مسئولیت است که میتواند تخریبهای گذشته را ترمیم و دروازه‌های جدیدی را براساس نیل به خودکفائی و استقلال اقتصادی به روی ما باز کند نکته قابل توجه این است که استقلال سیاسی بدون دستیابی به استقلال اقتصادی میسر نیست و این وظیفه همگی ماست که پیام خون شهیدان انقلاب مقدس اسلامی را که هنوز هم فریاد رعدآسایشان در خیابانها و برزنهای شهرها و روستاهای کشورمان مبنی بر استقلال- آزادی- جمهوری اسلامی بگوش میرسد به صحنه ظهور برسانیم و در جبهه‌های نبرد به منظور تحقق این شعار است که هر لحظه رمیی از خون عزیزی رنگین و رمان فریاد الله اکبرشان را به ثبت میرساند هنگامی که طنین این فریادها و سرخی و گرمی خون شهیدان پشتوانه حرکت ما باشد دقیقا عمق مسئولیت و هدفی را که میبایست در تمام ابعاد فرهنگی- سیاسی- اقتصادی واجتماعی بدان دست یابیم پی خواهیم برد

پس بجاست که مسئولین در اقصی نقاط کشور با توجه به این بار سنگین مسئولیت مردم را برای احیای این منابع ترغیب و بسیج نموده و نقش مراتع و استفاده صحیح نسل حاضر و بهره دهی آن برای نسل‌های آینده را یادآوری و گوشزد نمایند.

در این راه سازمان جنگلها و مراتع کشور بایستی با درک عمیق رسالت و مسئولیت خود توان و سرمایه گذاری معنوی بیشتری را مصروف داشته و با برنامه ریزی‌های کوتاه مدت- میان مدت و درازمدت به احیای این منابع عظیم خداداد در راه پیشبرد اهداف انقلاب و نظام جمهوری اسلامی همت گمارده- توجه و عنایت به همکاری و همدلی دستگاههای دولتی و نهادهای انقلابی پس از توجهات لازم و راهنمائی مردم به منظور استفاده صحیح از مراتع و جنگلها تحت نظر مسئولین میتواند در پیشرفت برنامه ریزی و دست یابی به اهداف تعیین شده موثر و مفید واقع شود.

از خداوند متعال موفقیت خدمتگزاران امت مسلمان و توفیق دست اندرکاران وزارت کشاورزی و مسئولین سازمان جنگلها ومراتع را در جهت نیل به استقلال اقتصادی ملتمان را مسئلت مینمایم.

والسلام علیکم و رحمت الله و برکاته

میر حسین موسوی.

بزودی مرکز تلفن ۵۰۰ شماره‌ای جزیره خارک آغاز بکارخواهد کرد

● ظرف چند ماه آینده ۱٦۰۰ شماره تلفن به متقاضیان بوشهری واگذار خواهد شد

بوشهر- خبرنگار روزنامه جمهوری اسلامی

سرپرست اداره مخابرات استان بوشهر دریک مصاحبه اختصاصی با خبرنگار ما فعالیتهای اداره مخابرات استان بوشهر درسال ٦۰ و ۵ ماهه سال جاری و نقش آن اداره را دررابطه با جنگ تحمیلی تشریح کرد. وی ابتدا گفت: عملکرد اداره مخابرات بوشهر درسال ٦۰ و ۵ ماهه سال جاری درسطح بسیار بالائی بوده و توانسته‌ایم با کوشش و پیگیری برادران فعال و متعهد اکثر فرمانداریها، بخشداریها و حتی روستاهای استان از جمله برازجان- گناوه- دیلم- خارک- بندرریگ- سعدآباد- مزارعی- آب‌بخش- دهکانه- زیرقابق- خورموج- اهرم- کنگان- دیرو.. دیگر توسط تلفنهای خودکار- کاریر- ۳ کانالهٔ مغناطیسی- الکتریستی HF تلکس FX ارتباط شهری وارتباط مستقیم با مرکز استان برقرار کنیم و اینکارها بطور ضربتی بوده و در برنامهٔ عادی استان نبوده است، درزمان طاغوت تنها درطول ۵۰ سال فقط ۲ بخش دارای ارتباط مستقیم بود. درحالیکه ما درسال ٦۰ توانستیم تلفن مرکز خودکار ۲۰۰۰ شماره‌ای برازجان را باکد ۳۳۸۵ با ۱۰ کانال داخلی و ۱۰ کانال خارجی مورد بهره‌برداری قرار بدهیم وهمچنین راه‌اندازی مرکز ۵۰۰ شماره‌ای الکتریکی جزیره خارک درهمین ماه مورد بهره‌برداری قرار خواهد گرفت، وی افزود: برادران متعهد مسلمان ما هم درجنگ تحمیلی کوشا بوده‌اند و حتی درجبهه‌ها شرکت فعال داشتند و کارهای ارتباطی راانجام میدادند وما درآینده برای پیشبرد اهداف اسلامی تلاش بیشتری خواهیم کرد و دراین مورد طرحهائیکه درآینده در دست اجرا داریم از جمله، ارتباط بین شهری و شهرستانها بمرکز استان است، نصب یکدستگاه کاریر ۱۲ کاناله درروستاهای اطراف و بخشداری ساحلی را زیر پوشش میگیرد.

همچنین نصب یکدستگاه کاریر در آب بخش برای بین شهری و شهرستانهای اطراف بندر گناوه، راه اندازی مرکز ۱۰۰۰ شماره‌ای شهرستان خورموج، سعدآباد، بندردیگ و ۵۰۰۰ شماره‌ای شهرستان اهرم، احداث ساختمان مرکز ۳۰۰۰۰ شماره‌ای در مرکز استان بوشهر، و در آینده خیلی نزدیک تلفن خودکار بندر گناوه و دیلم بزودی براه خواهد افتاد که ۳۰٪ از کارهای آن انجام گرفته است.

سرپرست اداره مخابرات استان در پایان در مورد نصب وانتقال تلفن‌های شهری و خراب بودن بعضی از تلفنها و ارتباط آنها با استانهای کشور گفت: اتفاقا در این رابطه تلاش زیادی داشته‌ایم و تلفنهائیکه تا آخر سال ۵۵ در نوبت بودند، اکثرا نصب گردیده‌اند و حدود ۱٤۰ شماره نصب باانتقال داده‌ایم و در شهرستانهای دیگر این مشکل کمتر وجود دارد و انشاءا.... بزودی ۱٦۰۰ شماره تلفن دیگر در چند ماه آینده بترتیب وصل خواهد شد و فقط برای شماره تلفن ثبت نام نمی‌کنیم.

وی همچنین در مورد خرابی تلفن‌ها اظهار داشت، خرابی تلفن در اثر آب و هوای این استان است که شرجی میباشد و برای درست کردن یک قطعه تلفن ما باید ۳ فشار قوی روی حوضهای مربوطه سوار کنیم تا آب آنرا بکشیم تا تعمیرات انجام گیرد و در تلاش هستیم که این مشکل را هم برطرف کنیم.

غرفه دولت جمهوری اسلامی ایران درنمایشگاه بین‌المللی دمشق گشایش یافت

روابط عمومی مرکز توسعه صادرات ایران اعلام داشت: ساعت ٦/۳۰ دقیقه بعدازظهر ۳۱ مردادماه سال جاری غرفه دولت جمهوری اسلامی ایران دربیست ونهمین نمایشگاه بین‌المللی بازرگانی دمشق طی مراسمی توسط آقای دکتر سلیم یاسین وزیر اقتصاد وبازرگانی خارجی آن کشور وباحضور سفیر جمهوری اسلامی ایران دردمشق و معاون صادراتی وزارت بازرگانی کشورمان گشایش یافت. غرفه دولت جمهوری اسلامی ایران در نمایشگاه مذکور در ٤۵۰ متر مربع دردوقسمت بازرگانی وفرهنگی برپا گردیده که درقسمت اقتصادی وبازرگانی تولیدات وخدمات بیش از پنجاه واحد تولیدی وصنعتی ایران بنمایش گذاشته شده است.

دربخش فرهنگی، انقلاب اسلامی ایران با عرضه انواع نشریات وکتابهای اسلامی وفیلم ویدئو واسلاید حرکت انقلاب اسلامی وروند جهانی این انقلاب درمعرض دیدار ونمایش گذاشته شده است.

این نمایشگاه که از بدو گشایش بااستقبال فوق‌العاده علاقمندان وبرادران وخواهران سوریه قرارگرفت تا ۱۹ شهریور ماه جاری ادامه دارد.

نرخ خرید و فروش ارز به ریال

۱۳٦۱/٦/٤

نوع ارز	رسمی خرید	رسمی فروش	غیررسمی خرید	غیررسمی فروش	فروش بمسافرین
یک دلارکانادا	٦۷/٦۳	٦۸/۷۸	۷۵/۸۵	۷٦/۳۵	۹٤/۰۰
یک دلاراسترالیا	۸۱/٦۹	۸۳/۸٤	۹۰/۱۵	۹۲/۰۰	۱۱۳/۳۰
یک لیره‌انگلیس	۱٦۰/۹۰	۱٦۳/۳۷	۱٦۰/۹۰	۱٦۳/۹۰	۲۰۱/۸۰
یک مارک‌آلمان‌غربی	۳٤/۳۳	۳٤/۸۹	۳۷/۵۰	۳۸/۳۰	٤۷/۱۵
یک فرانک سویس	٤۰/۷۲	٤۱/۳۳	٤٤/۳۵	٤۵/۱۵	۵۵/٦۰
یک فرانک فرانسه	۱۲/۲۳	۱۲/٤۷	۱۳/٤۰	۱۳/۷۵	۱٦/۹۵
یکصدفرانک بلژیک	۱۷۸/۲۹	۱۸۱/۸۰	۱۹۵/٤۰	۲۰۰/٤۰	۲٤٦/۷۰
یکصدلیراایتالیا	٦/۰٦	٦/۱۸	٦/۷۰	٦/۹۰	۸/٤۵
یک فلورن هلند	۳۱/۲۳	۳۱/۷۵	۳٤/۱۵	۳٤/۹۵	٤۳/۰۰
یک کرون سوئد	۱۳/۷۵	۱۳/۹۹	۱۵/۱۰	۱۵/٤۵	۱۹/۰۵
یک کرون نروژ	۱۲/٦۵	۱۲/۸٦	۱٤/۱۰	۱٤/٤۵	۱۷/۸۰
یک کرون‌دانمارک	۹/۷۸	۹/۹٦	۱۰/۷۵	۱۱/۱۰	۱۳/۷۰
یک شیلینگ‌اتریش	٤/۸۷	٤/۹۵	۵/٤۰	۵/۵۰	٦/۷۵
یکصدین ژاپن	۳۲/۸٤	۳۳/۲۹	۳٦/۰۵	۳٦/۸۵	٤۵/٤۰
یک روپیه‌هندوستان	۸/۹۰	۹/۱۰	۹/۸۰	۱۰/۰۰	۱۲/۳۵
یک دینارکویت	۳۲۹/۵۰	۳۲۹٦/۵۰	۳۲۱/۱۵	۳۳٦/۱۵	٤۰۱/٦۰
یک دینارباحرین	۲۳۳/۵۰	۲٤٦/٤۵	۲۲۹/۵۰	۲۵۳/٤۵	۳۱۰/۸۵
یک ریال‌سعودی	۲۵/٦۵	۲٦/۰۰	۲۷/۲۵	۲۷/٦۵	۳٤/۰۵
یک درهم‌امارات متحده عربی	۲۳/۳۵	۲۳/۲۵	۲۵/۱۰	۲۵/٦۰	۳۱/۵۰
یک روپیه‌پاکستان	۷/۸۰	۸/۰۰	۸/٦۰	۸/۸۰	۱۰/۸۵
یک دلارهنگ‌کنگ	۱٤/۵۵	۱٤/۷۵	۱۵/۹۰	۱٦/۲۵	۲۰/۰۰

سالانه ۳۰۰ دستگاه پمپ روغنی درشیراز تولید میشود

سالانه سیصد دستگاه پمپ روغنی در شیراز تولید میشود. بگزارش واحد مرکزی خبر درچهارچوب فعالیتهای مرکز گسترش خدمات تولیدی و عمرانی فارس که از دوسال پیش درشیراز آغاز شده شرکتی با نام شرکت تعاونی ۲۲ شیراز ایجاد شده است. این شرکت از ماه دوم سال ۱۳۵۹ بااستفاده از ۵٦ میلیون و ٤۱۹ هزار و ٦۰۰ ریال وام مرکز گسترش خدمات تولیدی وعمرانی فارس تشکیل شده و قادر است سالانه ۳۰۰ دستگاه پمپهای روغنی تولید کند. برابر همبگزارش کلیه قسمتهای ریخته‌گری این پمپها در بخش ریخته‌گری شرکت تعاونی ۲۲ شیراز صورت میگیرد و از کیفیت بالائی نیز برخوردار است.

در آینده بذر و علوفه نیمی از ایران در فارس تامین خواهد شد

● طرح تامین کارخانه نئوپان سازی در دست بررسی است که با ایجاد آن استان فارس از ورود نئوپان بی‌نیاز خواهد شد.

سرجنگلداری استان فارس در سال زراعی جاری با اجرای ۷ طرح احیای جنگلها ۲۵ هزار هکتار از درختان جنگلی غیرمثمر را به درختان مثمر تبدیل کرده و جهت توسعه جنگلها، ٦۰۰ هزار نهال در سطح استان توزیع نموده است. به گزارش خبرگزاری جمهوری اسلامی سرجنگلدار کل استان فارس طی گفتگوئی اختصاصی با خبرنگار خبرگزاری جمهوری اسلامی ضمن اعلام این مطلب افزود طرحهای مذکور در مناطق کامفیروز در سطح ۲۰ هزار هکتار/ارسنجان ٤هزار هکتار و سپیدان یکهزار هکتار که جنگلهای منطقه مذکور به گلابی تبدیل خواهد شد.

سرجنگلدار کل فارس ادامه داد طرحهای دیگر در مناطق کوه مره سرخی و سروستان در دست اجراست که با اجرای آن منطقه وسیعی از جنگلهای مذکور احیاخواهد شد.

وی در مورد چگونگی انجام طرحهای ذکر شده گفت، انجام این طرحها باپیوند زدن درختان مثمر مانند گلابی و گیلاس بر روی درختان جنگل انجام می‌گیرد و بدین‌ترتیب درختان مثمر تکثیر شده ولی چون سن درختان مثمر تقریبا یکدهم سن درختان جنگلی است سعی ما بر این است که در کنار درختان مثمر اشجار جنگلی نیز احیاء شوند تا درخت پایه برای پیوند زدن وجود داشته باشد.

وی با اشاره به وجود یک میلیون و ٤۰۰ هزار هکتار جنگل با پوشش درختان بلوط /بادام کوهی/ به وارس و ۱۰ میلیون هکتار مرتع در سطح استان فارس گفت، اراضی مراتع سالانه ٤ میلیارد و پانصدهزار کیلو معادل ۹۱۰ میلیارد ریال علوفه تولید می‌شود که ۸ میلیون دام موجود در استان بطور مجانی تعلیف می‌شوند. برادر دباغ ادامه داد به علت چرای شدید و بیش از حد مراتع از یکسو و تبدیل مراتع مذکور به زمینهای کشاورزی ازسوی دیگر قسمتی از مراتع موجود در سطح استان تخریب شده و این عمل در زمینه تامین علوفه مورد نیاز کمبود ایجاد گردیده وجهت رفع نقصان سرجنگلداری استان فارس اقدام به ایجاد مراکز جدید تهیه علوفه و بذر نباتات نموده است که در این رابطه بیش از ۵ هکتار از زمینهای منابع ملی در مناطق کازوون، داراب، سر حد چهار دانگه‌ربر کشت برده است که با بهره‌گیری از کشتزارهای ذکر شده علوفه استانهای جنوبی و مرکزی در آینده بذر و علوفه نیمی از ایران در فارس تامین خواهد شد.

وی افزود: جهت افزایش تولید علوفه و توسعه زمینهای قابل کشت سرجنگلداری فارس اقدام به کشت یک میلیون و ۲۰۰ هزار گلدان اتریپلکس در پنج هزار هکتار از اراضی شور منطقه اقلید و جره کازرون نموده است و کشت این نبات که گیاهی است دیم علاوه بر تولید ۱۰ تن علوفه در هر هکتار باعث قابل کشت شدن زمینهای شور می‌گردد وی در قسمتی دیگر از گفتگوی خود به تاسیس کارخانه نئوپان سازی در استان فارس بوسیله سازمان جنگلها و مراتع اشاره کرد و گفت: بمنظور استفاده هر چه بیشتر از جنگلهای استان فارس سازمان جنگلها و مراتع طرح تاسیس کارخانه نئوپان سازی در این استان را در دست بررسی دارد که با تاسیس آن استان از وارد کردن نئوپان بی‌نیاز خواهد شد.

وی یکی دیگر از وظائف سرجنگلداری را حفاظت از جنگلها ذکر کرد و گفت: جنگلها و مراتع احتیاج به حفاظت زیادی دارند برای جلوگیری از سوءاستفاده‌های احتمالی برودی سپاه جنگل تاسیس خواهد شد.

همکاری با محیط زیست یکی دیگر از وظایف این اداره می‌باشد و جهت حفاظت و حوش در ۸۰۰ هزار هکتار جنگل و مرتع سرجنگلداری و حفاظت محیط زیست همکاری نزدیک دارند.

وی در پایان از مردم خواست که جهت حفظ جنگلها بمنظور جلوگیری از هر گونه سوءاستفاده سودجویانه سرجنگلداری را یاری دهند.

قابل‌توجه متقاضیان صدور پروانهٔ ساختمان

بگزارش خبرگزاری جمهوری اسلامی- روابط عمومی وزارت مسکن و شهرس

سخنرانی منتشر نشدهٔ شهید محمدعلی رجائی پیرامون تغییر نظام بنیادی آموزش و پرورش

راه شهدا را ادامه می‌دهیم و جامعه‌ای خواهیم ساخت که در خور مسلمانان باشد

سرویس سیاسی جمهوری اسلامی

انچه درزیر میخوانید فریاد رنج کشیده‌ایست که دردها و مشکلات مردم محروم را بخوبی شناخته بود زیرا که خود آنرا با گوشت وپوست خویش درک و لمس کرده بخصوص مشکلات آموزش و پرورش که سالها دراین راه انجام وظیفه می‌نمود و او که کسی جز شهید رجائی نیست درادامهٔ همین راه هنگامیکه مسئولیت وزارت‌آموزش و پرورش راعهده‌دار بود، بتاریخ ۱۳۵۸/۱۰/۲٦ درسالن مجتمع دکتر شریعتی ناحیه ۷ تهران پیرامون دعوت معلمان برای مشارکت درامر تغییر بنیادی نظام آموزشی چنین فریاد میزند و درد دل میکند:

بسم‌الله الرحمن الرحیم

سلام بر شما و برهمه بندگان شایسته خدا. مسطور از این زحمتی که به دوستان و همکاران عزیز دادیم بخاطر آرزوهائی بود که آن موقع که دبیر بودیم و به کلاس می‌رفتیم داشتیم، یکی اینکه‌ای کاش می‌شد آنهائیکه درموضع تصمیم‌گیری هستند از بین خودمان بودند. دردمان را می‌دانستند وحرفمان را می‌فهمیدند، آشنا با گفتار و اندیشه‌ها و کردارمان بودند. حالا حداقل از جهت شکل، به لطف خدا و حمایت همه‌مردم ما، این توقع برای این جامعه پیدا شده است و به آن رسیده‌ایم، که حالا می‌توانیم اگر باهم صحبتی می‌کنیم درباره فردی بعنوان مسئول آموزش و پرورش مثلا بگوئیم هان این دبیر دبیرستان میرداماد است، یادته ٦۵ سال پیش توی میرداماد، می‌رفت کلاس درس می‌داد می‌شناسیم که فاصله بین کلاس و موضع تصمیم‌گیریش روشن است و چطور شده، این کاره شده معلوم نیست، چیزی که این وسط مبهم نیست اینست که وقتی واقعیتی بعنوان آرزو درجامعه تحقق پیدا می‌کند آن جامعه را می‌شود رشد داد، یا مترقی کرد خدا را سپاس می‌گذاریم. و امیدواریم که تغییرات بعدی هم درهمین جهت باشد. برحسب اینکه ما چقدر توانسته باشیم شایستگی نشان بدهیم، امیدواریم درتغییر بعدی اگر دبیری از میرداماد یعنی خیابان ری آمد بعنوان مسئول و بعد یک کسی بیاید از خزانه (اینکه می‌گویم از خزانه معنی‌اش این نیست که خانه‌اش درخزانه باشد). معنی‌اش این است که بدانند چه مسائلی درجامعه‌اش وجوددارد چه دردهائی هست چه نیازهائی هست و چه اندازه‌ای؟ بعلت آن که آشنا هست از نزدیک با آن دردها بتواند بیان کند. بعددوم آرزوهائی که به دنبال آن آرزو می‌آمد. این بود که خوب حالا بنشینیم دور هم مسائل را با هم مطرح کنیم بعنوان افرادی که اصلی‌ترین مسئولیت جامعه بردوشمان است نه به صورت حرف بلکه بصورت عمل.

● چه باید بکنیم

از شعار و انشاءنویسی و سخنرانی و این حرفها گذشته و بنشینیم باهم صحبت کنیم ببینیم چه باید بکنیم. بچه‌ها، بچه‌های خودمان هستند محصول آن را چندسال دیگر یا ما یا فرزندان‌مان خواهند دید شاید بین شما دوستانی هستند که الان به بعضی از اداره جات مراجعه می کنند و شاگردان خودشان هستند که جوابگوی آنها هستند و محصول های خودشان هستند خوب حالا که قرار است ما تمام افراد جامعه را که مدتی قرار است با آنها باشیم تربیت کنیم یک مقداری فکر کنیم و ببینیم که چه چیزی ضرورت دارد به آنها بگوئیم و به آنها بیاموزیم تا جامعه انسانی والا و برتر بوجود آید و این ارزش های پدید آمده از خواسته های پستی که استکبار جهانی به جامعه ما تحمیل کرده از بین برود با این افکار بجنگیم نه آنکه با آنها بسازیم و بر سر آنها با هم به رد و خورد کنیم و بر سر آنها برای خود دامی را بوجود بیاوریم به دنبال آرزوی دوم. تقاضا کردیم از برادرمان که این چنین جلساتی در نواحی داشته باشیم و بنشینیم با همکاران صحبت کنیم. داعوتی که از دوستان شده است و تشریف آورده اند ظاهرا معلوم بوده است برای چیست و چرا تشکیل شده است ولی بطوری که در این چند لحظه حس کردم مسائل دیگری مطرح است خوب بطور طبیعی این جلسات این فکر را هم بوجود آورده که برویم ببینیم فلانی میآید بهترین فرصت است برویم و به او بگوئیم مثلا فلان کار هم فلان طور بشود مسئله انتقال من مسئله رتبه من مسئله مسکن من مسئله بانک فرهنگیان که من در آن سهیم هستم مسئله رئیس، مسئله معاون، مسئله حق من مسئله خواست های من این یک بخش دیگر است من این حق را برای شما محفوظ نگهمیدارم منتها تقاضا می کنم اجازه بفرمائید این را بخش دوم صحبت مان قرار بدهیم. بخش اول بحث ما اینست: اینکه حالا که ۷۰ هزار نفر شهید شدند و یک حرکتی بوجود آمده و تا حدودی هم به ثمر رسیده حالا که من معلم سهم چشمگیر در این حرکت داشتم اگرچه شاگردان خیلی زیاد این حرف را قبول نداشته باشند من که چنین در دورترین نقطه شهر درس می دهم این راه گرد و خاکی و گلی را در زمستان در بهار طی می کنم و سختی آنرا تحمل می کنم، من که با خودم در این بخش زندگی می کنم یا به افرادی که در این جایند از نزدیک تماس دارم من که یک لحظه از کارم از آتشی که در جامعه می گذرد بی اطلاع نیستم و افرادی را که در مستضعف بودن شعله ور هستند، من که زندگی این مردم تلاش گر و مجاهد را از نزدیک می بینم از انقلاب من در فکر خودم چه چیز می توانم داشته باشم، آنها که با این طبقات سرکار ندارند یک فکر دارند ولی ما دو تا فکر می توانیم داشته باشیم یکی اینکه چه چیزهائی را در گذشته به ما ندادند؟ و کم هم نیستند خیلی زیادند می شود مطرح کرد حالا که امکان صحبت کردن است پس بگوییم، خوب حرکت کنیم و بگیریم. این یک فکر است، و یک فکر هم اینکه چه چیزهائی هست که من موظف بودم در گذشته بدهم و نمیخ دادم زیرا که ما با طبقه محروم سر و کار داریم یعنی ما با طبقه ای سر و کار داریم که از ما بیشتر طلبکارند یعنی اگر قرار باشد سهمی از مملکت را به آنها بدهند به این طبقه یعنی به خوب شهر باید مدتها بدهند تا برسند به ما بعد هم باید به همه ما بدهند تا برسیم به آنهائی که از ما بالاترند. بعنوان معلم که می خواهیم ما را پدر یا مادر خود بدانند نسبت به فرزندانمان احساسی این چنین داشته باشیم که درست درگذشته خیلی چیزها باید به ما بدهند ندادند و درعین حال چیزهائی هم ما بایستی می‌دادیم که ندادیم هر دوهدف را دقیقاً دنبال کنیم و آنچه را که بایستی به ما بدهند بگیریم و آنچه را که ما بایستی بدهیم، بدهیم.

● چه بیاموزیم

یکی هم اینکه دست به ترور دیگری نزنیم چون اگر اینطور باشیم آن وقت ما از بعد دیگر همان فرد قبلی خواهیم بود. چون از یک طرف مظلومیم و ازطرفی دیگر ظالم هستیم خوب آیا آنچه را که ما درس می‌دهیم به بچه‌هایمان همان چیزی است که مورد نیازشان هست؟ آیا منعکس کردن گرفتاری‌های معلم در کلاس مشکل گشاست؟ از اینکه من در کلاس اظهار ناراحتی کنم به نداشتن خانه یا به کم بودن حقوق یا به بد بودن وزیر یا به نارسا بودن تصمیم‌گیرها چه کار می‌کند جز اینکه ر آن که مقامی که منتظر هستم که جامعه برای من قائل باشد خودم را میآورم پائین، شکی نیست که یا باید رابطه‌مان با دانش آموز فقط و فقط مثل یک دوست و همسایه و یک رابطه محلی باشد. اما رفتیم آنجا که غم دانش آموز بخوریم دانش آموز نیامد که غم ما را بخورد. اون نه تنها قادر نیست برای رفع نیاز ما کمک کند بلکه دانستن نیاز ما برای دانش آموزان حالت محلی و ارزش و اعتبار معلمی را پائین می‌آورد. خوب حالا که به خودمان آمدیم، خداوند به ما توفیق داده که چند لحظه‌ای فکر کنیم. برادران و خواهران ما با خونهائی که تقدیم به ما کرده‌اند این فرصت را برای ما پیش آورده‌اند که باهم حرف بزنیم هردو بعد را با هم در نظر بگیریم چقدر طلبکاریم، چقدر بدهکاریم، در کلاس عموماً سین ما و د ش آموز جنگ هست؟ ما اصرار داریم که آنچه را که در کتاب نوشته شده بخوانیم؟ درحالی که نمی‌بایست دفاع کنیم او اصرار دارد که هر چه می‌شود کمتر بخواند حتی همانی که می‌خواند و کمتر است باز می‌خواهد با تقلب امتحان بدهد. چرا؟ برادرمان آقای ناثینی و برادران و خواهران دیگرمان این سئوال را مطرح کرده‌اند که آیا وقت آن نرسیده که ما معلمین بنشینیم که اگر این بحث از کتاب قابل تدریس نیست با دلیل بگوئیم و بعد چیزی که به نظر می‌رسد که قابل هست آن را هم بگوییم.

آیا وقت آن نرسیده که مدافع آن چیزی باشیم که به بچه‌هایمان تعلیم می‌دهیم، چندبار شده که بچه‌ها گفتند آقا این به چه دردی می‌خورد و ما جواب دادیم ما که نوشتیم، ما باید درس بدهیم و شما باید امتحان بدهید و این بدترین حالتی است که یک معلم می‌تواند درکلاس بخودش بگیرد حتماً باید این مسئله را پشت سر بگذاریم. چیزهائی در کتاب بیاوریم که بتوانیم کتاب کنیم این ندای ملتمسانه همکاران شماست دقیقاً بخاطر خود شما، بخاطر اینکه رابطه معلم ومحصل از حالت من بکشم تو بکش و از حالت من سعی کنم هرچه بیشتر و او سعی کند هرچه کمتر بیرون بیاید واقعاً دانش آموزان منتظر ما باشند که ما حتماً برویم سر کلاس نه که خدا کنه که کاش امروز معلم نمی‌آمد ما نفس راحت می‌کشیدیم مقدار زیادی از آن مسئله مربوط است به آن چیزی را که بچه‌ها در کتاب می‌خوانند واقعاً بازندگیشان تطبیق نمیکند

● خواست شهداء وجانبازان

ما هم در این نقش نداشتیم و نمی‌توانیم اشتباه کنیم پس به عنوان کسانی که در مقابل خون شهدائی که اکثرا با چشم خود دیدیم آن خون‌ها را، چند سال دیگر هم این حرفها را برای دانش آموزان می‌زنیم آنها هم باید بعداً به شاگردان خود بگویند شنیدیم این حرفها را و چندین سال دیگر هم باید آنها بگویند که خواندیم این حرفها را اما اکثر ما شاید همه‌مان حداقل یک نفر می‌شناسیم که با ما بود و در آن حرکت عظیم انقلاب شهید شدند حداقل یک نفر بعضی‌ها عده زیادی را می‌شناسند. ما اگر مایل باشیم افراد دست و پا داده وچشم داده را ببینیم می‌بینیم همین الان هستند. می‌توانیم از نزدیک ببینیم چرا اینطور شد. چرا اینها دست وپا وگوش و چشم‌شان را دادند چه می‌خواستند ما هم می‌دادیم. منتها آنها این افتخار را پیدا کردند و ما پیدا نکردیم ما راه آنها را به یاری خدا ادامه می‌دهیم و جامعه‌ای خواهیم ساخت که در خوریک مسلمان ایرانی است. یادتان می‌آید که چند سال پیش می‌گفتید که ایرانی هیچ چیزاش از دیگران کمتر نیست یادتان می‌آید نمونه‌هائی می‌آوردیم که ایرانیان در خارج همیشه نمره اول را دارند آن موقع ایران دست ما نبود فقط افسوس حسرت و اندوهش بود. حالا این فرصت را آن شهداء واسیران وتبعیدشده‌ها برای ما بوجود آورده‌اند ومن بعنوان یکی از کوچکترین نمایندگان آن افراد خدمت شما عرض میکنم که مدیر آماده است در چند چیز تلاش کند اول اینکه یک شکل خاصی از زندگی مطرح است آن را بشناسد و برای بچه‌هایمان بشناساند مادر دو هزار وپانصد سال فقط نفاق آموختیم دو هزار وپانصد سال ستمگری و ستم کشی را تدریس کردیم ۲۵۰۰ سال رابطه غلط بین انسانها را دیدیم و تحمل کردیم حالا رفتیم به یک نوع زندگی جدید زندگی آزاد زندگی که به ما هم اجازه می‌دهند هم چنان که به هرچیز کردم دیدم به راحتی نمی‌توانم یک مخلص باشم یک صادق باشم، باید صادق باشم، باید تمرین کنم من راست گفتن را درست گفتن را تمرین نکردم زیرا در رژیمی که من بزرگ شدم در اتحا راست گفتن راست بودن هالوئی بود.

یادتان میآید این فیلم را فیلم هالو را وقتی آدم صادقی هستم می‌گویند عجب آدم هالوئی هستی، وقتی بموقع می‌آیم سر کار هم می‌گویند بغیر ازاین دیوونه هیچ کس توی این مملکت نیست من اینجا تمرین دارم آزمایشگاهی که چهل‌وچهار سال عمر منوگرفته بود مملو ازاین مسائل.

● آموختن زندگی درفضای آزاد

دوستان ما درشرایطی که الان قرار گرفتیم ناشی هستیم بلدنیستیم، می‌گویم وزیر باید آنطور باشد وآنطور هم اینست خوب حالا که اینطور هم نیست خوب پس باید به حرف من گوش کنید مهم نیست وعمل کنید همین الان هم باید عمل کنید، خوب این اصلا غیرممکن است خیلی ازاین شاگردان شما وزارتخانه آمدند اینجا آمدند. گفتند ما انقلاب کردیم که صحبت ها دراتاق دربسته نباشد باید ما هرموقع می‌آئیم باید دراطاق ها باز باشد. خیلی خوب دراتاق باز ۱۰نفر می‌آیند ما نمایندگان دانش‌آموزان ناحیه ۷ هستیم خوب مدرک، مدرک دیگه چیه ما نمایندگان هستیم می‌گوئیم معرفی‌نامه، کارت شناسائی می‌گویند اینها لازم نیست. می‌گوئیم نمی‌شود لازم است بالاخره بگو ومگو حرفهاشان را می‌زنند ومی‌روند وفردا ۱۰ نفر دیگری می‌آیند، ما نمایندگان ناحیه ۷ هستیم آقا اینجا آمده بودند؟ نه آقا ما نمایندگان ناحیه ۷هستیم آنها نبودند، خوب حالا روزی چندساعت باید جواب بدهیم چرا؟ برای اینکه ما می‌خواهیم طاغوتی نباشیم تقریبا تمام وقت من صرف این می‌شود که می‌خواهیم این رابطه را تصحیح کنم چونکه من نمی‌خواهم دوسربازو دو پاسدار بگذارم دم در اینکار را قبلا هم می‌گردند، حالا چون نمی‌خ واهیم اینکار رابکنیم نتیجه‌این شد، فرصت دیگری اجازه می‌دهد. این زندگی را ما یاد نگرفتیم، بلدنیستیم، تمرین نداریم. هرکدام از ما ها حداقل بلدیم ممکن است عمل نکرده باشیم که چگونه می‌شود به راحتی به رنگ کسی درآمد که می‌شود باهاش حرف زد اگر روشنفکر باشد به راحتی چند کتاب روشنفکری اسم می‌بریم و چند تاکلمه پهلو هم میکنیم که یعنی ما.. اگر بازاری باشد براحتی بدون آنکه آقا را بشناسیم چند تا حاجی آقا به او بگوییم وبعد وارد می‌شویم و حرفمان را می‌زنیم اینها را بلدیم خیلی خوب من که شخصاً خودم بارها فکر کردم دیدم می‌توانم براحتی منافق باشم ولی بعد آمدم در چنین زندگی فکر تفکر راازمن می‌گیرند خوب بچه‌ها می‌آیند مدرسه ما را دوتاشویکی گردند رجائی اعدام باید گردد. چرا برای اینکه مدرسه پیرایش رفته است مدرسه کمال، یامردم رفتند فروردین، رجائی رجائی عامل ارتجاعی، آن ساختمان ووزارتخانه و اتاق ما هم مثل امامزاده می‌ماند دورش بازاست، دورش میتینگ می‌دهند که رجائی مرتجع اعدام باید گردد، مدرسه پیرایش آباد باید گردد، خوب من هیچ نمی‌گویم برای اینکه درواقع بلدنیستم یاد نگرفتم، چرا من من بین همه وررا بیشتر ازهرکس این مسئولیت را مال خودم می‌دانم برای اینکه من به وزیر دارائی نمی‌گویم اینها چی هستند توتربیت کردی چون کار آنهانیست، به وزیر کشاورزی نمی‌توانم این حرف را بزنم، اگر پرتقال گران باشد به وزیر اقتصاد می‌گویم، اما اینها بچه‌های خودما هستند محصول ما هستند، یاد نگرفتند، زندگی درفضای آزاد رابلد نیستند ما معلمین ازهرکسی بیشتر مسئولیت داریم اولا یادبگیریم وآنرا درزندگی خودمان پیاده کنیم بعدا به بچه‌هایمان عملا یادبدهیم، بچه ها خیلی مشکل است کارکردن باآنها من واقعا گاهی اتفاق می‌افتد مدرسه می‌روم دقیقا ازمدیر خجالت می‌کشم چون مسئولیت دارد ولی معلم وقتی کلاس را تعطیل می‌کنند میرود خانه بعدش ازناظم بعدش ازمعلم واقعا خجالت می‌کشم من بازگفتم وزیر واقعی شما هستید، کار ورحمت را شماها می‌کشید، شهرتش را من می‌برم. این را باهمه‌وجودم می‌گویم وقتی می‌آیم این سختی‌ها را احساس می‌کنم، برای اینکه امروز وقتی به شاگرد می‌گویی آقا بنشین می‌گوید طاغوتی، باز هم که استبداد شد، ما انقلاب کردیم که استبداد نباشد ما از آنها نمی رنجیم صورت مسئله را بندیم باید راه حلش را پیدا کنیم، صورت مسئله اینکه این بچه‌ها هم از شاه گرفته تا پدر از همه اضطراب داشتند می‌ترسیدند وحالا قضیه عوض شده است. اینکه یاد نگرفته است برای اینست که از دو سالگی بسرش زده‌اند تا چهارده سالگی، حالا ولش کردند مثل فنر، که ولش می‌کنند در می‌رود دیگه وقت لازم دارد. باید ما صبر کنیم، شهادت ما در این رابطه است، آن جمله مشهور پیغمبر که شیدم از جنگ بزرگ برگشتند فرمودند از جهاد اصغر برگشتیم، حالا این جهاد اکبر شروع می‌شود جهاد با نفس دقیقا امروز همان است

● برخورد با دانش آموز

خواهران و برادران خوردن یک گلوله بمراتب راحت‌تر است از برخورد کردن با دانش آموزی که حد خودش را نمی‌شناسد، زیرا من به آن گلوله راحت می‌گویم ای گلوله سرب آهنین که از لوله تفنگ دشمن بیرون می‌آیی، بیا بکش این زندگی نکبت بار را من نمی خواهم هدفش معلوم شد آدم لذت می‌برد گلوله‌ای می‌خورد که پشت سر آن احقاق حق است و مطلب روشن است اما من باید از دوست از فرزند از خواهر از برادر حرفی بشنوم که تنها من در خور آن حرف نیستم، بلکه او هم نمی‌داند که من چقدر او را دوست دارم، نمی داند من راه طول درازی را برای خدمت به او آمده‌ام قبول ندارد چون نامردمان تصمیم گیری‌های قبلی ما را به شکل یک عده افرادی که بدنبال پول می‌گردند معرفی کردند هر وقت از ما چیزی می‌خواستند در رابطه با یک پولی بود می‌گفتن که بنویسید، تلگراف کنید، رتبه‌مان را میدهند به شاه بنویسید تشکر کنید قرار است امسال اضافه حقوق بدهند، مثلاً چنین چیزها ما را اینجوری معرفی کردند ما را بنده تربیت کرده‌اند که متاسفانه همانطور که عرض کردم ما را طوری تربیت کرده‌اند که لباس خود را بخاطر خوشایند دیگران و پز تهیه می‌کردیم نه بخاطر نیازدرکلاس و دفتر اگر حرف از تربیت می‌زدیم، می‌خندیدیم و از همین انواع رتبه‌ها صحبت می‌کردیم که در طرح طبقه بندی مشاغل جا می‌گرفت و صحبت ها از مقوله ای در رابطه با مبل، فرش، خانه و این حرفها مجالی نبود که کمی تفکر کنیم، خوب با این بچه‌ها واقعاً کار مشکل است جهاد اکبر است ولی هیچکس جز ما معلمین این وظیفه را نمی‌تواند تحمل کند، پس زندگی آزاد را باید تمرین کنیم هم خود یاد بگیریم هم به بچه‌هایمان یاد بدهیم، بعد می‌شود که اجتماعی زندگی کنیم یک سئوال دیگری که واقعاً بطور جدی برایمان مطرح است و آن اینست که این شکل زندگی کردن آیا در خور ما هست یا به ما تحمیل شده است، دقیقاً این یک سئوال است آیا روی صندلی نشستن بهتر است یا روی فرش، آیا اگر اینجا فرش بود ما روی زمین می‌نشستیم کجای آسمان به زمین می‌آمد، چه چیزی این به ما داده که اگر نباشد از دست می‌دهیم جواب: اتو شلوار اگر روی صندلی نشینند اتوی شلوارش خراب می‌شود، اتوشلوار، پله دیگه چی؟ خوب اینطور نشستن راحت‌تر است، خوب امیدوارم تلقی بد نباشد و ما خودمان بررسی کنیم یعنی وقتی خانه هستیم زمین راحت‌تر می‌نشینیم یا روی صندلی یا وقتی میهمانی می‌رویم یا میهمان میآید، زمانی که میهمانها هستند روی صندلی می‌نشینیم و وقتی که میهمانها می‌روند روی زمین می‌نشینیم.

● تجدید نظر در کیفیت زندگی

اگر اینطوری است من به این نتیجه رسیدم که باید یک تجدید نظر در کیفیت زندگی‌مان بکنیم واقعاً قبل از اینکه بگویم بعنوان یک معلم، متخصص مبل را چگونه باید ترتیب کنیم؟ این سوال را بکنیم که باید مبل داشته باشیم یا نداشته باشیم شاید لازم نباشد مبل ساز را در خدمت بگیریم و به اصطلاح مدرسه‌ای آن عمل و آن سوال اول را به نظریه بر می‌گردانیم یعنی تئوریش می‌کنیم از این قبیل مسائل همانطور که برادر آقای ناثینی گفت ممکن است شما بعنوان افرادی که دست اندرکار هستید و همه مردم بعنوان اینکه می‌خواهند زندگی کنند و صاحب نظرند بیایند و به شما بگویند، برای زندگیشان چه چیزهائی احتیاج دارند چون ما که معلمیم و این کارمان هست سعی کنیم نیازی را که آنها دارند به تیک کلاسیک تنظیم کنیم و ارائه بدهیم بهر حال آنچه را که تهیه کردیم، در یک محیط با صفائی در کلاس مطرح خواهیم کرد انشاءالله این یک بخشی بود بخش دوم که مربوط است به آنچه چیزهائی که به اصطلاح می‌خواستیم و باید بما می‌دادند و ندادند، با تمام وجود و با وضوح تمام هم اعتراف می‌کنم و بعد از چند کلمه که عرض کردم می‌نشینم و خواهران و برادران اگر مطلبی داشتند می‌توانند تشریف بیاورند و بگویند. اما همانطور که در اطلاعیه سابقم گفتم قبل از اینکه حرف بزنیم دو سه چیز را خوب در نظر داشته باشیم یک اینکه این دو تا را یعنی خواسته‌ها و بدهکاریها و درگیریها را کنار هم قرار ندهیم. نگوئیم تا وزیر به حرف ما نرسیده انتظار نداشته باشد که ما معلم خوبی باشیم، شما هر دو طرف قضیه‌تان به وزیر مربوط نیست یک طرف‌تان به وزیر مربوط است آنچه را که شما به دانش آموز می‌گوئید و برخورد شما با اولیاء دانش آموزان است یک چهره انسانی شماست مهم نیست که وزیر چقدر بدهد مهم این که شما بعنوان انسان در مقابل چهل تا ۷۰ نفر دانش آموز ایستاده و دارید زندگی می‌کنید دوم اینکه یک بار گفتم وقتی می‌خواهیم خواسته‌هایمان را مطرح کنیم ببینیم که آیا در آن حدی که ما به آن رسیدیم افراد جامعه هم به آن رسیده‌اند یا نه؟ اگر نرسیدند بنظر من ما یک مسئله دیگری هم داریم، و آن این که فریادهائی را که بر سر وزیر داریم در رابطه با خواسته‌هایمان آنها را، این فریادها را در رابطه با مردم محروم هم داشته باشیم و به آنها هم بگوئیم تا آنها هم به حد ما برسند بعد آن وقت حرکت کنیم. در این زمینه حرف زیاد دارم می‌ترسم اگر همه‌اش را بگویم شما از گفتن باز بمانید و امتنان کنید. دقیقاً بخاطر اینکه آمادگی دارم بعنوان یک برادر کوچکتر، نصیحت‌تان را گوش کنم و حتی ملامتتان را صمیمانه با جان و دل بپذیرم، تقاضا می‌کنم مطالب را از هم جدا کنید و آنچه را که درباره بخش اول بود و آنچه را که درباره بخش دوم هست جداگانه مطرح کنید یکی از اینکه دیر آمدم عذر می‌خواهم همانطور که قبلاً به خدمتتان گفتم جریان ترافیک مانع شد بموقع بیایم اما این را خودم قبول ندارم برای اینکه اگر دانش آموزانم دیر می‌آمدند راهشان نمی‌دادم سر کلاس اگر خلاصه‌درا برویم می‌بستید و راه نمی‌دادید گله نمی‌کردم و دیگر از زحمتی که دادم عذر می‌خواهم.

والسلام- تکبیر

> *** آیا وقت آن نرسیده که مدافع آن چیزی باشیم که به بچه‌هایمان تعلیم میدهیم.**
> *** بارها شده که بچه‌ها گفتند آقا این به چه دردی میخورد و ما جواب دادیم که ما ننوشتیم ما باید درس بدهیم و شما باید امتحان بدهید و این بدترین حالتی است که یک معلم می‌تواند در کلاس بخود بگیرد.**
> *** ما راه آنها (جانبازان و شهداء) را به یاری خدا ادامه میدهیم و جامعه‌ای خواهیم ساخت که در خور مسلمانان باشد.**
> *** ما در ۲۵۰۰ سال فقط نفاق آموختیم ۲۵۰۰ سال ستمگری وستمکشی را تدریس کردیم ۲۵۰۰ سال رابطه غلط بین انسانها را دیدیم و تحمل کردیم.**
> *** در رژیمی که من بزرگ شدم در آنجا راست گفتن و راست بودن هالوئی بود.**
> *** ما معلمین از هر کسی بیشتر مسئولیت داریم اولا یاد بگیریم بعدا به بچه‌هایمان عملا یاد بدهیم.**

> *** وزیر واقعی شما هستید، کار و زحمت را شما می‌کشید شهرتش را من می‌برم این را با همه وجود میگویم**
> *** باید در کیفیت زندگی‌مان تجدید نظر کنیم.**
> *** ساختمان وزارتخانه و اتاق ما هم مثل امامزاده می‌ماند دورش باز است، دورش میتینگ میدهند که رجائی مرتجع اعدام باید گردد.**
> *** خوردن یک گلوله بمراتب راحت‌تر است از برخورد کردن با دانش آموزی که حد خودش را نمی‌شناسد.**
> *** من باید از دوست، از فرزند، از خواهر و از برادر حرفی بشنوم که تنها من در خور آن حرف نیستم بلکه او هم نمیداند من راه طول و درازی را برای خدمت به او آمده‌ام، قبول ندارد چون نامردمان تصمیم گیریهای قبلی ما را به شکل افرادی که بدنبال پول میگردند معرفی کردند.**
> *** من به این نتیجه رسیدم که باید یک تجدید نظر در کیفیت زندگیمان بکنیم.**
> *** ما با طبقه‌ای سروکار داریم که از ما بیشتر طلبکارند.**

عکس فوق سرباز وظیفه محمد تقوی مدت ۸ روز است که از نامبرده خبری نیست کسانیکه از وی اطلاعی دارند با تلفن ۹۳۷۷۹۳ مهربان تقوی تماس بگیرند.

اگهی اصلاحی

در اگهی انتخابات اتحادیه صنف مصنوعات فلزی مندرج درمورخه ٦۱/٦/۳ تاریخ مراجعه به کمیته امورصنفی شنبه ٦۱/٦/۱۳ صحیح است که بدینوسیله اصلاح میگردد.

بسمه تعالی

یک سازمان دولتی در نظر دارد ساختمانی با مشخصات زیرخریداری نماید:

۱- در محدوده مرکز شهر قرارگرفته باشد.
۲- بیش از دویست اتاق داشته باشد.
۳- ساختمان برای کاراداری طراحی شده باشد.

از متقاضیان فروش دعوت میشود تا تاریخ ۱۳٦۱/٦/٤ پیشنهادات خود را به صندوق پستی ۳۱٤/۱۷۲٤ ارسال دارند.

اعطای نمایندگی

شرکت تولیدی و صنعتی لرد همدان(ملی شده) جهت فروش لوازم یدکی و تعمیرات محصولات خود(پنکه رومیزی- پنکه سقفی و بخاری نفتی) در سراسر کشور نماینده میپذیرد. متقاضیان مشخصات خود را به صندوق پستی ۳ همدان ارسال دارند.

آگهی

نیروی هوائی جمهوری اسلامی ایران درنظر دارد یکدستگاه صداخفه‌کن موتورهواپیما را نصب نماید.

داوطلبان میتوانند با مراجعه به معاونت خرید و پیمانها فرماندهی لجستیکی هوائی واقع درخیابان پیروزی (فرح‌آبادسابق) و رویت مشخصات و شرایط پیشنهادخود را حداکثر تا ساعت ۸۰۰ مورخه ۱۳٦۱/٦/۱۳ بدفتر آجودانی فرماندهی لجستیکی هوائی تسلیم نمایند.

۱٤۸۷۵- م الف **فرماندهی لجستیکی هوائی**

بسمه تعالی

آگهی دعوت مجمع عمومی عادی نوبت دوم

مجمع عمومی عادی نوبت دوم شرکت تعاونی کاغذ و مقوا قدس ازساعت ٤الی ٦/۳۰ بعدازظهر روز یکشنبه ٦۱/٦/۲۱ درمحل موقت شرکت خیابان هدایت شماره ۳۲٦ تشکیل میگردد از عموم سهامداران درخواست میشود با دردست داشتن مدارک عضویت تعاونی و اتحادیه درجلسه مذکور شرکت نمایند

دستورجلسه:

۱- استماع گزارش هیئت‌مدیره و بازرسان
۲- بررسی و تصویب بیلان سال مالی ٦۰
۳- انتخاب دونفر بازرس جهت سال مالی ٦۱
٤-تصمیم‌گیری درمورد افزایش سرمایه
۵- بررسی و تصویب خط‌مشی آینده شرکت
٦- اتخاذ تصمیم درباره تقسیم سود سال ۱۳٦۰
۷- تصویب آئین‌نامه داخلی

ضمناً ازکلیه سهامداران شرکت که تمایل به کاندیداتوری بازرسان شرکت را دارند درخواست میشود ازتاریخ ٦۱/٦/٤ لغایت ٦۱/٦/۸ با دردست داشتن فتوکپی پروانه کسب و شناسنامه و دوقطعه عکس به کمیته امورصنفی تهران اطاق ۱۵ مراجعه و پرسش نامه مربوطه را تکمیل نمایند.

هیئت‌مدیره شرکت تعاونی قدس

بسمه تعالی

شرکت ملی نفت ایران- مناطق نفتخیز

آگهی تشخیص صلاحیت پیمانکاران برای شرکت درمناقصه

شرکت ملی نفت ایران- مناطق نفتخیز درنظردارد پروژه‌ای بامشخصات اصلی زیر به مناقصه بگذارد.

کل مبلغ برآورد: تقریبا درحدود-/۶۵۰/۰۰۰/۰۰۰ ریال

شرح مختصر کار: احداث وبهسازی جاده آسفالته درجه یک بین کارخانهٔ گاز وگازمایع ۱۰۰۰واقع در منطقهٔ پارنان ۲وکارخانه گازوگاز مایع ۹۰۰ با کلیه وسایر متعلقات طبق نقشه‌ها وشرح کار طول جاده حدود ۵۰ کیلومتر.

روش پیشنهادنرخ: برمبنای واحد بهاء دفترچه سازمان برنامه وبودجه خواهد بود.

محل کار: ناحیه پارنان بین آغاجاری وگچساران درخوزستان.

کلیه شرکتهای پیمانکاری داوطلب مناقصه فوق که حائز شرایط زیر باشند میتوانند حداکثر ظرف مدت ۱۵ روز ازتاریخ نشر این آگهی برای دریافت پرسشنامه به شرکت ملی نفت ایران مناطق نفتخیز واقع در اهواز- اداره مرکزی- ادارهٔ قراردادها طبقهٔ سوم اطاق ب ۳۳۰ مراجعه نمایند فرم مزبور باید حداکثر ظرف ۷روز تکمیل وعودت داده شود:

۱- شرکتهای متقاضی بمنظور انجام عملیات موضوع کارفوق بثبت رسیده وکلیه سهامداران آن ضمن داشتن تخصصهای مورد نیاز شرکت مشروح دربند ٦آگهی بطور تمام وقت در شرکت شاغل بوده باشرایط مندرج دربند ۳(هـ) و(و) آیین‌نامه تشخیص صلاحیت پیمانکاران مصوب جلسه ٦۰/۲/۳۰ هیئت وزیران منطبق باشد.

۲- شرکت یامدیران وشرکاء آن مشمول ممنوعیت مقرر دراصل ۱٤۱ قانون اساسی جمهوری اسلامی ایران وقانون منع مداخله کارکنان دولت درمعاملات دولتی مصوب دیماه ۱۳۳۷ نباشند.

۳- اشخاصی که بنحوی ازانحاء درارابطه با اجرای اصل ٤۹ قانون اساسی جمهوری اسلامی ایران محکومیت یافته وهنوز دردوران مدت محرومیت که قانون تعیین کرده به سر میبرند درشرکت متقاضی دعوت سهامدار نباشند.

٤- شرکت متقاضی دعوت حداکثر یک کار دردست اجرا داشته وبیش از ۵۰٪ مبلغ آنرا انجام داده باشد ونیز درصورت انتخاب شدن برای دعوت به مناقصه بتواند موافقت کتبی دستگاه اجرایی مربوط را برای قبول کارجدید ارائه دهد.

۵- شرکت متقاضی دعوت به این مناقصه نباید همزمان درزمینهٔ کاردیگری که بااستفاده از آیین‌نامه جدید مصوب هیئت وزیران بمناقصه گذاری شده است تعیین صلاحیت شده ودرمناقصه شرکت نموده باشد.

٦- تعداد سهامداران واعضاء هیئت مدیره ومدیرعامل شرکت ومیزان سهام وتجربه وتحصیلات آنان برحسب مبلغ کارکه ازآیین‌نامه مربوطه استخراج میشود. باید مطابقت داشته باشد.

۷- سایر شرایط برابر ضوابط مقررات و آیین نامه جدید مصوب جلسه مورخ ٦۰/۲/۳۰ هیئت وزیران خواهدبود که همراه فرم اخذ اطلاعات ازپیمانکار به داوطلبان تحویل خواهد شد.

۸- پرسشنامه ومدارک مربوط توسط کمیته ویاکمیسیون رسیدگی بصلاحیت شرکتهابررسی و شرکتهای واجدشرایط بمناقصه دعوت خواهند شد.

۹- ارسال فرم تکمیل شده ومدارک آن هیچ تعهدی را برای دعوت شرکت متقاضی برای شرکت ملی نفت ایران مناطق نفتخیز ایجادنمیکند.

شرکت ملی نفت ایران- مناطق نفتخیز

٤۳٦م الف

ژیمناستیک-خردسالان سیامک

ثبت نام: ویژه دوشیزگان ٤ الی ۱۲ سال ساعت ثبت نام‌شنبه الی ٤ شنبه ۳/۵ الی ٦/۵ خیابان دکتر بهشتی پلاک ۲ (چهارراه قصر سابق)تلفن ۸٤۰۳۷۷

**آگهی مناقصه عمومی برای ک

وزیر بازرگانی در جلسه دیروز هیئت دولت:

شهید عراقی عاشق امام و مردی بود که ۳۵ سال در راه مکتب مبارزه کرد

جلسه هیئت دولت جمهوری اسلامی ایران پیش از ظهر دیروز با تلاوت آیاتی از کلام‌الله مجید و بریاست مهندس موسوی نخست وزیر تشکیل شد.

به گزارش خبرنگار خبرگزاری جمهوری اسلامی در این جلسه پس از بررسی آخرین اخبار جنگ، رویدادهای سیاسی و اجتماعی کشور مورد بحث و تبادل نظر قرار گرفت. در این جلسه آقای عسگر اولادی، وزیر بازرگانی به مناسبت سالگرد شهادت شهید مهدی عراقی درباره مبارزات طولانی و فضائل اخلاقی این شهید سخنانی بیان کرد و گفت: شهید عراقی عاشق امام و ولی فقیه و مردی بود که ۳۵ سال در راه مکتب مبارزه کرد. او استحقاق این را داشت که امام در باره اش فرمودند: حیف بود شهید عراقی در بستر بمیرد. در جلسه دیروز هیئت دولت در ادامه بررسی طرح نظام تشکیلات جمهوری اسلامی مجددا این طرح مورد بحث و تبادل نظر قرار گرفت و کلیات یکی از دو طرح نظام تشکیلات به تصویب رسید و مقرر شد برای بررسی جزئیات آن و تدوین لایحه مربوطه جهت تقدیم به مجلس شورای اسلامی کمیسیون ویژه‌ای تشکیل گردد.

پس از آن آقای مهندس بهزاد نبوی وزیر صنایع سنگین گزارش سفر خود به کره شمالی و ملاقات با رهبر و مسئولان این کشور را به اطلاع هیئت دولت رساند. آقای توکلی وزیر کار و امور اجتماعی نیز که به منظور بررسی مشکلات کارگران معدن استان کرمان به نمایندگی از سوی نخست وزیر از این استان بازدید کرده بود، گزارشی ارائه کرد و مقرر شد وزارت کار و امور اجتماعی جهت رفع پاره‌ای از مشکلات و رسیدگی به مسائل رفاهی کارگران معدن استان کرمان بررسی‌های لازم را به عمل آورد.

در این جلسه همچنین چند تصویب نامه که فوریت داشت مطرح و به کمیسیونهای مربوطه ارجاع گردید. یکی از این تصویب نامه‌ها به این شرح از تصویب هیئت دولت گذشت: به استناد تبصره ۷۲ قانون بودجه سال ٦۱ مبلغ ۳۵ میلیارد ریال از محل هزینه‌های پیش‌بینی نشده به منظور جبران کسری اعتبارات جاری دستگاههای اجرائی محلی در استانها به شرح زیر اختصاص داده شد تا طبق ضوابط مندرج در قانون بودجه سال ٦۱ به مصرف برسد..

۱- مبلغ ۲۰ میلیارد ریال از طریق وزارت آموزش و پرورش بین ادارات این وزارتخانه در استانها توزیع خواهد شد.

۲- مبلغ ۱۲ میلیارد ریال بودجه جاری سازمانهای منطقه‌ای بهداری و سازمانهای بهزیستی استانها اضافه شود.

۳- مبلغ ۳ میلیارد ریال در اختیار سازمان برنامه و بودجه قرار داده شود که پس از بررسی دقیق کسری اعتبار سایر دستگاههای اجرائی محلی در استانها بین دستگاههای مربوط توزیع شود.

کمیسیون قضائی مجلس آمادگی خود را در اسلامی کردن قوانین اعلام کرد

با انتشار اطلاعیه‌ای کمیسیون امور قضائی مجلس آمادگی خود را درجهت تحقق فرمان امام مبنی بر اسلامی کردن قوانین و حذف قوانین مخالف با اسلام اعلام کرد متن اطلاعیه بشرح زیر می‌باشد.

(ومن لم یحکم بما انزل الله فاولئک هم الظالمون)

فرمان امام امت دائر بر تسریع در اسلامی کردن قوانین و احکام قوانین و حذف قوانین مخالف با اسلام روح تازه‌ای به انقلاب و امت مبارز و رنج دیده ما بخشید و مجلس شورای اسلامی را گام دیگری به آرزوی دیرینه‌اش نزدیک ساخت و بحق در این جمهوری که براساس انقلاب اسلامی و تصریح اصل اول و چهارم قانون اساسی ازطرف اکثریت قریب باتفاق ملت بخواسته حکومت حق و عدل اسلامی بنیاد نهاده شد. بایستی قوانین و مقرراتی حاکم باشد که اسلامی بوده و سانیتی با احکام اسلام نداشته باشد.

کمیسیون امور قضائی مجلس شورای اسلامی که بگواهی کارنامه دوساله خود از بدو تشکیل پیوسته تلاشگر تحقق این آرمان بزرگ و پیشاهنگ بنیان گذاری قوانین اسلامی و جلوگیری از حکومت قوانین غیر اسلامی بوده و درتامین این خواسته دائمی امت و امام عظیم الشان با امکانات محدود خود از بذل هیچ کوششی کوتاهی نکرده است.

در این مرحله نیز همصدا با امام امت از نهادهای موثر تسریع و هماهنگی در این مقصود اعلی را خواسته و خود نیز با برنامه فوق‌العاده و فراگیر که بهمین مناسبت قرار داده امیدوار است شتاب بیشتری درانجام این وظیفه و تحقق سریع فرمان امام امت به کار خویش ببخشد و از خداوند متعال دوام سایه امام معظم و توفیق بیشتر همه دست اندرکاران را در این مهم خواستاریم.

کمیسیون امور قضائی مجلس شورای اسلامی

برادر مصطفی داودی سرپرست سازمان تربیت بدنی:

بهتر است در میادین ورزشی شکست بخوریم ولی در میدان اعتقاد پیروز شویم

عصر روز سه شنبه برادر مصطفی داودی به همراه هیات سرپرستی تیم کشتی آزاد اعزامی ایران به مسابقه‌های کشتی جهانی ۱۹۸۲ ادمونتون (کانادا) چگونگی حضور کشتی‌گیران ایران در این رقابتها را برای نمایندگان رسانه‌های گروهی ورزشی تشریح کردند. ابتدا آیاتی چند از کلام‌الله مجید قرائت شد و سپس محمد خرمی رئیس فدراسیون کشتی جمهوری اسلامی و سرپرست تیم اعزامی به مسابقات جهانی ضمن سلام و درود به رهبر انقلاب و شهدای گلگون کفن اسلام گفت: مسابقات کشتی قهرمانی جهان نسبت به سال قبل از کیفیت خوبی برخوردار بود.

در این مسابقه‌ها جو سالن ضداسلامی و علیه کشتی‌گیران ما بود و حضور گروهی ضدانقلاب و وطن فروش که از قبل با کادر تشکیلاتی (کانادا) برای تضعیف روحیه کشتی گیران ما در تماس بودند در طول مسابقات سعی داشتند که تالار رقابتها را نامطلوب و آشفته نمایند و درشب فینال این منافقین برای خدمت بیشتر به امریکای جنایتکار به اعتقادات و مقدسات ما بی‌احترامی کردند.

● ضدانقلاب‌ها، سلطنت‌طلبها و منافقین با کادر تشکیلاتی (کانادا) برای تضعیف روحیه کشتی‌گیران ایرانی بسیج شده بودند

مسئله شکست برای کشتی‌گیران ما وجود نداشته است. به ویژه آنکه هیات ورزشی اعزامی ایران به این مسابقه‌ها در زمینه صدور انقلاب بسیار موفق جلوه کرد و چهره زشت امپریالیزم امریکا را پیش از پیش نمایان ساخت. **وی گفت:** ایکاش خبرنگاران بیشتر در مورد تضییع حق کشتی‌گیران ایران توضیح میدادند. **خرمی** گفت حق کشی در مورد کشتی گیران ایران آنچنان آشکار بود که رئیس فدراسیون کشتی کانادا اظهار داشت مسئله ایران و امریکا درتمام زمینه‌ها از جمله ورزش ریشه حاد و سیاسی دارد و اگر دراین موردکشور دیگری جز ایران بود به حقانیت آنان مسلماً رسیدگی می‌شد. **رئیس فدراسیون کشتی در پایان** در کنار این جو ناسالم، رفتار و قضاوت ناشایست هیات برگزارکننده و نیز قضاوت غیرانسانی داوران بعضی از کشورها در شب فینال علنا حق کشتی‌گیران ما را زیرپا گذاشتند که در نتیجه وجود جو ناسالم موجب شد کشتی‌گیران ایران با روحیه ضعیفی ظاهر شوند.

خرمی در دنباله سخنانش گفت: با وجود این مسائل در بررسی اوزان ملاحظه می‌شود بدان شکلی که عنوان شده سخنان خود گفت: دراین مسابقه‌ها اگر قضاوتها انسانی انجام می‌گرفت مدال نقره وزن ٤۸ کیلو گرم و مدال طلای وزن بالای ۱۰۰ کیلو به ایران تعلق می‌گرفت و برادران محبی نیز اگر از نظر قرعه درموقعیت مطلوبی قرار می‌گرفتند حداقل صاحب مدال نقره می‌شدند و در مجموع تیم ایران صاحب ٦ مدال می‌شد. **در پایان این مصاحبه برادر مصطفی داودی ضمن تجلیل ازتلاش کشتی‌گیران اظهار داشت:** دراین مسابقه باتوجه به شرایط و حق‌کشی‌های علنی درباره تیم ایران مااگر صاحب مدال میشدیم تعجب‌انگیز بود با این وجود تیم ایران ازنقطه‌نظر صدور انقلاب بسیار موفق و شایسته جلوه کرد وی بااشاره به این نکته که ما بهتر است در میادین ورزشی شکست بخوریم ولی در میدان اعتقاد پیروز شویم. و بااشاره به کمبودهای ورزشی گفت: ما را راهنمایی کنید و در برابر مسائل برخوردی اسلامی داشته باشید. این کشتی‌گیران بویژه در بعد تبلیغات دراین سفر به موفقیت جالبی دست یافتند کشتی خوب گرفتند و آنچه درتوان داشتند ارائه دادند در بعضی اوزان رقبای قویتری داشتند و در بیشتر اوزان نیز درحق آنان بخصوص در قضاوتها ظالمانه رفتار شد که امیدواریم با رفتاری اسلامی مسائل واقعیت آنچنان که بوده منعکس گردد.

سران مرتجع منطقه در جنایات اسرائیل سهیمند

بقیه از صفحه ۱۲

هستیم و بشدت با آن مقابله خواهیم کرد و این طرح را جزء توطئه های صهیونیستی و امپریالیستی می دانیم، منتها زمزمه‌ای که در مورد تشکیل این کنفرانس شروع شده، طبیعتا افشاء کننده ماهیت روسای کشورهای مرتجع عربی است که در جلوی چشم آنها لبنان عزیز را به دست قصابان صهیونیستی و امپریالیستی سپردند و دادشان هم درنیامد.

الان بشیر جمایل، نماینده جناح نظامی فالانژهای لبنان که در وابستگی اش به صهیونیسم و امپریالیسم هیچ شکی نیست، بریاست جمهوری لبنان باصطلاح انتخاب شده و طبیعتا ما در آینده خواهیم دید که با همدستی اسرائیل به قتل عام مسلمانان لبنان و زیر سلطه در آوردن آنها خواهد پرداخت و طبیعتا تلاش آنها در این جهت است که نه تنها به سوریه فشار بیاید، بلکه باقیمانده مقاومت فلسطین را در منطقه نابود کنند. اینها طرحهائی است که طبیعتا آنها دنبال می کنند و تمام این توطئه ها در مقابل چشمان پر از خیانت این سران ارتجاعی عربی است که صورت گرفته و خود این مسئله خشم مسلمانان را در سراسر جهان برخواهد انگیخت و کلا بنظر می‌رسد که تمام این تغییر و تحولات به بیداری ملتهای مسلمان منتهی خواهد شد و گرچه بظاهر بنظر می‌آید که الان کشورهای ارتجاعی عربی با همدستی اسرائیل و آمریکا پیروز هستند، ولی این گامی در جهت کندن یک گودالی عمیق برای دفن همه آنها خواهد بود.

● هدف از سفر وزیر بازرگانی هند به ایران

آقای میرحسین موسوی در پاسخ به سوال آخر خبرنگار ما که پرسید، هدف از سفر وزیر بازرگانی هند به کشورمان چیست، بیان داشت:

تا آنجائی که من خبر دارم این سفر پرباری است که در جهت همان مسافرت رئیس محترم مجلس به هند بعنوان یک کشور غیرمتعهد صورت گرفته‌است. هند یک کشور بزرگی با منابع بسیار زیاد است و با اشتراکات فرهنگی زیادی که با ما دارد، طبیعتا ما مایل هستیم که روابط خودمان را با این کشور گسترش دهیم و توجه خودمان را از کشورهای غربی و ابرقدرتها به این کشورها برگردانیم و به روابطی که با این کشورها میشود داشت اصالت بدهیم.

بسم رب الشهداء والصدیقین

شهید نظر میکند به وجه الله «امام خمینی»

بسم رب الشهداء و الصدیقین

چون آخر زمان فرا رسد، شهادت، خوبان امت مرا گلچین می‌کند

رسول اکرم (ص)

کاروان عاشقان الله به قافله سالاری سرور شهیدان حسین (ع) عاشقانه به پیش میرود و دلاوران خط توحید یک به یک بخون می‌نشینند چرا که ما با خداوند خویش پیمان بسته‌ایم که اسماعیل‌هایمان را به مسلخ قربانگاه دهیم تا مکتب ابراهیم زنده بماند و پرچم خونرنگ توحید با دست پرتوان امت حزب الله و برهبری قائد اعظمش خمینی‌روح الله در اقصی نقاط عالم باهتزاز درآید.

برادر شهید **خسرو زمانی** فرزند پاک خانواده مسلمانی بود که تمام عمر کوتاه اما پر برکت خویش را وقف خدمت به مردم کرده بود در طی خدمت سربازی و با شروع جنگ تحمیلی داوطلبانه عازم جبهه جنوب شد. طی مدتی که در خط اول جبهه مشغول جهاد با کفار بعثی بود توانست با ایمان الهی خود خشمش را بر دشمن کافر به‌اوج رساند و ضربات مهلک و کشنده‌ای بر تارکشان وارد سازد و سرانجام در یکی از عملیات بدرجه رفیع شهادت نائل گشت و به لقاءالله پیوست.

یادش گرامی باد

بدین وسیله نخستین سالگرد شهادت غرور آفرین پاسدار اسلام و حریم ولایت و امامت **شهید مرتضی ساعتچی** در جبهه همه حق علیه همه باطل را که ندای هل من ناصر ینصرنی عاشورای حسینی را لبیک گفت اعلام میداریم.

او از این جهان خاکی رست و به تبار شهدای اسلام پیوست و به هدف خلقت و اکمال انسانیت یعنی امتداد خط سرخ خانه گلین فاطمه و علی تا حسین و از قیام حسین تا قیام مهدی (عج) برهبری روح خداطلبی طریق نمود و بمنزلگه مقصود که همان نظر به وجه الله است رسید. لذا روز پنجشنبه ٦۱/٦/٤ از ساعت ٤/۵ تا ٦/۵ بعد ازظهر در خیابان پیروزی انتهای خیابان پنجم نیروی هوائی مسجد انصارالحسین میعاد نموده تا یادی از فرزند رشید خمینی، و به روانش درود و بر رهبرش دعا و به پویندگان راهش تبریک گوئیم.

خانواده شهید مرتضی ساعتچی

بسم رب الشهداء و الصدیقین

مکتبی که شهادت دارد اسارت ندارد

«امام خمینی»

حمیدرضا طاهری از جمله این امت حزب‌الله بود که به فرمان امامش آگاهانه از اوایل جنگ تحمیلی در جبهه‌های نبرد حق علیه باطل حاضر بود و مردانه مبارزه کرد و راه سرور و مولای بزرگوارش امام حسین (ع) را پیمود و مشتاقانه به آرزوی خویش رسید. بمناسبت اربعین شهادت حمیدعزیز این امت در ساعت ۳ بعدازظهر روز ۵ شنبه ۱۳٦۱/٦/٤ در سالن شماره ٤ بهشت‌زهرا گردهم می‌آئیم و با امام خود عهد می‌بندیم که چون حمیدعزیز تا ظهور حضرت مهدی (ع) همیشه مطیع ولایت فقیه خواهیم بود.

وسیله ایاب و ذهاب راس ساعت ۲/۳۰ در جلوی منزل شهید آماده حرکت می‌باشد واقع در خیابان سبلان شمالی مقابل بازار بزرگ سبلان کوچه کامران

بسمه تعالی

آگهی استخدام

یک واحد صنعتی در تهران (وابسته به یکی از نهادهای انقلابی) به یکصد و پنجاه نفر از برادران حزب‌اللهی با مدرک سیکل برای تعلیم و کار اپراتوری، ماشینهای صنعتی نیازمند است. داوطلبین ضمن پرکردن فرم زیر آنرا همراه با یک قطعه از آخرین عکس+ فتوکپی برگه پایان خدمت یا معافی+ برگ تائیدیه معتبر حداکثر تا تاریخ دهم شهریور به نشانی صندوق پستی ٤۱/۳۲٤٦ تهران ارسال دارند.

تذکر: کسانیکه خدمت نظام نکرده‌اند در صورتی می‌توانند شرکت کنند که دفترچه آماده به خدمت با حداقل نه ماه به اعزام مانده داشته باشند و فتوکپی آنرا ارسال دارند.

نام.... شهرت..... شماره شناسنامه..... سال تولد..... محل تولد..... نام پدر.... شماره تلفن خود یا کسیکه از طریق وی بتوان با متقاضی تماس گرفت (ضروری است).....

نشانی:

نوع مدارک تحصیلی و تجربه کار..... وضعیت نظام وظیفه.....

نام و شهرت معرف..... شماره تلفن معرف.....

نشانی معرف:

امضاء

تاریخ:

«بسمه تعالی»

کسی که برای خداکارمیکند درهیچ جهت شکست ندارد

«امام خمینی»

«اطلاعیه»

بدینوسیله باطلاع کلیهٔ اشخاص حقیقی و حقوقی که کالای خود را نزدشرکت سهامی بیمهٔ آریا بیمهٔ باربری نموده‌اند میرساند که چنانچه تا این تاریخ کالای مورد بیمهٔ آنهاحمل نگردیده است مراتب را حداکثر تا پایان شهریورماه ۱۳٦۱ کتباً بنشانی تهران، خیابان سمیه- بین خیابانهای سپهبدقرنی و نجات‌الهی شمارهٔ ۲۰۲ اعلام دارند تا درلیست تنظیمی درج گردد.

بدیهی است پس از تاریخ مذکور هیچگونه ادعائی دراین رابطه موردقبول نبوده و کالای مورد بیمه حمل شده تلقی خواهدگردید.

شرکت سهامی بیمهٔ آریا

۱۵۰۲۰م- الف

بسمه تعالی

آگهی مناقصه

شرکت دخانیات ایران حمل حدود دوهزارتن (۲۰۰۰) تن کالای حاضر بمصرف و متفرقه از تهران بشهرستانهای کرمان- رفسنجان- بهبهان- بندرعباس- زاهدان- دزفول را بمناقصه میگذارد داوطلبان میتوانند همه روزه باستثنای ایام تعطیل رسمی باداره ترابری این شرکت واقع در میدان کشتارگاه مراجعه و پس از دریافت یک نسخه شرایط مشخصات و اطلاع از مفاد آن پیشنهاد خود را تنظیم و بپیوست شرایط مشخصات امضاء شده تا ساعت نه صبح مورخه ٦۱/٦/۲۱ باداره دبیرخانه شرکت واقع در خیابان ایرانشهر شمالی تسلیم و رسید اخذ نمایند تا در جلسه‌ای که ساعت ده صبح همانروز در شرکت تشکیل خواهد شد باز و مورد رسیدگی قرار گیرد حضور شرکت کنندگان در جلسه مناقصه آزاد و شرکت در رد و قبول یک یا کلیه پیشنهادها مختار است ضمناً به پیشنهادهای مبهم و مشروط و یا اینکه بعداز وقت معینه برسد ترتیب اثر داده نخواهد شد.

۱۵۰۱۵ م- الف

شرکت دخانیات ایران

بسمه تعالی

آگهی مناقصه عمومی خارجی شماره ۳۸۸

موضوع: خرید مقره

شرکت برق منطقه‌ای اصفهان کالای مورد نیاز خود را که شامل تعداد قابل ملاحظه‌ای از انواع مقره میباشد از طریق مناقصه عمومی خارجی شماره ۳۸۸ خریداری مینماید، داوطلبین می‌توانند از تاریخ دوشنبه ٦۱/٦/۱ لغایت شنبه ٦۱/۸/۱ همه روزه بغیر از روزهای تعطیل در مقابل ارائه فیش بانکی بمبلغ سه هزار ریال واریز شده بحساب ۹۰۰۰۱/۲ بانکملی شعبه اصفهان و یا حساب ۹۰۰٤۰ بانکملی شعبه الیزابت تهران دفترچه مناقصه را ازاداره قراردادها و مناقصات اینشرکت واقع در اصفهان خیابان چهارباغ بالا و یا در تهران خیابان ولی عصر شماره ٦۷۸ ساختمان شرکت ساتکاب دفتر مرکزی برق اصفهان اخذ و پیشنهادات خود را با توجه به مندرجات دفترچه در سه پاکت لاک و مهر شده حداکثر تا ساعت ۹ صبح روز یکشنبه ٦۱/۸/۲ در مقابل رسید باداره قراردادها و مناقصات شرکت برق منطقه‌ای اصفهان تحویل نمایند.

پیشنهادات رسیده در ساعت ده صبح همانروز با حضور پیشنهاد دهندگان که ورودشان در جلسه مناقصه آزاد خواهد بود باز و قرائت میگردد.

۱۰٤۰ م- الف

شرکت برق منطقه‌ای اصفهان

بسمه تعالی

آگهی مناقصه عمومی خارجی شماره ۳۸۹

موضوع: خرید سرکابل ۲۰ کیلو ولت

شرکت برق منطقه‌ای اصفهان کالای مورد نیاز خود را که شامل تعداد قابل ملاحظه ای سرکابل فشار قوی ۲۰ کیلو ولت کر س لینک میباشد از طریق مناقصه عمومی خارجی شماره ۳۸۹ خریداری مینماید.

داوطلبین میتوانند از تاریخ چهارشنبه ٦۱/٦/۳ لغایت چهارشنبه ٦۱/۷/۲۸ همه روزه بغیر از روزهای تعطیل در مقابل ارائه فیش بانکی بمبلغ دو هزار ریال واریز شده بحساب ۹۰۰۰۱/۲ بانکملی شعبه اصفهان و یا حساب ۹۰۰٤۰ بانکملی شعبه الیزابت تهران دفترچه مناقصه را از اداره قراردادها و مناقصات اینشرکت واقع در اصفهان خیابان چهار باغ بالا و یا در تهران خیابان ولی عصر شماره ٦۷۸ ساختمان شرکت ساتکاب دفتر مرکزی برق اصفهان اخذ و پیشنهادات خود را باتوجه به مندرجات دفترچه در سه پاکت لاک و مهر شده حداکثر تا ساعت ۹ صبح روز چهارشنبه ٦۱/۷/۲۸ در مقابل رسید باداره قراردادها و مناقصات شرکت برق منطقه ای اصفهان تحویل مایند.

پیشنهادات رسیده در ساعت ده صبح همانروز با حضور پیشنهاد دهندگان که ورودشان در جلسه مناقصه آزاد خواهد بود باز و قرائت میگردد.

شرکت برق منطقه ای اصفهان

۱۰٤ م-الف

بسمه تعالی
وزارت دفاع ملی

آگهی دعوتنامه شماره ۷۵

تاریخ ٦۱/۵/۱٦ فرماندهی لجستیکی نیروی زمینی ارتش جمهوری اسلامی ایران مدیریت تهیه و خرید شعبه وسایل اداری یک قلم اجناس مشروحه زیر را

۱ دستگاه سیب زمینی پوست‌کن برقی ۵۰ دستگاه

ازطریق دعوتنامه خریداری مینماید.

پیشنهاد دهندگان میتوانند با مراجعه به دایره اداری مدیریت تهیه و خرید و ملاحظه مشخصات اجناس و دریافت برگ شرایط و مشخصات معامله پیشنهادات خود را طبق مفاد مندرج در شرایط معامله تنظیم و تا ساعت ۱۳۰۰ روز ٦۱/٦/۲۹ تسلیم نمایند.

فرمانده لجستیکی نیروی زمینی ارتش جمهوری اسلامی ایران

۱٤۷۲۱م - الف

آگهی

باطلاع آقای دکتر ابوالفضل غازی‌بیات میرساند که برای انجام مصاحبه تاتاریخ ٦۱/٦/٦ درروابط عمومی بازسازی دانشگاه تبریز حضور بهم رسانند.

بسمه تعالی

آگهی تغییرات

پیرو آگهی شماره ۱۱٤- ٦۱/۵/۱۲ برابر صورتجلسه مجمع عمومی سهامداران مورخ ٦۱/۲/۲۰ شرکت بندر پی رباط سهامی خاص تغییرات زیر در شرکت مرغوب به عمل آمده است۱- ماده نه اساسنامه بشرح زیر اصلاح گردید (ماده نه انتقال سهام بدارندگان سهام مجاز ودر صورت عدم تمایل هریک از سهامداران انتقال آن به غیر درصورت داشتن تخصص بلامانع میباشد)

کفیل ثبت خرمشهر

بسمه تعالی

آگهی استخدام رسمی

۲۱م- الف

مدرسه عالی معدن شاهرود طبق مفاد قانون استخدام کشوری چهارنفر را از طریق امتحان به شرح زیر استخدام میکند:

ردیف	عنوان طبقه‌شغلی	محل جغرافیایی‌خدمت	تعداد موردنیاز	شرایط احراز	گروه‌شغلی
۱	معدن شناس طبقه ۲	شاهرود (معدن آموزشی‌دهملا)	۱نفر	دانش‌نامه فوق‌لیسانس معدن و دوسال‌تجربه‌درمعدن دانش‌نامه لیسانس‌معدن و چهارسال تجربه‌درمعدن	(هشت)
۲	تکنسین زمین‌شناسی و معدن	شاهرود (معدن‌آموزشی دهملا)	۳نفر	دیپلم‌کامل متوسطه‌وشش‌سال تجربه‌معدن که‌حداقل دوسال آن‌درمعدن زغال‌سنگ باشد فوق‌دیپلم معدن باحداقل دوسال‌تجربه درمعدن زغال‌سنگ	(پنج)

داوطلبان واجدشرایط میتوانند برگ درخواست ذیل این آگهی را تکمیل کنند و با دوقطعه عکس ۳×٤ خود و رسید بانکی مبنی بر پرداخت مبلغ چهارصد ریال دریکی از شعب بانک ملی ایران به حساب شمارهٔ ۹۸۰ خزانه نزدبانک ملی ایران بعنوان(حساب حق ثبت نام داوطلبان استخدام) و فتوکپی برگ پایان خدمت وظیفه یا برگ معافیت دائم حداکثر تا ده روز بعد از انتشاراین آگهی با پست سفارشی بنشانی شاهرود صندوق پستی شماره ٦۹ ارسال دارند. به مدارکی که فاقد رسید بانکی باشد و یا بعداز این مهلت به پست تحویل داده شود ترتیب اثر داده نخواهدشد (وجوه پرداختی به هیچوجه مستردنمی‌شود)

پروانهٔ ورود به جلسهٔ امتحان درتاریخ ٦۱/٦/۱٤ درمحل مدرسه عالی معدن بین داوطلبان توزیع خواهدشد. تاریخ و محل برگزاری محل امتحان درپروانهٔ مزبور درج گردیده است.

برگ درخواست شغل از:

نام خانوادگی — نام — نام پدر — شماره شناسنامه
محل صدور — تاریخ تولد — مدرک و رشته تحصیلی
وضع خدمت وظیفه
داوطلب شغل (فقط یک شغل)
محل جغرافیایی موردتقاضا (فقط یک محل)
نشانی کامل — شهر — خیابان — کوچه — شماره منزل
تلفن — امضاء داوطلب

بسمه تعالی

آگهی مناقصه عمومی خارجی شماره ۳۸۷

موضوع: خرید برقگیر فیوزکت اوت و المنت

شرکت برق منطقه‌ای اصفهان کالای مورد نیاز خود را که شامل تعداد قابل ملاحظه‌ای برقگیر فیوزکت اوت و المنت میباشد ازطریق مناقصه عمومی خارجی شماره ۳۸۷ خریداری مینماید.

داوطلبین میتوانند از تاریخ ٦۱/٦/۱۰ (چهارشنبه) لغایت دوشنبه ٦۱/۸/۱۰ همه روزه بغیر از روزهای تعطیل در مقابل ارائه فیش بانکی بمبلغ ۵۰۰۰ ریال واریز شده بحساب ۹۰۰۰۱/۲ بانکملی شعبه اصفهان و یا حساب ۹۰۰٤۰ بانکملی شعبه الیزابت تهران دفترچه مناقصه را از اداره قراردادها و مناقصات اینشرکت واقع در اصفهان خیابان چهارباغ بالا و یا در تهران خیابان ولی عصر شماره ٦۷۸ ساختمان شرکت ساتکاب دفتر مرکزی برق اصفهان اخذ و پیشنهادات خود را با توجه به مندرجات دفترچه در سه پاکت لاک و مهر شده حداکثر تا ساعت ۹ صبح روز سه‌شنبه ٦۱/۸/۱۱ در مقابل رسید باداره قراردادها و مناقصات شرکت برق منطقه‌ای اصفهان تحویل نمایند.

پیشنهادات رسیده در ساعت ده صبح همانروز با حضور پیشنهاد دهندگان که ورودشان درجلسه مناقصه آزاد خواهد بود باز و قرائت میگردد.

شرکت برق منطقه‌ای اصفهان

۱۰٦۳ م- الف

بسمه تعالی

از کمردرد ننالید

کتاب دردهای کمر و پشت منتشر شده شامل علل- پیشگیری و درمان‌ونمرینهای مفید محل انتشار مشهد بعدازظهرها مطب پروفسور بنایی تلفن ۲۹۹٦٦ کتاب فروشی مروج ۲۳۱٦۷

پاسخ سئوالات سیاسی شما

طرح اخراج و خلع سلاح فلسطینیها ابتکار آمریکا بود یا اسرائیل؟

س- یکی از خوانندگان گرامی پرسیده اند طرح اخراج فلسطینیها از بیروت و اعزام آنها به عراق و اردن و تونس از سوی آمریکا عنوان شد یا از سوی اسرائیل؟ در این نامه همچنین سئوال شده است که طرح استقرار نیروهای چند ملیتی از سوی کدامیک از این دو کشور مطرح شد و تعداد دقیق نیروهای چند ملیتی چقدر است و تبعه کدام کشورها هستند؟

●●●

ج - در مورد قسمت اول سئوال باید گفت از همان اوان تجاوز اسرائیل به خاک لبنان مناخیم بگین نخست وزیر تروریست اسرائیل مسئله خروج نیروهای سازمان آزادیبخش فلسطین را مطرح ساخت. البته اسرائیل در روزهای اول تجاوز سخنی از«اخراج» چریکهای سازمان آزادی بخش فلسطین به شکلی که امروز شاهد آن هستیم بر زبان نیاورد بلکه خواستار عقب نشینی ٤۵ کیلومتری از مرزهای جنوب لبنان شده بود و دلیل این امر را امنیت مرزهای شمالی اسرائیل وانمود ساخت. اما این رژیم به تدریج نیروهای نظامی خود را افزایش داد تا جائیکه آنها را به مرز ۹۰/۰۰۰ تن رساند و طبیعتاً از خواسته های نامشروع خود قدم فراتر گذاشت به طوریکه بگین در اواخر تیرماه گذشته در دیدار خود با فیلیپ حبیب نماینده آمریکا مسئله خروج تمام چریکهای سازمان آزادی بخش فلسطین را مطرح ساخت.

همین درخواست نامشروع وپافشاری بر روی آن آمریکا را واداشت تا نقشه خروج نیروهای سازمان آزادی بخش فلسطین را طرح ریزی کند و خروج این نیروها نیز تنها چند روز پس از اعلام طرح ۱٤ ماده‌ای فیلیپ حبیب‌که از رادیو دولتی لبنان پخش شد، آغاز گردید. بنابراین خروج نیروهای سازمان آزادی بخش فلسطین به درخواست اسرائیل و با موافقت آمریکا صورت گرفت. در همین طرح ۱٤ ماده‌ای آمریکا، مسئله استقرار نیروهای چند ملیتی و تعداد آنها و تبعه آنها وزمان استقرار آنها قید شده است. از این رو برای آنکه خواننده گرامی پاسخ بقیه قسمتهای سئوال خود را دریافت کرده باشد، مامتن کامل این طرح را که مورد تائید و تصویب دولت لبنان‌قرار گرفته است، در ذیل می‌آوریم. طرح ۱٤ ماده‌ای فیلیپ حبیب چنین است:

۱- پایان قطعی هرگونه درگیری وخصومت.

۲- تخلیه از بیروت به صورت مسالمت آمیز و به دنبال یک برنامه مشخصی صورت خواهد گرفت.

۳- نیروهای بین‌المللی برتخلیه نظارت خواهند کرد.

٤- فلسطینیهای غیر رزمنده که در لبنان میمانند تحت قوانین لبنان خواهند بود.

۵-نیروهای بین المللی برای تضمین امنیت فلسطینیها و رزمندگان لبنانی در غرب بیروت و کمک به دولت لبنان در روز شروع تخلیه رزمندگان فلسطینی در بیروت مستقر خواهند شد. این نیرو متشکل از ۸۰۰ آمریکائی- ۸۰۰ فرانسوی و ٤۰۰ ایتالیائی خواهد بود. ۳۰۰۰ سرباز لبنانی نیز با این نیروهاهمکاری خواهند کرد.

٦-ماموریت این نیروها در صورت عدم رعایت یکی از مفاد این طرح قطع خواهد شد.

۷-حکم این نیروها یک ماه است و در صورت لزوم با درخواست دولت لبنان تمدید خواهد شد.

۸- صلیب سرخ به عملیات تخلیه یاری خواهد رساند.

۹-تخلیه از طریق دریا از بندر بیروت و از طریق هوا به طرف قبرس و بالاخره از طریق زمین از جاده بیروت دمشق پس از رهائی توسط ارتش اسرائیل انجام خواهد شد. عقب نشینی اسرائیل برای امنیت تخلیه ضروری است.

۱۰-عقب نشینی باید ظرف ۱۵ روز و در هنگام روز انجام شود. رزمندگان فلسطینی تنها سلاح سبک کلت و تفنگ همراه خواهند داشت.

۱۱-سلاحهای سنگین به ارتش لبنان تحویل خواهد شد.

۱۲-کادر رهبری سازمان آزادی بخش فلسطین به شیوه آشکار لبنان را ترک خواهد کرد و آنرا به صورت روشنی اعلام خواهد کرد.

۱۳-خلبان اسرائیل اسیر سازمان آزادی بخش فلسطین‌قبل از تخلیه تحویل خواهد شد.

۱٤-واحدهای سازمان آزادی بخش فلسطین که لبنان را از طریق زمین ترک میکنند به طرف سوریه خواهند رفت و سربازان سوری نیروهای باز دارنده عرب مستقر در غرب بیروت به نیروهای سوری مستقر در دره بقاع خواهند پیوست.

رئیس جمهور :

تا نقطه‌ای که بغداد در تیررس آتش ما قرار گیرد پیش می‌رویم

سرهنگ معینی پور فرمانده نیروی هوائی پیش از ظهر دیروز به همراه گروهی از معاونین فرماندهان و مدیران این نیرو با آقای سید علی خامنه‌ای رئیس جمهوری دیدار کردند. در این ملاقات ابتدا فرمانده نیروی هوائی طی سخنان کوتاهی دیدار کنندگان را معرفی کرد. آنگاه رئیس جمهوری طی سخنانی با قدردانی از زحمات پرسنل قهرمان نیروی هوائی به ویژه خلبانان شجاع و دلیراین نیرو گفت قدر زحمات شما را جز خدا کس دیگری نمی‌داند و پاداش زحمات شما را خداوند متعال خواهد داد

رئیس جمهوری سپس سرنوشت امت اسلام را بسیار حساس خواند و گفت ما امروز با پای بندی باصول انقلاب خود مشغول ساختن جاده‌ای هستیم که برای حرکت آینده بشریت تعیین کننده است آقای خامنه‌ای با اشاره به توسعه طلبی و سلطه جوئی قدرتهای بزرگ استکبار گفت شرایط امروز جهان و معادلات و روابط تحمیلی قدرتهای سلطه گر نشان می‌دهد که منافع قدرتها در تسلط بر کشورها با یکدیگر آمیختگی و هماهنگی دارد نظیر فاجعه امروز لبنان این چنین یک کشوری که می‌توانست آزاد و مستقل باشد زیر سلطه قرار می‌گیرد

وی گفت علت اصلی گردن کشی ابر قدرتها و تسلط شوم آنان بر کشورهای کوچکتر این است که افراد اتکاء به خداوند متعال را به فراموشی سپرده‌اند و به نیروی ملت خود اعتقاد ندارند و متاسفانه امروزنمونه‌اش را در حادثه دلخراش لبنان به وضوح می‌بینیم وی با اشاره به مبانی الهی انقلاب اسلامی ایران گفت شما قهرمانان که اکنون با آمریکا به مقابله برخاستید آیا قبل از انقلاب تصور این را داشتید که بتوانید با وجود این کمبودها و نقیصه‌ها با آمریکا نبرد کنید این انقلاب بود که به همه ما ولادت جدیدی داد تا بتوانیم با دشمنان بشریت و به خصوص آمریکای جنایتکار مبارزه کنیم امروز ایمان اعتقاد و مبارزه این ملت به دنیا ثابت کرد که میتوان دستخوش بازیها و دسیسه‌ها و سلطه پذیری ابر قدرتها نشد و مستقل‌وآزاد زیست وی گفت انقلاب اسلامی ایران با روشهای مذبوحانه تجاوزگران و سلطه جویان از قبیل کودتا حمله دشمن خارجی وتسلط امریکا درخلیج فارس ازپای درنمی‌آید لکن یقین داشته باشید که اگر ایمان سست شود وانقلاب بزرگمان ازپای خواهد رفت وآنچه به ما توان مبارزه با متجاوزین سلطه‌گران وزورمداران را داده ایمان به خدای متعال ونیروی لایزال مردم بوده است رئیس جمهوری بااشاره به جنگ تحمیلی عراق علیه ایران و ایثارگریها وبیدارکاریهای امت حزبا... وتوان رزمندگان ظفرمند اسلام ازجمله پرسنل قهرمان نیروی هوائی گفت ما امروز می‌توانیم شهرهای عراق را بمباران کنیم اما نمی‌کنیم ما پای‌بند به اسلام عزیز هستیم ما هرلحظه اراده کنیم قادریم مراکز صنعتی عراق را به آتش بکشیم که درصورت ادامه حملات ناجوانمردانه دشمن این کار راخواهیم کرد ما می‌توانیم خلیج فارس را به صورتی درآوریم که دشمن درآن امکان حیات نداشته باشد رئیس جمهوری گفت ما امروز دشمن را با خفت وخواری ازسرزمینهای اسلامی خود بیرون کردیم وتا تامین وتضمین امنیت شهرهای خودازآتش دشمن به حملات خود همچنان ادامه خواهیم داد وپیش خواهیم رفت وهیچ چیز هم نمی‌تواند مانع ما شود.

رئیس جمهوری تاکید کرد ماهرجای جبهه وهر نقطه مرزی را که مصلحت بدانیم وبخواهیم میشکافیم وبه پیش می‌رویم تا نقطه‌ای میرویم که بغداد درتیررس آتش ما قرار گیرد واین کاررا درهرنقطه دیگری که بخواهیم نیز می‌توانیم انجام دهیم واین بستگی به چگونگی برخورد دشمن با شهرها ومرزهای ما دارد.

وی خاطرنشان ساخت تازمانی که دشمن باروشهای موذیانه وبه جززور به چیز دیگری نمی‌اندیشد ما موظف به دفاع از انقلاب اسلامی خود هستیم زیرا ما انقلاب اسلامیمان را از همه چیز بیشتر می‌خواهیم و هر چیزی که این انقلاب مقدس را تهدید کند باید نابود شود چرا که انقلاب اسلامی ما انقلابی است که میلیونها انسان مؤمن و پای‌بند از آن حمایت می‌کنند.

رئیس جمهوری درادامه بادرود به روان پاک شهیدان اسلام به ویژه خلبانان شهید و نام‌آور نیروی هوائی ارتش جمهوری اسلامی ایران گفت امروز شما برادران ایثارگر و فداکار با حرکتهای نظامی خود توانستهاید تعیین کننده خطوط سیاسی منطقه نیز باشید وی درپایان ضمن تاکید برحفظ ایمان وتقویت هرچه بیشتر آن نسبت به توطئه‌های داخلی دشمنان انقلاب اسلامی به منظور ایجاد تفرقه میان مردم وبه ویژه رزمندگان اسلام هشدار داد واظهار امیدواری کرد که حفظ وحدت واتحاد وپیکارچگی تمامی توطئه‌های داخلی را همانند حمایت خارجی دشمنان انقلاب اسلامی خنثی شود.

بگین و حاصل همکاری صمیمانهٔ مرتجعین عرب

و همکاری مجدد با نماینده امام در غرب

کردستان- خبرنگار جمهوری‌اسلامی- درپی فرمان اخیر امام مبنی بر معرفی حاج سید موسی موسوی جهت حل مشکلات مذهبی و اجتماعی کردستان، نهادهای انقلابی، دولتی زیر: جهاد سازندگی، سپاه‌پاسداران انقلاب‌اسلامی- دایرهٔ سیاسی و ایدئولوژیک ژاندارمری جمهوری اسلامی- بنیاد مسکن انقلاب‌اسلامی- کمیته امور صنفی استان کردستان، سازمان بهزیستی- سازمان منطقه‌ای سپهداری کارکنان فرمانداری‌های‌سنندج، اداره کل ارشاد اسلامی- اداره اموراقتصاد و دارائی، قضات و کارکنان دادگستری استان، اداره کل اوقاف استان- ادارهٔ کل کشاورزی و عمران روستائی- اداره کل کار و اموراجتماعی- ادارهٔ کل بازرگانی- ادارهٔ کل راه و ترابری، شهرداری سنندج، صدا و سیمای جمهوری اسلامی- شرکت سهامی آب منطقه‌ای استان کردستان باانتشار اطلاعیه‌های جداگانه حمایت بیدریغ و همکاری همه جانبه شان را با شخص نمایندهٔ امام حاج سید موسی موسوی اعلام داشتند.

جمهوری اسلامی

ارگان حزب جمهوری اسلامی

صفحه ۱۲

روزنامه سیاسی- اجتماعی صبح

صاحب‌امتیاز- سیدعلی خامنه‌ای

منطقه پستی۱۱- خیابان سعدی جنوبی- شماره ۵۷۱- صندوق پستی ۲۱۳۰- تلفن ۳۰۶۱۱۴-۱۸

«چاپ از مؤسسه کیهان»

پنجشنبه۴شهریور۱۳۶۱- ۶ذیقعده ۱۴۰۲- ۲۶اوت۱۹۸۲- شماره۹۳۸- سال چهارم

ساعات شرعی

پنجشنبه

اذان ظهر- امروز ساعت ۱۲ و ۶ دقیقه و ۱۱ ثانیه
غروب آفتاب- ساعت ۱۸ و ۴۰ دقیقه و ۴۲ ثانیه
اذان مغرب- امشب ساعت ۱۹ و ۱ دقیقه و ۱۵ ثانیه
اذان صبح - فردا ساعت ۳ و ۵۳ دقیقه و ۳۳ ثانیه
طلوع آفتاب- فردا ساعت ۵ و ۳۱ دقیقه و ۵۱ ثانیه

جمعه

اذان ظهر- امروز ساعت ۱۲ و ۵ دقیقه و ۵۴ ثانیه
غروب آفتاب- ساعت ۱۸ و ۳۹ دقیقه و ۲۲ ثانیه
اذان مغرب- امشب ساعت ۱۸ و ۵۹ دقیقه و ۵۲ ثانیه
اذان صبح- فردا ساعت ۳ و ۵۴ دقیقه و ۳۷ ثانیه
طلوع آفتاب- فردا ساعت ۵ و ۳۲ دقیقه و ۳۷ ثانیه

استخراج از مرکز تقویم دانشگاه تهران

۱۵۶- قال رسول‌الله صلی‌الله علیه و آله و سلم:
التوبة من الذنب ان لاتعودالیه

ونهج‌الفصاحه

توبهٔ گناه این است که دیگر مرتکب آن نشوی

امروز، دربسترتاریخ

پنجشنبه ٤ شهریور= ٦ ذیقعده= ٢٦ اوت

٢٦ اوت ١٨٢١م (١٢٣٧ه.ق): سرزمین نفت‌خیز ونزوئلا باشمول خویش در کنفدراسیون کلمبیا که مدت هشت سال ادامه یافت نخستین گام برای استقلال کامل رابرداشت.

این سرزمین که درسال ١٤٩٩م تحت سلطه جابرانه و استعماری اسپانیا درآمده بود مدت ٣٢٢ سال دوران سلطه استعماری اسپانیا را متحمل شد.

سرانجام این سرزمین که درآمریکای جنوبی واقع است در سال ١٨٢٩ باستقلال کامل خود نایل آمد.

٢٦ اوت ١٩١١م(١٣٣٠ه.ق): دکتر فونگ، پزشک نامدار لهستانی برای نخستین‌بار درتاریخ پزشکی «ویتامین» را که دراکتر مواد خوراکی وجود دارد کشف کرد.

٤ شهریور ١٣١٧ ه.ش (١٣٥٧ه.ق): راه‌آهن سرتاسری ایران بطول ١٣٩٤ کیلومتر که بندرترکمن (شاه سابق) دربحر خزر را به بندر امام خمینی (بندرشاهپور سابق) درخلیج‌فارس، مرتبط میساخت و نتیجه زحمات طاقت‌فرسای کارگران مسلمان ایرانی بود، طی مراسمی افتتاح شد.

٤ شهریور ١٣٥٧ ه.ش (١٣٩٨ه.ق): درمراسم هفتمین روز فاجعه سینما رکس آبادان که بدست عمال ساواک رژیم منحوس آفریده شده بود، بیش از ٥٠ هزار تن شرکت کردند. مجلس سوگواری درپایان بتظاهرات شدید ضدرژیم منحوس پهلوی تبدیل شد و چند مجروح بجا آورد.

همچنین در سالروز شهادت حضرت امیرالمومنین علی (ع) ملت مسلمان و انقلابی ایران درسرتاسر ایران بتظاهرات تند و شدید سیاسی دست زدند و دراغلب شهرها بدرگیری خونین‌آمیز مامورین انتظامی رژیم همراه بود.

٤ شهریور ١٣٥٨ ه.ش (١٣٩٩ه.ق): حاج مهدی عراقی عضو شورای مرکزی حزب جمهوری اسلامی و فرزندش حسام در یک توطئه سوءقصد عمال آمریکا، بشهادت رسیدند.

٤ شهریور ١٣٥٨ ه.ش (١٣٩٩ه.ق): حضرت امام خمینی رهبر انقلاب اسلامی و بنیانگذار جمهوری اسلامی ایران به دولت دستور دادند تا برای خانواده کلیه شهداء خانه بسازد.

نخست‌وزیر درمصاحبه اختصاصی باجمهوری اسلامی:

سران مرتجع منطقه درجنایات اسرائیل سهیمند

سرویس سیاسی جمهوری اسلامی- نخست وزیر در مصاحبه اختصاصی با خبرنگار روزنامه جمهوری اسلامی اعلام کرد:

ما روی کار آمدن بشیر جمایل را بعنوان رئیس جمهور لبنان یک توطئه امریکائی می‌دانیم و ایشان یک رئیس جمهور تحمیلی و در حقیقت متحدی برای اسرائیل در جهت از بین بردن هویت اسلامی و عربی می‌باشد.

پیش از ظهر دیروز آقای میرحسین موسوی نخست وزیر کشورمان پس از پایان جلسه هیئت دولت در گفتگوئی با خبرنگار ما شرکت نمود و ضمن اعلام مطلب فوق به سئوالاتی پیرامون مبانی اقتصادی کشور، موضع دولت نسبت به رئیس جمهور تحمیلی لبنان، تشکیل کنفرانس آینده سران عرب، هدف از سفر وزیر بازرگانی هند به کشورمان و.... پاسخ داد.

● مبانی اقتصادی کشور

نخست وزیر در پاسخ به این سئوال که مبانی اقتصادی کشور چیست، اظهار داشت:

بسم الله الرحمن الرحیم- الآن در شورای اقتصاد دونوع مطالب هست که مورد بررسی قرار میگیرد. یک نوع از آن مربوط به مسائل اجرائی است. ما مسئله برنامه‌ریزی ۵ ساله را جزء این گذاشته‌ایم و الحمدا.... پیشرفتهای خوبی هم داشته‌ایم و در جلسه اخیر قسمتی از کلیات برنامه پنج ساله آینده تصویب شد و فکر میکنم بزودی آن را تمام کنیم. یک جلسات دیگری در شورای اقتصاد داریم که در مورد مسائلی پیرامون زیر ساختهای اقتصادی بحث میشود. مانند اینکه نقش بخش خصوصی، تعاونی، دولتی، توزیع، مالیاتهاچه باشد که این مسائل عمده در حدود هفت ماه است که در شورای عالی اقتصاد مورد بحث و بررسی است و روی آن کار زیادی شده است. در جلسه‌ای که هر هفته‌ای یک روز در شورای عالی اقتصاد در زمینه زیرساحتهای اقتصادی بحث میگردد و بحمدا... پیشرفت برنامه‌ریزی زیر ساختها بخوبی پیش میرود و ما موفق شده‌ایم که بلطف خدا تقریباً تمامی آن چیزی را که مربوط به لایحه فعالیتهای بخش خصوصی میباشد، نصف آنرا تمام کرده و به نتایج مثبتی برسیم. ازجمله فعالیتهای بخش خصوصی درزمینه صنعت که درجلسه گذشته یک خطوط خیلی خوبی از آن روشن شد و یک راههای تازه برایمان باز شده و فکر میکنم که انشاءا... بیاری خدا ظرف یک ماه آینده مسئله بخش خصوصی را حل کنیم و پس از تصویب هیئت دولت به مجلس بفرستیم. طبیعتاً این مسئله روی امنیت اقتصادی مااثر خواهد گذاشت و سرمایه‌گذاریها را تشویق خواهد کرد و همچنین جهت‌گیری دولت را در سوق دادن این سرمایه‌گذاریها نشان خواهد داد و مشخص میکند که دولت مایل است که این سرمایه‌گذاریها به چه سمتی هدایت بشوند و حدو حدود آن چقدر باشد. گرچه الان هم این امنیت اقتصادی بوجود آمده و اینطور نیست که امنیت الان وجود ندارد و بعنوان مثال میتوان وجود امنیت اقتصادی در کشور را از ازدیاد ثبت شرکتها درک کرد.

آقای موسوی در پاسخ به این سئوال که فکر میکنید کنفرانس وزرای خارجه غیرمتعهدها در کدام کشور برگزار شود، گفت:

به احتمال قوی این کنفرانس در هاوانا برگزار میشود.

● موضع دولت نسبت به رئیس جمهور تحمیلی لبنان

موضع دولت نسبت به روی کار آمدن بشیر جمایل، رئیس جمهور تحمیلی آمریکا و اسرائیل در لبنان چیست؟

نخست وزیر درپاسخ گفت:

ما روی کار آمدن بشیر جمایل را یک توطئه آمریکائی می‌دانیم وهمانطور که در خبرها هم گفته شده، ایشان یک رئیس جمهور تحمیلی است و درحقیقت پوشش و متحدی برای حفظ اسرائیل و ازبین بردن هویت اسلامی وعربی لبنان می‌باشد. این توطئه بخاطر درست کردن یک دیوار دفاعی بردور اسرائیل و اعمال فشار بر دولتهای مترقی عرب صورت گرفته و درنهایت ما در چهره این کار نشان تکوین سیاست امپریالیسم و صهیونیسم را برعلیه انقلاب اسلامی ایران می‌بینیم که سعی می‌شود اسرائیل در این موقعیت به هرچقدر که ممکن است تثبیت شود و ازخطرات گسترش انقلاب اسلامی بتواند درامان بماند، ولی ما فکر می‌کنیم که مسئله جنگ تحمیلی عراق علیه ایران مسلماً نتیجه‌اش بیاری خدا به پیروزی رزمندگان ما منتهی خواهد شد و براثر آن تمام این حصارها درمنطقه درهم خواهد شکست و تمام این نقشه‌ها خنثی خواهد شد.

نخست وزیر افزود: در ضربه‌هائی که به مقاومت فلسطین و مردم لبنان وارد شده، تمامی سران کشورهای اسلامی که با امریکا متحد هستند در این جنایات سهیمند، ولی با تمام این اوصاف رژیم اشغالگر قدس علیرغم این ضربه و توطئه‌ها امنیت نخواهد داشت. صهیونیزم باید بداند که تنها با یک مسئله ارضی جغرافیائی و مادی روبرو نیست، بلکه با اراده یک میلیارد مسلمان در سراسر جهان که حکم نابودی صهیونیزم را امضاء کرده‌اند سروکار دارد.

نخست وزیر همچنین گفت: لبنان دارای هویتی اسلامی و عربی است و آنچه اکنون در آنجا اتفاق می‌افتد درجهت محو این هویت است. امریکا و اسرائیل کوشش می‌کنند اسرائیل دومی در منطقه بوجود آورند، لکن این نقشه محکوم به شکست است. مراحل بعدی این توطئه که احتمالا در کنفرانس فاس دنبال می‌شود منجر به مقاومت سراسری مسلمانان جهان در مقابل امریکا و اسرائیل خواهد شد و شعار مرگ بر امریکا سراسر جهان را فرا خواهد گرفت.

● تشکیل آینده کنفرانس فاس

کنفرانس سال گذشته سران عرب در فاس که بررسی طرح فهد در دستور کار آن قرار داشت براثر رهنمودهای امام امت و تظاهرات امت مسلمان و انقلابی ایران با شکست مفتضحانه ای روبرو شد، ولی گفته میشود که قرار است در آینده نزدیک در فاس مجددا تشکیل شود، تحلیل شما نسبت به این موضوع چیست؟

نخست وزیر در پاسخ اظهار داشت:

طبیعتا همان موقعی که امام امت و ملت ما و دولت با طرح فهد مخالفت کرد، الان هم ما با این مسئله مخالف

بقیه در صفحه ۱۱

پس از مثله لبنان

بقیه‌ازصفحه‌اول

خونخواراسرائیلی انجام دادند و قتل‌عام مسلمانان درلبنان لکهٔ ننگی بردامان این مدعیان درنیمهٔ چهارم قرن بیستم شمرده میشود.

تجاوزات آمریکا و اسرائیل تاکنون چندهدف نامیمون این قطب استکبارجهانی را برآورده است: نابودی یا لااقل تضعیف آرمان فلسطین و پراکنده ساختن فلسطینی‌ها درکشورهای مختلف عربی، اسرائیلی کردن رژیم لبنان، گسترش خون‌آلود قرارداد کمپ‌دیوید، زمینه‌سازی خونین برای تحمیل کمپ‌دیوید دوم (طرح هشت ماده‌ای فهد)، تکرار نسخهٔ سینا درلبنان برای حضور بیشتر نیروهای اروپای غربی (اعضای ناتو) دراین سرزمین، ایجاد اختلاف درجامعهٔ لبنان.

البته تثبیت هرچه بیشتر نظام روبزوال بعثی، صهیونیستی صدام عفلقی نیز دردستورکار این جنایتکاران قراردارد که نیروهای مدافع اسلام هرگزچنین اجازه‌ای را به استکبارجهانی و صهیونیسم بین‌المللی نخواهند داد زیرا ما به خوبی میدانیم که صف‌آرائی‌های استکبارجهانی درمقابل انقلاب اسلامی و امواج فراگیر آن، تلاشهای بیهوده‌ای هستند که هرگز بجائی نخواهندرسید و هراندازه که این نیروهای الحادی درقبال انقلاب اسلامی حساسیت نشان بدهند، ملت مسلمان و انقلابی ایران و سایر ملل انقلابی بیش ازپیش صفوف خود را فشرده‌ترمیسازند و نسبت به آیندهٔ انقلاب اسلامی امیدوارتر میشوند. این امیدواری توام با هشیاری، آمادگی بیشتر رزمی و حساس‌شدن درقبال اینگونه تحولات فرمایشی استکباری میباشد. این امرنیز بدیهی است که تا استکبارجهانی درمنطقهٔ ما حضوردارد و تازمانیکه مزدوران دست نشاندهٔ آنان برارکه‌های قدرت درسرزمین‌های اسلامی قرارداشته باشند، اینگونه تشنجات نیز وجودخواهند داشت و باید برای مقابلهٔ مؤثرباد سیسه‌های سیاسی، اقتصادی و نظامی آنان مقاومت و مقابله کرد.

ما ایمان کامل داریم که نیروهای متجاوزصهیونیستی درزیرچتر شیطانی حمایت آمریکای جهانخوار تنها به مرزهای لبنان محدود نخواهندشد. سوریه درجبههٔ پایداری، بیش از دیگران درخطراست و دراین برهه از زمان بسیارلازمست که جبههٔ پایداری برای تقویت این کشوراسلامی دست باقدامات عملی‌تری بزند وموازی باآن، همانطور که ملت‌های مسلمان جهان مشتاقانه میخواهند، باید با تنبیه لازم رژیم‌های مرتجع که با خیانت خویش آتش بیارمعرکهٔ لبنان و زمینه‌سازتوطئهٔ خونین سرکوب فلسطینی‌ها شدند، پرداخته شود تا پس از این جرات، جسارت همنوائی با امپریالیسم و صهیونیسم ازآنان سلب گردد.

افشاگری بیش ازپیش و مستند جنایات آمریکا اسرائیل غاصب، یکی از وظائف مستدام نیروهای انقلابی مسلمان درهرمکان و هرزمان است بسیاربموقع خواهد بود اگربارديگر درتمام مجامع بین‌المللی اخراج رژیم صهیونیست از عضویت سازمان‌ها و مجامع جهانی باشدت و پیگیری هرچه بیشتر مطرح گردد و لااقل جهان اسلام درمورد قطع روابط با آمریکا، رژیم اشغالگر قدس و سایر دولتهائیکه از این جنایتکاران پشتیبانی میکنند درتمام ابعاد سیاسی، اقتصادی و فرهنگی، بسیج شوند. مسلمانان امروز باید اولین قدمهای عملی درجهت نابودی اسرائیل را بردارند.

خوب است حال که کنفرانس اسلامی درنیامد پایتخت نیجر تشکیل شده کشورهای شرکت کننده جای شعار به عمل بپردازند و بگذارند حقایق برملتهایشان آشکارشود چرا که جهان اسلام امروز درمرحله‌ای ازتاریخ سیاسی خویش قرارداده که اگرنتواند تمام امکانات و نیروهای خویش را علیه توطئه‌های آشکار و نهان استکبار جهانی و صهیونیسم بسیج کند، فردا بسیار دیرخواهد بود. باید بهاخطار و خطر را بسیارجدی گرفت، جدی‌تر ازآنچه که بنظرمیرسد.

فردابسیار دیرخواهد بود. جمهوری اسلامی با هرچه زودترجنگ را به سرنوشت پیروزخود برساند راه را برای مقابله رودر رو با اشغالگران بازکند. با هرچه زودتر کارجنگ را یکسره کرد زیراخاورمیانه امروز به چنین ضربه مهلکی برای تادیب مرتجعین گستاخ که فلسفه وجودی خویش را خیانت به آرمانهای مسلمین می‌دانند سخت نیازدارد.

دفتر تبلیغات اسلامی حوزه علمیه قم طی اطلاعیه‌ای اعلام کرد:

جبهه‌های جنوب وغرب به حضور فعال برادران روحانی نیازمند است

قم- دفتر تبلیغات اسلامی حوزه علمیه قم با صدور اطلاعیه‌ای از روحانیونی که در زمینه مسائل تبلیغی سابقه دارند دعوت کرد تا جهت اعزام به جبهه‌های نبرد برای ثبت نام به این دفتر مراجعه کنند.

متن اطلاعیه به این شرح است..

بسمه تعالی

تکلیف اسلامی،ومیهنی شما اقتضا دارد که بسوی جبهه‌ها جوانمردانه هجوم آورید و بکوشید تا جامه ذلت نپوشید. (امام خمینی).

باطلاع برادران محترم روحانی میرساند که جهت هماهنگ کردن تبلیغات اسلامی در سراسر جبهه‌ها و شرکت در صفوف دلاوران جان بر کف اسلام که بفرموده رهبر انقلاب و فرمانده کل قوا حضرت امام خمینی رفتن به جبهه‌ها واجب کفایی است و مادامی که احتیاج است بر همه واجب است، لذا در این رابطه جبهه‌های جنوب و غرب کشور نیاز مبرم به حضور فعال برادران عزیز روحانی که دارای سوابق تبلیغی میباشند جهت ثبت نام به دفتر تبلیغات اسلامی قم مراجعه کنند تا ترتیب اعزام برادران محترم داده شود.

والسلام

دفتر تبلیغات اسلامی حوزه علمیه قم

پیامهای تبریک وتسلیت بمناسبت سومین سالگرد شهادت مهدی عراقی و فرزند برومندش حسام

- از سوی سازمانها و گروههای مختلف بمناسبت سومین سالروز شهادت حاج مهدی عراقی و فرزند گرامیش حسام (چهارم شهریورماه ۱۳۵۸) پیامهای تبریک و تسلیت متعدد و جداگانه‌ای انتشاریافت:

● پیام کمیتهٔ امداد امام خمینی

بسمه تعالی

سه‌سال از شهادت پرافتخار برادرمبارز و متعهد حاج مهدی عراقی این اسطوره مقاومت زمان گذشت و ما دراین مدت شاهد تحولات تاریخی و جهانی که سرچشمه‌اش ازهمین خونهاست، شدیم. اوکه عمری را درخدمت به اسلام و جامعه مستضعف جهان برهبری امام خمینی گذرانده بود درصبحی خونین همراه با فرزند گرامیش باکولهباری از ایمان به اسلام، قرآن و امام به شهادت رسید ما این فیض عظیم را به حضرت ولی‌عصر(عج) و امام امت و امت شهیدپرور ایران وخانواده محترمشان تبریک و تسلیت عرض می‌نمائیم.

● پیام سازمان تبلیغات اسلامی

بسمه تعالی

او می‌بایست شهید میشد، برای او مردن دربستر کوچک بود.

«امام خمینی»

چهارم شهریورماه مصادف است با سالگرد شهادت مبارز و مجاهد عظیم‌الشأن حاج مهدی عراقی و فرزند گرامیش حسام.

حاج مهدی عراقی فرزند رشید اسلام، گذر کرده از کوران داغ مبارزات اصیل اسلامی که همواره ارزنده‌ترین نقش را دربثمررساندن حرکت انقلاب اسلامی عهده‌داربود.

وی درتمامی دوران مبارزه، مداوم وتلاشگر پیشاپیش صفوف برادران و یاران بود درمبارزه علیه دربار، هژیر، رزم‌آرا، درترورمنصور عامل پلیداستعمار و..... بدین جهت دربیدادگاه رژیم منحوس پهلوی بکبار به اعدام محکوم شد که بعداً تبدیل به حبس ابدگردید. او درزندگیش فقط اسلام را می‌شناخت و درراه هدف مقدسش ازهیچ فداکاری و جانبازی، روگرداں نبود، بلکه خودهمه جا داوطلبانه قدم بمیدان نبردمیگذاشت.

درجریان انقلاب اسلامی و بعدازآن یکی از یاران نزدیک امام و تلاشگران راه ایجاد نظام جمهوری اسلامی بود که دشمن تاب تحمل وجود نازنینش رانیاورد و او را به همراه فرزند برومندش حسام به شهادت رساند و بدین ترتیب این بزرگ مردمجاهد به لقاء معبودش شتافت.

- سازمان تبلیغات اسلامی ضمن بزرگداشت یادونام این شهیدان عزیزودیگرشهدای انقلاب اسلامی، خواهان مبارزه بی‌امان و پیگیر و برخورد قاطعانه مقامات مسئول مملکتی با عروسکهای کوکی جنایتکاران شرق و غرب می‌باشد و این شهادت را به پیشگاه امام زمان(عج) و نایب برحقش امام خمینی و امت قهرمان ایران بخصوص خانواده شهیدپرورش تبریک و تسلیت می‌گوید.

به امید پیروزی نهائی رزمندگان اسلام برکفرجهانی

● پیام بنیاد امورمهاجرین جنگ تحمیلی

بسمه تعالی

او باید شهید میشد، برای او مردن دربستر کوچک بود.

«امام خمینی»

سپیده‌دم چهارم شهریور ۵۸ یادآور بخون غلطیدن شهیدی است که سالیان متوالی درراه احیای اسلام فقاهتی از جوشش خداگونه‌اش بازنایستاد و به لقای معشوقش همراه با پارهٔ تنش نغمهٔ توحیدسرود.

شهید مهدی عراقی عضو شورای مرکزی حزب جمهوری اسلامی یکی از چهره‌های تابناک درعصر مبارزه علیه چپاولگران سفاک بوده و مدت ١٤سال درزندان‌های رژیم، عرصه رابرآنان تنگ نمود و اسطورهٔ مقاومتش، ددمنشان سیه‌روی را ازپای درآورد، براستی که فرهنگ اسلام و سنت پیامبرپیکرهٔ پاک چنین فرزندان صالح و جانبازان را چنان صیقل داده که آوازهٔ ایثارشان تاافقی نقاط عالم‌اسوه گشته و حماسهٔ والایشان حرکتها و پویشهارازنده گردانید. یادشان گرامی، راهشان پررهرو، دراین رابطه بنیاد امورمهاجرین جنگ تحمیلی شهادت این عزیزان را به امام زمان(عج) و نایب برحقش امام و امت شهیدپرور و خانوادهٔ محترمش تبریک و تسلیت عرض مینماید.

بر روی صفحات مطبوعات جهان

با تشکراز خبرگزاری‌جمهوری اسلامی

مطبوعات‌بنگلادش

روزنامه «بنگلادش تایمز»

- اقدام سازمان کنفرانس اسلامی درجهت کمک‌رسانی به ساف.
- سازمان آزادی‌بخش فلسطین خود را برای آینده آماده میکند.
- رئیس جمهوری نیجر از ژنرال ارشاد قدردانی کرد.
- داکار برای حل اختلاف با دهلی‌نو مذاکره می‌کند.
- تبادل آتش بین نیروهای سوری و مسیحیان لبنان.
- بشیر جمیل از اسرائیل دیدن می‌کند.
- نخست‌وزیر هند از ادعای مردم موریس برسر جزیره دیگو گارسیا طرفداری کرد.

روزنامه «نیونیشن»

- تحرک جدید سازمان کنفرانس اسلامی جهت پایان بخشیدن به جنگ عراق با ایران.
- انتخاب جمیل بحران سیاسی تازه‌ای در لبنان به بار آورد.

روزنامه «دونیک بنگلا»

- ۲۵ نفر براثر گرسنگی دراندونزی فوت کردند.
- خانم نصرت بوتو تقاضای خروج از پاکستان را کرده است.
- شوروی خواستار تحویل اسلحه به تبعیدیهای تبتی شد.

روز نامه «اتفاق»

- مقابله آمریکا و فرانسه پیرامون خط لوله گاز
- سفیر پاراگوئه در تایوان به جرم قاچاق دستگیر شد.
- ۲۵۹پلیس در ایالت پانا هند از کار بر کنار شدند.
- ایران پیشنهاد تحریم علیه آمریکا را از کنفرانس اسلامی تقاضا کرد.

مطبوعات‌سوریه

روزنامه‌های البعث- الثوره - تشرین

- نیروهای ملی و اسلامی لبنان برای سرنگونی جمیل آماده می‌شوند.
- جاسوسهای کوچک در لبنان حکومت نخواهند کرد.
- جمیل: اولین هدف امضای پیمان صلح با اسرائیل است .
- اسرائیل . انتخاب جمیل یکی از اهداف حمله نظامی به لبنان بود.
- جلاد عراق مخالفان جنگ علیه انقلاب اسلامی را سرکوب میکند.
- نیروهای مردمی عراق حملات خود را علیه رژیم صدام افزایش می‌دهند.
- مخالفان رژیم مصر خواهان دموکراسی هستند.
- ۲۵۶میلیون دلار برای توسعه پایگاههای هوائی آمریکا در عمان

مطبوعات‌انگلیس

روزنامه تایمز

- درگیری فالانژیستها و سوریها خروج فلسطینیها را تهدید میکند.
- شیپورها برای ماده فیل کبیر / لقب پادشاه جدید سوازیلند/ بصدا در می‌آیند.
- کاهش محصول غله شوروی
- واینبرگر از مطبوعات میخواهد تصویر جنگ‌طلبانه امریکا را اصلاح کنند.
- ۲۳۵ پلیس در ایالت هند اخراج میشوند.
- تاچر ممکن است بمناسبت یکصدو پنجاهمین سالگرد به جزایر فالک لند سفر کند.
- از هر هفت کارگر انگلیسی اکنون یک نفر بیکار است.